



เดือนพฤษภาคม และแนวโนมเดือนมิถุนายน 2555



สำนักสงเสริมการค้าสินค้ำเกษตร

พฤษภาคม 2555

สารบัญ

	หน้า
สถานการณ์สินค้าเกษตร	
ภาพรวม	1
สถานการณ์รายกลุ่มสินค้า	3
การช่วยเหลือด้านการตลาดสินค้าเกษตรของ คชก.	9
ราคารับจำหน่ายสินค้าเกษตร	13
ข้อมูลรายสินค้า	
กลุ่มสินค้าผลิตเพื่อส่งออก	
1. ข้าว	14
2. มันสำปะหลัง	28
3. ยางพารา	32
4. ไข่เนื้อ	37
5. กุ้งขาวแวนนาไม	39
6. สับปะรด	42
กลุ่มสินค้าผลิตเพื่อบริโภคภายในประเทศ	
7. ข้าวโพดเลี้ยงสัตว์	45
8. กาแฟ	49
9. ปาล์มน้ำมัน	53
10. มะพร้าว	57
11. สุกกร	64
12. ไข่ไก่	66
13. โคเนื้อ	68
14. กุ้งทะเล	70
กลุ่มสินค้าที่ต้องนำเข้า	
15. ถั่วเหลือง	72
16. กากถั่วเหลือง	76
17. ปลาป่น	80
อัตราแลกเปลี่ยนเงินดอลลาร์สหรัฐ	84

**สรุปสถานการณ์สินค้าเกษตรเดือนพฤษภาคม
และแนวโน้มเดือนมิถุนายน ๒๕๕๕**

๑. ภาพรวมสถานการณ์ปัจจุบัน

ข้าวนาปรัง ผลผลิตยังออกสู่ตลาดมาก แต่แนวโน้มการส่งออกดีขึ้น ประกอบกับรัฐใช้มาตรการรับจำนำชะลอผลผลิตออกสู่ตลาด ส่งผลให้ราคาเคลื่อนไหวอยู่ในเกณฑ์ดี **ยางพารา** ผลผลิตออกสู่ตลาดมากขึ้น ขณะที่การส่งออกยังชะลอตัว แต่รัฐมีมาตรการรับซื้อเพื่อพยุงราคาซึ่งช่วยไม่ให้ราคาอ่อนตัวลงมาก **มันสำปะหลัง** การส่งออกเริ่มกระเตื้องขึ้น ขณะที่ผลผลิตมีน้อยลงตามฤดูกาล ราคามีแนวโน้มปรับตัวสูงขึ้น **ปาล์มน้ำมัน** ผลผลิตจะออกสู่ตลาดมากขึ้น ราคามีแนวโน้มอ่อนตัวลง **ถั่วเหลือง**(ฤดูแล้ง) เป็นช่วงปลายฤดูผลผลิตออกสู่ตลาดน้อยลง ส่วนใหญ่เป็นเกรดสกัดน้ำมัน ราคาจะอ่อนตัวลงแต่อยู่ในเกณฑ์ดี **มะพร้าว** ราคามีแนวโน้มอ่อนตัวลงตามฤดูกาลที่ผลผลิตมีมากขึ้นและมีการบริโภคผลไม้ทดแทนขนมที่มะพร้าวเป็นองค์ประกอบ **ปลาป่น** วัตถุดิบจะมีมากขึ้น เนื่องจากสิ้นสุดช่วงปิดอ่าว (๑๕ พ.ค.๕๕) ราคามีแนวโน้มอ่อนตัวลง **สุกร** ปริมาณผลผลิตมีเพียงพอแต่จะออกสู่ตลาดน้อยลงเนื่องจากสภาพอากาศร้อนทำให้สุกรโตช้า ราคายังเคลื่อนไหวอยู่ในเกณฑ์สูง **ไก่เนื้อ** คาดว่าปริมาณผลผลิตที่ออกสู่ตลาดจะเพิ่มขึ้นจากเดือนก่อน ขณะที่ภาวะการค้ำคองตัว ราคามีแนวโน้มปรับตัวสูงขึ้น **ไข่ไก่** ผลผลิตยังมีมาก แต่ความต้องการที่ลดลงในช่วงก่อนหน้านี้จะเพิ่มขึ้นเป็นปกติหลังเปิดภาคเรียน ราคามีแนวโน้มปรับตัวสูงขึ้น **กุ้งขาวแวนนาไม** ผลจากการฟื้นตัวในการผลิตของอินโดนีเซีย เวียดนาม และภาวะเศรษฐกิจโลกที่ชะลอตัว ทำให้การส่งออกกุ้งของไทยชะลอตัวและราคาเคลื่อนไหวต่ำกว่าต้นทุน แต่ภาครัฐได้กำหนดมาตรการช่วยเหลือแล้ว คาดว่าจะช่วยให้ราคาปรับตัวดี **สับปะรด** ผลผลิตออกสู่ตลาดมากขึ้น ขณะที่การส่งออกผลิตภัณฑ์สับปะรดชะลอตัว ซึ่งรัฐได้ดำเนินการช่วยเหลือแล้วแต่ราคายังเคลื่อนไหวอยู่ในระดับต่ำ **ผลไม้** (ภาคตะวันออก : เงาะ ทุเรียน มังคุด ลองกอง) ปริมาณออกสู่ตลาดมากขึ้น ราคาอ่อนตัวลง **ลิ้นจี่** ผลผลิตเริ่มทยอยออกสู่ตลาดมากขึ้น ราคาอยู่ในระดับต่ำกว่าปีที่ผ่านมา **มะนาว** ออกสู่ตลาดมากขึ้น ราคามีแนวโน้มอ่อนตัวลง **พริกใหญ่สด** ผลผลิตออกสู่ตลาดอย่างต่อเนื่อง ราคาอ่อนตัวลง **เกลือทะเล** ใกล้สิ้นสุดฤดูการผลิตแล้วเนื่องจากเริ่มเข้าสู่ฤดูฝน แนวโน้มราคาเคลื่อนไหวอยู่ในเกณฑ์ดี

๒. ภาวะการณ์ผลผลิตสินค้าเกษตรของโลก

แนวโน้มการผลิตสินค้าเกษตรสำคัญของโลกในฤดูกาลผลิตใหม่ ปีการผลิต ๒๕๕๕/๕๖ กระทรวงเกษตรของสหรัฐฯ (USDA) ได้ประเมินสถานการณ์ในเบื้องต้น เมื่อเดือนพฤษภาคม ๒๕๕๕ ดังนี้

๒.๑ **พืชน้ำมัน** ในเบื้องต้น USDA คาดการณ์ผลผลิตพืชน้ำมันฤดูการผลิตปี ๒๕๕๕/๕๖ มีประมาณ ๔๗๑.๔๘ ล้านตัน (ไม่รวมน้ำมันปาล์ม) มากกว่าปีที่ผ่านมา(๔๓๗.๒๖ ล้านตัน) ๓๔.๒๒ ล้านตัน (+๗.๘๓%) โดย พืชน้ำมันที่คาดว่าจะมีผลผลิตเพิ่มขึ้น ได้แก่ ถั่วเหลือง ผลผลิต ๒๗๑.๔๒ ล้านตัน เพิ่มขึ้น ๓๔.๕๕ ล้านตัน (+๑๔.๕๙%) ถั่วลิสง ผลผลิต ๓๖.๗๖ ล้านตัน เพิ่มขึ้น ๑.๓๐ ล้านตัน (+๓.๖๗%) เรปซีด ผลผลิต ๖๐.๔๓ ล้านตัน เพิ่มขึ้น ๐.๐๒ ล้านตัน (+๐.๐๔) เมล็ดในปาล์ม ผลผลิต ๑๓.๗๙ ล้านตัน เพิ่มขึ้น ๐.๕๑ ล้านตัน (+๓.๘๔%) เนื้อมะพร้าวแห้ง ผลผลิต ๕.๖๖ ล้านตัน เพิ่มขึ้น ๐.๑๒ ล้านตัน (+๒.๑๗%) ส่วนพืชน้ำมันที่คาดว่าผลผลิตจะลดลง ได้แก่ เมล็ดฝ้าย ผลผลิต ๔๔.๔๙ ล้านตัน ลดลง ๒.๑๒ ล้านตัน (-๔.๕๔%) เมล็ดทานตะวัน ผลผลิต ๓๘.๙๓ ล้านตัน ลดลง ๐.๑๗ ล้านตัน (-๐.๔๔%) สำหรับ น้ำมันปาล์ม คาดว่าจะมีผลผลิตประมาณ ๕๒.๗๗ ล้านตัน เพิ่มขึ้นจากปีที่ผ่านมา ๒.๑๐ ล้านตัน (+๔.๑๔%)

๒.๒ **ธัญพืช** ในปี ๒๕๕๕/๕๖ คาดว่าจะมีผลผลิตธัญพืชรวมประมาณ ๑,๙๐๕.๖๐ ล้านตัน เพิ่มขึ้นจากปี ๒๕๕๔/๕๕ ประมาณ ๖๘.๕๒ ล้านตัน (+๓.๗๓%) โดยสถานการณ์รายพืชสรุปได้ ดังนี้

๒.๒.๑ **ข้าวสาลี** มีผลผลิตประมาณ ๖๗๗.๕๖ ล้านตัน น้อยกว่าปี ๒๕๕๔/๕๕ (๖๙๔.๖๔ ล้านตัน) ๑๗.๐๗ ล้านตัน (-๒.๔๖%) ผลจากสภาพความแปรปรวนของอากาศโดยเฉพาะในทวีปยุโรป ทำให้

การผลิตของประเทศสมาชิก EU ลดลง ๕.๓๘ ล้านตัน (-๓.๙๒%) สำหรับประเทศอื่นที่ลดลงมาก เช่น ยูเครน ลดลง ๙.๑๒ ล้านตัน (-๔๑.๒๔%) คาซัคสถาน ลดลง ๗.๗๓ ล้านตัน (-๓๔.๐๑%) ออสเตรเลีย ลดลง ๓.๕๐ ล้านตัน (-๑๑.๘๖%) เป็นต้น

๒.๒.๒ **ธัญพืชเมล็ดหยาบ** คาดว่าจะมีผลผลิตประมาณ ๑,๒๒๘.๐๔ ล้านตัน เพิ่มขึ้นจากปี ๒๕๕๔/๕๕ (๑,๑๔๒.๔๔ ล้านตัน) ๘๕.๖๐ ล้านตัน (+๗.๔๙%) โดยธัญพืชที่คาดว่าจะมีปริมาณเพิ่มขึ้น ได้แก่ ข้าวโพดฯ ผลผลิต ๙๔๕.๗๘ ล้านตัน เพิ่มขึ้น ๗๕.๓๓ ล้านตัน(+๘.๖๕%) ข้าวบาเลย์ ผลผลิต ๑๓๕.๓๙ ล้านตัน เพิ่มขึ้น ๑.๖๘ ล้านตัน (+๑.๒๖%) ข้าวฟ่าง ผลผลิต ๖๑.๗๐ ล้านตัน เพิ่มขึ้น ๗.๑๙ ล้านตัน (+๑๓.๒๐%) ข้าวไรน์ ผลผลิต ๑๓.๓๕ ล้านตัน เพิ่มขึ้น ๐.๕๓ ล้านตัน(+๔.๑๔%) ส่วนธัญพืชที่คาดว่าจะมีปริมาณลดลง ได้แก่ ข้าวโอ๊ต ผลผลิต ๒๓.๒๑ ล้านตัน ลดลง ๐.๐๑ ล้านตัน(-๐.๐๕%)

๒.๓ **ข้าวสาร** USDA ได้คาดการณ์ผลผลิตข้าวฤดูใหม่ของโลก (ปี ๒๕๕๕/๕๖) มีประมาณ ๔๖๖.๔๕ ล้านตัน มากกว่าปี ๒๕๕๔/๕๕ ประมาณ ๓.๑๔ ล้านตัน (+๐.๖๘%) การผลิตข้าวของประเทศส่งออกที่สำคัญส่วนใหญ่จะมีปริมาณใกล้เคียงกับปีที่ผ่านมา ขณะที่ความต้องการบริโภคข้าวของโลกมีประมาณ ๔๖๕.๗๒๕ ล้านตัน เพิ่มขึ้นจากปีที่ผ่านมา (๔๕๗.๘๕๒ ล้านตัน) ประมาณ ๗.๘๗๓ ล้านตัน (+๑.๗๒%) สตีอกปลายปี ๒๕๕๔/๕๕ จะอยู่ในระดับ ๑๐๔.๘๗๘ ล้านตัน มากกว่าปีที่ผ่านมา ๐.๗๒๔ ล้านตัน (+๐.๗๐%) ส่วน **การค้าข้าวในตลาดโลก** ในปี ๒๕๕๕/๕๖ USDA คาดว่าจะมีประมาณ ๓๕.๒๓๐ ล้านตัน มากกว่า ปี ๒๕๕๔/๕๕ (ตัวเลขเบื้องต้นมีปริมาณการค้าประมาณ ๓๔.๒๒๙ ล้านตัน) ร้อยละ ๒.๙๒ ทั้งนี้ USDA คาดว่าไทยจะสามารถปรับตัวส่งออกได้เพิ่มขึ้นมาอยู่ในระดับ ๘.๐ ล้านตัน มากกว่าปี ๒๕๕๔/๕๕ ที่ประเมินว่าไทยจะส่งออกได้เพียง ๖.๕ ล้านตัน หรือส่งออกได้เพิ่มขึ้นร้อยละ ๒๓.๐๘ ขณะที่ปริมาณการส่งออกของเวียดนามจะยังอยู่ที่ระดับ ๗.๐ ล้านตัน แต่อินเดียจะส่งออกได้ลดลงเหลือประมาณ ๖.๐ ล้านตัน

สำหรับ ราคาส่งออกข้าวไทยเมื่อวันที่ ๒๓ พฤษภาคม ๒๕๕๕ (สมาคมผู้ส่งออกข้าวไทย) ราคาข้าวหอมมะลิ ชั้น ๑ (f.o.b.) ตันละ ๑,๐๖๗ เหรียญ สหรัฐ. ข้าว ๑๐๐% ชั้น ๒ (f.o.b.) ตันละ ๖๒๑ เหรียญสหรัฐ. และข้าวหนึ่ง ๑๐๐% (f.o.b.) ตันละ ๖๒๘ เหรียญ สหรัฐ. ส่วนข้าวสหรัฐ(เมล็ดยาว #๔/๕) ตันละ ๕๗๕ เหรียญ สหรัฐ. ข้าว ๕% เวียดนาม ตันละ ๔๒๐ เหรียญ สหรัฐ. อินเดีย ตันละ ๔๑๕ เหรียญ สหรัฐ. ปากีสถาน ตันละ ๔๗๕ เหรียญ สหรัฐ. ส่วนข้าวหนึ่งอินเดียและปากีสถาน ตันละ ๕๐๐ และ ๔๙๐ เหรียญ สหรัฐ.ตามลำดับ

๓. แนวโน้มสถานการณ์เดือนมิถุนายน ๒๕๕๕

ข้าวนาปรัง ผลผลิตยังออกสู่ตลาดมาก แต่ภาครัฐมีมาตรการรับจำนำรองรับ ราคา มีแนวโน้มเคลื่อนไหวอยู่ในเกณฑ์ดี **ยางพารา** ผลผลิตออกสู่ตลาดมากขึ้น ขณะที่ความต้องการมีแนวโน้มกระเตื้องขึ้น ซึ่งทำให้ราคายังเคลื่อนไหวอยู่ในเกณฑ์ดี **มันสำปะหลัง** ผลผลิตออกสู่ตลาดน้อยลง เกษตรกรบางส่วนเริ่มเพาะปลูกมันฤดูใหม่กันแล้ว ราคามีแนวโน้มปรับตัวสูงขึ้น **ข้าวโพดเลี้ยงสัตว์** อยู่ในช่วงเพาะปลูกข้าวโพดฯ ฤดูใหม่ คาดว่าจะเก็บเกี่ยวออกสู่ตลาดได้ตั้งแต่เดือนกรกฎาคม เป็นต้นไป **ปาล์มน้ำมัน** ผลผลิตออกสู่ตลาดมาก ราคามีแนวโน้มอ่อนตัวลง **ถั่วเหลือง** (ถั่วแฉ่ง) ใกล้จะสิ้นสุดฤดูแล้วราคาอยู่ในเกณฑ์ดี ส่วนถั่วถั่วฝักยาวจะเริ่มเก็บเกี่ยวออกสู่ตลาดได้ตั้งแต่เดือนกรกฎาคม **มะพร้าว** ผลผลิตออกสู่ตลาดมากขึ้นตามฤดูกาล ราคาจะอยู่ในเกณฑ์ดีเนื่องจากสิ้นสุดเวลานำเข้า(AFTA)แล้ว **ปลาป่น** วัตถุดิบมีมากขึ้น ราคามีแนวโน้มอ่อนตัวลง **สุกร** ผลผลิตมีเพียงพอกับความต้องการ แต่ปริมาณที่จะออกสู่ตลาดขึ้นกับสภาพอากาศที่มีผลกระทบต่อ การเติบโตของสุกรและการเคลื่อนไหวของราคาในตลาด ราคายังมีแนวโน้มอยู่ในเกณฑ์สูง **ไก่เนื้อ** ผลจากการบริหารจัดการระบบการผลิตและการจะส่งออกเนื้อไก่สดไป EU ได้ในช่วงกลางปี คาดว่าจะมีผลทำให้ปริมาณออกสู่ตลาดมีมากขึ้น ราคามีแนวโน้มทรงตัวอยู่ในเกณฑ์สูง **ไข่ไก่** ผลผลิตยังมีมากกว่าความต้องการ คาดว่าอัตราการใช้จะปรับตัวดีขึ้นหากสภาพอากาศดีขึ้น ภาวะการค้าล่องตัวราคามีแนวโน้มเคลื่อนไหวอยู่ในเกณฑ์ดี **กุ้งขาวแวนนาไม** เข้าสู่ช่วงผลผลิตออกสู่ตลาดมาก (มิ.ย.-ก.ย.) ซึ่งปกติจะมีคำสั่งซื้อจากต่างประเทศเข้ามาแต่ปีนี้

ถูกแข่งขันจากอินโดนีเซียและเวียดนามที่การผลิตฟื้นตัวจากโรคระบาด คาดว่ามาตรการช่วยเหลือของภาครัฐ จะช่วยพยุงราคาได้ระดับหนึ่ง **สับปะรด** ราคามีแนวโน้มปรับตัวสูงขึ้นจากปริมาณที่ออกสู่ตลาดน้อยลงและผล จากรัฐซื้อผลผลิตส่วนเกินไปแปรรูปเป็นสับปะรดกระป๋องเก็บไว้รอจำหน่าย **ผลไม้** (ภาคตะวันออก) ปริมาณ ออกสู่ตลาดมาก ราคามีแนวโน้มอ่อนตัวลง **ลิ้นจี่** ผลผลิตออกสู่ตลาดมากตามฤดูกาล ราคาจะอ่อนตัวลง **มะนาว** ผลผลิตมีมากขึ้น ราคาจะอ่อนตัวลง **พริกใหญ่สด** ผลผลิตออกสู่ตลาดมาก ราคาจะอ่อนตัวลงอีก **เกลือ ทะเล** สิ้นสุดฤดูกาลผลิตแล้ว ผลผลิตส่วนใหญ่อยู่ในมือผู้ค้าที่เก็บไว้รอราคา ขณะที่ความต้องการยังมีอย่าง ต่อเนื่อง แนวโน้มราคาเคลื่อนไหวอยู่ในเกณฑ์สูง

แนวโน้มสถานการณ์รายกลุ่มสินค้า

๓.๑ กลุ่มสินค้าที่ผลิตเพื่อส่งออก สถานการณ์สินค้าเกษตรที่สำคัญ ได้แก่

- **ข้าว** ผลผลิตข้าวนาปรัง ปี ๒๕๕๕ ยังออกสู่ตลาดมาก กระทรวงเกษตรฯ คาดว่า ในช่วงเดือนมิถุนายนจะมีผลผลิตออกสู่ตลาดประมาณ ๑.๖๑๐ ล้านตัน น้อยกว่าปริมาณที่ออกสู่ตลาดในเดือน พฤษภาคม (๒.๔๓ ล้านตัน) ร้อยละ ๓๓.๘๖ ทั้งนี้ ผลผลิตจะออกสู่ตลาดในปริมาณที่ลดน้อยลงเรื่อยๆ จนถึง เดือนตุลาคม ก็จะมีสิ้นสุดฤดูกาลผลิต ราคาข้าวเปลือกนาปรังที่เกษตรกรขายได้เคลื่อนไหวอยู่ในเกณฑ์ดี เนื่องจากรัฐบาลมีมาตรการรับจำนำในราคาสูงรองรับต่อเนื่องจากการรับจำนำข้าวนาปี ส่วนการผลิตข้าวนาปี ปีการผลิต ๒๕๕๕/๕๖ เริ่มเพาะปลูกกันในหลายพื้นที่แล้ว ซึ่งกระทรวงเกษตรฯ คาดว่า จะมีผลผลิตประมาณ ๒๔.๗๑๐ ล้านตัน เพิ่มจากปี ๒๕๕๔/๕๕ ประมาณ ๔.๓๔๖ ล้านตัน (+๒๑.๓๔%) คาดว่าจะเริ่มเก็บเกี่ยวออก สู่ตลาดได้ตั้งแต่เดือนสิงหาคม ๒๕๕๕ เป็นต้นไป โดยจะมีปริมาณออกสู่ตลาดมากในช่วงเดือนพฤศจิกายน - ธันวาคม ร้อยละ ๗๕-๘๐ ของผลผลิตรวมหรือคิดเป็นข้าวเปลือกประมาณ ๑๘-๑๙ ล้านตัน

ภาวะการค้า ราคาซื้อขายข้าวเปลือกในตลาดสำคัญ (ณ ๒๓ พ.ค.๕๕) เป็นดังนี้ ข้าวเปลือกเจ้า ๕% ต้นละ ๙,๕๐๐ - ๑๒,๐๐๐ บาท ข้าวเปลือกหอมมะลิ ต้นละ ๑๔,๖๕๐ - ๑๖,๐๐๐ บาท และ ข้าวเปลือกเหนียว ต้นละ ๑๓,๐๐๐ - ๑๔,๕๐๐ บาท ส่วนการค้าข้าวสาร ราคาซื้อขาย เป็นดังนี้ ข้าวขาว ๑๐๐% ชั้น ๒ กระทบละ ๑,๘๐๐ - ๑,๘๑๐ บาท ข้าวหอมมะลิ ๑๐๐% ชั้น ๒ กระทบละ ๒,๙๗๐ - ๒,๙๘๐ บาท ข้าว เหนียว ๑๐% เมล็ดยาว กระทบละ ๒,๓๕๐ - ๒,๓๖๐ บาท ข้าวหนึ่ง ๑๐๐% กระทบละ ๑,๘๕๐ - ๑,๘๖๐ บาท

การส่งออก กระทรวงพาณิชย์คาดว่าจะการส่งออกข้าว ปี ๒๕๕๕ จะมีประมาณ ๙.๕ ล้านตัน ปัจจุบัน (๑ ม.ค. - ๒๓ พ.ค.๕๕) ส่งออกไปแล้ว ๒.๗๗๕ ล้านตัน ต่ำกว่าช่วงเดียวกันของปีที่ผ่านมา (๔.๗๖๐ ล้านตัน) ร้อยละ ๔๑.๗๐

สำหรับมาตรการรับจำนำข้าวนาปรังของภาครัฐที่ดำเนินการต่อเนื่องจากการ รับจำนำข้าวนาปี (มติ ครม. ๒๒ ก.พ.๕๕) ตั้งแต่วันที่ ๑ มีนาคม ๒๕๕๕ เป็นต้นมา (ระยะเวลารับจำนำ ๑ มี.ค. - ๑๕ ก.ย.๕๕ ภาคใต้ ๑ ก.ค. - ๓๑ ต.ค.๕๕) ได้รับจำนำไปแล้ว (ณ ๒๓ พ.ค.๕๕) รวม ๗,๓๐๕,๐๒๑ ตัน จำแนกเป็น ข้าวเปลือกเจ้า ๗,๐๕๐,๒๒๘ ตัน และข้าวเปลือกปทุมธานี ๑๐๖,๗๙๖ ตัน และข้าวเหนียว ๑๔๗,๙๙๗ ตัน

มันสำปะหลัง ผลผลิตออกสู่ตลาดลดลงจากเดือนที่ผ่านมา โดยในเดือนมิถุนายน คาดว่า จะมีผลผลิตออกสู่ตลาดประมาณ ๐.๓ - ๐.๔ ล้านตัน ในขณะที่การส่งออกเริ่มกระเตื้องขึ้น เนื่องจากผลผลิต จากเวียดนามมีปริมาณน้อยลง ทำให้จีนหันมานำเข้าจากไทยมากขึ้น ประกอบกับมาตรการภายในประเทศที่ ดำเนินการอยู่ทั้งการรับจำนำและการชะลอชุดหัวมันออกจำหน่าย จะมีผลช่วยให้ตลาดกระเตื้องขึ้น ปัจจุบัน (๒๓ พ.ค.๕๕) ราคาที่เกษตรกรขายได้ในตลาดทั่วไป หัวมันสดเชื้อแป้ง ๒๕% จ.นครราชสีมา ปรับตัวสูงขึ้นมา อยู่ที่ กก.ละ ๒.๓๕ - ๒.๕๐ บาท สำหรับผลการรับจำนำ (๑ ก.พ. - ๒๓ พ.ค.๕๕) เปิดจุดรับจำนำที่เป็นลานมัน ๕๑๖ ราย และโรงแปง ๕๑ ราย ปริมาณที่รับจำนำไว้รวม ๘,๐๑๒,๖๙๔ ตัน (ปริมาณเป้าหมาย ๑๐ ล้านตัน) จำแนกเป็นลานมัน ๕,๒๓๔,๙๑๒ ตัน และโรงแปง ๒,๗๗๗,๗๘๒ ตัน ราคารับจำนำเดือนพฤษภาคม กก.ละ

๒.๙๐ บาท อนึ่ง เกษตรกรในหลายพื้นที่เริ่มเพาะมันฤดูใหม่กันบ้างแล้ว โดยกระทรวงเกษตรฯ คาดว่า ในปี ๒๕๕๕/๕๖ จะมีผลผลิตประมาณ ๒๕.๒๒๖ ล้านตัน มากกว่า ปี ๒๕๕๔/๕๕ ประมาณ ๐.๓๗๘ ล้านตัน หรือเพิ่มขึ้นร้อยละ ๑.๕๒ โดยผลผลิตจะออกสู่ตลาดมากในช่วงเดือนมกราคม - มีนาคม ๒๕๕๖ ประมาณ ร้อยละ ๕๓ ของผลผลิตรวมหรือคิดเป็นหัวมันสดประมาณ ๑๓ - ๑๔ ล้านตัน

- **ไก่เนื้อ** กระทรวงเกษตรฯ คาดว่าในปี ๒๕๕๕ จะมีไก่เนื้อในระบบประมาณ ๑,๐๓๓.๘๖ ล้านตัว หรือคิดเป็นซากบริโภคประมาณ ๑,๔๑๗ ล้านตัน เพิ่มขึ้นจากปีที่ผ่านมาร้อยละ ๑.๕๐ ปัจจุบันราคาไก่เนื้อปรับตัวดีขึ้นหลังจากช่วงก่อนหน้านี้เคลื่อนไหวอยู่ในเกณฑ์ต่ำตามปริมาณผลผลิตที่มีมาก แต่ผลจากที่ผู้เลี้ยงสามารถบริหารจัดการระบบการผลิตได้ดีขึ้น ประกอบกับภาวะการค้าที่คล่องตัวขึ้นจากการใช้ในภาคอุตสาหกรรมแปรรูป การบริโภคในครัวเรือน และการใช้ของผู้ประกอบการอาหารสำเร็จรูปที่ใช้เนื้อไก่ แทนเนื้อสุกรที่มีราคาสูง รวมทั้ง การที่ EU ได้ยกเลิกการห้ามนำเข้าเนื้อไก่สดจากไทยหลังจากห้ามนำเข้ามา ตั้งแต่ปี ๒๕๔๗ ที่เกิดโรคไข้หวัดนกระบาดในไทย โดยจะมีผลตั้งแต่วันที่ ๑ มกราคม ๒๕๕๕ เป็นต้นไป สำหรับราคาที่เกษตรกรขายได้ (๒๓ พ.ค.๕๕) ไก่มีชีวิตหน้าโรงฆ่า กก.ละ ๓๙ - ๔๐ บาท ปรับตัวสูงขึ้นจากเดือนที่ผ่านมา (๓๑.๔๗ บาท) เฉลี่ย กก.ละ ๘.๐๓ บาท หรือเพิ่มขึ้น ๒๕.๕๒ ส่วนการส่งออกไก่เนื้อและผลิตภัณฑ์ ในปี ๒๕๕๕ ตั้งเป้าไว้ที่ ๕๐๐,๐๐๐ ตัน แต่การส่งออกอาจจะไม่แจ่มใสเท่าที่ควร เนื่องจากภาวะเศรษฐกิจใน EU ซึ่งเป็นตลาดสำคัญอยู่ในภาวะที่ค่อนข้างวิกฤต อาจมีผลกระทบทำให้การส่งออกไม่เป็นไปตามเป้าหมายได้ ต้องติดตามสถานการณ์อย่างใกล้ชิดต่อไป

- **กุ้งขาวแวนนาไม** คาดว่าผลผลิตกุ้งในปี ๒๕๕๕ จะมีประมาณ ๐.๕๕๐ ล้านตัน ใกล้เคียงกับปีที่ผ่านมา แต่การส่งออกเริ่มชะลอตัวลงผลจากภาวะเศรษฐกิจโลกที่ถดถอยประกอบกับการผลิตของอินโดนีเซียและเวียดนามที่เป็นคู่แข่งสำคัญของไทยฟื้นตัวจากโรคระบาดในกุ้งที่เกิดขึ้นในช่วงที่ผ่านมาและกลับมาส่งออกได้เหมือนเดิม ในขณะที่ผลผลิตที่ออกสู่ตลาดในช่วงนี้มีปริมาณมาก ทำให้ราคาอ่อนตัวลง ปัจจุบันราคาซื้อขายกุ้งขาวแวนนาไม ณ ตลาดกลางสมุทรสาคร (ขนาด ๖๐ ตัว/กก. ณ ๒๓ พ.ค.๕๕) ราคา กก.ละ ๑๒๐ บาท ใกล้เคียงกับราคาเฉลี่ยในเดือนที่ผ่านมา (๑๑๙.๓๓ บาท/กก.) ซึ่งภาครัฐได้ให้การช่วยเหลือเกษตรกรผู้เลี้ยงแล้ว โดยชดเชยส่วนต่างราคาที่เกษตรกรขายให้ห้องเย็นที่เข้าร่วมโครงการกับราคาเป้าหมาย (กำหนดโดยค่านึงถึงต้นทุนการผลิต อัตรากำไรที่เกษตรกรควรจะได้รับ) โดยเกษตรกรจะได้รับเงินชดเชยสูงสุด ในอัตรา กก.ละ ๒๐ บาท สำหรับกุ้งขนาด ๔๐ - ๘๐ ตัว/กก. และกก.ละ ๑๐ บาท สำหรับกุ้งขนาด ๙๐-๑๐๐ ตัว/กก. ปริมาณเป้าหมาย ๓๐,๐๐๐ ตัน สำหรับการส่งออกกุ้งของไทย ปี ๒๕๕๕ คาดว่าจะอยู่ในระดับ ๐.๓๘ - ๐.๔๐ ล้านตัน โดยในช่วงเดือนมกราคม - มีนาคม ๒๕๕๕ ส่งออกไปแล้วปริมาณ ๐.๐๗๐ ล้านตัน มูลค่า ๒๐,๐๓๗ ล้านบาท

๓.๒ กลุ่มสินค้าที่ผลิตเพื่อบริโภคภายในประเทศ สถานการณ์สินค้าเกษตรที่สำคัญ ได้แก่

- **ข้าวโพดเลี้ยงสัตว์** สิ้นสุดฤดูการผลิต ปี ๒๕๕๔/๕๕ แล้ว ผลผลิตที่เหลือส่วนใหญ่อยู่ในมือผู้ค้าที่เริ่มระบายข้าวโพดฯ ที่เก็บไว้ออกสู่ตลาดเพื่อเตรียมสถานที่ไว้รองรับการซื้อผลผลิตฤดูใหม่ ปี ๒๕๕๕/๕๖ ซึ่งในเบื้องต้นกระทรวงเกษตรฯ คาดว่าจะมีประมาณ ๔.๘๑๓ ล้านตัน ใกล้เคียงกับผลผลิตปี ๒๕๕๔/๕๕ (๔.๗๘๒ ล้านตัน) และจะเริ่มเก็บเกี่ยวออกสู่ตลาดได้ตั้งแต่ช่วงปลายเดือนมิถุนายน ๒๕๕๕ เป็นต้นไป โดยผลผลิตจะออกสู่ตลาดมากในช่วงเดือนสิงหาคม - ธันวาคม คาดว่าจะมีปริมาณออกสู่ตลาดในเดือนสิงหาคมประมาณ ๐.๗๙๕ ล้านตัน เดือนกันยายน ๑.๑๓๔ ล้านตัน เดือนตุลาคม ๑.๐๖๗ ล้านตัน เดือนพฤศจิกายน ๐.๗๘๖ ล้านตัน และเดือนธันวาคม ๐.๖๔๗ ล้านตัน ตามลำดับ สำหรับราคาซื้อขายในแหล่งผลิต จ.เพชรบูรณ์ ปัจจุบัน (๒๓ พ.ค.๕๕) เฉลี่ย กก.ละ ๙.๐๐ - ๙.๒๐ บาท ต่ำกว่าราคาเฉลี่ยในเดือนที่ผ่านมา กก.ละ ๐.๑๘ บาท อนึ่ง การผลิตข้าวโพดฤดูใหม่ของโลก USDA ได้คาดการณ์ว่าจะมีปริมาณมากถึง ๙๔๕.๗๘๓

ล้านตัน เพิ่มขึ้นจากปีที่ผ่านมาประมาณ ๗๕.๓๓ ล้านตัน (+๘.๖๕%) โดยเฉพาะสหรัฐอเมริกาเพิ่มขึ้นถึง ๖๑.๗๗ ล้านตัน (+๑๙.๖๘%) ซึ่งจะมีผลกระทบต่อระดับราคาข้าวโพดฯ รวมทั้งการใช้และราคาสินค้าเกษตรอื่นที่กระทบกันได้ในระยะต่อไปด้วย

- **ปาล์มน้ำมัน** กระทรวงเกษตรฯ คาดการณ์ผลผลิตปาล์มน้ำมัน ปี ๒๕๕๕ (ณ มี.ค.๕๕) มีประมาณ ๑๑.๖๑๙ ล้านตัน มากกว่าปี ๒๕๕๔ (๑๐.๗๗๗ ล้านตัน) ร้อยละ ๗.๘๒ ผลิตเป็นน้ำมันปาล์มดิบได้ประมาณ ๑.๙ - ๒.๐ ล้านตัน ขณะที่ความต้องการใช้คาดว่าจะมีประมาณ ๒.๐๔๒ ล้านตันน้ำมัน แบ่งเป็นน้ำมันบริโภค ๑.๐๔๔ ล้านตัน และผลิตไบโอดีเซล ๐.๖๔๘ ล้านตัน จะมีส่วนเหลือที่ต้องผลักดันส่งออกเพื่อรักษาเสถียรภาพราคาผลผลิตภายในประเทศอีกประมาณ ๐.๓๕ ล้านตัน สำหรับในช่วงเดือนมิถุนายน - กรกฎาคม ผลผลิตจะออกสู่ตลาดลดลงจากช่วงเดือนมีนาคม - พฤษภาคม ซึ่งเป็นช่วงผลปาล์มออกมากครั้งแรกของฤดู คาดว่าในช่วงสองเดือนนี้จะมีผลผลิตออกสู่ตลาดประมาณ ๒.๐ - ๒.๒ ล้านตัน และผลปาล์มจะออกมากอีกครั้งในช่วงเดือนสิงหาคม - ตุลาคม อย่างไรก็ตาม ผลจากภาวะการค้ำน้ำมันปาล์มชะลอตัว ส่งผลให้ราคาผลปาล์มในประเทศอ่อนตัวลง โดยราคาผลปาล์มทะเลาะ(น้ำมัน ๑๗%) ที่เกษตรกรจำหน่ายได้ ณ ๒๓ พฤษภาคม ๒๕๕๕ กก.ละ ๕.๑๐ - ๕.๘๐ บาท ต่ำกว่าราคาเฉลี่ยของเดือนที่ผ่านมา (๖.๒๓ บาท) กก.ละ ๐.๘๕ บาท แนวโน้มราคาในช่วงนี้จะเคลื่อนไหวไม่มากนักเนื่องจากผลผลิตจะออกสู่ตลาดน้อยลงแต่ก็เพียงพอกับความต้องการใช้

อนึ่ง คณะรัฐมนตรีได้มีมติให้ยุติการนำเข้าน้ำมันปาล์มที่ได้อนุมัติให้นำเข้ามาเพื่อให้เพียงพอต่อการบริโภคจำนวน ๔๐,๐๐๐ ตัน หลังจากนำเข้ามาแล้ว ๑๐,๐๐๐ ตัน เนื่องจากผลผลิตในประเทศมีเพียงพอแล้ว และคณะกรรมการนโยบายน้ำมันแห่งชาติได้พิจารณากำหนดโครงสร้างราคาน้ำมันและระดับสต็อกเพื่อใช้ในการบริหารจัดการปาล์มน้ำมัน-น้ำมันปาล์ม ซึ่งได้นำเสนอให้ คณะรัฐมนตรีทราบแล้วในคราวประชุม คณะรัฐมนตรีสัญจรที่ จ.กาญจนบุรี เมื่อ ๒๐ พฤษภาคม ๒๕๕๕ สรุปได้ดังนี้ ๑. การกำหนดโครงสร้างราคาน้ำมันปาล์ม ประกอบด้วย ๑.๑) ค่าวัตถุดิบน้ำมันปาล์มดิบ คำนวณจากอัตราแปรสภาพน้ำมันบริสุทธิ์ ๑ ลิตรใช้น้ำมันปาล์มดิบ ๑.๕๘ ก.ก. หักผลพลอยได้จากสเตียร์รีน ๐.๕๖ ก.ก. และกรดปาล์ม ๐.๐๘ ก.ก. ค่าใช้จ่ายในส่วนนี้ผันแปรตามราคาวัตถุดิบและผลพลอยได้ ๑.๒) ค่าใช้จ่ายการผลิต ประกอบด้วย ค่าภาระบรรจุก่าแรงงาน ค่าผลิต ค่าใช้จ่ายการขายและบริการ รวม ๙.๐๑ บาท/ขวดลิตร และ ๑.๓) ส่วนเสื่อมการตลาดและกำไร ๓.๕๐ บาท/ขวดลิตร ๒. กำหนดระดับสต็อกน้ำมันปาล์ม เพื่อใช้ในการติดตามสถานการณ์น้ำมันปาล์มในประเทศ ๓ ระดับ คือ ๒.๑) ระดับปกติ ๑.๕ เท่าของความต้องการใช้น้ำมันปาล์มดิบต่อเดือน ๒.๒) ระดับเตือนภัย ๑.๒๕ เท่า และ ๒.๓) ระดับวิกฤติ ต่ำกว่า ๑ เท่า เมื่อความต้องการใช้น้ำมันปาล์มดิบในปี ๒๕๕๕ มีค่าเฉลี่ยเดือนละ ๑๓๕,๐๐๐ ตัน หากคำนวณตามสูตรที่กำหนดระดับสต็อกปกติจะเท่ากับ ๒๐๒,๕๐๐ ตัน ระดับสต็อกเตือนภัยเท่ากับ ๑๖๘,๗๕๐ ตัน และระดับวิกฤติเมื่อต่ำกว่า ๑๓๕,๐๐๐ ตัน

- **มะพร้าว** กระทรวงเกษตรฯ คาดการณ์ผลผลิตมะพร้าวผล ปี ๒๕๕๕ มีประมาณ ๑.๑๐๑ ล้านตัน เพิ่มจากปีที่ผ่านมาร้อยละ ๔.๓๖ ในขณะที่ความต้องการใช้ยังมีอย่างต่อเนื่อง แนวโน้มในเดือนมิถุนายน - กรกฎาคม ผลผลิตจะออกสู่ตลาดมากขึ้นตามฤดูกาล ขณะที่ความต้องการจะลดลงจากการมีผลไม้หลายชนิดบริโภคทดแทนขนมที่ทำจากมะพร้าว ราคาแนวโน้มอ่อนตัวลง ปัจจุบัน (๒๓ พ.ค.๕๕) ราคาที่เกษตรกรขายได้มะพร้าวผลแก่ (ผลใหญ่) ราคาเฉลี่ย ผลละ ๕.๖๘ บาท ต่ำกว่าเดือนที่ผ่านมาเฉลี่ย ผลละ ๒.๙๑ บาท และต่ำกว่าช่วงเดียวกันของปีที่ผ่านมาที่ผลผลิตลดลงมากจากการระบาดของศัตรูพืช เฉลี่ย ผลละ ๘.๘๗ บาท ส่วนราคาขายส่งมะพร้าวผล ตลาด กทม. (ทับสะแกผลใหญ่ปอกเปลือก) ผลละ ๑๒ - ๑๓ บาท อ่อนตัวลงจากเดือนที่ผ่านมาเฉลี่ย ผลละ ๒ บาท

- **สุกรมีชีวิต** กระทรวงเกษตรฯ ประมาณการปริมาณสุกรขุน ปี ๒๕๕๕ ว่าจะมีประมาณ ๑๒.๑๔๖ ล้านตัว เพิ่มขึ้นจาก ปี ๒๕๕๔ (๑๑.๘๙๐ ล้านตัว) ร้อยละ ๒.๑๕ และมากกว่าความ

ต้องการภายในประเทศที่คาดว่าจะมีประมาณ ๑๑.๕๘๐ ล้านตัว ผลผลิตส่วนเกินต้องระบายส่งออกเพื่อให้ผลผลิตสมดุลกับความต้องการในแต่ละช่วงเวลาโดยไม่ให้มีผลกระทบต่อราคาภายในประเทศ โดยเฉพาะการส่งออกไปประเทศเพื่อนบ้านใกล้เคียงที่ยังมีความต้องการนำเข้าสุกรมีชีวิต เนื่องจากราคาสุกรไทยต่ำกว่า ปัจจุบันปริมาณสุกรมีมากและผู้เลี้ยงเร่งระบายสุกรที่มีน้ำหนักเฉลี่ย ๙๐-๑๐๐ กก. ออกสู่ตลาดเพื่อลดค่าใช้จ่ายด้านอาหารและลดความเสี่ยงของราคาที่แนวโน้มจะอ่อนตัวลงอีก ในขณะที่ภาวะการค้าชะลอตัวผลจากผู้บริโภคมีภาระค่าใช้จ่ายอื่นเพิ่มขึ้นโดยเฉพาะในช่วงเปิดภาคเรียน ประกอบกับการฟื้นตัวของระบบเศรษฐกิจหลังน้ำท่วมในช่วงปลายปี ๒๕๕๔ ยังไม่เข้าสู่ภาวะปกติ และผู้บริโภคมีทางเลือกบริโภคอาหารโปรตีนอื่นที่มีราคาต่ำกว่า ทำให้ราคาสุกรมีชีวิตที่เกษตรกรขายได้(ภาคกลาง ณ ๒๓ พ.ค.๕๕) อ่อนตัวลงเหลือ กก.ละ ๖๐ - ๖๑ บาท ต่ำกว่าเดือนที่ผ่านมาเฉลี่ย กก.ละ ๑.๖๕ บาท ราคาสุกรมีแนวโน้มที่จะอ่อนตัวลงในระยะต่อไป

- **ไข่ไก่** คาดว่าในปี ๒๕๕๕ จะมีผลผลิตไข่ไก่ในระบบประมาณ ๑๑,๐๑๔ ล้านฟอง สูงกว่าปีที่ผ่านมา ร้อยละ ๑๑.๗๘ และมากกว่าความต้องการบริโภคในประเทศ ประมาณ ๓๕๐ ล้านฟอง ซึ่งเป็นผลสืบเนื่องจากการเพิ่มการนำเข้าพ่อแม่พันธุ์ไข่ไก่ในช่วงปลายปี ๒๕๕๓ เพื่อแก้ไขปัญหาปริมาณไข่ที่ลดลงจากการเกิดโรคระบาดและสภาพอากาศที่แปรปรวน มีผลทำให้ปริมาณไข่ไก่ที่ออกสู่ตลาดปลายปี ๒๕๕๔ ต่อต้นปี ๒๕๕๕ มีมากเกินความต้องการ จนผู้เลี้ยงต้องปลดแม่ไก่ไข่ออกบางส่วนและภาครัฐเข้าช่วยเหลือโดยกำหนดราคาแนะนำและบรรณรงค์เพิ่มการบริโภคเพื่อลดปริมาณส่วนเกิน ประกอบกับในช่วงนี้โรงเรียนเริ่มเปิดภาคเรียน และไข่ไก่เป็นอาหารโปรตีนทางเลือกราคาต่ำที่ผู้บริโภคนิยมบริโภคทดแทนอาหารโปรตีนอื่นที่มีราคาสูง ส่งผลให้ราคาไข่ไก่ปรับตัวสูงขึ้น โดยราคาไข่ไก่คละหน้าฟาร์ม (๒๓ พ.ค.๕๕) ฟองละ ๒.๖๐ บาท สูงกว่าเดือนที่ผ่านมาเฉลี่ยฟองละ ๐.๔๒ บาท คาดว่าราคาไข่ไก่จะปรับตัวสูงขึ้นอีกตามการบริหารการผลิตของผู้เลี้ยงที่จะลดปริมาณลงให้สอดคล้องกับความต้องการมากขึ้น

- **พืชผักและผลไม้**

- **สับปะรด** ผลผลิตออกสู่ตลาดมากตามฤดูกาล โดยในช่วงเดือนมิถุนายน - กรกฎาคม จะมีผลผลิตออกสู่ตลาดประมาณ ๐.๒๑ และ ๐.๑๑ ล้านตัน ตามลำดับ ในขณะที่การส่งออกผลิตภัณฑ์สับปะรดชะลอตามภาวะเศรษฐกิจโลกที่ยังไม่ฟื้นตัวทำให้โรงงานมีสต็อกสินค้าที่ไม่สามารถระบายส่งออกมากจนต้องปรับลดปริมาณการผลิตลง มีผลทำให้ระดับราคาสับปะรดที่เกษตรกรขายได้ในประเทศอ่อนตัวลงมากตั้งแต่ในช่วงปลาย ปี ๒๕๕๔ ซึ่งภาครัฐเข้าช่วยเหลือโดยชดเชยดอกเบี้ยเงินกู้เพื่อเสริมสภาพคล่องให้โรงงานแปรรูปใช้รับซื้อผลผลิตจากเกษตรกรมาแปรรูปเก็บไว้จำหน่ายในราคา กก.ละ ๔.๐๐ บาท รวมทั้งแทรกแซงรับซื้อสับปะรดส่วนเกินออกนอกระบบปริมาณ ๐.๒ ล้านตัน เพื่อทำอาหารสัตว์ ปุ๋ยน้ำหมักชีวภาพ แปรรูปเป็นสับปะรดกระป๋องเก็บไว้รอจำหน่าย ซึ่งมีผลช่วยให้ราคาสับปะรดที่เกษตรกรขายได้ปรับตัวสูงขึ้นเป็น กก.ละ ๒.๗๔ บาท (สัปดาห์ที่ ๓ เดือนพ.ค.๕๕) สูงกว่าราคาเฉลี่ยเดือนเมษายน กก.ละ ๐.๑๕ บาท

- **ผลไม้** (เงาะ ทุเรียน มังคุด ลองกอง) ปี ๒๕๕๕ มีผลผลิตประมาณ ๑.๑๘๘ ล้านตัน โดยเป็นผลไม้ภาคตะวันออก ประมาณ ๐.๗๑๐ ล้านตัน จำแนกเป็น เงาะ ๐.๒๔๔ ล้านตัน (+๒.๕๕%) ทุเรียน ๐.๓๐๙ ล้านตัน(-๑๐.๑๖%) มังคุด ๐.๑๐๑ ล้านตัน (-๘.๘๑%) ลองกอง ๐.๐๕๖ ล้านตัน (-๑๕.๐๒%) ผลผลิตจะออกสู่ตลาดมากในช่วงเดือนพฤษภาคม - มิถุนายน และผลไม้ภาคใต้ ๐.๔๗๒ ล้านตัน จำแนกเป็นเงาะ ๐.๐๘๕ ล้านตัน (+๖๑.๑๒%) ทุเรียน ๐.๑๖๘ ล้านตัน(+๑๔.๕๕%) มังคุด ๐.๑๐๔ ล้านตัน (+๒๑๒.๒๘%) ลองกอง ๐.๐๘๕ ล้านตัน (+๔๔๗.๗๘%) จะออกมากในช่วง กรกฎาคม - กันยายน ปัจจุบันอยู่ในช่วงผลผลิตภาคตะวันออกออกสู่ตลาดมาก ราคาที่เกษตรกรขายได้ ณ วันที่ ๒๓ พฤษภาคม เป็นดังนี้ เงาะตะกร้า กก.ละ ๙.๐๐ - ๙.๕๐ บาท ทุเรียน พันธุ์หมอนทอง กก.ละ ๓๑ - ๓๕ บาท พันธุ์ชะนี กก.ละ ๒๐ - ๒๕ บาท มังคุดคละ กก.ละ ๒๔-๓๐ บาท และลองกองคละ กก.ละ ๑๖ - ๑๘ บาท

- **พืชผัก มะนาว** ผลผลิตเริ่มออกสู่ตลาดมากขึ้นตามฤดูกาล ราคาซื้อขายในตลาดทั่วไปอ่อนตัวลง โดยราคามะนาวในแหล่งผลิตสำคัญ (จ.เพชรบุรี - ผลขนาดกลางถึงใหญ่) สัปดาห์ที่ ๓ เดือนพ.ค.๕๕

เฉลี่ยผลละ ๐๖๐ - ๓.๐๐ บาท **หอมแดง** ผลผลิตที่ออกสู่ตลาดในช่วงนี้เป็นหอมแดงภาคเหนือซึ่งออกสู่ตลาดเกือบหมดแล้ว แต่มีเกษตรกรบางส่วนเก็บผลผลิตไว้รอให้ อคส. มารับซื้อตามโครงการแทรกแซงตลาด ราคาที่เกษตรกรขายได้สัปดาห์ที่ ๓ เดือนพฤษภาคม หอมแดงเชียงใหม่แห้งคละ กก.ละ ๓๐ - ๓๓ บาท **กระเทียม** เกษตรกรที่เก็บผลผลิตแขวนไว้ เริ่มนำกระเทียมแห้งออกจำหน่าย ปัจจุบันราคาที่เกษตรกรขายได้ กระเทียมแห้งใหญ่คละ เชียงใหม่ กก.ละ ๓๒ - ๓๔ บาท อย่างไรก็ตาม เพื่อช่วยให้เกษตรกรขายผลผลิตได้ราคา คณะกรรมการคชก. ได้อนุมัติเงินทุนหมุนเวียน ๗๒๐ ล้านบาท ให้ อตค. นำไปใช้ในการรับซื้อกระเทียมแห้งจากเกษตรกร/สถาบันเกษตรกร ในราคา กก.ละ ๓๕ บาท ปริมาณเป้าหมาย ๒๑,๐๐๐ ตัน ในช่วงเดือนพฤษภาคม - กรกฎาคม ซึ่งจะช่วยพยุงราคาผลผลิตของเกษตรกรที่เก็บไว้รอจำหน่ายมีราคาดีขึ้น

เกลือ คาดว่าใน ปี ๒๕๕๕ จะผลิตเกลือทะเลได้ประมาณ ๐.๗๔๔ ล้านตัน เพิ่มขึ้นจากปีที่ผ่านมา (๐.๗๓๐ ล้านตัน) ร้อยละ ๑.๙๐ แต่ใกล้เคียงกับปริมาณความต้องการใช้ (๐.๗๔๗ ล้านตัน) ผลผลิตจะออกกระจุกตัวมากในช่วงเดือนมีนาคม - พฤษภาคม เป็นผลให้เกิดปัญหาด้านราคาอยู่เนืองๆ ปัจจุบันใกล้จะสิ้นสุดฤดูการผลิตแล้ว ราคาเกลือที่เกษตรกรขายได้ปรับตัวสูงขึ้นจากราคาเฉลี่ยเดือนเมษายนที่ตันละ ๑,๗๔๗ บาท เป็น ตันละ ๑,๗๕๖ บาท

๓.๓ กลุ่มสินค้าที่ต้องนำเข้า สถานการณ์สินค้าที่สำคัญมีดังนี้

- **ถั่วเหลือง** ผลผลิตถั่วเหลืองโลกฤดูใหม่ ปี ๒๕๕๕/๕๖ USDA คาดว่าจะมีประมาณ ๒๗๑.๔๒๑ ล้านตัน มากกว่าปีที่ผ่านมา (๒๓๖.๘๖๙ ล้านตัน) ประมาณ ๓๔.๕๕๒ ล้านตัน (+๑๔.๕๙%) ขณะที่ความต้องการใช้คาดว่าจะมีประมาณ ๒๓๔.๒๒๐ ล้านตัน เพิ่มขึ้นประมาณ ๑๐.๑๒ ล้านตัน (+๔.๕๑%) ส่วนผลผลิตถั่วเหลืองของไทยในปี ๒๕๕๕/๕๖ คาดว่าจะมีประมาณ ๐.๑๕๒ ล้านตัน แบ่งเป็น ถั่วเหลืองฤดูฝน ๐.๐๔๕ ล้านตัน และถั่วเหลืองฤดูแล้ง ๐.๑๐๗ ล้านตัน ในขณะที่ความต้องการใช้คาดว่าจะมีประมาณ ๒.๑๑๑ ล้านตัน ปัจจุบันเป็นช่วงปลายฤดูแล้ง ปี ๒๕๕๕/๕๕ ผลผลิตออกสู่ตลาดเกือบหมดแล้ว ราคาเมล็ดถั่วเหลืองขายส่งตลาด กทม. เกรดสกัดน้ำมัน (๒๓ พ.ค.๕๕) กก.ละ ๑๖.๗๐ - ๑๗.๐๐ บาท ทรงตัวเท่าราคาเฉลี่ยในเดือนที่ผ่านมา สำหรับถั่วฝักสดใหม่จะเริ่มเก็บเกี่ยวออกสู่ตลาดได้ตั้งแต่เดือนกรกฎาคม เป็นต้นไป โดยจะออกมากช่วงเดือนสิงหาคม - กันยายน ประมาณ ๐.๐๒๕ - ๐.๐๒๗ ล้านตัน

- **กากถั่วเหลือง** ผลผลิตกากถั่วเหลืองโลก ปี ๒๕๕๕/๕๖ USDA คาดว่าจะมีปริมาณ ๑๘๔.๙๙๔ ล้านตัน มากกว่าปีที่ผ่านมา(๑๗๗.๕๐๓ ล้านตัน) ประมาณ ๗.๔๙๑ ล้านตัน เมื่อรวมกับสต็อกปลายปียกมาจำนวน ๗.๔๙๗ ล้านตัน จะมีผลผลิตกากถั่วเหลืองรวม ๑๙๒.๔๙๑ ล้านตัน ในขณะที่ความต้องการใช้มีประมาณ ๑๘๒.๓๔๗ ล้านตัน สำหรับกากถั่วฯ ที่ประเทศไทยจะผลิตได้ใน ปี ๒๕๕๖ มีประมาณ ๑.๒๔๖ ล้านตัน แบ่งเป็นกากถั่วฯ ที่ผลิตจากเมล็ดถั่วเหลืองที่ปลูกในประเทศ ๐.๐๑๖ ล้านตัน และผลิตจากเมล็ดถั่วเหลืองนำเข้า ๑.๒๓ ล้านตัน ในขณะที่ความต้องการใช้คาดว่าจะมีประมาณ ๓.๖๔๖ ล้านตัน จะต้องนำเข้าให้เพียงพอใช้อีกประมาณ ๒.๔ - ๒.๕ ล้านตัน ปัจจุบัน (๒๓ พ.ค.๕๕) ราคาขายส่งกากถั่วฯ ที่ผลิตจากเมล็ดในประเทศ กก.ละ ๑๖.๖๐ - ๑๖.๘๐ บาท สูงกว่าราคาเฉลี่ยในเดือนที่ผ่านมา กก.ละ ๐.๒๑ บาท ส่วนกากถั่วฯ ที่ผลิตจากเมล็ดนำเข้า กก.ละ ๑๕.๕๐ - ๑๕.๙๐ บาท ต่ำกว่าราคาเฉลี่ยในเดือนที่ผ่านมา กก.ละ ๐.๒๐ บาท

- **ปลาป่น** ผลผลิตในปี ๒๕๕๕ คาดว่าจะมีประมาณ ๐.๔๘๕ ล้านตัน ต่ำกว่าปี ๒๕๕๔ (๐.๕๐๓ ล้านตัน) ๐.๐๑๘ ล้านตัน แต่มากกว่าปริมาณความต้องการใช้ในประเทศที่คาดว่าจะมีประมาณ ๐.๓๙๘ ล้านตัน ร้อยละ ๒๑.๘๖ สำหรับในช่วงเดือนกุมภาพันธ์ - พฤษภาคม เป็นช่วงปิดอ่าวมีผลทำให้ปริมาณปลาเบ็ดที่จะเข้าโรงงานปลาป่นมีน้อยลง ปัจจุบัน (๒๓ พ.ค.๕๕) ปลาป่นโปรตีน ๖๐% ลงมา กลิ่นเบอร์ ๒ ปรับตัวลดลงจากเฉลี่ยเดือนเมษายน กก.ละ ๓๒.๔๔ บาท เหลือ กก.ละ ๒๙.๗๐ บาท

๔. มาตรการแก้ไขปัญหา/การช่วยเหลือผ่านกองทุนรวมเพื่อช่วยเหลือเกษตรกร (ณ ๒๒ พ.ค.๕๕)

ในปีงบประมาณ ๒๕๕๕ คชก. ได้อนุมัติเงินกองทุนรวมฯ เพื่อดำเนินการช่วยเหลือสินค้าเกษตรด้านการตลาดไปแล้วเป็นจำนวนเงิน ๓,๖๔๕.๖๙๒ ล้านบาท จำแนกเป็น

- การแก้ไขปัญหาหาคาหอมแดง จ.ศรีสะเกษ ตกต่ำ วงเงิน ๑,๕๘๙.๕๐ ล้านบาท
- โครงการพัฒนาการเตรียมดินเพื่อเพิ่มผลผลิตมันสำปะหลัง วงเงิน ๓๘.๔๗๖ ล้านบาท
- โครงการเสริมสภาพคล่องให้กับผู้ประกอบการโรงงานแปรรูปเพื่อรักษาเสถียรภาพราคา

สับปะรด วงเงิน ๒๒.๗๒๕ ล้านบาท

- การแก้ไขปัญหาหาคากระเทียม ปี การผลิต ๒๕๕๔/๕๕ วงเงิน ๗๕๖ ล้านบาท
- โครงการช่วยเหลือเกษตรกรชาวนาเกลือ จ.เพชรบุรี ปี ๒๕๕๔/๕๕ วงเงิน ๑,๓๒๓ ล้านบาท
- โครงการพัฒนาการผลิตเนื้อโคมาตรฐานอินทรีย์ วงเงิน ๑๖.๐๘๐ ล้านบาท
- การแทรกแซงตลาดสุกรโดยเก็บสต็อกเนื้อสุกรเข้าห้องเย็น วงเงิน ๑๕.๒๙๕๕ ล้านบาท
- โครงการป้องกันและแก้ไขปัญหาผลไม้ภาคตะวันออก ปี ๒๕๕๕ วงเงิน ๑๓๗.๘๕๑ ล้านบาท
- โครงการป้องกันและแก้ไขปัญหาลิ้นจี่ ปี ๒๕๕๕ วงเงิน ๔๔.๘๕๑๕ ล้านบาท
- โครงการรักษาเสถียรภาพราคากุ้งขาวแวนนาไม โดยระบบตลาดเครือข่ายแบบกลุ่ม

(Shrimp Cluster) ปี ๒๕๕๕ วงเงิน ๕๖๒.๓๘ ล้านบาท

- โครงการป้องกันแก้ไขปัญหาผลไม้ภาคใต้ ปี ๒๕๕๕ วงเงิน ๑๑๔.๔๓ ล้านบาท
- โครงการป้องกันแก้ไขปัญหาลำไย ปี ๒๕๕๕ วงเงิน ๑๒๙.๗๙๕ ล้านบาท
- โครงการช่วยเหลือสินค้าเกษตรที่มีปัญหาเร่งด่วน ปี ๒๕๕๔ - ๕๖ วงเงิน ๓๐๐ ล้านบาท

ซึ่ง คชก. ได้มอบให้รัฐมนตรีว่าการกระทรวงพาณิชย์เป็นผู้พิจารณาอนุมัติการใช้เงิน ได้อนุมัติการช่วยเหลือในปีนี้เป็นไปแล้ว วงเงิน ๑๖.๙๙๕ ล้านบาท จำแนกเป็น

๑) การช่วยเหลือเกษตรกรผู้ปลูกหอมหัวใหญ่ อ.แม่วางและอ.สันป่าตอง จ.เชียงใหม่ ปีการผลิต ๒๕๕๔/๕๕ วงเงิน ๖.๖๙๕ ล้านบาท

๒) การช่วยเหลือเกษตรกรผู้ปลูกถั่วเขียวผิวมัน จ.เพชรบูรณ์ ปี ๒๕๕๔/๕๕ วงเงิน ๑๐.๓๐ ล้านบาท

~~~~~

สำนักส่งเสริมการค้าสินค้าเกษตร  
พฤษภาคม ๒๕๕๕

วงเงินช่วยเหลือด้านการตลาดสินค้าเกษตร

9

หน่วย : ล้านบาท

| สินค้า                                      | ปี 2549   | ปี 2550   | ปี 2551   | ปี 2552   | ปี 2553   | ปี 2554        | ปี 2555                          |
|---------------------------------------------|-----------|-----------|-----------|-----------|-----------|----------------|----------------------------------|
| 1 ข้าว                                      | 4,477.610 | 3,880.730 | 2,657.900 | 1,882.778 | 1,421.838 | 295.430        |                                  |
| 2 ข้าวโพดเลี้ยงสัตว์                        |           | 13.785    |           | 126.250   | 2.000     |                |                                  |
| 3 มันสำปะหลัง                               | 1,200.000 | 1,820.229 | 1,417.860 | 416.284   | 9.768     |                | 38.476                           |
| 4 ปาล์มน้ำมัน                               |           |           |           | 48.978    |           |                |                                  |
| 5 มะพร้าว                                   |           |           |           |           |           |                |                                  |
| 6 กาแฟ                                      | 116.773   | 4.100     |           |           |           |                |                                  |
| 7 หอมแดง                                    |           | 125.000   |           |           | 82.400    |                | 1,589.500                        |
| 8 กระเทียม                                  |           |           | 300.000   |           |           |                | 756.000                          |
| 9 หอมหัวใหญ่                                |           |           |           |           |           |                | 6.695                            |
| 10 ถั่วเขียว                                |           |           |           |           |           |                |                                  |
| 11 ไข่ไก่                                   | 70.000    |           |           |           |           |                |                                  |
| 12 ไข่เนื้อ                                 |           |           |           |           |           |                |                                  |
| 13 สุกกร                                    |           | 20.000    |           |           |           |                | 15.2955                          |
| 14 ปลาโอ                                    |           |           |           |           |           |                |                                  |
| 15 ปลาเป็ด                                  |           |           |           |           |           |                |                                  |
| 16 กุ้งกุลาดำ                               |           |           |           |           |           |                |                                  |
| 17 กุ้งขาว, กุ้งก้ามกราม                    |           | 315.580   |           | 903.000   | 896.632   |                | 562.38                           |
| 18 เกล็ดทะเล                                |           |           |           |           | 1.266     |                | 1.323                            |
| 19 ป่อ                                      |           |           |           |           |           |                |                                  |
| 20 ผลไม้                                    |           |           | 91.800    | 375.658   | 387.390   | ควรออก 140.335 | ควรออก 137.841<br>ภาคใต้ 114.430 |
| 21 สับปะรด                                  | 100.000   |           |           |           |           |                | 22.725                           |
| 22 ทูเรียน                                  |           |           |           |           |           |                |                                  |
| 23 ลิ้นจี่                                  |           |           |           | 46.110    | 56.660    | 26.880         | 44.8515                          |
| 24 ลำไย                                     | 659.705   | 254.810   | 33.720    | 610.700   | 266.680   | 119.577        | 129.795                          |
| 25 เงาะ                                     |           |           |           |           |           |                |                                  |
| 26 มังคุด                                   |           |           |           |           |           |                |                                  |
| 27 เงาะ มังคุด ทูเรียน                      |           |           |           |           |           |                |                                  |
| 28 ลองกอง                                   |           |           |           |           |           |                |                                  |
| 29 มะละกอ                                   |           |           |           |           |           |                |                                  |
| 30 มะนาว                                    |           |           |           |           |           |                |                                  |
| 31 พริกแห้ง                                 |           |           |           |           |           |                |                                  |
| 32 อ้อยและน้ำตาลทราย                        |           |           |           |           |           |                |                                  |
| 33 น้ำมันดิบ                                |           |           |           |           |           |                |                                  |
| 34 อื่นๆ (เร่งด่วน)                         | 300.000   |           |           |           |           | 100.000        |                                  |
| 35 เครื่องอบฯ                               |           |           |           |           |           |                |                                  |
| 36 เตาอบลำไย                                |           |           |           |           |           |                |                                  |
| 37 มาตรฐานลำไย                              |           |           |           |           |           |                |                                  |
| 38 พัฒนาคุณภาพมันฯ                          |           |           |           |           |           |                |                                  |
| 39 เพิ่มศักยภาพฯ ผู้เลี้ยง<br>ไก่ไข่และสุกร |           |           |           |           |           | 51.500         |                                  |
| 40 ไก่เนื้อ                                 |           |           |           |           |           |                | 16.080                           |
| 41 ถั่วเขียว                                |           |           |           |           |           |                | 10.300                           |
| รวมทั้งสิ้น                                 | 6,924.088 | 6,434.234 | 4,501.280 | 4,409.758 | 3,124.634 | 733.722        | 3,445.692                        |

\* หมายเหตุ : xu 2548 ใช้เงินทุน 8,070.249 ล้านบาท และเงินงบกลาง 1,524.570 ล้านบาท

สำนักส่งเสริมการค้าสินค้าเกษตร

พฤษภาคม 2555

ราคาเฉลี่ยสินค้าเกษตรสำคัญที่เกษตรกรขายได้ ปี 2550 - 2555

F: ราคา F: ราคาเฉลี่ยกลุ่ม 50 D:AO 9

|                 | สินค้า                                | ราคาเฉลี่ย |                     |                |         |                 |                 |         |                |                |         |                |                 |         |                 |                    |          |               |
|-----------------|---------------------------------------|------------|---------------------|----------------|---------|-----------------|-----------------|---------|----------------|----------------|---------|----------------|-----------------|---------|-----------------|--------------------|----------|---------------|
|                 |                                       | ปี 2550    |                     |                | ปี 2551 |                 |                 | ปี 2552 |                |                | ปี 2553 |                |                 | ปี 2554 |                 |                    | ปี 2555  |               |
|                 |                                       | เฉลี่ย     | สูงสุด              | ต่ำสุด         | เฉลี่ย  | สูงสุด          | ต่ำสุด          | เฉลี่ย  | สูงสุด         | ต่ำสุด         | เฉลี่ย  | สูงสุด         | ต่ำสุด          | เฉลี่ย  | สูงสุด          | ต่ำสุด             | เม.ย     | (23 พ.ค.55)   |
| 1               | กลุ่มสินค้าผลิตเพื่อการส่งออก         |            |                     |                |         |                 |                 |         |                |                |         |                |                 |         |                 |                    |          |               |
|                 | ข้าวเปลือกนาปรัง (บาท/ตัน)            | 6,197      | 6,268<br>เม.ย.      | 6,137<br>มี.ค. | 12,165  | 13,445<br>เม.ย. | 10,478<br>มี.ค. | 9,665   | 10,144<br>ก.ค. | 8,438<br>ต.ค.  | 8,127   | 8,793<br>มี.ค. | 7,641<br>เม.ย.  | 8,825   | 10,150<br>ต.ค.  | 7,800<br>มี.ค.     | 10,036.5 | 9,500-12,000  |
|                 | ข้าวเปลือกนาปี (บาท/ตัน)              | 6,468      | 6,746<br>ธ.ค.       | 6,268<br>ม.ค.  | 8,410   | 9,445<br>ธ.ค.   | 6,805<br>ม.ค.   | 9,593   | 10,500<br>ธ.ค. | 8,323<br>ต.ค.  | 9,321   | 9,931<br>ม.ค.  | 8,800<br>พ.ย.   | 9,221   | 10,331<br>พ.ย.  | 8,358<br>มี.ค.     | -        | -             |
|                 | ข้าวเปลือกหอมมะลิ (บาท/ตัน)           | 9,092      | 10,297<br>ธ.ค.      | 8,680<br>ม.ค.  | 13,998  | 18,576<br>พ.ค.  | 10,500<br>ม.ค.  | 14,545  | 15,649<br>ก.ย. | 13,575<br>ม.ค. | 14,015  | 14,984<br>ม.ค. | 12,983<br>มี.ย. | 13,962  | 15,401<br>พ.ย.  | 12,831<br>มี.ค.    | 15,281   | 14,650-16,000 |
| 2 <sup>1/</sup> | ข้าวเปลือกเหนียว (บาท/ตัน)            | 11,593     | 12,700<br>ก.ค.-ต.ค. | 9,041<br>ธ.ค.  | 8,654   | 12,664<br>เม.ย. | 6,120<br>พ.ย.   | 8,249   | 11,921<br>ธ.ค. | 7,331<br>พ.ค.  | 14,047  | 19,824<br>ต.ค. | 11,773<br>มี.ค. | 15,193  | 16,117<br>มี.ย. | 13,104<br>พ.ย.     | 13,274   | 13,000-14,500 |
|                 | หัวมันสำปะหลัง สดคละ (บาท/กก.)        | 1.28       | 1.79<br>ก.ย.        | 0.87<br>ต.ค.   | 1.92    | 2.23<br>เม.ย.   | 1.53<br>ก.ย.    | 1.20    | 1.40<br>ต.ค.   | 1.11<br>พ.ค.   | 2.06    | 2.95<br>ธ.ค.   | 1.24<br>ต.ค.    | 2.48    | 2.96<br>ก.พ.    | 1.92<br>ก.ย.       | 1.80     | 1.85          |
| 3               | ยางพารา แผ่นดิบชั้น 3 (บาท/กก.)       | 68.97      | 74.79<br>พ.ย.       | 61.96<br>ก.ค.  | 76.55   | 99.68<br>ก.ค.   | 34.09<br>ธ.ค.   | 56.36   | 81.02<br>ธ.ค.  | 41.93<br>ม.ค.  | 102.70  | 126.11<br>ธ.ค. | 89.21<br>ม.ค.   | 131.67  | 170.75<br>ก.พ.  | 85.91<br>พ.ย.      | 105.34   | 101.11        |
| 4               | ไก่เนื้อ หน้าโรงฆ่า (บาท/กก.)         | 33.16      | 37.50<br>ธ.ค.       | 25.57<br>ม.ค.  | 37.83   | 44.45<br>ธ.ค.   | 29.91<br>ต.ค.   | 37.30   | 40.68<br>ก.ย.  | 31.00<br>มี.ค. | 40.11   | 46.72<br>พ.ค.  | 34.65<br>ต.ค.   | 45.02   | 55.33<br>พ.ค.   | 39.50<br>ต.ค.-ธ.ค. | 31.47    | 39.00-40.00   |
| 5               | กุ้งกุลาดำ ขนาด 50 ตัว/ก.ก. (บาท/กก.) | 145        | 155<br>เม.ย.-มี.ย.  | 138<br>ม.ค.    | -       | -               | -               | -       | -              | -              | -       | -              | -               | -       | -               | -                  | -        | -             |
| 6               | ลึบประรด โรงงานรับซื้อ (บาท/กก.)      | 4.41       | 5.35<br>ต.ค.        | 3.10<br>ม.ค.   | 4.54    | 6.10<br>ก.ย.    | 3.12<br>พ.ค.    | 5.05    | 5.97<br>ธ.ค.   | 3.37<br>ม.ค.   | 5.58    | 6.21<br>ธ.ค.   | 4.38<br>ม.ค.    | 4.93    | 6.39<br>มี.ค.   | 3.17<br>พ.ย.       | 2.59     | 2.69          |

| สินค้า                                               | ราคาเฉลี่ย                            |        |                  |         |        |        |         |        |        |         |             |        |         |        |        |         |             |
|------------------------------------------------------|---------------------------------------|--------|------------------|---------|--------|--------|---------|--------|--------|---------|-------------|--------|---------|--------|--------|---------|-------------|
|                                                      | ปี 2550                               |        |                  | ปี 2551 |        |        | ปี 2552 |        |        | ปี 2553 |             |        | ปี 2554 |        |        | ปี 2555 |             |
|                                                      | เฉลี่ย                                | สูงสุด | ต่ำสุด           | เฉลี่ย  | สูงสุด | ต่ำสุด | เฉลี่ย  | สูงสุด | ต่ำสุด | เฉลี่ย  | สูงสุด      | ต่ำสุด | เฉลี่ย  | สูงสุด | ต่ำสุด | เม.ย    | (23 พ.ค.55) |
| 7 <sup>2/</sup>                                      | กลุ่มสินค้าผลิตเพื่อบริโภคภายในประเทศ |        |                  |         |        |        |         |        |        |         |             |        |         |        |        |         |             |
| ข้าวโพดเลี้ยงสัตว์ (ความชื้นไม่เกิน 14.5%) (บาท/กก.) | 6.81                                  | 7.28   | 5.99             | 7.85    | 9.85   | 6.13   | 6.13    | 6.83   | 5.09   | 7.97    | 8.74        | 6.93   | 8.14    | 8.87   | 7.22   | 9.18    | 8.97        |
|                                                      |                                       | ต.ค.   | ส.ค.             |         | ก.ค.   | ธ.ค.   |         | ธ.ค.   | ก.ย.   |         | ก.ค.        | ม.ค.   |         | เม.ย.  | ส.ค.   |         |             |
| 8 กาแฟ (บาท/กก.)                                     | 46.29                                 | 47.11  | 44.78            | 62.65   | 68.61  | 57.79  | 62.30   | 70.45  | 45.00  | 54.73   | 61.12       | 50.00  | 67.00   | 76.87  | 59.00  | -       | -           |
|                                                      |                                       | ม.ค.   | ธ.ค.             |         | ก.พ.   | ธ.ค.   |         | ก.พ.   | ต.ค.   |         | ก.พ.        | พ.ย.   |         | ก.พ.   | พ.ย.   |         |             |
| 9 ปาล์มทะลาย คุณภาพเปอร์เซ็นต์น้ำมัน 1 (บาท/กก.)     | 4.24                                  | 5.54   | 3.27             | 4.56    | 6.05   | 2.88   | 3.99    | 4.70   | 3.14   | 4.83    | 7.40        | 3.63   | 6.02    | 9.27   | ๓4.38  | 6.23    | 4.90-5.80   |
|                                                      |                                       | ธ.ค.   | ม.ค.             |         | ม.ค.   | พ.ย.   |         | พ.ค.   | มี.ค.  |         | ธ.ค.        | เม.ย.  |         | ม.ค.   | ต.ค.   |         |             |
| 10 มะพร้าว ผลใหญ่แห้งทั้งเปลือก (บาท/ผล)             | 4.22                                  | 5.50   | 3.25             | 5.96    | 6.99   | 4.45   | 5.81    | 6.73   | 5.07   | 6.49    | 11.90       | 5.22   | 13.28   | 14.73  | 12.07  | 15.68   | 12.00-13.00 |
|                                                      |                                       | ม.ค.   | ส.ค.             |         | ธ.ค.   | ม.ค.   |         | ม.ค.   | ก.ย.   |         | ธ.ค.        | ม.ค.   |         | มี.ค.  | ก.ย.   |         |             |
| 11 <sup>3</sup>                                      | หอมหัวใหญ่ เบอร์ 1 (บาท/กก.)          |        |                  |         |        |        |         |        |        |         |             |        |         |        |        |         |             |
|                                                      | 7.33                                  | 14.87  | 5.13             | -       | -      | -      | -       | -      | -      | -       | -           | -      | -       | -      | -      | -       | -           |
|                                                      |                                       | ม.ค.   | มี.ค.            |         |        |        |         |        |        |         |             |        |         |        |        |         |             |
| 12 หอมแดง แห้งใหญ่คละ (บาท/กก.)                      | 10.04                                 | 17.95  | 4.95             | -       | -      | -      | -       | -      | -      | -       | -           | -      | -       | -      | -      | 16.10   | -           |
|                                                      |                                       | ม.ค.   | เม.ย.            |         |        |        |         |        |        |         |             |        |         |        |        |         |             |
| 13 กระเทียม แห้งใหญ่คละ (บาท/กก.)                    | 34.60                                 | 53.99  | 29.77            | -       | -      | -      | -       | -      | -      | -       | -           | -      | -       | -      | -      | -       | -           |
|                                                      |                                       | ม.ค.   | ก.พ.             |         |        |        |         |        |        |         |             |        |         |        |        |         |             |
| 14 สุกกร ขายส่ง ตลาดกทม. (บาท/กก.)                   | 39.97                                 | 46.17  | 30.98            | 54.38   | 58.79  | 48.05  | 57.29   | 62.06  | 53.17  | 58.34   | 61.50       | 52.25  | 65.28   | 79.86  | 53.25  | 62.15   | 60.00-61.00 |
|                                                      |                                       | ส.ค.   | ม.ค.             |         | มี.ค.  | ม.ค.   |         | เม.ย.  | ต.ค.   |         | มี.ค.-มิ.ย. | ธ.ค.   |         | ส.ค.   | ม.ค.   |         |             |
| 15 ไข่ไก่สด คละ (บาท/ฟอง)                            | 1.92                                  | 2.17   | 1.74             | 2.23    | 2.48   | 1.76   | 2.27    | 2.60   | 1.84   | 2.55    | 2.79        | 2.08   | 2.89    | 3.19   | 2.52   | 2.33    | 1.70-2.80   |
|                                                      |                                       | ก.ย.   | มี.ค.-เม.ย.,ธ.ค. |         | มี.ค.  | ม.ค.   |         | ส.ค.   | ม.ค.   |         | ก.ค.        | ม.ค.   |         | พ.ย.   | ธ.ค.   |         |             |
| 16 เกล็ดทะเล (บาท/ตัน)                               | 923                                   | 1,111  | 539              | 1,804   | 2,533  | 961    | 1,575   | 2,114  | 1,003  | 977     | 1,303       | 807    | 1,650   | 2,144  | 822.00 | 1,747   | -           |
|                                                      |                                       | ต.ค.   | เม.ย.            |         | ธ.ค.   | ก.พ.   |         | มิ.ย.  | ก.พ.   |         | ก.พ.        | มิ.ย.  |         | ธ.ค.   | ก.พ.   |         |             |

|    | สินค้า                                                        | ราคาเฉลี่ย |        |        |         |        |        |         |        |        |         |           |           |         |           |           |         |             |
|----|---------------------------------------------------------------|------------|--------|--------|---------|--------|--------|---------|--------|--------|---------|-----------|-----------|---------|-----------|-----------|---------|-------------|
|    |                                                               | ปี 2550    |        |        | ปี 2551 |        |        | ปี 2552 |        |        | ปี 2553 |           |           | ปี 2554 |           |           | ปี 2555 |             |
|    |                                                               | เฉลี่ย     | สูงสุด | ต่ำสุด | เฉลี่ย  | สูงสุด | ต่ำสุด | เฉลี่ย  | สูงสุด | ต่ำสุด | เฉลี่ย  | สูงสุด    | ต่ำสุด    | เฉลี่ย  | สูงสุด    | ต่ำสุด    | เม.ย    | (23 พ.ค.55) |
| 17 | กลุ่มสินค้าที่ต้องนำเข้า<br>ถั่วเหลือง ชนิดคละ (บาท/กก.)      | 11.56      | 15.28  | 9.75   | 17.51   | 20.25  | 15.83  | 14.37   | 15.22  | 12.68  | 14.42   | 15.00     | 13.65     | 14.85   | 15.96     | 13.76     | 15.35   | 16.70-17.00 |
|    |                                                               |            | ธ.ค.   | มี.ย.  |         | ก.ค.   | ธ.ค.   |         | ธ.ค.   | ต.ค.   |         | ม.ค.      | มี.ค.     |         | พ.ย.      | พ.ค.      |         |             |
| 18 | กากถั่วเหลือง ผลิตจากเมล็ดในประเทศ<br>ขายส่ง กทม. (บาท/กก.)   | 12.79      | 17.10  | 10.92  | 17.58   | 20.18  | 13.00  | 16.98   | 18.00  | 14.39  | 16.30   | 17.55     | 15.05     | 14.33   | 15.40     | 13.43     | 16.49   | 16.60-16.80 |
|    |                                                               |            | ธ.ค.   | ม.ค.   |         | ก.ค.   | ธ.ค.   |         | มี.ย.  | ม.ค.   |         | ก.พ.-พ.ค. | ส.ค.-ก.ย. |         | ม.ค.-พ.ค. | ก.ค.-ธ.ค. |         |             |
| 19 | ปลาป่น โปรตีน 60 % ขึ้นไป กลิ่นเบอร์ 1<br>ตลาด กทม. (บาท/กก.) | 25.80      | 28.14  | 23.21  | 30.74   | 35.95  | 26.08  | 31.72   | 36.09  | 25.80  | 30.69   | 34.81     | 25.35     | 30.73   | 37.93     | 25.10     | 33.44   | 29.80       |
|    |                                                               |            | ธ.ค.   | ม.ค.   |         | ส.ค.   | ธ.ค.   |         | ส.ค.   | มี.ค.  |         | มี.ค.     | พ.ย.      |         | มี.ค.     | ม.ค.      |         |             |

หมายเหตุ

1/ ปีการผลิต เริ่มตั้งแต่ ต.ค. - ก.ย.

2/ ปีการผลิต เริ่มตั้งแต่ ก.ค. - มี.ย.

3/ ปีการผลิต เริ่มตั้งแต่ พ.ย. - เม.ย.

\* ตลาดปิดทำการในช่วงเทศกาลตรุษจีน

ราคารับจำหน่ายสินค้าเกษตร ปี ๒๕๕๔/๕๕

| ลำดับที่                       | สินค้า         | ราคารับจำหน่าย                                                                                                                                                                                                                                                                                                                                                                                                                                                                                                                                                                                                                                                                                                                                                                                                                                                                                                                                                                                                                                                                                                                                                                                                                                                                                                                                                                                                                                                                                                                                                                      |                    |                |                             |                |                                |                |                              |                |                               |        |                                |        |                     |        |                   |        |                    |        |                    |        |                    |        |
|--------------------------------|----------------|-------------------------------------------------------------------------------------------------------------------------------------------------------------------------------------------------------------------------------------------------------------------------------------------------------------------------------------------------------------------------------------------------------------------------------------------------------------------------------------------------------------------------------------------------------------------------------------------------------------------------------------------------------------------------------------------------------------------------------------------------------------------------------------------------------------------------------------------------------------------------------------------------------------------------------------------------------------------------------------------------------------------------------------------------------------------------------------------------------------------------------------------------------------------------------------------------------------------------------------------------------------------------------------------------------------------------------------------------------------------------------------------------------------------------------------------------------------------------------------------------------------------------------------------------------------------------------------|--------------------|----------------|-----------------------------|----------------|--------------------------------|----------------|------------------------------|----------------|-------------------------------|--------|--------------------------------|--------|---------------------|--------|-------------------|--------|--------------------|--------|--------------------|--------|--------------------|--------|
| ๑.                             | ข้าวนาปี       | <p>กำหนดราคารับจำหน่ายข้าวเปลือกนาปี ปีการผลิต ๒๕๕๔/๕๕ ดังนี้</p> <table border="1"> <thead> <tr> <th data-bbox="485 427 1145 472">ชนิดข้าว</th> <th data-bbox="1145 427 1437 472">บาท/ตัน</th> </tr> </thead> <tbody> <tr> <td data-bbox="485 495 1145 539">ข้าวเปลือกหอมมะลิ (๔๒ กรัม)</td> <td data-bbox="1145 495 1437 539">๒๐,๐๐๐</td> </tr> <tr> <td data-bbox="485 562 1145 607">ข้าวเปลือกหอมจังหวัด (๔๐ กรัม)</td> <td data-bbox="1145 562 1437 607">๑๘,๐๐๐</td> </tr> <tr> <td data-bbox="485 629 1145 674">ข้าวเปลือกปทุมธานี (๔๒ กรัม)</td> <td data-bbox="1145 629 1437 674">๑๖,๐๐๐</td> </tr> <tr> <td data-bbox="485 696 1145 741">ข้าวเปลือกเหนียว ๑๐% เมล็ดยาว</td> <td data-bbox="1145 696 1437 741">๑๖,๐๐๐</td> </tr> <tr> <td data-bbox="485 763 1145 808">ข้าวเปลือกเหนียว ๑๐% เมล็ดสั้น</td> <td data-bbox="1145 763 1437 808">๑๕,๐๐๐</td> </tr> <tr> <td data-bbox="485 831 1145 875">ข้าวเปลือกเจ้า ๑๐๐%</td> <td data-bbox="1145 831 1437 875">๑๕,๐๐๐</td> </tr> <tr> <td data-bbox="485 898 1145 943">ข้าวเปลือกเจ้า ๕%</td> <td data-bbox="1145 898 1437 943">๑๔,๘๐๐</td> </tr> <tr> <td data-bbox="485 965 1145 1010">ข้าวเปลือกเจ้า ๑๐%</td> <td data-bbox="1145 965 1437 1010">๑๔,๖๐๐</td> </tr> <tr> <td data-bbox="485 1032 1145 1077">ข้าวเปลือกเจ้า ๑๕%</td> <td data-bbox="1145 1032 1437 1077">๑๔,๒๐๐</td> </tr> <tr> <td data-bbox="485 1099 1145 1144">ข้าวเปลือกเจ้า ๒๕%</td> <td data-bbox="1145 1099 1437 1144">๑๓,๘๐๐</td> </tr> </tbody> </table> <p>ทั้งนี้ ราคารับจำหน่ายข้างต้นให้ปรับเพิ่ม - ลดตามจำนวนกรัมในอัตราร้อยละ ๒๐๐ บาท</p> | ชนิดข้าว           | บาท/ตัน        | ข้าวเปลือกหอมมะลิ (๔๒ กรัม) | ๒๐,๐๐๐         | ข้าวเปลือกหอมจังหวัด (๔๐ กรัม) | ๑๘,๐๐๐         | ข้าวเปลือกปทุมธานี (๔๒ กรัม) | ๑๖,๐๐๐         | ข้าวเปลือกเหนียว ๑๐% เมล็ดยาว | ๑๖,๐๐๐ | ข้าวเปลือกเหนียว ๑๐% เมล็ดสั้น | ๑๕,๐๐๐ | ข้าวเปลือกเจ้า ๑๐๐% | ๑๕,๐๐๐ | ข้าวเปลือกเจ้า ๕% | ๑๔,๘๐๐ | ข้าวเปลือกเจ้า ๑๐% | ๑๔,๖๐๐ | ข้าวเปลือกเจ้า ๑๕% | ๑๔,๒๐๐ | ข้าวเปลือกเจ้า ๒๕% | ๑๓,๘๐๐ |
| ชนิดข้าว                       | บาท/ตัน        |                                                                                                                                                                                                                                                                                                                                                                                                                                                                                                                                                                                                                                                                                                                                                                                                                                                                                                                                                                                                                                                                                                                                                                                                                                                                                                                                                                                                                                                                                                                                                                                     |                    |                |                             |                |                                |                |                              |                |                               |        |                                |        |                     |        |                   |        |                    |        |                    |        |                    |        |
| ข้าวเปลือกหอมมะลิ (๔๒ กรัม)    | ๒๐,๐๐๐         |                                                                                                                                                                                                                                                                                                                                                                                                                                                                                                                                                                                                                                                                                                                                                                                                                                                                                                                                                                                                                                                                                                                                                                                                                                                                                                                                                                                                                                                                                                                                                                                     |                    |                |                             |                |                                |                |                              |                |                               |        |                                |        |                     |        |                   |        |                    |        |                    |        |                    |        |
| ข้าวเปลือกหอมจังหวัด (๔๐ กรัม) | ๑๘,๐๐๐         |                                                                                                                                                                                                                                                                                                                                                                                                                                                                                                                                                                                                                                                                                                                                                                                                                                                                                                                                                                                                                                                                                                                                                                                                                                                                                                                                                                                                                                                                                                                                                                                     |                    |                |                             |                |                                |                |                              |                |                               |        |                                |        |                     |        |                   |        |                    |        |                    |        |                    |        |
| ข้าวเปลือกปทุมธานี (๔๒ กรัม)   | ๑๖,๐๐๐         |                                                                                                                                                                                                                                                                                                                                                                                                                                                                                                                                                                                                                                                                                                                                                                                                                                                                                                                                                                                                                                                                                                                                                                                                                                                                                                                                                                                                                                                                                                                                                                                     |                    |                |                             |                |                                |                |                              |                |                               |        |                                |        |                     |        |                   |        |                    |        |                    |        |                    |        |
| ข้าวเปลือกเหนียว ๑๐% เมล็ดยาว  | ๑๖,๐๐๐         |                                                                                                                                                                                                                                                                                                                                                                                                                                                                                                                                                                                                                                                                                                                                                                                                                                                                                                                                                                                                                                                                                                                                                                                                                                                                                                                                                                                                                                                                                                                                                                                     |                    |                |                             |                |                                |                |                              |                |                               |        |                                |        |                     |        |                   |        |                    |        |                    |        |                    |        |
| ข้าวเปลือกเหนียว ๑๐% เมล็ดสั้น | ๑๕,๐๐๐         |                                                                                                                                                                                                                                                                                                                                                                                                                                                                                                                                                                                                                                                                                                                                                                                                                                                                                                                                                                                                                                                                                                                                                                                                                                                                                                                                                                                                                                                                                                                                                                                     |                    |                |                             |                |                                |                |                              |                |                               |        |                                |        |                     |        |                   |        |                    |        |                    |        |                    |        |
| ข้าวเปลือกเจ้า ๑๐๐%            | ๑๕,๐๐๐         |                                                                                                                                                                                                                                                                                                                                                                                                                                                                                                                                                                                                                                                                                                                                                                                                                                                                                                                                                                                                                                                                                                                                                                                                                                                                                                                                                                                                                                                                                                                                                                                     |                    |                |                             |                |                                |                |                              |                |                               |        |                                |        |                     |        |                   |        |                    |        |                    |        |                    |        |
| ข้าวเปลือกเจ้า ๕%              | ๑๔,๘๐๐         |                                                                                                                                                                                                                                                                                                                                                                                                                                                                                                                                                                                                                                                                                                                                                                                                                                                                                                                                                                                                                                                                                                                                                                                                                                                                                                                                                                                                                                                                                                                                                                                     |                    |                |                             |                |                                |                |                              |                |                               |        |                                |        |                     |        |                   |        |                    |        |                    |        |                    |        |
| ข้าวเปลือกเจ้า ๑๐%             | ๑๔,๖๐๐         |                                                                                                                                                                                                                                                                                                                                                                                                                                                                                                                                                                                                                                                                                                                                                                                                                                                                                                                                                                                                                                                                                                                                                                                                                                                                                                                                                                                                                                                                                                                                                                                     |                    |                |                             |                |                                |                |                              |                |                               |        |                                |        |                     |        |                   |        |                    |        |                    |        |                    |        |
| ข้าวเปลือกเจ้า ๑๕%             | ๑๔,๒๐๐         |                                                                                                                                                                                                                                                                                                                                                                                                                                                                                                                                                                                                                                                                                                                                                                                                                                                                                                                                                                                                                                                                                                                                                                                                                                                                                                                                                                                                                                                                                                                                                                                     |                    |                |                             |                |                                |                |                              |                |                               |        |                                |        |                     |        |                   |        |                    |        |                    |        |                    |        |
| ข้าวเปลือกเจ้า ๒๕%             | ๑๓,๘๐๐         |                                                                                                                                                                                                                                                                                                                                                                                                                                                                                                                                                                                                                                                                                                                                                                                                                                                                                                                                                                                                                                                                                                                                                                                                                                                                                                                                                                                                                                                                                                                                                                                     |                    |                |                             |                |                                |                |                              |                |                               |        |                                |        |                     |        |                   |        |                    |        |                    |        |                    |        |
| ๒.                             | มันสำปะหลัง    | <p>กำหนดราคารับจำหน่ายมันสำปะหลัง ปี ๒๕๕๔/๕๕ ดังนี้</p> <p>ราคารับจำหน่ายหัวมันสด เชื้อแป้ง ๒๕% กก.ละ ๒.๗๕ บาท ในเดือนกุมภาพันธ์ ๒๕๕๕ ปรับเพิ่มเดือนละ ๐.๐๕ บาท/กก. จนถึงเดือนพฤษภาคม ๒๕๕๕ ที่ กก.ละ ๒.๙๐ บาท</p> <table border="1"> <tbody> <tr> <td data-bbox="485 1536 963 1581">๑) กุมภาพันธ์ ๒๕๕๕</td> <td data-bbox="963 1536 1437 1581">กก.ละ ๒.๗๕ บาท</td> </tr> <tr> <td data-bbox="485 1603 963 1648">๒) มีนาคม ๒๕๕๕</td> <td data-bbox="963 1603 1437 1648">กก.ละ ๒.๘๐ บาท</td> </tr> <tr> <td data-bbox="485 1671 963 1715">๓) เมษายน ๒๕๕๕</td> <td data-bbox="963 1671 1437 1715">กก.ละ ๒.๘๕ บาท</td> </tr> <tr> <td data-bbox="485 1738 963 1783">๔) พฤษภาคม ๒๕๕๕</td> <td data-bbox="963 1738 1437 1783">กก.ละ ๒.๙๐ บาท</td> </tr> </tbody> </table> <p>หมายเหตุ : ราคารับจำหน่ายใบประทวนข้างต้นให้ปรับเพิ่ม-ลด ตามเปอร์เซ็นต์แป้งในอัตราร้อยละ ๐.๐๒ บาท</p>                                                                                                                                                                                                                                                                                                                                                                                                                                                                                                                                                                                                                                                                                                         | ๑) กุมภาพันธ์ ๒๕๕๕ | กก.ละ ๒.๗๕ บาท | ๒) มีนาคม ๒๕๕๕              | กก.ละ ๒.๘๐ บาท | ๓) เมษายน ๒๕๕๕                 | กก.ละ ๒.๘๕ บาท | ๔) พฤษภาคม ๒๕๕๕              | กก.ละ ๒.๙๐ บาท |                               |        |                                |        |                     |        |                   |        |                    |        |                    |        |                    |        |
| ๑) กุมภาพันธ์ ๒๕๕๕             | กก.ละ ๒.๗๕ บาท |                                                                                                                                                                                                                                                                                                                                                                                                                                                                                                                                                                                                                                                                                                                                                                                                                                                                                                                                                                                                                                                                                                                                                                                                                                                                                                                                                                                                                                                                                                                                                                                     |                    |                |                             |                |                                |                |                              |                |                               |        |                                |        |                     |        |                   |        |                    |        |                    |        |                    |        |
| ๒) มีนาคม ๒๕๕๕                 | กก.ละ ๒.๘๐ บาท |                                                                                                                                                                                                                                                                                                                                                                                                                                                                                                                                                                                                                                                                                                                                                                                                                                                                                                                                                                                                                                                                                                                                                                                                                                                                                                                                                                                                                                                                                                                                                                                     |                    |                |                             |                |                                |                |                              |                |                               |        |                                |        |                     |        |                   |        |                    |        |                    |        |                    |        |
| ๓) เมษายน ๒๕๕๕                 | กก.ละ ๒.๘๕ บาท |                                                                                                                                                                                                                                                                                                                                                                                                                                                                                                                                                                                                                                                                                                                                                                                                                                                                                                                                                                                                                                                                                                                                                                                                                                                                                                                                                                                                                                                                                                                                                                                     |                    |                |                             |                |                                |                |                              |                |                               |        |                                |        |                     |        |                   |        |                    |        |                    |        |                    |        |
| ๔) พฤษภาคม ๒๕๕๕                | กก.ละ ๒.๙๐ บาท |                                                                                                                                                                                                                                                                                                                                                                                                                                                                                                                                                                                                                                                                                                                                                                                                                                                                                                                                                                                                                                                                                                                                                                                                                                                                                                                                                                                                                                                                                                                                                                                     |                    |                |                             |                |                                |                |                              |                |                               |        |                                |        |                     |        |                   |        |                    |        |                    |        |                    |        |

## ข้าว

## ๑. การผลิตและความต้องการใช้

|                                             | ๒๕๕๐/๕๑ | ๒๕๕๑/๕๒ | ๒๕๕๒/๕๓ | ๒๕๕๓/๕๔ | ๒๕๕๔/๕๕<br>(พยากรณ์*)  |
|---------------------------------------------|---------|---------|---------|---------|------------------------|
| ผลผลิตข้าว(ล้านตันข้าวเปลือก)               |         |         |         |         |                        |
| โลก                                         | ๖๕๖.๐๐๓ | ๖๗๙.๘๔๑ | ๖๖๘.๕๓๐ | ๖๘๐.๗๖๑ | ๗๐๖.๗๔๑*               |
| ไทย                                         | ๓๒.๐๙๙  | ๓๑.๖๕๐  | ๓๒.๑๑๖  | ๓๔.๔๘๕  | ๓๑.๖๒๕                 |
| - นาปี                                      | ๒๓.๓๐๘  | ๒๓.๒๓๕  | ๒๓.๒๕๓  | ๒๔.๓๔๓  | ๒๐.๓๖๔                 |
| - นาปรัง                                    | ๘.๗๙๑   | ๘.๔๑๕   | ๘.๘๖๓   | ๑๐.๑๔๑  | ๑๑.๒๖๑                 |
| ความต้องการ                                 | ๑๖.๒๕๘  | ๑๗.๐๙๑  | ๑๘.๓๖๔  | ๑๘.๓๐๓  | ๑๙.๐๐๐                 |
| ส่งออก (มค.-ธค.) (ล้านตันข้าวสาร)           | ๑๐.๐๑๑  | ๘.๕๙๓   | ๙.๐๔๗   | ๑๐.๖๖๖  | ๘.๐-๙.๕*<br>(เป้าหมาย) |
| มูลค่าส่งออก (ล้านบาท)                      | ๒๐๐,๘๙๒ | ๑๗๑,๗๑๙ | ๑๖๘,๖๓๔ | ๑๙๒,๙๕๖ | -                      |
| ปริมาณคงเหลือ                               | -       | -       | -       | -       | -                      |
| * ข้อมูลพยากรณ์ของกระทรวงเกษตรสหรัฐฯ (USDA) |         |         |         |         |                        |
| ราคา (บาท/ตัน) (พย.- ตค.)                   |         |         |         |         | (พย.- เมย.)            |
| - ข้าวเปลือกเจ้าหอมมะลิ                     | ๑๓,๖๒๐  | ๑๔,๑๖๔  | ๑๔,๑๐๖  | ๑๓,๗๐๒  | ๑๕,๒๖๗                 |
| - ข้าวเปลือกเจ้านาปี ๕%                     | ๗,๐๓๙   | ๙,๕๒๑   | ๙,๗๐๑   | ๘,๖๒๙   | ๙,๙๙๓                  |
| - ข้าวเปลือกเจ้าเหนียว                      | ๙,๐๙๓   | ๗,๕๗๑   | ๑๓,๒๙๙  | ๑๕,๔๘๗  | ๑๓,๔๕๖                 |
| - ข้าวเปลือกเจ้านาปรัง (มค.-ธค.)            | ๑๒,๑๖๕  | ๙,๖๖๕   | ๘,๑๒๗   | ๘,๘๒๕   | ๙,๗๕๗                  |
| ต้นทุนการผลิต (บาท/ตัน)                     |         |         |         |         |                        |
| ข้าวเปลือกหอมมะลิ                           | ๗,๘๒๖   | ๑๐,๗๓๕  | ๑๐,๒๒๔  | ๑๐,๗๙๑  | ๑๑,๖๒๓                 |
| ข้าวเปลือกเจ้านาปี                          | ๔,๕๓๒   | ๗,๐๔๑   | ๖,๗๗๘   | ๗,๖๐๘   | ๘,๔๖๙                  |
| ข้าวเปลือกเหนียว                            | ๖,๖๘๐   | ๘,๑๒๒   | ๘,๘๙๖   | ๙,๒๐๖   | ๑๐,๒๑๒                 |
| ข้าวเปลือกนาปรัง                            | ๖,๖๙๖   | ๖,๖๔๐   | ๘,๐๔๕   | ๗,๕๕๐   | ๘,๒๖๑                  |

๒. สถานการณ์การผลิต กระทรวงเกษตรและสหกรณ์พยากรณ์การผลิตข้าวนาปรัง ปี ๒๕๕๕ ดังนี้  
พื้นที่เพาะปลูก ผลผลิตข้าวนาปรัง ปี ๒๕๕๕

| ภาค           | พื้นที่เพาะปลูก (ล้านไร่) |        |      | ผลผลิต (ล้านตัน) |        |       |
|---------------|---------------------------|--------|------|------------------|--------|-------|
|               | ๒๕๕๔                      | ๒๕๕๕   | Δ %  | ๒๕๕๔             | ๒๕๕๕   | Δ %   |
| รวมทั้งประเทศ | ๑๖.๑๐๒                    | ๑๖.๙๑๕ | ๕.๐๔ | ๑๐.๑๔๑           | ๑๑.๒๖๑ | ๑๑.๐๔ |
| เหนือ         | ๖.๑๙๑                     | ๖.๕๑๐  | ๕.๑๖ | ๓.๘๓๒            | ๔.๓๘๗  | ๑๔.๔๘ |
| อีสาน         | ๓.๐๓๓                     | ๓.๐๖๑  | ๐.๙๒ | ๑.๖๔๐            | ๑.๖๘๕  | ๒.๗๖  |
| กลาง          | ๖.๕๐๗                     | ๖.๙๔๗  | ๖.๗๕ | ๔.๔๘๖            | ๔.๙๘๕  | ๑๑.๑๐ |
| ใต้           | ๐.๓๗๑                     | ๐.๓๙๗  | ๖.๙๕ | ๐.๑๘๓            | ๐.๒๐๔  | ๑๑.๗๘ |

ที่มา : สำนักงานเศรษฐกิจการเกษตร ณ เดือนมีนาคม ๒๕๕๔



กระทรวงเกษตรและสหกรณ์ คาดการณ์ข้าวเปลือกนาปรัง ปี ๒๕๕๕ มีพื้นที่เพาะปลูกประมาณ ๑๖.๙๑๕ ล้านไร่ เพิ่มขึ้นจากปีก่อนที่มีประมาณ ๑๖.๑๐๒ ล้านไร่ หรือเพิ่มขึ้นร้อยละ ๕.๐๔ และมีผลผลิต ปริมาณ ๑๑.๒๖๑ ล้านตันข้าวเปลือก โดยเพิ่มขึ้นจากปี ๒๕๕๔ ที่มีปริมาณ ๑๐.๑๔๑ ล้านตันข้าวเปลือก หรือ เพิ่มขึ้นร้อยละ ๑๑.๐๔ ผลผลิตเฉลี่ย ๖๖๖ กก./ไร่ เพิ่มขึ้นจากปีก่อนที่มีผลผลิตเฉลี่ย ๖๓๐ กก./ไร่ หรือร้อยละ ๕.๗๑ เนื่องจากปริมาณน้ำมีเพียงพอต่อการเพาะปลูกและการเจริญเติบโตทำให้ผลผลิตต่อไร่เพิ่มสูงขึ้น ขณะที่บาง พื้นที่มีการปลูกทดแทนข้าวนาปีที่ได้รับเสียหายจากน้ำท่วม การเก็บเกี่ยวเริ่มตั้งแต่เดือนกุมภาพันธ์ ๒๕๕๕ มีผลผลิตออกสู่ตลาดมากตั้งแต่เดือนมีนาคม - มิถุนายน ๒๕๕๕ ในเดือน เมย.๕๕ มีประมาณ ๓.๒๐๕ ล้านตัน ข้าวเปลือก เดือน พค.๕๕ มีประมาณ ๒.๔๓๕ ล้านตันข้าวเปลือก และเดือน มิย.๕๕ มีประมาณ ๑.๖๑๐ ล้านตัน ข้าวเปลือก หรือร้อยละ ๒๘.๔๖ , ๒๑.๖๒ และ ๑๔.๓๐ ตามลำดับ

### ๓. ภาวะและราคาข้าว

ในช่วงเดือนเมษายน ๒๕๕๕ ราคามีความเคลื่อนไหวตามภาวะตลาด ดังนี้ ข้าวเปลือกหอมมะลิ (ชนิด สีได้ต้นข้าว ๓๖ กรัม) ราคาข้าวลดลงจากต้นละ ๑๕,๑๗๑ บาท เป็นต้นละ ๑๕,๑๖๕ บาท และข้าวเปลือกเหนียว ๑๐% เมล็ดยาว ราคาลดลงจากต้นละ ๑๓,๔๖๑ บาท เป็นต้นละ ๑๓,๒๗๔ บาท ข้าวเปลือกเจ้า ๕% ราคาเพิ่มขึ้น จากต้นละ ๙,๔๗๖ บาท เป็นต้นละ ๑๐,๐๓๗ บาท ผลผลิตออกสู่ตลาดมากขึ้น ขณะที่ตลาดมีความต้องการซื้อสูงขึ้น แต่ภาครัฐได้ดำเนินโครงการรับจำนำข้าวเปลือก เกษตรกรส่วนใหญ่นำข้าวเปลือกเข้าร่วมโครงการฯ ส่งผลให้ราคา ข้าวเปลือกเจ้ายังอยู่ในเกณฑ์สูง

### ๔. การส่งออก

หน่วย ปริมาณ: ล้านตัน  
มูลค่า : ล้านบาท

|                            | ปี ๒๕๕๑ | ปี ๒๕๕๒ | ปี ๒๕๕๓ | ปี ๒๕๕๔ | ปี ๒๕๕๕* |
|----------------------------|---------|---------|---------|---------|----------|
| ปริมาณการส่งออก (มค.- ธค.) | ๑๐.๐๑๑  | ๘.๕๙๓   | ๙.๐๔๗   | ๑๐.๖๖๖  | ๘.๐-๙.๕* |
| ณ ๑ มค. - ๓๐ เมย.          | -       | -       | -       | ๓.๙๗๐   | ๒.๓๒๕    |
| มูลค่าส่งออก (มค.- ธค.)    | ๒๐๐,๘๙๒ | ๑๗๑,๗๑๙ | ๑๖๘,๖๓๔ | ๑๙๒,๙๕๖ | -        |
| ณ ๑ มค. - ๓๐ เมย.          | -       | -       | -       | ๖๘,๕๘๒  | ๔๖,๑๓๒   |

ปี ๒๕๕๕ กระทรวงพาณิชย์กำหนดเป้าหมายการส่งออกข้าวปริมาณ ๙.๕ ล้านตันข้าวสาร ขณะที่ กระทรวงเกษตรสหกรณ์ คาดว่าจะส่งออกได้ประมาณ ๘.๐ ล้านตันข้าวสาร ซึ่งรายงานการส่งออกเบื้องต้นตั้งแต่วันที่ ๑ มค.- ๓๐ เมย.๕๕ มีปริมาณ ๒.๒๓๕ ล้านตันข้าวสาร คิดเป็นร้อยละ ๒๕.๖๔ ของเป้าหมายส่งออก และ มูลค่าส่งออก ๔๖,๑๓๒ ล้านบาท

### ๕. สภาพปัญหาและสาเหตุ

๕.๑ ผลผลิตส่วนใหญ่ออกสู่ตลาดพร้อมกันมากและกระจุกตัวในช่วงต้นฤดู จากการที่ตลาดโลกมีความต้องการข้าวและธัญพืชชะลอตัว ประเทศผู้ผลิตสำคัญมีผลผลิตเพิ่มขึ้น จะส่งผลให้ราคาปรับตัวลดลง

๕.๒ การค้าข้าวในตลาดโลกราคามีแนวโน้มลดลง เนื่องจากทั้งผู้ส่งออกและผู้นำเข้าสำคัญ เช่น จีน พม่า บังคลาเทศ มีผลผลิตเพิ่มขึ้น ส่วนอินเดียหันมาส่งออกข้าวเพิ่มขึ้นหลังจากที่ยกเลิกการส่งออกข้าวขาวที่มีใบ บาสมาติมา ๓ ปี ข้าวอินเดียมีราคาถูกกว่าขณะที่ไทยประสบอุทกภัยผลผลิตจะลดลง

๕.๓ ราคาข้าวส่งออกของไทยมีแนวโน้มสูงขึ้น เนื่องจากราคารับจำนำกำหนดไว้สูงโดยมี วัตถุประสงค์เพื่อช่วยเหลือเกษตรกรให้มีรายได้สูงขึ้น แต่ส่งผลต่อราคาส่งออกข้าวสูงขึ้นด้วย จึงไม่สามารถแข่งขัน กับเวียดนามและอินเดียได้ซึ่งมีราคาส่งออกต่ำกว่า

## ๖. โครงการรับจำนำข้าวเปลือกนาปี ปีการผลิต ๒๕๕๔/๕๕

กข. อนุมัติกรอบชนิด ราคา ปริมาณ ระยะเวลา วิธีการ หลักเกณฑ์ เงื่อนไข และงบประมาณการดำเนินโครงการรับจำนำข้าวเปลือกนาปี ปีการผลิต ๒๕๕๔/๕๕ และนำเสนอคณะรัฐมนตรีเพื่อทราบกรอบ วิธีการ หลักเกณฑ์ และเงื่อนไขโครงการรับจำนำข้าวเปลือกนาปี ปีการผลิต ๒๕๕๔/๕๕ และพิจารณาอนุมัติงบประมาณดำเนินการโครงการต่อไป ดังนี้

๖.๑ ชนิดและราคาข้าวเปลือกนาปี ปีการผลิต ๒๕๕๔/๕๕ ให้กำหนดชนิดและราคา รับจำนำข้าวเปลือกนาปี ปีการผลิต ๒๕๕๔/๕๕ ณ ความชื้นไม่เกิน ๑๕% ดังนี้

|                                                                          |       |            |
|--------------------------------------------------------------------------|-------|------------|
| (๑) ข้าวเปลือกหอมมะลิ (๔๒ กรัม)                                          | ตันละ | ๒๐,๐๐๐ บาท |
| (๒) ข้าวเปลือกหอมจังหวัด (๔๐ กรัม)<br>(ข้าวหอมมะลินอกพื้นที่ ๒๓ จังหวัด) | ตันละ | ๑๘,๐๐๐ บาท |
| (๓) ข้าวเปลือกปทุมธานี (๔๒ กรัม)                                         | ตันละ | ๑๖,๐๐๐ บาท |
| (๔) ข้าวเปลือกเหนียว ๑๐% เมล็ดยาว                                        | ตันละ | ๑๖,๐๐๐ บาท |
| ข้าวเปลือกเหนียว ๑๐% เมล็ดสั้น                                           | ตันละ | ๑๕,๐๐๐ บาท |
| (๕) ข้าวเปลือกเจ้า ๑๐๐%                                                  | ตันละ | ๑๕,๐๐๐ บาท |
| ข้าวเปลือกเจ้า ๕%                                                        | ตันละ | ๑๔,๘๐๐ บาท |
| ข้าวเปลือกเจ้า ๑๐%                                                       | ตันละ | ๑๔,๖๐๐ บาท |
| ข้าวเปลือกเจ้า ๑๕%                                                       | ตันละ | ๑๔,๒๐๐ บาท |
| ข้าวเปลือกเจ้า ๒๕%                                                       | ตันละ | ๑๓,๘๐๐ บาท |

ทั้งนี้ ราคารับจำนำข้างต้นให้ปรับเพิ่ม-ลดตามจำนวนกรัม ในอัตรากกรัมละ ๒๐๐ บาท

๖.๒ เป้าหมายการรับจำนำ ไม่จำกัดปริมาณข้าวเปลือกที่รับจำนำทั้งโครงการ ส่วนปริมาณข้าวเปลือกที่เกษตรกรแต่ละรายจะจำนำได้ไม่จำกัดจำนวนเช่นกัน โดยต้องเป็นข้าวเปลือกที่เกษตรกรเพาะปลูกเองในปีการผลิต ๒๕๕๔/๕๕ และต้องมีหนังสือรับรองเกษตรกรของกรมส่งเสริมการเกษตร ซึ่งผ่านการทำประชาคมและเกษตรกรลงชื่อรับรองตัวเอง พร้อมทั้งเจ้าหน้าที่กรมส่งเสริมการเกษตร และปลัดองค์การปกครองส่วนท้องถิ่น หรือผู้ที่ได้รับมอบหมายลงชื่อรับรองด้วย

๖.๓ ระยะเวลาดำเนินการรับจำนำ ๗ ตุลาคม ๒๕๕๔ - ๒๙ กุมภาพันธ์ ๒๕๕๕ (ภาคใต้ ๑ กุมภาพันธ์ - ๓๑ กรกฎาคม ๒๕๕๕) ระยะเวลาไถ่ถอน ๔ เดือน นับถัดจากเดือนที่รับจำนำ ระยะเวลาโครงการ ๗ ตุลาคม ๒๕๕๔ - ๓๐ กันยายน ๒๕๕๕

## ๖.๔ ผลการดำเนินการรับจำนำข้าวเปลือกนาปี ปีการผลิต ๒๕๕๔/๕๕

ภาคอื่นๆ สิ้นสุดโครงการแล้ว ส่วนภาคใต้ระยะเวลาจำนำ ๗ ตุลาคม ๒๕๕๔ - ๓๑ กรกฎาคม ๒๕๕๕ โดยมีผลการดำเนินโครงการรับจำนำข้าวเปลือกนาปี ปี ๒๕๕๔/๕๕ ตั้งแต่วันที่ ๗ ต.ค. - ๓๐ เมษายน ๒๕๕๕ มีเกษตรกรขึ้นทะเบียนออกใบรับรอง จำนวน ๓,๓๙๐,๔๖๓ ราย มีโรงสีเข้าร่วมโครงการ ๗๕๗ ราย เปิดจุดรับจำนำได้ จำนวน ๖๗๖ แห่ง (แยกเป็น อคส. ๔๗๒ แห่ง และอ.ต.ก. ๒๐๔ แห่ง) และเปิดรับนอกพื้นที่ ๒๒๘ จุด (อคส. ๑๖๖ จุด และอ.ต.ก. ๖๒ จุด) ผลการรับจำนำข้าวเปลือกรวมทั้งสิ้น จำนวน ๖,๘๐๓,๖๓๕ ตัน แยกเป็น ข้าวเปลือกเจ้า ๒,๙๒๓,๒๕๓ ตัน ข้าวหอมมะลิ ๓,๐๘๗,๖๖๑ ตัน ข้าวหอมจังหวัด ๓๓๕,๔๒๔ ตัน ข้าวปทุมธานี ๑๕,๒๔๒ ตัน และข้าวเหนียว ๔๔๒,๐๒๔ ตัน มีจำนวนใบประทวน ๑,๒๔๑,๔๑๘ ใบ จำนำยี่งวง ๓๖,๖๗๑ ราย และ ธ.ก.ส. จ่ายเงินให้เกษตรกรแล้ว (ณ วันที่ ๒๗ เม.ย.๕๕) จำนวน ๑,๑๗๔,๑๕๗๖ สัญญา เป็นเงิน ๑๑๖,๒๖๑.๔๖๔ ล้านบาท

## ๗. โครงการรับจำนำข้าวเปลือกนาปรัง ปี ๒๕๕๕

๗.๑ ระยะเวลารับจำนำ ๑ มีนาคม - ๑๕ กันยายน ๒๕๕๕ ภาคใต้ ๑ กรกฎาคม - ๓๑ ตุลาคม ๒๕๕๕ ระยะเวลาไถ่ถอน ๔ เดือน นับถัดจากเดือนที่รับจำนำ

๗.๒ ชนิดและราคารับจำนำข้าวเปลือกนาปรัง ปี ๒๕๕๕ ราคาจำนำเช่นเดียวกับเปลือกนาปี ปีการผลิต ๒๕๕๔/๕๕ ณ ความชื้นไม่เกิน ๑๕% ยกเว้นข้าวเปลือกหอมมะลิ และข้าวหอมจังหวัด ดังนี้

|                                   |       |        |     |
|-----------------------------------|-------|--------|-----|
| (๑) ข้าวเปลือกปทุมธานี (๔๒ กรัม)  | ตันละ | ๑๖,๐๐๐ | บาท |
| (๒) ข้าวเปลือกเหนียว ๑๐% เมล็ดยาว | ตันละ | ๑๖,๐๐๐ | บาท |
| ข้าวเปลือกเหนียว ๑๐% เมล็ดสั้น    | ตันละ | ๑๕,๐๐๐ | บาท |
| (๓) ข้าวเปลือกเจ้า ๑๐๐%           | ตันละ | ๑๕,๐๐๐ | บาท |
| ข้าวเปลือกเจ้า ๕%                 | ตันละ | ๑๔,๘๐๐ | บาท |
| ข้าวเปลือกเจ้า ๑๐%                | ตันละ | ๑๔,๖๐๐ | บาท |
| ข้าวเปลือกเจ้า ๑๕%                | ตันละ | ๑๔,๒๐๐ | บาท |
| ข้าวเปลือกเจ้า ๒๕%                | ตันละ | ๑๓,๘๐๐ | บาท |

ทั้งนี้ ราคารับจำนำข้างต้นให้ปรับเพิ่ม-ลดตามจำนวนกรัม ในอัตราร้อยละ ๒๐๐ บาท

๗.๓ เป้าหมายการรับจำนำ ไม่จำกัดปริมาณข้าวเปลือก

๗.๔ ผลการดำเนินการรับจำนำข้าวเปลือกนาปรัง ปี ๒๕๕๕ ณ ตั้งแต่ ๑ มีค. - ๓๐ เมย.๕๕ มีโรงสีที่เข้าร่วมโครงการ ๔๘๔ ราย (อคส. ๔๒๖ ราย อ.ต.ก. ๓๖๘ ราย) เปิดจุดรับฝากข้าวเปลือก รวม ๕๘๓ ราย (อคส. ๔๒๗ ราย อ.ต.ก. ๓๕๖ ราย) เกษตรกรนำข้าวเปลือกมาจำนำแล้ว รวม ๔๕๙,๐๓๗ ราย ปริมาณรวม ๕,๑๗๗,๖๕๒ ตัน จำแนกชนิดข้าวเป็น ข้าวเปลือกเจ้า ๕,๐๔๕,๓๗๕ ตัน ข้าวเปลือกปทุมธานี จำนวน ๙๔,๒๕๑ ตัน และข้าวเปลือกเหนียว ๓๘,๐๒๖ ตัน (จำนำ อคส. จำนวน ๓,๗๙๑,๓๙๖ ตัน จำนำ อ.ต.ก. จำนวน ๑,๓๘๖,๒๕๖ ตัน) และธ.ก.ส. จ่ายเงินให้เกษตรกรแล้ว (ณ วันที่ ๒๗ เมย.๕๕) จำนวน ๒๗๔,๘๓๘ สัญญา เป็นเงิน ๕๑,๗๓๒.๓๖๐ ล้านบาท

\*\*\*\*\*

สำนักส่งเสริมการค้าสินค้าเกษตร  
กรมการค้าภายใน  
พฤษภาคม ๒๕๕๕  
๔.Price April๒๐๑๒/vv/D-๖๕

สรุปปริมาณการส่งข้าวออกไปต่างประเทศรายเดือน

หน่วย: ปริมาณ/เมตริกตัน

มูลค่า/ล้านบาท

| เดือน              | 2533             | 2534             | 2543             | 2544             | 2545             | 2546             | 2547              | 2548             | 2549             | 2550             | 2551              | 2552             | 2553             | 2554              | 2555             |
|--------------------|------------------|------------------|------------------|------------------|------------------|------------------|-------------------|------------------|------------------|------------------|-------------------|------------------|------------------|-------------------|------------------|
| มค.                | 332,463          | 368,433          | 453,860          | 542,617          | 683,545          | 580,091          | 550,232           | 764,497          | 579,501          | 622,942          | 1,022,849         | 637,657          | 714,545          | 922,322           | 439,677          |
| กพ.                | 321,937          | 302,089          | 531,032          | 468,532          | 531,389          | 544,549          | 704,296           | 588,663          | 585,601          | 591,362          | 1,049,697         | 674,909          | 694,823          | 972,565           | 620,732          |
| มีค.               | 346,214          | 364,492          | 495,392          | 376,301          | 571,122          | 482,455          | 821,005           | 591,762          | 626,015          | 743,386          | 1,136,239         | 724,700          | 727,023          | 1,126,477         | 601,101          |
| <b>ไตรมาสแรก</b>   | <b>1,000,614</b> | <b>1,017,014</b> | <b>1,480,284</b> | <b>1,387,450</b> | <b>1,786,056</b> | <b>1,607,095</b> | <b>2,075,533</b>  | <b>1,944,922</b> | <b>1,791,117</b> | <b>1,957,690</b> | <b>3,208,785</b>  | <b>2,037,266</b> | <b>2,136,391</b> | <b>3,021,364</b>  | <b>1,661,510</b> |
| เมย.               | 245,987          | 291,879          | 403,915          | 547,252          | 483,273          | 556,881          | 800,361           | 588,838          | 599,232          | 703,758          | 816,424           | 718,453          | 581,043          | 949,015           | 573,263          |
| พค.                | 266,638          | 404,550          | 557,074          | 634,543          | 646,631          | 586,875          | 831,376           | 597,570          | 665,334          | 683,554          | 1,006,026         | 807,154          | 691,965          | 1,195,846         |                  |
| มิย.               | 293,800          | 363,179          | 396,904          | 611,925          | 498,500          | 532,499          | 946,430           | 588,818          | 659,296          | 729,510          | 954,388           | 859,166          | 617,007          | 1,172,984         |                  |
| <b>ไตรมาสที่ 2</b> | <b>806,425</b>   | <b>1,059,608</b> | <b>1,357,893</b> | <b>1,793,720</b> | <b>1,628,404</b> | <b>1,676,255</b> | <b>2,578,167</b>  | <b>1,775,226</b> | <b>1,923,862</b> | <b>2,116,822</b> | <b>2,776,838</b>  | <b>2,384,773</b> | <b>1,890,015</b> | <b>3,317,845</b>  | <b>573,263</b>   |
| กค.                | 333,286          | 347,926          | 544,933          | 523,064          | 533,432          | 684,057          | 1,003,889         | 561,690          | 553,948          | 624,703          | 890,492           | 649,865          | 680,932          | 990,218           |                  |
| สค.                | 356,565          | 303,450          | 493,681          | 699,300          | 574,400          | 699,916          | 738,805           | 628,221          | 525,788          | 641,321          | 790,060           | 724,961          | 587,445          | 870,839           |                  |
| กย.                | 371,062          | 355,763          | 521,024          | 722,541          | 565,366          | 633,782          | 879,905           | 560,741          | 624,922          | 836,384          | 709,319           | 728,394          | 839,410          | 823,516           |                  |
| <b>ไตรมาสที่ 3</b> | <b>1,060,913</b> | <b>1,007,139</b> | <b>1,559,638</b> | <b>1,944,905</b> | <b>1,673,198</b> | <b>2,017,755</b> | <b>2,622,599</b>  | <b>1,750,652</b> | <b>1,704,658</b> | <b>2,102,408</b> | <b>2,389,871</b>  | <b>2,103,220</b> | <b>2,107,787</b> | <b>2,684,573</b>  |                  |
| ตค.                | 394,761          | 290,735          | 697,394          | 813,038          | 908,034          | 716,841          | 1,089,458         | 600,084          | 697,756          | 1,101,638        | 604,910           | 684,351          | 890,753          | 606,763           |                  |
| พย.                | 336,834          | 267,687          | 727,417          | 805,751          | 682,724          | 727,684          | 964,682           | 592,664          | 663,253          | 1,168,506        | 437,476           | 654,837          | 954,300          | 505,995           |                  |
| ธค.                | 334,590          | 372,983          | 776,768          | 800,503          | 567,222          | 851,784          | 809,786           | 640,798          | 640,010          | 1,110,318        | 593,154           | 728,383          | 1,068,140        | 529,580           |                  |
| <b>ไตรมาสที่ 4</b> | <b>1,066,185</b> | <b>931,405</b>   | <b>2,201,579</b> | <b>2,419,292</b> | <b>2,157,980</b> | <b>2,296,309</b> | <b>2,863,926</b>  | <b>1,833,546</b> | <b>2,001,019</b> | <b>3,380,462</b> | <b>1,635,540</b>  | <b>2,067,571</b> | <b>2,913,193</b> | <b>1,642,338</b>  |                  |
| <b>ปริมาณรวม</b>   | <b>3,934,137</b> | <b>4,015,166</b> | <b>6,599,394</b> | <b>7,545,367</b> | <b>7,245,638</b> | <b>7,597,414</b> | <b>10,140,225</b> | <b>7,304,346</b> | <b>7,420,656</b> | <b>9,557,382</b> | <b>10,011,034</b> | <b>8,592,830</b> | <b>9,047,386</b> | <b>10,666,120</b> | <b>2,234,773</b> |
| <b>มูลค่ารวม</b>   | <b>27,767</b>    | <b>30,516</b>    | <b>68,102</b>    | <b>69,261</b>    | <b>67,193</b>    | <b>76,368</b>    | <b>110,376</b>    | <b>90,874</b>    | <b>97,349</b>    | <b>123,700</b>   | <b>200,892</b>    | <b>171,719</b>   | <b>168,634</b>   | <b>192,956</b>    | <b>46,131</b>    |

ที่มา : สภาหอการค้าแห่งประเทศไทย (ตั้งแต่ปี 2541 - ปัจจุบันเป็นข้อมูลจากกรมการค้าต่างประเทศ)

## ราคาข้าวเปลือกหอมมะลิ ที่โรงสีรับซื้อในส่วนภูมิภาค

FILE : PX004

หน่วย : บาท/ตัน

| ปี   | มค.    | กพ.    | มีค.   | เมย.   | พค.    | มิย.   | กค.    | สค.    | กย.    | ตค.    | พย.    | ธค.    | เฉลี่ย |
|------|--------|--------|--------|--------|--------|--------|--------|--------|--------|--------|--------|--------|--------|
| 2543 | 6,743  | 6,781  | 6,885  | 6,977  | 7,311  | 7,477  | 8,005  | 8,135  | 8,177  | 8,146  | 7,289  | 6,413  | 7,362  |
| 2544 | 6,583  | 6,389  | 6,085  | 6,140  | 5,933  | 5,750  | 5,711  | 5,170  | 4,929  | 5,151  | 4,867  | 4,822  | 5,628  |
| 2545 | 5,216  | 5,410  | 5,472  | 5,550  | 5,625  | 6,248  | 6,735  | 6,785  | 6,874  | 6,758  | 6,340  | 6,375  | 6,116  |
| 2546 | 6,425  | 6,778  | 7,560  | 7,850  | 7,990  | 8,340  | 8,465  | 8,818  | 9,315  | 8,950  | 7,980  | 8,665  | 8,095  |
| 2547 | 9,376  | 9,175  | 9,270  | 9,567  | 9,249  | 8,743  | 7,957  | 7,718  | 7,407  | 7,178  | 7,738  | 7,695  | 8,423  |
| 2548 | 7,885  | 7,959  | 8,001  | 7,999  | 7,909  | 7,689  | 7,696  | 8,000  | 8,014  | 7,863  | 7,683  | 7,600  | 7,858  |
| 2549 | 7,500  | 7,833  | 8,151  | 8,157  | 8,305  | 8,315  | 8,812  | 8,975  | 9,023  | 8,980  | 8,364  | 8,291  | 8,392  |
| 2550 | 8,680  | 8,788  | 8,930  | 8,955  | 8,913  | 8,961  | 9,033  | 9,025  | 9,058  | 9,118  | 9,348  | 10,297 | 9,092  |
| 2551 | 10,500 | 12,175 | 13,108 | 18,497 | 18,576 | 15,111 | 14,758 | 13,658 | 13,761 | 13,649 | 11,910 | 12,276 | 13,998 |
| 2552 | 13,575 | 14,061 | 14,246 | 14,254 | 13,998 | 14,067 | 15,006 | 15,380 | 15,649 | 15,546 | 13,894 | 14,862 | 14,545 |
| 2553 | 14,984 | 14,643 | 14,060 | 13,839 | 13,475 | 12,983 | 13,585 | 13,933 | 14,567 | 14,443 | 13,928 | 13,741 | 14,015 |
| 2554 | 13,502 | 13,358 | 12,831 | 12,913 | 12,925 | 13,107 | 13,885 | 14,169 | 14,783 | 15,287 | 15,401 | 15,382 | 13,962 |
| 2555 | 15,297 | 15,187 | 15,171 | 15,165 |        |        |        |        |        |        |        |        | 15,205 |

หมายเหตุ : เป็นราคารับซื้อเฉลี่ยหน้าโรงสีจังหวัดสุรินทร์ อุดรธานี อุบลราชธานี และนครราชสีมา (ชนิดสีได้ตันข้าว 36 กรัม)

ราคาเดือนกรกฎาคม 2553 เป็นราคาเฉลี่ย ณ วันที่ 29 กค.53

## ราคาข้าวเปลือกเหนียว (เมล็ดยาว) ที่โรงสีรับซื้อในส่วนภูมิภาค

หน่วย : บาท/ตัน

| ปี   | มค.    | กพ.    | มีค.   | เมย.   | พค.    | มิย.   | กค.    | สค.    | กย.    | ตค.    | พย.    | ธค.    | เฉลี่ย |
|------|--------|--------|--------|--------|--------|--------|--------|--------|--------|--------|--------|--------|--------|
| 2543 | 4,667  | 4,549  | 4,528  | 4,706  | 4,831  | 4,828  | 5,068  | 5,203  | 5,208  | 5,295  | 5,111  | 4,997  | 4,916  |
| 2544 | 5,467  | 5,612  | 5,550  | 5,651  | 5,795  | 5,948  | 6,018  | 5,830  | 5,750  | 5,509  | 4,739  | 5,006  | 5,573  |
| 2545 | 5,063  | 5,124  | 5,112  | 5,374  | 5,657  | 5,781  | 5,913  | 6,155  | 6,293  | 6,073  | 5,568  | 5,236  | 5,612  |
| 2546 | 5,397  | 5,774  | 5,950  | 6,000  | 6,058  | 6,229  | 6,576  | 6,923  | 7,125  | 6,248  | 6,220  | 6,367  | 6,239  |
| 2547 | 6,730  | 6,510  | 6,514  | 6,669  | 6,742  | 6,600  | 6,600  | 6,540  | 6,209  | 5,940  | 6,100  | 5,945  | 6,425  |
| 2548 | 6,235  | 6,300  | 6,300  | 6,300  | 6,300  | 6,300  | 6,300  | 6,500  | 6,452  | 6,015  | 5,700  | 6,030  | 6,228  |
| 2549 | 6,774  | 6,979  | 7,200  | 7,331  | 7,500  | 7,679  | 9,100  | 9,464  | 10,020 | 10,262 | 10,567 | 10,258 | 8,595  |
| 2550 | 11,367 | 11,300 | 11,329 | 11,447 | 11,920 | 12,667 | 12,700 | 12,700 | 12,700 | 12,700 | 9,250  | 9,041  | 11,593 |
| 2551 | 8,691  | 8,860  | 9,862  | 12,664 | 10,279 | 9,293  | 8,698  | 7,903  | 7,582  | 6,991  | 6,120  | 6,902  | 8,654  |
| 2552 | 7,691  | 7,903  | 7,636  | 7,547  | 7,331  | 7,385  | 7,919  | 7,814  | 8,247  | 8,361  | 9,229  | 11,921 | 8,249  |
| 2553 | 12,105 | 12,060 | 11,773 | 12,163 | 13,077 | 13,398 | 14,934 | 15,805 | 16,295 | 16,824 | 15,966 | 14,164 | 14,047 |
| 2554 | 14,711 | 15,073 | 15,783 | 15,619 | 15,790 | 16,117 | 16,662 | 16,049 | 15,244 | 14,662 | 13,104 | 13,502 | 15,193 |
| 2555 | 13,817 | 13,576 | 13,461 | 13,274 |        |        |        |        |        |        |        |        | 13,532 |

หมายเหตุ : เป็นราคารับซื้อเฉลี่ยหน้าโรงสีจังหวัดอุดรธานี กาฬสินธุ์ ขอนแก่น และเชียงราย

สำนักส่งเสริมการค้าสินค้าเกษตร

30 มีนาคม 2555

px(รวม)/Tophit/vv/d64

## ราคาข้าวเปลือกเจ้าหน้าปี 5% ตลาดกลางก้านนทรง/ท่าข้าวลาดยาว

FILE : PX003

หน่วย : บาท/ตัน

| ปี   | มค.    | กพ.    | มีค.  | เมษ. | พค. | มิย. | กค. | สค. | กย. | ตค.   | พย.    | ธค. | เฉลี่ย |       |
|------|--------|--------|-------|------|-----|------|-----|-----|-----|-------|--------|-----|--------|-------|
| 2543 | 4,824  | 4,975  |       |      |     |      |     |     |     |       |        |     | 4,550  | 4,783 |
| 2544 | 4,550  | 4,550  | 4,550 |      |     |      |     |     |     |       | 4,450  |     | 4,553  | 4,531 |
| 2545 | 4,624  | 4,761  | 4,650 |      |     |      |     |     |     | 4,750 | 4,750  |     | 4,700  | 4,706 |
| 2546 | 4,732  | 4,750  | 4,750 |      |     |      |     |     |     |       | 4,383  |     | 4,530  | 4,629 |
| 2547 | 4,727  |        |       |      |     |      |     |     |     |       | 6,090  |     | 6,250  | 5,689 |
| 2548 | 6,404  | 6,450  |       |      |     |      |     |     |     |       | 6,858  |     | 6,850  | 6,641 |
| 2549 | 6,850  | 6,850  | 6,850 |      |     |      |     |     |     |       | 6,168  |     | 6,250  | 6,594 |
| 2550 | 6,330  | 6,389  |       |      |     |      |     |     |     |       | 6,566  |     | 6,750  | 6,509 |
| 2551 | 6,773  | 7,838  |       |      |     |      |     |     |     |       | 9,400  |     | 9,400  | 8,353 |
| 2552 | 10,300 | 10,776 |       |      |     |      |     |     |     | 8,323 | 8,908  |     | 10,507 | 9,763 |
| 2553 | 9,796  | 9,565  |       |      |     |      |     |     |     |       | 8,769  |     | 8,870  | 9,250 |
| 2554 | 8,385  | 8,471  | 8,196 |      |     |      |     |     |     |       | 10,295 |     | 10,428 | 9,155 |
| 2555 | 10,060 | 10,281 | 9,202 |      |     |      |     |     |     |       |        |     |        | 9,848 |

## ราคาข้าวเปลือกเจ้าหน้าปี 5% ตลาดกลางจังหวัดพิษณุโลก

หน่วย : บาท/ตัน

| ปี   | มค.    | กพ.    | มีค.  | เมษ.  | พค. | มิย. | กค. | สค. | กย. | ตค.   | พย.    | ธค. | เฉลี่ย |       |
|------|--------|--------|-------|-------|-----|------|-----|-----|-----|-------|--------|-----|--------|-------|
| 2543 | 4,850  | 4,958  | 4,799 | 4,472 |     |      |     |     |     |       | 4,715  |     | 4,132  | 4,654 |
| 2544 | 4,186  | 4,267  | 4,127 |       |     |      |     |     |     |       | 4,328  |     | 4,289  | 4,239 |
| 2545 | 4,405  | 4,650  | 4,650 | 4,650 |     |      |     |     |     | 4,706 | 4,627  |     | 4,475  | 4,595 |
| 2546 | 4,593  | 4,646  | 4,650 |       |     |      |     |     |     |       | 4,488  |     | 4,406  | 4,557 |
| 2547 | 4,680  |        |       |       |     |      |     |     |     |       | 5,775  |     | 5,885  | 5,447 |
| 2548 | 5,975  | 6,122  |       |       |     |      |     |     |     |       | 6,743  |     | 6,725  | 6,391 |
| 2549 | 6,725  | 6,725  | 6,725 |       |     |      |     |     |     |       | 5,806  |     | 6,000  | 6,396 |
| 2550 | 6,205  | 6,250  |       |       |     |      |     |     |     |       | 6,509  |     | 6,741  | 6,426 |
| 2551 | 6,836  | 8,293  |       |       |     |      |     |     |     |       | 9,250  |     | 9,490  | 8,467 |
| 2552 | 9,728  | 10,224 |       |       |     |      |     |     |     |       | 8,900  |     | 9,940  | 9,698 |
| 2553 | 10,066 | 9,750  |       |       |     |      |     |     |     |       | 8,830  |     | 8,750  | 9,349 |
| 2554 | 8,750  | 8,750  | 8,520 |       |     |      |     |     |     |       | 10,366 |     | 10,045 | 9,286 |
| 2555 | 9,750  | 9,750  | 9,750 |       |     |      |     |     |     |       |        |     |        | 9,750 |

## ราคาข้าวเปลือกหน้าปี 5 % เฉลี่ยตลาดก้านนทรง/ท่าข้าวลาดยาวและตลาดกลางจังหวัดพิษณุโลก

หน่วย : บาท/ตัน

| ปี   | มค.    | กพ.    | มีค.  | เมษ.  | พค. | มิย. | กค. | สค. | กย. | ตค.   | พย.    | ธค. | เฉลี่ย |       |
|------|--------|--------|-------|-------|-----|------|-----|-----|-----|-------|--------|-----|--------|-------|
| 2543 | 4,837  | 4,967  | 4,799 | 4,472 |     |      |     |     |     |       | 4,715  |     | 4,341  | 4,689 |
| 2544 | 4,368  | 4,409  | 4,339 |       |     |      |     |     |     |       | 4,389  |     | 4,421  | 4,385 |
| 2545 | 4,514  | 4,706  | 4,650 | 4,650 |     |      |     |     |     |       | 4,728  |     | 4,588  | 4,646 |
| 2546 | 4,663  | 4,698  | 4,700 |       |     |      |     |     |     |       | 4,434  |     | 4,468  | 4,593 |
| 2547 | 4,704  |        |       |       |     |      |     |     |     |       | 5,932  |     | 6,068  | 5,568 |
| 2548 | 6,190  | 6,286  |       |       |     |      |     |     |     |       | 6,800  |     | 6,788  | 6,516 |
| 2549 | 6,788  | 6,788  | 6,788 |       |     |      |     |     |     |       | 5,987  |     | 6,125  | 6,495 |
| 2550 | 6,268  | 6,320  |       |       |     |      |     |     |     |       | 6,538  |     | 6,746  | 6,468 |
| 2551 | 6,805  | 8,066  |       |       |     |      |     |     |     |       | 9,325  |     | 9,445  | 8,410 |
| 2552 | 10,014 | 10,500 |       |       |     |      |     |     |     | 8,323 | 8,904  |     | 10,224 | 9,593 |
| 2553 | 9,931  | 9,743  |       |       |     |      |     |     |     |       | 8,800  |     | 8,810  | 9,321 |
| 2554 | 8,568  | 8,611  | 8,358 |       |     |      |     |     |     |       | 10,331 |     | 10,237 | 9,221 |
| 2555 | 9,905  | 10,016 | 9,476 |       |     |      |     |     |     |       |        |     |        | 9,799 |

ราคาข้าวเปลือกเจ้านาปรัง ความชื้น 15% ตลาดก้านทอง / ทำข้าวลาตยาว

FILE : PX 008

หน่วย : บาท/ตัน

| ปี   | มค.   | กพ.   | มีค.   | เมย.   | พค.    | มิย.   | กค.    | สค.    | กย.    | ตค.    | พย.   | ธค.   | เฉลี่ย |
|------|-------|-------|--------|--------|--------|--------|--------|--------|--------|--------|-------|-------|--------|
| 2543 | 4,825 |       | 4,659  | 4,419  | 4,561  | 4,674  | 4,380  | 4,450  | 4,025  | 4,245  | 4,322 | 4,385 | 4,450  |
| 2544 | 4,498 | 4,492 | 4,273  | 4,185  | 4,250  | 4,385  | 4,450  | 4,160  | 4,330  | 4,345  | 4,344 |       | 4,337  |
| 2545 |       |       | 4,576  | 4,606  | 4,845  | 4,956  | 4,750  | 4,640  | 4,650  | 4,681  |       |       | 4,713  |
| 2546 |       |       | 4,580  | 4,550  | 4,550  | 4,731  | 4,902  | 4,713  | 4,707  | 4,603  |       |       | 4,667  |
| 2547 |       | 4,850 | 5,065  | 5,254  | 5,250  | 5,250  | 5,446  | 5,998  | 5,906  | 6,050  |       |       | 5,452  |
| 2548 |       |       | 6,365  | 6,888  | 6,900  | 6,882  | 6,750  | 6,688  | 6,983  | 6,950  |       |       | 6,801  |
| 2549 |       |       | 6,850  | 6,850  | 6,850  | 6,850  | 6,859  | 6,935  | 6,408  | 6,030  |       |       | 6,704  |
| 2550 |       |       | 6,243  | 6,323  | 6,174  | 6,233  | 6,250  | 6,250  | 6,250  | 6,250  |       |       | 6,247  |
| 2551 |       |       | 10,423 | 13,086 | 12,952 | 12,522 | 12,440 | 12,258 | 12,033 | 11,850 |       |       | 12,196 |
| 2552 |       |       | 9,997  | 10,319 | 10,061 | 10,120 | 10,538 | 9,790  | 9,200  |        |       |       | 10,004 |
| 2553 |       |       | 8,850  | 7,790  | 7,988  | 7,950  | 7,979  | 8,450  | 8,473  | 8,175  |       |       | 8,207  |
| 2554 |       |       |        | 8,150  | 8,150  | 8,450  | 9,095  | 9,543  | 10,164 | 9,900  |       |       | 9,065  |
| 2555 |       |       | 9,202  | 10,176 |        |        |        |        |        |        |       |       | 9,689  |

หมายเหตุ : ตั้งแต่เดือนกุมภาพันธ์ 47 เป็นต้นไป เป็นราคาที่ตลาดกลางทำข้าวลาตยาว

ราคาข้าวเปลือกเจ้านาปรัง ความชื้น 15% ตลาดกลางจังหวัดพิษณุโลก

หน่วย : บาท/ตัน

| ปี   | มค.   | กพ.   | มีค.   | เมย.   | พค.    | มิย.   | กค.    | สค.    | กย.    | ตค.    | พย.   | ธค.   | เฉลี่ย |
|------|-------|-------|--------|--------|--------|--------|--------|--------|--------|--------|-------|-------|--------|
| 2543 | 4,740 | 4,889 | 4,677  | 4,316  | 4,173  | 4,123  | 4,080  | 4,221  | 3,775  | 4,192  | 4,177 | 4,156 | 4,293  |
| 2544 | 4,198 | 4,212 | 4,050  | 3,916  | 4,030  | 4,225  | 4,310  | 4,198  | 4,298  | 4,250  | 4,225 | 4,303 | 4,185  |
| 2545 | 4,439 | 4,617 | 4,571  | 4,589  | 4,610  | 4,635  | 4,492  | 4,410  | 4,425  | 4,492  |       |       | 4,528  |
| 2546 |       |       | 4,490  | 4,475  | 4,586  | 4,689  | 4,687  | 4,578  | 4,648  |        |       |       | 4,593  |
| 2547 |       | 4,740 | 5,048  | 5,131  | 5,317  | 5,373  | 5,448  | 5,670  | 5,775  | 5,775  |       |       | 5,364  |
| 2548 |       |       | 6,346  | 6,475  | 6,475  | 6,475  | 6,475  | 6,475  | 6,543  | 6,775  |       |       | 6,505  |
| 2549 |       |       | 6,663  | 6,475  | 6,475  | 6,475  | 6,475  | 6,475  | 6,335  | 5,575  |       |       | 6,369  |
| 2550 |       |       | 6,023  | 6,215  | 6,285  | 6,150  | 6,150  | 6,150  | 6,130  | 6,061  |       |       | 6,146  |
| 2551 |       |       | 10,533 | 13,803 | 13,642 | 12,321 | 12,500 | 11,917 | 11,773 | 10,580 |       |       | 12,134 |
| 2552 |       |       | 9,750  | 9,450  | 9,750  | 9,750  | 9,750  | 9,750  | 9,532  | 8,438  |       |       | 9,521  |
| 2553 |       |       | 8,735  | 7,491  | 7,658  | 7,900  | 8,111  | 8,095  | 8,186  | 8,195  |       |       | 8,046  |
| 2554 |       |       | 7,800  | 8,003  | 7,939  | 8,150  | 8,789  | 9,261  | 9,750  | 10,400 |       |       | 8,762  |
| 2555 |       |       | 9,750  | 9,897  |        |        |        |        |        |        |       |       | 9,824  |

ราคาข้าวเปลือกนาปรัง ความชื้น 15 %เฉลี่ย ทำข้าวลาตยาวและจังหวัดพิษณุโลก

หน่วย : บาท/ตัน

| ปี   | มค.   | กพ.   | มีค.   | เมย.   | พค.    | มิย.   | กค.    | สค.    | กย.    | ตค.    | พย.   | ธค.   | เฉลี่ย |
|------|-------|-------|--------|--------|--------|--------|--------|--------|--------|--------|-------|-------|--------|
| 2543 | 4,787 | 4,889 | 4,668  | 4,368  | 4,367  | 4,398  | 4,230  | 4,336  | 3,900  | 4,218  | 4,250 | 4,271 | 4,390  |
| 2544 | 4,348 | 4,352 | 4,162  | 4,050  | 4,140  | 4,305  | 4,380  | 4,179  | 4,314  | 4,298  | 4,284 | 4,303 | 4,260  |
| 2545 | 4,439 | 4,617 | 4,574  | 4,598  | 4,728  | 4,793  | 4,621  | 4,525  | 4,538  | 4,587  |       |       | 4,602  |
| 2546 |       |       | 4,535  | 4,513  | 4,568  | 4,710  | 4,795  | 4,646  | 4,678  | 4,603  |       |       | 4,631  |
| 2547 |       | 4,795 | 5,057  | 5,193  | 5,284  | 5,312  | 5,447  | 5,834  | 5,841  | 5,913  |       |       | 5,408  |
| 2548 |       |       | 6,355  | 6,682  | 6,688  | 6,679  | 6,613  | 6,582  | 6,764  | 6,863  |       |       | 6,653  |
| 2549 |       |       | 6,757  | 6,663  | 6,663  | 6,663  | 6,667  | 6,705  | 6,372  | 5,803  |       |       | 6,537  |
| 2550 |       |       | 6,137  | 6,268  | 6,230  | 6,192  | 6,200  | 6,200  | 6,190  | 6,156  |       |       | 6,197  |
| 2551 |       |       | 10,478 | 13,445 | 13,297 | 12,422 | 12,470 | 12,088 | 11,907 | 11,215 |       |       | 12,165 |
| 2552 |       |       | 9,874  | 9,885  | 9,906  | 9,935  | 10,144 | 9,770  | 9,366  | 8,438  |       |       | 9,665  |
| 2553 |       |       | 8,793  | 7,641  | 7,823  | 7,925  | 8,045  | 8,273  | 8,330  | 8,185  |       |       | 8,127  |
| 2554 |       |       | 7,800  | 8,007  | 8,045  | 8,300  | 8,942  | 9,402  | 9,957  | 10,150 |       |       | 8,825  |
| 2555 |       |       | 9,476  | 10,037 |        |        |        |        |        |        |       |       | 9,757  |

## ราคาขายส่งข้าวสารเจ้า 100 % ชั้น 2 ตลาดกรุงเทพมหานคร

File : PX006

หน่วย : บาท/100 กก.

| ปี   | มค.   | กพ.   | มีค.  | เมย.  | พค.   | มิย.  | กค.   | สค.   | กย.   | ตค.   | พย.   | ธค.   | เฉลี่ย |
|------|-------|-------|-------|-------|-------|-------|-------|-------|-------|-------|-------|-------|--------|
| 2543 | 858   | 892   | 821   | 770   | 751   | 742   | 716   | 718   | 709   | 766   | 769   | 758   | 773    |
| 2544 | 755   | 748   | 729   | 716   | 720   | 740   | 743   | 724   | 729   | 719   | 741   | 752   | 735    |
| 2545 | 807   | 825   | 786   | 797   | 833   | 828   | 782   | 767   | 763   | 782   | 776   | 777   | 794    |
| 2546 | 824   | 832   | 806   | 807   | 814   | 826   | 806   | 779   | 766   | 741   | 734   | 759   | 791    |
| 2547 | 810   | 815   | 904   | 906   | 896   | 896   | 910   | 950   | 930   | 968   | 1,005 | 1,046 | 920    |
| 2548 | 1,069 | 1,075 | 1,087 | 1,135 | 1,126 | 1,123 | 1,108 | 1,125 | 1,131 | 1,134 | 1,104 | 1,112 | 1,111  |
| 2549 | 1,121 | 1,143 | 1,142 | 1,123 | 1,136 | 1,157 | 1,158 | 1,138 | 1,118 | 1,079 | 1,042 | 1,047 | 1,117  |
| 2550 | 1,074 | 1,085 | 1,082 | 1,052 | 1,063 | 1,091 | 1,073 | 1,072 | 1,066 | 1,078 | 1,119 | 1,169 | 1,085  |
| 2551 | 1,185 | 1,412 | 1,738 | 2,613 | 2,602 | 2,192 | 2,176 | 2,069 | 2,209 | 1,959 | 1,808 | 1,791 | 1,980  |
| 2552 | 1,845 | 1,966 | 1,911 | 1,758 | 1,767 | 1,805 | 1,843 | 1,713 | 1,686 | 1,555 | 1,707 | 1,882 | 1,787  |
| 2553 | 1,807 | 1,718 | 1,589 | 1,446 | 1,404 | 1,390 | 1,332 | 1,358 | 1,367 | 1,352 | 1,473 | 1,522 | 1,480  |
| 2554 | 1,483 | 1,517 | 1,378 | 1,352 | 1,356 | 1,471 | 1,530 | 1,593 | 1,717 | 1,767 | 1,814 | 1,712 | 1,558  |
| 2555 | 1,594 | 1,568 | 1,587 | 1,638 |       |       |       |       |       |       |       |       | 1,597  |

## ราคาขายส่งข้าวสารเจ้า 5% ตลาดกรุงเทพมหานคร

หน่วย : บาท/100 กก.

| ปี   | มค.   | กพ.   | มีค.  | เมย.  | พค.   | มิย.  | กค.   | สค.   | กย.   | ตค.   | พย.   | ธค.   | เฉลี่ย |
|------|-------|-------|-------|-------|-------|-------|-------|-------|-------|-------|-------|-------|--------|
| 2543 | 824   | 833   | 767   | 724   | 687   | 689   | 684   | 694   | 679   | 745   | 742   | 731   | 733    |
| 2544 | 730   | 724   | 700   | 671   | 675   | 694   | 707   | 696   | 710   | 702   | 714   | 726   | 704    |
| 2545 | 785   | 800   | 764   | 773   | 803   | 799   | 758   | 745   | 740   | 751   | 751   | 750   | 768    |
| 2546 | 794   | 797   | 782   | 783   | 785   | 795   | 774   | 747   | 739   | 721   | 714   | 732   | 764    |
| 2547 | 777   | 778   | 873   | 881   | 871   | 876   | 889   | 925   | 906   | 937   | 979   | 1,026 | 893    |
| 2548 | 1,049 | 1,055 | 1,066 | 1,115 | 1,106 | 1,103 | 1,088 | 1,105 | 1,107 | 1,108 | 1,079 | 1,088 | 1,089  |
| 2549 | 1,095 | 1,119 | 1,117 | 1,090 | 1,106 | 1,127 | 1,128 | 1,108 | 1,088 | 1,050 | 1,013 | 1,022 | 1,089  |
| 2550 | 1,050 | 1,051 | 1,038 | 1,018 | 1,031 | 1,061 | 1,039 | 1,038 | 1,027 | 1,051 | 1,096 | 1,135 | 1,053  |
| 2551 | 1,148 | 1,365 | 1,696 | 2,524 | 2,417 | 2,105 | 2,093 | 2,018 | 2,149 | 1,818 | 1,711 | 1,682 | 1,894  |
| 2552 | 1,705 | 1,866 | 1,809 | 1,656 | 1,663 | 1,734 | 1,748 | 1,625 | 1,595 | 1,495 | 1,619 | 1,774 | 1,691  |
| 2553 | 1,707 | 1,607 | 1,448 | 1,294 | 1,282 | 1,275 | 1,255 | 1,296 | 1,317 | 1,302 | 1,419 | 1,466 | 1,389  |
| 2554 | 1,433 | 1,471 | 1,338 | 1,305 | 1,306 | 1,421 | 1,480 | 1,543 | 1,667 | 1,717 | 1,765 | 1,662 | 1,509  |
| 2555 | 1,544 | 1,518 | 1,537 | 1,600 |       |       |       |       |       |       |       |       | 1,550  |

## ราคาขายส่งปลายข้าวขาว A-1เลิศ (ใหม่) ตลาดกรุงเทพมหานคร

หน่วย : บาท/100 กก.

| ปี   | มค.   | กพ.   | มีค.  | เมย.  | พค.   | มิย.  | กค.   | สค.   | กย.   | ตค.   | พย.   | ธค.   | เฉลี่ย |
|------|-------|-------|-------|-------|-------|-------|-------|-------|-------|-------|-------|-------|--------|
| 2543 | 531   | 531   | 520   | 504   | 495   | 486   | 519   | 533   | 540   | 533   | 510   | 515   | 518    |
| 2544 | 534   | 524   | 497   | 501   | 522   | 545   | 585   | 589   | 612   | 602   | 541   | 541   | 549    |
| 2545 | 581   | 588   | 596   | 595   | 591   | 586   | 580   | 579   | 595   | 642   | 631   | 609   | 598    |
| 2546 | 595   | 591   | 570   | 560   | 556   | 584   | 578   | 583   | 584   | 581   | 583   | 600   | 580    |
| 2547 | 630   | 665   | 767   | 788   | 807   | 817   | 802   | 821   | 787   | 765   | 805   | 810   | 772    |
| 2548 | 829   | 841   | 836   | 838   | 830   | 818   | 813   | 825   | 836   | 846   | 812   | 800   | 827    |
| 2549 | 780   | 787   | 783   | 791   | 771   | 771   | 764   | 772   | 791   | 778   | 747   | 775   | 776    |
| 2550 | 829   | 870   | 861   | 822   | 800   | 821   | 829   | 847   | 880   | 950   | 996   | 1,074 | 882    |
| 2551 | 1,123 | 1,326 | 1,570 | 2,212 | 1,916 | 1,554 | 1,490 | 1,226 | 1,219 | 985   | 869   | 870   | 1,363  |
| 2552 | 905   | 977   | 1,004 | 1,008 | 939   | 954   | 960   | 889   | 887   | 852   | 993   | 1,175 | 962    |
| 2553 | 1,255 | 1,217 | 1,078 | 961   | 941   | 936   | 984   | 1,056 | 1,150 | 1,156 | 1,145 | 1,119 | 1,083  |
| 2554 | 1,120 | 1,180 | 1,131 | 1,104 | 1,130 | 1,168 | 1,226 | 1,290 | 1,389 | 1,395 | 1,600 | 1,603 | 1,278  |
| 2555 | 1,528 | 1,535 | 1,562 | 1,595 |       |       |       |       |       |       |       |       | 1,555  |

สำนักส่งเสริมการค้าสินค้าเกษตร



## ราคาขายส่งข้าวสารเจ้า 25% ในตลาดกรุงเทพมหานคร

px006-2

หน่วย : บาท/100 กก.

| ปี   | มค.   | กพ.   | มีค.  | เมย.  | พค.   | มิย.  | กค.   | สค.   | กย.   | ตค.   | พย.   | ธค.   | เฉลี่ย |
|------|-------|-------|-------|-------|-------|-------|-------|-------|-------|-------|-------|-------|--------|
| 2543 | 759   | 765   | 714   | 675   | 645   | 643   | 640   | 651   | 647   | 700   | 691   | 681   | 684    |
| 2544 | 683   | 675   | 648   | 626   | 634   | 655   | 675   | 670   | 684   | 676   | 670   | 680   | 665    |
| 2545 | 733   | 748   | 721   | 728   | 749   | 746   | 713   | 704   | 702   | 725   | 723   | 717   | 726    |
| 2546 | 746   | 762   | 730   | 729   | 732   | 743   | 735   | 707   | 705   | 689   | 681   | 694   | 721    |
| 2547 | 734   | 746   | 844   | 853   | 849   | 854   | 866   | 900   | 875   | 874   | 904   | 965   | 855    |
| 2548 | 984   | 994   | 1,000 | 1,030 | 1,021 | 1,018 | 1,004 | 1,020 | 1,022 | 1,024 | 994   | 1,003 | 1,009  |
| 2549 | 1,016 | 1,034 | 1,032 | 1,006 | 993   | 993   | 998   | 983   | 981   | 969   | 948   | 971   | 994    |
| 2550 | 998   | 998   | 979   | 953   | 958   | 982   | 979   | 981   | 983   | 998   | 1,058 | 1,102 | 997    |
| 2551 | 1,147 | 1,350 | 1,681 | 2,454 | 2,402 | 2,062 | 2,027 | 1,845 | 1,896 | 1,587 | 1,355 | 1,408 | 1,768  |
| 2552 | 1,533 | 1,566 | 1,535 | 1,433 | 1,417 | 1,477 | 1,487 | 1,377 | 1,357 | 1,280 | 1,399 | 1,658 | 1,460  |
| 2553 | 1,480 | 1,405 | 1,323 | 1,178 | 1,171 | 1,165 | 1,167 | 1,216 | 1,259 | 1,255 | 1,325 | 1,354 | 1,275  |
| 2554 | 1,330 | 1,373 | 1,266 | 1,235 | 1,236 | 1,335 | 1,392 | 1,456 | 1,575 | 1,609 | 1,712 | 1,663 | 1,432  |
| 2555 | 1,514 | 1,488 | 1,500 | 1,557 |       |       |       |       |       |       |       |       | 1,515  |

## ราคาขายส่งข้าวหนึ่ง 100 % ตลาดกรุงเทพมหานคร

หน่วย : บาท/100 กก.

| ปี   | มค.   | กพ.   | มีค.  | เมย.  | พค.   | มิย.  | กค.   | สค.   | กย.   | ตค.   | พย.   | ธค.   | เฉลี่ย |
|------|-------|-------|-------|-------|-------|-------|-------|-------|-------|-------|-------|-------|--------|
| 2543 | 886   | 907   | 863   | 830   | 810   | 811   | 814   | 799   | 752   | 812   | 762   | 763   | 817    |
| 2544 | 777   | 730   | 702   | 712   | 735   | 782   | 872   | 857   | 906   | 886   | 803   | 755   | 793    |
| 2545 | 793   | 799   | 769   | 761   | 771   | 766   | 751   | 760   | 766   | 790   | 797   | 757   | 773    |
| 2546 | 777   | 780   | 762   | 766   | 762   | 784   | 786   | 766   | 760   | 750   | 734   | 726   | 763    |
| 2547 | 753   | 787   | 882   | 916   | 933   | 926   | 924   | 995   | 975   | 985   | 1,001 | 1,037 | 926    |
| 2548 | 1,057 | 1,065 | 1,061 | 1,132 | 1,114 | 1,110 | 1,090 | 1,111 | 1,133 | 1,133 | 1,089 | 1,078 | 1,098  |
| 2549 | 1,081 | 1,108 | 1,108 | 1,095 | 1,096 | 1,123 | 1,143 | 1,131 | 1,124 | 1,095 | 1,066 | 1,057 | 1,102  |
| 2550 | 1,065 | 1,065 | 1,078 | 1,068 | 1,062 | 1,091 | 1,082 | 1,078 | 1,078 | 1,103 | 1,175 | 1,225 | 1,098  |
| 2551 | 1,248 | 1,523 | 1,870 | 2,751 | 2,799 | 2,354 | 2,344 | 2,162 | 2,205 | 1,892 | 1,759 | 1,783 | 2,058  |
| 2552 | 1,855 | 2,029 | 1,976 | 1,805 | 1,807 | 1,946 | 1,949 | 1,817 | 1,907 | 1,745 | 1,778 | 1,882 | 1,875  |
| 2553 | 1,865 | 1,779 | 1,573 | 1,364 | 1,352 | 1,375 | 1,390 | 1,481 | 1,510 | 1,468 | 1,506 | 1,488 | 1,513  |
| 2554 | 1,494 | 1,527 | 1,399 | 1,395 | 1,383 | 1,467 | 1,513 | 1,630 | 1,743 | 1,755 | 1,755 | 1,706 | 1,564  |
| 2555 | 1,557 | 1,612 | 1,722 | 1,751 |       |       |       |       |       |       |       |       | 1,661  |

สำนักส่งเสริมการค้าสินค้าเกษตร

ราคาขายส่งข้าวเหนียว 10% เมล็ดยาว ตลาดกรุงเทพมหานคร

PX007-2

หน่วย : บาท/100 กก.

| ปี   | มค.   | กพ.   | มีค.  | เมย.  | พค.   | มิย.  | กค.   | สค.   | กย.   | ตค.   | พย.   | ธค.   | เฉลี่ย |
|------|-------|-------|-------|-------|-------|-------|-------|-------|-------|-------|-------|-------|--------|
| 2543 | 930   | 867   | 848   | 919   | 966   | 968   | 1,026 | 1,020 | 1,022 | 1,025 | 1,025 | 1,035 | 971    |
| 2544 | 1,071 | 1,030 | 996   | 986   | 985   | 1,020 | 1,024 | 996   | 985   | 868   | 895   | 891   | 979    |
| 2545 | 946   | 929   | 945   | 968   | 1,040 | 1,047 | 1,079 | 1,095 | 1,138 | 1,141 | 1,156 | 1,145 | 1,052  |
| 2546 | 1,141 | 1,163 | 1,165 | 1,165 | 1,165 | 1,166 | 1,156 | 1,371 | 1,391 | 1,405 | 1,239 | 1,260 | 1,232  |
| 2547 | 1,305 | 1,279 | 1,265 | 1,265 | 1,244 | 1,235 | 1,235 | 1,224 | 1,127 | 1,098 | 1,135 | 1,120 | 1,211  |
| 2548 | 1,147 | 1,150 | 1,150 | 1,150 | 1,150 | 1,150 | 1,150 | 1,150 | 1,150 | 1,150 | 1,095 | 1,090 | 1,140  |
| 2549 | 1,247 | 1,264 | 1,270 | 1,286 | 1,340 | 1,399 | 1,688 | 1,741 | 1,837 | 1,961 | 2,044 | 2,010 | 1,591  |
| 2550 | 2,023 | 2,040 | 2,040 | 2,040 | 2,115 | 2,130 | 2,130 | 2,248 | 2,450 | 2,325 | 1,718 | 1,661 | 2,077  |
| 2551 | 1,488 | 1,526 | 1,655 | 2,141 | 1,761 | 1,594 | 1,503 | 1,444 | 1,405 | 1,364 | 1,298 | 1,325 | 1,542  |
| 2552 | 1,305 | 1,387 | 1,390 | 1,377 | 1,370 | 1,358 | 1,395 | 1,367 | 1,445 | 1,439 | 1,757 | 2,280 | 1,489  |
| 2553 | 2,205 | 2,069 | 1,966 | 2,119 | 2,361 | 2,335 | 2,813 | 2,955 | 2,955 | 2,955 | 2,994 | 2,573 | 2,525  |
| 2554 | 2,635 | 2,683 | 2,820 | 2,699 | 2,505 | 2,598 | 2,655 | 2,698 | 2,641 | 2,555 | 2,555 | 2,425 | 2,622  |
| 2555 | 2,429 | 2,376 | 2,312 | 2,273 |       |       |       |       |       |       |       |       | 2,348  |

ราคาขายส่งปลายข้าวเหนียว A-1 ตลาดกรุงเทพมหานคร

หน่วย : บาท/100 กก.

| ปี   | มค.   | กพ.   | มีค.  | เมย.  | พค.   | มิย.  | กค.   | สค.   | กย.   | ตค.   | พย.   | ธค.   | เฉลี่ย |
|------|-------|-------|-------|-------|-------|-------|-------|-------|-------|-------|-------|-------|--------|
| 2543 | 567   | 563   | 520   | 530   | 549   | 556   | 565   | 558   | 547   | 556   | 564   | 609   | 557    |
| 2544 | 731   | 870   | 869   | 891   | 926   | 966   | 952   | 843   | 817   | 790   | 680   | 709   | 837    |
| 2545 | 756   | 774   | 810   | 807   | 814   | 795   | 812   | 822   | 831   | 844   | 808   | 853   | 811    |
| 2546 | 857   | 858   | 845   | 845   | 845   | 817   | 821   | 863   | 904   | 846   | 848   | 865   | 851    |
| 2547 | 882   | 867   | 865   | 885   | 885   | 885   | 885   | 886   | 905   | 858   | 833   | 835   | 873    |
| 2548 | 844   | 845   | 865   | 915   | 868   | 865   | 865   | 875   | 875   | 875   | 875   | 905   | 873    |
| 2549 | 912   | 983   | 1,072 | 1,143 | 1,145 | 1,204 | 1,311 | 1,384 | 1,532 | 1,662 | 1,704 | 1,661 | 1,309  |
| 2550 | 1,640 | 1,640 | 1,629 | 1,590 | 1,590 | 1,590 | 1,557 | 1,585 | 1,399 | 1,231 | 1,266 | 1,250 | 1,497  |
| 2551 | 1,196 | 1,346 | 1,476 | 1,795 | 1,505 | 1,319 | 1,253 | 1,202 | 1,171 | 1,021 | 943   | 982   | 1,267  |
| 2552 | 985   | 1,091 | 1,103 | 1,085 | 1,055 | 1,055 | 1,063 | 1,102 | 1,191 | 1,235 | 1,403 | 1,603 | 1,164  |
| 2553 | 1,605 | 1,605 | 1,610 | 1,721 | 1,811 | 1,892 | 2,075 | 2,225 | 2,390 | 2,405 | 2,405 | 2,235 | 1,998  |
| 2554 | 2,205 | 2,205 | 2,205 | 2,196 | 2,096 | 2,172 | 2,219 | 2,231 | 2,292 | 2,231 | 2,255 | 2,088 | 2,200  |
| 2555 | 2,055 | 1,965 | 1,953 | 1,723 |       |       |       |       |       |       |       |       | 1,924  |

สำนักส่งเสริมการค้าสินค้าเกษตร

## ราคาขายส่งข้าวสารหอมมะลิ 100% ชั้น 2 ในตลาดกรุงเทพมหานคร

PX007-3

หน่วย : บาท/100 กก.

| ปี   | มค.   | กพ.   | มีค.  | เมย.  | พค.   | มิย.  | กค.   | สค.   | กย.   | ตค.   | พย.   | ธค.   | เฉลี่ย |
|------|-------|-------|-------|-------|-------|-------|-------|-------|-------|-------|-------|-------|--------|
| 2543 | 1,520 | 1,531 | 1,543 | 1,563 | 1,727 | 1,840 | 2,028 | 2,015 | 1,983 | 1,970 | 1,910 | 1,887 | 1,793  |
| 2544 | 1,443 | 1,345 | 1,306 | 1,297 | 1,227 | 1,145 | 1,117 | 996   | 952   | 1,032 | 1,088 | 1,031 | 1,165  |
| 2545 | 1,021 | 1,053 | 1,044 | 1,050 | 1,105 | 1,219 | 1,309 | 1,311 | 1,345 | 1,275 | 1,278 | 1,252 | 1,189  |
| 2546 | 1,359 | 1,440 | 1,686 | 1,811 | 1,837 | 1,862 | 1,855 | 1,972 | 2,074 | 1,888 | 1,865 | 1,675 | 1,777  |
| 2547 | 1,856 | 1,766 | 1,760 | 1,743 | 1,681 | 1,606 | 1,477 | 1,454 | 1,379 | 1,427 | 1,510 | 1,510 | 1,597  |
| 2548 | 1,512 | 1,540 | 1,540 | 1,540 | 1,523 | 1,471 | 1,460 | 1,502 | 1,501 | 1,500 | 1,468 | 1,465 | 1,502  |
| 2549 | 1,465 | 1,538 | 1,590 | 1,590 | 1,618 | 1,668 | 1,809 | 1,825 | 1,816 | 1,804 | 1,621 | 1,670 | 1,668  |
| 2550 | 1,782 | 1,790 | 1,790 | 1,780 | 1,746 | 1,747 | 1,750 | 1,750 | 1,750 | 1,765 | 1,855 | 1,955 | 1,788  |
| 2551 | 2,043 | 2,227 | 2,416 | 3,322 | 3,214 | 2,729 | 2,637 | 2,419 | 2,459 | 2,434 | 2,471 | 2,465 | 2,570  |
| 2552 | 2,505 | 2,676 | 2,727 | 2,705 | 2,680 | 2,773 | 2,952 | 3,042 | 3,144 | 3,197 | 2,775 | 3,100 | 2,856  |
| 2553 | 3,049 | 2,988 | 2,931 | 2,899 | 2,849 | 2,741 | 2,859 | 2,904 | 3,040 | 2,940 | 2,793 | 2,698 | 2,891  |
| 2554 | 2,646 | 2,580 | 2,522 | 2,516 | 2,590 | 2,687 | 2,859 | 2,894 | 3,035 | 3,054 | 3,146 | 2,948 | 2,790  |
| 2555 | 2,916 | 2,931 | 2,925 | 2,829 |       |       |       |       |       |       |       |       | 2,900  |

## ราคาขายส่งปลายข้าวสารหอมมะลิในตลาดกรุงเทพมหานคร

หน่วย : บาท/100 กก.

| ปี   | มค.   | กพ.   | มีค.  | เมย.  | พค.   | มิย.  | กค.   | สค.   | กย.   | ตค.   | พย.   | ธค.   | เฉลี่ย |
|------|-------|-------|-------|-------|-------|-------|-------|-------|-------|-------|-------|-------|--------|
| 2543 | 601   | 603   | 605   | 611   | 585   | 569   | 591   | 610   | 598   | 622   | 579   | 569   | 595    |
| 2544 | 572   | 582   | 624   | 651   | 692   | 757   | 781   | 810   | 802   | 805   | 712   | 685   | 706    |
| 2545 | 722   | 704   | 682   | 680   | 671   | 672   | 680   | 697   | 713   | 712   | 697   | 670   | 692    |
| 2546 | 636   | 650   | 628   | 605   | 614   | 639   | 642   | 673   | 705   | 704   | 678   | 728   | 659    |
| 2547 | 828   | 953   | 1,001 | 1,037 | 1,067 | 995   | 950   | 963   | 850   | 833   | 894   | 887   | 938    |
| 2548 | 913   | 909   | 881   | 875   | 868   | 846   | 850   | 907   | 899   | 898   | 869   | 823   | 878    |
| 2549 | 800   | 833   | 839   | 828   | 813   | 848   | 869   | 870   | 886   | 866   | 834   | 856   | 845    |
| 2550 | 895   | 930   | 925   | 958   | 955   | 993   | 996   | 1,008 | 1,027 | 1,034 | 1,116 | 1,201 | 1,003  |
| 2551 | 1,263 | 1,442 | 1,635 | 2,298 | 2,055 | 1,688 | 1,700 | 1,593 | 1,767 | 1,795 | 1,388 | 1,192 | 1,651  |
| 2552 | 1,305 | 1,528 | 1,647 | 1,633 | 1,584 | 1,610 | 1,605 | 1,488 | 1,250 | 1,132 | 1,272 | 1,403 | 1,455  |
| 2553 | 1,363 | 1,330 | 1,176 | 1,127 | 1,025 | 1,026 | 1,069 | 1,158 | 1,251 | 1,214 | 1,207 | 1,189 | 1,178  |
| 2554 | 1,159 | 1,187 | 1,152 | 1,197 | 1,261 | 1,314 | 1,352 | 1,437 | 1,508 | 1,495 | 1,595 | 1,611 | 1,356  |
| 2555 | 1,616 | 1,680 | 1,704 | 1,757 |       |       |       |       |       |       |       |       | 1,689  |

สำนักส่งเสริมการค้าสินค้าเกษตร

## ราคาขายส่งข้าวหอมปทุมธานี ตลาดกรุงเทพมหานคร

PX009

หน่วย : บาท/100 กก.

| ปี   | มค.   | กพ.   | มีค.  | เมย.  | พค.   | มิย.  | กค.   | สค.   | กย.   | ตค.   | พย.   | ธค.   | เฉลี่ย |
|------|-------|-------|-------|-------|-------|-------|-------|-------|-------|-------|-------|-------|--------|
| 2547 | -     | -     | -     | -     | 1,111 | 990   | 971   | 1,000 | 1,162 | 1,117 | 1,150 | 1,150 | 1,081  |
| 2548 | 1,150 | 1,150 | 1,150 | 1,150 | 1,150 | 1,150 | 1,150 | 1,180 | 1,190 | 1,190 | 1,190 | 1,190 | 1,166  |
| 2549 | 1,209 | 1,234 | 1,290 | 1,290 | 1,290 | 1,388 | 1,481 | 1,490 | 1,490 | 1,487 | 1,351 | 1,290 | 1,358  |
| 2550 | 1,373 | 1,390 | 1,368 | 1,290 | 1,284 | 1,280 | 1,280 | 1,186 | 1,170 | 1,183 | 1,321 | 1,388 | 1,293  |
| 2551 | 1,484 | 1,749 | 2,393 | 2,911 | 2,754 | 2,455 | 2,320 | 2,202 | 2,328 | 2,231 | 2,105 | 2,159 | 2,258  |
| 2552 | 2,205 | 2,413 | 2,393 | 2,258 | 2,364 | 2,435 | 2,494 | 2,230 | 2,185 | 1,988 | 2,291 | 2,590 | 2,321  |
| 2553 | 2,545 | 2,447 | 2,156 | 2,044 | 2,093 | 2,103 | 2,238 | 2,228 | 2,333 | 2,327 | 2,456 | 2,246 | 2,268  |
| 2554 | 2,215 | 2,213 | 1,989 | 1,851 | 1,796 | 2,031 | 2,076 | 2,210 | 2,520 | 2,724 | 2,728 | 2,621 | 2,248  |
| 2555 | 2,555 | 2,609 | 2,695 | 2,616 |       |       |       |       |       |       |       |       | 2,619  |

## ราคาขายส่งปลายข้าวหอมปทุมธานี ตลาดกรุงเทพมหานคร

หน่วย : บาท/100 กก.

| ปี   | มค.   | กพ.   | มีค.  | เมย.  | พค.   | มิย.  | กค.   | สค.   | กย.   | ตค.   | พย.   | ธค.   | เฉลี่ย |
|------|-------|-------|-------|-------|-------|-------|-------|-------|-------|-------|-------|-------|--------|
| 2547 | -     | -     | -     | -     | 901   | 880   | 821   | 840   | 806   | 798   | 844   | 862   | 844    |
| 2548 | 882   | 893   | 851   | 845   | 843   | 823   | 820   | 847   | 848   | 848   | 836   | 815   | 846    |
| 2549 | 789   | 800   | 817   | 811   | 792   | 809   | 818   | 818   | 826   | 825   | 782   | 793   | 807    |
| 2550 | 844   | 891   | 918   | 898   | 886   | 909   | 915   | 928   | 952   | 976   | 1,063 | 1,133 | 943    |
| 2551 | 1,202 | 1,392 | 1,594 | 2,232 | 1,961 | 1,623 | 1,642 | 1,429 | 1,589 | 1,560 | 1,119 | 1,055 | 1,533  |
| 2552 | 1,155 | 1,366 | 1,554 | 1,478 | 1,406 | 1,450 | 1,443 | 1,275 | 1,055 | 959   | 1,124 | 1,271 | 1,295  |
| 2553 | 1,293 | 1,265 | 1,107 | 1,024 | 964   | 957   | 1,011 | 1,093 | 1,166 | 1,181 | 1,145 | 1,142 | 1,112  |
| 2554 | 1,127 | 1,178 | 1,135 | 1,144 | 1,205 | 1,249 | 1,299 | 1,364 | 1,455 | 1,440 | 1,594 | 1,612 | 1,317  |
| 2555 | 1,609 | 1,653 | 1,665 | 1,708 |       |       |       |       |       |       |       |       | 1,659  |

## ราคาข้าวเปลือกหอมปทุมธานี ที่โรงสีรับซื้อในส่วนภูมิภาค

หน่วย : บาท/ตัน

| ปี   | มค.    | กพ.    | มีค.   | เมย.   | พค.    | มิย.   | กค.    | สค.    | กย.    | ตค.    | พย.    | ธค.    | เฉลี่ย |
|------|--------|--------|--------|--------|--------|--------|--------|--------|--------|--------|--------|--------|--------|
| 2547 | -      | -      | -      | -      | -      | -      | -      | -      | 5,810  | 5,968  | 6,220  | 6,221  | 6,055  |
| 2548 | 6,417  | 6,541  | 6,485  | 6,500  | 6,500  | 6,547  | 6,550  | 6,600  | 6,600  | 6,626  | 6,700  | 6,700  | 6,564  |
| 2549 | 6,700  | 6,880  | 6,800  | 6,750  | 6,750  | 6,780  | 6,845  | 7,159  | 7,050  | 6,686  | 6,532  | 6,521  | 6,788  |
| 2550 | 7,026  | 7,400  | 7,386  | 7,011  | 6,617  | 6,624  | 6,600  | 6,600  | 6,600  | 6,616  | 6,991  | 7,447  | 6,910  |
| 2551 | 7,582  | 9,032  | 11,587 | 14,450 | 13,766 | 10,902 | 12,650 | 11,925 | 12,118 | 11,514 | 9,743  | 9,725  | 11,250 |
| 2552 | 10,980 | 11,224 | 11,695 | 10,683 | 10,450 | 11,123 | 12,477 | 10,320 | 9,764  | 8,929  | 9,884  | 11,955 | 10,790 |
| 2553 | 11,850 | 11,330 | 10,400 | 9,612  | 9,765  | 9,940  | 10,868 | 10,524 | 11,385 | 11,392 | 12,003 | 11,097 | 10,847 |
| 2554 | 10,639 | 10,974 | 10,015 | 9,232  | 9,149  | 10,110 | 10,992 | 11,109 | 11,842 | 12,830 | 13,044 | 12,813 | 11,062 |
| 2555 | 12,125 | 12,318 | 12,495 | 12,771 |        |        |        |        |        |        |        |        | 12,427 |

สำนักส่งเสริมการค้าสินค้าเกษตร



## มันสำปะหลัง

| ๑. ผลผลิตและความต้องการใช้<br>(ล้านตันหัวมันสด) | ปี ๔๙/๕๐* | ปี ๕๐/๕๑ | ปี ๕๑/๕๒ | ปี ๕๒/๕๓ | ปี ๕๓/๕๔ | ปี ๕๔/๕๕ |
|-------------------------------------------------|-----------|----------|----------|----------|----------|----------|
| ผลผลิตของไทย                                    | ๒๖.๔๑     | ๒๕.๑๖    | ๓๐.๐๘    | ๒๒.๐๑    | ๒๑.๘๖    | ๒๔.๘๕    |
| พื้นที่เพาะปลูก (ล้านไร่)                       | ๗.๑๓      | ๗.๓๐     | ๘.๐๑     | ๗.๓๐     | ๗.๐๙     | ๗.๒๔     |
| ๒. ต้นทุนการผลิตหัวมันสด (บาท/กก.)              | ๐.๘๒      | ๑.๐๘     | ๑.๒๓     | ๑.๒๑     | ๑.๓๖     | ๑.๗๗     |
| ๓. ราคา (บาท/กก.)                               | ปี ๔๙/๕๐  | ปี ๕๐/๕๑ | ปี ๕๑/๕๒ | ปี ๕๒/๕๓ | มี.ค.๕๕  | เม.ย.๕๕  |
| หัวมันสดคละเกษตรกรขายได้                        | ๑.๒๑      | ๑.๙๒     | ๑.๗๙     | ๒.๐๗     | ๑.๗๕     | ๑.๘๐     |
| หัวมันสดเชื้อแป้ง ๒๕% จนครรพสีมา                | ๑.๓๓      | ๒.๐๑     | ๑.๙๕     | ๒.๔๖     | ๒.๓๐     | ๒.๓๒     |
| มันเส้น FOB (US\$/ตัน)                          | ๑๒๒.๐     | ๑๒๒.๐    | ๑๗๖.๐    | ๑๘๗.๐๑   | ๒๒๔.๔๐   | ๒๒๗.๖๔   |
| แป้งมัน FOB (US\$/ตัน)                          | ๒๗๑.๐๐    | ๒๖๙.๐๐   | ๓๙๒.๕๐   | ๔๔๔.๖๒   | ๔๒๔.๔๐   | ๔๒๗.๐๘   |
| ๔. การส่งออก (ล้านตันผลิตภัณฑ์)                 | ปี ๔๙/๕๐  | ปี ๕๐/๕๑ | ปี ๕๑/๕๒ | ปี ๕๒/๕๓ | ปี ๕๓/๕๔ | ปี ๕๔/๕๕ |
| มันเส้น                                         | ๒.๘๖      | ๑.๕๐     | ๓.๙๕     | ๔.๑๑     | ๓.๒๒     | ๒.๑๑๙    |
| มันอัดเม็ด                                      | ๑.๖๕      | ๑.๙๗     | ๐.๓๓     | ๐.๑๖     | ๐.๐๓     | ๐.๐๑๙    |
| แป้งดิบ                                         | ๑.๔๗      | ๑.๔๗     | ๑.๘๐     | ๑.๗๔     | ๑.๕๘     | ๑.๐๙๔    |
| แป้งแปรรูป                                      | ๐.๔๗      | ๐.๕๑     | ๐.๖๒     | ๐.๖๓     | ๐.๘๖     | ๐.๓๔๑    |
| ผลิตภัณฑ์มันสำปะหลังอื่นๆ                       | ๐.๔๓      | ๐.๔๐     | ๐.๔๖     | ๐.๕๖     | ๐.๔๐     | ๐.๓๐๑    |
| รวม                                             | ๖.๘๘      | ๕.๘๕     | ๗.๑๖     | ๗.๒๐     | ๖.๑๐     | ๓.๘๗๖    |

### ๕. การประกันรายได้เกษตรกรผู้ปลูกมันสำปะหลัง ปี ๒๕๕๓/๕๔

คณะรัฐมนตรีมีมติ (๑๕ มิ.ย., ๒๐ ก.ค. และ ๓๐ พ.ย.๕๓) เห็นชอบในหลักการให้ดำเนินการมาตรการแทรกแซงตลาดมันสำปะหลังปี ๒๕๕๓/๕๔ ด้วยวิธีการประกันรายได้เกษตรกร ซึ่งได้กำหนดหลักเกณฑ์และวิธีดำเนินการประกันรายได้เกษตรกรผู้ปลูกมันสำปะหลัง ปี ๒๕๕๓/๕๔ โดย (๑) กำหนดราคาประกันหัวมันสดเชื้อแป้ง ๒๕% กก.ละ ๑.๙๐ บาท (คิดจากต้นทุนการผลิตเฉลี่ยทั้งประเทศ กก.ละ ๑.๓๖ บาท บวกค่าขนส่ง กก.ละ ๐.๑๕ บาท และผลตอบแทนให้เกษตรกรร้อยละ ๒๕ หรือ กก.ละ ๐.๓๘ บาท) (๒) ให้เกษตรกรใช้สิทธิประกันเพื่อขอรับเงินส่วนต่างราคาตามปริมาณที่ผลิตได้จริงแต่ไม่เกินครัวเรือนละ ๑๐๐ ตัน (๓) กรมส่งเสริมการเกษตรขึ้นทะเบียนเกษตรกรผู้ปลูกมันสำปะหลัง ปี ๒๕๕๓/๕๔ วันที่ ๑ มิถุนายน - ๓๑ ธันวาคม ๒๕๕๓ และออกหนังสือรับรองเกษตรกรวันที่ ๑ กรกฎาคม - ๓๑ ธันวาคม ๒๕๕๓ (๔) ธ.ก.ส. ทำสัญญาประกันรายได้กับเกษตรกรที่มีหนังสือรับรองการขึ้นทะเบียนเกษตรกร วันที่ ๑ กรกฎาคม ๒๕๕๓ - ๑๕ กุมภาพันธ์ ๒๕๕๔ (๕) คณะอนุกรรมการกำหนดเกณฑ์กลางอ้างอิงโครงการประกันรายได้เกษตรกรผู้ปลูกมันสำปะหลัง กำหนดเกณฑ์กลางอ้างอิงทุก ๑๕ วัน (ทุกวันที่ ๑ และ ๑๖ ของเดือน) สำหรับคำนวณเงินจ่ายส่วนต่างราคาให้เกษตรกรที่มาขอใช้สิทธิประกันกับ ธ.ก.ส. ในช่วง ๑๕ วันถัดไป (๖) เกษตรกรสามารถใช้สิทธิประกันขอรับเงินส่วนต่างได้ตั้งแต่วันเก็บเกี่ยว (ไม่ก่อนวันที่ ๑ ตุลาคม ๒๕๕๓) ถึงวันที่ ๓๐ กันยายน ๒๕๕๔

ผลการดำเนินการ (๒๕ ก.ค.๕๔) มีเกษตรกรขึ้นทะเบียนกับกรมส่งเสริมการเกษตรประมาณ ๕๖๗,๒๗๖ ราย ผ่านการประกาศ ๕๓๙,๔๙๖ ราย เกษตรกรทำสัญญากับ ธ.ก.ส. รวม ๔๘๐,๖๐๘ ราย และยังไม่มีเงินส่วนต่างให้เกษตรกรเนื่องจากยังไม่ถึงช่วงระยะเวลาการใช้สิทธิ

### ๖. มาตรการปี ๒๕๕๔/๕๕

คณะรัฐมนตรีได้มีมติเมื่อ ๑๕ ม.ค.๕๕ รับทราบกรอบราคา ปริมาณ ระยะเวลา วิธีการ หลักเกณฑ์ และเงื่อนไขการดำเนินการโครงการแทรกแซงตลาดมันสำปะหลัง ปี ๒๕๕๔/๕๕ โดยให้รับจํานํา หัวมันสด ๑๐ ล้านตัน ตั้งแต่ ๑ ก.พ. - ๓๑ พ.ค.๕๕ ราคารับจํานํา กก.ละ ๒.๗๕ บาท ปรับเพิ่มเดือนละ ๐.๐๕ บาท/กก. เป็น กก.ละ ๒.๙๐ บาท ในเดือน พ.ค.๕๕

คณะรัฐมนตรีได้มีมติเมื่อวันที่ ๑๐ เม.ย.๕๕ อนุมัติในหลักการโครงการรับซื้อผลิตภัณฑ์มันสำปะหลัง ปี ๒๕๕๔/๕๕ ตามที่กระทรวงพาณิชย์เสนอ โดยในส่วนของค่าใช้จ่ายต่างๆ ในการดำเนินโครงการให้กระทรวงพาณิชย์ขอตกลงในรายละเอียดในส่วนที่เกี่ยวข้องกับกระทรวงการคลังและสำนักงบประมาณก่อนดำเนินการต่อไป และให้กระทรวงพาณิชย์รายงานข้อมูลการรับซื้อผลิตภัณฑ์มันสำปะหลังจากลานมันและโรงแปงให้คณะรัฐมนตรีทราบเป็นระยะๆ ทั้งนี้ ให้กระทรวงพาณิชย์เร่งระบายน้ำมันเส้นและแปงมันจากสต็อกของรัฐบาลที่รับจำหน่ายได้ตามโครงการแทรกแซงตลาดมันสำปะหลังปี ๒๕๕๔/๕๕ ด้วย และเมื่อจะจำหน่ายผลิตภัณฑ์มันสำปะหลังดังกล่าว ให้กระทรวงพาณิชย์นำข้อมูลราคาจำหน่ายเสนอคณะรัฐมนตรีก่อนดำเนินการจำหน่ายและให้รับความเห็นของสำนักงานคณะกรรมการพัฒนาการเศรษฐกิจและสังคมแห่งชาติไปพิจารณาดำเนินการด้วย

ผลการดำเนินการ ณ วันที่ ๓๐ เม.ย.๕๕ มีผู้ประกอบการลานมันสมัครเป็นจุดรับฝากในจังหวัดแหล่งผลิต แยกเป็นลานมัน ๕๗๗ ราย โรงแปง ๕๓ ราย คลังกลางเก็บมันเส้น ๒๕๑ ราย คลังกลางเก็บ แปงมัน ๖๒ ราย เปิดจุดรับจำหน่ายแล้ว ๕๕๑ ราย ซึ่งเป็นลานมัน ๕๐๑ ราย โรงแปง ๕๐ ราย ปริมาณรับจำหน่าย ๕,๗๙๒,๕๐๓ ตัน

## ๗. สถานการณ์ปี ๒๕๕๔/๕๕

### ๗.๑ ในประเทศ

ผลผลิตฤดูการผลิตปี ๕๔/๕๕ สตก.ประมาณการผลิต (๒๔.๘๕ ล้านตัน) เพิ่มขึ้นจากปีก่อนร้อยละ ๑๓.๔๒ ผลผลิตออกสู่ตลาดต่อเนื่อง มีฝนตกในหลายพื้นที่ หัวมันสดที่เข้าสู่ตลาดมีเชื้อแป้งน้อย ส่งผลให้ราคาที่เกษตรกรขายได้ลดลง ภาวะการส่งออกผลิตภัณฑ์มันสำปะหลังเริ่มขยายตัว ปัญหาอุปสรรคด้านท่าเรือจีนเริ่มคลี่คลาย ผลผลิตของเวียดนามลดน้อยลงส่งผลให้จีนเริ่มมีคำสั่งซื้อจากไทยมากขึ้น

ทั้งนี้ ปัจจุบันราคาหัวมันสดที่เกษตรกรขายได้ (เชื้อแป้ง ๒๕%) จ.นครราชสีมา เฉลี่ย กก.ละ ๒.๓๒ บาท มากกว่าราคาเฉลี่ยเดือนมีนาคม ๒๕๕๔ (๒.๓๐ บาท/กก.) ร้อยละ ๐.๘๗

### ๗.๒ ต่างประเทศ

การส่งออกผลิตภัณฑ์มันเส้นของไทย ช่วงเดือน ม.ค.- มี.ค.๕๕ มันเส้น ๑.๐๓๖ ล้านตัน มูลค่า ๗,๙๖๒.๖๒ ล้านบาท ลดลงจากช่วงเดียวกันของปี ๕๔ (ม.ค.- มี.ค.) ร้อยละ ๑๔.๖๖ มันอัดเม็ด ๐.๐๑ ล้านตัน มูลค่า ๑๔.๕๗ ล้านบาท ลดลงจากช่วงเดียวกันของปี ๕๔ (ม.ค.- มี.ค.) ร้อยละ ๑๑.๖๔ แปงมัน ๐.๖๗๙ ล้านตัน มูลค่า ๑๑,๒๙๖.๔๐ ล้านบาท เพิ่มขึ้นจากช่วงเดียวกันของปี ๕๔ (ม.ค.- มี.ค.) ร้อยละ ๙.๓๗ ทั้งนี้ การส่งออกผลิตภัณฑ์มันเส้น โดยราคาจำหน่าย F.O.B. เฉลี่ย เดือน มี.ค.๕๕ ตันละ ๒๒๔.๔๐ เหรียญสหรัฐ ลดลงจากเดือน ก.พ.๕๕ ร้อยละ ๖.๓๖ ด้านแปงมัน ราคา F.O.B. เฉลี่ยเดือน มี.ค.๕๕ ตันละ ๔๒๔.๔๐ เหรียญสหรัฐ ลดลงจากเดือน ก.พ.๕๕ ร้อยละ ๒.๘๖ ด้านมันอัดเม็ด ตลาด EU ยังไม่มีการสั่งซื้อ มีเพียงตลาดเกาหลีใต้ โดยมีการสั่งซื้อในอุตสาหกรรมปศุสัตว์ แต่ไม่มาก

~~~~~

สำนักส่งเสริมการค้าสินค้าเกษตร

พฤษภาคม ๒๕๕๔

gr_๒๓๓มีนา F : ๗๕เดือน๕๐๑

ราคามันสำปะหลังและผลิตภัณฑ์

	ต.ค.	พ.ย.	ธ.ค.	ม.ค.	ก.พ.	มี.ค.	เม.ย.	พ.ค.	มิ.ย.	ก.ค.	ส.ค.	ก.ย.	เฉลี่ย
1. ราคามันสดเกษตรกรรายได้ : สำนักงานเศรษฐกิจการเกษตร													
2546/47	0.77	0.79	0.82	0.82	0.76	0.74	0.80	0.83	0.98	1.00	1.06	1.09	0.80
2547/48	1.04	1.10	1.20	1.30	1.39	1.48	1.47	1.40	1.30	1.30	1.40	1.30	1.33
2548/49	1.21	1.27	1.40	1.37	1.38	1.36	1.30	0.99	0.99	0.96	0.94	0.94	1.29
2549/50	0.87	1.00	1.13	1.12	1.16	1.23	1.21	1.25	1.35	1.52	1.72	1.79	1.28
2550/51	1.72	1.62	1.82	1.99	2.09	2.20	2.23	2.13	2.00	1.93	1.76	1.53	1.92
2551/52	1.40	1.28	1.14	1.16	1.16	1.19	1.13	1.11	1.13	1.21	1.25	1.20	1.20
2552/53	1.24	1.45	1.79	1.93	1.78	1.88	2.10	2.18	2.28	2.61	2.95	2.55	2.06
2553/54	2.40	2.57	2.73	2.82	2.96	2.93	2.69	2.55	2.20	2.02	1.99	1.92	2.48
2554/55	1.69	2.22	2.45	2.25	1.88	1.75	1.80						2.01
2. ราคามันสดเชื้อแป้ง 25% จ.นครราชสีมา													
2547/48	1.12	1.20	1.29	1.49	1.53	1.59	1.65	1.68	1.68	1.65	1.54	1.52	1.50
2548/49	1.45	1.46	1.52	1.43	1.41	1.32	1.27	1.18	1.17	1.12	1.06	1.06	1.29
2549/50	1.06	1.15	1.18	1.18	1.21	1.28	1.33	1.47	1.59	1.69	1.74	1.85	1.39
2550/51	1.87	1.81	1.91	2.06	2.22	2.33	2.33	2.18	1.98	1.97	1.78	1.62	2.01
2551/52	1.46	1.41	1.38	1.22	1.20	1.18	1.25	1.30	1.36	1.43	1.41	1.42	1.34
2552/53	1.54	1.75	1.95	1.97	1.96	2.29	2.60	2.73	2.96	3.35	3.38	3.11	2.47
2553/54	2.98	3.12	3.10	3.14	3.26	3.29	3.20	2.96	2.70	2.59	2.42	2.23	2.92
2554/55	2.38	2.76	2.65	2.38	2.30	2.30	2.32						2.44
3. ราคาส่งออก เอฟ.โอ.บี.มันเส้น													
2547/48	3.29	3.29	3.40	3.76	4.00	4.36	4.46	4.51	4.73	4.83	4.76	4.73	4.18
2548/49	4.56	4.35	4.21	4.02	4.04	3.75	3.86	3.95	4.35	4.37	4.25	4.25	4.16
2549/50	4.22	3.94	4.20	3.96	3.97	3.96	3.93	4.28	4.39	4.63	4.94	5.24	4.31
2550/51	5.56	5.26	5.48	5.54	5.68	5.76	5.92	5.93	5.91	6.12	6.26	5.49	5.74
2551/52	5.16	4.88	4.44	3.92	4.30	4.47	4.43	4.38	4.37	4.42	4.71	4.81	4.52
2552/53	4.97	5.45	5.63	5.65	5.65	5.92	6.17	6.42	6.54	6.60	6.73	6.73	6.04
2553/54	6.63	6.21	7.24	7.83	8.08	8.43	8.18	8.09	7.98	7.71	7.42	7.55	7.61
2554/55	7.80	7.96	7.89	7.64	7.36	6.81	6.96						7.49
4. ราคาส่งออก เอฟ.โอ.บี.แป้งมัน													
2547/48	7.93	7.83	7.88	8.88	9.42	10.44	11.21	11.10	11.40	11.21	9.64	9.51	9.70
2548/49	9.47	9.19	9.30	8.97	9.01	8.32	8.49	8.32	8.39	8.23	7.77	7.73	8.60
2549/50	7.89	8.45	8.55	8.94	8.97	8.36	9.00	10.13	10.74	10.97	11.13	11.35	9.54
2550/51	11.99	11.58	11.98	12.12	12.66	13.39	13.59	13.07	12.63	12.24	11.25	10.54	12.25
2551/52	9.80	9.65	9.26	8.71	8.25	8.61	9.05	9.25	9.11	9.45	9.48	9.51	9.18
2552/53	9.79	10.90	12.56	13.18	13.18	13.60	14.68	15.33	15.88	18.93	19.12	15.98	14.43
2553/54	15.93	16.23	16.68	16.68	16.68	16.93	16.15	15.50	14.66	13.71	13.17	12.60	15.41
2554/55	13.27	13.77	13.93	13.49	13.48	12.89	13.08						13.42

ที่มา : สำนักงานเศรษฐกิจการเกษตร , กรมการค้าภายใน , สมาคมการค้ามันสำปะหลังไทย

ปริมาณการส่งออกมันสำปะหลัง

	ต.ค.	พ.ย.	ธ.ค.	ม.ค.	ก.พ.	มี.ค.	เม.ย.	พ.ค.	มิ.ย.	ก.ค.	ส.ค.	ก.ย.	รวม
1. ปริมาณการส่งออกมันเส้น													
2547/48	115,748	219,937	244,532	156,113	197,141	313,386	214,612	336,599	180,921	282,829	217,839	147,369	2,627,027
2548/49	136,728	273,082	316,322	294,264	407,051	283,804	171,660	258,455	313,228	486,538	258,133	306,519	3,505,784
2549/50	342,132	322,559	376,015	618,400	471,790	264,246	191,913	276,728	266,874	190,478	142,264	844,518	3,547,850
2550/51	34,285	88,971	227,417	155,375	223,935	226,306	135,789	42,474	81,263	95,649	136,233	48,606	1,496,304
2551/52	73,650	21,582	230,805	89,152	193,852	208,220	293,064	161,220	271,407	312,361	351,277	546,252	2,752,842
2552/53	448,978	404,876	667,665	362,782	485,874	574,577	663,223	406,744	390,083	180,963	201,002	245,477	5,032,244
2553/54	117,666	181,210	247,863	322,979	414,316	476,925	81,402	414,566	135,259	234,876	368,168	166,305	3,161,535
2554/55	234,400	237,068	611,534	335,055	558,583	143,319							2,119,959
2. ปริมาณการส่งออกแป้งมันดิบ													
2547/48	102,786	91,678	88,689	66,634	70,098	87,556	74,581	66,437	72,005	62,656	75,018	121,694	979,833
2548/49	121,710	109,907	88,681	119,783	130,847	133,447	116,149	115,639	126,303	119,528	158,416	136,690	1,477,100
2549/50	175,912	183,936	155,158	144,803	148,018	165,281	150,681	112,611	94,718	80,061	96,531	118,338	1,626,048
2550/51	120,170	110,850	132,230	114,032	229,048	138,746	89,023	94,437	101,393	111,620	106,874	124,279	1,472,702
2551/52	117,707	76,664	78,790	72,914	112,973	140,661	133,786	134,380	132,936	141,224	168,598	147,381	1,458,014
2552/53	237,147	188,308	187,890	193,985	208,452	205,142	188,353	127,158	109,976	92,210	98,325	106,498	1,943,444
2553/54	121,436	145,159	144,860	109,701	147,535	168,195	126,177	110,530	108,529	150,799	193,099	54,846	1,580,866
2554/55	214,634	207,929	164,486	142,791	161,679	202,940							1,094,459
3. ปริมาณการส่งออกแป้งมันแปรรูป													
2547/48	60,540	53,245	59,571	51,801	42,143	53,474	60,525	63,277	46,155	46,330	42,275	47,732	627,068
2548/49	45,758	50,978	46,046	45,621	48,813	65,884	45,164	61,049	43,391	49,570	47,470	52,430	602,174
2549/50	56,268	66,497	59,760	33,981	33,802	40,365	34,101	48,120	45,854	34,932	39,664	33,623	526,957
2550/51	46,829	42,352	35,327	33,760	39,408	44,639	39,620	44,460	36,823	50,566	41,555	53,204	508,543
2551/51	44,049	42,859	34,754	35,369	37,431	53,960	59,438	54,006	54,073	52,096	54,155	51,439	573,628
2552/53	53,193	58,728	54,383	56,995	49,170	63,526	53,228	41,891	54,182	50,229	48,915	46,389	630,829
2553/54	45,231	65,454	55,714	57,492	65,885	72,507	66,302	58,816	67,032	56,148	60,676	189,382	860,639
2554/55	54,837	62,785	51,937	52,327	51,678	68,121							341,685

ที่มา : กรมศุลกากร

ราคาหัวมันสดเชื้อแป้ง 25% ณ โรงงานแป้งมันสำปะหลัง ปี 2545 - 2555

ปีการผลิต	ม.ค.	ก.พ.	มี.ค.	เม.ย.	พ.ค.	มิ.ย.	ก.ค.	ส.ค.	ก.ย.	ต.ค.	พ.ย.	ธ.ค.	เฉลี่ย
1. จังหวัดนครราชสีมา													
ปี 2547	0.99	0.95	0.96	1.04	1.13	1.18	1.21	1.21	1.17	1.12	1.20	1.29	1.12
ปี 2548	1.49	1.53	1.59	1.65	1.68	1.68	1.65	1.54	1.52	1.45	1.46	1.52	1.56
ปี 2549	1.43	1.41	1.32	1.27	1.18	1.17	1.12	1.06	1.06	1.06	1.15	1.18	1.20
ปี 2550	1.18	1.21	1.28	1.33	1.47	1.59	1.69	1.74	1.85	1.87	1.81	1.91	1.58
ปี 2551	2.06	2.22	2.33	2.33	2.18	1.98	1.97	1.78	1.62	1.46	1.41	1.38	1.89
ปี 2552	1.22	1.20	1.18	1.25	1.30	1.36	1.40	1.41	1.42	1.54	1.75	1.95	1.42
ปี 2553	1.97	1.96	2.29	2.60	2.71	2.96	3.35	3.38	3.11	2.98	3.12	3.10	2.79
ปี 2554	3.14	3.26	3.29	3.20	2.96	2.70	2.59	2.30	2.23	2.38	2.76	2.65	2.79
ปี 2555	2.38	2.30	2.30	2.32									2.33
2. จังหวัดกาฬสินธุ์													
ปี 2547	0.96	0.86	0.86	0.90	0.94	1.11	1.05	1.05	1.07	1.13	1.16	1.17	1.02
ปี 2548	1.27	1.40	1.56	1.63	1.67	1.64	1.47	1.23	1.23	1.25	1.28	1.28	1.41
ปี 2549	1.48	1.48	1.44	1.25	1.16	1.08	1.03	0.95	0.89	0.91	1.08	1.23	1.17
ปี 2550	1.22	1.24	1.27	1.31	1.38	1.48	1.73	1.78	1.77	1.77	1.78	1.88	1.55
ปี 2551	1.96	2.14	2.33	2.33	2.22	1.88	1.82	1.58	1.51	1.36	1.40	1.33	1.82
ปี 2552	1.29	1.25	1.28	1.21	1.21	1.21	1.29	1.21	1.32	1.43	1.59	2.03	1.36
ปี 2553	1.93	1.94	2.24	2.54	2.66	2.74	3.12	3.10	2.31	2.49	2.77	2.88	2.56
ปี 2554	2.97	3.16	3.17	2.98	2.30	2.05	2.11	2.00	1.88	1.86	2.46	2.57	2.46
ปี 2555	2.44	2.20	2.01	1.95									
3. จังหวัดชลบุรี													
ปี 2547	0.92	0.83	0.86	0.99	1.05	1.12	1.14	1.20	1.23	1.18	1.20	1.30	1.09
ปี 2548	1.37	1.49	1.63	1.72	1.57	1.56	1.53	1.51	1.43	1.35	1.44	1.53	1.51
ปี 2549	1.46	1.37	1.34	1.26	1.19	1.19	1.16	1.06	1.04	1.05	1.24	1.26	1.22
ปี 2550	1.32	1.30	1.33	1.40	1.50	1.67	1.74	1.74	1.85	1.91	1.91	2.02	1.64
ปี 2551	2.20	2.10	2.28	2.43	2.35	2.09	1.93	1.88	1.44	1.37	1.34	1.25	1.89
ปี 2552	1.23	1.10	1.14	1.17	1.24	1.25	1.43	1.51	1.51	1.53	1.89	2.21	1.43
ปี 2553	2.21	2.04	2.48	2.70	2.81	2.82	3.24	3.10	2.23	-	2.88	2.86	2.67
ปี 2554	3.12	3.33	3.19	3.28	2.31	2.30	-	-	-	-	2.45	2.50	2.81
ปี 2555	2.34	2.16	1.96	2.07									2.13
4. เฉลี่ย 3 จังหวัด													
ปี 2547	0.96	0.88	0.89	0.98	1.04	1.14	1.13	1.15	1.16	1.14	1.19	1.25	1.08
ปี 2548	1.38	1.47	1.59	1.67	1.64	1.63	1.55	1.43	1.39	1.35	1.39	1.44	1.49
ปี 2549	1.46	1.42	1.37	1.26	1.18	1.15	1.10	1.02	1.00	1.01	1.16	1.22	1.19
ปี 2550	1.24	1.25	1.29	1.35	1.45	1.58	1.72	1.75	1.82	1.85	1.83	1.94	1.59
ปี 2551	2.07	2.15	2.31	2.36	2.25	1.98	1.91	1.75	1.52	1.40	1.38	1.32	1.87
ปี 2552	2.07	2.15	2.31	2.36	2.25	1.98	1.37	1.34	1.41	1.50	1.38	2.06	1.85
ปี 2553	2.04	1.98	2.34	2.61	2.73	2.84	3.24	3.19	2.52	2.74	2.92	2.84	2.67
ปี 2554	3.08	3.25	3.22	3.15	2.52	2.35	2.35	2.15	2.06	2.12	2.56	2.57	2.61
ปี 2555	2.39	2.22	2.09	2.11									2.20

ยางพารา

	2551	2552	2553	2554	2555 (F)
1. ผลผลิตและความต้องการใช้					
1.1 สต็อกโลก (ล้านตัน)	1.519	1.880	1.994	1.530	na
1.2 ผลผลิตโลก (ล้านตัน)	10.031	9.602	10.400	10.540	na
1.3 การใช้ของโลก (ล้านตัน)	10.154	9.547	10.780	10.890	na
1.4 ผลผลิตไทย (ล้านตัน)	3.098	3.090	3.052	3.349	3.625
1.5 การใช้ภายในประเทศ (ล้านตัน)	0.398	0.399	0.459	0.487	0.500
1.6 ปริมาณส่งออก (ล้านตัน)	2.832	2.791	2.838	3.100	na
1.7 สต็อกไทย (ล้านตัน)	0.252	0.294	0.227	0.361	na
ที่มา : สศก. ,สถาบันวิจัยยาง					
หมายเหตุ 1. (F) = พยากรณ์					
2. ต้นทุน (บาท/กก.)	39.70	41.47	43.17	46.57	na

	2551	2552	2553	2554	2555		
					มี.ค.	เม.ย.	% Δ
3. ราคา (บาท/กก.)							
3.1 ยางแผ่นดิบชั้น 3 (เกษตรกรขายได้) ¹	76.55	56.36	102.70	127.96	105.81	105.34	↓0.44
3.2 ยางแผ่นดิบชั้น 3 (ตลาดหาคใหญ่) ²	79.90	59.45	106.26	132.25	108.81	107.69	↓ 1.03
3.3 ยางแผ่นรมควันชั้น 3 (FOB. กรุงเทพฯ) ³	87.10	66.29	115.38	148.24	122.65	119.64	↓ 2.45
3.4 ยางแผ่นรมควันชั้น 3 (FOB. สิงคโปร์) ³	85.16	65.25	112.06	145.21	120.52	118.07	↓ 2.03

ที่มา : 1 = สศก. , 2 = สถาบันวิจัยยาง , 3 = สนง.กองทุนสงเคราะห์การทำสวนยาง

4. สภาพปัญหาและการแก้ไขปัญหา

4.1 ในช่วงที่ผ่านมา (ปี 2535 – ปี 2544) ได้เกิดปัญหาราคายางพารารตกต่ำ กระทบวงเกษตรและสหกรณ์ โดยองค์การสวนยาง (อস্য.) จึงได้แทรกแซงตลาดอย่างต่อเนื่อง โดยใช้เงินกู้จากธนาคารกรุงไทย รวมประมาณ 21,000 ล้านบาท เพื่อใช้หมุนเวียนรับซื้อยางและเกิดภาระขาดทุนในการดำเนินการ ประมาณ 15,000 ล้านบาท

4.2 จัดตั้งบริษัทร่วมทุนยาง 3 ประเทศ (ไทย อินโดนีเซีย และมาเลเซีย) โดยมีวัตถุประสงค์เพื่อรักษาเสถียรภาพราคายาง ซึ่งเป็นที่คาดว่าจะทำให้ราคายางเคลื่อนไหวอยู่ในเกณฑ์สูงอย่างยั่งยืน และประเทศผู้ผลิตมีอำนาจต่อรองและการจัดการด้านการตลาด ทั้งนี้ ครม.ได้มีมติ (28 เม.ย.46) เห็นชอบให้จัดสรรเงิน 100 ล้านเหรียญสหรัฐฯ หรือ 4,400 ล้านบาท ใช้ลงทุนในบริษัทร่วมทุนฯ

5. สถานการณ์ยางพารา ปี 2555

5.1 การผลิต การใช้ สำนักงานเศรษฐกิจการเกษตร (สศก.) คาดการณ์ผลผลิตยางพารา ปี 2555 ประมาณ 3.625 ล้านตัน เพิ่มขึ้นจากปี 2554 คิดเป็นร้อยละ 8.24 เนื่องจากเนื้อที่กรีดยางที่เพิ่มขึ้นและผลผลิตต่อไร่เพิ่มขึ้น จากต้นยางได้รับปริมาณน้ำฝนที่เอื้ออำนวยต่อการเจริญเติบโต รวมทั้งราคาจูงใจให้เกษตรกรกรีดยางเพิ่มขึ้นด้วย สำหรับความต้องการใช้ในปี 2555 คาดว่าเพิ่มขึ้น จากนโยบายสนับสนุนให้มีการใช้ผลิตภัณฑ์ยางในประเทศ และอุตสาหกรรมยานยนต์ขยายตัวหลังจากภาวะน้ำท่วมใหญ่

5.2 ราคายางพารา เดือนเมษายน 2555 ราคายางแผ่นดิบชั้น 3 ที่เกษตรกรขายได้ (สศก.) ราคายางแผ่นดิบชั้น 3 ตลาดกลางหาดใหญ่ และราคาส่งออกยางแผ่นรมควัน ชั้น 3 F.O.B. กรุงเทพฯ เฉลี่ย กก.ละ 105.34 , 107.69 และ 119.64 บาท ปรับลดลงจากเดือนที่ผ่านมา คิดเป็นร้อยละ 0.44, 1.03 และ 2.45 ตามลำดับ ขณะนี้ยังอยู่ในช่วงยางผลัดใบ อุปทานยางตึงตัว แต่ความต้องการซื้อของผู้ประกอบการปรับตัวลดลง จากประเทศจีนชะลอการซื้อ และนำสต็อกออกมาใช้ ประกอบกับในเดือนหน้าปริมาณยางออกสู่ตลาดมากขึ้นตามฤดูกาล จึงมีการเสนอซื้อในราคาต่ำ ทั้งนี้ มาตรการจากภาครัฐที่ให้องค์การสวนยางรับซื้อยางในราคานำตลาดจะยังทำให้ราคาขายเคลื่อนไหวอยู่ในเกณฑ์ค่อนข้างดี สำหรับราคายางแผ่นรมควันชั้น 3 F.O.B. สิงคโปร์ เฉลี่ย กก.ละ 118.07 บาท ปรับลดลงจากเดือนที่ผ่านมา ร้อยละ 2.03 ตามราคาน้ำมันดิบที่ปรับตัวลดลง และนักลงทุนมีความระมัดระวังในการซื้อขาย จากปัญหาเศรษฐกิจในยุโรปอาจลุกลาม ทั้งนี้ เทียบกับช่วงเดียวกันของ ปี 2554 ราคายางพาราทั้ง 4 ประเภทข้างต้นต่ำกว่าคิดเป็นร้อยละ 31.42, 31.93, 32.27 และ 31.07 ตามลำดับ

6. มาตรการสำคัญในการแก้ไขปัญหาราคายางพารา

6.1 การประชุมของ 3 ประเทศผู้ผลิตยางพารารายใหญ่

6.1.1 สภาความร่วมมือด้านยางระหว่างประเทศ (International Tripartite Rubber Cooperation : ITRC) ประกอบด้วย ไทย มาเลเซีย และอินโดนีเซีย มีมติ (29-30 ต.ค.51) (1) เร่งรัดการปลูกทดแทนต้นยางเก่าของ 3 ประเทศ ในปี 52 จำนวน 1.06 ล้านไร่ จะลดผลผลิตได้ 2.15 แสนตัน (2) ควบคุมพื้นที่ปลูกยางไม่ให้ยางล้นตลาด (3) การชะลอการกรีดยางและขายยาง (4) สมาคมผู้ค้ายางทั้ง 3 ประเทศจะไม่ลดราคาขายที่มีการตกลงไว้กับผู้ซื้อ

6.1.2 บริษัทร่วมทุนยางพาราระหว่างประเทศ (International Rubber Consortium Limited : IRCO) ซึ่งมีผู้ผลิตยางรายใหญ่ 3 ประเทศดังกล่าว ได้มีมติ (13 ธ.ค.51) ให้ลดปริมาณส่งออกยางในปี 52 รวม 700,000 ตัน

6.2 สมาคมประเทศผู้ผลิตยางธรรมชาติ (Association of Natural Rubber Producing Countries : ANRPC) ซึ่งมีสมาชิก ได้แก่ จีน อินเดีย อินโดนีเซีย มาเลเซีย ปาปัวนิวกินี สิงคโปร์ ศรีลังกา ไทย และเวียดนาม มีมติเห็นชอบในหลักการให้สมาชิก (1) ผลักดันให้เกษตรกรโค่นต้นยางเก่าอายุ 25 ปีขึ้นไป และปลูกทดแทน พื้นที่เป้าหมาย 1.06 ล้านไร่/ปี (ไทย 4 แสนไร่/ปี ซึ่งปี52 จะลดผลผลิตได้กว่า 80,000 ตันจากที่ผลิตได้ปีละ 3.06 ล้านตัน) และ (2) ให้ลดจำนวนวันกรีดยาง จากเดิมที่กรีดยาง 3 วัน/สัปดาห์ เหลือ 2 วัน/สัปดาห์

6.3 มติคณะรัฐมนตรี

6.3.1 ค.ร.ม.มีมติเมื่อ 28 ม.ค.52 (1) เห็นชอบโครงการสนับสนุนสถาบันเกษตรกรแปรรูปยางเพิ่มมูลค่า เพื่อแก้ไขปัญหาการค้าขายตกต่ำ ตามที่กระทรวงเกษตรฯ เสนอ โดยให้สถาบันเกษตรกรรวบรวมน้ำยางสดและยางแผ่นดิบจากสมาชิก 200,000 ตัน มาแปรรูปเป็นยางแผ่นรมควัน ยางแผ่นรมควันอัดก้อน ยางแท่ง และน้ำยางข้นแล้วเก็บสต็อกไว้รอจำหน่ายเมื่อราคาเหมาะสม (2) อนุมัติวงเงินกู้จาก ธ.ก.ส. 8,000 ล้านบาท โดยให้เร่งระดมผลผลิตเพื่อปิดบัญชีภายใน 1 ปี (ธ.ค.52) และชำระเงินคืน ธ.ก.ส.โดยเร็ว (3) อนุมัติงบกลาง 270 ล้านบาท เพื่อใช้เป็นค่าบริหารและดำเนินการโครงการฯ และ ค.ร.ม.มีมติเมื่อ 28 ก.ค.52 เห็นชอบการขยายระยะเวลาโครงการฯ จากเดิม เป็นวันที่ 31 ธ.ค.53

6.3.2 ค.ร.ม. มีมติเมื่อ 17 ก.พ.52 เห็นชอบให้จัดตั้งคณะกรรมการนโยบายยางธรรมชาติ เพื่อเป็นกลไกระดับชาติในการกำกับดูแลสินค้ายางพาราแบบครบวงจร และ 24 ก.พ.52 ค.ร.ม.มีมติรับทราบองค์ประกอบและอำนาจหน้าที่ของคณะกรรมการฯ ซึ่งมีนายกรัฐมนตรีหรือรองนายกฯ ที่นายฯ มอบหมายเป็นประธานกรรมการ และเลขาธิการสำนักงานเศรษฐกิจการเกษตร เป็นกรรมการและเลขานุการ

6.3.3 ค.ร.ม.มีมติเมื่อ 25 ส.ค.52 อนุมัติในหลักการตามที่ประธานคณะกรรมการนโยบายยางธรรมชาติเสนอ ดังนี้ (1) ให้องค์การสวนยาง (อ.ส.ย.) กู้เงินจาก ธ.ก.ส. ในวงเงิน 5,000 ล้านบาท อัตราดอกเบี้ยร้อยละ 0 จากวงเงิน 8,000 ล้านบาท ตามที่ ค.ร.ม.ได้มีมติอนุมัติให้ดำเนินการโครงการฯไว้แล้ว เพื่อใช้เป็นเงินทุนหมุนเวียนรวมทั้งดอกเบี้ยที่เกิดขึ้นในการดำเนินการซื้อขายจากสถาบันเกษตรกรที่ไม่สามารถแปรรูปหรืออัดก้อนหรือขายยางไปต่างประเทศ โดยใช้ราคานำตลาดเป็นคร่าวๆ เพื่อให้ราคาขายสูงขึ้น มีเป้าหมายประมาณ 120,000 ตัน และให้จำหน่ายไปต่างประเทศ โดยให้กระทรวงการคลังค้ำประกัน (2) เหม่าจ่ายค่าบริหารในการดำเนินการตามข้อ (1) ให้ อ.ส.ย.ในอัตราร้อยละ 3 ของวงเงินที่ใช้ซื้ออย่างจริง โดยเบิกจ่ายจากงบกลาง สำหรับการกู้เงินเพื่อนำไปดำเนินการตามนโยบายดังกล่าว และให้ อ.ส.ย. ประสานงานกับสำนักงานบริหารหนี้สาธารณะเพื่อบรรจุไว้ในแผนการบริหารหนี้สาธารณะ ส่วนค่าบริหารในการดำเนินการ ให้ อ.ส.ย. ประสานงานในรายละเอียดกับ ธ.ก.ส. ต่อไป

6.3.4 ค.ร.ม.มีมติเมื่อวันที่ 4 พ.ค.53 เห็นชอบร่างยุทธศาสตร์พัฒนายางพารา พ.ศ.2552-2556 โดยกระทรวงพาณิชย์มีส่วนร่วมในการดำเนินการตามแนวทางและมาตรการ ดังนี้

(1) กลยุทธ์ที่ 2 พัฒนาระบบตลาดยางในประเทศและต่างประเทศ

- แนวทางที่ 1. การพัฒนาระบบตลาดยางในประเทศ

- แนวทางที่ 2.สนับสนุนการตลาดต่างประเทศและขยายตลาดส่งออกยางและ

ผลิตภัณฑ์ยาง

(2) กลยุทธ์ที่ 3 พัฒนาด้านอุตสาหกรรมแปรรูปยาง ผลิตภัณฑ์ยางและไม้ยางพารา

- แนวทาง สนับสนุนการใช้ยางพารา ผลิตภัณฑ์ยางและไม้ยาง

(3) กลยุทธ์ที่ 4 ปรับปรุงระบบบริหารจัดการภาครัฐ

- แนวทางที่ 1 ปรับปรุงกฎหมายและกฎระเบียบที่เป็นข้อจำกัดในการสนับสนุน

อุตสาหกรรมยางในประเทศ

- แนวทางที่ 2 ออกกฎระเบียบเพื่อสนับสนุนการใช้ผลิตภัณฑ์ยางในประเทศ

6.3.5 ค.ร.ม. มีมติเมื่อวันที่ 6 ก.ค.2553 เห็นชอบโครงการปลูกยางพาราในที่แห่งใหม่ ระยะที่ 3 พ.ศ. 2553-2555 ตาม พรบ.กองทุนสงเคราะห์การทำสวนยาง โดยส่งเสริมการปลูกยางพันธุ์ดีในเขตพื้นที่ที่เหมาะสม จำนวน 800,000 ไร่ แบ่งเป็น ภาคเหนือ 150,000 ไร่ ภาคตะวันออกเฉียงเหนือ 500,000 ไร่ ภาคกลาง ภาคตะวันออก และภาคใต้ จำนวน 150,000 ไร่

6.3.6 ค.ร.ม. มีมติเมื่อวันที่ 3 ส.ค.2553 อนุมัติปรับเพิ่มอัตราการจัดเก็บเงินสงเคราะห์ ตาม พ.ร.บ.กองทุนสงเคราะห์การทำสวนยาง ตามที่กระทรวงเกษตรและสหกรณ์เสนอ ดังนี้

- (1) ราคายางไม่เกินกิโลกรัมละ 40 บาท เก็บเงินสงเคราะห์ในอัตรากิโลกรัมละ 90 สตางค์
- (2) ราคายางเกินกิโลกรัมละ 40 บาท แต่ไม่เกินกิโลกรัมละ 60 บาท เก็บเงินสงเคราะห์ในอัตรากิโลกรัมละ 1.40 บาท
- (3) ราคายางเกินกิโลกรัมละ 60 บาท แต่ไม่เกินกิโลกรัมละ 80 บาท เก็บเงินสงเคราะห์ในอัตรากิโลกรัมละ 2 บาท
- (4) ราคายางเกินกิโลกรัมละ 80 บาท แต่ไม่เกินกิโลกรัมละ 100 บาท เก็บเงินสงเคราะห์ในอัตรากิโลกรัมละ 3 บาท
- (5) ราคายางเกินกิโลกรัมละ 100 บาท เก็บเงินสงเคราะห์ในอัตรากิโลกรัมละ 5 บาท

6.3.7 ค.ร.ม. มีมติเมื่อวันที่ 24 มกราคม 2555 เห็นชอบและอนุมัติการดำเนินงานโครงการพัฒนาศักยภาพสถาบันเกษตรกรเพื่อรักษาเสถียรภาพราคายาง และแนวทางการแก้ไขปัญหาหาระยะสั้นสำหรับยางแผ่นรมควันของสถาบันเกษตรกรที่ยังไม่สามารถขายได้ อนุมัติงบช่วยเหลือโครงการรับจำนำข้าว 15,000 ล้านบาท อนุมัติงบกลางประจำปีงบประมาณ 2555 จำนวน 1,039.687 ล้านบาท เพื่อดำเนินงานตามโครงการ

6.4 การดำเนินการของกระทรวงพาณิชย์ ได้ดำเนินการในส่วนที่เกี่ยวข้อง ดังนี้

6.4.1 สนับสนุนให้สินค้ายางพาราเข้าไปซื้อขายในตลาดสินค้าเกษตรล่วงหน้าแห่งประเทศไทย (AFET) มากยิ่งขึ้น ซึ่งปัจจุบันราคาซื้อขายล่วงหน้ายางแผ่นรมควันชั้น 3 ในตลาด AFET ได้ใช้อ้างอิงในตลาดซื้อขายล่วงหน้า TOCOM ของประเทศญี่ปุ่นด้วยแล้ว

6.4.2 กำหนดให้สินค้ายางพารา (น้ำยางสด ยางแผ่นดิบ และเศษยาง) ต้องแสดงราคารับซื้อ

6.4.3 ตรวจสอบเครื่องชั่งน้ำหนักการซื้อขายยางพารา

6.4.4 ขอความร่วมมือผู้ประกอบการค้าปุ๋ยเคมีรายใหญ่ปรับลดราคาปุ๋ยเคมีให้สอดคล้องกับต้นทุน

7. แนวโน้มสถานการณ์

คาดว่าราคายางปรับตัวลดลง ตามราคาน้ำมันดิบที่อ่อนตัวลงต่อเนื่อง ประกอบความต้องการจากจีนอาจปรับลดลง จากการคาดการณ์แนวโน้มเศรษฐกิจจีนชะลอตัว อย่างไรก็ตาม มาตรการให้องค์การสวนยางเข้ารับซื้อยางในราคารับตลาด จะส่งผลให้ราคายางปรับตัวเพียงเล็กน้อย

ปี	มค.	กพ.	มีค.	เมย.	พค.	มิย.	กค.	สค.	กย.	ตค.	พย.	ธค.	เฉลี่ย
1.ราคาขายแผ่นดิบชั้น 3 ที่เกษตรกรขายได้													
									ที่มา : สำนักงานเศรษฐกิจการเกษตร				
2551	77.36	80.99	79.30	80.84	85.16	96.05	99.68	90.05	89.74	54.51	50.81	34.09	76.55
2552	41.93	44.64	44.18	48.03	51.30	50.65	50.28	60.08	63.72	67.41	73.05	81.02	56.36
2553	89.21	92.68	99.96	107.27	101.31	105.22	99.71	96.84	99.37	102.05	112.66	126.11	102.70
2554	148.61	170.75	135.55	153.60	139.34	134.98	124.10	124.56	123.36	107.66	85.91	87.07	127.96
2555	94.43	107.45	105.81	105.34	101.11								102.83
2.ราคาขายแผ่นดิบชั้น 3 ตลาดหาดใหญ่													
									ที่มา : สถาบันวิจัยยาง				
2551	80.15	83.61	81.83	83.83	92.30	100.56	100.98	92.40	91.93	61.20	53.29	36.75	79.90
2552	46.32	46.37	46.47	51.63	54.46	52.13	54.07	63.44	66.82	71.31	76.80	83.61	59.45
2553	92.78	95.97	101.41	112.29	105.64	109.80	100.03	99.07	102.67	106.34	118.19	130.96	106.26
2554	154.60	174.44	144.75	158.21	143.46	137.52	127.62	127.75	126.08	111.99	90.87	89.70	132.25
2555	100.52	111.02	108.81	107.69	106.50								106.91
3.ราคาขายแผ่นรมควันชั้น 3 ตลาดหาดใหญ่													
									ที่มา : สถาบันวิจัยยาง				
2551	82.99	86.16	84.09	86.62	95.30	103.34	103.94	95.23	94.46	64.29	56.04	38.83	82.61
2552	48.50	48.63	49.05	53.56	56.85	54.35	56.68	65.93	69.44	74.07	79.96	87.03	62.00
2553	96.31	99.59	105.78	117.93	112.23	116.17	102.80	103.37	106.26	110.07	123.05	136.13	110.81
2554	160.86	180.53	152.75	164.71	149.36	141.69	129.73	131.37	130.33	115.40	93.69	93.77	137.02
2555	105.28	114.87	112.31	111.63	107.55								110.33
4.ราคาส่งออกยางแผ่นรมควันชั้น 3 (เอฟ.โอ.บี) ทำเรือกรุงเทพ													
									ที่มา : สนง.กองทุนสงเคราะห์การทำสวนยาง				
2551	87.18	90.47	88.54	89.35	97.65	107.36	107.76	100.24	99.96	70.27	61.59	44.79	87.10
2552	53.27	52.81	52.25	57.23	60.43	58.57	60.08	69.85	73.77	78.57	84.93	93.75	66.29
2553	102.44	103.43	108.37	124.46	117.64	117.88	107.99	105.35	108.39	115.94	130.21	142.48	115.38
2554	168.66	190.27	167.59	176.63	156.17	153.44	144.43	141.03	139.74	127.18	107.32	106.37	148.24
2555	115.11	125.38	122.65	119.64	118.00								120.16
5.ราคาขายแผ่นรมควันชั้น 3 ตลาดสิงคโปร์ (เอฟ.โอ.บี)													
									ที่มา : สนง.กองทุนสงเคราะห์การทำสวนยาง				
2551	87.06	90.37	87.17	88.45	96.81	105.05	105.46	97.63	95.68	66.52	57.96	43.81	85.16
2552	52.49	51.71	50.89	56.30	58.01	56.63	59.67	69.21	72.76	77.82	84.62	92.88	65.25
2553	101.37	102.73	106.43	120.76	107.97	107.75	100.46	103.54	107.51	116.60	127.85	141.80	112.06
2554	167.47	187.48	163.01	171.28	152.81	148.10	141.77	139.14	136.80	124.83	103.87	105.97	145.21
2555	115.18	123.40	120.52	118.07	115.52								118.54
6.ราคาขายแผ่นรมควันชั้น 3 ตลาดโตเกียว (ซี แอนด์ เอฟ)													
									ที่มา : สนง.กองทุนสงเคราะห์การทำสวนยาง				
2551	86.73	89.08	87.22	87.21	96.79	103.41	104.46	98.33	99.14	65.50	55.65	44.52	84.84
2552	53.65	50.58	50.33	55.86	56.41	55.03	59.02	68.09	71.39	79.91	85.92	93.49	64.97
2553	101.23	101.10	105.81	120.15	108.06	114.53	105.86	105.86	106.44	116.45	128.22	139.26	112.75
2554	166.72	188.23	158.97	162.69	149.53	149.47	142.92	138.95	133.42	120.24	104.57	104.91	143.39
2555	114.99	121.45	118.25	114.21	111.80								116.14
7.ราคาขายแผ่นรมควันชั้น 3 ตลาดสินค้าเกษตรล่วงหน้าแห่งประเทศไทย													
									ที่มา : AFET				
2551	85.73	91.02	88.25	89.50	97.51	105.50	105.61	96.08	95.46	68.06	59.37	50.58	86.06
2552	53.31	8 ม.ค.53	50.99	57.06	59.61	57.22	59.33	68.52	72.41	77.02	84.29	93.75	66.68
2553	102.98	103.25	106.19	113.71	99.29	100.82	97.09	103.14	106.69	116.84	128.53	141.90	110.04
2554	167.57	188.37	159.51	162.82	148.51	147.36	143.02	140.26	137.96	125.30	106.26	108.99	144.66
2555	119.83	128.50	122.89	118.99	109.33								119.91
8.ราคาน้ำยางสด ที่เกษตรกรขายได้ (ท้องถิ่น)													
									ที่มา : สนง.กองทุนสงเคราะห์การทำสวนยาง				
2551	77.05	82.14	77.98	77.50	86.81	97.16	98.23	84.47	84.98	52.90	52.24	32.56	75.34
2552	41.01	47.21	52.70	52.70	52.18	48.08	49.94	58.79	60.28	63.12	69.47	77.53	56.08
2553	87.93	93.80	100.50	107.47	96.88	101.54	97.66	96.57	98.09	101.69	116.47	125.88	102.04
2554	134.40	155.09	129.72	147.35	135.18	131.41	124.71	120.41	116.07	105.93	84.69	86.10	122.59
2555	92.10	107.36	110.64	104.62	100.00								102.94
9.ราคาส่งออก F.O.B. น้ำยางชั้น ตลาดกรุงเทพ													
									ที่มา : สนง.กองทุนสงเคราะห์การทำสวนยาง				
2551	57.88	61.34	58.52	58.05	62.84	70.95	72.78	63.13	63.30	47.38	46.18	34.47	58.07
2552	39.69	40.76	43.78	44.37	43.37	40.89	39.76	45.55	47.05	48.99	53.26	58.71	45.52
2553	68.03	69.76	73.31	77.98	73.91	73.68	70.89	69.99	70.77	74.26	84.27	92.55	74.95
2554	99.87	110.00	103.58	109.46	103.18	99.43	93.50	91.02	89.55	84.56	71.21	69.82	93.77
2555	71.78	80.26	80.11	78.39	74.05								76.92
10.ราคาส่งออก F.O.B. ยางแท่ง ตลาดกรุงเทพ													
									ที่มา : สนง.กองทุนสงเคราะห์การทำสวนยาง				
2551	84.94	87.97	85.00	85.76	93.94	104.67	107.14	99.78	98.76	70.02	60.73	43.05	85.15
2552	50.55	49.22	49.48	55.16	57.09	55.33	57.24	65.53	71.32	76.37	83.06	92.56	63.58
2553	101.38	102.69	107.19	114.07	98.51	97.97	96.40	99.97	103.77	114.31	128.16	141.00	108.79
2554	163.76	175.56	152.82	164.76	144.29	141.95	139.50	138.88	138.92	126.77	106.92	104.94	141.59
2555	111.81	118.12	116.74	115.39	109.75								114.36

สถิติราคาขายส่ง ขายปลีก สินค้าไก่เนื้อ

ปี 2550 - 2555

หน่วย : บาท/กก.

ปี	ม.ค.	ก.พ.	มี.ค.	เม.ย.	พ.ค.	มิ.ย.	ก.ค.	ส.ค.	ก.ย.	ต.ค.	พ.ย.	ธ.ค.	เฉลี่ย
ราคาขายส่งลูกไก่เนื้อทั่วไป (บาท/ตัว)													
2550	7.62	5.50	7.19	8.24	9.40	11.19	13.50	14.00	14.00	14.00	14.00	14.00	11.05
2551	12.95	12.50	15.05	16.00	15.05	8.57	11.00	15.90	13.36	7.14	8.50	7.70	11.98
2552	6.30	8.47	4.00	5.07	13.33	14.00	14.00	14.00	14.73	16.00	16.00	16.00	11.83
2553	17.50	18.00	18.00	18.00	19.56	19.09	16.40	12.60	13.64	14.00	14.00	15.10	16.32
2554	17.00	17.89	20.00	20.88	22.00	20.36	16.84	15.36	16.00	14.48	14.00	14.00	17.40
2555	14.00	12.33	5.57	5.88									
ราคาขายส่งไก่มีชีวิตหน้าโรงฆ่า กทม.													
2550	25.57	26.70	31.50	31.50	31.50	33.21	36.25	36.74	36.55	33.45	37.41	37.50	33.16
2551	35.93	36.55	39.93	42.33	41.66	36.93	38.83	44.45	39.09	29.91	35.40	33.00	37.83
2552	35.05	34.79	31.00	32.63	38.64	38.50	38.50	38.55	40.68	40.62	38.14	40.50	37.30
2553	44.30	45.10	42.05	38.59	46.72	41.77	34.85	36.50	37.14	34.65	36.59	43.05	40.11
2554	45.10	47.66	47.59	52.71	55.33	50.18	41.13	40.68	41.36	39.50	39.50	39.50	45.02
2555	39.25	35.38	26.29	31.47									
ราคาขายปลีกไก่สดทั้งตัว (รวมเครื่องใน)													
2550	47.83	48.30	51.00	51.00	52.50	54.50	55.20	55.86	56.55	54.77	55.50	55.50	53.21
2551	55.50	55.58	57.67	61.81	63.50	58.95	59.10	64.83	62.36	59.00	59.00	56.00	59.44
2552	56.60	56.74	55.00	55.57	59.78	61.00	61.00	61.00	63.02	62.31	61.00	61.00	59.50
2553	64.38	65.65	65.50	64.57	66.61	65.27	61.00	61.38	61.00	61.00	62.16	65.00	63.63
2554	65.95	69.00	69.00	71.94	73.33	71.36	66.34	65.50	65.50	65.50	65.50	65.50	67.87
2555	65.20	62.26	53.88	57.68									59.76

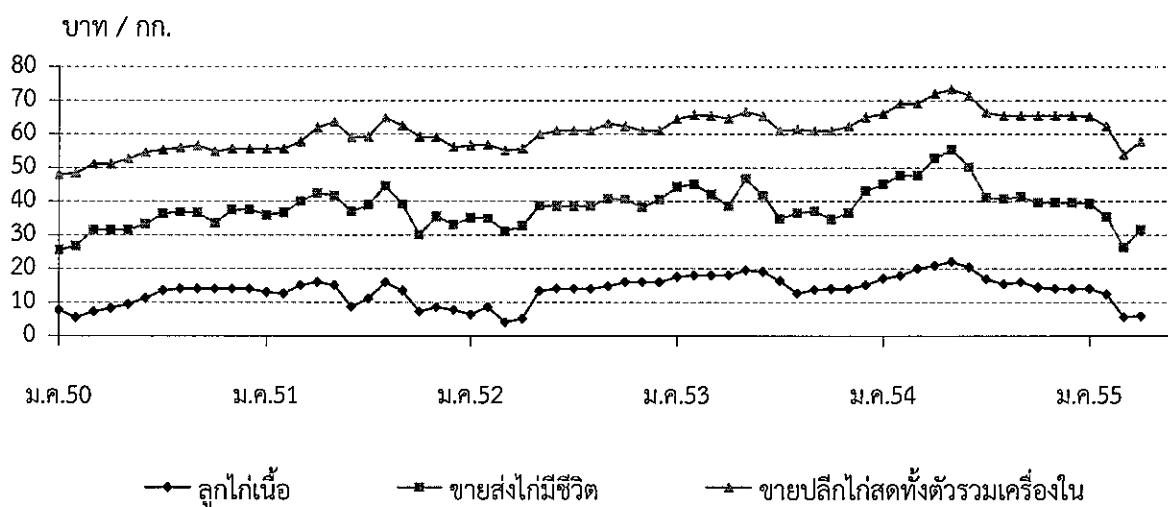

กุ้งขาวแวนนาไม

๑. ผลผลิตและความต้องการใช้	ปี ๒๕๕๑	ปี ๒๕๕๒	ปี ๒๕๕๓	ปี ๒๕๕๔	ปี ๒๕๕๕
ผลผลิตโลก (ตัน)	๒,๐๘๔,๐๐๐	๒,๑๙๒,๐๐๐	๒,๒๐๐,๐๐๐	๒,๓๓๕,๐๐๐	๒,๔๐๐,๐๐๐*
ที่มา : สมาคมกุ้งไทย					
ผลผลิตไทย (ตัน)	๔๖๖,๓๒๙	๕๖๖,๙๗๐	๕๕๓,๙๐๙	๕๐๒,๑๘๘	๕๕๐,๐๐๐
ที่มา : กรมประมง					
- กุ้งขาวแวนนาไม	๔๖๔,๔๒๐	๕๖๕,๙๒๐	๕๕๑,๕๑๖	๕๐๐,๗๒๖	๕๔๘,๙๐๐
- กุ้งกุลาดำ	๑,๙๐๙	๑,๐๕๐	๒,๓๙๓	๑,๔๖๒	๑,๑๐๐
ความต้องการใช้ภายใน (ตัน)	๔๕,๐๐๐	๕๕,๐๐๐	๕๕,๐๐๐	๕๕,๐๐๐	๕๕,๐๐๐
การนำเข้า ปริมาณ (ตัน)	๑๙,๕๗๕	๑๙,๓๙๒	๒๑,๙๘๘	๓๐,๕๐๔	(ม.ค.-มี.ค.) ๔,๐๕๕
มูลค่า (ล้านบาท)	๓,๐๙๕	๑,๖๔๐	๑,๖๒๘	๑,๕๖๑	๕๒๘.๖๗
การส่งออก ปริมาณ (ตัน)	๓๕๘,๖๑๙	๓๙๘,๖๕๘	๔๒๗,๗๒๓	๓๙๓,๐๙๙	(ม.ค.-มี.ค.) ๖๙,๘๕๕
มูลค่า (ล้านบาท)	๘๔,๑๔๙	๙๓,๓๗๒	๑๐๑,๐๖๙	๑๑๐,๓๑๐	๒๐,๐๓๗
ที่มา : กรมศุลกากร					
* ประมาณการ					

๒. ราคากุ้ง ณ ตลาดกลางสัตว์น้ำ จ.สมุทรสาคร

กุ้งขาวแวนนาไมขนาด ๖๐ ตัว/กก.	๑๑๒	๑๑๓	๑๒๒	๑๔๒	๑๑๙ (เม.ย.๕๕)
-------------------------------	-----	-----	-----	-----	------------------

๓. ปริมาณกุ้งออกสู่ตลาด ม.ค.-ก.พ.(ตัน)	๖๖,๓๒๘	๖๒,๙๔๐	๖๔,๐๐๖	๕๙,๗๖๐	๔๕,๘๗๘
--	--------	--------	--------	--------	--------

๔. ต้นทุนการผลิต (ที่มา : กรมประมง)

กุ้งขาวแวนนาไม ขนาด ๖๐ ตัว/กก.	๑๑๘	๑๐๙	๑๐๙	๑๑๔	๑๑๗
--------------------------------	-----	-----	-----	-----	-----

๕. สถานการณ์ปัจจุบัน

๕.๑ ผลผลิตออกสู่ตลาดมากกว่าความต้องการเป็นผลจากการส่งออกชะลอตัวจากคำสั่งซื้อจากต่างประเทศที่ลดลงเมื่อเทียบกับปีก่อน โดยมีสาเหตุหลักจากการที่ประเทศคู่ค้าหันไปสั่งซื้อผลผลิตจากประเทศคู่แข่ง ได้แก่ เวียดนาม อินโดนีเซีย ที่เริ่มฟื้นตัวจากปัญหาโรคระบาด IMNV และมีราคาต่ำกว่ากุ้งไทย ราคาขายส่งกุ้งขาวแวนนาไมขนาด ๖๐ ตัว/กก. ณ ตลาดกลางสัตว์น้ำ จ.สมุทรสาคร เดือน เม.ย.๕๕ เฉลี่ย กก.ละ ๑๑๙ บาท อ่อนตัวลงจากเดือน มี.ค.๕๕ ร้อยละ ๑๒.๙๙

๕.๒ การส่งออกกุ้งของไทย มีปริมาณถึงร้อยละ ๙๐ ของผลผลิตทั้งหมด และส่งออกทั้งในรูปกุ้งแช่เย็น กุ้งแช่แข็ง กุ้งแปรรูป และกุ้งกระป๋อง การส่งออกกุ้งไปต่างประเทศ ปี ๒๕๕๕ (ม.ค.-มี.ค.) มีปริมาณการส่งออกรวมทั้งสิ้น ๖๙,๘๕๕ ตัน มูลค่า ๒๐,๐๓๗ ล้านบาท ปริมาณลดลงจากช่วงเดียวกันของปีที่ผ่านมาร้อยละ ๑๒.๑๒ มูลค่าลดลงร้อยละ ๓.๙๓ (ม.ค.-มี.ค.๕๕ ; ปริมาณ ๗๙,๔๙๐ ตัน : มูลค่า ๒๐,๘๕๘ ล้านบาท)

๖. ข้อเรียกร้อง

เครือข่ายเกษตรกรผู้เลี้ยงกุ้งภาคใต้ ชมรมเกษตรกรผู้เลี้ยงกุ้งจังหวัดสงขลา ชมรมผู้เลี้ยงกุ้งปัตตานี และสหกรณ์ผู้เลี้ยงกุ้งลุ่มน้ำปากพนัง จำกัด เรียกร้องให้รัฐบาลแก้ไขปัญหาราคากุ้งตกต่ำ โดยล่าสุดได้เสนอให้รับจำนำกุ้งขาวแวนนาไมจากเกษตรกรโดยตรง ขนาด ๕๐ ตัว/กก. , ๖๐ ตัว/กก. และ ๗๐ ตัว/กก. ราคา กก.ละ ๑๖๐ , ๑๔๕ และ ๑๔๐ บาท ตามลำดับ

๗. การดำเนินการแก้ไขปัญหา

๗.๑ กรมการค้าภายในได้เชิญประชุมหน่วยงานภาครัฐ เอกชน และองค์กรผู้เลี้ยงกุ้ง (๑๙ เม.ย.๕๕) สรุปผลดังนี้ ระยะเร่งด่วน แทรกแซงตลาด รมรณรงค์เพิ่มการบริโภค และเผยแพร่ประชาสัมพันธ์ต่างประเทศ ระยะกลาง สนับสนุนการจัดคลัสเตอร์ Contract Farming และการประกันภัย ระยะยาว สนับสนุนให้มีราคากลางมาตรฐาน และการจัดตั้งกองทุนกุ้ง

๗.๒ นำเสนอ คชก.(๒๓ เม.ย.๕๕) พิจารณาสับสนุนเงินชดเชยดอกเบี้ย อัตราร้อยละ ๓ ต่อปี เพื่อเสริมสภาพคล่อง ให้กับผู้ประกอบการห้องเย็นซื้อกุ้งจากเกษตรกรในราคาน้ำตลาดเก็บสต็อกเข้าห้องเย็น มติที่ประชุมมอบกรมประมงสำรวจห้องเย็นที่มีศักยภาพและความพร้อมเข้าร่วมโครงการ และจัดทำข้อมูลเพิ่มเติม เติรียนำเสนอคณะกรรมการ คชก.ต่อไป ผลการดำเนินการ กรมประมงประชุมผู้เกี่ยวข้อง ได้ข้อสรุปว่าเนื่องจากการส่งออกขณะนี้ส่วนใหญ่เป็นคำสั่งซื้อระยะสั้น อีกทั้งความเสียหายของค่าเงินบาทเมื่อเทียบกับประเทศคู่แข่ง ทำให้ผู้ประกอบการไม่ต้องการเก็บสต็อกสินค้าไว้ จึงคาดว่าไม่มีห้องเย็นสมัครเข้าร่วมโครงการ ทั้งนี้ ได้นำเรียนที่ประชุม คชก. ทราบแล้ว (๘ พ.ค.๕๕)

๗.๓ กรมการค้าภายในจัดประชุม หน่วยงานภาครัฐ เอกชน ห้างค้าส่งค้าปลีก ตลาดสด สมาคมภัตตาคารไทย และองค์กรผู้เลี้ยงกุ้ง (๓๐ เม.ย.๕๕) ขอความร่วมมือภาคเอกชนร่วมรณรงค์เพิ่มการบริโภคกุ้งในช่วงผลผลิตออกมาก (พ.ค.-พ.ย.๕๕) ได้แก่ ห้างค้าส่งค้าปลีกขนาดใหญ่ ตลาดสด รับซื้อกุ้งเพิ่มขึ้นและร่วมจัดกิจกรรมรณรงค์เพิ่มการบริโภคกุ้งภายในประเทศ และสมาคมภัตตาคารไทยเพื่อประสานสมาชิกเพิ่มเมนูกุ้งในร้านอาหารและภัตตาคาร

ทั้งนี้ สถาบันเกษตรกรผู้เลี้ยงกุ้งได้นำเสนอโครงการรักษาเสถียรภาพราคากุ้งขาวแวนนาไม ปี ๒๕๕๕

๗.๔ มติ คชก.(๘ พ.ค.๕๕) เห็นชอบในหลักการให้ความช่วยเหลือเกษตรกรผู้เลี้ยงกุ้งเพื่อบรรเทาความเดือดร้อนจากปัญหาราคากุ้งที่ตกต่ำในปัจจุบัน และมอบหมายกรมประมงไปหารือกับหน่วยงานที่เกี่ยวข้องพิจารณามาตรการ วิธีการที่เหมาะสมสอดคล้องกับข้อเท็จจริง รวมทั้งรายละเอียดแนวทางปฏิบัติที่สามารถช่วยเหลือเกษตรกรผู้เลี้ยงกุ้งรายย่อยอย่างแท้จริง โดยให้มีเป้าหมายและวัตถุประสงค์ที่เป็นประโยชน์ต่อเกษตรกรผู้เลี้ยงกุ้ง แล้วนำเสนอคณะกรรมการ คชก. โดยเร็วต่อไป

๘. แนวโน้ม

ผลผลิตยังมีปริมาณมากกว่าความต้องการ ราคายังเคลื่อนไหวอยู่ในเกณฑ์ต่ำ แต่ผลจากมาตรการช่วยเหลือเกษตรกรผู้เลี้ยงกุ้งรายย่อยและการรณรงค์เพิ่มการบริโภคภายในประเทศ จะช่วยกระตุ้นให้ราคาปรับตัวดีขึ้นจากช่วงก่อนหน้า

กรมการค้าภายใน
กระทรวงพาณิชย์
พฤษภาคม ๒๕๕๕

กุ้งขาวแวนนาไม

หน่วย : บาท/กก.

	ม.ค.	ก.พ.	มี.ค.	เม.ย.	พ.ค.	มิ.ย.	ก.ค.	ส.ค.	ก.ย.	ต.ค.	พ.ย.	ธ.ค.	เฉลี่ย
ราคาที่เกษตรกรขายได้ (ขนาด 51-60 ตัว/กก.) ที่มา : สำนักงานเศรษฐกิจการเกษตร													
2551	129	123	115	122	117	108	116	116	119	117	108	109	117
2552	119	125	127	122	112	105	106	106	105	103	102	109	112
2553	105	107	117	111	102	113	118	119	119	124	124	125	115
2554	130	142	144	148	146	139	138	134	132	132	136	139	138
2555	143	145	143	130									140
ราคา ณ ตลาดกลางสัตว์น้ำ จ.สมุทรสาคร (ขนาด 60 ตัว/กก.) ที่มา : ชมรมผู้ค้ากุ้งสมุทรสาคร													
2551	120	111	110	118	109	107	112	112	121	114	100	109	112
2552	124	131	128	120	108	101	106	106	108	102	107	110	113
2553	109	118	125	110	110	128	129	120	123	125	128	133	122
2554	136	148	151	153	146	141	138	132	131	134	141	148	142
2555	147	148	137	119									138
ราคาผู้ส่งออกรับซื้อ ณ หน้าโรงงาน (ขนาด 50 ตัว/กก.) ที่มา : สมาคมอาหารแช่เยือกแข็งไทย													
2551	140	133	120	126	121	113	116	122	128	125	116	115	123
2552	130	139	133	132	123	112	111	109	115	112	119	126	122
2553	121	124	132	128	128	135	140	139	141	147	148	150	136
2554	157	160	153	161	150	153	148	141	142	147	156	161	152
2555	164	164	152	133									153

บาท/กก.

ราคากุ้งขาวแวนนาไม

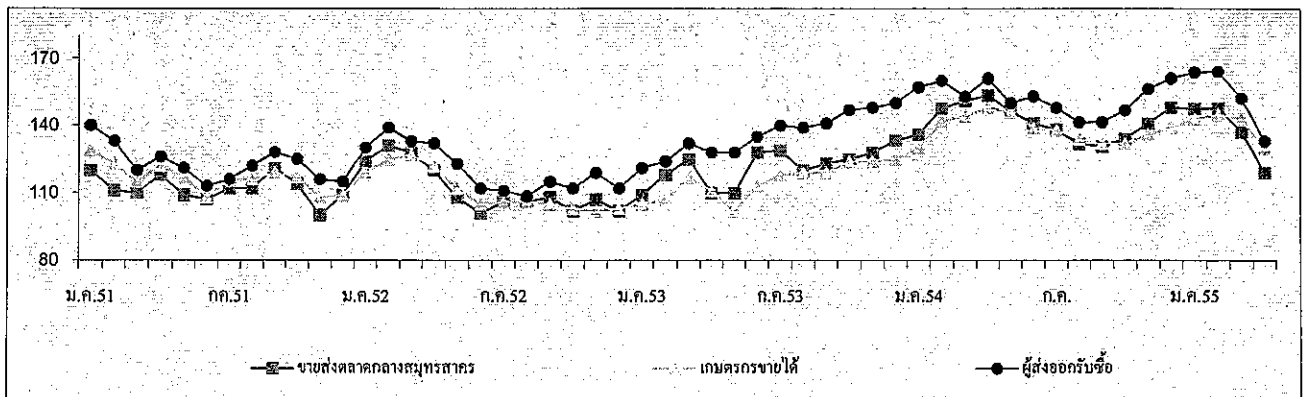

ปริมาณรถกุ้งขาวแวนนาไมเข้าตลาดกลางสัตว์น้ำ จ.สมุทรสาคร (หน่วย : ตู้คอนเทนเนอร์)													รวม
2551	2,965	2,383	3,109	2,478	3,159	3,149	3,901	3,808	3,915	3,849	3,946	3,126	39,788
2552	2,305	2,261	2,814	3,028	3,671	4,348	3,985	4,540	4,777	4,585	3,802	3,160	43,276
2553	3,251	2,656	3,503	3,071	3,072	3,557	3,296	3,612	4,752	4,202	3,816	2,928	41,716
2554	2,561	1,894	2,880	2,507	2,609	3,613	3,394	3,921	3,852	2,856	3,063	2,352	35,502
2555	1,980	2,312	2,669	2,319									9,280

หมายเหตุ : 1 ตู้ มีกุ้งประมาณ 3 - 4 ตัน

กรมการค้าภายใน

สำนักส่งเสริมการค้าสินค้าเกษตร

กลุ่มงานแปศัตว์และสัตว์น้ำ

สับปะรด

เมษายน 2555

1. ผลผลิตและความต้องการใช้

	ปี 2550	ปี 2551	ปี 2552	ปี 2553	ปี 2554	ปี 2555
1.1 ผลผลิต						
- ผลผลิตโลก (ล้านตัน)	18.87	19.17	18.45	19.42	19.20	19.20
- ผลผลิตไทย (ล้านตัน)	2.185	2.278	1.895	1.966	2.593	2.518
1.2 พื้นที่เก็บเกี่ยว (ไร่)	590,306	581,972	566,599	596,042	646,331	646,610
1.3 ความต้องการใช้						
1) บริโภคสดภายในประเทศ(ล้านตัน)	0.437	0.456	0.378	0.393	0.518	0.504
2) การส่งออก						
สับปะรดกระป๋อง						(มค.-กพ.)
- ปริมาณ (ล้านตัน)	0.568	0.619	0.509	0.519	0.641	0.097
- มูลค่า (ล้านบาท)	14,496	18,740	15,013	14,684	20,080	3,057
น้ำสับปะรดกระป๋อง						(มค.-กพ.)
- ปริมาณ (ล้านตัน)	0.133	0.144	0.141	0.131	0.140	0.023
- มูลค่า (ล้านบาท)	4,196	5,260	6,316	6,460	6,718	1,030

ที่มา : กรมศุลกากร

ที่มา : สำนักงานเศรษฐกิจการเกษตร และ กรมศุลกากร

1.4 ผลผลิตออกสู่ตลาดมาก

เดือนเมษายน – มิถุนายน และ พฤศจิกายน – ธันวาคม

1.5 แหล่งเพาะปลูก

ประจวบคีรีขันธ์ ระยอง ชลบุรี เพชรบุรี

2. ราคาที่เกษตรกรขายได้ (บาท/กก.)

4.57 4.54 5.05 5.58 4.93 3.06

(ราคาเฉลี่ยทั้งปี)

(มค.-เมย. 55)

3. ต้นทุนการผลิต (บาท/กก.)

2.61 2.77 3.53 3.61 3.25 3.55

ที่มา : สำนักงานเศรษฐกิจการเกษตร

4. สถานการณ์ผลิต

สำนักงานเศรษฐกิจการเกษตรประมาณการผลผลิตสับปะรดปี 2555 มีประมาณ 2.518 ล้านตัน ลดลงจากปีก่อนร้อยละ 2.89 เนื่องจากราคาในช่วงปลายปี 2554 ลดต่ำลง ทำให้เกษตรกรลดพื้นที่เพาะปลูก หันไปปลูกพืชชนิดอื่นทดแทน

5. สถานการณ์ตลาด

5.1 ภาวะราคา ราคาที่เกษตรกรขายได้สับปะรดโรงงานเดือนเมษายน 2555 เฉลี่ย กก.ละ 2.59 บาท ลดลงจากเดือนมีนาคม 2555 (กก.ละ 3.04 บาท) และลดลงกว่าเดือนเมษายน 2554 (กก.ละ 5.78 บาท) ราคาอยู่ในระดับต่ำต่อเนื่องมาจากเดือนก่อน เนื่องจากตลาดต่างประเทศชะลอตัวและลดคำสั่งซื้อ ทำให้โรงงานมีสต็อกสินค้าคงเหลืออยู่มาก ความต้องการรับซื้อผลผลิตมีน้อย บางแห่งลดการผลิตลง

5.2 การแก้ไขปัญห

5.2.1 กระทรวงพาณิชย์ได้ประชุมหารือร่วมกับกระทรวงเกษตรและสหกรณ์ หน่วยงานและสมาคมที่เกี่ยวข้องกับสับปะรด และผู้แทนเกษตรกรจังหวัดแหล่งผลิต เมื่อวันที่ 23 พฤศจิกายน 2554 สรุปแนวทางการแก้ไขปัญหาดังนี้ (1) ขอความร่วมมือจังหวัดแหล่งผลิตสับปะรดกำกับดูแลการทำข้อตกลงการซื้อขายระหว่างโรงงานกับกลุ่มเกษตรกร โดยโรงงานรับซื้อผลผลิตในราคาไม่ต่ำกว่า กก.ละ 4 บาท สำหรับจังหวัดที่ไม่มีโรงงานในพื้นที่ให้ประสานกับจังหวัดใกล้เคียงที่มีโรงงานรับซื้อ (2) ประชาสัมพันธ์ให้เกษตรกรเก็บเกี่ยวผลผลิตที่สุกพอดีกับความต้องการของโรงงานและรณรงค์การบริโภคผลสด (3) ขอความร่วมมือ ธ.ก.ส. ให้โรงงานกู้ยืมเงินโดยใช้สต็อกผลผลิตจากสับปะรดเป็นหลักทรัพย์ค้ำประกันได้เพื่อเพิ่มสภาพคล่องโรงงาน และ (4) ส่งเสริมกลุ่มเกษตรกร/วิสาหกิจชุมชนแปรรูปเพื่อสร้างมูลค่าเพิ่มและเก็บรักษาให้ยาวนาน

5.2.2 คณะกรรมการนโยบายและมาตรการช่วยเหลือเกษตรกร (คชก.) มีมติเมื่อวันที่ 23 ธันวาคม 2554 เห็นชอบให้กระทรวงเกษตรและสหกรณ์ดำเนินโครงการเสริมสภาพคล่องให้กับผู้ประกอบการโรงงานแปรรูปเพื่อรักษาเสถียรภาพราคาสับปะรด วงเงิน 7.725 ล้านบาท ด้วยการสนับสนุนเงินชดเชยดอกเบี้ยเงินกู้ร้อยละ 3 ให้แก่โรงงานสับปะรดที่กู้ยืมเงินจาก ธ.ก.ส. เพื่อเป็นทุนหมุนเวียนในการรับซื้อสับปะรดจากเกษตรกรในช่วงเดือนธันวาคม 2554-กุมภาพันธ์ 2555 โดยให้โรงงานทำบันทึกข้อตกลงกับเกษตรกรรับซื้อผลผลิตไม่ต่ำกว่า กก.ละ 4 บาท

5.2.3 คณะรัฐมนตรีมีมติเมื่อวันที่ 2 เมษายน 2555 เห็นชอบในหลักการให้แก้ไขปัญหาลผลิตสับปะรดปี 2555 และมอบหมายให้ คชก. รับเรื่องไปพิจารณาร่วมกับหน่วยงานต่างๆ ที่เกี่ยวข้อง เพื่อกำหนดหลักเกณฑ์ วิธีการ ค่าใช้จ่าย และรายละเอียดอื่นๆ ที่เกี่ยวข้อง แล้วเสนอ ครม. โดยด่วน ทั้งนี้ ให้ คชก. รับความเห็นของสำนักงานประมาณและสำนักงานคณะกรรมการพัฒนาการเศรษฐกิจและสังคมแห่งชาติไปประกอบการพิจารณาด้วย

5.2.4 คชก. มีมติเมื่อวันที่ 23 เมษายน 2555 เห็นชอบโครงการแก้ไขปัญหาลผลิตสับปะรดปี 2555 โดยการรับซื้อผลผลิตส่วนเกิน 200,000 ตัน ในราคา กก.ละ 4 บาท แล้วนำไปทำอาหารสัตว์ ปุ๋ยน้ำหมักชีวภาพ และจ้างโรงงานแปรรูปเป็นสับปะรดกระป๋อง โดยให้เสนอขอใช้งบกลาง วงเงิน 1,590.18 ล้านบาท รวมทั้งให้ตั้งคณะอนุกรรมการทำหน้าที่กำหนดกรอบ หลักเกณฑ์ วิธีการ และแนวทางปฏิบัติในการดำเนินการ

6. สถานการณ์ส่งออก

6.1 ผลผลิตสับปะรดประมาณร้อยละ 80 จะเข้าสู่กระบวนการผลิตเพื่อการส่งออก ผลผลิตส่วนใหญ่คือสับปะรดกระป๋องและน้ำสับปะรดเข้มข้น ประเทศคู่ค้าสำคัญ ได้แก่ สหรัฐอเมริกา เนเธอร์แลนด์ เยอรมัน รัสเซีย สเปน อิตาลี ญี่ปุ่น และประเทศในแถบตะวันออกกลาง

6.2 การส่งออกผลผลิตสับปะรดปี 2554 ปริมาณรวม 813,271 ตัน มูลค่า 28,889 ล้านบาท เพิ่มขึ้นจากปี 2553 ร้อยละ 19.36 เฉพาะผลผลิตสับปะรดกระป๋องมีปริมาณ 641,167 ตัน มูลค่า 20,080 ล้านบาท เพิ่มขึ้นจากปี 2553 ร้อยละ 23.54 น้ำสับปะรดเข้มข้นมีปริมาณ 140,669 ตัน มูลค่า 6,718 ล้านบาท เพิ่มขึ้นจากปี 2553 ร้อยละ 7.12 (ที่มา : กรมศุลกากร)

7. คณะกรรมการนโยบายและพัฒนาสับปะรดแห่งชาติ

มติคณะรัฐมนตรีวันที่ 23 มกราคม 2550 เห็นชอบให้กระทรวงเกษตรและสหกรณ์เป็นผู้รับผิดชอบหลักในคณะกรรมการนโยบายและพัฒนาสับปะรดแห่งชาติ ซึ่งประกอบด้วย รองนายกรัฐมนตรีที่นายกรัฐมนตรีมอบหมายเป็นประธานกรรมการ รัฐมนตรีว่าการกระทรวงเกษตรและสหกรณ์ รัฐมนตรีว่าการกระทรวงอุตสาหกรรม เป็นรองประธาน ปลัดกระทรวงเกษตรและสหกรณ์ ปลัดกระทรวงอุตสาหกรรม

ปลัดกระทรวงการคลัง ปลัดกระทรวงพาณิชย์ อธิบดีกรมส่งเสริมการเกษตร อธิบดีกรมวิชาการเกษตร
 ผู้อำนวยการสำนักงานมาตรฐานสินค้าเกษตรและอาหารแห่งชาติ นายกษมาคมที่เกี่ยวข้องกับสับปะรด
 ผู้ทรงคุณวุฒิ เป็นกรรมการ เลขานุการสำนักงานเศรษฐกิจการเกษตร เป็นกรรมการและเลขานุการ ผู้อำนวยการ
 สถาบันอาหาร กระทรวงอุตสาหกรรม เป็นกรรมการและผู้ช่วยเลขานุการ คณะกรรมการฯ มีอำนาจหน้าที่ในการ
 กำหนดนโยบายในการพัฒนาและแก้ไขปัญหาสับปะรดของประเทศ

<<<<<<<<(o)>>>>>>>>

สำนักส่งเสริมการค้าสินค้าเกษตร
 กรมการค้าภายใน
 พฤษภาคม 2555

Agri_37/dสับปะรด/รายเดือน/2555/เมย. 55

ราคาสับปะรดโรงงานที่เกษตรกรขายได้

หน่วย : บาท/กก.

ปี	มค.	กพ.	มีค.	เมย.	พค.	มิย.	กค.	สค.	กย.	ตค.	พย.	ธค.	เฉลี่ย
2550	3.10	3.64	4.23	4.84	4.42	4.23	4.68	5.25	5.02	5.35	5.26	4.69	4.56
2551	4.39	4.53	5.05	4.59	3.12	3.54	5.55	5.74	6.10	5.04	3.62	3.17	4.54
2552	3.37	4.41	5.09	5.75	5.93	5.37	5.73	5.97	5.84	5.36	3.73	4.08	5.05
2553	4.38	5.23	5.32	5.37	5.44	5.84	6.12	6.21	5.69	5.77	5.75	5.85	5.58
2554	5.79	5.96	6.39	5.78	5.03	4.81	5.05	4.98	4.40	4.34	3.17	3.43	4.93
2555	3.16	3.45	3.04	2.59									3.06

ที่มา : สำนักงานเศรษฐกิจการเกษตร

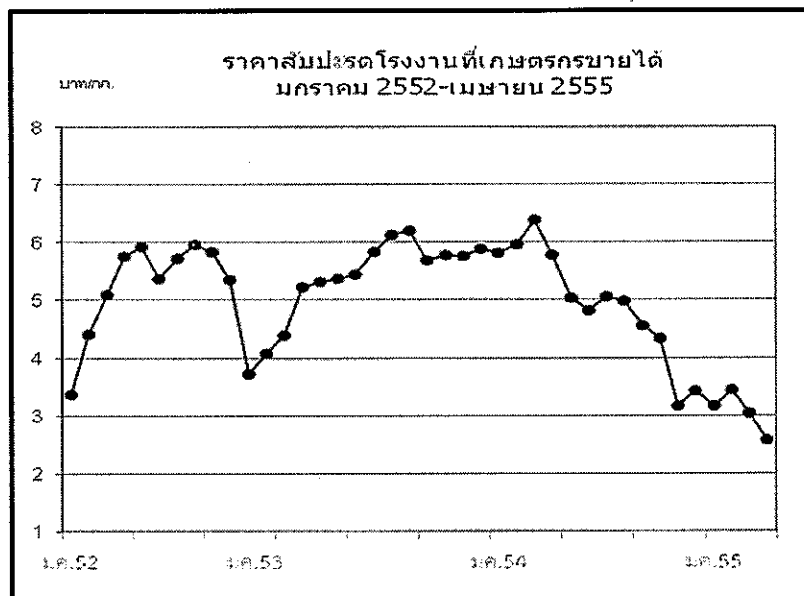

ข้าวโพดเลี้ยงสัตว์

1. การผลิตและการใช้สัตว์เคี้ยว	ปี 48/49	ปี 49/50	ปี 50/51	ปี 51/52	ปี 52/53	ปี 53/54	ปี 54/55
1.1 ผลผลิต- โลก	699.405	714.031	794.698	799.370	819.353	828.970	864.973 ^(เมย.55)
- ไทย	3.943	3.716	3.890	4.249	4.616	4.683	4.873 ^(มี.ค.55)
1.2 ความต้องการ	3.724	3.846	3.964	3.824	4.275	4.356	4.525
1.3 นำเข้า(ปีการผลิต)	0.109	0.091	0.297	0.514	0.242	0.388 ^(ก.ค.54-ก.พ.55)	0.025 ^(ก.ค.54-ก.พ.55)
1.4 ส่งออก(ปีการผลิต)	0.103	0.250	0.292	0.474	1.004	0.213	0.268

ประเทศคู่ค้า ปี 53/54 ไทยนำเข้าจาก ลาว 85% กัมพูชา 15%

ไทยส่งออกไป มาเลเซีย 38% เวียดนาม 29% อินโดนีเซีย 18% ฟิลิปปินส์ 13%

ประเทศคู่แข่ง สหรัฐ 37% จีน 21% สหภาพยุโรป 7% บราซิล 7% อาเจนตินา 3% เม็กซิโก 3%

Contract Farming : ปี 50/51 = 0.318 ล้านตัน (พม่า 0.021 ลาว 0.105 กัมพูชา 0.192 ล้านตัน)

2. ต้นทุนการผลิต (บ./กก.)	3.33	4.27	4.43	5.86	5.36	5.71	5.95
---------------------------	------	------	------	------	------	------	------

แหล่งผลิตสำคัญ ปี 2554/55 (พยากรณ์ มี.ค.55)

จังหวัด	พื้นที่ (ไร่)	ผลผลิต		ผลผลิต/ไร่ (กก.)
		(ตัน)	%	
1. เพชรบูรณ์	971,010	667,550	14	679
2. นครราชสีมา	835,870	521,580	11	618
3. เลย	807,540	541,440	11	603
4. ตาก	638,980	442,660	9	688
5. น่าน	599,290	387,900	8	645
6. เชียงราย	460,090	323,650	7	692
7. นครสวรรค์	284,580	198,420	4	693
8. ลพบุรี	296,770	187,260	4	625
9. พิษณุโลก	243,670	169,080	4	684
10. พะเยา	227,960	146,610	3	635
11. สระบุรี	183,610	131,100	3	701
12. สระแก้ว	153,470	109,120	2	707
13. อุทัยธานี	159,250	109,520	2	680
14. อื่น ๆ	1,333,250	877,520	18	661
รวมทั้งประเทศ	7,195,340	4,813,410	100	656

3. ราคา (บาท/กก.)	ปี 50/51	ปี 51/52	ปี 52/53	ปี 53/54	ปี 54/55	
(ความชื้นไม่เกิน 14.5%)					มี.ค.55	เม.ย.55
3.1 เกษตรกรขายได้ทั้ง ปท.	7.43	7.04	6.79	8.30	8.48	9.20
3.2 โรงงานอาหารสัตว์รับซื้อ	8.41	8.07	7.71	9.43	10.19	10.44
3.3 ซื่อขายส่งหน้าตลาดชิคาโก						
- บาท/กก.	6.10	5.96	4.71	7.19	7.90	7.75
- เหรียญสหรัฐ/ตัน	184.14	171.69	141.54	234.66	256.31	249.51

4. สภาพปัญหา

4.1 **ต้นทุน** (ก.ค.-ช.ค.) ปริมาณผลผลิตออกสู่ตลาดพร้อมกันจำนวนมาก (94%) โดยเฉพาะช่วง ส.ค.-พ.ย. (81%) และเป็นการเก็บเกี่ยวช่วงฤดูฝนข้าวโพดมีความชื้นสูง ส่งผลให้ราคาโน้มต่ำลง

4.2 **ปลายฤดู** (ม.ค.-มิ.ย.) ปริมาณผลผลิตออกสู่ตลาดน้อย (6%) และความชื้นลดลง ทำให้ราคาสูงขึ้น อาจส่งผลกระทบต่อผู้ใช้วัตถุดิบอาหารสัตว์

5. มาตรการแก้ไข

5.1 มาตรการแทรกแซงตลาด ปี 2548/49 คชก. มีมติ (9 ก.ย. 48 และ 6 ม.ค.49) อนุมัติให้ อคส.และ ธ.ก.ส.รับจำนำข้าวโพดเลี้ยงสัตว์จากเกษตรกรโดยตรง ปริมาณ 500,000 ตันเมล็ด กำหนดราคารับจำนำข้าวโพดเมล็ด ความชื้น 14.5% ในระหว่างเดือนกันยายน-พฤศจิกายน 2548 กก.ละ 4.75 บาทและเดือนธันวาคม 2548 – มกราคม 2549 กก.ละ 5.00 บาท สำหรับระดับความชื้นอื่นให้ปรับเพิ่มลดตามเกณฑ์ที่เคยปฏิบัติ ทั้งนี้ ความชื้นไม่เกิน 30% ระยะเวลารับจำนำ กันยายน 2548 ถึงมกราคม 2549 ระยะเวลาไถ่ถอนภายใน 3 เดือนนับถัดจากเดือนที่รับจำนำและให้มีคณะกรรมการระบายข้าวโพดพิจารณาปริมาณและราคาที่ยอมรับได้ก่อนครบกำหนดไถ่ถอน

ปี 2549/50 และ ปี 2550/51 ราคาข้าวโพดสูงขึ้นทั้งระบบเนื่องจากปริมาณผลผลิตลดลง ขณะที่ความต้องการใช้เพิ่มขึ้นตามการขยายตัวของภาคเลี้ยงสัตว์ในเชิงพาณิชย์ การส่งออกอยู่ในเกณฑ์ดีอย่างต่อเนื่อง ภาครัฐผู้พิชทั่วโลกอยู่ในเกณฑ์สูง

5.2 มาตรการแทรกแซงตลาด ปี 2551/52 คชก. มีมติ (14 ต.ค.51) และ ครม. มีมติ (28 ต.ค., 30 ธ.ค.51, 17 ก.พ.52) อนุมัติให้ดำเนินโครงการแทรกแซงตลาดข้าวโพดเลี้ยงสัตว์ ปี 2551/52 โดยการรับจำนำ ปริมาณ 1,500,000 ตันเมล็ด ราคารับจำนำข้าวโพดเมล็ด ความชื้น 14.5% กก.ละ 8.50 บาท ระยะเวลารับจำนำ พ.ย.51-มี.ค.52 ระยะเวลาไถ่ถอนภายใน 3 เดือนนับถัดจากเดือนที่รับจำนำ

5.3 นโยบายและมาตรการนำเข้าข้าวโพดเลี้ยงสัตว์ ปี 2555

คณะรัฐมนตรีมีมติ (15 พ.ย.54) เห็นชอบตามมติคณะกรรมการนโยบายอาหาร (2 พ.ย.54) ให้กำหนดนโยบายและมาตรการนำเข้าข้าวโพดเลี้ยงสัตว์ ดังนี้

ข้อมูลพันธ/กฎหมาย	มาตรการที่กำหนด ปี 2555
(1) WTO - ไคเวตา 54,700 ตัน - อากรในไคเวตา 20% - อากรนอกไคเวตา 73% - ค่าธรรมเนียมพิเศษตันละ 180 บาท	- อากรในไคเวตาร้อยละ 20 ปริมาณไคเวตา 54,700 ตัน ตามที่ผูกพัน โดยให้ อคส.เป็นผู้นำเข้า - อากรนำเข้านอกไคเวตาร้อยละ 73 และค่าธรรมเนียมพิเศษตันละ 180 บาท
(2) AFTA - อากร 0%	- อากรนำเข้าร้อยละ 0 ระยะเวลานำเข้าระหว่างวันที่ 1 มีนาคมถึงวันที่ 31 กรกฎาคม 2555 ผู้นำเข้าต้องปฏิบัติตามข้อกำหนดมาตรฐานและควบคุมการนำเข้าตามพรบ.ควบคุมคุณภาพอาหารสัตว์ พ.ศ. 2525 สำหรับ อคส.นำเข้าได้ไม่จำกัดเวลานำเข้า
(3) ACMECS	- อากรนำเข้าร้อยละ 0 ระยะเวลานำเข้าระหว่างวันที่ 1 มีนาคมถึงวันที่ 31 กรกฎาคม 2555
(3) FTA ไทย-นิวซีแลนด์ - อากร 0% ไทย-ญี่ปุ่น(JTEPA) - อากร 0% ไทย-ออสเตรเลีย - ไคเวตา 7,696.84 ตัน - อากรในไคเวตา 10.67 % - อากรนอกไคเวตา 65.70 % ความตกลงอาเซียน-ญี่ปุ่น(AJCEP)-อากร 12.7%	- อากรนำเข้าร้อยละ 0 - อากรในไคเวตาร้อยละ 10.67 ปริมาณ ไคเวตา 7,696.84 ตันตามที่ผูกพัน โดยให้ อคส.เป็นผู้นำเข้า - อากรนำเข้านอกไคเวตาร้อยละ 65.70 - อากรนำเข้าในไคเวตาร้อยละ 12.7% ระยะเวลานำเข้าระหว่างวันที่ 1 มกราคมถึงวันที่ 31 มีนาคม 2555 - อากรนำเข้าในไคเวตาร้อยละ 10.9% ระยะเวลานำเข้าระหว่างวันที่ 1 เมษายนถึงวันที่ 31 ธันวาคม 2555 - อากรนำเข้าในไคเวตาร้อยละ 8.89%
อาเซียน-เกาหลี (AKFTA) - อากรนำเข้าในไคเวตา 8.89%	- อากรนำเข้าในไคเวตาร้อยละ 8.89%
(5) การนำเข้าทั่วไป - อากรนำเข้า กก.ละ 2.75 บาท - ค่าธรรมเนียมพิเศษตันละ 1,000 บาท	- อากรนำเข้า กก.ละ 2.75 บาท และค่าธรรมเนียมพิเศษตันละ 1,000 บาท ทั้งนี้การนำเข้า นอกเหนือจากปริมาณในไคเวตา ให้นำเข้าได้ไม่จำกัดปริมาณและช่วงเวลานำเข้า

6. ผลการดำเนินการ

ปี 2551/52 1) เมื่อ 8 ส.ค.51 ได้ประสานเชื่อมโยงสหกรณ์ผู้เลี้ยงไก่ไข่แปดครัว จำกัด กับผู้ค้าในพื้นที่ จ.สระแก้ว ให้มีการซื้อขายข้าวโพดกันโดยตรง และได้มีการตกลงซื้อขายรวม 405 ตัน (กก.ละ 9.70-9.90 บาท) ส่งมอบ 10-12 ส.ค.51 2) เมื่อ 28 ส.ค.51 ประชุมแก้ไขปัญหาราคาข้าวโพดตกต่ำ 3) เมื่อ 28 ต.ค.51, 30 ธ.ค.51, 17 ก.พ. 52 กรม.มีมติเห็นชอบให้ดำเนินโครงการแทรกแซงตลาดข้าวโพดเลี้ยงสัตว์ ปี 2551/52 โดยการรับจำนำ เป้าหมาย 1,500,000 ตันเมลิศ ราคารับจำนำข้าวโพดเมลิศความชื้น 14.5% กก.ละ 8.50 บาท ระยะเวลารับจำนำ พ.ย. 51-มี.ค.52 วงเงินรับจำนำเกษตรกรรายละ 100,000 บาท ผลการดำเนินการ ออกส. รับจำนำช่วงแรก (11 พ.ย.-16 ธ.ค.51) ปริมาณ 630,690 ตัน ช่วง 2 (15 ม.ค.-31 มี.ค.52) รับจำนำได้ 371,220 ตัน รวมปริมาณ 1,001,925 ตัน จำนวนเกษตรกร 76,670 ราย

7. สถานการณ์ปี 2554/55 และแนวโน้ม

7.1 สถานการณ์ในประเทศ เป็นช่วงปลายฤดูการผลิตผลผลิตออกสู่ตลาดน้อย โรงงานอาหารสัตว์และไซโลผู้ส่งออกมีความต้องการเพื่อใช้และเก็บสต็อก โดยเฉพาะข้าวโพดคุณภาพดี ราคาปรับตัวสูงขึ้น

ต่างประเทศ ราคาซีกาโกในรูปคอลลาร์อ่อนตัวลงเมื่อเทียบกับเดือนก่อน เนื่องจากคาดการณ์ว่ามีการเพาะปลูกเพิ่มขึ้น ประกอบกับสภาพอากาศเอื้ออำนวย ส่งผลให้ผลผลิตได้ปริมาณเพิ่มมากขึ้น

ราคา	มี.ค.54	มี.ค.55	เม.ย.55	±%
จ.เพชรบูรณ์	8.93	9.11	9.28	1.87
โรงงานอาหารสัตว์รับซื้อ กทม.	9.86	10.19	10.44	2.45
ซื้อขายล่วงหน้าตลาดซีกาโก				
- บาท/กก.	8.21	7.90	7.75	-1.90
- เหรียญสหรัฐ/ตัน	269.12	256.31	249.51	-2.65

7.2 โครงการประกันรายได้เกษตรกรผู้ปลูกข้าวโพดเลี้ยงสัตว์ ปี 2552/53 กรม.มีมติเมื่อ 14 ก.ค., 11 ส.ค.52, เห็นชอบให้ดำเนินโครงการประกันรายได้เกษตรกรผู้ปลูกข้าวโพดเลี้ยงสัตว์ ปี 2552/53 โดย 1) กำหนดราคาประกันข้าวโพดเมลิศความชื้น 14.5% กก.ละ 7.10 บาท 2) กำหนดเป้าหมายให้เกษตรกรรายครัวเรือนใช้สิทธิเพื่อขอรับเงินชดเชยส่วนต่างราคาประกันกับเกณฑ์กลางอ้างอิงได้ในปริมาณที่ผลิตจริงแต่ไม่เกินครัวเรือนละ 20 ตัน ธ.ก.ส. ทำสัญญากับเกษตรกรที่ประสงค์จะเข้าร่วมโครงการฯ เดือน ส.ค.-พ.ย.52 และ 3) เกษตรกรใช้สิทธิประกันรายได้ (ขอรับชดเชย) ได้ทันทีตั้งแต่วันที่ทำสัญญา แต่ต้องไม่เกิน 28 ก.พ.53 ผลดำเนินการ เกษตรกรขึ้นทะเบียน 400,328 ราย ทำสัญญากับ ธ.ก.ส. (ณ 30 ธ.ค.53) 392,518 ราย ธ.ก.ส.จ่ายเงินแล้ว เกษตรกร 379,759 ราย 467,044 สัญญา จำนวนเงิน 5,637.075 ล้านบาท

7.3 โครงการประกันรายได้เกษตรกรผู้ปลูกข้าวโพดเลี้ยงสัตว์ ปี 2553/54 กรม.มีมติเมื่อ 29 มี.ย., 30 พ.ย.53 เห็นชอบตามที่คณะกรรมการนโยบายข้าวโพดเลี้ยงสัตว์เสนอ โดยให้ดำเนินโครงการประกันรายได้เกษตรกรผู้ปลูกข้าวโพดเลี้ยงสัตว์ ปี 2553/54 โดย 1) กำหนดราคาประกันข้าวโพดเมลิศความชื้น 14.5% กก.ละ 7.14 บาท 2) เกษตรกรขอใช้สิทธิเพื่อขอรับเงินชดเชยส่วนต่างราคาประกันกับเกณฑ์กลางอ้างอิงได้ในปริมาณที่ผลิตจริงแต่ไม่เกินครัวเรือนละ 20 ตัน ระยะเวลาขึ้นทะเบียน 15 พ.ค.-ธ.ค.53 ทำสัญญากับ ธ.ก.ส. 15 มี.ย.53-ม.ค.54 และ 3) เกษตรกรใช้สิทธิประกันรายได้ (ขอรับชดเชย) ได้ทันทีตั้งแต่วันที่เก็บเกี่ยว แต่ต้องไม่เกิน 28 ก.พ.54 ผลดำเนินการ เกษตรกรขึ้นทะเบียน 492,249 ราย ผ่านประชาคม 463,026 ราย ธ.ก.ส.ทำสัญญา 462,905 ราย และเนื่องจากราคาเกณฑ์กลางอ้างอิงสูงกว่าราคาประกัน จึงไม่มีชดเชยส่วนต่าง ขณะนี้หมดระยะเวลาใช้สิทธิประกันรายได้แล้ว

สำนักส่งเสริมการค้าข้าวและพืชไร่
กรมการค้าภายใน
พฤษภาคม 2555

ราคาข้าวโพดเลี้ยงสัตว์

หน่วย : บาท/กก.

	ก.ค.	ส.ค.	ก.ย.	ต.ค.	พ.ย.	ธ.ค.	ม.ค.	ก.พ.	มี.ค.	เม.ย.	พ.ค.	มิ.ย.	เฉลี่ย
1.ราคาที่เกี่ยวข้องการขายได้ (ความชื้นไม่เกิน 14.5%) ที่มา สำนักงานเศรษฐกิจการเกษตร													
2549/50	5.53	5.34	5.15	5.39	5.39	5.83	6.53	7.02	7.10	7.06	6.81	6.63	6.15
2550/51	6.16	5.99	6.66	7.28	7.19	7.26	7.48	7.69	8.38	8.56	8.31	8.16	7.43
2551/52	9.85	8.58	7.67	6.69	6.69	6.13	6.51	6.45	6.26	6.94	6.20	6.51	7.04
2552/53	6.42	5.19	5.09	5.18	6.08	6.83	6.93	7.17	7.61	8.16	8.32	8.47	6.79
2553/54	8.74	8.34	8.09	7.89	7.94	8.00	8.21	8.38	8.36	8.87	8.62	8.13	8.30
2554/55	8.02	7.22	7.43	7.58	8.39	8.54	8.61	8.67	8.48	9.20			8.21
2.ราคา จ.เพชรบูรณ์													
2549/50	5.74	5.31	5.16	5.45	5.80	6.43	6.92	7.29	7.29	7.18	6.72	6.29	6.30
2550/51	6.74	6.50	6.87	7.49	7.62	7.73	7.73	7.88	8.23	8.60	8.55	8.47	7.70
2551/52	9.34	8.77	7.94	7.11	7.05	6.09	6.25	6.42	6.59	6.95	6.47	6.57	7.13
2552/53	6.17	5.70	5.65	5.79	6.40	7.34	7.44	7.42	7.99	8.42	8.60	8.92	7.15
2553/54	8.89	8.28	8.49	8.41	8.45	8.48	8.58	8.71	8.93	9.58	9.01	8.37	8.68
2554/55	8.09	8.35	8.31	8.45	8.76	8.91	9.03	9.03	9.11	9.20			8.72
3.ราคาที่ใช้เลี้ยงสัตว์ที่จ. ต.ลาด กทม.													
2549/50	-	-	5.48	5.88	5.99	6.77	7.07	7.21	-	-	-	-	6.40
2550/51	-	6.92	7.39	8.06	7.82	7.87	8.04	8.17	8.29	8.37	8.29	8.66	7.99
2551/52	10.26	9.97	8.38	7.69	-	5.95	6.12	6.23	5.92	6.13	6.22	6.64	7.23
2552/53	6.46	5.73	5.86	5.97	6.56	7.28	7.36	7.19	7.23	-	-	-	6.63
2553/54	-	-	-	8.19	8.38	8.32	8.25	8.41	8.84	9.09	9.34	8.57	8.60
2554/55	8.22	8.17	8.81	8.75	8.73	8.80	8.99	8.85	8.34	8.35			8.60
4.ราคาที่ใช้โรงงานอาหารสัตว์ที่จ. ต.ลาด กทม.													
2549/50	6.35	5.91	5.93	6.36	6.39	7.08	7.47	8.07	8.03	7.82	7.41	7.37	7.02
2550/51	7.32	7.15	7.84	8.38	8.21	8.23	8.36	8.40	8.97	9.36	9.23	9.47	8.41
2551/52	10.67	10.07	8.95	7.99	7.91	6.97	7.34	7.46	7.58	7.55	7.18	7.22	8.07
2552/53	6.33	6.19	6.12	6.25	7.03	7.78	8.05	8.30	8.77	9.08	9.17	9.44	7.71
2553/54	9.34	8.88	9.08	9.03	9.08	9.02	9.28	9.46	9.86	10.41	10.20	9.51	9.43
2554/55	8.81	9.01	9.05	9.20	9.67	9.82	9.98	10.07	10.19	10.44			9.62
5.ราคาซื้อขายล่วงหน้าตลาดชิคาโก													
2549/50	3.66	3.42	3.57	4.47	5.13	5.23	5.55	5.81	5.56	4.98	5.07	5.20	4.80
2550/51	4.34	4.46	4.75	4.83	5.11	5.65	6.41	6.65	6.81	7.41	7.58	9.17	6.10
2551/52	8.55	7.35	7.37	5.62	5.17	5.01	5.39	5.04	5.32	5.43	5.74	5.57	5.96
2552/53	4.48	4.40	4.31	4.91	5.13	5.17	5.04	4.75	4.68	4.51	4.67	4.45	4.71
2553/54	4.79	5.13	5.87	6.46	6.52	6.99	7.68	8.39	8.21	8.97	8.61	8.69	7.19
2554/55	8.14	8.43	8.29	7.72	7.67	7.42	7.87	7.78	7.90	7.75			7.90
6.ราคาซื้อขายล่วงหน้าตลาดชิคาโก (ดอลลาร์สหรัฐ/ตัน)													
2549/50	95.94	90.53	95.21	119.36	140.03	145.59	153.85	162.16	158.08	142.52	145.75	149.96	133.25
2550/51	128.31	130.24	138.17	140.86	150.18	166.81	192.33	203.15	215.59	233.59	235.34	275.12	184.14
2551/52	254.37	216.27	214.02	162.83	146.78	142.43	153.47	142.15	148.19	152.43	165.03	162.36	171.69
2552/53	130.90	128.77	126.90	146.43	153.50	155.10	151.88	142.80	143.13	138.92	143.67	136.49	141.54
2553/54	147.53	160.53	189.44	214.75	217.38	231.14	250.06	271.78	269.12	296.29	284.17	283.72	234.66
2554/55	269.14	280.78	271.28	248.75	246.82	237.06	248.33	252.08	256.31	249.51			256.01

(ก่อนปี 50 พิกัด 1005900020)

ปริมาณนำเข้า-ส่งออก

(ตั้งแต่ปี 50 พิกัด 1005909002,1005909009)

หน่วย : ตัน

	ก.ค.	ส.ค.	ก.ย.	ต.ค.	พ.ย.	ธ.ค.	ม.ค.	ก.พ.	มี.ค.	เม.ย.	พ.ค.	มิ.ย.	รวม
ปริมาณนำเข้า													
2548/49	1,540	510	5,610	5,210	7,870	12,100	6,184	5,692	12,814	15,549	26,507	9,387	108,973
2549/50	144	3,573	4,808	9,729	21,510	29,509	806	8,319	11,614	321	169	184	90,687
2550/51	51,318	5,727	2,771	22,457	30,300	66,652	51,318	24,438	9,907	10,585	9,722	11,350	296,545
2551/52	72,098	87,742	26,803	24,759	24,523	73,857	33,217	36,675	24,726	20,677	32,433	56,919	514,429
2552/53	38,604	20,461	5,287	2,813	11,975	9,816	19,401	50,302	31,836	32,903	11,605	6,527	241,529
2553/54	27,113	76,004	21,281	17,609	40,576	33,555	17,205	8,785	29,725	50,376	25,119	41,164	388,512
2554/55	21,646	2,054	320	105	176	105	301	301	333				25,343
ปริมาณส่งออก													
2548/49	4,210	5,720	4,700	3,650	3,450	4,160	6,931	14,763	16,990	25,124	2,611	10,948	103,257
2549/50	1,502	2,458	16,749	29,189	30,285	92,220	32,888	16,706	3,293	11,084	1,884	11,966	250,224
2550/51	3,766	28,026	25,040	25,678	22,724	49,947	75,980	17,468	29,066	8,744	0.14	5,632	292,071
2551/52	93,734	58,140	43,999	61,736	45,526	20,524	32,113	45,676	19,084	7,113	20,150	26,204	473,999
2552/53	73,215	70,375	134,884	177,845	171,753	64,190	76,700	54,740	84,560	41,967	32,565	20,769	1,003,563
2553/54	2,239	19,897	13,478	14,439	31,321	2,650	11,144	7,889	22,815	18,160	39,640	29,390	213,063
2554/55	17,691	25,574	43,290	35,832	55,292	13,555	43,850	43,850	33,269				312,202

กาแฟ

รายการ/ปี	2550/51	2551/52	2552/53	2553/54	2554/55
1. ผลผลิตและความต้องการใช้					
1.1 สต็อกโลกต้นปี (ตัน)	2,106,060	1,771,980	2,213,880	1,561,440	1,569,540
1.2 ผลผลิตโลก (ตัน)	7,305,720	8,110,080	7,602,300	8,182,620	8,028,060
- อาราบิก้า (ตัน)	4,380,480	5,003,220	4,461,180	5,084,640	4,725,900
- โรบัสต้า (ตัน)	2,923,740	3,105,360	3,139,620	3,096,480	3,300,660
1.3 ผลผลิตไทย (ตัน)	50,442	56,315	48,955	42,394	41,560
1.4 การใช้โลก (ตัน)	7,623,240	7,435,800	8,114,940	7,859,540	8,031,300
1.5 การใช้ไทย (ตัน)	53,479	53,803	58,000	61,480	67,628
1.6 การนำเข้า - ข้อมูลพิน WTO ให้นำเข้าในโควตา 5.25 ตัน ภาษีในโควตา 30% นอกโควตา 90%					
- กาแฟสำเร็จรูปในโควตา 134 ตัน ภาษีในโควตา 40% นอกโควตา 49%					
- ข้อมูลพิน AFTA เมล็ดกาแฟ 5% กาแฟสำเร็จรูป 0%					
					ต.ค.54-มี.ค.55
- เมล็ดกาแฟ (ตัน)	11,981	7,835	12,291	37,167	528
- กาแฟคั่ว (ตัน)	341	271	334	427	252
- กาแฟผงสำเร็จรูป (ตัน)	2,883	2,219	2,959	4,042	2,732
- กาแฟผสมน้ำตาลและครีมเทียม (ตัน)	4,749	4,061	4,803	5,833	1,699
1.7 การส่งออก					
- เมล็ดกาแฟ (ตัน)	1,585	213	241	876	1,851
- กาแฟคั่ว (ตัน)	633	1,273	881	215	83
- กาแฟผงสำเร็จรูป (ตัน)	2,799	4,119	6,471	6,561	3,323
- กาแฟผสมน้ำตาลและครีมเทียม (ตัน)	23,568	26,599	36,193	37,834	8,043

รายการ/ปี	2550/51	2551/52	2552/53	2553/54	2554/55		
2. ต้นทุนการผลิต (บาท/กก.)	39.06	40.00	41.46	45.51	46.16		
3. ราคา (บาท/กก.) (ออกสู่ตลาด ต.ค.-มี.ค.และ ออกมาก ธ.ค.-ก.พ.)					มี.ค.	เม.ย.	%△
● ราคาเกษตรกรขายได้ (เกรดคละ)	62.65	62.30	54.73	67.00	66.00	-	-
● ราคาเกษตรกรขายได้ จ.ชุมพร (เกรดดี)	73 - 80	65.77	57.11	68.15	65.83	-	-
● โรงงานรับซื้อ จ.ชุมพร	65.67	68.14	57.63	66.78	65.71	-	-
● ราคาซื้อขายล่วงหน้าตลาดลอนดอน	71.10	55.28	47.16	66.35	61.39	61.79	↑0.65

- หมายเหตุ**
- (1) ปริมาณสต็อก ผลผลิตโลกและการใช้ของโลก จากกระทรวงเกษตรฯ สหรัฐฯ
 - (2) ปริมาณผลผลิตของไทย ต้นทุนการผลิต ราคาเกษตรกรขายได้ จากสำนักงานเศรษฐกิจการเกษตร
 - (3) ความต้องการใช้ภายในประเทศ สอบถามโรงงานผู้ผลิตกาแฟสำเร็จรูปและกาแฟคั่วบด
 - (4) ปริมาณนำเข้า-ส่งออก จากกรมศุลกากร

4. สถานการณ์และแนวโน้ม

4.1 สถานการณ์ตลาดโลก

4.1.1 การผลิต/การใช้ กระทรวงเกษตรสหรัฐฯ คาดการณ์ (ธ.ค.54) ผลผลิตปี 2554/55 มีปริมาณ 8.028 ล้านตัน ลดลงจากปีที่ผ่านมาร้อยละ 1.89 เมื่อรวมกับสต็อกต้นปี 1.569 ล้านตัน จะมีอุปทานรวม 9.597 ล้านตัน สำหรับความต้องการใช้มีประมาณ 8.031 ล้านตัน สูงกว่าปีที่ผ่านมาร้อยละ 2.19

4.1.2 ราคาตลาดโลก (ลอนดอน) เดือนเมษายน 2555 เฉลี่ยตันละ 2,015.98 ดอลลาร์สหรัฐฯ (61.79 บาท/กก.) ราคาทรงตัวจากเดือนที่ผ่านมา ซึ่งมีราคาเฉลี่ยตันละ 2,015.95 ดอลลาร์สหรัฐฯ (61.39 บาท/กก.) แนวโน้มราคายังเคลื่อนไหวอยู่ในเกณฑ์ดี จากความต้องการของตลาดยังมีอย่างต่อเนื่อง และคาดว่าเวียดนามจะชะลอการส่งออก เพื่อรอให้ราคาปรับตัวสูงขึ้น ทั้งนี้ เทียบกับช่วงเดียวกันของปีที่ผ่านมา ราคาเฉลี่ยตันละ 2,458.70 ดอลลาร์สหรัฐฯ (73.38 บาท/กก.) ต่ำกว่าร้อยละ 18.01 สำหรับราคาซื้อขายล่วงหน้าเฉลี่ยเดือน ก.ค.55 ตันละ 2,019.25 ดอลลาร์สหรัฐฯ

4.2 สถานการณ์ในประเทศ

4.2.1 ผลผลิต สิ้นสุดฤดูการผลิตปี 2554/55 แล้ว สำหรับ ฤดูการผลิต ปี 2555/56 ส.ศ.ก. คาดการณ์ผลผลิต (มี.ค.55) ประมาณ 40,470 ตัน (แยกเป็นกาแฟโรบัสต้า 35,415 ตัน และอาราบิก้า 8,220 ตัน) ลดลงจากปี 2554/55 ร้อยละ 2.62 เนื่องจากเนื้อที่ให้ผลกาแฟพันธุ์อาราบิก้าทางภาคเหนือเพิ่มขึ้น 11,465 ไร่ ขณะที่เนื้อที่ให้ผลกาแฟพันธุ์โรบัสต้าทางภาคใต้และภาคกลางปรับตัวลดลง 35,349 ไร่ สำหรับผลผลิตต่อไร่ (เฉลี่ยทั้งประเทศ) คาดว่าเพิ่มขึ้นจาก ไร่ละ 135 กก. เป็น ไร่ละ 143 กก. ผลผลิตจะออกสู่ตลาดประมาณปลายเดือนต.ค.55-มี.ค.56

4.2.2 ราคา เดือนเมษายน 2555 ไม่มีราคา เนื่องจากสิ้นสุดฤดูกาล ปี 2554/55 แล้ว

5. การเปิดตลาดสินค้ากาแฟตามข้อตกลงเขตการค้าเสรีอาเซียน (AFTA)

5.1 ตั้งแต่ 1 ม.ค.53 มีการยกเลิกมาตรการโควตาภาษีและลดอัตราภาษีนำเข้าเมล็ดกาแฟจากร้อยละ 20 เหลือร้อยละ 5 และกาแฟสำเร็จรูปจากร้อยละ 5 เหลือร้อยละ 0 ซึ่งการเปิดตลาดดังกล่าว อาจส่งผลกระทบต่อตลาดกาแฟในประเทศ หน่วยงานที่เกี่ยวข้องจึงได้หามาตรการป้องกัน โดยคณะกรรมการนโยบายและแผนพัฒนาการเกษตรและสหกรณ์ ได้มีมติ (30 ก.ย.52) เห็นชอบมาตรการรองรับผลกระทบแล้ว

5.2 จัดทำยุทธศาสตร์กาแฟ ปี 2552-2556 คณะรัฐมนตรีมีมติ (16 มิ.ย.52) เห็นชอบยุทธศาสตร์กาแฟ ปี 2552-2556 โดยมีเป้าหมายลดต้นทุนการผลิตกาแฟเท่ากับหรือมากกว่าเวียดนามไม่เกิน 10% เพิ่มผลผลิตต่อไร่ของกาแฟ รวมทั้งจะได้แปลงกาแฟที่ได้รับการรับรอง GAP เพิ่มขึ้น 50% และได้ผลผลิตกาแฟเพียงพอับความต้องการใช้ของอุตสาหกรรมกาแฟในประเทศ โดยมีมาตรการ 4 ด้าน ประกอบด้วย

- (1) การเพิ่มประสิทธิภาพการผลิตและลดต้นทุนการผลิต
- (2) การเพิ่มมูลค่าผลิตภัณฑ์กาแฟ
- (3) การพัฒนาและส่งเสริมด้านการสร้างเสถียรภาพราคา
- (4) การปรับฐานการบริหารจัดการ

5.3 การปรับโครงสร้างสินค้ากาแฟแบบครบวงจร มติคณะกรรมการบริหารกองทุนปรับโครงสร้างภาคเกษตร (17 ก.ย.52) เห็นชอบโครงการปรับโครงสร้างสินค้ากาแฟแบบครบวงจร เพื่อช่วยเพิ่มผลผลิตต่อไร่ ลดต้นทุนการผลิตและช่วยแปรรูปสินค้ากาแฟ ระยะเวลาโครงการ 7 ปี สนับสนุนเงินกองทุนฯ 54,442,870 บาท ให้แก่ สหกรณ์ผู้ปลูกกาแฟจังหวัดชุมพร จำกัด กลุ่มเกษตรกรทำสวนเขาทะเล จังหวัดชุมพร และกลุ่มเกษตรกรทำสวน จปร. จังหวัดระนอง

~~~~~

สำนักส่งเสริมการค้าสินค้าเกษตร  
กรมการค้าภายใน  
พฤษภาคม 2555

## ราคาเมล็ดกาแฟ

หน่วย : บาท/กก.

|                                                                                                 | ตค.   | พย.   | ธค.   | มค.   | กพ.   | มีค.  | เมย.  | พค.   | มิย.  | กค.   | สค.   | กย.   | เฉลี่ย |
|-------------------------------------------------------------------------------------------------|-------|-------|-------|-------|-------|-------|-------|-------|-------|-------|-------|-------|--------|
| <b>ราคาฟิวเจอร์กรวยได้</b>                                                                      |       |       |       |       |       |       |       |       |       |       |       |       |        |
| 2545/46                                                                                         | -     | -     | -     | 31.56 | 34.30 | 24.85 | -     | -     | -     | -     | -     | -     | 30.24  |
| 2546/47                                                                                         | -     | 27.85 | 27.19 | 29.44 | 23.25 | 22.62 | -     | -     | -     | -     | -     | -     | 26.07  |
| 2547/48                                                                                         | -     | 29.00 | 29.41 | 26.81 | 27.75 | 29.35 | -     | -     | -     | -     | -     | -     | 28.46  |
| 2548/49                                                                                         | -     | -     | 33.49 | 41.67 | 43.66 | 40.88 | 39.00 | -     | -     | -     | -     | -     | 39.74  |
| 2549/50                                                                                         | -     | -     | 44.78 | 47.11 | 46.99 | -     | -     | -     | -     | -     | -     | -     | 46.29  |
| 2550/51                                                                                         | -     | 58.50 | 57.79 | 65.70 | 68.61 | -     | -     | -     | -     | -     | -     | -     | 62.65  |
| 2551/52                                                                                         | 45.00 | 56.75 | 64.43 | 67.50 | 70.45 | 69.67 | -     | -     | -     | -     | -     | -     | 62.30  |
| 2552/53                                                                                         | -     | 50.00 | 52.47 | 55.32 | 61.12 | -     | -     | -     | -     | -     | -     | -     | 54.73  |
| 2553/54                                                                                         | -     | 59.00 | 60.00 | 66.72 | 76.87 | 72.39 | -     | -     | -     | -     | -     | -     | 67.00  |
| 2554/55                                                                                         | -     | 65.00 | 68.30 | 70.63 | 71.19 | 66.00 | -     | -     | -     | -     | -     | -     | 68.22  |
| ที่มา : สำนักงานเศรษฐกิจการเกษตร                                                                |       |       |       |       |       |       |       |       |       |       |       |       |        |
| <b>ราคาฟิวเจอร์รับซื้อ</b>                                                                      |       |       |       |       |       |       |       |       |       |       |       |       |        |
| 2546/47                                                                                         | -     | -     | 35.00 | 35.00 | 35.00 | 35.00 | -     | -     | -     | -     | -     | -     | 35.00  |
| 2547/48                                                                                         | 35.00 | 35.00 | 35.00 | 35.00 | 35.00 | 35.00 | -     | -     | -     | -     | -     | -     | 35.00  |
| 2548/49                                                                                         | -     | -     | -     | 43.00 | 47.00 | 47.00 | -     | -     | -     | -     | -     | -     | 45.67  |
| 2549/50                                                                                         | -     | -     | -     | 50.00 | 50.00 | -     | -     | -     | -     | -     | -     | -     | 50.00  |
| 2550/51                                                                                         | -     | -     | 57.00 | 67.00 | 73.00 | -     | -     | -     | -     | -     | -     | -     | 65.67  |
| 2551/52                                                                                         | -     | 67.31 | 68.03 | 68.73 | 68.50 | -     | -     | -     | -     | -     | -     | -     | 68.14  |
| 2552/53                                                                                         | -     | -     | 52.70 | 55.83 | 60.97 | 61.00 | -     | -     | -     | -     | -     | -     | 57.63  |
| 2553/54                                                                                         | -     | 57.05 | 57.80 | 65.35 | 70.26 | 74.20 | 76.00 | -     | -     | -     | -     | -     | 66.78  |
| 2554/55                                                                                         | -     | 62.35 | 62.71 | 65.45 | 67.21 | 65.71 | -     | -     | -     | -     | -     | -     | 64.69  |
| ที่มา : สำนักงานการค้าภายในจังหวัดชุมพร (จุดรับซื้อของ บจ.ควอลิตี้ คอฟฟี่ โปรดักท์ส : เนสเล่ท์) |       |       |       |       |       |       |       |       |       |       |       |       |        |
| <b>ราคาซื้อขายล่วงหน้ากาแฟโรบัสต้า ตลาดลอนดอน (เฉลี่ยส่งมอบ 3-6 เดือนข้างหน้า)</b>              |       |       |       |       |       |       |       |       |       |       |       |       |        |
| 2546/47                                                                                         | 28.79 | 27.40 | 28.30 | 31.94 | 29.72 | 29.30 | 29.04 | 29.51 | 32.32 | 28.89 | 27.87 | 27.65 | 29.23  |
| 2547/48                                                                                         | 28.40 | 25.96 | 30.25 | 28.84 | 32.72 | 38.07 | 41.19 | 45.52 | 50.30 | 50.04 | 43.81 | 38.23 | 37.78  |
| 2548/49                                                                                         | 39.07 | 42.42 | 46.92 | 49.86 | 48.11 | 44.59 | 44.85 | 44.04 | 44.42 | 47.24 | 52.21 | 57.74 | 46.79  |
| 2549/50                                                                                         | 54.66 | 56.56 | 53.26 | 56.04 | 55.73 | 53.05 | 50.59 | 57.33 | 63.28 | 62.37 | 59.84 | 52.33 | 56.25  |
| 2550/51                                                                                         | 63.10 | 66.76 | 62.09 | 63.31 | 75.96 | 78.08 | 71.22 | 70.41 | 74.04 | 78.09 | 76.80 | 73.35 | 71.10  |
| 2551/52                                                                                         | 60.35 | 62.60 | 64.82 | 61.24 | 57.03 | 54.61 | 53.45 | 52.15 | 50.03 | 48.37 | 48.73 | 49.92 | 55.28  |
| 2552/53                                                                                         | 48.85 | 45.85 | 45.60 | 45.26 | 43.24 | 41.34 | 43.42 | 43.57 | 49.23 | 55.06 | 53.64 | 50.91 | 47.16  |
| 2553/54                                                                                         | 52.18 | 56.35 | 58.37 | 64.06 | 69.75 | 73.93 | 73.38 | 76.90 | 73.21 | 67.58 | 66.90 | 63.56 | 66.35  |
| 2554/55                                                                                         | 59.49 | 57.60 | 59.05 | 57.88 | 59.86 | 61.39 | 61.79 | -     | -     | -     | -     | -     | 59.58  |
| ที่มา : ข่าว BISNEWS , Futuresource.com , Reuters , indcaffe.com                                |       |       |       |       |       |       |       |       |       |       |       |       |        |

## ปาล์มน้ำมัน

| 1. ผลผลิต : ล้านตัน                                                                        |                           | ปี 2551       | ปี 2552    | ปี 2553   | ปี 2554 <sup>E</sup> | ปี 2555 <sup>F</sup><br>(เม.ย.55) |
|--------------------------------------------------------------------------------------------|---------------------------|---------------|------------|-----------|----------------------|-----------------------------------|
| 1) โลก                                                                                     | น้ำมันพืช                 | 128.58        | 133.64     | 140.61    | 147.03               | 153.40                            |
|                                                                                            | : น้ำมันถั่วเหลือง        | 37.69         | 35.87      | 38.83     | 41.17                | 42.03                             |
|                                                                                            | : น้ำมันปาล์มดิบ          | 41.08         | 43.99      | 45.86     | 47.93                | 50.57                             |
|                                                                                            | : อินโดนีเซีย             | 18.00         | 20.50      | 22.00     | 23.60                | 25.40                             |
|                                                                                            | : มาเลเซีย                | 17.57         | 17.26      | 17.76     | 18.22                | 18.70                             |
| 2) ไทย                                                                                     | : ผลปาล์ม(ก. เกษตร)       | 9.270         | 8.162      | 8.223     | 10.777               | 11.603                            |
|                                                                                            | : น้ำมันดิบ(รง.สกัด)      | 1.544         | 1.345      | 1.288     | 1.832                | 1.975                             |
| 2. สมดุลน้ำมันปาล์มดิบ : ตันCPO                                                            |                           | ปี 2551       | ปี 2552    | ปี 2553   | ปี 2554              | ปี 2555<br>(ประมาณการ)            |
| 1) สต็อกต้นปี                                                                              |                           | 88,916        | 107,947    | 135,518   | 67,787               | 298,000                           |
| 2) ผลผลิตน้ำมันปาล์มดิบ                                                                    |                           | 1,543,761     | 1,345,245  | 1,287,510 | 1,832,151            | 1,975,000                         |
| 3) นำเข้า                                                                                  | - ตีบ+บริสุทธ์ คิดเป็นดิบ | 35,481        | -          | -         | 59,668               | -                                 |
| 4) ใช้ในประเทศ                                                                             | - ผลิตน้ำมันพืช           | 1,005,527     | 879,506    | 900,756   | 978,556              | 1,044,000                         |
|                                                                                            | - ผลิตไบโอดีเซล           | 269,781       | 370,776    | 382,166   | 376,618              | 648,000                           |
| 5) ส่งออก                                                                                  | - น้ำมันดิบ               | 284,902       | 67,392     | 63,321    | 306,845              | 350,000                           |
| 6) สต็อกปลายปี                                                                             |                           | 107,947       | 135,518    | 67,784    | 297,586              | 239,000                           |
| ที่มา โรงงานสกัดและกลั่นน้ำมันปาล์ม แจ้งตามประกาศ กก. (น้ำมันบริสุทธิ์ จะคิดเป็นน้ำมันดิบ) |                           |               |            |           |                      |                                   |
| 3. พื้นที่ / ต้นทุน / ผลผลิตเฉลี่ย                                                         |                           | ปี 2551       | ปี 2552    | ปี 2553   | ปี 2554              | ปี 2555 <sup>* E ส.ค.55</sup>     |
| 1) พื้นที่ขึ้นต้น                                                                          | : ล้านไร่                 | 3.676         | 3.890      | 4.077     | 4.285                | 4.285                             |
| 2) พื้นที่ให้ผล                                                                            | : ล้านไร่                 | 2.884         | 3.188      | 3.552     | 3.747                | 3.983                             |
| 3) ต้นทุนผลปาล์ม                                                                           | : บาท/กก.                 | 2.12          | 2.71       | 2.97      | 2.77                 | 2.90                              |
| 4) ผลผลิตเฉลี่ย                                                                            | : กก./ไร่                 | 3,214         | 2,561      | 2,315     | 2,876                | 2,918                             |
| แหล่งผลิตสำคัญ ปี 2555                                                                     |                           | เนื้อที่ให้ผล | ผลผลิต     | Yield     | % ผลผลิต             |                                   |
|                                                                                            |                           | ไร่           | ตันผลปาล์ม | กก./ไร่   |                      |                                   |
|                                                                                            | กระบี่                    | 954,730       | 2,988,400  | 3,130     | 26                   |                                   |
|                                                                                            | สุราษฎร์ธานี              | 969,180       | 3,010,800  | 3,116     | 26                   |                                   |
|                                                                                            | ชุมพร                     | 774,200       | 2,373,750  | 3,066     | 20                   |                                   |
|                                                                                            | นครศรีธรรมราช             | 199,320       | 559,470    | 2,807     | 5                    |                                   |
|                                                                                            | ประจวบคีรีขันธ์           | 207,880       | 566,060    | 2,723     | 5                    |                                   |
|                                                                                            | ตรัง                      | 124,850       | 342,940    | 2,747     | 3                    |                                   |
|                                                                                            | สตูล                      | 112,350       | 289,630    | 2,578     | 2                    |                                   |
|                                                                                            | พังงา                     | 108,640       | 275,510    | 2,536     | 2                    |                                   |
|                                                                                            | ชลบุรี                    | 82,050        | 252,610    | 3,079     | 2                    |                                   |
|                                                                                            | อื่น ๆ (41 จว.)           | 452,423       | 948,110    | 333-3,023 | 9                    |                                   |
|                                                                                            | รวมทั้งประเทศ             | 3,982,623     | 11,619,360 | 2,918     | 100                  |                                   |

ที่มา : ศูนย์สารสนเทศการเกษตร สำนักงานเศรษฐกิจการเกษตร (พยากรณ์ ณ ส.ค.55)

| 4. การนำเข้า-ส่งออก : ตัน |                      | ปี 2551 | ปี 2552 | ปี 2553 | ปี 2554 | ปี 2555<br>(ม.ค.-มี.ค.) |
|---------------------------|----------------------|---------|---------|---------|---------|-------------------------|
| 4.1 นำเข้า                | น้ำมันปาล์มดิบ       | 28,541  | 37      | 17      | 59,794  | -                       |
|                           | น้ำมันปาล์มบริสุทธิ์ | 1,144   | 1,254   | 1,081   | 6,512   | 3,242                   |
| 4.2 ส่งออก                | น้ำมันปาล์มดิบ       | 288,222 | 67,292  | 66,001  | 331,710 | 94,013                  |
|                           | น้ำมันปาล์มบริสุทธิ์ | 72,119  | 46,551  | 55,328  | 50,137  | 18,600                  |

ประเทศส่งออกปี<sup>54</sup> ตัน : มาเลเซีย 36% , อิตาลี 20% , อินเดีย 16% , บริสุทธ์ : พม่า 70% จีน 26% ลาว 3%

ประเทศนำเข้าจากปี<sup>54</sup> ตัน : มาเลเซีย 56% , อินโดฯ 44% , บริสุทธ์ : มาเลเซีย 93% อินโดนีเซีย 6%

ที่มา : กรมศุลกากร / ปี 55 ตัน : พิกัด 1511.10 , บริสุทธ์ : พิกัด 1511.90

| 5. ราคา : บาท/กก.          | ปี 2551 | ปี 2552 | ปี 2553 | ปี 2554 | ปี 2555          |       |
|----------------------------|---------|---------|---------|---------|------------------|-------|
| 5.1 ไทย                    |         |         |         |         | ม.ค.-เม.ย. ๕๕.๕๕ |       |
| ผลปาล์มทะเลสาบ(%น้ำมัน 17) | 4.56    | 3.99    | 4.83    | 6.02    | 5.99             | 6.23  |
| น้ำมันปาล์มดิบ             | 28.96   | 24.33   | 29.10   | 36.59   | 33.84            | 35.90 |
| น้ำมันปาล์มบริสุทธิ์       | 38.22   | 30.19   | 33.05   | 43.03   | 37.44            | 38.50 |
| 5.2 มาเลเซีย               |         |         |         |         |                  |       |
| น้ำมันปาล์มดิบ             | 28.56   | 21.96   | 27.02   | 32.63   | 33.26            | 35.34 |
| น้ำมันปาล์มบริสุทธิ์       | 32.65   | 24.08   | 28.31   | 35.10   | 34.59            | 36.18 |

#### 6. สภาพปัญหา/สาเหตุ

- 1) การผลิต ผลผลิตเฉลี่ยต่ำ ต้นทุนการผลิตสูง เนื่องจากพันธุ์ปาล์มคุณภาพต่ำ พื้นที่ไม่เหมาะสม ปุ๋ยราคาสูงขึ้น ผู้ปลูกปาล์ม 90% เป็นเกษตรกรรายย่อย ขาดการจัดการที่ดี ปริมาณผลผลิตออกสู่ตลาด ไม่สม่ำเสมอ
- 2) การนำเข้า-ส่งออก มีการนำเข้าเพื่อส่งออก การถ่วงน้ำหนัก (ตั้งแต่ปี 48-ปัจจุบัน) ซึ่งกระทบต่อตลาดส่งออกน้ำมัน ส่วนเกิน ส่วนการส่งออกมีความสามารถในการแข่งขันต่ำ เนื่องจากราคาในประเทศสูง
- 3) การค้าในประเทศ โรงสกัด มีกำลังผลิตส่วนเกิน 50% แข่งขันซื้อสูงจึงมีการตัดปาล์มดิบและปัญหาการลักลอบนำเข้ายังมีอยู่ส่งผลกระทบต่อราคาในประเทศ

#### 7. มาตรการบริหารจัดการทั้งระบบตั้งแต่ปี 2546

มติคณะรัฐมนตรี วันที่ 8 และ 22 เม.ย.46 เห็นชอบให้หน่วยงานที่เกี่ยวข้องดำเนินการแก้ไขปัญหาน้ำมันปาล์มอย่างเป็นระบบ ตามที่กระทรวงพาณิชย์เสนอพร้อมให้แต่งตั้งคณะกรรมการแก้ไขปัญหาน้ำมันปาล์มอย่างเป็นระบบโดยมีรัฐมนตรีว่าการกระทรวงพาณิชย์เป็นประธาน เพื่อทำหน้าที่กำหนดมาตรการและบริหารจัดการแก้ไขปัญหาน้ำมันปาล์มทั้งระบบอย่างต่อเนื่อง

ทั้งนี้ คณะรัฐมนตรี ได้มีมติเมื่อวันที่ 10 มิ.ย.51 เห็นชอบให้แต่งตั้งคณะกรรมการนโยบายปาล์มแห่งชาติ (กนป.) ตามระเบียบสำนักนายกรัฐมนตรีว่าด้วยคณะกรรมการนโยบายปาล์มแห่งชาติ พ.ศ.2551 ประกาศเมื่อวันที่ 12 มิ.ย.51 โดยมีนายกรัฐมนตรีหรือรองนายกรัฐมนตรีที่ได้รับมอบหมาย เป็นประธาน มีอำนาจหน้าที่ในการกำหนดนโยบายและแผนการบริหารพัฒนาอย่างเป็นระบบครบวงจร ส่งผลให้คณะกรรมการแก้ไขปัญหาน้ำมันปาล์มอย่างเป็นระบบลดบทบาทลง แต่ยังคงดำเนินการอย่างต่อเนื่อง ดังนี้

##### 1) วางระบบการนำเข้าอย่างรัดกุม

- (1) ภายใต้ WTO ภาษีในโควตา 20% ปริมาณ 4,860 ตันให้ อคส.เป็นผู้นำเข้า ภาษีนอกโควตา 143% ไม่จำกัดปริมาณ
- (2) ภายใต้ AFTA ตั้งแต่ปี 2553 ภาษี 0% โดยจะให้มีการบริหารการนำเข้าน้ำมันปาล์มตามมาตรการเดิมที่ใช้มา (ให้ อคส. เป็นผู้นำเข้า) เพื่อไม่ให้ขัดต่อพันธกรณีและมิให้มีการเปิดตลาดส่งผลกระทบต่อเกษตรกรภายในประเทศ โดยคณะกรรมการ กนป.เป็นผู้พิจารณามาตรการที่จะรองรับผลกระทบจากการเปิดตลาดเสรี AFTA เช่น กำหนดผู้นำเข้า ปริมาณ ชนิด ช่วงเวลาการนำเข้า และมาตรการนำเข้าอื่น ๆ



(3) การนำเข้าเพื่อส่งออก (นอกโควตา WTO) กำหนดให้ผู้นำเข้าต้องรับซื้อผลผลิตในประเทศเพื่อส่งออกด้วย 1 ส่วนก่อนนำเข้า 1 ส่วนและต้องส่งออกน้ำมันปาล์มไปต่างประเทศเป็นปริมาณไม่น้อยกว่า 2 เท่าของปริมาณนำเข้า ภายใน 30 วัน โดยกำหนดด่านส่งออกน้ำมันปาล์มที่นำเข้าไว้เฉพาะ 4 ด่าน ตามมติ ครม. เมื่อ 22 เม.ย.46 (ด่านแม่สอด แม่สาย สังขละบุรี และท่าเรือกรุงเทพ)

(4) การนำน้ำมันปาล์มผ่านประเทศเพื่อส่งออก (การถ่ายลำ/ผ่านแดน) ต้องขออนุญาตขนย้ายและส่งออกภายในเวลาที่กำหนด

## 2) บริหารจัดการระบบการค้าในประเทศ

(1) การค้าผลปาล์มและน้ำมันปาล์ม ให้ดำเนินไปตามกลไกปกติ โดยมีมาตรการ : การแจ้งปริมาณ ให้ผู้ผลิตแจ้งปริมาณ เป็นประจำทุกเดือน ผู้นำเข้าแจ้งแผนการนำเข้าล่วงหน้าทุกเดือนแจ้งการนำเข้า จำหน่ายภายใน 7 วันนับจากวันนำเข้า/จำหน่าย การควบคุมขนย้าย ให้ผู้ขนย้ายน้ำมันปาล์มตั้งแต่ 25 กก.ขึ้นไปต้องขออนุญาตขนย้าย การปิดป้ายรับซื้อ ให้ผู้รับซื้อผลปาล์มปิดป้ายแสดงราคารับซื้อผลปาล์มโดยระบุชั้นคุณภาพและให้รับซื้อไม่ต่ำกว่าราคาแสดงที่ป้ายและขอความร่วมมือโรงงานสกัดและโรงกลั่นน้ำมันปาล์มให้รับซื้อผลปาล์มและน้ำมันปาล์มให้สอดคล้องกันทั้งระบบอย่างเหมาะสม การพัฒนาคุณภาพ ประชาสัมพันธ์ให้เกษตรกรพัฒนาคุณภาพผลปาล์ม

(2) การตรวจสอบและกำกับดูแลโดยจังหวัด : มีคณะทำงานแก้ไขปัญหาปาล์มน้ำมันอย่างเป็นระบบระดับจังหวัด คณะทำงานตรวจสอบคุณภาพผลปาล์มประจำจังหวัด เพื่อทำหน้าที่ดำเนินมาตรการตามนโยบายที่กำหนดและใกล้เคียง ปัญหาคุณภาพผลปาล์มที่เกิดขึ้นจากการซื้อขาย

(3) ตรวจสอบป้องกันการลักลอบนำเข้าและกำกับดูแลขนย้ายถ่ายลำ-ผ่านแดนน้ำมันปาล์ม โดยขอความร่วมมือจังหวัดต้นทางและจังหวัดที่ติดชายแดนประเทศกำกับดูแลการขนย้ายน้ำมันปาล์มในประเทศอย่างเคร่งครัดเพื่อกำกับดูแลมิให้มีการนำมามาหมุนเวียนจำหน่ายในประเทศ

(4) การบริหารจัดการของกลาง มติคณะกรรมการแก้ไขปัญหาปาล์มน้ำมันฯ (24 พค.47) เห็นชอบให้กรมศุลกากรส่งมอบน้ำมันปาล์มของกลางให้แก่หน่วยงานราชการ/มูลนิธิที่นำไปใช้ผลิตพลังงานทดแทนและให้ รมว.พณ. (ประธาน) อนุมัติเป็นคราว ๆ ไป ซึ่งได้อนุมัติแล้ว 21 ครั้ง ปริมาณ 449,983 กก. (พ.ค.47-มี.ค.55)

3) จัดการผลผลิตส่วนเกิน ประสานแจ้งกระทรวงพลังงานทราบปริมาณน้ำมันปาล์มคงเหลือรายเดือนเพื่อสนับสนุนการนำน้ำมันปาล์มไปผลิตไบโอดีเซล

## 8. สถานการณ์

1) ในเดือน เม.ย.55 ราคาซื้อผลปาล์ม ณ หน้าโรงงาน (17%) และน้ำมันปาล์มดิบเฉลี่ยปรับตัวเพิ่มสูงขึ้น เนื่องจากผลผลิตออกสู่ตลาดน้อยกว่าความต้องการใช้ โรงกลั่นน้ำมันปาล์มได้รับผลกระทบต้องซื้อน้ำมันปาล์มดิบราคาสูงขึ้น แต่ต้องจำหน่ายในราคาขายปลีกไม่เกินขวดลิตรละ 42 บาท โรงกลั่นฯ บางรายเริ่มชะลอ/หยุดการผลิต/จำหน่ายน้ำมันพืช เกิดปัญหาด้านผู้บริโภค เพื่อแก้ปัญหาปริมาณและเพื่อให้โรงกลั่นฯ ขายน้ำมันพืชได้ไม่เกินขวดลิตรละ 42 บาท ครม.มีมติ (17 เม.ย.55) ให้นำเข้าน้ำมันปาล์มเป้าหมาย 40,000 ตัน เบื้องต้น 10,000 ตันก่อน โดยจะต้องไม่กระทบต่อเกษตรกร ดังนี้

|          | บาท : กก.                  | เม.ย.54 | มี.ค.55 | เม.ย.55 | %Δ    |
|----------|----------------------------|---------|---------|---------|-------|
| ไทย      | ผลปาล์ม (%น้ำมัน17)        | 5.68    | 6.17    | 6.23    | +0.97 |
|          | น้ำมันปาล์มดิบ             | 36.21   | 34.17   | 35.90   | +5.06 |
|          | น้ำมันปาล์มบริสุทธิ์       | 45.88   | 38.26   | 38.50   | +0.63 |
|          | น้ำมันพืช ปลีก 1 ลิตร(ขวด) | 47.00   | 42.00   | 42.00   | -     |
| มาเลเซีย | น้ำมันปาล์มดิบ             | 33.50   | 33.55   | 35.34   | +5.34 |
|          | น้ำมันปาล์มบริสุทธิ์       | 35.58   | 34.84   | 36.18   | +3.85 |

2) แนวโน้ม คาดว่าราคาผลปาล์มและน้ำมันปาล์มในประเทศจะอ่อนตัวลง เนื่องจากในช่วงเดือนพ.ค.55 เป็นช่วงฤดูกาลผลผลิตมีออกสู่ตลาดมาก

## ราคาปาล์มน้ำมันและน้ำมันปาล์ม

AG36 D ราคา : ปาล์ม (sh รายเดือนปาล์ม 45-50-ส่งออก)

หน่วย : บาท/กก.

| ปี/เดือน                                                                    | ม.ค.  | ก.พ.  | มี.ค. | เม.ย. | พ.ค.  | มิ.ย. | ก.ค.  | ส.ค.  | ก.ย.  | ต.ค.  | พ.ย.  | ธ.ค.  | เฉลี่ย |
|-----------------------------------------------------------------------------|-------|-------|-------|-------|-------|-------|-------|-------|-------|-------|-------|-------|--------|
| <b>1. ผลปาล์มทะเลทราย คุณภาพน้ำมัน 17% (หน้าโรงงานสกัดฯ แหล่งผลิตสำคัญ)</b> |       |       |       |       |       |       |       |       |       |       |       |       |        |
| 2550                                                                        | 3.27  | 3.35  | 3.29  | 3.52  | 4.27  | 4.71  | 4.50  | 4.38  | 4.34  | 4.70  | 5.00  | 5.54  | 4.24   |
| 2551                                                                        | 6.05  | 5.37  | 4.96  | 5.10  | 4.42  | 5.70  | 5.95  | 4.46  | 3.84  | 2.93  | 2.88  | 3.06  | 4.56   |
| 2552                                                                        | 3.68  | 4.19  | 3.14  | 3.62  | 4.70  | 4.60  | 3.79  | 4.22  | 3.71  | 3.43  | 4.09  | 4.65  | 3.99   |
| 2553                                                                        | 4.15  | 3.92  | 3.87  | 3.63  | 3.80  | 4.23  | 4.35  | 5.01  | 5.22  | 5.67  | 6.70  | 7.40  | 4.83   |
| 2554                                                                        | 9.27  | 8.49  | 5.72  | 5.68  | 6.01  | 5.91  | 5.19  | 5.60  | 5.49  | 4.38  | 5.13  | 5.39  | 6.02   |
| 2555                                                                        | 5.47  | 6.09  | 6.17  | 6.23  |       |       |       |       |       |       |       |       | 5.99   |
| <b>2. น้ำมันปาล์มดิบ (ขายส่งถึงโรงกลั่น) ณ ตลาด กทม.</b>                    |       |       |       |       |       |       |       |       |       |       |       |       |        |
| 2550                                                                        | 18.63 | 18.84 | 19.02 | 21.82 | 25.29 | 26.45 | 25.47 | 24.30 | 24.79 | 27.49 | 29.80 | 31.47 | 24.45  |
| 2551                                                                        | 35.98 | 35.02 | 34.95 | 33.15 | 33.53 | 36.26 | 34.61 | 25.87 | 22.52 | 17.02 | 18.32 | 20.32 | 28.96  |
| 2552                                                                        | 23.51 | 26.13 | 21.78 | 24.16 | 27.51 | 26.50 | 22.72 | 24.56 | 22.65 | 21.48 | 24.00 | 26.90 | 24.33  |
| 2553                                                                        | 26.36 | 25.73 | 25.92 | 25.43 | 25.66 | 25.61 | 25.38 | 27.49 | 27.95 | 31.01 | 38.91 | 43.80 | 29.10  |
| 2554                                                                        | 58.20 | 57.07 | 36.00 | 36.21 | 36.28 | 34.38 | 30.00 | 31.30 | 30.18 | 28.14 | 30.81 | 30.49 | 36.59  |
| 2555                                                                        | 31.68 | 33.05 | 34.71 | 35.90 |       |       |       |       |       |       |       |       | 33.84  |
| <b>3. น้ำมันปาล์มบริสุทธิ์ Bulk (ขายส่งถึงผู้ซื้อ)</b>                      |       |       |       |       |       |       |       |       |       |       |       |       |        |
| 2550                                                                        | 22.98 | 23.46 | 23.16 | 25.68 | 29.60 | 32.22 | 31.28 | 30.02 | 29.22 | 31.94 | 34.92 | 36.57 | 29.25  |
| 2551                                                                        | 42.31 | 42.62 | 43.21 | 41.37 | 41.77 | 44.23 | 43.95 | 38.14 | 34.01 | 30.04 | 27.63 | 29.34 | 38.22  |
| 2552                                                                        | 32.08 | 34.04 | 31.51 | 31.29 | 32.78 | 30.80 | 27.55 | 28.91 | 28.69 | 26.62 | 27.43 | 30.58 | 30.19  |
| 2553                                                                        | 31.07 | 29.45 | 30.21 | 30.21 | 30.11 | 29.04 | 29.07 | 31.68 | 32.27 | 33.29 | 42.09 | 48.10 | 33.05  |
| 2554                                                                        | 57.45 | 63.28 | 53.00 | 45.88 | 42.50 | 39.64 | 35.87 | 36.50 | 35.86 | 34.50 | 35.32 | 36.50 | 43.03  |
| 2555                                                                        | 36.50 | 36.50 | 38.26 | 38.50 |       |       |       |       |       |       |       |       | 37.44  |
| <b>4. สเตียรินบริสุทธิ์/ไฮปาล์ม Bulk (ขายส่งถึงผู้ซื้อ)</b>                 |       |       |       |       |       |       |       |       |       |       |       |       |        |
| 2550                                                                        | 16.13 | 16.13 | 16.20 | 18.63 | 22.06 | 25.98 | 25.13 | 24.43 | 22.96 | 26.72 | 28.43 | 29.29 | 22.67  |
| 2551                                                                        | 31.91 | 32.83 | 34.57 | 32.53 | 33.03 | 34.08 | 34.01 | 28.75 | 22.19 | 16.69 | 14.48 | 14.70 | 27.48  |
| 2552                                                                        | 15.35 | 17.66 | 18.26 | 22.42 | 26.65 | 27.57 | 25.60 | 24.10 | 23.73 | 21.01 | 23.31 | 25.99 | 22.64  |
| 2553                                                                        | 26.25 | 25.74 | 26.54 | 26.39 | 26.19 | 26.06 | 25.73 | 27.40 | 27.95 | 30.68 | 37.86 | 42.96 | 29.15  |
| 2554                                                                        | 55.19 | 57.30 | 40.84 | 34.18 | 34.81 | 33.42 | 29.68 | 31.44 | 30.40 | 28.35 | 30.95 | 31.01 | 36.46  |
| 2555                                                                        | 31.86 | 33.28 | 35.12 | 36.55 |       |       |       |       |       |       |       |       | 34.20  |
| <b>5. น้ำมันปาล์มดิบ (ซื้อขายในมาเลเซีย)</b>                                |       |       |       |       |       |       |       |       |       |       |       |       |        |
| 2550                                                                        | 19.73 | 19.65 | 19.78 | 22.42 | 25.31 | 26.19 | 25.89 | 25.00 | 25.64 | 28.26 | 29.92 | 29.91 | 24.81  |
| 2551                                                                        | 32.65 | 35.90 | 36.29 | 34.14 | 35.24 | 36.51 | 34.51 | 26.91 | 23.26 | 16.98 | 15.00 | 15.37 | 28.56  |
| 2552                                                                        | 18.13 | 18.47 | 19.80 | 24.45 | 26.63 | 23.49 | 20.55 | 23.26 | 21.55 | 21.09 | 22.10 | 24.05 | 21.96  |
| 2553                                                                        | 24.46 | 24.84 | 25.64 | 25.55 | 25.27 | 24.85 | 24.85 | 27.37 | 27.01 | 27.94 | 31.45 | 35.02 | 27.02  |
| 2554                                                                        | 37.39 | 38.00 | 34.53 | 33.50 | 34.13 | 32.82 | 31.10 | 31.22 | 30.07 | 28.12 | 30.41 | 30.27 | 32.63  |
| 2555                                                                        | 32.12 | 32.04 | 33.55 | 35.34 |       |       |       |       |       |       |       |       | 33.26  |
| <b>6. น้ำมันปาล์มบริสุทธิ์ Bulk (ตลาดส่งออก F.O.B. มาเลเซีย)</b>            |       |       |       |       |       |       |       |       |       |       |       |       |        |
| 2550                                                                        | 20.70 | 20.87 | 21.01 | 24.07 | 26.83 | 27.42 | 27.20 | 27.14 | 28.00 | 29.98 | 31.96 | 31.98 | 26.43  |
| 2551                                                                        | 35.07 | 38.64 | 41.98 | 40.42 | 40.85 | 41.19 | 38.87 | 30.90 | 26.66 | 20.18 | 18.27 | 18.74 | 32.65  |
| 2552                                                                        | 21.28 | 21.52 | 22.54 | 26.97 | 28.29 | 25.44 | 22.45 | 25.01 | 23.28 | 22.82 | 23.79 | 25.56 | 24.08  |
| 2553                                                                        | 25.77 | 26.12 | 26.58 | 26.45 | 26.07 | 25.83 | 26.11 | 29.27 | 28.58 | 29.66 | 32.93 | 36.37 | 28.31  |
| 2554                                                                        | 38.60 | 39.65 | 36.64 | 35.58 | 36.66 | 35.47 | 34.39 | 34.62 | 32.98 | 30.51 | 32.77 | 33.29 | 35.10  |
| 2555                                                                        | 33.74 | 33.59 | 34.84 | 36.18 |       |       |       |       |       |       |       |       | 34.59  |

## ปริมาณส่งออกและนำเข้าน้ำมันปาล์ม

หน่วย : ตัน

|                                                                                                    | ม.ค.   | ก.พ.   | มี.ค.  | เม.ย.  | พ.ค.   | มิ.ย.  | ก.ค.   | ส.ค.   | ก.ย.   | ต.ค.   | พ.ย.   | ธ.ค.   | รวม     |
|----------------------------------------------------------------------------------------------------|--------|--------|--------|--------|--------|--------|--------|--------|--------|--------|--------|--------|---------|
| <b>1. ปริมาณส่งออกน้ำมันปาล์มดิบ (ปี 50 HS. 1511.1000.000 , 1511.9010.000 , ปี 55 HS. 1511.10)</b> |        |        |        |        |        |        |        |        |        |        |        |        |         |
| 2550                                                                                               | 10,799 | 30,426 | 32,877 | 25,374 | 4,095  | 2,590  | 400    | 27,527 | 25,967 | 37,255 | 24,503 | 14     | 221,826 |
| 2551                                                                                               | 73     | 1,708  | 29,044 | 30,096 | 57,462 | 19,648 | 37,246 | 40,297 | 39,775 | 26,933 | 5,921  | 19     | 288,222 |
| 2552                                                                                               | 128    | 0      | -      | 63     | 24,242 | 4,353  | 20     | 84     | -      | 24,509 | 13,893 | -      | 67,292  |
| 2553                                                                                               | 75     | 0      | 6,002  | 8,402  | 5,250  | 126    | 63     | 12,687 | 23,549 | 9,469  | 210    | 168    | 66,001  |
| 2554                                                                                               | 101    | 168    | 3      | 14,024 | 6,603  | 9,118  | 49,083 | 67,480 | 57,337 | 56,056 | 53,670 | 18,067 | 331,710 |
| 2555                                                                                               | 39,853 | 52,163 | 1,997  |        |        |        |        |        |        |        |        |        | 94,013  |
| <b>2. ปริมาณส่งออกน้ำมันปาล์มบริสุทธิ์ (ปี 50 HS.1511.9090.000 , ปี 55 HS. 1511.90)</b>            |        |        |        |        |        |        |        |        |        |        |        |        |         |
| 2550                                                                                               | 3,875  | 3,929  | 3,544  | 7,527  | 6,693  | 5,451  | 4,412  | 6,174  | 5,323  | 5,923  | 4,116  | 4,273  | 61,239  |
| 2551                                                                                               | 4,199  | 3,852  | 5,511  | 6,236  | 10,382 | 7,321  | 4,460  | 8,340  | 4,887  | 4,019  | 7,954  | 4,958  | 72,119  |
| 2552                                                                                               | 3,029  | 3,221  | 3,791  | 3,634  | 2,418  | 4,056  | 4,609  | 2,707  | 4,578  | 6,173  | 4,547  | 3,787  | 46,551  |
| 2553                                                                                               | 3,959  | 4,298  | 5,467  | 4,870  | 7,208  | 5,739  | 5,314  | 4,250  | 5,534  | 5,082  | 2,083  | 1,524  | 55,328  |
| 2554                                                                                               | 950    | 864    | 1,832  | 3,281  | 4,110  | 4,090  | 6,644  | 4,481  | 8,465  | 4,325  | 2,878  | 8,216  | 50,137  |
| 2555                                                                                               | 6,034  | 6,230  | 6,336  |        |        |        |        |        |        |        |        |        | 18,600  |
| <b>3. ปริมาณนำเข้าน้ำมันปาล์มดิบ (ปี 50 HS. 1511.1000.000 , 1511.9010.000 , ปี 55 HS 1511.10)</b>  |        |        |        |        |        |        |        |        |        |        |        |        |         |
| 2551                                                                                               | 57     | 28,484 | -      | -      | -      | -      | -      | -      | -      | -      | 0.002  | 0.19   | 28,541  |
| 2552                                                                                               | -      | -      | -      | 7      | -      | -      | -      | 30     | -      | -      | -      | -      | 37      |
| 2553                                                                                               | -      | -      | -      | -      | -      | -      | 17     | -      | -      | -      | -      | -      | 17      |
| 2554                                                                                               | 29,929 | -      | 29,864 | -      | -      | -      | -      | -      | -      | -      | -      | -      | 59,793  |
| 2555                                                                                               | -      | -      | -      | -      | -      | -      | -      | -      | -      | -      | -      | -      | -       |
| <b>4. ปริมาณนำเข้าน้ำมันปาล์มบริสุทธิ์ (ปี 50 HS.1511.9090.000 , ปี HS 1511.90)</b>                |        |        |        |        |        |        |        |        |        |        |        |        |         |
| 2550                                                                                               | 106    | 96     | 60     | 228    | 225    | 200    | 32     | 116    | 76     | 64     | 104    | 4      | 1,310   |
| 2551                                                                                               | 392    | 279    | 264    | 0.2    | 0.02   | 0.02   | 0.00   | 0.05   | -      | -      | -      | 208    | 1,144   |
| 2552                                                                                               | 315    | 623    | 316    | 0.2    | -      | -      | 0.38   | 0.08   | -      | -      | 0.04   | -      | 1,254   |
| 2553                                                                                               | -      | 18     | 10     | 27     | 9      | 0.46   | 15     | 18     | 0.20   | 0.01   | 315    | 669    | 1,081   |
| 2554                                                                                               | 913    | 1,031  | 12     | 14     | 0.18   | 14     | 0.08   | 16     | 1,990  | 21     | -      | 2,502  | 6,512   |
| 2555                                                                                               | 3,172  | 35     | 35     |        |        |        |        |        |        |        |        |        | 3,242   |
| <b>5. ปริมาณถ่ายลำ-ผ่านแดนน้ำมันปาล์มบริสุทธิ์ (ผ่านจากมาเลเซีย-ไปประเทศที่สาม)</b>                |        |        |        |        |        |        |        |        |        |        |        |        |         |
| 2550                                                                                               | 1,452  | 1,254  | -      | 370    | 230    | 655    | 320    | 485    | 398    | 404    | 348    | 710    | 6,624   |
| 2551                                                                                               | 1,182  | 1,126  | 798    | 987    | 960    | 1,020  | 1,260  | 1,455  | 1,697  | 1,051  | 3,685  | 4,311  | 19,531  |
| 2552                                                                                               | 5,081  | 7,743  | 7,224  | 3,573  | 1,523  | 4,992  | 5,779  | 1,499  | 4,570  | 7,243  | 5,353  | 8,023  | 62,603  |
| 2553                                                                                               | 16,583 | 5,707  | 9,462  | 8,982  | 11,141 | 7,855  | 623    | 1,285  | 1,178  | 1,624  | 3,490  | 4,567  | 72,497  |
| 2554                                                                                               | 5,837  | 5,660  | 6,939  | 9,772  | 9,883  | 5,055  | 3,976  | 4,619  | 5,407  | 4,903  | 4,005  | 3,952  | 70,007  |
| 2555                                                                                               | 3,809  | 4,824  | 6,487  |        |        |        |        |        |        |        |        |        | 15,120  |

## มะพร้าวผลแก่

## 1. ผลผลิต : ล้านตัน

|                       | ปี 2550 | ปี 2551 | ปี 2552 | ปี 2553 | ปี 2554 | ปี 2555 | % Δ    |
|-----------------------|---------|---------|---------|---------|---------|---------|--------|
|                       | (เม.ย.) |         |         |         |         |         |        |
| 1.1 โลก พืชน้ำมันรวม  | 403.54  | 391.35  | 396.52  | 445.13  | 455.29  | 440.56  | -3.24  |
| เมล็ดถั่วเหลือง       | 236.23  | 220.47  | 211.96  | 261.079 | 264.22  | 240.15  | -9.11  |
| เนื้อมะพร้าวแห้ง      | 5.27    | 5.72    | 5.88    | 5.88    | 6.02    | 5.54    | -7.97  |
| : ฟิลิปปินส์          | 2.20    | 2.50    | 2.52    | 2.52    | 2.80    | 2.30    | -17.86 |
| : อินโดนีเซีย         | 1.44    | 1.50    | 1.60    | 1.60    | 1.46    | 1.48    | +1.37  |
| 1.2 ไทย มะพร้าวผลแก่  | 1.722   | 1.484   | 1.381   | 1.298   | 1.055   | 1.101   | +4.36  |
| เป็น เนื้อมะพร้าวแห้ง | 0.344   | 0.296   | 0.275   | 0.269   | 0.218   | 0.228   | +4.59  |

## 2. ต้นทุน/ผลผลิตเฉลี่ยของไทย

|                            | ปี 2550 | ปี 2551 | ปี 2552 | ปี 2553 | 2554 | ปี 2555 |
|----------------------------|---------|---------|---------|---------|------|---------|
| 2.1 ต้นทุนเฉลี่ยทั่วประเทศ |         |         |         |         |      |         |
| : (บาท/กก.)                | 2.05    | 2.54    | 2.77    | 2.77    | 3.95 | 4.95    |
| : (บาท/ผล)                 | 2.56    | 3.17    | 3.46    | 3.46    | 4.94 | 6.19    |
| 2.2 ผลผลิตเฉลี่ยทั่วประเทศ |         |         |         |         |      |         |
| : (กก./ไร่)                | 1,077   | 966     | 929     | 864     | 782  | 855     |
| : (ผล/ไร่)                 | 862     | 773     | 743     | 691     | 626  | 684     |

## 3. สัดส่วนการใช้มะพร้าวผลในประเทศ

ใช้เพื่อแปรรูปเป็นน้ำกะทิ มากกว่า 50 % ที่เหลือเป็นการบริโภคโดยตรงและผลิตเป็นเนื้อมะพร้าวแห้งเข้าสู่โรงงานผลิตน้ำมันมะพร้าว

## แหล่งผลิตสำคัญ ปี 2554

|                   | พื้นที่ให้ผล (ไร่) | ผลผลิต (ตัน) | เฉลี่ย (กก./ไร่) | % ผลผลิต |
|-------------------|--------------------|--------------|------------------|----------|
| จ.ประจวบคีรีขันธ์ | 423,594            | 301,264      | 711              | 29       |
| จ.ชุมพร           | 210,159            | 200,101      | 952              | 19       |
| จ.สุราษฎร์ธานี    | 201,622            | 119,981      | 595              | 11       |
| จ.ชลบุรี          | 64,423             | 101,252      | 1,572            | 10       |
| จ.นครศรีธรรมราช   | 99,215             | 82,815       | 835              | 8        |
| จ.ปัตตานี         | 81,279             | 50,448       | 621              | 4        |
| จ.อื่นๆ           | 269,667            | 199,457      | 740              | 19       |
| ทั้งประเทศ        | 1,349,959          | 1,055,318    | 782              | 100      |

## 4. การนำเข้า - ส่งออก : ต้น

|            |                  | <u>ปี 2551</u> | <u>ปี 2552</u> | <u>ปี 2553</u> | <u>ปี 2554</u> | <u>ปี 2554</u><br>(ม.ค.-มิ.ค.) |
|------------|------------------|----------------|----------------|----------------|----------------|--------------------------------|
| 4.1 นำเข้า | มะพร้าวผล (แก่)  | 790            | 300            | 3,027          | 111,611        | 25,173                         |
|            | มะพร้าวฝอย       | 286            | 398            | 764            | 4,965          | 1,375                          |
|            | เนื้อมะพร้าวแห้ง | 13             | 546            | 0.009          | 0.073          | 4                              |
|            | น้ำมัน(ทั้งหมด)  | 2,275          | 1,870          | 27,667         | 13,963         | 2,709                          |
| 4.2 ส่งออก | มะพร้าวผล (อ่อน) | 31,401         | 30,263         | 33,250         | 31,667         | 9,954                          |
|            | มะพร้าวฝอย       | 288            | 1,680          | 1,515          | 3,941          | 1,093                          |
|            | เนื้อมะพร้าวแห้ง | 1,054          | 339            | 5              | 67             | 1,217                          |
|            | น้ำมัน(ทั้งหมด)  | 5,530          | 1,419          | 798            | 1,209          | 175                            |

ประเทศคู่ค้า ส่งออกฝอยบราซิล (65%) ส่งออกน้ำมัน ลาว(35%) พม่า(26%) นำเข้าน้ำมันมะพร้าว :เวียดนาม(30%) อินโดนีเซีย (51%)  
นำเข้ามาพร้าวผล: อินโดฯ(99%) นำเข้าเนื้อมะพร้าวฝอย อินโดฯ(23%) เวียดนาม(54%) อินโดนีเซีย(15%)

## 5.ราคา

|                               |        | <u>ปี 2551</u> | <u>ปี 2552</u> | <u>ปี 2553</u> | <u>ปี 2554</u> | <u>ปี 2555</u><br>(ม.ค.-เม.ย.) |
|-------------------------------|--------|----------------|----------------|----------------|----------------|--------------------------------|
| 5.1 ณ แหล่งผลิต               |        |                |                |                |                |                                |
| มะพร้าวผลใหญ่ทั้งเปลือก(สศก.) | บาท/ผล | 5.96           | 5.81           | 6.49           | 13.28          | 11.08                          |
| จ. ประจวบคีรีขันธ์            | "      | 8.72           | 6.36           | 11.49          | 17.33          | 11.52                          |
| จ. สุราษฎร์ธานี               | "      | 7.16           | 5.09           | 7.69           | 15.59          | 11.19                          |
| เนื้อมะพร้าวแห้ง 90% (สศก.)   | บาท/กก | 16.02          | 14.89          | 13.23          | 17.96          | 17.40                          |
| จ. ประจวบคีรีขันธ์            | "      | 17.09          | 13.99          | 14.63          | 25.93          | 18.04                          |
| จ. สุราษฎร์ธานี               | "      | 15.38          | 12.71          | 12.49          | 16.30          | 13.88                          |
| 5.2 ตลาด กทม. ขายส่ง          |        |                |                |                |                |                                |
| มะพร้าวผลใหญ่ปอกเปลือก        | บาท/ผล | 12.18          | 11.14          | 14.81          | 23.84          | 20.94                          |
| เนื้อมะพร้าวขาว               | บาท/กก | 19.77          | 14.61          | 22.09          | 38.99          | 30.78                          |
| เนื้อมะพร้าวแห้ง 90%          | บาท/กก | 18.25          | 15.42          | 14.60          | 27.07          | -                              |
| น้ำมันมะพร้าวดิบ              | "      | 38.27          | 30.08          | 29.92          | 58.71          | 48.59                          |
| น้ำมันมะพร้าวบริสุทธิ์ (ปี๊บ) | "      | 46.40          | 32.72          | 44.54          | 66.74          | 55.30                          |

## 6. สถานการณ์ ปี 2555

6.1 โลก ปี 2555 คาดว่าจะมีผลผลิตมะพร้าวเนื้อแห้งอยู่ที่ 5.54 ล้านตัน ลดลง ร้อยละ 7.97 โดยอินโดนีเซียผลผลิตเพิ่มขึ้น 1.37 % ฟิลิปปินส์ผลผลิตลดลง 17.86 %

6.2 ไทย ปี 2555 ผลผลิตมะพร้าวอยู่ที่ 1.101 ล้านตัน เพิ่มขึ้นจากปี 2554 ร้อยละ 4.36 สืบเนื่องจากมีข้อมูลเบื้องต้นจากการสำรวจมะพร้าวพบว่ามะพร้าวในจังหวัดประจวบคีรีขันธ์เริ่มฟื้นตัวจากการระบาดของศัตรูพืชเพราะมีฝนตกและมีเจ้าหน้าที่จากกรมส่งเสริมการเกษตรและกรมวิชาการเกษตรเข้าไปดูแลณรงค์ให้เกษตรกรเลี้ยงตัวเบียนปล่อยตัวเบียน เพื่อลดจำนวนศัตรูพืชที่ทำลายมะพร้าว ต้นมะพร้าวที่เสียหาย

สิ้นเชิงต้นตายจากการระบาดของศัตรูพืชมีพื้นที่มีประมาณ 4,000ไร่เท่านั้น จากพื้นที่ๆ ศัตรูพืชเข้าไประบาดทำลาย 200,000ไร่ ส่วนพื้นที่ปลูกที่ถูกศัตรูพืชเข้าไปทำลายเสียหายแต่ต้นไม่ตาย เมื่อต้นมะพร้าวได้ฝนก็แทงใบ ประกอบกับ มีการปลูกสับปะรดในสวนมะพร้าวและมีการให้ปุ๋ยสับปะรด ส่งผลให้มะพร้าวได้ปุ๋ยผลตก จังหวัดประจวบฯ ผลผลิตมะพร้าวเพิ่มขึ้นมาก และสภาพอากาศที่แปรเปลี่ยนไปทำให้ช่วงเวลาผลผลิตมะพร้าวออกมากในช่วงมกราคม – กรกฎาคม 55 ประกอบ กับช่วง พฤษจิกายน – พฤษภาคม เป็นช่วงเวลานำเข้ามะพร้าวภายใต้กรอบAFTA ทำให้มะพร้าวอ่อนตัวลงมาก

|                                        | เม.ย.54 | มิ.ค.55 | เม.ย.55 | %Δ     |
|----------------------------------------|---------|---------|---------|--------|
| มะพร้าวผลใหญ่เกษตรกรขายได้ (บาท/ผล)    | 14.26   | 10.46   | 8.59    | -17.88 |
| จ. ประจวบคีรีขันธ์                     | 20.50   | 9.50    | 7.13    | -24.95 |
| จ. สุราษฎร์ธานี                        | 17.50   | 9.00    | 8.00    | -11.11 |
| เนื้อแห้ง 90% เกษตรกรขายได้ (บาท/กก.)  | 18.92   | 16.72   | 16.48   | -1.44  |
| จ. ประจวบคีรีขันธ์                     | 29.00   | 16.38   | 16.00   | -2.32  |
| จ. สุราษฎร์ธานี                        | 18.00   | 12.75   | 12.56   | -1.49  |
| มะพร้าวผลปอกเปลือก กทม. (บาท/ผล)       | 25.34   | 18.43   | 15.68   | -14.92 |
| เนื้อมะพร้าวขาวโรงงานรับซื้อ (บาท/กก.) | 43.50   | 27.91   | 24.56   | -12.00 |
| น้ำมันมะพร้าวดิบ กทม. (บาท/กก.)        | ขาดตลาด | 48.50   | 42.85   | -11.65 |

6.3 แนวทางแก้ไขปัญหามีมะพร้าวเพียงพอต่อความต้องการใช้ในปี 2553 กรมการค้าภายในได้จัดประชุมผู้เกี่ยวข้อง (30 พฤษจิกายน 53)มติที่ประชุม กำหนดแนวทางแก้ไขปัญหาดังนี้ 1) **ระยะสั้น** กรมการค้าต่างประเทศเร่งรัดดำเนินการนำประกาศกระทรวงพาณิชย์ เรื่อง การนำเมล็ดถั่วเหลือง มะพร้าว เนื้อมะพร้าวแห้ง และน้ำมันมะพร้าว เข้ามาในราชอาณาจักรตามความตกลงเขตการค้าเสรีอาเซียน และประกาศกรม การค้าต่างประเทศ เรื่องหลักเกณฑ์วิธีการ และเงื่อนไขในการขอและการออกหนังสือรับรองแสดงการได้รับสิทธิในการยกเว้นภาษีทั้งหมดหรือบางส่วน ลงในราชกิจจานุเบกษา เพื่อให้สามารถนำเข้ามามะพร้าวภายใต้กรอบ AFTA ได้ทันในช่วงปลายเดือนธันวาคม 53 ซึ่งอัตราภายใต้กรอบ AFTA มะพร้าวผล มะพร้าวฝอย น้ำมันมะพร้าว ไม่จำกัดปริมาณนำเข้า ภาษี 0% เนื้อมะพร้าวแห้งไม่จำกัดปริมาณนำเข้าภาษี 5 % 2) **ระยะยาว** (1) เสนอคณะกรรมการพืชน้ำมันและน้ำมันพืชพิจารณากำหนดแผนการส่งเสริมการปลูกมะพร้าวให้เป็นรูปธรรม เพื่อรองรับนโยบายส่งเสริมครัวไทยสู่ครัวโลก (2) กรมวิชาการเกษตรประสานเวียดนาม พม่า ขอให้ส่งรายการศัตรูพืชและการบริหารจัดการการจำกัดศัตรูพืช เพื่อให้กรมวิชาการวิเคราะห์ความเสี่ยง ซึ่งจะทำให้ไทยมีแหล่งนำเข้าเพิ่มขึ้น ขณะนี้มีประเทศที่ผ่านการวิเคราะห์ความเสี่ยงจากกรมวิชาการเกษตรเพียงประเทศเดียวคืออินโดนีเซีย (3) กรมส่งเสริมการเกษตรส่งเสริมการขยายการผลิตมะพร้าว โดยสนับสนุนมะพร้าวพันธุ์ดีที่ให้ผลผลิตสูง คุณภาพดีเพื่อทดแทนมะพร้าวพันธุ์ดั้งเดิม

#### ผลการดำเนินการแก้ไขปัญหามะพร้าว

1) การนำเข้ามามะพร้าว กรมการค้าต่างประเทศได้ดำเนินการนำประกาศกระทรวงพาณิชย์ และประกาศของกรมการค้าต่างประเทศเรื่องการนำเข้ามามะพร้าวภายใต้กรอบ AFTA ปี 2554 ลงประกาศในราชกิจจานุเบกษาแล้ว เมื่อวันที่ 23 ธันวาคม 2553 สำหรับปี 2555 กรอบ WTO มะพร้าวผล มีผู้ขึ้นทะเบียนเป็น ผู้นำเข้ามามะพร้าวผลภายใต้กรอบ WTO นอกโควตา 9 ราย ขึ้นทะเบียนเป็นผู้นำเข้ามามะพร้าวฝอย นอกโควตา 7 ราย ขึ้นทะเบียนเป็นผู้นำเข้าน้ำมันมะพร้าว นอกโควตา 5 ราย ส่วนการนำเข้าในโควตา WTO รอ

การพิจารณาของคณะกรรมการพืชน้ำมันและน้ำมันพืช ส่วนการนำเข้าภายใต้กรอบ AFTA สินค้ามะพร้าว มีผู้ขึ้นทะเบียนเป็นผู้นำเข้า 18 ราย มะพร้าวฝอย มีผู้ขึ้นทะเบียนเป็นผู้นำเข้า 5 ราย น้ำมันมะพร้าวมีผู้ขึ้นทะเบียนเป็นผู้นำเข้า ภายใต้กรอบ FTA 7 ราย

2) การวิเคราะห์ความเสี่ยงศัตรูพืชและการบริหารจัดการการกำจัดศัตรูพืช กรมวิชาการเกษตรได้วิเคราะห์ความเสี่ยงศัตรูพืชของมะพร้าวผลของ ประเทศมาเลเซีย เวียดนาม อินโดนีเซีย และเสนอผ่านอนุกรรมการด้านการนำเข้าสิ่งต้องห้ามเพื่อการค้าและเพื่อกิจการอื่นแล้ว และนำเสนอผ่านคณะกรรมการกักพืชแล้ว ขณะนี้กรมวิชาการเกษตรได้ประกาศกำหนดเงื่อนไขการนำเข้ามะพร้าวจากสาธารณรัฐสังคมนิยมเวียดนาม มาเลเซีย และ สาธารณรัฐอินโดนีเซีย พ.ศ. 2554 ลงวันที่ 27 เมษายน 2554 และได้ลงประกาศในราชกิจจานุเบกษาแล้ว ดังนั้นธุรกิจโรงงานแปรรูปมะพร้าว ประสงค์จะนำเข้าผลมะพร้าวแปรรูปเปลือก เนื้อมะพร้าวสด เนื้อมะพร้าวแห้ง จะต้องดำเนินการให้เป็นไปตามเงื่อนไขในการนำเข้าตามประกาศของกรมวิชาการเกษตรด้วย ส่วนการส่งเสริมการขยายการผลิตมะพร้าว กรมส่งเสริมการเกษตรจะได้ยกร่างโครงการเพิ่มประสิทธิภาพการผลิตมะพร้าวเพื่อเสนอกระทรวงเกษตรและสหกรณ์พิจารณาต่อไป

3) การแก้ไขผลผลิตมะพร้าวไม่เพียงพอกับความต้องการใช้ในประเทศ กระทรวงเกษตรและสหกรณ์ได้แต่งตั้งคณะกรรมการจัดทำยุทธศาสตร์มะพร้าว ประกอบด้วย หัวหน้ากลุ่มภารกิจด้านส่งเสริมและพัฒนาเกษตรกรและระบบสหกรณ์ เป็นประธาน อธิบดีกรมส่งเสริมการเกษตร เป็นรองประธาน กรรมการประกอบด้วย หัวหน้าส่วนราชการ หรือ ผู้แทนจาก สำนักงานประมาณ กรมพัฒนาที่ดิน กรมวิชาการเกษตร กรมส่งเสริมสหกรณ์ สำนักงานเศรษฐกิจการเกษตร กรมการค้าต่างประเทศ กรมการค้าภายใน สำนักงานเศรษฐกิจอุตสาหกรรม ธนาคารเพื่อการเกษตรและสหกรณ์การเกษตร นายกสมาคมชาวสวนมะพร้าวแห่งประเทศไทย ประธานกรรมการสหกรณ์ชาวสวนมะพร้าวประจวบคีรีขันธ์ จำกัด และ ภาคเอกชนที่เกี่ยวข้อง โดยมี ผู้อำนวยการสำนักส่งเสริมและจัดการสินค้าเกษตร กรมส่งเสริมการเกษตร เป็นกรรมการและเลขานุการ ผู้แทนสำนักงานเศรษฐกิจการเกษตร เป็นกรรมการและผู้ช่วยเลขานุการ ผู้เชี่ยวชาญด้านส่งเสริมและจัดการการผลิตไม้ผล ไม้ยืนต้น และยางพารา กรมส่งเสริมการเกษตร เป็นกรรมการและผู้ช่วยเลขานุการ เพื่อยกร่างยุทธศาสตร์มะพร้าวปี 2555 – 2559 ขณะนี้ได้ยกร่างยุทธศาสตร์มะพร้าวเสร็จสิ้นแล้ว และได้มีการส่งร่างยุทธศาสตร์ให้ฝ่ายเลขานุการ คณะกรรมการพืชน้ำมันและน้ำมันพืช เพื่อเสนอคณะกรรมการชุดดังกล่าวพิจารณาต่อไป

## 7. มาตรการรองรับการเปิดตลาด สินค้ามะพร้าว

### 7.1 การเปิดตลาดภายใต้ AFTA และ WTO

คณะกรรมการพืชน้ำมันและน้ำมันพืชได้กำหนดมาตรการบริหารการนำเข้าปี 2553 และ 2554 ดังนี้

#### การนำเข้าภายใต้กรอบ AFTA

- ผู้นำเข้าต้องขอหนังสือรับรองแสดงการได้รับสิทธิในการยกเว้นภาษีทั้งหมดหรือบางส่วนตามกรอบ AFTA การขอและการออกหนังสือรับรองเป็นไปตามหลักเกณฑ์ วิธีการและเงื่อนไขที่กำหนดสำหรับแต่ละสินค้าตามประกาศกรมการค้าต่างประเทศ เรื่อง หลักเกณฑ์ วิธีการ และเงื่อนไขในการขอและการออกหนังสือรับรองแสดงการได้รับสิทธิในการยกเว้นภาษีทั้งหมดหรือบางส่วน สำหรับเมล็ดถั่วเหลือง มะพร้าว เนื้อมะพร้าว
- แห้ง และน้ำมันมะพร้าวที่นำเข้ามาในราชอาณาจักรตามความตกลงเขตการค้าเสรีอาเซียน พ.ศ. 2553
- ต้องเป็นผู้ขึ้นทะเบียนเป็นผู้นำเข้ากับกรมการค้าต่างประเทศ
- กำหนดช่วงเวลานำเข้าภายใต้ AFTA เดือน พ.ย. 53 - พ.ค. 54 และ พ.ย. 54 - พ.ค. 55

| การเปิดตลาดนำเข้ามะพร้าวและผลิตภัณฑ์ ปี 2554 |              |      |             |      |              |      |
|----------------------------------------------|--------------|------|-------------|------|--------------|------|
|                                              | AFTA         |      | WTO ในโควตา |      | WTO นอกโควตา |      |
|                                              | ปริมาณ       | อากร | ปริมาณ      | อากร | ปริมาณ       | อากร |
| มะพร้าวผล                                    | ยกเลิก โควตา | 0%   | 2,317 ตัน   | 20 % | ไม่ผูกพัน    | 54%  |
| มะพร้าวเป็นฝอย                               | ยกเลิก โควตา | 0%   | 110 ตัน     | 20%  | ไม่ผูกพัน    | 54%  |
| น้ำมันมะพร้าว                                | ยกเลิก โควตา | 0%   | 410 ตัน     | 20%  | ไม่ผูกพัน    | 52%  |
| เนื้อมะพร้าวแห้ง                             | ยกเลิก โควตา | 5%   | 1,157 ตัน   | 20%  | ไม่ผูกพัน    | 36%  |

**การบริหารการนำเข้าในโควตา WTO**

- ผู้นำเข้าต้องขอหนังสือรับรองจาก กรมการค้าต่างประเทศ โดยผู้นำเข้าต้องมีคุณสมบัติ
  - 1) นิติบุคคลและเป็นโรงงานที่ใช้มะพร้าวเป็นวัตถุดิบในการผลิตของตนเอง
  - 2) เปิดดำเนินกิจการอยู่ในปัจจุบัน
  - 3) มีประวัตินำเข้าย้อนหลัง 3 ปี (เฉพาะมะพร้าวฝอย)
- กำหนดช่วงเวลาในการนำเข้าในโควตา WTO เดือน พ.ย.53- พ.ค.54 และ พ.ย.54 – พ.ค. 55 (เว้นมะพร้าวฝอย ให้นำเข้าได้ตลอดทั้งปี)

7.2 เพิ่มประสิทธิภาพการค้าในประเทศ ให้ผู้ซื้อปิดป้ายแสดงราคา รับซื้อมะพร้าวผล เนื้อมะพร้าวแห้ง เพื่อให้เกิดความเป็นธรรมแก่เกษตรกร

## 8. มาตรการแก้ไขปัญหาในอดีต

### 8.1 ปี 2543

มติคณะกรรมการ กชก. เมื่อ 10 พ.ค.43, 15 มิ.ย.43, 5 ก.ย.43 และ 1 พ.ย.43 อนุมัติ

๑ เงินทุนหมุนเวียนปลอดดอกเบี้ย จำนวน 170 ล้านบาท ให้ อคส. แทรกแซงรับซื้อเนื้อมะพร้าวแห้ง 90% จากเกษตรกร สถาบันเกษตรกร เพื่อจำหน่ายต่อไป

๑ กำหนดราคาเป้าหมายนำเนื้อมะพร้าวแห้ง 90% (ทับสะเก) กก.ละ 10.74 บาท ส่วนแหล่งผลิตอื่นให้กำหนดโดยเทียบเคียงจากฐานราคาเป้าหมายนำเนื้อมะพร้าวแห้ง 90% (ทับสะเก) ด้วยวิธีคำนวณราคาในแต่ละจังหวัดเพิ่ม-ลดได้ตามสัดส่วนราคาตลาดและคุณภาพสินค้า

๑ ปรับลดราคาแทรกแซงรับซื้อเนื้อมะพร้าวแห้ง 90% (ทับสะเก) เหลือ กก.ละ 7.64 บาท สำหรับแหล่งผลิตอื่นให้ปรับเพิ่ม-ลดตามสัดส่วนราคาตลาดและคุณภาพสินค้า

๑ ระยะเวลารับซื้อ มิ.ย.-พ.ย.43

๑ ระยะเวลาโครงการ มิ.ย.43-ก.พ.44

● ประกาศ อคส. เมื่อ 30 มิ.ย.43 (มติชก. 15 มิ.ย.43) \*\* ประกาศอคส. เมื่อ 10 พ.ย.43 (มติชก. 1 พ.ย.43)

## ผลการดำเนินงาน

| การรับซื้อ-ขาย | ปริมาณ (ตัน) | ราคาซื้อ (บาท/กก.) | มูลค่า (ล้านบาท) |
|----------------|--------------|--------------------|------------------|
| จ.ประจวบฯ      | 5,396        | 10.74* , 7.64**    | 56.21            |
| จ.ชุมพร        | 5,719        | 10.00 , 7.11       | 55.57            |
| จ.นครศรีฯ      | 4,135        | 9.37 , 6.67        | 38.50            |
| จ.สุราษฎร์ธานี | 5,295        | 9.37 , 6.67        | 48.87            |
| รวม            | 20,545       | 9.89 , 7.02        | 199.15           |

## การจำหน่าย อคส.ประมูลจำหน่ายภายในประเทศทั้งหมด

| สรุปการซื้อ-ขาย              | ปริมาณ (ตัน) | ราคาเฉลี่ย(บาท/กก.) | มูลค่า (ล้านบาท) |
|------------------------------|--------------|---------------------|------------------|
| การรับซื้อ ( มี.ย. – พ.ย.43) | 20,545       | 9.69                | 199.15           |
| การจำหน่าย (ก.ย.43 – ก.พ.44) | 20,545       | 4.37                | 89.76            |
| ขาดทุนราคา                   | -            | 5.32                | 109.39           |
| ค่าใช้จ่ายทั้งสิ้น           | -            | 0.35                | 7.24             |
| ต้นทุนทั้งโครงการ            | -            | 5.67                | 116.63           |

## 8.2 ปี 2544

มติคณะกรรมการ คชก. เมื่อ 22 มี.ค.44 1) อนุมัติเงินทุนจำนวน 125 ล้านบาท ให้ อคส. ดำเนินการแทรกแซงตลาดรับซื้อเนื้อมะพร้าวแห้ง 90% จากเกษตรกรรายย่อยแล้วส่งออก หรือจำหน่ายให้กับผู้ซื้อเพื่อนำไปส่งออก หรือสกัดน้ำมันมะพร้าวแล้วส่งออกทันที ปริมาณแทรกแซง 20,000 ตัน 2) กำหนดราคาเป้าหมายนำเนื้อมะพร้าวแห้ง 90% (ทับสะเก) กก.ละ 8.00 บาท และราคารับซื้อเนื้อมะพร้าวแห้ง 90% (ทับสะเก) กก.ละ 6.00 บาท สำหรับแหล่งผลิตอื่นให้กำหนดโดยเทียบเคียงจากฐานราคาเป้าหมายนำเนื้อมะพร้าวแห้ง 90%(ทับสะเก) ด้วยวิธีคำนวณราคาในแต่ละจังหวัด เพิ่ม-ลด ได้ตามสัดส่วนราคาตลาดและคุณภาพสินค้า 3) ระยะเวลารับซื้อ มี.ค.-ต.ค.44 4) ระยะเวลาโครงการ มี.ค.-ต.ค.44

ผลการดำเนินงาน เนื่องจากราคามะพร้าวแห้ง 90% มีแนวโน้มสูงขึ้นใกล้เคียงกับราคารับซื้อที่ คชก.กำหนด (กก.ละ 6.00 บาท) จึงได้ชะลอการรับซื้อไว้จนถึงสิ้นสุดระยะเวลาโครงการเดือน ต.ค.44 เนื่องจากราคาอยู่ในเกณฑ์ดี

\*\*\*\*\*



ราคามะพร้าวผลและผลิตภัณฑ์ (ณ แหล่งผลิต และ กทม.)

AG07 : มะพร้าว 51 F : ราคา (ณ แหล่งผลิต กทม.)

|                                                                                             | ม.ค.    | ก.พ.    | มี.ค.   | เม.ย.   | พ.ค.    | มิ.ย.   | ก.ค.    | ส.ค.    | ก.ย.    | ต.ค.    | พ.ย.    | ธ.ค.    | เฉลี่ย | เฉลี่ย |
|---------------------------------------------------------------------------------------------|---------|---------|---------|---------|---------|---------|---------|---------|---------|---------|---------|---------|--------|--------|
| <b>1. ราคามะพร้าวผลแก่ ผลใหญ่ทั้งเปลือก (ที่เกษตรกรขายได้ เฉลี่ยทั้งประเทศ) 1/ : บาท/ผล</b> |         |         |         |         |         |         |         |         |         |         |         |         |        |        |
| ปี 2548                                                                                     | 4.35    | 4.57    | 4.61    | 4.44    | 4.30    | 4.05    | 3.90    | 3.92    | 3.83    | 4.30    | 4.92    | 6.15    | 4.45   | 4.05   |
| ปี 2549                                                                                     | 6.96    | 7.01    | 7.29    | 7.09    | 6.26    | 5.73    | 5.16    | 4.38    | 4.32    | 4.76    | 5.86    | 5.57    | 5.87   | 5.10   |
| ปี 2550                                                                                     | 5.50    | 5.42    | 4.78    | 4.53    | 4.24    | 3.86    | 3.55    | 3.25    | 3.32    | 3.61    | 4.07    | 4.50    | 4.22   | 3.64   |
| ปี 2551                                                                                     | 4.45    | 4.47    | 5.51    | 6.08    | 6.28    | 6.11    | 5.92    | 6.13    | 6.18    | 6.47    | 6.94    | 6.99    | 5.96   | 6.18   |
| ปี 2552                                                                                     | 6.73    | 6.36    | 6.35    | 6.54    | 6.41    | 5.62    | 5.47    | 5.32    | 5.07    | 5.29    | 5.28    | 5.27    | 5.81   | 5.53   |
| ปี 2553                                                                                     | 5.22    | 5.31    | 5.76    | 5.88    | 5.71    | 5.82    | 5.65    | 5.72    | 6.19    | 6.54    | 8.15    | 11.90   | 6.49   | 5.94   |
| ปี 2554                                                                                     | 13.48   | 14.36   | 14.73   | 14.26   | 14.15   | 13.63   | 13.04   | 12.30   | 12.07   | 12.16   | 12.76   | 12.45   | 13.28  | 12.89  |
| ปี 2555                                                                                     | 12.83   | 12.45   | 10.46   | 8.59    |         |         |         |         |         |         |         |         | 11.08  |        |
| <b>2. ราคามะพร้าวแห้ง 90% (ที่เกษตรกรขายได้ เฉลี่ยทั้งประเทศ) 1/ : บาท/กก.</b>              |         |         |         |         |         |         |         |         |         |         |         |         |        |        |
| ปี 2548                                                                                     | 10.23   | 9.79    | 9.07    | 9.64    | 9.62    | 9.24    | 9.17    | 9.34    | 8.56    | 8.52    | 8.47    | 9.90    | 9.30   | 9.08   |
| ปี 2549                                                                                     | 9.64    | 11.03   | 11.09   | 11.03   | 11.23   | 11.18   | 10.62   | 10.64   | 10.43   | 10.46   | 10.47   | 10.51   | 10.69  | 10.76  |
| ปี 2550                                                                                     | 10.70   | 10.82   | 10.63   | 10.58   | 10.33   | 10.67   | 11.53   | 11.97   | 11.68   | 11.05   | 10.91   | 12.45   | 11.11  | 11.21  |
| ปี 2551                                                                                     | 13.29   | 13.98   | 15.27   | 15.31   | 15.35   | 15.75   | 16.94   | 17.44   | 17.18   | 16.70   | 17.00   | 17.93   | 16.01  | 16.56  |
| ปี 2552                                                                                     | 17.74   | 15.18   | 15.45   | 15.73   | 16.02   | 15.90   | 15.75   | 14.99   | 14.10   | 13.00   | 12.24   | 12.54   | 14.89  | 14.96  |
| ปี 2553                                                                                     | 12.71   | 12.34   | 12.49   | 12.54   | 12.60   | 12.57   | 12.14   | 12.33   | 13.53   | 14.61   | 15.43   | 15.81   | 13.26  | 12.96  |
| ปี 2554                                                                                     | 16.52   | 17.96   | 18.86   | 18.92   | 18.16   | 17.55   | 17.83   | 17.65   | 14.25   | 17.98   | 18.43   | 18.41   | 17.71  | 17.24  |
| ปี 2555                                                                                     | 18.15   | 18.25   | 16.72   | 16.48   |         |         |         |         |         |         |         |         | 17.40  |        |
| <b>3. ราคามะพร้าวผลใหญ่ ปอกเปลือก (ขายส่ง ณ ตลาด กทม.) 2/ : บาท/ผล</b>                      |         |         |         |         |         |         |         |         |         |         |         |         |        |        |
| ปี 2548                                                                                     | 8.03    | 8.75    | 8.64    | 7.72    | 7.07    | 6.35    | 6.83    | 7.64    | 8.02    | 10.75   | 14.57   | 14.73   | 9.09   | 7.78   |
| ปี 2549                                                                                     | 15.99   | 16.25   | 15.33   | 13.13   | 12.28   | 10.93   | 9.30    | 9.25    | 9.33    | 10.89   | 12.66   | 12.04   | 12.28  | 10.33  |
| ปี 2550                                                                                     | 11.75   | 11.45   | 10.01   | 8.76    | 8.03    | 7.27    | 6.75    | 6.75    | 6.75    | 7.09    | 8.25    | 8.25    | 8.43   | 7.11   |
| ปี 2551                                                                                     | 8.25    | 9.08    | 10.70   | 11.47   | 11.83   | 10.39   | 10.73   | 11.55   | 14.00   | 15.95   | 16.15   | 16.05   | 12.18  | 12.41  |
| ปี 2552                                                                                     | 14.10   | 13.36   | 13.05   | 12.75   | 11.92   | 10.34   | 10.05   | 9.75    | 9.48    | 9.39    | 9.75    | 9.75    | 11.14  | 10.16  |
| ปี 2553                                                                                     | 10.10   | 10.53   | 12.64   | 13.13   | 11.65   | 10.86   | 10.91   | 13.20   | 15.98   | 20.04   | 24.24   | 24.38   | 14.81  | 13.77  |
| ปี 2554                                                                                     | 24.89   | 26.55   | 25.75   | 25.34   | 24.13   | 21.98   | 20.78   | 20.18   | 19.86   | 24.38   | 25.77   | 26.50   | 23.84  | 21.89  |
| ปี 2555                                                                                     | 26.30   | 23.45   | 18.34   | 15.68   |         |         |         |         |         |         |         |         | 20.94  |        |
| <b>4. ราคามะพร้าวขาว (ณ โรงงานกะทิสด กทม.) 2/ : บาท/กก.</b>                                 |         |         |         |         |         |         |         |         |         |         |         |         |        |        |
| ปี 2548                                                                                     | 10.83   | 12.4    | 12.90   | 12.99   | 11.43   | 10.25   | 10.25   | 10.64   | 10.89   | 13.85   | 21.24   | 22.61   | 13.36  | 11.22  |
| ปี 2549                                                                                     | 23.25   | 23.49   | 24.08   | 21.69   | 20.50   | 19.55   | 14.13   | 13.50   | 13.50   | 15.26   | 19.36   | 19.17   | 18.96  | 16.07  |
| ปี 2550                                                                                     | 18.08   | 16.98   | 14.03   | 12.50   | 11.70   | 10.05   | 9.28    | 9.25    | 8.78    | 9.16    | 10.75   | 11.08   | 11.80  | 9.70   |
| ปี 2551                                                                                     | 12.49   | 15.10   | 17.23   | 17.86   | 18.78   | 18.77   | 18.75   | 19.16   | 23.00   | 25.91   | 25.50   | 24.70   | 19.77  | 20.73  |
| ปี 2552                                                                                     | 18.70   | 16.91   | 17.31   | 17.25   | 15.31   | 14.07   | 13.85   | 13.01   | 12.48   | 11.92   | 12.25   | 12.25   | 14.61  | 13.44  |
| ปี 2553                                                                                     | 12.95   | 14.03   | 18.36   | 19.44   | 18.59   | 17.93   | 17.74   | 19.69   | 23.00   | 30.45   | 36.36   | 36.50   | 22.09  | 21.23  |
| ปี 2554                                                                                     | 39.70   | 43.50   | 43.50   | 43.50   | 42.56   | 41.50   | 39.18   | 33.14   | 31.95   | 36.40   | 36.50   | 36.50   | 38.99  | 37.46  |
| ปี 2555                                                                                     | 36.50   | 34.16   | 27.91   | 24.56   |         |         |         |         |         |         |         |         | 30.78  |        |
| <b>5. ราคามะพร้าวแห้ง 90% (1 โรงงานหีบน้ำมันมะพร้าวปริมาตร) 2/ : บาท/กก.</b>                |         |         |         |         |         |         |         |         |         |         |         |         |        |        |
| ปี 2548                                                                                     | 11.29   | 11.06   | 11.97   | 12.17   | 12.15   | 12.15   | 12.31   | 11.82   | 11.26   | 12.20   | 12.40   | 12.56   | 11.95  | 11.98  |
| ปี 2549                                                                                     | 12.94   | 13.11   | 13.15   | 13.15   | 13.15   | 13.15   | 13.15   | 13.15   | 13.09   | 13.05   | 13.11   | 13.15   | 13.11  | 13.12  |
| ปี 2550                                                                                     | 13.25   | 13.41   | 13.10   | 13.07   | 13.20   | 13.02   | 12.70   | 12.65   | 12.57   | 13.01   | 13.60   | 13.90   | 13.12  | 12.86  |
| ปี 2551                                                                                     | 15.26   | 15.62   | 17.23   | 17.44   | 18.22   | 19.79   | 21.39   | 19.43   | 19.07   | 19.20   | 18.55   | 17.75   | 18.25  | 19.52  |
| ปี 2552                                                                                     | 16.04   | 15.18   | 16.19   | 16.25   | 16.95   | 16.85   | 16.18   | 15.59   | 14.77   | 13.75   | 13.60   | 13.63   | 15.42  | 15.68  |
| ปี 2553                                                                                     | 13.85   | 13.95   | 14.07   | 14.10   | 14.25   | 14.43   | 14.84   | 15.71   | 16.18   | ขาดตลาด | ขาดตลาด | ขาดตลาด | 14.60  | 15.08  |
| ปี 2554                                                                                     | 26.21   | 27.50   | 27.50   | ขาดตลาด | ขาดตลาด | ขาดตลาด | ขาดตลาด | ขาดตลาด | ขาดตลาด | ขาดตลาด | ขาดตลาด | ขาดตลาด | 27.07  |        |
| ปี 2555                                                                                     | ขาดตลาด | ขาดตลาด | ขาดตลาด | ขาดตลาด |         |         |         |         |         |         |         |         |        |        |
| <b>6. ราคามะพร้าวดิบ (ขายส่งตลาด กทม.) 2/ : บาท/กก.</b>                                     |         |         |         |         |         |         |         |         |         |         |         |         |        |        |
| ปี 2548                                                                                     | 21.33   | 20.49   | 23.14   | 23.63   | 23.48   | 23.59   | 23.79   | 22.70   | 21.33   | 23.16   | 23.45   | 23.88   | 22.83  | 23.01  |
| ปี 2549                                                                                     | 25.21   | 27.17   | 27.59   | 27.59   | 27.36   | 26.92   | 25.46   | 24.25   | 24.05   | 23.60   | 23.83   | 24.55   | 25.63  | 25.27  |
| ปี 2550                                                                                     | 25.75   | 27.76   | 27.09   | 27.30   | 28.04   | 28.92   | 27.09   | 27.09   | 27.15   | 29.25   | 32.57   | 33.18   | 28.43  | 27.92  |
| ปี 2551                                                                                     | 36.33   | 36.88   | 38.12   | 38.40   | 39.34   | 41.07   | 44.68   | 40.02   | 37.24   | 36.51   | 35.72   | 34.92   | 38.27  | 39.81  |
| ปี 2552                                                                                     | 33.18   | 31.47   | 31.92   | 32.50   | 33.53   | 32.92   | 31.02   | 29.68   | 28.57   | 25.70   | 25.09   | 25.36   | 30.08  | 30.24  |
| ปี 2553                                                                                     | 26.58   | 27.09   | 27.70   | 28.25   | 28.64   | 30.32   | 31.88   | 33.82   | 35.01   | ขาดตลาด | ขาดตลาด | ขาดตลาด | 29.92  | 31.93  |
| ปี 2554                                                                                     | ขาดตลาด | ขาดตลาด | ขาดตลาด | 63.50   | 65.50   | 65.09   | 61.00   | 55.26   | 54.5    | 54.50   | 54.50   | 54.50   | 58.71  | 59.31  |
| ปี 2555                                                                                     | 51.50   | 51.50   | 48.50   | 42.85   |         |         |         |         |         |         |         |         | 48.59  |        |



## สถิติราคาขายส่ง - ขายปลีก สุกกร ปี 2550 - 2555

| ปี                                                                                | ม.ค.   | ก.พ.   | มี.ค.  | เม.ย.  | พ.ค.   | มิ.ย.  | ก.ค.   | ส.ค.   | ก.ย.   | ต.ค.   | พ.ย.   | ธ.ค.   | เฉลี่ย |
|-----------------------------------------------------------------------------------|--------|--------|--------|--------|--------|--------|--------|--------|--------|--------|--------|--------|--------|
| ราคาขายส่งลูกสุกร นน. 16 กก./ตัว (บาท/ตัว) : (ปี 46-49 เป็นลูกสุกร นน.12 กก./ตัว) |        |        |        |        |        |        |        |        |        |        |        |        |        |
| 2550                                                                              | 814    | 800    | 890    | 829    | 700    | 914    | 1,175  | 1,300  | 1,150  | 1,064  | 1,245  | 1,000  | 990    |
| 2551                                                                              | 1,250  | 1,760  | 1,800  | 1,672  | 1,321  | 1,295  | 1,057  | 1,290  | 1,223  | 1,350  | 1,400  | 1,400  | 1,402  |
| 2552                                                                              | 1,470  | 1,600  | 1,609  | 1,819  | 1,844  | 1,659  | 1,500  | 1,600  | 1,600  | 1,600  | 1,752  | 1,800  | 1,654  |
| 2553                                                                              | 1,875  | 1,900  | 1,900  | 1,900  | 1,900  | 1,900  | 1,900  | 1,843  | 1,718  | 1,600  | 1,600  | 1,600  | 1,803  |
| 2554                                                                              | 1,640  | 1,932  | 2,000  | 2,000  | 2,000  | 2,000  | 2,095  | 2,400  | 2,150  | 1,900  | 1,750  | 1,965  | 1,986  |
| 2555                                                                              | 1,630  | 1,548  | 1,310  | 1,465  |        |        |        |        |        |        |        |        |        |
| ราคาขายส่งสุกรมีชีวิต (ฟาร์ม) ณ แหล่งผลิต (บาท/กก.)                               |        |        |        |        |        |        |        |        |        |        |        |        |        |
| 2550                                                                              | 30.98  | 32.30  | 37.88  | 37.79  | 37.75  | 41.07  | 44.00  | 46.17  | 42.80  | 40.14  | 45.14  | 37.20  | 39.44  |
| 2551                                                                              | 48.05  | 58.55  | 58.79  | 57.56  | 54.61  | 53.64  | 51.26  | 55.95  | 53.27  | 55.55  | 53.30  | 43.56  | 53.67  |
| 2552                                                                              | 54.15  | 57.45  | 58.45  | 62.10  | 61.89  | 58.82  | 56.05  | 56.60  | 56.14  | 53.17  | 55.69  | 52.00  | 56.88  |
| 2553                                                                              | 58.30  | 61.25  | 61.50  | 61.50  | 61.50  | 61.50  | 61.36  | 59.30  | 55.73  | 52.40  | 53.50  | 57.05  | 58.74  |
| 2554                                                                              | 53.25  | 60.18  | 62.07  | 68.09  | 69.50  | 69.50  | 73.61  | 79.86  | 70.32  | 59.30  | 55.82  | 61.80  | 65.28  |
| 2555                                                                              | 55.05  | 51.07  | 50.69  | 62.15  |        |        |        |        |        |        |        |        |        |
| ราคาขายปลีกเนื้อแดง ตลาด กทม. (บาท/กก.)                                           |        |        |        |        |        |        |        |        |        |        |        |        |        |
| 2550                                                                              | 82.36  | 78.70  | 82.02  | 82.50  | 81.80  | 83.05  | 86.88  | 87.50  | 84.20  | 83.64  | 90.68  | 87.50  | 84.24  |
| 2551                                                                              | 90.68  | 115.79 | 117.50 | 113.68 | 110.58 | 106.19 | 105.00 | 110.88 | 111.14 | 111.36 | 106.75 | 105.00 | 108.71 |
| 2552                                                                              | 109.25 | 114.47 | 112.95 | 121.41 | 123.06 | 116.93 | 110.00 | 110.00 | 110.34 | 105.95 | 109.40 | 112.50 | 113.02 |
| 2553                                                                              | 115.00 | 118.75 | 115.00 | 115.00 | 115.00 | 115.00 | 115.00 | 115.00 | 110.23 | 105.00 | 105.00 | 105.00 | 112.42 |
| 2554                                                                              | 105.75 | 116.32 | 116.63 | 131.91 | 134.86 | 130.00 | 137.63 | 150.86 | 137.39 | 120.25 | 118.18 | 125.75 | 127.13 |
| 2555                                                                              | 119.75 | 112.98 | 106.43 | 122.79 |        |        |        |        |        |        |        |        |        |

บาท/กก.

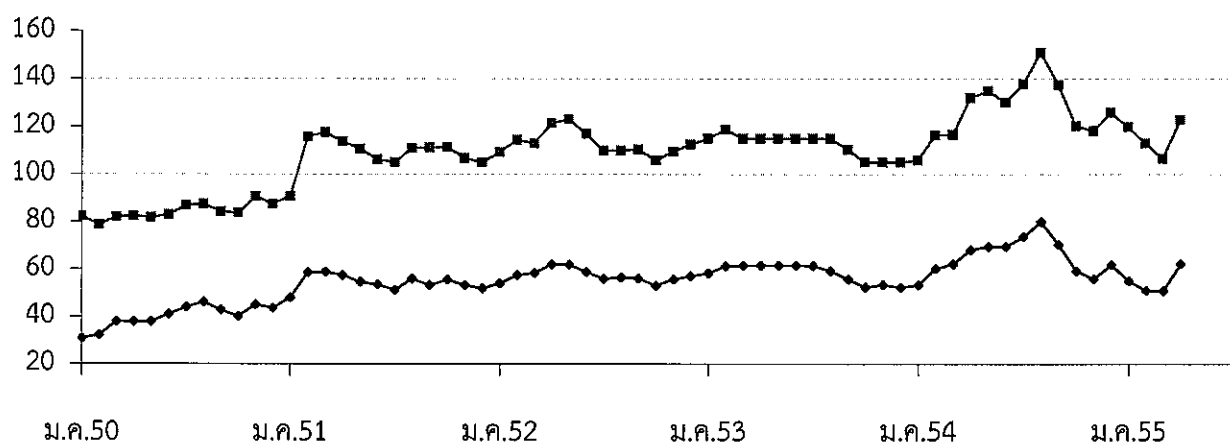

—●— ขายส่งสุกรมีชีวิต

—■— ขายปลีกเนื้อแดง



## สถิติราคาขายส่ง - ขายปลีก ไข่ไก่

ปี 2550 - 2555

| ปี                                                     | ม.ค.  | ก.พ.  | มี.ค. | เม.ย. | พ.ค.  | มิ.ย. | ก.ค.  | ส.ค.  | ก.ย.  | ต.ค.  | พ.ย.  | ธ.ค.  | เฉลี่ย |
|--------------------------------------------------------|-------|-------|-------|-------|-------|-------|-------|-------|-------|-------|-------|-------|--------|
| <b>ราคาขายส่งลูกไก่ไข่ทั่วไป (บาท/ตัว)</b>             |       |       |       |       |       |       |       |       |       |       |       |       |        |
| 2550                                                   | 13.74 | 16.45 | 17.50 | 17.50 | 18.95 | 19.50 | 19.50 | 19.50 | 19.50 | 19.50 | 19.50 | 15.68 | 18.07  |
| 2551                                                   | 8.64  | 11.70 | 20.55 | 21.50 | 21.50 | 19.88 | 15.88 | 15.50 | 17.14 | 17.82 | 17.00 | 19.00 | 17.18  |
| 2552                                                   | 17.50 | 17.50 | 19.82 | 27.30 | 27.39 | 26.50 | 26.50 | 28.15 | 28.05 | 24.64 | 24.55 | 25.45 | 24.45  |
| 2553                                                   | 23.00 | 24.00 | 24.22 | 23.50 | 26.50 | 28.41 | 26.90 | 25.50 | 25.50 | 25.50 | 25.50 | 25.50 | 25.34  |
| 2554                                                   | 25.50 | 25.50 | 26.28 | 27.50 | 27.50 | 27.50 | 27.50 | 27.50 | 27.50 | 25.98 | 25.50 | 21.10 | 26.24  |
| 2555                                                   | 9.80  | 9.50  | 8.07  | 6.50  |       |       |       |       |       |       |       |       | 8.47   |
| <b>ราคาขายส่งไข่ไก่สด คณะ ณ แหล่งผลิต (บาท/ฟอง)</b>    |       |       |       |       |       |       |       |       |       |       |       |       |        |
| 2550                                                   | 1.79  | 1.83  | 1.74  | 1.74  | 1.97  | 2.00  | 2.05  | 2.10  | 2.17  | 1.95  | 1.96  | 1.74  | 1.92   |
| 2551                                                   | 1.76  | 2.16  | 2.48  | 2.41  | 2.43  | 2.29  | 2.10  | 2.28  | 2.39  | 2.09  | 2.16  | 2.17  | 2.23   |
| 2552                                                   | 1.84  | 1.90  | 2.09  | 2.42  | 2.36  | 2.38  | 2.46  | 2.60  | 2.40  | 2.13  | 2.30  | 2.30  | 2.27   |
| 2553                                                   | 2.08  | 2.51  | 2.38  | 2.42  | 2.58  | 2.76  | 2.79  | 2.70  | 2.60  | 2.54  | 2.59  | 2.60  | 2.55   |
| 2554                                                   | 2.65  | 2.70  | 2.90  | 3.09  | 2.94  | 2.81  | 2.84  | 3.00  | 3.00  | 3.02  | 3.19  | 2.52  | 2.89   |
| 2555                                                   | 2.14  | 2.58  | 2.51  | 2.18  |       |       |       |       |       |       |       |       | 2.35   |
| <b>ราคาขายปลีกไข่ไก่ เบอร์ 3 ณ ตลาด กทม. (บาท/ฟอง)</b> |       |       |       |       |       |       |       |       |       |       |       |       |        |
| 2550                                                   | 2.15  | 2.17  | 2.16  | 2.16  | 2.38  | 2.45  | 2.45  | 2.45  | 2.52  | 2.34  | 2.34  | 2.25  | 2.32   |
| 2551                                                   | 2.27  | 2.56  | 2.82  | 2.85  | 2.85  | 2.75  | 2.57  | 2.64  | 2.84  | 2.53  | 2.52  | 2.59  | 2.65   |
| 2552                                                   | 2.39  | 2.45  | 2.60  | 2.78  | 2.79  | 2.75  | 2.81  | 2.95  | 2.83  | 2.67  | 2.70  | 2.72  | 2.70   |
| 2553                                                   | 2.59  | 2.86  | 2.78  | 2.77  | 2.93  | 3.11  | 3.14  | 3.05  | 2.95  | 2.95  | 2.95  | 2.95  | 2.92   |
| 2554                                                   | 3.00  | 3.05  | 3.25  | 3.47  | 3.42  | 3.26  | 3.26  | 3.35  | 3.35  | 3.45  | 3.84  | 3.07  | 3.31   |
| 2555                                                   | 2.63  | 3.03  | 2.96  | 2.63  |       |       |       |       |       |       |       |       | 2.81   |

บาท/ฟอง

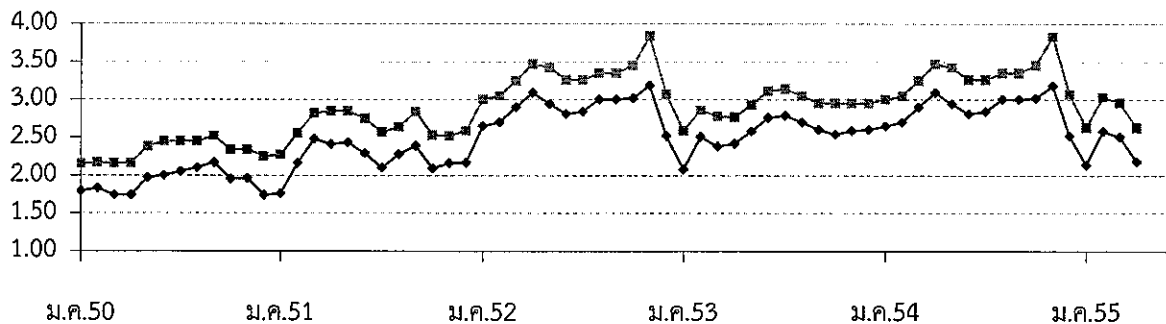

—●— ขายส่งไข่ไก่สด คณะ ณ แหล่งผลิต

—■— ขายปลีกไข่ไก่ เบอร์ 3 กทม.



## สถิติราคาขายส่ง ขยายปลีก สินค้าโคเนื้อ

ปี 2551 - 2555

หน่วย : บาท/กก.

| ปี                                                                                             | ม.ค.   | ก.พ.   | มี.ค.  | เม.ย.  | พ.ค.   | มิ.ย.  | ก.ค.   | ส.ค.   | ก.ย.   | ต.ค.   | พ.ย.   | ธ.ค.   | เฉลี่ย |
|------------------------------------------------------------------------------------------------|--------|--------|--------|--------|--------|--------|--------|--------|--------|--------|--------|--------|--------|
| ราคาโคเนื้อขนาดกลาง (250 - 350 กก.) ที่เกษตรกรขายได้ที่ไร่นา เฉลี่ยทั้งประเทศ : สศก. (บาท/ตัว) |        |        |        |        |        |        |        |        |        |        |        |        |        |
| 2551                                                                                           | 13,675 | 13,309 | 13,352 | 13,145 | 13,156 | 13,051 | 13,198 | 13,217 | 13,275 | 13,168 | 13,148 | 12,773 | 13,206 |
| 2552                                                                                           | 12,844 | 12,875 | 13,027 | 13,330 | 13,328 | 13,086 | 12,997 | 12,891 | 12,844 | 13,035 | 13,118 | 13,171 | 13,046 |
| 2553                                                                                           | 13,419 | 13,104 | 12,736 | 12,761 | 12,820 | 12,808 | 12,812 | 12,914 | 13,182 | 12,906 | 13,105 | 13,409 | 12,998 |
| 2554                                                                                           | 12,944 | 13,083 | 13,717 | 14,192 | 14,248 | 14,623 | 15,318 | 15,624 | 16,326 | 16,163 | 16,204 | 16,603 | 14,920 |
| 2555                                                                                           | 16,653 | 16,748 | 16,805 | 16,859 |        |        |        |        |        |        |        |        | 16,766 |
| ราคาโคเนื้อขนาดกลาง (250 - 350 กก.) ที่เกษตรกรขายได้ที่ไร่นา เฉลี่ยทั้งประเทศ : สศก. (บาท/กก.) |        |        |        |        |        |        |        |        |        |        |        |        |        |
| 2551                                                                                           | 45.58  | 44.36  | 44.51  | 43.82  | 43.85  | 43.50  | 43.99  | 44.06  | 44.25  | 43.89  | 43.83  | 42.58  | 44.02  |
| 2552                                                                                           | 42.81  | 42.92  | 43.42  | 44.43  | 44.43  | 43.62  | 43.32  | 42.97  | 42.81  | 43.45  | 43.73  | 43.90  | 43.49  |
| 2553                                                                                           | 44.73  | 43.68  | 42.45  | 42.54  | 42.73  | 42.69  | 42.71  | 43.05  | 43.94  | 43.02  | 43.68  | 44.70  | 43.33  |
| 2554                                                                                           | 43.15  | 43.61  | 45.72  | 47.31  | 47.49  | 48.74  | 51.06  | 52.08  | 54.42  | 53.88  | 54.01  | 55.34  | 49.73  |
| 2555                                                                                           | 55.51  | 55.83  | 56.02  | 56.20  |        |        |        |        |        |        |        |        | 55.89  |
| ราคาขายปลีกเนื้อโค ตลาดกทม. : กรมการค้าภายใน (บาท/กก.)                                         |        |        |        |        |        |        |        |        |        |        |        |        |        |
| 2551                                                                                           | 117.50 | 117.50 | 117.50 | 117.50 | 117.50 | 117.50 | 117.50 | 117.50 | 117.50 | 117.50 | 117.50 | 117.50 | 117.50 |
| 2552                                                                                           | 117.50 | 117.50 | 117.50 | 117.50 | 117.50 | 117.50 | 117.50 | 117.50 | 117.50 | 117.50 | 117.50 | 117.50 | 117.50 |
| 2553                                                                                           | 117.50 | 117.50 | 117.50 | 117.50 | 117.50 | 117.50 | 117.50 | 117.50 | 117.50 | 117.50 | 117.50 | 117.50 | 117.50 |
| 2554                                                                                           | 117.50 | 117.50 | 132.50 | 132.50 | 132.50 | 132.50 | 132.50 | 135.45 | 137.50 | 137.50 | 137.50 | 137.50 | 131.91 |
| 2555                                                                                           | 137.50 | 137.50 | 137.50 | 137.50 |        |        |        |        |        |        |        |        | 137.50 |

บาท / กก.

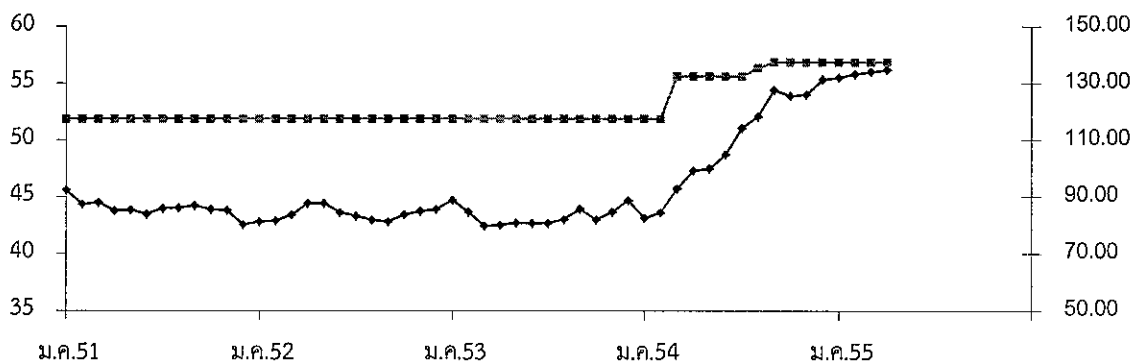

—●— ราคาโคเนื้อ ณ ไร่นา : สศก.

-■- ราคาขายปลีกเนื้อโค ตลาดกทม. : คน.

กรมการค้าภายใน กระทรวงพาณิชย์

## เกลือทะเล

| ๑. ผลผลิตและความต้องการใช้ | ปี ๒๕๕๑ | ปี ๒๕๕๒ | ปี ๒๕๕๓ | ปี ๒๕๕๔ | ปี ๒๕๕๕*              |
|----------------------------|---------|---------|---------|---------|-----------------------|
| ผลผลิตไทย (ตัน)            | ๙๓๗,๕๔๓ | ๘๖๕,๘๘๕ | ๘๘๓,๔๑๙ | ๗๓๐,๑๕๒ | ๗๔๔,๐๐๐               |
| ความต้องการใช้ (ตัน)       | ๙๓๘,๐๘๘ | ๘๘๕,๒๖๘ | ๘๘๖,๐๔๓ | ๕๐๖,๗๐๔ | ๗๔๖,๖๐๐               |
| การนำเข้า ปริมาณ (ตัน)     | ๒,๘๖๘   | ๒๓,๓๐๗  | ๒,๘๕๘   | ๒,๘๗๒   | ๘๓                    |
| มูลค่า (ล้านบาท)           | ๘.๔๗๗   | ๕๗.๑๔๒  | ๑๒.๖๘๓  | ๑๒.๓๑๔  | ๑.๕๘๑<br>(ม.ค.-มี.ค.) |
| การส่งออก ปริมาณ (ตัน)     | ๒,๓๒๓   | ๓,๙๒๔   | ๒๓๔     | ๒๐๗     | ๓๔๖                   |
| มูลค่า (ล้านบาท)           | ๕.๑๗๐   | ๑๐.๘๘๖  | ๒.๓๖๓   | ๒.๑๔๒   | ๑.๑๗๑<br>(ม.ค.-มี.ค.) |
| ๒. ราคา (บาท/ตัน)          | ๑,๗๘๓   | ๑,๕๗๖   | ๙๗๗     | ๑,๖๕๐   | ๑,๗๔๗<br>(เม.ย.-๕๕)   |
| ๓. ต้นทุน (บาท/ตัน)        | ๗๓๓     | ๗๓๓     | ๗๔๙     | ๘๐๖     | ๘๔๐                   |
| * ประมาณการ                |         |         |         |         |                       |

### ๔. สภาพปัญหา/สาเหตุ

- ๔.๑ ผลผลิตเกลือทะเลจะออกสู่ตลาดพร้อมกันจำนวนมากช่วงฤดูแล้ง (มี.ค.- เม.ย.) ราคามักจะปรับลดลง
- ๔.๒ เกษตรกรรายย่อยที่ไม่มียุ้งฉางสำหรับเก็บรักษาผลผลิต ต้องจำหน่ายผลผลิตก่อนฤดูฝน ทำให้ได้รับราคาต่ำ
- ๔.๓ กลุ่มเกษตรกรขาดเงินทุนหมุนเวียนในการรวบรวมรับซื้อเกลือจากสมาชิก
- ๔.๔ ภาคอุตสาหกรรมมีความต้องการใช้เกลือสินเธาว์ทดแทนเกลือทะเลมากขึ้น เนื่องจากเกลือสินเธาว์มีคุณสมบัติที่เหมาะสมสำหรับการใช้ภายในอุตสาหกรรมมากกว่าเกลือทะเล

### ๕. ชื่อเรียกเรื่องและมาตรการแก้ไขปัญหา ปี ๒๕๕๔/๕๕

๕.๑. จ.เพชรบุรี ขอรับการสนับสนุนเงินช่วยเหลือจากกองทุนรวมฯ วงเงิน ๑.๓๒๓ ล้านบาท เพื่อชดเชยดอกเบี้ยเงินกู้ยืมร้อยละ ๓ สำหรับการกู้ยืมเงินตามโครงการช่วยเหลือเกษตรกรชาวนาเกลือจังหวัดเพชรบุรี เพื่อชะลอการจำหน่ายผลผลิตเกลือทะเล และเพื่อสร้าง/ยุ้งฉาง/ปรับปรุงยุ้งฉางเก็บเกลือทะเล ระยะเวลา ๘ เดือน (เม.ย.-พ.ย.๕๕) : คชก.อนุมัติ (๒๔ ก.พ.๕๕)

๕.๒ ประธานสหกรณ์กรุงเทพฯ จำกัด กับพวก ขอรับการสนับสนุนเงินกู้ยืมปลอดดอกเบี้ยจากกองทุนรวมฯ จำนวน ๔๒ ล้านบาท เพื่อดำเนินการตามโครงการรับจำหน่ายเกลือสมุทร ขณะนี้อยู่ระหว่างประสานกรมส่งเสริมสหกรณ์พิจารณา ดำเนินการตามระเบียบ คชก.และตรวจสอบสภาพผู้เข้าร่วมโครงการ ตามมติ คชก. (๒๑ พ.ย.๕๘) ก่อนนำเสนอ คชก. ต่อไป

### ๖. สถานการณ์ปัจจุบัน

มีฝนตกในแหล่งผลิตเป็นอุปสรรคต่อการทำนาเกลือ อีกทั้งมาตรการช่วยเหลือของภาครัฐ ส่งผลให้เกษตรกรชะลอการนำผลผลิตออกสู่ตลาด ปริมาณผลผลิตน้อยกว่าความต้องการที่ยังมีอย่างต่อเนื่อง ราคาเกษตรกรขายได้ ณ แหล่งผลิตสำคัญจังหวัดเพชรบุรี สมุทรสาคร และสมุทรสงคราม เดือน เม.ย.๕๕ เฉลี่ยตันละ ๑,๗๔๗ บาท สูงกว่าเดือนก่อนที่มีราคาเฉลี่ยตันละ ๑,๔๔๒ บาท คิดเป็นร้อยละ ๙.๐๑ ซึ่งราคาดังกล่าวอยู่ในเกณฑ์สูงกว่าปีปกติ

### ๗. แนวโน้มสถานการณ์

ใกล้สิ้นสุดฤดูการผลิตเนื่องจากเริ่มเข้าสู่ฤดูฝน เป็นอุปสรรคในการทำนาเกลือ เกษตรกรที่มียุ้งฉางส่วนใหญ่ยังชะลอการขายผลผลิตเพื่อรอราคาที่มีแนวโน้มเคลื่อนไหวอยู่ในเกณฑ์ดี

\*\*\*\*\*



## ราคาเฉลี่ยทะเลที่เกษตรกรขายได้

หน่วย : บาท/ตัน

| ปี   | ม.ค.  | ก.พ.  | มี.ค. | เม.ย. | พ.ค.  | มิ.ย. | ก.ค.  | ส.ค.  | ก.ย.  | ต.ค.  | พ.ย.  | ธ.ค.  | เฉลี่ย |
|------|-------|-------|-------|-------|-------|-------|-------|-------|-------|-------|-------|-------|--------|
| 2549 | 800   | 796   | 788   | 789   | 708   | 667   | 711   | 753   | 778   | 767   | 782   | 839   | 765    |
| 2550 | 964   | 810   | 660   | 539   | 711   | 954   | 1,035 | 1,054 | 1,093 | 1,111 | 1,100 | 1,050 | 923    |
| 2551 | 983   | 961   | 989   | 1,049 | 1,517 | 2,056 | 2,233 | 2,238 | 2,250 | 2,250 | 2,342 | 2,533 | 1,783  |
| 2552 | 1,731 | 1,003 | 1,058 | 1,133 | 1,672 | 2,114 | 2,091 | 1,958 | 1,847 | 1,575 | 1,422 | 1,304 | 1,576  |
| 2553 | 1,089 | 1,303 | 1,140 | 1,047 | 858   | 807   | 969   | 969   | 937   | 889   | 850   | 867   | 977    |
| 2554 | 831   | 822   | 940   | 1,694 | 1,550 | 1,771 | 1,933 | 1,978 | 2,011 | 2,022 | 2,102 | 2,144 | 1,650  |
| 2555 | 1,744 | 1,442 | 1,603 | 1,747 |       |       |       |       |       |       |       |       | 1,634  |

หมายเหตุ : เป็นราคาเฉลี่ยเกษตรกรขายได้จังหวัดเพชรบุรี สมุทรสาคร และสมุทรสงคราม

ที่มา : สำนักงานการค้าภายในจังหวัดเพชรบุรี สมุทรสาคร และสมุทรสงคราม

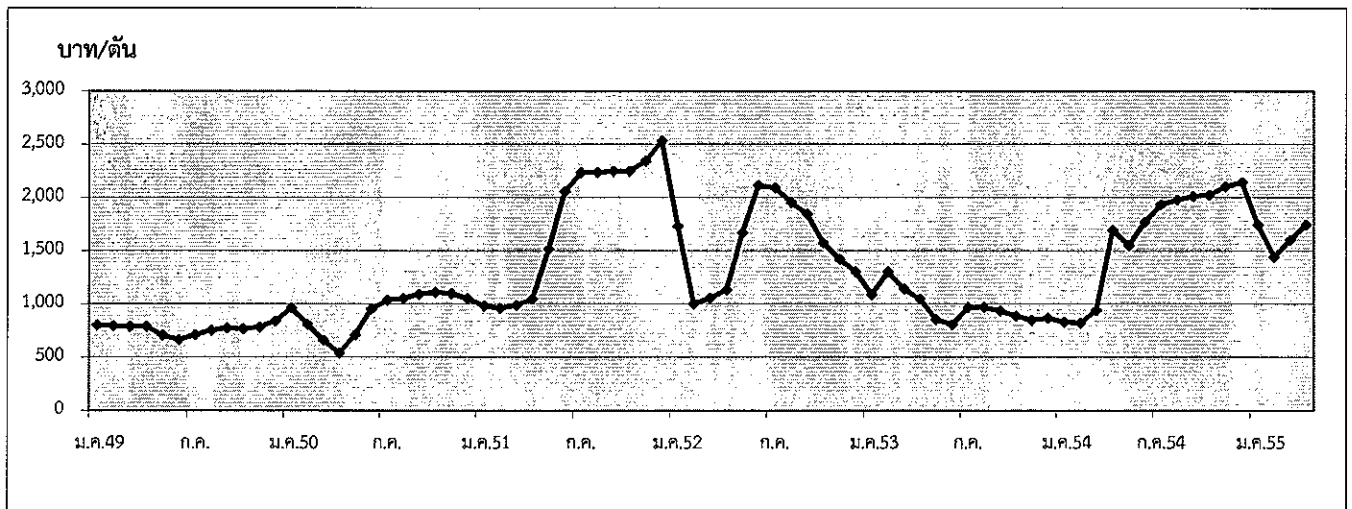

กรมการค้าภายใน กระทรวงพาณิชย์

พฤษภาคม 2555

## ถั่วเหลือง

| 1. ผลผลิตและการใช้ (ล้านตัน)             | ปี 50/51                                                                                            | ปี 51/52      | ปี 52/53         | ปี 53/54                       | ปี 54/55                        |        |
|------------------------------------------|-----------------------------------------------------------------------------------------------------|---------------|------------------|--------------------------------|---------------------------------|--------|
| 1.1 ผลผลิตพืชน้ำมันโลก                   | 390.760                                                                                             | 396.770       | 445.130          | 455.290                        | 440.560 <sup>(ม.ย.55)</sup>     |        |
| 1.2 ผลผลิตถั่วเหลือง                     |                                                                                                     |               |                  |                                |                                 |        |
| 1.2.1 โลก                                | 219.553                                                                                             | 211.636       | 261.079          | 264.218 <sup>(ประมาณการ)</sup> | 240.150 <sup>(ประมาณการ)</sup>  |        |
| 1.2.2 ไทย                                | 0.201                                                                                               | 0.187         | 0.176            | 0.152                          | 0.151                           |        |
| - ถั่วฤดูแล้ง                            | 0.132                                                                                               | 0.135         | 0.124            | 0.106                          | 0.106                           |        |
| - ถั่วฤดูฝน                              | 0.069                                                                                               | 0.052         | 0.052            | 0.046                          | 0.045                           |        |
| 1.3 ความต้องการใช้ (สศก.)                | 1.907                                                                                               | 1.721         | 1.988            | 2.039                          | 2.111                           |        |
|                                          | ปี 51                                                                                               | ปี 52         | ปี 53            | ปี 54                          | ปี 55                           |        |
| 1.4 นำเข้า                               | 1.723                                                                                               | 1.535         | 1.819            | 1.994                          | 0.461 <sup>(ม.ค.-มิ.ย.55)</sup> |        |
| 1.5 ส่งออก                               | 0.0012                                                                                              | 0.0013        | 0.0010           | 0.0015                         | 0.0006                          |        |
| ไทยนำเข้าจาก                             | บราซิล 62% สหรัฐอเมริกา 24% อาร์เจนตินา 11% แคนาดา 1% กัมพูชา 1%                                    |               |                  |                                |                                 |        |
| ไทยส่งออกไป                              | กัมพูชา 58% เวียดนาม 18% มัลดีฟส์ 8% สหรัฐอเมริกา 6% ฟิลิปปินส์ 5%                                  |               |                  |                                |                                 |        |
|                                          | อินโดนีเซีย 3% ฮองกง 1%                                                                             |               |                  |                                |                                 |        |
| Contract Farming                         | จัดทำแผนการลงทุนโดยคณะกรรมการจัดทำแผนการลงทุนเกษตรแบบมีสัญญากับประเทศเพื่อนบ้าน กรมการค้าต่างประเทศ |               |                  |                                |                                 |        |
|                                          | เป้าหมาย (ผ่านคณะ กก.)                                                                              |               | นำเข้าจริง       |                                |                                 |        |
|                                          | ปี 50/51                                                                                            | = 59,030 ตัน  | พม่า - ลาว -     | กัมพูชา 4,968 ตัน              |                                 |        |
|                                          | ปี 51/52                                                                                            | = 199,163 ตัน | พม่า - ลาว 2,087 | กัมพูชา 197,076 ตัน            |                                 |        |
|                                          | ปี 2555                                                                                             | = 100,000 ตัน |                  |                                |                                 |        |
|                                          | ปี 50/51                                                                                            | ปี 51/52      | ปี 52/53         | ปี 53/54                       | ปี 54/55                        |        |
| 2. ต้นทุนการผลิต (บาท/กก.)               | 10.11                                                                                               | 11.64         | 11.69            | 11.53                          | 12.50                           |        |
| 3. แหล่งผลิตสำคัญ ปี 55 (ม.ค.55)         |                                                                                                     |               |                  |                                |                                 |        |
|                                          | จังหวัด                                                                                             | พื้นที่ (ไร่) | ผลผลิต (ตัน) %   |                                | ผลผลิต/ไร่ (กก.)                |        |
| 1                                        | เชียงใหม่                                                                                           | 101,830       | 31,740           | 21                             | 312                             |        |
| 2                                        | แพร่                                                                                                | 79,845        | 19,130           | 13                             | 240                             |        |
| 3                                        | แม่ฮ่องสอน                                                                                          | 56,290        | 17,030           | 11                             | 303                             |        |
| 4                                        | เลย                                                                                                 | 60,480        | 16,515           | 11                             | 273                             |        |
| 5                                        | อุดรดิตถ์                                                                                           | 30,560        | 8,615            | 6                              | 282                             |        |
| 6                                        | ชัยภูมิ                                                                                             | 33,280        | 8,415            | 6                              | 253                             |        |
| 7                                        | น่าน                                                                                                | 28,920        | 7,110            | 5                              | 246                             |        |
| 8                                        | เชียงราย                                                                                            | 30,570        | 6,935            | 5                              | 227                             |        |
| 9                                        | ขอนแก่น                                                                                             | 26,160        | 6,725            | 4                              | 257                             |        |
| 10                                       | ลำปาง                                                                                               | 28,470        | 6,120            | 4                              | 215                             |        |
| 11                                       | อื่นๆ                                                                                               | 90,585        | 23,965           | 16                             | 271                             |        |
|                                          | รวมทั้งประเทศ                                                                                       | 566,990       | 152,300          | 100                            | 269                             |        |
| 4. ราคา (บาท/กก.)                        | ปี 2551                                                                                             | ปี 2552       | ปี 2553          | ปี 2554                        | ปี 2555                         |        |
|                                          |                                                                                                     |               |                  |                                | มี.ค.                           | เม.ย.  |
| 4.1 เกษตรกรขายได้ (ตระ)                  | 17.51                                                                                               | 14.37         | 14.42            | 14.85                          | 14.21                           | 15.35  |
| 4.2 ขายส่ง กทม.                          |                                                                                                     |               |                  |                                |                                 |        |
| - เกรดแปรรูปอาหาร                        | 23.35                                                                                               | 21.83         | 20.50            | 21.95                          | 22.00                           | 22.00  |
| - เกรดผลิตอาหารสัตว์                     | 21.50                                                                                               | 20.55         | 19.19            | 20.36                          | 20.50                           | 20.50  |
| - เกรดสกัดน้ำมัน                         | 18.48                                                                                               | 16.50         | 15.31            | 16.17                          | 16.49                           | 16.85  |
| 4.3 ซื้อขายล่วงหน้าตลาดชิคาโก (US. No.2) |                                                                                                     |               |                  |                                |                                 |        |
| - บาท/กก.                                | 15.12                                                                                               | 13.05         | 12.22            | 14.69                          | 15.30                           | 16.44  |
| - เหรียญสหรัฐ/ตัน                        | 453.47                                                                                              | 378.70        | 384.53           | 484.03                         | 496.25                          | 529.56 |

## 5. สภาพปัญหา/สาเหตุ

ผลผลิตเมล็ดถั่วเหลืองในประเทศมีไม่เพียงพอกับความต้องการใช้ต้องนำเข้าจากต่างประเทศร้อยละ 95 เพื่อใช้ในอุตสาหกรรมการสกัดน้ำมันพืช การผลิตอาหารสัตว์ และการแปรรูปผลิตภัณฑ์อาหารต่าง ๆ

## 6. มาตรการแก้ไขปัญหา

การกำหนดนโยบายและมาตรการนำเข้าเมล็ดถั่วเหลือง เป็นอำนาจหน้าที่ของคณะกรรมการพืชน้ำมันและน้ำมันพืช ซึ่งได้รับการแต่งตั้งจากคณะรัฐมนตรี โดยมีรองนายกรัฐมนตรี (ที่นายกรัฐมนตรีมอบหมาย) เป็นประธาน ผู้แทนจากหน่วยงานราชการและเอกชนที่เกี่ยวข้องเป็นกรรมการ เลขานุการสำนักงานเศรษฐกิจการเกษตร เป็นกรรมการและเลขานุการ

### นโยบายและมาตรการนำเข้าเมล็ดถั่วเหลือง ปี 2554-56

คณะรัฐมนตรีมีมติ (25 พ.ย.53) เห็นชอบตามมติคณะกรรมการพืชน้ำมันและน้ำมันพืช (21 ต.ค.53) กำหนดมาตรการนำเข้าไว้ดังนี้

#### 6.1 ภายใต้กรอบองค์การการค้าโลก (WTO)

##### 1) การขยายระยะเวลาเปิดตลาดนำเข้า

1.1) ขยายระยะเวลาเปิดตลาดเมล็ดถั่วเหลืองจากคราวละ 1 ปี เป็นคราวละ 3 ปี โดยปี 2554-56 นำเข้าได้ไม่จำกัดปริมาณและช่วงเวลานำเข้า อัตราภาษีนำเข้าในโควตาร้อยละ 0 นอกโควตาร้อยละ 80

1.2) ให้คณะกรรมการพืชน้ำมันและน้ำมันพืชกำหนดแนวทางและมาตรการการบริหารการนำเข้าปีต่อปี และเสนอคณะรัฐมนตรีเพื่อทราบ

##### 2) แนวทางและมาตรการการบริหารการนำเข้าปี 2555

2.1) ผู้มีสิทธินำเข้าในโควตารวม 16 ราย คือ 1. สมาคมผู้ผลิตน้ำมันถั่วเหลืองและรำข้าว 2. สมาคมผู้ผลิตอาหารสัตว์ไทย 3. สมาคมส่งเสริมผู้ใช้วัตถุดิบอาหารสัตว์ 4. สมาคมปศุสัตว์ไทย 5. สมาคมผู้เลี้ยงไก่เนื้อเพื่อการส่งออก 6. สมาคมผู้ผลิตไก่เพื่อส่งออกไทย 7. บริษัท กรีนสปอต จำกัด 8. บริษัท แลคตาซอย จำกัด 9. บริษัท ไทยเทพรสผลิตภัณฑ์อาหาร จำกัด (มหาชน) 10. บริษัท แดรี่ พลัส จำกัด 11. บริษัท ไทยซิม จำกัด 12. ห้างหุ้นส่วนจำกัดคิลโคเคน 13. สมาคมผู้ค้าสินค้าเกษตรกับประเทศเพื่อนบ้าน 14. บมจ.อาหารสากล 15. บริษัท นอร์ธเทอร์น ฟู้ด คอมเพล็กซ์ จำกัด 16. บริษัท เอคิววาย ซอส จำกัด หากมีผู้ยื่นขอสิทธิรายใหม่ให้คณะอนุกรรมการ กำกับ ดูแลเมล็ดถั่วเหลืองเป็นผู้พิจารณา และแจ้งคณะกรรมการพืชน้ำมันและน้ำมันพืชทราบ

##### 2.2) ผู้มีสิทธินำเข้าให้การสนับสนุนและส่งเสริมการผลิตถั่วเหลืองภายในประเทศ ดังนี้

(1) รับซื้อผลผลิตเมล็ดถั่วเหลืองที่ผลิตได้ภายในประเทศในราคาตามกลไกตลาด แต่ไม่ต่ำกว่าราคาขั้นต่ำตามชั้นคุณภาพ ดังนี้

| เกรดถั่วเหลือง   | ณ ไร่นา  |       |       | ณ โรงงานแปรรูป กทม. |       |       |
|------------------|----------|-------|-------|---------------------|-------|-------|
|                  | ปี 52-53 | ปี 54 | ปี 55 | ปี 52-53            | ปี 54 | ปี 55 |
| สกัดน้ำมัน       | 12.25    | 12.75 | 14.00 | 13.00               | 13.50 | 14.75 |
| แปรรูปอาหารสัตว์ | 12.50    | 13.00 | 14.25 | 13.25               | 13.75 | 15.00 |
| แปรรูปอาหาร      | 14.50    | 15.00 | 16.25 | 15.25               | 15.75 | 17.00 |

หน่วย : บาท/กก.

(2) ผู้มีสิทธินำเข้าให้ความร่วมมือรับซื้อเมล็ดถั่วเหลืองภายในประเทศและการใช้เมล็ดถั่วเหลืองนำเข้าตามนโยบาย เป็นลายลักษณ์อักษรกับกระทรวงเกษตรและสหกรณ์และกระทรวงพาณิชย์

(3) เพื่อมิให้การเปิดตลาดเมล็ดถั่วเหลืองส่งผลกระทบต่อเกษตรกรภายในประเทศเห็นควรให้คณะอนุกรรมการ กำกับ ดูแล เมล็ดถั่วเหลือง ทำหน้าที่กำกับดูแลการรับซื้อเมล็ดถั่วเหลืองที่ผลิตได้ภายในประเทศ การนำเข้าและการใช้เมล็ดถั่วเหลืองนำเข้าให้เป็นไปตามมาตรการและนโยบาย โดยมีองค์ประกอบและอำนาจหน้าที่เช่นเดียวกับปี 2553

## 6.2 ภายใต้กรอบเขตการค้า AFTA

ไม่จำกัดปริมาณ อากรนำเข้าร้อยละ 0 ให้ใช้หลักเกณฑ์และวิธีปฏิบัติเช่นเดียวกับการนำเข้าภายใต้กรอบ WTO

## 6.3 ภายใต้กรอบเขตการค้า FTA

### ไทย-ออสเตรเลีย และไทย-นิวซีแลนด์

ไม่จำกัดปริมาณ อากรนำเข้าร้อยละ 0 ให้ใช้หลักเกณฑ์และวิธีปฏิบัติเช่นเดียวกับการนำเข้าภายใต้กรอบ WTO

ไทย-ญี่ปุ่น โควต้า 10,922 ตัน อากรนำเข้าในโควตาร้อยละ 0 ไม่ผูกพันนอกโควตา ให้ใช้หลักเกณฑ์และวิธีปฏิบัติเช่นเดียวกับการนำเข้าภายใต้กรอบ WTO

### อาเซียน-เกาหลี

โควต้า 10,922 ตัน อากรนำเข้าในโควตาร้อยละ 0 ไม่ผูกพันนอกโควตา

ทั้งนี้ การนำเข้าทั่วไป อากรนำเข้าร้อยละ 6 หรือ กก.ละ 0.30 บาท และต้องขออนุญาต

## 7. สถานการณ์ ปี 2555

1) ในเดือนเมษายน ถั่วเหลืองขยออกสู่ตลาด ราคาเฉลี่ยเดือน เม.ย.55 สูงขึ้นจากเดือนก่อน จาก กก.ละ 14.21 บาท เป็น กก.ละ 15.35 บาท เนื่องจากผลผลิตส่วนใหญ่มีคุณภาพดีเป็นที่ต้องการของตลาด ราคาขายส่งตลาด กทม.เกรดแปรรูปอาหารและเกรดอาหารสัตว์ทรงตัวเท่าเดือนก่อน ส่วนเกรดสกัดน้ำมันโน้มสูงขึ้นจากเดือนก่อนจาก กก.ละ 16.49 บาทเป็น 16.85 บาทตามความต้องการใช้ของโรงงานสกัดน้ำมันถั่วเหลืองที่มีมากขึ้น และในช่วง ม.ค.-มี.ค.55 มีการนำเข้าเมล็ดถั่วเหลืองปริมาณ 461,324 ตัน ลดลงจากช่วงเดียวกันของปีก่อนที่มีปริมาณ 481,875 ตัน หรือลดลง 4.26%

ราคาซื้อขายล่วงหน้าตลาดชิคาโกเฉลี่ย เม.ย.55 สูงขึ้นจากต้นละ 496US\$ในเดือนก่อนเป็นต้นละ 530US\$ เนื่องจากคาดว่าปริมาณผลผลิตถั่วเหลืองโลกจะลดลงจากสภาพอากาศที่แห้งแล้งในอาร์เจนตินาและภาคใต้ของบราซิล และภาวะการส่งออกถั่วเหลืองของสหรัฐฯ ที่มีแนวโน้มสูงขึ้นจากความต้องการใช้จากจีนที่เป็นผู้นำเข้ารายใหญ่ แม้ว่าจีนจะอยู่ในสภาวะเศรษฐกิจตกต่ำ แต่ยังคงมีความต้องการใช้เมล็ดถั่วเหลืองในภาคปศุสัตว์เพื่อการบริโภคที่มีปริมาณมากขึ้น

| บาท : กก.                      | เม.ย.54 | มี.ค.55 | เม.ย.55 | %Δ   |
|--------------------------------|---------|---------|---------|------|
| เกษตรกรขายได้(ละ)              | 15.44   | 14.21   | 15.35   | 8.02 |
| ขายส่ง กทม. เกรดแปรรูปอาหาร    | 22.50   | 22.00   | 22.00   | 0    |
| เกรดอาหารสัตว์                 | 20.75   | 20.50   | 20.50   | 0    |
| เกรดสกัดน้ำมัน                 | 16.25   | 16.49   | 16.85   | 2.18 |
| ตลาดชิคาโก                     | 15.16   | 15.30   | 16.44   | 7.45 |
| ราคานำเข้า CIF (มูลค่า/ปริมาณ) | 17.80   | 16.09   | 16.49   | 2.49 |

2) แนวโน้ม คาดว่าราคาตลาดโลกจะโน้มสูงขึ้น เนื่องจากสภาพอากาศที่แปรปรวนมีผลทำให้ปริมาณผลผลิตอาจลดลง

ราคาเมล็ดถั่วเหลือง

| มค.                                                                                     | กพ.    | มีค.   | เมย.   | พค.    | มิย.   | กค.    | สค.    | กย.    | ตค.    | พย.    | ธค.    | เฉลี่ย |        |
|-----------------------------------------------------------------------------------------|--------|--------|--------|--------|--------|--------|--------|--------|--------|--------|--------|--------|--------|
| <b>1. ราคาที่เกษตรกรขายได้ เมล็ดถั่วเหลืองชนิดคละ</b>                                   |        |        |        |        |        |        |        |        |        |        |        |        |        |
| 2550                                                                                    | -      | -      | 10.85  | 10.49  | 10.32  | 9.75   | -      | 12.00  | 11.94  | 10.95  | 12.46  | 15.25  | 11.56  |
| 2551                                                                                    | -      | -      | 16.82  | 17.61  | 17.14  | 19.00* | 20.25* | 18.80* | 17.76  | 15.87  | 16.00  | 15.83  | 17.51  |
| 2552                                                                                    | -      | -      | 14.77  | 15.01  | 14.67  | 14.00  | -      | 14.10  | 13.85  | 12.68  | 15.00  | 15.22  | 14.37  |
| 2553                                                                                    | 15.00  | -      | 13.65  | 14.06  | -      | -      | -      | -      | -      | -      | 14.90  | 14.51  | 14.42  |
| 2554                                                                                    | 14.35  | 14.59  | 15.52  | 15.44  | 13.76  | -      | -      | 14.00  | 14.37  | 15.96  | 15.64  | 14.85  | 14.85  |
| 2555                                                                                    | 14.85  | -      | 14.21  | 15.35  | -      | -      | -      | -      | -      | -      | -      | 14.80  | 14.80  |
| <b>2. ราคาขายส่ง เมล็ดถั่วเหลืองเกรดแปรรูปผลิตภัณฑ์อาหาร ตลาด กทม.</b>                  |        |        |        |        |        |        |        |        |        |        |        |        |        |
| 2550                                                                                    | 15.04  | 15.25  | 15.25  | 15.16  | 14.75  | 14.75  | 14.75  | 14.99  | 16.64  | 17.94  | 20.30  | 20.75  | 16.30  |
| 2551                                                                                    | 21.49  | 22.50  | 22.50  | 22.31  | 23.64  | 24.68  | 26.35  | 25.50  | 25.95  | 25.64  | 20.39  | 19.25  | 23.35  |
| 2552                                                                                    | 19.73  | 19.91  | 20.25  | 20.95  | 22.17  | 22.25  | 23.00  | 23.25  | 23.02  | 22.75  | 22.46  | 22.25  | 21.83  |
| 2553                                                                                    | 21.85  | 21.70  | 21.25  | 21.06  | 20.75  | 20.75  | 19.91  | 19.75  | 19.75  | 19.75  | 19.75  | 19.75  | 20.50  |
| 2554                                                                                    | 20.16  | 22.50  | 22.50  | 22.50  | 22.50  | 21.64  | 21.55  | 22.00  | 22.00  | 22.00  | 22.00  | 22.00  | 21.95  |
| 2555                                                                                    | 22.00  | 22.00  | 22.00  | 22.00  | -      | -      | -      | -      | -      | -      | -      | -      | 22.00  |
| <b>3. ราคาขายส่ง เมล็ดถั่วเหลืองเกรดผลิตภัณฑ์อาหารสัตว์ ตลาด กทม.</b>                   |        |        |        |        |        |        |        |        |        |        |        |        |        |
| 2550                                                                                    | 13.32  | 13.38  | 13.38  | 13.31  | 13.00  | 13.00  | 13.00  | 13.28  | 14.85  | 15.90  | 17.85  | 18.25  | 14.38  |
| 2551                                                                                    | 19.42  | 20.50  | 20.90  | 20.29  | 21.39  | 22.27  | 24.32  | 23.50  | 23.95  | 23.90  | 19.33  | 18.25  | 21.50  |
| 2552                                                                                    | 18.73  | 18.91  | 19.25  | 19.72  | 20.67  | 20.75  | 21.50  | 21.75  | 21.52  | 21.25  | 21.25  | 21.25  | 20.55  |
| 2553                                                                                    | 20.85  | 20.70  | 20.25  | 20.06  | 19.56  | 19.25  | 18.41  | 18.25  | 18.25  | 18.25  | 18.25  | 18.25  | 19.19  |
| 2554                                                                                    | 18.63  | 20.75  | 20.75  | 20.75  | 20.75  | 20.11  | 20.05  | 20.50  | 20.50  | 20.50  | 20.50  | 20.50  | 20.36  |
| 2555                                                                                    | 20.50  | 20.50  | 20.50  | 20.50  | -      | -      | -      | -      | -      | -      | -      | -      | 20.50  |
| <b>4. ราคาขายส่ง เมล็ดถั่วเหลืองเกรดสกัดน้ำมัน ความชื้น 13.0% ตลาด กทม.</b>             |        |        |        |        |        |        |        |        |        |        |        |        |        |
| 2550                                                                                    | 11.50  | 11.60  | 11.85  | 11.63  | 11.63  | 11.75  | 11.80  | 11.98  | 12.98  | 14.20  | 16.76  | 17.13  | 12.90  |
| 2551                                                                                    | 17.28  | 17.75  | 18.71  | 18.28  | 19.14  | 19.60  | 21.67  | 20.75  | 20.39  | 18.99  | 15.51  | 13.69  | 18.48  |
| 2552                                                                                    | 14.50  | 15.49  | 15.66  | 16.20  | 17.35  | 17.78  | 17.90  | 17.35  | 17.02  | 16.27  | 16.09  | 16.41  | 16.50  |
| 2553                                                                                    | 16.23  | 15.79  | 15.00  | 14.85  | 14.85  | 14.85  | 14.85  | 14.98  | 15.02  | 15.26  | 15.78  | 16.25  | 15.31  |
| 2554                                                                                    | 16.25  | 16.25  | 16.25  | 16.25  | 16.25  | 16.21  | 16.10  | 16.10  | 16.10  | 16.10  | 16.10  | 16.10  | 16.17  |
| 2555                                                                                    | 16.26  | 16.35  | 16.49  | 16.85  | -      | -      | -      | -      | -      | -      | -      | -      | 16.49  |
| <b>5. ราคาขายปลีก น้ำมันถั่วเหลืองบริสุทธิ์ ขนาดบรรจุขวด 1 ลิตร ตลาด กทม. (บาท/ขวด)</b> |        |        |        |        |        |        |        |        |        |        |        |        |        |
| 2550                                                                                    | 36.88  | 36.88  | 36.88  | 36.88  | 37.13  | 38.28  | 39.00  | 39.00  | 39.00  | 39.31  | 40.49  | 43.54  | 38.61  |
| 2551                                                                                    | 46.20  | 49.60  | 50.21  | 50.68  | 50.75  | 50.75  | 50.75  | 50.75  | 51.39  | 51.75  | 51.15  | 48.73  | 50.23  |
| 2552                                                                                    | 47.75  | 47.75  | 45.50  | 44.90  | 44.50  | 44.50  | 44.50  | 44.50  | 44.50  | 44.50  | 44.50  | 44.50  | 45.16  |
| 2553                                                                                    | 44.59  | 44.75  | 44.75  | 44.75  | 44.75  | 44.75  | 44.12  | 44.00  | 44.00  | 44.00  | 44.00  | 44.55  | 44.42  |
| 2554                                                                                    | 45.50  | 45.50  | 45.50  | 53.32  | 55.00  | 55.00  | 55.00  | 55.00  | 55.00  | 55.00  | 55.00  | 55.00  | 52.49  |
| 2555                                                                                    | 55.00  | 55.00  | 55.00  | 55.00  | -      | -      | -      | -      | -      | -      | -      | -      | 55.00  |
| <b>6. ราคาซื้อขายล่วงหน้าเมล็ดถั่วเหลือง ตลาดชิคาโก</b>                                 |        |        |        |        |        |        |        |        |        |        |        |        |        |
| 2550                                                                                    | 9.24   | 9.97   | 9.76   | 9.47   | 9.74   | 10.51  | 10.59  | 10.60  | 11.95  | 12.29  | 13.23  | 14.31  | 10.97  |
| 2551                                                                                    | 15.38  | 16.63  | 15.66  | 15.31  | 15.75  | 18.41  | 18.71  | 16.00  | 15.07  | 11.74  | 11.59  | 11.18  | 15.12  |
| 2552                                                                                    | 12.80  | 12.09  | 11.98  | 13.32  | 14.70  | 15.26  | 13.69  | 13.97  | 11.86  | 11.91  | 12.40  | 12.63  | 13.05  |
| 2553                                                                                    | 11.91  | 11.47  | 11.40  | 11.58  | 11.35  | 11.37  | 12.02  | 12.32  | 12.03  | 12.86  | 13.80  | 14.56  | 12.22  |
| 2554                                                                                    | 15.72  | 14.30  | 15.21  | 15.16  | 15.14  | 15.34  | 15.17  | 14.96  | 14.93  | 13.86  | 13.32  | 13.15  | 14.69  |
| 2555                                                                                    | 14.00  | 14.23  | 15.30  | 16.44  | -      | -      | -      | -      | -      | -      | -      | -      | 14.99  |
| <b>7. ราคาซื้อขายล่วงหน้าเมล็ดถั่วเหลือง ตลาดชิคาโก (เหรียญสหรัฐ/ตัน)</b>               |        |        |        |        |        |        |        |        |        |        |        |        |        |
| 2550                                                                                    | 256.08 | 278.01 | 277.25 | 270.56 | 280.28 | 302.80 | 313.27 | 308.98 | 347.54 | 358.37 | 388.98 | 423.04 | 317.10 |
| 2551                                                                                    | 461.68 | 508.19 | 495.67 | 482.76 | 489.05 | 552.44 | 556.52 | 471.04 | 437.83 | 339.89 | 329.12 | 317.42 | 453.47 |
| 2552                                                                                    | 364.70 | 341.25 | 333.64 | 374.44 | 422.14 | 445.08 | 400.40 | 408.93 | 349.16 | 354.97 | 371.03 | 378.67 | 378.70 |
| 2553                                                                                    | 358.82 | 344.63 | 348.62 | 357.31 | 349.02 | 348.54 | 370.14 | 380.17 | 388.45 | 427.15 | 460.09 | 481.40 | 384.53 |
| 2554                                                                                    | 511.65 | 512.81 | 498.70 | 501.43 | 498.73 | 500.68 | 501.79 | 498.44 | 488.20 | 447.14 | 428.76 | 420.01 | 484.03 |
| 2555                                                                                    | 441.70 | 461.16 | 496.25 | 529.56 | -      | -      | -      | -      | -      | -      | -      | -      | 482.17 |

ที่มา : 1.สำนักงานเศรษฐกิจการเกษตรเฉลี่ยทั้งปีแบบถ่วงน้ำหนักจำนวนผลผลิต , 2-5 กรมการค้าภายใน, 6-7 Chicago Board of \* มิ.ย.-ส.ค.51 สอบถามราคาจากโรงสกัด

ปริมาณการนำเข้าและส่งออกเมล็ดถั่วเหลือง

หน่วย : ตัน

| มค.                 | กพ.     | มีค.    | เมย.    | พค.     | มิย.    | กค.     | สค.     | กย.     | ตค.     | พย.     | ธค.     | รวม     |           |
|---------------------|---------|---------|---------|---------|---------|---------|---------|---------|---------|---------|---------|---------|-----------|
| <b>ปริมาณนำเข้า</b> |         |         |         |         |         |         |         |         |         |         |         |         |           |
| 2550                | 86,713  | 209,677 | 94,740  | 59,587  | 185,513 | 152,423 | 79,486  | 82,853  | 220,544 | 103,684 | 84,882  | 180,733 | 1,540,835 |
| 2551                | 180,933 | 73,327  | 80,990  | 187,288 | 202,673 | 119,132 | 128,023 | 191,149 | 88,298  | 105,402 | 223,986 | 142,072 | 1,723,273 |
| 2552                | 4,126   | 71,679  | 79,632  | 136,475 | 158,946 | 201,633 | 151,633 | 146,172 | 167,803 | 74,903  | 105,878 | 235,670 | 1,534,551 |
| 2553                | 12,758  | 91,672  | 109,170 | 208,321 | 78,012  | 156,384 | 253,577 | 165,790 | 242,637 | 141,275 | 192,441 | 166,688 | 1,818,705 |
| 2554                | 155,753 | 166,595 | 159,527 | 143,542 | 268,381 | 193,807 | 128,806 | 179,778 | 121,053 | 153,217 | 173,032 | 150,886 | 1,994,378 |
| 2555                | 206,305 | 34,126  | 220,894 | -       | -       | -       | -       | -       | -       | -       | -       | -       | 461,324   |
| <b>ปริมาณส่งออก</b> |         |         |         |         |         |         |         |         |         |         |         |         |           |
| 2550                | 219     | 80      | 77      | 53      | 147     | 106     | -       | 64      | 5       | 24      | 1,039   | 843     | 2,658     |
| 2551                | 70      | 3       | 30      | 97      | 111     | 348     | 128     | 223     | 49      | 10      | 27      | 103     | 1,199     |
| 2552                | 69      | 164     | 7       | 115     | 128     | 91      | 137     | 51      | 13      | 185     | 221     | 117     | 1,296     |
| 2553                | 44      | 70      | 54      | 24      | 104     | 38      | 48      | 79      | 19      | 90      | 106     | 278     | 954       |
| 2554                | 52      | 249     | 272     | 151     | 421     | 587     | 295     | 187     | 135     | 18      | 142     | 121     | 2,629     |
| 2555                | 198     | 213     | 181     | -       | -       | -       | -       | -       | -       | -       | -       | -       | 593       |

ที่มา : กรมศุลกากร : ปี 2550-54 พิกัด 12010090001 12010010000 และ 12010090090

: ปี 2555 พิกัด 12011009000 12019010001 และ 12019090090

## กากั่วเหลือง

| 1. ผลผลิตและการใช้ (ล้านตัน)          | ปี 2551 | ปี 2552 | ปี 2553 | ปี 2554 | ปี 2555                 |
|---------------------------------------|---------|---------|---------|---------|-------------------------|
| 1.1 ผลผลิตโลก                         | 158.681 | 151.824 | 165.089 | 173.991 | (ม.ย.55)<br>176.655     |
| 1.2 ผลผลิตในประเทศ <sup>แบบแข็ง</sup> | 0.943   | 0.950   | 1.065   | 1.234   | (ประมาณการ)<br>1.250    |
| - เมล็ดในประเทศ                       | 0.019   | 0.022   | 0.025   | 0.015   | 0.025                   |
| - เมล็ดนำเข้า                         | 0.924   | 0.928   | 1.040   | 1.219   | 1.225                   |
| 1.3 ความต้องการใช้                    | 3.136   | 3.143   | 3.681   | 3.633   | 3.650                   |
| 1.4 นำเข้า                            | 2.193   | 2.077   | 2.616   | 2.399   | (ม.ค.-มี.ค.55)<br>0.695 |
| 2. ราคา (บาท/กก.)                     | ปี 2552 | ปี 2553 | ปี 2554 | มี.ค.   | ปี 2555<br>เม.ย.        |
| 2.1 ขายส่ง กทม.                       |         |         |         |         |                         |
| - กากั่วเหลืองในประเทศ                |         |         |         |         |                         |
| - เมล็ดในโปรตีน44-48%                 | 16.98   | 16.30   | 14.33   | 16.43   | 16.49                   |
| - เมล็ดนำเข้าโปรตีน42-45%             | 16.23   | 14.19   | 13.37   | 15.51   | 15.90                   |
| - กากั่วเหลืองนำเข้า                  |         |         |         |         |                         |
| - โปรตีน 46-48%                       | 16.30   | 14.15   | 12.81   | 14.15   | 14.15                   |
| 2.2 ตลาดต่างประเทศ                    |         |         |         |         |                         |
| - ตลาดซีกาโก (บาท/กก.)                | 12.37   | 10.54   | 11.49   | 12.49   | 13.67                   |
| (เหรียญสหรัฐ/ตัน)                     | 358.88  | 331.04  | 378.82  | 405.23  | 440.43                  |
| - ราคานำเข้า CIF.(มูลค่า/ปริมาณ)      | 14.57   | 12.91   | 13.95   | 12.35   | 16.49                   |

## 3. สภาพปัญหา/สาเหตุ

การผลิตกากในประเทศ (จากเมล็ดในประเทศและเมล็ดนำเข้า) ไม่เพียงพอกับความต้องการใช้ ผลิตได้ประมาณร้อยละ 30 ต้องนำเข้าประมาณร้อยละ 70 ของความต้องการใช้รวม

## 4. มาตรการแก้ไขปัญหา

การกำหนดนโยบายและมาตรการนำเข้ากากั่วเหลือง เป็นอำนาจหน้าที่ของคณะกรรมการนโยบายอาหาร ซึ่งได้รับการแต่งตั้งจากคณะรัฐมนตรี โดยมี รัฐมนตรีว่าการกระทรวงพาณิชย์ เป็นประธาน รัฐมนตรีช่วยว่าการกระทรวงพาณิชย์ กระทรวงเกษตรและสหกรณ์ กระทรวงการคลัง กระทรวงอุตสาหกรรมและกระทรวงมหาดไทย เป็นกรรมการ อธิบดีกรมการค้าภายใน เป็นกรรมการและเลขานุการ (มติ ครม. 27 กันยายน 2554)

## นโยบายและมาตรการนำเข้ากากั่วเหลือง ปี 2555-57

มติคณะรัฐมนตรี (15 พ.ย.54) เห็นชอบตามมติคณะกรรมการนโยบายอาหาร (2 พ.ย.54) ให้กำหนดนโยบายและมาตรการนำเข้ากากั่วเหลืองเช่นเดียวกับปี 2555-57 ดังนี้

| ข้อผูกพัน ปี 55-57/มติ ครม./กฎหมาย                                                                                                                                                                | มาตรการที่กำหนด ปี 55-57                                                                                                                                                                                                                                                                                                                                                                                                                                                                                                                                                                          |
|---------------------------------------------------------------------------------------------------------------------------------------------------------------------------------------------------|---------------------------------------------------------------------------------------------------------------------------------------------------------------------------------------------------------------------------------------------------------------------------------------------------------------------------------------------------------------------------------------------------------------------------------------------------------------------------------------------------------------------------------------------------------------------------------------------------|
| (1) WTO - โควตา 230,559 ตัน<br>- ภายในโควตา 20%<br>- ภายนอกโควตา 133%<br>- มติ ครม. 15 ต.ค.39 เห็นชอบ<br>นโยบายปี 2540 โดยกำหนดอัตราภาษีนำเข้า<br>กากถั่วเหลืองร้อยละ 10 ตั้งแต่ พ.ย.39 เป็นต้นไป | - กำหนดภาษีนำเข้าในโควตาร้อยละ 2<br>- กำหนดผู้มีสิทธินำเข้า 8 สมาคม ประกอบด้วย<br>สมาคมผู้ผลิตอาหารสัตว์ไทย<br>สมาคมผู้ผลิตไก่เพื่อส่งออกไทย<br>สมาคมผู้เลี้ยงไก่เนื้อเพื่อการส่งออก<br>สมาคมผู้เลี้ยงเป็ดเพื่อการค้าและการส่งออก<br>สมาคมปศุสัตว์ไทย<br>สมาคมส่งเสริมการเลี้ยงไก่แห่งประเทศไทยฯ<br>สมาคมส่งเสริมผู้ใช้วัตถุดิบอาหารสัตว์<br>สมาคมผู้เลี้ยงสุกรแห่งชาติ<br>- และให้ผู้มีสิทธินำเข้าร่วมมือรับซื้อกากถั่วเหลืองที่<br>ผลิตจากเมล็ดถั่วเหลืองในประเทศของโรงงานสกัด<br>น้ำมันพืชทั้งหมดในราคา กก.ละ 11.25 บาท<br>ตลาด กทม. โดยมีการทำสัญญาการรับซื้อกากถั่วเหลือง<br>กับ พณ. และ กษ. |
| (2) AFTA - ภาษี 0%                                                                                                                                                                                | - กำหนดภาษีนำเข้านอกโควตาร้อยละ 119                                                                                                                                                                                                                                                                                                                                                                                                                                                                                                                                                               |
| (3) FTA ไทย - ออสเตรเลีย - ภาษี 0%<br>ไทย - นิวซีแลนด์ - ภาษี 0%<br>ไทย - ญี่ปุ่น - ภาษีในโควตา 0%                                                                                                | - ภาษี 0%                                                                                                                                                                                                                                                                                                                                                                                                                                                                                                                                                                                         |
| (4) AKFTA อาเซียน-เกาหลี<br>ปี 55 - ภาษี 4.44%<br>ปี 56 - ภาษี 3.33%<br>ปี 57 - ภาษี 2.22%                                                                                                        | - ภาษี 0%                                                                                                                                                                                                                                                                                                                                                                                                                                                                                                                                                                                         |
| (5) การนำเข้าทั่วไป - ภาษี 6%<br>ค่าธรรมเนียมพิเศษตันละ 2,519 บาท                                                                                                                                 | - ภาษี 6%<br>- ค่าธรรมเนียมพิเศษตันละ 2,519 บาท<br>ทั้งนี้ ให้นำเข้าได้ไม่จำกัดปริมาณและ<br>ช่วงเวลานำเข้าทั้ง (1)-(5)                                                                                                                                                                                                                                                                                                                                                                                                                                                                            |

### 5. การดำเนินการกำกับดูแลที่ผ่านมา

กำกับดูแลการนำเข้าวัตถุดิบอาหารสัตว์และการปฏิบัติตามเงื่อนไขที่กำหนด โดย 1) ดำเนินการให้มีการลงนามในสัญญาการรับซื้อกากถั่วเหลือง ระหว่างกระทรวงพาณิชย์ และกระทรวงเกษตรและสหกรณ์ กับกลุ่มผู้มีสิทธินำเข้ากากถั่วเหลือง 2) กำหนดแนวทางการกำกับดูแลการนำเข้ากากถั่วเหลืองและการปฏิบัติตามเงื่อนไขที่กำหนดดังนี้ (1) ให้กลุ่มผู้นำเข้าและกลุ่มโรงงานสกัดฯ รายงานการรับซื้อและจำหน่ายเป็นประจำทุกเดือน (2) กำกับดูแลตรวจสอบปริมาณการรับซื้อและจำหน่ายให้สอดคล้องกัน

## 6. สถานการณ์ ปี 2555

1) ในเดือนเมษายน ราคาตลาด กทม.เฉลี่ยเดือน เม.ย.55 กากผลิตในประเทศสูงขึ้นจากเดือนก่อน ตามราคาตลาดต่างประเทศที่โน้มสูงขึ้น ส่วนราคากากนำเข้าทรงตัวเท่าสัปดาห์ก่อน ในช่วงเดือน ม.ค.-มี.ค.55 นำเข้ากากถั่วเหลืองจำนวน 695,321 ตัน สูงขึ้นจากช่วงเดียวกันของปีก่อนที่มีปริมาณนำเข้า 545,133 ตัน หรือสูงขึ้นร้อยละ 27.55

ราคาตลาดซีกาโกเฉลี่ยเดือน เม.ย.55 สูงขึ้นจากต้นละ 405US\$ในเดือนก่อนเป็นต้นละ 440US\$ เนื่องจากภาวะอุปทานกากถั่วเหลืองของโลกตึงตัว จากช่วงสภาพอากาศที่แห้งแล้งที่ผ่านมาในประเทศแถบอเมริกาใต้ ทำให้ปริมาณวัตถุดิบเมล็ดถั่วเหลืองลดน้อยลง และคาดว่าความต้องการใช้เพื่อภาคปศุสัตว์จะ มีมากขึ้น

| บาท : กก.                      | เม.ย.54 | มี.ค.55 | เม.ย.55 | %Δ    |
|--------------------------------|---------|---------|---------|-------|
| กากผลิตจาก เมล็ดในประเทศ       | 15.40   | 16.43   | 16.49   | 0.37  |
| กากจากเมล็ดนำเข้า              | 12.53   | 15.51   | 15.90   | 2.51  |
| กากนำเข้า โปรตีน 46-48%        | 12.63   | 14.15   | 14.15   | 0     |
| ตลาดซีกาโก                     | 11.72   | 12.49   | 13.67   | 9.45  |
| (เหรียญสหรัฐ/ตัน)              | 387.87  | 405.23  | 440.43  | 8.69  |
| ราคานำเข้า CIF (มูลค่า/ปริมาณ) | 14.86   | 12.35   | 16.49*  | 33.52 |

2) แนวโน้ม คาดว่าราคากากถั่วเหลืองในประเทศและตลาดโลกจะโน้มสูงขึ้น เนื่องจากสภาพอากาศในแถบอเมริกาใต้แปรปรวน มีผลทำให้ปริมาณเมล็ดถั่วเหลืองลดลงในขณะที่ความต้องการใช้เพื่อผลิตเป็นอาหารสัตว์มีมากขึ้น

สำนักส่งเสริมการค้าสินค้าเกษตร  
กรมการค้าภายใน  
พฤษภาคม 2555



|                                                                                                               | มค.    | กพ.    | มีค.   | เมย.   | พค.    | มิย.   | กค.    | สค.    | กย.    | ตค.    | พย.    | ธค.    | เฉลี่ย |
|---------------------------------------------------------------------------------------------------------------|--------|--------|--------|--------|--------|--------|--------|--------|--------|--------|--------|--------|--------|
| <b>1. ราคาขายส่ง กากถั่วเหลืองผลิตในประเทศจากเมล็ดในประเทศ โปรตีน 44-48% ณ หน้าโรงงานสกัดน้ำมัน ตลาด กทม.</b> |        |        |        |        |        |        |        |        |        |        |        |        |        |
| 2550                                                                                                          | 10.92  | 11.21  | 11.50  | 11.42  | 11.30  | 11.43  | 11.77  | 12.05  | 12.65  | 16.04  | 16.12  | 17.10  | 12.79  |
| 2551                                                                                                          | 17.57  | 17.54  | 17.45  | 17.75  | 18.27  | 19.08  | 20.18  | 19.54  | 18.59  | 17.06  | 14.97  | 13.00  | 17.58  |
| 2552                                                                                                          | 14.39  | -      | -      | 15.97  | 17.09  | 18.00  | 17.80  | 17.18  | 17.35  | 17.35  | 17.35  | 17.35  | 16.98  |
| 2553                                                                                                          | 17.49  | 17.55  | 17.55  | 17.55  | 17.55  | 16.84  | 15.10  | 15.05  | 15.05  | 15.15  | 15.35  | 15.40  | 16.30  |
| 2554                                                                                                          | 15.40  | 15.40  | 15.40  | 15.40  | 15.40  | 14.37  | 13.43  | 13.43  | 13.43  | 13.43  | 13.43  | 13.43  | 14.33  |
| 2555                                                                                                          | 13.43  | 15.47  | 16.43  | 16.49  |        |        |        |        |        |        |        |        | 15.46  |
| <b>2. ราคาขายส่ง กากถั่วเหลืองผลิตในประเทศจากเมล็ดนำเข้า โปรตีน 42-45% ณ หน้าโรงงานสกัดน้ำมัน ตลาด กทม.</b>   |        |        |        |        |        |        |        |        |        |        |        |        |        |
| 2550                                                                                                          | 10.54  | 10.78  | 11.05  | 10.97  | 10.85  | 11.01  | 11.37  | 11.65  | 12.52  | 14.58  | 15.61  | 15.98  | 12.24  |
| 2551                                                                                                          | 16.90  | 16.94  | 16.77  | 16.74  | 16.97  | 18.42  | 19.83  | 19.15  | 18.11  | 16.60  | 14.51  | 12.50  | 16.95  |
| 2552                                                                                                          | 14.20  | 15.29  | 15.48  | 15.73  | 16.81  | 17.81  | 16.83  | 16.59  | 16.82  | 16.14  | 16.30  | 16.72  | 16.23  |
| 2553                                                                                                          | 15.90  | 15.08  | 14.69  | 14.53  | 14.27  | 13.36  | 12.93  | 13.79  | 13.82  | 14.08  | 14.43  | 13.44  | 14.19  |
| 2554                                                                                                          | 13.58  | 13.85  | 13.32  | 12.53  | 12.30  | 11.91  | 13.00  | 14.21  | 14.31  | 14.10  | 14.00  | 13.38  | 13.37  |
| 2555                                                                                                          | 13.65  | 14.73  | 15.51  | 15.90  |        |        |        |        |        |        |        |        | 14.95  |
| <b>3. ราคาขายส่ง กากถั่วเหลืองนำเข้าจากต่างประเทศ โปรตีน 46-48% ณ โกดังผู้นำเข้า ตลาด กทม.</b>                |        |        |        |        |        |        |        |        |        |        |        |        |        |
| 2550                                                                                                          | -      | 10.94  | 11.10  | 11.04  | 10.95  | 11.08  | 11.46  | 11.80  | 12.50  | 14.31  | 15.29  | 15.68  | 12.38  |
| 2551                                                                                                          | 15.75  | 16.85  | 16.36  | 16.42  | 17.54  | 18.63  | 19.88  | 19.20  | 18.21  | 16.39  | 14.22  | 12.67  | 16.84  |
| 2552                                                                                                          | -      | -      | -      | -      | -      | -      | -      | 16.75  | 16.89  | 16.08  | 15.90  | 15.90  | 16.30  |
| 2553                                                                                                          | 15.90  | 15.01  | 14.63  | 14.60  | 14.60  | 13.31  | 12.52  | 13.86  | 13.51  | 13.97  | 14.32  | 13.60  | 14.15  |
| 2554                                                                                                          | 13.80  | 14.08  | 13.62  | 12.63  | 11.97  | 11.50  | 11.50  | 11.50  | 12.14  | 13.90  | 13.90  | 13.22  | 12.81  |
| 2555                                                                                                          | 12.90  | 14.15  | 14.15  | 14.15  |        |        |        |        |        |        |        |        | 13.84  |
| <b>4. ราคา CIF กากถั่วเหลืองนำเข้าจากต่างประเทศ</b>                                                           |        |        |        |        |        |        |        |        |        |        |        |        |        |
| 2550                                                                                                          | 9.16   | 9.25   | 9.58   | 9.64   | 10.01  | 10.06  | 9.90   | 9.61   | 10.20  | 10.54  | 12.87  | 13.16  | 10.20  |
| 2551                                                                                                          | 13.80  | 14.09  | 15.51  | 14.67  | 14.56  | 15.00  | 16.30  | 16.65  | 17.01  | 17.94  | 16.04  | 14.05  | 15.59  |
| 2552                                                                                                          | 11.78  | 13.84  | 15.14  | 13.82  | 14.15  | 13.67  | 14.27  | 15.55  | 15.48  | 14.91  | 15.91  | 14.27  | 14.57  |
| 2553                                                                                                          | 14.73  | 14.90  | 14.41  | 13.65  | 12.94  | 11.91  | 11.88  | 12.66  | 12.06  | 11.62  | 12.20  | 13.20  | 12.91  |
| 2554                                                                                                          | 13.31  | 13.80  | 15.06  | 14.86  | 13.83  | 14.05  | 14.33  | 13.79  | 13.59  | 14.17  | 13.82  | 13.07  | 13.95  |
| 2555                                                                                                          | 13.15  | 12.98  | 12.35  | 16.49  |        |        |        |        |        |        |        |        | 13.95  |
| <b>5. ราคาซื้อขายล่วงหน้ากากถั่วเหลือง ตลาดชิคาโก</b>                                                         |        |        |        |        |        |        |        |        |        |        |        |        |        |
| 2550                                                                                                          | 8.02   | 8.75   | 8.43   | 7.78   | 7.85   | 8.64   | 8.54   | 8.64   | 9.93   | 10.30  | 10.72  | 11.88  | 9.12   |
| 2551                                                                                                          | 12.52  | 12.98  | 11.94  | 11.90  | 11.90  | 14.56  | 15.27  | 13.19  | 12.52  | 10.04  | 10.31  | 10.25  | 12.28  |
| 2552                                                                                                          | 11.88  | 11.40  | 11.29  | 12.40  | 14.20  | 15.14  | 13.21  | 13.47  | 11.61  | 11.02  | 11.29  | 11.51  | 12.37  |
| 2553                                                                                                          | 10.83  | 10.11  | 9.54   | 9.97   | 9.95   | 10.24  | 10.87  | 10.99  | 10.34  | 10.65  | 11.28  | 11.67  | 10.54  |
| 2554                                                                                                          | 12.68  | 11.45  | 12.01  | 11.72  | 11.79  | 12.03  | 11.77  | 11.74  | 11.62  | 10.82  | 10.23  | 10.04  | 11.49  |
| 2555                                                                                                          | 11.02  | 11.25  | 12.49  | 13.67  |        |        |        |        |        |        |        |        | 12.11  |
| <b>6. ราคาซื้อขายล่วงหน้ากากถั่วเหลือง ตลาดชิคาโก (เหรียญสหรัฐ/ตัน)</b>                                       |        |        |        |        |        |        |        |        |        |        |        |        |        |
| 2550                                                                                                          | 222.30 | 244.10 | 239.53 | 222.05 | 225.84 | 249.01 | 252.51 | 251.82 | 288.77 | 300.42 | 315.24 | 351.22 | 263.57 |
| 2551                                                                                                          | 375.80 | 396.71 | 377.87 | 375.31 | 369.37 | 436.91 | 454.12 | 388.39 | 363.77 | 290.50 | 292.75 | 291.25 | 367.73 |
| 2552                                                                                                          | 338.49 | 321.87 | 314.50 | 348.52 | 407.96 | 441.71 | 386.23 | 394.44 | 341.90 | 328.45 | 337.67 | 344.84 | 358.88 |
| 2553                                                                                                          | 326.27 | 303.60 | 291.71 | 307.39 | 305.73 | 314.09 | 334.72 | 339.33 | 334.05 | 353.74 | 376.18 | 385.71 | 331.04 |
| 2554                                                                                                          | 412.60 | 410.79 | 393.92 | 387.87 | 388.25 | 392.74 | 389.28 | 391.31 | 380.20 | 349.05 | 329.09 | 320.68 | 378.82 |
| 2555                                                                                                          | 347.57 | 364.49 | 405.23 | 440.43 |        |        |        |        |        |        |        |        | 389.43 |

ที่มา : 1-4 กรมการค้าภายใน 5-6 Chicago Board of Trade \*ราคาข้อ 1 เดือน ตค.-ธค.50 จากขณะนั้น /ราคาข้อ 3 เฉลี่ย 1-2มค.52 = 12.55 บาท หลังจากนั้นไม่มีสินค้า  
ราคาข้อ 4 เฉลี่ย 2-4 ส.ค.53 = 12.25 บาท หลังจากนั้นไม่มีสินค้า

ปริมาณการนำเข้ากากถั่วเหลือง

หน่วย : ตัน

|      | มค.     | กพ.     | มีค.    | เมย.    | พค.     | มิย.    | กค.     | สค.     | กย.     | ตค.     | พย.     | ธค.     | รวม       |
|------|---------|---------|---------|---------|---------|---------|---------|---------|---------|---------|---------|---------|-----------|
| 2550 | 185,316 | 175,572 | 185,985 | 151,535 | 155,278 | 272,222 | 196,013 | 156,859 | 213,187 | 152,380 | 157,901 | 102,264 | 2,104,512 |
| 2551 | 191,598 | 138,907 | 177,871 | 164,279 | 137,739 | 228,475 | 108,363 | 159,630 | 162,429 | 306,695 | 223,402 | 193,832 | 2,193,220 |
| 2552 | 56,340  | 187,615 | 84,181  | 205,265 | 154,530 | 140,552 | 298,663 | 145,131 | 275,287 | 199,954 | 200,235 | 128,879 | 2,076,634 |
| 2553 | 213,825 | 213,513 | 149,932 | 202,585 | 138,459 | 278,487 | 318,845 | 191,223 | 216,001 | 292,708 | 97,417  | 302,572 | 2,615,567 |
| 2554 | 146,684 | 252,806 | 145,642 | 178,767 | 109,997 | 225,293 | 190,362 | 158,504 | 276,311 | 282,580 | 239,963 | 191,734 | 2,398,644 |
| 2555 | 158,047 | 257,407 | 279,867 |         |         |         |         |         |         |         |         |         | 695,321   |

ที่มา : กรมศุลกากร : ปี 2550-54 พิกัด 2304000000 : ปี 2555 พิกัด 2304009000



| ข้อผูกพัน ปี 55-57/กฎหมาย     |            | มาตรการที่กำหนด ปี 55-57                                                                                                                                                                     |
|-------------------------------|------------|----------------------------------------------------------------------------------------------------------------------------------------------------------------------------------------------|
| (1) AFTA                      | ภาษี 0%    | - กำหนดอากรนำเข้าตามที่ผูกพัน ปี 55-57<br>- ปลายทางโปรตีน 60% ขึ้นไปให้นำเข้าได้<br>ไม่จำกัดปริมาณและช่วงเวลานำเข้า<br><br>- ปลายทางโปรตีนต่ำกว่า 60% เป็นสินค้า<br>ควบคุมต้องขออนุญาตนำเข้า |
| (2) FTA ไทย-นิวซีแลนด์        | ภาษี 0%    |                                                                                                                                                                                              |
| ไทย-ออสเตรเลีย                | ภาษี 0%    |                                                                                                                                                                                              |
| อาเซียน-จีน(เว้นพม่า)         | ภาษี 0%    |                                                                                                                                                                                              |
| อาเซียน-ออสเตรเลีย-นิวซีแลนด์ | ภาษี 0%    |                                                                                                                                                                                              |
| อาเซียน-เกาหลี                | ภาษี 10%   |                                                                                                                                                                                              |
| ไทย-ญี่ปุ่น                   |            |                                                                                                                                                                                              |
| ● ช่วง ม.ค.-มี.ค.55           | ภาษี 1.76% |                                                                                                                                                                                              |
| ● ช่วงเม.ย.55-ธ.ค.57          | ภาษี 0%    |                                                                                                                                                                                              |
| (3) การนำเข้าทั่วไป           |            |                                                                                                                                                                                              |
| ● โปรตีน 60% ขึ้นไป           | ภาษี 15%   |                                                                                                                                                                                              |
| ● โปรตีนต่ำกว่า 60%           | ภาษี 6%    |                                                                                                                                                                                              |

#### 4.3 มาตรการดูแลช่วยเหลือ

##### การพัฒนาอุตสาหกรรมประมงและปลาป่น

โดยกรมการค้าต่างประเทศ : กรมมีมติ (8 พ.ค.50) เห็นชอบการขอจัดตั้งกองทุนเพื่อการปรับตัวของภาคการผลิตและบริการที่ได้รับผลกระทบจากการเปิดเสรีทางการค้า โดยคณะกรรมการบริหารเงินช่วยเหลือเพื่อการปรับตัวของภาคการผลิตและบริการที่ได้รับผลกระทบจากการเปิดเสรีทางการค้า มีปลัดกระทรวงพาณิชย์ เป็นประธาน และกรมการค้าต่างประเทศเป็นฝ่ายเลขานุการฯ และแต่งตั้งคณะอนุกรรมการกลั่นกรองโครงการเงินช่วยเหลือเพื่อการปรับตัวของภาคการผลิตและบริการที่ได้รับผลกระทบจากการเปิดเสรีทางการค้า

##### ผลดำเนินการ

คณะอนุกรรมการฯ มีมติเห็นชอบโครงการจัดทำระบบประกันคุณภาพ HACCP (Hazard Analysis and Critical Point) โรงงานผลิตปลาป่น เพื่อความปลอดภัยของอาหารสัตว์และเพิ่มขีดความสามารถการแข่งขันและส่งออก ให้โรงงานฯ ได้รับ GMPs (Good Manufacturing Practices) จำนวน 37 โรง และต่อ ยอดโรงงานฯ เพื่อให้ได้รับการรับรองระบบคุณภาพตามมาตรฐาน HACCP จากกรมปศุสัตว์หรือหน่วยงานเอกชนแล้ว จำนวน 22 โรง

#### 4.4 การกำกับดูแล

กระทรวงพาณิชย์ ได้แต่งตั้งคณะกรรมการไตรภาคีด้านการตลาดสินค้าปลาแปดและปลาป่น (13 ธ.ค.42) เพื่อพิจารณากำหนดแนวทางในการส่งเสริมและพัฒนาด้านการตลาด รวมทั้งรักษาเสถียรภาพราคาสินค้าปลาแปดและปลาป่นให้เป็นไปอย่างมีประสิทธิภาพ โดยมี อธิบดีกรมการค้าภายใน เป็นประธาน และมีผู้แทนจากหน่วยงานราชการและเอกชนที่เกี่ยวข้อง (กรมประมง กรมเจรจาการค้าระหว่างประเทศ กรมส่งเสริมการส่งออก กรมการค้าต่างประเทศ สมาคมการประมงแห่งประเทศไทย สมาคมผู้ผลิตปลาป่นไทย สมาคมผู้ผลิตอาหารสัตว์ไทย) ร่วมเป็นกรรมการ (จัดประชุมแก้ไขปัญหาตลาดปลาแปดและปลาป่นล่าสุด เมื่อ 9 ก.ค.50)

## 5. สถานการณ์ ปี 2555

1) ในเดือนเมษายน ราคาปลาเปิดปรับตัวสูงขึ้นจากเดือนก่อน สอดคล้องกับราคาปลาป่น ที่ปรับตัวสูงขึ้นจากเดือนก่อนทุกเกรด เนื่องจากความต้องการใช้ของโรงงานอาหารสัตว์ที่มีมากขึ้น และยังอยู่ในช่วงปิดอ่าวไทยระหว่างวันที่ 15 กพ. – 15 พค.55 ในเดือนมีนาคม 2555 มีการส่งออก 6,158 ตัน ต่ำลงจากปีก่อนในช่วงเดียวกันที่ส่งออก 35,164 ตัน หรือต่ำลงร้อยละ 82

ราคาตลาดต่างประเทศเฉลี่ยเดือน เม.ย. 2555 เพิ่มขึ้นจากต้นละ 1,138.81US\$ เป็นต้นละ 1,249.12 US\$ เนื่องจากความต้องการใช้ของเงินมีเพิ่มมากขึ้น ราคาจึงปรับตัวสูงขึ้น

| บาท : กก.                          | เม.ย.-54 | มี.ค.-55 | เม.ย.-55 | % $\Delta$ |
|------------------------------------|----------|----------|----------|------------|
| ปลาเปิด (สด)                       | 7.65     | 7.05     | 7.46     | 5.82       |
| ปลาป่น เกรดกึ่ง                    | 32.09    | 32.57    | 33.84    | 3.90       |
| ปลาป่นโปรตีน60% $\uparrow$ เบอร์ 1 | 31.69    | 32.17    | 33.44    | 3.95       |
| โปรตีน60% $\downarrow$ เบอร์ 1     | 30.99    | 31.47    | 32.74    | 4.04       |
| เบอร์ 2                            | 30.69    | 31.17    | 32.44    | 4.07       |
| เบอร์ 3                            | 28.10    | 30.17    | 31.42    | 4.14       |
| ตลาดเปรู                           | 37.41    | 32.41    | 35.78    | 10.40      |

2) แนวโน้ม คาดว่าในระยะยาวราคาทั้งตลาดในประเทศและต่างประเทศจะโน้มสูงขึ้น จากปริมาณวัตถุดิบที่น้อยลงจากสภาพอากาศที่แปรปรวน ในขณะที่ความต้องการอาหารสัตว์ที่มีมากขึ้น

สำนักส่งเสริมการค้าสินค้าเกษตร  
กรมการค้าภายใน  
พฤษภาคม 2555

|                                                                        | มค.      | กพ.      | มีค.     | เมย.     | พค.      | มิย.     | กค.      | สค.      | กย.      | ตค.      | พย.      | ธค.      | เฉลี่ย   |
|------------------------------------------------------------------------|----------|----------|----------|----------|----------|----------|----------|----------|----------|----------|----------|----------|----------|
| <b>1. ราคาปลาเบ็ด (ดี/สด)</b>                                          |          |          |          |          |          |          |          |          |          |          |          |          |          |
| 2549                                                                   | 4.81     | 4.91     | 5.13     | 5.16     | 5.38     | 5.77     | 5.79     | 6.11     | 6.04     | 5.50     | 5.22     | 5.24     | 5.42     |
| 2550                                                                   | 5.23     | 5.15     | 5.20     | 5.20     | 5.19     | 5.00     | 4.86     | 4.97     | 5.11     | 5.20     | 5.20     | 5.31     | 5.14     |
| 2551                                                                   | 5.41     | 5.45     | 5.78     | 5.98     | 6.00     | 6.13     | 6.59     | 7.59     | 7.99     | 7.10     | 5.83     | 5.74     | 6.30     |
| 2552                                                                   | 6.01     | 5.95     | 5.44     | 5.69     | 6.01     | 6.72     | 7.04     | 7.30     | 7.33     | 7.55     | 7.22     | 7.12     | 6.62     |
| 2553                                                                   | 7.30     | 7.70     | 7.95     | 8.17     | 7.51     | 6.59     | 7.03     | 7.40     | 7.22     | 6.68     | 5.96     | 6.14     | 7.14     |
| 2554                                                                   | 6.08     | 6.45     | 8.01     | 7.65     | 7.06     | 7.54     | 7.30     | 7.16     | 7.23     | 6.65     | 6.51     | 6.38     | 7.00     |
| 2555                                                                   | 6.40     | 6.56     | 7.05     | 7.46     |          |          |          |          |          |          |          |          | 6.87     |
| <b>2. ราคาปลาเบ็ด (รอง/ไม่สด)</b>                                      |          |          |          |          |          |          |          |          |          |          |          |          |          |
| 2549                                                                   | 4.12     | 4.16     | 4.27     | 4.29     | 4.22     | 4.82     | 5.07     | 5.36     | 5.26     | 4.79     | 4.50     | 4.42     | 4.61     |
| 2550                                                                   | 4.36     | 4.08     | 4.26     | 4.28     | 4.24     | 4.06     | 3.83     | 3.87     | 3.94     | 4.08     | 4.11     | 4.22     | 4.11     |
| 2551                                                                   | 4.39     | 4.53     | 4.91     | 5.12     | 5.18     | 5.48     | 6.12     | 6.84     | 7.09     | 6.57     | 4.97     | 4.73     | 5.49     |
| 2552                                                                   | 5.11     | 4.96     | 4.62     | 4.79     | 5.53     | 6.01     | 6.35     | 6.52     | 6.48     | 6.47     | 6.01     | 5.93     | 5.73     |
| 2553                                                                   | 6.12     | 6.36     | 6.46     | 6.79     | 6.22     | 5.32     | 5.55     | 5.77     | 5.65     | 5.19     | 4.41     | 4.44     | 5.69     |
| 2554                                                                   | 4.55     | 4.77     | 6.13     | 6.22     | 5.95     | 5.87     | 5.81     | 5.91     | 5.82     | 5.42     | 5.27     | 5.20     | 5.58     |
| 2555                                                                   | 5.19     | 5.30     | 5.71     | 5.95     |          |          |          |          |          |          |          |          | 5.54     |
| <b>3. ราคาขายส่ง ปลาป่นโปรตีน 60% ขึ้นไป กลิ่นเบอร์ 1 ตลาด กทม.</b>    |          |          |          |          |          |          |          |          |          |          |          |          |          |
| 2549                                                                   | 24.68    | 26.13    | 28.78    | 28.96    | 31.61    | 30.48    | 32.18    | 32.84    | 29.36    | 26.77    | 24.20    | 23.53    | 28.29    |
| 2550                                                                   | 23.21    | 25.01    | 24.75    | 25.78    | 27.03    | 24.57    | 25.64    | 25.87    | 26.51    | 26.50    | 26.62    | 28.14    | 25.80    |
| 2551                                                                   | 28.62    | 29.61    | 31.03    | 31.20    | 30.40    | 31.32    | 33.91    | 35.95    | 34.54    | 31.02    | 25.17    | 26.08    | 30.74    |
| 2552                                                                   | 29.69    | 26.98    | 25.80    | 29.47    | 33.66    | 34.20    | 34.86    | 36.09    | 34.65    | 33.45    | 29.94    | 31.90    | 31.72    |
| 2553                                                                   | 33.46    | 34.30    | 34.81    | 36.46    | 32.36    | 28.34    | 28.93    | 30.83    | 29.88    | 27.92    | 25.35    | 25.66    | 30.69    |
| 2554                                                                   | 25.10    | 28.89    | 37.93    | 31.69    | 32.10    | 31.42    | 32.44    | 32.65    | 31.42    | 28.97    | 28.55    | 27.60    | 30.73    |
| 2555                                                                   | 27.68    | 28.90    | 32.17    | 33.44    |          |          |          |          |          |          |          |          | 30.55    |
| <b>4. ราคาขายส่ง ปลาป่นโปรตีน 60% ลงมา กลิ่นเบอร์ 1 ตลาด กทม.</b>      |          |          |          |          |          |          |          |          |          |          |          |          |          |
| 2549                                                                   | 24.18    | 25.43    | 28.08    | 28.26    | 30.91    | 29.78    | 31.48    | 32.14    | 28.66    | 26.07    | 23.50    | 22.83    | 27.61    |
| 2550                                                                   | 22.51    | 24.31    | 24.05    | 25.08    | 26.33    | 23.87    | 24.94    | 25.17    | 25.81    | 25.80    | 25.92    | 27.44    | 25.10    |
| 2551                                                                   | 27.92    | 28.91    | 30.33    | 30.50    | 29.70    | 30.62    | 33.21    | 35.25    | 33.84    | 30.32    | 24.47    | 25.38    | 30.04    |
| 2552                                                                   | 28.99    | 26.28    | 25.10    | 28.77    | 32.96    | 33.50    | 34.16    | 35.39    | 33.95    | 32.75    | 29.24    | 31.20    | 31.02    |
| 2553                                                                   | 32.76    | 33.60    | 34.11    | 35.76    | 31.66    | 27.64    | 28.23    | 30.13    | 29.18    | 27.22    | 24.65    | 24.96    | 29.99    |
| 2554                                                                   | 24.40    | 28.19    | 37.23    | 30.99    | 31.40    | 30.72    | 31.74    | 31.95    | 30.72    | 28.27    | 27.85    | 26.90    | 30.03    |
| 2555                                                                   | 26.98    | 28.20    | 31.47    | 32.74    |          |          |          |          |          |          |          |          | 29.85    |
| <b>5. ราคาขายส่ง ปลาป่นโปรตีน 60% ลงมา กลิ่นเบอร์ 2 ตลาด กทม.</b>      |          |          |          |          |          |          |          |          |          |          |          |          |          |
| 2549                                                                   | 21.48    | 22.56    | 25.28    | 26.08    | 29.81    | 28.78    | 30.44    | 30.39    | 26.66    | 24.34    | 21.80    | 21.13    | 25.73    |
| 2550                                                                   | 20.81    | 22.61    | 21.32    | 22.61    | 21.95    | 20.01    | 18.93    | 18.53    | 20.30    | 22.60    | 23.12    | 24.64    | 21.45    |
| 2551                                                                   | 25.12    | 26.11    | 28.37    | 28.70    | 28.43    | 29.82    | 32.65    | 34.75    | 33.34    | 29.95    | 24.17    | 25.08    | 28.87    |
| 2552                                                                   | 28.69    | 25.98    | 24.80    | 28.47    | 32.66    | 33.20    | 33.86    | 35.09    | 33.65    | 32.45    | 28.94    | 30.90    | 30.72    |
| 2553                                                                   | 32.46    | 33.30    | 33.81    | 35.46    | 31.36    | 27.34    | 27.93    | 29.83    | 28.88    | 26.92    | 24.35    | 24.66    | 29.69    |
| 2554                                                                   | 24.10    | 27.89    | 36.93    | 30.69    | 31.10    | 30.42    | 31.44    | 31.65    | 30.42    | 27.97    | 27.55    | 26.60    | 29.73    |
| 2555                                                                   | 26.68    | 27.90    | 31.17    | 32.44    |          |          |          |          |          |          |          |          | 29.55    |
| <b>6. ราคาขายส่ง ปลาป่นโปรตีน 60% ลงมา กลิ่นเบอร์ 3 ตลาด กทม.</b>      |          |          |          |          |          |          |          |          |          |          |          |          |          |
| 2549                                                                   | 20.00    | 21.05    | 23.48    | 24.10    | 27.81    | 26.78    | 28.53    | 28.24    | 24.46    | 21.87    | 19.30    | 18.63    | 23.69    |
| 2550                                                                   | 18.31    | 20.11    | 19.18    | 20.61    | 19.95    | 18.01    | 17.38    | 17.53    | 19.30    | 21.60    | 22.12    | 23.64    | 19.81    |
| 2551                                                                   | 24.12    | 25.11    | 27.77    | 28.20    | 27.93    | 29.32    | 32.15    | 34.25    | 32.84    | 29.45    | 23.67    | 24.58    | 28.28    |
| 2552                                                                   | 28.19    | 25.48    | 24.30    | 27.97    | 32.16    | 32.70    | 33.36    | 34.59    | 32.85    | 31.45    | 27.94    | 29.90    | 30.07    |
| 2553                                                                   | 31.46    | 32.30    | 32.81    | 34.46    | 30.36    | 26.34    | 26.93    | 28.41    | 26.24    | 23.39    | 20.85    | 21.16    | 27.89    |
| 2554                                                                   | 20.60    | 24.86    | 34.43    | 28.10    | 27.10    | 26.42    | 27.44    | 28.80    | 27.92    | 25.47    | 25.10    | 25.10    | 26.78    |
| 2555                                                                   | 25.23    | 26.90    | 30.17    | 31.42    |          |          |          |          |          |          |          |          | 28.43    |
| <b>7. ราคาปลาป่นโปรตีน 60% F.O.B. ตลาดต่างประเทศ</b>                   |          |          |          |          |          |          |          |          |          |          |          |          |          |
| 2549                                                                   | 26.81    | 28.64    | 30.54    | 32.06    | 40.32    | 45.14    | 43.55    | 36.86    | 34.31    | 37.25    | 36.43    | 34.17    | 35.51    |
| 2550                                                                   | 34.84    | 36.27    | 36.21    | 36.34    | 35.40    | 32.24    | 27.06    | 26.33    | 26.82    | 26.06    | 26.30    | 26.70    | 30.88    |
| 2551                                                                   | 26.74    | 27.49    | 27.84    | 27.47    | 28.91    | 31.79    | 32.74    | 30.45    | 29.94    | 27.34    | 26.33    | 25.91    | 28.58    |
| 2552                                                                   | 23.76    | 29.12    | 27.34    | 30.25    | 25.04    | 28.05    | 32.76    | 34.15    | 37.05    | 39.75    | 41.89    | 42.38    | 32.63    |
| 2553                                                                   | 40.80    | 49.31    | 49.75    | 55.18    | 46.90    | 47.09    | 42.29    | 41.37    | 41.16    | 39.61    | 36.38    | 36.54    | 43.87    |
| 2554                                                                   | 42.09    | 48.79    | 42.82    | 37.41    | 35.46    | 35.73    | 34.04    | 32.50    | 31.84    | 32.90    | 34.15    | 31.99    | 36.64    |
| 2555                                                                   | 31.32    | 31.59    | 32.41    | 35.78    |          |          |          |          |          |          |          |          | 32.78    |
| <b>8. ราคาปลาป่นโปรตีน 65% F.O.B. ตลาดต่างประเทศ (เหรียญสหรัฐ/ตัน)</b> |          |          |          |          |          |          |          |          |          |          |          |          |          |
| 2549                                                                   | 731.25   | 785.63   | 846.82   | 911.88   | 1,146.18 | 1,271.84 | 1,238.16 | 1,058.18 | 990.50   | 1,077.86 | 1,077.00 | 1,029.74 | 1,013.75 |
| 2550                                                                   | 1,045.48 | 1,096.00 | 1,115.00 | 1,125.00 | 1,104.00 | 1,006.39 | 866.25   | 831.36   | 845.00   | 823.41   | 837.95   | 855.00   | 962.57   |
| 2551                                                                   | 869.55   | 909.63   | 954.90   | 990.56   | 1,020.00 | 1,033.57 | 1,055.00 | 1,019.00 | 942.50   | 857.17   | 820.00   | 834.09   | 942.16   |
| 2552                                                                   | 839.29   | 890.00   | 899.55   | 920.71   | 944.47   | 967.05   | 1,038.04 | 1,083.10 | 1,181.82 | 1,283.57 | 1,357.86 | 1,513.50 | 1,076.58 |
| 2553                                                                   | 1,598.75 | 1,605.00 | 1,649.09 | 1,843.82 | 1,774.41 | 1,564.09 | 1,410.50 | 1,383.95 | 1,439.55 | 1,425.00 | 1,312.73 | 1,308.25 | 1,526.26 |
| 2554                                                                   | 1,482.50 | 1,712.11 | 1,520.22 | 1,342.06 | 1,265.00 | 1,262.73 | 1,218.95 | 1,172.73 | 1,130.00 | 1,148.42 | 1,190.00 | 1,106.00 | 1,295.89 |
| 2555                                                                   | 1,070.00 | 1,108.81 | 1,138.81 | 1,249.12 |          |          |          |          |          |          |          |          | 1,141.69 |

ที่มา : 1,2 สมาคมผู้ผลิตปลาป่นไทย 3, 4, 5, 6 กรมการค้าภายใน 7, 8 ช่วง ม.ค.46-48 ข้าราชการ/49 เป็นต้นไป [www.hammersmithltd.blogspot.com](http://www.hammersmithltd.blogspot.com)

**ปริมาณนำเข้าและส่งออกปลาป่น**

หน่วย : ตัน

|                     | มค.   | กพ.    | มีค.   | เมย.   | พค.    | มิย.   | กค.    | สค.   | กย.   | ตค.   | พย.   | ธค.   | รวม     |
|---------------------|-------|--------|--------|--------|--------|--------|--------|-------|-------|-------|-------|-------|---------|
| <b>ปริมาณนำเข้า</b> |       |        |        |        |        |        |        |       |       |       |       |       |         |
| 2549                | 909   | 584    | 629    | 557    | 502    | 743    | 212    | 382   | 300   | 558   | 286   | 126   | 5,789   |
| 2550                | 609   | 779    | 1,105  | 804    | 1,840  | 1,584  | 919    | 1,430 | 1,044 | 1,553 | 844   | 811   | 13,322  |
| 2551                | 1,281 | 80     | 1,124  | 999    | 1,724  | 1,203  | 1,055  | 875   | 1,262 | 1,055 | 975   | 1,335 | 12,968  |
| 2552                | 1,178 | 1,383  | 972    | 1,712  | 1,354  | 1,549  | 734    | 1,770 | 1,624 | 2,056 | 1,054 | 1,370 | 16,755  |
| 2553                | 972   | 1,027  | 1,112  | 1,365  | 1,508  | 1,237  | 1,445  | 1,173 | 1,078 | 891   | 472   | 846   | 13,125  |
| 2554                | 810   | 637    | 1,109  | 1,386  | 757    | 612    | 842    | 2,529 | 1,316 | 1,618 | 2,061 | 1,847 | 15,525  |
| 2555                | 1,993 | 2,805  | 4,307  |        |        |        |        |       |       |       |       |       | 9,105   |
| <b>ปริมาณส่งออก</b> |       |        |        |        |        |        |        |       |       |       |       |       |         |
| 2549                | 4,739 | 5,238  | 5,630  | 5,359  | 6,770  | 12,665 | 12,050 | 7,944 | 4,050 | 3,968 | 2,291 | 4,769 | 75,473  |
| 2550                | 4,779 | 7,181  | 14,972 | 14,375 | 21,797 | 9,520  | 5,346  | 5,456 | 2,764 | 3,155 | 1,957 | 2,572 | 93,872  |
| 2551                | 2,392 | 4,176  | 3,398  | 1,817  | 1,923  | 1,244  | 1,612  | 2,191 | 1,811 | 641   | 793   | 2,566 | 24,564  |
| 2552                | 985   | 1,291  | 1,998  | 1,753  | 2,619  | 4,629  | 1,771  | 772   | 1,200 | 2,007 | 4,479 | 3,363 | 26,866  |
| 2553                | 4,612 | 6,712  | 14,021 | 12,303 | 18,540 | 13,069 | 12,002 | 7,512 | 5,886 | 3,590 | 5,737 | 6,820 | 110,806 |
| 2554                | 7,325 | 12,700 | 15,138 | 7,022  | 8,299  | 8,819  | 3,484  | 2,154 | 2,536 | 2,969 | 1,520 | 1,592 | 73,559  |
| 2555                | 1,225 | 3,560  | 6,158  |        |        |        |        |       |       |       |       |       | 10,943  |

ที่มา : กรมศุลกากร : ปี 2543-2447 พิกัด 2301200106 : ปี 2548-2449 พิกัด 2301200106 , 2301200400 และ 2301200401  
 : ปี 2550-54 พิกัด 2301200001, 2301200002 , 2301200003 , 2301200004 และ 2301200009  
 : ตั้งแต่ ปี 2555 พิกัด 23012010000, 23012020000 , 23012090001 , 23012090090 และ 23011000000

## อัตราแลกเปลี่ยนเงินดอลลาร์สหรัฐ

ปี 2542 - 2554

บาท/US\$

| ปี      | ม.ค.  | ก.พ.  | มี.ค. | เม.ย. | พ.ค.  | มิ.ย. | ก.ค.  | ส.ค.  | ก.ย.  | ต.ค.  | พ.ย.  | ธ.ค.  | เฉลี่ย |
|---------|-------|-------|-------|-------|-------|-------|-------|-------|-------|-------|-------|-------|--------|
| ปี 2542 | 36.73 | 37.19 | 37.61 | 37.72 | 37.15 | 37.03 | 37.20 | 38.08 | 39.92 | 39.57 | 38.84 | 38.40 | 37.95  |
| ปี 2543 | 37.49 | 37.82 | 37.99 | 38.09 | 39.03 | 39.17 | 40.27 | 41.04 | 41.99 | 43.31 | 43.84 | 43.17 | 40.27  |
| ปี 2544 | 43.24 | 42.74 | 44.00 | 45.56 | 45.59 | 45.36 | 45.73 | 45.03 | 44.41 | 44.82 | 44.52 | 44.03 | 44.59  |
| ปี 2545 | 44.13 | 43.93 | 43.49 | 43.52 | 42.91 | 42.26 | 41.33 | 42.27 | 42.91 | 43.74 | 43.42 | 43.39 | 43.11  |
| ปี 2546 | 42.88 | 42.97 | 42.87 | 42.97 | 42.29 | 41.75 | 41.89 | 41.77 | 40.60 | 39.83 | 40.00 | 39.81 | 41.64  |
| ปี 2547 | 39.19 | 39.20 | 39.53 | 39.54 | 40.66 | 40.90 | 41.03 | 41.59 | 41.57 | 41.41 | 40.44 | 38.86 | 40.33  |
| ปี 2548 | 38.86 | 38.59 | 38.70 | 39.62 | 39.93 | 40.98 | 41.85 | 41.29 | 41.15 | 40.96 | 41.21 | 41.18 | 40.36  |
| ปี 2549 | 39.72 | 39.50 | 39.08 | 38.09 | 38.11 | 38.45 | 38.10 | 37.73 | 37.53 | 37.44 | 36.65 | 35.94 | 38.03  |
| ปี 2550 | 36.10 | 35.85 | 35.18 | 35.00 | 34.74 | 34.71 | 33.83 | 34.31 | 34.38 | 34.29 | 34.00 | 33.83 | 34.69  |
| ปี 2551 | 33.31 | 32.74 | 31.58 | 31.71 | 32.23 | 33.32 | 33.62 | 33.97 | 34.41 | 34.55 | 35.22 | 35.16 | 33.49  |
| ปี 2552 | 35.09 | 35.46 | 35.92 | 35.60 | 34.72 | 34.28 | 34.18 | 34.16 | 33.97 | 33.55 | 33.42 | 33.37 | 34.48  |
| ปี 2553 | 33.17 | 33.29 | 32.69 | 32.43 | 32.53 | 32.61 | 32.47 | 32.34 | 30.98 | 30.11 | 30.01 | 30.26 | 31.91  |
| ปี 2554 | 30.72 | 30.86 | 30.51 | 30.20 | 30.38 | 30.64 | 30.22 | 30.01 | 30.57 | 30.99 | 31.10 | 31.35 | 30.63  |
| ปี 2555 | 31.71 | 30.87 | 30.83 | 31.03 |       |       |       |       |       |       |       |       | 31.11  |

หมายเหตุ เป็นค่าเฉลี่ยของอัตราขายเงินดอลลาร์สหรัฐรายวัน

ที่มา : ธนาคารแห่งประเทศไทย