



เดือนมีนาคมและแนวโนมเดือนเมษายน 2551



สำนักสงเสริมการค้าสินคําเกษตร

26 มีนาคม 2551

สารบัญ

สถานการณ์สินค้าเกษตร	หน้า
ภาพรวม	1
สถานการณ์รายกลุ่มสินค้า	2
การช่วยเหลือด้านการตลาดสินค้าเกษตรของ คชก.	8
ราคารับจำนำ	12
ข้อมูลรายสินค้า	
กลุ่มสินค้าผลิตเพื่อส่งออก	
1. ข้าว	14
2. มันสำปะหลัง	26
3. ยางพารา	30
4. ไข่เนื้อ	33
5. กุ้ง	35
6. สับปะรด	38
กลุ่มสินค้าผลิตเพื่อบริโภคภายในประเทศ	
7. ข้าวโพดเลี้ยงสัตว์	40
8. กาแฟ	44
9. ปาล์มน้ำมัน	47
10. มะพร้าว	52
11. กระเทียม	58
12. หอมแดง	61
13. หอมหัวใหญ่	64
14. ส้มเขียวหวาน	66
15. สุกกร	69
16. ไข่ไก่	72
17. เกล็ดทะเล	74

	หน้า
กลุ่มสินค้าที่ต้องนำเข้า	
18. ถั่วเหลือง	76
19. กากถั่วเหลือง	79
20. ปลาป่น	82
อัตราแลกเปลี่ยนเงินดอลลาร์สหรัฐ	85

สรุปสถานการณ์สินค้าเกษตรเดือนมีนาคม และแนวโน้มเดือนเมษายน 2551

1. ภาพรวมสถานการณ์ปัจจุบัน

ภาวะตลาดสินค้าเกษตรในช่วงเดือนมีนาคม **ข้าวนาปรัง** เกษตรกรทยอยเก็บเกี่ยวข้าวออกสู่ตลาด คาดว่าในช่วงเดือนมีนาคม – เมษายน จะมีผลผลิตออกสู่ตลาดได้ประมาณร้อยละ 50 ของผลผลิตหรือประมาณ 3.5 ล้านตันข้าวเปลือก ขณะที่ ความต้องการใช้ภายในประเทศและการส่งออกมีมาก ราคาปรับตัวสูงขึ้นอย่างต่อเนื่อง **พืชน้ำมันและวัตถุดิบอาหารสัตว์ มันสำปะหลัง** คาดว่าหวัมนสดที่เกษตรกรยังไม่ได้ขูดออกจำหน่ายมีอีกประมาณร้อยละ 30 ของผลผลิตรวม โดยในช่วงเดือนมีนาคม – เมษายน จะมีผลผลิตออกสู่ตลาดประมาณ 4 ล้านตันเศษ ซึ่งไม่เพียงพอกับความต้องการใช้ ราคาที่เกษตรกรขายได้อยู่ในเกณฑ์ดี **ปลาป่น** ปริมาณปลาเบ็ดที่ใช้เป็นวัตถุดิบมีน้อยและความต้องการใช้ในอาหารสัตว์มีไม่มากนัก ราคาปรับตัวสูงขึ้น **ปาล์มน้ำมัน** ผลปาล์มออกสู่ตลาดมากขึ้น ราคาอ่อนตัวลง ขณะที่ราคาน้ำมันปาล์มปรับตัวสูงตามราคาในตลาดโลก **มะพร้าวผล** ผลผลิตยังออกสู่ตลาดน้อย ราคาปรับตัวสูงขึ้น **พืชอุตสาหกรรม กาแฟ** เป็นช่วงปลายฤดูผลผลิตออกสู่ตลาดประปราย ราคาปรับตัวสูงขึ้นตามราคาตลาดโลก **ปศุสัตว์และประมง ไก่เนื้อและไข่ไก่** ผลผลิตออกสู่ตลาดอย่างต่อเนื่อง ขณะที่ตลาดมีความต้องการใช้บริโภคแทนเนื้อหมู ทำให้ราคายังอยู่ในเกณฑ์ดี **สุกร** ผลจากการเกิดโรคระบาดในสุกรในช่วงปลายปีที่ผ่านมาประกอบกับต้นทุนการเลี้ยงที่สูงขึ้น ทำให้ราคาเนื้อสุกรในตลาดปรับตัวสูงขึ้น **กุ้ง** ผลผลิตกุ้งขาวแวนนาไมรุ่น 2 ออกสู่ตลาดมากขึ้น ราคาอ่อนตัวลง **ผลไม้ สับปะรด** ผลผลิตออกสู่ตลาดมากขึ้น ราคาอ่อนตัวลง ส่วน **ส้ม** ผลผลิตออกสู่ตลาดลดลง ราคาปรับตัวสูงขึ้น

ภาวะการผลิตสินค้าเกษตรของโลก จากการคาดการณ์ของกระทรวงเกษตรของสหรัฐฯ ในเดือน มีนาคม 2551 คาดว่าสินค้าเกษตรสำคัญที่มีผลผลิตเพิ่มขึ้นเมื่อเปรียบเทียบกับปีที่ผ่านมา ได้แก่ **ธัญพืชเมล็ดหยาบ** ผลผลิตเพิ่มขึ้นจากปีที่ผ่านมา 76.54 ล้านตัน คิดเป็นร้อยละ 7.81 (ธัญพืชที่มีผลผลิตเพิ่มขึ้น ได้แก่ ข้าวโพดเลี้ยงสัตว์ 2.98% ข้าวโอ๊ต 10.71% ข้าวไรน์ 15.10% และข้าวฟ่าง 13.403% ขณะที่ข้าวบาเลย์ ผลผลิตลดลง 3.25%) **ข้าวสาลี** ผลผลิตเพิ่มขึ้น 11.77 ล้านตัน คิดเป็นร้อยละ 1.98 **เมล็ดพืชน้ำมัน** ผลผลิตลดลง 18.82 ล้านตัน หรือลดลงร้อยละ 4.80 (โดยถั่วเหลือง -7.34% เมล็ดฝ้าย -0.97% เมล็ดทานตะวัน -8.21% ส่วนถั่วลิสงและเมล็ดเรปซิด เพิ่มขึ้นร้อยละ 2.16 และ 1.73 ตามลำดับ) สำหรับ **เนื้อมะพร้าวแห้ง เมล็ดในปาล์ม และ น้ำมันปาล์ม** เพิ่มขึ้น ร้อยละ 1.70, 8.18 และ 10.21 ตามลำดับ ส่วน **ข้าวสาร** USDA ประมาณผลผลิตข้าวของโลก ในปี 2550/51 มีประมาณ 422.937 ล้านตันข้าวสาร เพิ่มขึ้นจากปีที่ผ่านมา ร้อยละ 1.12 ส่วนสต็อกปลายปีคาดว่าจะมีประมาณ 75.166 ล้านตัน สำหรับราคาข้าวไทย 100% ชั้น 2 (100B f.o.b.) ตามประกาศของสมาคมผู้ส่งออกข้าวต่างประเทศ ในตลาดโลก ปรับตัวสูงขึ้นมาอยู่ที่ ต้นละ 624 เหรียญ สหรัฐ. (ณ 26 มี.ค.51) ซึ่งเป็นราคาที่สูงมาก ทั้งนี้ เนื่องจากปริมาณผลผลิตดิ่งตัวและค่าเงินบาทที่แข็งขึ้น ทั้งนี้ USDA ได้ประมาณการส่งออกข้าวของโลกเบื้องต้นในปี 2551 ว่ามีประมาณ 29.375 ล้านตัน

โดยเป็นการส่งออกจากไทยประมาณ 9 ล้านตัน เวียดนาม 5 ล้านตัน อินเดีย 3.5 ล้านตัน ส่วนราคาข้าวสารในสหรัฐฯ ชนิดเมล็ดยาว #2/4 ก็ปรับตัวสูงขึ้นตามภาวะการก้ำข้าวในตลาดโลกที่ราคาปรับตัวสูงขึ้นอย่างต่อเนื่องตามสถานการณ์ที่ประเทศผู้ส่งออกสำคัญชะลอหรือห้ามการส่งออก เนื่องจากผลผลิตลดลงจนอาจไม่เพียงพอต่อการบริโภคภายในประเทศ

2. แนวโน้มสถานการณ์เดือนเมษายน 2551

แนวโน้มสถานการณ์สินค้าเกษตรสำคัญในเดือนเมษายน 2551 ข้าวเป็นช่วงผลผลิตข้าวนาปรังออกสู่ตลาดมาก ขณะที่ตลาดมีความต้องการอย่างต่อเนื่อง แนวโน้มราคาข้าวเปลือกจะยังคงปรับตัวสูงขึ้นอย่างต่อเนื่อง พี่นํ้ามันและวัตถุดิบอาหารสัตว์ *มันสำปะหลัง* ผลผลิตออกสู่ตลาดน้อยลงขณะที่ตลาดยังมีความต้องการทั้งการส่งออกและการใช้ในประเทศ แนวโน้มราคาอยู่ในเกณฑ์ดี *ข้าวโพดเลี้ยงสัตว์* ผลผลิตออกสู่ตลาดน้อยส่วนใหญ่อยู่ในมือพ่อค้า ราคาอยู่ในเกณฑ์ดี *ปลาป่น* ปลาเบ็ดที่เป็นวัตถุดิบในการผลิตมีน้อย ขณะที่ความต้องการใช้ปลาป่นชะลอตัว ราคาจะเคลื่อนไหวไม่มากนัก *ปาล์มนํ้ามัน* ผลผลิตเริ่มออกสู่ตลาดมากขึ้น ราคาอ่อนตัวลงแต่ยังอยู่ในเกณฑ์ดี *มะพร้าวผล* ผลผลิตออกสู่ตลาดยังไม่มากนัก ราคามีแนวโน้มปรับตัวสูงขึ้น ขณะที่ราคานํ้ามันปาล์ม เนื้อมะพร้าวแห้งและนํ้ามันมะพร้าวจะยังอยู่ในเกณฑ์ดีตามราคานํ้ามันปาล์มดิบและนํ้ามันมะพร้าวดิบในตลาดโลก *ปศุสัตว์และประมง สุกร* คาดว่าผลผลิตที่ออกสู่ตลาดยังมีน้อย ราคามีแนวโน้มอยู่ในเกณฑ์สูง *ไก่เนื้อ ไก่ไข่* ภาวะการค้าชะลอตัวเนื่องจากเป็นช่วงปิดภาคเรียน แนวโน้มราคาอยู่ในเกณฑ์ดี *กุ้ง* กุ้งขาวแวนนาไม รุ่น 2 ออกสู่ตลาดมากขึ้น ราคามีแนวโน้มอ่อนตัวลง *ผลไม้ สับปะรด* เป็นช่วงผลผลิตออกสู่ตลาดมาก ราคาอ่อนตัวลง *ส้มเขียวหวาน* เป็นช่วงปลายฤดูผลผลิตออกสู่ตลาดน้อย

3. แนวโน้มสถานการณ์รายกลุ่มสินค้า

3.1 กลุ่มสินค้าที่ผลิตเพื่อส่งออก สถานการณ์สินค้าเกษตรที่สำคัญ ได้แก่

- ข้าว เป็นช่วงผลผลิตข้าวนาปรังออกสู่ตลาด ซึ่งกระทรวงเกษตรฯ คาดว่าในปี 2551 จะมีผลผลิตประมาณ 6.793 ล้านตันข้าวเปลือก โดยในช่วงเดือนมีนาคม – พฤษภาคม จะเก็บเกี่ยวผลผลิตได้ประมาณ ร้อยละ 60 –70 หรือประมาณ 4.5 ล้านตัน

ข้าวเปลือก อย่างไรก็ตาม จากภาวะอากาศเย็นที่มีระยะเวลานานในช่วงต้นปี มีผลทำให้ปริมาณข้าวที่คาดว่าจะเก็บเกี่ยวได้มีปริมาณน้อยกว่าที่คาดการณ์ และอาจมีปัญหาเรื่องคุณภาพ ขณะที่ตลาดทั้งภายในประเทศและต่างประเทศมีความต้องการมาก เนื่องจากประเทศผู้ผลิตสำคัญมีความต้องการบริโภคมากขึ้นแต่ปริมาณผลผลิตไม่ได้เพิ่มขึ้นมากและบางประเทศผลผลิตได้รับความเสียหายจากภัยธรรมชาติจน

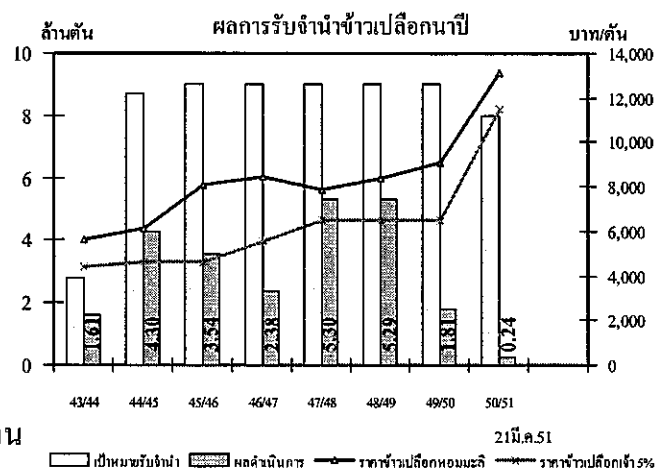

มีการจำกัดการส่งออก สถานการณ์ดังกล่าวส่งผลต่อการค้าข้าวของไทย ทำให้มีการแข่งขันกันรับซื้อในท้องถิ่นจนการซื้อขายกลายเป็นตลาดผู้ขาย และราคาข้าวเปลือกที่เกษตรกรขายได้ปรับตัวสูงขึ้นมากและอยู่ในเกณฑ์ดีอย่างต่อเนื่อง

ผลการรับจำนำ ในช่วงวันที่ 1 พฤศจิกายน 2550 – 29 กุมภาพันธ์ 2551 ภาครัฐได้รับจำนำข้าวเปลือกจากเกษตรกรไปแล้วจำนวน 238,020 ตัน จำแนกเป็นข้าวเปลือกเจ้า 59,113 ตัน ข้าวหอมมะลิ 113,281 ตัน ข้าวเปลือกหอมจังหวัด 1,843 ตัน ข้าวเปลือกปทุมธานี 1,956 ตัน และข้าวเปลือกเหนียว 61,827 ตัน

สำหรับราคาข้าวเปลือกนาปี มีการปรับตัวสูงขึ้นของราคาข้าวเปลือกทุกชนิดตามภาวะราคาข้าวสารที่ปรับตัวอย่างรวดเร็วโดยราคาซื้อขายข้าวเปลือกในตลาดสำคัญ เมื่อวันที่ 21 มีนาคม 2551 เป็นดังนี้ ข้าวเปลือกเจ้านาปรัง ตันละ 11,800 - 12,000 บาท ข้าวเปลือกหอมมะลิ ตันละ 12,800 - 13,500 บาท และข้าวเปลือกเหนียว ตันละ 9,800 - 10,000 บาท ภาวะการค้าข้าวสาร การซื้อขายยังคงล่อตัวเนื่องจากมีความต้องการของตลาดทั้งในประเทศและต่างประเทศ โดยเฉพาะข้าวคุณภาพต่ำที่เร่งส่งออกให้ประเทศในกลุ่มแอฟริกา ส่งผลให้ราคาข้าวทุกชนิดอยู่ในเกณฑ์ดี สำหรับราคาข้าว ณ 21 มีนาคม 2551 เป็นดังนี้ ข้าวขาว 100% ชั้น 2 กระสอบละ 1,830 - 1,835 บาท ข้าวหอมมะลิ 100% ชั้น 2 กระสอบละ 2,470 - 2,480 บาท ข้าวเหนียว (กข.6) กระสอบละ 1,795 - 1,800 บาท ข้าวหนึ่ง 100% กระสอบละ 1,995 - 2,000 บาท ราคาข้าวมีแนวโน้มปรับตัวสูงขึ้นอีกตามความต้องการข้าวในตลาดโลกที่มีมาก ประกอบกับปริมาณการค้าของประเทศคู่แข่งถูกจำกัดด้วยปริมาณผลผลิตและการบริโภคภายในประเทศที่เพิ่มขึ้น

การส่งออก ไทยตั้งเป้าหมายการส่งออกข้าว ปี 2551 ไว้ที่ 8.75 ล้านตัน สำหรับปริมาณการส่งออกข้าว ตั้งแต่ ม.ค. - 19 ก.พ.51 ส่งออกได้ 1.633 ล้านตัน มากกว่าปริมาณส่งออกในช่วงเดียวกันของปีที่ผ่านมาที่มีปริมาณ 1.005 ล้านตัน หรือเพิ่มขึ้นร้อยละ 62.49

- **มันสำปะหลัง** ผลผลิตออกสู่ตลาดน้อยลง เนื่องจากในช่วงที่ผ่านมาราคาหัวมันสดอยู่ในเกณฑ์สูงทำให้เกษตรกรเร่งขุดหัวมันออกจำหน่ายมาก ขณะที่ความต้องการเพื่อการส่งออก การใช้ทดแทนข้าวโพดฯ ในอาหารสัตว์ และความต้องการของโรงงานผลิตเอทานอลยังมีอย่างต่อเนื่อง สำหรับราคาหัวมันสดเชื้อแป้ง 25% ที่เกษตรกรขายได้ ณ 21 มีนาคม 2551 จังหวัดนครราชสีมา กก.ละ 2.34 - 2.50 บาท สูงกว่าราคาเฉลี่ยเดือนกุมภาพันธ์ที่มีราคา กก.ละ 2.22 บาท แนวโน้มราคาหัวมันสดจะยังอยู่ในเกณฑ์ดีตามปริมาณหัวมันสดที่จะออกสู่ตลาดน้อยลงซึ่งผลผลิตมากกว่าร้อยละ 80 ถูกขุดออกขายไปแล้วในช่วงเดือนตุลาคม 2550 - มีนาคม 2551 ประกอบกับภาวะการค้าผลิตภัณฑ์มันสำปะหลังทั้งในประเทศและส่งออกโดยรวมอยู่ในเกณฑ์ดี ตามความต้องการของอุตสาหกรรมที่เกี่ยวข้องเพิ่มสูงขึ้นและผลผลิตของประเทศคู่แข่งประสบความเสียหายจากความแห้งแล้ง

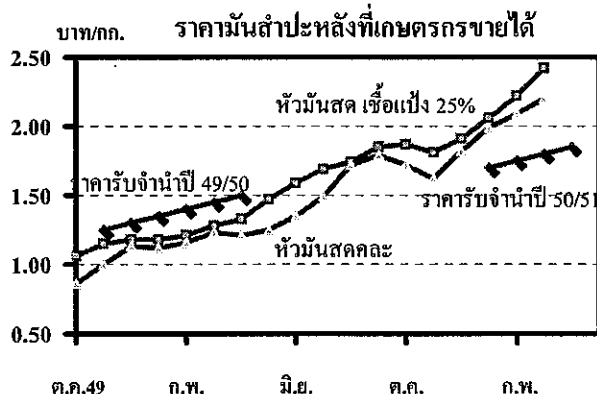

อนึ่ง สำหรับมาตรการรับจำนำที่ภาครัฐเตรียมไว้เพื่อช่วยพยุงราคาหัวมันสด ในช่วงผลผลิตออกมาก ไม่มีเกษตรกรนำผลผลิตมาจำนำเนื่องจากราคาตลาดทั่วไปอยู่ในเกณฑ์ดีเป็นที่พอใจของเกษตรกร ส่วนการขยายพื้นที่ดำเนินการโครงการจัดระบบพิเศษเฉพาะพื้นที่มันสำปะหลัง ปี 2550/51 ที่กระทรวงพาณิชย์และกระทรวงเกษตรฯ ร่วมกันดำเนินการจัดระบบการผลิตเพื่อเพิ่มผลผลิตและปรับปรุงคุณภาพผลผลิต รวมทั้งจัดระบบตลาดเพื่อเพิ่มช่องทางการจำหน่ายให้เกษตรกรมีรายได้สูงขึ้น โดยการเชื่อมโยงตลาดระหว่างเกษตรกรและผู้ประกอบการนั้น ได้มีการขยายพื้นที่ดำเนินการ จากเดิมดำเนินการในพื้นที่เป้าหมายที่ อ. เสิงสาบ อ. ครบุรี จ. นครราชสีมา และ อ. หนองกี่ อ. ปะคำ อ. โนนสุวรรณ จ. บุรีรัมย์ ไปสู่พื้นที่เป้าหมาย ใน อ. ขามเฒ่า จ. กำแพงเพชร และ อ. วังสมบูรณ์ จ. สระแก้ว ซึ่งขณะนี้อยู่ระหว่างดำเนินการ

- **ไก่เนื้อ** แม้ว่าภาวะการค้าชะลอตัวโดยเฉพาะการส่งออก แต่ผลจากการแก้ไขปัญหา ราคาไก่เนื้อในช่วงที่ผ่านมาโดยการควบคุมปริมาณผลผลิตให้สอดคล้องกับความต้องการของตลาดสามารถดำเนินการได้ผลดีระดับหนึ่ง ประกอบกับปัญหาการขาดดุลงบกลางที่ปรับตัวสูงขึ้นและมีการบริโภคทดแทนเนื้อสุกรที่มีราคาสูง ทำให้ราคาไก่มีชีวิตปรับตัวสูงขึ้น โดยปัจจุบัน (21 มี.ค.51) ราคาไก่มีชีวิต (หน้าโรงฆ่า) กก.ละ 40 - 41 บาท สูงกว่าราคาเฉลี่ยเดือนกุมภาพันธ์ ที่มีราคา กก.ละ 36.55 บาท อย่างไรก็ตาม ภาวะการค้าภายในประเทศในช่วงเดือนเมษายน - พฤษภาคม จะชะลอตัวลงเนื่องจากสถานศึกษาปิดภาคเรียน

- **กุ้ง** ผลผลิตกุ้งรุ่น 2 ออกสู่ตลาดมากขึ้น ขณะที่ภาวะการส่งออกยังชะลอตัวจากปัญหาการกีดกันทางการค้า (AD และ C-bond) ที่ยังมีอยู่ รวมทั้งค่าเงินบาทที่แข็งค่า มีผลทำให้ราคากุ้งอ่อนตัวลง โดยราคากุ้งซื้อขาย ณ ตลาดกลางสมุทรสาคร ปัจจุบัน (21 มี.ค. 51) กุ้งขาวแวนนาไม (ขนาด 60 ตัว/กก.) ราคา กก.ละ 115 บาท ปรับตัวสูงขึ้นจาก กก.ละ 105 บาท ในช่วงปลายเดือนกุมภาพันธ์ต่อต้นเดือนมีนาคมที่ผ่านมา

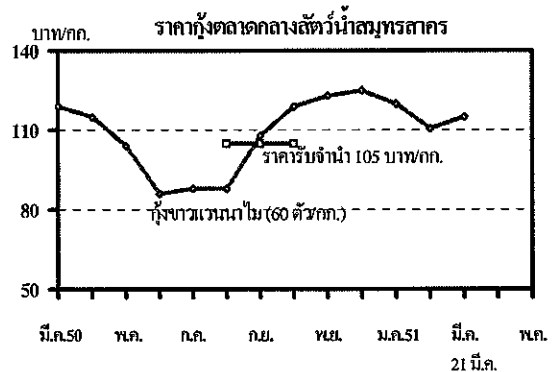

ผลการการรับจำนำกุ้งขาวฯ ตามมติ คชก.(18 ก.ค.50) ณ 31 ตุลาคม 2550 มีเกษตรกรนำกุ้งมาจำนำรวม 428 ราย ปริมาณรวม 3,339.715 ตัน และมีการระบายออกสู่ตลาดทั้งหมดแล้ว

3.2 กลุ่มสินค้าที่ผลิตเพื่อบริโภคภายในประเทศ สถานการณ์สินค้าเกษตรที่สำคัญ ได้แก่

- **ข้าวโพดเลี้ยงสัตว์** เป็นช่วงปลายฤดูผลผลิตส่วนใหญ่อยู่ในมือผู้ค้า ราคาซื้อขายเคลื่อนไหวอยู่ในเกณฑ์สูง โดยราคา ณ แหล่งผลิต (เพชรบูรณ์ นครราชสีมา) ณ 21 มีนาคม 2551 อยู่ที่ กก.ละ 8.95 - 9.25 บาท ระดับราคาข้าวโพดฯ ที่เกษตรกรได้รับในปีนี้อยู่ในเกณฑ์ดี เนื่องจากผลผลิตภายในประเทศมีไม่เพียงพอกับความต้องการใช้ ประกอบกับปริมาณการส่งออกของประเทศผู้ผลิตสำคัญลดลงเนื่องจากการนำข้าวโพดฯ ไปผลิตเอทานอลเพื่อใช้เป็นพลังงานทดแทนมากขึ้น ในขณะที่ความต้องการของอุตสาหกรรมอาหารสัตว์ยังอยู่ในเกณฑ์สูง

- **ปาล์มน้ำมัน** กระทรวงเกษตรฯ คาดการณ์ผลผลิต ปี 2551 ว่ามีประมาณ 7.873 ล้านตัน ผลปาล์ม หรือคิดเป็นน้ำมันปาล์มดิบประมาณ 1.344 ล้านตัน ใกล้เคียงกับความต้องการใช้ภายในประเทศที่ คาดว่าจะมีประมาณ 1.260 ล้านตัน (บริโภค 0.900 ล้านตัน ทำไบโอดีเซล 0.360 ล้านตัน) อย่างไรก็ตาม ขณะนี้เริ่มเข้าสู่ช่วงต้นปาล์มให้ผลผลิตมากขึ้น ทำให้ปัญหาความตึงตัวของปริมาณน้ำมันปาล์มในระบบคลี่คลายลง โดยระดับราคาผลปาล์มสด (17%) ที่เกษตรกรขายได้ ณ 21 มีนาคม 2551 กก.ละ 4.90 - 5.30 บาท อ่อนตัวลงจากราคาเฉลี่ยเดือน

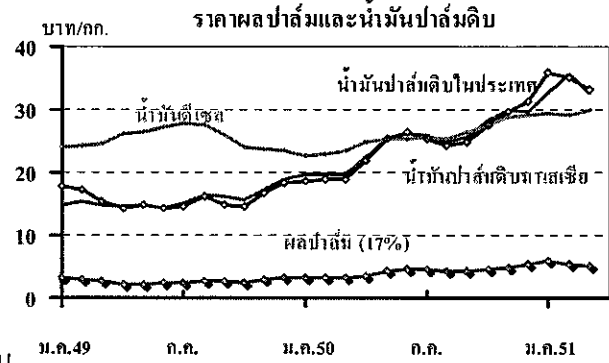

กุมภาพันธ์ที่มีราคาเฉลี่ย กก.ละ 5.37 บาท แนวโน้มราคาจะอ่อนตัวลงอีกตามภาวะการผลิตแต่ยังอยู่ในเกณฑ์ดี เมื่อเทียบกับปีที่ผ่านมา เนื่องจากน้ำมันปาล์มในตลาดโลกยังมีราคาอยู่ในระดับสูง ประกอบกับภาวะการค้ำถั่วเหลืองในตลาดโลกมีปริมาณลดลงมาก

- **มะพร้าว** กระทรวงเกษตรฯ คาดการณ์ผลผลิต ปี 2551 ว่ามีประมาณ 1.718 ล้านตัน น้อยกว่าปีที่ผ่านมาร้อยละ 0.23 ขณะนี้อยู่ในช่วงต้นฤดู ผลผลิตมะพร้าวผลยังออกสู่ตลาดไม่มากนัก ปัจจุบัน (21 มี.ค.51) ราคาขายส่งมะพร้าวผล ตลาด กทม. (ทับสะแกผลใหญ่ปอกเปลือก) ปรับตัวสูงขึ้นจากเดือนก่อนที่มีราคาผลละ 8.50 - 10.50 บาท เป็นผลละ 11.00 - 11.50 บาท ส่วนเนื้อมะพร้าวแห้ง 90% ก็ปรับตัวสูงขึ้นจาก กก.ละ 15.30 - 16.70 บาท เป็น กก.ละ 17.30 - 17.50 บาท แนวโน้มราคาน้ำมันมะพร้าวผลและน้ำมันมะพร้าวจะปรับตัวสูงขึ้นอีกตามฤดูกาลผลิตและผลกระทบจากราคาน้ำมันปาล์มในตลาดโลก

- **ไข่ไก่** ผลจากการดำเนินการมาตรการลดปริมาณไข่ไก่ที่มีผลผลิตมากเกินไปซึ่งมีความต้องการในช่วงที่ผ่านมาโดยการลดจำนวนแม่ไก่ไข่อายุ 70 สัปดาห์และเร่งรณรงค์การบริโภคไข่ไก่ ประกอบกับราคาวัตถุดิบอาหารสัตว์ที่ปรับตัวสูงขึ้น มีผลทำให้ราคาไข่ไก่ปรับตัวสูงขึ้นอย่างต่อเนื่อง ปัจจุบัน (21 มี.ค. 51) ราคาขายส่งไข่ไก่เบอร์ 3 ฟองละ 2.60-2.70 บาท สูงขึ้นจากเดือนที่ผ่านมาที่มีราคาฟองละ 2.10-2.50 บาท

- **สุกรมีชีวิต** สืบเนื่องจากช่วงที่ผ่านมาผู้เลี้ยงเร่งนำสุกรออกจำหน่ายมากและเหตุการณ์ที่เกิดโรคระบาดในลูกสุกรทำให้ลูกสุกรที่นำเข้ามาเลี้ยงมีปริมาณลดลง มีผลทำให้ปริมาณสุกรมีชีวิตที่เข้าสู่ตลาดลดลง ประกอบกับต้นทุนอาหารสัตว์ที่เพิ่มสูงขึ้น ทำให้ระดับราคาสุกรมีชีวิตและเนื้อสุกรปรับตัวสูงขึ้น ซึ่งกระทรวงพาณิชย์ได้ดำเนินการมาตรการ “**หุพพาณิชย์**” โดยจำหน่ายหมูเนื้อแดงในราคา กก.ละ 98 บาท เพื่อลดภาระค่าครองชีพของประชาชนตามจุดที่กำหนดทั่วประเทศ มีผลให้ราคาจำหน่ายโดยทั่วไปในตลาดอ่อนตัวลงด้วย โดยราคาสุกรมีชีวิตที่เกษตรกรขายได้ ณ 21 มีนาคม 2551 เฉลี่ย กก.ละ 57 - 58 บาท ลดลงจากเดือนที่ผ่านมาที่มีราคา กก.ละ 57 - 60 บาท อย่างไรก็ตาม



แนวโน้มราคาจะไม่เคลื่อนไหวมากนัก เนื่องจากความต้องการบริโภคจะลดลงในช่วงปิดภาคการศึกษา (มี.ค. - พ.ค.) ซึ่งจะสอดคล้องกับปริมาณผลผลิตที่ลดลง

- พืชผักและผลไม้

■ **หอมแดง กระเทียม หอมหัวใหญ่ และมะนาว** หอมแดง ขณะนี้เป็นช่วงผลผลิตหอมแดงภาคเหนือออกสู่ตลาด ราคาทั่วไปอยู่ในเกณฑ์ดีกว่าปีที่ผ่านมา ปัจจุบัน (21 มี.ค.51) ราคาที่เกษตรกรขายได้ชนิดแห้งใหญ่คละ กก.ละ 15 - 16 บาท กระเทียม ยังอยู่ในช่วงเก็บเกี่ยวกระเทียมสด ราคาที่เกษตรกรขายได้ในพื้นที่ เฉลี่ย กก.ละ 4 - 5 บาท หอมหัวใหญ่ ขณะนี้เป็นช่วงหอมหัวใหญ่ จ.เชียงใหม่ ออกสู่ตลาด ราคาที่เกษตรกรขายได้ปรับตัวสูงขึ้น โดยราคาหอมหัวใหญ่ เบอร์ 1 จาก กก.ละ 3 บาท ในเดือนกุมภาพันธ์ เป็น กก.ละ 7 - 8 บาท ในปัจจุบัน (21 มี.ค.51) มะนาว อยู่ในช่วงมะนาวนอกฤดูออกสู่ตลาดซึ่งมีปริมาณไม่มากนัก ราคาซื้อขายในแหล่งผลิต (21มี.ค.51) ปรับตัวสูงขึ้นเป็นเฉลี่ยผลละ 1.00 - 3.20 บาท (ขนาดกลางถึงใหญ่) แนวโน้มราคาจะปรับตัวสูงขึ้นอีก เนื่องจากมะนาวนอกฤดูใกล้จะออกสู่ตลาดหมดแล้ว

■ **สับปะรด** กระทรวงเกษตรฯ ได้ปรับประมาณการผลผลิตสับปะรด (โรงงาน) ปี 2551 จากเดิมที่คาดว่าจะมีประมาณ 2.513 ล้านตัน เหลือเพียง 2.245 ล้านตัน ซึ่งน้อยกว่าปริมาณผลผลิตในปี 2550 (ที่มีผลผลิตน้อยไม่เพียงกับความต้องการเนื่องจากการผลิตกระทบแล้ง) ประมาณ 59,900 ตัน จึงมีแนวโน้มที่ราคาโดยรวมในปีนี้จะสูงกว่าที่ผ่านมา สำหรับราคาสับปะรดที่เกษตรกรขาย ณ 21 มีนาคม 2551 ปรับตัวสูงขึ้นจากราคาในช่วงเดือนกุมภาพันธ์ ที่มีราคา กก.ละ 4.33 - 4.66 บาท เป็น กก.ละ 5.06 บาท

3.3 กลุ่มสินค้าที่ต้องนำเข้า

จากสถานการณ์เมล็ดถั่วเหลืองตลาดโลกที่ราคาปรับตัวสูงขึ้นจากความต้องการใช้ในการสกัดน้ำมันที่มีมากขึ้น ประกอบกับมีการคาดการณ์ว่าผลผลิตถั่วเหลืองโลกฤดูใหม่จะน้อยกว่าปีที่ผ่านมาถึงร้อยละ 7.34 มีผลทำให้ราคาถั่วเหลืองที่ผลิตในประเทศปรับตัวสูงขึ้น ขณะที่ปลาป่นได้รับผลกระทบจากอุตสาหกรรมการเลี้ยงกุ้ง ทำให้ความต้องการชะลอตัวและมีการใช้กากถั่วเหลืองทดแทนในการผลิตอาหารสัตว์มากขึ้น สำหรับสถานการณ์สินค้าที่สำคัญมีดังนี้

- **ถั่วเหลือง** ขณะนี้เกษตรกรทยอยเก็บเกี่ยวถั่วเหลืองฤดูแล้งออกจำหน่าย โดยในช่วงเดือนมีนาคม - เมษายน 2551 จะมีผลผลิตออกสู่ตลาดประมาณ ร้อยละ 85-90 หรือคิดเป็นปริมาณประมาณ 0.125 ล้านตัน ส่วนใหญ่ถั่วเหลืองมีคุณภาพดีเป็นที่ต้องการของตลาด สำหรับการผลิตถั่วเหลืองของโลกปีนี้ USDA คาดว่ามีประมาณ 219.85 ล้านตัน ลดลงจากปีที่ผ่านมาประมาณ 17.42 ล้านตัน หรือลดลงร้อยละ 7.34 ทั้งนี้ เนื่องจากสภาพอากาศที่ไม่เอื้ออำนวยและมีการปรับเปลี่ยนพื้นที่ไปปลูกข้าวโพดฯ เพื่อให้ทำเอทานอล ส่งผลให้ระดับราคามะล็ดถั่วเหลืองในตลาดโลกฤดูการผลิต ปี 2550/51 มีแนวโน้มสูงขึ้น ปัจจุบัน (21 มี.ค.51) ราคาถั่วเหลืองเกรดสกัดน้ำมัน ณ ตลาด กทม. กก.ละ 18.50 - 19.00 บาท สูงกว่าเดือนที่ผ่านมาที่มีราคา กก.ละ 17.75 บาท

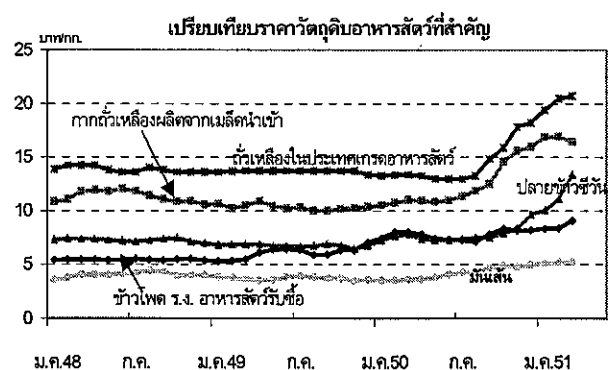

- **กากถั่วเหลือง** จากปริมาณผลผลิตถั่วเหลืองโลกที่ลดลงเนื่องจากภาวะแห้งแล้งในแหล่งผลิตสำคัญและการปรับเปลี่ยนพื้นที่ปลูกถั่วเหลืองไปปลูกข้าวโพดฯ ทำให้ราคาขายส่งกากถั่วเหลืองที่ผลิตในประเทศ (เมล็ดนำเข้า) ปัจจุบัน (21 มี.ค.51) ราคา กก.ละ 16.40-16.50 บาท อ่อนตัวลงจากเดือนที่ผ่านมาที่มีราคาเฉลี่ย กก.ละ 16.94 บาท แนวโน้มราคาอาจจะเคลื่อนไหวไม่มากนัก เนื่องจากถั่วฤดูแล้งในประเทศเริ่มออกสู่ตลาดแล้ว

- **ปลาป่น** การผลิตปลาป่นในช่วงนี้มีน้อยเนื่องจากปริมาณปลาเป็ดที่เป็นวัตถุดิบในการผลิตมีน้อย และเข้าสู่ช่วงเวลาปิดอ่าวไทยเพื่อให้ปลาวางไข่ (15 ก.พ. - พ.ค.51) ขณะที่ความต้องการใช้ในประเทศมีเพิ่มขึ้น รวมทั้งการปรับตัวสูงขึ้นของราคาปลาป่นในตลาดโลกที่ประเทศต่างๆ มีความต้องการมากขึ้นด้วยโดยเฉพาะจีน ส่งผลให้ระดับราคาปลาป่นปรับตัวสูงขึ้น ปัจจุบัน (21 มี.ค.51) ราคาปลาป่นโปรตีน 60% ลงมาใกล้เบอร์ 2 กก.ละ 28.70 บาท สูงกว่าเดือนที่ผ่านมาที่มีราคา กก.ละ 26.11 บาท แนวโน้มราคาปลาป่นอาจจะปรับตัวสูงขึ้นอีกตามปริมาณวัตถุดิบที่เข้าโรงงานและภาวะราคาน้ำมันเชื้อเพลิงที่อยู่ในระดับสูง ซึ่งมีผลต่อการจับปลาและระดับราคาปลาเป็ดด้วย

4. มาตรการแก้ไขปัญหา/การช่วยเหลือผ่านกองทุนรวมเพื่อช่วยเหลือเกษตรกร

การให้ความช่วยเหลือด้านการตลาดสินค้าเกษตร (ด้านถั่วเหลือง)

ในปีงบประมาณ 2551 คชก. ได้อนุมัติเงินกองทุนรวมฯ เพื่อดำเนินการช่วยเหลือสินค้าเกษตรแล้ว (ณ 8 พ.ย.50) 2 สินค้า ได้แก่ 1) ข้าว (โครงการรับจำนำข้าวเปลือกนาปี ปีการผลิต 2550/51 และค่าใช้จ่ายระบายข้าวภายใน AFET) รวม 2,657.90 ล้านบาท 2) มันสำปะหลัง 1,417.86 ล้านบาท นอกจากนี้ยังได้อนุมัติวงเงินเพิ่มเติมสำหรับโครงการเดิมที่มีภาระค่าใช้จ่ายและยังไม่สามารถปิดบัญชีได้ เช่น ลำไย ปี 2546 อีก 10.91 ล้านบาท รวมเป็นเงินทั้งสิ้น 4,086.67 ล้านบาท

สำนักส่งเสริมการค้าสินค้าเกษตร

มีนาคม 2551

File มีค2008:agri_52

วงเงินช่วยเหลือด้านการตลาดสินค้าเกษตร

AO8 : วงเงินคชก.50

หน่วย : ล้านบาท

สินค้า	ปี 2545	ปี 2546	ปี 2547	ปี 2548	ปี 2549	ปี 2550	ปี 2551
1 ข้าว	3,870.326	2,608.692	5,883.549	2,753.289	5,160.876	3,106.131	2,657.900
2 ข้าวโพดเลี้ยงสัตว์	209.323	225.413	959.845	617.000		13.785	
3 มันสำปะหลัง	965.485	116.107	1,612.056	3,833.670	1,200.000	1,820.229	1,417.860
4 ปาล์มน้ำมัน							
5 มะพร้าว							
6 กาแฟ	18.548	21.308	83.500	177.192	116.775	4.100	
7 หอมแดง						125.000	
8 กระเทียม				796.000		26.612	
9 หอมหัวใหญ่			243.000				
10 ลูกเดือย							
11 ไซโก้					70.000		
12 ใ้เนื้อ							
13 สุกกร						20.000	
14 ปลาโอ							
15 ปลาเปิด							
16 กุ้งกุลาดำ			415.126	300.000			
17 กุ้งขาว, กุ้งก้ามกราม				10.000		315.580	
18 เกลือทะเล							
19 ปอ							
20 ผลไม้		672.500					
21 สับปะรด					20.000		
22 ทูเรียน	550.000						
23 ลิ้นจี่	200.000		110.000				
24 ลำไย	1,256.847	611.330	485.056	266.168	739.705	254.810	10.910
25 เงาะ	250.000			32.000		2.282	
26 มังคุด	100.000						
27 เงาะ มังคุด ทูเรียน			320.000				
28 ลองกอง				366.700			
29 มะละกอ							
30 มะนาว							
31 พริกแห้ง							
32 อ้อยและน้ำตาลทราย							
33 น้ำมันดิบ							
34 อื่น ๆ	300.000	5.000					
35 เครื่องอบฯ							
36 เตาอบลำไย	80.000						
37 มาตรฐานลำไย	5.500						
38 พัฒนาคุณภาพมันฯ							
รวมทั้งสิ้น	7,806.029	4,260.350	10,112.132	9,152.019	7,307.356	5,688.529	4,086.670

* หมายเหตุ : การแทรกแซงลองกองและลำไยปี 2545 ซึ่งบรวมกับการแก้ไขปัญหาราคาผลไม้ ปี 2545

ราคาเฉลี่ยสินค้าเกษตรสำคัญที่เกษตรกรขายได้ ปี 2546 - 2551

ร: ราคาแม่ ราคาเฉลี่ยจัดกลุ่ม 50 D:AO 9

	สินค้า	ราคาเฉลี่ย																
		ปี 2546			ปี 2547			ปี 2548			ปี 2549			ปี 2550			ปี 2551	
		เฉลี่ย	สูงสุด	ต่ำสุด	เฉลี่ย	สูงสุด	ต่ำสุด	เฉลี่ย	สูงสุด	ต่ำสุด	เฉลี่ย	สูงสุด	ต่ำสุด	เฉลี่ย	สูงสุด	ต่ำสุด	ก.พ.	(21 มี.ค.51)
1	กลุ่มสินค้าผลิตเพื่อการส่งออก																	
	ข้าวเปลือกนาปรัง (บาท/ตัน)	4,631	4,795 ก.ค.	4,513 เม.ย.	5,408	5,913 ต.ค.	4,795 ก.พ.	6,653	6,863 ต.ค.	6,355 มี.ค.	6,537	6,757 มี.ค.	5,803 ต.ค.	6,197	6,268 เม.ย.	6,137 มี.ค.	-	-
	ข้าวเปลือกนาปี (บาท/ตัน)	4,593	4,700 มี.ค.	4,434 พ.ย.	5,568	6,068 ธ.ค.	4,704 ม.ค.	6,516	6,800 พ.ย.	6,190 ม.ค.	6,495	5,987 พ.ย.	6,788 ม.ค.-มี.ค.	6,468	6,746 ธ.ค.	6,268 ม.ค.	8,066	10,700-12,000
	ข้าวเปลือกหอมมะลิ (บาท/ตัน)	8,095	9,315 ก.ย.	6,425 ม.ค.	8,423	9,567 เม.ย.	7,178 ต.ค.	7,858	8,014 ก.ย.	7,683 พ.ย.	8,392	9,023 ก.ย.	7,500 ม.ค.	9,092	10,297 ธ.ค.	8,680 ม.ค.	12,175	12,800-13,500
	ข้าวเปลือกเหนียว (บาท/ตัน)	6,239	7,125 ก.ย.	5,397 ม.ค.	6,425	6,742 พ.ค.	5,940 ต.ค.	6,228	6,500 ธ.ค.	5,700 พ.ย.	8,595	10,567 พ.ย.	6,774 ม.ค.	###	12,700 ก.ค.-ต.ค.	9,041 ธ.ค.	8,860	9,800-10,000
2 ^{1/}	หัวมันสำปะหลัง สดคละ (บาท/กก.)	0.91	0.97 ธ.ค.	0.81 ก.ย.	0.87	1.09 ก.ย.	0.74 มี.ค.	1.31	1.48 มี.ค.	1.04 ต.ค.	1.18	1.40 ธ.ค.	0.94 ธ.ค.-ก.ย.	1.28	1.79 ก.ย.	0.87 ต.ค.	20.90	2.20
3	ยางพารา แผ่นดิบชั้น 3 (บาท/กก.)	37.63	43.45 ต.ค.	32.43 ม.ค.	44.61	49.72 มี.ย.	39.94 ธ.ค.	52.19	61.93 ต.ค.	39.14 ม.ค.	68.19	93.45 มี.ย.	47.98 พ.ย.	68.97	74.79 พ.ย.	61.96 ก.ค.	81.95	79.88
4	ไก่เนื้อ หน้าโรงฆ่า (บาท/กก.)	26.75	35.00 ก.ค.	19.60 มี.ค.	24.54	30.11 เม.ย.	14.08 ก.พ.	32.30	38.60 ต.ค.	29.63 ม.ค.	28.17	34.00 ม.ค.	22.98 ก.ย.	33.16	37.50 ธ.ค.	25.57 ม.ค.	36.55	40.00-41.00
5	กุ้งกุลาดำ ขนาด 50 ตัว/ก.ก. (บาท/กก.)	215	239 เม.ย.	154 ต.ค.	185	263 ก.พ.	155 ธ.ค.	181	250 เม.ย.	134 ก.ค.	166	210 ม.ค.	125 ธ.ค.	150	155 เม.ย.-มี.ย.	138 ม.ค.	-	-
6	สับปะรด โรงงานรับซื้อ (บาท/กก.)	4.10	4.82 มี.ย.	2.77 พ.ย.	4.58	5.16 ก.ค.	3.59 ธ.ค.	3.69	4.49 ก.ย.	2.61 ธ.ค.	2.45	3.34 ธ.ค.	1.37 มี.ย.	4.41	5.35 ต.ค.	3.10 ม.ค.	4.53	5.06

สินค้า	ราคาเฉลี่ย																	
	ปี 2546			ปี 2547			ปี 2548			ปี 2549			ปี 2550			ปี 2551		
	เฉลี่ย	สูงสุด	ต่ำสุด	เฉลี่ย	สูงสุด	ต่ำสุด	เฉลี่ย	สูงสุด	ต่ำสุด	เฉลี่ย	สูงสุด	ต่ำสุด	เฉลี่ย	สูงสุด	ต่ำสุด	ก.พ.	(21 มี.ค.51)	
7 ^{2/}	กลุ่มสินค้าผลิตเพื่อบริโภคภายในประเทศ																	
	ข้าวโพดเลี้ยงสัตว์ (ความชื้นไม่เกิน 14.5% (บาท/กก.)	4.48	4.72	4.20	5.00	6.63	4.03	4.88	5.05	4.73	5.28	5.83	4.70	6.81	7.28	5.99	7.69	8.31
			ก.ค.-ส.ค.	ม.ค.		มี.ย.	ก.พ.		ก.ค.	พ.ย.		ธ.ค.	มี.ค.		ต.ค.	ส.ค.		
8	กาแฟ (บาท/กก.)	31.04	35.00	24.35	26.07	29.44	22.62	28.46	33.16	26.81	39.77	43.66	33.66	46.29	47.11	44.78	70.00	-
			ธ.ค.	มี.ค.		ม.ค.	มี.ค.		ธ.ค.	ม.ค.		ก.พ.	ธ.ค.		ม.ค.	ธ.ค.		
9	ปาล์มทะลาย คุณภาพเปอร์เซ็นต์น้ำมัน 17% (บาท/กก.)	2.76	4.03	1.96	3.38	3.99	2.84	2.98	3.58	2.25	2.69	3.33	2.05	4.24	5.54	3.27	5.37	4.90-5.30
			ม.ค.	เม.ย.		ธ.ค.	มี.ย.		ก.ค.	ก.พ.		ธ.ค.	เม.ย.		ธ.ค.	ม.ค.		
10	มะพร้าว ผลใหญ่แห้งทั้งเปลือก (บาท/ผล)	3.41	3.87	2.67	4.42	5.84	3.30	4.45	6.15	3.83	5.87	7.29	4.32	4.22	5.50	3.25	9.08	11.00-11.50
			พ.ย.	ก.ค.		ก.พ.	ธ.ค.		ธ.ค.	ก.ย.		มี.ค.	ก.ย.		ม.ค.	ธ.ค.		
11 ^{3/}	หอมหัวใหญ่ เบอร์ 1 (บาท/กก.)	13.61	24.30	11.16	4.45	13.27	2.50	4.93	8.00	4.75	14.73	19.25	6.02	7.33	14.87	5.13	1.96	5.00
			ม.ค.	มี.ค.		ม.ค.	มี.ค.		ม.ค.	ก.พ.		ธ.ค.	ก.พ.		ม.ค.	มี.ค.		
12	หอมแดง แห้งใหญ่คละ (บาท/กก.)	15.03	23.44	12.85	8.36	12.70	6.85	14.80	31.56	7.10	22.09	32.78	16.42	10.04	17.95	4.95	14.80	20.72
			ม.ค.	ม.ค.		มี.ย.	มี.ค.		พ.ย.	ก.พ.		ก.ย.	ม.ค.		ม.ค.	เม.ย.		
13	กระเทียม แห้งใหญ่คละ (บาท/กก.)	27.41	34.64	22.74	19.40	23.77	16.23	21.96	32.94	19.23	27.52	58.32	25.60	34.60	53.99	29.77	5.24	17.60
			ม.ค.	เม.ย.		ก.พ.	มี.ค.		พ.ย.	ก.ค.		พ.ย.	มี.ค.		ม.ค.	ก.พ.		
14	สุกกร ขายส่ง ตลาดกทม. (บาท/กก.)	32.82	38.93	24.60	44.95	55.22	37.33	49.31	52.79	43.90	45.91	50.55	37.20	39.97	46.17	30.98	58.55	59.00-60.00
			มี.ย.	มี.ค.		เม.ย.	ม.ค.		เม.ย.	ต.ค.		ม.ค.	ธ.ค.		ธ.ค.	ม.ค.		
15	ไข่ไก่สด คละ (บาท/ฟอง)	1.42	1.63	1.02	2.02	2.45	1.40	2.18	2.54	1.63	1.70	1.84	1.50	1.92	2.17	1.74	2.31	2.60-2.70
			ก.ย.	ม.ค.		ก.ค.	ก.พ.		ก.ค.	ธ.ค.		พ.ย.	ก.พ.		ก.ย.	มี.ค.-เม.ย.,ธ.ค.		
16	เกลือทะเล (บาท/ตัน)	974	1,133	816	1,030	1,153	932	708	739	695	765	839	667	923	1,111	539	961	-
			ธ.ค.	เม.ย.		ก.พ.	ธ.ค.		ก.พ.	พ.ย.-ธ.ค.		ธ.ค.	มี.ย.		ต.ค.	เม.ย.		

สินค้า	ราคาเฉลี่ย																	
	ปี 2546			ปี 2547			ปี 2548			ปี 2549			ปี 2550			ปี 2551		
	เฉลี่ย	สูงสุด	ต่ำสุด	เฉลี่ย	สูงสุด	ต่ำสุด	เฉลี่ย	สูงสุด	ต่ำสุด	เฉลี่ย	สูงสุด	ต่ำสุด	เฉลี่ย	สูงสุด	ต่ำสุด	ก.พ.	(21 มี.ค.51)	
17	กลุ่มสินค้าที่ต้องนำเข้า																	
	ถั่วเหลือง ชนิดดลละ (บาท/กก.)	10.21	11.64	9.73	12.29	15.28	9.79	10.75	13.00	9.22	10.47	11.18	10.04	11.56	15.28	9.75	16.15	-
			ธ.ค.	ต.ค.		เม.ย.	ต.ค.		ม.ค.	ต.ค.		ธ.ค.	พ.ค.		ธ.ค.	มิ.ย.		
18	กากถั่วเหลือง ผลิตจากเมล็ดในประเทศ	11.58	13.20	10.65	13.51	15.80	11.29	11.80	12.42	10.80	10.79	11.33	10.46	12.79	17.10	10.92	17.57	17.25-17.75
	ขายส่ง กทม. (บาท/กก.)		พ.ย.	ม.ค.		พ.ค.	ต.ค.		มิ.ย.	ธ.ค.		เม.ย.	ก.พ.		ธ.ค.	ม.ค.		
19	ปลาป่น โปรตีน 60 % ขึ้นไป กลิ่นเบอร์ 1	21.51	22.47	20.63	23.75	26.55	18.51	22.65	24.37	21.20	28.29	32.84	23.53	25.80	28.14	23.21	28.62	29.40
	ตลาด กทม. (บาท/กก.)		ก.พ.	ม.ค.		ก.ย.	ก.พ.		ธ.ค.	ก.พ.		ส.ค.	ธ.ค.		ธ.ค.	ม.ค.		

หมายเหตุ

- 1/ ปีการผลิต เริ่มตั้งแต่ ต.ค. - ก.ย.
- 2/ ปีการผลิต เริ่มตั้งแต่ ก.ค. - มิ.ย.
- 3/ ปีการผลิต เริ่มตั้งแต่ พ.ย. - เม.ย.

* ตลาดปิดทำการในช่วงเทศกาลตรุษจีน

ราคาจำหน่ายสินค้าเกษตร ปี 2550/51

ลำดับที่	สินค้า	ราคาจำหน่าย
1.	ข้าวหน้าปี	กำหนดราคาจำหน่ายข้าวเปลือกหน้าปี ปีการผลิต 2550/51 (ณ ความชื้นไม่เกิน 15%) ดังนี้ <p style="text-align: center;">ชนิดข้าว บาท/ตัน</p> <p>1) ข้าวเปลือกหอมมะลิ</p> <p>ข้าวเปลือกหอมมะลิ ชนิดสีได้ตันข้าว 42 กรัม 9,300</p> <p>ข้าวเปลือกหอมมะลิ ชนิดสีได้ตันข้าว 40 กรัม 9,200</p> <p>ข้าวเปลือกหอมมะลิ ชนิดสีได้ตันข้าว 38 กรัม 9,100</p> <p>ข้าวเปลือกหอมมะลิ ชนิดสีได้ตันข้าว 36 กรัม 9,000</p> <p>2) ข้าวเปลือกหอมจังหวัด</p> <p>ข้าวเปลือกชนิดสีได้ตันข้าว 40 กรัม 7,800</p> <p>ข้าวเปลือกชนิดสีได้ตันข้าว 38 กรัม 7,700</p> <p>ข้าวเปลือกชนิดสีได้ตันข้าว 36 กรัม 7,600</p> <p>ข้าวเปลือกชนิดสีได้ตันข้าว 34 กรัม 7,500</p> <p>หมายเหตุ : ปรับเพิ่ม – ลดตามจำนวนกรัม ในอัตรากรัมละ 50 บาท สำหรับการรับจำหน่ายที่ยังนางของเกษตรกรกำหนดราคาจำหน่ายข้าวเปลือกหอมมะลิ ตันละ 9,300 บาท ข้าวเปลือกหอมจังหวัดตันละ 7,800 บาท</p> <p>3) ข้าวเปลือกเจ้านาปี</p> <p>ข้าวเปลือกเจ้านาปี 100% (ชนิดสีเป็นข้าวสาร 100%) 6,700</p> <p>ข้าวเปลือกเจ้านาปี 5% (ชนิดสีเป็นข้าวสาร 5%) 6,600</p> <p>ข้าวเปลือกเจ้านาปี 10% (ชนิดสีเป็นข้าวสาร 10%) 6,500</p> <p>ข้าวเปลือกเจ้านาปี 15% (ชนิดสีเป็นข้าวสาร 15%) 6,300</p> <p>ข้าวเปลือกเจ้านาปี 25% (ชนิดสีเป็นข้าวสาร 25%) 6,100</p> <p>4) ข้าวเปลือกปทุมธานี</p> <p>ข้าวเปลือกชนิดสีได้ตันข้าว 42 กรัม 7,200</p> <p>ข้าวเปลือกชนิดสีได้ตันข้าว 40 กรัม 7,100</p> <p>ข้าวเปลือกชนิดสีได้ตันข้าว 38 กรัม 7,000</p> <p>ข้าวเปลือกชนิดสีได้ตันข้าว 36 กรัม 6,900</p> <p>หมายเหตุ : ปรับเพิ่ม – ลดตามจำนวนกรัม ในอัตรากรัมละ 50 บาท สำหรับการรับจำหน่ายที่ยังนางของเกษตรกรกำหนดราคาจำหน่ายข้าวเปลือกปทุมธานี ตันละ 7,200 บาท</p> <p>5) ข้าวเปลือกเหนียว</p> <p>ข้าวเปลือกเหนียว 10% เมล็ดยาว 8,100</p> <p>ข้าวเปลือกเหนียว 10% ชนิดคละ 7,900</p>

ลำดับที่	สินค้า	ราคารับจำหน่าย										
2.	มันสำปะหลัง	<p>กำหนดราคารับจำหน่ายหัวมันสำปะหลังสดที่เชื้อแป้ง 25% ฤดูการผลิต ปี 2550/51 ณ จุดรับจำหน่าย เป็นขั้นบันได ดังนี้</p> <table data-bbox="686 358 1292 627"> <thead> <tr> <th>ระยะเวลา</th> <th>บาท/กก.</th> </tr> </thead> <tbody> <tr> <td>ม.ค. 51</td> <td>1.70</td> </tr> <tr> <td>ก.พ. 51</td> <td>1.75</td> </tr> <tr> <td>มี.ค. 51</td> <td>1.80</td> </tr> <tr> <td>เม.ย. 51</td> <td>1.85</td> </tr> </tbody> </table> <p>ทั้งนี้ให้เพิ่ม/ลด ราคารับจำหน่ายได้ตามเปอร์เซ็นต์เชื้อแป้งเปอร์เซ็นต์ละ 0.02 บาท</p>	ระยะเวลา	บาท/กก.	ม.ค. 51	1.70	ก.พ. 51	1.75	มี.ค. 51	1.80	เม.ย. 51	1.85
ระยะเวลา	บาท/กก.											
ม.ค. 51	1.70											
ก.พ. 51	1.75											
มี.ค. 51	1.80											
เม.ย. 51	1.85											

ข้าว

1. การผลิตและความต้องการใช้

	2546/47	2547/48	2548/49	2549/50	2550/51*
ผลผลิตข้าว(ล้านตันข้าวเปลือก)					(พยากรณ์*)
โลก	593.550	606.780	632.792	632.818	637.321*
ไทย	29.474	28.559	30.291	29.642	30.180
- นาปี	23.142	22.670	23.539	22.840	23.387
- นาปรัง	6.332	5.888	6.752	6.802	6.793
ความต้องการ	15.338	15.545	15.509	15.500	15.500
ส่งออก (มค. - ธค.) (ล้านตันข้าวสาร)	10.140	7.304	7.416	9.550	8.750* (เป้าหมาย)
มูลค่าส่งออก (ล้านบาท)	110,376	90,874	97,349	123,728	-
ปริมาณคงเหลือ	4.781	6.729	7.236	7.921	-
* ข้อมูลพยากรณ์ของกระทรวงเกษตรสหรัฐฯ (USDA)					
ราคา (บาท/ตัน) (พ.ย.- ต.ค.)					(พ.ย.-ก.พ.51)
- ข้าวเปลือกเจ้าหอมมะลิ	8,524	7,871	8,278	8,843	10,580
- ข้าวเปลือกเจ้านาปี 5%	4,535	6,119	6,790	6,175	7,039
- ข้าวเปลือกเจ้าเหนียว	6,470	6,254	7,837	11,805	8,961
- ข้าวเปลือกเจ้านาปรัง (มค.-ธค.)	5,408	6,653	6,537	6,197	-
ต้นทุนการผลิต (บาท/ตัน)					
ข้าวเปลือกหอมมะลิ	6,429	6,455	7,049	7,315	7,426
ข้าวเปลือกเจ้านาปี	4,294	4,569	4,152	4,634	4,610
ข้าวเปลือกเหนียว	4,842	5,123	6,429	6,515	6,641
ข้าวเปลือกนาปรัง	3,608	4,391	4,812	5,074	5,070

2. สถานการณ์การผลิต กระทรวงเกษตรและสหกรณ์พยากรณ์การผลิตข้าวนาปรัง ปี 2551 ดังนี้

พื้นที่เพาะปลูก ผลผลิตข้าวนาปรัง ปี 2551

ภาค	พื้นที่เพาะปลูก (ล้านไร่)			ผลผลิต (ล้านตัน)		
	2550	2551	Δ%	2550	2551	Δ%
รวม	10.074	9.911	-1.62	6.802	6.793	-0.13
เหนือ	3.477	3.292	-5.33	2.311	2.235	-3.27
ตะวันออกเฉียงเหนือ	0.900	0.844	-6.25	0.478	0.450	-6.00
กลาง	5.486	5.571	1.55	3.910	4.008	2.52
ใต้	0.211	0.204	-3.18	0.103	0.100	-2.82

ที่มา : สำนักงานเศรษฐกิจการเกษตร

กระทรวงเกษตรและสหกรณ์ คาดการณ์ผลผลิตข้าวเปลือกนาปรัง ปี 2551 มีพื้นที่เพาะปลูก 9.911 ล้านไร่ ลดลงจากปีก่อนที่มี จำนวน 10.074 ล้านไร่ หรือลดลงร้อยละ 1.62 และผลผลิตมีประมาณ 6.793 ล้านตันข้าวเปลือก ลดลงกว่าปีก่อนที่มีปริมาณ 6.802 ล้านตันข้าวเปลือก หรือลดลงร้อยละ 0.13 เนื่องจากมีการปรับเปลี่ยนพื้นที่เพาะปลูกไปปลูกพืชอื่น เช่น ยางพารา ยูคาลิปตัส มันสำปะหลัง เป็นต้น ส่วนผลผลิตสูงขึ้น เนื่องจากในเขตชลประทานปริมาณข้าวในเขื่อนอยู่ในเกณฑ์มากเพียงพอต่อการเพาะปลูก โดยผลผลิตจะออกสู่ตลาดมากเดือนมีนาคม - พฤษภาคม 2551 รวมประมาณ 4.038 ล้านตันข้าวเปลือก หรือร้อยละ 59 และออกสู่ตลาดเดือนมิถุนายน - กรกฎาคม 2551 รวมประมาณ 1.846 ล้านตันข้าวเปลือก หรือร้อยละ 27 ของผลผลิตข้าวเปลือกนาปรัง

3. ภาวะและราคาข้าว

ในช่วงเดือนกุมภาพันธ์ 2551 ราคาข้าวเปลือกหอมมะลิ (ชนิดสีได้ตันข้าว 36 กรัม) ราคาเฉลี่ยตันละ 12,175 บาท สูงขึ้นจากเดือนมกราคม ที่มีราคาตันละ 10,500 บาท ราคาข้าวเปลือกเจ้า 5% ราคาเฉลี่ยตันละ 8,066 บาท สูงขึ้นจากเดือนก่อนที่มีราคาตันละ 6,805 บาท และข้าวเปลือกเหนียว 10% เมล็ดยาว ราคาเฉลี่ยตันละ 8,860 บาท สูงขึ้นจากเดือนก่อนที่มีราคาตันละ 8,691 บาท ตลาดยังมีความต้องการอย่างต่อเนื่อง และผลผลิตข้าวเปลือกออกสู่ตลาดน้อยลง ส่งผลให้ราคาข้าวเปลือกอยู่ในเกณฑ์ดี

4. การส่งออก

	หน่วย ปริมาณ: ล้านตัน มูลค่า : ล้านบาท				
	ปี 2547	ปี 2548	ปี 2549	ปี 2550	ปี 2551
ปริมาณการส่งออก (มค.- ธค.)	10.140	7.304	7.420	9.550*	8.750*
ธ 1 มค.- 29 กพ.	-	-	-	1.184	1.998
มูลค่าส่งออก (มค.- ธค.)	110,376	90,874	97,349	123,728	-
ธ 1 มค.- 29 กพ.	-	-	-	15,830	28,035

ปี 2551 กระทรวงพาณิชย์ตั้งเป้าหมายการส่งออกข้าว 8.750 ล้านตัน ซึ่งรายงานส่งออกเบื้องต้นตั้งแต่วันที่ 1 มกราคม - 29 กุมภาพันธ์ 2551 มีปริมาณ 1.998 ตัน คิดเป็นร้อยละ 22.83 ของเป้าหมายส่งออกและมูลค่าส่งออกรวม 28,035 ล้านบาท

5. สภาพปัญหาและสาเหตุ

5.1 ผลผลิตส่วนใหญ่ออกสู่ตลาดพร้อมกันมากและกระจุกตัวในช่วงต้นฤดู และคุณภาพข้าวที่ได้รับผลกระทบภัยแล้ง จะส่งผลให้ราคาปรับตัวลดลง

5.2 การค้าข้าวในตลาดโลกมีการแข่งขันสูง ขณะที่ผลผลิตของผู้ส่งออกสำคัญ เช่น อินเดียมีผลผลิตน้อยลง ตลาดข้าวจึงเป็นของผู้ขาย โดยเฉพาะตลาดข้าวคุณภาพปานกลางและคุณภาพต่ำ

5.3 ราคาข้าวส่งออกมีผลต่อราคาภายในประเทศ หากราคาส่งออกสูงขึ้นทำให้ราคาภายในประเทศสูงขึ้นตามไปด้วย

6. มาตรการรับจำหน่ายข้าวเปลือกนาปี 2550/51

6.1 กชช. มีมติเห็นชอบดำเนินมาตรการรับจำหน่ายข้าวเปลือกนาปี ปีการผลิต 2550/51 และกำหนดราคารับจำหน่ายข้าวเปลือกนาปีสูงขึ้นจากราคาจำหน่ายข้าวเปลือกเจ้านาปี ปี 2549/50 ต้นละ 200-400 บาท ดังนี้ (1) ข้าวเปลือกหอมมะลิ (สีได้ต้นข้าว 36-42 กรัม) ราคาต้นละ 9,000-9,300 บาท (2) ข้าวหอมจังหวัด (สีได้ต้นข้าว 34-40 กรัม) ราคาต้นละ 7,500-7,800 บาท (3) ข้าวเปลือกเจ้า 100% ราคาต้นละ 6,700 บาท (4) ข้าวเปลือกเจ้า 5% ราคาต้นละ 6,600 บาท (5) ข้าวเปลือกเจ้า 10% ราคาต้นละ 6,500 บาท (6) ข้าวเปลือกเจ้า 15% ราคาต้นละ 6,300 บาท (7) ข้าวเปลือกเจ้า 25% ราคาต้นละ 6,100 บาท และ(8) ข้าวเปลือกปทุมธานี (สีได้ต้นข้าว 36-42 กรัม) ราคาต้นละ 6,900 - 7,200 บาท ทั้งนี้ กชช. มีมติเมื่อวันที่ 22 พฤศจิกายน 2550 ให้เปิดรับจำหน่ายข้าวเปลือกเหนียวในยุ้งฉางของเกษตรกรกับ ธ.ก.ส. โดยกำหนดราคาจำหน่าย ดังนี้ ข้าวเปลือกเหนียวชนิดละ ราคาต้นละ 7,800 บาท และข้าวเปลือกเหนียว 10 % เมล็ดยาว ราคาต้นละ 8,100 บาท

6.2 เป้าหมายปริมาณรับจำหน่ายจาก 8 ล้านตัน โดยให้ อคส. รับฝากและออกไปประทวน และ ธ.ก.ส. รับจำหน่ายไปประทวนที่ อคส. ออกให้แก่เกษตรกรและสถาบันเกษตรกร ระยะเวลาจำหน่าย 1 พย.50 - 29 กพ.51 ยกเว้นภาคใต้รับจำหน่าย 1 กพ.- 30 พค.51 ระยะเวลาไถ่ถอนกรณีจำหน่ายยุ้งฉางของ ธ.ก.ส. กำหนด 4 เดือนนับถัดจากเดือนที่รับจำหน่าย และกรณีจำหน่ายในประทวนของอคส. กำหนด 3 เดือนนับถัดจากเดือนที่รับจำหน่าย ระยะเวลาโครงการวันที่ 1 พย.50-31 ตค.51

7. ผลการดำเนินการ

สำหรับผลการรับจำหน่ายข้าวเปลือกนาปี ปี 2550/51 มีผลรับจำหน่ายตั้งแต่วันที่ 1 พย.50 - 29 กพ.51 ของภาคเหนือ ภาคกลางและภาคตะวันออกเฉียงเหนือ สิ้นสุดโครงการแล้ว (ยกเว้นภาคใต้รับจำหน่ายตั้งแต่วันที่ 1 กพ.- 31 พค.51) มีปริมาณรับจำหน่ายข้าวเปลือกนาปี รวมจำนวน 238,020 ตัน แยกเป็น ข้าวเปลือกเจ้า 59,113 ตัน ข้าวเปลือกหอมมะลิ 113,281 ตัน ข้าวเปลือกหอมจังหวัด 1,843 ตัน ข้าวเปลือกปทุมธานี 1,956 ตันและข้าวเปลือกเหนียว 61,827 ตัน มีโรงสีสมัครเข้าร่วมโครงการฯ จำนวน 426 โรง อคส. อนุมัติแล้ว 322 โรง และเปิดรับจำหน่ายได้ 111 โรง

สำนักส่งเสริมการค้าสินค้าเกษตร
กรมการค้าภายใน
มีนาคม 2551

สรุปปริมาณการส่งข้าวออกไปต่างประเทศรายเดือน

หน่วย : ปริมาณ/เมตริกตัน
มูลค่า/ล้านบาท

เดือน	2536	2537	2538	2539	2540	2541	2542	2543	2544	2545	2546	2547	2548	2549	2550	2551
มค.	355,158	477,430	683,322	562,889	377,949	684,258	561,509	453,860	542,617	683,545	580,091	550,232	764,497	579,501	622,943	1,012,473
กพ.	247,666	416,838	638,035	430,992	287,899	564,678	435,160	531,032	468,532	531,389	544,549	704,296	588,663	585,601	591,362	985,307
มีค.	364,318	393,646	580,866	492,731	374,825	591,276	466,123	495,392	376,301	571,122	482,455	821,005	591,762	626,015	743,386	
ไตรมาสแรก	967,142	1,287,914	1,902,223	1,486,612	1,040,673	1,840,212	1,462,792	1,480,284	1,387,450	1,786,056	1,607,095	2,075,533	1,944,922	1,791,117	1,957,691	1,997,780
เมย.	349,076	309,502	374,147	417,077	418,520	547,554	379,246	403,915	547,252	483,273	556,881	800,361	588,838	599,232	703,758	
พค.	426,268	286,035	526,393	518,318	396,191	427,058	473,077	557,074	634,543	646,631	586,875	831,376	597,570	665,334	683,554	
มิย.	409,752	270,873	533,577	425,083	473,177	495,114	537,306	396,904	611,925	498,500	532,499	946,430	588,818	659,296	729,510	
ไตรมาสที่ 2	1,185,096	866,410	1,434,117	1,360,478	1,287,888	1,469,726	1,389,629	1,357,893	1,793,720	1,628,404	1,676,255	2,578,167	1,775,226	1,923,862	2,116,822	
กค.	532,645	271,935	405,274	415,273	425,167	529,767	615,205	544,933	523,064	533,432	684,057	1,003,889	561,690	553,948	624,703	
สค.	459,738	348,856	376,875	413,516	412,798	525,671	632,679	493,681	699,300	574,400	699,916	738,805	628,221	525,788	641,321	
กย.	297,151	390,331	435,860	312,445	462,548	416,133	623,196	521,024	722,541	565,366	633,782	879,905	560,741	624,922	836,384	
ไตรมาสที่ 3	1,289,534	1,011,122	1,218,009	1,141,234	1,300,513	1,471,571	1,871,080	1,559,638	1,944,905	1,673,198	2,017,755	2,622,599	1,750,652	1,704,658	2,102,408	
ตค.	429,540	422,637	337,186	352,704	465,190	461,287	564,073	697,394	813,038	908,034	716,841	1,089,458	600,084	697,756	1,101,638	
พย.	415,229	517,985	425,557	429,231	435,278	526,719	658,781	727,417	805,751	682,724	727,684	964,682	592,664	661,410	1,168,506	
ธค.	518,128	651,224	622,232	480,125	742,667	639,340	767,664	776,768	800,503	567,222	851,784	809,786	640,798	636,716	1,103,828	
ไตรมาสที่ 4	1,362,897	1,591,846	1,384,975	1,262,060	1,643,135	1,627,346	1,990,518	2,201,579	2,419,292	2,157,980	2,296,309	2,863,926	1,833,546	1,995,882	3,373,972	
ปริมาณรวม	4,804,669	4,757,292	5,939,324	5,250,384	5,272,209	6,408,855	6,714,019	6,599,394	7,545,367	7,245,638	7,597,414	10,140,225	7,304,346	7,415,519	9,550,893	1,997,780
มูลค่ารวม	32,946	38,201	46,792	48,783	60,619	85,394	72,324	68,102	69,261	67,193	76,368	110,376	90,874	97,226	123,728	28,035

ที่มา : สภาหอการค้าแห่งประเทศไทย (ตั้งแต่ปี 2541 - ปัจจุบันเป็นข้อมูลจากกรมการค้าต่างประเทศ)

กรมการค้าภายใน

ราคาข้าวเปลือกหอมมะลิ ที่โรงสีรับซื้อในส่วนภูมิภาค

FILE : PX004

หน่วย : บาท/ตัน

ปี	มค.	กพ.	มีค.	เมย.	พค.	มิย.	กค.	สค.	กย.	ตค.	พย.	ธค.	เฉลี่ย
2540	6,825	7,214	7,819	7,950	7,990	8,340	9,174	9,651	9,215	8,785	6,835	7,140	8,078
2541	9,352	9,508	8,909	8,738	8,709	8,664	8,501	8,388	8,041	7,258	6,332	6,298	8,225
2542	6,855	6,685	6,603	6,462	6,614	6,638	6,958	7,436	8,455	8,354	7,850	6,676	7,132
2543	6,743	6,781	6,885	6,977	7,311	7,477	8,005	8,135	8,177	8,146	7,289	6,413	7,362
2544	6,583	6,389	6,085	6,140	5,933	5,750	5,711	5,170	4,929	5,151	4,867	4,822	5,628
2545	5,216	5,410	5,472	5,550	5,625	6,248	6,735	6,785	6,874	6,758	6,340	6,375	6,116
2546	6,425	6,778	7,560	7,850	7,990	8,340	8,465	8,818	9,315	8,950	7,980	8,665	8,095
2547	9,376	9,175	9,270	9,567	9,249	8,743	7,957	7,718	7,407	7,178	7,738	7,695	8,423
2548	7,885	7,959	8,001	7,999	7,909	7,689	7,696	8,000	8,014	7,863	7,683	7,600	7,858
2549	7,500	7,833	8,151	8,157	8,305	8,315	8,812	8,975	9,023	8,980	8,364	8,291	8,392
2550	8,680	8,788	8,930	8,955	8,913	8,961	9,033	9,025	9,058	9,118	9,348	10,297	9,092
2551	10,500	12,175											11,338

หมายเหตุ : เป็นราคารับซื้อเฉลี่ยหน้าโรงสีจังหวัดสุรินทร์ อุตรดิตถ์ อุบลราชธานี และนครราชสีมา (ชนิดสีได้ตันข้าว 36 กรัม)

ราคาข้าวเปลือกเหนียว (เมล็ดยาว) ที่โรงสีรับซื้อในส่วนภูมิภาค

หน่วย : บาท/ตัน

ปี	มค.	กพ.	มีค.	เมย.	พค.	มิย.	กค.	สค.	กย.	ตค.	พย.	ธค.	เฉลี่ย
2540	5,796	6,169	6,338	6,338	6,513	6,863	7,638	8,206	8,321	8,589	7,993	7,234	7,167
2541	8,491	8,521	7,880	7,970	8,099	8,033	7,971	7,880	7,730	7,155	6,263	6,000	7,666
2542	5,831	5,536	5,241	5,033	5,174	4,877	4,783	4,997	5,304	4,876	4,562	4,790	5,084
2543	4,667	4,549	4,528	4,706	4,831	4,828	5,068	5,203	5,208	5,295	5,111	4,997	4,916
2544	5,467	5,612	5,550	5,651	5,795	5,948	6,018	5,830	5,750	5,509	4,739	5,006	5,573
2545	5,063	5,124	5,112	5,374	5,657	5,781	5,913	6,155	6,293	6,073	5,568	5,236	5,612
2546	5,397	5,774	5,950	6,000	6,058	6,229	6,576	6,923	7,125	6,248	6,220	6,367	6,239
2547	6,730	6,510	6,514	6,669	6,742	6,600	6,600	6,540	6,209	5,940	6,100	5,945	6,425
2548	6,235	6,300	6,300	6,300	6,300	6,300	6,300	6,500	6,452	6,015	5,700	6,030	6,228
2549	6,774	6,979	7,200	7,331	7,500	7,679	9,100	9,464	10,020	10,262	10,567	10,258	8,595
2550	11,367	11,300	11,329	11,447	11,920	12,667	12,700	12,700	12,700	12,700	9,250	9,041	11,593
2551	8,691	8,860											8,776

สำนักส่งเสริมการค้าสินค้าเกษตร

3 มีนาคม 2551

px(รวม)/Tophit/vv/d65

ราคาข้าวเปลือกเจ้าหน้าปี 5% ตลาดกลางก้านันทรัง/ท่าข้าวลาดยาว

TLE : PX003

หน่วย : บาท/ตัน

ปี	มค.	กพ.	มีค.	เมษ.	พค.	มิย.	กค.	สค.	กย.	ตค.	พย.	ธค.	เฉลี่ย
2540	5,085	5,028	5,048	4,891									5,013
2541	7,253	7,494	6,650										7,132
2542	6,271	6,050										4,720	5,680
2543	4,824	4,975										4,550	4,783
2544	4,550	4,550	4,550								4,450	4,553	4,531
2545	4,624	4,761	4,650							4,750	4,750	4,700	4,706
2546	4,732	4,750	4,750								4,383	4,530	4,629
2547	4,727										6,090	6,250	5,689
2548	6,404	6,450									6,858	6,850	6,641
2549	6,850	6,850	6,850								6,168	6,250	6,594
2550	6,330	6,389									6,566	6,750	6,509
2551	6,773	7,838											7,306

ราคาข้าวเปลือกเจ้าหน้าปี 5% ตลาดกลางจังหวัดพิษณุโลก

หน่วย : บาท/ตัน

ปี	มค.	กพ.	มีค.	เมษ.	พค.	มิย.	กค.	สค.	กย.	ตค.	พย.	ธค.	เฉลี่ย
2540	5,143	5,134	5,090	4,958	4,875							6,050	5,208
2541	6,956	7,350										5,435	6,580
2542	6,057	5,668	5,465								4,915	4,725	5,366
2543	4,850	4,958	4,799	4,472							4,715	4,132	4,654
2544	4,186	4,267	4,127								4,328	4,289	4,239
2545	4,405	4,650	4,650	4,650						4,706	4,627	4,475	4,595
2546	4,593	4,646	4,650								4,488	4,406	4,557
2547	4,680										5,775	5,885	5,447
2548	5,975	6,122									6,743	6,725	6,391
2549	6,725	6,725	6,725								5,806	6,000	6,396
2550	6,205	6,250									6,509	6,741	6,426
2551	6,836	8,293											7,565

ราคาข้าวเปลือกหน้าปี 5 % เฉลี่ยตลาดก้านันทรัง/ท่าข้าวลาดยาวและตลาดกลางจังหวัดพิษณุโลก

หน่วย : บาท/ตัน

ปี	มค.	กพ.	มีค.	เมษ.	พค.	มิย.	กค.	สค.	กย.	ตค.	พย.	ธค.	เฉลี่ย
2540	5,114	5,081	5,069	4,925	4,875							6,050	5,186
2541	7,105	7,422	6,650									5,435	6,653
2542	6,164	5,859	5,465								4,915	4,723	5,425
2543	4,837	4,967	4,799	4,472							4,715	4,341	4,688
2544	4,368	4,409	4,339								4,389	4,421	4,385
2545	4,514	4,706	4,650	4,650						4,728	4,688	4,588	4,646
2546	4,663	4,698	4,700								4,434	4,468	4,593
2547	4,704										5,932	6,068	5,568
2548	6,190	6,286									6,800	6,788	6,516
2549	6,788	6,788	6,788								5,987	6,125	6,495
2550	6,268	6,320									6,538	6,746	6,468
2551	6,805	8,066											7,436

ราคาข้าวเปลือกเจ้านาปรัง ความชื้น 15% ตลาดก้านันทรัง / ทำข้าวลาดยาว

FILE : PX 008

หน่วย : บาท/ตัน

ปี	มค.	กพ.	มีค.	เมษ.	พค.	มิย.	กค.	สค.	กย.	ตค.	พย.	ธค.	เฉลี่ย
2540			4,494	4,269	4,389	4,375	4,794	5,125	5,228	5,563	5,500	5,956	4,969
2541	6,575	6,770	6,599	6,681	6,568	7,211	7,281	7,400	7,296	6,495	5,544	5,679	6,675
2542	6,213	5,611	5,368	4,859	4,840	5,200	5,303	5,248	4,997	4,671	4,655	4,797	5,147
2543	4,825		4,659	4,419	4,561	4,674	4,380	4,450	4,025	4,245	4,322	4,385	4,450
2544	4,498	4,492	4,273	4,185	4,250	4,385	4,450	4,160	4,330	4,345	4,344		4,337
2545			4,576	4,606	4,845	4,956	4,750	4,640	4,650	4,681			4,713
2546			4,580	4,550	4,550	4,731	4,902	4,713	4,707	4,603			4,667
2547		4,850	5,065	5,254	5,250	5,250	5,446	5,998	5,906	6,050			5,452
2548			6,365	6,888	6,900	6,882	6,750	6,688	6,983	6,950			6,801
2549			6,850	6,850	6,850	6,850	6,859	6,935	6,408	6,030			6,704
2550			6,243	6,323	6,174	6,233	6,250	6,250	6,250	6,250			6,247
2551													

หมายเหตุ : ตั้งแต่เดือนกุมภาพันธ์ 47 เป็นต้นไป เป็นราคาที่ตลาดกลางทำข้าวลาดยาว

ราคาข้าวเปลือกเจ้านาปรัง ความชื้น 15% ตลาดกลางจังหวัดพิษณุโลก

หน่วย : บาท/ตัน

ปี	มค.	กพ.	มีค.	เมษ.	พค.	มิย.	กค.	สค.	กย.	ตค.	พย.	ธค.	เฉลี่ย
2540			4,670	4,100	4,578	4,625	5,060	5,072	5,157	5,570	5,075	5,850	4,976
2541	7,437	7,126	6,231	6,695	6,599	7,267	7,186	7,286	7,148	6,164	5,192	5,488	6,652
2542	6,020	5,560	5,131	4,532	4,714	5,141	5,098	5,070	4,780	4,348	4,552	4,585	4,961
2543	4,740	4,889	4,677	4,316	4,173	4,123	4,080	4,221	3,775	4,192	4,177	4,156	4,293
2544	4,198	4,212	4,050	3,916	4,030	4,225	4,310	4,198	4,298	4,250	4,225	4,303	4,185
2545	4,439	4,617	4,571	4,589	4,610	4,635	4,492	4,410	4,425	4,492			4,528
2546			4,490	4,475	4,586	4,689	4,687	4,578	4,648				4,593
2547		4,740	5,048	5,131	5,317	5,373	5,448	5,670	5,775	5,775			5,364
2548			6,346	6,475	6,475	6,475	6,475	6,475	6,543	6,775			6,505
2549			6,663	6,475	6,475	6,475	6,475	6,475	6,335	5,575			6,369
2550			6,023	6,215	6,285	6,150	6,150	6,150	6,130	6,061			6,146
2551													

ราคาข้าวเปลือกนาปรัง ความชื้น 15 %เฉลี่ย ทำข้าวลาดยาวและจังหวัดพิษณุโลก

หน่วย : บาท/ตัน

ปี	มค.	กพ.	มีค.	เมษ.	พค.	มิย.	กค.	สค.	กย.	ตค.	พย.	ธค.	เฉลี่ย
2540			4,582	4,185	4,484	4,500	4,927	5,098	5,193	5,567	5,603	5,903	5,004
2541	7,006	6,948	6,415	6,688	6,584	7,239	7,234	7,343	7,208	6,301	5,368	5,583	6,660
2542	6,117	5,586	5,250	4,696	4,777	5,170	5,201	5,159	4,888	4,510	4,604	4,691	5,054
2543	4,787	4,889	4,668	4,368	4,367	4,398	4,230	4,336	3,900	4,218	4,250	4,271	4,390
2544	4,348	4,352	4,162	4,050	4,140	4,305	4,380	4,179	4,314	4,298	4,284	4,303	4,260
2545	4,439	4,617	4,574	4,598	4,728	4,793	4,621	4,525	4,538	4,587			4,602
2546			4,535	4,513	4,568	4,710	4,795	4,646	4,678	4,603			4,631
2547		4,795	5,057	5,193	5,284	5,312	5,447	5,834	5,841	5,913			5,408
2548			6,355	6,682	6,688	6,679	6,613	6,582	6,764	6,863			6,653
2549			6,757	6,663	6,663	6,663	6,667	6,705	6,372	5,803			6,537
2550			6,137	6,268	6,230	6,192	6,200	6,200	6,190	6,156			6,197
2551													

ราคาขายส่งข้าวสารเจ้า 100 % ชั้น 2 ตลาดกรุงเทพมหานคร

File : PX006

หน่วย : บาท/100 กก.

ปี	มค.	กพ.	มีค.	เมษ.	พค.	มิย.	กค.	สค.	กย.	ตค.	พย.	ธค.	เฉลี่ย
2540	880	863	807	753	795	792	905	864	926	956	933	1,122	883
2541	1,450	1,287	1,156	1,178	1,213	1,324	1,319	1,304	1,270	1,078	941	970	1,208
2542	1,058	987	902	828	854	898	900	886	876	819	851	846	892
2543	858	892	821	770	751	742	716	718	709	766	769	758	773
2544	755	748	729	716	720	740	743	724	729	719	741	752	735
2545	807	825	786	797	833	828	782	767	763	782	776	777	794
2546	824	832	806	807	814	826	806	779	766	741	734	759	791
2547	810	815	904	906	896	896	910	950	930	968	1,005	1,046	920
2548	1,069	1,075	1,087	1,135	1,126	1,123	1,108	1,125	1,131	1,134	1,104	1,112	1,111
2549	1,121	1,143	1,142	1,123	1,136	1,157	1,158	1,138	1,118	1,079	1,042	1,047	1,117
2550	1,074	1,085	1,082	1,052	1,063	1,091	1,073	1,072	1,066	1,078	1,119	1,169	1,085
2551	1,185	1,404											1,295

ราคาขายส่งข้าวสารเจ้า 5% ตลาดกรุงเทพมหานคร

หน่วย : บาท/100 กก.

ปี	มค.	กพ.	มีค.	เมษ.	พค.	มิย.	กค.	สค.	กย.	ตค.	พย.	ธค.	เฉลี่ย
2540	838	822	769	710	735	748	852	828	883	923	907	1,090	842
2541	1,401	1,233	1,119	1,140	1,162	1,288	1,254	1,238	1,230	1,043	910	927	1,162
2542	1,022	949	868	799	822	866	873	859	831	780	816	819	859
2543	824	833	767	724	687	689	684	694	679	745	742	731	733
2544	730	724	700	671	675	694	707	696	710	702	714	726	704
2545	785	800	764	773	803	799	758	745	740	751	751	750	768
2546	794	797	782	783	785	795	774	747	739	721	714	732	764
2547	777	778	873	881	871	876	889	925	906	937	979	1,026	893
2548	1,049	1,055	1,066	1,115	1,106	1,103	1,088	1,105	1,107	1,108	1,079	1,088	1,089
2549	1,095	1,119	1,117	1,090	1,106	1,127	1,128	1,108	1,088	1,050	1,013	1,022	1,089
2550	1,050	1,051	1,038	1,018	1,031	1,061	1,039	1,038	1,027	1,051	1,096	1,135	1,053
2551	1,148	1,356											1,252

ราคาขายส่งปลายข้าวขาว A-1เลิศ (ใหม่) ตลาดกรุงเทพมหานคร

หน่วย : บาท/100 กก.

ปี	มค.	กพ.	มีค.	เมษ.	พค.	มิย.	กค.	สค.	กย.	ตค.	พย.	ธค.	เฉลี่ย
2540	502	536	552	511	507	514	575	620	669	663	650	798	591
2541	873	798	717	699	698	770	818	888	934	906	782	792	806
2542	794	718	677	618	625	690	724	728	683	604	597	522	665
2543	531	531	520	504	495	486	519	533	540	533	510	515	518
2544	534	524	497	501	522	545	585	589	612	602	541	541	549
2545	581	588	596	595	591	586	580	579	595	642	631	609	598
2546	595	591	570	560	556	584	578	583	584	581	583	600	580
2547	630	665	767	788	807	817	802	821	787	765	805	810	772
2548	829	841	836	838	830	818	813	825	836	846	812	800	827
2549	780	787	783	791	771	771	764	772	791	778	747	775	776
2550	829	870	861	822	800	821	829	847	880	950	996	1,074	882
2551	1,123	1,318											1,221

ราคาขายส่งข้าวสารเจ้า 25% ในตลาดกรุงเทพมหานคร

px006-2

หน่วย : บาท/100 กก.

ปี	มค.	กพ.	มีค.	เมษ.	พค.	มิย.	กค.	สค.	กย.	ตค.	พย.	ธค.	เฉลี่ย
2540	746	731	698	581	683	684	775	760	815	837	827	1,008	762
2541	1,265	1,112	1,003	1,006	1,037	1,158	1,162	1,160	1,144	1,003	870	883	1,067
2542	941	868	814	748	758	816	825	820	789	741	767	753	803
2543	759	765	714	675	645	643	640	651	647	700	691	681	684
2544	683	675	648	626	634	655	675	670	684	676	670	680	665
2545	733	748	721	728	749	746	713	704	702	725	723	717	726
2546	746	762	730	729	732	743	735	707	705	689	681	694	721
2547	734	746	844	853	849	854	866	900	875	874	904	965	855
2548	984	994	1,000	1,030	1,021	1,018	1,004	1,020	1,022	1,024	994	1,003	1,009
2549	1,016	1,034	1,032	1,006	993	993	998	983	981	969	948	971	994
2550	998	998	979	953	958	982	979	981	983	998	1,058	1,102	997
2551	1,147	1350											1,249

ราคาขายส่งข้าวหนึ่ง 100 % ตลาดกรุงเทพมหานคร

หน่วย : บาท/100 กก.

ปี	มค.	กพ.	มีค.	เมษ.	พค.	มิย.	กค.	สค.	กย.	ตค.	พย.	ธค.	เฉลี่ย
2540	809	787	778	740	797	795	921	978	1,055	1,014	985	1,149	901
2541	1,420	1,305	1,103	1,096	1,124	1,268	1,273	1,284	1,265	1,092	764	997	1,166
2542	1,075	976	909	858	882	892	883	915	988	983	1,002	914	940
2543	886	907	863	830	810	811	814	799	752	812	762	763	817
2544	777	730	702	712	735	782	872	857	906	886	803	755	793
2545	793	799	769	761	771	766	751	760	766	790	797	757	773
2546	777	780	762	766	762	784	786	766	760	750	734	726	763
2547	753	787	882	916	933	926	924	995	975	985	1,001	1,037	926
2548	1,057	1,065	1,061	1,132	1,114	1,110	1,090	1,111	1,133	1,133	1,089	1,078	1,098
2549	1,081	1,108	1,108	1,095	1,096	1,123	1,143	1,131	1,124	1,095	1,066	1,057	1,102
2550	1065	1065	1078	1068	1,062	1091	1082	1078	1078	1103	1,175	1,225	1,098
2550	1,248	1511											1,380

สำนักส่งเสริมการค้าสินค้าเกษตร

ราคาขายส่งข้าวเหนียว 10% เมล็ดยาว ตลาดกรุงเทพมหานคร

PX007-2

หน่วย : บาท/100 กก.

ปี	มค.	กพ.	มีค.	เมษ.	พค.	มิย.	กค.	สค.	กย.	ตค.	พย.	ธค.	เฉลี่ย
2540	1,098	1,103	1,124	1,117	1,169	1,201	1,394	1,450	1,546	1,531	1,425	1,510	1,306
2541	1,839	1,784	1,666	1,682	1,653	1,605	1,582	1,545	1,526	1,440	1,274	1,225	1,568
2542	1,231	1,108	974	888	901	839	823	881	966	845	894	935	940
2543	930	867	848	919	966	968	1,026	1,020	1,022	1,025	1,025	1,035	971
2544	1,071	1,030	996	986	985	1,020	1,024	996	985	868	895	891	979
2545	946	929	945	968	1,040	1,047	1,079	1,095	1,138	1,141	1,156	1,145	1,052
2546	1,141	1,163	1,165	1,165	1,165	1,166	1,156	1,371	1,391	1,405	1,239	1,260	1,232
2547	1,305	1,279	1,265	1,265	1,244	1,235	1,235	1,224	1,127	1,098	1,135	1,120	1,211
2548	1,147	1,150	1,150	1,150	1,150	1,150	1,150	1,150	1,150	1,150	1,095	1,090	1,140
2549	1,247	1,264	1,270	1,286	1,340	1,399	1,688	1,741	1,837	1,961	2,044	2,010	1,591
2550	2,023	2,040	2,040	2,040	2,115	2,130	2,130	2,248	2,450	2,325	1,718	1,661	2,077
2550	1,488	1,523											1,506

ราคาขายส่งปลายข้าวเหนียว A-1 ตลาดกรุงเทพมหานคร

หน่วย : บาท/100 กก.

ปี	มค.	กพ.	มีค.	เมษ.	พค.	มิย.	กค.	สค.	กย.	ตค.	พย.	ธค.	เฉลี่ย
2539	739	718	707	725	728	704	709	746	785	706	712	763	729
2540	842	846	858	852	855	859	924	958	1,018	1,018	1,052	1,007	924
2541	1,148	987	882	912	909	895	873	875	881	868	793	777	900
2542	800	771	746	754	759	754	745	758	824	674	634	595	735
2543	567	563	520	530	549	556	565	558	547	556	564	609	557
2544	731	870	869	891	926	966	952	843	817	790	680	709	837
2545	756	774	810	807	814	795	812	822	831	844	808	853	811
2546	857	858	845	845	845	817	821	863	904	846	848	865	851
2547	882	867	865	885	885	885	885	886	905	858	833	835	873
2548	844	845	865	915	868	865	865	875	875	875	875	905	873
2549	912	983	1,072	1,143	1,145	1,204	1,311	1,384	1,532	1,662	1,704	1,661	1,309
2550	1,640	1,640	1,629	1,590	1,590	1,590	1,557	1,585	1,399	1,231	1,266	1,250	1,497
2550	1,196	1,336											1,266

สำนักส่งเสริมการค้าสินค้าเกษตร

ราคาขายส่งข้าวสารหอมมะลิ 100% ชั้น 2 ในตลาดกรุงเทพมหานคร

PX007-3

หน่วย : บาท/100 กก.

ปี	มค.	กพ.	มีค.	เมย.	พค.	มิย.	กค.	สค.	กย.	ตค.	พย.	ธค.	เฉลี่ย
2540	1,484	1,580	1,754	1,720	1,788	1,891	2,101	2,156	2,080	1,910	1,758	1,936	1,847
2541	2,564	2,386	2,156	2,068	2,088	2,033	1,896	1,810	1,698	1,518	1,422	1,430	1,922
2542	1,454	1,423	1,378	1,348	1,378	1,370	1,476	1,563	1,908	1,850	1,721	1,530	1,533
2543	1,520	1,531	1,543	1,563	1,727	1,840	2,028	2,015	1,983	1,970	1,910	1,887	1,793
2544	1,443	1,345	1,306	1,297	1,227	1,145	1,117	996	952	1,032	1,088	1,031	1,165
2545	1,021	1,053	1,044	1,050	1,105	1,219	1,309	1,311	1,345	1,275	1,278	1,252	1,189
2546	1,359	1,440	1,686	1,811	1,837	1,862	1,855	1,972	2,074	1,888	1,865	1,675	1,777
2547	1,856	1,766	1,760	1,743	1,681	1,606	1,477	1,454	1,379	1,427	1,510	1,510	1,597
2548	1,512	1,540	1,540	1,540	1,523	1,471	1,460	1,502	1,501	1,500	1,468	1,465	1,502
2549	1,465	1,538	1,590	1,590	1,618	1,668	1,809	1,825	1,816	1,804	1,621	1,670	1,668
2550	1,782	1,790	1,790	1,780	1,746	1,747	1,750	1,750	1,750	1,765	1,855	1,955	1,788
2551	2,043	2,229											2,136

ราคาขายส่งปลายข้าวสารหอมมะลิในตลาดกรุงเทพมหานคร

หน่วย : บาท/100 กก.

ปี	มค.	กพ.	มีค.	เมย.	พค.	มิย.	กค.	สค.	กย.	ตค.	พย.	ธค.	เฉลี่ย
2539	613	586	602	570	589	583	552	506	547	513	502	480	554
2540	518	564	591	591	608	610	645	661	694	677	668	809	636
2541	886	821	768	782	802	823	832	892	945	914	788	800	838
2542	826	822	825	824	827	824	839	812	825	812	712	616	797
2543	601	603	605	611	585	569	591	610	598	622	579	569	595
2544	572	582	624	651	692	757	781	810	802	805	712	685	706
2545	722	704	682	680	671	672	680	697	713	712	697	670	692
2546	636	650	628	605	614	639	642	673	705	704	678	728	659
2547	828	953	1,001	1,037	1,067	995	950	963	850	833	894	887	938
2548	913	909	881	875	868	846	850	907	899	898	869	823	878
2549	800	833	839	828	813	848	869	870	886	866	834	856	845
2550	895	930	925	958	955	993	996	1,008	1,027	1,034	1,116	1,201	1,003
2551	1,263	1,439											1,351

สำนักส่งเสริมการค้าสินค้าเกษตร

ราคาขายส่งข้าวหอมปทุมธานี ตลาดกรุงเทพมหานคร

PX009

หน่วย : บาท/100 กก.

ปี	มค.	กพ.	มีค.	เมษ.	พค.	มิย.	กค.	สค.	กย.	ตค.	พย.	ธค.	เฉลี่ย
2547	-	-	-	-	1,111	990	971	1,000	1,162	1,117	1,150	1,150	1,081
2548	1,150	1,150	1,150	1,150	1,150	1,150	1,150	1,180	1,190	1,190	1,190	1,190	1,166
2549	1,209	1,234	1,290	1,290	1,290	1,388	1,481	1,490	1,490	1,487	1,351	1,290	1,358
2550	1,373	1,390	1,368	1,290	1,284	1,280	1,280	1,186	1,170	1,183	1,321	1,388	1,293
2551	1,484	1,748											1,616

ราคาขายส่งปลายข้าวหอมปทุมธานี ตลาดกรุงเทพมหานคร

หน่วย : บาท/100 กก.

ปี	มค.	กพ.	มีค.	เมษ.	พค.	มิย.	กค.	สค.	กย.	ตค.	พย.	ธค.	เฉลี่ย
2547	-	-	-	-	901	880	821	840	806	798	844	862	844
2548	882	893	851	845	843	823	820	847	848	848	836	815	846
2549	789	800	817	811	792	809	818	818	826	825	782	793	807
2550	844	891	918	898	886	909	915	928	952	976	1,063	1,133	943
2551	1,202	1,390											1,296

ราคาข้าวเปลือกหอมปทุมธานี ที่โรงสีรับซื้อในส่วนภูมิภาค

หน่วย : บาท/ตัน

ปี	มค.	กพ.	มีค.	เมษ.	พค.	มิย.	กค.	สค.	กย.	ตค.	พย.	ธค.	เฉลี่ย
2547	-	-	-	-	-	-	-	-	5,810	5,968	6,220	6,221	6,055
2548	6,417	6,541	6,485	6,500	6,500	6,547	6,550	6,600	6,600	6,626	6,700	6,700	6,564
2549	6,700	6,880	6,800	6,750	6,750	6,780	6,845	7,159	7,050	6,686	6,532	6,521	6,788
2550	7,026	7,400	7,386	7,011	6,617	6,624	6,600	6,600	6,600	6,616	6,991	7,447	6,910
2551	7,582	9,032											8,307

สำนักส่งเสริมการค้าสินค้าเกษตร

มันสำปะหลัง

1. ผลผลิตและความต้องการใช้ (ล้านตันหัวมันสด)	ปี 46/47	ปี 47/48	ปี 48/49	ปี 49/50*	ปี 50/51	
ผลผลิตของไทย	21.44	16.94	22.58	26.41	27.62	
พื้นที่เพาะปลูก (ล้านไร่)	6.61	6.16	6.69	7.13	7.30	
2. ต้นทุนการผลิตหัวมันสด (บาท/กก.)	0.88	0.92	0.84	0.85		
3. ราคา (บาท/กก.)	ปี 46/47	ปี 47/48	ปี 48/49	ปี 49/50	ม.ค.51	ก.พ.51
หัวมันสดกะลอะเกษตรกรขายได้	0.80	1.33	1.29	1.21	1.99	2.09
หัวมันสดเชื้อแป้ง 25% จ.นครราชสีมา	1.06	1.50	1.29	1.33	2.06	2.22
มันเส้น FOB (US\$/ตัน)	87.50	112.25	112.46	122.0	166.82	173.55
แป้งมัน FOB (US\$/ตัน)	181.66	232.50	245.00	271.0	375	375
4. การส่งออก (ล้านตันผลิตภัณฑ์)	ปี 46/47	ปี 47/48	ปี 48/49	ปี 49/50	ปี 50/51	
มันเส้น	2.62	2.63	3.51	2.86	0.35	
มันอัดเม็ด	2.73	0.40	0.22	1.65	0.52	
แป้งดิบ	1.13	0.98	1.48	1.47	0.36	
แป้งแปรรูป	0.61	0.63	0.60	0.47	0.12	
กากมัน	0.18	0.34	0.28	0.43	0.10	
รวม	7.27	4.98	6.09	6.88	1.45	

5. นโยบายและมาตรการ ปี 2549/50

คณะกรรมการ คชก. ได้มีมติเมื่อวันที่ 2 พฤศจิกายน 2549 เห็นชอบมาตรการแทรกแซงตลาดมันสำปะหลัง ปี 2549/50 ด้วยการรับจํานําหัวมันสำปะหลังสดจากเกษตรกร ปริมาณการรับจํานําหัวมันสำปะหลังสดรวม 7.5 ล้านตัน เพื่อแปรรูปเป็นมันเส้นและแป้งมันสำปะหลัง ระยะเวลารับจํานําเดือนพฤศจิกายน 2549 – เมษายน 2550 กำหนดราคารับจํานําหัวมันสำปะหลังสด เชื้อแป้ง 25% ณ จุดรับจํานําเป็นขั้นบันไดเดือนพฤศจิกายน 2549 กก.ละ 1.25 บาท เพิ่มขึ้นเดือนละ 0.05 บาท เป็น กก.ละ 1.50 บาท ในเดือนเมษายน 2550

การดำเนินการ เปิดจุดรับจํานําแล้ว 180 ราย โดยเป็น สถานมัน 166 รายใน 22 จังหวัดและโรงแป้ง 14 โรง ใน 7 จังหวัด เกษตรกรนำผลผลิตมาจํานํารวม 1,141,265 ตัน แปรรสภาพเป็นมันเส้น 286,131.503 ตัน แป้งมัน 104,631.324 ตัน

	หัวมันสด (30 ต.ค.50)	มันเส้น (ตัน)	แป้งมัน (ตัน)
1. ผลการรับจํานํา	1,141,265	286,131.503	104,631.324
2. ไล่ถอน		2,885.673	5,045.918
3. คงเหลือก่อนจํานํา		283,245.830	99,585.406
4. จํานํา ครั้งที่ 1 21 มิ.ย.50		96,138.409	51,976.357
5. จํานํา ครั้งที่ 2 23 ก.ค.50		122,351.081	17,381.329
6. จํานํา ครั้งที่ 3 5 ก.ย.50		64,756.340	30,227.721

6. นโยบายและมาตรการ ปี 2550/51

คณะกรรมการ คชก. ได้มีมติเมื่อวันที่ 8 พฤศจิกายน 2550 เห็นชอบมาตรการแทรกแซงตลาดมันสำปะหลัง ปี 2550/51 อย่างเป็นระบบ รวม 3 มาตรการ ดังนี้

6.1 มาตรการแทรกแซง ด้วยการรับจำนำหัวมันสำปะหลังสดจากเกษตรกร ปริมาณ 5 ล้านตัน เพื่อแปรรูปเป็นมันเส้นและแป้งมัน โดยมีเงื่อนไขรับจำนำจากเกษตรกร ไม่เกินรายละ 250 ตัน หรือวงเงินไม่เกินรายละ 350,000 บาท ระยะเวลารับจำนำ เดือนมกราคม-เมษายน 2551 กำหนดราคาปรับจำนำมันสำปะหลังสด เชื้อแป้ง 25% เป็นขั้นบันไดเดือนมกราคม 2551 กก.ละ 1.70 บาทเพิ่มขึ้นเดือนละ 0.05 บาทเป็นก.ละ 1.85 บาทในเดือนเมษายน 2551

6.2 มาตรการเร่งระบายส่งออกผลิตภัณฑ์มันสำปะหลัง เห็นชอบให้กรมการค้าต่างประเทศ (1) วางแผนและเร่งหาตลาดส่งออกผลิตภัณฑ์มันสำปะหลัง (2) จัดระบบส่งออกผลิตภัณฑ์มันสำปะหลัง

6.3 มาตรการจัดระบบพิเศษเฉพาะพื้นที่ เห็นชอบให้ขยายดำเนินโครงการจัดระบบพิเศษเฉพาะพื้นที่มันสำปะหลังปี 2550/51 ในเขตภาคเหนือตอนล่าง อ.ขามเฒ่าชัยบุรี (จ.กำแพงเพชร) และเขตภาคตะวันออก อ.วังสมบูรณ์ (จ.สระแก้ว) โดยผู้เข้าร่วมโครงการใช้เงินกู้ยืมจาก ธ.ก.ส. และ ธ.กรุงเทพ เป็นเงินทุนหมุนเวียน ดำเนินกิจกรรมการตลาด ระยะเวลาโครงการ ก.พ. 50 – มิ.ย. 55

7. สถานการณ์ ปี 2550/51

7.1 ในประเทศ

ผลผลิตฤดูการผลิต ปี 50/51 เริ่มออกสู่ตลาดแล้วประมาณร้อยละ 72 ในขณะที่ผู้ประกอบการค้ามันสำปะหลัง/แป้งมันยังคงมีความต้องการวัตถุดิบใช้ในการผลิตอย่างต่อเนื่อง ประกอบกับราคาส่งออกผลิตภัณฑ์มันสำปะหลัง ไน้มสูงขึ้นไปตามราคาธัญพืชในตลาดโลกที่สูงขึ้นมาก อีกทั้งมีการใช้มันเส้นในการผสมอาหารเลี้ยงสัตว์มากขึ้น จึงส่งผลให้ราคาปรับซื้อหัวมันสดอยู่ในเกณฑ์สูง โดยราคาปรับซื้อ ณ โรงแป้ง (เชื้อแป้ง 25%) จ.นครราชสีมา รับซื้อเฉลี่ย กก.ละ 2.20 บาท ส่วน ณ ลานมัน (ชนิดคละ)เฉลี่ย กก.ละ 2.09 บาท

8.2 ต่างประเทศ

การส่งออกผลิตภัณฑ์มันของไทย ช่วงเดือน ม.ค.51 มันเส้น 0.155 ล้านตัน มูลค่า 829.376 ล้านบาท ลดลงจากช่วงปี 50 (มค.) สี่เท่าตัว มันอัดเม็ด 0.24 ล้านตัน มูลค่า 1,284 ล้านบาท เพิ่มขึ้นจากช่วงปี 50 (มค.) ร้อยละ 50 แป้งมัน 0.148 ล้านตัน มูลค่า 2,002.94 ล้านบาท ลดลงจากปี 50 (มค.) ร้อยละ 20.97 ทั้งนี้ การส่งออกมันเส้นลดลงมีผลจากจีนคู่ค้ารายใหญ่ชะลอการซื้อ ประกอบกับการนำมันเส้นแปรรูปส่งออกไป EU ในรูปมันอัดเม็ดจำนวนมาก

สำนักส่งเสริมการค้าสินค้าเกษตร
มีนาคม 2551

Agri_24 มีหน่วยเป็นตัน/50 F : ราคาเป็นบาท

	ต.ค.	พ.ย.	ธ.ค.	ม.ค.	ก.พ.	มี.ค.	เม.ย.	พ.ค.	มิ.ย.	ก.ค.	ส.ค.	ก.ย.	เฉลี่ย
1. ราคาหัวมันสดเกษตรกรขายได้ : สำนักงานเศรษฐกิจการเกษตร													
2543/44	0.56	0.64	0.67	0.67	0.66	0.68	0.69	0.83	0.99	1.06	1.03	0.93	0.69
2544/45	0.93	0.99	0.99	1.03	1.05	1.11	1.16	1.12	1.06	1.02	1.04	0.98	1.05
2545/46	0.91	0.94	0.97	0.93	0.94	0.93	0.93	0.92	0.91	0.88	0.82	0.81	0.93
2546/47	0.77	0.79	0.82	0.82	0.76	0.74	0.80	0.83	0.98	1.00	1.06	1.09	0.80
2547/48	1.04	1.10	1.20	1.30	1.39	1.48	1.47	1.40	1.30	1.30	1.40	1.30	1.33
2548/49	1.21	1.27	1.40	1.37	1.38	1.36	1.30	0.99	0.99	0.96	0.94	0.94	1.29
2549/50	0.87	1.00	1.13	1.12	1.16	1.23	1.21	1.25	1.35	1.52	1.72	1.79	1.28
2550/51	1.72	1.62	1.82	1.99	2.09								1.85
2. ราคาหัวมันสดเชื้อแป้ง 25% จ.นครราชสีมา													
2543/44	0.72	0.74	0.83	0.83	0.82	0.84	0.88	1.03	1.14	1.30	1.30	1.24	0.97
2544/45	1.16	1.18	1.18	1.16	1.17	1.27	1.33	1.31	1.32	1.26	1.16	1.14	1.22
2545/46	1.06	1.06	1.16	1.02	1.05	0.98	1.02	1.00	0.97	0.96	0.96	0.93	1.01
2546/47	0.91	0.95	1.02	0.99	0.95	0.96	1.04	1.13	1.18	1.21	1.21	1.17	1.06
2547/48	1.12	1.20	1.29	1.49	1.53	1.59	1.65	1.68	1.68	1.65	1.54	1.52	1.50
2548/49	1.45	1.46	1.52	1.43	1.41	1.32	1.27	1.18	1.17	1.12	1.06	1.06	1.29
2549/50	1.06	1.15	1.18	1.18	1.21	1.28	1.33	1.47	1.59	1.69	1.74	1.85	1.39
2550/51	1.87	1.81	1.91	2.06	2.22								1.97
3. ราคาส่งออก เอฟ.โอ.บี.มันเส้น													
2543/44	-	-	-	-	-	-	-	-	-	-	-	-	-
2544/45	-	-	-	-	-	2.98	3.03	3.03	3.06	3.04	3.11	3.07	3.05
2545/46	2.96	2.93	2.89	2.81	2.82	2.85	2.90	2.90	2.82	2.83	2.82	2.82	2.86
2546/47	2.81	2.90	2.96	2.84	2.72	2.63	2.90	3.11	3.33	3.54	3.80	3.80	3.11
2547/48	3.29	3.29	3.40	3.76	4.00	4.36	4.46	4.51	4.73	4.83	4.76	4.73	4.18
2548/49	4.56	4.35	4.21	4.02	4.04	3.75	3.86	3.95	4.35	4.37	4.25	4.25	4.16
2549/50	4.22	3.94	4.20	3.96	3.97	3.96	3.93	4.28	4.39	4.63	4.94	5.24	4.31
2550/51	5.56	5.26	5.48	5.54	5.68								5.50
4. ราคาส่งออก เอฟ.โอ.บี.แป้งมัน													
2543/44	6.44	6.53	6.65	6.66	6.58	7.32	7.74	8.06	8.34	8.51	8.15	7.75	7.39
2544/45	7.75	7.80	7.62	7.83	7.96	8.42	8.76	8.53	8.03	7.52	7.71	7.46	7.95
2545/46	7.47	7.55	7.55	7.67	7.79	7.77	7.66	7.29	7.06	6.87	6.87	6.64	7.35
2546/47	6.52	6.65	7.11	6.91	6.61	6.89	7.16	7.68	7.82	7.84	7.95	7.95	7.26
2547/48	7.93	7.83	7.88	8.88	9.42	10.44	11.21	11.10	11.40	11.21	9.64	9.51	9.70
2548/49	9.47	9.19	9.30	8.97	9.01	8.32	8.49	8.32	8.39	8.23	7.77	7.73	8.60
2549/50	7.89	8.45	8.55	8.94	8.97	8.36	9.00	10.13	10.74	10.97	11.13	11.35	9.54
2550/51	11.99	11.58	11.98	12.12	12.66								12.07

ที่มา : สำนักงานเศรษฐกิจการเกษตร , กรมการค้าภายใน , สมาคมการค้ามันสำปะหลังไทย

ปริมาณการส่งออกมันสำปะหลัง

หน่วย : ตัน

	ต.ค.	พ.ย.	ธ.ค.	ม.ค.	ก.พ.	มี.ค.	เม.ย.	พ.ค.	มิ.ย.	ก.ค.	ส.ค.	ก.ย.	รวม
1. ปริมาณการส่งออกมันเส้น													
2543/44	9,310	39,52	89	19,958	101,59	26,284	60,174	85,586	48,234	301,956	256,264	107,223	915,220
2544/45	36,866	10,080	70,804	108,895	167,816	70,205	163,913	153,604	52,746	139,801	154,008	168,695	1,297,434
2545/46	12,000	54,835	122,515	124,015	312,651	75,228	376,459	126,398	105,678	87,865	172,496	37,904	1,608,042
2546/47	46,915	92,409	258,108	328,407	171,706	157,904	226,123	211,811	427,336	221,686	278,619	202,177	2,623,202
2547/48	115,748	219,937	244,532	156,113	197,141	313,386	214,612	336,599	180,921	282,829	217,839	147,369	2,627,027
2548/49	136,728	273,082	316,322	294,264	407,051	283,804	171,660	258,455	313,228	486,538	258,133	306,519	3,505,784
2549/50	342,132	322,559	376,015	618,400	471,790	264,246	191,913	276,728	266,874	190,478	142,264	844,518.85	3,547,850
2550/51	34,285	88,971	227,417										350,673
2. ปริมาณการส่งออกแป้งมันดิบ													
2543/44	91,317	102,577	100,613	91,048	96,617	78,061	62,317	64,637	58,491	48,049	75,586	71,348	940,661
2544/45	78,258	68,603	69,980	72,530	81,931	73,639	61,605	50,938	44,423	58,701	71,978	76,532	809,118
2545/46	88,302	93,664	75,146	106,524	108,849	104,626	97,088	71,693	70,064	66,297	71,929	90,960	1,045,132
2546/47	107,470	93,318	95,245	105,007	98,104	104,317	86,566	98,526	95,259	78,603	78,950	86,183	1,127,547
2547/48	102,786	91,678	88,689	66,634	70,098	87,556	74,581	66,437	72,005	62,656	75,018	121,694	979,833
2548/49	121,710	109,907	88,681	119,783	130,847	133,447	116,149	115,639	126,303	119,528	158,416	136,690	1,477,100
2549/50	175,912	183,936	155,158	144,803	148,018	165,281	150,681	112,611	94,718	80,061	96,531	118,338	1,626,048
2550/51	120,170	110,850	132,230										363,250
3. ปริมาณการส่งออกแป้งมันแปรรูป													
2543/44	29,927	37,463	26,171	33,571	25,865	43,475	27,487	40,771	33,108	33,168	36,409	35,262	402,678
2544/45	35,759	42,813	34,041	38,408	29,786	40,559	41,079	44,292	36,904	39,512	32,680	37,523	453,356
2545/46	38,217	41,732	37,744	42,820	38,708	48,157	52,384	49,493	37,609	41,982	36,915	46,012	511,773
2546/47	42,095	42,209	47,131	45,083	51,189	53,509	61,390	53,635	55,170	47,928	53,435	58,410	611,184
2547/48	60,540	53,245	59,571	51,801	42,143	53,474	60,525	63,277	46,155	46,330	42,275	47,732	627,068
2548/49	45,758	50,978	46,046	45,621	48,813	65,884	45,164	61,049	43,391	49,570	47,470	52,430	602,174
2549/50	56,268	66,497	59,760	33,981	33,802	40,365	34,101	48,120	45,854	34,932	39,654	33,623	526,957
2549/50	46,829	42,352	35,327										124,508

ที่มา : กรมศุลกากร

ยางพารา

1. ผลผลิตและความต้องการใช้		ปี 2547	ปี 2548	ปี 2549	ปี 2550	ปี 2551
						(ประมาณการ)
ผลผลิตโลก	(ล้านตัน)	8.75	8.88	9.67	9.61	9.70
การใช้ของโลก	(ล้านตัน)	8.71	9.08	9.22	9.46	9.69
ผลผลิตไทย	(ล้านตัน)	2.98	2.99	3.07	3.02	3.19
การใช้ภายในประเทศ	(ล้านตัน)	0.32	0.34	0.32	0.35	0.36
ปริมาณส่งออก	(ล้านตัน)	3.02	2.95	3.06	2.966	.285
มูลค่าส่งออก	(ล้านบาท)	137,604	148,868	205,361	194,356	20,592

(ม.ก.51)

ที่มา : IRSG , สำนักงานเศรษฐกิจการเกษตร, กรมศุลกากร

2. ต้นทุน (บาท/กก.)		31.80	34.14	32.55	33.87	33.87
3. ราคา (บาท/กก.)						
ยางแผ่นดิบชั้น 3		44.61	52.19	68.18	68.97	81.93
(เกษตรกรขายได้)						
ยางแผ่นรมควันชั้น 3		51.51	60.34	80.03	78.09	90.47
(เอฟ . โอ . บี .ท่าเรือกรุงเทพฯ)						
ยางแผ่นรมควันชั้น 3		51.01	59.72	78.71	77.90	90.37
(ซื้อขายล่วงหน้า ตลาดสิงคโปร์)						

4. สภาพปัญหาและการแก้ไขปัญหา

4.1 ในช่วงที่ผ่านมา (ปี 2535 – ปี 2544) ได้เกิดปัญหาราคายางพาราตกต่ำ กระทรวงเกษตรฯ โดยองค์การสวนยาง (อสย.) ได้แทรกแซงตลาดอย่างต่อเนื่อง โดยใช้เงินกู้จากธนาคารกรุงไทยรวมประมาณ 21,000 ล้านบาท เพื่อใช้หมุนเวียนรับซื้อยาง และเกิดภาวะขาดทุนในการดำเนินการประมาณ 15,000 ล้านบาท

4.2 ได้มีการจัดตั้งบริษัทร่วมทุนยาง 3 ประเทศ (ไทย อินโดนีเซีย และมาเลเซีย) มีวัตถุประสงค์เพื่อรักษาเสถียรภาพราคายาง ซึ่งเป็นที่คาดว่าจะทำให้ราคายางเคลื่อนไหวอยู่ในเกณฑ์สูงอย่างยั่งยืน และประเทศผู้ผลิตมีอำนาจต่อรองและการจัดการด้านการตลาด ทั้งนี้ กรม.ได้มีมติ (28 เม.ย.46) เห็นชอบให้จัดสรรเงิน 100 ล้านเหรียญสหรัฐฯ หรือ 4,400 ล้านบาท ใช้งบลงทุนในบริษัทร่วมทุนฯ

4.3 กรม.ได้มีมติ (25 กค.49) เห็นชอบการแก้ไขปัญหายางพาราจังหวัดชายแดนภาคใต้ตามที่สำนักงานสภาความมั่นคงแห่งชาติเสนอโดยขยายระยะเวลาโครงการตลาดกลางยางพาราเคลื่อนที่ระดับอำเภอใน 3 จังหวัดชายแดนภาคใต้ (ปัตตานี ยะลา และนราธิวาส) และให้ชะลอการขอดำเนินการจัดตั้งตลาดกลางยางพาราจังหวัดยะลาไว้ก่อน

5. สถานการณ์ปัจจุบัน

5.1 สถานการณ์ตลาดโลก

ผลผลิตยางธรรมชาติของโลกปี 2551 มีประมาณ 9.70 ล้านตัน เพิ่มขึ้นจากปี 2550 จำนวน 0.093 ล้านตัน หรือคิดเป็นร้อยละ 0.968 เนื่องจากการขยายพื้นที่ปลูกยางในเอเชีย ได้แก่ อินโดนีเซีย อินเดีย และ เวียดนาม ส่วนการใช้ยางธรรมชาติของโลก ประมาณ 9.688 ล้านตัน เพิ่มขึ้นจากปีที่ผ่านมา 0.23 ล้านตัน หรือคิดเป็นร้อยละ 2.92 เนื่องจากความต้องการใช้ในอุตสาหกรรมยานยนต์ขยายตัวเพิ่มขึ้น

5.2 สถานการณ์ภายในประเทศ

ราคายางปรับตัวสูงขึ้นจากเดือนที่ผ่านมา สาเหตุมาจากปริมาณผลผลิตลดน้อยลงเนื่องจาก (1) เข้าสู่ช่วงฤดูกาลยางผลัดใบในแหล่งผลิตสำคัญภาคตะวันออกของไทย (2) ความต้องการของผู้ผลิตยางล้อมีอย่างต่อเนื่อง (3) ราคาน้ำมันในตลาดโลกเพิ่มสูงขึ้น

~~~~~

สำนักส่งเสริมการค้าสินค้าเกษตร  
กรมการค้าภายใน  
มีนาคม 2551

## ราคายางพาราภายในประเทศและต่างประเทศ

หน่วย :บาท/กก.

| ปี                                                           | มค.   | กพ.   | มีค.  | เมย.  | พค.   | มิย.   | กค.   | สค.   | กย.   | ตค.   | พย.   | ธค.   | เฉลี่ย |
|--------------------------------------------------------------|-------|-------|-------|-------|-------|--------|-------|-------|-------|-------|-------|-------|--------|
| 1. ราคายางแผ่นดิบชั้น 3 ที่เกษตรกรขายได้                     |       |       |       |       |       |        |       |       |       |       |       |       |        |
| ที่มา : สำนักงานเศรษฐกิจการเกษตร                             |       |       |       |       |       |        |       |       |       |       |       |       |        |
| 2545                                                         | 20.15 | 22.58 | 23.60 | 23.32 | 24.25 | 29.90  | 28.82 | 30.15 | 32.35 | 30.00 | 29.97 | 30.16 | 27.10  |
| 2546                                                         | 32.43 | 34.82 | 38.60 | 36.52 | 35.23 | 36.92  | 35.59 | 36.94 | 38.37 | 43.45 | 42.94 | 39.76 | 37.63  |
| 2547                                                         | 41.41 | 41.85 | 44.57 | 45.94 | 47.63 | 49.72  | 46.06 | 44.54 | 44.68 | 45.53 | 43.44 | 39.94 | 44.61  |
| 2548                                                         | 39.14 | 41.99 | 43.50 | 44.68 | 46.52 | 52.22  | 59.75 | 58.21 | 61.47 | 61.93 | 56.30 | 60.57 | 52.19  |
| 2549                                                         | 65.28 | 69.79 | 71.96 | 73.50 | 81.22 | 93.45  | 82.76 | 69.98 | 55.71 | 57.12 | 47.98 | 49.47 | 68.19  |
| 2550                                                         | 63.06 | 72.22 | 68.17 | 71.41 | 73.07 | 70.80  | 61.96 | 63.64 | 65.44 | 69.80 | 74.79 | 73.30 | 68.97  |
| 2551                                                         | 78.21 | 81.93 | 79.86 |       |       |        |       |       |       |       |       |       |        |
| 2. ราคายางแผ่นดิบชั้น 3 ตลาดหาดใหญ่                          |       |       |       |       |       |        |       |       |       |       |       |       |        |
| ที่มา : สถาบันวิจัยยาง                                       |       |       |       |       |       |        |       |       |       |       |       |       |        |
| 2545                                                         | 21.79 | 23.96 | 25.63 | 25.95 | 26.90 | 34.52  | 30.83 | 32.35 | 34.08 | 31.90 | 32.04 | 31.57 | 29.29  |
| 2546                                                         | 37.83 | 37.30 | 41.17 | 40.89 | 38.40 | 41.21  | 39.17 | 39.28 | 41.93 | 48.32 | 45.44 | 43.02 | 41.16  |
| 2547                                                         | 42.93 | 44.06 | 47.25 | 49.09 | 50.53 | 52.10  | 47.40 | 46.28 | 46.35 | 47.32 | 44.89 | 42.94 | 46.76  |
| 2548                                                         | 42.94 | 42.68 | 45.71 | 48.01 | 47.77 | 58.17  | 66.76 | 62.91 | 69.89 | 70.12 | 60.00 | 66.36 | 56.78  |
| 2549                                                         | 68.90 | 73.47 | 75.20 | 67.98 | 88.89 | 97.58  | 84.92 | 73.17 | 68.73 | 60.54 | 51.02 | 54.99 | 72.12  |
| 2550                                                         | 67.50 | 75.04 | 72.24 | 75.33 | 76.87 | 72.43  | 63.67 | 69.38 | 67.92 | 73.29 | 78.46 | 76.42 | 72.38  |
| 2551                                                         | 79.97 | 82.14 | 88.58 |       |       |        |       |       |       |       |       |       |        |
| 3. ราคาส่งออกยางแผ่นรมควันชั้น 3 (เอฟ.โอ.บี) ท่าเรือกรุงเทพฯ |       |       |       |       |       |        |       |       |       |       |       |       |        |
| ที่มา : สถาบันวิจัยยาง/สนง.กองทุนสงเคราะห์การทำสวนยาง        |       |       |       |       |       |        |       |       |       |       |       |       |        |
| 2545                                                         | 24.20 | 27.06 | 29.06 | 29.28 | 29.78 | 37.46  | 34.86 | 35.83 | 38.42 | 36.45 | 36.20 | 36.10 | 32.89  |
| 2546                                                         | 36.25 | 39.35 | 41.13 | 40.70 | 41.48 | 43.30  | 41.50 | 43.45 | 43.70 | 45.60 | 53.08 | 49.55 | 43.26  |
| 2547                                                         | 48.15 | 49.68 | 52.35 | 52.82 | 54.10 | 55.88  | 52.60 | 51.70 | 51.17 | 52.48 | 50.30 | 46.83 | 51.51  |
| 2548                                                         | 45.92 | 47.53 | 50.42 | 52.29 | 53.61 | 58.73  | 72.20 | 66.72 | 70.15 | 70.19 | 67.30 | 69.01 | 60.34  |
| 2549                                                         | 74.09 | 82.05 | 81.16 | 82.27 | 93.47 | 104.25 | 96.73 | 83.65 | 68.98 | 69.81 | 60.83 | 63.01 | 80.03  |
| 2550                                                         | 75.04 | 82.44 | 72.24 | 81.74 | 82.05 | 78.47  | 70.49 | 72.34 | 74.10 | 79.07 | 82.55 | 84.00 | 77.88  |
| 2551                                                         | 87.51 | 86.16 | 88.58 |       |       |        |       |       |       |       |       |       |        |
| 4. ราคายางแผ่นรมควันชั้น 3 ตลาดสิงคโปร์ (เอฟ.โอ.บี)          |       |       |       |       |       |        |       |       |       |       |       |       |        |
| ที่มา : สถาบันวิจัยยาง                                       |       |       |       |       |       |        |       |       |       |       |       |       |        |
| 2545                                                         | 23.40 | 26.71 | 27.87 | 28.28 | 28.84 | 32.32  | 33.29 | 38.06 | 36.93 | 36.16 | 36.20 | 36.22 | 32.02  |
| 2546                                                         | 38.81 | 41.31 | 45.02 | 40.29 | 39.78 | 40.24  | 40.09 | 43.30 | 44.40 | 50.65 | 50.27 | 49.20 | 43.61  |
| 2547                                                         | 48.36 | 50.38 | 52.56 | 53.69 | 53.52 | 54.81  | 51.28 | 51.26 | 50.93 | 52.20 | 46.59 | 46.52 | 51.01  |
| 2548                                                         | 45.91 | 48.67 | 50.08 | 51.36 | 52.48 | 57.98  | 70.96 | 66.72 | 68.58 | 69.27 | 66.12 | 68.46 | 59.72  |
| 2549                                                         | 72.97 | 81.57 | 80.80 | 81.18 | 92.40 | 102.48 | 93.10 | 81.44 | 67.65 | 68.27 | 59.82 | 62.83 | 78.71  |
| 2550                                                         | 75.21 | 82.11 | 78.16 | 80.71 | 81.22 | 76.00  | 68.85 | 71.65 | 73.52 | 79.26 | 84.15 | 84.01 | 77.90  |
| 2551                                                         | 87.57 | 86.16 | 87.17 |       |       |        |       |       |       |       |       |       |        |
| 5. ราคายางสด ที่เกษตรกรขายได้                                |       |       |       |       |       |        |       |       |       |       |       |       |        |
| ที่มา : สำนักงานเศรษฐกิจการเกษตร                             |       |       |       |       |       |        |       |       |       |       |       |       |        |
| 2544                                                         | 19.46 | 20.99 | 20.54 | 20.76 | 21.92 | 23.50  | 22.66 | 20.57 | 19.27 | 17.53 | 17.35 | 13.84 | 19.87  |
| 2545                                                         | 17.47 | 20.40 | 22.35 | 23.92 | 23.93 | 26.78  | 27.86 | 25.71 | 28.61 | 27.95 | 26.80 | 27.99 | 24.98  |
| 2546                                                         | 30.13 | 32.07 | 37.78 | 39.59 | 37.46 | 38.87  | 35.08 | 37.61 | 38.21 | 42.76 | 41.15 | 36.39 | 37.26  |
| 2547                                                         | 41.90 | 43.21 | 44.55 | 46.39 | 46.70 | 49.48  | 45.05 | 42.42 | 43.23 | 44.00 | 42.31 | 35.88 | 43.76  |
| 2548                                                         | 35.88 | 43.44 | 47.37 | 48.13 | 47.77 | 52.90  | 57.61 | 57.40 | 59.48 | 61.98 | 57.50 | 60.57 | 52.50  |
| 2549                                                         | 65.51 | 71.21 | 76.51 | 76.65 | 82.46 | 90.55  | 77.42 | 67.35 | 50.10 | 57.93 | 48.47 | 50.85 | 67.92  |
| 2550                                                         | 64.74 | 72.83 | 74.23 | 73.26 | 73.05 | 64.65  | 58.22 | 63.29 | 65.33 | 67.61 | 72.20 | 68.68 | 68.17  |
| 2551                                                         | 76.21 | 82.35 | 78.10 |       |       |        |       |       |       |       |       |       |        |
| 6. ราคาส่งออก F.O.B. หน้ยางชั้น ตลาดกรุงเทพฯ                 |       |       |       |       |       |        |       |       |       |       |       |       |        |
| ที่มา : สำนักงานเศรษฐกิจการเกษตร                             |       |       |       |       |       |        |       |       |       |       |       |       |        |
| 2545                                                         | 20.52 | 22.54 | 24.00 | 24.57 | 24.69 | 27.08  | 26.31 | 26.63 | 28.18 | 27.54 | 27.39 | 27.99 | 25.62  |
| 2546                                                         | 29.23 | 30.24 | 35.15 | 36.50 | 34.42 | 34.55  | 34.63 | 34.52 | 34.60 | 35.10 | 41.70 | 41.66 | 35.19  |
| 2547                                                         | 39.16 | 39.79 | 40.47 | 40.40 | 40.60 | 41.70  | 40.62 | 39.79 | 39.90 | 40.37 | 47.40 | 36.80 | 40.58  |
| 2548                                                         | 35.39 | 36.62 | 38.83 | 40.44 | 40.85 | 44.20  | 50.20 | 49.25 | 51.60 | 52.49 | 55.50 | 50.45 | 45.49  |
| 2549                                                         | 52.42 | 61.54 | 63.16 | 60.84 | 72.08 | 72.66  | 67.36 | 57.09 | 46.57 | 50.40 | 43.90 | 42.31 | 57.53  |
| 2550                                                         | 50.80 | 59.80 | 59.52 | 58.59 | 55.83 | 51.17  | 44.90 | 49.91 | 48.88 | 50.53 | 55.72 | 54.75 | 53.37  |
| 2551                                                         | 56.88 | 61.34 | 58.67 |       |       |        |       |       |       |       |       |       | 58.96  |



สถิติราคาขายส่ง ขายปลีก สินค้าไก่เนื้อ

ปี 2546 - 2551

หน่วย : บาท/กก.

| ปี                                            | ม.ค.  | ก.พ.  | มี.ค. | เม.ย. | พ.ค.  | มิ.ย. | ก.ค.  | ส.ค.  | ก.ย.  | ต.ค.  | พ.ย.  | ธ.ค.  | เฉลี่ย |
|-----------------------------------------------|-------|-------|-------|-------|-------|-------|-------|-------|-------|-------|-------|-------|--------|
| <b>ราคาขายส่งลูกไก่เนื้อทั่วไป (บาท/ตัว)</b>  |       |       |       |       |       |       |       |       |       |       |       |       |        |
| 2546                                          | 4.45  | 2.16  | 2.00  | 7.22  | 10.16 | 12.29 | 13.00 | 10.55 | 6.36  | 5.61  | 8.05  | 7.27  | 7.43   |
| 2547                                          | 7.75  | 7.00  | 10.00 | 10.00 | 8.00  | 8.00  | 6.18  | 7.14  | 9.73  | 7.90  | 7.00  | 7.45  | 8.01   |
| 2548                                          | 8.80  | 9.53  | 11.00 | 11.59 | 12.37 | 11.18 | 12.68 | 14.14 | 15.00 | 15.00 | 13.09 | 12.60 | 12.25  |
| 2549                                          | 13.00 | 11.68 | 6.48  | 9.00  | 8.70  | 4.53  | 4.53  | 4.82  | 4.50  | 8.19  | 11.27 | 9.58  | 8.02   |
| 2550                                          | 7.62  | 5.50  | 7.19  | 8.24  | 9.40  | 11.19 | 13.50 | 14.00 | 14.00 | 14.00 | 14.00 | 14.00 | 11.05  |
| 2551                                          | 12.95 | 12.50 |       |       |       |       |       |       |       |       |       |       | 12.73  |
| <b>ราคาขายส่งไก่มีชีวิตหน้าโรงฆ่า กทม.</b>    |       |       |       |       |       |       |       |       |       |       |       |       |        |
| 2546                                          | 23.05 | 19.74 | 19.60 | 28.42 | 31.21 | 32.93 | 35.00 | 32.20 | 22.47 | 23.81 | 28.05 | 24.48 | 26.75  |
| 2547                                          | 25.70 | 14.08 | 26.25 | 30.11 | 27.57 | 26.12 | 24.45 | 23.68 | 27.43 | 22.20 | 21.20 | 25.65 | 24.54  |
| 2548                                          | 29.63 | 30.34 | 30.67 | 32.35 | 30.05 | 30.30 | 30.55 | 36.23 | 38.23 | 38.60 | 29.91 | 30.75 | 32.30  |
| 2549                                          | 34.00 | 28.76 | 25.72 | 29.63 | 30.55 | 23.61 | 25.32 | 24.16 | 22.98 | 28.10 | 32.23 | 33.00 | 28.17  |
| 2550                                          | 25.57 | 26.70 | 31.50 | 31.50 | 31.50 | 33.21 | 36.25 | 36.74 | 36.55 | 33.45 | 37.41 | 37.50 | 33.16  |
| 2551                                          | 35.93 | 36.55 |       |       |       |       |       |       |       |       |       |       | 36.24  |
| <b>ราคาขายปลีกไก่สดทั้งตัว (รวมเครื่องใน)</b> |       |       |       |       |       |       |       |       |       |       |       |       |        |
| 2546                                          | 42.14 | 41.00 | 39.67 | 43.17 | 47.29 | 49.00 | 49.00 | 48.48 | 44.93 | 45.67 | 48.48 | 45.98 | 45.40  |
| 2547                                          | 47.85 | 42.50 | 46.98 | 52.08 | 50.28 | 45.50 | 43.90 | 43.73 | 48.73 | 43.05 | 39.98 | 44.45 | 45.75  |
| 2548                                          | 49.53 | 52.50 | 51.61 | 53.65 | 51.95 | 51.00 | 51.08 | 55.91 | 56.43 | 54.05 | 51.32 | 50.50 | 52.46  |
| 2549                                          | 53.18 | 51.55 | 49.00 | 51.00 | 50.85 | 46.39 | 46.39 | 46.14 | 43.40 | 45.50 | 50.25 | 51.00 | 48.72  |
| 2550                                          | 47.83 | 48.30 | 51.00 | 51.00 | 52.50 | 54.50 | 55.20 | 55.86 | 56.55 | 54.77 | 55.50 | 55.50 | 53.21  |
| 2551                                          | 55.50 | 55.58 |       |       |       |       |       |       |       |       |       |       | 55.54  |

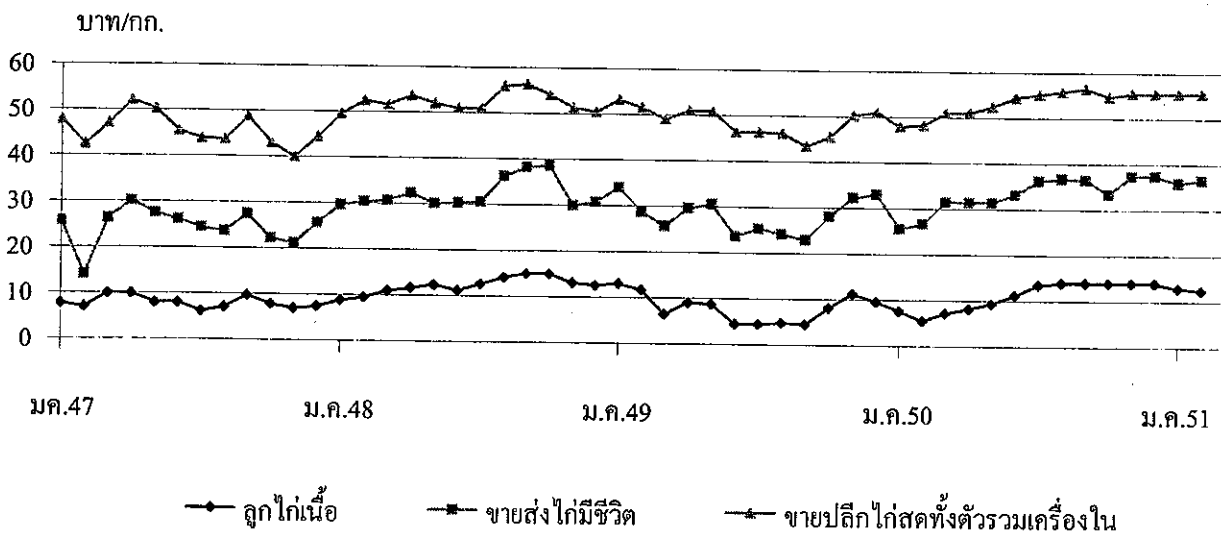

|                                             | กึ่ง      |           |           |           |
|---------------------------------------------|-----------|-----------|-----------|-----------|
| 1. ผลผลิตและความต้องการใช้                  | ปี 2548   | ปี 2549   | ปี 2550   | ปี 2551   |
| ผลผลิตโลก (ตัน)                             | 1,701,000 | 1,835,000 | 1,967,000 | 2,100,000 |
| ผลผลิตไทย (ตัน)                             | 422,785   | 507,184   | 450,000   | 530,000   |
| - กุ้งขาวแวนนาไม                            | 408,235   | 503,207   | 446,862   | 528,000   |
| - กุ้งกุลาดำ                                | 14,550    | 3,977     | 3,138     | 2,000     |
| ความต้องการใช้ภายใน (ตัน)                   | 35,000    | 40,000    | 45,000    | 53,000    |
| การนำเข้า ปริมาณ (ตัน)                      | 23,532    | 24,355    | 15,926    | 1,743     |
|                                             |           |           |           | (ม.ค.51)  |
| มูลค่า (ล้านบาท)                            | 3,073     | 2,960     | 1,516     | 159       |
| การส่งออก ปริมาณ (ตัน)                      | 279,347   | 310,272   | 356,766   | 23,158    |
|                                             |           |           |           | (ม.ค.51)  |
| มูลค่า (ล้านบาท)                            | 71,385    | 77,189    | 81,858    | 5,203     |
| 2. ราคา กุ้ง ณ ตลาดกลางสัตว์น้ำ จ.สมุทรสาคร |           |           |           |           |
| กุ้งกุลาดำ ขนาด 50ตัว/กก.                   | 181.00    | 166.00    | 145       | -         |
| กุ้งขาวแวนนาไมขนาด 60ตัว/กก.                | 132.00    | 125.00    | 109       | 110       |
|                                             |           |           |           | (ก.พ.51)  |
| 3. ต้นทุนการผลิต                            |           |           |           |           |
| กุ้งกุลาดำ                                  | 135.15    | 138.49    | 139.00    | na        |
| กุ้งขาวแวนนาไม                              | 87.83     | 92.59     | 105.00    | na        |

#### 4. สภาพปัญหา

4.1 ในช่วงกลางปี 2550 ได้เกิดปัญหาราคากุ้งขาวแวนนาไม เนื่องจากระดับราคากุ้งในปีก่อนอยู่ในเกณฑ์ดีจึงใจให้เกษตรกรเพิ่มปริมาณการเลี้ยง ในขณะที่การส่งออกของไทยประสบปัญหาค่าเงินบาทแข็งค่าอย่างต่อเนื่อง ทำให้ความสามารถในการแข่งขันกับประเทศผู้ส่งออกอื่น ๆ ลดลง และมาตรการกีดกันทางการค้าของผู้นำเข้า ได้แก่ การวางพันธบัตรค้ำประกันการนำเข้ากุ้ง (C - Bond) และการเก็บภาษีตอบโต้การทุ่มตลาด (AD) ของสหรัฐอเมริกา

4.2 จากประเด็นข้างต้น กรมประมงร่วมกับองค์กรผู้เลี้ยงกุ้ง ได้ขอความร่วมมือเกษตรกรลดการปล่อยลูกกุ้งลง ร้อยละ 30 ทำให้ประมาณการผลิตกุ้งล่าสุดในปี 2550 มีผลผลิตประมาณ 450,000 ตัน ลดลงจากปีก่อน ร้อยละ 11.3 และลดลงจากประมาณการในช่วงต้นปี (550,000 ตัน) ประมาณ 100,000 ตัน หรือร้อยละ 18.18

#### 5. การแก้ไขปัญหา ปี 2550

5.1 การแก้ไขปัญหาด้านราคา จากการประชุมหน่วยงานราชการ เอกชน และองค์กรเกษตรกร (14,25 พ.ค. และ 4 ก.ค. 50) ได้กำหนดมาตรการแก้ไขปัญหาเป็น 3 ระยะ 1) ระยะเร่งด่วน รมรณรงค์เพิ่มการบริโภคกุ้ง เชื่อมโยงให้เกษตรกรนำกุ้งมาจำหน่ายโดยตรงกับผู้บริโภคในราคาพิเศษทั้งส่วนกลางและภูมิภาค 2) ระยะสั้นและระยะกลาง (1) บูรณาการร่วมกันระหว่างองค์กรเอกชนและผู้เลี้ยงกุ้งเพื่อลดต้นทุนการผลิตและปรับสภาพการเลี้ยงให้มีประสิทธิภาพมากขึ้น (2) ผลักดันการส่งออกในตลาดเดิม เช่น ญี่ปุ่น และกลุ่ม EU ให้มากขึ้น 3) ระยะยาว ควบคุมการผลิตให้สอดคล้องกับความต้องการ

### ผลการดำเนินการ

1) รมร่งค์เพิ่มการบริโภค เชื่อมโยงเกษตรกรกรจำหน่ายผลผลิต โดยตรงให้แก่ผู้บริโภคในราคาพิเศษ ดังนี้ (1) จัดงาน “เทศกาลกุ้ง...ธงฟ้าราคาประหยัด” ทั้งในแหล่งผลิตและแหล่งบริโภคสำคัญทั่วประเทศ ระหว่าง มิ.ย. - ก.ย.50 รวมทั้งจำหน่ายผ่านห้างสรรพสินค้าจำนวน 6 ราย รวม 150 สาขา ได้แก่ บมจ. สยามจั๊สโก้ บมจ. สยามแมคโคร บจ. ฟู้ดแลนด์ บจ. เซ็นคาร์ บจ. เซ็นทรัลฟู๊ดรีเทล และบจ. เมกซ์คิสทรีวิชั่น ซีเอสเอ็ม (2) จัดงาน “มหกรรมกุ้งธงฟ้า...เพื่อเกษตรกรไทย” ระหว่าง ส.ค.-ก.ย.50 ทั้งในส่วนกลางและภูมิภาค โดยส่วนกลางจัดร่วมกับ บมจ. การบินไทย ใช้ชื่องาน “กุ้งธงฟ้า...สู่การบินไทย” ระหว่างวันที่ 29-31 ส.ค.50 พร้อมทั้งได้รับความร่วมมือเพิ่มเมนูอาหารกุ้ง บริการผู้โดยสารบนเครื่องบินทั้งภายในและต่างประเทศตลอดเดือน พ.ย.50 ด้วย

2) การลดต้นทุนการผลิต ได้ประสานผู้ประกอบการลดราคาอาหารกุ้งและลูกกุ้ง ซึ่งมีผู้ผลิตยีนดีลดราคาอาหารกุ้งลงตั้งแต่วันที่ 25 มิ.ย.-30 ก.ย.50 และผู้ผลิตลูกกุ้งรายใหญ่ก็ยีนดีลดราคาลูกกุ้งพร้อมมีส่วนแถมให้แก่เกษตรกรเพิ่มขึ้น

3) ผลักดันการส่งออก ได้มีหนังสือขอความร่วมมือกรมการค้าต่างประเทศและกรมเจรจาการค้าระหว่างประเทศผลักดันการส่งออกกุ้งในตลาดต่างประเทศให้มากขึ้น โดยเฉพาะในตลาดเดิม เช่น ญี่ปุ่น และกลุ่ม EU

5.2 การแทรกแซง ตลาด คชก. มีมติ (18 ก.ค.50) อนุมัติให้แก้ไขปัญหากุ้งขาวแวนนาไม ปี 2550 โดยวิธีจำหน่ายกุ้งขาวแวนนาไมจากเกษตรกร รายละไม่เกิน 2 ล้านบาท ปริมาณ 10,000 ตัน ระยะเวลาจำหน่าย ส.ค.-ค.ค.50 ไล่ถอนภายใน 4 เดือนนับถัดจากเดือนรับจำหน่าย ระยะเวลาโครงการ ส.ค.50 - มิ.ย.51 ราคาจำหน่าย ขนาด 40 ตัว/กก. 50 ตัว/กก. และ 60 ตัว/กก. กก.ละ 140 120 และ 105 บาท ตามลำดับ

### ผลการดำเนินการ

1) การรับจำหน่าย อคส. เปิดจุดรับจำหน่าย รวม 8 แห่ง ใน 4 จังหวัด ได้แก่ สงขลา 3 แห่ง สมุทรสาคร 3 แห่ง สมุทรปราการ 1 แห่ง และระยอง 1 แห่ง ทั้งนี้ จนถึงวันที่ 31 ค.ค.50 (สิ้นสุดโครงการ) มีเกษตรกรมาจำหน่ายกุ้ง จำนวน 428 ราย ปริมาณ 3,345.059 ตัน โดยไม่มีการไล่ถอน

2) การจำหน่าย รมว.พณ. ได้อนุมัติให้จำหน่ายกุ้งขาวแวนนาไมที่รับจำหน่ายปี 2550 ทั้งหมดแล้ว รวม 3 ครั้ง ดังนี้ ครั้งที่ 1 จำนวน 185,956.544 กก. (ชนิดติดหัว 59,140 กก. ชนิดเด็ดหัว 126,816.545 กก.) ครั้งที่ 2 จำนวน 2,749,432.393 กก. (ชนิดติดหัว 2,364,511.900 กก. ชนิดเด็ดหัว 348,920.463 กก.) และครั้งที่ 3 จำนวน 161,269.544 กก. (ชนิดติดหัว 132,090.500 กก. ชนิดเด็ดหัว 29,179.044 กก.)

### 6. สถานการณ์ปัจจุบัน

6.1. ในเดือน ก.พ. 51 ระดับราคากุ้งขาวแวนนาไมขนาด 60 ตัว/กก. ณ ตลาดกลางสัตวิน้ำจ.สมุทรสาครเฉลี่ย กก.ละ 111 บาท ลดลงจากเดือนก่อน กก.ละ 9 บาท เนื่องจากผลผลิตเข้าสู่ตลาดเพิ่มมากขึ้น โดยปริมาณกุ้งที่เข้าสู่ตลาดกลางฯ แยกเป็น กุ้งขาวแวนนาไม 2,383 ตู๋ คิดเป็นปริมาณ 7,149 ตัน ลดลงจากเดือนก่อน 582 ตู๋ ปริมาณ 1,746 ตัน ส่วนปริมาณกุ้งกุลาดำเข้าสู่ตลาดกลางฯ จำนวน 11 ตู๋ ปริมาณ 33 ตัน ลดลงจากเดือนก่อน 13 ตู๋ ปริมาณ 39 ตัน

6.2 กระทรวงพาณิชย์ของสหรัฐได้ประกาศอัตราภาษี (AD) แล้ว โดยเบื้องต้นเฉลี่ยทั้งประเทศอยู่ที่ 6.09% สูงกว่าอัตราเดิมที่เฉลี่ยอยู่ที่ 5.95% ขณะที่เอกวาดอร์เสียภาษีในอัตราเพียง 0% (แยกฟ้องกรณี ZEOING จาก C-Bond) และเวียดนาม 1% ทำให้การแข่งขันของไทยลดลง

### 7. แนวโน้ม ผลผลิตกุ้งรุ่นใหม่เริ่มออกสู่ตลาด คาดว่าราคาจะปรับตัวลดลงเล็กน้อย

\*\*\*\*\*

ราคากุ้งกุลาดำ

|                                                                                         | ม.ค. | ก.พ. | มี.ค. | เม.ย. | พ.ค. | มิ.ย. | ก.ค. | ส.ค. | ก.ย. | ต.ค. | พ.ย. | ธ.ค. | เฉลี่ย |
|-----------------------------------------------------------------------------------------|------|------|-------|-------|------|-------|------|------|------|------|------|------|--------|
| ราคาที่เกษตรกรขายได้ (ขนาด 41 ตัวขึ้นไปต่อกก.) ที่มา : สำนักงานเศรษฐกิจการเกษตร         |      |      |       |       |      |       |      |      |      |      |      |      |        |
| 2549                                                                                    | 203  | 192  | 180   | 173   | 172  | 174   | 184  | 178  | 166  | 154  | 154  | 153  | 174    |
| 2550                                                                                    | 149  | 145  | 144   | 149   | 150  | 150   | 150  | 177  | 147  | -    | -    | 132  | 149    |
| 2551                                                                                    | 170  | 167  |       |       |      |       |      |      |      |      |      |      |        |
| ราคา ณ ตลาดกลางสัตว์น้ำ จ.สมุทรสาคร (ขนาด 50 ตัวต่อกก.) ที่มา : ชมรมผู้ค้ากุ้งสมุทรสาคร |      |      |       |       |      |       |      |      |      |      |      |      |        |
| 2549                                                                                    | 210  | 181  | 172   | 175   | 172  | 183   | 169  | 154  | 154  | 153  | 139  | 125  | 166    |
| 2550                                                                                    | 138  | 145  | 150   | 155   | 155  | 155   | 153  | -    | -    | 110  | -    | -    | 145    |
| 2551                                                                                    | -    | -    |       |       |      |       |      |      |      |      |      |      |        |

ราคากุ้งขาวแวนนาไม

|                                                                                         | ม.ค. | ก.พ. | มี.ค. | เม.ย. | พ.ค. | มิ.ย. | ก.ค. | ส.ค. | ก.ย. | ต.ค. | พ.ย. | ธ.ค. | เฉลี่ย |
|-----------------------------------------------------------------------------------------|------|------|-------|-------|------|-------|------|------|------|------|------|------|--------|
| ราคาที่เกษตรกรขายได้ (ขนาด 51-60 ตัวต่อกก.) ที่มา : สำนักงานเศรษฐกิจการเกษตร            |      |      |       |       |      |       |      |      |      |      |      |      |        |
| 2549                                                                                    | 148  | 148  | 144   | 164   | 134  | 117   | 118  | 120  | 120  | 118  | 115  | 114  | 130    |
| 2550                                                                                    | 116  | 116  | 119   | 115   | 104  | 86    | 88   | 88   | 108  | 119  | 123  | 128  | 109    |
| 2551                                                                                    | 129  | 123  |       |       |      |       |      |      |      |      |      |      |        |
| ราคา ณ ตลาดกลางสัตว์น้ำ จ.สมุทรสาคร (ขนาด 60 ตัวต่อกก.) ที่มา : ชมรมผู้ค้ากุ้งสมุทรสาคร |      |      |       |       |      |       |      |      |      |      |      |      |        |
| 2549                                                                                    | 145  | 143  | 141   | 143   | 123  | 111   | 114  | 119  | 121  | 120  | 112  | 108  | 125    |
| 2550                                                                                    | 114  | 116  | 115   | 109   | 102  | 88    | 91   | 92   | 109  | 119  | 123  | 124  | 109    |
| 2551                                                                                    | 120  | 111  |       |       |      |       |      |      |      |      |      |      |        |
| ราคาผู้ส่งออกรับซื้อ ณ หน้าโรงงาน (ขนาด 50 ตัวต่อกก.) ที่มา : สมาคมอาหารแช่เยือกแข็งไทย |      |      |       |       |      |       |      |      |      |      |      |      |        |
| 2549                                                                                    | -    | -    | -     | -     | -    | -     | 147  | 146  | 148  | 146  | 141  | 140  | 145    |
| 2550                                                                                    | 140  | 140  | 136   | 140   | 138  | 121   | 114  | 110  | 131  | 135  | 142  | 153  | 133    |
| 2551                                                                                    | 140  | -    |       |       |      |       |      |      |      |      |      |      |        |

หมายเหตุ จะแสดงราคาภาวะ 3 เดือน

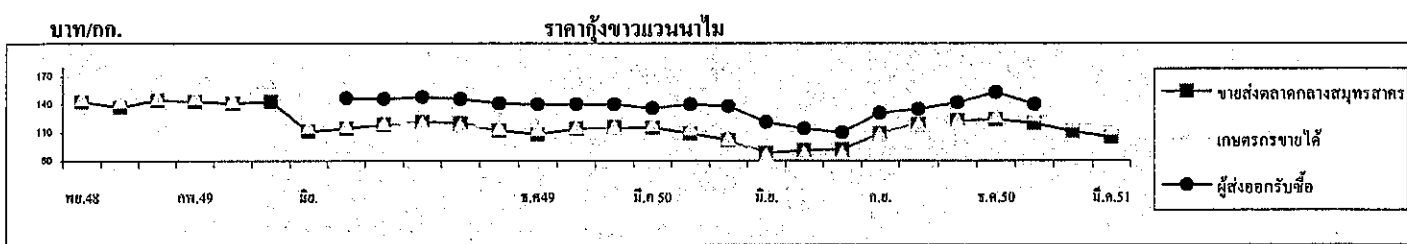
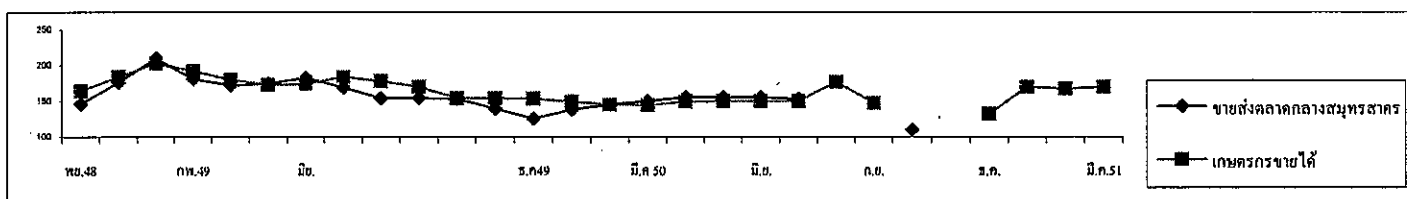

|                                                                                |       |       |       |       |       |       |       |       |       |       |       |       |        |
|--------------------------------------------------------------------------------|-------|-------|-------|-------|-------|-------|-------|-------|-------|-------|-------|-------|--------|
| ปริมาณรูดังกุลาดำเข้าตลาดกลางสัตว์น้ำ จ.สมุทรสาคร (หน่วย : ตู้ออนเทนเนอร์)     |       |       |       |       |       |       |       |       |       |       |       |       | รวม    |
| 2549                                                                           | 75    | 114   | 104   | 56    | 61    | 39    | 40    | 50    | 73    | 107   | 121   | 60    | 900    |
| 2550                                                                           | 49    | 39    | 17    | 21    | 21    | 20    | 18    | 29    | 38    | 48    | 67    | 27    | 39     |
| 2551                                                                           | 24    | 11    |       |       |       |       |       |       |       |       |       |       |        |
| ปริมาณรูดังขาวแวนนาไมเข้าตลาดกลางสัตว์น้ำ จ.สมุทรสาคร (หน่วย : ตู้ออนเทนเนอร์) |       |       |       |       |       |       |       |       |       |       |       |       | รวม    |
| 2549                                                                           | 2,418 | 2,839 | 2,732 | 1,971 | 3,274 | 3,392 | 3,887 | 4,290 | 4,318 | 4,398 | 4,154 | 2,669 | 40,342 |
| 2550                                                                           | 3,143 | 2,695 | 3,305 | 3,748 | 3,692 | 4,385 | 4,544 | 4,448 | 3,589 | 3,970 | 3,587 | 2,521 | 43,627 |
| 2551                                                                           | 2,965 | 2,383 |       |       |       |       |       |       |       |       |       |       |        |

หมายเหตุ : 1 ตู้ออนเทนเนอร์ ประมาณ 3 - 4 ตัน



## สับปะรด

### 1. ผลผลิตและความต้องการใช้

| 1.1 ผลผลิต                               | ปี 2547                                       | ปี 2548 | ปี 2549 | ปี 2550 | ปี 2551 |
|------------------------------------------|-----------------------------------------------|---------|---------|---------|---------|
| - ผลผลิตโลก (ล้านตัน)                    | 15.58                                         | 15.60   | 18.38   | 18.00   | na      |
| - ผลผลิตไทย (ล้านตัน)                    | 1.99                                          | 2.18    | 2.705   | 2.305   | 2.245   |
| <b>1.2 ความต้องการใช้</b>                |                                               |         |         |         |         |
| 1) บริโภคสดภายในประเทศ (ล้านตัน)         | 0.32                                          | 0.43    | 0.376   | 0.461   | 0.449   |
| 2) ส่งออกสับปะรดกระป๋อง                  |                                               |         |         |         |         |
| - ปริมาณ (ล้านตัน)                       | 0.478                                         | 0.486   | 0.483   | 0.568   | na      |
| - มูลค่า (ล้านบาท)                       | 12,147                                        | 11,830  | 19,475  | 14,506  | na      |
| <b>1.3 ผลผลิตออกสู่ตลาดมาก</b>           | เดือนเมษายน – มิถุนายน และ พฤศจิกายน - มกราคม |         |         |         |         |
| <b>2. ราคาที่เกษตรกรขายได้ (บาท/กก.)</b> | 4.53                                          | 3.74    | 2.52    | 4.41    | 4.53    |
|                                          |                                               |         |         |         | (กพ..)  |
| <b>3. ต้นทุนการผลิต (บาท/กก.)</b>        | 2.00                                          | 2.65    | 2.27    | 2.50    | 2.49    |

### 4. สถานการณ์ปัจจุบัน

4.1 ปริมาณผลผลิต กระทรวงเกษตรฯ คาดการณ์ปริมาณผลผลิตปี 2551 มีประมาณ 2.245 ล้านตัน ลดลงจากปีที่ผ่านมาประมาณ ร้อยละ 2.60 โดยมีการเพาะปลูกมากที่จังหวัดประจวบคีรีขันธ์ ราชบุรี อุทัยธานี เพชรบุรี ราชบุรี และกาญจนบุรี ทั้งนี้ ผลผลิตจะออกมาระหว่างเดือนพ.ค.-มิย. 2551 เนื่องจากได้รับผลกระทบจากภาวะแห้งแล้งในช่วงต้นปี ทำให้ผลผลิตสับปะรดที่คาดว่าจะออกมากในช่วงเดือน กพ.-เมย. ติดผลน้อยและมากระจุกตัวออกมากในช่วงเดือน พค.

4.2 ราคา ราคาที่เกษตรกรขายได้สับปะรดโรงงาน เดือน กพ.51 เฉลี่ย กก.ละ 4.53 บาท ปรับตัวสูงขึ้นจากเดือนก่อนเฉลี่ย กก.ละ 0.14 บาท แต่ยังคงสูงกว่าช่วงเดียวกันของปีที่ผ่านมาซึ่งมีราคาเฉลี่ย กก.ละ 3.64 บาท เนื่องจากโรงงานแปรรูปสับปะรดกระป๋องยังมีความต้องการผลผลิตอย่างต่อเนื่อง อย่างไรก็ตามคาดว่าในช่วงเดือน พค.-มิย. 51 ราคามีแนวโน้มลดลง ซึ่งผลผลิตอาจจะมีมากเกินไปเกินความต้องการของโรงงาน

สำนักส่งเสริมการค้าสินค้าเกษตร  
 กรมการค้าภายใน  
 มีนาคม 2551

ราคาสับประรดโรงงานที่เกษตรกรขายได้

บาท/กก.

| ปี   | มค.  | กพ.  | มีค. | เมย. | พค.  | มิย. | กค.  | สค.  | กย.  | ตค.  | พย.  | ธค.  | เฉลี่ย |
|------|------|------|------|------|------|------|------|------|------|------|------|------|--------|
| 2540 | 3.62 | 3.56 | 3.10 | 2.75 | 2.48 | 2.41 | 2.54 | 3.00 | 3.75 | 4.19 | 4.41 | 4.60 | 3.18   |
| 2541 | 4.86 | 5.06 | 5.53 | 4.71 | 4.61 | 5.39 | 5.39 | 5.97 | 6.22 | 6.36 | 5.25 | 4.58 | 5.19   |
| 2542 | 3.37 | 3.47 | 3.00 | 2.75 | 1.94 | 1.78 | 2.30 | 2.46 | 1.77 | 1.59 | 1.28 | 1.60 | 2.35   |
| 2543 | 1.41 | 1.69 | 1.82 | 2.05 | 1.84 | 1.31 | 1.48 | 2.83 | 3.47 | 3.02 | 2.04 | 1.58 | 1.87   |
| 2544 | 1.47 | 1.32 | 1.28 | 1.44 | 1.53 | 1.96 | 2.75 | 3.00 | 3.04 | 2.95 | 2.97 | 3.09 | 2.00   |
| 2545 | 3.61 | 3.98 | 4.36 | 4.61 | 4.25 | 3.94 | 4.16 | 4.36 | 4.53 | 4.79 | 4.34 | 4.28 | 4.23   |
| 2546 | 3.9  | 4.08 | 3.86 | 4.18 | 4.47 | 4.82 | 4.42 | 4.56 | 3.96 | 3.28 | 2.77 | 3.65 | 4.10   |
| 2547 | 4.22 | 4.21 | 4.76 | 4.67 | 4.63 | 5.00 | 5.16 | 4.47 | 4.76 | 4.82 | 4.1  | 3.59 | 4.58   |
| 2548 | 3.56 | 3.86 | 3.93 | 3.64 | 3.61 | 3.69 | 3.73 | 4.33 | 4.49 | 4.30 | 3.11 | 2.61 | 3.69   |
| 2549 | 2.42 | 2.54 | 2.66 | 2.46 | 2.08 | 1.37 | 1.64 | 2.52 | 2.76 | 3.11 | 3.31 | 3.34 | 2.45   |
| 2550 | 3.10 | 3.64 | 4.23 | 4.84 | 4.42 | 4.23 | 4.68 | 5.25 | 5.02 | 5.35 | 5.26 | 4.69 | 4.41   |
| 2551 | 4.39 | 4.53 |      |      |      |      |      |      |      |      |      |      |        |

ที่มา : สำนักงานเศรษฐกิจการเกษตร

## ข้าวโพดเลี้ยงสัตว์

| 1. การผลิตและการใช้ (ล้านตัน) | ปี 45/46                                                                                                                 | ปี 46/47 | ปี 47/48 | ปี 48/49 | ปี 49/50 | ปี 50/51<br>(ประมาณการ)  |        |
|-------------------------------|--------------------------------------------------------------------------------------------------------------------------|----------|----------|----------|----------|--------------------------|--------|
| 1.1 ผลผลิต - โลก              | 602.974                                                                                                                  | 627.199  | 714.805  | 696.303  | 704.165  | 766.234                  |        |
| - ไทย                         | 4.230                                                                                                                    | 4.178    | 4.216    | 3.943    | 3.716    | 3.602                    |        |
| 1.2 ความต้องการ               | 4.151                                                                                                                    | 3.497    | 3.471    | 3.724    | 3.769    | 3.841                    |        |
| 1.3 นำเข้า(ปีการผลิต)         | 0.003                                                                                                                    | 0.012    | 0.097    | 0.109    | 0.097    | 0.192<br>(ก.ค.50-ม.ค.51) |        |
| 1.4 ส่งออก(ปีการผลิต)         | 0.162                                                                                                                    | 0.596    | 0.431    | 0.103    | 0.308    | 0.355<br>(ก.ค.50-ม.ค.51) |        |
| ประเทศคู่ค้า                  | ไทยนำเข้าจาก ACMECS ลาว (80%) กัมพูชา(20%) พม่า<br>ไทยส่งออกไป เวียดนาม (45%) อินโดนีเซีย(35%) มาเลเซีย(17%) ใต้หวัน(2%) |          |          |          |          |                          |        |
| ประเทศคู่แข่ง                 | จีน อาร์เจนตินา สหรัฐ                                                                                                    |          |          |          |          |                          |        |
| 2. ต้นทุนการผลิต(บาท/กก.)     | 3.40                                                                                                                     | 3.35     | 3.33     | 4.16     | 4.27     | 4.51                     |        |
| 3. ราคา (บาท/กก.)             | ปี 45/46                                                                                                                 | ปี 46/47 | ปี 47/48 | ปี 48/49 | ปี 49/50 | ปี 50/51                 |        |
| (ความชื้นไม่เกิน14.5%)        |                                                                                                                          |          |          |          |          | มค.51                    | กพ.51  |
| 3.1 เกษตรกรขายได้ทั้ง ปท.     | 4.29                                                                                                                     | 4.91     | 4.83     | 4.97     | 6.15     | 7.48                     | 7.69   |
| 3.2 โรงงานอาหารสัตว์รับซื้อ   | 4.75                                                                                                                     | 5.46     | 5.30     | 5.68     | 7.02     | 8.36                     | 8.40   |
| 3.3 ซื้อขายล่วงหน้าตลาดชิคาโก |                                                                                                                          |          |          |          |          |                          |        |
| - บาท/กก.                     | 4.10                                                                                                                     | 4.12     | 3.34     | 3.45     | 4.80     | 6.41                     | 6.65   |
| - เหรียญสหรัฐ/ตัน             | 95.78                                                                                                                    | 102.19   | 83.45    | 86.38    | 133.25   | 192.33                   | 203.15 |

## 4. สภาพปัญหา

4.1 **ต้นทุนสูง** (ก.ย.-พ.ย.) ปริมาณผลผลิตออกสู่ตลาดพร้อมกันจำนวนมาก (70%) และเป็นช่วงฤดูฝน ข้าวโพดมีความชื้นสูง ส่งผลให้ราคาโน้มต่ำลง

4.2 **ปลายฤดู** (ธ.ค.-ม.ค.) ปริมาณผลผลิตออกสู่ตลาดน้อย (20%) และความชื้นลดลงทำให้ราคาสูงขึ้น อาจส่งผลกระทบต่อผู้ใช้วัตถุดิบอาหารสัตว์

## 5. มาตรการแก้ไข

5.1 **มาตรการแทรกแซงตลาด** ปี 2548/49 คชก. มีมติ (9 กย. 48 และ 6 มค.49) อนุมัติให้ อคส.และ ธ.ก.ส.รับจำนำข้าวโพดเลี้ยงสัตว์จากเกษตรกรโดยตรง ปริมาณ 500,000 ตันเมล็ด เพื่อเพิ่มทางเลือกให้เกษตรกรสามารถชะลอการจำหน่ายเพื่อรอราคาที่สูงขึ้น กำหนดราคารับจำนำข้าวโพดเมล็ด ความชื้น 14.5% ในระหว่างเดือนกันยายน-พฤศจิกายน 2548 กก.ละ 4.75 บาทและเดือนธันวาคม 2548 – มกราคม 2549 กก.ละ 5.00 บาท สำหรับระดับความชื้นอื่นให้ปรับเพิ่มลดตามเกณฑ์ที่เคยปฏิบัติ ทั้งนี้ ความชื้นไม่เกิน 30% ระยะเวลารับจำนำกันยายน 2548 ถึงมกราคม 2549 ระยะเวลาได้ถอนภายใน 3 เดือนนับถัดจากเดือนที่รับจำนำ และให้มีคณะกรรมการระบายข้าวโพดพิจารณาปริมาณและราคาที่จำหน่ายได้ก่อนครบกำหนดได้ถอน

ปี 2549/50 และ ปี 2550/51 ราคาข้าวโพดสูงขึ้นทั้งระบบเนื่องจากปริมาณผลผลิตลดลง ขณะที่ความต้องการใช้โดยรวมมีแนวโน้มเพิ่มขึ้นตามการขยายตัวของการเลี้ยงสัตว์ในเชิงพาณิชย์ ประกอบกับภาวะการส่งออกอยู่ในเกณฑ์ดีอย่างต่อเนื่อง รวมทั้ง ราคารัฐผู้ซื้อทั่วโลกอยู่ในเกณฑ์สูง จึงไม่ได้ดำเนินการแทรกแซงตลาดแต่อย่างใด

## 5.2 นโยบายและมาตรการนำเข้าข้าวโพดเลี้ยงสัตว์ปี 2551

คณะรัฐมนตรีมีมติ (25 ก.ย.50) เห็นชอบตามมติคณะกรรมการนโยบายอาหาร (17 ก.ย.50) ให้กำหนดนโยบายและมาตรการนำเข้าข้าวโพดเลี้ยงสัตว์เช่นเดียวกับ ปี 2550 ดังนี้

(1) การนำเข้าภายใต้องค์การการค้าโลก (WTO) 1) อกรนำเข้าในโควตาร้อยละ 20 ปริมาณโควตา 54,700 ตัน โดยให้องค์การคลังสินค้าเป็นผู้นำเข้าและกำหนดระยะเวลานำเข้าระหว่างวันที่ 1 มีนาคมถึงวันที่ 30 มิถุนายน 2551 2) อกรนำเข้านอกโควตาร้อยละ 73 และค่าธรรมนิยมพิเศษตันละ 180 บาท

(2) การนำเข้าภายใต้เขตการค้าเสรีอาเซียน(AFTA) อกรนำเข้าร้อยละ 5 หรือ กก.ละ 2.75 บาท

(3) การนำเข้าภายใต้ยุทธศาสตร์ความร่วมมือทางเศรษฐกิจอิระวดี-เจ้าพระยา-แม่โขง (Ayeyawady-Chao Phraya-Mekong Economic Cooperation Strategy : ACMECS) ทั้งภายใต้โครงการ Contract Farming และนอกโครงการ Contract Farming อกรนำเข้าร้อยละ 0 ผู้มีสิทธินำเข้าต้องเป็นผู้ที่ขึ้นทะเบียนไว้กับกรมการค้าต่างประเทศและต้องปฏิบัติตามหลักเกณฑ์เงื่อนไขที่กำหนด ได้แก่ รายงานการนำเข้า การใช้จำหน่ายและสต็อกคงเหลือเป็นประจำทุกเดือน

(4) การนำเข้าตามความตกลงการค้าเสรีไทย-นิวซีแลนด์ (FTA) ตามความตกลงหุ้นส่วนเศรษฐกิจไทย-ญี่ปุ่น (JTEPA) อกรนำเข้าร้อยละ 0

(5) การนำเข้าตามความตกลงการค้าเสรีไทย-ออสเตรเลีย (FTA) 1) อกรนำเข้าในโควตา ร้อยละ 16 ปริมาณโควตา 6,332.21 ตัน โดยให้องค์การคลังสินค้าเป็นผู้นำเข้าระหว่างวันที่ 1 มีนาคมถึงวันที่ 30 มิถุนายน 2551 2) อกรนำเข้านอกโควตาร้อยละ 65.70

(6) การนำเข้าทั่วไป อกรนำเข้า กก.ละ 2.75 บาท และค่าธรรมนิยมพิเศษ ตันละ 1,000 บาท ทั้งนี้ การนำเข้านอกเหนือจากในโควตาให้นำเข้าได้ไม่จำกัดปริมาณและช่วงเวลานำเข้า

## 6. ผลการดำเนินการ

ปี 2548/49 รับจํานำ (ตค.48 – มค.49) ได้ 118,321 ตัน มีเกษตรกรได้ถอน 12,568 ตัน คงเหลือหลุดจํานำ 105,753 ตัน ซึ่งจําหน่ายทั้งภายในประเทศและส่งออก (มีย.49)

ปี 2549/50 1) เมื่อ 7 ตค.49 ได้เชื่อมโยงตลาดโดยประสานนำผู้แทนบริษัท กรุงเทพโปรดิเวิ้ล จำกัด ซึ่งเป็นผู้ผลิตอาหารสัตว์รายใหญ่เข้าไปเจรจาซื้อขายกับกลุ่มผู้นำเกษตรกร ณ แหล่งผลิต ต.ภูน้ำหยด อ.วิเชียรบุรี จ.เพชรบูรณ์ โดยตรง 2) เมื่อ 23 มค.50 ได้เชิญผู้เกี่ยวข้องประเมินสถานการณ์ แนวโน้มปัญหาและแนวทางแก้ไขในช่วงปลายฤดูการผลิตซึ่งราคามีแนวโน้มสูงขึ้นมาก 3) ได้ดำเนินการประสานเชื่อมโยงผู้ใช้ข้าวโพดกับผู้ผลิตมันเส้นในพื้นที่ จ.นครราชสีมาและจังหวัดใกล้เคียงให้มีการเจรจาส่งขายกันโดยตรง (3 กพ.50, 25 มีค.50, 21 เมย.50, 19 พค.50) 4) ผล มีการใช้มันเส้นทดแทนข้าวโพดมากขึ้น ภาพรวมในปีคาดว่ามีการใช้มันสำปะหลังในอาหารสัตว์เพิ่มขึ้นจากปีที่ผ่านมา 1 เท่าตัว โดยใช้ในการผลิตอาหารสัตว์เพิ่มขึ้นจาก 0.6-0.7 ล้านตันเป็น 1.2-1.4 ล้านตันและใช้ในการเลี้ยงสุกรเพิ่มขึ้นจาก 0.85 ล้านตันเป็น 1.7-1.8 ล้านตัน

## 7. สถานการณ์ปี 2550/51 และแนวโน้ม

ผลผลิต ปี 2550/51 เกษตรกรเก็บเกี่ยวเกือบหมดแล้ว และ ณ 28 กพ.51ยังมีสต็อกคงเหลือทั้งประเทศ 1.354 ล้านตันจะเพียงพอใช้จนถึงฤดูใหม่ (สค.51) ณ ปัจจุบัน (7 มีค.51) ราคารับซื้อ ณ แหล่งผลิตสำคัญจังหวัดเพชรบูรณ์ กก.ละ 7.96 บาท (มีค.50 กก.ละ 7.29 บาท) ราคาที่โรงงานอาหารสัตว์รับซื้อตลาด กทม. กก.ละ 8.79 บาท (มีค.50 กก.ละ 8.03 บาท) สำหรับปี 51/52 คาดว่า (มีค.51)จะมีผลผลิต 3.709 ล้านตันและแนวโน้มราคาจะยังเคลื่อนไหวอยู่ในเกณฑ์ดีตามภาวะราคาตลาดโลก

\*\*\*\*\*

สำนักส่งเสริมการค้าสินค้าเกษตร  
กรมการค้าภายใน  
มีนาคม 2551

Apr125 ข้าวโพด ทรายเดือน ตารางราคา

หน่วย : บาท/กก

|                                                                             | ก.ค.   | ส.ค.   | ก.ย.   | ต.ค.   | พ.ย.   | ธ.ค.   | ม.ค.   | ก.พ.   | มี.ค.  | เม.ย.  | พ.ค.   | มิ.ย.  | เฉลี่ย |
|-----------------------------------------------------------------------------|--------|--------|--------|--------|--------|--------|--------|--------|--------|--------|--------|--------|--------|
| ราคาที่เหมาะสมขายได้ (ความชื้นไม่เกิน 14.5%) ที่มา สำนักงานเศรษฐกิจการเกษตร |        |        |        |        |        |        |        |        |        |        |        |        |        |
| 2545/46                                                                     | 4.25   | 4.16   | 3.98   | 4.22   | 4.17   | 4.12   | 4.20   | 4.22   | 4.54   | 4.47   | 4.56   | 4.57   | 4.29   |
| 2546/47                                                                     | 4.72   | 4.72   | 4.40   | 4.50   | 4.46   | 4.40   | 4.36   | 4.03   | 4.45   | 5.71   | 6.48   | 6.63   | 4.91   |
| 2547/48                                                                     | 5.71   | 4.69   | 4.18   | 4.36   | 4.40   | 4.95   | 5.01   | 4.96   | 4.97   | 4.83   | 5.02   | 4.82   | 4.83   |
| 2548/49                                                                     | 5.05   | 4.89   | 4.77   | 4.74   | 4.73   | 4.74   | 4.82   | 4.78   | 4.70   | 5.18   | 5.53   | 5.72   | 4.97   |
| 2549/50                                                                     | 5.53   | 5.34   | 5.15   | 5.39   | 5.39   | 5.83   | 6.53   | 7.02   | 7.10   | 7.06   | 6.81   | 6.63   | 6.15   |
| 2550/51                                                                     | 6.16   | 5.99   | 6.66   | 7.28   | 7.19   | 7.26   | 7.48   | 7.69   |        |        |        |        | 6.96   |
| ราคา จ.เพชรบูรณ์                                                            |        |        |        |        |        |        |        |        |        |        |        |        |        |
| 2545/46                                                                     | 4.61   | 4.22   | 4.07   | 4.23   | 4.36   | 4.27   | 4.32   | 4.39   | 4.52   | 4.56   | 4.62   | 4.57   | 4.40   |
| 2546/47                                                                     | 4.63   | 4.62   | 4.40   | 4.47   | 4.58   | 4.65   | 4.57   | 4.20   | 4.59   | 5.99   | 6.77   | 6.79   | 5.02   |
| 2547/48                                                                     | 5.67   | 4.67   | 4.24   | 4.42   | 4.68   | 5.10   | 5.20   | 5.17   | 5.11   | 5.19   | 5.18   | 5.06   | 4.97   |
| 2548/49                                                                     | 5.06   | 5.10   | 4.90   | 5.03   | 5.18   | 5.03   | 4.94   | 4.95   | 5.00   | 5.26   | 5.77   | 5.81   | 5.17   |
| 2549/50                                                                     | 5.74   | 5.31   | 5.16   | 5.45   | 5.80   | 6.43   | 6.92   | 7.29   | 7.29   | 7.18   | 6.72   | 6.29   | 6.30   |
| 2550/51                                                                     | 6.74   | 6.50   | 6.87   | 7.49   | 7.62   | 7.73   | 7.73   | 7.88   |        |        |        |        | 7.32   |
| ราคาที่ใช้โลส่งออกรับซื้อ ณ ตลาด กทม.                                       |        |        |        |        |        |        |        |        |        |        |        |        |        |
| 2545/46                                                                     | 4.55   | 4.39   | 4.33   | 4.38   | 4.46   | 4.45   | 4.41   | -      | -      | -      | -      | -      | 4.42   |
| 2546/47                                                                     | -      | 4.83   | 4.58   | 4.59   | 4.85   | 4.86   | 4.86   | -      | 5.73   | 6.95   | 6.74   | -      | 5.33   |
| 2547/48                                                                     | 5.77   | 4.66   | 4.58   | 4.73   | 5.06   | 5.34   | 5.24   | -      | -      | -      | -      | -      | 5.05   |
| 2548/49                                                                     | -      | -      | -      | 5.22   | -      | -      | -      | 5.04   | 5.16   | 5.21   | -      | -      | 5.16   |
| 2549/50                                                                     | -      | -      | 5.48   | 5.88   | 5.99   | 6.77   | 7.07   | 7.21   | -      | -      | -      | -      | 6.40   |
| 2550/51                                                                     | -      | 6.92   | 7.39   | 8.06   | 7.82   | 7.87   | 8.04   | 8.17   |        |        |        |        | 7.75   |
| ราคาที่ใช้โรงงานอาหารสัตว์รับซื้อ ณ ตลาด กทม.                               |        |        |        |        |        |        |        |        |        |        |        |        |        |
| 2545/46                                                                     | 4.83   | 4.46   | 4.38   | 4.50   | 4.55   | 4.55   | 4.75   | 4.90   | 5.07   | 5.06   | 4.99   | 4.96   | 4.75   |
| 2546/47                                                                     | 4.96   | 4.95   | 4.77   | 4.73   | 4.97   | 4.93   | 4.88   | 4.68   | 5.40   | 6.94   | 7.16   | 7.16   | 5.46   |
| 2547/48                                                                     | 6.06   | 4.91   | 4.59   | 4.74   | 5.07   | 5.38   | 5.45   | 5.49   | 5.49   | 5.49   | 5.46   | 5.45   | 5.30   |
| 2548/49                                                                     | 5.56   | 5.48   | 5.40   | 5.53   | 5.55   | 5.40   | 5.34   | 5.38   | 5.49   | 6.18   | 6.42   | 6.47   | 5.68   |
| 2549/50                                                                     | 6.35   | 5.91   | 5.93   | 6.36   | 6.39   | 7.08   | 7.47   | 8.07   | 8.03   | 7.82   | 7.41   | 7.37   | 7.02   |
| 2550/51                                                                     | 7.32   | 7.15   | 7.84   | 8.38   | 8.21   | 8.23   | 8.36   | 8.40   |        |        |        |        | 7.99   |
| ราคาซื้อขายล่วงหน้าตลาดชิคาโก                                               |        |        |        |        |        |        |        |        |        |        |        |        |        |
| 2545/46                                                                     | 3.77   | 4.30   | 4.53   | 4.35   | 4.15   | 4.07   | 3.98   | 4.00   | 3.93   | 4.04   | 4.09   | 3.93   | 4.10   |
| 2546/47                                                                     | 3.54   | 3.63   | 3.65   | 3.54   | 3.73   | 3.88   | 4.12   | 4.37   | 4.71   | 4.89   | 4.79   | 4.61   | 4.12   |
| 2547/48                                                                     | 3.81   | 3.69   | 3.50   | 3.34   | 3.17   | 3.10   | 3.07   | 3.04   | 3.25   | 3.25   | 3.27   | 3.58   | 3.34   |
| 2548/49                                                                     | 3.89   | 3.49   | 3.31   | 3.26   | 3.13   | 3.28   | 3.34   | 3.47   | 3.44   | 3.55   | 3.69   | 3.60   | 3.45   |
| 2549/50                                                                     | 3.66   | 3.42   | 3.57   | 4.47   | 5.13   | 5.23   | 5.55   | 5.81   | 5.56   | 4.98   | 5.07   | 5.20   | 4.80   |
| 2550/51                                                                     | 4.34   | 4.46   | 4.75   | 4.83   | 5.11   | 5.65   | 6.41   | 6.65   |        |        |        |        | 5.28   |
| ราคาซื้อขายล่วงหน้าตลาดชิคาโก (ดอลลาร์สหรัฐ/ตัน)                            |        |        |        |        |        |        |        |        |        |        |        |        |        |
| 2545/46                                                                     | 91.20  | 101.72 | 105.60 | 99.38  | 95.55  | 93.61  | 92.66  | 93.03  | 91.79  | 93.89  | 96.78  | 94.20  | 95.78  |
| 2546/47                                                                     | 84.55  | 87.05  | 89.94  | 88.80  | 93.32  | 97.36  | 100.09 | 111.40 | 119.09 | 123.96 | 118.10 | 112.67 | 102.19 |
| 2547/48                                                                     | 92.91  | 88.85  | 84.21  | 80.68  | 78.29  | 78.94  | 78.84  | 78.75  | 84.15  | 81.81  | 81.90  | 87.32  | 83.05  |
| 2548/49                                                                     | 93.04  | 84.68  | 80.37  | 79.51  | 75.90  | 79.64  | 83.98  | 87.75  | 88.00  | 93.22  | 96.77  | 93.72  | 86.38  |
| 2549/50                                                                     | 95.94  | 90.53  | 95.21  | 119.36 | 140.03 | 145.59 | 153.85 | 162.16 | 158.08 | 142.52 | 145.75 | 149.96 | 133.25 |
| 2550/51                                                                     | 128.31 | 130.24 | 138.17 | 140.86 | 150.18 | 166.81 | 192.33 | 203.15 |        |        |        |        | 156.26 |

## ปริมาณนำเข้า-ส่งออก

หน่วย : ตัน

| ปริมาณนำเข้า | ก.ค.   | ส.ค.   | ก.ย.   | ต.ค.    | พ.ย.    | ธ.ค.   | ม.ค.    | ก.พ.   | มี.ค.   | เม.ย.   | พ.ค.    | มิ.ย.  | รวม     |
|--------------|--------|--------|--------|---------|---------|--------|---------|--------|---------|---------|---------|--------|---------|
| 2545/46      | 170    | 370    | 350    | 320     | 870     | 750    | -       | -      | -       | -       | 120     | 80     | 3,030   |
| 2546/47      | -      | -      | -      | 960     | 1,590   | 5,120  | 2,080   | 310    | 1,310   | 220     | 460     | 230    | 12,280  |
| 2547/48      | 70     | 3,160  | 15,490 | 11,570  | 21,390  | 19,470 | 6,790   | -      | 5,730   | 8,720   | 1,880   | 2,920  | 97,190  |
| 2548/49      | 1,540  | 510    | 5,610  | 5,210   | 7,870   | 12,100 | 6,184   | 5,692  | 12,814  | 15,549  | 26,507  | 9,387  | 108,973 |
| 2549/50      | 144    | 3,573  | 4,808  | 9,729   | 21,510  | 29,509 | 2,211   | 8,869  | 13,311  | 659     | 484     | 1,867  | 96,675  |
| 2550/51      | 6,534  | 6,108  | 2,923  | 26,070  | 30,787  | 67,055 | 52,551  |        |         |         |         |        | 192,028 |
| ปริมาณส่งออก |        |        |        |         |         |        |         |        |         |         |         |        |         |
| 2545/46      | 2,300  | 9,650  | 16,220 | 49,280  | 13,580  | 4,690  | 37,300  | 9,810  | 5,150   | 3,510   | 7,230   | 3,590  | 162,310 |
| 2546/47      | 930    | 1,720  | 8,450  | 7,690   | 20,830  | 83,210 | 41,680  | 52,420 | 125,940 | 130,000 | 109,000 | 14,490 | 596,360 |
| 2547/48      | 550    | 8,580  | 66,790 | 153,290 | 113,230 | 55,820 | 3,890   | 8,110  | 3,550   | 1,920   | 7,390   | 7,910  | 431,030 |
| 2548/49      | 4,210  | 5,720  | 4,700  | 3,650   | 3,450   | 4,160  | 6,931   | 14,763 | 16,990  | 25,124  | 2,611   | 10,948 | 103,257 |
| 2549/50      | 1,502  | 2,458  | 16,749 | 29,189  | 30,285  | 92,220 | 41,915  | 17,745 | 16,569  | 12,580  | 19,335  | 27,725 | 308,272 |
| 2550/51      | 20,842 | 45,790 | 48,549 | 32,752  | 23,914  | 68,099 | 115,106 |        |         |         |         |        | 355,052 |



## กาแฟ

| 1. ผลผลิตและความต้องการใช้    | 2547/48 | 2548/49 | 2549/50 | 2550/51 | 2551/52     |
|-------------------------------|---------|---------|---------|---------|-------------|
|                               |         |         |         |         | (ประมาณการ) |
| 1.1 ผลผลิต โลก (ล้านตัน)      | 7.26    | 6.69    | 8.06    | 7.37    | 7.37        |
| 1.2 ผลผลิต ไทย (ตัน)          | 59,644  | 45,831  | 55,660  | 50,442  | 55,794      |
| 1.3 ความต้องการใช้ภายใน (ตัน) | 42,300  | 45,000  | 48,000  | 51,000  | 56,100      |
| 1.4 ปริมาณการส่งออก (ตัน)     | 16,935  | 25,834  | 11,621  | 58      | -           |
| 1.5 มูลค่าการส่งออก (ล้านบาท) | 609     | 1,058   | 641     | 4.90    | -           |
|                               |         |         |         | (มก.)   | -           |

หมายเหตุ (1) ปริมาณผลผลิต โลก กระทรวงเกษตรฯ สหรัฐฯ

(2) ปริมาณผลผลิตของไทย สำนักงานเศรษฐกิจการเกษตร กระทรวงเกษตรฯ

(3) ความต้องการใช้ภายในประเทศ สอบถาม โรงงานผู้ผลิตกาแฟสำเร็จรูปและกาแฟคั่วบด

(4) ปริมาณส่งออก กรมศุลกากรและผลผลิตหักความต้องการใช้ภายในประเทศ

2. ต้นทุนการผลิต (บาท/กก.) 30.50 30.60 32.83 34.39 34.39

## 3. ราคา (บาท/กก.)

ออกสู่ตลาด พ.ช.-มี.ค.และ ออกมาก ธ.ค.-ก.พ.

|                                   |         |         |         |         |         |
|-----------------------------------|---------|---------|---------|---------|---------|
| ราคากษตรกรขายได้ (เกรดคละ)        | 26.07   | 28.46   | 39.77   | 47.08   | 68.61   |
| ราคากษตรกรขายได้ จ.ชุมพร (เกรดดี) | 33 - 35 | 35 - 40 | 44 - 46 | 48 - 50 | 73 - 80 |
| ราคารับจํานำ (เกรดดี)             | 32.00   | 35.00   | 36.00   | -       | -       |
| (เกรดหนึ่ง)                       | 28.00   | 32.00   | 33.00   | -       | -       |
| (เกรดสอง)                         | 22.00   | 26.00   | 27.00   | -       | -       |

## 4. มาตรการแทรกแซงตลาดเมล็ดกาแฟ

## (4.1) ฤดูกาลผลิต 2548/49

คณะกรรมการ คชก. ได้มีมติ(7ธ.ค.48) อนุมัติแทรกแซงตลาดเมล็ดกาแฟฤดูกาลผลิตปี 2548/49 ด้วยวิธีรับจํานำเมล็ดกาแฟพันธุ์โรบัสต้าจากเกษตรกรรายบุคคลในจังหวัดแหล่งผลิต รวมทั้งสิ้น 30,000 ตัน สักส่วนปริมาณเมล็ดกาแฟที่รับจํานำแต่ละเกรดเป็นไปตามปริมาณที่เกษตรกรนำมาจํานำจริงโดยให้องค์การคลังสินค้า (อคส.) รับฝากเก็บและออกใบประทวน ธนาคารเพื่อการเกษตรและสหกรณ์การเกษตร(ธ.ก.ส.) รับจํานำใบประทวนที่ อคส. ออกให้แก่เกษตรกร ราคารับจํานำเกรดดี กก.ละ 36 บาท เกรดหนึ่ง กก.ละ 33 บาท และเกรดสอง กก.ละ 27 บาท ระยะเวลารับจํานำธันวาคม 2548 - มีนาคม 2549 ระยะเวลาไถ่ถอนภายใน 4 เดือน นับถัดจากเดือนที่รับจํานำ ระยะเวลาโครงการธันวาคม 2548 - กันยายน 2549 แต่เนื่องจากเกษตรกรจําหน่ายเมล็ดกาแฟตามกลไกตลาดได้สูงกว่าราคารับจํานำจึงไม่มีเกษตรกรนำเมล็ดกาแฟไปจํานำ

## (4.2) ฤดูกาลผลิต 2549/50

กรมการค้าภายในได้ประเมินสถานการณ์และเตรียมมาตรการแทรกแซงตลาดแต่เนื่องจากราคาตลาดโลกเคลื่อนไหวอยู่ในเกณฑ์ค่อนข้างสูง ประกอบกับปริมาณผลผลิตและความต้องการใช้มีปริมาณใกล้เคียงกัน ทำให้ผู้ซื้อเกิดการแข่งขันส่งผลให้เกษตรกรจําหน่ายผลผลิตได้ราคาอยู่ในเกณฑ์สูง อย่างไรก็ตามกรมฯ ได้กำกับดูแลให้เกษตรกรได้รับความเป็นธรรมในการจําหน่ายผลผลิตโดยได้มีการตรวจสอบเครื่องชั่งและติดตามให้มีการซื้อขายตามคุณภาพ

## 5. สถานการณ์ปี 2550/51

5.1 สถานการณ์ตลาดโลก กระทรวงเกษตรสหรัฐฯ คาดการณ์(ช.ค.50)ปริมาณสต็อกต้นปี 1.34 ล้านตัน เพิ่มขึ้นจากปี 2549/50 จำนวน 0.15 ล้านตันหรือคิดเป็นร้อยละ 12.63 ปริมาณผลผลิต 7.37 ล้านตัน และความต้องการใช้ 7.85 ล้านตัน ลดลงจากปี 2549/50 จำนวน 0.26 ล้านตันคิดเป็นร้อยละ 3.32 ตามลำดับ ส่วนราคาตลาดโลก (31 มี.ค. ) เฉลี่ยตันละ 2,293 ดอลลาร์สหรัฐฯ เฉลี่ยเป็นเงินบาท 71.11 บาท

### 5.2 สถานการณ์ในประเทศ ปี 2550/51

(1) ผลผลิต สำนักงานเศรษฐกิจการเกษตรคาดการณ์ ผลผลิตกาแฟปี 2550/51 คาดว่าจะได้ 51,876 ตัน เมื่อเทียบกับปีที่แล้วลดลง 3,784 ตันหรือลดลงร้อยละ 6.8

(2) ความต้องการใช้ คาดว่าจะมีประมาณ 50,880 ตัน เพิ่มขึ้นจากปี 2549/50 ร้อยละ 6.00

(3) ขณะนี้เกษตรกรเก็บเกี่ยว และจำหน่ายผลผลิตออกสู่ตลาดเสร็จสิ้นแล้ว เกษตรกรจังหวัด ชุมพร ระนอง สุราษฎร์ธานี และกระบี่จำหน่ายให้ผู้ค้าท้องถิ่นราคา กก.ละ 68.61-80 บาท

(4) บจ. ควอลิตี้ คอฟฟี่ โปรดักท์ส (เนทเลย์) ซึ่งเป็นผู้ผลิตกาแฟสำเร็จรูปเปิดจุดรับซื้อเมื่อวันที่ 4 ธ.ค. 50-23 ธ.ค.51 รวม 5 จุด แยกเป็น จ.ชุมพร 4 จุด และจ.ระนอง 2 จุด ราคาเมล็ดกาแฟเกรดคิก.ละ 57 บาท วันที่ 24 ธ.ค.50 – 14 ม.ค.51 กก.62 บาท วันที่ 15 ม.ค.51 กก.ละ 67 บาท และวันที่ 16-29 ก.พ.51 กก.ละ 73 บาท และปิดจุดรับซื้อ

(5) คณะอนุกรรมการพืชสวน มีมติเมื่อวันที่ 1 มี.ค.51 ให้นำเข้าเมล็ดกาแฟมาผลิตเป็นผลิตภัณฑ์กาแฟเพื่อการส่งออกปริมาณ 10,000 ตัน โดยแจ้งให้กรมการค้าต่างประเทศดำเนินการแก้ไขประกาศกระทรวงพาณิชย์ เรื่องการสงวนสินค้าออกนอกราชอาณาจักรฉบับที่ 12 (พ.ศ.2524)

(6) คณะทำงานพืชกาแฟ พิจารณาแล้วเห็นควรให้นำเข้าเมล็ดกาแฟดิบเพื่อใช้ภายในประเทศ 20,000 ตัน อัตราภาษีร้อยละ 15 และจะนำเสนอคณะอนุกรรมการพืชสวนพิจารณาในวันที่ 8 เม.ย.51

-----  
 สำนักส่งเสริมการค้าสินค้าเกษตร  
 กรมการค้าภายใน  
 มีนาคม 2551



|                                                                                    | ตค.   | พย.   | ธค.   | มค.   | กพ.   | มีค.  | เมย.        | พค.   | มิย.  | กค.   | สค.   | กย.   | เฉลี่ย |
|------------------------------------------------------------------------------------|-------|-------|-------|-------|-------|-------|-------------|-------|-------|-------|-------|-------|--------|
| <b>ราคาที่เกษตรกรขายได้</b>                                                        |       |       |       |       |       |       |             |       |       |       |       |       |        |
| 2540/41                                                                            |       |       | 47.33 | 71.25 | 71.58 | 60.18 | 59.94       |       |       |       |       |       | 62.06  |
| 2541/42                                                                            |       |       | 49.98 | 56.98 | 57.17 | 44.46 | 43.00       |       |       |       |       |       | 50.31  |
| 2542/43                                                                            | 32.50 | 32.77 | 32.15 | 29.10 | 27.21 | 20.57 | 21.50       |       |       |       |       |       | 27.97  |
| 2543/44                                                                            |       | 18.50 | 31.43 | 31.24 | 31.35 | 31.03 | 31.46       |       |       |       |       |       | 29.17  |
| 2544/45*                                                                           |       | 21.00 | 22.00 | 25.76 | 25.69 | 23.07 |             |       |       |       |       |       | 23.50  |
| 2545/46                                                                            | 30.00 | 31.00 | 35.00 | 31.56 | 34.30 | 24.35 | -           |       |       |       |       |       | 31.04  |
| 2546/47                                                                            |       | 27.85 | 27.19 | 29.44 | 23.25 | 22.62 | -           |       |       |       |       |       | 26.07  |
| 2547/48                                                                            |       | 29.00 | 29.41 | 26.81 | 27.75 | 29.35 | -           | -     | -     |       |       |       | 28.46  |
| 2548/49                                                                            |       |       | 33.49 | 41.67 | 43.66 | 40.88 | 39.00       | -     | -     |       |       |       | 39.74  |
| 2549/50                                                                            |       |       | 44.78 | 47.11 | 46.99 |       |             |       |       |       |       |       | 46.29  |
| 2550/51                                                                            |       | 58.50 | 57.79 | 65.70 | 68.61 | -     |             |       |       |       |       |       | 62.65  |
| ที่มา : สำนักงานเศรษฐกิจการเกษตร                                                   |       |       |       |       |       |       |             |       |       |       |       |       |        |
| <b>ราคาส่งออก FOB ไปประเทศในภาคี</b>                                               |       |       |       |       |       |       |             |       |       |       |       |       |        |
| 2540/41                                                                            | 35.77 |       | 61.39 | 71.35 | 63.07 | 63.79 | 47.54       | 52.31 | 52.31 | 47.56 | 40.76 | 50.67 | 53.32  |
| 2541/42                                                                            |       |       |       | 56.99 | 60.48 | 48.02 | 45.63       | 38.87 | 46.08 | 36.74 | 38.88 | 48.42 | 46.68  |
| 2542/43                                                                            |       |       | 38.10 | 35.29 | 28.74 | 29.87 | 31.15       | 28.60 | 30.16 | 29.21 | 26.76 | 21.48 | 29.94  |
| 2543/44                                                                            | -     | -     |       | 19.04 | 16.21 | 16.62 | 15.49       | 14.64 | -     | 14.31 | 14.95 | 10.35 | 15.20  |
| 2544/45                                                                            |       |       | 18.13 | 17.90 |       |       |             |       |       |       |       |       | 18.02  |
| 2545/46                                                                            |       |       |       |       |       |       | 26.03       | 17.87 |       |       |       |       | 16.34  |
| 2546/47                                                                            | -     | 13.90 | 20.25 | -     | -     | 20.18 | -           | 17.47 | 17.63 | -     | 15.29 | 16.15 | 17.27  |
| 2547/48                                                                            | 14.39 | 13.53 | -     | 43.16 | -     | 28.79 | 36.13       | 35.76 | 39.11 | 38.08 | 31.89 | -     | 31.20  |
| 2548/49                                                                            | 36.78 | 33.29 | 35.65 | 37.33 | 36.41 | 39.87 | 42.91       | 40.71 | 36.23 | 47.00 | 50.13 | 63.57 | 41.66  |
| 2549/50                                                                            | 65.07 | 54.14 | 47.63 | 54.03 | 52.92 | 50.56 | 47.37       | 49.92 | 58.11 | -     | 63.27 | 66.54 | 55.41  |
| ที่มา : กรมการค้าต่างประเทศ                                                        |       |       |       |       |       |       |             |       |       |       |       |       |        |
| <b>ราคาส่งออก FOB ไปประเทศนอกภาคี</b>                                              |       |       |       |       |       |       |             |       |       |       |       |       |        |
| 2540/41                                                                            | 42.19 | 35.27 | 54.94 | 68.12 | 65.87 | 57.41 | 57.48       | 49.10 | 50.65 | 60.48 | 54.24 | 40.95 | 53.06  |
| 2541/42                                                                            |       |       |       | 52.93 | 59.34 | 50.51 | 42.30       | 38.89 | 39.61 | 47.68 | 40.94 | 32.11 | 44.92  |
| 2542/43                                                                            | 52.49 | 40.25 | 37.92 | 33.19 | 30.59 | 28.75 | 26.26       | 26.86 | 24.95 | 23.94 | 22.95 | 23.07 | 30.94  |
| 2543/44                                                                            |       |       |       | 17.89 | 18.56 | 17.66 | 17.52       | 15.79 | 20.09 | 19.91 | 14.39 | 14.67 | 17.39  |
| 2544/45                                                                            | 31.12 | 42.54 | -     | 40.86 | 39.34 | 38.87 | 37.83       | 38.58 | 38.18 | -     | -     | -     | 38.42  |
| 2545/46                                                                            |       |       |       | -     | 24.63 | 22.27 | 23.85       | 22.22 | 17.92 | 20.56 | 19.20 | 18.98 | 21.20  |
| 2546/47                                                                            | 19.72 | 20.25 | -     | 16.15 | 26.15 | 24.00 | 22.44       | 23.57 | 25.77 | 20.43 | 19.73 | 20.08 | 21.66  |
| 2547/48                                                                            | 18.35 | 21.76 | -     | 24.51 | 24.86 | 34.34 | -           | -     | 58.01 | 50.36 | 49.58 |       | 35.22  |
| 2548/49                                                                            | -     | -     | -     | -     | -     | 49.33 | -           | -     | 31.62 |       |       |       | 40.48  |
| 2549/50                                                                            | -     | 77.95 | 53.87 | 47.63 | -     | 53.78 | -           | 55.21 |       |       |       |       | 57.69  |
| ที่มา : กรมการค้าต่างประเทศ                                                        |       |       |       |       |       |       |             |       |       |       |       |       |        |
| <b>ราคาซื้อขายล่วงหน้ากาแฟโรบัสต้า ตลาดลอนดอน (เฉลี่ยส่งมอบ 6-7 เดือนข้างหน้า)</b> |       |       |       |       |       |       |             |       |       |       |       |       |        |
| 2540/41                                                                            | 59.19 | 61.97 | 74.33 | 93.69 | 82.76 | 70.03 | 71.37       | 72.11 | 70.61 | 63.84 | 65.63 | 65.12 | 70.89  |
| 2541/42                                                                            | 62.19 | 63.38 | 63.19 | 61.58 | 61.08 | 59.62 | 55.09       | 52.78 | 51.69 | 47.06 | 48.83 | 50.00 | 56.37  |
| 2542/43                                                                            | 48.73 | 47.20 | 50.52 | 45.23 | 40.22 | 37.72 | 36.55       | 36.90 | 36.46 | 36.26 | 34.01 | 34.42 | 40.35  |
| 2543/44                                                                            | 32.80 | 29.10 | 26.48 | 28.12 | 26.67 | 26.66 | 25.56       | 26.62 | 25.94 | 25.15 | 20.19 | 18.87 | 26.01  |
| 2544/45                                                                            | 18.78 | 17.22 | 17.03 | 16.19 | 17.71 | 23.91 | 23.06       | 21.94 | 22.63 | 21.50 | 22.76 | 27.79 | 20.88  |
| 2545/46                                                                            | 29.56 | 33.94 | 35.13 | 36.53 | 36.01 | 31.62 | 32.62       | 31.93 | 28.61 | 29.48 | 31.51 | 30.71 | 32.30  |
| 2546/47                                                                            | 28.79 | 27.40 | 28.30 | 31.94 | 29.72 | 29.30 | 29.04       | 29.51 | 32.32 | 28.89 | 27.87 | 27.65 | 29.23  |
| 2547/48                                                                            | 28.40 | 25.96 | 29.96 | 29.16 | 32.66 | 38.09 | 43.23       | 45.11 | 50.31 | 49.72 | 43.74 | 38.23 | 37.88  |
| 2548/49                                                                            | 39.07 | 42.42 | 46.92 | 49.86 | 48.11 | 44.59 | 44.85       | 42.81 | 44.40 | 47.24 | 52.21 | 57.74 | 46.69  |
| 2549/50                                                                            | 56.18 | 56.56 | 53.26 | 55.95 | 55.73 | 53.05 | 50.59       | 57.33 | 63.14 | 62.37 | 59.83 | 52.33 | 56.36  |
| 2550/51                                                                            | 63.10 | 66.76 | 64.10 | 66.70 | 75.96 | 78.44 | (1-7 มี.ค.) |       |       |       |       |       |        |
| ที่มา : ข่าว BISNEWS , Futuresource.com และ Reuters                                |       |       |       |       |       |       |             |       |       |       |       |       |        |
| หมายเหตุ : * เป็นราคาที่ไม่สอดคล้องกับข้อเท็จจริง                                  |       |       |       |       |       |       |             |       |       |       |       |       |        |

**ปาล์มน้ำมัน**

| 1. ผลผลิต : ล้านตัน          |                       | ปี 2546     | ปี 2547 | ปี 2548 | ปี 2549   | ปี 2550   | ปี 2551        |
|------------------------------|-----------------------|-------------|---------|---------|-----------|-----------|----------------|
|                              |                       | (ประมาณการ) |         |         |           |           |                |
| 1) โลก                       | น้ำมันพืช             | 95.83       | 102.47  | 111.29  | 118.08    | 122.25    | 127.46         |
|                              | : น้ำมันถั่วเหลือง    | 30.55       | 30.16   | 32.55   | 34.50     | 36.23     | 38.04          |
|                              | : น้ำมันปาล์มดิบ      | 27.71       | 29.59   | 33.44   | 35.97     | 37.02     | 40.20          |
|                              | : มาเลเซีย            | 13.18       | 13.42   | 15.19   | 15.49     | 15.29     | 16.60          |
|                              | : อินโดนีเซีย         | 9.80        | 11.50   | 14.00   | 15.56     | 16.60     | 18.30          |
| 2) ไทย                       | : ผลปาล์ม(ก. เกษตร)   | 4.903       | 5.182   | 5.003   | 6.715     | 6.613     | 7.873          |
|                              | : น้ำมันดิบ(รง.สกัด)  | 0.864       | 0.821   | 0.784   | 1.167     | 1.050     | 1.344          |
| 2. ต้นทุน ผลผลิตเฉลี่ย       |                       | ปี 2546     | ปี 2547 | ปี 2548 | ปี 2549   | ปี 2550   | ปี 2551        |
| 1) ต้นทุนผลปาล์ม             | : บาท/กก.             | 1.27        | 1.26    | 1.68    | 1.53      | 1.83      | 1.96           |
| 2) ผลผลิตเฉลี่ย              | : กก./ไร่             | 2,725       | 2,682   | 2,469   | 2,828     | 2,483     | 2,715          |
| 3. สมดุลน้ำมันปาล์มดิบ : ตัน |                       | ปี 2546     | ปี 2547 | ปี 2548 | ปี 2549   | ปี 2550   | ปี 2551        |
|                              |                       | (ประมาณการ) |         |         |           |           |                |
| 1) สต็อกต้นปี                |                       | 59,995      | 114,953 | 151,122 | 113,668   | 164,522   | 88,916         |
| 2) ผลผลิต                    |                       | 863,836     | 820,838 | 783,953 | 1,167,126 | 1,051,089 | 1,344,000      |
| 3) นำเข้า                    | - บริสุทธิ คิดเป็นดิบ | -           | 83,531  | 24,595  | 311       | -         | 36,000         |
| 4) ใช้ในประเทศ               | - บริโภค+อุตสาหกรรม   | 647,933     | 723,385 | 744,672 | 905,408   | 809,175   | 900,000        |
|                              | - ไบโอดีเซล           |             |         |         |           | 28,000    | 360,000        |
| 5) ส่งออก                    | - น้ำมันดิบ           | 86,289      | 2,219   | -       | 158,902   | 224,043   | Na             |
|                              | - บริสุทธิ คิดเป็นดิบ | 79,285      | 67,9046 | 76,735  | 52,273    | 90,794    | 90,000         |
| 6) สต็อกปลายปี               |                       | 114,953     | 151,122 | 113,668 | 164,522   | 88,916    | <b>218,916</b> |

ที่มา โรงงานสกัดและกลั่นน้ำมันปาล์ม แจ้งตามประกาศ กกร. (น้ำมันบริสุทธิ์ จะคิดเป็นน้ำมันดิบ)

\* นำไปผลิตไบโอดีเซลเพิ่มขึ้น

**แหล่งผลิตสำคัญ ปี 2551**

| จังหวัด           | เนื้อที่ให้ผล : ไร่ | ผลผลิต: ตัน      | กก./ไร่      | % ผลผลิต   |
|-------------------|---------------------|------------------|--------------|------------|
| กระบี่            | 820,403             | 2,376,707        | 2,897        | 30.2       |
| สุราษฎร์ธานี      | 767,222             | 2,081,603        | 2,749        | 26.4       |
| ชุมพร             | 648,172             | 1,839,512        | 2,838        | 23.3       |
| สตูล              | 88,083              | 201,622          | 2,289        | 2.6        |
| ตรัง              | 86,099              | 225,324          | 2,614        | 2.9        |
| ประจวบคีรีขันธ์   | 79,664              | 175,996          | 2,358        | 2.2        |
| ชลบุรี            | 74,023              | 169,291          | 2,287        | 2.1        |
| พังงา             | 81,740              | 200,426          | 2,452        | 2.6        |
| ระนอง             | 48,041              | 133,554          | 2,780        | 1.7        |
| อื่น ๆ            | 209,175             | 469,380          | 2,452        | 6.0        |
| <b>ทั้งประเทศ</b> | <b>2,899,622</b>    | <b>7,873,415</b> | <b>2,715</b> | <b>100</b> |

| 4. การนำเข้า-ส่งออก : ต้น |                | ปี 2546 | ปี 2547 | ปี 2548 | ปี 2549 | ปี 2550 | ปี 2551<br>(ม.ค.51) |
|---------------------------|----------------|---------|---------|---------|---------|---------|---------------------|
| <b>4.1 นำเข้า</b>         | รวม            | 9,716   | 74,767  | 18,930  | 1,314   | 1,407   | 449                 |
|                           | น้ำมันดิบ      | 1.8     | -       | -       | 12      | 97      | 57                  |
|                           | น้ำมันบริสุทธ์ | 9,714   | 74,767  | 18,930  | 1,302   | 1,310   | 392                 |
| <b>4.2 ส่งออก</b>         | รวม            | 137,838 | 124,273 | 81,057  | 205,109 | 283,065 | 4,272               |
|                           | น้ำมันดิบ      | 76,667  | 3,014   | -       | 163,180 | 221,826 | 72                  |
|                           | น้ำมันบริสุทธ์ | 61,170  | 121,259 | 81,057  | 41,929  | 61,239  | 4,199               |

ประเทศส่งออก น้ำมันดิบ : มาเลเซีย (35%) อินเดีย (21%) น้ำมันบริสุทธ์ : พม่า (50%) จีน (30%) \*\* รวมใน EPZ  
ปี 2550 น้ำมันดิบ : พิกัด 1511.1000.000 และ 1511.9010.000 น้ำมันบริสุทธ์ : พิกัด 1511.9090.000

| 5. ราคา : บาท/กก.   |                          | ปี 2546 | ปี 2547 | ปี 2548 | ปี 2549 | ปี 2550 | ปี 2551<br>ม.ค.51 ก.พ.51 |
|---------------------|--------------------------|---------|---------|---------|---------|---------|--------------------------|
| <b>5.1 ไทย</b>      |                          |         |         |         |         |         |                          |
|                     | ผลปาล์มทะเล (%น้ำมัน 17) | 2.76    | 3.38    | 2.98    | 2.69    | 4.24    | 6.05 5.37                |
|                     | น้ำมันปาล์มดิบ           | 18.28   | 20.17   | 16.89   | 15.77   | 24.45   | 35.98 35.02              |
|                     | น้ำมันปาล์มบริสุทธ์      | 22.93   | 25.27   | 22.02   | 20.01   | 29.25   | 42.31 42.62              |
| <b>5.2 มาเลเซีย</b> |                          |         |         |         |         |         |                          |
|                     | น้ำมันปาล์มดิบ           | 17.21   | 17.58   | 14.83   | 15.73   | 24.80   | 32.65 32.65              |
|                     | น้ำมันปาล์มบริสุทธ์      | 18.88   | 18.99   | 16.08   | 16.98   | 26.42   | 35.07 35.07              |

## 6. สภาพปัญหา

### 6.1 ปัญหาภาพรวม

1) การผลิต ผลผลิตเฉลี่ยต่ำ (ไทย 2.7 ตัน/ไร่ มาเลเซีย 3.0 ตัน/ไร่) ต้นทุนการผลิตสูง (ไทย 1.65-1.85 บาท/กก. มาเลเซีย 1.00 บาท/กก.) เนื่องจากพันธุ์ปาล์มคุณภาพต่ำ พื้นที่ไม่เหมาะสม ภูเขาสูงชันผู้ปลูกปาล์ม 90% เป็นเกษตรกรรายย่อย ขาดการจัดการที่ดี ปริมาณผลผลิตออกสู่ตลาดไม่สม่ำเสมอ

2) การนำเข้า-ส่งออก มีการนำเข้าเพื่อส่งออก (ปี 47-48) การถ่วงถ่วง (ตั้งแต่ปี 48-ปัจจุบัน) ซึ่งกระทบต่อตลาดส่งออกน้ำมันส่วนเกิน ส่วนการส่งออก ความสามารถในการแข่งขันต่ำ เนื่องจากราคาในประเทศสูง

3) การค้าในประเทศ โรงสกัดฯ มีกำลังผลิตส่วนเกิน 50% แข่งขันซื้อสูงจึงมีการตัดปาล์มดิบ และปัญหาการลักลอบนำเข้ายังมีอยู่ส่งผลกระทบต่อราคาในประเทศ

### 6.2 ปัญหาด้านราคา

1) ปี 2546 - ผลปาล์มมีราคาสูงในช่วงต้นปี 2546 (ม.ค.-ก.พ.) และราคาต่ำลงช่วงเดือน มี.ค.-พ.ค. เนื่องจากผลปาล์มออกมากเกินกำลังการผลิตของเครื่องจักร มีคุณภาพต่ำ มีการลักลอบนำเข้าและการนำเข้า (EPZ , มาตรา 19 ทวิ) นอกโควตาภายใต้ WTO จำนวนมาก จึงจัดระบบการค้าแก้ไขปัญหามาอย่างเป็นระบบ

2) ปี 2547-49 ผลปาล์มราคาสูง สาเหตุหนึ่งเป็นผลจากจัดระบบการค้าอย่างเป็นระบบและมี ความต้องการใช้น้ำมันปาล์มเพิ่มขึ้นเพื่อผลิตไบโอดีเซล

3) ปี 2550 ราคาน้ำมันปาล์มดิบในประเทศเดือนธ.ค.50-ม.ค.51 มีราคาสูงผิดปกติ จะส่งผล กระทบต่อการผลิตและราคาน้ำมันปาล์มบริสุทธิ์ที่ใช้ในการบริโภคและการผลิตสินค้าอุปโภค-บริโภคใน อุตสาหกรรมต่อเนื่อง

## 7. มาตรการแก้ไขปัญหา

7.1 ปี 2546 มติคณะรัฐมนตรี วันที่ 8 และ 22 เม.ย.46 เห็นชอบให้หน่วยงานที่เกี่ยวข้อง ดำเนินการแก้ไขปัญหาปาล์มน้ำมันอย่างเป็นระบบ ตามที่กระทรวงพาณิชย์เสนอพร้อมให้แต่งตั้ง คณะกรรมการแก้ไขปัญหาปาล์มน้ำมันอย่างเป็นระบบ โดยมีรัฐมนตรีว่าการกระทรวงพาณิชย์เป็นประธาน เพื่อทำหน้าที่กำหนดมาตรการและบริหารจัดการแก้ไขปัญหาปาล์มน้ำมันทั้งระบบอย่างต่อเนื่อง ดังนี้

### 1) วางระบบการนำเข้าอย่างรัดกุม ทั้งภายใต้ AFTA ในโควตาภายใต้ WTO และนอกโควตา WTO

(1) ภายใต้ AFTA ,ในโควตาภายใต้ WTO กำหนดให้ อคส.เป็นผู้นำเข้าภายใต้การ พิจารณาของคณะกรรมการคณะหนึ่งโดยความเห็นชอบของรัฐมนตรีว่าการกระทรวงพาณิชย์

(2) การนำเข้าเพื่อส่งออก (นอกโควตา WTO) กำหนดให้ผู้นำเข้าต้องรับซื้อผลผลิตใน ประเทศเพื่อส่งออกด้วย 1 ส่วนและต้องส่งออกน้ำมันปาล์มไปต่างประเทศเป็นปริมาณ ไม่น้อยกว่า 2 เท่า ของปริมาณนำเข้าฯ ภายใน 30 วัน โดยกำหนดด่านส่งออกน้ำมันปาล์มที่นำเข้าไว้เฉพาะ 4 ด่าน ตามมติกรม. เมื่อ 22 เม.ย.46 (ด่านแม่สอด แม่สาย สังขละบุรี และท่าเรือกรุงเทพ)

(3) การนำน้ำมันปาล์มผ่านประเทศเพื่อส่งออก (การถ่ายลำ/ผ่านแดน)ในหลักการต้อง ปฏิบัติตามประกาศกระทรวงพาณิชย์ฉบับที่ 69/2532 ซึ่งผู้นำเข้าต้องขออนุญาตนำเข้าจากกรมการค้า ต่างประเทศ

(4) จัดการผลผลิตส่วนเกิน โดยกระทรวงพลังงานเร่งสนับสนุนการนำน้ำมันปาล์มไป ผลิตไบโอดีเซลและปาล์มดีเซล (น้ำมันปาล์มผสมดีเซล)

### 2) บริหารจัดการระบบการค้าในประเทศ

(1) จัดระบบการค้าผลปาล์มและน้ำมันปาล์มในประเทศ : การแจ้งปริมาณ ให้ผู้ผลิตแจ้ง ปริมาณฯ เป็นประจำทุกเดือนและตรวจสอบสต็อกทุกสัปดาห์ ให้ผู้นำเข้าแจ้งแผนการนำเข้าล่วงหน้าทุกเดือน แจ้งปริมาณนำเข้า จำหน่าย สต็อกภายใน 7 วันนับจากวันนำเข้า/จำหน่าย การควบคุมขนย้าย ให้ผู้ขนย้าย น้ำมันปาล์มตั้งแต่ 25 กก.ขึ้นไปต้องขออนุญาตขนย้าย การปิดป้ายรับซื้อให้ผู้รับซื้อผลปาล์มปิดป้ายแสดง ราคารับซื้อผลปาล์ม โดยระบุชั้นคุณภาพและให้รับซื้อไม่ต่ำกว่าราคาแสดงที่ป้ายและขอความร่วมมือ โรงงานสกัดและ โรงกลั่นน้ำมันปาล์มให้รับซื้อผลปาล์มและน้ำมันปาล์มให้สอดคล้องกันทั้งระบบอย่าง เหมาะสม การพัฒนาคุณภาพ ประชาสัมพันธ์ให้เกษตรกรพัฒนาคุณภาพผลปาล์ม

(2) การตรวจสอบและกำกับดูแลโดยจังหวัด : มีคณะทำงานแก้ไขปัญหาปาล์มน้ำมันอย่าง เป็นระบบระดับจังหวัด คณะทำงานตรวจสอบคุณภาพผลปาล์มประจำจังหวัด เพื่อทำหน้าที่ดำเนิน มาตรการตามนโยบายที่กำหนดและใกล้ชิดปัญหาคุณภาพผลปาล์มที่เกิดขึ้นจากการซื้อขายและ ตรวจสอบ

(3) ตรวจสอบป้องกันการลักลอบนำเข้าและกำกับดูแลขนย้ายถ่ายลำผ่านแดนน้ำมันปาล์ม โดยขอความร่วมมือจังหวัดต้นทางและจังหวัดที่ติดชายแดนประเทศกำกับดูแลการขนย้ายน้ำมันปาล์มในประเทศอย่างเคร่งครัดเพื่อกำกับดูแลมิให้มีการนำมามหาชนเวียนจำหน่ายในประเทศ

(4) การบริหารจัดการของกลาง โดยอนุมัติของคณะกรรมการแก้ไขปัญหาปาล์มน้ำมันฯ ให้กรมศุลกากรส่งมอบน้ำมันปาล์มของกลางให้แก่หน่วยงานราชการ/มูลนิธิที่นำไปใช้ผลิตพลังงานทดแทน

7.2 ปี 2551 ต้นปี 2551 ราคาน้ำมันปาล์มดิบได้ปรับตัวสูงขึ้นผิดปกติ (สูงกว่ามาเลเซีย 3 บาท) และสต็อกคงเหลือต่ำกว่าระดับปกติ คณะกรรมการแก้ไขปัญหาปาล์มน้ำมันอย่างเป็นทางการเมื่อวันที่ 16 ม.ค.51 ได้พิจารณาแก้ไขปัญหาโดยคำนึงถึงผลกระทบที่จะเกิดจากสถานการณ์ดังกล่าว และหลักการกลไกตลาดปกติที่ราคาตลาดในประเทศควรสอดคล้องใกล้เคียงกับตลาดมาเลเซีย จึงมีมติเห็นชอบให้มีการนำเข้าน้ำมันปาล์มดิบใส (Crude Palm Olein) ปริมาณ 30,000 ตัน โดยให้องค์การคลังสินค้า (อคส.) เป็นผู้นำเข้าตามกรอบความตกลงเขตการค้าเสรีอาเซียน (AFTA) และจัดสรรให้กับสมาชิกสมาคมโรงกลั่นน้ำมันปาล์มตามสัดส่วนการรับซื้อผลผลิตน้ำมันปาล์มดิบในประเทศปี 2550 โดยจะต้องนำเข้าให้เสร็จสิ้นภายในวันที่ 29 ก.พ.51 เพื่อมิให้ส่งผลกระทบต่อผลผลิตปาล์มที่จะออกสู่ตลาดมากตั้งแต่เดือนมี.ค.51 และมติ ครม.22 ม.ค.51 เห็นชอบตามที่กระทรวงพาณิชย์เสนอ ซึ่งนำเข้าได้จริง 28,800 ตัน ในราคา 1,097 ริงกิต/ตัน เสร็จสิ้นภายในกำหนด

## 8. สถานการณ์ ปี 2551

1) ในเดือนกุมภาพันธ์ ราคาผลปาล์มโน้มลดลงตามลำดับ จาก กก.ละ 5.90-6.40 บาท (24 ม.ค.) เหลือ กก.ละ 4.40-5.10 บาท (11 มี.ค.) เนื่องจากมีปริมาณผลปาล์มออกสู่ตลาดมากขึ้น ขณะที่ราคาน้ำมันปาล์มดิบปรับตัวสูงขึ้นจาก กก.ละ 35-35.50 บาท (22 ก.พ.) เป็น กก.ละ 35.75-36.00 บาท (11 มี.ค.) ตามราคาตลาดมาเลเซียและน้ำมันเชื้อเพลิงที่สูงขึ้นเช่นกัน ส่วนราคาน้ำมันพืชปาล์มยังคงที่ลิตรละ 47.50 บาท

| บาท : กก.               | ธ.ค.50 | ม.ค.51 | ก.พ.51 | %Δ     | 11 มี.ค.51  |
|-------------------------|--------|--------|--------|--------|-------------|
| ผลปาล์ม (%น้ำมัน 17)    | 5.54   | 6.05   | 5.37   | -11.24 | 4.40-5.15   |
| น้ำมันดิบไทย            | 31.47  | 35.98  | 35.02  | -2.67  | 35.75-36.00 |
| น้ำมันบริสุทธิ์ไทย      | 36.57  | 42.31  | 42.62  | +0.73  | 43.85-45.35 |
| น้ำมันดิบมาเลเซีย       | 29.80  | 32.65  | 35.71  | +9.37  | 35.91       |
| น้ำมันบริสุทธิ์มาเลเซีย | 31.87  | 35.07  | 38.36  | +9.38  | 40.68       |

2) แนวโน้ม ราคาผลปาล์มและน้ำมันปาล์มในประเทศ อาจจะอ่อนตัวลง เนื่องจากเป็นช่วงฤดูการผลิตออกสู่ตลาดเพิ่มขึ้น

สำนักส่งเสริมการค้าสินค้าเกษตร  
กรมการค้าภายใน  
มีนาคม 2551

## ราคาปาล์มน้ำมันและน้ำมันปาล์ม

AG36 D. ราคา : ปาล์มย่อย (sh รายเดือนปาล์ม 45-50-ส่งออก)

หน่วย : บาท/กก.

| ปี/เดือน                                                                 | ม.ค.  | ก.พ.  | มี.ค. | เม.ย. | พ.ค.  | มิ.ย. | ก.ค.  | ส.ค.  | ก.ย.  | ต.ค.  | พ.ย.  | ธ.ค.  | เฉลี่ย |
|--------------------------------------------------------------------------|-------|-------|-------|-------|-------|-------|-------|-------|-------|-------|-------|-------|--------|
| <b>1. ผลปาล์มทะลาย คุณภาพน้ำมัน 17% (หน้าโรงงานสกัดฯ แหล่งผลิตสำคัญ)</b> |       |       |       |       |       |       |       |       |       |       |       |       |        |
| 2546                                                                     | 4.03  | 2.71  | 2.36  | 1.96  | 2.00  | 2.32  | 2.45  | 2.38  | 2.66  | 3.24  | 3.58  | 3.41  | 2.76   |
| 2547                                                                     | 3.13  | 3.34  | 3.41  | 3.29  | 3.05  | 2.84  | 3.42  | 3.99  | 3.83  | 3.61  | 3.74  | 2.96  | 3.38   |
| 2548                                                                     | 2.89  | 2.25  | 2.53  | 2.47  | 2.75  | 3.18  | 3.58  | 3.51  | 3.06  | 3.26  | 3.17  | 3.12  | 2.98   |
| 2549                                                                     | 3.14  | 3.01  | 2.58  | 2.05  | 2.19  | 2.34  | 2.48  | 2.82  | 2.78  | 2.56  | 2.97  | 3.33  | 2.69   |
| 2550                                                                     | 3.27  | 3.35  | 3.29  | 3.52  | 4.27  | 4.71  | 4.50  | 4.38  | 4.34  | 4.70  | 5.00  | 5.54  | 4.24   |
| 2551                                                                     | 6.05  | 5.37  |       |       |       |       |       |       |       |       |       |       | 5.71   |
| <b>2. น้ำมันปาล์มดิบ (ขายส่งถึงโรงกลั่น) ณ ตลาด กทม.</b>                 |       |       |       |       |       |       |       |       |       |       |       |       |        |
| 2546                                                                     | 25.10 | 18.57 | 16.14 | 15.86 | 16.42 | 16.67 | 15.83 | 15.51 | 16.55 | 19.97 | 21.69 | 21.00 | 18.28  |
| 2547                                                                     | 19.68 | 21.22 | 21.66 | 21.17 | 20.17 | 17.64 | 20.25 | 21.96 | 21.01 | 20.24 | 20.01 | 17.04 | 20.17  |
| 2548                                                                     | 16.30 | 14.24 | 15.75 | 15.82 | 16.34 | 17.27 | 19.07 | 18.35 | 17.30 | 18.19 | 17.24 | 16.85 | 16.89  |
| 2549                                                                     | 17.80 | 17.41 | 15.38 | 14.20 | 14.86 | 14.40 | 14.64 | 16.19 | 14.77 | 14.53 | 16.70 | 18.31 | 15.77  |
| 2550                                                                     | 18.63 | 18.84 | 19.02 | 21.82 | 25.29 | 26.45 | 25.47 | 24.30 | 24.79 | 27.49 | 29.80 | 31.47 | 24.45  |
| 2551                                                                     | 35.98 | 35.02 |       |       |       |       |       |       |       |       |       |       | 35.50  |
| <b>3. น้ำมันปาล์มบริสุทธิ์ Bulk (ขายส่งถึงผู้ซื้อ)</b>                   |       |       |       |       |       |       |       |       |       |       |       |       |        |
| 2546                                                                     | 31.51 | 25.24 | 21.84 | 20.61 | 21.85 | 21.05 | 20.27 | 19.17 | 20.47 | 23.17 | 26.19 | 23.75 | 22.93  |
| 2547                                                                     | 23.59 | 24.73 | 25.80 | 25.57 | 25.03 | 23.65 | 25.34 | 26.44 | 27.43 | 26.27 | 25.90 | 23.48 | 25.27  |
| 2548                                                                     | 22.90 | 21.64 | 20.42 | 20.49 | 20.64 | 21.05 | 22.79 | 24.05 | 22.51 | 22.95 | 22.94 | 21.81 | 22.02  |
| 2549                                                                     | 21.61 | 21.71 | 20.65 | 19.40 | 19.35 | 18.63 | 18.50 | 19.44 | 19.12 | 18.35 | 20.57 | 22.73 | 20.01  |
| 2550                                                                     | 22.98 | 23.46 | 23.16 | 25.68 | 29.60 | 32.22 | 31.28 | 30.02 | 29.22 | 31.94 | 34.92 | 36.57 | 29.25  |
| 2551                                                                     | 42.31 | 42.62 |       |       |       |       |       |       |       |       |       |       | 42.47  |
| <b>4. น้ำมันปาล์มดิบ (ซื้อภายในมาเลเซีย)</b>                             |       |       |       |       |       |       |       |       |       |       |       |       |        |
| 2546                                                                     | 18.54 | 18.20 | 16.83 | 16.43 | 16.37 | 16.61 | 16.38 | 15.32 | 15.36 | 17.90 | 19.53 | 19.10 | 17.21  |
| 2547                                                                     | 18.37 | 19.59 | 20.70 | 20.46 | 19.73 | 16.64 | 15.97 | 16.39 | 16.90 | 15.95 | 15.71 | 14.61 | 17.58  |
| 2548                                                                     | 13.51 | 13.29 | 14.48 | 14.92 | 14.79 | 15.15 | 15.46 | 14.86 | 15.21 | 15.73 | 15.46 | 15.12 | 14.83  |
| 2549                                                                     | 14.93 | 15.33 | 15.00 | 14.69 | 14.90 | 14.20 | 15.22 | 16.37 | 16.10 | 15.67 | 17.38 | 18.95 | 15.73  |
| 2550                                                                     | 19.73 | 19.65 | 19.78 | 22.42 | 25.31 | 26.19 | 25.89 | 25.00 | 25.64 | 28.26 | 29.92 | 29.80 | 24.80  |
| 2551                                                                     | 32.65 | 35.90 |       |       |       |       |       |       |       |       |       |       | 34.28  |
| <b>5. น้ำมันปาล์มบริสุทธิ์ Bulk (ตลาดส่งออก F.O.B. มาเลเซีย)</b>         |       |       |       |       |       |       |       |       |       |       |       |       |        |
| 2546                                                                     | 19.86 | 19.37 | 18.30 | 17.95 | 17.93 | 18.66 | 18.62 | 17.77 | 17.34 | 19.31 | 20.93 | 20.51 | 18.88  |
| 2547                                                                     | 19.37 | 20.86 | 22.31 | 21.83 | 20.83 | 17.96 | 17.51 | 17.96 | 18.63 | 17.63 | 17.12 | 15.88 | 18.99  |
| 2548                                                                     | 14.54 | 14.30 | 16.14 | 16.06 | 16.10 | 16.45 | 16.76 | 16.30 | 16.65 | 16.95 | 16.62 | 16.04 | 16.08  |
| 2549                                                                     | 15.57 | 16.23 | 15.95 | 15.89 | 16.00 | 16.03 | 16.75 | 17.94 | 17.09 | 17.11 | 18.83 | 20.34 | 16.98  |
| 2550                                                                     | 20.70 | 20.87 | 21.01 | 24.07 | 26.83 | 27.42 | 27.20 | 27.14 | 28.00 | 29.98 | 31.96 | 31.87 | 26.42  |
| 2551                                                                     | 35.07 | 38.64 |       |       |       |       |       |       |       |       |       |       | 36.86  |

## ปริมาณส่งออกน้ำมันปาล์ม

หน่วย : ตัน

|                                                                                             |        |        |        |        |        |        |        |        |        |        |        |        |         |
|---------------------------------------------------------------------------------------------|--------|--------|--------|--------|--------|--------|--------|--------|--------|--------|--------|--------|---------|
| <b>1. น้ำมันปาล์มดิบ : 1511100006 (ปี 50 : 1511 1000 000 , 1511 9010 000)</b>               |        |        |        |        |        |        |        |        |        |        |        |        |         |
| 2546                                                                                        | -      | -      | 2,158  | 20,874 | 8,402  | 10,583 | 5,171  | 28,000 | -      | -      | -      | 1,481  | 76,667  |
| 2547                                                                                        | 12     | 1,003  | -      | -      | 1,001  | 1,020  | -      | -      | -      | -      | -      | -      | 3,036   |
| 2548                                                                                        | -      | -      | -      | -      | -      | -      | -      | -      | -      | -      | -      | -      | -       |
| 2549                                                                                        | -      | -      | -      | 4,018  | 5,975  | -      | 14,194 | 12,044 | 31,574 | 30,001 | 43,338 | 22,034 | 163,180 |
| 2550                                                                                        | 10,799 | 30,426 | 32,877 | 25,374 | 4,095  | 2,590  | 400    | 27,527 | 25,967 | 37,255 | 24,503 | 14     | 221,826 |
| 2551                                                                                        | 73     |        |        |        |        |        |        |        |        |        |        |        | 73      |
| <b>2. น้ำมันปาล์มบริสุทธิ์ : 1511900000 (ปี 50 : 1511 9090 000)</b>                         |        |        |        |        |        |        |        |        |        |        |        |        |         |
| 2546                                                                                        | 1,294  | 2,451  | 5,491  | 5,312  | 10,355 | 6,088  | 4,320  | 6,034  | 4,954  | 4,904  | 4,128  | 5,840  | 61,170  |
| 2547                                                                                        | 8,391  | 6,321  | 9,276  | 7,788  | 12,415 | 19,742 | 15,027 | 14,624 | 13,894 | 6,799  | 2,355  | 4,627  | 121,259 |
| 2548                                                                                        | 11,788 | 14,551 | 10,033 | 8,544  | 6,163  | 7,453  | 5,630  | 3,445  | 2,115  | 1,814  | 4,073  | 5,448  | 81,057  |
| 2549                                                                                        | 3,181  | 5,301  | 2,262  | 4,106  | 2,801  | 3,953  | 2,713  | 2,547  | 1,910  | 3,750  | 7,487  | 1,919  | 41,929  |
| 2550                                                                                        | 3,875  | 3,929  | 3,544  | 7,527  | 6,693  | 5,451  | 4,412  | 6,174  | 5,323  | 5,923  | 4,116  | 4,273  | 61,239  |
| 2551                                                                                        | 4,199  |        |        |        |        |        |        |        |        |        |        |        | 4,199   |
| <b>3. น้ำมันเนื้อในเมล็ดปาล์มดิบ : 1513210004 (ปี 50 : 1513 210 000)</b>                    |        |        |        |        |        |        |        |        |        |        |        |        |         |
| 2546                                                                                        | -      | 2,100  | 2,002  | 2,291  | 5,721  | 6,752  | 4,671  | 3,063  | 3,222  | 4,181  | 5,492  | 3,665  | 43,161  |
| 2547                                                                                        | 4,802  | 5,617  | 2,000  | 1,599  | 15,008 | 3,941  | 14,062 | 3,663  | 3,748  | 4,567  | 4,245  | 3,013  | 66,265  |
| 2548                                                                                        | 2,013  | 1,065  | 7,187  | 9,026  | 8,204  | 3,020  | 3,825  | 2,277  | 7,340  | 4,640  | 4,593  | 4,778  | 57,967  |
| 2549                                                                                        | 706    | 123    | 63     | 4,076  | 8,071  | 8,901  | 4,509  | 6,004  | 10,153 | 2,915  | 8,758  | 11,290 | 65,569  |
| 2550                                                                                        | -      | 2,000  | 7,115  | 4,827  | -      | 6,659  | 3,548  | -      | 10,088 | 4,301  | 5,791  | 2,195  | 46,523  |
| 2551                                                                                        | 3,188  |        |        |        |        |        |        |        |        |        |        |        | 3,188   |
| <b>4. น้ำมันเนื้อในเมล็ดปาล์มบริสุทธิ์ : 1513290007 (ปี 50 : 1513 2911 000 รวม 6 พิกัด)</b> |        |        |        |        |        |        |        |        |        |        |        |        |         |
| 2548                                                                                        | 11     | 45     | 5      | 12     | 9      | 2      | 4      | 44     | 105    | 98     | 82     | 18     | 434     |
| 2549                                                                                        | 59     | 54     | 38     | 53     | 49     | 8      | 47     | 24     | 28     | 22     | 44     | 20     | 445     |
| 2550                                                                                        | 6,049  | 3,562  | 4,747  | 5,442  | 2,721  | 2      | 3,562  | 3,945  | 3,435  | 6,836  | 2,003  | 5,423  | 47,726  |
| 2551                                                                                        | 3,705  |        |        |        |        |        |        |        |        |        |        |        | 3,705   |

## มะพร้าวผลแก่

## 1. ผลผลิต : ล้านตัน

|                       | ปี 2546 | ปี 2547 | ปี 2548 | ปี 2549 | ปี 2550 | ปี 2551 | % Δ   |
|-----------------------|---------|---------|---------|---------|---------|---------|-------|
|                       |         |         |         |         |         | (ก.พ.)  |       |
| 1.1 โลก พืชน้ำมันรวม  | 330.19  | 335.22  | 381.31  | 391.07  | 406.26  | 390.31  | -3.93 |
| เมล็ดถั่วเหลือง       | 196.79  | 186.53  | 215.69  | 220.44  | 235.53  | 220.08  | -6.56 |
| เนื้อมะพร้าวแห้ง      | 5.12    | 5.38    | 5.59    | 5.50    | 5.28    | 5.37    | +1.70 |
| : ฟิลิปปินส์          | 2.20    | 2.30    | 2.45    | 2.40    | 2.20    | 2.10    | -4.55 |
| : อินโดนีเซีย         | 1.30    | 1.36    | 1.40    | 1.44    | 1.44    | 1.50    | +4.17 |
| 1.2 ไทย มะพร้าวผลแก่  | 1.957   | 1.848   | 1.871   | 1.815   | 1.722   | 1.718   | -0.23 |
| เป็น เนื้อมะพร้าวแห้ง | 0.391   | 0.370   | 0.335   | 0.363   | 0.344   | 0.343   | -0.23 |

## 2. ต้นทุน/ผลผลิตเฉลี่ยของไทย

|                            | ปี 2546 | ปี 2547 | ปี 2548 | ปี 2549 | ปี 2550 | หมายเหตุ          |
|----------------------------|---------|---------|---------|---------|---------|-------------------|
| 2.1 ต้นทุนเฉลี่ยทั้งประเทศ |         |         |         |         |         |                   |
| : (บาท/กก.)                | 1.53    | 1.60    | 1.82    | 1.95    | 2.02    | จ.ประจวบ = 2.50   |
| : (บาท/ผล)                 | 1.91    | 1.91    | 2.27    | 2.44    | 2.52    | จ.สุราษฎร์ = 1.50 |
| 2.2 ผลผลิตเฉลี่ยทั้งประเทศ |         |         |         |         |         |                   |
| : (กก./ไร่)                | 1,202   | 1,162   | 1,128   | 1,106   | 1,077   |                   |
| : (ผล/ไร่)                 | 962     | 930     | 902     | 885     | 862     |                   |

## 3. การใช้มะพร้าวผลในประเทศ : ล้านตัน

|                                 | ปี 2547 | ปี 2548 | ปี 2549 | ปี 2550 | ปี 2551 | % Δ   |
|---------------------------------|---------|---------|---------|---------|---------|-------|
| 3.1 บริโภคโดยตรง 60%            | 1.109   | 1.123   | 1.089   | 1.033   | 1.031   | -0.23 |
| 3.2 ผลิตกะทิสำเร็จรูป 10%       | 0.185   | 0.187   | 0.182   | 0.172   | 0.172   | -0.23 |
| 3.3 ผลิตเนื้อมะพร้าวแห้ง 25-30% | 0.462   | 0.468   | 0.454   | 0.430   | 0.430   | -0.23 |
| : เนื้อมะพร้าวแห้ง              | 0.092   | 0.094   | 0.091   | 0.086   | 0.086   | -0.23 |
| : น้ำมันมะพร้าวบริสุทธิ์        | 0.045   | 0.046   | 0.044   | 0.042   | 0.042   | -0.23 |

## แหล่งผลิตสำคัญ ปี 2550

|                   | พื้นที่ให้ผล (ไร่) | ผลผลิต (ตัน) | เฉลี่ย (กก./ไร่) | % ผลผลิต |
|-------------------|--------------------|--------------|------------------|----------|
| จ.ประจวบคีรีขันธ์ | 428,156            | 463,693      | 1,083            | 26.93    |
| จ.ชุมพร           | 252,465            | 322,650      | 1,278            | 18.74    |
| จ.สุราษฎร์ธานี    | 230,270            | 177,768      | 772              | 10.33    |
| จ.ชลบุรี          | 82,129             | 156,620      | 1,907            | 9.09     |
| จ.นครศรีธรรมราช   | 109,943            | 127,974      | 1,164            | 7.43     |
| จ.ปัตตานี         | 84,358             | 71,789       | 851              | 4.17     |
| จ.อื่นๆ           | 410,785            | 401,146      | 977              | 23.31    |
| ทั้งประเทศ        | 1,598,106,         | 1,721,640    | 1,077            | 100      |

## 4. การนำเข้า - ส่งออก : ต้น

|            |                  | ปี 2547 | ปี 2548 | ปี 2549 | ปี 2550 | ปี 2551 |
|------------|------------------|---------|---------|---------|---------|---------|
|            |                  | (ม.ก.)  |         |         |         |         |
| 4.1 นำเข้า | มะพร้าวผล (แก่)  | 97      | 125     | 7,822   | 378     | 20      |
|            | มะพร้าวฝอย       | 119     | 279     | 269     | 139     | 35      |
|            | เนื้อมะพร้าวแห้ง | -       | -       | 2,366   | 281     | 0       |
|            | น้ำมัน(ทั้งหมด)  | 47      | 22      | 1,820   | 3,005   | 377     |
| 4.2 ส่งออก | มะพร้าวผล (อ่อน) | 33,853  | 39,758  | 37,120  | 33,334  | 2,413   |
|            | มะพร้าวฝอย       | 574     | 591     | 667     | 162     | 6       |
|            | เนื้อมะพร้าวแห้ง | 12      | 2       | 44      | 174     | 0.      |
|            | น้ำมัน(ทั้งหมด)  | 3,636   | 2,674   | 493     | 4,452   | 1,025   |
|            | กะทิสำเร็จรูป*   | 300,752 | 33,189  | 60,899  | 32,309  | 4,354   |

\* ปี 47 ใช้พิกัด 2106900409 เป็น สินค้าแปรรูปรวมหลายชนิดยังไม่ได้ตั้งปริมาณส่งออกเฉพาะกะทิประเทศคู่ค้า มะพร้าวฝอย : ฟิลิปปินส์ พม่า , น้ำมันมะพร้าว : มาเลเซีย ลาว ,เนื้อแห้ง มาเลเซีย กะทิสำเร็จรูป : ฟิลิปปินส์ สหรัฐฯ

## 5. ราคา

|                             |                               | ปี 2547     | ปี 2548 | ปี 2549 | ปี 2550 | ปี 2551 |       |
|-----------------------------|-------------------------------|-------------|---------|---------|---------|---------|-------|
|                             |                               | (ม.ก.-ก.พ.) |         |         |         |         |       |
| <b>5.1 ณ แหล่งผลิต</b>      |                               |             |         |         |         |         |       |
|                             | มะพร้าวผลใหญ่ทั้งเปลือก(สกก.) | บาท/ผล      | 4.42    | 4.45    | 5.87    | 4.22    | 4.46  |
|                             | จ. ประจวบคีรีขันธ์            | "           | 5.46    | 6.32    | 8.40    | 5.08    | 5.72  |
|                             | จ. สุราษฎร์ธานี               | "           | 4.04    | 4.39    | 6.94    | 4.21    | 4.29  |
|                             | เนื้อมะพร้าวแห้ง 90% (สกก.)   | บาท/กก      | 9.02    | 9.30    | 10.69   | 11.11   | 13.64 |
|                             | จ. ประจวบคีรีขันธ์            | "           | 11.01   | 11.30   | 11.80   | 11.92   | 16.23 |
|                             | จ. สุราษฎร์ธานี               | "           | 9.50    | 10.67   | 10.53   | 11.35   | 14.67 |
| <b>5.2 ตลาด กทม. ขายส่ง</b> |                               |             |         |         |         |         |       |
|                             | มะพร้าวผลใหญ่เปลือก           | บาท/ผล      | 8.32    | 9.09    | 12.28   | 8.43    | 8.67  |
|                             | เนื้อมะพร้าวขาว               | บาท/กก      | 11.96   | 13.36   | 18.966  | 11.80   | 13.80 |
|                             | เนื้อมะพร้าวแห้ง 90%          | บาท/กก      | 11.75   | 11.95   | 13.11   | 13.12   | 15.44 |
|                             | น้ำมันมะพร้าวดิบ              | "           | 23.22   | 22.83   | 25.63   | 28.43   | 36.61 |
|                             | น้ำมันมะพร้าวบริสุทธิ์ (ปีบ)  | "           | 31.30   | 32.44   | 31.13   | 35.24   | 47.92 |

## 6. สภาพปัญหา

## 6.1 ปัญหาภาพรวม

- 1) การผลิต ต้นทุนการผลิตสูงกว่าประเทศเพื่อนบ้าน เช่น เวียดนาม อินโดนีเซีย
- 2) การนำเข้า มีการนำเข้ามะพร้าวผล(นอกโควตา)จากกัมพูชาในช่วงปลายฤดู ส่งผลกระทบต่อทางจิตวิทยาต่อเกษตรกรในแหล่งผลิต
- 3) การส่งออก ไทยขาดประสิทธิภาพในการแข่งขันการส่งออก ทำให้ไม่สามารถระบายผลผลิตส่วนเกิน ในช่วงฤดูกาลผลผลิตออกสู่ตลาดมากได้
- 4) การแปรรูป ตลาดกะทิสำเร็จรูป มีอัตราการเติบโตไม่มากนัก ตลาดน้ำมันมะพร้าวมีขนาดเล็กลง เพราะถูกทดแทนด้วยน้ำมันปาล์ม



## 6.2 ปัญหาด้านราคา

- 1) ปี 2543-44 เกิดปัญหาาราคาคต่ำ (มีการแทรกแซงตลาด)
- 2) ปี 2545-47 มะพร้าวผลมีราคาอยู่ในเกณฑ์สูงน่าพอใจ (ไม่มีการแทรกแซงตลาด)
- 3) ปี 2548 ม.ค.-เม.ย.48 มะพร้าวผลมีราคาสูงเกษตรกรได้รับความพอใจ  
พ.ค. - มิ.ย. 48 ราคาต่ำลงตามฤดูกาล มีการตั้งกระทู้ถามสดในสภาผู้แทนราษฎร  
โดย นายประมวลฯ ส.ส. จ.ประจวบฯ มีหนังสือขอให้ช่วยเหลือเกษตรกรโดยนายภิญญาฯ สว. จ. สุราษฎร์ธานี
- 4) ปี 2549 มะพร้าวผลมีราคาสูงมากในรอบ 5 ปี โดยเฉพาะในช่วงครึ่งปีแรก (ม.ค.-มิ.ย.49)
- 5) ปี 2550 ราคามะพร้าวผลต่ำลงมากในช่วง กค.-กย.50 (เกษตรกร จ.ประจวบร้องเรียนขอให้  
จังหวัดแก้ไข

## 7. มาตรการแก้ไขปัญหา

### 7.1 ปี 2543 (ปัญหาาราคาคต่ำ)

มติคณะรัฐมนตรี คชก. เมื่อ 10 พ.ค.43, 15 มิ.ย.43, 5 ก.ย.43 และ 1 พ.ย.43 อนุมัติ

๑ เงินทุนหมุนเวียนปลอดดอกเบี้ย จำนวน 170 ล้านบาท ให้ อคส. แทรกแซงรับซื้อเนื้อมะพร้าวแห้ง 90% จากเกษตรกร สถาบันเกษตรกร เพื่อจำหน่ายต่อไป

๑ กำหนดราคาเป้าหมายนำเนื้อมะพร้าวแห้ง 90% (ทับสะเก) กก.ละ 10.74 บาท ส่วนแหล่งผลิตอื่นให้ กำหนดโดยเทียบเคียงจากฐานราคาเป้าหมายนำเนื้อมะพร้าวแห้ง 90% (ทับสะเก) ด้วยวิธีคำนวณราคาในแต่ละ จังหวัดเพิ่ม-ลด ได้ตามสัดส่วนราคาคตลาดและคุณภาพสินค้า

๑ ปรับลดราคาแทรกแซงรับซื้อเนื้อมะพร้าวแห้ง 90% (ทับสะเก) เหลือ กก.ละ 7.64 บาท สำหรับแหล่ง ผลิตอื่นให้ปรับเพิ่ม-ลดตามสัดส่วนราคาคตลาดและคุณภาพสินค้า

๑ ระยะเวลารับซื้อ มิ.ย.-พ.ย.43

๑ ระยะเวลาโครงการ มิ.ย.43-ก.พ.44

\* ประกาศ อคส. เมื่อ 30 มิ.ย.43 (มติคชก. 15 มิ.ย.43) \*\* ประกาศอคส. เมื่อ 10 พ.ย.43 (มติคชก. 1 พ.ย.43)

### ผลการดำเนินงาน

| การรับซื้อ-ขาย | ปริมาณ (ตัน) | ราคาซื้อ (บาท/กก.) | มูลค่า (ล้านบาท) |
|----------------|--------------|--------------------|------------------|
| จ.ประจวบฯ      | 5,396        | 10.74* , 7.64**    | 56.21            |
| จ.ชุมพร        | 5,719        | 10.00 , 7.11       | 55.57            |
| จ.นครศรีฯ      | 4,135        | 9.37 , 6.67        | 38.50            |
| จ.สุราษฎร์ธานี | 5,295        | 9.37 , 6.67        | 48.87            |
| รวม            | 20,545       | 9.89 , 7.02        | 199.15           |

การจำหน่าย อคส.ประมาณจำหน่ายภายในประเทศทั้งหมด

| สรุปการซื้อ-ขาย              | ปริมาณ (ตัน) | ราคาเฉลี่ย(บาท/กก.) | มูลค่า (ล้านบาท) |
|------------------------------|--------------|---------------------|------------------|
| การรับซื้อ ( มิ.ย. - พ.ย.43) | 20,545       | 9.69                | 199.15           |
| การจำหน่าย (ก.ย.43 - ก.พ.44) | 20,545       | 4.37                | 89.76            |
| ขาดทุนราคา                   | -            | 5.32                | 109.39           |
| ค่าใช้จ่ายทั้งสิ้น           | -            | 0.35                | 7.24             |
| ต้นทุนทั้งโครงการ            | -            | 5.67                | 116.63           |

### 7.2 ปี 2544 (ปัญหาการค้าตกต่ำ)

มติคณะกรรมการ คชก. เมื่อ 22 มี.ค.44 1) อนุมัติเงินทุนจำนวน 125 ล้านบาท ให้ อคส. ดำเนินการแทรกแซงตลาดรับซื้อเนื้อมะพร้าวแห้ง 90% จากเกษตรกรรายย่อยแล้วส่งออก หรือจำหน่ายให้กับผู้ซื้อเพื่อนำไปส่งออก หรือสกัดน้ำมันมะพร้าวแล้วส่งออกทันที ปริมาณแทรกแซง 20,000 ตัน 2) กำหนดราคาเป้าหมายนำเนื้อมะพร้าวแห้ง 90% (ทับสะเก) กก.ละ 8.00 บาท และราคารับซื้อเนื้อมะพร้าวแห้ง 90% (ทับสะเก) กก.ละ 6.00 บาท สำหรับแหล่งผลิตอื่นให้กำหนดโดยเทียบเคียงจากฐานราคาเป้าหมายนำเนื้อมะพร้าวแห้ง 90%(ทับสะเก) ด้วยวิธีคำนวณราคาในแต่ละจังหวัด เพิ่ม-ลด ได้ตามสัดส่วนราคาตลาดและคุณภาพสินค้า 3) ระยะเวลารับซื้อ มี.ค.-ส.ค.44 4) ระยะเวลาโครงการ มี.ค.-ต.ค.44

ผลการดำเนินงาน เนื่องจากราคาเนื้อมะพร้าวแห้ง 90% มีแนวโน้มสูงขึ้นใกล้เคียงกับราคารับซื้อที่ คชก.กำหนด (กก.ละ 6.00 บาท) จึงได้ชะลอการรับซื้อไว้จนถึงสิ้นสุดระยะเวลาโครงการเดือน ต.ค.44 เนื่องจากราคาอยู่ในเกณฑ์ดี

### 7.3 ปี 2545-49 ไม่มีปัญหาการค้า โดยวางระบบการนำเข้าอย่างรัดกุม ดังนี้

#### 1) การเปิดตลาดภายใต้ WTO และ AFTA

|                  | AFTA                     |                          | WTO - ในโควตา |       |          |          | WTO - นอกโควตา |       |          |
|------------------|--------------------------|--------------------------|---------------|-------|----------|----------|----------------|-------|----------|
|                  | ภาษี                     |                          | โควตา (ตัน)   |       |          | ภาษี (%) | ภาษี (%)       |       |          |
|                  | ตั้งแต่ปี 46-49          | ปี 50                    | ปี 46         | ปี 47 | ปี 48-50 |          | ปี 46          | ปี 47 | ปี 48-50 |
| มะพร้าวผล        | ยกเว้นอากร               | ยกเว้นอากร               | 2,304.22      | 2,317 | 2,317    | 20       | 54.6           | 54    | 54       |
| มะพร้าวฝอย       | ยกเว้นอากร               | ยกเว้นอากร               | 110           | 110   | 110      | 20       | 54.6           | 54    | 54       |
| น้ำมันมะพร้าว    | 5% หรือ                  | 5% หรือ                  | 398.89        | 401   | 401      | 20       | 52.6           | 52    | 52       |
| 1513             | ลิตรละ 2.50บาท           | ลิตรละ 2.50บาท           |               |       |          |          |                |       |          |
| เนื้อมะพร้าวแห้ง | 35% หรือ กก. ละ 3.00 บาท | 25% หรือ กก. ละ 2.50 บาท | 1,105.56      | 1,157 | 1,157    | 20       | 36.4           | 36    | 36       |

๑ AFTA - ต้องขออนุญาตนำเข้า

๑ WTO ในโควตา - ขอนหนังสือรับรองการนำเข้าโดยผู้นำเข้าต้องเป็น 1) เป็นนิติบุคคลและ 2) เป็นโรงงานที่ใช้สินค้ามะพร้าว มะพร้าวฝอย เนื้อมะพร้าวแห้งและน้ำมันมะพร้าวเป็นวัตถุดิบในกิจการของตนเอง และ 3) เปิดดำเนินการในปัจจุบัน 4) กรณีมะพร้าวฝอยมีประวัตินำเข้า 3 ปี 5) กำหนดช่วงเวลานำเข้า

- มะพร้าวผล : ม.ค.-เม.ย. / พ.ค.-ก.ย./ต.ค.-ธ.ค. = ร้อยละ 60 / 15 / 25

- มะพร้าวฝอย : ม.ค. - ธ.ค.

- เนื้อมะพร้าวแห้ง, น้ำมันมะพร้าว : พ.ย. - ธ.ค.

๑ WTO นอกโควตา - ขอนหนังสือรับรองการนำเข้านอกโควตาได้เป็นการทั่วไป

๑ ประเทศนอก WTO และนอก AFTA - ต้องขออนุญาตนำเข้าตามประกาศกระทรวงพาณิชย์

2) เพิ่มประสิทธิภาพการค้าในประเทศ ให้ผู้ซื้อปิดป้ายแสดงราคารับซื้อมะพร้าวผล เนื้อมะพร้าวแห้ง เพื่อให้เกิดความเป็นธรรมแก่เกษตรกร

## 8. สถานการณ์ ปี 2550

8.1 โลก ปี 2551 ก.เกษตรสหรัฐฯ คาดว่าโลกมีผลผลิตเนื้อมะพร้าวแห้ง 5.37 ล้านตัน เพิ่มขึ้นร้อยละ 1.70 ความต้องการใช้ (สกัดน้ำมัน) 5.29 ล้านตันเพิ่มขึ้นร้อยละ 0.76

## 8.2 ไทย

๑ ผลผลิต ปี 2551 ก.เกษตรฯ (สศก.) คาดว่าผลผลิตมีประมาณ 1.718 ล้านตัน ลดลงร้อยละ 0.23 ซึ่งในช่วงต้นปี-ปลายปีมีมะพร้าวผลออกสู่ตลาดน้อยตามฤดูกาล

๑ ราคา มะพร้าวแห้งผลใหญ่ที่เกษตรกรขายได้ในแหล่งผลิตใหญ่ จ.ประจวบฯ ปรับสูงขึ้นจากเดือนก่อนมาก จากปริมาณผลผลิตออกสู่ตลาดน้อยลง ราคามะพร้าวเนื้อขาวและเนื้อมะพร้าวแห้งปรับตัวสูงขึ้นตามภาวะผลผลิตที่มีแนวโน้มลดลง สำหรับราคาน้ำมันมะพร้าวดิบปรับสูงขึ้นตามวัตถุดิบและราคาน้ำมันมะพร้าวในตลาดโลกที่เคลื่อนไหวในเกณฑ์สูง และมีความต้องการผลผลิตเพิ่มขึ้นด้วย

|                                        | <u>ม.ค.50</u> | <u>ม.ค.51</u> | <u>ก.พ.51</u> | <u>%Δ</u> |
|----------------------------------------|---------------|---------------|---------------|-----------|
| มะพร้าวผลใหญ่เกษตรกรขายได้ (บาท/ผล)    | 5.57          | 4.45          | <b>4.47</b>   | +0.45     |
| จ. ประจวบคีรีขันธ์                     | 8.55          | 5.18          | <b>6.25</b>   | +20.66    |
| จ. สุราษฎร์ธานี                        | 7.40          | 4.08          | <b>4.50</b>   | +10.29    |
| เนื้อแห้ง 90% เกษตรกรขายได้ (บาท/กก.)  | 10.51         | 13.29         | <b>13.98</b>  | +5.19     |
| จ. ประจวบคีรีขันธ์                     | 11.75         | 15.81         | <b>16.50</b>  | + 4.36    |
| จ. สุราษฎร์ธานี                        | 10.50         | 13.83         | <b>15.50</b>  | +12.08    |
| มะพร้าวผลปอกเปลือก กทม. (บาท/ผล)       | 12.04         | 8.25          | <b>9.08</b>   | +10.06    |
| เนื้อมะพร้าวขาวโรงงานรับซื้อ (บาท/กก.) | 19.17         | 12.49         | <b>15.10</b>  | +20.89    |
| น้ำมันมะพร้าวดิบ กทม. (บาท/กก.)        | 24.55         | 36.33         | <b>36.88</b>  | +1.51     |

๑ แนวโน้ม ผลผลิตออกสู่ตลาดน้อยลง ราคามะพร้าวผลมีแนวโน้มปรับสูงขึ้น

\*\*\*\*\*

สำนักส่งเสริมการค้าสินค้าเกษตร กรมการค้าภายใน

มีนาคม 2551

Ag 36 : รายเดือน ก 3 ปี 50/ พืชน้ำมัน In./ มะพร้าว ค.ค. 50

## ราคามะพร้าวผลและผลิตภัณฑ์ (ณ แหล่งผลิต และ กทม.)

AG36: ราคา\_มะพร้าว (sh แหล่งผลิต-กทม.)

|                                                                                             | ม.ค.  | ก.พ.  | มี.ค. | เม.ย.     | พ.ค.  | มิ.ย. | ก.ค.  | ส.ค.  | ก.ย.  | ต.ค.  | พ.ย.  | ธ.ค.  | เฉลี่ย | เฉลี่ย<br>ช่วงมาก |
|---------------------------------------------------------------------------------------------|-------|-------|-------|-----------|-------|-------|-------|-------|-------|-------|-------|-------|--------|-------------------|
| <b>1. ราคามะพร้าวผลแก่ ผลใหญ่ทั้งเปลือก (ที่เกษตรกรขายได้ เฉลี่ยทั้งประเทศ) 1/ : บาท/ผล</b> |       |       |       |           |       |       |       |       |       |       |       |       |        |                   |
| ปี 2545                                                                                     | 4.04  | 4.37  | 4.28  | 4.52      | 4.01  | 3.07  | 2.64  | 2.28  | 2.21  | 2.45  | 2.75  | 3.06  | 3.31   | 2.78              |
| ปี 2546                                                                                     | 3.47  | 3.82  | 3.79  | 3.82      | 3.72  | 3.38  | 2.69  | 2.76  | 2.76  | 2.98  | 3.87  | 3.85  | 3.41   | 3.05              |
| ปี 2547                                                                                     | 5.20  | 5.84  | 5.72  | 5.72      | 5.09  | 3.71  | 3.41  | 3.32  | 3.63  | 3.62  | 3.92  | 3.90  | 4.42   | 3.80              |
| ปี 2548                                                                                     | 4.35  | 4.57  | 4.61  | 4.44      | 4.30  | 4.05  | 3.90  | 3.92  | 3.83  | 4.30  | 4.92  | 6.15  | 4.45   | 4.05              |
| ปี 2549                                                                                     | 6.96  | 7.01  | 7.29  | 7.09      | 6.26  | 5.73  | 5.16  | 4.38  | 4.32  | 4.76  | 5.86  | 5.57  | 5.87   | 5.10              |
| ปี 2550                                                                                     | 5.50  | 5.42  | 4.78  | 4.53      | 4.24  | 3.86  | 3.55  | 3.25  | 3.32  | 3.61  | 4.07  | 4.50  | 4.22   | 3.64              |
| ปี 2551                                                                                     | 4.45  | 4.47  | 5.41  | (7 มี.ค.) |       |       |       |       |       |       |       |       | 4.78   |                   |
| <b>2. ราคามะพร้าวแห้ง 90% (ที่เกษตรกรขายได้ เฉลี่ยทั้งประเทศ) 1/ : บาท/กก.</b>              |       |       |       |           |       |       |       |       |       |       |       |       |        |                   |
| ปี 2545                                                                                     | 4.86  | 4.89  | 4.83  | 4.95      | 6.31  | 6.67  | 7.04  | 7.15  | 7.50  | 7.34  | 7.86  | 9.67  | 6.59   | 7.00              |
| ปี 2546                                                                                     | 10.19 | 9.02  | 6.93  | 6.85      | 6.96  | 6.97  | 6.82  | 6.69  | 6.76  | 7.29  | 8.28  | 8.78  | 7.63   | 6.92              |
| ปี 2547                                                                                     | 9.08  | 9.69  | 9.26  | 8.91      | 8.72  | 7.87  | 7.39  | 7.32  | 9.26  | 9.21  | 10.81 | 10.68 | 9.02   | 8.30              |
| ปี 2548                                                                                     | 10.23 | 9.79  | 9.07  | 9.64      | 9.62  | 9.24  | 9.17  | 9.34  | 8.56  | 8.52  | 8.47  | 9.90  | 9.30   | 9.08              |
| ปี 2549                                                                                     | 9.64  | 11.03 | 11.09 | 11.03     | 11.23 | 11.18 | 10.62 | 10.64 | 10.43 | 10.46 | 10.47 | 10.51 | 10.69  | 10.76             |
| ปี 2550                                                                                     | 10.70 | 10.82 | 10.63 | 10.58     | 10.33 | 10.67 | 11.53 | 11.97 | 11.68 | 11.05 | 10.91 | 12.45 | 11.11  | 11.21             |
| ปี 2551                                                                                     | 13.29 | 13.98 | 14.96 | (7 มี.ค.) |       |       |       |       |       |       |       |       | 14.08  |                   |
| <b>3. ราคามะพร้าวผลใหญ่ ปอกเปลือก (ขายส่ง ณ ตลาด กทม.) 2/ : บาท/ผล</b>                      |       |       |       |           |       |       |       |       |       |       |       |       |        |                   |
| ปี 2545                                                                                     | 8.31  | 8.50  | 8.27  | 8.70      | 7.59  | 6.48  | 6.12  | 6.00  | 5.81  | 6.30  | 6.57  | 6.75  | 7.12   | 6.38              |
| ปี 2546                                                                                     | 7.00  | 7.80  | 7.76  | 8.00      | 7.31  | 6.75  | 6.00  | 6.19  | 6.66  | 7.44  | 8.75  | 8.68  | 7.36   | 6.73              |
| ปี 2547                                                                                     | 9.75  | 11.13 | 10.45 | 10.17     | 8.86  | 6.58  | 6.25  | 6.35  | 6.95  | 7.94  | 8.18  | 7.25  | 8.32   | 7.16              |
| ปี 2548                                                                                     | 8.03  | 8.75  | 8.64  | 7.72      | 7.07  | 6.35  | 6.83  | 7.64  | 8.02  | 10.75 | 14.57 | 14.73 | 9.09   | 7.78              |
| ปี 2549                                                                                     | 15.99 | 16.25 | 15.33 | 13.13     | 12.28 | 10.93 | 9.30  | 9.25  | 9.33  | 10.89 | 12.66 | 12.04 | 12.28  | 10.33             |
| ปี 2550                                                                                     | 11.75 | 11.45 | 10.01 | 8.76      | 8.03  | 7.27  | 6.75  | 6.75  | 6.75  | 7.09  | 8.25  | 8.25  | 8.43   | 7.11              |
| ปี 2551                                                                                     | 8.25  | 9.08  | 10.00 | (7 มี.ค.) |       |       |       |       |       |       |       |       | 9.11   |                   |
| <b>4. ราคามะพร้าวขาว (ณ โรงงานกะหิสด กทม.) 2/ : บาท/กก.</b>                                 |       |       |       |           |       |       |       |       |       |       |       |       |        |                   |
| ปี 2545                                                                                     | 13.57 | 14.07 | 12.56 | 12.83     | 10.55 | 8.05  | 7.25  | 6.49  | 6.44  | 7.43  | 8.39  | 10.00 | 9.80   | 7.70              |
| ปี 2546                                                                                     | 10.50 | 10.75 | 11.10 | 11.42     | 10.23 | 9.25  | 7.30  | 7.68  | 8.84  | 10.72 | 13.57 | 15.21 | 10.55  | 9.00              |
| ปี 2547                                                                                     | 16.20 | 17.24 | 16.16 | 16.03     | 12.36 | 8.39  | 8.25  | 8.35  | 9.16  | 10.44 | 10.68 | 10.25 | 11.96  | 9.49              |
| ปี 2548                                                                                     | 10.83 | 12.4  | 12.90 | 12.99     | 11.43 | 10.25 | 10.25 | 10.64 | 10.89 | 13.85 | 21.24 | 22.61 | 13.36  | 11.22             |
| ปี 2549                                                                                     | 23.25 | 23.49 | 24.08 | 21.69     | 20.50 | 19.55 | 14.13 | 13.50 | 13.50 | 15.26 | 19.36 | 19.17 | 18.96  | 16.07             |
| ปี 2550                                                                                     | 18.08 | 16.98 | 14.03 | 12.50     | 11.70 | 10.05 | 9.28  | 9.25  | 8.78  | 9.16  | 10.75 | 11.08 | 11.80  | 9.70              |
| ปี 2551                                                                                     | 12.49 | 15.10 | 16.50 | (7 มี.ค.) |       |       |       |       |       |       |       |       | 14.70  |                   |
| <b>5. ราคามะพร้าวแห้ง 90% (1 โรงงานที่บ่มน้ำมันมะพร้าวปริมาณกลาง) 2/ : บาท/กก.</b>          |       |       |       |           |       |       |       |       |       |       |       |       |        |                   |
| ปี 2545                                                                                     | 6.45  | 6.34  | 6.98  | 7.93      | 8.10  | 8.72  | 8.32  | 8.74  | 8.68  | 8.76  | 10.12 | 11.84 | 8.42   | 8.55              |
| ปี 2546                                                                                     | 12.01 | 9.98  | 9.22  | 8.94      | 9.20  | 9.22  | 8.78  | 8.37  | 8.78  | 9.53  | 11.16 | 10.33 | 9.63   | 8.98              |
| ปี 2547                                                                                     | 10.29 | 11.06 | 11.87 | 12.57     | 12.83 | 10.97 | 11.24 | 11.40 | 12.14 | 12.45 | 12.27 | 11.88 | 11.75  | 11.84             |
| ปี 2548                                                                                     | 11.29 | 11.06 | 11.97 | 12.17     | 12.15 | 12.15 | 12.31 | 11.82 | 11.26 | 12.20 | 12.40 | 12.56 | 11.95  | 11.98             |
| ปี 2549                                                                                     | 12.94 | 13.11 | 13.15 | 13.15     | 13.15 | 13.15 | 13.15 | 13.15 | 13.09 | 13.05 | 13.11 | 13.15 | 13.11  | 13.12             |
| ปี 2550                                                                                     | 13.25 | 13.41 | 13.10 | 13.07     | 13.20 | 13.02 | 12.70 | 12.65 | 12.57 | 13.01 | 13.60 | 13.90 | 13.12  | 12.86             |
| ปี 2551                                                                                     | 15.26 | 15.62 | 17.10 | (7 มี.ค.) |       |       |       |       |       |       |       |       | 15.99  |                   |
| <b>6. ราคาน้ำมันมะพร้าวดิบ (ขายส่งตลาดกทม.) 2/ : บาท/กก.</b>                                |       |       |       |           |       |       |       |       |       |       |       |       |        |                   |
| ปี 2545                                                                                     | 12.35 | 12.96 | 13.79 | 14.99     | 15.49 | 16.21 | 15.67 | 15.95 | 15.80 | 16.04 | 19.09 | 22.10 | 15.87  | 15.86             |
| ปี 2546                                                                                     | 22.19 | 18.24 | 16.84 | 16.47     | 17.05 | 16.97 | 15.88 | 15.09 | 16.22 | 18.48 | 20.88 | 19.91 | 17.85  | 16.62             |
| ปี 2547                                                                                     | 19.73 | 21.00 | 22.92 | 24.54     | 25.18 | 22.40 | 22.57 | 22.87 | 24.45 | 25.15 | 24.65 | 23.17 | 23.22  | 23.77             |
| ปี 2548                                                                                     | 21.33 | 20.49 | 23.14 | 23.63     | 23.48 | 23.59 | 23.79 | 22.70 | 21.33 | 23.16 | 23.45 | 23.88 | 22.83  | 23.01             |
| ปี 2549                                                                                     | 25.21 | 27.17 | 27.59 | 27.59     | 27.36 | 26.92 | 25.46 | 24.25 | 24.05 | 23.60 | 23.83 | 24.55 | 25.63  | 25.27             |
| ปี 2550                                                                                     | 25.75 | 27.76 | 27.09 | 27.30     | 28.04 | 28.92 | 27.09 | 27.09 | 27.15 | 29.25 | 32.57 | 33.18 | 28.43  | 27.92             |
| ปี 2551                                                                                     | 36.33 | 36.88 | 37.92 | (7 มี.ค.) |       |       |       |       |       |       |       |       | 37.04  |                   |
| <b>7. ราคาน้ำมันมะพร้าวดิบ ตลาดต่างประเทศ (รอดเคอร์คัม) 3/ : บาท/กก.</b>                    |       |       |       |           |       |       |       |       |       |       |       |       |        |                   |
| ปี 2545                                                                                     | 15.47 | 16.18 | 15.44 | 17.05     | 17.50 | 18.61 | 18.16 | 18.45 | 17.23 | 18.54 | 19.69 | 20.46 | 17.73  | 18.08             |
| ปี 2546                                                                                     | 20.63 | 20.36 | 18.44 | 18.03     | 18.15 | 19.14 | 18.51 | 17.43 | 17.91 | 19.30 | 20.45 | 23.06 | 19.28  | 18.41             |
| ปี 2547                                                                                     | 22.66 | 25.21 | 27.29 | 29.49     | 29.47 | 26.70 | 27.77 | 26.69 | 27.36 | 26.85 | 26.56 | 25.66 | 26.81  | 27.47             |
| ปี 2548                                                                                     | 24.98 | 25.03 | 27.36 | 26.73     | 25.99 | 26.21 | 25.21 | 22.49 | 23.02 | 23.81 | 23.75 | 22.28 | 24.74  | 24.46             |
| ปี 2549                                                                                     | 22.11 | 23.22 | 22.22 | 21.76     | 21.83 | 21.91 | 22.11 | 22.74 | 22.72 | 23.29 | 22.96 | 26.19 | 22.76  | 22.43             |
| ปี 2550                                                                                     | 26.37 | 27.36 | 27.00 | 28.64     | 30.90 | 33.74 | 31.16 | 30.91 | 31.66 | 34.46 | 38.22 | 38.83 | 31.60  | 32.14             |
| ปี 2551                                                                                     | 42.53 | 45.22 |       |           |       |       |       |       |       |       |       |       | 43.88  |                   |

ที่มา: 1/ สำนักงานเศรษฐกิจการเกษตร

2/ กรมการค้าภายใน

3/ รอยเคอร์คัม

สำนักส่งเสริมการค้าสินค้าเกษตร กรมการค้าภายใน

## กระเทียม

## 1. ผลผลิต/ความต้องการใช้ (ตัน)

|                      | ปี 2547/48                                                                                                                                                                | ปี 2548/49 | ปี 2549/50 | ปี 2550/51 |
|----------------------|---------------------------------------------------------------------------------------------------------------------------------------------------------------------------|------------|------------|------------|
| 1.1 ผลผลิต           | 106,598                                                                                                                                                                   | 81,376     | 74,711     | 85,176     |
| 1.2 ความต้องการใช้   | 154,256                                                                                                                                                                   | 113,483    | 148,408    | 150,000    |
| 1.3 นำเข้า           | 60,440                                                                                                                                                                    | 50,057     | 30,493     | 23,665     |
| 1.4 ส่งออก           | 2,717                                                                                                                                                                     | 3,955      | 1,188      | 1,047      |
| 1.5 จังหวัดแหล่งผลิต | จ. เชียงใหม่ (32,000 ตัน ,12% ) จ.แม่ฮ่องสอน (13,000 ตัน,15%)<br>จ.พะเยา(10,700 ตัน,12% ) จ.ลำพูน (10,000 ตัน,12% ) จ.เชียงราย<br>(5,000 ตัน,6 %) อื่นๆ (15,016 ตัน, 17%) |            |            |            |
| 1.6 ผลผลิตออกสู่ตลาด | มี.ค. – เม.ย.                                                                                                                                                             |            |            |            |
| 1.7 ประเทศผู้ส่งออก  | จีน อาร์เจนตินา สเปน มาเลเซีย บราซิล เวียดนาม                                                                                                                             |            |            |            |
| 1.8 ประเทศผู้บริโภค  | อินโดนีเซีย มาเลเซีย บราซิล เวียดนาม                                                                                                                                      |            |            |            |

## 2. ราคา (บาท/กก.)

## 2.1 เกษตรกรขายได้

|                        |       |       |       |       |
|------------------------|-------|-------|-------|-------|
| กระเทียมสด             | 6.48  | 5.12  | 8.91  | 12.29 |
| กระเทียมแห้งหัวใหญ่คละ | 19.40 | 21.96 | 27.52 | 24.56 |

## 2.2 เป้าหมายนำ

|                        |   |       |   |   |
|------------------------|---|-------|---|---|
| กระเทียมแห้งหัวใหญ่คละ | - | 18.00 | - | - |
|------------------------|---|-------|---|---|

## 2.3 ต้นทุน

|  |       |       |       |       |
|--|-------|-------|-------|-------|
|  | 15.41 | 16.25 | 16.53 | 16.53 |
|--|-------|-------|-------|-------|

## 3. สถานการณ์ปัจจุบัน/แนวโน้ม

3.1 กระทรวงเกษตรและสหกรณ์พยากรณ์ผลผลิตกระเทียมแห้งปี 2550/51 มีประมาณ 85,176 ตัน เพิ่มขึ้นจากปีก่อนร้อยละ 15 เนื่องจากราคาระเทียมในปีเพาะปลูก 2549/50 อยู่ในเกณฑ์ดี จึงจูงใจให้เกษตรกรขยายพื้นที่เพาะปลูกกระเทียมมากขึ้นกว่าปีที่ผ่านมา ส่วนผลผลิตต่อไร่เพิ่มขึ้น เนื่องจากสภาพภูมิอากาศที่หนาวเย็นอุณหภูมิเหมาะสมต่อการเจริญเติบโตของกระเทียม ประกอบกับไม่มีปัญหาจากโรคราบและแมลงที่เป็นศัตรูพืชมารบกวน

3.2 ผลผลิตกระเทียมออกสู่ตลาดมากในช่วงเดือน มี.ค. – เม.ย. ขณะนี้เกษตรกรเก็บเกี่ยวผลผลิตแล้วประมาณร้อยละ 80 ราคาที่เกษตรกรขายได้ทรงตัวเท่ากับสัปดาห์ก่อน กระเทียมสดคละ กก.ละ 5.00 – 6.00 บาท กระเทียมแห้งคละ กก.ละ 12.00 – 15.00 บาท

3.3 ราคากระเทียมยังอยู่ในระดับค่อนข้างต่ำ เกษตรกรผู้ปลูกกระเทียมพื้นที่ภาคเหนือเรียกร้องให้รับจํานากระเทียมแห้งในราคา กก.ละ 25 บาท

#### 4. การช่วยเหลือเกษตรกร

4.1 มติ คชก. เมื่อวันที่ 27 เม.ย. 48 เห็นชอบมาตรการแก้ไขปัญหakerเทียมทั้งระบบตามที่กระทรวงเกษตรและสหกรณ์เสนอ โดยการรับซื้อกระเทียมแห้งจากเกษตรกร ในราคา กก.ละ 18 บาท วงเงินไม่เกินรายละ 350,000 บาทและให้มีการปรับโครงสร้างการผลิต โดยมีเงื่อนไขว่าเกษตรกรต้องปรับเปลี่ยนพื้นที่ไปปลูกพืชอื่น ซึ่งไม่ใช่กระเทียม หอมแดง หอมหัวใหญ่ ลิ้นจี่ ลำไยและส้มตามหลักเกณฑ์ที่กระทรวงเกษตรและสหกรณ์กำหนดและหลังจากปี 2548 จะไม่มีการแทรกแซงราคากระเทียมต่อไป โดยให้มีการจ่ายเงินชดเชยในการลดพื้นที่เพาะปลูกให้เกษตรกรที่เข้าร่วมโครงการ กก.ละ 12 บาท (ในอัตราไร่ละไม่เกิน 12,000 บาท) ผลดำเนินการลดพื้นที่เพาะปลูกกระเทียมมีเกษตรกรเข้าร่วมโครงการได้รับเงินชดเชย 4,324 ราย จำนวน 15,692.42 ไร่ เป็นเงิน 183.904 ล้านบาท

4.2 การปราบปรามการลักลอบนำเข้า ส่วนราชการที่เกี่ยวข้องได้แก่ สำนักงานตำรวจแห่งชาติ กรมศุลกากร จังหวัดชายแดนได้เข้มงวดกวาดขันตรวจสอบการนำเข้าด่านศุลกากรชายแดนเพื่อป้องกันและปราบปรามการลักลอบนำเข้ากระเทียมจากต่างประเทศ

4.3 กรมการค้าภายในได้จัดประชุมเชื่อมโยงการซื้อขายระหว่างเกษตรกรกับผู้ค้าปลีกขนาดใหญ่ และโรงงานแปรรูป ซึ่งจะมีการตกลงซื้อขายในช่วงเดือนเมษายน – พฤษภาคม 2551

-----  
สำนักส่งเสริมการค้าสินค้าเกษตร  
มีนาคม 2551

| ปี                               | มค.   | กพ.   | มีค.  | เมย.  | พค.   | มิย.  | กค.   | สค.   | กย.   | ตค.   | พย.   | ธค.   | เฉลี่ย |
|----------------------------------|-------|-------|-------|-------|-------|-------|-------|-------|-------|-------|-------|-------|--------|
| <b>ราคาที่เกษตรกรจำหน่ายได้</b>  |       |       |       |       |       |       |       |       |       |       |       |       |        |
| - กระเทียมสดคละ                  |       |       |       |       |       |       |       |       |       |       |       |       |        |
| 2544                             | 6.20  | 5.54  | 6.00  | 5.16  | -     | -     | -     | -     | -     | -     | -     | -     | 5.60   |
| 2545                             | 7.25  | 6.80  | 7.08  | 8.50  | -     | -     | -     | -     | -     | -     | -     | -     | 7.42   |
| 2546                             | 6.09  | -     | 8.39  | 8.70  | -     | -     | -     | -     | -     | -     | -     | -     | 8.32   |
| 2547                             | -     | 7.20  | 6.17  | 6.00  | -     | -     | -     | -     | -     | -     | -     | -     | 6.48   |
| 2548                             | 4.00  | 5.15  | 4.82  | 5.70  | -     | -     | -     | -     | -     | -     | -     | -     | 5.12   |
| 2549                             | 8.45  | 8.42  | 8.75  | 10.43 | -     | -     | -     | -     | -     | -     | -     | -     | 8.91   |
| 2550                             | 14.00 | 11.43 | 11.77 | 11.94 | -     | -     | -     | -     | -     | -     | -     | -     | 11.86  |
| 2551                             | 5.24  | 3.50  |       |       |       |       |       |       |       |       |       |       | 5.24   |
| ที่มา : สำนักงานเศรษฐกิจการเกษตร |       |       |       |       |       |       |       |       |       |       |       |       |        |
| - กระเทียมแห้งหัวใหญ่คละ         |       |       |       |       |       |       |       |       |       |       |       |       |        |
| 2544                             | 20.79 | 16.79 | 26.37 | 19.21 | 15.15 | 18.43 | 19.53 | 22.12 | 22.65 | 26.03 | 30.61 | 31.08 | 20.75  |
| 2545                             | 32.93 | 28.18 | 19.16 | 20.17 | 24.15 | 24.26 | 25.54 | 27.44 | 29.69 | 33.38 | 36.43 | 36.15 | 24.59  |
| 2546                             | 34.64 | 31.60 | 26.60 | 22.74 | 26.33 | -     | -     | -     | -     | -     | -     | -     | 27.41  |
| 2547                             | 22.00 | 23.77 | 16.23 | 17.28 | 19.64 | 19.00 | -     | -     | -     | -     | -     | -     | 19.40  |
| 2548                             | 20.00 | 23.00 | 21.97 | 20.20 | 20.60 | 21.08 | 19.23 | 20.90 | 24.50 | 26.10 | 32.94 | 28.00 | 21.96  |
| 2549                             | 29.80 | 26.82 | 25.60 | 25.61 | 30.42 | 31.51 | 34.33 | 37.02 | 41.39 | 44.90 | 58.32 | 57.17 | 27.52  |
| 2550                             | 53.99 | 29.77 | 34.31 | 35.14 | -     | -     | -     | -     | -     | -     | -     | -     | 34.60  |
| 2551                             | 24.56 | 17.22 |       |       |       |       |       |       |       |       |       |       | 24.56  |
| ที่มา : สำนักงานเศรษฐกิจการเกษตร |       |       |       |       |       |       |       |       |       |       |       |       |        |
| <b>ราคาขายส่งในตลาดกรุงเทพฯ</b>  |       |       |       |       |       |       |       |       |       |       |       |       |        |
| - กระเทียมแห้งทั้งจุกหัวใหญ่     |       |       |       |       |       |       |       |       |       |       |       |       |        |
| 2544                             | 34.17 | 33.24 | 16.50 | 16.50 | 17.78 | 25.67 | 28.20 | 30.89 | 31.00 | 32.18 | 48.41 | 52.50 | 30.59  |
| 2545                             | 52.50 | 52.50 | 28.26 | 29.24 | 33.50 | 34.55 | 35.95 | 38.07 | 38.50 | 38.98 | 42.00 | 42.00 | 38.84  |
| 2546                             | 41.27 | 38.00 | 36.45 | 37.50 | 35.92 | 35.50 | 35.50 | 35.50 | 35.50 | 36.78 | 41.00 | 41.00 | 37.49  |
| 2547                             | 41.00 | 41.00 | 40.36 | 39.00 | 37.68 | 36.50 | 36.50 | 37.40 | 37.50 | 37.50 | 37.50 | 37.50 | 38.29  |
| 2548                             | 37.50 | 37.50 | 35.70 | 29.00 | 29.00 | 29.00 | 29.00 | 30.16 | 30.50 | 31.90 | 37.00 | 37.00 | 32.77  |
| 2549                             | 39.58 | 51.50 | 49.29 | 39.77 | 45.00 | 51.00 | 54.48 | 59.00 | 61.13 | 65.37 | 74.30 | 76.50 | 55.58  |
| 2550                             | 84.45 | 84.88 | 61.81 | 44.62 | 42.50 | 41.71 | 38.70 | 37.00 | 37.26 | 37.00 | 37.00 | -     | 49.72  |
| 2551                             | -     | -     |       |       |       |       |       |       |       |       |       |       |        |

## หอมแดง

## 1. ผลผลิต/ความต้องการใช้ (ตัน)

|                    | ปี 2547/48 | ปี 2548/49 | ปี 2549/50 | ปี 2550/51 |
|--------------------|------------|------------|------------|------------|
| 1.1 ผลผลิต         | 213,060    | 225,378    | 208,995    | 206,675    |
| 1.2 ความต้องการใช้ | 172,202    | 201,356    | 195,056    | 171,383    |
|                    | ปี 2547    | ปี 2548    | ปี 2549    | ปี 2550    |
| 1.3 ส่งออก         | 60,009     | 46,634     | 38,181     | 45,926     |
| 1.4 นำเข้า         | 26,582     | 5,796      | 14,554     | 18,083     |

## 2. ราคา (บาท/กก)

## 2.1 เกษตรกรขายได้

|                      |      |       |       |       |
|----------------------|------|-------|-------|-------|
| หอมแดงแห้งหัวใหญ่คละ | 8.36 | 14.80 | 22.09 | 10.04 |
|----------------------|------|-------|-------|-------|

## 2.2 เป้าหมายนำ

|                      |   |   |       |   |
|----------------------|---|---|-------|---|
| หอมแดงแห้งหัวใหญ่คละ | - | - | 11.00 | - |
|----------------------|---|---|-------|---|

## 2.3 ต้นทุน

|  |      |      |      |      |
|--|------|------|------|------|
|  | 7.89 | 7.99 | 8.19 | 8.43 |
|--|------|------|------|------|

## 3. การแทรกแซงตลาดหอมแดงปี 2549/50

## 3.1 การแทรกแซงตลาดหอมแดง จ.ศรีสะเกษ

3.1.1 มาตรการ คณะกรรมการคชก. ได้มีมติ (8 ก.พ.50) เห็นชอบกำหนดราคารักษาเป้าหมายในการแทรกแซงตลาดหอมแดง จ.ศรีสะเกษฤดูการผลิตปี 2549/50 หอมแดงแห้งหัวใหญ่คละ กก.ละ 11.00 บาท และอนุมัติเงินทุนหมุนเวียนปลอดดอกเบี้ย 50 ล้านบาท ให้กระทรวงมหาดไทยเพื่อให้อ.ศรีสะเกษนำไปจัดสรรให้ผู้เข้าร่วมโครงการยืมใช้รับซื้อหอมแดงจากเกษตรกรในปริมาณไม่เกิน 5,000 ตัน ในราคารักษาตลาด โดยให้ค่าใช้จ่ายในการดำเนินการตามที่จ่ายจริงไม่เกินร้อยละ 3 ของวงเงินดำเนินการ ระยะเวลารับซื้อ ก.พ. – มี.ค. 50

3.1.2 ผลของมาตรการ มีผู้เข้าร่วมโครงการ 6 ราย (เทศบาลตำบลยางชุมน้อย อบต.ลิ้นฟ้า อบต.โนนดุม อบต.ยางชุมน้อยและอบต.คอนกาม) รับซื้อหอมแดงจากเกษตรกร 496 ราย ปริมาณซื้อ 1,053.78 ตัน มูลค่า 11.59 ล้านบาท ส่งผลให้ผลผลิตหอมแดงเข้าสู่ตลาดในทางการค้าปกติร้อยละ 95 และราคาหอมแดงที่ซื้อในตลาดปรับตัวสูงขึ้น กก.ละ 0.50 – 1.50 บาท ทำให้เกษตรกรที่นำหอมแดงไปจำหน่ายในทางการค้าปกติได้รับประโยชน์จากการดำเนินการด้วย เป็นที่พอใจของเกษตรกร จังหวัดได้ออนเงินยืมพร้อมดอกเบี้ยที่เกิดขึ้นหลังหักค่าใช้จ่ายในการบริหารค้ำหนุนรวมเพื่อช่วยเหลือเกษตรกรเรียบร้อยแล้ว



### 3.2 การแทรกแซงตลาดหอมแดงแหล่งผลิตภาคเหนือ

3.2.1 มาตรการ คณะกรรมการ กชก. มีมติ (2 มี.ค. 50) เห็นชอบกำหนดราคาราเป้าหมายนำในการแทรกแซงตลาดหอมแดงฤดูแล้งจังหวัดแหล่งผลิตหอมแดงภาคเหนือ ฤดูการผลิตปี 2549/50 โดยเทียบจากราคาเป้าหมายนำ หอมแดงจังหวัดศรีสะเกษ ฤดูการผลิตปี 2549/50 (หอมแดงแห้งใหญ่กละ กก.ละ 11.00 บาท) ตามสัดส่วนคุณภาพและอนุมัติเงินทุนหมุนเวียนปลอดดอกเบี้ย จำนวน 75 ล้านบาท ให้กระทรวงมหาดไทย(กรมการปกครอง) เพื่อให้จังหวัดที่เป็นแหล่งผลิตหอมแดงฤดูแล้งที่สำคัญ ได้แก่ ลำพูน อุตรดิตถ์ เชียงใหม่ พะเยา เพชรบูรณ์ และเชียงราย ตามสัดส่วนผลผลิตนำไปจัดสรรให้ผู้เข้าร่วมโครงการยืมใช้รับซื้อหอมแดงจากเกษตรกรในราคาราคาตลาด เมื่อราคาต่ำกว่าหรือคาดว่าจะต่ำกว่าเป้าหมายนำ โดยให้ค่าใช้จ่ายในการดำเนินการตามที่จ่ายจริงไม่เกินร้อยละ 3 ของวงเงินดำเนินการ ระยะเวลาแทรกแซงรับซื้อ มี.ค. - พ.ค. 50 ระยะเวลาโครงการมี.ค. - ก.ย. 50

3.2.2 ผลดำเนินการ สหกรณ์ผู้ปลูกหอมแดงแม่แจ่ม จำกัด จ.เชียงใหม่ ได้มีการรับซื้อหอมแดงจากเกษตรกร ระหว่างวันที่ 3 - 31 พ.ค. 50 จำนวน 304 ราย ปริมาณรับซื้อ 1,026 ตัน มูลค่า 8.22 ล้านบาท

### 4. สถานการณ์ปัจจุบัน

4.1 กระทรวงเกษตรและสหกรณ์พยากรณ์ผลผลิตปริมาณ 206,675 ตันใกล้เคียงกับปีที่ผ่านมา ขณะนี้เกษตรกรเก็บเกี่ยวผลผลิตเสร็จสิ้นแล้ว มีเพียงเกษตรกร อ.แม่แจ่มเก็บเกี่ยวแล้วร้อยละ 80 และเกษตรกร จ.อุตรดิตถ์ เก็บเกี่ยวแล้วร้อยละ 20

4.2 เกษตรกรขายหอมแดงสดกละได้กก.ละ 12 - 14 บาท หอมแดงแห้งกละกก.ละ 17 - 22 บาท สูงกว่าในช่วงเดียวกันของปีก่อน ซึ่งขายหอมแดงแห้งใหญ่กละเฉลี่ยกก.ละ 6.78 บาทและสูงกว่าราคาราเป้าหมายนำในการแทรกแซงตลาด ซึ่งกำหนดราคาราหอมแดงแห้งใหญ่กละกก.ละ 11 บาท

\*\*\*\*\*

หน่วย : บาท/กก.

| ปี                                                                                                                   | มค.   | กพ.   | มีค.  | เมย.  | พค.   | มิย.  | กค.   | สค.   | กย.   | ตค.   | พย.   | ธค.   | เฉลี่ย |
|----------------------------------------------------------------------------------------------------------------------|-------|-------|-------|-------|-------|-------|-------|-------|-------|-------|-------|-------|--------|
| <b>ราคาที่เกษตรกรขายได้</b>                                                                                          |       |       |       |       |       |       |       |       |       |       |       |       |        |
| - หอมแดงแห้งหัวใหญ่ชนิดละเอียด(เฉลี่ยทั่วประเทศ) <span style="float: right;">ที่มา : สำนักงานเศรษฐกิจการเกษตร</span> |       |       |       |       |       |       |       |       |       |       |       |       |        |
| 2541                                                                                                                 | 16.94 | 15.88 | 12.86 | 12.32 | 20.30 | -     | 28.13 | 30.00 | 26.84 | 28.00 | 38.33 | 36.67 | 20.03  |
| 2542                                                                                                                 | 21.37 | 12.08 | 12.75 | 20.33 | 24.00 | 24.67 | 19.50 | 14.97 | 20.50 | 21.00 | 29.87 | 17.17 | 17.48  |
| 2543                                                                                                                 | 6.80  | 7.04  | 8.38  | 9.63  | 13.20 | 14.00 | 12.55 | 17.77 | 28.17 | 17.60 | 13.01 | 9.88  | 10.42  |
| 2544                                                                                                                 | 10.83 | 11.28 | 13.32 | 13.89 | 13.16 | 15.64 | 16.81 | 17.65 | 20.18 | 20.65 | 26.65 | 33.35 | 15.24  |
| 2545                                                                                                                 | 18.27 | 12.28 | 11.67 | 12.56 | 15.23 | 19.55 | 21.78 | 24.73 | 27.05 | 31.13 | 40.84 | 19.36 | 17.44  |
| 2546                                                                                                                 | 12.85 | 14.98 | 13.88 | 16.23 | 23.44 | -     | -     | -     | -     | -     | 19.72 | 13.34 | 15.03  |
| 2547                                                                                                                 | 9.57  | 7.06  | 6.85  | 8.45  | 11.45 | 12.70 | -     | -     | -     | -     | 9.75  | 9.00  | 8.36   |
| 2548                                                                                                                 | 8.90  | 7.10  | 7.90  | 9.83  | 13.50 | 22.00 | 21.25 | 19.43 | 25.84 | 28.70 | 31.56 | 13.23 | 14.80  |
| 2549                                                                                                                 | 16.42 | 17.35 | 18.25 | 21.44 | 27.24 | 25.47 | 23.07 | 32.24 | 32.78 | 27.55 | 30.48 | 26.78 | 22.09  |
| 2550                                                                                                                 | 17.95 | 9.56  | 6.78  | 5.42  | -     | -     | -     | -     | -     | -     | -     | -     | 10.04  |
| 2551                                                                                                                 | 14.50 | 14.75 |       |       |       |       |       |       |       |       |       |       | 14.50  |
| <b>ราคาขายส่ง กทม.</b> <span style="float: right;">ที่มา : กรมการค้าภายใน</span>                                     |       |       |       |       |       |       |       |       |       |       |       |       |        |
| หอมแดงแห้งภาคเหนือมัดจุกหัวใหญ่                                                                                      |       |       |       |       |       |       |       |       |       |       |       |       |        |
| 2541                                                                                                                 | 24.00 | 19.00 | 17.26 | 18.61 | 25.17 | 32.73 | 47.62 | 41.60 | 37.18 | 36.33 | 42.67 | 44.10 | 32.19  |
| 2542                                                                                                                 | 31.65 | 16.83 | 15.38 | 25.17 | 25.72 | 29.30 | 28.09 | 24.14 | 25.48 | 29.28 | 42.20 | 30.75 | 27.00  |
| 2543                                                                                                                 | 14.80 | 11.00 | 12.76 | 15.53 | 19.55 | 20.59 | 23.74 | 28.27 | 40.14 | 29.07 | 21.57 | 15.67 | 21.06  |
| 2544                                                                                                                 | 14.40 | 16.50 | 18.00 | 20.03 | 21.50 | 23.55 | 26.41 | 29.61 | 33.25 | 31.64 | 51.86 | 55.06 | 28.48  |
| 2545                                                                                                                 | 24.55 | 14.00 | 14.00 | 17.58 | 21.55 | 28.03 | 29.00 | 31.10 | 34.00 | 39.14 | 44.36 | 22.50 | 26.65  |
| 2546                                                                                                                 | 18.64 | 18.87 | 21.71 | 23.69 | 32.63 | 43.38 | 50.19 | 38.00 | 33.89 | 35.39 | 32.05 | 21.61 | 30.84  |
| 2547                                                                                                                 | 16.05 | 15.55 | 10.82 | 13.25 | 14.81 | 16.92 | 19.50 | 20.00 | 20.50 | 31.13 | 23.92 | 17.63 | 18.34  |
| 2548                                                                                                                 | 16.00 | 15.10 | 13.90 | 19.56 | 22.76 | 34.64 | 32.32 | 29.41 | 35.65 | 37.50 | 41.60 | 31.07 | 27.46  |
| 2549                                                                                                                 | 23.23 | 24.50 | 24.50 | 26.10 | 33.71 | 38.47 | 35.50 | 37.23 | 41.00 | 38.03 | 39.00 | 39.00 | 33.36  |
| 2550                                                                                                                 | 26.08 | 15.60 | 12.67 | 12.50 | 14.45 | 17.57 | 20.63 | 39.07 | 37.40 | 34.67 | 51.38 | 44.29 | 27.19  |
| 2551                                                                                                                 | 26.82 | 19.00 |       |       |       |       |       |       |       |       |       |       | 22.91  |
| หอมแดงแห้งศรีสะเกษมัดจุกหัวใหญ่ <span style="float: right;">ที่มา : กรมการค้าภายใน</span>                            |       |       |       |       |       |       |       |       |       |       |       |       |        |
| 2541                                                                                                                 | 25.95 | 24.00 | 22.32 | -     | -     | -     | -     | -     | -     | -     | -     | 39.00 | 27.82  |
| 2542                                                                                                                 | 28.50 | 17.20 | 15.98 | -     | -     | -     | -     | -     | -     | -     | -     | 25.07 | 21.69  |
| 2543                                                                                                                 | 12.58 | 8.89  | 12.50 | -     | -     | -     | -     | -     | -     | -     | -     | 14.00 | 11.99  |
| 2544                                                                                                                 | 13.59 | 14.92 | -     | -     | -     | -     | -     | -     | -     | -     | -     | 51.42 | 26.64  |
| 2545                                                                                                                 | 24.55 | 14.00 | -     | -     | -     | -     | -     | -     | -     | -     | 32.50 | 21.68 | 23.18  |
| 2546                                                                                                                 | 18.09 | 17.00 | -     | -     | -     | -     | -     | -     | -     | -     | -     | 19.42 | 18.17  |
| 2547                                                                                                                 | 14.29 | 12.08 | 10.82 | -     | -     | -     | -     | -     | -     | -     | -     | 16.57 | 13.44  |
| 2548                                                                                                                 | 16.00 | 15.1  | 13.90 | -     | -     | -     | -     | -     | -     | -     | 49.00 | 28.03 | 24.41  |
| 2549                                                                                                                 | 20.37 | 23.50 | 23.50 | -     | -     | -     | -     | -     | -     | -     | -     | -     | 22.46  |
| 2550                                                                                                                 | 21.98 | 15.60 | 12.68 | -     | -     | -     | -     | -     | -     | -     | -     | 41.40 | 22.92  |
| 2551                                                                                                                 | 25.09 | 17.50 |       |       |       |       |       |       |       |       |       |       | 21.30  |

ที่มา : กรมการค้าภายใน

มีนาคม 2551

## หอมหัวใหญ่

## 1. ผลผลิต/ความต้องการใช้ (ตัน)

|                    | ปี 2547/48 | ปี 2548/49 | ปี 2549/50 | ปี 2550/51 |
|--------------------|------------|------------|------------|------------|
| 1.1 ผลผลิต         | 57,355     | 38,427     | 52,748     | 52,824     |
| 1.2 ความต้องการใช้ | 67,570     | 65,490     | 60,000     | 60,000     |
| 1.3 ส่งออก         | 20,465     | 21,525     | 22,275     | 32,358     |
| 1.4 นำเข้า         | 15,896     | 31,738     | 27,092     | 17,716     |

## 2. ราคา (บาท/กก)

## 2.1 เกษตรกรขายได้

|                    |      |      |       |      |
|--------------------|------|------|-------|------|
| หอมหัวใหญ่ เบอร์ 1 | 6.51 | 5.90 | 10.95 | 8.86 |
|--------------------|------|------|-------|------|

## 2.2 เป้าหมายนำ (จ.เชียงใหม่)

|                                       |      |   |   |   |
|---------------------------------------|------|---|---|---|
| อ.สันป่าตอง-แม่วาง เกรคคละ            | 4.26 | - | - | - |
| อ.ฝาง-ไชยปราการ-พร้าว แห่งคละ (รวมใบ) | 4.50 | - | - | - |

## 3. สถานการณ์ปัจจุบัน/แนวโน้ม

1. กระทรวงเกษตรและสหกรณ์พยากรณ์ผลผลิตปี 2550/51 ปริมาณ 55,824 ตัน เพิ่มขึ้นจากปี 2549 /50 จำนวน 3,076 ตันหรือคิดเป็นร้อยละ 6 สำหรับปริมาณความต้องการใช้ คาดว่าจะอยู่ในระดับเดียวกับปีที่ผ่านมา ประมาณ 60,000 ตัน

2. ขณะนี้เกษตรกรเก็บเกี่ยวผลผลิตเสร็จสิ้นแล้ว ภาวะการค้ำคองตัว เกษตรกรขายหอมหัวใหญ่ได้ราคาสูงขึ้น เมื่อเทียบกับช่วงต้นฤดูกาลเดือนกพ. 51 โดยปัจจุบันหอมหัวใหญ่แห่งคละ กก.ละ 7 – 8 บาท

## 4. มาตรการแก้ไขปัญหา

4.1 คชก. ได้มีมติ (23 เม.ย. 42) ให้กระทรวงเกษตรและสหกรณ์รับผิดชอบดูแลการแก้ไขปัญหามหอมหัวใหญ่ทั้งระบบและครบวงจร ตั้งแต่การนำเข้าเมล็ดพันธุ์ การลดพื้นที่เพาะปลูก การจดทะเบียนเกษตรกร รวมไปถึงการแก้ไขปัญหากรณีเกิดราคาตกต่ำด้วย

4.2 คณะกรรมการ คชก. ได้มีมติ (5 เมย. 47) มอบหมายให้กระทรวงเกษตรและสหกรณ์รับผิดชอบดูแลการแก้ไขปัญหามหอมหัวใหญ่ทั้งระบบครบวงจรตั้งแต่ฤดูกาลผลิตปี 2547 เป็นต้นไป

4.3 กรมการค้าภายในได้ประสานเชื่อมโยงให้ห้างค้าปลีกขนาดใหญ่รับซื้อหอมหัวใหญ่จากเกษตรกรโดยตรง ผลการดำเนินการ บมจ.สยามแมคโครรับซื้อหอมหัวใหญ่เบอร์ 1 และเบอร์ 2 เบื้องต้น 600 กก./ สัปดาห์และบจ.เดอะมอลล์กรุ๊ปรับซื้อหอมหัวใหญ่เบอร์ 0 และเบอร์ 3 ปริมาณเบื้องต้น 1.5 ตัน / สัปดาห์

\*\*\*\*\*

## หอมหัวใหญ่

หน่วย : บาท/กก.

| ปี                                              | มค.   | กพ.   | มีค.  | เมย.  | พค.   | มิย.  | กค.   | สค.   | กย.   | ตค.   | พย.   | ธค.   | เฉลี่ย |
|-------------------------------------------------|-------|-------|-------|-------|-------|-------|-------|-------|-------|-------|-------|-------|--------|
| <b>ราคาที่เกษตรกรขายได้ (หอมหัวใหญ่เบอร์ 1)</b> |       |       |       |       |       |       |       |       |       |       |       |       |        |
| 2542                                            | 5.67  | 3.37  | 7.33  | -     | -     | -     | -     | -     | -     | -     | 13.66 | 9.36  | 7.21   |
| 2543                                            | 10.17 | 7.25  | 3.67  | 3.00  | -     | -     | -     | -     | -     | 10.00 | 9.00  | 18.40 | 6.35   |
| 2544                                            | 10.00 | 6.25  | 5.62  | 6.00  | -     | -     | -     | -     | -     | -     | -     | 14.50 | 5.89   |
| 2545                                            | 5.52  | 6.25  | 5.50  | -     | -     | -     | -     | -     | -     | -     | -     | 9.56  | 6.31   |
| 2546                                            | 24.30 | 18.50 | 11.16 | -     | -     | -     | -     | -     | -     | -     | -     | 19.00 | 13.61  |
| 2547                                            | 13.27 | 3.75  | 2.50  | -     | -     | -     | -     | -     | -     | -     | -     | -     | 4.45   |
| 2548                                            | 8.00  | 4.75  | 4.95  | -     | -     | -     | -     | -     | -     | -     | -     | -     | 4.93   |
| 2549                                            | 11.01 | 6.02  | 7.52  | -     | -     | -     | -     | -     | -     | -     | -     | 19.25 | 14.73  |
| 2550                                            | 14.87 | 7.25  | 5.13  | -     | -     | -     | -     | -     | -     | -     | -     | -     | 7.33   |
| 2551                                            | 3.41  | 1.59  |       |       |       |       |       |       |       |       |       |       | 3.41   |
| ที่มา : สำนักงานเศรษฐกิจการเกษตร                |       |       |       |       |       |       |       |       |       |       |       |       |        |
| <b>ราคาขายส่ง กทม. (หอมหัวใหญ่เบอร์ 0-1)</b>    |       |       |       |       |       |       |       |       |       |       |       |       |        |
| 2542                                            | 8.38  | 4.33  | 9.48  | 12.57 | 15.19 | 18.45 | 17.72 | 20.91 | 26.93 | -     | 14.50 | 15.65 | 14.92  |
| 2543                                            | 13.08 | 11.20 | 6.20  | 7.33  | 8.40  | 7.77  | 10.82 | 19.23 | 21.33 | 20.50 | 16.50 | 19.00 | 13.45  |
| 2544                                            | 14.23 | 7.11  | 10.18 | 12.56 | 14.60 | 17.05 | 18.68 | 26.14 | 30.83 | -     | -     | 18.39 | 16.98  |
| 2545                                            | 8.63  | 8.43  | 10.36 | 11.29 | 12.90 | 15.50 | 16.36 | 17.98 | 15.88 | 15.50 | -     | 14.50 | 13.39  |
| 2546                                            | 19.50 | 24.29 | 20.50 | 21.05 | 21.13 | 23.21 | 24.50 | -     | -     | -     | -     | -     | 22.03  |
| 2547                                            | 17.50 | 8.45  | 5.55  | 5.50  | 6.50  | 8.21  | 10.13 | 13.30 | 13.63 | -     | -     | -     | 9.86   |
| 2548                                            | 9.00  | 9.05  | 7.72  | 10.50 | 10.61 | 10.95 | 13.50 | 17.50 | -     | -     | -     | -     | 11.10  |
| 2549                                            | 16.91 | 13.53 | 12.66 | 15.62 | 16.18 | 21.63 | 25.47 | 27.00 | -     | -     | -     | 25.00 | 19.33  |
| 2550                                            | 19.74 | 13.25 | 9.00  | 9.00  |       |       |       |       | -     | -     | -     |       | 12.75  |
| 2551                                            | 9.18  | 6.79  |       |       |       |       |       |       |       |       |       |       | 7.99   |
| ที่มา : กรมการค้าภายใน                          |       |       |       |       |       |       |       |       |       |       |       |       |        |

สำนักส่งเสริมการค้าสินค้าเกษตร  
มีนาคม 2551

## ส้มเขียวหวาน

## 1. ผลผลิตและความต้องการใช้ (ตัน)

|                       | ปี 2546/47 | ปี 2547/48 | ปี 2548/49 | ปี 2549/50 | ปี 2550/51 |
|-----------------------|------------|------------|------------|------------|------------|
| 1.1 ผลผลิตภายในประเทศ | 585,800    | 645,900    | 751,000    | 824,900    | 749,600    |
| 1.2 การใช้            | 99%        | 99%        | 99%        | 98%        | 98%        |
| - บริโภคสด            | 586,700    | 645,700    | 749,100    | 820,900    | 744,100    |
| 1.3 นำเข้าส้มสด       |            |            |            |            |            |
| - ปริมาณ (ตัน)        | 1,700      | 2,400      | 4,000      | 8,500      | 11,900     |
| - มูลค่า (ล้านบาท)    | 37.47      | 39.56      | 98.81      | 201.92     | 347.26     |
| 1.4 ส่งออกส้มสด       | 1%         | 1%         | 1%         | 2%         | 2%         |
| - ปริมาณ (ตัน)        | 800        | 2,600      | 5,900      | 12,500     | 17,400     |
| - มูลค่า (ล้านบาท)    | 16.90      | 54.00      | 136.68     | 337.24     | 300.31     |

## 2. ช่วงผลผลิตออกสู่ตลาด เดือนพฤศจิกายน – กุมภาพันธ์ 70%

## 3. ราคาเกษตรกรขายได้ส้มเขียวหวาน ชนิดคละ (บาท/กก.)

|                            |       |       |       |       |       |
|----------------------------|-------|-------|-------|-------|-------|
| - เฉลี่ยทั้งปี             | 16.93 | 15.76 | 13.66 | 11.21 | 11.99 |
| - เฉลี่ยออกมาก (พ.ย.-ก.พ.) | 13.61 | 10.18 | 9.22  | 11.16 | 11.35 |

## 4. สถานการณ์

4.1 การผลิต ผลผลิตส้มเขียวหวาน ปี 2550/51 มีปริมาณ 749,600 ตัน ลดลงจากปีที่ผ่านมา ร้อยละ 10 โดยปัจจุบันได้มีการย้ายพื้นที่ปลูกส้มจากภาคกลาง (จังหวัดปทุมธานี นครนายก สระบุรี) ไปเพาะปลูกมากในภาคเหนือ ได้แก่ จังหวัดเชียงใหม่ (40%) กำแพงเพชร (33%) เชียงราย (11%) สุโขทัย (4%) แพร่ (3%) นครสวรรค์ (2%) ตาก (1%) น่าน (1%) เนื่องจากพื้นที่ปลูกลดลง

4.2 การบริโภค ผลผลิตส้มเขียวหวานส่วนใหญ่ร้อยละ 98 ใช้บริโภคภายในประเทศในรูปของผลสด ส่วนที่เหลือร้อยละ 2 ใช้ส่งออกและแปรรูปเป็นผลิตภัณฑ์ต่างๆ เล็กน้อย เช่น น้ำส้ม แยม ฯลฯ

4.3 ปริมาณออกสู่ตลาด ช่วงที่ผลผลิตส้มเขียวหวานออกมากระหว่างเดือน พ.ย. - ก.พ. ร้อยละ 70

4.4 ราคาจำหน่าย ราคาเกษตรกรขายได้เฉลี่ยเดือน ก.พ.51 กก.ละ 12.00 บาท ปรับตัวสูงขึ้นจากเดือน ม.ค.51 ซึ่งมีราคาเฉลี่ย กก.ละ 11.41 บาท เนื่องจากผลผลิตที่ทยอยออกสู่ตลาดลดลง และตลาดมีความต้องการเพิ่มขึ้นเพื่อใช้ในงานเทศกาลตรุษจีน

#### 5. มาตรการแก้ไขปัญหา ปี 2550

5.1 คณะกรรมการ คชก. มีมติเมื่อวันที่ 5 เมษายน 2548 มอบหมายกระทรวงเกษตรและสหกรณ์รับผิดชอบจัดทำแผนบูรณาการด้านการผลิตและการตลาดผลไม้ทุกชนิดทั้งระบบ เพื่อให้ปริมาณผลผลิตสอดคล้องกับปริมาณความต้องการทั้งภายในประเทศและการส่งออก รวมทั้งจัดทำแผนแก้ไขปัญหาทั้งในระยะสั้นและระยะยาว

5.2 หากเกิดปัญหาราคาตกต่ำ กรมการค้าภายในจะเข้าไปเสริมในด้านการส่งเสริมการจำหน่ายส้มในแหล่งชุมชนต่าง ๆ โดยจัดสถานที่ให้เกษตรกรนำผลผลิตส้มมาขายให้แก่ผู้บริโภคโดยตรง

กรมการค้าภายใน

มีนาคม 2551

ก2-2 / ส้ม/รายเดือนส้ม/มค.51

## ราคาส้มเขียวหวาน

1. ราคาเกษตรกรขายได้ ชนิดใหญ่คละ ณ แหล่งผลิต

หน่วย : บาท/กก.

| ปี   | ม.ค.  | ก.พ.  | มี.ค. | เม.ย. | พ.ค.  | มิ.ย. | ก.ค.  | ส.ค.  | ก.ย.  | ต.ค.  | พ.ย.  | ธ.ค.  | เฉลี่ย<br>ทั้งปี | เฉลี่ยพย.-กพ.<br>ออกมาก |
|------|-------|-------|-------|-------|-------|-------|-------|-------|-------|-------|-------|-------|------------------|-------------------------|
| 2543 | 10.88 | 14.54 | 17.24 | 14.62 | 10.48 | 13.84 | 17.75 | 23.29 | 20.90 | 8.77  | 10.57 | 13.53 | 14.70            | 13.05                   |
| 2544 | 14.49 | 13.60 | 17.24 | 16.31 | 14.75 | 18.25 | 27.47 | 27.25 | 15.37 | 13.07 | 12.95 | 13.72 | 17.04            | 16.36                   |
| 2545 | 17.40 | 21.36 | 18.25 | 14.83 | 14.67 | 15.83 | 18.87 | 23.50 | 21.27 | 18.08 | 14.01 | 12.41 | 17.54            | 14.25                   |
| 2546 | 15.31 | 15.27 | 17.14 | 19.64 | 20.44 | 19.80 | 17.50 | 18.67 | 16.81 | 16.21 | 13.90 | 12.50 | 16.93            | 13.61                   |
| 2547 | 13.40 | 14.62 | 16.81 | 18.50 | 15.66 | 12.62 | 17.00 | 22.20 | 20.25 | 17.75 | 12.10 | 8.19  | 15.76            | 10.18                   |
| 2548 | 10.56 | 9.86  | 11.45 | 14.83 | 13.40 | 14.75 | 19.50 | 19.40 | 17.00 | 12.00 | 12.21 | 8.97  | 13.66            | 9.22                    |
| 2549 | 7.16  | 8.53  | 11.87 | 11.70 | 11.90 | 10.57 | 10.19 | 10.00 | 13.50 | 16.60 | 12.50 | 10.04 | 11.21            | 11.16                   |
| 2550 | 9.80  | 12.28 | 11.35 | 14.20 | 15.16 | 13.75 | -     | -     | -     | 9.33  | 10.00 | 12.00 | 11.99            | 11.35                   |
| 2551 | 11.41 | 12.00 |       |       |       |       |       |       |       |       |       |       | 11.71            |                         |

ที่มา : สำนักงานเศรษฐกิจการเกษตร

2. ราคาขายส่งส้มเขียวหวาน เบอร์ 0 ณ ตลาดกรุงเทพมหานคร

หน่วย : บาท/กก.

| ปี   | ม.ค.  | ก.พ.  | มี.ค. | เม.ย. | พ.ค.  | มิ.ย. | ก.ค.  | ส.ค.  | ก.ย.  | ต.ค.  | พ.ย.  | ธ.ค.  | เฉลี่ย<br>ทั้งปี | เฉลี่ยพย.-กพ.<br>ออกมาก |
|------|-------|-------|-------|-------|-------|-------|-------|-------|-------|-------|-------|-------|------------------|-------------------------|
| 2543 | 21.98 | 24.89 | 28.28 | 23.00 | 12.50 | 19.34 | 29.50 | 39.20 | 20.70 | 13.05 | 14.48 | 20.17 | 22.26            | 20.18                   |
| 2544 | 23.57 | 22.50 | 22.57 | 27.00 | 23.39 | 25.83 | 36.43 | 38.55 | 26.98 | 19.27 | 17.93 | 18.50 | 25.21            | 21.79                   |
| 2545 | 24.18 | 26.55 | 26.17 | 28.11 | 26.90 | 27.05 | 40.40 | 42.07 | 29.71 | 20.50 | 17.29 | 19.67 | 27.38            | 21.60                   |
| 2546 | 26.07 | 23.37 | 27.60 | 34.33 | 30.05 | 33.10 | 31.00 | 32.15 | 29.14 | 21.00 | 17.43 | 16.48 | 26.81            | 16.80                   |
| 2547 | 17.40 | 15.90 | 18.02 | 21.08 | 15.26 | 16.10 | 29.34 | 30.18 | 21.02 | 20.50 | 15.75 | 15.28 | 19.65            | 19.24                   |
| 2548 | 19.28 | 26.63 | 22.34 | 19.52 | 16.31 | 19.75 | 26.68 | 30.91 | 27.95 | 25.24 | 17.80 | 13.05 | 22.12            | 15.96                   |
| 2549 | 12.74 | 20.26 | 30.37 | 31.74 | 29.00 | 26.18 | 28.00 | 34.66 | 38.78 | 35.88 | 22.82 | 20.00 | 27.54            | 20.83                   |
| 2550 | 19.67 | 24.80 | 30.00 | 30.00 | 28.73 | 28.46 | 30.85 | 33.67 | 39.98 | 34.09 | 24.93 | 18.03 | 18.85            | 20.39                   |
| 2551 | 19.25 | 23.88 |       |       |       |       |       |       |       |       |       |       | 21.57            |                         |

ที่มา : กรมการค้าภายใน

3. ราคาขายส่งส้มเขียวหวาน เบอร์ 1 ณ ตลาดกรุงเทพมหานคร

หน่วย : บาท/กก.

| ปี   | ม.ค.  | ก.พ.  | มี.ค. | เม.ย. | พ.ค.  | มิ.ย. | ก.ค.  | ส.ค.  | ก.ย.  | ต.ค.  | พ.ย.  | ธ.ค.  | เฉลี่ย<br>ทั้งปี | เฉลี่ยพย.-กพ.<br>ออกมาก |
|------|-------|-------|-------|-------|-------|-------|-------|-------|-------|-------|-------|-------|------------------|-------------------------|
| 2543 | 17.15 | 19.63 | 22.04 | 16.03 | 9.25  | 17.30 | 26.63 | 30.41 | 14.88 | 9.85  | 12.41 | 17.00 | 17.72            | 16.64                   |
| 2544 | 19.64 | 17.50 | 18.16 | 19.73 | 17.71 | 22.05 | 31.30 | 32.48 | 19.40 | 14.20 | 14.45 | 15.17 | 20.15            | 18.17                   |
| 2545 | 20.68 | 22.37 | 17.67 | 19.03 | 19.55 | 20.25 | 33.31 | 36.17 | 19.31 | 13.59 | 13.10 | 15.72 | 20.90            | 16.90                   |
| 2546 | 21.41 | 17.37 | 21.38 | 25.38 | 23.68 | 25.17 | 23.50 | 24.80 | 21.55 | 13.44 | 11.80 | 13.05 | 20.21            | 13.14                   |
| 2547 | 14.38 | 13.33 | 15.04 | 15.50 | 12.24 | 13.27 | 25.30 | 23.00 | 14.50 | 14.00 | 12.00 | 12.41 | 15.41            | 15.56                   |
| 2548 | 14.67 | 23.15 | 18.25 | 16.62 | 14.25 | 16.57 | 22.09 | 26.47 | 23.18 | 20.94 | 14.18 | 10.70 | 18.42            | 13.12                   |
| 2549 | 10.20 | 17.39 | 27.20 | 28.38 | 24.50 | 21.00 | 23.00 | 30.20 | 34.40 | 28.98 | 17.80 | 14.50 | 23.13            | 15.38                   |
| 2550 | 13.83 | 18.29 | 23.50 | 23.50 | 22.25 | 22.50 | 25.30 | 28.00 | 30.30 | 28.05 | 20.14 | 14.18 | 16.05            | 16.68                   |
| 2551 | 14.30 | 18.10 |       |       |       |       |       |       |       |       |       |       | 16.20            |                         |

ที่มา : กรมการค้าภายใน

หมายเหตุ : ข้อมูลตาม 2 และ 3 สำหรับปี 2548 เป็นราคาเฉลี่ยระหว่างราคาส้มรังสิตและส้มภาคเหนือ

ก.2 2/ราคาส้ม/ราคาส้มเขียวหวานมี51

## สุกร

|                                           | 2547   | 2548   | 2549   | 2550   | 2551            |
|-------------------------------------------|--------|--------|--------|--------|-----------------|
|                                           |        |        |        |        | (ประมาณการ)     |
| 1. ผลผลิต (ล้านตัว) : สศก.                | 12.096 | 12.257 | 13.315 | 13.892 | 14.062          |
| 2. การใช้ภายในประเทศ (ล้านตัว) : สศก.     | 11.740 | 12.000 | 12.530 | 13.060 | 13.750          |
| 3. การส่งออกเนื้อสุกร - ปริมาณ (ตัน)      | 10,982 | 12,171 | 11,003 | 10,199 | 834.30 (ม.ค.51) |
| - มูลค่า (ล้านบาท)                        | 1,563  | 1,895  | 1,627  | 1,435  | 105.33          |
| 4. ต้นทุนการผลิต (บาท/กก.) : สศก.         | 39.13  | 43.45  | 44.96  | 42.87  | 48.90 (ก.พ.51)  |
| 5. ราคาสุกรมมีชีวิต ณ แหล่งผลิต (บาท/กก.) | 44.95  | 49.31  | 45.91  | 39.97  | 58.55 (ก.พ.)    |

## 6. สถานการณ์ / ปัญหา

6.1 ความเคลื่อนไหวของราคา ราคาสุกรมมีชีวิตปรับตัวสูงขึ้นอย่างต่อเนื่อง โดยเฉพาะช่วงปลายเดือนมกราคม 2551 จาก กก.ละ 50 – 51 บาท (22 ม.ค.51) เป็น 57 – 58 บาท (30 ม.ค.51) และปรับสูงขึ้นจนถึงราคา กก.ละ 59 – 60 บาท (14 ก.พ.51) ส่งผลให้ราคาขายปลีกเนื้อแดงปรับสูงขึ้นอยู่ที่ กก.ละ 115 – 120 บาท ส่งผลกระทบต่อประชาชนผู้บริโภค

6.2 สาเหตุ สมาคมผู้เลี้ยงสุกรแห่งชาติได้ระบุสาเหตุของการปรับราคา เนื่องจากต้นทุนการผลิตสูงขึ้นตามราคาวัตถุดิบอาหารสัตว์ ประกอบกับในช่วงปี 2550 ที่เกิดปัญหาราคาสุกรตกต่ำ ผู้เลี้ยงสุกรได้ลดปริมาณแม่พันธุ์ อีกทั้งการระบาดของโรคท้องร่วงในลูกสุกร (PED : Porcine Epidemic Diarrhea) ที่เกิดขึ้นในช่วงปลายปี 2550 ทำให้ลูกสุกรตายประมาณ 800,000 ตัว ส่งผลต่อปริมาณสุกรมมีชีวิตที่ออกสู่ตลาด และมีแนวโน้มจะเกิดภาวะขาดแคลนสุกร ในช่วงเดือนเมษายน – พฤษภาคม 2550 (กระทรวงเกษตรและสหกรณ์ โดยกรมปศุสัตว์ ระบุข้อมูลความเสียหายสอดคล้องกับสมาคมฯ)

6.3 การส่งออกสุกร ปราบกฎกระแสข่าวความต้องการสุกรของประเทศเพื่อนบ้าน(ลาว กัมพูชา พม่า จีน และเวียดนาม) มีมากขึ้น ทำให้มีการสั่งซื้อสุกรในราคาสูง จึงใจให้มีการส่งออกลูกสุกร และสุกรขุนไปจำหน่ายในประเทศดังกล่าวเพิ่มขึ้น จนอาจส่งผลกระทบต่อปริมาณสุกรในประเทศ

## 7. การแก้ไขปัญหา กรมการค้าภายในได้ดำเนินการ ดังนี้

## 7.1 ราคาจำหน่ายสุกร

□ ขอความร่วมมือสมาคมผู้เลี้ยงสุกรแห่งชาติ บริษัทผู้เลี้ยงสุกรรายใหญ่ และสมาคมผู้ค้าสุกรชำแหละไทย พิจารณาเรื่องการปรับราคาสุกรโดยรอบคอบ ภายใต้หลักเกณฑ์ที่เป็นธรรม สอดคล้องกับต้นทุนการผลิต และสภาพการค้าที่แท้จริง โดยคำนึงถึงผลประโยชน์เกื้อกูลของทุกฝ่าย





## สถิติราคาขายส่ง - ขายปลีก สุกกร ปี 2546 - 2551

| ปี                                                                                          | ม.ค.  | ก.พ.   | มี.ค.  | เม.ย.  | พ.ค.   | มิ.ย. | ก.ค.  | ส.ค.  | ก.ย.  | ต.ค.  | พ.ย.  | ธ.ค.  | เฉลี่ย |
|---------------------------------------------------------------------------------------------|-------|--------|--------|--------|--------|-------|-------|-------|-------|-------|-------|-------|--------|
| ราคาขายส่งลูกสุกร นน. 16 กก./ตัว (บาท/ตัว) : (ปี 46-49 เป็นลูกสุกร นน.12 กก./ตัว) (19 ธ.ค.) |       |        |        |        |        |       |       |       |       |       |       |       |        |
| 2546                                                                                        | 700   | 626    | 352    | 433    | 879    | 848   | 743   | 700   | 845   | 900   | 800   | 743   | 714    |
| 2547                                                                                        | 810   | 1,190  | 1,459  | 1,317  | 884    | 667   | 727   | 890   | 800   | 985   | 1,200 | 1,285 | 1,018  |
| 2548                                                                                        | 1,300 | 1,300  | 1,300  | 1,300  | 1,300  | 1,300 | 1,300 | 1,300 | 1,255 | 1,105 | 1,355 | 1,500 | 1,301  |
| 2549                                                                                        | 1,500 | 1,500  | 1,500  | 1,444  | 1,400  | 1,321 | 1,100 | 1,100 | 1,100 | 1,100 | 1,164 | 875   | 1,259  |
| 2550                                                                                        | 814   | 800    | 890    | 829    | 700    | 914   | 1,175 | 1,300 | 1,150 | 1,064 | 1,245 | 1,000 | 990    |
| 2551                                                                                        | 1,250 | 1,760  |        |        |        |       |       |       |       |       |       |       | 1,505  |
| ราคาขายส่งสุกรมีชีวิต (ฟาร์ม) ณ แหล่งผลิต (บาท/กก.)                                         |       |        |        |        |        |       |       |       |       |       |       |       |        |
| 2546                                                                                        | 28.50 | 27.13  | 24.60  | 26.31  | 38.18  | 38.93 | 36.50 | 34.20 | 36.00 | 35.83 | 33.75 | 33.88 | 32.82  |
| 2547                                                                                        | 37.33 | 47.70  | 53.41  | 55.22  | 50.95  | 43.00 | 40.70 | 41.60 | 40.00 | 39.35 | 43.59 | 46.50 | 44.95  |
| 2548                                                                                        | 47.50 | 48.50  | 48.54  | 52.79  | 51.92  | 51.50 | 51.45 | 49.77 | 46.23 | 43.90 | 48.36 | 51.25 | 49.31  |
| 2549                                                                                        | 50.55 | 48.50  | 48.39  | 47.88  | 48.50  | 47.97 | 45.97 | 45.77 | 45.20 | 42.21 | 42.73 | 37.20 | 45.91  |
| 2550                                                                                        | 30.98 | 32.30  | 37.88  | 37.79  | 37.75  | 41.07 | 44.00 | 46.17 | 42.80 | 40.14 | 45.14 | 43.56 | 39.97  |
| 2551                                                                                        | 48.05 | 58.55  |        |        |        |       |       |       |       |       |       |       | 53.30  |
| ราคาขายปลีกเนื้อแดง ตลาด กทม. (บาท/กก.)                                                     |       |        |        |        |        |       |       |       |       |       |       |       |        |
| 2546                                                                                        | 67.50 | 67.03  | 63.64  | 65.44  | 73.84  | 74.50 | 74.50 | 74.50 | 74.50 | 73.67 | 72.50 | 72.50 | 71.18  |
| 2547                                                                                        | 75.35 | 94.00  | 103.64 | 105.00 | 100.03 | 89.64 | 87.16 | 88.00 | 82.50 | 82.50 | 86.36 | 87.50 | 90.14  |
| 2548                                                                                        | 92.50 | 91.71  | 91.09  | 100.88 | 100.47 | 99.00 | 97.82 | 97.14 | 93.23 | 92.50 | 96.82 | 97.50 | 95.89  |
| 2549                                                                                        | 97.50 | 97.50  | 97.50  | 97.50  | 97.50  | 96.18 | 92.50 | 92.50 | 92.50 | 91.79 | 91.48 | 87.25 | 94.31  |
| 2550                                                                                        | 82.36 | 78.70  | 82.02  | 82.50  | 81.80  | 83.05 | 86.88 | 87.50 | 84.20 | 83.64 | 90.68 | 87.50 | 84.24  |
| 2551                                                                                        | 90.68 | 115.79 |        |        |        |       |       |       |       |       |       |       | 103.24 |

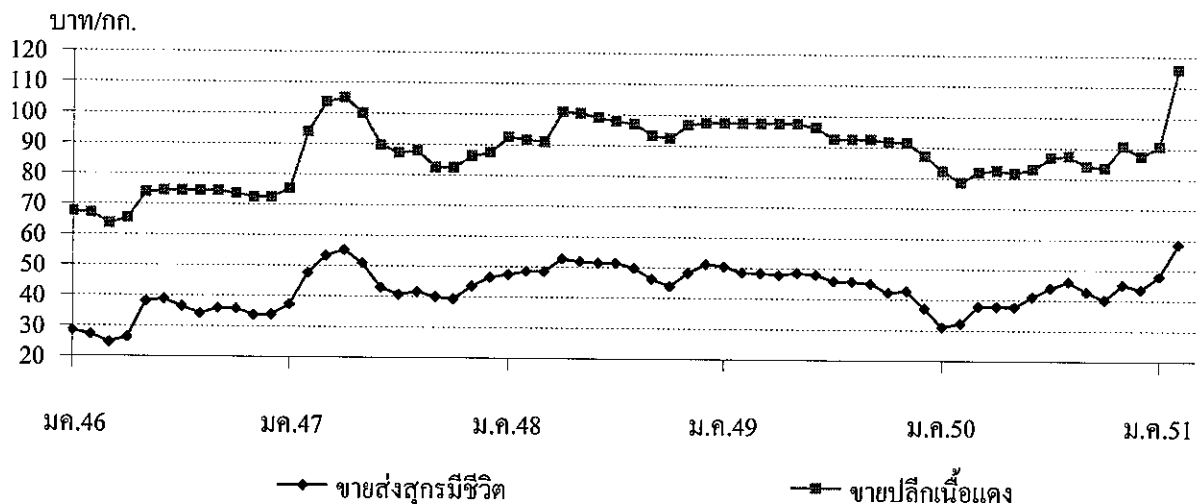

**ไข่ไก่**

|                                           | 2547  | 2548   | 2549   | 2550   | 2551            |
|-------------------------------------------|-------|--------|--------|--------|-----------------|
|                                           |       |        |        |        | (ประมาณการ)     |
| 1. ผลผลิต (ล้านฟอง)                       | 6,556 | 7,812  | 8,906  | 8,977  | 9,209           |
| 2. การใช้ภายในประเทศ (ล้านฟอง)            | 6,502 | 7,701  | 8,722  | 8,797  | 9,025           |
| 3. อัตรากาบริโภค (ฟอง/คน/ปี)              | 101   | 118    | 134    | 135    | 160             |
| 4. การส่งออก - ปริมาณ (ล้านฟอง)           | 54.03 | 109.65 | 183.66 | 239.98 | 18.513 (ม.ค.51) |
| - มูลค่า (ล้านบาท)                        | 97.69 | 179.74 | 273.86 | 747.92 | 49.685 (ม.ค.51) |
| 5. ต้นทุนการผลิต (บาท/ฟอง) : สศก.         | 1.54  | 1.59   | 1.78   | 1.93   | 2.10 (ม.ค.51)   |
| 6. ราคา ไข่ไก่สดคละ ณ แหล่งผลิต (บาท/ฟอง) | 2.02  | 2.18   | 1.70   | 1.92   | 2.16 (ก.พ.51)   |

7. สถานการณ์เดือนกุมภาพันธ์ 2551 มีผลผลิตออกสู่ตลาดสม่ำเสมอ ภาวะการค้าและความต้องการบริโภค ยังมีมากเป็นปกติ ราคาไข่ไก่ คละ ณ แหล่งผลิต ที่เกษตรกรขายได้ ปรับสูงขึ้นสัปดาห์ละ 0.10 บาท ทำให้ราคาไข่ไก่ปรับจากฟองละ 2.00 บาท (ต้นเดือน) เป็นฟองละ 2.40 บาท (ปลายเดือน) ทั้งนี้ เป็นผลจากมาตรการแก้ไขปัญหาด้านการผลิตและการตลาดของภาครัฐและเอกชน ที่ร่วมดำเนินการอย่างต่อเนื่อง ภายใต้คณะกรรมการนโยบายพัฒนาไข่ไก่และผลิตภัณฑ์ (Egg Board) ตลอดปี 2549 - 2550 ที่เกิดปัญหาราคาไข่ไก่ตกต่ำ ส่งผลให้ปัญหาคลี่คลายลง และราคาปรับสูงขึ้น

**8. มาตรการด้านการตลาด**

8.1 เชื้อมโยงการจำหน่าย จัดหาสถานที่ให้เกษตรกรผู้เลี้ยงไก่ไข่ นำไข่ไก่มาจำหน่ายให้แก่ผู้บริโภค ภายใต้ชื่อ “ไข่ไก่ธงฟ้า...ขายตรงจากฟาร์ม” ตั้งแต่ช่วงปลายเดือนธันวาคม 2550 เป็นต้นมา ทั้งในส่วนกลางและภูมิภาค

8.2 ณรงค์เพิ่มการบริโภค ขอความร่วมมือหน่วยงานต่างๆ เผยแพร่เอกสารให้ความรู้และรณรงค์เพิ่มการบริโภค ไข่ไก่ รวมทั้งเพิ่มรายการอาหารที่ปรุงจากไข่ ในมื้ออาหารของเด็กนักเรียนและทหาร

9. การส่งออก ปี 2551 มีการกำหนดเป้าหมายการส่งออกไว้ที่ 200 – 220 ล้านฟอง

10. แนวโน้ม ผลผลิตออกสู่ตลาดสม่ำเสมอ ราคามีแนวโน้มเคลื่อนไหวอยู่ในเกณฑ์ดี



กรมการค้าภายใน กระทรวงพาณิชย์

มีนาคม 2551

## สถิติราคาขายส่ง - ขายปลีก ไข่ไก่

ปี 2546 - 2551

| ปี                                                     | ม.ค.  | ก.พ.  | มี.ค. | เม.ย. | พ.ค.  | มิ.ย. | ก.ค.  | ส.ค.  | ก.ย.  | ต.ค.  | พ.ย.  | ธ.ค.  | เฉลี่ย |
|--------------------------------------------------------|-------|-------|-------|-------|-------|-------|-------|-------|-------|-------|-------|-------|--------|
| <b>ราคาขายส่งลูกไก่ไข่ทั่วไป (บาท/ตัว)</b>             |       |       |       |       |       |       |       |       |       |       |       |       |        |
| 2546                                                   | 8.41  | 10.03 | 11.50 | 13.06 | 14.55 | 15.50 | 15.50 | 15.50 | 15.90 | 15.50 | 15.50 | 15.50 | 13.87  |
| 2547                                                   | 17.00 | 20.00 | 21.50 | 23.72 | 26.50 | 26.50 | 25.82 | 23.60 | 23.60 | 23.50 | 19.86 | 13.50 | 22.09  |
| 2548                                                   | 14.35 | 15.50 | 15.50 | 15.79 | 16.50 | 16.50 | 18.18 | 18.50 | 17.59 | 16.80 | 15.32 | 14.50 | 16.25  |
| 2549                                                   | 14.50 | 12.82 | 13.37 | 16.50 | 16.50 | 16.50 | 14.24 | 14.32 | 13.20 | 11.50 | 14.09 | 13.03 | 14.21  |
| 2550                                                   | 13.74 | 16.45 | 17.50 | 17.50 | 18.95 | 19.50 | 19.50 | 19.50 | 19.50 | 19.50 | 19.50 | 15.68 | 18.07  |
| 2551                                                   | 8.64  | 11.70 |       |       |       |       |       |       |       |       |       |       | 10.17  |
| <b>ราคาขายส่งไข่ไก่สด คณะ ณ แหล่งผลิต (บาท/ฟอง)</b>    |       |       |       |       |       |       |       |       |       |       |       |       |        |
| 2546                                                   | 1.02  | 1.16  | 1.25  | 1.26  | 1.42  | 1.54  | 1.55  | 1.56  | 1.63  | 1.62  | 1.50  | 1.52  | 1.42   |
| 2547                                                   | 1.91  | 1.40  | 1.47  | 2.24  | 2.22  | 2.34  | 2.45  | 2.30  | 2.22  | 2.10  | 1.66  | 1.88  | 2.02   |
| 2548                                                   | 2.25  | 2.18  | 2.15  | 2.23  | 2.38  | 2.40  | 2.54  | 2.40  | 2.13  | 2.06  | 1.85  | 1.63  | 2.18   |
| 2549                                                   | 1.63  | 1.50  | 1.73  | 1.71  | 1.78  | 1.78  | 1.70  | 1.74  | 1.61  | 1.60  | 1.84  | 1.72  | 1.70   |
| 2550                                                   | 1.79  | 1.83  | 1.74  | 1.74  | 1.97  | 2.00  | 2.05  | 2.10  | 2.17  | 1.95  | 1.96  | 1.74  | 1.92   |
| 2551                                                   | 1.76  | 2.16  |       |       |       |       |       |       |       |       |       |       | 1.96   |
| <b>ราคาขายปลีกไข่ไก่ เบอร์ 3 ณ ตลาด กทม. (บาท/ฟอง)</b> |       |       |       |       |       |       |       |       |       |       |       |       |        |
| 2546                                                   | 1.67  | 1.79  | 1.85  | 1.85  | 1.96  | 2.05  | 2.05  | 2.05  | 2.05  | 2.23  | 1.95  | 1.97  | 1.96   |
| 2547                                                   | 2.26  | 1.96  | 1.97  | 2.69  | 2.85  | 2.85  | 2.92  | 2.8   | 2.65  | 2.58  | 2.24  | 2.37  | 2.51   |
| 2548                                                   | 2.69  | 2.68  | 2.70  | 2.75  | 2.85  | 2.85  | 3.02  | 2.85  | 2.60  | 2.51  | 2.41  | 2.28  | 2.68   |
| 2549                                                   | 2.17  | 2.01  | 2.16  | 2.19  | 2.23  | 2.23  | 2.15  | 2.19  | 2.15  | 2.15  | 2.29  | 2.18  | 2.18   |
| 2550                                                   | 2.15  | 2.17  | 2.16  | 2.16  | 2.38  | 2.45  | 2.45  | 2.45  | 2.52  | 2.34  | 2.34  | 2.25  | 2.32   |
| 2551                                                   | 2.27  | 2.56  |       |       |       |       |       |       |       |       |       |       | 2.42   |

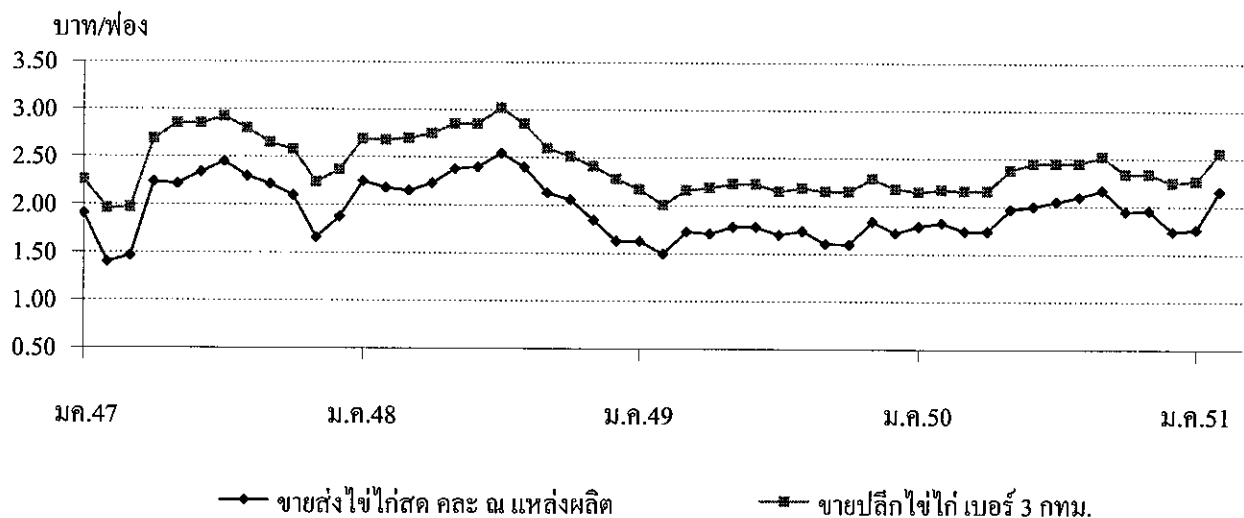

## เกลือทะเล

| 1. ผลผลิตและความต้องการใช้      | ปี 2547  | ปี 2548 | ปี 2549 | ปี 2550  | ปี 2551<br>(ประมาณการ) |
|---------------------------------|----------|---------|---------|----------|------------------------|
| ผลผลิตไทย (ตัน)                 | 660,590  | 700,000 | 650,000 | 710,000  | 680,000                |
| ความต้องการใช้(ตัน)             | 694,555  | 710,855 | 648,311 | NA       | NA                     |
| การนำเข้า ปริมาณ (ตัน)          | 35,190   | 12,379  | 5,167   | 1,053    | 252                    |
| มูลค่า (ล้านบาท)                | 36.73    | 12.38   | 8.56    | 2.15     | 0.787<br>(ม.ค.51)      |
| การส่งออก ปริมาณ (ตัน)          | 1,224    | 1,524   | 6,856   | 1,436    | 755                    |
| มูลค่า (ล้านบาท)                | 6.09     | 4.74    | 18.43   | 2.09     | 0.898<br>(ม.ค.51)      |
| 2. ราคา (บาท/ตัน)               | 1,029.55 | 708.34  | 764.79  | 1,050.00 | 961<br>(ก.พ.51)        |
| 3. ต้นทุน จ.สมุทรสาคร (บาท/ตัน) | 665.00   | 694.50  | 695.00  | 733.00   | NA                     |

## 4. สภาพปัญหา/สาเหตุ

4.1 ปริมาณผลผลิตออกสู่ตลาดมาก ในช่วงเดือนมีนาคม-เมษายน ราคามักจะปรับลดลง

4.2 ต้นทุนการผลิตเกลือทะเลสูงขึ้น เช่น ค่าเชื้อเพลิง ค่าแรงงาน

4.3 ภาคอุตสาหกรรมมีความต้องการใช้เกลือสินเธาว์ทดแทนเกลือทะเลมากขึ้น เนื่องจากเกลือสินเธาว์มีคุณสมบัติที่เหมาะสมสำหรับการใช้ภายในอุตสาหกรรมมากกว่าเกลือทะเล

## 5. มาตรการแก้ไขในอดีต

ปี 2541 เกิดปัญหาราคาเกลือตกต่ำ คชก. ได้มีมติ (3 ก.พ.42) อนุมัติเงินทุนหมุนเวียนปลดคอกเบี้ย จำนวน 60 ล้านบาท ให้สหกรณ์การเกษตรรณเกลือนำไปปรับซื้อ/จำหน่ายเกลือจากเกษตรกรตันละ 887 บาท

ผลการดำเนินงานรับซื้อเกลือได้ 975 ตัน มูลค่า 0.680 ล้านบาท รับจำหน่ายเกลือได้ 36,810 ตัน มูลค่า 22.85 ล้านบาท และราคาเกลือได้ขยับตัวสูงขึ้น จากราคาเฉลี่ยตันละ 661.11 บาท ในเดือน ก.พ.42 เป็นต้นละ 2,038.89 บาท ในเดือน ธ.ค.42

## 6. สถานการณ์ปัจจุบัน

ผลผลิตปี 2551 เริ่มออกสู่ตลาดเพิ่มมากขึ้นตามลำดับ ส่งผลให้ราคาอ่อนตัวลงจากเดือนก่อนต้นละ 26 บาท อยู่ที่ต้นละ 961 บาท อย่างไรก็ตาม ยังคงสูงกว่าระยะเดียวกันของปีก่อนต้นละ 151 บาท หรือร้อยละ 18.5

\*\*\*\*\*

## ราคาเกลือที่เกษตรกรขายได้

หน่วย : บาท/ตัน

| ปี   | ม.ค.     | ก.พ.     | มี.ค.    | เม.ย.    | พ.ค.     | มิ.ย.    | ก.ค.     | ส.ค.     | ก.ย.     | ต.ค.     | พ.ย.     | ธ.ค.     | เฉลี่ย   |
|------|----------|----------|----------|----------|----------|----------|----------|----------|----------|----------|----------|----------|----------|
| 2542 | 511.11   | 661.11   | 777.78   | 1,511.11 | 1,866.67 | 2,158.33 | 2,111.11 | 1,755.55 | 1,744.45 | 2,123.61 | 2,244.44 | 2,038.89 | 1,625.35 |
| 2543 | 1,388.89 | 944.44   | 1,238.89 | 1,246.89 | 1,677.78 | 2,040.74 | 2,044.44 | 1,761.11 | 1,633.33 | 1,811.11 | 1,777.78 | 1,744.45 | 1,609.15 |
| 2544 | 1,315.55 | 1,372.22 | 1,508.22 | 1,608.15 | 1,755.55 | 1,816.67 | 1,855.55 | 1,833.33 | 1,916.67 | 1,916.67 | 1,916.67 | 1,916.67 | 1,727.66 |
| 2545 | 1,556.67 | 1,333.33 | 1,324.45 | 1,266.30 | 1,146.85 | 1,250.00 | 1,266.67 | 1,305.25 | 1,333.33 | 1,333.33 | 1,289.44 | 1,265.00 | 1,305.89 |
| 2546 | 1,079.26 | 989.36   | 878.01   | 815.55   | 777.78   | 891.22   | 937.33   | 1,002.33 | 1,045.24 | 1,058.89 | 1,074.53 | 1,133.20 | 973.56   |
| 2547 | 944.38   | 1,152.67 | 1,147.19 | 913.69   | 963.89   | 1,062.99 | 1,111.25 | 1,066.67 | 1,073.34 | 1,035.54 | 950.69   | 932.33   | 1,029.55 |
| 2548 | 722.85   | 739.00   | 722.33   | 714.05   | 694.56   | 706.75   | 700.11   | 711.22   | 700.11   | 700.11   | 694.50   | 694.50   | 708.34   |
| 2549 | 800.17   | 796.17   | 787.75   | 789.00   | 708.36   | 666.67   | 711.11   | 753.33   | 777.77   | 766.67   | 781.67   | 838.76   | 764.79   |
| 2550 | 963.88   | 810.00   | 659.67   | 539.00   | 711.11   | 954.45   | 1,034.72 | 1,054.17 | 1,093.33 | 1,111.11 | 1,100.00 | 1,050.00 | 923.45   |
| 2551 | 987.00   | 961.00   |          |          |          |          |          |          |          |          |          |          |          |

ที่มา : กรมส่งเสริมสหกรณ์และสำนักงานการค้าภายในจังหวัด

บาท/ตัน

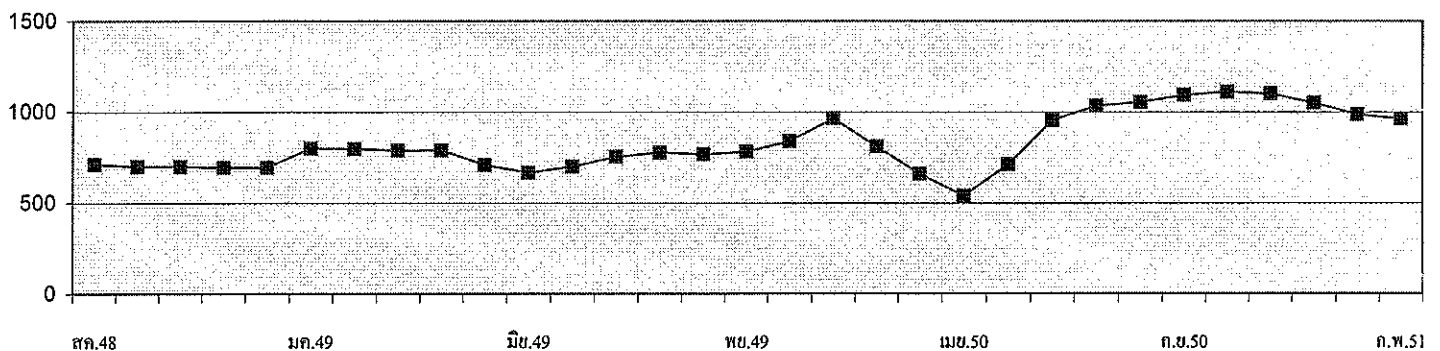

กรมการค้าภายใน กระทรวงพาณิชย์

กุมภาพันธ์ 2551

## ถั่วเหลือง

| 1. ผลผลิตและการใช้ (ล้านตัน)            | ปี 2546 | ปี 2547 | ปี 2548 | ปี 2549 | ปี 2550 | ปี 2551 |         |
|-----------------------------------------|---------|---------|---------|---------|---------|---------|---------|
| 1.1 ผลผลิตพืชน้ำมันโลก                  | 330.27  | 335.180 | 381.690 | 391.810 | 407.980 | 390.090 |         |
| 1.2 ผลผลิตถั่วเหลือง                    |         |         |         |         |         |         |         |
| 1.2.1 โลก                               | 196.840 | 186.600 | 215.751 | 220.537 | 237.234 | 219.849 |         |
| 1.2.2 ไทย                               | 0.236   | 0.223   | 0.215   | 0.220   | 0.213   | 0.212   |         |
| - ถั่วฤดูแล้ง                           | 0.149   | 0.143   | 0.137   | 0.148   | 0.143   | 0.143   |         |
| - ถั่วฤดูฝน                             | 0.088   | 0.080   | 0.078   | 0.072   | 0.071   | 0.069   |         |
| 1.3 ความต้องการใช้                      | 1.925   | 1.658   | 1.607   | 1.617   | 1.722   | 1.724   |         |
| 1.4 นำเข้า                              | 1.690   | 1.436   | 1.608   | 1.395   | 1.541   | 1.500   |         |
| 1.5 ส่งออก                              | 0.0006  | 0.0010  | 0.0012  | 0.0012  | 0.0027  | 0.002   |         |
| 2. ต้นทุนการผลิต (บาท/กก.)              | 7.87    | 8.16    | 8.95    | 9.39    | 9.75    | NA      |         |
| 3. ราคา (บาท/กก.)                       | ปี 2546 | ปี 2547 | ปี 2548 | ปี 2549 | ปี 2550 | ปี 2551 |         |
|                                         |         |         |         |         |         | ม.ค. 51 | ก.พ. 51 |
| 3.1 เกษตรกรขายได้ (คละ)                 | 10.26   | 10.26   | 10.72   | 10.49   | 1.56    | -       | -       |
| 3.2 ขายส่ง กทม.                         |         |         |         |         |         |         |         |
| - เกรดแปรรูปอาหาร                       | 15.02   | 17.52   | 14.67   | 14.67   | 16.30   | 21.49   | 22.50   |
| - เกรดผลิตอาหารสัตว์                    | 13.97   | 16.20   | 13.88   | 13.71   | 14.38   | 19.42   | 20.50   |
| - เกรดสกัดน้ำมัน                        | 11.75   | 13.58   | 11.52   | 11.50   | 12.90   | 17.28   | 17.75   |
| 3.3 ซื้อขายล่วงหน้าตลาดชิคาโก(US. No.2) |         |         |         |         |         |         |         |
| - บาท/กก.                               | 9.68    | 11.13   | 9.01    | 8.26    | 10.97   | 15.38   | 16.63   |
| - เหรียญสหรัฐ/ตัน                       | 233.14  | 276.73  | 223.12  | 217.41  | 317.10  | 461.66  | 508.19  |

## 4. สภาพปัญหา/สาเหตุ

ผลผลิตเมล็ดถั่วเหลืองในประเทศไทยไม่เพียงพอกับความต้องการใช้ต้องนำเข้าจากต่างประเทศร้อยละ 87 เพื่อใช้ในอุตสาหกรรมการสกัดน้ำมันพืช การผลิตอาหารสัตว์ และการแปรรูปผลิตภัณฑ์อาหารต่าง ๆ

5. มาตรการแก้ไขปัญหา

การกำหนดนโยบายและมาตรการนำเข้าเมล็ดถั่วเหลือง เป็นอำนาจหน้าที่ของคณะกรรมการพืช น้ำมันและน้ำมันพืช ซึ่งได้รับการแต่งตั้งจากคณะรัฐมนตรี โดยมีรองนายกรัฐมนตรี (ที่นายกรัฐมนตรี มอบหมาย) เป็นประธาน ผู้แทนจากหน่วยงานราชการและเอกชนที่เกี่ยวข้อง เป็นกรรมการ เลขานุการ สำนักงานเศรษฐกิจการเกษตร เป็นกรรมการและเลขานุการ (มติ ครม. 3 เม.ย.50)

นโยบายและมาตรการนำเข้าเมล็ดถั่วเหลือง ปี 2551

คณะรัฐมนตรีมีมติ (2 ต.ค.50) เห็นชอบตามมติคณะกรรมการพืชน้ำมันและน้ำมันพืช (21 ก.ย.50) กำหนดมาตรการนำเข้าไว้ดังนี้

5.1 WTO ไม่จำกัดปริมาณและช่วงเวลา

1) ในโควตา อากรนำเข้าร้อยละ 0 ผู้มีสิทธินำเข้า 12 ราย (6 ส.และผู้แปรรูปอาหาร 6 ราย) และมีเงื่อนไขผู้มีสิทธินำเข้าต้องรับซื้อเมล็ดถั่วเหลืองที่ผลิตในประเทศจากเกษตรกรทั้งหมดตามคุณภาพ มาตรฐานและราคาที่กำหนด ดังนี้

- (1) สกัคน้ำมัน ไม่ต่ำกว่า 10.50 บาท/กก.ณ ไร่นาหรือ 11.50 บาท/กก.ณ กทม.
- (2) ผลิตภัณฑ์สัตว์ ไม่ต่ำกว่า 11.00 บาท/กก.ณ ไร่นาหรือ 12.00 บาท/กก.ณ กทม.
- (3) แปรรูปอาหาร ไม่ต่ำกว่า 13.00 บาท/กก.ณ ไร่นาหรือ 14.00 บาท/กก.ณ กทม.

2) นอกโควตา กำหนดอากรร้อยละ 80

5.2 ACMECS (อากรนำเข้าร้อยละ 0) ใช้หลักเกณฑ์เช่นเดียวกับ WTO (กำหนดผู้มีสิทธินำเข้าและต้องปฏิบัติตามเงื่อนไขการรับซื้อผลผลิตในประเทศ)

5.3 AFTA (อากรนำเข้าร้อยละ 5 และต้องขออนุญาต) ใช้หลักการเช่นเดียวกับ WTO

5.4 FTA ไทย-ออสเตรเลีย และไทย-นิวซีแลนด์ ไทย-ญี่ปุ่น JTEPA (อากรนำเข้าร้อยละ 0 ไม่จำกัดปริมาณนำเข้า) ใช้หลักเกณฑ์เช่นเดียวกับ WTO

5.5 อาเซียน-จีน กำหนดปริมาณในโควตา 10,922 ตัน อากรในโควตาร้อยละ 20 อากรนอกโควตาร้อยละ 80 ทั้งนี้ นำเข้าทั่วไป อากรนำเข้าร้อยละ 6 หรือ กก.ละ 0.30 บาท และต้องขออนุญาต

6. สถานการณ์ ปี 2551

ถั่วเหลืองฤดูฝนออกสู่ตลาดหมดแล้ว คาดว่าถั่วเหลืองฤดูแล้งจะออกสู่ตลาดประมาณเดือนมีนาคม 2551 ราคาซื้อขายล่วงหน้าตลาดชิคาโกเฉลี่ยเดือนกุมภาพันธ์ 2551 สูงขึ้นจากเดือนก่อนร้อยละ 10.08 เนื่องจากอุปสงค์เมล็ดถั่วเหลืองของจีนซึ่งเป็นผู้นำเข้ารายใหญ่มีปริมาณมาก เนื่องจากผลผลิตของจีนเสียหายจากพายุฤดูหนาว อย่างไรก็ดี ในช่วงเดือนมีนาคม 2551 จีนได้มีมาตรการเพื่อเพิ่มผลผลิตถั่วเหลืองในประเทศแล้ว

สำนักส่งเสริมการค้าสินค้าเกษตร  
กรมการค้าภายใน  
มีนาคม 2551



|                                                                             | มค.    | กพ.    | มีค.   | เมย.   | พค.    | มิย.   | กค.    | สค.    | กย.    | ตค.    | พย.    | ธค.    | เฉลี่ย |
|-----------------------------------------------------------------------------|--------|--------|--------|--------|--------|--------|--------|--------|--------|--------|--------|--------|--------|
| <b>1. ราคาที่เกษตรกรขายได้ เมล็ดถั่วเหลืองชนิดคละ</b>                       |        |        |        |        |        |        |        |        |        |        |        |        |        |
| 2545                                                                        | 9.48   | 9.67   | 10.03  | 9.87   | 10.09  | 11.36  | -      | 10.59  | 10.06  | 10.01  | 10.17  | 10.41  | 10.39  |
| 2546                                                                        | 10.36  | 10.16  | 10.06  | 9.74   | 9.77   | 10.10  | -      | 10.12  | 10.44  | 9.73   | 11.10  | 11.64  | 10.21  |
| 2547                                                                        | 11.33  | -      | 14.29  | 15.28  | 14.91  | -      | -      | 10.75  | 10.64  | 9.79   | 11.63  | 12.03  | 11.26  |
| 2548                                                                        | 13.00  | 11.35  | 11.07  | 11.23  | 10.15  | 10.15  | 11.70  | 10.90  | 9.85   | 9.23   | 10.10  | 10.19  | 10.72  |
| 2549                                                                        | -      | -      | 10.37  | 10.13  | 10.04  | -      | 10.35  | 10.35  | 11.17  | 10.95  | 10.59  | 11.19  | 10.49  |
| 2550                                                                        | -      | -      | 10.85  | 10.49  | 10.32  | 9.75   | -      | 12.00  | 11.94  | 10.95  | 12.46  | 15.25  | 11.56  |
| 2551                                                                        | -      | -      | -      | -      | -      | -      | -      | -      | -      | -      | -      | -      | 0.00   |
| <b>2. ราคาขายส่ง เมล็ดถั่วเหลืองเกรดแปรรูปผลิตภัณฑ์อาหาร ตลาด กทม.</b>      |        |        |        |        |        |        |        |        |        |        |        |        |        |
| 2545                                                                        | 14.50  | 14.63  | 15.00  | 15.00  | 15.00  | 15.00  | 15.00  | 15.00  | 15.00  | 15.00  | 15.00  | 15.00  | 14.93  |
| 2546                                                                        | 15.16  | 15.50  | 15.50  | 14.67  | 14.25  | 14.30  | 14.82  | 15.50  | 15.02  | 14.63  | 15.36  | 15.50  | 15.02  |
| 2547                                                                        | 16.00  | 16.50  | 17.77  | 19.70  | 19.75  | 19.54  | 19.25  | 18.25  | 16.75  | 16.45  | 15.50  | 14.75  | 17.52  |
| 2548                                                                        | 14.88  | 15.25  | 15.25  | 15.25  | 14.76  | 14.38  | 14.38  | 14.70  | 14.47  | 14.25  | 14.25  | 14.25  | 14.67  |
| 2549                                                                        | 14.25  | 14.34  | 14.38  | 14.38  | 14.38  | 14.56  | 14.75  | 14.75  | 14.75  | 15.07  | 15.50  | 14.95  | 14.67  |
| 2550                                                                        | 15.04  | 15.25  | 15.25  | 15.16  | 14.75  | 14.75  | 14.75  | 14.99  | 16.64  | 17.94  | 20.30  | 20.75  | 16.30  |
| 2551                                                                        | 21.49  | 22.50  | -      | -      | -      | -      | -      | -      | -      | -      | -      | -      | 22.00  |
| <b>3. ราคาขายส่ง เมล็ดถั่วเหลืองเกรดผลิตอาหารสัตว์ ตลาด กทม.</b>            |        |        |        |        |        |        |        |        |        |        |        |        |        |
| 2546                                                                        | -      | -      | -      | -      | -      | -      | -      | -      | -      | 13.04  | 14.36  | 14.50  | 13.97  |
| 2547                                                                        | 15.00  | 15.50  | 16.50  | 17.70  | 17.75  | 17.75  | 17.75  | 17.00  | 15.75  | 15.45  | 14.50  | 13.75  | 16.20  |
| 2548                                                                        | 13.88  | 14.25  | 14.25  | 14.25  | 13.84  | 13.63  | 13.63  | 14.06  | 13.84  | 13.63  | 13.63  | 13.63  | 13.88  |
| 2549                                                                        | 13.63  | 13.71  | 13.75  | 13.75  | 13.75  | 13.75  | 13.75  | 13.75  | 13.75  | 13.75  | 13.75  | 13.38  | 13.71  |
| 2550                                                                        | 13.32  | 13.38  | 13.38  | 13.31  | 13.00  | 13.00  | 13.00  | 13.28  | 14.85  | 15.90  | 17.85  | 18.25  | 14.38  |
| 2551                                                                        | 19.42  | 20.50  | -      | -      | -      | -      | -      | -      | -      | -      | -      | -      | 19.96  |
| <b>4. ราคาขายส่ง เมล็ดถั่วเหลืองเกรดสกัดน้ำมัน ความชื้น 13.0% ตลาด กทม.</b> |        |        |        |        |        |        |        |        |        |        |        |        |        |
| 2545                                                                        | 11.25  | 11.45  | 12.00  | 12.00  | 12.00  | 12.00  | 12.00  | 12.00  | 12.00  | 12.00  | 12.00  | 12.00  | 11.89  |
| 2546                                                                        | 12.00  | 12.00  | 12.00  | 11.33  | 11.00  | 11.00  | 11.00  | 11.00  | 11.00  | 11.08  | 13.14  | 14.50  | 11.75  |
| 2547                                                                        | 13.38  | 13.38  | 14.56  | 16.66  | 16.52  | 15.59  | 14.79  | 11.75  | 11.75  | 11.45  | 11.49  | 11.63  | 13.58  |
| 2548                                                                        | 11.61  | 11.38  | 11.67  | 12.03  | 11.85  | 11.63  | 11.63  | 11.60  | 11.31  | 11.18  | 11.18  | 11.18  | 11.52  |
| 2549                                                                        | 11.50  | 11.50  | 11.50  | 11.50  | 11.50  | 11.50  | 11.50  | 11.50  | 11.50  | 11.50  | 11.50  | 11.50  | 11.50  |
| 2550                                                                        | 11.50  | 11.60  | 11.85  | 11.63  | 11.63  | 11.75  | 11.80  | 11.98  | 12.98  | 14.20  | 16.76  | 17.13  | 12.90  |
| 2551                                                                        | 17.28  | 17.75  | -      | -      | -      | -      | -      | -      | -      | -      | -      | -      | 17.52  |
| <b>5. ราคาซื้อขายล่วงหน้าเมล็ดถั่วเหลือง ตลาดชิคาโก</b>                     |        |        |        |        |        |        |        |        |        |        |        |        |        |
| 2545                                                                        | 7.06   | 7.03   | 7.34   | 7.46   | 7.59   | 7.83   | 8.62   | 8.8    | 8.94   | 8.75   | 9.12   | 9.04   | 8.13   |
| 2546                                                                        | 8.95   | 9.01   | 9.01   | 9.53   | 9.84   | 9.59   | 8.94   | 8.69   | 9.40   | 10.72  | 11.19  | 11.28  | 9.68   |
| 2547                                                                        | 11.8   | 12.39  | 14.29  | 14.37  | 14.12  | 13.11  | 11.88  | 9.39   | 8.58   | 8.01   | 7.93   | 7.72   | 11.13  |
| 2548                                                                        | 7.62   | 7.62   | 9.01   | 9.07   | 9.31   | 10.44  | 10.60  | 9.51   | 8.73   | 8.65   | 8.69   | 8.91   | 9.01   |
| 2549                                                                        | 8.50   | 8.47   | 8.31   | 7.96   | 8.27   | 8.32   | 8.28   | 7.69   | 7.48   | 8.14   | 8.94   | 8.74   | 8.26   |
| 2550                                                                        | 9.24   | 9.97   | 9.76   | 9.47   | 9.74   | 10.51  | 10.59  | 10.60  | 11.95  | 12.29  | 13.23  | 14.31  | 10.97  |
| 2551                                                                        | 15.38  | 16.63  | -      | -      | -      | -      | -      | -      | -      | -      | -      | -      | 16.01  |
| <b>6. ราคาซื้อขายล่วงหน้าเมล็ดถั่วเหลือง ตลาดชิคาโก (เหรียญสหรัฐ/ตัน)</b>   |        |        |        |        |        |        |        |        |        |        |        |        |        |
| 2545                                                                        | 160.05 | 160.06 | 168.88 | 171.34 | 176.65 | 185.35 | 208.75 | 208.06 | 208.22 | 200.08 | 210.16 | 208.21 | 188.82 |
| 2546                                                                        | 208.66 | 209.61 | 210.22 | 221.71 | 232.56 | 229.77 | 213.39 | 208.13 | 231.70 | 268.98 | 279.72 | 283.18 | 233.14 |
| 2547                                                                        | 300.89 | 315.95 | 361.47 | 363.76 | 347.87 | 320.64 | 289.76 | 225.76 | 206.42 | 193.47 | 196.26 | 198.56 | 276.73 |
| 2548                                                                        | 195.88 | 197.56 | 232.94 | 228.74 | 233.42 | 254.79 | 253.32 | 230.40 | 212.05 | 211.20 | 210.87 | 216.26 | 223.12 |
| 2549                                                                        | 213.99 | 214.34 | 212.68 | 209.01 | 217.32 | 216.49 | 217.23 | 203.82 | 199.28 | 217.42 | 243.97 | 243.34 | 217.41 |
| 2550                                                                        | 256.08 | 278.01 | 277.25 | 270.56 | 280.28 | 302.80 | 313.27 | 308.98 | 347.54 | 358.37 | 388.98 | 423.04 | 317.10 |
| 2551                                                                        | 461.68 | 508.19 | -      | -      | -      | -      | -      | -      | -      | -      | -      | -      | 484.94 |

ที่มา : 1.สำนักงานเศรษฐกิจการเกษตรเฉลี่ยทั้งปีแบบล่วงหน้าทั้งจำนวนผลผลิต , 2-4 กรมการค้าภายใน, 5-6 Chicago Board of Trade

## ปริมาณการนำเข้าและส่งออกเมล็ดถั่วเหลือง

หน่วย : ตัน

|                     | มค.     | กพ.     | มีค.    | เมย.    | พค.     | มิย.    | กค.     | สค.     | กย.     | ตค.     | พย.     | ธค.     | รวม       |
|---------------------|---------|---------|---------|---------|---------|---------|---------|---------|---------|---------|---------|---------|-----------|
| <b>ปริมาณนำเข้า</b> |         |         |         |         |         |         |         |         |         |         |         |         |           |
| 2544                | 20,395  | 16,500  | 26,021  | 102,044 | 129,298 | 154,313 | 123,734 | 141,078 | 92,764  | 177,766 | 99,545  | 279,766 | 1,363,224 |
| 2545                | 79,009  | -       | 217,999 | 57,748  | 66,988  | 186,634 | 138,003 | 154,184 | 36,239  | 134,073 | 211,029 | 246,651 | 1,528,557 |
| 2546                | 7,386   | 159,043 | 128,068 | 121,630 | 260,996 | 211,922 | 181,706 | 80,109  | 190,225 | 66,768  | 129,679 | 152,117 | 1,689,649 |
| 2547                | 173,084 | 601     | 2       | 329     | 163,317 | 198,933 | 184,438 | 147,114 | 42,911  | 229,980 | 63,979  | 231,113 | 1,435,803 |
| 2548                | 196     | 2,390   | 131,368 | 139,493 | 182,376 | 230,410 | 75,991  | 186,633 | 112,192 | 67,333  | 184,715 | 294,686 | 1,607,784 |
| 2549                | 3       | 67,160  | 25,352  | 143,170 | 39,463  | 228,006 | 160,805 | 150,182 | 140,289 | 80,128  | 144,716 | 215,967 | 1,395,242 |
| 2550                | 86,713  | 209,677 | 94,740  | 59,587  | 185,513 | 152,423 | 79,486  | 82,853  | 220,544 | 103,684 | 84,882  | 180,733 | 1,540,835 |
| 2551                | 180,933 | -       | -       | -       | -       | -       | -       | -       | -       | -       | -       | -       | 180,933   |
| <b>ปริมาณส่งออก</b> |         |         |         |         |         |         |         |         |         |         |         |         |           |
| ปี 2543             | 3       | 3       | 7       | 24      | 30      | 4       | 100     | 197     | 43      | 67      | 73      | 67      | 618       |
| 2544                | 50      | 28      | 35      | 28      | 25      | 62      | 3       | 3       | 38      | 13      | 2       | 48      | 335       |
| 2545                | 44      | 17      | 3       | 49      | 37      | 28      | 44      | 280     | 221     | 45      | 41      | 26      | 835       |
| 2546                | 53      | 32      | 107     | 71      | 77      | 83      | 34      | 3       | 20      | 18      | 24      | 48      | 570       |
| 2547                | 107     | 34      | 9       | 10      | 203     | 41      | 114     | 149     | 12      | 29      | 115     | 151     | 974       |
| 2548                | 68      | 109     | 131     | 102     | 123     | 103     | 126     | 51      | 65      | 98      | 65      | 181     | 1,224     |
| 2549                | 47      | 65      | 121     | 181     | 140     | 55      | 184     | 79      | 126     | 32      | 118     | 86      | 1,235     |
| 2550                | 219     | 80      | 77      | 53      | 147     | 106     | -       | 64      | 5       | 24      | 1,039   | 843     | 2,658     |
| 2551                | 70      | -       | -       | -       | -       | -       | -       | -       | -       | -       | -       | -       | 70        |

ที่มา : กรมศุลกากร : ปี 2543-2549 พิกัด 1201001000 และ 1201009001

: ปี 2550 พิกัด 1201009001 1201001000 และ 1201009000

W1MyDoc4/รายเดือน P:ราคาขายเดือน.43-50

## กากถั่วเหลือง

| 1. ผลผลิตและการใช้ (ล้านตัน)  | ปี 2546 | ปี 2547 | ปี 2548 | ปี 2549 | ปี 2550 | ปี 2551       |        |
|-------------------------------|---------|---------|---------|---------|---------|---------------|--------|
| 1.1 ผลผลิตโลก                 | 130.650 | 128.610 | 138.709 | 145.581 | 153.519 | 161.774       |        |
| 1.2 ผลผลิตในประเทศ            | 0.900   | 0.875   | 0.931   | 0.774   | 0.823   | 0.824         |        |
| - เมล็ดในประเทศ               | 0.093   | 0.088   | 0.085   | 0.087   | 0.084   | 0.085         |        |
| - เมล็ดนำเข้า                 | 0.807   | 0.787   | 0.846   | 0.687   | 0.739   | 0.739         |        |
| 1.3 ความต้องการใช้            | 2.818   | 2.137   | 2.815   | 2.949   | 2.992   | 3.113         |        |
| 1.4 นำเข้า                    | 1.918   | 1.262   | 1.881   | 2.174   | 2.105   | 2.285         |        |
| 2. ราคา (บาท/กก.)             | ปี 2546 | ปี 2547 | ปี 2548 | ปี 2549 | ปี 2550 | ปี 2551       |        |
|                               |         |         |         |         |         | ม.ค.51 ก.พ.51 |        |
| 2.1 ขายส่ง กทม.               |         |         |         |         |         |               |        |
| - กากถั่วเหลืองในประเทศ       |         |         |         |         |         |               |        |
| - เมล็ดในโปรตีน44-48%         | 11.58   | 13.51   | 11.80   | 10.79   | 12.79   | 17.57         | 17.54  |
| - เมล็ดนำเข้าโปรตีน42-45%     | 10.82   | 12.75   | 11.37   | 10.36   | 12.24   | 16.90         | 16.94  |
| - กากถั่วเหลืองนำเข้า         |         |         |         |         |         |               |        |
| - โปรตีน 46-48%               | 10.71   | 13.61   | 11.68   | 10.95   | 12.38   | 15.75         | 16.85  |
| - โปรตีน 42-45%               | 10.36   | 11.50   | 10.92   | 10.12   | 11.63   | 16.41         | 16.57  |
| 2.2 ซื้อขายล่วงหน้าตลาดชิคาโก |         |         |         |         |         |               |        |
| - บาท/กก.                     | 8.91    | 10.35   | 8.32    | 7.37    | 9.12    | 12.52         | 12.98  |
| - เหรียญสหรัฐ/ตัน             | 214.51  | 257.32  | 205.86  | 193.94  | 263.57  | 375.80        | 396.71 |

## 3. สภาพปัญหา/สาเหตุ

ผลผลิตกากถั่วเหลืองในประเทศมีไม่เพียงพอกับความต้องการใช้ ต้องนำเข้าจากต่างประเทศ ร้อยละ 90 ทั้งในรูปของกากถั่วเหลืองและเมล็ดถั่วเหลือง

## 4. มาตรการแก้ไขปัญหา

การกำหนดนโยบายและมาตรการนำเข้ากากถั่วเหลืองเป็นอำนาจหน้าที่ของคณะกรรมการนโยบายอาหาร ซึ่งได้รับการแต่งตั้งจากคณะรัฐมนตรี โดยมี รัฐมนตรีว่าการกระทรวงพาณิชย์ เป็นประธาน รัฐมนตรีช่วยว่าการกระทรวงพาณิชย์ กระทรวงเกษตรและสหกรณ์ กระทรวงการคลัง กระทรวงอุตสาหกรรมและกระทรวงมหาดไทย เป็นกรรมการ อธิบดีกรมการค้าภายใน เป็นเลขานุการ (มติ ครม. 3 ม.ค.50)

## นโยบายและมาตรการนำเข้ากากถั่วเหลือง ปี 2551

มติคณะรัฐมนตรี (25 ก.ย.50) เห็นชอบตามมติคณะกรรมการนโยบายอาหาร (17 ก.ย.50) ให้กำหนดนโยบายและมาตรการนำเข้ากากถั่วเหลืองเช่นเดียวกับปี 2550 ดังนี้

4.1 การนำเข้าภายใต้องค์การการค้าโลก (WTO) 1) อากรนำเข้าในโควตาร้อยละ 4 และผู้มีสิทธินำเข้า ได้แก่ ผู้มีสิทธินำเข้าเดิมประกอบด้วย 7 สมาคม (สมาคมผู้ผลิตอาหารสัตว์ไทย สมาคมผู้ผลิตไก่เพื่อส่งออกไทย สมาคมผู้เลี้ยงไก่เนื้อเพื่อการส่งออก สมาคมผู้เลี้ยงเป็ดเพื่อการค้าและการส่งออก สมาคมปศุสัตว์ไทย สมาคมส่งเสริมการเลี้ยงไก่แห่งประเทศไทย ในพระบรมราชูปถัมภ์ และสมาคมส่งเสริมผู้ใช้อัตถุดิบอาหารสัตว์) และมีเงื่อนไขผู้มีสิทธินำเข้าต้องรับซื้อกากถั่วเหลืองที่ผลิตจากเมล็ดถั่วเหลืองในประเทศของโรงงานสกัด น้ำมันพืชทั้งหมดในราคาไม่ต่ำกว่า กก.ละ 9.85 บาท ณ หน้าโรงงานสกัดน้ำมันพืช ตลาด กทม. โดยต้องทำสัญญาการปฏิบัติตามเงื่อนไขดังกล่าวไว้กับกระทรวงพาณิชย์ และกระทรวงเกษตรและสหกรณ์ ทั้งนี้ หากกระทรวงเกษตรและสหกรณ์ปรับราคารับซื้อเมล็ดถั่วเหลืองเกรดสกัดน้ำมันของปี 2551 เพิ่ม/ลด จากปี 2550 ให้กระทรวงพาณิชย์ปรับราคารับซื้อกากถั่วเหลืองที่ผลิตจากเมล็ดในประเทศในอัตราส่วนที่ เทียบเคียงกันและหากมีผู้ยื่นขอมีสิทธินำเข้ารายใหม่ให้อยู่ในดุลยพินิจของคณะกรรมการนโยบายอาหาร พิจารณาตามความจำเป็นและเหมาะสม 2) อากรนำเข้านอกโควตาร้อยละ 119

4.2 การนำเข้าภายใต้เขตการค้าเสรีอาเซียน (AFTA) กำหนดอากรนำเข้าร้อยละ 5

4.3 การนำเข้าภายใต้ความตกลงการค้าเสรี ไทย-นิวซีแลนด์ ไทย-ออสเตรเลีย (FTA) ตาม ความตกลงหุ้นส่วนเศรษฐกิจไทย-ญี่ปุ่น (JTEPA) กำหนดอากรนำเข้าร้อยละ 0

4.4 การนำเข้าทั่วไป (ไม่ใช่การนำเข้าตามข้อ 4.1-4.3) กำหนดอากรนำเข้าร้อยละ 6 และค่าธรรมเนียม พิเศษ ต้นละ 2,519 บาท ทั้งนี้ การนำเข้านอกเหนือจากในโควตาให้นำเข้าได้โดยไม่จำกัดปริมาณและ ช่วงเวลานำเข้า

## 5. การดำเนินการกำกับดูแล ปี 2551

ประธานคณะกรรมการนโยบายอาหารแต่งตั้งคณะกรรมการกำกับดูแลวัตถุดิบอาหารสัตว์ เมื่อวันที่ 3 ตุลาคม 2550 เพื่อกำกับดูแลการนำเข้าวัตถุดิบอาหารสัตว์และการปฏิบัติตามเงื่อนไขที่กำหนด โดย 1) ดำเนินการให้มีการลงนามในสัญญาการรับซื้อกากถั่วเหลือง ปี 2551 ระหว่างกระทรวงพาณิชย์ และกระทรวงเกษตรและสหกรณ์ กับกลุ่มผู้มีสิทธินำเข้ากากถั่วเหลืองเมื่อวันที่ 7 ธันวาคม 2550 2) กำหนดแนวทางการกำกับดูแลการนำเข้ากากถั่วเหลืองและการปฏิบัติตามเงื่อนไขที่กำหนด ดังนี้ (1) ให้กลุ่มผู้นำเข้าและกลุ่มโรงงานสกัดฯ รายงานการรับซื้อและจำหน่ายเป็นประจำทุกเดือน (2) กำกับดูแลตรวจสอบปริมาณการรับซื้อและจำหน่ายให้สอดคล้องกัน (3) ตรวจสอบสต็อกเมล็ด และกากของโรงงานสกัดทุกเดือน

## 6. สถานการณ์ ปี 2551

ราคาตลาด กทม.กากถั่วเหลืองที่ผลิตในประเทศสูงขึ้นช่วงปลายสัปดาห์สุดท้ายของเดือน ก.พ.51 และ โนม์ทรงตัวต่ำช่วงต้นเดือน ก.พ.51 ที่ กก.ละ 17.50 บาท ส่วนราคากากที่ผลิตจากเมล็ดนำเข้าและกาก นำเข้าเฉลี่ยเดือนกุมภาพันธ์ 2551 สูงขึ้นจากเดือนก่อนซึ่งเป็นไปตามราคาตลาดต่างประเทศ เนื่องจาก ความต้องการใช้ของจีนมีปริมาณมาก จากที่ประสบพายุทำให้ผลผลิตเกษตรเสียหายจำนวนมาก

สำนักส่งเสริมการค้าสินค้าเกษตร  
กรมการค้าภายใน  
มีนาคม 2551

ราคากากถั่วเหลือง

หน่วย:บาท/ตัน 81

|                                                                                                               | มค.    | กพ.    | มีค.   | เมย.   | พค.    | มิย.   | กค.    | สค.    | กย.    | ตค.    | พย.    | ธค.    | เฉลี่ย |
|---------------------------------------------------------------------------------------------------------------|--------|--------|--------|--------|--------|--------|--------|--------|--------|--------|--------|--------|--------|
| <b>1. ราคาขายส่ง กากถั่วเหลืองผลิตในประเทศจากเมล็ดในประเทศ โปรตีน 44-48% ณ หน้าโรงงานสกัดน้ำมัน ตลาด กทม.</b> |        |        |        |        |        |        |        |        |        |        |        |        |        |
| ปี 2545                                                                                                       | 10.37  | 10.45  | 10.26  | 10.14  | 10.25  | 10.24  | 10.48  | 10.48  | 10.55  | 10.38  | 10.34  | 10.59  | 10.38  |
| ปี 2546                                                                                                       | 10.65  | 11.06  | 11.25  | 11.39  | 11.47  | 11.58  | 11.49  | 11.15  | 11.15  | 11.59  | 13.20  | 13.04  | 11.58  |
| ปี 2547                                                                                                       | 13.74  | 13.94  | 15.29  | 16.53  | 15.90  | 14.17  | 13.63  | 12.75  | 11.75  | 11.29  | 11.40  | 11.70  | 13.51  |
| ปี 2548                                                                                                       | 11.70  | 11.70  | 12.35  | 12.35  | 12.29  | 12.42  | 12.26  | 11.79  | 11.45  | 11.29  | 11.16  | 10.80  | 11.80  |
| ปี 2549                                                                                                       | 10.84  | 10.46  | 10.80  | 11.33  | 10.98  | 10.80  | 10.89  | 10.76  | 10.57  | 10.50  | 10.75  | 10.75  | 10.79  |
| ปี 2550                                                                                                       | 10.92  | 11.21  | 11.50  | 11.42  | 11.30  | 11.43  | 11.77  | 12.05  | 12.65  | 16.04  | 16.12  | 17.10  | 12.79  |
| ปี 2551                                                                                                       | 17.57  | 17.54  |        |        |        |        |        |        |        |        |        |        | 17.56  |
| <b>2. ราคาขายส่ง กากถั่วเหลืองผลิตในประเทศจากเมล็ดนำเข้า โปรตีน 42-45% ณ หน้าโรงงานสกัดน้ำมัน ตลาด กทม.</b>   |        |        |        |        |        |        |        |        |        |        |        |        |        |
| ปี 2545                                                                                                       | 9.74   | 9.66   | 9.43   | 9.39   | 9.55   | 9.67   | 9.91   | 9.87   | 9.92   | 9.61   | 9.51   | 9.69   | 9.66   |
| ปี 2546                                                                                                       | 9.78   | 10.21  | 10.73  | 10.87  | 10.95  | 10.76  | 10.41  | 10.00  | 10.13  | 11.17  | 12.48  | 12.38  | 10.82  |
| ปี 2547                                                                                                       | 12.98  | 13.24  | 14.53  | 15.79  | 15.11  | 13.62  | 12.85  | 11.44  | 11.18  | 10.72  | 10.69  | 10.85  | 12.75  |
| ปี 2548                                                                                                       | 10.85  | 11.07  | 11.81  | 11.95  | 11.84  | 12.06  | 11.85  | 11.45  | 11.10  | 10.90  | 10.92  | 10.60  | 11.37  |
| ปี 2549                                                                                                       | 10.64  | 10.26  | 10.53  | 10.93  | 10.48  | 10.25  | 10.32  | 10.02  | 10.01  | 10.20  | 10.30  | 10.40  | 10.36  |
| ปี 2550                                                                                                       | 10.54  | 10.78  | 11.05  | 10.97  | 10.85  | 11.01  | 11.37  | 11.65  | 12.52  | 14.58  | 15.61  | 15.98  | 12.24  |
| ปี 2551                                                                                                       | 16.90  | 16.94  |        |        |        |        |        |        |        |        |        |        | 16.92  |
| <b>3. ราคาขายส่ง กากถั่วเหลืองนำเข้าจากต่างประเทศ โปรตีน 46-48% ณ โกดังผู้นำเข้า ตลาด กทม.</b>                |        |        |        |        |        |        |        |        |        |        |        |        |        |
| ปี 2545                                                                                                       | -      | 9.58   | 9.30   | 9.17   | 9.32   | -      | -      | -      | -      | -      | -      | -      | 9.34   |
| ปี 2546                                                                                                       | -      | 10.35  | 10.40  | 10.35  | 11.25  | 11.22  | 10.83  | 10.57  | 10.71  | 10.75  | -      | -      | 10.71  |
| ปี 2547                                                                                                       | 13.37  | 13.07  | 14.02  | 15.49  | 15.35  | 14.69  | 14.71  | -      | 11.97  | 11.73  | 11.65  | -      | 13.61  |
| ปี 2548                                                                                                       | -      | 10.98  | 11.37  | 11.53  | 11.53  | 12.44  | 12.24  | 12.10  | 11.90  | 11.76  | -      | 10.95  | 11.68  |
| ปี 2549                                                                                                       | 10.95  | -      | -      | -      | -      | -      | -      | -      | -      | -      | -      | -      | 10.95  |
| ปี 2550                                                                                                       | -      | 10.94  | 11.10  | 11.04  | 10.95  | 11.08  | 11.46  | 11.80  | 12.50  | 14.31  | 15.29  | 15.68  | 12.38  |
| ปี 2551                                                                                                       | 15.75  | 16.85  |        |        |        |        |        |        |        |        |        |        | 16.30  |
| <b>4. ราคาขายส่ง กากถั่วเหลืองนำเข้าจากต่างประเทศ โปรตีน 42-45% ณ โกดังผู้นำเข้า ตลาด กทม.</b>                |        |        |        |        |        |        |        |        |        |        |        |        |        |
| ปี 2545                                                                                                       | 9.28   | 9.34   | -      | -      | -      | 9.21   | 9.59   | 9.53   | 9.46   | 8.93   | 8.82   | 9.08   | 9.25   |
| ปี 2546                                                                                                       | 9.23   | 9.60   | 9.65   | -      | -      | -      | 10.11  | 9.85   | 9.89   | 10.64  | 12.19  | 12.08  | 10.36  |
| ปี 2547                                                                                                       | 12.15  | -      | -      | -      | -      | 13.35  | 12.93  | 11.39  | 10.94  | 10.43  | 10.37  | 10.45  | 11.50  |
| ปี 2548                                                                                                       | 10.45  | 10.45  | -      | -      | 11.38  | 11.72  | 11.48  | 11.11  | 10.85  | 10.70  | 10.65  | 10.45  | 10.92  |
| ปี 2549                                                                                                       | 10.45  | 10.13  | 10.35  | 10.71  | 10.31  | 10.15  | 10.14  | 9.70   | 9.68   | 9.89   | 9.97   | 10.00  | 10.12  |
| ปี 2550                                                                                                       | 10.14  | 10.35  | 10.55  | 10.51  | 10.45  | 10.56  | 10.89  | 11.16  | 11.85  | 13.64  | 14.60  | 14.90  | 11.63  |
| ปี 2551                                                                                                       | 16.41  | 16.57  |        |        |        |        |        |        |        |        |        |        | 16.49  |
| <b>5. ราคาซื้อขายล่วงหน้ากากถั่วเหลือง ตลาดชิคาโก</b>                                                         |        |        |        |        |        |        |        |        |        |        |        |        |        |
| ปี 2545                                                                                                       | 7.46   | 7.26   | 7.58   | 7.66   | 7.71   | 7.85   | 8.42   | 8.50   | 8.60   | 8.11   | 7.98   | 7.90   | 7.92   |
| ปี 2546                                                                                                       | 7.93   | 8.27   | 8.20   | 8.60   | 9.07   | 8.79   | 8.38   | 8.28   | 8.85   | 9.79   | 10.52  | 10.18  | 8.91   |
| ปี 2547                                                                                                       | 10.92  | 11.20  | 13.14  | 13.60  | 13.47  | 12.75  | 11.93  | 8.82   | 7.59   | 7.10   | 6.90   | 6.83   | 10.35  |
| ปี 2548                                                                                                       | 6.83   | 6.89   | 8.03   | 8.33   | 8.71   | 9.89   | 9.99   | 8.98   | 7.99   | 7.64   | 7.93   | 8.63   | 8.32   |
| ปี 2549                                                                                                       | 8.03   | 7.84   | 7.52   | 7.26   | 7.35   | 7.53   | 7.14   | 6.64   | 6.66   | 7.25   | 7.85   | 7.39   | 7.37   |
| ปี 2550                                                                                                       | 8.02   | 8.75   | 8.43   | 7.78   | 7.85   | 8.64   | 8.54   | 8.64   | 9.93   | 10.30  | 10.72  | 11.88  | 9.12   |
| ปี 2551                                                                                                       | 12.52  | 12.98  |        |        |        |        |        |        |        |        |        |        | 12.75  |
| <b>6. ราคาซื้อขายล่วงหน้ากากถั่วเหลือง ตลาดชิคาโก (เหรียญสหรัฐ/ตัน)</b>                                       |        |        |        |        |        |        |        |        |        |        |        |        |        |
| ปี 2545                                                                                                       | 169.10 | 165.33 | 174.24 | 175.93 | 179.58 | 185.83 | 203.92 | 200.94 | 200.24 | 185.50 | 183.88 | 181.89 | 183.87 |
| ปี 2546                                                                                                       | 184.87 | 192.42 | 191.30 | 200.13 | 214.17 | 210.60 | 199.93 | 198.32 | 218.13 | 245.71 | 262.95 | 255.64 | 214.51 |
| ปี 2547                                                                                                       | 278.47 | 285.66 | 332.25 | 344.32 | 331.91 | 311.68 | 291.01 | 212.15 | 182.68 | 171.55 | 170.55 | 175.55 | 257.32 |
| ปี 2548                                                                                                       | 175.58 | 178.54 | 207.64 | 210.27 | 218.26 | 241.19 | 238.80 | 217.60 | 194.03 | 186.63 | 192.34 | 209.41 | 205.86 |
| ปี 2549                                                                                                       | 201.96 | 198.43 | 192.43 | 190.59 | 193.24 | 195.94 | 187.27 | 175.91 | 177.59 | 193.76 | 214.22 | 205.88 | 193.94 |
| ปี 2550                                                                                                       | 222.30 | 244.10 | 239.53 | 222.05 | 225.84 | 249.01 | 252.51 | 251.82 | 288.77 | 300.42 | 315.24 | 351.22 | 263.57 |
| ปี 2551                                                                                                       | 375.80 | 396.71 |        |        |        |        |        |        |        |        |        |        | 386.26 |

ที่มา : 1-4 กรมการค้าภายใน 5-6 Chicago Board of Trade \* เดือน ตค.-ธค.50 จากะขุ่นสง

ปริมาณการนำเข้ากากถั่วเหลือง

หน่วย : ตัน

|         | มค.     | กพ.     | มีค.    | เมย.    | พค.     | มิย.    | กค.     | สค.     | กย.     | ตค.     | พย.     | ธค.     | รวม       |
|---------|---------|---------|---------|---------|---------|---------|---------|---------|---------|---------|---------|---------|-----------|
| ปี 2545 | 52,511  | 86,923  | 111,874 | 213,378 | 60,483  | 225,535 | 100,715 | 167,101 | 284,390 | 123,793 | 140,831 | 185,317 | 1,755,550 |
| ปี 2546 | -       | 141,137 | 132,448 | 133,339 | 147,535 | 245,150 | 115,420 | 151,604 | 175,116 | 156,253 | 243,999 | 305,372 | 1,917,874 |
| ปี 2547 | 79,535  | 99,554  | 105,692 | 42,991  | 35,202  | 144,681 | 170,603 | 87,131  | 161,798 | 186,819 | 76,094  | 72,161  | 1,262,261 |
| ปี 2548 | 95,830  | 89,387  | 194,420 | 117,842 | 135,811 | 250,664 | 181,816 | 158,528 | 210,939 | 116,632 | 155,118 | 174,430 | 1,881,417 |
| ปี 2549 | 79,337  | 161,812 | 123,787 | 142,714 | 172,415 | 232,506 | 184,873 | 281,956 | 224,953 | 289,976 | 113,444 | 166,428 | 2,174,201 |
| ปี 2550 | 185,316 | 175,572 | 185,985 | 151,535 | 155,278 | 272,222 | 196,013 | 156,859 | 213,187 | 152,380 | 157,901 | 102,264 | 2,104,512 |
| ปี 2551 | 191,598 |         |         |         |         |         |         |         |         |         |         |         | 191,598   |

ที่มา : กรมศุลกากร : ปี 2543-2549 พิกัด 2304000008 : ปี 2550 พิกัด 2304000000

## ปลาป่น

| 1. ผลผลิตและการใช้ (ล้านตัน)  | ปี 2546 | ปี 2547 | ปี 2548 | ปี 2549  | ปี 2550 | ปี 2551 |        |
|-------------------------------|---------|---------|---------|----------|---------|---------|--------|
| 1.1 ผลผลิตโลก                 | 4.820   | 5.290   | 5.660   | 4.830    | 4.960   | 5.500   |        |
| 1.2 ผลผลิตในประเทศ            | 0.598   | 0.541   | 0.473   | 0.461    | 0.470   | 0.480   |        |
| 1.3 ความต้องการใช้            | 0.592   | 0.532   | 0.451   | 0.440    | 0.450   | 0.480   |        |
| 1.4 นำเข้า                    | 0.005   | 0.010   | 0.006   | 0.006    | 0.004   | 0.006   |        |
| 1.5 ส่งออก                    | 0.011   | 0.019   | 0.028   | 0.075    | 0.049   | 0.075   |        |
| 2. ราคา (บาท/กก.)             | ปี 2546 | ปี 2547 | ปี 2548 | ปี 2549  | ปี 2550 | ปี 2551 |        |
|                               |         |         |         |          |         | ม.ค.51  | ก.พ.51 |
| 2.1 ปลาเป็ด - ดี (สด)         | 4.22    | 4.57    | 4.81    | 5.42     | 5.13    | 5.41    | 5.46   |
| - รong (ไม่สด)                | -       | 3.76    | 4.15    | 4.61     | 4.11    | 4.39    | 4.53   |
| 2.2 ปลาป่น กทม.               |         |         |         |          |         |         |        |
| โปรตีน 60%ขึ้นไป กลิ่นเบอร์ 1 | 21.51   | 23.75   | 22.65   | 28.29    | 25.80   | 28.62   | 29.61  |
| โปรตีน 60% ลงมา กลิ่นเบอร์ 1  | 20.80   | 23.35   | 22.25   | 27.61    | 25.10   | 27.92   | 28.91  |
| กลิ่นเบอร์ 2                  | 19.32   | 22.21   | 20.62   | 25.73    | 21.45   | 25.12   | 26.11  |
| กลิ่นเบอร์ 3                  | 18.83   | 21.67   | 19.89   | 23.69    | 19.81   | 24.12   | 25.11  |
| 2.3 ปลาป่นต่างประเทศโปรตีน60% |         |         |         |          |         |         |        |
| - บาท/กก.                     | 23.05   | 23.77   | 25.65   | 37.72    | 29.85   | 25.72   | 26.49  |
| - เหรียญสหรัฐ/ตัน             | 600.01  | 639.13  | 716.84  | 1,108.64 | 963.52  | 869.55  | 909.63 |

## 3. สภาพปัญหา/สาเหตุ

ผลผลิตปลาป่นคุณภาพดี (โปรตีนร้อยละ 60 ขึ้นไป) ของประเทศไทย มีเพียงร้อยละ 20 ของผลผลิตไม่เพียงพอต่อความต้องการใช้ ต้องนำเข้าจากต่างประเทศเพื่อใช้ในอุตสาหกรรมการผลิตอาหารสัตว์และเพาะเลี้ยงสัตว์น้ำ

## 4. มาตรการแก้ไขปัญหา

## 4.1 นโยบายและมาตรการนำเข้าปลาป่น ปี 2551

มติคณะรัฐมนตรี (25 ก.ย.50) เห็นชอบตามมติคณะกรรมการนโยบายอาหาร (17 ก.ย.50) ให้กำหนดนโยบายและมาตรการนำเข้าปลาป่น ปี 2551 ดังนี้

1) ปลาป่นโปรตีน 60% ขึ้นไป ให้นำเข้าโดยไม่จำกัดปริมาณและช่วงเวลานำเข้าโดย (1) การนำเข้าภายใต้เขตการค้าเสรีอาเซียน (AFTA) กำหนดอัตรานำเข้าร้อยละ 5 (2) การนำเข้าตามความตกลงการค้าเสรีไทย-นิวซีแลนด์ ไทย-ออสเตรเลีย(FTA) กำหนดอัตรานำเข้าร้อยละ 6 (3) การนำเข้าตามความตกลงการค้าเสรีอาเซียน-จีน กำหนดอัตรานำเข้าร้อยละ 8 (4) การนำเข้าทั่วไป กำหนดอัตรานำเข้าร้อยละ 15

2) ปลาป่นโปรตีนต่ำกว่า 60% เป็นสินค้าต้องขออนุญาตนำเข้า โดย(1) การนำเข้าตามความตกลงการค้าเสรีอาเซียน-จีนกำหนดอัตรานำเข้าร้อยละ 5 (2) การนำเข้าตามความตกลงการค้าเสรีไทย-ออสเตรเลีย (FTA) กำหนดอัตรานำเข้าร้อยละ 3 (3) การนำเข้าทั่วไป กำหนดอัตรานำเข้าร้อยละ 6

| มค.                                                                   | กพ.      | มีค.     | เมย.     | พค.      | มิย.     | กค.      | สค.      | กย.      | ตค.    | พย.    | ธค.      | เฉลี่ย   |          |
|-----------------------------------------------------------------------|----------|----------|----------|----------|----------|----------|----------|----------|--------|--------|----------|----------|----------|
| <b>1. ราคาปลาเบ็ด (ดี/สด)</b>                                         |          |          |          |          |          |          |          |          |        |        |          |          |          |
| 2547                                                                  | 4.25     | 3.45     | 3.94     | 4.30     | 4.39     | 4.71     | 4.90     | 4.93     | 5.28   | 5.07   | 4.87     | 4.71     | 4.57     |
| 2548                                                                  | 4.75     | 4.73     | 4.76     | 5.11     | 4.90     | 4.74     | 4.72     | 4.76     | 4.91   | 4.84   | 4.72     | 4.80     | 4.81     |
| 2549                                                                  | 4.81     | 4.91     | 5.13     | 5.16     | 5.38     | 5.77     | 5.79     | 6.11     | 6.04   | 5.50   | 5.22     | 5.24     | 5.42     |
| 2550                                                                  | 5.23     | 5.15     | 5.20     | 5.20     | 5.19     | 5.00     | 4.85     | 4.98     | 5.12   | 5.19   | 5.20     | 5.30     | 5.13     |
| 2551                                                                  | 5.41     | 5.46     |          |          |          |          |          |          |        |        |          |          | 5.44     |
| <b>2. ราคาปลาเบ็ด (รอง/ไม่สด)</b>                                     |          |          |          |          |          |          |          |          |        |        |          |          |          |
| 2547                                                                  | 3.51     | 2.79     | 3.23     | 3.54     | 3.62     | 3.87     | 3.87     | 4.11     | 4.37   | 4.35   | 3.84     | 4.01     | 3.76     |
| 2548                                                                  | 4.12     | 4.11     | 4.13     | 4.48     | 3.97     | 4.13     | 4.12     | 4.17     | 4.24   | 4.15   | 4.04     | 4.10     | 4.15     |
| 2549                                                                  | 4.12     | 4.16     | 4.27     | 4.29     | 4.22     | 4.82     | 5.07     | 5.36     | 5.26   | 4.79   | 4.50     | 4.42     | 4.61     |
| 2550                                                                  | 4.36     | 4.08     | 4.26     | 4.28     | 4.24     | 4.06     | 3.83     | 3.87     | 3.94   | 4.08   | 4.11     | 4.22     | 4.11     |
| 2551                                                                  | 4.39     | 4.53     |          |          |          |          |          |          |        |        |          |          | 4.46     |
| <b>3. ราคาขายส่ง ปลาปนโปรตีน 60% ขึ้นไป กลิ่นเบอร์ 1 ตลาด กทม.</b>    |          |          |          |          |          |          |          |          |        |        |          |          |          |
| 2547                                                                  | 20.92    | 18.51    | 22.60    | 24.77    | 24.67    | 25.89    | 26.17    | 26.23    | 26.55  | 23.02  | 22.30    | 23.32    | 23.75    |
| 2548                                                                  | 22.90    | 21.20    | 21.89    | 23.63    | 22.25    | 21.42    | 22.38    | 22.24    | 23.52  | 22.95  | 23.07    | 24.37    | 22.65    |
| 2549                                                                  | 24.68    | 26.13    | 28.78    | 28.96    | 31.61    | 30.48    | 32.18    | 32.84    | 29.36  | 26.77  | 24.20    | 23.53    | 28.29    |
| 2550                                                                  | 23.21    | 25.01    | 24.75    | 25.78    | 27.03    | 24.57    | 25.64    | 25.87    | 26.51  | 26.50  | 26.62    | 28.14    | 25.80    |
| 2551                                                                  | 28.62    | 29.61    |          |          |          |          |          |          |        |        |          |          | 29.12    |
| <b>4. ราคาขายส่ง ปลาปนโปรตีน 60% ลงมา กลิ่นเบอร์ 1 ตลาด กทม.</b>      |          |          |          |          |          |          |          |          |        |        |          |          |          |
| 2547                                                                  | 20.52    | 18.11    | 22.20    | 24.37    | 24.25    | 25.54    | 25.77    | 25.83    | 26.15  | 22.62  | 21.90    | 22.92    | 23.35    |
| 2548                                                                  | 22.50    | 20.80    | 21.49    | 23.23    | 21.85    | 21.02    | 21.98    | 21.84    | 23.12  | 22.55  | 22.67    | 23.97    | 22.25    |
| 2549                                                                  | 24.18    | 25.43    | 28.08    | 28.26    | 30.91    | 29.78    | 31.48    | 32.14    | 28.66  | 26.07  | 23.50    | 22.83    | 27.61    |
| 2550                                                                  | 22.51    | 24.31    | 24.05    | 25.08    | 26.33    | 23.87    | 24.94    | 25.17    | 25.81  | 25.80  | 25.92    | 27.44    | 25.10    |
| 2551                                                                  | 27.92    | 28.91    |          |          |          |          |          |          |        |        |          |          | 28.42    |
| <b>5. ราคาขายส่ง ปลาปนโปรตีน 60% ลงมา กลิ่นเบอร์ 2 ตลาด กทม.</b>      |          |          |          |          |          |          |          |          |        |        |          |          |          |
| 2547                                                                  | 19.41    | 16.91    | 20.89    | 22.77    | 23.06    | 24.29    | 24.67    | 24.98    | 25.43  | 21.52  | 20.80    | 21.82    | 22.21    |
| 2548                                                                  | 21.40    | 19.70    | 20.38    | 22.33    | 20.95    | 20.12    | 20.89    | 20.21    | 20.42  | 19.85  | 19.97    | 21.27    | 20.62    |
| 2549                                                                  | 21.48    | 22.56    | 25.28    | 26.08    | 29.81    | 28.78    | 30.44    | 30.39    | 26.66  | 24.34  | 21.80    | 21.13    | 25.73    |
| 2550                                                                  | 20.81    | 22.61    | 21.32    | 22.61    | 21.95    | 20.01    | 18.93    | 18.53    | 20.30  | 22.60  | 23.12    | 24.64    | 21.45    |
| 2551                                                                  | 25.12    | 26.11    |          |          |          |          |          |          |        |        |          |          | 25.62    |
| <b>6. ราคาขายส่ง ปลาปนโปรตีน 60% ลงมา กลิ่นเบอร์ 3 ตลาด กทม.</b>      |          |          |          |          |          |          |          |          |        |        |          |          |          |
| 2547                                                                  | 18.91    | 16.41    | 20.39    | 22.27    | 22.70    | 23.99    | 24.27    | 24.28    | 24.73  | 20.82  | 20.10    | 21.12    | 21.67    |
| 2548                                                                  | 20.70    | 19.00    | 19.68    | 21.63    | 20.36    | 19.72    | 20.38    | 19.61    | 19.82  | 19.25  | 18.89    | 19.67    | 19.89    |
| 2549                                                                  | 20.00    | 21.05    | 23.48    | 24.10    | 27.81    | 26.78    | 28.53    | 28.24    | 24.46  | 21.87  | 19.30    | 18.63    | 23.69    |
| 2550                                                                  | 18.31    | 20.11    | 19.18    | 20.61    | 19.95    | 18.01    | 17.38    | 17.53    | 19.30  | 21.60  | 22.12    | 23.64    | 19.81    |
| 2551                                                                  | 24.12    | 25.11    |          |          |          |          |          |          |        |        |          |          | 24.62    |
| <b>7. ราคาปลาปนโปรตีน 60% F.O.B. ตลาดต่างประเทศ</b>                   |          |          |          |          |          |          |          |          |        |        |          |          |          |
| 2547                                                                  | 23.96    | 24.99    | 25.25    | 24.80    | 25.03    | 23.81    | 23.37    | 23.54    | 23.29  | 23.20  | 22.15    | 21.88    | 23.77    |
| 2548                                                                  | 22.26    | 22.69    | 22.82    | 24.15    | 24.21    | 25.27    | 26.73    | 26.37    | 26.84  | 27.84  | 28.49    | 30.08    | 25.65    |
| 2549                                                                  | 29.74    | 31.00    | 32.58    | 33.79    | 41.80    | 50.06    | 49.84    | 49.16    | 32.86  | 33.08  | 35.93    | 32.76    | 37.72    |
| 2550                                                                  | 33.63    | 35.02    | 34.95    | 35.12    | 34.44    | 31.90    | 26.14    | 25.28    | 25.77  | 25.06  | 25.27    | 25.67    | 29.85    |
| 2551                                                                  | 25.72    | 26.49    |          |          |          |          |          |          |        |        |          |          | 26.11    |
| <b>8. ราคาปลาปนโปรตีน 65% F.O.B. ตลาดต่างประเทศ (เหรียญสหรัฐ/ตัน)</b> |          |          |          |          |          |          |          |          |        |        |          |          |          |
| 2547                                                                  | 662.25   | 690.75   | 692.00   | 679.50   | 667.00   | 630.64   | 617.00   | 613.00   | 607.00 | 607.00 | 593.36   | 610.00   | 639.13   |
| 2548                                                                  | 620.50   | 661.58   | 671.96   | 693.24   | 689.74   | 700.91   | 725.00   | 725.00   | 739.29 | 768.50 | 781.82   | 824.50   | 716.84   |
| 2549                                                                  | 844.00   | 883.16   | 936.14   | 994.06   | 1,221.25 | 1,443.68 | 1,450.00 | 1,444.44 | 981.50 | 990.24 | 1,095.00 | 1,020.26 | 1,108.64 |
| 2550                                                                  | 1,042.14 | 1,091.00 | 1,109.29 | 1,120.29 | 1,107.00 | 1,028.70 | 870.00   | 831.36   | 845.00 | 824.55 | 837.95   | 855.00   | 963.52   |
| 2551                                                                  | 869.55   | 909.63   |          |          |          |          |          |          |        |        |          |          | 889.59   |

ที่มา : 1,2 สมาคมผู้ผลิตปลาปนไทย 3, 4,5,6 กรมการค้าภายใน 7,8 ช่วง ม.ค.46-ส.ค.49 ข่าวรอยเตอร์/ก.ย.49เป็นต้นไป [www.hammersmithltd.blogspot.com](http://www.hammersmithltd.blogspot.com)

### ปริมาณนำเข้าและส่งออกปลาปน

หน่วย : ตัน

| มค.                 | กพ.   | มีค.  | เมย.  | พค.   | มิย.   | กค.    | สค.    | กย.    | ตค.    | พย.    | ธค.   | รวม   |         |
|---------------------|-------|-------|-------|-------|--------|--------|--------|--------|--------|--------|-------|-------|---------|
| <b>ปริมาณนำเข้า</b> |       |       |       |       |        |        |        |        |        |        |       |       |         |
| 2543                | 3,959 | 2,520 | 2,374 | 2,383 | 4,308  | 12,336 | 11,441 | 18,247 | 17,883 | 14,875 | 7,385 | 2,939 | 100,650 |
| 2544                | 5,201 | 4,801 | 3,385 | 5,643 | 6,084  | 13,577 | 20,376 | 12,488 | 16,515 | 1,701  | 2,032 | 471   | 92,274  |
| 2548                | 1,010 | 1,316 | 368   | 549   | 550    | 261    | 278    | 40     | 236    | 31     | 220   | 733   | 5,591   |
| 2549                | 909   | 584   | 629   | 557   | 502    | 743    | 212    | 382    | 300    | 558    | 286   | 126   | 5,789   |
| 2550                | 231   | 116   | 410   | 284   | 608    | 537    | 410    | 548    | 220    | 168    | 119   | 44    | 3,695   |
| 2551                | 82    |       |       |       |        |        |        |        |        |        |       |       | 82      |
| <b>ปริมาณส่งออก</b> |       |       |       |       |        |        |        |        |        |        |       |       |         |
| 2543                | 2,176 | 1,273 | 153   | 189   | 517    | 268    | 414    | 886    | 593    | 1,265  | 818   | 417   | 8,969   |
| 2544                | 594   | 534   | 724   | 720   | 726    | 320    | 201    | 742    | 279    | 231    | 639   | 457   | 6,167   |
| 2548                | 474   | 1,527 | 1,973 | 1,056 | 2,300  | 2,414  | 2,056  | 3,095  | 3,164  | 2,153  | 4,201 | 3,560 | 27,973  |
| 2549                | 4,739 | 5,238 | 5,630 | 5,359 | 6,770  | 12,665 | 12,050 | 7,944  | 4,050  | 3,968  | 2,291 | 4,769 | 75,473  |
| 2550                | 3,403 | 3,979 | 6,024 | 8,611 | 11,688 | 5,445  | 3,181  | 3,411  | 1,722  | 595    | 635   | 496   | 49,090  |
| 2550                | 645   |       |       |       |        |        |        |        |        |        |       |       | 645     |

ที่มา : กรมศุลกากร : ปี 2543-2447 พิกัด 2301200106 : ปี 2548-2449 พิกัด 2301200106 , 2301200400 และ 2301200401

: ปี 2550 พิกัด 23012000001, 23012000002 และ 23012000003

## อัตราแลกเปลี่ยนเงินดอลลาร์สหรัฐ

ปี 2542 - 2551

บาท/US\$

| ปี      | ม.ค.  | ก.พ.  | มี.ค. | เม.ย. | พ.ค.  | มิ.ย. | ก.ค.  | ส.ค.  | ก.ย.  | ต.ค.  | พ.ย.  | ธ.ค.  | เฉลี่ย |
|---------|-------|-------|-------|-------|-------|-------|-------|-------|-------|-------|-------|-------|--------|
| ปี 2542 | 36.73 | 37.19 | 37.61 | 37.72 | 37.15 | 37.03 | 37.20 | 38.08 | 39.92 | 39.57 | 38.84 | 38.40 | 37.95  |
| ปี 2543 | 37.49 | 37.82 | 37.99 | 38.09 | 39.03 | 39.17 | 40.27 | 41.04 | 41.99 | 43.31 | 43.84 | 43.17 | 40.27  |
| ปี 2544 | 43.24 | 42.74 | 44.00 | 45.56 | 45.59 | 45.36 | 45.73 | 45.03 | 44.41 | 44.82 | 44.52 | 44.03 | 44.59  |
| ปี 2545 | 44.13 | 43.93 | 43.49 | 43.52 | 42.91 | 42.26 | 41.33 | 42.27 | 42.91 | 43.74 | 43.42 | 43.39 | 43.11  |
| ปี 2546 | 42.88 | 42.97 | 42.87 | 42.97 | 42.29 | 41.75 | 41.89 | 41.77 | 40.60 | 39.83 | 40.00 | 39.81 | 41.64  |
| ปี 2547 | 39.19 | 39.20 | 39.53 | 39.54 | 40.66 | 40.90 | 41.03 | 41.59 | 41.57 | 41.41 | 40.44 | 38.86 | 40.33  |
| ปี 2548 | 38.86 | 38.59 | 38.70 | 39.62 | 39.93 | 40.98 | 41.85 | 41.29 | 41.15 | 40.96 | 41.21 | 41.18 | 40.36  |
| ปี 2549 | 39.72 | 39.50 | 39.08 | 38.09 | 38.11 | 38.45 | 38.10 | 37.73 | 37.53 | 37.44 | 36.65 | 35.94 | 38.03  |
| ปี 2550 | 36.10 | 35.85 | 35.18 | 35.00 | 34.74 | 34.71 | 33.83 | 34.31 | 34.38 | 34.29 | 34.00 | 33.83 | 34.69  |
| ปี 2551 | 33.31 | 32.74 |       |       |       |       |       |       |       |       |       |       | 33.03  |

หมายเหตุ เป็นค่าเฉลี่ยของอัตราขายเงินดอลลาร์สหรัฐรายวัน

ที่มา : ธนาคารแห่งประเทศไทย

D : AO 8 F : อัตราแลกเปลี่ยน