



เดือนกุมภาพันธ์ และแนวโนมเดือนมีนาคม 2549



สำนักส่งเสริมการค้าสินค้าเกษตร

16 กุมภาพันธ์ 2549

สารบัญ

	หน้า
สถานการณ์สินค้าเกษตร	
ภาพรวม	1
สถานการณ์รายกลุ่มสินค้า	3
การช่วยเหลือด้านการตลาดสินค้าเกษตรของ คชก.	8
ราคารับจำนำ	12
ข้อมูลรายสินค้า	
กลุ่มสินค้าผลิตเพื่อส่งออก	
1. ข้าว	15
2. มันสำปะหลัง	27
3. ยางพารา	31
4. กาแฟ	34
5. ไม้เนื้อ	38
6. กุ้ง	41
7. สับปะรด	43
กลุ่มสินค้าผลิตเพื่อบริโภคภายในประเทศ	
8. ข้าวโพดเลี้ยงสัตว์	46
9. ปาล์มน้ำมัน	49
10. มะพร้าว	58
11. ถั่วเขียว	64
12. กระเทียม	67
13. หอมแดง	70
14. หอมหัวใหญ่	73
15. สุกกร	76
16. ไซไก่	78
17. เกล็ดทะเล	80

	หน้า
กลุ่มสินค้าที่ต้องนำเข้า	
18. ถั่วเหลือง	82
19. กากถั่วเหลือง	85
20. ปลาป่น	89
อัตราแลกเปลี่ยนเงินดอลลาร์สหรัฐ	92

สรุปสถานการณ์สินค้าเกษตรเดือนกุมภาพันธ์

และแนวโน้มเดือนมีนาคม 2549

1. ภาพรวมสถานการณ์เดือนที่ผ่านมาและปัจจุบัน

1.1 การผลิต

สถานการณ์การผลิตในช่วงเดือนมกราคม 2549 *ข้าวนาปี* ผลผลิตออกสู่ตลาดน้อยลง และมีปริมาณน้อยกว่าความต้องการของตลาด *ข้าวโพดเลี้ยงสัตว์* อยู่ในช่วงเก็บเกี่ยวข้าวโพด รุ่น 2 ผลผลิตคงเหลือในมือเกษตรกรยังมีปริมาณมาก *มันสำปะหลัง* ผลผลิตออกสู่ตลาดมากขึ้น *ปาล์มน้ำมัน* เป็นช่วงต้นฤดูผลผลิตออกสู่ตลาดน้อย ทำให้สต็อกน้ำมันคงเหลือลดลง *ถั่วเหลือง* ผลผลิตออกสู่ตลาดน้อยลง *หอมแดง* ผลผลิต ปี 2548/49 เพิ่มขึ้นจากปีก่อนร้อยละ 3.08 เป็นช่วงหอมแดงศรีสะเกษออกสู่ตลาดมาก ขณะที่หอมแดงภาคเหนือเริ่มออกสู่ตลาดบ้างแล้ว *สุกร* ผลผลิตออกสู่ตลาดเพิ่มขึ้น ส่วนใหญ่มีน้ำหนักมากกว่า 100 กก./ตัว *ไก่เนื้อ* ผู้เลี้ยงชะลอการนำไก่มีชีวิตออกสู่ตลาดเพื่อรอจำหน่ายในช่วงเทศกาลตรุษจีนในช่วงปลายเดือน *ไข่ไก่* สภาพอากาศเย็นเอื้อให้อัตราการให้ไข่เพิ่มขึ้น ประกอบกับผู้เลี้ยงชะลอการปลดแม่ไก่แก่ด้วยคาดว่าราคาไข่จะปรับตัวสูงขึ้นในช่วงตรุษจีน ทำให้ปริมาณไข่ที่ออกสู่ตลาดมีมากและมีสต็อกคงเหลือมากขึ้น *กุ้งกุลาดำ* ผลผลิตออกสู่ตลาดน้อยลงเนื่องจากอยู่ในช่วงฤดูหนาวทำให้กุ้งโตช้า

ในเดือนกุมภาพันธ์ 2549 *ข้าวนาปี* มีผลผลิตออกสู่ตลาดอย่างต่อเนื่องแต่ปริมาณไม่มากนัก *ข้าวโพดเลี้ยงสัตว์* เป็นช่วงปลายฤดู ผลผลิตออกสู่ตลาดน้อยลงและมีคุณภาพดี *มันสำปะหลัง* เป็นช่วงฤดูการผลิต ผลผลิตออกสู่ตลาดมากขึ้น *ปาล์มน้ำมัน* ผลผลิตออกสู่ตลาดน้อยต่อเนื่องจากเดือนก่อน *กาแฟ* เกษตรกรนำผลผลิตออกจำหน่ายแล้วกว่าร้อยละ 75 ของผลผลิตรวม *ถั่วเหลือง* ผลผลิตถั่วฝนออกสู่ตลาดหมดแล้ว ส่วนถั่วแห้งจะออกสู่ตลาดในเดือนมีนาคม *หอมแดง* ผลผลิต จ.ศรีสะเกษ ยังออกสู่ตลาดมาก ส่วนผลผลิตภาคเหนือทยอยออกสู่ตลาดมากขึ้น ราคาอยู่ในเกณฑ์ปกติ *สุกร* และ *ไก่เนื้อ* ผลผลิตออกสู่ตลาดมากขึ้น *ไข่ไก่* ผลผลิตออกสู่ตลาดมากในขณะที่มีสต็อกคงเหลือมาก ทำให้ไข่ไก่ล้นตลาด

ภาวะการผลิตสินค้าเกษตรของโลก จากการคาดการณ์ของกระทรวงเกษตรฯ ของสหรัฐฯ ในเดือนกุมภาพันธ์ 2549 คาดว่าสินค้าเกษตรสำคัญในภาพรวม ผลผลิตเพิ่มขึ้นเมื่อเปรียบเทียบกับปีที่ผ่านมา โดยพืชน้ำมัน ผลผลิตโดยรวมเพิ่มขึ้น ร้อยละ 2.41 (สินค้าสำคัญที่มีผลผลิตเพิ่มขึ้น ได้แก่ ถั่วเหลือง เมล็ดทานตะวัน เมล็ดในปาล์ม และเมล็ดเรป ส่วนเมล็ดฝ้าย เนื้อมะพร้าวแห้ง ถั่วลิสง ผลผลิตลดลง) น้ำมันปาล์ม ผลผลิตเพิ่มขึ้นร้อยละ 3.14 และข้าวสารเพิ่มขึ้นร้อยละ 1.70 ขณะที่ธัญพืช ผลผลิตลดลง ร้อยละ 4.93 เนื่องจากสภาวะแห้งแล้งในแหล่งเพาะปลูก และข้าวสาลี ผลผลิตลดลงร้อยละ 1.63

1.2 การค้า

ในเดือนมกราคม 2549 ภาครัฐได้ร่วมกับผู้ผลิตสินค้ารายใหญ่จัดงานเทศกาล “ธงฟ้าราคาผู้ผลิต ช่วงเทศกาลตรุษจีน” ระหว่างวันที่ 25-27 มกราคม 2549 ทั้งในส่วนกลางและภูมิภาค เพื่อช่วยตรึงราคาสินค้าและช่วยให้ผู้บริโภคจับจ่ายสินค้าที่จำเป็นในการเซ่นไหว้ ต่ำกว่าราคาท้องตลาดทั่วไป 10-15% เช่น เนื้อสุกร ไก่ เป็ด ไข่ อาหารทะเล ผักและผลไม้ เป็นต้น สำหรับความเคลื่อนไหวของราคาสินค้าเกษตรโดยทั่วไปยังอยู่ในเกณฑ์ดี *ข้าวนาปี* เกษตรกรนำผลผลิตไปจำหน่ายกับโครงการของรัฐเพิ่มมากขึ้นเพราะได้ราคาดีกว่าตลาดทั่วไป *ข้าวโพดเลี้ยงสัตว์* ภาวะการค้าและราคา ปรับตัวดีขึ้นหลังจากการขยายระยะเวลารับจำนำเป็นสิ้นสุดเดือนมกราคม *มันสำปะหลัง* ราคาอ่อนตัวลงแต่ยังคงเคลื่อนไหวอยู่ในเกณฑ์สูงกว่าราคารับจำนำ *กาแฟ* ราคาเคลื่อนไหวอยู่ในเกณฑ์สูงตามราคาตลาดโลก อย่างไรก็ตาม ภาครัฐได้เตรียมมาตรการรับจำนำรองรับเพื่อป้องกันปัญหาด้านราคาแล้ว *ถั่วเหลือง* ความต้องการใช้

ยังมีสม่าเสมอ ราคาปรับตัวสูงขึ้น **สับปะรด** ราคาอ่อนตัวลงเนื่องจากผลผลิตยังออกสู่ตลาดมาก **สุกร** ความต้องการบริโภคยังมีสม่าเสมอ ราคาอ่อนตัวลงจากเดือนก่อนเล็กน้อย ส่วน **ไก่เนื้อ** ความต้องการบริโภคเพิ่มขึ้นในช่วงตรุษจีน ภาวะการจำหน่ายคล่องตัว ราคาปรับตัวสูงขึ้น **ไข่ไก่** ราคาอ่อนตัวลงจากเดือนก่อนตามปริมาณไข่ไก่ที่ออกสู่ตลาดมากขึ้น **กุ้งกุลาดำ** ราคาปรับตัวสูงขึ้นต่อเนื่องจากเดือนก่อน

ภาวะตลาดสินค้าเกษตรในช่วงต้นเดือนกุมภาพันธ์ 2549 ยังอยู่ในเกณฑ์ดี **ข้าวนาปี** ผลผลิตออกสู่ตลาดน้อยลง เกษตรกรส่วนใหญ่ นำผลผลิตไปจำหน่ายกับโครงการของรัฐมากขึ้นเนื่องจากได้รับราคาสูงกว่าตลาดทั่วไป **ข้าวโพดเลี้ยงสัตว์** ความต้องการของตลาดยังมีสม่าเสมอ ราคาปรับตัวสูงขึ้น **มันสำปะหลัง** ราคาอ่อนตัวลงตามภาวะการผลิตแต่ยังอยู่ในระดับสูง **กาแฟ** ภาวะตลาดโลกที่เอื้ออำนวย ทำให้เกษตรกรชาวสวนกาแฟสามารถขายผลผลิตได้ราคาสูงกว่า กก.ละ 40 บาท ซึ่งเป็นราคาที่สูงกว่าที่เคยขายได้ในช่วง 4-5 ปีที่ผ่านมา แต่รายได้โดยรวมอาจไม่เพิ่มขึ้นเนื่องจากผลผลิตลดลงถึงร้อยละ 23 **สับปะรด** ราคาอ่อนตัวลงจนอาจเกิดปัญหาด้านราคา สถาบันอาหาร กระทรวงอุตสาหกรรม ซึ่งเป็นผู้รับผิดชอบดูแลสินค้าสับปะรดทั้งระบบ กำลังดำเนินการเพื่อแก้ไขปัญหายุ่ง **สุกร** ความต้องการชะลอตัวจากราคาที่อยู่ในเกณฑ์สูงกว่าสินค้าในหมวดเดียวกัน ราคามีแนวโน้มอ่อนตัวลง **ไก่เนื้อ** ผลผลิตเริ่มมีมากขึ้น ราคาอ่อนตัวลงแต่ยังอยู่ในระดับสูง **ไข่ไก่** ผลผลิตออกสู่ตลาดมากจนเกิดปัญหาราคาตกต่ำ ต้องหาทางระบายส่งออก **กุ้งกุลาดำ** ราคาอ่อนตัวลงเล็กน้อยแต่ยังอยู่ในเกณฑ์สูงต่อเนื่องจากเดือนก่อน

2. แนวโน้มสถานการณ์เดือนมีนาคม 2549

2.1 การผลิต

แนวโน้มสถานการณ์สินค้าเกษตรสำคัญยังอยู่ในเกณฑ์ดี **ข้าวนาปี** ผลผลิตออกสู่ตลาดน้อยเนื่องจากเป็นช่วงปลายฤดู **กาแฟ** **มันสำปะหลัง** และ **หอมแดง** ยังอยู่ในช่วงฤดูการผลิต ผลผลิตมีปริมาณมาก **สุกร** และ **ไก่เนื้อ** ผลผลิตออกสู่ตลาดน้อยลงเนื่องจากสภาพอากาศร้อนเป็นอุปสรรคต่อการเจริญเติบโต **ไข่ไก่** สต็อกคงเหลือในประเทศยังมีปริมาณมาก **ปาล์มน้ำมัน** ผลผลิตออกสู่ตลาดอย่างต่อเนื่องในปริมาณที่มากขึ้น **กุ้งกุลาดำ** ผลผลิตออกสู่ตลาดสอดคล้องกับความต้องการ

2.2 การค้า

แนวโน้มสถานการณ์ด้านการค้าและราคาคาดว่ายังอยู่ในเกณฑ์ดี **ข้าวนาปี** ราคาปรับตัวสูงขึ้นเนื่องจากเป็นช่วงปลายฤดู ประกอบกับเกษตรกรมีทางเลือกในการจำหน่ายผลผลิตตามมาตรการรับจำนำของภาครัฐ **ปาล์มน้ำมัน** ราคามีแนวโน้มปรับตัวในทิศทางที่ดี **มันสำปะหลัง** แม้ว่าจะเป็นช่วงฤดูการผลิต แต่ผลผลิตปีนี้ยังมีปริมาณน้อยกว่าความต้องการ คาดว่าราคาจะปรับตัวอยู่ในเกณฑ์ดีเนื่องจากตลาดยังมีความต้องการอย่างต่อเนื่อง ประกอบกับมาตรการรับจำนำยังดำเนินการอยู่ **กาแฟ** คาดว่าราคาจะยังเคลื่อนไหวอยู่ในเกณฑ์ดีเนื่องจากผลผลิตโลกและของไทยน้อยกว่าปีที่ผ่านมา **หอมแดง** ราคามีแนวโน้มอ่อนตัวลงเล็กน้อยเนื่องจากผลผลิตที่ออกมากขึ้น **สุกร** และ **ไก่เนื้อ** ผลผลิตออกสู่ตลาดน้อยลง ขณะที่ความต้องการบริโภคชะลอตัวลง ราคามีแนวโน้มอ่อนตัวลงแต่จะยังอยู่ในระดับสูง **ไข่ไก่** ความต้องการบริโภคยังไม่เพิ่มสูงขึ้น ภาครัฐได้แก้ไขปัญหาโดยการเชื่อมโยงการตลาดเพื่อเร่งระบายผลผลิตส่วนเกินไปยังตลาดปลายทางที่ยังมีความต้องการ แนวโน้มราคาจะปรับตัวสูงขึ้นหลังดำเนินการมาตรการแต่จะยังอยู่ในระดับต่ำ **กุ้งกุลาดำ** แนวโน้มราคาอ่อนตัวลงเนื่องจากปริมาณผลผลิตเริ่มออกสู่ตลาดมากขึ้น

3. สถานการณ์รายกลุ่มสินค้า

3.1 กลุ่มสินค้าที่ผลิตเพื่อส่งออก ภาวะการค้าและการเคลื่อนไหวของราคาสินค้าเกษตรโดยรวมยังอยู่ในเกณฑ์ดีและมีความคล่องตัวต่อเนื่องจากเดือนก่อน สถานการณ์สินค้าเกษตรที่สำคัญ ได้แก่

- ข้าว กระทรวงเกษตรและสหกรณ์คาดการณ์ผลผลิตข้าวนาปี ปีการผลิต 2548/49 มีปริมาณ 23.394 ล้านตันข้าวเปลือก เพิ่มขึ้นจากปีที่ผ่านมา 0.745 ล้านตันข้าวเปลือก หรือเพิ่มขึ้นร้อยละ 3.29 ลดลงจากที่ได้พยากรณ์ไว้ในช่วงต้นฤดูเนื่องจากเกิดภาวะฝนทิ้งช่วงในระยะแรกและเกิดปัญหาน้ำท่วมในแหล่งผลิตสำคัญในช่วงการเพาะปลูก

ผลจากการประกาศปรับราคารับจำนำข้าวเปลือกนาปี ปี 2548/49 สูงกว่าปีก่อนตามชั้นคุณภาพ เป็นการส่งเสริมเกษตรกรส่วนใหญ่นำข้าวเปลือกมาจำนำกับโครงการของรัฐมากขึ้นเป็นลำดับ ส่งผลให้ปริมาณผลผลิตเข้าสู่ตลาดไม่มากนัก ราคาซื้อขายข้าวเปลือกเฉลี่ยเดือนมกราคมยังอยู่ในเกณฑ์ดีต่อเนื่องจากเดือนก่อน โดยราคาข้าวเปลือกเจ้านาปี ชนิด 5% ต้นละ 6,700-6,900 บาท ข้าวเปลือกหอมมะลิ ต้นละ 7,200-7,600 บาท ข้าวเปลือกเหนียว ต้นละ 6,600-6,900 บาท ปัจจุบัน (14 ก.พ.49) ข้าวเปลือกเจ้านาปี ชนิด 5% ต้นละ 6,700-7,000 บาท ข้าวเปลือกหอมมะลิ ต้นละ 7,600-8,000 บาท ข้าวเปลือกเหนียว ต้นละ 6,800-7,000 บาท ผลรับจำนำ (1 พ.ย.48-13 ก.พ.49) ปริมาณ 4,759,276 ตัน มากกว่าช่วงเดียวกันของปีก่อนที่รับจำนำได้ 3,578,042 ตัน หรือเพิ่มขึ้นร้อยละ 33

ภาวะการค้าข้าวสารโดยรวมในเดือนมกราคมปรับตัวดีขึ้นต่อเนื่องจากเดือนก่อน ผู้ส่งออกมีความต้องการข้าวอย่างสม่ำเสมอเนื่องจากมีภาระต้องส่งมอบตลาดต่างประเทศตามคำสั่งซื้อเดิม ขณะที่ปริมาณสินค้าในตลาดมีน้อยเพราะโรงสีรีรอการจำหน่าย ทำให้ปริมาณข้าวสารที่นำออกจำหน่ายในตลาดทั่วไปมีปริมาณน้อยกว่าความต้องการ ส่งผลให้ราคาข้าวสารเคลื่อนไหวปรับตัวสูงขึ้นจากเดือนก่อน โดยราคาข้าวขาว 100% ชั้น 2 เฉลี่ยกระสอบละ 1,121 บาท ข้าวหอมมะลิ 100% ชั้น 2 ทรงตัวที่เฉลี่ยกระสอบละ 1,465 บาท ข้าวหนึ่ง 100% เฉลี่ยกระสอบละ 1,081 บาท ข้าวเหนียว กข.6 เฉลี่ยกระสอบละ 1,317 บาท ส่วนปลายข้าวขาวเอวันเลิศ อ่อนตัวลงจากเดือนก่อนเล็กน้อยเป็นเฉลี่ยกระสอบละ 780 บาท ปัจจุบันภาวะตลาดคล่องตัวขึ้นเนื่องจากปริมาณผลผลิตมีน้อย และโรงสีชะลอการจำหน่ายเพื่อรอดูสถานการณ์ด้านราคา ราคาข้าวส่วนใหญ่ปรับตัวสูงขึ้นจากเดือนก่อน โดย ณ 14 ก.พ.49 ข้าวขาว 100% ชั้น 2 กระสอบละ 1,140-1,145 บาท ข้าวเหนียว กข.6 กระสอบละ 1,320-1,340 บาท ข้าวหอมมะลิ 100% ชั้น 2 ราคา กระสอบละ 1,520-1,540 บาท ข้าวหนึ่ง 100% กระสอบละ 1,105-1,110 บาท ปลายข้าวขาวเอวันเลิศ กระสอบละ 785-790 บาท แนวโน้มราคาข้าวคาดว่าจะยังเคลื่อนไหวอยู่ในเกณฑ์ดีเนื่องจากเข้าสู่ช่วงปลายฤดู ผลผลิตออกสู่ตลาดลดน้อยลงเป็นลำดับ กอปรกับผลจากมาตรการรับจำนำของภาครัฐช่วยกระตุ้นตลาดให้เกิดการแข่งขันรับซื้อสูง และข้อจำกัดในการปลูกข้าวนาปรังในปี 2549 ที่จะประสบปัญหาภัยแล้ง

การส่งออกข้าวในปี 2548 ส่งออกได้เพียง 7,282,218 ตัน น้อยกว่าปี 2547 ที่ส่งออกได้มากถึง 10,140,224 ตัน หรือลดลงร้อยละ 28.18 (กระทรวงพาณิชย์ตั้งเป้าหมายการส่งออก จำนวน 8.3 ล้านตัน) สำหรับในปี 2549 กระทรวงพาณิชย์ตั้งเป้าหมายการส่งออกไว้ที่ 7.75 ล้านตัน ปริมาณการส่งออก (1 ม.ค.-8 ก.พ.49) ส่งออกแล้ว 558,415 ตัน น้อยกว่าช่วงเดียวกันของปีก่อนที่ส่งออกได้ 763,464 ตัน หรือลดลงร้อยละ 26.86

- **มันสำปะหลัง** กระทรวงเกษตรและสหกรณ์คาดการณ์ว่าผลผลิตปี 2548/49 จะมีประมาณ 19.159 ล้านตัน เพิ่มขึ้นจากปีก่อนร้อยละ 13.11 ซึ่งภาคเอกชนคาดการณ์ว่าจะยังน้อยกว่าความต้องการใช้ อย่างไรก็ดี เพื่อป้องกันปัญหาด้านราคาที่จะอาจจะมีแนวโน้มต่ำลงในช่วงผลผลิตออกสู่ตลาดมาก (ธ.ค.48-เม.ย.49) รัฐได้กำหนดมาตรการรับจำนำหัวมันสดจากเกษตรกร ปริมาณเป้าหมาย 5 ล้านตัน เพื่อแปรสภาพเป็นมันเส้นและแป้งมัน (รายละเอียดไม่เกิน 500 ตัน หรือเป็นวงเงินไม่เกินรายละเอียด 750,000 บาท) ราคารับจำนำ หัวมันสดเชื้อแป้ง 25% เดือนธันวาคม 2548 กก.ละ 1.30 บาท และช่วงมกราคมถึงเมษายน 2549 กก.ละ 1.50 บาท ทั้งนี้ จะเริ่มรับจำนำเมื่อราคาหัวมันสดที่เกษตรกรขายได้ต่ำกว่าหรือมีแนวโน้มว่าจะต่ำกว่าราคารับจำนำที่กำหนด ส่งผลให้เกษตรกรมีความมั่นใจด้านราคา ไม่รีบขูดหัวมันออกจำหน่าย ราคาซื้อขายหัวมันสำปะหลังสดและผลิตภัณฑ์ที่ยังเคลื่อนไหวอยู่ในเกณฑ์ดี ราคาเฉลี่ยเดือนมกราคมอ่อนตัวลงเล็กน้อยตามภาวะการผลิต โดยราคาหัวมันสดเฉลี่ยที่เกษตรกรขายได้เฉลี่ยทั่วประเทศ กก.ละ 1.37 บาท ราคาที่เกษตรกรขายได้ หัวมันสดเชื้อแป้ง 25% จังหวัดนครราชสีมาเฉลี่ย กก.ละ 1.43 บาท ปัจจุบันผลผลิตออกสู่ตลาดมากขึ้นแต่ยังไม่เพียงพอต่อความต้องการของผู้ประกอบการ เนื่องจากเกษตรกรบางส่วนยังชะลอการขูดหัวมันเพื่อรอเข้าร่วมโครงการ โดย ณ 14 ก.พ.49 ราคาหัวมันสดเฉลี่ยที่เกษตรกรขายได้เฉลี่ยทั่วประเทศ กก.ละ 1.37 บาท ส่วนราคาหัวมันสดเชื้อแป้ง 25% จังหวัดนครราชสีมา กก.ละ 1.36-1.45 บาท อย่างไรก็ตาม รัฐจะสามารถดำเนินการรับจำนำได้ในเร็ววันนี้ ซึ่งจะช่วยให้เกิดการแข่งขันในตลาดมากขึ้น และช่วยแก้ไขปัญหาด้านราคาได้ระดับหนึ่ง

- **ไก่เนื้อ** ภาวะการค้าปรับตัวดีขึ้นอย่างต่อเนื่องหลังจากการระบาดของโรคไข้หวัดนกคลี่คลายและความต้องการบริโภคกลับเข้าสู่ภาวะปกติ กอปรกับผลผลิตเข้าสู่ตลาดน้อยลงเป็นผลจากผู้เลี้ยงชะลอการนำไก่ส่งเข้าตลาดเพื่อรอจำหน่ายในช่วงตรุษจีนซึ่งความต้องการบริโภคมีสูง ส่งผลให้ราคาไก่มีชีวิตหน้าโรงฆ่าเฉลี่ยเดือนมกราคมปรับตัวสูงขึ้นเป็น กก.ละ 34.00 บาท ปัจจุบันภาวะตลาดกลับเข้าสู่ภาวะปกติ หลังผ่านพ้นช่วงเทศกาลตรุษจีน ปริมาณการซื้อขายมีไม่มากนัก กอปรกับปริมาณไก่มีชีวิตที่เข้าสู่ตลาดยังมีอย่างต่อเนื่อง ราคาขายส่งไก่มีชีวิตหน้าโรงฆ่า (14 ก.พ.49) อ่อนตัวลงเหลือ กก.ละ 29-31 บาท แนวโน้มราคาจะอ่อนตัวลงอีกเล็กน้อยจากผลกระทบด้านการส่งออกที่เริ่มชะลอตัวลงเนื่องจากบราซิลซึ่งเป็นประเทศคู่แข่งสำคัญเร่งระบายผลผลิตไก่ออกสู่ตลาดในราคาต่ำ ทำให้ผู้ส่งออกไทยต้องระบายไก่บางส่วนเข้าสู่ตลาดบริโภคภายในประเทศแทน อย่างไรก็ตาม ราคามีแนวโน้มจะปรับตัวสูงขึ้นเนื่องจากกำลังเข้าสู่ฤดูร้อนซึ่งเป็นอุปสรรคต่อการเจริญเติบโตของไก่ ประกอบกับผู้ประกอบการมีการบริหารจัดการอุปสงค์อุปทานที่เป็นระบบ และมีการปรับและขยายระบบการผลิตเพื่อส่งออกในรูปแบบไก่ปรุงสุกที่มีคุณภาพมาตรฐานเป็นที่ยอมรับจนสามารถสร้างความเชื่อมั่นแก่ตลาดญี่ปุ่นและ EU ทำให้มีการสั่งซื้อจากไทยมากขึ้น

- **กุ้ง** แม้ว่าการส่งออกไปสหรัฐฯ ยังไม่กระเตื้องขึ้นหลังจากสหรัฐฯ ทบทวนการเก็บภาษี AD ในอัตราเท่าเดิม (ร้อยละ 5.95) แต่ผลจากการส่งออกไป EU ที่มีแนวโน้มดีขึ้นจากการที่ EU ให้สิทธิพิเศษทางภาษีศุลกากรแก่ไทย (มีผลตั้งแต่วันที่ 1 สิงหาคม 2548) โดยอัตราภาษีนำเข้ากุ้งแช่เย็นลดลงจากร้อยละ 12 เหลือร้อยละ 4.2 กุ้งแปรรูปลดลงจากร้อยละ 20 เหลือร้อยละ 7 กอปรกับผลจากการขยายระยะเวลารับจำนำเฉพาะในส่วนของกุ้งกุลาดำออกไปจนถึงเดือนมกราคม 2549 เพื่อช่วยเหลือเกษตรกรผู้เลี้ยงกุ้งกุลาดำที่ยังประสบปัญหาด้านราคา และจูงใจให้เกษตรกรยังคงเลี้ยงกุ้งกุลาดำต่อไปโดยไม่หันไปเลี้ยงกุ้งขาวเพียงอย่างเดียว จนอาจมีปัญหาด้านราคาตามมา ส่งผลให้ภาวะการค้าปรับตัวดีขึ้น โดยราคากุ้งซื้อขาย ณ ตลาดกลางสมุทรสาครเฉลี่ยเดือนมกราคม กุ้งกุลาดำ (ขนาด 50 ตัว/กก.) กก.ละ 210 บาท กุ้งขาว (ขนาด 60 ตัว/กก.) เฉลี่ย กก.ละ 145 บาท ปัจจุบันแม้ว่าผลผลิตกุ้งกุลาดำที่ออกสู่ตลาดยังมีปริมาณน้อย แต่ปริมาณกุ้งขาวที่ออกสู่ตลาดมากและเป็นที่ยอมรับบริโภคทำให้ราคากุ้งกุลาดำอ่อนตัวลงจากเดือนก่อน โดย ณ 14 ก.พ.49 ราคาซื้อขาย

ณ ตลาดกลางสมุทรสาคร ราคาทุเรียน (ขนาด 50 ตัว/กก.) ลดลงเหลือ กก.ละ 180 บาท ขณะที่ราคาทุเรียน (ขนาด 60 ตัว/กก.) กก.ละ 145 บาท แนวโน้มราคาทุเรียนจะยังคงเคลื่อนไหวอยู่ในเกณฑ์ดีเนื่องจากความต้องการของตลาดทั้งภายในและต่างประเทศยังมีอย่างต่อเนื่อง

3.2 กลุ่มสินค้าที่ผลิตเพื่อบริโภคภายในประเทศ ภาวะการค้าและความเคลื่อนไหวด้านราคายังอยู่ในเกณฑ์ดีทุกสินค้า สถานการณ์สินค้าที่สำคัญ ได้แก่

- ข้าวโพดเลี้ยงสัตว์ กระทรวงเกษตรและสหกรณ์คาดว่า ปี 2548/49 จะมีผลผลิตประมาณ 3.886 ล้านตัน ลดลงจากปีก่อนประมาณร้อยละ 4.2 เนื่องจากเกษตรกรบางส่วนหันไปปลูกพืชอื่นอย่างไรก็ตาม ในฤดูการผลิตปีนี้ รัฐได้กำหนดราคารับจำนำข้าวโพดเมล็ดความชื้นไม่เกิน 14.5 % ในช่วงเดือนกันยายนถึงพฤศจิกายน 2548 กก.ละ 4.75 บาท และเดือนธันวาคม 2548 ปรับเพิ่มเป็น กก.ละ 5.00 บาท ปริมาณรับจำนำ 500,000 ตันเมล็ด สำหรับสถานการณ์ในเดือนมกราคม เนื่องจากยังมีผลผลิตคงเหลือในมือเกษตรกรเป็นจำนวนมาก ภาครัฐได้ขยายระยะเวลารับจำนำออกไปเป็นสิ้นสุดเดือนมกราคม 2549 เพื่อช่วยเหลือเกษตรกร สำหรับราคาซื้อขายในตลาดทั่วไปเคลื่อนไหวอ่อนตัวลงจากเดือนก่อนเล็กน้อย โดยราคาที่โรงงานอาหารสัตว์รับซื้อเดือนมกราคม เฉลี่ย กก.ละ 5.34 บาท ราคาเกษตรกรขายได้ในแหล่งผลิตจังหวัดนครราชสีมาเฉลี่ย กก.ละ 5.06 บาท และจังหวัดเพชรบูรณ์ เฉลี่ย กก.ละ 4.94 บาท ปัจจุบันสิ้นสุดระยะเวลารับจำนำแล้ว ผลรับจำนำ (10 ต.ค.-31 ม.ค.49) ปริมาณ 118,346.700 ตัน ราคาซื้อขายในตลาดทั่วไปปรับตัวสูงขึ้นเป็นลำดับ โดย ณ 14 ก.พ.49 ราคาที่โรงงานอาหารสัตว์รับซื้อ กก.ละ 5.35-5.42 บาท ราคาเกษตรกรขายได้จังหวัดนครราชสีมา กก.ละ 5.10-5.15 บาท และจังหวัดเพชรบูรณ์ กก.ละ 4.92-4.97 บาท แนวโน้มราคาข้าวโพดจะปรับตัวสูงขึ้นอีกในช่วงต่อไปเนื่องจากเข้าสู่ช่วงปลายฤดูการผลิต ผลผลิตออกสู่ตลาดน้อยลงและคุณภาพอยู่ในเกณฑ์ดี ขณะที่โรงงานอาหารสัตว์ส่วนใหญ่ยังมีความต้องการรับซื้อเพื่อสร้างสต็อก ประกอบกับผู้ส่งออกเริ่มเข้ามาสั่งซื้อมากขึ้น

- ปาล์มน้ำมัน ปริมาณผลผลิตเข้าสู่ตลาดในปริมาณไม่มากนักเนื่องจากขาดแคลนแรงงานในการตัดผลปาล์ม ขณะเดียวกันโรงงานสกัดบางแห่งหยุดทำการผลิตเพื่อซ่อมแซมเครื่องจักรประจำปี อย่างไรก็ตาม ราคาผลปาล์มยังปรับตัวสูงขึ้นจากเดือนก่อนเล็กน้อย โดยราคาผลปาล์มที่เกษตรกรขายได้ (น้ำมัน 17%) ในช่วงเดือนมกราคม เฉลี่ย กก.ละ 3.14 บาท ปัจจุบัน ผลผลิตยังคงออกสู่ตลาดน้อย ขณะที่ภาวะตลาดน้ำมันปาล์มดิบกระตือรือร้น ราคาผลปาล์มยังเคลื่อนไหวอยู่ในเกณฑ์ดี โดย ณ 14 ก.พ.49 ราคาผลปาล์มที่เกษตรกรขายได้ (น้ำมัน 17%) กก.ละ 2.90-3.20 บาท แนวโน้มราคาผลปาล์มจะอ่อนตัวลงเนื่องจากผลผลิตออกสู่ตลาดอย่างต่อเนื่องในปริมาณที่มากขึ้น แต่จะยังอยู่ในเกณฑ์สูงตามราคาน้ำมันปาล์มดิบที่ปรับตัวสูงขึ้น

- มะพร้าว เนื่องจากเป็นช่วงรอยต่อของการผลิตฤดูใหม่ ปริมาณผลผลิตมะพร้าวผลยังคงออกสู่ตลาดน้อย ขณะที่ความต้องการของอุตสาหกรรมต่อเนื่องยังมีอย่างสม่ำเสมอ อีกทั้งราคาน้ำมันมะพร้าวดิบในตลาดโลกปรับตัวสูงขึ้น ขณะที่เนื้อมะพร้าวแห้งมีปริมาณน้อยเนื่องจากราคามะพร้าวผลอยู่ในเกณฑ์ดี ส่งผลให้ราคามะพร้าวผลและผลิตภัณฑ์เคลื่อนไหวอยู่ในระดับสูงที่สุดในรอบ 5 ปี โดยราคาขายส่งมะพร้าวผลตลาด กทม. (ทับสะแกผลใหญ่ปอกเปลือก) เดือนมกราคมเฉลี่ยผลละ 15.99 บาท และเนื้อมะพร้าวแห้ง 90% เฉลี่ย กก.ละ 12.94 บาท ปัจจุบันผลผลิตยังคงออกสู่ตลาดน้อยและมีราคาสูงต่อเนื่องจากเดือนก่อน โดย ณ 14 ก.พ.49 ราคาขายส่งมะพร้าวผลตลาด กทม. (ทับสะแกผลใหญ่ปอกเปลือก) ผลละ 16.00-16.50 บาท ส่วนเนื้อมะพร้าวแห้ง 90% กก.ละ 13.10-13.20 บาท แนวโน้มราคาในช่วงต่อไป จะยังอยู่ในระดับสูงเนื่องจากปริมาณผลผลิตทั้งวัตถุดิบและน้ำมันมะพร้าวมีน้อย ราคาสูง ในขณะที่ความต้องการของอุตสาหกรรมยังมีอย่างต่อเนื่องและสม่ำเสมอ

- กาแฟ กระทรวงเกษตรและสหกรณ์คาดการณ์ผลผลิต ปี 2548/49 ว่าจะมีผลผลิต ปริมาณ 45,831 ตัน ลดลงจากปีก่อน 13,813 ตัน หรือคิดเป็นร้อยละ 23.16 ส่วนปริมาณความต้องการ ใช้ของโรงงานผู้ผลิตกาแฟสำเร็จรูปและคั่วบดคาดว่าจะมีประมาณ 46,000 ตัน ขณะที่ผลผลิตกาแฟ ของโลก กระทรวงเกษตรสหรัฐฯ คาดว่าจะมีประมาณ 6.79 ล้านตัน (ลดลงร้อยละ 7.49) แนวโน้มราคา ตลาดโลกเคลื่อนไหวอยู่เกณฑ์สูงกว่าปีที่ผ่านมา สำหรับสถานการณ์ในเดือนมกราคม เกษตรกรทยอยนำ ผลผลิตออกจำหน่ายในตลาดมากขึ้น ราคายังเคลื่อนไหวอยู่ในเกณฑ์ดี โดยราคากาแฟเกรดคละที่เกษตรกร ขายได้เฉลี่ยทั้งประเทศ กก.ละ 41.67 บาท ปัจจุบัน (14 ก.พ.49) ราคาปรับตัวสูงขึ้นตามราคา ในตลาดโลก โดยมีราคา กก.ละ 44.39 บาท อย่างไรก็ตาม ภาครัฐได้กำหนดมาตรการรับจำนำเมล็ดกาแฟ พันธุ์โรบัสต้าเพื่อแก้ไขปัญหาด้านราคาในช่วงผลผลิตออกสู่ตลาดมาก (ธ.ค.48-มี.ค.49) รองรับไว้แล้ว ในปริมาณเป้าหมาย 30,000 ตัน โดยกำหนดราคารับจำนำ เกรดดี กก.ละ 36 บาท เกรดหนึ่ง กก.ละ 33 บาท และเกรดสอง กก.ละ 27 บาท ส่งผลให้เกษตรกรมีความมั่นใจด้านราคา ไม่เร่งนำผลผลิต ออกจำหน่าย คาดว่าราคาภายในประเทศจะยังเคลื่อนไหวอยู่ในเกณฑ์สูงกว่าราคาที่กำหนดให้จำนำ

- ไข่ไก่ แม้ว่าภาวะการค้าโดยรวมเริ่มกลับเข้าสู่ภาวะปกติ ผู้บริโภคมีความมั่นใจในการ บริโภคมากขึ้น แต่ผลผลิตไข่ไก่ในตลาดมีมากเกินความต้องการโดยมีสาเหตุจากการขยายการผลิตหลังการ เกิดโรคไข้หวัดนกระบาด ทำให้ปริมาณแม่ไก่ยืนกรงเพิ่มขึ้นจากเดิม 34-35 ล้านตัว เป็น 37-38 ล้านตัว การปรับสภาพการเลี้ยงจากระบบเปิดมาเป็นระบบปรับอากาศ ทำให้อัตราการให้ไข่สูงขึ้น ส่งผลให้มีผลผลิต ไข่ไก่ออกสู่ตลาดเพิ่มขึ้นจากวันละ 25 ล้านฟอง เป็น 27-28 ล้านฟอง ในขณะที่ความต้องการบริโภคมีเพียง วันละ 24-25 ล้านฟอง ทำให้มีไข่ไก่คงเหลือในสต็อกวันละ 3 - 5 ล้านฟอง ส่งผลให้ผู้เลี้ยงต้องประสบ ปัญหาราคาไข่ไก่ตกต่ำ โดยราคาขายส่งไข่ไก่ เบอร์ 3 เดือนมกราคม เฉลี่ยฟองละ 1.77 บาท ปัจจุบันระดับ ราคาไข่ไก่ยังอยู่ในเกณฑ์ต่ำ ผู้เลี้ยงประสบภาวะไม่คุ้มทุน ขณะที่ปริมาณไข่ไก่ออกสู่ตลาดในปริมาณมากเกิน ความต้องการ โดยราคาขายส่งไข่ไก่ เบอร์ 3 (14 ก.พ.49) ฟองละ 1.60-1.65 บาท ภาครัฐได้หารือ ร่วมกับภาคเอกชนที่เกี่ยวข้องเพื่อหาแนวทางแก้ไขได้ข้อสรุปให้เร่งขยายตลาดรองรับ เร่งรัดการส่งออก เก็บสต็อกไข่ไก่ส่วนเกินเพื่อพยุงราคาไข่ไก่ไม่ให้ปรับตัวลดลงกว่าที่เป็นอยู่ในปัจจุบัน นอกจากนี้ได้มี แนวทางจัดการด้านการผลิตโดยการปลดแม่ไก่ยืนกรงซึ่งมีอายุเกิน 65 สัปดาห์ ออกจากระบบเพื่อตัดวงจร การผลิต รวมทั้งประสานหน่วยงานที่เกี่ยวข้องเข้มงวดการอนุญาตนำเข้าพ่อ-แม่พันธุ์ไก่ไข่ให้เป็นไปตาม แผนยุทธศาสตร์ที่กำหนด คาดว่าจะช่วยให้ภาวะการค้าไข่ไก่กระเตื้องขึ้นในระยะต่อไป

- สุกรมีชีวิต ความต้องการของตลาดและกำลังซื้อลดลง กอปรกับผลผลิตออกสู่ ตลาดมากและเป็นสุกรขนาดน้ำหนักเกิน 100 กก./ตัว ส่งผลให้ภาวะการค้าชะลอตัวลง อย่างไรก็ตาม ภาครัฐได้ ราคายาส่งสุกรมีชีวิต ณ ตลาด กทม. เดือนมกราคมยังเคลื่อนไหวใกล้เคียงกับเดือนก่อน โดยมีราคาเฉลี่ย กก.ละ 50.55 บาท ปัจจุบันผู้เลี้ยงเกรงว่าราคาจะอ่อนตัวลงอีกจึงเร่งระบายสุกรมีชีวิตออกสู่ตลาดมากขึ้น กอปรกับราคาที่อยู่ในเกณฑ์สูงกว่าสินค้าอื่นในหมวดเดียวกัน ทำให้ผู้บริโภคหันไปบริโภคสินค้าอื่นที่มีราคา ถูกกว่าแทน ส่งผลให้ราคาจำหน่ายสุกรอ่อนตัวลงแต่ยังอยู่ในระดับสูง โดย ณ 14 ก.พ.49 ราคายาส่ง สุกรมีชีวิต ณ ตลาด กทม. กก.ละ 48-49 บาท แนวโน้มคาดว่าภาวะการค้าจะชะลอตัวลงอีกเนื่องจาก ผ่านพื้นที่เทศกาลต่าง ๆ และโรงเรียนใกล้ปิดภาคเรียน ความต้องการบริโภคโดยรวมจะลดลง ราคามีแนวโน้ม อ่อนตัวลงแต่จะยังอยู่ในระดับสูง อย่างไรก็ตาม ภาครัฐและเอกชนได้ร่วมกันแต่งตั้งคณะทำงานเพื่อศึกษา ต้นทุนการเลี้ยงสุกรพร้อมระดับราคาที่เหมาะสมในแต่ละขั้นตอนการตลาดเพื่อเป็นเกณฑ์ในการซื้อขาย และสร้างความเป็นธรรมแก่ผู้บริโภคซึ่งจะช่วยให้การค้าและราคาสุกรมีเสถียรภาพในระยะยาว

- พืชผักและผลไม้ เป็นช่วงฤดูกาลของพืชผักเนื่องจากสภาพอากาศเอื้อต่อการให้ผลผลิตสูง ส่งผลให้ปริมาณผลผลิตที่ส่งเข้าตลาดมีมากขึ้นโดยเฉพาะแหล่งผลิตรอบปริมณฑล ราคาผักคะน้า ผักกวางตุ้ง ผักบุ้งจีน อ่อนตัวลงตามฤดูกาล หอมแดง เป็นช่วงฤดูกาลผลิต หอมแดงศรีสะเกษยังออกสู่ตลาดอย่างต่อเนื่อง ส่วนหอมแดงภาคเหนือเริ่มทยอยออกสู่ตลาดมากขึ้น ขณะที่ความต้องการของตลาดยังมีอย่างสม่ำเสมอ อีกทั้งมีการส่งออกไปตลาดต่างประเทศอย่างต่อเนื่อง ราคาข้อยู่ในระดับปกติ โดยราคาหอมแดงแห้งใหญ่คณะที่เกษตรกรขายได้เดือนมกราคมเฉลี่ยทั่วประเทศ กก.ละ 14.87 บาท ปัจจุบัน (14 ก.พ.49) กก.ละ 15.03 บาท **สับปะรด** ผลผลิตเพิ่มขึ้นจากปีก่อนและอยู่ในช่วงออกสู่ตลาดมาก ราคาเคลื่อนไหวอยู่ในเกณฑ์ต่ำกว่าปีก่อน สถาบันอาหารซึ่งเป็นผู้รับผิดชอบดูแลยุทธศาสตร์สินค้าสับปะรดได้กำหนดมาตรการเพื่อแก้ไขปัญหาโดยรับซื้อสับปะรดสดจากเกษตรกรแล้วจ้างโรงงานผลไม้กระป๋องแปรรูปเป็นผลิตภัณฑ์ต่อไป ขณะนี้อยู่ระหว่างการดำเนินการ

3.3 **กลุ่มสินค้าที่ต้องนำเข้า ถั่วเหลือง** ภาครัฐได้ปรับราคาเมล็ดถั่วเหลืองในประเทศที่มีสิทธินำเข้าในโควตาต้องรับซื้อทั้งหมดเพิ่มขึ้น กก.ละ 0.50 บาท จากราคาที่กำหนดในปี 2548 ทุกชั้นคุณภาพ โดยเกรดสกัดน้ำมัน กก.ละ 10.50 บาท ณ ไร่นา หรือ กก.11.50 บาท ณ จุดรับซื้อ เกรดอาหารสัตว์ กก.ละ 11.00 บาท ณ ไร่นา หรือ กก.ละ 12.00 บาท ณ จุดรับซื้อ และเกรดแปรรูปผลิตภัณฑ์อาหาร กก.ละ 13.00 บาท ณ ไร่นา หรือ กก.ละ 14.00 บาท ณ จุดรับซื้อ เพื่อให้สอดคล้องกับต้นทุนการผลิตของเกษตรกรที่ปรับตัวสูงขึ้น สำหรับสถานการณ์ในเดือนมกราคม ถั่วฤดูฝนออกสู่ตลาดหมดแล้ว ส่วนถั่วแล้งจะเริ่มออกสู่ตลาดในเดือนมีนาคม คาดว่าราคาจะอยู่ในเกณฑ์ดีเนื่องจากผลผลิตถั่วแล้งมีคุณภาพดี **กากถั่ว** ราคาปรับตัวสูงขึ้นตามราคาตลาดต่างประเทศจากความวิตกกังวลเกี่ยวกับภาวะแห้งแล้งในพื้นที่เพาะปลูกถั่วเหลืองของอเมริกาได้ กอปรกับโรงงานอาหารสัตว์มีความต้องการมากขึ้นเพื่อสร้างสต็อกและทดแทนปลาป่นที่มีราคาสูงโดยราคาขายส่งกากถั่วเหลืองที่ผลิตในประเทศ (เมล็ดนำเข้า) เดือนมกราคม เฉลี่ย กก.ละ 10.64 บาท ปัจจุบัน (14 ก.พ.49) ราคาอ่อนตัวลงเล็กน้อยเป็น กก.ละ 10.15-10.30 บาท **ปลาป่น** ปริมาณสินค้าเข้าสู่ตลาดน้อยเนื่องจากยังอยู่ในช่วงมรสุม การจับปลาทำได้น้อย กอปรกับต้นทุนสูงขึ้นจากการปรับตัวของราคาน้ำมันดีเซล ส่งผลให้ราคาปลาป่น โปรตีน 60% เดือนมกราคม ปรับตัวสูงขึ้นต่อเนื่องจากเดือนก่อนเป็นเฉลี่ย กก.ละ 20.00 บาท ปัจจุบัน (14 ก.พ.49) กก.ละ 21.10 บาท แนวโน้มราคาปลาป่นจะปรับตัวสูงขึ้นอีกเนื่องจากเข้าสู่ช่วงกรมประมงประกาศห้ามจับสัตว์น้ำในอ่าวไทย (15 ก.พ.-15 พ.ค.49)

4. มาตรการแก้ไขปัญหา/การช่วยเหลือผ่านกองทุนรวมเพื่อช่วยเหลือเกษตรกร

การให้ความช่วยเหลือด้านการตลาดสินค้าเกษตร (ด้านการตลาด)

ในปีงบประมาณ 2548 ได้อนุมัติวงเงิน 9,152.019 ล้านบาท เพื่อดำเนินการมาตรการช่วยเหลือสินค้าเกษตร ได้แก่ ข้าว กาแฟ ข้าวโพดเลี้ยงสัตว์ มันสำปะหลัง ลำไย เงาะ ลองกอง กุ้ง และกระเทียม และช่วยเหลือสินค้าเกษตรที่มีปัญหาเร่งด่วน ได้แก่ ส้ม ส้มโอ และหอมแดง วงเงิน 95 ล้านบาท (รวมวงเงินทั้งหมด 9,247.02 ล้านบาท) สำหรับในปีงบประมาณ 2549 ได้อนุมัติให้ดำเนินการช่วยเหลือสินค้าเกษตรแล้ว ได้แก่ ข้าว มันสำปะหลัง กาแฟ และลำไย รวมวงเงิน 5,094.850 ล้านบาท

สำนักส่งเสริมการค้าสินค้าเกษตร
 กุมภาพันธ์ 2549

วงเงินช่วยเหลือด้านการตลาดสินค้าเกษตร

AOB : วงเงินคชก.49/ตาราง ปี 49

หน่วย : ล้านบาท

สินค้า	ปี 2543	ปี 2544	ปี 2545	ปี 2546	ปี 2547	ปี 2548	ปี 2549
1 ข้าว	3,471.610	4,118.883	3,870.326	2,608.692	5,883.549	2,753.289	3,532.240
2 ข้าวโพดเลี้ยงสัตว์	411.945	269.000	209.323	225.413	959.845	617.000	
3 มันสำปะหลัง	1,717.500	2,753.086	965.485	116.107	1,612.056	3,833.670	1,200.000
4 ปาล์มน้ำมัน	500.000	250.000					
5 มะพร้าว	150.000	145.000					
6 กาแฟ	35.600	801.783	18.548	21.308	83.500	177.192	116.775
7 หอมแดง	130.000						
8 กระเทียม		200.875				796.000	
9 หอมหัวใหญ่	67.000				243.000		
10 ลูกเดือย	10.000						
11 ไข่ไก่	60.000	60.000					
12 ไข่เนื้อ	300.000						
13 สุกกร	235.000						
14 ปลาโอ	20.200						
15 ปลาเป็ด	245.600						
16 กุ้งกุลาดำ					415.126	300.000	
17 กุ้งขาว, กุ้งก้ามกราม						10.000	
18 เกล็ดทะเล							
19 ปอ							
20 ผลไม้				672.500			
21 สับปะรด	724.000	50.000					
22 ทูเรียน	135.500	200.000	550.000				
23 ลิ้นจี่			200.000		110.000		
24 ลำไย	648.000		1,256.847	611.330	485.056	266.168	245.835
25 เงาะ	420.000	20.500	250.000			32.000	
26 มังคุด			100.000				
27 เงาะ มังคุด ทูเรียน		40.000			320.000		
28 ลองกอง						366.700	
29 มะละกอ							
30 มะนาว	22.000						
31 พริกแห้ง	32.000						
32 อ้อยและน้ำตาลทราย	800.00						
33 น้ำมันดิบ	360.00	488.000					
34 อื่น ๆ	100.00	100.000	300.000	5.000			
35 เครื่องอบฯ	424.20						
36 เตอบลำไย			80.000				
37 มาตรฐานลำไย			5.500				
38 พัฒนาคุณภาพมันฯ		540.99					
รวมทั้งสิ้น	11,020.155	10,038.117	7,806.029	4,260.350	10,112.132	9,152.019	5,094.850

* หมายเหตุ : การแทรกแซงลองกองและลำไยปี 2545 ใช้งบร่วมกับการแก้ไขปัญหาราคาผลไม้ ปี 2545

สำนักส่งเสริมการค้าสินค้าเกษตร
กุมภาพันธ์ 2549

ราคาเฉลี่ยสินค้าเกษตรสำคัญที่เกษตรกรขายได้ ปี 2544 - 2549

F: ราคาเฉลี่ยจัดกลุ่ม 49 D: AO 9

สินค้า	ราคาเฉลี่ย																	
	ปี 2544			ปี 2545			ปี 2546			ปี 2547			ปี 2548			ปี 2549		
	เฉลี่ย	สูงสุด	ต่ำสุด	เฉลี่ย	สูงสุด	ต่ำสุด	เฉลี่ย	สูงสุด	ต่ำสุด	เฉลี่ย	สูงสุด	ต่ำสุด	เฉลี่ย	สูงสุด	ต่ำสุด	ม.ค.	(14 ก.พ.49)	
1	กลุ่มสินค้าผลิตเพื่อการส่งออก																	
	ข้าวเปลือกนาปรัง (บาท/ตัน)	4,260	4,380	4,050	4,602	4,793	4,439	4,635	4,795	4,513	5,408	5,913	4,795	6,653	6,863	6,355	-	-
			ก.ค.	เม.ย.		มิ.ย.	ม.ค.		ก.ค.	เม.ย.		ต.ค.	ก.พ.		ต.ค.	มี.ค.		
	ข้าวเปลือกนาปี (บาท/ตัน)	4,385	4,421	4,339	4,646	4,728	4,514	4,593	4,700	4,434	5,568	6,068	4,704	6,516	6,800	6,190	6,788	6,700-6,900
			ธ.ค.	มี.ค.		ต.ค.	ม.ค.		มี.ค.	พ.ย.		ธ.ค.	ม.ค.		พ.ย.	ม.ค.		
	ข้าวเปลือกหอมมะลิ (บาท/ตัน)	5,628	6,583	4,822	6,116	6,874	5,216	8,095	9,315	6,425	8,423	9,567	7,178	7,858	8,014	7,683	7,500	7,600-8,000
			ม.ค.	ธ.ค.		ก.ย.	ม.ค.		ก.ย.	ม.ค.		เม.ย.	ต.ค.		ก.ย.	พ.ย.		
	ข้าวเปลือกเหนียว (บาท/ตัน)	5,573	6,018	4,739	5,612	6,293	5,063	6,239	7,125	5,397	6,425	6,742	5,940	6,228	6,500	5,700	6,775	6,800-7,000
			ก.ค.	พ.ย.		ก.ย.	ม.ค.		ก.ย.	ม.ค.		พ.ค.	ต.ค.		ส.ค.	พ.ย.		
2 ^{1/}	หัวมันสำปะหลัง สดคละ (บาท/กก.)	0.87	1.06	0.66	1.03	1.16	0.91	0.87	0.94	0.77	0.96	1.26	0.74	1.35	1.48	1.21	1.38	1.37
			ก.ค.	ก.พ.		เม.ย.	ต.ค.		ก.พ.	ต.ค.		ธ.ค.	มี.ค.		มี.ค.	ต.ค.		
3	ยางพารา แผ่นดิบชั้น 3 (บาท/กก.)	20.94	24.34	15.93	27.10	32.35	20.15	37.63	43.45	32.43	44.53	49.72	39.94	52.16	61.93	39.14	65.28	71.81
			มิ.ย.	ธ.ค.		ก.ย.	ม.ค.		ต.ค.	ม.ค.		มิ.ย.	ธ.ค.		ต.ค.	ม.ค.		
4	กาแฟ (บาท/กก.)	29.17	31.46	18.50	23.50	25.76	21.00	31.04	35.00	24.35	26.07	29.44	22.62	28.46	33.16	26.81	41.67	44.39
			เม.ย.	พ.ย.		ม.ค.	พ.ย.		ธ.ค.	มี.ค.		ม.ค.	มี.ค.		ธ.ค.	ม.ค.		
5	ไก่เนื้อ หน้าโรงฆ่า (บาท/กก.)	30.31	34.50	23.34	25.21	31.27	21.38	26.75	35.00	19.60	24.54	30.11	14.08	32.30	38.60	29.63	34.00	29.00-31.00
			ก.ค.	มี.ค.		ม.ค.	ก.ย.		ก.ค.	มี.ค.		เม.ย.	ก.พ.		ต.ค.	ม.ค.		
6	กุ้งกุลาดำ ขนาด 50 ตัว/กก. (บาท/กก.)	255	303	203	244	275	220	215	239	154	185	263	155	181	250	134	210	180
			ม.ค.	ต.ค.		ก.พ.	ก.ค.		เม.ย.	ต.ค.		ก.พ.	ธ.ค.		เม.ย.	ก.ค.		
7	สับปะรด โรงงานรับซื้อ (บาท/กก.)	2.53	3.50	1.55	4.42	4.96	3.73	4.42	4.75	3.13	4.55	5.25	3.95	3.85	4.51	2.88	2.50	2.70
			ก.ย.	มี.ค.		ต.ค.	ม.ค.		มิ.ย.	พ.ย.		ก.ค.	พ.ย.		ก.ย.	ธ.ค.		

สินค้า	ราคาเฉลี่ย																	
	ปี 2544			ปี 2545			ปี 2546			ปี 2547			ปี 2548			ปี 2549		
	เฉลี่ย	สูงสุด	ต่ำสุด	เฉลี่ย	สูงสุด	ต่ำสุด	เฉลี่ย	สูงสุด	ต่ำสุด	เฉลี่ย	สูงสุด	ต่ำสุด	เฉลี่ย	สูงสุด	ต่ำสุด	ม.ค.	(14 ก.พ.49)	
8 ^{2/}	กลุ่มสินค้าผลิตเพื่อบริโภคภายในประเทศ																	
	ข้าวโพดเลี้ยงสัตว์ (ความชื้นไม่เกิน 14.5%) (บาท/กก.)	3.93	4.03	3.83	4.17	4.36	3.89	4.48	4.72	4.20	5.00	6.63	4.03	4.88	5.05	4.73	4.82	4.79
		มี.ย.	มี.ค.	พ.ค.	ม.ค.	ก.ค.-ส.ค.	ม.ค.	มี.ย.	ก.พ.	ก.ค.	พ.ย.	ก.พ.	ก.ค.	พ.ย.				
9	ปาล์มทะลาย คุณภาพเปอร์เซ็นต์น้ำมัน 17% (บาท/กก.)	1.43	2.09	1.00	2.70	4.71	2.06	2.76	4.03	1.96	3.38	3.99	2.84	2.98	3.58	2.25	3.14	2.90-3.20
		ธ.ค.	มี.ค.	ธ.ค.	พ.ค.	ม.ค.	เม.ย.	ส.ค.	มี.ย.	ก.ค.	ก.พ.	ก.ค.	ก.พ.	ก.ค.	ก.พ.			
10	มะพร้าว ผลใหญ่แห้งทั้งเปลือก (บาท/ผล)	2.52	3.91	1.97	3.31	4.52	2.21	3.41	3.87	2.67	4.42	5.84	3.30	4.45	6.15	3.83	7.02	7.00
		พ.ย.	ก.พ.	เม.ย.	ก.ย.	พ.ย.	ก.ค.	ก.พ.	ก.ค.	ก.พ.	ส.ค.	ธ.ค.	ก.ย.					
11 ^{3/}	หอมหัวใหญ่ เบอร์ 1 (บาท/กก.)	5.84	18.40	5.62	5.67	14.50	5.52	15.74	24.30	10.50	6.51	13.27	2.50	5.36	8.00	3.50	11.01	6.55
		ธ.ค.	มี.ค.	ธ.ค.	ม.ค.	ม.ค.	มี.ค.	ม.ค.	มี.ค.	ม.ค.	มี.ค.	ม.ค.	มี.ค.	ม.ค.	ก.พ.			
12	หอมแดง แห้งใหญ่คละ (บาท/กก.)	15.24	33.35	10.83	17.44	40.84	11.67	16.35	23.44	12.85	9.32	12.70	6.85	15.09	31.56	7.10	14.87	15.03
		ธ.ค.	ม.ค.	พ.ย.	มี.ค.	ม.ค.	ม.ค.	มี.ย.	มี.ค.	พ.ย.	มี.ค.	พ.ย.	มี.ค.	พ.ย.	ก.พ.			
13	กระเทียม แห้งใหญ่คละ (บาท/กก.)	20.33	31.08	15.15	22.42	36.43	19.16	27.62	34.64	22.74	19.65	23.77	16.23	23.21	32.94	20.00	27.55	19.94
		ธ.ค.	พ.ค.	พ.ย.	มี.ค.	ม.ค.	เม.ย.	ก.พ.	มี.ค.	พ.ย.	มี.ค.	พ.ย.	มี.ค.	พ.ย.	ม.ค.			
14	สุกร ขายส่ง ตลาดกทม. (บาท/กก.)	37.12	42.50	30.55	37.41	40.69	32.03	32.82	38.93	24.60	44.95	55.22	37.33	49.31	52.79	43.90	50.55	48.00-49.00
		มี.ย.	ม.ค.	ส.ค.	ธ.ค.	มี.ย.	มี.ค.	มี.ย.	มี.ค.	เม.ย.	ม.ค.	เม.ย.	ม.ค.	เม.ย.	ธ.ค.			
15	ไข่ไก่สด คละ (บาท/ฟอง)	1.50	1.74	1.01	1.41	1.58	1.17	1.42	1.63	1.02	2.01	2.45	1.40	2.18	2.54	1.63	1.63	1.50
		ก.ย.	ม.ค.	พ.ค.	ธ.ค.	พ.ค.	ธ.ค.	ก.ย.	ม.ค.	ก.ค.	ก.พ.	ก.ค.	ก.พ.	ก.ค.	ธ.ค.			
16	เกลือทะเล (บาท/ตัน)	1,728	1,917	1,316	1,298	1,557	1,147	972	1,079	778	1,027	1,153	914	713	773	695	834	789.00
		ก.ย.	ม.ค.	ม.ค.	พ.ค.	ม.ค.	พ.ค.	ม.ค.	พ.ค.	พ.ค.	ก.พ.	เม.ย.	ก.พ.	พ.ย.	ธ.ค.			

	สินค้า	ราคาเฉลี่ย																
		ปี 2544			ปี 2545			ปี 2546			ปี 2547			ปี 2547			ปี 2549	
		เฉลี่ย	สูงสุด	ต่ำสุด	เฉลี่ย	สูงสุด	ต่ำสุด	เฉลี่ย	สูงสุด	ต่ำสุด	เฉลี่ย	สูงสุด	ต่ำสุด	เฉลี่ย	สูงสุด	ต่ำสุด	ม.ค.	(14 ก.พ.49)
17	กลุ่มสินค้าที่ต้องนำเข้า ถั่วเหลือง ชนิดคละ (บาท/กก.)	9.72	10.10	9.06	10.16	11.36	9.48	10.29	11.64	9.73	12.29	15.28	9.79	10.75	13.00	9.22	-	-
			พ.ย.	ธ.ค.		มี.ย.	ม.ค.		ธ.ค.	ต.ค.		เม.ย.	ต.ค.		ม.ค.	ต.ค.		
18	กากถั่วเหลือง ผลิตจากเมล็ดในประเทศ ขายส่ง กทม. (บาท/กก.)	10.87	11.23	10.08	10.38	10.59	10.14	11.57	13.18	10.65	13.51	15.80	11.29	11.37	12.06	10.60	10.64	10.15-10.30
			ก.พ.	ธ.ค.		ธ.ค.	เม.ย.		พ.ย.	ม.ค.		พ.ค.	ต.ค.		มี.ย.	ธ.ค.		
19	ปลาป่น เบอร์ 3 ตลาด กทม. (บาท/กก.)	18.77	21.88	16.35	18.22	21.14	16.07	18.83	20.35	16.55	21.67	24.73	16.41	19.89	21.63	18.89	20.00	21.10
			ก.ค.	ธ.ค.		มี.ค.	ต.ค.		พ.ย.	ม.ค.		ก.ย.	ก.พ.		เม.ย.	พ.ย.		

หมายเหตุ

- 1/ ปีการผลิต เริ่มตั้งแต่ ต.ค. - ก.ย.
- 2/ ปีการผลิต เริ่มตั้งแต่ ก.ค. - มี.ย.
- 3/ ปีการผลิต เริ่มตั้งแต่ พ.ย. - เม.ย.

ราคาจำหน่ายสินค้าเกษตร ปี 2548/49

ลำดับที่	สินค้า	ราคาจำหน่าย																																				
1.	ข้าวหน้าปี	<p>กำหนดราคาจำหน่ายข้าวเปลือกหน้าปี ปีการผลิต 2548/49 (ณ ความชื้นไม่เกิน 15%) ดังนี้</p> <table border="1"> <thead> <tr> <th>ชนิดข้าว</th> <th>บาท/ตัน</th> </tr> </thead> <tbody> <tr> <td colspan="2">1) ข้าวเปลือกหอมมะลิ</td> </tr> <tr> <td>ข้าวเปลือกหอมมะลิ ชนิดสีได้ตันข้าว 42 กรัม</td> <td>10,000</td> </tr> <tr> <td>ข้าวเปลือกหอมมะลิ ชนิดสีได้ตันข้าว 40 กรัม</td> <td>9,900</td> </tr> <tr> <td>ข้าวเปลือกหอมมะลิ ชนิดสีได้ตันข้าว 38 กรัม</td> <td>9,800</td> </tr> <tr> <td>ข้าวเปลือกหอมมะลิ ชนิดสีได้ตันข้าว 36 กรัม</td> <td>9,700</td> </tr> <tr> <td colspan="2"> <p>หมายเหตุ : โดยให้ปรับเพิ่ม - ลดตามจำนวนกรัม ในอัตรากรัมละ 50 บาท สำหรับการรับจำหน่ายข้าวเปลือกหอมมะลิที่ยังคงของเกษตรกรให้กำหนดราคาจำหน่าย ตันละ 10,000 บาท ส่วนข้าวเปลือกหอมจังหวัดในภาคเหนือตอนล่างและภาคกลาง ให้กำหนดราคาจำหน่ายตันละ 8,200 - 8,500 บาท ตามคุณภาพที่กำหนด โดยให้ปรับ เพิ่ม - ลด ตามจำนวนกรัมในอัตรากรัมละ 40 บาท</p> </td> </tr> <tr> <td colspan="2">2) ข้าวเปลือกเจ้าหน้าปี</td> </tr> <tr> <td>ข้าวเปลือกเจ้าหน้าปี 100% (ชนิดสีเป็นข้าวสาร 100%)</td> <td>7,100</td> </tr> <tr> <td>ข้าวเปลือกเจ้าหน้าปี 5% (ชนิดสีเป็นข้าวสาร 5%)</td> <td>7,000</td> </tr> <tr> <td>ข้าวเปลือกเจ้าหน้าปี 10% (ชนิดสีเป็นข้าวสาร 10%)</td> <td>6,900</td> </tr> <tr> <td>ข้าวเปลือกเจ้าหน้าปี 15% (ชนิดสีเป็นข้าวสาร 15%)</td> <td>6,800</td> </tr> <tr> <td>ข้าวเปลือกเจ้าหน้าปี 25% (ชนิดสีเป็นข้าวสาร 25%)</td> <td>6,700</td> </tr> <tr> <td>ข้าวเปลือกปทุมธานี</td> <td>7,100</td> </tr> <tr> <td>ข้าวเปลือกหอมสุพรรณบุรี</td> <td>7,000</td> </tr> <tr> <td colspan="2">3) ข้าวเปลือกเหนียว</td> </tr> <tr> <td>ข้าวเปลือกเหนียว 10% เมล็ดยาว</td> <td>7,700</td> </tr> <tr> <td>ข้าวเปลือกเหนียวคละ</td> <td>7,500</td> </tr> </tbody> </table>	ชนิดข้าว	บาท/ตัน	1) ข้าวเปลือกหอมมะลิ		ข้าวเปลือกหอมมะลิ ชนิดสีได้ตันข้าว 42 กรัม	10,000	ข้าวเปลือกหอมมะลิ ชนิดสีได้ตันข้าว 40 กรัม	9,900	ข้าวเปลือกหอมมะลิ ชนิดสีได้ตันข้าว 38 กรัม	9,800	ข้าวเปลือกหอมมะลิ ชนิดสีได้ตันข้าว 36 กรัม	9,700	<p>หมายเหตุ : โดยให้ปรับเพิ่ม - ลดตามจำนวนกรัม ในอัตรากรัมละ 50 บาท สำหรับการรับจำหน่ายข้าวเปลือกหอมมะลิที่ยังคงของเกษตรกรให้กำหนดราคาจำหน่าย ตันละ 10,000 บาท ส่วนข้าวเปลือกหอมจังหวัดในภาคเหนือตอนล่างและภาคกลาง ให้กำหนดราคาจำหน่ายตันละ 8,200 - 8,500 บาท ตามคุณภาพที่กำหนด โดยให้ปรับ เพิ่ม - ลด ตามจำนวนกรัมในอัตรากรัมละ 40 บาท</p>		2) ข้าวเปลือกเจ้าหน้าปี		ข้าวเปลือกเจ้าหน้าปี 100% (ชนิดสีเป็นข้าวสาร 100%)	7,100	ข้าวเปลือกเจ้าหน้าปี 5% (ชนิดสีเป็นข้าวสาร 5%)	7,000	ข้าวเปลือกเจ้าหน้าปี 10% (ชนิดสีเป็นข้าวสาร 10%)	6,900	ข้าวเปลือกเจ้าหน้าปี 15% (ชนิดสีเป็นข้าวสาร 15%)	6,800	ข้าวเปลือกเจ้าหน้าปี 25% (ชนิดสีเป็นข้าวสาร 25%)	6,700	ข้าวเปลือกปทุมธานี	7,100	ข้าวเปลือกหอมสุพรรณบุรี	7,000	3) ข้าวเปลือกเหนียว		ข้าวเปลือกเหนียว 10% เมล็ดยาว	7,700	ข้าวเปลือกเหนียวคละ	7,500
ชนิดข้าว	บาท/ตัน																																					
1) ข้าวเปลือกหอมมะลิ																																						
ข้าวเปลือกหอมมะลิ ชนิดสีได้ตันข้าว 42 กรัม	10,000																																					
ข้าวเปลือกหอมมะลิ ชนิดสีได้ตันข้าว 40 กรัม	9,900																																					
ข้าวเปลือกหอมมะลิ ชนิดสีได้ตันข้าว 38 กรัม	9,800																																					
ข้าวเปลือกหอมมะลิ ชนิดสีได้ตันข้าว 36 กรัม	9,700																																					
<p>หมายเหตุ : โดยให้ปรับเพิ่ม - ลดตามจำนวนกรัม ในอัตรากรัมละ 50 บาท สำหรับการรับจำหน่ายข้าวเปลือกหอมมะลิที่ยังคงของเกษตรกรให้กำหนดราคาจำหน่าย ตันละ 10,000 บาท ส่วนข้าวเปลือกหอมจังหวัดในภาคเหนือตอนล่างและภาคกลาง ให้กำหนดราคาจำหน่ายตันละ 8,200 - 8,500 บาท ตามคุณภาพที่กำหนด โดยให้ปรับ เพิ่ม - ลด ตามจำนวนกรัมในอัตรากรัมละ 40 บาท</p>																																						
2) ข้าวเปลือกเจ้าหน้าปี																																						
ข้าวเปลือกเจ้าหน้าปี 100% (ชนิดสีเป็นข้าวสาร 100%)	7,100																																					
ข้าวเปลือกเจ้าหน้าปี 5% (ชนิดสีเป็นข้าวสาร 5%)	7,000																																					
ข้าวเปลือกเจ้าหน้าปี 10% (ชนิดสีเป็นข้าวสาร 10%)	6,900																																					
ข้าวเปลือกเจ้าหน้าปี 15% (ชนิดสีเป็นข้าวสาร 15%)	6,800																																					
ข้าวเปลือกเจ้าหน้าปี 25% (ชนิดสีเป็นข้าวสาร 25%)	6,700																																					
ข้าวเปลือกปทุมธานี	7,100																																					
ข้าวเปลือกหอมสุพรรณบุรี	7,000																																					
3) ข้าวเปลือกเหนียว																																						
ข้าวเปลือกเหนียว 10% เมล็ดยาว	7,700																																					
ข้าวเปลือกเหนียวคละ	7,500																																					

ลำดับที่	สินค้า	ราคารับจำหน่าย																					
2.	มันสำปะหลัง	กำหนดราคารับจำหน่ายหัวมันสำปะหลังสดที่เชื้อแป้ง 25% ฤดูกาลผลิต ปี 2548/49 ณ จุดรับจำหน่าย ดังนี้ <table border="1"> <thead> <tr> <th>ระยะเวลา</th> <th>บาท/กก.</th> </tr> </thead> <tbody> <tr> <td>ธ.ค.48</td> <td>1.30</td> </tr> <tr> <td>ม.ค.- เม.ย. 49</td> <td>1.50</td> </tr> </tbody> </table> <p>ทั้งนี้ให้เพิ่ม/ลด ราคารับจำหน่ายได้ตามเปอร์เซ็นต์เชื้อแป้งเปอร์เซ็นต์ละ 0.02 บาท</p>	ระยะเวลา	บาท/กก.	ธ.ค.48	1.30	ม.ค.- เม.ย. 49	1.50															
ระยะเวลา	บาท/กก.																						
ธ.ค.48	1.30																						
ม.ค.- เม.ย. 49	1.50																						
3.	ข้าวโพดเลี้ยงสัตว์	กำหนดราคารับจำหน่ายข้าวโพดเลี้ยงสัตว์ ปี 2548/49 ณ จุดรับจำหน่ายของ อคส. ดังนี้ <table border="1"> <thead> <tr> <th>ระดับความชื้น</th> <th>ก.ย. - พ.ย.48</th> <th>ธ.ค.48-ม.ค.49</th> </tr> </thead> <tbody> <tr> <td>1) ความชื้น 30.0 - 25.1 %</td> <td>3.75</td> <td>3.96</td> </tr> <tr> <td>2) ความชื้น 25.0 - 22.1 %</td> <td>3.96</td> <td>4.18</td> </tr> <tr> <td>3) ความชื้น 22.0 - 19.6 %</td> <td>4.12</td> <td>4.35</td> </tr> <tr> <td>4) ความชื้น 19.5 - 17.1 %</td> <td>4.28</td> <td>4.52</td> </tr> <tr> <td>5) ความชื้น 17.0 - 14.6 %</td> <td>4.41</td> <td>4.66</td> </tr> <tr> <td>6) ความชื้น 14.5 %</td> <td>4.75</td> <td>5.00</td> </tr> </tbody> </table>	ระดับความชื้น	ก.ย. - พ.ย.48	ธ.ค.48-ม.ค.49	1) ความชื้น 30.0 - 25.1 %	3.75	3.96	2) ความชื้น 25.0 - 22.1 %	3.96	4.18	3) ความชื้น 22.0 - 19.6 %	4.12	4.35	4) ความชื้น 19.5 - 17.1 %	4.28	4.52	5) ความชื้น 17.0 - 14.6 %	4.41	4.66	6) ความชื้น 14.5 %	4.75	5.00
ระดับความชื้น	ก.ย. - พ.ย.48	ธ.ค.48-ม.ค.49																					
1) ความชื้น 30.0 - 25.1 %	3.75	3.96																					
2) ความชื้น 25.0 - 22.1 %	3.96	4.18																					
3) ความชื้น 22.0 - 19.6 %	4.12	4.35																					
4) ความชื้น 19.5 - 17.1 %	4.28	4.52																					
5) ความชื้น 17.0 - 14.6 %	4.41	4.66																					
6) ความชื้น 14.5 %	4.75	5.00																					
4.	กาแฟ	กำหนดราคารับจำหน่ายเมล็ดกาแฟพันธุ์โรบัสต้า ฤดูกาลผลิต ปี 2548/49 ณ จุดรับจำหน่าย ณ แหล่งผลิต ดังนี้ <table border="1"> <thead> <tr> <th>เกรด</th> <th>ระดับความชื้น</th> <th>ข้อบกพร่อง</th> <th>บาท/กก.</th> </tr> </thead> <tbody> <tr> <td>1) เกรดดี</td> <td>ไม่เกินร้อยละ13</td> <td>ไม่เกินร้อยละ 5</td> <td>36</td> </tr> <tr> <td>2) เกรดหนึ่ง</td> <td>ไม่เกินร้อยละ13</td> <td>ไม่เกินร้อยละ 7</td> <td>33</td> </tr> <tr> <td>3) เกรดสอง</td> <td>ไม่เกินร้อยละ13</td> <td>ไม่เกินร้อยละ 15</td> <td>27</td> </tr> </tbody> </table>	เกรด	ระดับความชื้น	ข้อบกพร่อง	บาท/กก.	1) เกรดดี	ไม่เกินร้อยละ13	ไม่เกินร้อยละ 5	36	2) เกรดหนึ่ง	ไม่เกินร้อยละ13	ไม่เกินร้อยละ 7	33	3) เกรดสอง	ไม่เกินร้อยละ13	ไม่เกินร้อยละ 15	27					
เกรด	ระดับความชื้น	ข้อบกพร่อง	บาท/กก.																				
1) เกรดดี	ไม่เกินร้อยละ13	ไม่เกินร้อยละ 5	36																				
2) เกรดหนึ่ง	ไม่เกินร้อยละ13	ไม่เกินร้อยละ 7	33																				
3) เกรดสอง	ไม่เกินร้อยละ13	ไม่เกินร้อยละ 15	27																				
5.	กุ้ง	กำหนดราคารับจำหน่ายกุ้งขาวแวนนาไมและกุ้งกุลาดำทั้งตัว ณ จุดรับฝาก (หน้าห้องเย็น) ดังนี้ <table border="1"> <thead> <tr> <th>ขนาดกุ้ง</th> <th>บาท/กก.</th> </tr> </thead> <tbody> <tr> <td colspan="2">กุ้งขาวแวนนาไม</td> </tr> <tr> <td>1) ขนาด 40 ตัวต่อกิโลกรัม</td> <td>155</td> </tr> <tr> <td>2) ขนาด 50 ตัวต่อกิโลกรัม</td> <td>135</td> </tr> <tr> <td>3) ขนาด 60 ตัวต่อกิโลกรัม</td> <td>120</td> </tr> </tbody> </table>	ขนาดกุ้ง	บาท/กก.	กุ้งขาวแวนนาไม		1) ขนาด 40 ตัวต่อกิโลกรัม	155	2) ขนาด 50 ตัวต่อกิโลกรัม	135	3) ขนาด 60 ตัวต่อกิโลกรัม	120											
ขนาดกุ้ง	บาท/กก.																						
กุ้งขาวแวนนาไม																							
1) ขนาด 40 ตัวต่อกิโลกรัม	155																						
2) ขนาด 50 ตัวต่อกิโลกรัม	135																						
3) ขนาด 60 ตัวต่อกิโลกรัม	120																						

ลำดับที่	สินค้า	ราคาจำหน่าย
	<p>กึ่งกุลาดำ</p> <p>1) ขนาด 30 ตัวต่อกิโลกรัม 250</p> <p>2) ขนาด 40 ตัวต่อกิโลกรัม 220</p> <p>3) ขนาด 50 ตัวต่อกิโลกรัม 190</p> <p>4) ขนาด 60 ตัวต่อกิโลกรัม 160</p> <p>5) ขนาด 70 ตัวต่อกิโลกรัม 140</p> <p>6) ขนาด 80 ตัวต่อกิโลกรัม 120</p> <p>7) ขนาด 90 ตัวต่อกิโลกรัม 100</p> <p>8) ขนาด 100 ตัวต่อกิโลกรัม 80</p> <p>ราคาจำหน่ายให้ปรับเพิ่ม - ลดตามสัดส่วนของกึ่งในแต่ช่วงขนาด</p>	

ข้าว

1. การผลิตและความต้องการใช้

	2544/45	2545/46	2546/47	2547/48	2548/49* (พยากรณ์)
ผลผลิตข้าว (ล้านตันข้าวเปลือก)					
โลก	604.655	571.926	593.003	609.323	616.479*
ไทย					
- นาปี	20.899	19.631	23.141	22.670	23.394
- นาปรัง	5.624	6.426	6.332	5.888	6.590
รวม	26.523	26.057	29.473	28.558	29.914*
ความต้องการ	14.798	15.049	15.338	15.545	15.509 (เป้าหมาย)
ส่งออก (มค. - ธค.) (ข้าวสาร)	7.245	7.597	10.140	7.282	7.500
ปริมาณคงเหลือ	6.512	6.059	5.370	-	-
* ข้อมูลพยากรณ์ของกระทรวงเกษตรสหรัฐฯ (USDA)					
ราคา (บาท/ตัน) (พย.- ธค.)					(พย.48-มค.49)
- ข้าวเปลือกเจ้าหอมมะลิ	5,864	7,767	8,524	7,871	7,594
- ข้าวเปลือกเจ้านาปี 5%	4,580	4,667	4,535	6,119	6,792
- ข้าวเปลือกเจ้าเหนียว	5,524	6,090	6,470	6,254	6,168
- ข้าวเปลือกเจ้านาปรัง (มค.-ธค.)	4,602	4,631	5,408	6,653	-
ต้นทุนการผลิต (บาท/ตัน)					
ข้าวเปลือกหอมมะลิ	5,746.82	6,200.77	6,429.00	7,357.00	8,094
ข้าวเปลือกเจ้านาปี	3,994.52	4,451.55	4,037.00	4,593.00	5,301
ข้าวเปลือกเหนียว	4,798.22	5,064.19	5,383.00	6,349.00	6,629
ข้าวเปลือกนาปรัง	3,344.32	3,581.00	3,633.00	4,348.00	-

2. สถานการณ์การผลิต กระทรวงเกษตรและสหกรณ์พยากรณ์การผลิตข้าว ปี 2548/49 ดังนี้
พื้นที่เพาะปลูก ผลผลิตข้าวนาปี ปี 2548/49

ภาค	พื้นที่เพาะปลูก (ล้านไร่)			ผลผลิต (ล้านตัน)		
	2547/48	2548/49	Δ%	2547/48	2548/49	Δ%
รวม	57.652	57.607	-0.08	22.650	23.394	3.29
เหนือ	12.747	12.733	-0.11	6.463	6.635	2.67
ตะวันออก/เหนือ	32.952	32.882	-0.21	10.005	10.403	3.97
กลาง	9.857	9.900	0.44	5.389	5.565	3.27
ใต้	2.096	2.092	-0.20	0.793	0.791	-0.20

ที่มา : สำนักงานเศรษฐกิจการเกษตร

กระทรวงเกษตรและสหกรณ์คาดว่า พื้นที่ปลูกข้าวนาปี ปีการเพาะปลูก 2548/49 มีพื้นที่ 57.607 ล้านไร่ ลดลงจากปี 2547/48 ประมาณ 0.045 ล้านไร่ หรือคิดเป็นร้อยละ 0.08 และผลผลิตประมาณ 23.394 ล้านตันข้าวเปลือก เพิ่มขึ้นจากปีที่แล้วประมาณ 0.745 ล้านตันข้าวเปลือก คิดเป็นร้อยละ 3.29 ผลผลิตข้าวนาปีอยู่ในช่วงปลายฤดูการเก็บเกี่ยวมีออกสู่ตลาดในเดือนกุมภาพันธ์ ร้อยละ 2.16 (0.505 ล้านตันข้าวเปลือก) เดือนมีนาคม ร้อยละ 1.90 (0.444 ล้านตันข้าวเปลือก) และเดือนเมษายน ร้อยละ 0.26 (0.061 ล้านตันข้าวเปลือก)

3. ภาวะและราคาข้าว

ในช่วงเดือนมกราคม 2549 ราคาข้าวเปลือกหอมมะลิ (ชนิดสีได้ต้นข้าว 36 กรัม) ราคาเฉลี่ยตันละ 7,500 บาท ลดลงจากเดือนธันวาคม 2548 ที่มีราคาตันละ 7,600 บาท สำหรับข้าวเปลือกเหนียว 10% เมล็ดยาว ราคาตันละ 6,775 บาท เพิ่มขึ้นจากเดือนธันวาคม 2548 ที่มีราคาตันละ 6,030 บาท ส่วนข้าวเปลือกเจ้า 5% ราคาเฉลี่ยตันละ 6,788 บาท ทรงตัวเท่าเดือนธันวาคม เนื่องจากการส่งออกและตลาดต่างประเทศมีความต้องการข้าวค่อนข้างน้อย ในขณะที่ปริมาณผลผลิตข้าวเปลือกนาปีออกสู่ตลาดได้น้อย แต่เกษตรกรยังคงนำข้าวเปลือกไปจำหน่ายกับรัฐบาล เนื่องจากราคารับจำนำยังสูงกว่าราคาซื้อขายในตลาดทั่วไป

4. การส่งออก

ปี 2549 กระทรวงพาณิชย์ตั้งเป้าหมายการส่งออกข้าว 7.5 ล้านตัน และกระทรวงเกษตรและสหกรณ์ คาดการณ์ว่าประเทศไทยจะส่งข้าวสารได้ 7.00 ล้านตัน จากตัวเลขการส่งออกของกรมการค้าต่างประเทศ ตั้งแต่ 1 มค- 8 กพ 49 ไทยส่งข้าวออกไปต่างประเทศ จำนวน 700,569 ตัน น้อยกว่าปีที่ผ่านมา ซึ่งส่งออกได้จำนวน 956,855 ตัน อยู่ 256,286 ตัน หรือลดลงร้อยละ 26.78

5. สภาพปัญหาและสาเหตุ

5.1 ผลผลิตส่วนใหญ่ออกสู่ตลาดพร้อมกันมากและกระจุกตัวในช่วงต้นฤดู และคุณภาพข้าวที่ได้รับผลกระทบภัยแล้ง จะส่งผลให้ราคาปรับตัวลดลง

5.2 การค้าข้าวในตลาดโลกมีการแข่งขันกันสูง ตลาดข้าวจึงเป็นของผู้ซื้อ โดยเฉพาะตลาดข้าวคุณภาพปานกลางและคุณภาพต่ำ

5.3 ราคาข้าวส่งออกมีผลต่อราคาภายในประเทศ หากราคาส่งออกสูงขึ้นทำให้ราคาภายในประเทศสูงขึ้นตามไปด้วย

6. มาตรการรับจำนำข้าวเปลือกนาปี ปีการเพาะปลูก 2548/49

6.1 เป้าหมายปริมาณรับจำนำ รวม 9 ล้านตันข้าวเปลือก โดยให้ อคส.รับฝากและออกใบประทวน และ ธ.ก.ส. รับจำนำใบประทวนที่ อคส. ออกให้แก่เกษตรกรและสถาบันเกษตรกร ระยะเวลารับจำนำวันที่ 1 พย. 48 - 28 กพ. 49 ยกเว้นภาคใต้รับจำนำ กพ. - พค. 49 ระยะเวลาไถ่ถอน 3 เดือน นับถัดจากเดือนที่รับจำนำกรณีจำนำใบประทวน และ 4 เดือนนับถัดจากเดือนที่รับจำนำกรณีจำนำยุ่งฉาง ระยะเวลาโครงการ วันที่ 1 พย. 48 - 31 ตค. 49

6.2 ราคารับจำหน่ายข้าวเปลือกนาปี ปีการเพาะปลูก 2548/49 (ความชื้นไม่เกิน 15%) ได้กำหนดราคาสูงกว่าราคาจำหน่ายข้าวเปลือกนาปี ปีการผลิต 2547/48 ตันละ 300 - 1,040 บาท ตามชั้นคุณภาพเป็นการล่วงหน้าเพื่อประโยชน์แก่เกษตรกร ดังนี้ (1) ข้าวเปลือกหอมมะลิ (ชนิดสีได้ตันข้าว 36 - 42 กรัม) ราคาตันละ 9,700 - 10,000 บาท (2) ข้าวเปลือกหอมจังหวัด (ชนิดสีได้ตันข้าว 34 - 40 กรัม) ราคาตันละ 8,200 - 8,500 บาท (3) ข้าวเปลือกนาปี (ชนิด 25% - 100%) ราคาตันละ 6,700 - 7,100 บาท (4) ข้าวเปลือกปทุมธานี ราคาตันละ 7,100 บาท (5) ข้าวเปลือกหอมสุพรรณบุรี ราคาตันละ 7,000 บาท (6) ข้าวเปลือกเหนียว 10% เมล็ดยาว และชนิดคละ ราคาตันละ 7,700 บาท และ 7,500 บาท ตามลำดับ

7. ผลการดำเนินการ

สำหรับผลการรับจำหน่ายข้าวเปลือกนาปี ปี 2548/49 ตั้งแต่วันที่ 1 พย. 48- 13 กพ. 49 มีปริมาณข้าวเปลือกจำหน่ายรับจำหน่ายรวม 4,759,276 ตัน แยกเป็นข้าวเปลือกเจ้า 1,878,625 ตัน ข้าวหอมมะลิ จำนวน 2,457,494 ตัน ข้าวหอมจังหวัด จำนวน 323,847 ตัน ข้าวปทุมธานี จำนวน 1,495 ตัน ข้าวหอมสุพรรณบุรี จำนวน 106 ตัน และข้าวเหนียว จำนวน 97,709 ตัน โรงสีสมัครเข้าร่วมโครงการฯ จำนวน 837 โรง ใน 61 จังหวัด และเปิดจุดรับจำหน่ายแล้ว จำนวน 650 โรง ใน 48 จังหวัด และจำหน่ายค้างกับ ธ.ก.ส. ใน 49 จังหวัด ภาคเหนือ ภาคกลาง ภาคตะวันออกเฉียงเหนือและภาคใต้

~~~~~

สำนักส่งเสริมการค้าสินค้าเกษตร  
กรมการค้าภายใน  
กุมภาพันธ์ 2549

### ราคาข้าวเปลือกหอมมะลิ ที่โรงสีรับซื้อในส่วนภูมิภาค

LE : PX004

หน่วย : บาท/ตัน

| ปี   | มค.   | กพ.   | มีค.  | เมย.  | พค.   | มิย.  | กค.   | สค.   | กย.   | ตค.   | พย.   | ธค.   | เฉลี่ย |
|------|-------|-------|-------|-------|-------|-------|-------|-------|-------|-------|-------|-------|--------|
| 2538 | 4,062 | 4,137 | 4,115 | 4,117 | 4,200 | 4,355 | 4,806 | 4,951 | 4,957 | 5,184 | 4,642 | 4,658 | 4,515  |
| 2539 | 4,810 | 4,850 | 4,850 | 5,105 | 5,326 | 5,697 | 5,786 | 6,119 | 6,969 | 6,992 | 6,900 | 6,172 | 5,798  |
| 2540 | 6,825 | 7,214 | 7,819 | 7,950 | 7,990 | 8,340 | 9,174 | 9,651 | 9,215 | 8,785 | 6,835 | 7,140 | 8,078  |
| 2541 | 9,352 | 9,508 | 8,909 | 8,738 | 8,709 | 8,664 | 8,501 | 8,388 | 8,041 | 7,258 | 6,332 | 6,298 | 8,225  |
| 2542 | 6,855 | 6,685 | 6,603 | 6,462 | 6,614 | 6,638 | 6,958 | 7,436 | 8,455 | 8,354 | 7,850 | 6,676 | 7,132  |
| 2543 | 6,743 | 6,781 | 6,885 | 6,977 | 7,311 | 7,477 | 8,005 | 8,135 | 8,177 | 8,146 | 7,289 | 6,413 | 7,362  |
| 2544 | 6,583 | 6,389 | 6,085 | 6,140 | 5,933 | 5,750 | 5,711 | 5,170 | 4,929 | 5,151 | 4,867 | 4,822 | 5,628  |
| 2545 | 5,216 | 5,410 | 5,472 | 5,550 | 5,625 | 6,248 | 6,735 | 6,785 | 6,874 | 6,758 | 6,340 | 6,375 | 6,116  |
| 2546 | 6,425 | 6,778 | 7,560 | 7,850 | 7,990 | 8,340 | 8,465 | 8,818 | 9,315 | 8,950 | 7,980 | 8,665 | 8,095  |
| 2547 | 9,376 | 9,175 | 9,270 | 9,567 | 9,249 | 8,743 | 7,957 | 7,718 | 7,407 | 7,178 | 7,738 | 7,695 | 8,423  |
| 2548 | 7,885 | 7,959 | 8,001 | 7,999 | 7,909 | 7,689 | 7,696 | 8,000 | 8,014 | 7,863 | 7,683 | 7,600 | 7,858  |
| 2549 | 7,500 |       |       |       |       |       |       |       |       |       |       |       | 7,500  |

หมายเหตุ : เป็นราคารับซื้อเฉลี่ยหน้าโรงสีจังหวัดสุรินทร์ อุตรธานี อุบลราชธานี และนครราชสีมา (ชนิดสีได้ต้นข้าว 36 กรัม)

### ราคาข้าวเปลือกเหนียว (เมล็ดยาว) ที่โรงสีรับซื้อในส่วนภูมิภาค

หน่วย : บาท/ตัน

| ปี   | มค.   | กพ.   | มีค.  | เมย.  | พค.   | มิย.  | กค.   | สค.   | กย.   | ตค.   | พย.   | ธค.   | เฉลี่ย |
|------|-------|-------|-------|-------|-------|-------|-------|-------|-------|-------|-------|-------|--------|
| 2538 | 3,578 | 3,683 | 3,684 | 3,943 | 4,186 | 4,394 | 4,807 | 5,013 | 4,805 | 4,838 | 4,254 | 4,495 | 4,307  |
| 2539 | 4,800 | 4,771 | 4,770 | 4,820 | 4,874 | 5,037 | 4,964 | 5,280 | 5,828 | 5,108 | 5,008 | 5,180 | 5,037  |
| 2540 | 5,796 | 6,169 | 6,338 | 6,338 | 6,513 | 6,863 | 7,638 | 8,206 | 8,321 | 8,589 | 7,993 | 7,234 | 7,167  |
| 2541 | 8,491 | 8,521 | 7,880 | 7,970 | 8,099 | 8,033 | 7,971 | 7,880 | 7,730 | 7,155 | 6,263 | 6,000 | 7,666  |
| 2542 | 5,831 | 5,536 | 5,241 | 5,033 | 5,174 | 4,877 | 4,783 | 4,997 | 5,304 | 4,876 | 4,562 | 4,790 | 5,084  |
| 2543 | 4,667 | 4,549 | 4,528 | 4,706 | 4,831 | 4,828 | 5,068 | 5,203 | 5,208 | 5,295 | 5,111 | 4,997 | 4,916  |
| 2544 | 5,467 | 5,612 | 5,550 | 5,651 | 5,795 | 5,948 | 6,018 | 5,830 | 5,750 | 5,509 | 4,739 | 5,006 | 5,573  |
| 2545 | 5,063 | 5,124 | 5,112 | 5,374 | 5,657 | 5,781 | 5,913 | 6,155 | 6,293 | 6,073 | 5,568 | 5,236 | 5,612  |
| 2546 | 5,397 | 5,774 | 5,950 | 6,000 | 6,058 | 6,229 | 6,576 | 6,923 | 7,125 | 6,248 | 6,220 | 6,367 | 6,239  |
| 2547 | 6,730 | 6,510 | 6,514 | 6,669 | 6,742 | 6,600 | 6,600 | 6,540 | 6,209 | 5,940 | 6,100 | 5,945 | 6,425  |
| 2548 | 6,235 | 6,300 | 6,300 | 6,300 | 6,300 | 6,300 | 6,300 | 6,500 | 6,452 | 6,015 | 5,700 | 6,030 | 6,228  |
| 2549 | 6,775 |       |       |       |       |       |       |       |       |       |       |       | 6,775  |

หมายเหตุ : เป็นราคารับซื้อเฉลี่ยหน้าโรงสีจังหวัดอุตรธานี

สำนักส่งเสริมการค้าสินค้าเกษตร

ที่มา : สำนักงานการค้าภายในจังหวัด

## ราคาขายส่งข้าวหอมปทุมธานี ตลาดกรุงเทพมหานคร

หน่วย : บาท/100 กก.

| ปี   | มค.   | กพ.   | มีค.  | เมย.  | พค.   | มิย.  | กค.   | สค.   | กย.   | ตค.   | พย.   | ธค.   | เฉลี่ย |
|------|-------|-------|-------|-------|-------|-------|-------|-------|-------|-------|-------|-------|--------|
| 2547 | -     | -     | -     | -     | 1,111 | 990   | 971   | 1,000 | 1,162 | 1,117 | 1,150 | 1,150 | 1,081  |
| 2548 | 1,150 | 1,150 | 1,150 | 1,150 | 1,150 | 1,150 | 1,150 | 1,180 | 1,190 | 1,190 | 1,190 | 1,190 | 1,166  |
| 2549 | 1,209 |       |       |       |       |       |       |       |       |       |       |       | 1,209  |

## ราคาขายส่งปลายข้าวหอมปทุมธานี ตลาดกรุงเทพมหานคร

หน่วย : บาท/100 กก.

| ปี   | มค. | กพ. | มีค. | เมย. | พค. | มิย. | กค. | สค. | กย. | ตค. | พย. | ธค. | เฉลี่ย |
|------|-----|-----|------|------|-----|------|-----|-----|-----|-----|-----|-----|--------|
| 2547 | -   | -   | -    | -    | 901 | 880  | 821 | 840 | 806 | 798 | 844 | 862 | 844    |
| 2548 | 882 | 893 | 851  | 845  | 843 | 823  | 820 | 847 | 848 | 848 | 836 | 815 | 846    |
| 2549 | 789 |     |      |      |     |      |     |     |     |     |     |     | 789    |

## ราคาข้าวเปลือกหอมปทุมธานี ที่โรงสีรับซื้อในส่วนภูมิภาค

หน่วย : บาท/ตัน

| ปี   | มค.   | กพ.   | มีค.  | เมย.  | พค.   | มิย.  | กค.   | สค.   | กย.   | ตค.   | พย.   | ธค.   | เฉลี่ย |
|------|-------|-------|-------|-------|-------|-------|-------|-------|-------|-------|-------|-------|--------|
| 2547 | -     | -     | -     | -     | -     | -     | -     | -     | 5,810 | 5,968 | 6,220 | 6,221 | 6,055  |
| 2548 | 6,417 | 6,541 | 6,485 | 6,500 | 6,500 | 6,547 | 6,550 | 6,600 | 6,600 | 6,626 | 6,700 | 6,700 | 6,564  |
| 2549 | 6,700 |       |       |       |       |       |       |       |       |       |       |       | 6,700  |

สำนักส่งเสริมการค้าสินค้าเกษตร



ราคาข้าวเปลือกเจ้านาปรัง ความชื้น 15% ตลาดก้านันทรัง / ทำข้าวลาดยาว

FILE : PX 008

หน่วย : บาท/ตัน

| ปี   | มค.   | กพ.   | มีค.  | เมษ.  | พค.   | มิย.  | กค.   | สค.   | กย.   | ตค.   | พย.   | ธค.   | เฉลี่ย |
|------|-------|-------|-------|-------|-------|-------|-------|-------|-------|-------|-------|-------|--------|
| 2538 |       |       |       | 3,707 | 3,913 | 4,542 | 4,961 | 4,879 | 4,950 | 5,237 | 4,705 |       | 4,612  |
| 2539 |       |       | 4,950 | 4,338 | 4,475 | 4,800 | 4,781 | 4,493 | 4,692 | 4,336 | 4,296 | 4,356 | 4,552  |
| 2540 |       |       | 4,494 | 4,269 | 4,389 | 4,375 | 4,794 | 5,125 | 5,228 | 5,563 | 5,500 | 5,956 | 4,969  |
| 2541 | 6,575 | 6,770 | 6,599 | 6,681 | 6,568 | 7,211 | 7,281 | 7,400 | 7,296 | 6,495 | 5,544 | 5,679 | 6,675  |
| 2542 | 6,213 | 5,611 | 5,368 | 4,859 | 4,840 | 5,200 | 5,303 | 5,248 | 4,997 | 4,671 | 4,655 | 4,797 | 5,147  |
| 2543 | 4,825 |       | 4,659 | 4,419 | 4,561 | 4,674 | 4,380 | 4,450 | 4,025 | 4,245 | 4,322 | 4,385 | 4,450  |
| 2544 | 4,498 | 4,492 | 4,273 | 4,185 | 4,250 | 4,385 | 4,450 | 4,160 | 4,330 | 4,345 | 4,344 |       | 4,337  |
| 2545 |       |       | 4,576 | 4,606 | 4,845 | 4,956 | 4,750 | 4,640 | 4,650 | 4,681 |       |       | 4,713  |
| 2546 |       |       | 4,580 | 4,550 | 4,550 | 4,731 | 4,902 | 4,713 | 4,707 | 4,603 |       |       | 4,667  |
| 2547 |       | 4,850 | 5,065 | 5,254 | 5,250 | 5,250 | 5,446 | 5,998 | 5,906 | 6,050 |       |       | 5,452  |
| 2548 |       |       | 6,365 | 6,888 | 6,900 | 6,882 | 6,750 | 6,688 | 6,983 | 6,950 |       |       | 6,801  |
| 2549 | -     | -     |       |       |       |       |       |       |       |       |       |       | -      |

หมายเหตุ : ตั้งแต่เดือนกุมภาพันธ์ 47 เป็นต้นไป เป็นราคาที่ตลาดกลางทำข้าวลาดยาว

ราคาข้าวเปลือกเจ้านาปรัง ความชื้น 15% ตลาดกลางจังหวัดพิษณุโลก

หน่วย : บาท/ตัน

| ปี   | มค.   | กพ.   | มีค.  | เมษ.  | พค.   | มิย.  | กค.   | สค.   | กย.   | ตค.   | พย.   | ธค.   | เฉลี่ย |
|------|-------|-------|-------|-------|-------|-------|-------|-------|-------|-------|-------|-------|--------|
| 2538 |       |       | 3,752 | 4,648 | 3,790 | 4,336 | 4,786 | 4,780 | 4,687 | 5,037 | 4,413 |       | 4,470  |
| 2539 |       |       | 4,655 | 4,035 | 4,032 | 4,449 | 4,644 | 4,444 | 4,530 | 4,518 | 4,308 | 4,294 | 4,391  |
| 2540 |       |       | 4,670 | 4,100 | 4,578 | 4,625 | 5,060 | 5,072 | 5,157 | 5,570 | 5,075 | 5,850 | 4,976  |
| 2541 | 7,437 | 7,126 | 6,231 | 6,695 | 6,599 | 7,267 | 7,186 | 7,286 | 7,148 | 6,164 | 5,192 | 5,488 | 6,652  |
| 2542 | 6,020 | 5,560 | 5,131 | 4,532 | 4,714 | 5,141 | 5,098 | 5,070 | 4,780 | 4,348 | 4,552 | 4,585 | 4,961  |
| 2543 | 4,740 | 4,889 | 4,677 | 4,316 | 4,173 | 4,123 | 4,080 | 4,221 | 3,775 | 4,192 | 4,177 | 4,156 | 4,293  |
| 2544 | 4,198 | 4,212 | 4,050 | 3,916 | 4,030 | 4,225 | 4,310 | 4,198 | 4,298 | 4,250 | 4,225 | 4,303 | 4,185  |
| 2545 | 4,439 | 4,617 | 4,571 | 4,589 | 4,610 | 4,635 | 4,492 | 4,410 | 4,425 | 4,492 |       |       | 4,528  |
| 2546 |       |       | 4,490 | 4,475 | 4,586 | 4,689 | 4,687 | 4,578 | 4,648 |       |       |       | 4,593  |
| 2547 |       | 4,740 | 5,048 | 5,131 | 5,317 | 5,373 | 5,448 | 5,670 | 5,775 | 5,775 |       |       | 5,364  |
| 2548 |       |       | 6,346 | 6,475 | 6,475 | 6,475 | 6,475 | 6,475 | 6,543 | 6,775 |       |       | 6,505  |
| 2549 | -     | -     |       |       |       |       |       |       |       |       |       |       | -      |

ราคาข้าวเปลือกนาปรัง ความชื้น 15 %เฉลี่ย ทำข้าวลาดยาวและจังหวัดพิษณุโลก

หน่วย : บาท/ตัน

| ปี   | มค.   | กพ.   | มีค.  | เมษ.  | พค.   | มิย.  | กค.   | สค.   | กย.   | ตค.   | พย.   | ธค.   | เฉลี่ย |
|------|-------|-------|-------|-------|-------|-------|-------|-------|-------|-------|-------|-------|--------|
| 2538 |       |       | 3,752 | 3,678 | 3,852 | 4,439 | 4,874 | 4,830 | 4,819 | 5,137 | 4,559 |       | 4,438  |
| 2539 |       |       | 4,803 | 4,187 | 4,254 | 4,625 | 4,713 | 4,469 | 4,611 | 4,427 | 4,302 | 3,838 | 4,423  |
| 2540 |       |       | 4,582 | 4,185 | 4,484 | 4,500 | 4,927 | 5,098 | 5,193 | 5,567 | 5,603 | 5,903 | 5,004  |
| 2541 | 7,006 | 6,948 | 6,415 | 6,688 | 6,584 | 7,239 | 7,234 | 7,343 | 7,208 | 6,301 | 5,368 | 5,583 | 6,660  |
| 2542 | 6,117 | 5,586 | 5,250 | 4,696 | 4,777 | 5,170 | 5,201 | 5,159 | 4,888 | 4,510 | 4,604 | 4,691 | 5,054  |
| 2543 | 4,787 | 4,889 | 4,668 | 4,368 | 4,367 | 4,398 | 4,230 | 4,336 | 3,900 | 4,218 | 4,250 | 4,271 | 4,390  |
| 2544 | 4,348 | 4,352 | 4,162 | 4,050 | 4,140 | 4,305 | 4,380 | 4,179 | 4,314 | 4,298 | 4,284 | 4,303 | 4,260  |
| 2545 | 4,439 | 4,617 | 4,574 | 4,598 | 4,728 | 4,793 | 4,621 | 4,525 | 4,538 | 4,587 |       |       | 4,602  |
| 2546 |       |       | 4,535 | 4,513 | 4,568 | 4,710 | 4,795 | 4,646 | 4,678 | 4,603 |       |       | 4,631  |
| 2547 |       | 4,795 | 5,057 | 5,193 | 5,284 | 5,312 | 5,447 | 5,834 | 5,841 | 5,913 |       |       | 5,408  |
| 2548 |       |       | 6,355 | 6,682 | 6,688 | 6,679 | 6,613 | 6,582 | 6,764 | 6,863 |       |       | 6,653  |
| 2549 | -     | -     |       |       |       |       |       |       |       |       |       |       | -      |



## ราคาขายส่งข้าวสารหอมมะลิ 100% ชั้น 2 ในตลาดกรุงเทพมหานคร

PX007-3

หน่วย : บาท/100 กก.

| ปี   | มค.   | กพ.   | มีค.  | เมษ.  | พค.   | มิย.  | กค.   | สค.   | กย.   | ตค.   | พย.   | ธค.   | เฉลี่ย |
|------|-------|-------|-------|-------|-------|-------|-------|-------|-------|-------|-------|-------|--------|
| 2538 | 1,015 | 1,075 | 1,075 | 957   | 815   | 880   | 941   | 921   | 935   | 1,043 | 1,019 | 1,021 | 975    |
| 2539 | 1,038 | 1,079 | 1,086 | 1,074 | 1,056 | 1,085 | 1,108 | 1,197 | 1,410 | 1,042 | 1,405 | 1,420 | 1,167  |
| 2540 | 1,484 | 1,580 | 1,754 | 1,720 | 1,788 | 1,891 | 2,101 | 2,156 | 2,080 | 1,910 | 1,758 | 1,936 | 1,847  |
| 2541 | 2,564 | 2,386 | 2,156 | 2,068 | 2,088 | 2,033 | 1,896 | 1,810 | 1,698 | 1,518 | 1,422 | 1,430 | 1,922  |
| 2542 | 1,454 | 1,423 | 1,378 | 1,348 | 1,378 | 1,370 | 1,476 | 1,563 | 1,908 | 1,850 | 1,721 | 1,530 | 1,533  |
| 2543 | 1,520 | 1,531 | 1,543 | 1,563 | 1,727 | 1,840 | 2,028 | 2,015 | 1,983 | 1,970 | 1,910 | 1,887 | 1,793  |
| 2544 | 1,443 | 1,345 | 1,306 | 1,297 | 1,227 | 1,145 | 1,117 | 996   | 952   | 1,032 | 1,088 | 1,031 | 1,165  |
| 2545 | 1,021 | 1,053 | 1,044 | 1,050 | 1,105 | 1,219 | 1,309 | 1,311 | 1,345 | 1,275 | 1,278 | 1,252 | 1,189  |
| 2546 | 1,359 | 1,440 | 1,686 | 1,811 | 1,837 | 1,862 | 1,855 | 1,972 | 2,074 | 1,888 | 1,865 | 1,675 | 1,777  |
| 2547 | 1,856 | 1,766 | 1,760 | 1,743 | 1,681 | 1,606 | 1,477 | 1,454 | 1,379 | 1,427 | 1,510 | 1,510 | 1,597  |
| 2548 | 1,512 | 1,540 | 1,540 | 1,540 | 1,523 | 1,471 | 1,460 | 1,502 | 1,501 | 1,500 | 1468  | 1465  | 1,502  |
| 2549 | 1,465 |       |       |       |       |       |       |       |       |       |       |       | 1,465  |

## ราคาขายส่งปลายข้าวสารหอมมะลิในตลาดกรุงเทพมหานคร

หน่วย : บาท/100 กก.

| ปี   | มค. | กพ. | มีค.  | เมษ.  | พค.   | มิย. | กค. | สค. | กย. | ตค. | พย. | ธค. | เฉลี่ย |
|------|-----|-----|-------|-------|-------|------|-----|-----|-----|-----|-----|-----|--------|
| 2538 | 535 | 497 | 511   | 515   | 545   | 643  | 686 | 659 | 661 | 689 | 685 | 631 | 605    |
| 2539 | 613 | 586 | 602   | 570   | 589   | 583  | 552 | 506 | 547 | 513 | 502 | 480 | 554    |
| 2540 | 518 | 564 | 591   | 591   | 608   | 610  | 645 | 661 | 694 | 677 | 668 | 809 | 636    |
| 2541 | 886 | 821 | 768   | 782   | 802   | 823  | 832 | 892 | 945 | 914 | 788 | 800 | 838    |
| 2542 | 826 | 822 | 825   | 824   | 827   | 824  | 839 | 812 | 825 | 812 | 712 | 616 | 797    |
| 2543 | 601 | 603 | 605   | 611   | 585   | 569  | 591 | 610 | 598 | 622 | 579 | 569 | 595    |
| 2544 | 572 | 582 | 624   | 651   | 692   | 757  | 781 | 810 | 802 | 805 | 712 | 685 | 706    |
| 2545 | 722 | 704 | 682   | 680   | 671   | 672  | 680 | 697 | 713 | 712 | 697 | 670 | 692    |
| 2546 | 636 | 650 | 628   | 605   | 614   | 639  | 642 | 673 | 705 | 704 | 678 | 728 | 659    |
| 2547 | 828 | 953 | 1,001 | 1,037 | 1,067 | 995  | 950 | 963 | 850 | 833 | 894 | 887 | 938    |
| 2548 | 913 | 909 | 881   | 875   | 868   | 846  | 850 | 907 | 899 | 898 | 869 | 823 | 878    |
| 2549 | 800 |     |       |       |       |      |     |     |     |     |     |     | 800    |

สำนักส่งเสริมการค้าสินค้าเกษตร

## ราคาขายส่งข้าวสารเจ้า 100 % ชั้น 2 ตลาดกรุงเทพมหานคร

File : PX006

หน่วย : บาท/100 กก.

| ปี   | มค.   | กพ.   | มีค.  | เมย.  | พค.   | มิย.  | กค.   | สค.   | กย.   | ตค.   | พย.   | ธค.   | เฉลี่ย |
|------|-------|-------|-------|-------|-------|-------|-------|-------|-------|-------|-------|-------|--------|
| 2538 | 656   | 665   | 676   | 661   | 682   | 760   | 818   | 796   | 863   | 924   | 803   | 813   | 760    |
| 2539 | 880   | 888   | 886   | 814   | 819   | 848   | 875   | 804   | 790   | 757   | 768   | 797   | 827    |
| 2540 | 880   | 863   | 807   | 753   | 795   | 792   | 905   | 864   | 926   | 956   | 933   | 1,122 | 883    |
| 2541 | 1,450 | 1,287 | 1,156 | 1,178 | 1,213 | 1,324 | 1,319 | 1,304 | 1,270 | 1,078 | 941   | 970   | 1,208  |
| 2542 | 1,058 | 987   | 902   | 828   | 854   | 898   | 900   | 886   | 876   | 819   | 851   | 846   | 892    |
| 2543 | 858   | 892   | 821   | 770   | 751   | 742   | 716   | 718   | 709   | 766   | 769   | 758   | 773    |
| 2544 | 755   | 748   | 729   | 716   | 720   | 740   | 743   | 724   | 729   | 719   | 741   | 752   | 735    |
| 2545 | 807   | 825   | 786   | 797   | 833   | 828   | 782   | 767   | 763   | 782   | 776   | 777   | 794    |
| 2546 | 824   | 832   | 806   | 807   | 814   | 826   | 806   | 779   | 766   | 741   | 734   | 759   | 791    |
| 2547 | 810   | 815   | 904   | 906   | 896   | 896   | 910   | 950   | 930   | 968   | 1,005 | 1,046 | 920    |
| 2548 | 1,069 | 1,075 | 1,087 | 1,135 | 1,126 | 1,123 | 1,108 | 1,125 | 1,131 | 1,134 | 1,104 | 1,112 | 1,111  |
| 2549 | 1,121 |       |       |       |       |       |       |       |       |       |       |       | 1,121  |

## ราคาขายส่งข้าวสารเจ้า 5% ตลาดกรุงเทพมหานคร

หน่วย : บาท/100 กก.

| ปี   | มค.   | กพ.   | มีค.  | เมย.  | พค.   | มิย.  | กค.   | สค.   | กย.   | ตค.   | พย.   | ธค.   | เฉลี่ย |
|------|-------|-------|-------|-------|-------|-------|-------|-------|-------|-------|-------|-------|--------|
| 2538 | 635   | 642   | 653   | 630   | 658   | 738   | 789   | 764   | 838   | 898   | 776   | 790   | 734    |
| 2539 | 860   | 855   | 820   | 740   | 753   | 776   | 842   | 770   | 759   | 722   | 730   | 758   | 782    |
| 2540 | 838   | 822   | 769   | 710   | 735   | 748   | 852   | 828   | 883   | 923   | 907   | 1,090 | 842    |
| 2541 | 1,401 | 1,233 | 1,119 | 1,140 | 1,162 | 1,288 | 1,254 | 1,238 | 1,230 | 1,043 | 910   | 927   | 1,162  |
| 2542 | 1,022 | 949   | 868   | 799   | 822   | 866   | 873   | 859   | 831   | 780   | 816   | 819   | 859    |
| 2543 | 824   | 833   | 767   | 724   | 687   | 689   | 684   | 694   | 679   | 745   | 742   | 731   | 733    |
| 2544 | 730   | 724   | 700   | 671   | 675   | 694   | 707   | 696   | 710   | 702   | 714   | 726   | 704    |
| 2545 | 785   | 800   | 764   | 773   | 803   | 799   | 758   | 745   | 740   | 751   | 751   | 750   | 768    |
| 2546 | 794   | 797   | 782   | 783   | 785   | 795   | 774   | 747   | 739   | 721   | 714   | 732   | 764    |
| 2547 | 777   | 778   | 873   | 881   | 871   | 876   | 889   | 925   | 906   | 937   | 979   | 1,026 | 893    |
| 2548 | 1,049 | 1,055 | 1,066 | 1,115 | 1,106 | 1,103 | 1,088 | 1,105 | 1,107 | 1,108 | 1,079 | 1,088 | 1,089  |
| 2549 | 1,095 |       |       |       |       |       |       |       |       |       |       |       | 1,095  |

## ราคาขายส่งปลายข้าวขาว A-1เลิศ (ใหม่) ตลาดกรุงเทพมหานคร

หน่วย : บาท/100 กก.

| ปี   | มค. | กพ. | มีค. | เมย. | พค. | มิย. | กค. | สค. | กย. | ตค. | พย. | ธค. | เฉลี่ย |
|------|-----|-----|------|------|-----|------|-----|-----|-----|-----|-----|-----|--------|
| 2538 | 532 | 494 | 507  | 511  | 542 | 640  | 685 | 657 | 657 | 686 | 681 | 628 | 602    |
| 2539 | 608 | 581 | 598  | 555  | 564 | 541  | 524 | 477 | 494 | 478 | 474 | 477 | 531    |
| 2540 | 502 | 536 | 552  | 511  | 507 | 514  | 575 | 620 | 669 | 663 | 650 | 798 | 591    |
| 2541 | 873 | 798 | 717  | 699  | 698 | 770  | 818 | 888 | 934 | 906 | 782 | 792 | 806    |
| 2542 | 794 | 718 | 677  | 618  | 625 | 690  | 724 | 728 | 683 | 604 | 597 | 522 | 665    |
| 2543 | 531 | 531 | 520  | 504  | 495 | 486  | 519 | 533 | 540 | 533 | 510 | 515 | 518    |
| 2544 | 534 | 524 | 497  | 501  | 522 | 545  | 585 | 589 | 612 | 602 | 541 | 541 | 549    |
| 2545 | 581 | 588 | 596  | 595  | 591 | 586  | 580 | 579 | 595 | 642 | 631 | 609 | 598    |
| 2546 | 595 | 591 | 570  | 560  | 556 | 584  | 578 | 583 | 584 | 581 | 583 | 600 | 580    |
| 2547 | 630 | 665 | 767  | 788  | 807 | 817  | 802 | 821 | 787 | 765 | 805 | 810 | 772    |
| 2548 | 829 | 841 | 836  | 838  | 830 | 818  | 813 | 825 | 836 | 846 | 812 | 800 | 827    |
| 2549 | 780 |     |      |      |     |      |     |     |     |     |     |     | 780    |

## ราคาขายส่งข้าวสารเจ้า 25% เลิศ ในตลาดกรุงเทพมหานคร

px006-2

หน่วย : บาท/100 กก.

| ปี   | มค.   | กพ.   | มีค.  | เมย.  | พค.   | มิย.  | กค.   | สค.   | กย.   | ตค.   | พย. | ธค.   | เฉลี่ย |
|------|-------|-------|-------|-------|-------|-------|-------|-------|-------|-------|-----|-------|--------|
| 2538 | 605   | 602   | 619   | 602   | 632   | 710   | 754   | 722   | 783   | 828   | 743 | 752   | 696    |
| 2539 | 797   | 795   | 771   | 689   | 688   | 707   | 743   | 695   | 694   | 650   | 656 | 670   | 713    |
| 2540 | 746   | 731   | 698   | 581   | 683   | 684   | 775   | 760   | 815   | 837   | 827 | 1,008 | 762    |
| 2541 | 1,265 | 1,112 | 1,003 | 1,006 | 1,037 | 1,158 | 1,162 | 1,160 | 1,144 | 1,003 | 870 | 883   | 1,067  |
| 2542 | 941   | 868   | 814   | 748   | 758   | 816   | 825   | 820   | 789   | 741   | 767 | 753   | 803    |
| 2543 | 759   | 765   | 714   | 675   | 645   | 643   | 640   | 651   | 647   | 700   | 691 | 681   | 684    |
| 2544 | 683   | 675   | 648   | 626   | 634   | 655   | 675   | 670   | 684   | 676   | 670 | 680   | 665    |
| 2545 | 733   | 748   | 721   | 728   | 749   | 746   | 713   | 704   | 702   | 725   | 723 | 717   | 726    |
| 2546 | 746   | 762   | 730   | 729   | 732   | 743   | 735   | 707   | 705   | 689   | 681 | 694   | 721    |
| 2547 | 734   | 746   | 844   | 853   | 849   | 854   | 866   | 900   | 875   | 874   | 904 | 965   | 855    |
| 2548 | 984   | 994   | 1,000 | 1,030 | 1,021 | 1,018 | 1,004 | 1,020 | 1,022 | 1,024 | 994 | 1003  | 1,009  |
| 2549 | 1,016 |       |       |       |       |       |       |       |       |       |     |       | 1,016  |

## ราคาขายส่งข้าวหนึ่ง 100 % ตลาดกรุงเทพมหานคร

หน่วย : บาท/100 กก.

| ปี   | มค.   | กพ.   | มีค.  | เมย.  | พค.   | มิย.  | กค.   | สค.   | กย.   | ตค.   | พย.   | ธค.   | เฉลี่ย |
|------|-------|-------|-------|-------|-------|-------|-------|-------|-------|-------|-------|-------|--------|
| 2538 | 622   | 615   | 626   | 612   | 633   | 713   | 808   | 811   | 849   | 875   | 797   | 801   | 730    |
| 2539 | 854   | 844   | 812   | 732   | 773   | 830   | 848   | 783   | 792   | 798   | 801   | 796   | 805    |
| 2540 | 809   | 787   | 778   | 740   | 797   | 795   | 921   | 978   | 1,055 | 1,014 | 985   | 1,149 | 901    |
| 2541 | 1,420 | 1,305 | 1,103 | 1,096 | 1,124 | 1,268 | 1,273 | 1,284 | 1,265 | 1,092 | 764   | 997   | 1,166  |
| 2542 | 1,075 | 976   | 909   | 858   | 882   | 892   | 883   | 915   | 988   | 983   | 1,002 | 914   | 940    |
| 2543 | 886   | 907   | 863   | 830   | 810   | 811   | 814   | 799   | 752   | 812   | 762   | 763   | 817    |
| 2544 | 777   | 730   | 702   | 712   | 735   | 782   | 872   | 857   | 906   | 886   | 803   | 755   | 793    |
| 2545 | 793   | 799   | 769   | 761   | 771   | 766   | 751   | 760   | 766   | 790   | 797   | 757   | 773    |
| 2546 | 777   | 780   | 762   | 766   | 762   | 784   | 786   | 766   | 760   | 750   | 734   | 726   | 763    |
| 2547 | 753   | 787   | 882   | 916   | 933   | 926   | 924   | 995   | 975   | 985   | 1,001 | 1,037 | 926    |
| 2548 | 1057  | 1065  | 1061  | 1132  | 1114  | 1110  | 1090  | 1111  | 1133  | 1133  | 1089  | 1078  | 1,098  |
| 2549 | 1,081 |       |       |       |       |       |       |       |       |       |       |       | 1,081  |

สำนักส่งเสริมการค้าสินค้าเกษตร

## ราคาขายส่งข้าวเหนียว 10% เมล็ดยาว ตลาดกรุงเทพมหานคร

PX007-2

หน่วย : บาท/100 กก.

| ปี   | มค.   | กพ.   | มีค.  | เมย.  | พค.   | มิย.  | กค.   | สค.   | กย.   | ตค.   | พย.   | ธค.   | เฉลี่ย |
|------|-------|-------|-------|-------|-------|-------|-------|-------|-------|-------|-------|-------|--------|
| 2538 | 744   | 740   | 735   | 764   | 792   | 829   | 929   | 900   | 934   | 869   | 709   | 745   | 808    |
| 2539 | 788   | 820   | 823   | 858   | 877   | 854   | 858   | 859   | 900   | 958   | 956   | 1,045 | 883    |
| 2540 | 1,098 | 1,103 | 1,124 | 1,117 | 1,169 | 1,201 | 1,394 | 1,450 | 1,546 | 1,531 | 1,425 | 1,510 | 1,306  |
| 2541 | 1,839 | 1,784 | 1,666 | 1,682 | 1,653 | 1,605 | 1,582 | 1,545 | 1,526 | 1,440 | 1,274 | 1,225 | 1,568  |
| 2542 | 1,231 | 1,108 | 974   | 888   | 901   | 839   | 823   | 881   | 966   | 845   | 894   | 935   | 940    |
| 2543 | 930   | 867   | 848   | 919   | 966   | 968   | 1,026 | 1,020 | 1,022 | 1,025 | 1,025 | 1,035 | 971    |
| 2544 | 1,071 | 1,030 | 996   | 986   | 985   | 1,020 | 1,024 | 996   | 985   | 868   | 895   | 891   | 979    |
| 2545 | 946   | 929   | 945   | 968   | 1,040 | 1,047 | 1,079 | 1,095 | 1,138 | 1,141 | 1,156 | 1,145 | 1,052  |
| 2546 | 1,141 | 1,163 | 1,165 | 1,165 | 1,165 | 1,166 | 1,156 | 1,371 | 1,391 | 1,405 | 1,239 | 1,260 | 1,232  |
| 2547 | 1,305 | 1,279 | 1,265 | 1,265 | 1,244 | 1,235 | 1,235 | 1,224 | 1,127 | 1,098 | 1,135 | 1,120 | 1,211  |
| 2548 | 1,147 | 1,150 | 1,150 | 1,150 | 1,150 | 1,150 | 1,150 | 1,150 | 1,150 | 1,150 | 1,095 | 1,090 | 1,140  |
| 2549 | 1,247 |       |       |       |       |       |       |       |       |       |       |       | 1,247  |

## ราคาขายส่งปลายข้าวเหนียว A-1 ตลาดกรุงเทพมหานคร

หน่วย : บาท/100 กก.

| ปี   | มค.  | กพ. | มีค. | เมย. | พค. | มิย. | กค. | สค. | กย.   | ตค.   | พย.   | ธค.   | เฉลี่ย |
|------|------|-----|------|------|-----|------|-----|-----|-------|-------|-------|-------|--------|
| 2538 | 526  | 526 | 505  | 511  | 540 | 612  | 671 | 658 | 706   | 708   | 620   | 641   | 602    |
| 2539 | 739  | 718 | 707  | 725  | 728 | 704  | 709 | 746 | 785   | 706   | 712   | 763   | 729    |
| 2540 | 842  | 846 | 858  | 852  | 855 | 859  | 924 | 958 | 1,018 | 1,018 | 1,052 | 1,007 | 924    |
| 2541 | #### | 987 | 882  | 912  | 909 | 895  | 873 | 875 | 881   | 868   | 793   | 777   | 900    |
| 2542 | 800  | 771 | 746  | 754  | 759 | 754  | 745 | 758 | 824   | 674   | 634   | 595   | 735    |
| 2543 | 567  | 563 | 520  | 530  | 549 | 556  | 565 | 558 | 547   | 556   | 564   | 609   | 557    |
| 2544 | 731  | 870 | 869  | 891  | 926 | 966  | 952 | 843 | 817   | 790   | 680   | 709   | 837    |
| 2545 | 756  | 774 | 810  | 807  | 814 | 795  | 812 | 822 | 831   | 844   | 808   | 853   | 811    |
| 2546 | 857  | 858 | 845  | 845  | 845 | 817  | 821 | 863 | 904   | 846   | 848   | 865   | 851    |
| 2547 | 882  | 867 | 865  | 885  | 885 | 885  | 885 | 886 | 905   | 858   | 833   | 835   | 873    |
| 2548 | 844  | 845 | 865  | 915  | 868 | 865  | 865 | 875 | 875   | 875   | 875   | 905   | 873    |
| 2549 | 912  |     |      |      |     |      |     |     |       |       |       |       | 912    |

สำนักส่งเสริมการค้าสินค้าเกษตร

## สรุปปริมาณการส่งออกข้าวออกไปต่างประเทศรายเดือน

หน่วย : ปริมาณ/เมตริกตัน  
มูลค่า/ล้านบาท

| เดือน              | 2534             | 2535             | 2536             | 2537             | 2538             | 2539             | 2540             | 2541             | 2542             | 2543             | 2544             | 2545             | 2546             | 2547              | 2548             | 2549           |
|--------------------|------------------|------------------|------------------|------------------|------------------|------------------|------------------|------------------|------------------|------------------|------------------|------------------|------------------|-------------------|------------------|----------------|
| มค.                | 368,433          | 493,725          | 355,158          | 477,430          | 683,322          | 562,889          | 377,949          | 684,258          | 561,509          | 453,860          | 542,617          | 683,545          | 580,091          | 550,232           | 764,497          | 558,415        |
| กพ.                | 302,089          | 361,739          | 247,666          | 416,838          | 638,035          | 430,992          | 287,899          | 564,678          | 435,160          | 531,032          | 468,532          | 531,389          | 544,549          | 704,296           | 588,663          |                |
| มีค.               | 346,492          | 473,847          | 364,318          | 393,646          | 580,866          | 492,731          | 374,825          | 591,276          | 466,123          | 495,392          | 376,301          | 571,122          | 482,455          | 821,005           | 591,762          |                |
| <b>ไตรมาสแรก</b>   | <b>1,017,014</b> | <b>1,329,311</b> | <b>967,142</b>   | <b>1,287,914</b> | <b>1,902,223</b> | <b>1,486,612</b> | <b>1,040,673</b> | <b>1,840,212</b> | <b>1,462,792</b> | <b>1,480,284</b> | <b>1,387,450</b> | <b>1,786,056</b> | <b>1,607,095</b> | <b>2,075,533</b>  | <b>1,944,922</b> | <b>558,415</b> |
| เมย.               | 291,879          | 501,622          | 349,076          | 309,502          | 374,147          | 417,077          | 418,520          | 547,554          | 379,246          | 403,915          | 547,252          | 483,273          | 556,881          | 800,361           | 588,838          |                |
| พค.                | 404,550          | 372,490          | 426,268          | 286,035          | 526,393          | 518,318          | 396,191          | 427,058          | 473,077          | 557,074          | 634,543          | 646,631          | 586,875          | 831,376           | 597,570          |                |
| มิย.               | 363,179          | 505,072          | 409,752          | 270,873          | 533,577          | 425,083          | 473,177          | 495,114          | 537,306          | 396,904          | 611,925          | 498,500          | 532,499          | 946,430           | 588,818          |                |
| <b>ไตรมาสที่ 2</b> | <b>1,059,608</b> | <b>1,379,184</b> | <b>1,185,096</b> | <b>866,410</b>   | <b>1,434,117</b> | <b>1,360,478</b> | <b>1,287,888</b> | <b>1,469,726</b> | <b>1,389,629</b> | <b>1,357,893</b> | <b>1,793,720</b> | <b>1,628,404</b> | <b>1,676,255</b> | <b>2,578,167</b>  | <b>1,775,226</b> |                |
| กค.                | 347,926          | 456,637          | 532,645          | 271,935          | 405,274          | 415,273          | 425,167          | 529,767          | 615,205          | 544,933          | 523,064          | 533,432          | 684,057          | 1,003,889         | 561,690          |                |
| สค.                | 303,450          | 304,923          | 459,738          | 348,856          | 376,875          | 413,516          | 412,798          | 525,671          | 632,679          | 493,681          | 699,300          | 574,400          | 699,916          | 738,805           | 628,222          |                |
| กย.                | 355,763          | 308,614          | 297,151          | 390,331          | 435,860          | 312,445          | 462,548          | 416,133          | 623,196          | 521,024          | 722,541          | 565,366          | 633,782          | 879,905           | 560,741          |                |
| <b>ไตรมาสที่ 3</b> | <b>1,007,139</b> | <b>1,070,174</b> | <b>1,289,534</b> | <b>1,011,122</b> | <b>1,218,009</b> | <b>1,141,234</b> | <b>1,300,513</b> | <b>1,471,571</b> | <b>1,871,080</b> | <b>1,559,638</b> | <b>1,944,905</b> | <b>1,673,198</b> | <b>2,017,755</b> | <b>2,622,599</b>  | <b>1,750,653</b> |                |
| ตค.                | 290,735          | 310,211          | 429,540          | 422,637          | 337,186          | 352,704          | 465,190          | 461,287          | 564,073          | 697,394          | 813,038          | 908,034          | 716,841          | 1,089,458         | 600,084          |                |
| พย.                | 267,687          | 332,374          | 415,229          | 517,985          | 425,557          | 429,231          | 435,278          | 526,719          | 658,781          | 727,417          | 805,751          | 682,724          | 727,684          | 964,682           | 592,664          |                |
| ธค.                | 372,983          | 385,320          | 518,128          | 651,224          | 622,232          | 480,125          | 742,667          | 639,340          | 767,664          | 776,768          | 800,503          | 567,222          | 851,784          | 809,786           | 640,798          |                |
| <b>ไตรมาสที่ 4</b> | <b>931,405</b>   | <b>1,027,905</b> | <b>1,362,897</b> | <b>1,591,846</b> | <b>1,384,975</b> | <b>1,262,060</b> | <b>1,643,135</b> | <b>1,627,346</b> | <b>1,990,518</b> | <b>2,201,579</b> | <b>2,419,292</b> | <b>2,157,980</b> | <b>2,296,309</b> | <b>2,863,926</b>  | <b>1,833,546</b> |                |
| <b>ปริมาณรวม</b>   | <b>4,015,166</b> | <b>4,806,574</b> | <b>4,804,669</b> | <b>4,757,292</b> | <b>5,939,324</b> | <b>5,250,384</b> | <b>5,272,209</b> | <b>6,408,855</b> | <b>6,714,019</b> | <b>6,599,394</b> | <b>7,545,367</b> | <b>7,245,638</b> | <b>7,597,414</b> | <b>10,140,225</b> | <b>7,304,347</b> | <b>558,415</b> |
| <b>มูลค่ารวม</b>   | <b>30,516</b>    | <b>36,214</b>    | <b>32,946</b>    | <b>38,201</b>    | <b>46,792</b>    | <b>48,783</b>    | <b>60,619</b>    | <b>85,394</b>    | <b>72,324</b>    | <b>68,102</b>    | <b>69,261</b>    | <b>67,193</b>    | <b>76,368</b>    | <b>110,376</b>    | <b>90,874</b>    | <b>7,017</b>   |

ที่มา : สภาหอการค้าแห่งประเทศไทย (ตั้งแต่ปี 2541 - ปัจจุบันเป็นข้อมูลจากกรมการค้าต่างประเทศ)

กรมการค้าภายใน

## มันสำปะหลัง

| 1. ผลผลิตและความต้องการใช้                         | 2545/46 | 2546/47 | 2547/48 | 2548/49  |
|----------------------------------------------------|---------|---------|---------|----------|
| (ล้านตันหัวมันสด)                                  |         |         |         |          |
| ผลผลิตของไทย                                       | 19.717  | 21.410  | 16.938  | 19.159   |
| พื้นที่เพาะปลูก (ล้านไร่)                          | 6.386   | 6.608   | 6.162   | 6.480    |
| ความต้องการใช้ภายในประเทศ                          | 4.412   | 4.410   | 4.540   | 6.528    |
| การส่งออก                                          | 15.340  | 15.342  | 12.450  | 13.795   |
| ประเทศคู่ค้า สหภาพยุโรป จีน เกาหลี ญี่ปุ่น ไต้หวัน |         |         |         |          |
| ประเทศคู่แข่ง เวียดนาม อินโดนีเซีย                 |         |         |         |          |
| 2. ต้นทุนการผลิตหัวมันสด (บาท/กก.)                 | 0.74    | 0.74    | 0.97    | NA       |
| 3. ราคา (บาท/กก.)                                  |         |         |         | (ม.ค.49) |
| หัวมันสดทะเล เกษตรกรขายได้                         | 0.91    | 0.87    | 1.31    | 1.39     |
| หัวมันสดเชื้อแป้ง 25% จ.นครราชสีมา                 | 1.01    | 1.06    | 1.50    | 1.43     |
| มันอัดเม็ด FOB (US\$/ตัน)                          | 67.08   | 71.06   | -       | -        |
| แป้งมัน FOB (US\$/ตัน)                             | 172.60  | 181.66  | 232.50  | 227.50   |

#### 4. นโยบายและมาตรการ

คณะกรรมการ คชก. มีมติเมื่อวันที่ 7 ธันวาคม 2548 เห็นชอบให้รับจำหน่ายหัวมันสดจากเกษตรกรรายละไม่เกิน 500 ตัน หรือเป็นวงเงินไม่เกินรายละ 750,000 บาท ปริมาณหัวมันสด 5 ล้านตัน เพื่อแปรสภาพเป็นมันเส้นและแป้งมัน ระยะเวลาจำหน่ายเดือนธันวาคม 2548 – เมษายน 2549 โดยราคารับจำหน่ายหัวมันสด เชื้อแป้ง 25% ณ จุดรับจำหน่ายเดือนธันวาคม 2548 กก.ละ 1.30 บาท และเดือนมกราคม – เมษายน 2549 กก.ละ 1.50 บาท ทั้งนี้ ให้เริ่มดำเนินการเมื่อราคาหัวมันสดต่ำกว่าหรือมีแนวโน้มว่าจะต่ำกว่าราคาที่กำหนดให้รับจำหน่าย

#### ผลดำเนินการ

1. อคส. ได้ออกประกาศ (23 ม.ค.49) เรื่อง การรับสมัครลานมันและโรงงานผลิตแป้งมันสำปะหลังเข้าร่วมโครงการ
2. จังหวัดชัยนาท เพชรบูรณ์ และนครราชสีมา แข่งจุดรับจำหน่าย 10 ราย 3 ราย และ 5 ราย ตามลำดับ โดยผ่านการรับรองของคณะกรรมการระดับจังหวัดแล้ว และ อคส. ยืนยันว่ามีความพร้อมที่จะเปิดจุดรับจำหน่ายได้ ภายในวันที่ 17 กุมภาพันธ์ 2549
3. กรมการค้าภายในได้แจ้งจังหวัดแหล่งผลิต 46 จังหวัด พิจารณาดำเนินการ ดังนี้
  - เร่งรัดจังหวัดตรวจรับรองผู้เข้าร่วมโครงการและแจ้ง อคส. เปิดจุดรับจำหน่ายโดยเร็ว

- กำกับดูแลการรับจำนองอย่างเข้มงวดกวดขัน เพื่อให้ประโยชน์ตกถึงมือเกษตรกร  
อย่างแท้จริง

- ประชาสัมพันธ์ครอบคลุมทุกพื้นที่ เพื่อให้ผู้เกี่ยวข้องทราบและเข้าใจวิธีการ  
ตลอดจนขั้นตอนและเข้าร่วมโครงการ รวมทั้งการป้องกันบุคคลอื่นสวมสิทธิเมื่อราคาหัวมันสดต่ำกว่าหรือมี  
แนวโน้มว่าจะต่ำกว่าราคาที่กำหนดให้รับจำนำ

## 5. สถานการณ์ปัจจุบันและแนวโน้ม

### 5.1 ภาวะการซื้อขายภายในประเทศ

ในเดือนมกราคม 2549 ราคาหัวมันสดเชื้อแป้ง 25% ณ โรงแปง ใน จ.นครราชสีมา  
กก.ละ 1.43 บาท ลดลงจากเดือนที่ผ่านมา กก.ละ 0.09 บาท แต่ยังคงอยู่ในเกณฑ์ดี

### 5.2 ภาวะการซื้อขายในต่างประเทศ

ภาวะการค้ามันอัดเม็ดในตลาดยุโรปยังไม่มีการเปลี่ยนแปลง เนื่องจากราคามันอัดเม็ด  
ยังไม่สามารถแข่งขันกับรัฐพีชอื่นได้ ส่วนมันเส้นและแป้งมันยังคงมีการส่งออกอย่างต่อเนื่อง แต่ต้องแข่งขัน  
กับเวียดนามที่ยังมีผลผลิตออกสู่ตลาดอยู่

## การส่งออกผลิตภัณฑ์มันสำปะหลัง

(ราคาเฉลี่ย : บาท/ตัน, ปริมาณ : ตัน, มูลค่า : ล้านบาท)

| ชนิด                  | ปี 2547   |        |            | ปี 2548          |        |            |
|-----------------------|-----------|--------|------------|------------------|--------|------------|
|                       | ปริมาณ    | มูลค่า | ราคาเฉลี่ย | ปริมาณ           | มูลค่า | ราคาเฉลี่ย |
|                       |           |        |            | (ม.ก. - ธ.ค. 48) |        |            |
| มันเส้น               | 2,805,988 | 8,641  | 3,079      | 2,772,941        | 11,939 | 4,305      |
| มันอัดเม็ด            | 2,212,948 | 6,392  | 2,888      | 258,294          | 838    | 3,244      |
| แป้งมันสำปะหลังดิบ    | 1,114,667 | 8,204  | 7,360      | 1,012,680        | 9,396  | 9,278      |
| แป้งมันสำปะหลังแปรรูป | 653,105   | 10,496 | 16,071     | 311,066          | 5,098  | 16,390     |

สำนักส่งเสริมการค้าสินค้าเกษตร

กุมภาพันธ์ 2549

D : มันสำปะหลัง (รายเดือน) 2549

## ราคามันสำปะหลังและผลิตภัณฑ์

|                                          | ตค.  | พย.  | ธค.   | มค.   | กพ.   | มีค.  | เมย.  | พค.   | มิย.  | กค.   | สค.   | กย.  | เฉลี่ย | เฉลี่ยสตก. |
|------------------------------------------|------|------|-------|-------|-------|-------|-------|-------|-------|-------|-------|------|--------|------------|
| <b>ราคาหัวมันสดคละที่เกษตรกรขายได้</b>   |      |      |       |       |       |       |       |       |       |       |       |      |        |            |
| 2540/41                                  | 0.71 | 0.87 | 0.98  | 1.08  | 1.29  | 1.55  | 1.65  | 1.67  | 1.68  | 1.83  | 1.47  | 1.27 | 1.34   | 1.26       |
| 2541/42                                  | 1.01 | 1.12 | 0.94  | 0.84  | 0.88  | 0.95  | 0.86  | 0.80  | 0.75  | 0.74  | 0.68  | 0.62 | 0.85   | 0.91       |
| 2542/43                                  | 0.59 | 0.74 | 0.77  | 0.65  | 0.59  | 0.58  | 0.64  | 0.67  | 0.70  | 0.66  | 0.58  | 0.54 | 0.64   | 0.63       |
| 2543/44                                  | 0.56 | 0.64 | 0.67  | 0.67  | 0.66  | 0.68  | 0.69  | 0.83  | 0.99  | 1.06  | 1.03  | 0.93 | 0.78   | 0.69       |
| 2544/45                                  | 0.93 | 0.99 | 0.99  | 1.03  | 1.05  | 1.11  | 1.16  | 1.12  | 1.06  | 1.02  | 1.04  | 0.98 | 1.04   | 1.05       |
| 2545/46                                  | 0.91 | 0.94 | 0.97  | 0.93  | 0.94  | 0.93  | 0.93  | 0.92  | 0.91  | 0.88  | 0.82  | 0.81 | 0.91   | 0.93       |
| 2546/47                                  | 0.77 | 0.79 | 0.82  | 0.82  | 0.76  | 0.74  | 0.80  | 0.83  | 0.98  | 1.00  | 1.06  | 1.09 | 0.87   | 0.80       |
| 2547/48                                  | 1.04 | 1.10 | 1.20  | 1.30  | 1.39  | 1.48  | 1.47  | 1.40  | 1.30  | 1.30  | 1.40  | 1.30 | 1.31   |            |
| 2548/49                                  | 1.21 | 1.27 | 1.39  | 1.39  |       |       |       |       |       |       |       |      | 1.32   |            |
| <b>ราคาขายส่งตลาดกรุงเทพฯ มันเส้น</b>    |      |      |       |       |       |       |       |       |       |       |       |      |        |            |
| 2540/41                                  | 2.36 | 2.40 | 2.57  | 3.01  | 3.39  | 3.38  | 3.11  | 3.08  | 2.99  | 3.04  | 3.10  | 3.10 | 2.96   |            |
| 2541/42                                  | 3.10 | 3.06 | 2.66  | 2.49  | 2.53  | 2.58  | 2.58  | 2.67  | 2.68  | 2.36  | 2.21  | 2.18 | 2.59   |            |
| 2542/43                                  | 2.19 | 2.27 | 2.28  | 1.95  | 1.88  | 1.89  | 1.89  | 1.87  | 1.86  | 1.76  | 1.65  | 1.60 | 1.92   |            |
| 2543/44                                  | 1.74 | 1.78 | 1.92  | 2.01  | 1.92  | 1.98  | 1.98  | 2.01  | 2.24  | 2.38  | 2.38  | 2.40 | 2.06   |            |
| 2544/45                                  | 2.55 | 2.59 | 2.63  | 2.65  | 2.74  | 2.81  | 2.77  | 2.90  | 2.95  | 2.95  |       |      | 2.75   |            |
| 2545/46                                  | 2.70 | 2.64 | 2.69  | 2.69  | 2.60  | 2.64  | 2.65  | 2.65  | 2.65  | 2.67  | 2.67  | 2.69 | 2.66   |            |
| 2546/47                                  | 2.69 | 2.59 | 2.63  | 2.54  | 2.32  | 2.28  | 2.41  | 2.72  | 3.02  | 3.19  | 3.20  | 3.20 | 2.73   |            |
| 2547/48                                  | 3.08 | 3.11 | 3.28  | 3.62  | 3.83  | 4.08  | 4.08  | 4.11  | 4.20  | 4.26  | 4.48  | 4.37 | 3.88   |            |
| 2548/49                                  | 4.01 | 4.02 | 4.05  | 3.88  |       |       |       |       |       |       |       |      | 3.99   |            |
| <b>ราคาขายส่งตลาดกรุงเทพฯ มันอัดเม็ด</b> |      |      |       |       |       |       |       |       |       |       |       |      |        |            |
| 2540/41                                  | 2.49 | 2.55 | 2.73  | 3.18  | 3.69  | 3.63  | 3.30  | 3.25  | 3.11  | 3.15  | 3.30  | 3.30 | 3.14   |            |
| 2541/42                                  | 3.30 | 3.29 | 2.84  | 2.66  | 2.71  | 2.75  | 2.76  | 2.80  | 2.80  | 2.60  | 2.48  | 2.45 | 2.79   |            |
| 2542/43                                  | 2.48 | 2.53 | 2.48  | 2.15  | 2.08  | 2.09  | 2.09  | 2.08  | 2.08  | 1.99  | 1.85  | 1.76 | 2.14   |            |
| 2543/44                                  | 1.83 | -    | -     | 2.13  | 2.09  | 2.03  | 2.07  | 2.13  | 2.33  | 2.33  | 2.33  | 2.33 | 2.16   |            |
| 2544/45                                  | 2.33 | 2.33 | -     | -     | -     | -     | -     | -     | -     | -     | -     | -    | 2.33   |            |
| 2545/46                                  | -    | -    | -     | -     | -     | -     | -     | -     | -     | -     | -     | -    | -      |            |
| 2546/47                                  | -    | -    | 2.75  | 2.73  | 2.47  | 2.58  | 2.59  | 2.70  | 2.90  | 2.95  | -     | -    | 2.71   |            |
| 2547/48                                  | -    | -    | -     | -     | -     | -     | -     | -     | -     | -     | -     | -    | -      |            |
| 2548/49                                  | -    | -    | -     | -     | -     | -     | -     | -     | -     | -     | -     | -    | -      |            |
| <b>ราคาขายส่งตลาดกรุงเทพฯ แป้งมัน</b>    |      |      |       |       |       |       |       |       |       |       |       |      |        |            |
| 2540/41                                  | 7.23 | 7.23 | 8.14  | 9.39  | 11.53 | 12.53 | 12.17 | 12.17 | 12.78 | 12.73 | 11.21 | 9.50 | 10.55  |            |
| 2541/42                                  | 8.25 | 8.25 | 7.63  | 6.92  | 6.72  | 6.34  | 6.34  | 6.34  | 5.80  | 5.44  | 5.38  | 5.27 | 6.56   |            |
| 2542/43                                  | 5.27 | 5.31 | 5.43  | 5.38  | 5.15  | 5.12  | 5.33  | 5.33  | 5.24  | 5.17  | 5.17  | 5.14 | 5.25   |            |
| 2543/44                                  | 4.89 | 5.14 | 5.72  | 5.83  | 6.17  | 6.17  | 6.30  | 6.84  | 7.21  | 8.41  | 8.28  | 7.75 | 6.56   |            |
| 2544/45                                  | 7.75 | 7.91 | 7.92  | 7.92  | 7.92  | 8.06  | 8.33  | 8.02  | 8.17  | 7.75  | 7.34  | 7.17 | 7.86   |            |
| 2545/46                                  | 7.17 | 7.17 | 7.17  | 7.38  | 7.50  | 7.78  | 7.50  | 7.48  | 7.17  | 6.55  | 6.48  | 6.48 | 7.15   |            |
| 2546/47                                  | 6.48 | 6.30 | 6.66  | 6.75  | 6.75  | 6.67  | 7.14  | 7.70  | 8.11  | 8.17  | 8.17  | 7.89 | 7.23   |            |
| 2547/48                                  | 7.84 | 7.84 | 8.17  | 8.80  | 9.86  | 10.82 | 11.84 | 10.79 | 9.84  | 9.84  | 9.50  | 9.17 | 9.53   |            |
| 2548/49                                  | 8.84 | 9.20 | 9.50  | 8.96  |       |       |       |       |       |       |       |      | 9.13   |            |
| <b>ราคาส่งออก เอฟ.โอ.บี.มันอัดเม็ด</b>   |      |      |       |       |       |       |       |       |       |       |       |      |        |            |
| 2540/41                                  | 2.76 | 2.88 | 3.37  | 3.95  | 3.57  | 3.19  | 3.17  | 3.10  | 3.29  | 3.35  | 3.38  | 3.37 | 3.28   |            |
| 2541/42                                  | 3.20 | 3.14 | 3.02  | 2.85  | 2.96  | 2.72  | 2.98  | 3.09  | 3.12  | 2.72  | 2.79  | 2.83 | 2.95   |            |
| 2542/43                                  | 2.87 | 2.72 | 2.68  | 2.32  | 2.35  | 2.23  | 2.26  | 2.22  | 2.22  | 2.18  | 2.06  | 2.00 | 2.34   |            |
| 2543/44                                  | 2.02 | 2.07 | 2.22  | 2.40  | 2.26  | 2.22  | 2.38  | 2.50  | 2.65  | 2.68  | 2.82  | 2.82 | 2.42   |            |
| 2544/45                                  | 2.82 | 2.82 | 2.81  | 2.78  | 2.64  | 2.62  | 2.68  | 2.84  | 2.85  | 2.86  | 2.91  | 2.96 | 2.80   |            |
| 2545/46                                  | 2.98 | 2.82 | 2.69  | 2.77  | 2.75  | 2.72  | 2.79  | 2.75  | 2.84  | 2.81  | 2.99  | 3.10 | 2.83   |            |
| 2546/47                                  | 3.24 | 3.31 | 3.30  | 3.09  | 2.88  | 2.84  | 2.88  | 3.01  | 3.09  | 3.38  | 3.33  | 3.78 | 3.18   |            |
| 2547/48                                  | 3.56 | 3.13 | 3.23  | 3.50  | -     | -     | -     | -     | -     | -     | -     | -    | 13.42  |            |
| 2548/49                                  | -    | -    | -     | -     | -     | -     | -     | -     | -     | -     | -     | -    | -      |            |
| <b>ราคาส่งออก เอฟ.โอ.บี.แป้งมัน</b>      |      |      |       |       |       |       |       |       |       |       |       |      |        |            |
| 2540/41                                  | 9.50 | 9.94 | 11.45 | 12.82 | 13.76 | 13.30 | 12.93 | 12.79 | 13.56 | 12.87 | 10.93 | 8.75 | 11.88  |            |
| 2541/42                                  | 8.14 | 7.97 | 7.38  | 7.27  | 7.30  | 7.47  | 7.83  | 7.27  | 7.35  | 6.09  | 6.09  | 6.39 | 7.21   |            |
| 2542/43                                  | 6.29 | 6.18 | 6.28  | 6.13  | 5.91  | 5.94  | 6.16  | 6.39  | 6.32  | 6.41  | 6.41  | 6.18 | 6.22   |            |
| 2543/44                                  | 6.44 | 6.53 | 6.65  | 6.66  | 6.58  | 7.32  | 7.74  | 8.06  | 8.34  | 8.51  | 8.15  | 7.75 | 7.39   |            |
| 2544/45                                  | 7.75 | 7.80 | 7.62  | 7.83  | 7.96  | 8.76  | 8.76  | 8.53  | 8.03  | 7.73  | 7.45  | 7.46 | 7.97   |            |
| 2545/46                                  | 7.47 | 7.55 | 7.55  | 7.67  | 7.79  | 7.77  | 7.66  | 7.29  | 7.06  | 6.87  | 6.87  | 6.64 | 7.35   |            |
| 2546/47                                  | 6.52 | 6.65 | 7.11  | 6.91  | 6.61  | 6.89  | 7.16  | 7.68  | 7.82  | 7.84  | 7.95  | 7.95 | 7.26   |            |
| 2547/48                                  | 7.93 | 7.83 | 8.17  | 8.88  | 9.42  | 10.44 | 11.21 | 11.10 | 11.40 | 11.21 | 9.64  | 9.51 | 9.73   |            |
| 2548/49                                  | 9.47 | 9.19 | 9.30  | 8.97  |       |       |       |       |       |       |       |      | 9.23   |            |



## ราคาหัวมันสดเชื้อแป้ง 25% ณ โรงงานแป้งมันสำปะหลัง ปี 2543 - 2549

D : 2548/49 F: ราคาหัวมัน 25% ปีปฏิทิน

| เดือน      | ปี 2543    |           |        |        | ปี 2544    |           |        |        | ปี 2545    |           |        |        | ปี 2546    |           |        |        | ปี 2547    |           |        |        | ปี 2548    |           |        |        | ปี 2549    |           |        |        |
|------------|------------|-----------|--------|--------|------------|-----------|--------|--------|------------|-----------|--------|--------|------------|-----------|--------|--------|------------|-----------|--------|--------|------------|-----------|--------|--------|------------|-----------|--------|--------|
|            | นครราชสีมา | กาฬสินธุ์ | ชลบุรี | เฉลี่ย | นครราชสีมา | กาฬสินธุ์ | ชลบุรี | เฉลี่ย | นครราชสีมา | กาฬสินธุ์ | ชลบุรี | เฉลี่ย | นครราชสีมา | กาฬสินธุ์ | ชลบุรี | เฉลี่ย | นครราชสีมา | กาฬสินธุ์ | ชลบุรี | เฉลี่ย | นครราชสีมา | กาฬสินธุ์ | ชลบุรี | เฉลี่ย | นครราชสีมา | กาฬสินธุ์ | ชลบุรี | เฉลี่ย |
| มกราคม     | 0.82       | 0.89      | 0.71   | 0.81   | 0.83       | 0.70      | 0.76   | 0.76   | 1.16       | 1.15      | 1.13   | 1.15   | 1.07       | 1.07      | 1.06   | 1.07   | 0.99       | 0.96      | 0.92   | 0.96   | 1.49       | 1.27      | 1.37   | 1.38   | 1.43       | 1.48      | 1.46   | 1.46   |
| กุมภาพันธ์ | 0.79       | 0.83      | 0.66   | 0.76   | 0.82       | 0.74      | 0.80   | 0.79   | 1.17       | 1.19      | 1.14   | 1.17   | 1.05       | 1.07      | 1.02   | 1.05   | 0.95       | 0.86      | 0.83   | 0.88   | 1.53       | 1.40      | 1.49   | 1.47   |            |           |        |        |
| มีนาคม     | 0.79       | 0.79      | 0.65   | 0.74   | 0.84       | 0.76      | 0.81   | 0.80   | 1.27       | 1.24      | 1.14   | 1.22   | 0.98       | 1.05      | 0.95   | 0.99   | 0.96       | 0.86      | 0.86   | 0.89   | 1.59       | 1.56      | 1.63   | 1.59   |            |           |        |        |
| เมษายน     | 0.83       | 0.80      | 0.70   | 0.78   | 0.88       | 0.80      | 0.85   | 0.84   | 1.33       | 1.25      | 1.23   | 1.27   | 1.02       | 1.05      | 0.91   | 0.99   | 1.04       | 0.90      | 0.99   | 0.98   | 1.65       | 1.63      | 1.72   | 1.67   |            |           |        |        |
| พฤษภาคม    | 0.83       | 0.75      | 0.71   | 0.76   | 1.03       | 0.92      | 0.94   | 0.96   | 1.31       | 1.25      | 1.22   | 1.26   | 1.00       | 1.00      | 0.89   | 0.96   | 1.13       | 0.94      | 1.05   | 1.04   | 1.68       | 1.67      | 1.57   | 1.64   |            |           |        |        |
| มิถุนายน   | 0.80       | 0.72      | 0.71   | 0.74   | 1.14       | 1.05      | 1.06   | 1.08   | 1.32       | 1.23      | 1.14   | 1.23   | 0.97       | 0.96      | 0.85   | 0.93   | 1.18       | 1.11      | 1.12   | 1.14   | 1.68       | 1.64      | 1.56   | 1.63   |            |           |        |        |
| กรกฎาคม    | 0.84       | 0.69      | 0.72   | 0.75   | 1.30       | 1.18      | 1.23   | 1.24   | 1.26       | 1.14      | 1.00   | 1.13   | 0.96       | 0.89      | 0.86   | 0.90   | 1.21       | 1.05      | 1.14   | 1.13   | 1.65       | 1.47      | 1.53   | 1.55   |            |           |        |        |
| สิงหาคม    | 0.79       | 0.65      | 0.72   | 0.72   | 1.30       | 1.02      | 1.16   | 1.16   | 1.16       | 1.04      | 1.00   | 1.07   | 0.96       | 0.86      | 0.87   | 0.90   | 1.21       | 1.05      | 1.20   | 1.15   | 1.54       | 1.23      | 1.51   | 1.43   |            |           |        |        |
| กันยายน    | 0.73       | 0.62      | 0.69   | 0.68   | 1.24       | 1.05      | 1.10   | 1.13   | 1.14       | 0.92      | 1.02   | 1.03   | 0.93       | 0.82      | 0.91   | 0.89   | 1.17       | 1.07      | 1.23   | 1.16   | 1.52       | 1.23      | 1.43   | 1.39   |            |           |        |        |
| ตุลาคม     | 0.72       | 0.61      | 0.65   | 0.66   | 1.16       | 1.08      | 1.10   | 1.11   | 1.06       | 0.94      | 1.00   | 1.00   | 0.91       | 0.80      | 0.87   | 0.86   | 1.12       | 1.13      | 1.18   | 1.14   | 1.45       | 1.25      | 1.35   | 1.35   |            |           |        |        |
| พฤศจิกายน  | 0.74       | 0.65      | 0.66   | 0.68   | 1.18       | 1.08      | 1.15   | 1.14   | 1.06       | 1.02      | 0.98   | 1.02   | 0.95       | 0.86      | 0.87   | 0.89   | 1.20       | 1.16      | 1.20   | 1.19   | 1.46       | 1.28      | 1.44   | 1.39   |            |           |        |        |
| ธันวาคม    | 0.83       | -         | 0.72   | 0.78   | 1.18       | 1.13      | 1.16   | 1.16   | 1.16       | 1.07      | 1.04   | 1.09   | 1.02       | 0.99      | 0.95   | 0.87   | 1.29       | 1.17      | 1.30   | 1.25   | 1.52       | 1.28      | 1.53   | 1.44   |            |           |        |        |
| เฉลี่ย     | 0.79       | 0.73      | 0.69   | 0.74   | 1.08       | 0.96      | 1.01   | 1.01   | 1.20       | 1.12      | 1.09   | 1.14   | 0.99       | 0.95      | 0.92   | 0.95   | 1.12       | 1.02      | 1.09   | 1.08   | 1.56       | 1.41      | 1.51   | 1.49   | 1.43       | 1.48      | 1.46   | 1.46   |

ที่มา : สำนักงานการค้าภายในจังหวัด ประมวลโดย สำนักส่งเสริมการค้าสินค้าเกษตร กรมการค้าภายใน

## ยางพารา

| 1. ผลผลิตและความต้องการใช้                             |           | ปี 2545      | ปี 2546      | ปี 2547      | ปี 2548      | ปี 2549      |
|--------------------------------------------------------|-----------|--------------|--------------|--------------|--------------|--------------|
|                                                        |           | (ประมาณการ)  |              |              |              |              |
| ผลผลิตโลก                                              | (ล้านตัน) | 7.35         | 7.99         | 8.65         | 8.66         | 8.67         |
| การใช้ของโลก                                           | (ล้านตัน) | 7.55         | 7.96         | 8.31         | 8.71         | 8.72         |
| ผลผลิตไทย                                              | (ล้านตัน) | 2.63         | 2.86         | 2.97         | 3.14         | 3.14         |
| การใช้ภายในประเทศ                                      | (ล้านตัน) | 0.25         | 0.20         | 0.30         | 0.31         | 0.32         |
| ปริมาณส่งออก                                           | (ล้านตัน) | 2.79         | 3.10         | 3.02         | 2.95         | -            |
| มูลค่าส่งออก                                           | (ล้านบาท) | 74,606       | 115,822      | 137,604      | 148,868      | -            |
| ที่มา : IRSG , สำนักงานเศรษฐกิจการเกษตร, กรมศุลกากร    |           |              |              |              |              |              |
| <b>2. ต้นทุน (บาท/กก.) (พ.ศ.48)</b>                    |           | <b>20.01</b> | <b>27.93</b> | <b>31.80</b> | <b>35.73</b> | <b>34.13</b> |
| <b>3. ราคา (บาท/กก.)</b>                               |           |              |              |              |              |              |
| -ยางแผ่นดิบชั้น 3 (เกษตรกรขายได้)                      |           | 27.57        | 36.83        | 44.61        | 44.61        | 65.28        |
| -ยางแผ่นรมควันชั้น 3<br>(เอฟ.โอ.บี.ท่าเรือกรุงเทพฯ)    |           | 32.70        | 44.47        | 51.67        | 51.67        | 74.09        |
| -ยางแผ่นรมควันชั้น 3<br>(ซื้อขายล่วงหน้า ตลาดสิงคโปร์) |           | 36.22        | 43.61        | 51.00        | 51.00        | 78.84        |

## 4. สภาพปัญหาและการแก้ไขปัญหา

4.1 ในช่วงที่ผ่านมา ได้เกิดปัญหาราคายางพาราตกต่ำ กระทบเกษตรกร โดยองค์การสวนยาง (อสย.) ได้แทรกแซงตลาดโดยต่อเนื่อง ตั้งแต่ปี 2535 จนถึงปี 2544 โดยใช้เงินกู้จากธนาคารกรุงไทย รวมประมาณ 21,000 ล้านบาท เพื่อใช้หมุนเวียนการซื้อยาง และเกิดการขาดทุนในการดำเนินการ ประมาณ 15,000 ล้านบาท คณะรัฐมนตรีมีมติเมื่อวันที่ 4 มกราคม 2548 อนุมัติให้องค์การสวนยาง ขยายระยะเวลาการใช้วงเงินกู้ของโครงการแทรกแซงตลาดยางพาราระยะที่ 4, 5 และ 6 รวม 5 วงเงิน เป็นเงิน 12,500 ล้านบาท ออกไปอีก 1 ปี เป็นสิ้นสุดวันที่ 31 ธันวาคม 2548 โดยกระทรวงการคลัง ค้ำประกันและให้องค์การสวนยางนำวงเงินกู้ส่วนที่เหลือของวงเงิน 4,000 ล้านบาท (ระยะที่ 6) ใช้ชำระดอกเบี้ยที่เกิดขึ้นทุกวงเงินหลังจากวันที่ 31 ธันวาคม 2547 ทั้งนี้องค์การสวนยางได้ดำเนินการ โครงการแทรกแซงตลาดยางพารามีค่าใช้จ่ายรวมทั้งสิ้น 45,360.60 ล้านบาท รวมขาดทุนทั้งสิ้น 16,708.10 ล้านบาท และได้ชดเชยผลการขาดทุนและดอกเบี้ยที่เกิดขึ้นไปแล้วรวม 6 ครั้ง รวม 7,361.55 ล้านบาท ชำระเงินคืนเงินกู้ธนาคารกรุงไทย จำกัด(มหาชน) และปิดโครงการแทรกแซง ตลาดยางพาราระยะที่ 1-2 และระยะที่ 3 แล้ว สำหรับการดำเนินการปิดบัญชีโครงการระยะที่ 4-6 มีวงเงินกู้รวม 5 วงเงินเป็นเงิน 12,500 ล้านบาท ซึ่งองค์การสวนยางได้นำเงินงบประมาณ ปี 2548 ชำระคืนธนาคารกรุงไทยฯ แล้วเมื่อวันที่ 12 พฤศจิกายน 2547 จำนวน 8,779.86 ล้านบาท และต้อง ชำระดอกเบี้ยต่อไปอีกทุกเดือน คาดว่าจะของบประมาณชดเชยผลขาดทุนโครงการแทรกแซงตลาด ยางพาราประจำปีงบประมาณ 2549 เป็นจำนวน 1,190.59 ล้านบาท

4.2 การจัดตั้งบริษัทร่วมทุนยาง 3 ประเทศ (ไทย อินโดนีเซีย และมาเลเซีย) คาดว่าจะแก้ไขปัญหาราคายางตกต่ำได้อย่างยั่งยืนทำให้ราคายางดีขึ้นและมีเสถียรภาพมีอำนาจต่อรองในการกำหนดราคาและจัดการด้านการตลาด และมติ ครม.เมื่อวันที่ 28 เมษายน 2546 เห็นชอบให้กระทรวงเกษตรและสหกรณ์จัดสรรเงิน 100 ล้านดอลลาร์สหรัฐ หรือ 4,400 ล้านบาท ให้กระทรวงการคลังใช้ลงทุนในบริษัทร่วมทุน เนื่องจากกระทรวงเกษตรฯ ไม่สามารถดำเนินการลงทุนได้เองตาม พ.ร.บ. วิธีการงบประมาณ พ.ศ.2502

4.3 การประชุมคณะรัฐมนตรี 8 ประเทศผู้ผลิตยางพารา เมื่อวันที่ 30 เมษายน 2548 ที่จังหวัดเชียงใหม่ ประกอบด้วยประเทศ อินโดนีเซีย มาเลเซีย ไทย เวียดนาม ศรีลังกา อินเดีย ปาปัวนิวกินี และสิงคโปร์ ซึ่งตกลงจะร่วมกันผลักดันราคายางพาราให้ราคาสูงขึ้น

#### 5. สถานการณ์ปัจจุบัน

ราคายางเคลื่อนไหวอยู่ในระดับสูงสุดในรอบ 10 ปีที่ผ่านมา เกษตรกรจำหน่ายยางแผ่นดิบ ชั้น 3 กก.ละ 65.00 - 67.34 บาท ผลผลิตยางในช่วงเดือนนี้ออกสู่ตลาดลดน้อยลงเนื่องจากเริ่มเข้าสู่ฤดูยางผลัดใบในแหล่งผลิตสำคัญทางภาคใต้

~~~~~

สำนักส่งเสริมการค้าสินค้าเกษตร
กรมการค้าภายใน
กุมภาพันธ์ 2549

ราคายางพาราภายในประเทศและต่างประเทศ

ราคายาง (1) 3 กพ.49

ปี	มค.	กพ.	มีค.	เมย.	พค.	มิย.	กค.	สค.	กย.	ตค.	พย.	ธค.	เฉลี่ย
1. ราคายางแผ่นดิบชั้น 3 ที่เกษตรกรขายได้													
	ที่มา : สำนักงานเศรษฐกิจการเกษตร												
2543	19.28	22.59	20.20	21.31	21.62	20.89	20.56	21.78	22.39	23.03	22.09	21.90	21.47
2544	21.75	21.74	20.72	22.01	23.82	24.34	22.60	21.30	19.46	19.11	18.53	15.93	20.94
2545	20.15	22.58	23.60	23.32	24.25	29.90	28.82	30.15	32.35	30.00	29.97	30.16	27.10
2546	32.43	34.82	38.60	36.52	35.23	36.92	35.59	36.94	38.37	43.45	42.94	39.76	37.63
2547	41.41	41.85	44.57	45.94	47.63	49.72	46.06	44.54	44.68	44.53	43.44	39.94	44.53
2548	39.14	41.99	43.12	44.68	46.52	52.22	59.75	58.21	61.47	61.93	56.30	60.57	52.16
2549	65.28												
2. ราคายางแผ่นดิบชั้น 3 ตลาดหัดใหญ่													
	ที่มา : สถาบันวิจัยยาง												
2543	21.20	24.12	22.54	23.47	23.69	22.97	22.36	23.77	24.16	25.05	24.12	23.69	23.43
2544	23.53	23.48	22.37	24.11	25.54	27.15	23.92	22.75	24.41	21.04	21.24	22.10	23.47
2545	21.79	23.96	25.63	25.95	26.90	34.52	30.83	32.35	34.08	31.90	32.04	31.57	29.29
2546	37.83	37.30	41.17	40.89	38.40	41.21	39.17	39.28	41.93	48.32	45.44	43.02	41.16
2547	42.93	44.06	47.25	49.09	50.53	52.10	47.40	46.28	46.35	47.32	44.89	42.94	46.76
2548	42.94	42.68	45.71	48.01	47.77	58.17	66.76	62.91	69.89	70.12	60.00	66.36	56.78
2549	67.49												
3. ราคาส่งออกยางแผ่นรมควันชั้น 3 (เอฟ.โอ.บี) ทำเรือกรุงเทพ													
	ที่มา : สถาบันวิจัยยาง												
2543	23.89	27.67	26.05	26.32	26.38	25.70	26.00	27.15	27.23	28.61	27.99	26.91	26.66
2544	26.15	25.91	25.39	26.07	26.90	27.69	27.39	26.15	24.42	23.80	23.10	21.08	25.34
2545	24.20	27.06	29.06	29.28	29.78	37.46	34.86	35.83	38.42	36.45	36.20	36.10	32.89
2546	36.25	39.35	41.13	40.70	41.48	43.30	41.50	43.45	43.70	45.60	53.08	49.55	43.26
2547	48.15	49.68	52.35	52.82	54.10	55.88	52.60	51.70	51.17	52.48	50.30	46.83	51.51
2548	45.92	47.53	50.42	52.29	53.61	58.73	72.20	66.72	70.15	70.19	67.30	69.01	60.34
2549	72.09												
4. ราคาส่งออกยางแผ่นรมควันชั้น 3 ตลาดมาเลเซีย (เอฟ.โอ.บี)													
	ที่มา : สถาบันวิจัยยาง												
2542	24.31	23.22	22.11	20.77	20.66	20.54	19.56	19.78	22.18	24.07	27.01	24.80	22.42
2543	23.02	26.60	25.61	25.93	26.92	26.01	25.46	27.29	26.94	28.05	27.80	28.03	26.47
2544	27.53	26.34	24.24	25.63	26.99	27.37	26.05	25.97	23.71	23.74	23.10	22.86	25.29
2545	23.41	26.02	28.70	29.51	29.52	29.91	37.98	37.92	38.00	34.66	34.86	34.78	32.11
2546	35.20												35.20
5. ราคายางแผ่นรมควันชั้น 3 ตลาดสิงคโปร์ (เอฟ.โอ.บี)													
	ที่มา : สถาบันวิจัยยาง												
2543	24.01	27.95	25.70	26.31	26.35	26.07	26.47	27.63	27.73	28.97	28.36	27.82	26.95
2544	26.12	25.67	25.07	26.55	27.27	28.56	27.86	25.70	25.04	23.27	23.10	23.20	25.62
2545	23.40	26.71	27.87	28.28	28.84	32.32	33.29	38.06	36.93	36.16	36.20	36.22	32.02
2546	38.81	41.31	45.02	40.29	39.78	40.24	40.09	43.30	44.40	50.65	50.27	49.20	43.61
2547	48.36	50.38	52.56	53.69	53.52	54.81	51.28	51.26	50.93	52.20	46.59	46.52	51.01
2548	45.91	48.67	50.08	51.36	52.48	57.98	70.96	66.72	68.58	69.27	66.12	68.46	59.72
2549	72.97												
6. ราคายางสด ที่เกษตรกรขายได้													
	ที่มา : สำนักงานเศรษฐกิจการเกษตร											39.00	
2543	17.70	21.25	21.68	21.83	22.32	21.46	19.30	19.60	20.44	20.79	20.83	18.95	20.51
2544	19.46	20.99	20.54	20.76	21.92	23.50	22.66	20.57	19.27	17.53	17.35	13.84	19.87
2545	17.47	20.40	22.35	23.92	23.93	26.78	27.86	25.71	28.61	27.95	26.80	27.99	24.98
2546	30.13	32.07	37.78	39.59	37.46	38.87	35.08	37.61	38.21	42.76	41.15	36.39	37.26
2547	41.90	43.21	44.55	46.39	46.70	49.48	45.05	42.42	43.23	44.00	42.31	35.88	43.76
2548	35.88	43.44	47.37	48.13	47.77	52.90	57.61	57.40	59.48	61.98	57.50	60.57	52.50
2549	65.51												
7. ราคาส่งออก F.O.B. หน้างชัน ตลาดกรุงเทพ													
	ที่มา : สำนักงานเศรษฐกิจการเกษตร												
2543	21.56	23.03	22.88	23.25	23.74	23.50	23.15	23.23	23.14	23.28	22.90	22.00	22.97
2544	21.09	21.03	21.05	21.55	21.84	22.75	22.13	21.40	20.28			18.34	21.15
2545	20.52	22.54	24.00	24.57	24.69	27.08	26.31	26.63	28.18	27.54	27.39	27.99	25.62
2546	29.23	30.24	35.15	36.50	34.42	34.55	34.63	34.52	34.60	35.10	41.70	41.66	35.19
2547	39.16	39.79	40.47	40.40	40.60	41.70	40.62	39.79	39.90	40.37	47.40	36.80	40.58
2548	35.39	36.62	38.83	40.44	40.85	44.20	50.20	49.25	51.60	52.49	55.50	50.45	45.49
2549	52.42												

1. ผลผลิตและความต้องการใช้

	2544/45	2545/46	2546/47	2547/48	2548/49*
(1) ผลผลิตโลก (ล้านตัน)	6.68	7.60	6.57	7.14	6.79
(2) ผลผลิตไทย (ตัน)	59,537	54,403	61,765	59,547	45,831
(3) ความต้องการใช้ภายใน (ตัน)	38,900	44,800	47,100	37,000	46,000
(4) ปริมาณการส่งออก (ตัน)	7,193	7,600	22,906	16,856	-
(5) มูลค่าการส่งออก (บาท)	251	239	474	597.34	-

- หมายเหตุ (1) ปริมาณผลผลิตโลก กระทรวงเกษตรฯ สหรัฐฯ
 (2) ปริมาณผลผลิตของไทย สำนักงานเศรษฐกิจการเกษตร กระทรวงเกษตรฯ
 (3) ความต้องการใช้ภายในประเทศ สอบถามโรงงานผู้ผลิตกาแฟสำเร็จรูปและกาแฟคั่วบด
 (4) ปริมาณส่งออก กรมการค้าต่างประเทศและผลผลิตหักความต้องการใช้ภายในประเทศ (5) * ประมาณการ

2. ต้นทุนการผลิต (บาท/กก.) 33.06 33.15 30.50 31.78 30.67*

3. ราคา (บาท/กก.)

ช่วงผลผลิตออกสู่ตลาด พ.ย.-เม.ย. และ ออกมาก ธ.ค.-มี.ค.

ราคาเกษตรกรรายได้ (เกรดคละ)	23.50	31.04	26.07	28.46	41.67
ราคาเกษตรกรรายได้ (เกรดดี) (จ.ชุมพร)	-	25.00 -	25.00 -	35.00 -	45.00 -
		41.00	28.00	40.00	47.00
ราคารับจำนำ (เกรดดี)	28.00	30.00	32.00	35.00	36.00
(เกรดหนึ่ง)	25.00	27.00	28.00	32.00	33.00
(เกรดสอง)	21.00	21.00	22.00	26.00	27.00

4. มาตรการแทรกแซงตลาดเมล็ดกาแฟ ฤดูกาลผลิตปี 2548/49 มติ คชก. วันที่ 7 ธ.ค.48

4.1 อนุมัติให้ดำเนินการแทรกแซงตลาดเมล็ดกาแฟ ฤดูกาลผลิตปี 2548/49 ด้วยการรับจำนำเมล็ดกาแฟพันธุ์โรบัสต้าจากเกษตรกรรายบุคคลในจังหวัดแหล่งผลิตปริมาณรวมทั้งสิ้น 30,000 ตัน สัดส่วนปริมาณเมล็ดกาแฟที่รับจำนำแต่ละเกรดเป็นไปตามปริมาณที่เกษตรกรนำมาจำหน่ายจริง โดยให้องค์การคลังสินค้า(อคส.)รับฝากเก็บและออกใบประทวน ธนาคารเพื่อการเกษตรและสหกรณ์การเกษตร (ธ.ก.ส.) รับจำนำใบประทวนที่ อคส. ออกให้แก่เกษตรกร ระยะเวลารับจำนำ ธันวาคม 2548 – มีนาคม 2549 ระยะเวลาไถ่ถอนภายใน 4 เดือน นับถัดจากเดือนที่จำนำ ระยะเวลาโครงการ ธันวาคม 2548 – กันยายน 2549

4.2 กำหนดราคารับจำนำเมล็ดกาแฟพันธุ์โรบัสต้า ฤดูกาลผลิตปี 2548/49 ณ จุดรับจำนำของ อคส. ณ แหล่งผลิต ดังนี้

- (1) เมล็ดกาแฟเกรดดี (ความชื้นไม่เกินร้อยละ 13 และข้อบกพร่องไม่เกินร้อยละ 5) กก.ละ 36.00 บาท
- (2) เมล็ดกาแฟเกรดหนึ่ง (ความชื้นไม่เกินร้อยละ 13 และข้อบกพร่องไม่เกินร้อยละ 7) กก.ละ 33.00 บาท
- (3) เมล็ดกาแฟเกรดสอง (ความชื้นไม่เกินร้อยละ 13 และข้อบกพร่องไม่เกินร้อยละ 15) กก.ละ 27.00 บาท

ทั้งนี้ โดยมีเงื่อนไขให้เกษตรกรมอบสิทธิในการจำหน่ายเมล็ดกาแฟก่อนครบกำหนดไถ่ถอนให้กับ อคส.

เพื่อให้ อคส. สามารถจำหน่ายเมล็ดกาแฟภายในประเทศและส่งออกได้ และหากเกษตรกรมาไถ่ถอน ถ้าราคาตลาด ณ วันไถ่ถอนเท่ากับหรือต่ำกว่าราคาที่จำหน่ายไปแล้ว เกษตรกรไม่ต้องรับผิดชอบ แต่ถ้าราคาตลาดสูงกว่าราคาที่

รับจำนำ ทางราชการจะคืนเงินส่วนที่เกินเมื่อหักดอกเบี้ยร้อยละ 3 และค่าใช้จ่ายในการจำนำ อาทิเช่น ค่าเช่าคลัง ค่าประกันภัย ค่าใช้จ่ายอื่น ๆ ตามที่เกิดขึ้นจริงให้เกษตรกร

4.3 อนุมัติเงินจ่ายขาดเป็นค่าใช้จ่ายดำเนินการตามโครงการแทรกแซงตลาดเมล็ดกาแฟ ฤดูกาลผลิตปี 2548/49 วงเงิน 116.773 ล้านบาท โดยให้เบิกจ่ายได้โดยไม่ต้องรอปิดบัญชีโครงการเดิม ทั้งนี้ ให้อยู่เบิกจ่ายเป็นงวด ๆ โดยให้ถัวจ่ายได้ แยกเป็น

(1) วงเงิน 48.60 ล้านบาท ให้ ธ.ก.ส. เป็นค่าชดเชยดอกเบี้ยเงินกู้ในอัตรา MRR ลบ 1 กรณีที่เกษตรกรไม่มาไถ่ถอน หรือคิดอัตราดอกเบี้ย MRR ลบ 4 (รวมอัตราดอกเบี้ย ที่คิดจากเกษตรกรร้อยละ 3) กรณีที่เกษตรกรมาไถ่ถอน ตามระยะเวลาและปริมาณรับจำนำ

(2) วงเงิน 65.173 ล้านบาท ให้ อคส. เป็นค่าใช้จ่ายดำเนินการ แยกเป็นค่าใช้จ่ายหน่วยรับฝากต้นทางเฉลี่ย กก.ละ 1.30 บาท ทั้งนี้ ให้จัดจ้างผู้ตรวจสอบคุณภาพสินค้าที่มีมาตรฐานและเป็นที่ยอมรับของทุกฝ่าย ค่าใช้จ่ายในการเก็บรักษาคลังกลางเฉลี่ย กก.ละ 0.478 บาท ค่าใช้จ่ายในการรับฝากและออกไปประหวนเฉลี่ย กก.ละ 0.28 บาท ค่า Overhead กก.ละ 0.20 บาท และค่าตอบแทนของข้าราชการที่จังหวัดแต่งตั้งประจำจุดรับจำนำตามที่เกิดขึ้นจริง

(3) วงเงิน 3.00 ล้านบาท ให้กรมการค้าภายในเป็นค่าใช้จ่ายในการเพิ่มประสิทธิภาพการรับจำนำ ประชาสัมพันธ์ ติดตาม กำกับดูแลของส่วนกลางและจังหวัดตามความจำเป็นและเหมาะสมตามที่เกิดขึ้นจริง โดยให้ถัวจ่ายได้ ทั้งนี้ ให้ปฏิบัติตามระเบียบของทางราชการ

ทั้งนี้ วงเงินค่าใช้จ่ายของ อคส. เป็นการประมาณการเบื้องต้น ส่วนวงเงินค่าชดเชยดอกเบี้ยของ ธ.ก.ส. เป็นการประมาณการจากเป้าหมายการรับจำนำ 30,000 ตัน วงเงินกู้ 1,080 ล้านบาท

4.4 ให้ ธ.ก.ส. เป็นผู้ออกหนังสือรับรองความเป็นเกษตรกรผู้ปลูกกาแฟที่เป็นลูกค้า ธ.ก.ส. และให้คณะกรรมการเพื่อแก้ไขปัญหาเกษตรกรอันเนื่องมาจากผลิตผลการเกษตรระดับจังหวัด เป็นผู้กำหนดผู้รับรองความเป็นเกษตรกรและปริมาณผลผลิตของเกษตรกรที่มีใช้ลูกค้า ธ.ก.ส. โดยให้กำนัน และผู้ใหญ่บ้านเป็นผู้ตรวจสอบและรับรองความถูกต้องของข้อมูลที่เกษตรกรแจ้ง

4.5 ให้ อคส. นำเมล็ดกาแฟที่รับฝากจากเกษตรกรไปเก็บรักษา ณ คลังสินค้ากลางของ อคส. ในกรุงเทพฯ และจังหวัดใกล้เคียง ที่มีลักษณะเหมาะสม เพื่อดูดซับเมล็ดกาแฟออกจากแหล่งผลิต ทำให้เกิดการแข่งขันในตลาดและป้องกันการรั่วไหล โดย อคส. เป็นผู้รับภาระค่าแรงงานกรรมกรและค่าขนย้ายเมล็ดกาแฟที่นำเข้ามาเก็บ ยังคลังสินค้ากลางดังกล่าว ในกรณีที่เกษตรกรมาไถ่ถอน ให้ อคส. เก็บค่าใช้จ่ายในการจำนำตามระยะเวลาจากเกษตรกร อาทิเช่น ค่าเช่าคลัง ค่าประกันภัย และค่าใช้จ่ายอื่น ๆ ตามที่เกิดขึ้นจริง ยกเว้นค่าขนย้ายและค่าแรงงานกรรมกร

4.6 มอบหมายให้คณะกรรมการเพื่อแก้ไขปัญหาเกษตรกรอันเนื่องมาจากผลิตผลการเกษตรระดับจังหวัด เสนอจุดรับจำนำที่เหมาะสม และหารือ อคส. เพื่อเป็นข้อยุติในการเปิดจุดรับจำนำ และกำกับดูแลให้การรับจำนำเป็นไปด้วยความเรียบร้อยให้ประโยชน์ตกถึงมือเกษตรกรอย่างแท้จริง รวมทั้งประชาสัมพันธ์ให้เกษตรกรและผู้เกี่ยวข้องทราบอย่างทั่วถึงและป้องกันมิให้นำเมล็ดกาแฟลักลอบนำเข้าจากต่างประเทศ หรือเมล็ดกาแฟของผู้ที่มีใช้เกษตรกรมาจำนำ ทั้งนี้ ได้มอบหมายกระทรวงมหาดไทยกำกับจังหวัดในเรื่องดังกล่าวด้วย

4.7 มอบหมายรัฐมนตรีว่าการกระทรวงพาณิชย์ ในฐานะรองประธานกรรมการ คชก. เป็นผู้พิจารณาปรับปริมาณ ราคารับจำนำ และพิจารณากำหนด หลักเกณฑ์ เงื่อนไข วิธีการดำเนินโครงการฯ ตลอดจนผ่อนผัน หลักเกณฑ์ เงื่อนไขและการดำเนินโครงการฯ รวมทั้งค่าขนส่งและค่าใช้จ่ายอื่น ๆ ตามความจำเป็นและเหมาะสม เพื่อให้เกิดความคล่องตัวในการปฏิบัติ แล้วรายงานให้คณะกรรมการ คชก. ทราบ

4.8 ให้มีคณะกรรมการระบายเมล็ดกาแฟ การผลิตปี 2548/49 ประกอบด้วยผู้แทนกรมการค้าภายใน ผู้แทนกรมการค้าต่างประเทศ ผู้แทนองค์การคลังสินค้า และผู้แทนธนาคารเพื่อการเกษตรและสหกรณ์การเกษตร ทำหน้าที่จำหน่ายเมล็ดกาแฟที่รับจำหน่ายในปริมาณ ราคา และช่วงเวลาที่เหมาะสม โดยความเห็นชอบของรัฐมนตรีว่าการกระทรวงพาณิชย์ในฐานะรองประธานกรรมการ คชก. และรายงานให้คณะกรรมการ คชก. ทราบต่อไป ทั้งนี้ อนุมัติ ในหลักการสำหรับการระบายเมล็ดกาแฟ กรณีเกิดผลกำไรหรือภาวะขาดทุนจากส่วนต่างของราคาจำหน่ายให้นำส่งคืน กำไรหรือขอชดเชยภาวะขาดทุนจากกองทุนรวมฯ แล้วแต่กรณี

4.9 กำหนดตรวจสอบเมล็ดกาแฟของผู้ส่งออกและผู้ใช้ภายในประเทศที่ประมูลซื้อเมล็ดกาแฟที่หลุดจำหน่าย ใน วันพุธที่ 15 กุมภาพันธ์ 2549 เพื่อเป็นการกำกับดูแลผู้ส่งออกและผู้ใช้ภายในประเทศที่ประมูลได้ปฏิบัติตามเงื่อนไขของ ประกาศองค์การคลังสินค้า

5. สถานการณ์ปัจจุบัน ปี 2548/49

5.1 สถานการณ์ตลาดโลก

(1) กระทรวงเกษตรสหรัฐฯ คาดการณ์ (ธ.ค.48) ผลผลิต 6.79 ล้านตัน (ลดลงร้อยละ 7.49) และสต็อกต้นปี 1.24 ล้านตัน (ลดลงร้อยละ 13.7) ใช้บริโภคในประเทศผู้ผลิต 1.87 ล้านตัน (เพิ่มขึ้นร้อยละ 4.46) และส่งออกไปประเทศผู้นำเข้า 5.26 ล้านตัน (ลดลงร้อยละ 4.53)

(2) ราคาตลาดโลกซื้อขายล่วงหน้าตลาดลอนดอน (3 ก.พ.49) เฉลี่ยตันละ 1,310 ดอลลาร์สหรัฐฯ ราคาสูงขึ้น เนื่องจากผลผลิตลดลงในเวียดนาม และองค์การกาแฟโลกคาดการณ์ว่าทั่วโลกจะประสบภาวะขาดแคลน กาแฟประมาณ 7 ล้านกระสอบ (กระสอบละ 60 กก.)

5.2 สถานการณ์ภายในประเทศ

(1) สตก.คาดการณ์ผลผลิตปี 2548/49 ปริมาณ 45,831 ตัน ลดลงจากปีที่ผ่านมาซึ่งมีปริมาณ 59,547 ตัน ลดลง 13,715 ตัน หรือคิดเป็นร้อยละ 23.16 ส่วนปริมาณความต้องการใช้ของโรงงานผู้ผลิตกาแฟ สำเร็จรูปและคั่วบดคาดว่าจะมีประมาณ 46,000 ตัน

(2) ขณะนี้เกษตรกรเริ่มเก็บเกี่ยวและจำหน่ายผลผลิตแล้วประมาณร้อยละ 65 ราคาเกษตรกรขายได้จังหวัด ชุมพร ระนอง สุราษฎร์ธานี และประจวบคีรีขันธ์ เกรดดี กก.ละ 45-46 บาท

สำนักส่งเสริมการค้าสินค้าเกษตร
กรมการค้าภายใน
กุมภาพันธ์ 2549

26/01/2006

	ตค.	พย.	ธค.	มค.	กพ.	มีค.	เมย.	พค.	มิย.	กค.	สค.	กย.	เฉลี่ย
ราคาที่เกิดจากรถขายได้													
2538/39		38.00	35.69	36.49	45.29	39.51	38.59	41.25					39.26
2539/40		24.50	24.50	28.88	32.07	31.75	30.00						28.62
2540/41			47.33	71.25	71.58	60.18	59.94						62.06
2541/42			49.98	56.93	57.17	44.46	43.00						50.31
2542/43	32.50	32.77	32.15	29.10	27.21	20.57	21.50						27.97
2543/44		18.50	31.43	31.24	31.35	31.03	31.46						29.17
2544/45*		21.00	22.00	25.76	25.69	23.07							23.50
2545/46	30.00	31.00	35.00	31.56	34.30	24.35	-						31.04
2546/47		27.85	27.19	29.44	23.25	22.62	-						26.07
2547/48		29.00	29.41	26.81	27.75	29.35	-	-					28.46
2548/49			33.66	41.67									
ที่มา : สำนักงานเศรษฐกิจการเกษตร													
ขายส่งตลาดกรุงเทพฯ													
2537/38		67.60	54.75	56.17	58.27	65.97							60.55
2538/39		38.00	38.00	38.97	45.20	40.60	41.50						40.38
2539/40				30.00	35.79	30.00							31.93
2540/41				74.84	65.50	62.00							67.45
2541/42				60.00	58.40	49.14							55.85
2542/43		36.25	35.50	32.30	30.50	30.50							33.01
2543/44-2545/46				มีการขายส่งตลาดกรุงเทพฯ น้อยมาก									
ที่มา : กรมการค้าภายใน													
ราคาส่งออก FOB ไปประเทศในภาคี													
2539/40	31.68	33.21	30.84	28.38	27.21	27.21	26.49	25.77	25.77	35.15	42.53	52.09	32.19
2540/41	35.77		61.39	71.35	63.07	63.79	47.54	52.31	52.31	47.56	40.76	50.67	53.32
2541/42				56.99	60.48	48.02	45.63	38.87	46.08	36.74	38.88	48.42	46.68
2542/43			38.10	35.29	28.74	29.87	31.15	28.60	30.16	29.21	26.76	21.48	29.94
2543/44	-	-		19.04	16.21	16.62	15.49	14.64	-	14.31	14.95	10.35	15.20
2544/45			18.13	17.90									18.02
2545/46							26.03	17.87				16.34	20.08
2546/47	-	13.90	20.25	-	-	20.18	-	17.47	17.63	-	15.29	16.15	17.27
2547/48	14.39	13.53	-	43.16	-	28.79	36.13	35.76	39.11	39.48	38.08	40.02	32.85
2548/49	-	36.78	33.29										
ที่มา : กรมการค้าต่างประเทศ													
ราคาส่งออก FOB ไปประเทศนอกภาคี													
2538/39	49.19		53.08	38.61	44.24	39.25	40.10	43.50	35.87	34.12	31.08	32.47	40.14
2539/40	28.47	32.11	26.19	27.48	27.30	27.98	27.13	29.49	33.51	32.71	45.21	46.46	32.00
2540/41	42.19	35.27	54.94	68.12	65.87	57.41	57.48	49.10	50.65	60.48	54.24	40.95	53.06
2541/42				52.93	59.34	50.51	42.30	38.89	39.61	47.68	40.94	32.11	44.92
2542/43	52.49	40.25	37.92	33.19	30.59	28.75	26.26	26.86	24.95	23.94	22.95	23.07	30.94
2543/44				17.89	18.56	17.66	17.52	15.79	20.09	19.91	14.39	14.67	17.39
2544/45	31.12	42.54	-	40.86	39.34	38.87	37.83	38.58	38.18	-	-	-	38.42
2545/46				-	24.63	22.27	23.85	22.22	17.92	20.56	19.20	18.98	21.20
2546/47	19.72	20.25	-	16.15	26.15	24.00	22.44	23.57	25.77	20.43	19.73	20.08	21.66
2547/48	18.35	21.76	-	24.51	24.86	34.34	-	-	-	58.00	50.36	48.01	35.02
2548/49	-	-	-										
ที่มา : กรมการค้าต่างประเทศ													
ราคาซื้อขายล่วงหน้ากาแฟโรบัสต้า ตลาดลอนดอน (เฉลี่ยส่งมอบ 6-7 เดือนข้างหน้า)													
2540/41	59.19	61.97	74.33	93.69	82.76	70.03	71.37	72.11	70.61	63.84	65.63	65.12	70.89
2541/42	62.19	63.38	63.19	61.58	61.08	59.62	55.09	52.78	51.69	47.06	48.83	50.00	56.37
2542/43	48.73	47.20	50.52	45.23	40.22	37.72	36.55	36.90	36.46	36.26	34.01	34.42	40.35
2543/44	32.80	29.10	26.48	28.12	26.67	26.66	25.56	26.62	25.94	25.15	20.19	18.87	26.01
2544/45	18.78	17.22	17.03	16.19	17.71	23.91	23.06	21.94	22.63	21.50	22.76	27.79	21.30
2545/46	29.56	33.94	35.13	36.53	36.01	31.62	32.62	31.93	28.61	29.48	31.51	30.71	32.30
2546/47	28.79	27.40	28.30	31.94	29.72	29.30	29.04	29.51	32.32	28.89	27.87	27.65	29.23
2547/48	28.40	25.96	29.96	29.16	32.66	38.09	43.23	45.11	50.31	49.72	43.74	38.23	37.88
2548/49	39.07	42.42	46.92	49.86	50.31	(1-6 กพ.49)							
ที่มา : ข่าว BISNEWS , Futuresource.com													
หมายเหตุ : * เป็นราคาที่ไม่สอดคล้องกับข้อเท็จจริง													

ไถ่เนื้อ

1. การผลิตและการส่งออก

	2545	2546	2547	2548	2549
					ประมาณการ
ผลผลิต (ล้านตัว)	1,042.77	1,117.08	694.36	819.48	985.068
(พันตัน)	1,298.27	1,397.82	855.76	1,009.97	1,238.82
บริโภคภายใน (พันตัน)	747	727	665	700	888.822
ส่งออก - ปริมาณ (พันตัน)	433.51	497.40	200.80	240.44	NA
- มูลค่า (ล้านบาท)	36,147	40,685	22,602	28,148	NA
สต็อก (พันตัน)	-	-	200	-	-
2. ราคาไก่มีชีวิต ณ หน้าโรงฆ่า	25.21	26.75	24.54	32.30	30.00
กวม. (บาท/กก.)					(16 ก.พ.49)
3. ต้นทุน (บาท/กก.)	24.87	25.18	25.83	29.42	NA
				(ประมาณการ)	

4. สถานการณ์

ในช่วงเดือนมกราคม 2549 ราคาขายส่งไก่มีชีวิตหน้าโรงฆ่าและไก่สดทั้งตัวรวมเครื่องในทรงตัวอยู่ในระดับสูง และปรับสูงขึ้นในช่วงสัปดาห์สุดท้ายของเดือน ซึ่งตรงกับเทศกาลตรุษจีน ความต้องการของตลาดเพิ่มขึ้นจากปกติ หลังเทศกาลดังกล่าว ความต้องการของตลาดลดลงสู่ภาวะชะลอตัว ในขณะที่ผลผลิตไก่ที่ออกสู่ตลาดมีมาก ส่วนหนึ่งมาจากการระบายไก่ส่งออกเข้าสู่ตลาดภายในประเทศแทน เนื่องจากประเทศคู่แข่ง (บราซิล) เร่งจำหน่ายผลผลิตที่ขยายการเลี้ยงไว้ออกสู่ตลาดโลกในราคาต่ำส่งผลกระทบต่อประเทศผู้ส่งออกรายอื่น รวมทั้งประเทศไทย ส่งผลให้ระดับราคาอ่อนตัวลงตามกลไกตลาด โดยมีความเคลื่อนไหวของราคาขายส่งขายปลีกไก่ ดังนี้

รายการ	มกราคม 2549		ปัจจุบัน
	สัปดาห์ที่ 1	สัปดาห์ที่ 4	16 ก.พ.49
- ราคาขายส่งไก่มีชีวิต หน้าโรงฆ่า	32 – 33	34 – 35	29 – 31
- ราคาขายส่งไก่สดทั้งตัว (รวมเครื่องใน)	39 – 40	44 – 45	40 – 41
- ราคาขายปลีกไก่สดทั้งตัว (รวมเครื่องใน)	50 – 52	55 – 56	50 – 52
- ราคาขายปลีกเนื้ออก	75 – 78	75 - 78	72 – 75

5. มาตรการทางการตลาด

5.1 สร้างความเชื่อมั่นให้แก่ผู้บริโภค โดยการออกหนังสือรับรองแหล่งที่มาของเนื้อไก่ ที่วางจำหน่ายในห้างสรรพสินค้าขนาดใหญ่

5.2 กระตุ้นการบริโภคโดยประสานผู้เลี้ยงไก่เนื้อ และผู้ประกอบการ นำเนื้อไก่และผลิตภัณฑ์ไปจำหน่ายให้แก่ผู้บริโภคโดยตรงในราคาต่ำกว่าท้องตลาดทั่วไป ภายใต้สัญลักษณ์ธงฟ้า ร่วมกับการจัดงานรณรงค์ต่างๆ ทั้งในเขตกรุงเทพฯ และปริมณฑล

6. แนวโน้ม

ปริมาณผลผลิตที่ออกสู่ตลาดมาก ในขณะที่ภาวะการค้าชะลอตัว คาดว่า จะส่งผลให้ราคาไก่มีแนวโน้มอ่อนตัวลง

สำนักส่งเสริมการค้าสินค้าเกษตร

กุมภาพันธ์ 2549

\\agri_16\6-6 สินค้าปศุสัตว์\6.6-2\รายเดือน F : ไก่เนื้อรายเดือน

สถิติราคาขายลูกไก่เนื้อ และไก่มีชีวิตหน้าโรงฆ่า กทม.

ปี 2545 - 2549

หน่วย : บาท/กก.

ปี	ม.ค.	ก.พ.	มี.ค.	เม.ย.	พ.ค.	มิ.ย.	ก.ค.	ส.ค.	ก.ย.	ต.ค.	พ.ย.	ธ.ค.	เฉลี่ย
ราคาขายส่งลูกไก่เนื้อทั่วไป (บาท/ตัว)													
2545	12.00	12.00	11.29	4.30	6.15	9.00	7.19	4.38	3.00	3.00	3.00	4.67	6.67
2546	4.45	2.16	2.00	7.22	10.16	12.29	13.00	10.55	6.36	5.61	8.05	7.27	7.43
2547	7.75	7.00	10.00	10.00	8.00	8.00	6.18	7.14	9.73	7.90	7.00	7.45	8.01
2548	8.80	9.53	11.00	11.59	12.37	11.18	12.68	14.14	15.00	15.00	13.09	12.60	12.25
2549	13.00												
ราคาขายส่งไก่มีชีวิตหน้าโรงฆ่า กทม.													
2545	31.27	31.00	30.10	22.25	23.20	25.95	25.93	22.10	21.38	22.50	22.55	24.31	25.21
2546	23.05	19.74	19.60	28.42	31.21	32.93	35.00	32.20	22.47	23.81	28.05	24.48	26.75
2547	25.70	14.08	26.25	30.11	27.57	26.12	24.45	23.68	27.43	22.20	21.20	25.65	24.54
2548	29.63	30.34	30.67	32.35	30.05	30.30	30.55	36.23	38.23	38.60	29.93	30.75	32.30
2549	34.00												
ราคาขายปลีกไก่สดทั้งตัว (รวมเครื่องใน)													
2545	48.09	48.40	47.50	43.48	43.75	45.45	45.50	44.19	44.50	43.68	43.50	43.50	45.13
2546	42.14	41.00	39.67	43.17	47.29	49.00	49.00	48.48	44.93	45.67	48.48	45.98	45.40
2547	47.85	42.50	46.98	52.08	50.28	45.50	43.90	43.73	48.73	43.05	39.98	44.45	45.75
2548	49.53	52.50	51.61	53.65	51.95	51.00	51.08	55.91	56.43	54.05	51.32	50.50	52.46
2549	53.18												

หน่วย : บาท/กก.

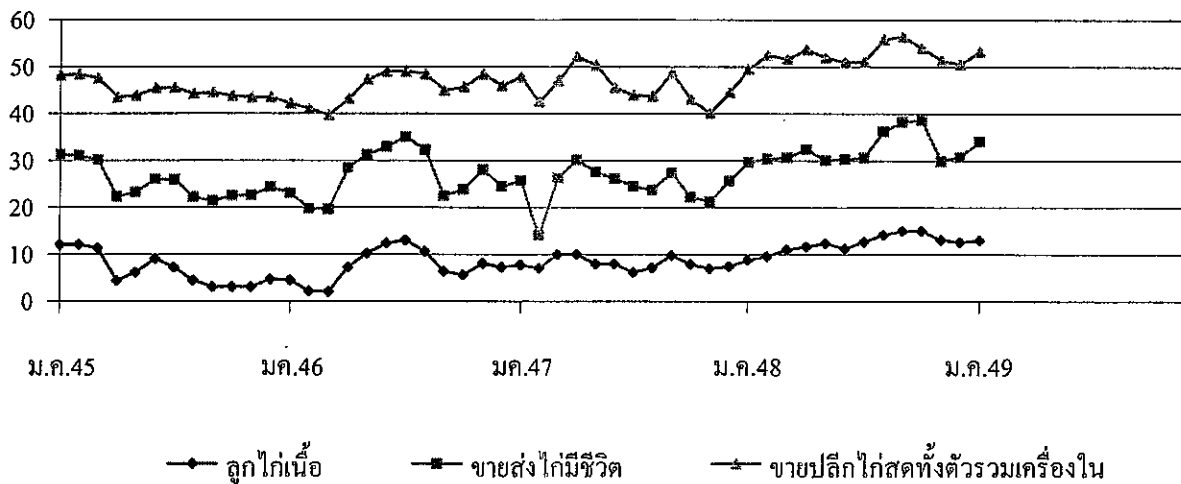

สำนักส่งเสริมการค้าสินค้าเกษตร : กรมการค้าภายใน

	กึ่ง				
	ปี 2545	ปี 2546	ปี 2547	ปี 2548	ปี 2549
1. ผลผลิตและความต้องการใช้					
ผลผลิตโลก (ตัน)	1,200,000	1,300,000	1,600,000	NA	NA
ผลผลิตไทย (ตัน)	245,000	330,000	330,000	350,000	381,700
ความต้องการใช้ภายใน (ตัน)	20,000	25,000	30,000	30,000	40,000
การนำเข้า ปริมาณ (ตัน)	26,483	28,228	23,136	10,763	10,763
มูลค่า (ล้านบาท)	6,771	6,377	3,465	594	594
					(ร.ค.48)
การส่งออก ปริมาณ (ตัน)	215,237	232,558	240,953	142,094	142,094
มูลค่า (ล้านบาท)	73,973	70,656	67,319.00	38,695	38,695
					(ร.ค.48)
2. ราคา ณ ตลาดกลางสมุทรสาคร	244.00	201.00	185.00	181.00	178.00
ขนาด 50 ตัว/กก. (บาท/กก.)					(น.ค.49)
3. ต้นทุนการผลิต (บาท/กก.)	154	157	156	157	157

4. สภาพปัญหา/สาเหตุ

ราคากุ้งได้ลดลงอย่างรวดเร็ว และต่อเนื่องตั้งแต่กลางเดือนมีนาคม 2548 เนื่องจาก 1) สหรัฐฯ ประกาศเก็บภาษี AD ทำให้การส่งออกกุ้งไปสหรัฐฯชะงักงัน ซึ่งเป็นตลาดรองรับกว่าครึ่งหนึ่งของกุ้งไทย จากมาตรการการเรียกเก็บหลักทรัพย์ค้ำประกันการชำระภาษีที่อาจเรียกเก็บเพิ่ม (Continuous Bond) ที่ทำให้ผู้ส่งออกขายปลีกต้องหยุดส่งออกชั่วคราว 2) การเลื่อนกำหนดการประกาศอัตราสิทธิพิเศษทางภาษีศุลกากร (GSP) ของสหภาพยุโรป ทำให้ผู้ส่งออกขาดความเชื่อมั่นที่จะสามารถส่งออกไปตลาดดังกล่าว

5. มาตรการแก้ไข

5.1 ปี 2547 คณะกรรมการ คชก. มีมติ (16 มี.ย., 2 ก.ย., 29 ก.ย., 13 ต.ค. และ 29 ธ.ค.47) ให้แก้ไขปัญหากุ้ง ปี 2547 ด้วยการ 1) รับจำนำเป้าหมาย 10,000 ตัน ระหว่างเดือน ก.ค.47-มี.ค.48 ราคาจำนำขนาด 30-100 ตัว/กก. ที่ กก.ละ 80-280 บาท ผลการรับจำนำ เมื่อสิ้นสุดระยะเวลาจำนำมีเกษตรกรนำกุ้งไปจำนำ 506 ราย ปริมาณรวม 1,485.44 ตัน มีการไถ่ถอนกุ้งที่รับจำนำ 2 ราย จำนวน 8.86 ตัน คงเหลือ 1,476.58 ตัน 2) กุ้งขาวและกุ้งก้ามกราม แก้ไขปัญหาโดยการเชื่อมโยงตลาด เป้าหมาย 65 จังหวัด จัดงานกรุงเทพและปริมณฑล 20 ครั้ง มีการจัดเทศกาลธงรวงศ์บริโภคกุ้งในกรุงเทพและปริมณฑล เสร็จสิ้นแล้วทั้ง 20 ครั้ง ส่วนในภูมิภาคดำเนินการ 7 จังหวัด

5.2 ปี 2548/49 คณะกรรมการ คชก. ได้มีมติเมื่อวันที่ 7 มี.ย.48 และ 11 ก.ค.48 ให้แก้ไขปัญหาราคากุ้ง ดังนี้ 1) การรับจำนำกุ้งขาวแวนนาไมและกุ้งกุลาดำ ปริมาณ 10,000 ตัน ระยะเวลา มี.ย.-ก.ย.48 2) แทรกแซงตลาดโดยให้สหกรณ์ผู้เลี้ยงกุ้งซื้อกุ้งจากแหล่งผลิตนำไปจำหน่ายนอกแหล่งผลิตในภาคเหนือและภาคตะวันออกเฉียงเหนือ เป้าหมายไม่เกิน 10,000 ตัน ระหว่างเดือน มี.ย.-ก.ย.48 และ 3) เชื่อมโยงและรณรงค์บริโภคในประเทศเพิ่ม โดยขยายระยะเวลาโครงการเชื่อมโยงตลาดกุ้งปี 2547/48 จากเดิมสิ้นสุด มี.ย.48 เป็น ธ.ค.48

ผลการดำเนินการ 1) ณ วันที่ 31 มี.ค. 49 มีการจำนำกุ้งขาว 1,342.57 ตัน และกุ้งกุลาดำ 2,054.55 ตัน 2) ได้มีการรณรงค์บริโภคกุ้งร่วมกับห้างสรรพสินค้า 8 แห่ง 256 สาขา ขยายตลาดรองรับผ่านร้านอาหาร ภัตตาคาร และ บมจ.การบินไทย ในส่วนภูมิภาคดำเนินการ 30 จังหวัด จัดงานรณรงค์บริโภคกุ้งในเขตกรุงเทพฯ และปริมณฑลจำนวน 20 ครั้ง พร้อมจัดประชาสัมพันธ์รณรงค์บริโภคกุ้งผ่านสื่อวิทยุโทรทัศน์ ATM ของธนาคาร จัดทำเมนูกุ้งแจกจ่าย

6. สถานการณ์ปัจจุบัน

เนื่องจากเป็นช่วงปลายฤดูหนาวผลผลิตกุ้งออกสู่ตลาดน้อย ประกอบกับมติ คชก. (21 พ.ย.48) ได้อนุมัติให้ขยายระยะเวลาจำนำเฉพาะกุ้งกุลาดำ จากเดิมสิ้นสุดก.ย. 48 เป็นสิ้นสุด มี.ค. 49 ระยะเวลาโครงการจากเดิมสิ้นสุด พ.ค.49 เป็นสิ้นสุด ก.ย. 49 ส่งผลให้ราคาค่อนข้างทรงตัวในระดับสูง

ความคืบหน้าการระบายจำหน่ายกุ้งปี 2547 โดยวิธีการขึ้นของประมูลครั้งที่ 1 ในวันพฤหัสบดีที่ 3 พ.ย.48 โดยมีผู้ยื่นซองจำนวน 3 ราย ปริมาณ 555.015 ตัน และประมูลครั้งที่ 2 เมื่อวันที่ 7 ธ.ค. 48 มีผู้ยื่นซองจำนวน 2 ราย ปริมาณ 921.18 ตัน รวม.พณ. ได้อนุมัติให้จำหน่ายแล้ว ขณะนี้อยู่ระหว่างการส่งมอบ

	ม.ค.	ก.พ.	มี.ค.	เม.ย.	พ.ค.	มิ.ย.	ก.ค.	ส.ค.	ก.ย.	ต.ค.	พ.ย.	ธ.ค.	เฉลี่ย
ราคาทุเรียนที่เกษตรกรขายได้ (ขนาด 41 ตัวขึ้นไปต่อกก.) ที่มา : สำนักงานเศรษฐกิจการเกษตร													
2545	233	239	228	218	217	209	208	222	226	241	225	226	224
2546	226	218	209	218	217	193	166	182	176	151	163	163	190
2547	183	233	229	208	200	180	169	183	185	169	161	166	189
2548	175	199	210	226	191	165	156	170	163	167	152	184	180
2549	203												

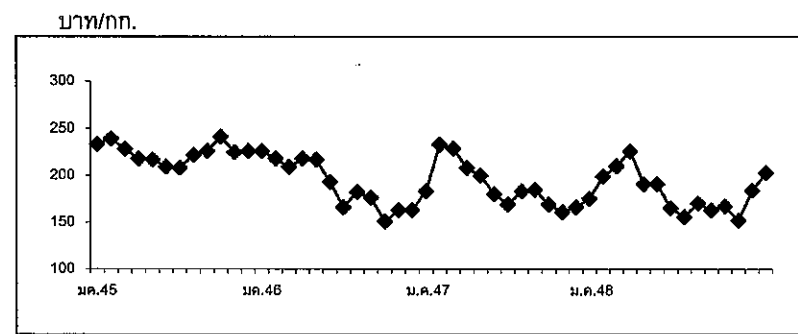

ราคาเฉลี่ย 4 ปี (ปี 2545-2548) กก.ละ 195.75 บาท

	ม.ค.	ก.พ.	มี.ค.	เม.ย.	พ.ค.	มิ.ย.	ก.ค.	ส.ค.	ก.ย.	ต.ค.	พ.ย.	ธ.ค.	เฉลี่ย
ราคา ณ ตลาดกลางทุเรียนสุพรรณบุรี (ขนาด 50 ตัวต่อกก.) ที่มา : ชมรมผู้ค้าทุเรียนสุพรรณบุรี													
2545	265	275	252	234	239	222	220	243	246	236	246	244	244
2546	234	234	238	239	233	200	180	185	169	154	164	185	201
2547	204	263	239	188	192	167	157	173	165	161	156	158	185
2548	183	209	247	250	206	169	134	145	153	150	146	176	181
2549	210												

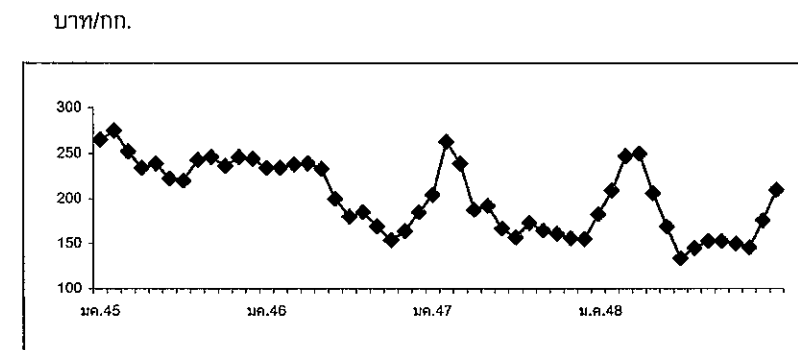

ราคาเฉลี่ย 4 ปี (ปี 2545-2548) กก.ละ 202.75 บาท

	ม.ค.	ก.พ.	มี.ค.	เม.ย.	พ.ค.	มิ.ย.	ก.ค.	ส.ค.	ก.ย.	ต.ค.	พ.ย.	ธ.ค.	เฉลี่ย
ราคาผู้ส่งออกปรับขึ้น ณ หน้าโรงงาน (ขนาด 50 ตัวต่อกก.) ที่มา : สมาคมอาหารแช่เยือกแข็งไทย													
2545	278	295	270	260	250	238	226	253	259	252	262	254	258
2546	244	248	248	245	245	216	190	195	189	169	169	185	212
2547	214	284	276	227	201	181	163	183	180	178	169	170	202
2548	194	223	261	265	209	190	188	158	165	167	166	211	200
2549	195												

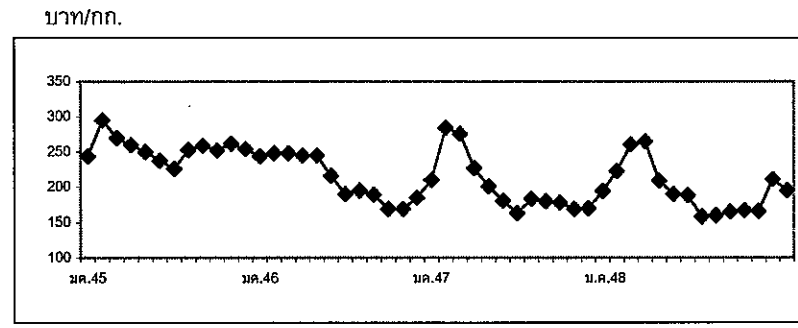

ราคาเฉลี่ย 4 ปี (ปี 2545-2548) กก.ละ 218 บาท

	ม.ค.	ก.พ.	มี.ค.	เม.ย.	พ.ค.	มิ.ย.	ก.ค.	ส.ค.	ก.ย.	ต.ค.	พ.ย.	ธ.ค.	เฉลี่ย
ปริมาณรถเข้าตลาดกลางทุเรียนสุพรรณบุรี (หน่วย : ตู้คอนเทนเนอร์)													
2544	5,499	4,271	4,975	5,953	7,039	8,023	8,700	7,845	8,091	8,683	7,557	5,234	81,870
2545	4,458	3,229	4,124	3,288	4,078	4,327	4,073	4,171	4,978	5,192	3,779	3,463	41,918
2546	3,628	2,839	2,959	3,112	3,359	4,213	2,505	3,321	5,232	4,119	2,920	1,395	22,615
2547	2,464	3,009	3,084	1,905	1,365	2,106	2,039	1,409	1,302	989	852	558	21,082
2548	457	179	200	170	200	471	568	730	547	290	207	81	4,100
2549	75												

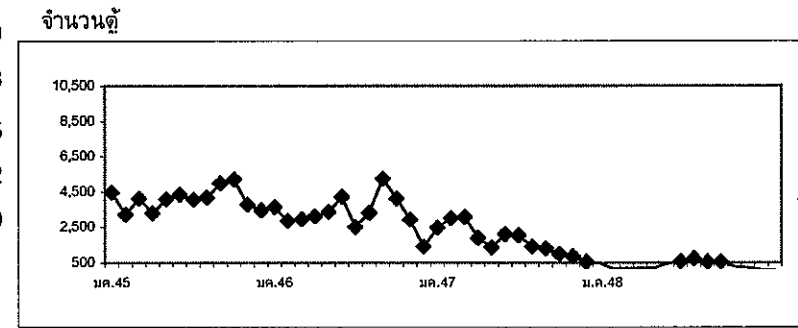

1. ผลผลิตและความต้องการใช้

1.1 ผลผลิต	ปี 2545	ปี 2546	ปี 2547	ปี 2548	ปี 2549
- ผลผลิตโลก (ล้านตัน)	14.85	15.70	15.29	15.60	na
- ผลผลิตไทย (ล้านตัน)	1.74	1.90	1.99	2.07	2.30
1.2 ความต้องการใช้					
1) บริโภคสดภายในประเทศ (ล้านตัน)	0.51	0.38	0.46	0.48	0.57
2) ส่งออก					
สับปะรดกระป๋อง					
- ปริมาณ (ล้านตัน)	0.385	0.475	0.478	0.515	0.537
(คิดในรูปผลสด)	(1.23)	(1.52)	(1.53)	(1.65)	(1.72)
- มูลค่า (ล้านบาท)	8,707	10,757	11,147	11,830	
น้ำสับปะรดและอื่น ๆ					
- ปริมาณ (ล้านตัน)	0.118	0.141	0.142	0.121	
- มูลค่า (ล้านบาท)	4,391	6,576	5,741	4,768	
1.3 ผลผลิตออกสู่ตลาดมาก	เดือนมกราคม – มิถุนายน ประมาณร้อยละ 65				

2. ราคา (บาท/กก.)

ราคา ณ หน้าโรงงาน	4.42	4.04	4.55	3.85	2.70
					(10 ก.น.49)

3. ต้นทุนการผลิต (บาท/กก.)

1. 94	1.68	2.28	2.78	na
-------	------	------	------	----

4. สถานการณ์ปัจจุบัน/แนวโน้ม

4.1 สถานการณ์ผลิต ปริมาณผลผลิตปี 2549 มีประมาณ 2.30 ล้านตัน เพิ่มขึ้นจากปีที่ผ่านมาประมาณร้อยละ 10 โดยมีการเพาะปลูกมากที่จังหวัดประจวบคีรีขันธ์ ระยอง ชลบุรี อุทัยธานี เพชรบุรี ราชบุรี และกาญจนบุรี ทั้งนี้ ผลผลิตจะออกมากระหว่างเดือนมกราคม – มิถุนายน 2549 ประมาณร้อยละ 65

4.2 สถานการณ์ราคา ราคาจำหน่ายมีแนวโน้มลดต่ำลงตั้งแต่ช่วงเดือนตุลาคม 2548 เป็นต้นมาจากราคาเกษตรกรขายได้ ณ หน้าโรงงาน (จ.ประจวบคีรีขันธ์) กก.ละ 4 - 5 บาท เหลือ กก.ละ 3.15 และ 2.88 บาท ในเดือนพฤศจิกายน และ ธันวาคม 2548 ตามลำดับ เหลือ กก.ละ 2.60 - 2.80 บาท ในปัจจุบัน ซึ่งต่ำกว่าช่วงเดียวกันของปีที่ผ่านมาซึ่งมีราคา กก. ละ 3.20 - 3.60 บาท เนื่องจาก (1) ผลผลิตมีปริมาณเพิ่มขึ้นมากจากการขยายพื้นที่เพาะปลูก ซึ่งเป็นผลจากราคาสับปะรดในหลายปีที่ผ่านมามีราคาสูงมาก (2) ขณะนี้เป็นช่วงที่ผลผลิตออกสู่ตลาดมาก (3) ราคาส่งออกลดต่ำลงเนื่องจากผู้ซื้อต่างประเทศชะลอการสั่งซื้อ

4.3 สถานการณ์ส่งออกและแนวโน้ม

(1) ในปี 2548 ไทยส่งออกสับปะรดและผลิตภัณฑ์รวม 0.665 ล้านตัน มูลค่า 19,679 ล้านบาท โดยการส่งออกส่วนใหญ่ (ร้อยละ 77) อยู่ในรูปของสับปะรดกระป๋องไปประเทศอิตาลี อังกฤษ เนเธอร์แลนด์ ฝรั่งเศส และแคนาดา ฯลฯ

(2) การส่งออกสับปะรดกระป๋องและน้ำสับปะรดเข้มข้นชะลอตัว และราคามีแนวโน้มลดต่ำลง เนื่องจากข่าวว่าประเทศไทยมีปริมาณผลผลิตล้นตลาด ประกอบกับในปัจจุบันมีโรงงานสับปะรดเพิ่มขึ้นจำนวนมากถึงเกือบ 70 โรงงาน ทำให้เกิดการแข่งขันจำหน่ายและตัดราคาขายโดยเฉพาะ โรงงานที่มีขนาดเล็กและเงินทุนหมุนเวียนน้อย

5. มาตรการแก้ไขปัญหาราคาลำหน่าย

5.1 มติ ครม. เมื่อวันที่ 16 สิงหาคม 2548 มอบให้สถาบันอาหารเป็นหน่วยงานเจ้าภาพรับผิดชอบยุทธศาสตร์สับปะรด ในฐานะเป็นหน่วยงานหลักในการประสานความร่วมมือเพื่อพัฒนาและแก้ไขปัญหาอุตสาหกรรมสับปะรดของประเทศ

5.2 กระทรวงอุตสาหกรรม โดยสถาบันอาหารได้เสนอมาตรการแก้ไขปัญหาโดยขอใช้เงิน 705.333 ล้านบาท (แยกเป็นเงินทุนหมุนเวียน 685.333 ล้านบาท เงินจ่ายขาด 20 ล้านบาท) เพื่อให้ดำเนินการรับซื้อสับปะรดจากเกษตรกรจำนวน 100,000 ตัน ในราคา กก.ละ 3.20 บาท เพื่อแปรรูปเป็นสับปะรดกระป๋องและน้ำสับปะรดเข้มข้นเก็บสต็อกไว้ แล้วนำออกจำหน่ายเมื่อราคาผลิตภัณฑ์สูงขึ้น หรือใช้แลกเปลี่ยนสินค้ากับต่างประเทศ (Barter Trade)

สำนักส่งเสริมการค้าสินค้าเกษตร
กรมการค้าภายใน
กุมภาพันธ์ 2549

ข้าวโพดเลี้ยงสัตว์

1. การผลิตและความต้องการใช้

	2544/45	2545/46	2546/47	2547/48	2548/49 (ประมาณการ)
ผลผลิต (ล้านตัน)					
โลก	598.918	601.714	623.039	708.325	683.506
ไทย	4.466	4.230	4.178	4.216	3.886
ความต้องการ	4.177	4.151	4.428	3.471	3.724
นำเข้า (ล้านตัน)	0.007	0.005	0.008	0.076	0.059 (ม.ค.-ธ.ค.48)
ประเทศคู่ค้า (ไทยนำเข้าจาก) ลาว พม่า จีน อาร์เจนตินา สหรัฐ					
ส่งออก (ล้านตัน)	0.491	0.146	0.189	0.872	0.059 (ม.ค.-ธ.ค.48)
ประเทศคู่ค้า (ไทยส่งออกไป) มาเลเซีย อินโดนีเซีย ใต้หวัน เกาหลี ประเทศคู่แข่ง จีน อาร์เจนตินา สหรัฐ					
ต้นทุนการผลิต (บาท/ก.ก.)	3.24	3.40	3.30	3.31	3.71

2. ราคา (บาท/ก.ก.)

	2545	2546	2547	2548	ธค.48	มค.49
- เกษตรกรขายได้ทั่วประเทศ (ความชื้นไม่เกิน 14.5%)	4.17	4.48	5.00	4.88	4.74	4.82
- หน้าโรงงานอาหารสัตว์รับซื้อ ตลาด กทม.	4.67	4.92	5.58	5.48	5.40	5.34
- ซื้อขายล่วงหน้าตลาดชิคาโก	3.85	3.83	4.01	3.32	3.28	3.34

3. สภาพปัญหา

3.1 ต้นฤดู ปริมาณผลผลิตออกสู่ตลาดพร้อมกันจำนวนมาก และเป็นช่วงฤดูฝนข้าวโพดมีความชื้นสูง ทำให้ราคาโน้มต่ำลง

3.2 ปลายฤดู ปริมาณผลผลิตออกสู่ตลาดน้อย และความชื้นลดลงทำให้ราคาสูงขึ้น อาจส่งผลกระทบต่อผู้ใช้วัตถุดิบอาหารสัตว์

4. มาตรการแก้ไข

4.1 มาตรการแทรกแซงตลาด ปี 2548/49 คชก. มีมติ (9 ก.ย.48) อนุมัติให้ อคส. และ ช.ก.ส. รับจำหน่ายข้าวโพดเลี้ยงสัตว์จากเกษตรกรโดยตรง ปริมาณ 500,000 ตันเมลิ็ด เพื่อเพิ่มทางเลือกให้เกษตรกรสามารถชะลอการจำหน่ายเพื่อรอราคาที่สูงขึ้น กำหนดราคาจำหน่ายข้าวโพดเมลิ็ด ความชื้น 14.5% ในระหว่างเดือนกันยายน-พฤศจิกายน 2548 กก.ละ 4.75 บาท และเดือนธันวาคม 2548 กก.ละ 5.00 บาท สำหรับระดับความชื้นอื่นให้ปรับเพิ่มลดตามเกณฑ์ที่เคยปฏิบัติ ทั้งนี้ ความชื้นไม่เกิน 30 % ระยะเวลาจำหน่าย กันยายน - ธันวาคม 2548 ระยะเวลาได้ถอนภายใน 3 เดือน นับถัดจากเดือนที่รับจำหน่าย และให้มีคณะกรรมการระบายข้าวโพดพิจารณาปริมาณ และราคา ที่จำหน่ายได้ก่อนครบกำหนดได้ถอนและมีมติ (6 มค. 49) อนุมัติให้ขยายระยะเวลาจำหน่าย ออกไปถึงเดือน มกราคม 2549 ภายใต้หลักเกณฑ์และวิธีการจำหน่ายที่กำหนดไว้เดิม

4.2 นโยบายและมาตรการนำเข้าข้าวโพดเลี้ยงสัตว์ ปี 2549

คณะรัฐมนตรีมีมติ เมื่อ 22 พฤศจิกายน 2548 เห็นชอบให้กำหนดนโยบายและมาตรการนำเข้าข้าวโพดเลี้ยงสัตว์เช่นเดียวกับ ปี 2548 ดังนี้ 1) การนำเข้าในโควตาจากประเทศสมาชิกและไม่ใช้สมาชิก WTO ปริมาณนำเข้า 54,700 ตัน อากรนำเข้าในโควตา ร้อยละ 20 และกำหนดระยะเวลานำเข้าระหว่าง 1 มีนาคม- 30 มิถุนายน 2549 โดยกำหนดให้ อคส. เป็นผู้นำเข้า 2) การนำเข้านอกโควตานำเข้าเสรีไม่จำกัดปริมาณและช่วงเวลานำเข้า โดยการนำเข้าจากประเทศสมาชิก WTO อากรนำเข้าร้อยละ 73.0 และค่าธรรมเนียมพิเศษนำเข้า ตันละ 180 บาท และการนำเข้าจากประเทศไม่ใช่สมาชิก WTO อากรนำเข้า กก.ละ 2.75 บาท และอากรพิเศษร้อยละ 10.22 ของอากรนำเข้า (อัตราอากรนำเข้าและอากรพิเศษเมื่อรวมกันแล้วใกล้เคียงร้อยละ 73.0) และค่าธรรมเนียมพิเศษนำเข้าตันละ 180 บาท 3) การนำเข้าจากประเทศสมาชิกเขตการค้าเสรีอาเซียน(AFTA) ให้นำเข้าเสรี โดยไม่จำกัดปริมาณและช่วงนำเข้า อากรนำเข้าร้อยละ 5 4) การนำเข้าจากกัมพูชา ลาว พม่า ตามยุทธศาสตร์ความร่วมมือทางเศรษฐกิจ (ACMECS) ให้นำเข้าได้เสรี ไม่จำกัดปริมาณและช่วงเวลานำเข้าอากรนำเข้าร้อยละ 0 กำหนดให้ผู้นำเข้าทุกรายต้องจดทะเบียนและแจ้งปริมาณการนำเข้า การใช้หรือจำหน่าย ซึ่งต้องระบุผู้รับซื้อและสต็อกข้าวโพดเลี้ยงสัตว์ที่นำเข้าเป็นประจำทุกเดือน 5) การนำเข้าจากออสเตรเลีย (FTA) ปริมาณนำเข้าในโควตา 5,743.50 ตัน อากรนำเข้าในโควตาร้อยละ 18.67 ระยะเวลานำเข้าระหว่าง 1 มีนาคม- 30 มิถุนายน 2549 กำหนดให้ อคส. เป็นผู้นำเข้า นอกโควตาให้นำเข้าเสรี ไม่จำกัดปริมาณและช่วงเวลานำเข้า อากรนำเข้าร้อยละ 65.70 6) การนำเข้าจากนิวซีแลนด์ (FTA) ให้นำเข้าเสรี ไม่จำกัดปริมาณและช่วงเวลานำเข้า กำหนดอากรนำเข้าร้อยละ 0

5. ผลการดำเนินการ

5.1 ณ 31 มค. 49 มีผู้สมัครเข้าร่วมโครงการ 115 ราย จาก 24 จังหวัด และอคส.ได้เปิดจุดรับจำหน่าย 64 จุด ใน 16 จังหวัด (เชียงราย 3 จุด พะเยา 2 จุด กำแพงเพชร 4 จุด เลย 8 จุด เพชรบูรณ์ 17 จุด อุตรดิตถ์ 4 จุด อุตรดิตถ์ 1 จุด ตาก 4 จุด น่าน 6 จุด พิจิตร 1 จุด แพร่ 3 จุด นครสวรรค์ 7 จุด หนองบัวลำภู 1 จุด แม่ฮ่องสอน 1 จุด นครราชสีมา 1 จุด และพิษณุโลก 1 จุด)

5.2 ผลการรับจำหน่าย ณ 10 กพ. 49 มีเกษตรกรมาจำหน่ายรวม 4,592 ราย ปริมาณ 118,346.700 ตัน (น่าน 11,397.846 ตัน อุตรดิตถ์ 2,829.678 ตัน เชียงราย 3,786.765 ตัน ตาก 60,705.874 ตัน หนองบัวลำภู 647.431 ตัน แพร่ 2,594.010 ตัน เลย 28,785.026 ตัน พะเยา 2,497.134 ตัน แม่ฮ่องสอน 523.181 ตัน นครราชสีมา 3,798.024 ตัน พิษณุโลก 781.731 ตัน)

6. สถานการณ์ปัจจุบันและแนวโน้ม

ปริมาณผลผลิตข้าวโพดที่ออกสู่ตลาดลดน้อยลง เนื่องจากเข้าสู่ช่วงปลายฤดูการผลิต ภาวะการค้าโดยทั่วไปซบเซา ปริมาณการซื้อขายมีไม่มากนัก ความต้องการของตลาดชะลอตัว ราคาซื้อขาย โดยทั่วไปเคลื่อนไหวเล็กน้อย โดยราคาเกษตรกรขายได้ เฉลี่ยเดือน มกราคม 2549 กก.ละ 4.82 บาท สูงขึ้น จากเดือนก่อน ซึ่งมีราคา กก.ละ 4.74 บาท ส่วนราคาที่โรงงานอาหารสัตว์รับซื้อตลาด กทม. เดือน มกราคม 2549 กก.ละ 5.34 บาท ทรงตัวต่อเนื่องตลอดทั้งเดือน สำหรับราคาซื้อขายล่วงหน้าตลาดชิคาโกส่งมอบ เดือนมีนาคม 2549 อยู่ที่ระดับ กก.ละ 3.34 บาท และปัจจุบัน (ณ 14 กพ. 49) ราคาที่พ่อค้ารับซื้อในแหล่งผลิตสำคัญ จังหวัด นครราชสีมา และ เพชรบูรณ์ กก.ละ 4.95 - 5.13 บาท และ โรงงานอาหารสัตว์รับซื้อตลาด กทม. กก.ละ 5.35 - 5.42 บาท ปรับตัวสูงขึ้นจากเดือนมกราคม 2549 ซึ่งมีราคาเฉลี่ย กก.ละ 5.34 บาท เนื่องจากโรงงานอาหารสัตว์ส่วนใหญ่ยังคงมีความต้องการ ขณะที่ปริมาณสินค้าในตลาดมีน้อย จึงต่างเสนอราคารับซื้อสูงขึ้น คาดว่าราคาจะมีแนวโน้มสูงขึ้นอีก เนื่องจากเป็นช่วงปลายฤดู ผลผลิตลดน้อยลงโดยลำดับ

สำนักส่งเสริมการค้าสินค้าเกษตร
กรมการค้าภายใน
กุมภาพันธ์ 2549

	มค.	กพ.	มีค.	เมย.	พค.	มิย.	กค.	สค.	กย.	ตค.	พย.	ธค.	เฉลี่ย
ราคาที่ใช้เกษตรกรขายได้ (ความชื้นไม่เกิน 14.5%) ที่มา สำนักงานเศรษฐกิจการเกษตร													
2542	3.66	3.73	3.94	4.18	4.56	4.75	4.79	4.21	3.94	3.99	4.25	4.56	4.21
2543	4.69	4.74	4.87	4.89	4.84	4.39	3.89	3.59	3.52	3.86	3.94	3.92	4.26
2544	4.01	3.85	3.83	3.84	3.91	4.03	3.89	3.98	3.85	4.01	4.02	3.90	3.93
2545	3.89	4.02	4.24	4.24	4.36	4.35	4.25	4.16	3.98	4.22	4.17	4.12	4.17
2546	4.20	4.22	4.54	4.47	4.56	4.57	4.72	4.72	4.40	4.50	4.46	4.40	4.48
2547	4.36	4.03	4.45	5.71	6.48	6.63	5.71	4.69	4.18	4.36	4.40	4.95	5.00
2548	5.01	4.96	4.97	4.83	5.02	4.82	5.05	4.89	4.77	4.74	4.73	4.74	4.88
2549	4.82												
ราคาที่ใช้โลผู้ส่งออกหรือซื้อ ณ ตลาด กทม.													
2542							4.51	4.24	4.16	4.44	4.75	4.91	4.50
2543	4.91						4.12	3.88	3.93	4.36	4.41		4.27
2544	4.46	4.26	4.26	4.29	4.35	4.27	4.11	4.25	4.26	4.38	4.37	4.23	4.29
2545	4.27	4.32	4.33				4.55	4.39	4.33	4.38	4.46	4.45	4.39
2546	4.41							4.83	4.58	4.59	4.85	4.86	4.69
2547	4.86		5.73	6.95	6.74		5.77	4.66	4.58	4.73	5.06	5.34	5.44
2548	5.24									5.22	-	-	5.23
2549													
ราคาที่ใช้โรงงานอาหารสัตว์หรือซื้อ ณ ตลาด กทม.													
2542	4.27	4.27	4.40	4.57	4.91	5.02	4.92	4.39	4.24	4.55	5.00	5.13	4.64
2543	5.28	5.27	5.43	5.46	5.22	4.51	4.24	4.00	4.06	4.52	4.56	4.54	4.76
2544	4.56	4.30	4.30	4.32	4.40	4.34	4.16	4.32	4.35	4.51	4.45	4.31	4.36
2545	4.37	4.50	4.87	4.92	5.11	5.04	4.83	4.46	4.38	4.50	4.55	4.55	4.67
2546	4.75	4.90	5.07	5.06	4.99	4.96	4.96	4.95	4.77	4.73	4.97	4.93	4.92
2547	4.88	4.68	5.40	6.94	7.16	7.16	6.06	4.91	4.59	4.74	5.07	5.38	5.58
2548	5.45	5.49	5.49	5.49	5.46	5.45	5.56	5.48	5.40	5.53	5.55	5.40	5.48
2549	5.34												
ราคาซื้อขายล่วงหน้าตลาดชิคาโก													
2542	3.14	3.15	3.25	3.25	3.18	3.17	2.81	3.20	3.26	3.14	2.99	2.93	3.12
2543	3.19	3.27	3.41	3.41	3.62	3.21	2.89	2.88	3.07	3.41	3.61	3.68	3.30
2544	3.69	3.56	3.66	3.69	3.51	3.44	3.84	3.84	3.74	3.59	3.57	3.58	3.64
2545	3.60	3.55	3.49	3.41	3.48	3.53	3.77	4.30	4.53	4.35	4.15	4.07	3.85
2546	3.98	4.00	3.93	4.04	4.09	3.93	3.54	3.63	3.65	3.54	3.73	3.88	3.83
2547	4.12	4.37	4.71	4.89	4.79	4.61	3.81	3.69	3.50	3.34	3.17	3.10	4.01
2548	3.07	3.04	3.25	3.25	3.27	3.58	3.89	3.49	3.31	3.26	3.13	3.28	3.32
2549	3.34												

ปริมาณนำเข้าและส่งออกข้าวโพดเลี้ยงสัตว์

หน่วย : พันตัน

ปริมาณนำเข้า

2542		0.35			42.87	30.57	6.85		0.10	0.15	1.15	72.24	154.27
2543	33.33	49.33	58.54	68.32	97.41	28.55	0.21	0.25	0.59	0.23	0.56	1.45	338.77
2544	0.84	0.99	0.33	0.19	0.28	0.46	0.38	0.44	0.61	0.53	0.78	0.82	6.65
2545	0.65	0.28	0.21	0.20	0.56	0.18	0.17	0.37	0.35	0.32	0.87	0.75	4.91
2546					0.12	0.08				0.96	1.59	5.12	7.87
2547	2.08	0.31	1.31	0.22	0.46	0.23	0.07	3.16	15.49	11.57	21.39	19.47	75.76
2548	6.79		5.73	8.72	1.88	2.92	1.54	0.51	5.61	5.21	7.87	12.10	58.88
2549													

ปริมาณส่งออก

2542	4.93	7.51	20.82	11.06	8.01	0.74	0.58	1.79	7.19	4.67	0.27	0.81	68.38
2543	1.21	0.58	0.67	0.71	0.56	0.77	0.55	4.60	5.11	2.51	0.09	2.58	19.94
2544	16.60	7.34	69.19	67.28	62.15	43.20	41.31	48.04	36.53	38.10	26.02	35.08	490.85
2545	10.22	18.56	5.42	3.71	11.00	1.42	2.30	9.65	16.22	49.28	13.58	4.69	146.05
2546	37.30	9.81	5.15	3.51	7.23	3.59	0.93	1.72	8.45	7.69	20.83	83.21	189.42
2547	41.68	52.42	125.94	130.00	109.00	14.49	0.55	8.58	66.79	153.29	113.23	55.82	871.79
2548	3.89	8.11	3.55	1.92	7.39	7.91	4.21	5.72	4.70	3.65	3.45	4.16	58.66
2549													

ป่าล้มน้ำมัน

1. ผลผลิต : ล้านตัน

	ปี 2543	ปี 2544	ปี 2545	ปี 2546	ปี 2547	ปี 2548	ปี 2549	% Δ
						(ม.ค.)	(ม.ค.)	
1.1 โลก น้ำมันป่าล้มนดิบ	21.80	24.30	25.44	27.78	29.70	33.24	34.28	3.13
มาเลเซีย "	10.49	11.94	11.86	13.18	13.42	15.19	15.10	-0.59
อินโดนีเซีย "	7.20	8.30	9.20	9.80	11.50	13.20	14.20	7.58
1.2 ไทย : ผลป่าล้มน(ก. เกษตร)	3.256	4.089	4.001	4.903	5.182	5.003	6.054	21.02
: น้ำมันดิบ(โรงงานสกัด)	0.579	0.780	0.642	0.864	0.821	0.784	1.059	21.02

2. ต้นทุน ผลผลิตเฉลี่ยของไทย

	ปี 2543	ปี 2544	ปี 2545	ปี 2546	ปี 2547	ปี 2548	ปี 2549
ต้นทุนผลป่าล้มน : บาท/กก.	1.62	1.49	1.35	1.27	1.29	1.62	na
ผลผลิตเฉลี่ย : กก./ไร่	2,325	2,699	2,434	2,725	2,682	2,496	2,787

แหล่งผลิตสำคัญ

	ปี 2548			
	เนื้อที่ให้ผล:ไร่	ผลผลิต:ตัน	กก./ไร่	% ผลผลิต
จ.กระบี่	629,146	1,698,065	2,699	34
จ.สุราษฎร์ธานี	554,478	1,347,382	2,430	27
จ.ชุมพร	384,199	941,672	2,451	19
จ.สตูล	78,186	178,186	2,279	4
จ.ตรัง	81,838	203,613	2,488	4
จ.ประจวบคีรีขันธ์	54,062	113,692	2,103	2
จ.ชลบุรี	60,098	146,158	2,432	3
จังหวัดอื่น ๆ	162,157	373,953	2,306	7
ทั้งประเทศ	2,004,164	5,002,721	2,496	100

3. สมดุลย์ของไทย (น้ำมันป่าล้มนดิบ) : ตัน

	ปี 2542	ปี 2543	ปี 2544	ปี 2545	ปี 2546	ปี 2547	ปี 2548
1. สต็อกต้นปี	25,699	180,577	157,387	108,884	59,995	114,953	151,122
2. ผลผลิต	707,951	579,557	780,389	641,607	863,836	820,838	783,953
3. นำเข้า - บริสุทธ์ คิดเป็นดิบ	-	-	-	3,103	-	83,531	24,595
4. ใช้ในประเทศ	523,929	545,330	633,406	610,787	647,933	723,385	744,672
5. ส่งออก-น้ำมันดิบ	18,101	32,042	166,565	34,443	86,289	2,219	-
- บริสุทธ์ คิดเป็นดิบ	11,043	25,373	28,922	48,369	74,657	142,596	101,330
6. สต็อกปลายปี	180,577	157,387	108,884	59,995	114,953	151,122	113,668
สต็อก เอกชน	112,049	118,128	108,884	59,995	114,953	151,122	113,668
สต็อก อคส.	68,528	39,259	-	-	-	-	-

ที่มา โรงงานสกัดและกลั่นน้ำมันป่าล้มน แข็งตามประกาศ กกร. (น้ำมันบริสุทธ์ คิดเป็นน้ำมันดิบ)

4. การนำเข้า-ส่งออก : ต้น

		ปี 2543	ปี 2544	ปี 2545	ปี 2546	ปี 2547	ปี 2548 (ม.ค.-ธ.ค.)
4.1 นำเข้า	รวม 2 พิกัด	1,106	117	2,589	9,716	74,767	18,930
น้ำมันดิบ	-1511.100	-	-	90	1.8	-	-
น้ำมันบริสุทธิ์	-1511.900	1,106	117	2,499	9,714	74,767	18,930
4.2 ส่งออก	รวม 2 พิกัด	37,150	180,092	81,991	137,838	124,273	81,057
น้ำมันดิบ	-1511.100	20,234	160,811	49,744	76,667	3,014	-
น้ำมันบริสุทธิ์	-1511.900	16,916	19,281	32,246	61,170**	121,259**	81,057**

ประเทศส่งออก น้ำมันดิบ : มาเลเซีย (99%) น้ำมันบริสุทธิ์ : พม่า (90%) จีน (10%) ** รวม EPZ = 11,399 , 27,539 , 1,589 ตัน

5. ราคา (บาท/กก.)

	ปี 2543	ปี 2544	ปี 2545	ปี 2546	ปี 2547	ปี 2548 (ม.ค.-ธ.ค.)
ไทย						
ผลปาล์ม (%น้ำมัน 17) ณ โรงสกัด	1.83	1.43	2.70	2.76	3.38	2.98
น้ำมันปาล์มดิบ กทม.	12.95	10.80	17.25	18.28	20.17	16.89
น้ำมันปาล์มบริสุทธิ์ กทม.	17.13	14.55	20.79	22.93	25.27	22.02
มาเลเซีย						
น้ำมันปาล์มดิบในมาเลเซีย	10.54	10.61	15.36	17.24	17.60	14.80
น้ำมันปาล์มบริสุทธิ์ ส่งออก	11.98	11.73	16.45	18.88	18.99	16.08

6. สภาพปัญหา

6.1 ปัญหาภาพรวม

1) การผลิต ผลผลิตเฉลี่ยต่ำ (ไทย 2.7 ตัน/ไร่ มาเลเซีย 3.0 ตัน/ไร่) ต้นทุนการผลิตสูง (ไทย 1.50 บาท/กก. มาเลเซีย 1.00 บาท/กก.) เนื่องจากพันธุ์ปาล์มคุณภาพต่ำ พื้นที่ไม่เหมาะสม ทุยราคาสูงขึ้นผู้ปลูกปาล์ม 90% เป็นเกษตรกรรายย่อย ขาดการจัดการที่ดี ปริมาณผลผลิตออกสู่ตลาดไม่สม่ำเสมอ

2) การนำเข้า มีการนำเข้าเพื่อส่งออกรวมทั้งการถ่ายลำ (ตั้งแต่ ธ.ค. 47) ซึ่งกระทบต่อตลาดส่งออก น้ำมันส่วนเกิน

3) การส่งออก ความสามารถในการแข่งขันต่ำ เนื่องจากราคาในประเทศสูง

4) การค้าในประเทศ โรงสกัดฯ มีกำลังผลิตส่วนเกิน 50% แข่งขันซื้อสูงจึงตัดปาล์มดิบ การลักลอบนำเข้าส่งผลกระทบต่อราคาในประเทศ

6.2 ปัญหาด้านราคา

1) ปี 2542-44 - ผลปาล์มราคาตกต่ำ (มีการแทรกแซงตลาด)

2) ปี 2545 - ผลปาล์มราคาสูง (ไม่มีการแทรกแซงตลาด)

- น้ำมันปาล์มดิบราคาสูงในช่วงปลายปี สมาคมโรงกลั่นน้ำมันปาล์มขอนำเข้าน้ำมันปาล์มดิบ ชนิด Crude Palm Olein จำนวน 20,000 ตัน ภาษี 5% กระทรวงพาณิชย์พิจารณาสถานการณ์ มีอุปทานน้ำมันปาล์มดิบเพียงพอกับความต้องการใช้ จึงไม่มีการอนุมัติให้นำเข้า

3) ปี 2546 - ผลปาล์มมีราคาสูงในช่วงเดือนม.ค.-ก.พ. และราคาต่ำลงช่วงเดือน มี.ค.-พ.ค. เนื่องจากผลปาล์มออกมากเกินไปกำลังการผลิตของเครื่องจักร มีคุณภาพต่ำ มีการลักลอบนำเข้า และการนำเข้า นอกโควตาภายใต้ WTO จำนวนมาก เมื่อจัดระบบการค้าแก้ไขปัญหายังเป็นระบบ ส่งผลให้ตั้งแต่เดือน มี.ย.ราคามีเสถียรภาพ

4) ปี 2547-48 - ผลปาล์มราคาสูง สาเหตุหนึ่งเป็นผลจากจัดระบบการค้าอย่างเป็นระบบ

7. มาตรการแก้ไขปัญหาราคาผลปาล์มตกต่ำที่ผ่านมา

7.1 ปี 2542

มติคณะกรรมการคชก. เมื่อ 23 เม.ย.42 – 21 ธ.ค.43 (รวม 8 ครั้ง) อนุมัติเงินทุนหมุนเวียนปลอดดอกเบี้ย รวม 1,500 ล้านบาท ให้ อคส. ใช้แทรกแซงตลาดโดยการรับซื้อน้ำมันปาล์มดิบ จำนวนประมาณ 75,000 ตัน จากโรงงานสกัดน้ำมันปาล์มดิบ ในราคา กก.ละ 19.50 , 16.00 , 15.00 บาท ส่งมอบ ณ หน้าคลังเก็บ (รับซื้อ-เก็บสต็อก) และให้โรงงานสกัดฯ รับซื้อผลปาล์มทะเลจากเกษตรกรรายย่อย (มีพื้นที่ปลูกปาล์ม ไม่เกิน 100 ไร่) ในราคา ณ หน้าโรงสกัดฯ กก.ละ 2.72 , 2.20 , 2.10 บาท (%น้ำมัน 16%) ระยะเวลารับซื้อ พ.ค.42 - ม.ค.43

ผลการดำเนินงาน	ปริมาณ(ตัน)	ราคา(บาท/กก)	มูลค่า (ล้านบาท)
การรับซื้อ – ผลปาล์มสด (พ.ค.42-ม.ค.43)	454,170	2.36	1,017.48
- น้ำมันปาล์มดิบ (พ.ค.42-ม.ค.43)	70,239	16.37	1,150.03
การจำหน่าย – เพื่อส่งออก (17มี.ค.43-31ม.ค.44)	70,239	8.76	615.59
ค่าใช้จ่ายทั้งโครงการ (ผลขาดทุนขาย+คชจ.เก็บรักษา+ค่าดำเนินการ)			1,128.37
ค่าใช้จ่ายเฉลี่ย (บาท/กก.น้ำมันปาล์มดิบ)			16.06

มติคณะกรรมการ คชก. เมื่อ 16 มิ.ย.47 อนุมัติค่าใช้จ่ายและลดค่าปรับให้บริษัท ข้าวไชยพร จำกัด จากกก.ละ 5 บาท เหลือร้อยละ 7.5 ขณะนี้อยู่ระหว่างเรียกค่าปรับ

7.2 ปี 2543

1) การแทรกแซงตลาด

มติคณะกรรมการคชก. เมื่อ 2 ต.ค.43 อนุมัติเงินทุนหมุนเวียนปลอดดอกเบี้ย จำนวน 250 ล้านบาท ให้ อคส. ใช้ดำเนินการแทรกแซงตลาดโดยการรับซื้อน้ำมันปาล์มดิบ จำนวนประมาณ 15,000 ตัน จากโรงงานสกัดน้ำมันปาล์มดิบ ในราคา กก.ละ 12.50 บาท ส่งมอบ ณ หน้าคลังเก็บ (รับซื้อ-เก็บสต็อก) และให้โรงงานสกัดฯ ที่เข้าร่วมโครงการรับซื้อผลปาล์มทะเลจากเกษตรกรรายย่อย ที่มีพื้นที่ปลูกไม่เกิน 50 ไร่และจดทะเบียนไว้กับทางราชการ ในราคา ณ หน้าโรงงานสกัดฯ กก.ละ 1.79 บาท (% น้ำมัน 17%) ระยะเวลารับซื้อ ต.ค.43 - ม.ค.44

ผลการดำเนินงาน	ปริมาณ(ตัน)	ราคา(บาท/กก)	มูลค่า (ล้านบาท)
การรับซื้อ – ผลปาล์มน้ำมัน (ต.ค.43-ม.ค.44)	44,759	1.77	79.421
- น้ำมันปาล์มดิบ (")	7,527	11.95	89.950
การจำหน่าย – เพื่อส่งออก (21 พ.ค.44)	7,527	7.69	57.890
ค่าใช้จ่ายทั้งโครงการ (ผลขาดทุนขาย+คชจ.เก็บรักษา+ค่าดำเนินการ)			60.363
ค่าใช้จ่ายเฉลี่ย (บาท/กก.น้ำมันปาล์มดิบ)			8.02

คณะกรรมการ คชก. เมื่อ 16 มี.ค.45 รับทราบ คชจ. โครงการฯ และปิดบัญชีแล้วเมื่อ 23 ก.พ.47

2) การระบายส่งออก ประธานคณะกรรมการ คชก. อนุมัติการจำหน่ายเพื่อส่งออกน้ำมันปาล์มดิบ ไปต่างประเทศจำนวน 32,042 ตัน (น้ำมันที่รับซื้อเก็บสต็อกเมื่อปี 2542)

7.3 ปี 2544

1) การแทรกแซงตลาด

มติคณะกรรมการคชก. เมื่อ 5 และ 22 มี.ค.44 อนุมัติให้ออกส.แทรกแซงตลาดโดยการรับซื้อน้ำมันปาล์มดิบจากโรงสกัดฯ และจำหน่ายให้ผู้ส่งออกเพื่อส่งออกไปต่างประเทศทันที (รับซื้อ-ส่งออกทันที) จำนวนประมาณ 50,000 ตัน และจ่ายชดเชยส่วนต่างราคาส่งออกให้ผู้ส่งออกในอัตราตันละ 2,830 บาท โดยกำหนดเงื่อนไขให้โรงสกัดฯ ที่เข้าร่วมโครงการฯ ต้องรับซื้อผลปาล์มสดในราคา ณ หน้าโรงสกัดฯ จากเกษตรกรรายย่อย (ที่มีพื้นที่ปลูกไม่เกิน 50 ไร่และจดทะเบียนไว้กับทางราชการ ให้ขายได้ไร่ละ 200 กก./ไร่/เดือน) ในราคาที่จะกำหนดเป็นงวด ๆ ระยะเวลารับซื้อ มี.ค.-ส.ค.44

ผลการดำเนินงาน	ปริมาณ(ตัน)	ราคา(บาท/กก)	มูลค่า (ล้านบาท)
การรับซื้อ - ผลปาล์มน้ำมัน (เม.ย.-พ.ค.44)	141,050	1.68	236.553
- น้ำมันปาล์มดิบ (")	23,870	11.336	270.590
การจำหน่าย - ส่งออกทันที (31 พ.ค.44)	23,870	11.336	270.590
จ่ายชดเชยส่วนต่างราคา		2.830	67.496
ค่าใช้จ่ายดำเนินการของ ออกส.		0.150	3.580
ค่าใช้จ่ายทั้ง โครงการ (ค่าชดเชยส่วนต่างราคา + ค่าดำเนินการ)			71.076
ค่าใช้จ่ายเฉลี่ย (บาท/กก.น้ำมันปาล์มดิบ)			2.98

คณะกรรมการ คชก. เมื่อ 16 มี.ค.45 รับทราบ คชจ. โครงการฯ และปิดบัญชีแล้วเมื่อ 23 ก.พ.47

2) การใช้น้ำมันปาล์มเป็นเชื้อเพลิง

มติคณะรัฐมนตรี เมื่อ 10 ก.ค.44 (อนุมัติตามมติคณะกรรมการนโยบายพลังงานแห่งชาติ เมื่อ 2 ก.ค.44) ให้ ปตท.รับซื้อน้ำมันปาล์มบริสุทธิ์เพื่อนำมาผสมกับน้ำมันดีเซลในสัดส่วนไม่เกิน 10% เพื่อจำหน่ายให้กับประชาชนทั่วไปในระยะแรก และจำหน่ายให้กับส่วนราชการ รัฐวิสาหกิจ เรือประมงและเรือขนส่งสินค้าในระยะต่อไป

ผลการดำเนินงาน ปตท.ได้เปิดปั้มน้ำมันดีเซลปาล์มบริสุทธิ์ ที่ถนนสุขาภิบาล 3 ตั้งแต่ 11 ก.ค.44 ถึงสิ้นปี 2546 จำหน่ายวันละประมาณ 3,200 ลิตร (ใช้น้ำมันปาล์ม 160 ลิตร/วัน) โดยจำหน่ายในราคาต่ำกว่าดีเซลลิตรละ 0.50บาท ตั้งแต่ปลายปี 2544 ราคาสูงไม่คุ้มต้นทุนจำหน่าย

3) การระบายส่งออก

ประธานคณะกรรมการ คชก. อนุมัติการจำหน่ายเพื่อส่งออกน้ำมันปาล์มดิบไปต่างประเทศจำนวน 46,837 ตัน (รับซื้อเก็บสต็อกไว้เมื่อปี 2542-43 ที่เหลือจากการระบายปี 2543) ทั้งนี้ เมื่อรวมกับการส่งออกทันทีตามมาตรการแทรกแซงตลาดของรัฐ ปี 2544 จำนวน 23,870 ตัน และการส่งออกของเอกชนจำนวน 95,858 ตัน รวมทั้งปีปริมาณ 166,565 ตัน

7.4 ปี 2545 -2549 (ไม่มีปัญหาด้านราคาผลปาล์ม) โดยดำเนินการจัดระบบการค้าอย่างเป็นระบบ

1) วางระบบการนำเข้าอย่างรัดกุม

(1) การเปิดตลาด ภายใต้ WTO - ในโควตา

	ปี 2545	ปี 2546	ปี2547-2548	ปี2549
ภาษี (%)	20	20	20	20
ปริมาณ (ตัน)	4,808.67	4,834.30	4,860	4,860
มาตรการนำเข้า	ให้ออกส. นำเข้า	ให้ออกส. นำเข้า	ให้ออกส. นำเข้า	ให้ออกส. นำเข้า
การนำเข้าจริง	ไม่มีนำเข้า	ไม่มีนำเข้า	ไม่มีนำเข้า	ไม่มีนำเข้า

ไม่มีนำเข้า เนื่องจากผลผลิตในประเทศมีเพียงพอใช้

(2) การเปิดตลาด ภายใต้ WTO - นอกโควตา

	ปี 2545	ปี 2546	ปี 2547	ปี 2548	ปี 2549
ภาษี (%)	146.2	144.6	143.0	143.0	143.0
ปริมาณ	ไม่จำกัด	ไม่จำกัด	ไม่จำกัด	ไม่จำกัด	ไม่จำกัด
ผู้นำเข้า (ราย)	9	12	12	8	1
ใน EPZ : นอก EPZ	8 : 1	6 : 6	6 : 6	3 : 5	(ม.ก.- 6 ก.พ.)
ขอนำเข้า (ตัน)	10,337	24,356	79,233	16,354	96,370
นำเข้าจริง (ตัน)	3,099	11,399	78,188	16,072	
มาตรการนำเข้า	ตั้งแต่ปี 2538-45 ให้ขออนุญาต รับรองนอกโควตา ได้เป็นการทั่วไป	ตั้งแต่ เม.ย. 46 - ให้โรงงานสกัด/โรงกลั่น/นิติบุคคลที่ค้าน้ำมันปาล์มเป็นผู้นำเข้า - ต้องจดทะเบียนเป็นผู้นำเข้ากับกรมการค้าต่างประเทศ - การขอนำเข้าเพื่อส่งออกต้องยื่นหลักฐานการนำเข้าและ ส่งออกด้วย		ตั้งแต่ ก.พ.48 เพิ่มเดิมมาตรการ - การขอนำเข้าเพื่อส่งออกต้องยื่นหลักฐานการรับซื้อผลผลิตในประเทศ 1 ส่วนเพิ่มเติม และต้องทำข้อตกลงการรับซื้อผลผลิตกับ	
เงื่อนไข	ไม่กำหนด	- ต้องส่งออกภายใน 30 วัน - ให้ส่งออกได้ 4 ด่าน (ด่านสังขละบุรี ด่านแม่สอด ด่านแม่สาย ท่าเรือกรุงเทพ)		- ต้องส่งออกน้ำมันปาล์มที่รับซื้อในประเทศและน้ำมันปาล์มที่นำเข้าไปต่างประเทศทั้งหมดภายใน 30 วัน	

(3) การเปิดตลาด ภายใต้ AFTA

	ปี 2543-45	ปี 2546-47	ปี 2548-49	ปี 2550 หรือ 53
ภาษี (%)	20	5	5	จะเหลือ 0
ปริมาณ	ไม่จำกัด	มติ ครม.30 ธ.ค.46 ไม่จำกัด	ไม่จำกัด	
มาตรการนำเข้า	ต้องขออนุญาต	ต้องขออนุญาต	ให้ออกส.เป็นผู้นำเข้า (มติ ครม. 2 พ.ย.47)	
การนำเข้าจริง	ไม่มีการนำเข้า	ไม่มีการนำเข้า	ไม่มีการนำเข้า	

2) บริหารจัดการระบบการค้าในประเทศ

(1) จัดระบบการซื้อขายผลปาล์มและน้ำมันปาล์มในประเทศ

๑ ให้ผู้ผลิตทั้งโรงงานสกัดและโรงกลั่นแจ้งปริมาณการรับซื้อ ผลิต จำหน่าย สัตว์คือเป็นประจำทุกเดือนและตรวจสอบสต็อกทุกสัปดาห์ (ประมาณ 60 ราย)

๑ ให้ผู้ขนย้ายน้ำมันปาล์มตั้งแต่ 25 กก.ขึ้นไป ต้องขออนุญาตการขนย้ายซึ่งเดิมกำหนดพื้นที่ควบคุมไว้ 15 จังหวัดในภาคใต้ / ตั้งแต่ปี 2547 ได้ขยายพื้นที่เพิ่มอีก 30 จังหวัดที่มีพื้นที่ติดทะเลและติดประเทศเพื่อนบ้านรวมเป็น 45 จังหวัดเพื่อกำกับการเคลื่อนย้ายน้ำมันปาล์มในประเทศและป้องกันการลักลอบนำเข้า

๑ ให้ผู้รับซื้อผลปาล์มปิดป้ายแสดงราคารับซื้อผลปาล์มโดยระบุชั้นคุณภาพ (เปอร์เซ็นต์น้ำมัน) อย่างน้อย 3 ชั้นคุณภาพ ได้แก่ 13% 15% 17% และให้รับซื้อไม่ต่ำกว่าราคาแสดงที่ป้าย (โรงงานสกัด 48 ราย และสถานเท 312 ราย) / และให้ปิดป้ายแสดงค่า % น้ำมันปาล์มดิบ ตั้งแต่ ปี 2548

๑ ประชาสัมพันธ์ให้เกษตรกรพัฒนาคุณภาพผลปาล์ม (ตัดปาล์มสุก) ทางสื่อวิทยุไปสเตอร์ แผ่นพับ เพื่อให้เกษตรกรขายผลผลิตได้ราคาดีขึ้น

(2) กำหนดเกณฑ์ราคากลางและตรวจสอบคุณภาพ โดยจังหวัด

๑ ให้จังหวัดประชาสัมพันธ์เผยแพร่ราคารับซื้อและราคากลางผลปาล์มตามชั้นคุณภาพที่คำนวณจากราคาน้ำมันปาล์มดิบที่โรงงานสกัดฯ ในพื้นที่ขายได้ให้เกษตรกรทราบเป็นประจำทุกวัน

๑ ให้ตั้งคณะทำงานแก้ไขปัญหาปาล์มน้ำมันอย่างเป็นระบบระดับจังหวัด คณะทำงานตรวจสอบคุณภาพผลปาล์มประจำจังหวัด (รวม 11 จังหวัดที่เป็นแหล่งผลิต ได้แก่ จ.กระบี่ สุราษฎร์ธานี ชุมพร ตรัง สตูล สงขลา พังงา ระนอง นครศรีธรรมราช ประจวบคีรีขันธ์ และชลบุรี) เพื่อทำหน้าที่ดำเนินมาตรการตามนโยบายที่กำหนดและเฝ้าระวังปัญหาคุณภาพผลปาล์มที่เกิดขึ้นจากการซื้อขาย

(3) การตรวจสอบและกำกับดูแล โดยส่วนกลาง

๑ ตรวจสอบการปิดป้ายแสดงราคารับซื้อของผู้รับซื้อในแหล่งผลิตสำคัญ 7 จังหวัด ได้แก่ จ.กระบี่ สุราษฎร์ธานี ชุมพร ตรัง สตูล สงขลา และพังงา รวม 111 ราย พบผู้กระทำผิดไม่ปิดป้าย 14 ราย ปรับเป็นเงิน 24,000 บาท

๑ ตรวจสอบเครื่องชั่ง พบเครื่องชั่งไม่ถูกต้องได้ผูกบัตรห้ามใช้

๑ ดูแลป้องกันมิให้มีการกำหนดราคาซื้อขายร่วมกัน

3) ตรวจสอบป้องกันการลักลอบนำเข้าน้ำมันปาล์ม

(1) มาตรการ

๑ ขอความร่วมมือหน่วยงานหลักคือกรมศุลกากรเพิ่มความเข้มงวดกวดขันในการปราบปรามการลักลอบทั้งทางบกและทางทะเลปฏิบัติการเสริม โดยกรมการค้าภายในส่งสายตรวจพิเศษเข้าตรวจสอบในพื้นที่ภาคใต้เป็นครั้งคราว

๑ ดำเนินคดีกับผู้ลักลอบที่จับกุมได้ ทั้งตามกม.ศุลกากรและกม.ควบคุมการขนย้ายฯ และตามกม.ว่าด้วยการป้องกันและปราบปรามการฟอกเงิน(ปปง.) กรณีส่งผลกระทบต่อเศรษฐกิจโดยรวมของประเทศให้ดำเนินการยึดทรัพย์

(2) สถิติการจับกุม

ปี 2545		ปี 2546		ปี 2547		ปี 2548 (ม.ค. - ธ.ค.48)	
ราย	กก.	ราย	กก.	ราย	กก.	ราย	กก.
315	102,604	298	254,809	121	64,211	147	69,585

(3) การบริหารจัดการของกลาง โดยมติคณะกรรมการแก้ไขปัญหาลำดับน้ำมันอย่างเป็นระบบ

วันที่ อนุมัติ	ของกลาง		ผู้รับของกลาง	วัตถุประสงค์เพื่อการวิจัย ด้านพลังงานทดแทน
	เพิ่มคดี	กก.		
24 พ.ค.47	65	25,871	ม.สงขลานครินทร์	โครงการวิจัยการทดสอบการใช้เมทิล-เอสเตอร์ในเครื่องยนต์ดีเซล ฯ
	51	26,426	กรมอุทกหารเรือ	โครงการวิจัยและพัฒนาการใช้ก๊าซธรรมชาติร่วมกับไบโอ-ดีเซล ฯ
27 ก.ย.47	33	24,314	กรมพัฒนาพลังงานทดแทน และอนุรักษ์พลังงาน	โครงการวิจัยสาธิตการผลิตการใช้ไบโอ-ดีเซลเป็นเชื้อเพลิงในรถยนต์รับจ้าง ฯ
28 ธ.ค.47	88	24,889	ม.สงขลานครินทร์	ต่อเนื่องโครงการเดิม ฯ
	85	32,216	กรมอุทกหารเรือ	ต่อเนื่องโครงการเดิม ฯ
8 ก.ค.48	61	30,534	กรมพัฒนาพลังงานทดแทนฯ	โครงการกรุงเทพฯ ฟ้าใสด้วยไบโอดีเซล
รวม	383	164,250		

4) ส่งเสริมการส่งออกโดยสนับสนุนภาคเอกชนส่งออกน้ำมันปาล์มดิบและบริสุทธิ์ที่ผลิตในประเทศ เพื่อระบายส่วนเกินในประเทศที่มีจำนวนมาก

5) มาตรการอื่น ๆ ได้แก่ ตรวจสอบคุณภาพ/คุณสมบัติน้ำมันปาล์มที่ใช้แล้ว(Re-used) ประสานกระทรวงสาธารณสุขเพื่อลดการใช้ไขมันที่จะเป็นอันตรายต่อผู้บริโภค และได้สำรวจ การใช้ไขมันปาล์มในอุตสาหกรรมกะป๋องสำเร็จรูป ขนมขบเคี้ยว ร้านอาหารฟาสต์ฟู้ดส์ เพื่อกำกับดูแลการจัดการน้ำมันที่เหลือจากการใช้แล้ว

การแก้ไขปัญหาลำดับน้ำมันอย่างเป็นระบบดังกล่าว หน่วยงานที่เกี่ยวข้องดำเนินการตามมติคณะรัฐมนตรี วันที่ 8 และ 22 เม.ย.46 ซึ่งเห็นชอบตามที่กระทรวงพาณิชย์เสนอ พร้อมให้แต่งตั้งคณะกรรมการแก้ไขปัญหาลำดับน้ำมันอย่างเป็นระบบโดยมีรัฐมนตรีว่าการกระทรวงพาณิชย์เป็นประธาน เพื่อทำหน้าที่กำหนดมาตรการและบริหารจัดการแก้ไขปัญหาลำดับน้ำมันทั้งระบบอย่างต่อเนื่อง

7.5 ปี 2548

คงมาตรการแก้ไขปัญหาลำดับน้ำมันอย่างเป็นระบบ และเพิ่มมาตรการให้รัดกุมขึ้น ดังนี้

(1) มติคณะกรรมการแก้ไขปัญหาลำดับน้ำมันอย่างเป็นระบบ เมื่อ 20 ต.ค.47 และมติคณะรัฐมนตรีเมื่อ 2 พ.ย.47 กำหนดมาตรการแก้ไขปัญหาคำนำเข้าเพิ่มเติม ดังนี้

๑ การนำเข้านอกโควตา WTO เพื่อส่งออก กำหนดให้ผู้นำเข้าต้องรับซื้อผลผลิตในประเทศเพื่อส่งออกด้วยและต้องส่งออกน้ำมันปาล์มไปต่างประเทศเป็นปริมาณไม่น้อยกว่า 2 เท่าของปริมาณนำเข้าฯ ภายใน 30 วัน มีผู้นำเข้ามาทำข้อตกลง รวม 7 ราย (ยกเลิก 1 ราย)

๑ การนำเข้า ภายใต้ AFTA กำหนดให้ อคส.เป็นผู้นำเข้า ภายใต้การพิจารณาของคณะอนุกรรมการโดยอธิบดีกรมการค้าภายในเป็นประธาน และโดยความเห็นชอบของรัฐมนตรีว่าการกระทรวงพาณิชย์

๑ ด้านส่งออกน้ำมันปาล์มที่นำเข้ามา ให้คงด้านส่งออกตามมติกรม. เมื่อ 22 เม.ย.46 (ด้านแม่สอด แม่สาย สังขละบุรี และท่าเรือกรุงเทพ) เมื่อกรมศุลกากร มีความพร้อมก็ให้เปิดเพิ่ม

(2) มติคณะกรรมการกลางว่าด้วยราคาสินค้าและบริการ เมื่อ 17 ม.ค.48 ให้คงมาตรการการแจ้งปริมาณและสถานที่เก็บ การควบคุมการขนย้ายน้ำมันปาล์มในประเทศ และการปิดป้ายแสดงราคา รับซื้อผลปาล์ม ณ สถานที่รับซื้อ (มาตรการจัดระบบการค้าในประเทศ)

(3) อาศัยอำนาจการบริหารของรัฐมนตรีว่าการกระทรวงพาณิชย์ ให้ออกประกาศกระทรวงพาณิชย์ เมื่อ 24 ม.ค.48 ขอให้โรงงานสกัดน้ำมันปาล์มดิบปิดป้ายแสดงค่าเฉลี่ยเปอร์เซ็นต์น้ำมันที่ผลิตได้เป็นประจำทุกวัน

7.6 ปี 2549

1) คงมาตรการแก้ไขปัญหาปาล์มน้ำมันอย่างเป็นธรรม

ทั้งนี้ คณะกรรมการกลางว่าด้วยราคาสินค้าและบริการมีมติเมื่อ 24 ม.ค. 2549 ให้คงมาตรการจัดระบบการค้าในประเทศ (การแจ้งปริมาณและสถานที่เก็บของผู้ผลิตและผู้นำเข้า การควบคุมการขนย้ายน้ำมันปาล์มในประเทศ และการปิดป้ายแสดงราคา รับซื้อผลปาล์ม ณ สถานที่รับซื้อ)

2) สถานการณ์ ปัจจุบัน

(1) โลก ปี2548/49 กระทรวงเกษตรสหรัฐ คาดว่าโลกมีผลผลิตน้ำมันปาล์ม 34.28 ล้านตัน เพิ่มขึ้นร้อยละ 3.13 ความต้องการใช้บริ โลก 34.06 ล้านตัน เพิ่มขึ้นร้อยละ 5.51

(2) ไทยปี2549 กระทรวงเกษตรฯ คาดว่าจะมีผลผลิตปาล์มน้ำมัน 6.054 ล้านตัน เพิ่มขึ้นร้อยละ 21.02 หรือจะมีน้ำมันปาล์มดิบประมาณ 1.059 ล้านตัน (ใช้อัตราแปรสภาพ 17.5%)

- ราคา เดือน ม.ค.49 ราคาผลปาล์มปรับตัวเพิ่มขึ้นจากเดือนก่อน ร้อยละ 0.64 แม้ผลปาล์มออกสู่ตลาดน้อยลงแต่มีปริมาณเพียงพอใช้ในการแปรรูปเพื่อการบริโภคภายใน สัตว์กน้ำมันปาล์มดิบคงเหลือลดลง ตามภาวะปริมาณน้ำมันดิบที่ได้จากการสกัดลดลง ส่งผลให้ราคาน้ำมันดิบในประเทศปรับตัวสูงขึ้นในขณะที่มีการแข่งขันมากในตลาดน้ำมันพืชบริสุทธิ์ระหว่างน้ำมันปาล์มกับน้ำมันถั่วเหลือง ราคาน้ำมันปาล์มบริสุทธิ์ปรับตัวลดลงเมื่อเทียบกับเดือน ธ.ค.48 ลดลงร้อยละ 0.92 เพื่อรักษาส่วนแบ่งการตลาด ส่วนตลาดต่างประเทศ น้ำมันปาล์มดิบมาเลเซียปรับตัวลดลงเมื่อเทียบกับเดือน ธ.ค. จากราคา 15.06 บาท/ก.ก.มาเป็น 14.76 บาท/ก.ก. ลดลงร้อยละ 1.99

บาท : กก.	ธ.ค.48	ม.ค. 49	%Δ	10 ก.พ.49
ผลปาล์ม (%น้ำมัน 17)	3.12.	3.14	0.64	3.10
น้ำมันดิบไทย : บาท/กก.	16.85	17.80	5.64	18.13
น้ำมันดิบมาเลเซีย : บาท/กก.	15.06	14.76	-1.99	15.07

- แนวโน้ม เดือน ก.พ.49 ผลปาล์มออกสู่ตลาดเพิ่มขึ้น เพียงพอกับความต้องการใช้ในการแปรรูป ผลปาล์มราคายังอยู่ในเกณฑ์ดีและราคาน้ำมันปาล์มดิบเคลื่อนไหวไปตามความต้องการของโรงกลั่นและภาวะการแข่งขันในตลาดน้ำมันพืชของผู้บริโภค

สำนักส่งเสริมการค้าสินค้าเกษตร กรมการค้าภายใน

กุมภาพันธ์ 2549

ราคาปาล์มน้ำมันและน้ำมันปาล์ม (ไทยและมาเลเซีย)

AG36 D ราคา : ปาล์มย่อย (sh รายเดือนปาล์ม 40-48)

หน่วย : บาท/กก.

	ไทย												
	ม.ค.	ก.พ.	มี.ค.	เม.ย.	พ.ค.	มิ.ย.	ก.ค.	ส.ค.	ก.ย.	ต.ค.	พ.ย.	ธ.ค.	เฉลี่ย ทั้งปี
1. ผลปาล์มทะลาย คุณภาพน้ำมัน 17% (หน้าโรงงานสกัดฯ แหล่งผลิตสำคัญ)													
ปี 2542	5.39	5.43	3.51	2.36	2.04	1.62	1.57	1.86	1.89	1.52	1.32	1.62	2.51
ปี 2543	2.17	1.70	1.45	1.83	2.15	2.58	1.85	1.81	1.65	1.61	1.56	1.65	1.83
ปี 2544	1.37	1.07	1.00	1.12	1.07	1.41	1.55	1.93	1.65	1.17	1.74	2.09	1.43
ปี 2545	2.28	2.30	2.26	2.25	2.06	2.56	2.37	2.59	2.57	2.72	3.78	4.71	2.70
ปี 2546	4.03	2.71	2.36	1.96	2.00	2.32	2.45	2.38	2.66	3.24	3.58	3.41	2.76
ปี 2547	3.13	3.34	3.41	3.29	3.05	2.84	3.42	3.99	3.83	3.61	3.74	2.96	3.38
ปี 2548	2.89	2.25	2.53	2.47	2.75	3.18	3.58	3.51	3.06	3.26	3.17	3.12	2.98
ปี 2549	3.14												3.14
2. น้ำมันปาล์มดิบ (ขายส่งถึงโรงกลั่น)													
ปี 2542	32.89	32.99	22.22	17.26	17.00	13.91	14.42	14.76	14.41	12.81	11.59	13.59	18.15
ปี 2543	13.86	12.49	10.99	13.15	15.25	16.15	13.25	13.43	11.78	11.46	11.76	11.81	12.95
ปี 2544	10.02	8.58	9.03	9.00	9.13	10.25	11.86	13.70	10.84	9.85	13.24	14.13	10.80
ปี 2545	15.15	15.05	15.00	15.29	15.04	15.94	15.19	16.23	16.08	16.64	22.69	28.66	17.25
ปี 2546	25.10	18.57	16.14	15.86	16.42	16.67	15.83	15.51	16.55	19.97	21.69	21.00	18.28
ปี 2547	19.68	21.22	21.66	21.17	20.17	17.64	20.25	21.96	21.01	20.24	20.01	17.04	20.17
ปี 2548	16.30	14.24	15.75	15.82	16.34	17.27	19.07	18.35	17.30	18.19	17.24	16.85	16.89
ปี 2549	17.80												17.80
3. น้ำมันปาล์มบริสุทธิ์ Bulk (ขายส่งถึงผู้ซื้อ)													
ปี 2542	38.91	39.18	33.19	25.82	25.05	21.32	19.91	19.17	18.60	17.09	15.21	17.52	24.25
ปี 2543	18.08	17.33	15.07	16.47	18.92	19.80	18.70	18.26	16.45	15.66	15.37	15.49	17.13
ปี 2544	15.06	13.23	13.26	12.67	12.99	13.78	14.55	17.00	15.47	13.65	16.10	16.83	14.55
ปี 2545	18.35	18.84	19.07	19.41	19.59	20.53	19.66	19.54	18.69	19.30	24.87	31.62	20.79
ปี 2546	31.51	25.24	21.84	20.61	21.85	21.05	20.27	19.17	20.47	23.17	26.19	23.75	22.93
ปี 2547	23.59	24.73	25.80	25.57	25.03	23.65	25.34	26.44	27.43	26.27	25.90	23.48	25.27
ปี 2548	22.90	21.64	20.42	20.49	20.64	21.05	22.79	24.05	22.51	22.95	22.94	21.81	22.02
ปี 2549	21.61												21.61
4. น้ำมันปาล์มดิบ (ซื้อขายในมาเลเซีย)													
ปี 2542	21.32	19.02	16.68	16.99	15.21	12.33	10.71	11.39	13.87	13.01	12.26	12.01	14.57
ปี 2543	11.37	10.66	11.20	12.33	11.42	10.92	10.83	10.68	10.28	8.82	9.36	8.64	10.54
ปี 2544	8.16	7.82	9.02	9.74	8.87	9.41	11.83	14.39	11.96	10.36	12.59	13.12	10.61
ปี 2545	13.72	12.95	13.13	13.52	14.21	16.04	15.25	16.64	15.96	16.22	17.90	18.75	15.36
ปี 2546	18.59	18.25	16.87	16.48	16.40	16.63	16.39	15.32	15.34	17.92	19.55	19.13	17.24
ปี 2547	18.38	19.60	20.73	20.44	19.74	16.67	15.98	16.40	16.92	15.97	15.70	14.63	17.60
ปี 2548	13.53	13.31	14.48	14.94	14.78	15.17	15.43	14.70	15.10	15.63	15.41	15.06	14.80
ปี 2549	14.76												14.76
5. น้ำมันปาล์มบริสุทธิ์ Bulk (ส่งออก F.O.B. มาเลเซีย)													
ปี 2542	23.56	21.59	18.79	18.93	18.04	14.74	13.42	14.21	16.83	14.95	14.01	13.85	16.91
ปี 2543	12.89	12.40	12.63	13.82	12.82	12.10	12.17	12.05	11.72	10.65	10.86	9.62	11.98
ปี 2544	9.14	8.55	10.32	10.94	10.26	10.86	13.63	16.12	12.46	10.91	13.60	13.97	11.73
ปี 2545	15.06	14.15	14.45	14.37	14.99	17.14	16.01	17.74	17.33	17.23	19.16	19.81	16.45
ปี 2546	19.86	19.37	18.30	17.95	17.93	18.66	18.62	17.77	17.34	19.31	20.93	20.51	18.88
ปี 2547	19.37	20.86	22.31	21.83	20.83	17.96	17.51	17.96	18.63	17.63	17.12	15.88	18.99
ปี 2548	14.54	14.30	16.14	16.06	16.10	16.45	16.76	16.30	16.65	16.95	16.62	16.04	16.08
ปี 2549	15.57												15.57

มะพร้าวผลแก่

1. ผลผลิต : ล้านตัน

	ปี 2543	ปี 2544	ปี 2545	ปี 2546	ปี 2547	ปี 2548	ปี 2549 (ม.ค.)	%Δ
1.1 โลก เนื้อมะพร้าวแห้ง	5.45	5.76	5.20	5.11	5.37	5.39	5.38	-0.19
ฟิลิปปินส์ "	2.35	2.80	2.15	2.20	2.30	2.25	2.20	-2.22
อินโดนีเซีย "	1.32	1.36	1.36	1.30	1.36	1.40	1.44	2.86
1.2 ไทย มะพร้าวผลแก่	1.399	1.396	1.877	1.957	1.848	1.674	1.561	-6.75
หรือ เนื้อมะพร้าวแห้ง	0.280	0.279	0.375	0.391	0.370	0.335	0.312	-6.87

. ต้นทุนการผลิต

							หมายเหตุ
ต้นทุนเฉลี่ยทั่วประเทศ (บาท/กก.)	2.81	2.94	1.55	1.53	1.60	1.85	จ. ประจวบ= 2.50
(บาท/ผล)	3.51	3.68	1.94	1.91	2.00	2.31	จ. สุราษฎร์ = 1.50
ผลผลิตเฉลี่ยทั่วประเทศ (กก./ไร่)	688	685	1,097	1,202	1,162	1,138	บาท/ผล
คิดเทียบเป็น (ผล/ไร่)	550	548	878	962	930	910	

ปี 2546

แหล่งผลิตสำคัญ	พื้นที่ให้ผล(ไร่)	ผลผลิต (ตัน)	เฉลี่ย (กก./ไร่)	%ผลผลิต
จ. ประจวบคีรีขันธ์	362,609	255,112	672	18
จ. ชุมพร	315,864	182,218	568	13
จ. สุราษฎร์ธานี	225,412	174,978	765	12
จ. นครศรีธรรมราช	136,234	104,493	761	7
จ. ชลบุรี	144,086	106,618	726	7
จ. สมุทรสงคราม	63,340	41,307	645	3
จ. อื่นๆ	795,680	567,274	713	40
ทั้งประเทศ	2,043,225	1,432,000	694	100

3. การใช้มะพร้าวผลในประเทศ : ล้านตัน

	ปี 2543	ปี 2544	ปี 2545	ปี 2546	ปี 2547	ปี 2548	ปี 2549	%Δ
บริโภคโดยตรง 60%	0.840	0.838	0.851	0.859	0.900	1.004	0.937	-6.67
ผลิตกะทิสำเร็จรูป 10%	0.140	0.139	0.142	0.143	0.149	0.167	0.156	-6.59
ผลิตเนื้อมะพร้าวแห้ง 25-30%	0.419	0.419	0.563	0.489	0.462	0.418	0.390	-6.77
คิดเป็นเนื้อมะพร้าวแห้ง	0.084	0.084	0.112	0.098	0.092	0.084	0.078	-6.00
คิดเป็นน้ำมันมะพร้าวบริสุทธิ์	0.041	0.041	0.055	0.048	0.045	0.041	0.038	-5.77

4. การนำเข้า-ส่งออก : ตัน

	ปี 2543	ปี 2544	ปี 2545	ปี 2546	ปี 2547	ปี 2548 (ม.ค.-ธ.ค.)
นำเข้า - น้ำมัน (4 พิกัด)	40	50	78	90	47	22
มะพร้าวผล	12	-	63	-	96	125
- มะพร้าวฝอย	123	75	98	115	119	279
ส่งออก - น้ำมัน (4 พิกัด)	7,464	8,801	4,583	3,641	3,636	2,674
มะพร้าวผล	16,264	16,088	23,068	26,550	33,853	39,758
- มะพร้าวฝอย	75	191	101	429	574	591
- กะทิสำเร็จรูป*	183,296	210,948	211,268	266,254	300,752	12,788

* สถิติพิกัด 2106900003 : สินค้าแปรรูปหลายชนิดซึ่งรวมกะทิสำเร็จรูป

ประเทศคู่ค้า มะพร้าวฝอย : ปากีสถาน , น้ำมันมะพร้าวดิบ : มาเลเซีย , เนื้อแห้ง ฝู๊ปุ่น กะทิสำเร็จรูป : ฟิลิปปินส์ อเมริกา

5. ราคา :		ปี 2543	ปี 2544	ปี 2545	ปี 2546	ปี 2547	ปี 2548
5.1 ณ แหล่งผลิตเฉลี่ยทั่วประเทศ							ม.ค.-ธ.ค.48
มะพร้าวผลใหญ่ทั้งเปลือก (สคก.)	บาท/ผล	2.60	2.52	3.31	3.41	4.42	4.45
จ. ประจวบคีรีขันธ์	"	2.91	3.05	4.01	4.40	5.46	6.32
จ. สุราษฎร์ธานี	"	2.22	1.89	3.10	3.27	4.04	4.39
เนื้อมะพร้าวแห้ง 90% (สคก.)	บาท/กก	6.52	4.39	6.59	7.63	9.02	9.30
จ. ประจวบคีรีขันธ์	"	7.54	5.36	7.85	8.58	11.01	11.30
จ. สุราษฎร์ธานี	"	6.85	4.33	7.05	8.26	9.50	10.67
5.2 ตลาด กทม. ขายส่ง							
มะพร้าวผลใหญ่ปอกเปลือก	บาท/ผล	5.78	6.06	7.12	7.36	8.32	9.09
เนื้อมะพร้าวแห้ง 90%	บาท/กก	8.18	5.30	8.42	9.63	11.75	11.95
น้ำมันมะพร้าวดิบ	"	15.61	10.17	15.87	17.85	23.22	22.83
น้ำมันมะพร้าวบริสุทธิ์ (ปี๊บ)	"	23.42	18.39	23.49	26.41	31.30	32.44
5.3 ตลาดโลก~น้ำมันมะพร้าวดิบ	"	18.02	13.83	17.73	19.28	26.81	24.74

6. สภาพปัญหา

6.1 ปัญหาภาพรวม

- 6.1.1 การผลิต ต้นทุนการผลิตสูงกว่าประเทศเพื่อนบ้าน เช่น เวียดนาม
- 6.1.2 การนำเข้า มีการนำเข้ามะพร้าวผล(นอกโควตา)จากกัมพูชาในช่วงปลายฤดู ส่งผลกระทบต่อเกษตรกรในแหล่งผลิต
- 6.1.3 การส่งออก ไทยขาดประสิทธิภาพในการแข่งขันการส่งออก ทำให้ไม่สามารถระบายผลผลิตส่วนเกินในช่วงฤดูกาลผลผลิตออกสู่ตลาดมากได้
- 6.1.4 การแปรรูป ตลาดกะทิสำเร็จรูป มีอัตราการเติบโตไม่มากนัก ตลาดน้ำมันมะพร้าวมีขนาดเล็กลง เพราะถูกทดแทนด้วยน้ำมันปาล์ม

6.2 ปัญหาด้านราคา

- 1) ปี 2540 เกิดปัญหาราคามะพร้าวตกต่ำ (มีการแทรกแซงตลาด)
 - 2) ปี 2541-42 เกิดปัญหาราคาสูงและปริมาณไม่เพียงพอ (นำเข้ามะพร้าวผลนอกโควตา)
 - 3) ปี 2543-44 เกิดปัญหาราคาตกต่ำ (มีการแทรกแซงตลาด)
 - 4) ปี 2545 มะพร้าวผลมีราคาอยู่ในเกณฑ์สูงน่าพอใจ (ไม่มีการแทรกแซงตลาด)
 - 5) ปี 2546 มะพร้าวผลมีราคาอยู่ในเกณฑ์สูงน่าพอใจ (ไม่มีการแทรกแซงตลาด)
 - 6) ปี 2547 ม.ค.-มิ.ย.47 มะพร้าวผลมีราคาสูงเกษตรกรได้รับความพอใจ
 - 7) ปี 2548 ม.ค.-เม.ย.48 มะพร้าวผลมีราคาสูงเกษตรกรได้รับความพอใจ
- พ.ค. – มิ.ย. 48 ราคาต่ำลงตามฤดูกาล มีการตั้งกระทู้ถามสดในสภาผู้แทนราษฎร โดย นายประมวล พงศ์ถาวราเดช ส.ส. จ. ประจวบคีรีขันธ์ มีหนังสือขอให้ช่วยเหลือเกษตรกรโดยนายภิญญา ช่วยปลอด สว. จ. สุราษฎร์ธานี

7. มาตรการแก้ไขปัญหา

7.1 ปี 2540 (ปัญหาาราคาคต่ำ)

มติคณะกรรมการคชก. อนุมัติเงินทุนหมุนเวียนวงเงิน 140 ล้านบาท ดังนี้

- จำนวน 34 ล้านบาท ให้กรมส่งเสริมการเกษตรและกรมส่งเสริมสหกรณ์ ใช้แทรกแซงตลาดโดยวิธีการให้สถาบันเกษตรกรรวบรวมมะพร้าวผล และ/หรือเนื้อมะพร้าวแห้ง จากสมาชิกสหกรณ์ กลุ่มเกษตรกร เพื่อนำออกสู่ตลาด (ไม่ได้ดำเนินการ เนื่องจาก ก.เกษตรขอถอนเรื่อง)

- จำนวน 106 ล้านบาท ให้อศส. ใช้แทรกแซงตลาดโดยวิธีการรับซื้อน้ำมันมะพร้าวในราคาที่สูงขึ้นกับราคาเนื้อมะพร้าวแห้ง กก.ละ 9.00 บาท หรือในกรณีที่จำเป็นให้รับซื้อเนื้อมะพร้าวแห้ง 90% ในราคา กก.ละ 9.00 บาท

ผลการดำเนินงาน อศส.ดำเนินการรับซื้อ เดือน พ.ย.-ธ.ค.40 รับซื้อได้จำนวน 63 ตัน ใช้เงินรับซื้อเพียง 0.567 ล้านบาท และอศส.ได้เบิกค่าใช้จ่าย เป็นเงิน 0.479 ล้านบาท

7.2 ปี 2541-42 (ปัญหาขาดแคลนและราคาสูง)

1) เปิดตลาดนำเข้ามะพร้าวผลภายใต้ WTO ปี 2542

- ในโควต้า (ภาษี 20%) จำนวน 2,253.11 ตัน (มีผู้ขอหนังสือรับรอง 328.140 ตัน)

- นอกโควต้า (ภาษี 57%) จำนวนไม่จำกัด (มีผู้ขอหนังสือรับรอง 16,317.749 ตัน)

2) ขอความร่วมมือกระทรวงการคลังปราบปรามการค้าลักลอบนำเข้าอย่างจริงจัง

7.3 ปี 2543 (ปัญหาาราคาคต่ำ)

มติคณะกรรมการ คชก. เมื่อ 10 พ.ค.43, 15 มิ.ย.43, 5 ก.ย.43 และ 1 พ.ย.43 อนุมัติ 1) เงินทุนหมุนเวียนปลอดดอกเบี้ย จำนวน 170 ล้านบาท ให้ อศส. แทรกแซงรับซื้อเนื้อมะพร้าวแห้ง 90% จากเกษตรกร สถาบันเกษตรกร เพื่อจำหน่ายต่อไป 2) กำหนดราคาระบุเป้าหมายนำเข้าเนื้อมะพร้าวแห้ง 90% (ทับสะเก) กก.ละ 10.74 บาท ส่วนแหล่งผลิตอื่นให้กำหนดโดยเทียบเคียงจากราคาเป้าหมายนำเข้าเนื้อมะพร้าวแห้ง 90% (ทับสะเก) ด้วยวิธีคำนวณราคาในแต่ละจังหวัดเพิ่ม-ลดได้ตามสัดส่วนราคาส่งและคุณภาพสินค้า 3) ปรับลดราคาแทรกแซงรับซื้อเนื้อมะพร้าวแห้ง 90% (ทับสะเก) เหลือ กก.ละ 7.64 บาท สำหรับแหล่งผลิตอื่นให้ปรับเพิ่ม-ลดตามสัดส่วนราคาส่งและคุณภาพสินค้า 4) ระยะเวลาการรับซื้อ มิ.ย.-พ.ย.43 5) ระยะเวลาโครงการ มิ.ย.43-ก.พ.44

* ประกาศอศส. เมื่อ 30 มิ.ย.43 (มติคชก. 15 มิ.ย.43)

** ประกาศอศส. เมื่อ 10 พ.ย.43 (มติคชก. 1 พ.ย.43)

ผลการดำเนินงาน

การรับซื้อ	ปริมาณ (ตัน)	มูลค่า (ล้านบาท)	ราคาซื้อ (บาท/กก.)
จ.ประจวบคีรีขันธ์	5,396	56.21	10.74* , 7.64**
จ.ชุมพร	5,719	55.57	10.00 , 7.11
จ.นครศรีธรรมราช	4,135	38.50	9.37 , 6.67
จ.สุราษฎร์ธานี	5,295	48.87	9.37 , 6.67
รวม	20,545	199.15	9.89 , 7.02

การจำหน่าย อศส.ประมูลจำหน่ายภายในประเทศทั้งหมด

สรุปการซื้อขาย	ปริมาณ (ตัน)	มูลค่า (ล้านบาท)	ราคาเฉลี่ย (บาท/กก.)
- การรับซื้อ (มิ.ย.-พ.ย.43)	20,545	199.15	9.69
- การจำหน่าย (ก.ย.43-ก.พ.44)	20,545	89.76	4.37
- ขาดทุนราคา	-	109.39	5.32
- ค่าใช้จ่ายทั้งสิ้น	-	7.24	0.35
- ต้นทุนทั้งโครงการ	-	116.63	5.67

7.4 ปี 2544 (ปัญหาการค้าตกต่ำ)

มติคณะกรรมการ คชก.เมื่อ 22 มี.ค.44 1) อนุมัติเงินทุนจำนวน 125 ล้านบาท ให้ อคส.ดำเนินการ แทรกแซงตลาดรับซื้อเนื้อมะพร้าวแห้ง 90 % จากเกษตรกรรายย่อยแล้วส่งออก หรือจำหน่ายให้กับผู้ซื้อเพื่อนำไปส่งออก หรือสกัดน้ำมันมะพร้าวแล้วส่งออกทันที ปริมาณแทรกแซง 20,000 ตัน กำหนดราคาเป้าหมายนำเข้าเนื้อมะพร้าวแห้ง 90% (ทับสะเก) กก.ละ 8.00 บาท และราคารับซื้อเนื้อมะพร้าวแห้ง 90% (ทับสะเก) กก.ละ 6.00 บาท สำหรับแหล่งผลิตอื่นให้กำหนดโดยเทียบเคียงจากฐานราคาเป้าหมายนำเข้าเนื้อมะพร้าวแห้ง 90%(ทับสะเก) ด้วยวิธีคำนวณราคาในแต่ละจังหวัด เพิ่ม-ลด ได้ตามสัดส่วนราคาตลาดและคุณภาพสินค้า 3) ระยะเวลารับซื้อ มี.ค.-ส.ค.44 4) ระยะเวลาโครงการ มี.ค.-ต.ค.44

ผลการดำเนินงาน เนื่องจากราคาเนื้อมะพร้าวแห้ง 90% มีแนวโน้มสูงขึ้นใกล้เคียงกับราคารับซื้อที่ คชก. กำหนด (กก.ละ 6.00 บาท) จึงได้ชะลอการรับซื้อไว้จนถึงสิ้นสุดระยะเวลาโครงการเดือน ต.ค.44 เนื่องจากราคาอยู่ในเกณฑ์ดี

7.5 ปี 2545-49 ใช้นโยบายบริหารจัดการนำเข้า (ไม่มีการแทรกแซงตลาด)

1) บริหารจัดการการนำเข้าภายใต้ WTO และ AFTA อย่างรัดกุม

	ภายใต้ AFTA ตั้งแต่ปี 46	ในโควตา WTO (ตัน)			ภายใต้ InQ (%)	ภาย นอก Q (%)		
		ปี 46	ปี 47-48	ปี 49		ปี 46	ปี 47-48	ปี 49
มะพร้าวผล	ยกเว้นอากร	2,304.22	2,317	2,317	20	54.6	54	54
มะพร้าวฝอย	ยกเว้นอากร	110	110	110	20	54.6	54	54
เนื้อมะพร้าวแห้ง	ร้อยละ 35	1,105.56	1,157	1,157	20	36.4	36	36
น้ำมันมะพร้าว 1513	ร้อยละ 5 ลิตรละ 2.50 บาท	398.89	401	401	20	52.6	52	52

2) กำหนดเงื่อนไขการนำเข้า

ในโควตา ต้องขอหนังสือรับรองการนำเข้า

โดยผู้นำเข้าต้องเป็น 1) เป็นนิติบุคคลและ 2) เป็นโรงงานที่ใช้สินค้ามะพร้าว มะพร้าวฝอย เนื้อมะพร้าวแห้งและน้ำมันมะพร้าวเป็นวัตถุดิบในกิจการของตนเอง และ 3) เปิดดำเนินการในปัจจุบัน 4) กรณีมะพร้าวฝอยมีประวัตินำเข้า 3 ปี 5) กำหนดช่วงเวลานำเข้า

มะพร้าวผล : ม.ค.-ม.ย. / พ.ค.-ก.ย./ต.ค.-ธ.ค. = ร้อยละ 60 / 15 / 25

มะพร้าวฝอย : ม.ค. - ธ.ค.

เนื้อมะพร้าวแห้ง : พ.ย. - ธ.ค.

น้ำมันมะพร้าว : พ.ย. - ธ.ค.

นอกโควตา ขอหนังสือรับรองการนำเข้านอกโควตาได้เป็นการทั่วไป

นอก WTO และภายใต้ AFTA ต้องขออนุญาตนำเข้าตามประกาศกระทรวงพาณิชย์

3) มาตรการส่งออก สนับสนุนการส่งออกเสรี

4) ออกประกาศคณะกรรมการกลางฯ (กกร.) ให้ผู้ซื้อปิดป้ายแสดงราคารับซื้อมะพร้าวผลและเนื้อมะพร้าวแห้ง เพื่อให้เกิดความเป็นธรรมแก่เกษตรกร เพิ่มประสิทธิภาพการแข่งขันตามกลไกตลาด

8. สถานการณ์ปี 2549

8.1 โลก ปี 2549 (ต.ค.48-ก.ย.49) กระทรวงเกษตรสหรัฐฯ คาดว่าโลกมีผลผลิตเนื้อมะพร้าวแห้ง 5.38 ล้านตัน ลดลงร้อยละ 0.19 ความต้องการใช้ (สกัดน้ำมัน) 5.25 ล้านตัน ลดลงร้อยละ 0.19

8.2 ไทย

- ผลผลิต ปี 2549 กระทรวงเกษตรฯ (สศก.) คาดว่าผลผลิตมีประมาณ 1.561 ล้านตัน ลดลงร้อยละ 6.75 ความต้องการมะพร้าวผลเพื่อบริโภคยังมีอยู่ในกลุ่มผู้บริโภคเดิมๆ

- ราคา เดือนมกราคม 2549 ราคามะพร้าวแห้งผลใหญ่และราคาน้ำมันมะพร้าวแห้งที่เกษตรกรขายได้ในแหล่งผลิตใหญ่ยังอยู่ในระดับสูงอย่างต่อเนื่อง เพราะเป็นช่วงปลายฤดูและผลจากการเกิดแมลงค้ำหนามระบาคทำให้ผลผลิตออกสู่ตลาดน้อย ส่งผลให้ราคามะพร้าวผลปอกเปลือก เนื้อมะพร้าวขาว และน้ำมันมะพร้าว ปรับตัวสูงขึ้นด้วย

	ธ.ค.48	ม.ค.49	%Δ	10 ก.พ..48
เนื้อมะพร้าวขาวโรงงานรับซื้อ (บาท/กก.)	22.61	23.25	+2.83	23.25
มะพร้าวผลปอกเปลือก กทม. (บาท/ผล)	14.73	15.99	+8.55	16.25
มะพร้าวผลใหญ่เกษตรกรขายได้(บาท/ผล)	6.15	7.02	+14.15	7.00
จ. ประจวบคีรีขันธ์	10.75	12.05	+12.09	12.25
จ. สุราษฎร์ธานี	9.25	9.50	+2.70	9.50
เนื้อแห้ง 90% เกษตรกรขายได้(บาท/กก.)	9.90	9.43	-4.75	10.77
จ. ประจวบคีรีขันธ์	11.55	11.95	+3.46	12.25
จ. สุราษฎร์ธานี	10.87	10.75	-1.10	10.75
น้ำมันมะพร้าวดิบ กทม. (บาท/กก.)	23.88	25.21	+5.57	27.67
น้ำมันดิบ(ตลาดRotterdam) (บาท/กก.)	22.28	22.11	-0.76	23.19

- แนวโน้ม คาดว่าในเดือนมี.ค. ราคามะพร้าวผลจะเริ่มอ่อนตัวลง เพราะผลผลิตออกสู่ตลาดมากขึ้น

สำนักส่งเสริมการค้าสินค้าเกษตร กรมการค้าภายใน
กุมภาพันธ์ 2549

Agri : 38 : My Document : รายเดือน 49: มะพร้าว 49

ราคามะพร้าวผลและผลิตภัณฑ์ (ณ แหล่งผลิต และ กทม.)

AG36 : ราคา มะพร้าว (sh แหล่งผลิต - กทม.)

	ม.ค.	ก.พ.	มี.ค.	เม.ย.	พ.ค.	มิ.ย.	ก.ค.	ส.ค.	ก.ย.	ต.ค.	พ.ย.	ธ.ค.	เฉลี่ย
1. ราคามะพร้าวผลแก่ ผลใหญ่ทั้งเปลือก (ที่เกษตรกรขายได้ เฉลี่ยทั้งประเทศ) 1/ : บาท/ผล													
ปี 2544	2.10	1.97	2.22	2.21	2.37	2.31	2.16	2.05	2.10	3.00	3.91	3.86	2.52
ปี 2545	4.04	4.37	4.28	4.52	4.01	3.07	2.64	2.28	2.21	2.45	2.75	3.06	3.31
ปี 2546	3.47	3.82	3.79	3.82	3.72	3.38	2.69	2.76	2.76	2.98	3.87	3.85	3.41
ปี 2547	5.20	5.84	5.72	5.72	5.09	3.71	3.41	3.32	3.63	3.62	3.92	3.90	4.42
ปี 2548	4.35	4.57	4.61	4.44	4.30	4.05	3.90	3.92	3.83	4.30	4.92	6.15	4.45
ปี 2549	6.96												6.96
2. ราคาน้ำมันมะพร้าวแห้ง 90% (ที่เกษตรกรขายได้ เฉลี่ยทั้งประเทศ) 1/ : บาท/กก.													
ปี 2544	3.77	3.33	3.28	3.50	4.34	5.01	4.82	5.39	5.06	4.71	4.74	4.73	4.39
ปี 2545	4.86	4.89	4.83	4.95	6.31	6.67	7.04	7.15	7.50	7.34	7.86	9.67	6.59
ปี 2546	10.19	9.02	6.93	6.85	6.96	6.97	6.82	6.69	6.76	7.29	8.28	8.78	7.63
ปี 2547	9.08	9.69	9.26	8.91	8.72	7.87	7.39	7.32	9.26	9.21	10.81	10.68	9.02
ปี 2548	10.23	9.79	9.07	9.64	9.62	9.24	9.17	9.34	8.56	8.52	8.47	9.90	9.30
ปี 2549	9.64												9.64
3. ราคามะพร้าวผลใหญ่ ปอกเปลือก (ขายส่ง ณ ตลาด กทม.) 2/ : บาท/ผล													
ปี 2544	5.93	5.76	5.19	5.75	5.41	5.25	5.25	5.34	5.98	7.05	8.07	7.75	6.06
ปี 2545	8.31	8.50	8.27	8.70	7.59	6.48	6.12	6.00	5.81	6.30	6.57	6.75	7.12
ปี 2546	7.00	7.80	7.76	8.00	7.31	6.75	6.00	6.19	6.66	7.44	8.75	8.68	7.36
ปี 2547	9.75	11.13	10.45	10.17	8.86	6.58	6.25	6.35	6.95	7.94	8.18	7.25	8.32
ปี 2548	8.03	8.75	8.64	7.72	7.07	6.35	6.83	7.64	8.02	10.75	14.57	14.73	9.09
ปี 2549	15.99												15.99
4. ราคาน้ำมันมะพร้าวขาว (ณ โรงงานกะทิสด กทม.) 2/ : บาท/กก.													
ปี 2544	6.00	6.00	6.00	6.59	7.39	7.23	6.72	6.14	8.30	12.18	11.14	12.11	7.98
ปี 2545	13.57	14.07	12.56	12.83	10.55	8.05	7.25	6.49	6.44	7.43	8.39	10.00	9.80
ปี 2546	10.50	10.75	11.10	11.42	10.23	9.25	7.30	7.68	8.84	10.72	13.57	15.21	10.55
ปี 2547	16.20	17.24	16.16	16.03	12.36	8.39	8.25	8.35	9.16	10.44	10.68	10.25	11.96
ปี 2548	10.83	12.4	12.90	12.99	11.43	10.25	10.25	10.64	10.89	13.85	21.24	22.61	13.36
ปี 2549	23.25												23.25
5. ราคาน้ำมันมะพร้าวแห้ง 90% (1 โรงงานที่บิหมันมะพร้าวปริมณฑล) 2/ : บาท/กก.													
ปี 2544	4.88	4.18	4.09	4.24	5.27	5.91	5.78	6.25	5.85	5.36	5.68	6.05	5.30
ปี 2545	6.45	6.34	6.98	7.93	8.10	8.72	8.32	8.74	8.68	8.76	10.12	11.84	8.42
ปี 2546	12.01	9.98	9.22	8.94	9.20	9.22	8.78	8.37	8.78	9.53	11.16	10.33	9.63
ปี 2547	10.29	11.06	11.87	12.57	12.83	10.97	11.24	11.40	12.14	12.45	12.27	11.88	11.75
ปี 2548	11.29	11.06	11.97	12.17	12.15	12.15	12.31	11.82	11.26	12.20	12.40	12.56	11.95
ปี 2549	12.94												12.94
6. ราคาน้ำมันมะพร้าวดิบ (ขายส่งตลาดกทม.) 2/ : บาท/กก.													
ปี 2544	9.40	8.35	7.95	8.08	10.36	11.21	11.24	12.18	10.94	9.81	10.98	11.54	10.17
ปี 2545	12.35	12.96	13.79	14.99	15.49	16.21	15.67	15.95	15.80	16.04	19.09	22.10	15.87
ปี 2546	22.19	18.24	16.84	16.47	17.05	16.97	15.88	15.09	16.22	18.48	20.88	19.91	17.85
ปี 2547	19.73	21.00	22.92	24.54	25.18	22.40	22.57	22.87	24.45	25.15	24.65	23.17	23.22
ปี 2548	21.33	20.49	23.14	23.63	23.48	23.59	23.79	22.70	21.33	23.16	23.45	23.88	22.83
ปี 2549	25.21												25.21
7. ราคาน้ำมันมะพร้าวดิบ ตลาดต่างประเทศ (รอดเตอร์ดัม) 3/ : บาท/กก.													
ปี 2544	13.71	11.73	12.58	12.86	12.73	14.01	16.11	16.39	13.35	13.50	14.12	14.86	13.83
ปี 2545	15.47	16.18	15.44	17.05	17.50	18.61	18.16	18.45	17.23	18.54	19.69	20.46	17.73
ปี 2546	20.63	20.36	18.44	18.03	18.15	19.14	18.51	17.43	17.91	19.30	20.45	23.06	19.28
ปี 2547	22.66	25.21	27.29	29.49	29.47	26.70	27.77	26.69	27.36	26.85	26.56	25.66	26.81
ปี 2548	24.98	25.03	27.36	26.73	25.99	26.21	25.21	22.49	23.02	23.81	23.75	22.28	24.74
ปี 2549	22.11												22.11

ที่มา: 1/ สำนักงานเศรษฐกิจการเกษตร

2/ กรมการค้าภายใน

3/ รอยเตอร์

สำนักส่งเสริมการค้าสินค้าเกษตร กรมการค้าภายใน

ถั่วเขียว

1. ผลผลิตและความต้องการใช้	ปี 2544/45	ปี 2545/46	ปี 2546/47	ปี 2547/48	ปี 2548/49
1.1 ผลผลิต (ตัน)	237,672	257,928	178,230	159,684	154,905
1.2 ความต้องการใช้ (ตัน)	219,590	234,089	163,729	156,215	152,905
					(ประมาณการ)
1.3 การส่งออก	ปี 2544	ปี 2545	ปี 2546	ปี 2547	ปี 2548
- ถั่วเขียวผิวมัน					
ปริมาณ (ตัน)	13,065	14,336	16,473	12,286	7,527
มูลค่า (ล้านบาท)	224.15	276.42	286.09	247.80	219.15
- ถั่วเขียวผิวดำ					
ปริมาณ (ตัน)	5,017	9,503	1,972	6,083	3,884
มูลค่า (ล้านบาท)	107.37	140.37	39.02	67.16	73.77

2. ราคา (บาท/กก.)	ปี 2544/45	ปี 2545/46	ปี 2546/47	ปี 2547/48	ปี 2548/49
เกษตรกรขายได้					ม.ค.49
- ถั่วเขียวผิวมัน คละ	14.57	11.24	12.80	15.02	17.24
- ถั่วเขียวผิวดำ คละ	11.42	10.32	-	-	-
3. ต้นทุนการผลิต (บาท/กก.)	8.86	8.50	9.89	10.23	11.38

4. สภาพปัญหา/สาเหตุ

4.1 ผลผลิตถั่วเขียวของไทยมีปัญหาเรื่องคุณภาพเกี่ยวกับเชื้อราและสิ่งเจือปนรวมทั้งมีสารพิษตกค้าง

4.2 ราคามักผันผวนไม่แน่นอน เกษตรกรขาดอำนาจต่อรองราคา เนื่องจากขาดมาตรฐานการคัดเกรดและคุณภาพ

4.3 ตลาดส่งออกมีค่อนข้างจำกัด และต้องประสบกับภาวะการแข่งขันทั้งด้านราคาและคุณภาพจากประเทศผู้ผลิตรายใหญ่ ซึ่งเป็นคู่แข่งด้วย เช่น ประเทศจีน เวียดนาม และ เมียนมาร์

5. การแก้ไขปัญหา

5.1 กรณีเกิดปัญหาราคาคงต่ำ ขออนุมัติใช้เงินจากกองทุนรวมเพื่อช่วยเหลือเกษตรกรตามความเหมาะสม

5.2 เพิ่มประสิทธิภาพการผลิตให้ได้ผลผลิตต่อไร่สูงขึ้น เพื่อลดต้นทุนการผลิตและปรับปรุงคุณภาพผลผลิตให้มีคุณภาพดี ตรงกับความต้องการของตลาด

5.3 ปรับระบบการผลิตถั่วเขียวให้สอดคล้องกับความต้องการของตลาดทั้งในด้านปริมาณ คุณภาพโดยกำหนดช่วงการเพาะปลูกและเก็บเกี่ยวให้เหมาะสม เพื่อหลีกเลี่ยงการกระทบผลประโยชน์ระหว่างการผลิตกับเก็บเกี่ยว

5.4 จัดและส่งเสริมให้มีการรวมกลุ่มเกษตรกรเพื่อเพิ่มศักยภาพในการสร้างอำนาจต่อรองราคาและ สนับสนุนการแปรรูปเป็นผลิตภัณฑ์ต่างๆ เพื่อสร้างมูลค่าเพิ่ม

5.5 พัฒนาคุณภาพสินค้าให้ตรงกับความต้องการของตลาดโดยรักษาตลาดเดิมไว้ และขยายตลาด ต่างประเทศใหม่ๆ เพื่อรองรับสินค้าให้กว้างขวางยิ่งขึ้น

5.6 สนับสนุนความร่วมมือระหว่างเกษตรกร ผู้ผลิต ผู้ค้าส่ง และผู้ส่งออก เพื่อเป็นหลักประกัน และสร้างความเชื่อมั่นต่อกัน

6. สถานการณ์ปัจจุบัน/แนวโน้ม

6.1 ในปีการผลิต 2548/49 กระทรวงเกษตรและสหกรณ์ประมาณการเมื่อเดือน ธ.ค.48 ว่า พื้นที่เพาะปลูกถั่วเขียวลดลงจากปีที่ผ่านมา เนื่องจากเกษตรกรเกรงว่าจะเกิดปัญหาภัยแล้งต่อเนื่องจากปีที่แล้ว ประกอบกับในบางพื้นที่เกษตรกรขาดแคลนแหล่งน้ำที่จะนำมาใช้เพื่อการเกษตร พื้นที่ทำการเกษตรได้รับความเสียหาย ดินขาดความอุดมสมบูรณ์ และราคาถั่วเขียวที่เกษตรกรขายได้ในปีที่ผ่านมาค่อนข้างต่ำ ผลตอบแทนไม่คุ้มกับต้นทุนการผลิต ค่าจ้างแรงงาน และค่าขนส่ง โดยคาดว่าจะมีผลผลิตถั่วเขียวประมาณ 154,905 ตัน ลดลงจากปีที่ผ่านมาร้อยละ 2.99

6.2 สำหรับความเคลื่อนไหวของราคาซื้อขายถั่วเขียวผิวมัน (ม.ค.49) ถั่วเขียวผิวมันเมล็ดใหญ่ ชนิดละ ราคาเฉลี่ย กก.ละ 17.24 บาท สูงกว่าเดือนที่ผ่านมาที่มีราคา กก.ละ 15.67 บาท เนื่องจากเป็นช่วง ปลายฤดูการผลิตถั่วเขียวรุ่น 1 ปลายฤดูฝน ผลผลิตออกสู่ตลาดลดลงส่งผลให้ราคาปรับตัวสูงขึ้น

สำนักส่งเสริมการค้าสินค้าเกษตร

กุมภาพันธ์ 2549

ถั่วเขียวผิวมัน

หน่วย : บาท/กก.

ปี	ม.ย.	ก.ค.	ส.ค.	ก.ย.	ต.ค.	พ.ย.	ธ.ค.	ม.ค.	ก.พ.	มี.ค.	เม.ย.	พ.ค.	เฉลี่ยทั้งปี
ราคาที่เกษตรกรขายได้ (ถั่วเขียวผิวมันใหญ่คัดละ)													
													ที่มา : สำนักงานเศรษฐกิจการเกษตร
2541/42	15.06	13.99	14.30	15.11	13.50	13.18	12.63	12.67	11.24	13.07	12.16	11.23	13.18
2542/43	11.37	11.62	9.70	9.52	9.91	8.73	8.87	9.31	9.31	12.14	14.38	13.19	10.67
2543/44	11.59	10.79	13.09	12.90	13.71	15.05	16.26	16.30	16.79	16.18	15.60	15.53	14.48
2544/45	14.71	15.98	16.84	16.30	15.50	13.74	13.45	13.64	13.86	14.11	13.51	13.54	14.60
2545/46	12.11	12.91	12.96	13.45	12.50	11.11	10.53	10.29	9.54	9.65	9.36	-	11.31
2546/47	-	-	11.23	11.23	11.71	13.35	13.89	13.44	15.01	14.83	15.46	12.80	13.30
2547/48	12.96	13.75	12.74	12.50	13.22	14.45	15.16	15.62	16.29	18.92	19.61	-	15.02
2548/49	-	16.00	17.91	17.47	19.52	18.00	15.67	17.24					17.40
ราคาขายส่งกทม. ถั่วเขียวผิวมันอย่างดี													
													ที่มา : กรมการค้าภายใน
2541/42	19.00	19.00	19.00	19.45	20.56	17.50	17.50	17.50	17.13	15.89	15.89	16.67	17.92
2542/43	15.47	13.75	14.32	14.92	13.77	13.50	13.93	14.17	14.17	15.25	19.16	19.16	15.13
2543/44	18.49	16.89	17.85	19.18	19.58	19.90	20.05	21.14	19.50	18.70	17.59	18.67	18.96
2544/45	17.90	19.82	19.00	21.91	19.21	18.13	17.92	17.92	17.92	17.92	17.92	17.92	18.62
2545/46	17.92	16.3	15.92	15.92	15.92	14.38	13.86	13.5	13.25	13.25	13.25	13.25	14.73
2546/47	14.25	14.25	14.25	14.77	15.08	16.03	16.25	16.25	16.25	16.25	17.92	17.92	15.79
2547/48	18.08	18.25	18.25	18.25	18.25	18.25	18.25	18.82	19.56	19.56	21.92	24.25	19.31
2548/49	24.25	24.25	24.69	26.50	26.50	26.50	26.50	26.50					25.71
ราคาขายส่ง กทม (ถั่วเขียวผิวมันอย่างรอง)													
													ที่มา : กรมการค้าภายใน
2541/42	16.58	16.58	16.58	16.92	17.26	15.00	15.00	14.92	13.72	13.03	13.24	14.34	15.26
2542/43	12.58	11.25	11.44	11.59	10.63	10.50	10.77	10.92	10.92	11.99	15.83	15.83	12.02
2543/44	14.70	13.64	14.06	15.09	15.41	17.01	17.99	18.43	16.80	17.06	15.74	17.02	16.08
2544/45	16.24	17.56	19.00	20.25	17.54	16.50	17.12	16.25	16.25	16.25	16.25	16.25	17.12
2545/46	16.25	14.66	14.25	14.25	14.25	12.73	12.20	11.94	11.59	11.59	11.59	11.59	13.07
2546/47	12.47	13.12	12.84	13.18	13.42	14.37	14.59	14.59	14.59	14.59	16.25	16.25	14.19
2547/48	16.32	16.59	16.59	16.59	16.59	16.59	16.59	17.30	18.25	18.25	20.42	22.58	17.72
2548/49	22.58	22.58	22.95	24.50	24.50	24.50	24.50	24.50					23.83

สำนักส่งเสริมการค้าสินค้าเกษตร

กุมภาพันธ์ 2549

กระเทียม

1. ผลผลิต/ความต้องการใช้ (ตัน)

	ปี 2545/46	ปี 2546/47	ปี 2547/48	ปี 2548/49
1.1 ผลผลิต	104,832	95,909	106,598	102,528
1.2 ความต้องการใช้	147,998	153,619	164,398	160,528
	ปี 2545	ปี 2546	ปี 2547	ปี 2548
1.3 นำเข้า	16,041	44,723	60,441	50,058
1.4 ส่งออก	3,279	1,557	2,717	3,955

2. ราคา (บาท/กก.)

2.1 เกษตรกรขายได้				(ม.ก.49)
กระเทียมสด	7.83	7.83	6.46	8.45
กระเทียมแห้งใหญ่คละ	22.42	27.62	19.63	27.55
2.2 เป้าหมายนำ				
กระเทียมแห้งใหญ่คละ	-	-	-	18.00
2.3 ต้นทุน	13.55	15.78	14.37	19.96

3. สภาพปัญหา/สาเหตุ

นายกรัฐมนตรียได้ไปตรวจราชการพื้นที่จังหวัดแม่ฮ่องสอนเมื่อวันที่ 21 ก.ค. 47 และได้มีการสั่งการ/แนะนำให้ประกันราคากระเทียมสดของจังหวัดแม่ฮ่องสอนไม่ต่ำกว่า กก.ละ 10.00 บาท (หรือคิดเป็นกระเทียมแห้ง กก.ละ 30.00 บาท) ซึ่งจังหวัดขอใช้เงินทุนหมุนเวียนปลอดดอกเบี้ยเพื่อซื้อกระเทียมสดในราคาดำเนินตลาด เมื่อราคาต่ำกว่า กก.ละ 8.00 บาท และรับจํานํากระเทียมแห้ง กก.ละ 28.00 บาท ส่วนจังหวัดเชียงใหม่ เชียงราย พะเยา ลำพูน และลำปาง ขอรับการสนับสนุนเงินทุนหมุนเวียนปลอดดอกเบี้ยเพื่อใช้รับซื้อกระเทียมแห้งจากเกษตรกรในราคาดำเนินตลาดที่ราคากระเทียมแห้ง ใหญ่คละ กก.ละ 25.00 บาท กลางคละ กก.ละ 22.00 บาท

4. มาตรการแก้ไข้ปัญหา

คณะกรรมการ คชก. มีมติ (27 เม.ย.48 และ 7 มิ.ย.48) อนุมัติเงินทุนหมุนเวียนปลอดดอกเบี้ยจํานวน 796 ล้านบาท ให้กระทรวงเกษตรและสหกรณ์โดยกรมส่งเสริมสหกรณ์นำไปจัดสรรให้จังหวัดแม่ฮ่องสอน 270 ล้านบาท และจังหวัดในแหล่งผลิตอื่นๆ อีก 526 ล้านบาท ได้แก่ จังหวัดเชียงใหม่ 436 ล้านบาท ลำพูน 41 ล้านบาท เชียงราย 20 ล้านบาท และพะเยา 29 ล้านบาท เพื่อนำไปดำเนินการ (1) แทรกแซงรับซื้อกระเทียมแห้งจากเกษตรกรที่ขึ้นทะเบียนและมีพื้นที่เพาะปลูกกระเทียมในจังหวัดซึ่งยังเป็นกรรมสิทธิ์ของเกษตรกรที่แท้จริง ตามระบบของสหกรณ์เพื่อนำไปจำหน่ายในราคา กก.ละ 18.00 บาท วงเงินไม่เกินรายละ 350,000 บาท (2) จ่ายเงินชดเชยในการลดพื้นที่เพาะปลูกให้เกษตรกร กก.ละ 12.00 บาท (ในอัตราไร่ละไม่เกิน 12,000 บาท) โดยมีเงื่อนไขว่าเกษตรกรจะต้องปรับเปลี่ยนพื้นที่เพาะปลูกเดิมไปปลูกพืชอื่นซึ่งมิใช่กระเทียม หอมแดง หอมหัวใหญ่ ลิ้นจี่ ลำไย และส้ม ตามหลักเกณฑ์ที่กระทรวงเกษตรและสหกรณ์กำหนด (3) หักภาระขาดทุนจากการซื้อขายได้ตามที่เกิดขึ้นจริง ภายใต้เกณฑ์ที่กำหนด ในอัตราไม่เกิน กก.ละ 2.00 บาท และ (4) เป็นค่าใช้จ่ายในการดำเนินการของส่วนราชการ

และสหกรณ์ตามที่เกิดขึ้นจริงไม่เกินร้อยละ 3 ของวงเงินดำเนินการ ระยะเวลาดำเนินการแทรกแซงรับซื้อ พ.ค.- ส.ค.48 ระยะเวลาโครงการ พ.ค.48- พ.ค.49 และมีมติเพิ่มเติม (9 ก.ย.48) อนุมัติให้ขยายระยะเวลา ดำเนินการแทรกแซงตลาดกระเทียมทั้งระบบ ปี 2547/48 เป็นสิ้นสุด ค.ค.48 เพื่อให้เกิดประโยชน์สูงสุดจาก มาตรการแทรกแซงตลาดกระเทียมทั้งระบบของภาครัฐ

5. ผลการดำเนินการ

5.1. จังหวัดที่จำหน่ายกระเทียมเสร็จสิ้นแล้ว

1) จังหวัดเชียงราย ได้อนุมัติเงินให้สหกรณ์ที่เข้าร่วมโครงการจำนวน 2 ราย รวมวงเงิน 2.052 ล้านบาท ได้แก่ สหกรณ์ผู้ปลูกกระเทียมแม่สาย จำกัด 1.152 ล้านบาท และสหกรณ์กระเทียมแม่สรวย จำกัด 0.900 ล้านบาท ปริมาณรับซื้อระหว่างวันที่ 1-15 ก.ย.48 จำนวน 105.807 ตัน จากเกษตรกร 45 ราย

2) จังหวัดลำพูน ได้อนุมัติเงินให้สหกรณ์การเกษตรแม่ต๋อน จำกัด จำนวน 1.5 ล้านบาท ปริมาณรับซื้อวันที่ 30 ส.ค.48 จำนวน 9.435 ตัน จากเกษตรกร 2 ราย

3) จังหวัดพะเยา ได้อนุมัติเงินให้สหกรณ์ที่เข้าร่วมโครงการจำนวน 2 ราย วงเงิน 3.1 ล้านบาท โดยสหกรณ์ ได้ดำเนินการรับซื้อกระเทียมแห้งใหญ่กละ กลางกละและเล็กกละในราคาเฉลี่ย กก.ละ 13-15 บาท ปริมาณรับซื้อ ระหว่างวันที่ 7-21 ค.ค.48 จำนวน 139.378 ตัน จากเกษตรกร 60 ราย

5.2. จังหวัดที่อยู่ระหว่างดำเนินการจำหน่ายกระเทียม

1) จังหวัดแม่ฮ่องสอน ได้อนุมัติเงินให้สหกรณ์การเกษตรที่เข้าร่วมโครงการ 6 ราย รวมวงเงิน 220 ล้านบาท โดยสหกรณ์ได้ดำเนินการรับซื้อกระเทียมแห้งใหญ่กละ กลางกละและเล็กกละในราคา กก.ละ 18 บาท 15 บาท และ 12 บาท ตามลำดับ โดยรับซื้อระหว่าง 27 พ.ค.-31 ส.ค.48 จำนวน 11,066.442 ตัน จากเกษตรกรจำนวน 3,311 ราย และการจำหน่าย (ณ 31 ม.ค.49) ปริมาณ 7,533.638 ตัน คงเหลือ 1,410.724 ตัน (กระเทียมเสียหายจากการเสื่อมสภาพตามธรรมชาติของผลผลิตและเสียหายจากอุทกภัย ปริมาณ 2,122.080 ตัน)

2) จังหวัดเชียงใหม่ ได้อนุมัติเงินให้สหกรณ์การเกษตรที่เข้าร่วมโครงการ 12 ราย รวมวงเงิน 204.20 ล้านบาท โดยสหกรณ์ได้ดำเนินการรับซื้อกระเทียมแห้งใหญ่กละ กลางกละ และเล็กกละ ในราคาเฉลี่ย กก.ละ 13-18 บาท ปริมาณรับซื้อระหว่าง 21 ก.ค.-18 ค.ค.48 จำนวน 7,685.052 ตัน จากเกษตรกรจำนวน 1,512 ราย และการจำหน่าย (ณ 27 ม.ค.49) ปริมาณ 7,398.066 ตัน คงเหลือ 300.894 ตัน

6. สถานการณ์ปัจจุบัน/แนวโน้ม

61 ปีการผลิต 2548/49 ผลผลิตกระเทียมแห้งมีประมาณ 102,528 ตัน ลดลงจากปีก่อนร้อยละ 3.82 เนื่องจากต้นทุน การผลิตมีแนวโน้มเพิ่มสูงขึ้นและภาครัฐมีนโยบายในการลดพื้นที่การปลูกกระเทียมตามแผนการปรับโครงสร้าง การผลิต เพื่อเป็นการแก้ไขปัญหากระเทียมล้นตลาด ประกอบกับในปีหน้าจะไม่มี การช่วยเหลือด้านการแทรกแซง ราคาจากหน่วยงานของรัฐ จึงไม่จูงใจให้เกษตรกรขยายเนื้อที่ปลูก

6.2 ราคากระเทียมสดที่เกษตรกรขายได้ (ม.ค.49) กก.ละ 8.45 บาท ส่วนราคากระเทียมแห้งที่เกษตรกรขายได้ กก.ละ 27.55 บาท ต่ำกว่าราคาเฉลี่ยในเดือนที่ผ่านมาซึ่งมีราคา กก.ละ 28.00 บาท เนื่องจากผลผลิตฤดูกาลผลิตใหม่ เริ่มออกสู่ตลาด

กระเทียม

หน่วย : บาท/กก.

ปี	มค.	กพ.	มีค.	เมย.	พค.	มิย.	กค.	สค.	กย.	ตค.	พย.	ธค.	เฉลี่ย
ราคาที่เกษตรกรจำหน่ายได้													
- กระเทียมแห้งหัวใหญ่คละ													
2539	39.52	41.00	50.67	21.20	20.16	23.08	26.65	30.84	29.44	25.67	-	-	30.82
2540	21.13	26.75	31.76	19.10	10.79	10.90	11.69	12.67	11.67	11.11	11.30	10.49	15.78
2541	11.55	11.30	16.60	19.86	22.68	21.52	21.57	23.63	23.09	27.16	-	33.94	18.46
2542	44.00	36.25	33.97	23.72	23.73	23.56	22.67	28.25	32.50	36.13	36.00	39.00	28.35
2543	31.50	32.38	18.75	25.09	21.57	21.57	20.84	23.18	22.38	23.51	22.73	21.44	24.26
2544	20.79	16.79	26.37	19.21	15.15	18.43	19.53	22.12	22.65	26.03	30.61	31.08	20.33
2545	32.93	28.18	19.16	20.17	24.15	24.26	25.54	27.44	29.69	33.38	36.43	36.15	22.42
2546	34.64	31.60	26.00	22.74	26.33	27.00	-	-	-	-	-	25.00	25.54
2547	22.00	23.77	16.23	17.28	19.64	19.00	-	-	-	-	-	-	19.65
2548	20.00	23.00	21.97	20.20	20.60	21.08	19.23	20.90	24.50	26.10	32.94	28.00	23.21
2549	27.55												27.55
ที่มา : สำนักงานเศรษฐกิจการเกษตร													
ราคาขายส่งในตลาดกรุงเทพฯ													
- กระเทียมแห้งมัดจุกทั้งหมดหัวใหญ่													
2539	38.50	30.80	24.83	22.47	29.80	31.00	32.43	37.19	40.00	38.93	37.00	37.00	33.33
2540	35.05	16.00	16.00	17.33	21.00	21.00	20.12	22.53	21.00	21.00	21.00	21.00	21.09
2541	21.00	15.50	16.14	23.11	27.39	30.00	30.19	31.00	31.00	31.69	42.95	46.30	28.86
2542	45.50	43.29	22.00	25.33	28.33	32.00	32.84	38.21	39.68	46.83	52.00	50.50	38.04
2543	48.60	47.00	47.00	23.19	27.80	28.00	30.47	33.00	33.00	31.76	33.41	33.50	34.73
2544	34.17	33.24	16.50	16.50	17.78	25.67	28.20	30.89	31.00	32.18	48.41	52.50	30.59
2545	52.50	52.50	28.26	29.24	33.50	34.55	35.95	38.07	38.50	38.98	42.00	42.00	38.84
2546	41.27	38.00	36.45	37.50	35.92	35.50	35.50	35.50	35.50	36.78	41.00	41.00	37.49
2547	41.00	41.00	40.36	39.00	37.68	36.50	36.50	37.40	37.50	37.50	37.50	37.50	38.29
2548	37.50	37.50	35.70	29.00	29.00	29.00	29.00	30.16	30.50	31.90	37.00	37.00	32.77
2549	39.58												39.58

ที่มา : กรมการค้าภายใน
กุมภาพันธ์ 2549

หอมแดง

1. ผลผลิต/ความต้องการใช้ (ตัน)

	ปี 2545/46	ปี 2546/47	ปี 2547/48	ปี 2548/49
1.1 ผลผลิต	173,336	232,537	213,060	215,261
1.2 ความต้องการใช้	168,985	199,110	173,071	180,261
	ปี 2546	ปี 2547	ปี 2548	ปี 2549
				(ประมาณการ)
1.3 ส่งออก	15,310	60,009	46,634	45,000
1.4 นำเข้า	10,959	26,582	5,796	10,000

2. ราคา (บาท/กก.)

2.1 เกษตรกรขายได้				(ม.ก.49)
หอมแดงแห้งหัวใหญ่ คละ	17.44	15.04	9.32	14.87
2.2 เป้าหมายนำ				
หอมแดงแห้งหัวใหญ่ คละ	11.00	11.00	11.00	-
หอมแดงแห้งหัวเล็ก คละ	7.50	7.50	7.50	-

3. สภาพปัญหา/สาเหตุ ปี 2547/48

3.1 จ.ลำพูน มีหนังสือถึงกรมการค้าภายใน ลงวันที่ 29 ธันวาคม 2547 แจ้งว่าผลผลิตจะออกสู่ตลาดมากช่วงเดือนกุมภาพันธ์ ถึง เดือนมีนาคม 2548 เกษตรกรอาจได้รับความเดือดร้อน จึงขอให้ทางราชการเข้าไปปรับซื้อในราคนำตลาดและสนับสนุนเงินทุนหมุนเวียนปลอดดอกเบี้ยให้สหกรณ์/ผู้ประกอบการรับซื้อหอมแดงด้วย

3.2 จ.ศรีสะเกษ มีหนังสือถึงกรมการค้าภายใน ลงวันที่ 4 กุมภาพันธ์ 2548 ขอให้ อคส. ดำเนินการแทรกแซงตลาดหอมแดงเนื่องจากเกษตรกรได้รับความเดือดร้อนจากปัญหาด้านราคา

3.3 จ.พะเยา มีหนังสือ ลงวันที่ 31 มีนาคม 2548 แจ้งว่าขอให้พิจารณาหาแนวทางและมาตรการช่วยเหลือเกษตรกร เนื่องจากมีปัญหาด้านราคา

4. การแก้ไขปัญหา/ผลดำเนินการ ปี 2547/48

เมื่อวันที่ 1 กุมภาพันธ์ 2548 รัฐมนตรีว่าการกระทรวงพาณิชย์ได้อนุมัติเงินทุนหมุนเวียนปลอดดอกเบี้ยจากโครงการช่วยเหลือสินค้าเกษตรที่มีปัญหาเร่งด่วน ปี 2545 จำนวน 30 ล้านบาท โดยจัดสรรให้จังหวัดเชียงใหม่ ลำพูน ศรีสะเกษและพะเยา จังหวัดละ 5 ล้านบาท ส่วนอีก 10 ล้านบาท สำหรับจังหวัดในแหล่งผลิตอื่นๆ เพื่อดำเนินการรับซื้อหอมแดงจากเกษตรกรในราคนำตลาดแล้วกระจายออกนอกแหล่งผลิตเมื่อราคาหอมแดงที่เกษตรกร

ขายได้ต่ำกว่า หรือมีแนวโน้มต่ำกว่าราคาที่แทรกแซงปีที่ผ่านมา (หอมแดงแห้งใหญ่คละ กก.ละ 11.00 บาท หอมแดงแห้งเล็กคละ กก.ละ 7.50 บาท) โดยให้ค่าใช้จ่ายในการดำเนินการของจังหวัดตามที่จ่ายจริง ไม่เกินร้อยละ 3 ของวงเงินดำเนินการ และให้หักภาระขาดทุนได้ตามที่เกิดขึ้นจริง

ผลดำเนินการ กรมการค้าภายในได้โอนเงินให้ จ.ศรีสะเกษ ลำพูน และพะเยา จังหวัดละ 5 ล้านบาท เมื่อวันที่ 25 ก.พ.48 วันที่ 1 มี.ค.48 และ วันที่ 12 เม.ย.48 ตามลำดับ เพื่อดำเนินการแทรกแซงตลาดหอมแดง ปี 2547/48 ผลการดำเนินการ ปรากฏว่า จากมาตรการดังกล่าวประกอบกับการส่งออกมีความคล่องตัว ส่งผลให้ราคาขยับตัวสูงขึ้นอยู่ในระดับที่เกษตรกรพอใจ จึงไม่ต้องดำเนินการแทรกแซงตลาดแต่อย่างใด โดย จ.ศรีสะเกษ พะเยา และลำพูนได้โอนเงินคืนกรมการค้าภายในแล้ว เมื่อวันที่ 8 เม.ย.48 5 ก.ค.48 และ 12 ก.ค.48 ตามลำดับ

5. สถานการณ์ปัจจุบัน/แนวโน้ม ปี 2548/49

5.1 ผลผลิตหอมแดง ปี 2548/49 เพิ่มขึ้นจากปีที่ผ่านมาร้อยละ 1.03 เนื่องจากเกษตรกรในแหล่งผลิตทางภาคเหนือ ได้แก่ จังหวัดลำพูน เชียงใหม่ และอุตรดิตถ์มีต้นทุนการผลิตเพิ่มขึ้น ผลตอบแทนที่ได้รับ ไม่คุ้มค่า ประกอบกับพื้นที่ปลูกบางแห่งน้ำท่วมยังไม่สามารถปลูกหอมแดงได้ พร้อมทั้งยังขาดแคลนแรงงานในการปลูก เกษตรกรจึงหันไปปลูกมันฝรั่งและพืชผักทดแทน ส่วนแหล่งผลิตทางภาคตะวันออกเฉียงเหนือ ได้แก่ จังหวัดศรีสะเกษ คาดว่าเนื้อที่เพาะปลูกจะเพิ่มขึ้นเล็กน้อย เนื่องจากสภาพภูมิอากาศเอื้ออำนวยต่อการเพาะปลูกหอมแดง สำหรับผลผลิตต่อไร่ คาดว่า จะเพิ่มขึ้นส่งผลให้ผลผลิตรวมเพิ่มขึ้นด้วย

5.2 ราคาหอมแดงแห้งใหญ่คละที่เกษตรกรขายได้ (ม.ค.49) กก.ละ 14.87 สูงราคาเฉลี่ยในเดือนที่ผ่านมา ซึ่งมีราคา กก.ละ 13.23 บาท เนื่องจากตลาดต่างประเทศมีความต้องการอย่างต่อเนื่อง

สำนักส่งเสริมการค้าสินค้าเกษตร
กุมภาพันธ์ 2549

ปี	มค.	กพ.	มีค.	เมย.	พค.	มิย.	กค.	สค.	กย.	ตค.	พย.	ธค.	เฉลี่ย
ราคาที่เกษตรกรขายได้													
หอมแดงแห้งหัวใหญ่ชนิดคละ(เฉลี่ยทั่วประเทศ)													
ที่มา : สำนักงานเศรษฐกิจการเกษตร													
2540	8.74	5.60	5.32	6.85	7.13	7.60	12.67	19.07	16.70	14.78	16.46	17.52	9.03
2541	16.94	15.88	12.86	12.32	20.30	-	28.13	30.00	26.84	28.00	38.33	36.67	20.03
2542	21.37	12.08	12.75	20.33	24.00	24.67	19.50	14.97	20.50	21.00	29.87	17.17	17.48
2543	6.80	7.04	8.38	9.63	13.20	14.00	12.55	17.77	28.17	17.60	13.01	9.88	10.42
2544	10.83	11.28	13.32	13.89	13.16	15.64	16.81	17.65	20.18	20.65	26.65	33.35	15.24
2545	18.27	12.28	11.67	12.56	15.23	19.55	21.78	24.73	27.05	31.13	40.84	19.36	17.44
2546	12.85	14.98	13.88	16.23	23.44	-	-	-	-	-	19.72	13.34	15.04
2547	9.28	7.06	6.85	8.45	11.45	12.70	-	-	-	-	9.75	9.00	9.32
2548	8.90	7.10	7.90	9.84	13.50	-	-	-	-	28.70	31.56	13.23	15.09
2549	14.87												14.87
ราคาขายส่ง กทม.													
ที่มา : กรมการค้าภายใน													
- หอมแดงแห้งภาคเหนือทั้งหมดหัวใหญ่													
2540	-	15.00	12.57	10.50	10.50	16.36	19.79	27.08	25.68	23.50	22.58	17.91	18.32
2541	24.00	19.00	17.26	18.61	25.17	32.73	47.62	41.60	37.18	36.33	42.67	44.10	32.19
2542	31.65	16.83	15.38	25.17	25.72	29.30	28.09	24.14	25.48	29.28	42.20	30.75	27.00
2543	14.80	11.00	12.76	15.53	19.55	20.59	23.74	28.27	40.14	29.07	21.57	15.67	21.06
2544	14.40	16.50	18.00	20.03	21.50	23.55	26.41	29.61	33.25	31.64	51.86	55.06	28.48
2545	24.55	14.00	14.00	17.58	21.55	28.03	29.00	31.10	34.00	39.14	44.36	22.50	26.65
2546	18.64	18.87	21.71	23.69	32.63	43.38	50.19	38.00	33.89	35.39	32.05	21.61	30.84
2547	16.05	15.55	10.82	13.25	14.81	16.92	19.50	20.00	20.50	31.13	23.92	17.63	18.34
2548	16.00	15.10	13.90	19.56	22.76	34.64	32.32	29.41	35.65	37.50	41.60	31.07	27.46
2549	23.23												23.23
หอมแดงแห้งศรีสะเกษทั้งหมดหัวใหญ่													
ที่มา : กรมการค้าภายใน													
2540	16.95	12.00	9.95	8.50	-	-	-	-	-	-	17.91	20.24	14.26
2541	25.95	24.00	22.32	-	-	-	-	-	-	-	-	39.00	27.82
2542	28.50	17.20	15.98	-	-	-	-	-	-	-	-	25.07	21.69
2543	12.58	8.89	12.50	-	-	-	-	-	-	-	-	14.00	11.99
2544	13.59	14.92	-	-	-	-	-	-	-	-	-	51.42	26.64
2545	24.55	14.00	-	-	-	-	-	-	-	-	32.50	21.68	23.18
2546	18.09	17.00	-	-	-	-	-	-	-	-	-	19.42	18.17
2547	14.29	12.08	10.82	-	-	-	-	-	-	-	-	16.57	13.44
2548	16.00	15.10	13.90	-	-	-	-	-	-	-	49.00	28.03	24.41
2549	20.37												20.37

หอมหัวใหญ่

1. ผลผลิต/ความต้องการใช้ (ตัน)

	ปี 2545/46	ปี 2546/47	ปี 2547/48	ปี 2548/49
1.1 ผลผลิต	37,881	88,500	53,780	54,307
1.2 ความต้องการใช้	55,313	832,930	631,992,780	64,307
1.3 ส่งออก	4,818	20,466	21,526	20,000 (ประมาณการ)
1.4 นำเข้า	22,250	15,896	31,738	30,000 (ประมาณการ)

2. ราคา (บาท/กก.)

	ปี 2546	ปี 2547	ปี 2548	ปี 2549
2.1 เกษตรกรขายได้				(ม.ค.49)
หอมหัวใหญ่ เบอร์ 1	15.72	9.63	5.77	11.01
2.2 เป้าหมายนำ (จ.เชียงใหม่)				
อ.สันป่าตอง-แม่วาง เกรด คละ	-	4.26	-	-
อ.ฝาง-ไชยปราการ-พร้าวแห้ง คละ (รวมใบ)	-	4.50	-	-

3. สภาพปัญหา/สาเหตุ ปี 2547/48

3.1 องค์การตลาดเพื่อเกษตรกรนำเข้าเมล็ดพันธุ์หอมหัวใหญ่ล่าช้ากว่าทุกปีและจำหน่ายให้สหกรณ์ทั้ง 4 แห่ง พร้อมกัน ได้แก่ สหกรณ์ผู้ปลูกหอมหัวใหญ่สันป่าตอง แม่วาง ฝาง และพร้าวจำกัด ทำให้ผลผลิตหอมหัวใหญ่จะออกสู่ตลาดในช่วงเดียวกัน (มี.ค.-เม.ย.48) อาจมีปัญหาด้านราคา

3.2 ผู้อำนวยการพรรคไทยรักไทย สาขาภาคเหนือ และสมาชิกสภาผู้แทนราษฎรจังหวัดเชียงใหม่ (นายสันติ ต้นสุหัช และ นายนพคุณ รัฐผไท) ขอให้หามาตรการแก้ไขปัญหาราคาหอมหัวใหญ่ และดำเนินการด้านการตลาดเพื่อรองรับผลผลิต ซึ่งจะออกสู่ตลาดพร้อมกัน (มี.ค.- เม.ย.48)

4. มาตรการแก้ไขปัญหา ปี 2547/48

4.1 คชก. ได้มีมติ (23 เม.ย.42) ให้กระทรวงเกษตรและสหกรณ์ รับผิดชอบดูแลการแก้ไขปัญหahอมหัวใหญ่ทั้งระบบและครบวงจร ตั้งแต่การนำเข้าเมล็ดพันธุ์ การลดพื้นที่เพาะปลูก การจดทะเบียนเกษตรกร รวมไปถึงการแก้ไขปัญหาค่าต่ำด้วย

4.2 ฤดูกาลผลิตปี 2547/48 คชก. ได้มีมติ (1 มี.ค.48) มอบหมายให้กระทรวงมหาดไทยและกระทรวงเกษตรและสหกรณ์ กรมบัญชีกลาง สำนักงานตรวจเงินแผ่นดิน และฝ่ายเลขานุการตรวจสอบค่าใช้จ่ายในการดำเนินโครงการแก้ไขปัญหahอมหัวใหญ่ตกต่ำปี 2547 ของ จ.เชียงใหม่

4.3 คชก. ได้มีมติ (8 มี.ค.48) มอบหมายให้กระทรวงเกษตรและสหกรณ์แก้ไขปัญหahอมหัวใหญ่ จ.เชียงใหม่ ฤดูกาลผลิตปี 2547/48 ตามที่ผู้อำนวยการพรรคไทยรักไทยสาขาภาคเหนือและสมาชิกสภาผู้แทน

ราษฎร จ.เชียงใหม่ (นายนพคุณ รัฐผไท) ขอให้ช่วยเหลือ โดยให้วางแนวทางการแก้ไขปัญหาในระยะยาว และให้มีผู้จัดการสินค้ารับผิดชอบบริหารจัดการสินค้าหอมหัวใหญ่อย่างเป็นระบบครบวงจรแล้วนำเสนอคณะกรรมการ คชก. พิจารณาต่อไป ทั้งนี้ เพื่อให้เป็นไปตามมติคณะกรรมการ คชก. เมื่อวันที่ 23 เมษายน 2542 ที่มอบหมายให้กระทรวงเกษตรและสหกรณ์รับผิดชอบสินค้าหอมหัวใหญ่ทั้งระบบครบวงจร

การดำเนินการ

กระทรวงเกษตรและสหกรณ์ได้วางแผนการผลิตให้สอดคล้องกับความต้องการของตลาดเพื่อมิให้เกิดปัญหาราคาคตกต่ำ โดยตั้งแต่ปี 2549-2551 เปิดตลาดเมล็ดพันธุ์หอมหัวใหญ่ปีละ 3.15 ตัน (6,944 ปอนด์) อัตราภาษีในโควตาร้อยละ 0 อัตราภาษีนอกโควตาร้อยละ 218 ตามข้อผูกพัน WTO โดยให้ชุมชนสหกรณ์ผู้ปลูกหอมหัวใหญ่แห่งประเทศไทยเป็นผู้บริหารการนำเข้าภายใต้การกำกับดูแลของคณะกรรมการจัดการการผลิตและการตลาดกระเทียม หอมแดง หอมหัวใหญ่และมันฝรั่ง

5. สถานการณ์ปัจจุบัน/แนวโน้ม

5.1 ฤดูการผลิต ปี 2548/49 มีผลผลิต 54,307 ตัน ลดลงจากปีที่ผ่านมาร้อยละ 5.31 เนื่องจากน้ำท่วมแปลงกล้าหอมหัวใหญ่ ทำให้ต้นกล้าที่จะนำมาปลูกตายบางส่วน อีกทั้งเมล็ดพันธุ์นอกกระบบมีราคาแพงส่งผลให้ผลผลิตรวมลดลง

5.2 ผลผลิตของ จ.เชียงใหม่ (92% ของผลผลิตทั้งประเทศ) ในฤดูการผลิตปี 2548/49 อดก.นำเข้าเมล็ดพันธุ์ต่ำกว่าทุกปี และจำหน่ายให้สหกรณ์ทั้ง 4 แห่งพร้อมกัน ทำให้ผลผลิตออกสู่ตลาดในเวลาใกล้เคียงกัน ขณะนี้หอมหัวใหญ่ที่มีจำหน่ายในตลาด จ.เชียงใหม่ เป็นของ อ.แม่วาง และ อ.ฝาง

5.3 ราคาหอมหัวใหญ่ที่เกษตรกรขายได้ (ม.ค.49) กก.ละ 11.01 บาท สูงกว่าช่วงเดียวกันของปีที่ผ่านมา ซึ่งมีราคา กก.ละ 8.00 บาท เนื่องจากเป็นช่วงต้นฤดูการผลิต ผลผลิตออกสู่ตลาดน้อย

สำนักส่งเสริมการค้าสินค้าเกษตร

กุมภาพันธ์ 2549

หอมหัวใหญ่

หน่วย : บาท/กก.

ปี	พย.	ธค.	มค.	กพ.	มีค.	เมย.	พค.	มิย.	กค.	สค.	กย.	ตค.	เฉลี่ย
ราคาที่เกษตรกรขายได้ (หอมหัวใหญ่เบอร์ 1)													
2540/41	-	16.82	19.06	14.63	6.25	-	-	-	-	-	-	19.50	7.82
2541/42	18.75	18.71	5.68	3.37	7.33	-	-	-	-	-	-	-	6.75
2542/43	13.66	9.36	10.17	7.25	3.67	3.00	-	-	-	-	-	10.00	4.33
2543/44	9.00	18.40	11.50	6.25	5.62	6.00	-	-	-	-	-	-	5.84
2544/45	-	14.50	5.52	6.25	5.50	-	-	-	-	-	-	-	5.67
2545/46	-	9.56	24.30	18.50	10.50	-	-	-	-	-	-	-	15.72
2546/47	-	19.00	13.27	3.75	2.50	-	-	-	-	-	-	-	9.63
2547/48	-	-	8.00	4.75	4.57	-	-	-	-	-	-	-	5.77
2548/49	-	-	11.01										11.01
ที่มา : สำนักงานเศรษฐกิจการเกษตร													
ราคาขายส่ง กทม. (หอมหัวใหญ่เบอร์ 0-1)													
2540/41	21.60	23.78	22.65	18.03	10.09	10.63	10.58	10.25	15.41	19.81	22.50	25.38	17.56
2541/42	23.83	22.58	8.38	4.33	9.48	12.57	15.19	18.45	17.72	20.91	26.93	-	15.03
2542/43	14.50	15.65	13.08	11.20	6.20	7.33	8.40	7.77	10.82	19.23	21.33	20.50	13.00
2543/44	16.50	19.00	14.23	7.11	10.18	12.56	14.60	17.05	18.68	26.14	30.83	-	15.57
2544/45	-	18.39	8.63	8.43	10.36	11.29	12.90	15.50	16.36	17.98	15.88	15.50	12.60
2545/46	-	14.50	19.50	24.29	20.50	21.05	21.13	23.21	24.50	-	-	-	21.09
2546/47	-	-	17.50	8.45	5.55	5.50	6.50	8.21	10.13	13.30	13.63	-	9.86
2547/48	-	-	9.50	7.50	7.30	9.50	10.61	10.95	13.50	17.50	-	-	10.80
2548/49	-	-	17.29										-

ที่มา : กรมการค้าภายใน

กุมภาพันธ์ 2549

สุกร

	2545	2546	2547	2548	2549
1. ผลผลิต (ล้านตัว)	9.925	10.163	10.416	10.853	11.332
2. ความต้องการภายในประเทศ (ล้านตัว)	9.590	9.860	10.300	10.600	10.910
3. ปริมาณการนำเข้าเนื้อสุกร (ตัน)	395	439	621.90	588.47	NA
4. ปริมาณการส่งออกเนื้อสุกร (ตัน)	11,592	9,699	5,105	5,857.554	NA
5. ราคาขายส่งสุกรมี่มีชีวิต ณ แหล่งผลิต (บาท/กก.)	38.41	32.82	44.95	49.31	48.50
					(16 ก.พ.49)
6. ต้นทุนการผลิตสุกรขุน	34.97	33.42	39.15	42.02	NA
				(มี.ค. 48)	
7. ราคาเฉลี่ย ย้อนหลัง 3 ปี กก.ละ 38.45 บาท					

(ราคาช่วงผลผลิตออกมากเดือน ตุลาคม – กุมภาพันธ์ เฉลี่ยย้อนหลัง 3 ปี (2545 - 2548))

8. สถานการณ์ปัจจุบัน

ผลผลิตสุกรออกสู่ตลาดมาก และมีขนาดใหญ่ น้ำหนักมากกว่า 100 กก./ตัว ในขณะที่ความต้องการของตลาดที่คล่องตัวมากขึ้นในช่วงเทศกาลตรุษจีน ชะลอตัวลงสู่ภาวะปกติ ส่งผลให้ราคาขายส่งสุกรมี่มีชีวิตอ่อนตัวลงจาก กก.ละ 49 -50 บาท ในช่วงสัปดาห์สุดท้ายของเดือนมกราคม 2549 เหลือ กก.ละ 48 - 49 บาท ในปัจจุบัน (16 ก.พ.49) ส่วนราคาขายปลีกเนื้อแดง ยังทรงตัวอยู่ที่ กก.ละ 95 - 100 บาท

9. แนวโน้ม คาดว่าภาวะการค้าจะชะลอตัวลงอีกในช่วงต่อไป และส่งผลให้ราคามีแนวโน้มอ่อนตัวลงอีกระดับหนึ่ง

สำนักส่งเสริมการค้าสินค้าเกษตร : กรมการค้าภายใน

กุมภาพันธ์ 2549

Wagri_16ก-6 สินค้าปศุสัตว์ก.6-2รายเดือน F: สุกรรายเดือน

สถิติราคาขายส่ง - ขายปลีกสุกร พ.ศ. 2544 - 2549

ราคาขายส่งสุกร (12 กก/ตัว) ณ แหล่งผลิต

	มค.	กพ.	มีค.	เมย.	พค.	มิย.	กค.	สค.	กย.	ตค.	พย.	ธค.	เฉลี่ย
2544	750	734	711	826	900	900	900	900	900	900	945	1,000	864
2545	1,077	1,100	1,100	1,100	1,100	1,025	1,000	1,000	1,000	1,000	1,000	908	1,034
2546	700	626	352	433	879	848	743	700	845	900	800	743	714
2547	810	1,190	1,459	1,317	884	667	727	890	800	985	1,200	1,285	1,018
2548	1,300	1,300	1,300	1,300	1,300	1,300	1,300	1,300	1,255	1,105	1,355	1,500	1,301
2549	1,500												

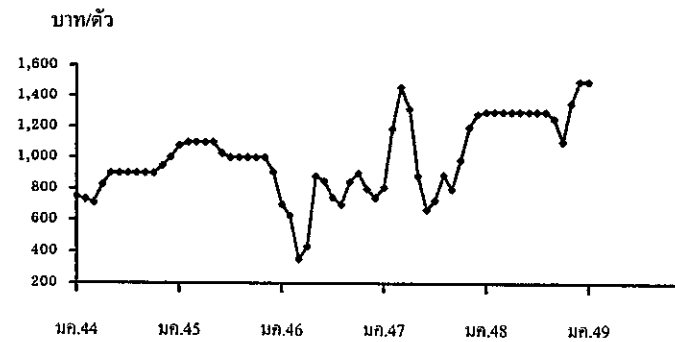

ราคาขายส่งสุกรมี่ชีวิต (ฟาร์ม) ณ แหล่งผลิต

	มค.	กพ.	มีค.	เมย.	พค.	มิย.	กค.	สค.	กย.	ตค.	พย.	ธค.	เฉลี่ย
2544	30.55	30.92	32.50	37.55	41.83	42.50	39.78	39.32	38.90	36.52	37.05	38.00	37.12
2545	37.43	36.61	38.38	40.39	40.50	39.10	40.07	40.69	40.58	38.89	36.29	32.03	38.41
2546	28.50	27.13	24.60	26.31	38.18	38.93	36.50	34.20	36.00	35.83	33.75	33.88	32.82
2547	37.33	47.70	53.41	55.22	50.95	43.00	40.70	41.60	40.00	39.35	43.59	46.50	44.95
2548	47.50	48.50	48.54	52.79	51.92	51.50	51.45	49.77	46.23	43.90	48.36	51.25	49.31
2549	50.55												

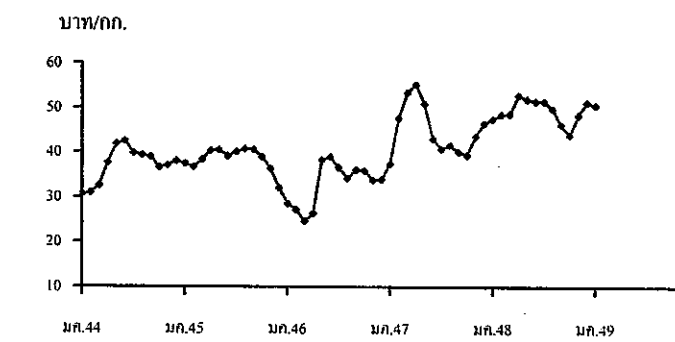

ราคาเฉลี่ยย้อนหลัง 3 ปี (2545-2548) ช่วงผลผลิตออกมากเดือน ตุลาคม - กุมภาพันธ์ = กก.ละ 38.45 บาท

ราคาขายปลีกสุกรชำแหละเนื้อแดง ณ ตลาด กทม.

	มค.	กพ.	มีค.	เมย.	พค.	มิย.	กค.	สค.	กย.	ตค.	พย.	ธค.	เฉลี่ย
2544	70.60	70.00	70.00	72.55	75.86	76.50	76.50	76.50	75.15	72.86	71.73	72.50	73.40
2545	72.50	72.50	72.50	73.24	74.50	74.50	74.50	74.69	74.21	72.55	72.07	68.81	73.05
2546	67.50	67.03	63.64	65.44	73.84	74.50	74.50	74.50	74.50	73.67	72.50	72.50	71.18
2547	75.35	94.00	103.64	105.00	100.03	89.64	87.16	88.00	82.50	82.50	86.36	87.50	90.14
2548	92.50	91.71	91.09	100.88	100.47	99.00	97.82	97.14	93.23	92.50	96.82	97.50	95.89
2549	97.50												

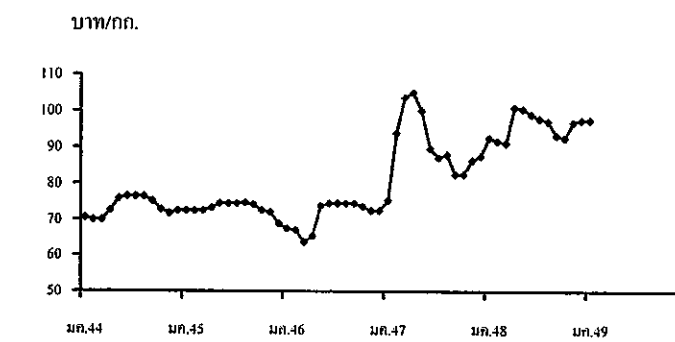

สถิติราคาขายส่ง-ขายปลีกไข่ไก่

ปี 2545 - 2549

ราคาขายส่งลูกไก่ทั่วไป (บาท/ตัว)

ปี	มค.	กพ.	มีค.	เมย.	พค.	มิย.	กค.	สค.	กย.	ตค.	พย.	ธค.	เฉลี่ย
2545	17.50	17.50	17.50	17.50	17.50	17.90	19.36	18.50	18.50	16.50	12.59	10.83	16.81
2546	8.41	10.03	11.50	13.06	14.55	15.50	15.50	15.50	15.90	15.50	15.50	15.50	13.87
2547	17.00	20.00	21.50	23.72	26.50	26.50	25.82	23.60	23.60	23.50	19.86	13.50	22.09
2548	14.35	15.50	15.50	15.79	16.50	16.50	18.18	18.50	17.59	16.80	15.32	14.50	16.25
2549	14.50												14.50

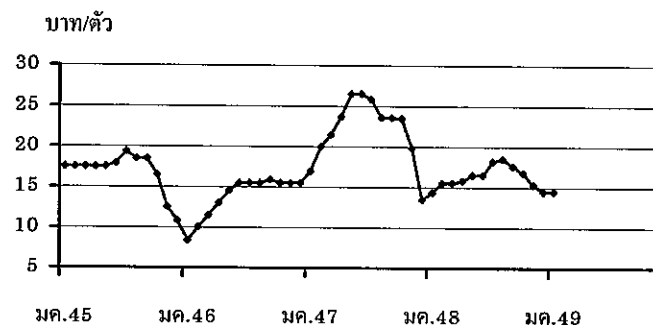

ราคาขายส่งไข่ไก่สดคละ ณ แหล่งผลิต (บาท/ฟอง)

ปี	มค.	กพ.	มีค.	เมย.	พค.	มิย.	กค.	สค.	กย.	ตค.	พย.	ธค.	เฉลี่ย
2545	1.54	1.48	1.46	1.50	1.58	1.53	1.40	1.45	1.38	1.23	1.22	1.17	1.41
2546	1.02	1.16	1.25	1.26	1.42	1.54	1.55	1.56	1.63	1.62	1.50	1.52	1.42
2547	1.91	1.40	1.47	2.24	2.22	2.34	2.45	2.30	2.22	2.10	1.66	1.88	2.02
2548	2.25	2.18	2.15	2.23	2.38	2.40	2.54	2.40	2.13	2.06	1.85	1.63	2.18
2549	1.63												1.63

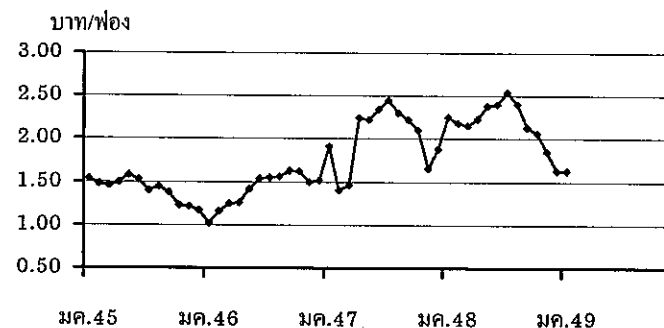

ราคาขายปลีกไข่ไก่สด เบอร์ 3 ตลาด กทม. (บาท/ฟอง)

ปี	มค.	กพ.	มีค.	เมย.	พค.	มิย.	กค.	สค.	กย.	ตค.	พย.	ธค.	เฉลี่ย
2545	2.14	2.05	2.05	2.05	2.13	2.13	2.05	2.05	2.01	1.89	1.85	1.81	2.02
2546	1.67	1.79	1.85	1.85	1.96	2.05	2.05	2.05	2.05	2.23	1.95	1.97	1.96
2547	2.26	1.96	1.97	2.69	2.85	2.85	2.92	2.8	2.65	2.58	2.24	2.37	2.51
2548	2.69	2.68	2.70	2.75	2.85	2.85	3.02	2.85	2.60	2.51	2.41	2.28	2.68
2549	2.17												2.17

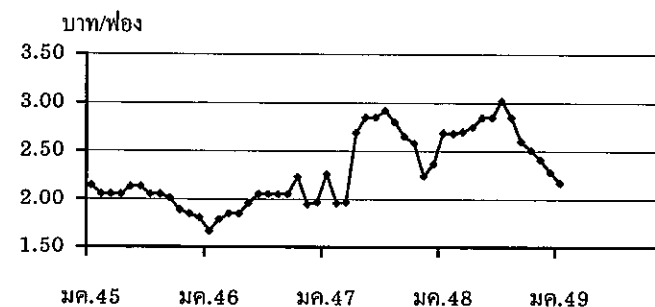

เกลือทะเล

1. ผลผลิตและความต้องการใช้	ปี 2545	ปี 2546	ปี 2547	ปี 2548	ปี 2549
ผลผลิตโลก (ตัน)	NA	NA	NA	NA	NA
ผลผลิตไทย (ตัน)	607,100	610,000	660,590	700,000	710,000
ความต้องการใช้ (ตัน)	550,000	550,000	550,000	550,000	550,000
การนำเข้า ปริมาณ (ตัน)	82,572.00	35,235	35,190.47	12,379	12,379
มูลค่า (ล้านบาท)	65.68	30.94	36.73	12.38	12.38
					(ร.ก.48)
การส่งออก ปริมาณ (ตัน)	669.77	1,897.26	1,224.85	1,524	1,524
มูลค่า (ล้านบาท)	3.38	7.47	6.09	4.74	4.74
					(ร.ก.48)
2. ราคา (บาท/ตัน)	1,297.55	973.72	1,029.55	700.11	784
					ก.พ.49
3. ต้นทุน จ.สมุทรสาคร (บาท/ตัน)	600.00	655.00	665.00	694.50	697

4. สภาพปัญหา/สาเหตุ

ราคาเกลืออ่อนตัวลงในช่วงครึ่งปีแรกปี 48 เนื่องจากเป็นช่วงทำการผลิต ทำให้มีเกลือออกสู่ตลาดมาก ประกอบกับการแข่งขันจากเกลือและน้ำเกลือสินเธาว์จากภาคตะวันออกเฉียงเหนือ ซึ่งมีการผลิตมากในช่วงเดียวกัน นอกจากนี้เกลือทะเลมีคุณภาพต่ำลง มีสิ่งเจือปนมากและมีสีคล้ำ ทำให้ไม่สามารถแข่งขันได้เท่าที่ควร

5. มาตรการแก้ไขในอดีต

ปี 2541 เกิดปัญหาราคาเกลือตกต่ำ คชก. ได้มีมติ (3 ก.พ.42) อนุมัติเงินลงทุนหมุนเวียนปลดดอกเบี้ย จำนวน 60 ล้านบาท ให้สหกรณ์การเกษตรนาเกลือนำไปปรับซื้อ/จำหน่ายเกลือจากเกษตรกรต้นละ 887 บาท

ผลการดำเนินงานรับซื้อเกลือได้ 975 ตัน มูลค่า 0.680 ล้านบาท รับจำหน่ายเกลือได้ 36,810 ตัน มูลค่า 22.85 ล้านบาท และราคาเกลือได้ขยับตัวสูงขึ้น จากราคาเฉลี่ยต้นละ 661.11 บาท ในเดือน ก.พ.42 เป็นต้นละ 2,038.89 บาท ในเดือน ธ.ค.42

6. สถานการณ์ปัจจุบัน

เนื่องจากในช่วงฤดูการผลิตเกลือปี 2547/48 (ร.ก.47-เม.ย.48) สภาพอากาศแห้งและร้อน ทำให้การผลิตเกลือได้ผลดี นอกจากนี้เกษตรกรยังทำเกลือนอกฤดูในช่วงเดือน มิ.ย.48 ซึ่งฝนทิ้งช่วง ทำให้มีผลผลิตเกลือมาก ในขณะที่เดียวกันต้องแข่งขันกับเกลือสินเธาว์ ทำให้ราคาเกลือที่เกษตรกรขายได้ เดือน ม.ค.49 อยู่ในระดับต่ำกว่าช่วงเดียวกันของปีก่อน และขณะนี้ผลผลิตฤดูกาลใหม่เริ่มออกสู่ตลาดบ้างแล้ว



ราคาเกลือที่เกษตรกรขายได้

หน่วย : บาท/ตัน

ปี	ม.ค.	ก.พ.	มี.ค.	เม.ย.	พ.ค.	มิ.ย.	ก.ค.	ส.ค.	ก.ย.	ต.ค.	พ.ย.	ธ.ค.	เฉลี่ย
2541	511.11	466.67	488.89	450.00	388.89	416.67	433.33	466.67	494.45	477.78	500.00	522.22	936.07
2542	511.11	661.11	777.78	1,511.11	1,866.67	2,158.33	2,111.11	1,755.55	1,744.45	2,123.61	2,244.44	2,038.89	1,625.35
2543	1,388.89	944.44	1,238.89	1,246.89	1,677.78	2,040.74	2,044.44	1,761.11	1,633.33	1,811.11	1,777.78	1,744.45	1,609.15
2544	1,315.55	1,372.22	1,508.22	1,608.15	1,755.55	1,816.67	1,855.55	1,833.33	1,916.67	1,916.67	1,916.67	1,916.67	1,727.66
2545	1,556.67	1,333.33	1,324.45	1,266.30	1,146.85	1,250.00	1,266.67	1,305.25	1,333.33	1,333.33	1,289.44	1,265.00	1,305.89
2546	1,079.26	989.36	878.01	815.55	777.78	891.22	937.33	1,002.33	1,045.24	1,058.89	1,074.53	1,133.20	973.56
2547	944.38	1,152.67	1,147.19	913.69	935.84	1,062.99	1,111.25	1,066.67	1,073.34	1,035.54	950.69	932.33	1,027.22
2548	772.85	739.00	722.33	714.05	694.56	706.75	700.11	711.22	700.11	700.11	694.50	694.50	712.51
2549	744.55	784.00	(6-10 กพ.49)										

ที่มา : กรมส่งเสริมสหกรณ์และสำนักงานการค้าภายในจังหวัด

ราคาเฉลี่ยรายเดือน 3 ปี ช่วงที่ผลผลิตออกมาก (ก.พ.-พ.ค.) ปี 2546-2548 ตันละ 873.33 บาท

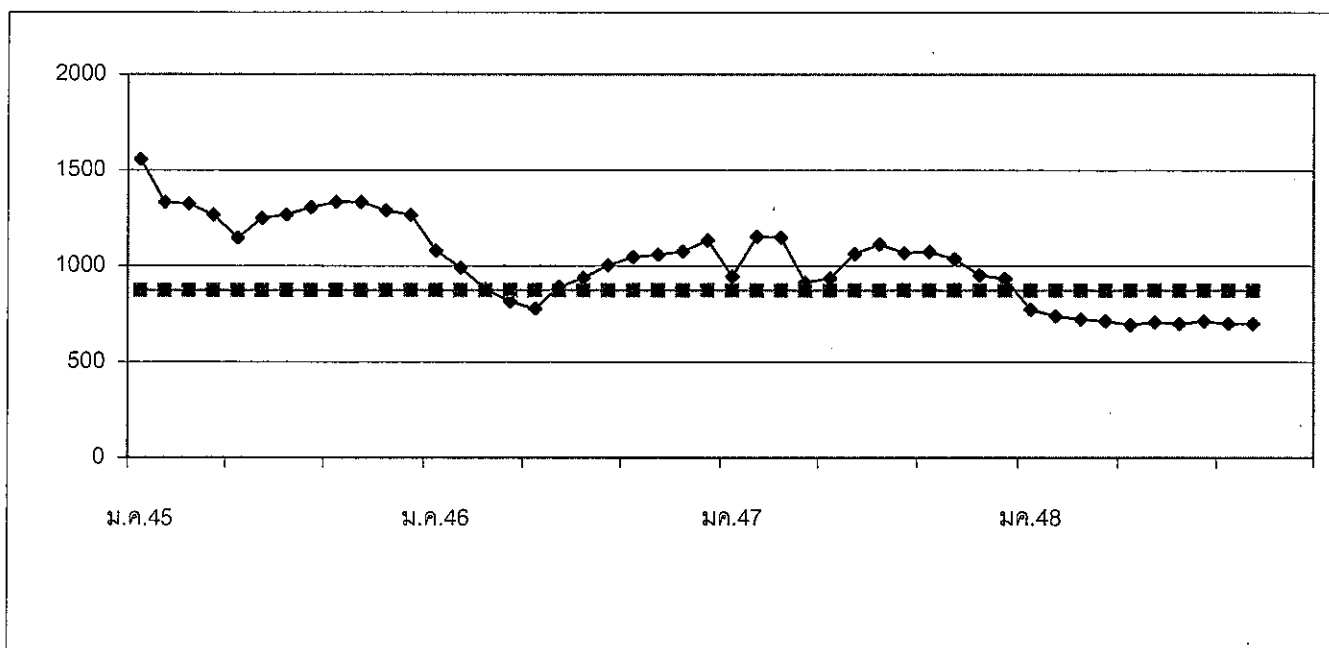

F ก.5 : ตารางเกลือทะเล (Agri_14)

1. ผลผลิตและความต้องการใช้ (ล้านตัน)	ปี 2547	ปี 2548	ปี 2549	
1.1 ผลผลิตโลก	186.257	213.339	221.552	
1.2 ผลผลิตไทย	0.223	0.215	0.234	
- ถั่วฤดูแล้ง	0.143	0.137	0.143	
- ถั่วฤดูฝน	0.080	0.078	0.091	
1.3 ความต้องการใช้	1.656	1.760	1.825	
1.4 นำเข้า	1.436	1.608	1.590 (ประมาณการ)	
1.5 ส่งออก	0.0010	0.0012	0.0010 (ประมาณการ)	
2. ต้นทุนการผลิต (บาท/กก.)	8.22	9.12	9.39	
3. ราคา (บาท/กก.)	ปี 2547	ปี 2548	ธ.ค. 48	ม.ค. 49
3.1 เกษตรกรขายได้				
- ชนิดกละ	12.29	10.75	10.19	-
3.2 ขายส่ง กทม.				
- เกรดแปรรูปผลิตภัณฑ์อาหาร	17.52	14.67	14.25	14.25
- เกรดผลิตอาหารสัตว์	16.20	13.88	13.63	13.63
- เกรดสกัดน้ำมัน	13.58	11.52	11.18	11.50
3.3 ซื้อขายล่วงหน้าตลาดชิคาโก (US. No.2)				
- บาท/กก.	11.13	9.01	8.91	8.50
- เหรียญสหรัฐ/ตัน	276.73	223.12	216.26	213.99

4. สภาพปัญหา/สาเหตุ

ผลผลิตเมล็ดถั่วเหลืองในประเทศมีไม่เพียงพอกับความต้องการใช้ต้องนำเข้าจากต่างประเทศร้อยละ 80 ทั้งนี้เพื่อใช้ในอุตสาหกรรมการสกัดน้ำมันพืช อุตสาหกรรมการผลิตอาหารสัตว์ และอุตสาหกรรมการแปรรูปผลิตภัณฑ์อาหาร

5. มาตรการแก้ไขปัญหา

นโยบายและมาตรการนำเข้าเมล็ดถั่วเหลือง

การกำหนดนโยบายและมาตรการนำเข้าเมล็ดถั่วเหลืองเป็นอำนาจหน้าที่ของคณะกรรมการพืชน้ำมันและน้ำมันพืช ซึ่งได้รับการแต่งตั้งจากคณะรัฐมนตรี โดยมีรองนายกรัฐมนตรีที่รับผิดชอบการปรับโครงสร้างภาคเกษตรและการตลาดสินค้าเกษตร เป็นประธาน ผู้แทนจากหน่วยงานราชการและเอกชนที่เกี่ยวข้อง เป็นกรรมการ เลขานุการสำนักงานเศรษฐกิจการเกษตร เป็นกรรมการและเลขานุการ

5.1 การนำเข้าจากประเทศสมาชิกองค์การการค้าโลก (WTO)

5.1.1 ตามข้อผูกพัน WTO ปี 2549

- ในโควตา ปริมาณนำเข้าต่ำสุดจำนวน 10,922 ตัน อากรนำเข้าสูงสุด ร้อยละ 20
- นอกโควตา อากรนำเข้าสูงสุด ร้อยละ 80

5.1.2 ประเทศไทยเปิดตลาดนำเข้าเมล็ดถั่วเหลือง ปี 2548 (มติกรม. 10 ม.ค.49)

1) ไม่จำกัดปริมาณและช่วงเวลานำเข้า อากรนำเข้าในโควตาร้อยละ 0 นอกโควตาร้อยละ 80

2) ผู้มีสิทธินำเข้าในโควตารวม 12 ราย (ส.ผู้ผลิตน้ำมันถั่วเหลืองและรำข้าว ส.ผู้ผลิตอาหารสัตว์ไทย ส.ปศุสัตว์ไทย ส.ผู้เลี้ยงไก่เนื้อเพื่อการส่งออก ส.ส่งเสริมผู้ใช้วัตถุดิบอาหารสัตว์ ส.ผู้ผลิตไก่เพื่อส่งออกไทย บจ. กรีนสปอตฯ บจ. แลคตาซอย บมจ. ไทยเทพรสผลิตภัณฑ์อาหาร บจ. แครีฟลัส บจ. ไทยชิม หจก.กิด โคน) หากมี ผู้ยื่นขอสิทธินำเข้ารายใหม่ให้อยู่ในดุลยพินิจของฝ่ายเลขานุการคณะกรรมการพืชน้ำมันและน้ำมันพืช เป็นผู้พิจารณา และแจ้งคณะกรรมการฯ ทราบ

3) ผู้มีสิทธินำเข้าในโควตาต้องรับซื้อเมล็ดถั่วเหลืองที่ผลิตในประเทศจากเกษตรกรทั้งหมด ดังนี้

- เกรดสกัดน้ำมัน ราคาไม่ต่ำกว่า กก.ละ 10.50 บาท ณ ไร่นา หรือ กก.ละ 11.50 บาท ณ จุดรับซื้อ
- เกรดผลิตอาหารสัตว์ ราคาไม่ต่ำกว่า กก.ละ 11.00 บาท ณ ไร่นา หรือ กก.ละ 12.00 บาท ณ จุดรับซื้อ
- เกรดแปรรูปผลิตภัณฑ์อาหาร ราคาไม่ต่ำกว่า กก.ละ 13.00 บาท ณ ไร่นา หรือ กก.ละ 14.00 บาท ณ จุดรับซื้อ

ทั้งนี้ ผู้มีสิทธินำเข้าในโควตาต้องทำสัญญารับซื้อเมล็ดถั่วเหลืองภายในประเทศกับกระทรวงเกษตร และสหกรณ์ และกระทรวงพาณิชย์

คณะกรรมการพืชน้ำมันและน้ำมันพืช ได้แต่งตั้งคณะอนุกรรมการกำกับ ดูแล เมล็ดถั่วเหลือง เพื่อกำกับดูแล และติดตามการรับซื้อเมล็ดถั่วเหลืองที่ผลิตในประเทศ และการใช้เมล็ดถั่วเหลืองนำเข้าของผู้มีสิทธินำเข้าเมล็ดถั่วเหลืองในโควตา ให้เป็นไปตามนโยบายเงื่อนไขและมาตรการนำเข้าเมล็ดถั่วเหลือง โดยมี เลขานุการสำนักงานเศรษฐกิจการเกษตร เป็น ประธานคณะอนุกรรมการฯ ผู้อำนวยการสำนักวิจัยเศรษฐกิจการเกษตร เป็นอนุกรรมการและเลขานุการ

5.2 การนำเข้าจากประเทศไม่ใช่สมาชิก WTO

ต้องขออนุญาตนำเข้า อากรนำเข้าร้อยละ 6

6. สถานการณ์

ขณะนี้ถั่วเหลืองฤดูฝนออกสู่ตลาดหมดแล้ว คาดว่าถั่วเหลืองฤดูแล้งจะออกสู่ตลาดประมาณเดือน มีนาคม 2549 ส่วนราคาขายส่งตลาด กทม.เกรดสกัดน้ำมันเฉลี่ยเดือนมกราคม 2549 สูงขึ้นกว่าเดือนที่ผ่านมา เนื่องจาก ปริมาณผลผลิตมีน้อยลง ในขณะที่ความต้องการใช้มีอย่างสม่ำเสมอ ส่วนเกรดผลิตอาหารสัตว์ และเกรดแปรรูป ผลิตภัณฑ์อาหารทรงตัวเท่าเดือนที่ผ่านมา

ราคาซื้อขายล่วงหน้าตลาดชิคาโกเฉลี่ยเดือนมกราคม 2549 ลดลงจากเดือนที่ผ่านมา เนื่องจาก ภาวะการส่งออกถั่วเหลืองที่ซบเซาของสหรัฐอเมริกา ส่งผลให้สต็อกถั่วเหลืองของสหรัฐฯ มีปริมาณมากกว่าที่ คาดการณ์ไว้ โดยปี 2548/49 จะมีสต็อกเพิ่มขึ้นเป็น 9.519 ล้านตัน จาก 6.954 ล้านตันในปี 2547/48 และสต็อกถั่วเหลือง โลก ปี 2548/49 จะมีปริมาณเพิ่มขึ้นเป็น 46.747 ล้านตัน จาก 42.093 ล้านตันในปี 2547/48

สำนักส่งเสริมการค้าสินค้าเกษตร
กรมการค้าภายใน
กุมภาพันธ์ 2549
D: รายเดือนฯ E: ถั่วเหลือง

กากั่วเหลือง

85

	ปี 2547	ปี 2548	ปี 2549
1. ผลผลิตและความต้องการใช้ (ล้านตัน)			
1.1 ผลผลิตโลก	128.741	138.300	146.644
1.2 ผลผลิตในประเทศ	0.906	0.934	0.971
- จากเมล็ดในประเทศ	0.087	0.105	0.092
- จากเมล็ดนำเข้า	0.819	0.829	0.879
1.3 ความต้องการใช้ (สศก.)	2.309	2.435	2.698
1.4 นำเข้า	1.262	1.881	1.700 (ประมาณการ)
	ปี 2547	ปี 2548	ธ.ค.48
			ม.ค.49
2. ราคา (บาท/กก.)			
2.1 ขายส่ง กทม			
- กากั่วเหลืองในประเทศ			
- จากเมล็ดในประเทศ	13.51	11.80	10.80
- จากเมล็ดนำเข้า	12.75	11.37	10.60
- กากั่วเหลืองนำเข้า			
- โปรตีน 46-48%	13.61	11.68	10.95
- โปรตีน 42-45%	11.50	10.92	10.45
2.2 ซื้อขายล่วงหน้า ตลาดชิคาโก			
- บาท/กก.	10.35	8.32	8.63
- เหรียญสหรัฐ/ตัน	257.32	205.86	209.41

3. สภาพปัญหา/สาเหตุ

ผลผลิตกากั่วเหลืองในประเทศมีไม่เพียงพอกับความต้องการใช้ ต้องนำเข้าจากต่างประเทศร้อยละ 90 ทั้งในรูปของกากั่วเหลืองและเมล็ดกากั่วเหลือง

4. มาตรการแก้ไขปัญหา

นโยบายและมาตรการนำเข้ากากั่วเหลือง

การกำหนดนโยบายและมาตรการนำเข้ากากั่วเหลือง เป็นอำนาจหน้าที่ของคณะกรรมการนโยบายอาหาร ซึ่งได้รับการแต่งตั้งจากคณะรัฐมนตรี โดยมี รัฐมนตรีว่าการกระทรวงพาณิชย์ เป็นประธาน รัฐมนตรีช่วยว่าการกระทรวงพาณิชย์ กระทรวงเกษตรและสหกรณ์ กระทรวงการคลัง กระทรวงอุตสาหกรรม และกระทรวงมหาดไทย เป็นกรรมการ อธิบดีกรมการค้าภายใน เป็นเลขานุการ

นโยบายและมาตรการนำเข้ากากั่วเหลือง ปี 2549 ตามมติคณะรัฐมนตรี เมื่อวันที่ 22 พฤศจิกายน 2548

4.1 การนำเข้าจากประเทศสมาชิก WTO

ตามข้อผูกพัน WTO	การเปิดตลาดนำเข้าของประเทศไทย
<ul style="list-style-type: none"> - ปริมาณนำเข้าในโควตาดำสุด 230,559 ตัน - อากรนำเข้าสูงสุดในโควตา 20% <li style="padding-left: 20px;">นอกโควตา 133% 	<ul style="list-style-type: none"> - นำเข้าเสรี ไม่จำกัดปริมาณและช่วงเวลานำเข้า - อากรนำเข้าในโควตา 4% <li style="padding-left: 20px;">นอกโควตา 119% - กำหนดให้ผู้มีสิทธินำเข้าในโควตา ได้แก่ ผู้มีสิทธินำเข้ารายเดิม (สมาคมผู้ผลิตอาหารสัตว์ไทย สมาคมผู้ผลิตไก่เพื่อส่งออกไทย สมาคมผู้เลี้ยงไก่เนื้อเพื่อการส่งออก สมาคมผู้เลี้ยงเป็ดเพื่อการค้าและการส่งออก สมาคมปศุสัตว์ไทย สมาคมส่งเสริมการเลี้ยงไก่แห่งประเทศไทยฯ และสมาคมส่งเสริมผู้ใช้วัตถุดิบอาหารสัตว์) หากมีผู้ยื่นขอมีสิทธินำเข้าในโควตารายใหม่ให้อยู่ในดุลยพินิจของคณะกรรมการนโยบายอาหารพิจารณาตามความจำเป็นและเหมาะสม - ผู้มีสิทธินำเข้าต้องรับซื้อกากถั่วเหลืองที่ผลิตจากเมล็ดถั่วเหลืองภายในประเทศทั้งหมดของโรงงานสกัดน้ำมันพืช ในราคาไม่ต่ำกว่าก.ก.ละ 9.85 บาท ณฑลภาค กทม. - ผู้มีสิทธินำเข้าในโควตาต้องทำสัญญาเกี่ยวกับการปฏิบัติตามเงื่อนไขดังกล่าวไว้กับกระทรวงพาณิชย์ และกระทรวงเกษตรและสหกรณ์ - คณะกรรมการนโยบายอาหารได้แต่งตั้งคณะกรรมการกำกับดูแลวัตถุดิบอาหารสัตว์ปี 2549 โดยมี อธิบดีกรมการค้าภายใน เป็นประธาน ซึ่งคณะกรรมการได้มีการประชุมและตรวจสอบสต็อกเมล็ดถั่วเหลืองและกากถั่วเหลืองที่ผลิตจากเมล็ดถั่วเหลืองในประเทศของโรงงานสกัดน้ำมันพืชเป็นประจำทุกเดือน เพื่อให้กลุ่มผู้มีสิทธินำเข้ากากถั่วเหลืองจัดสรรให้สมาชิกรับซื้อกากถั่วเหลืองฯ อย่างสม่ำเสมอ และสามารถดำเนินการได้เรียบร้อยมาโดยตลอด

4.2 การนำเข้าจากประเทศสมาชิกเขตการค้าเสรีอาเซียน (AFTA)

ตามข้อตกลง AFTA	การเปิดตลาดนำเข้าของประเทศไทย
<ul style="list-style-type: none"> - นำเข้าเสรี - อากรนำเข้า 5% 	<ul style="list-style-type: none"> - นำเข้าได้เสรี โดยไม่จำกัดปริมาณ และช่วงเวลานำเข้า - อากรนำเข้า 5%

4.3 การนำเข้าจากประเทศออสเตรเลียและนิวซีแลนด์

ตามข้อตกลง FTA	การเปิดตลาดนำเข้าของประเทศไทย
<ul style="list-style-type: none"> - นำเข้าเสรี - อากรนำเข้า 0% 	<ul style="list-style-type: none"> - นำเข้าได้เสรี โดยไม่จำกัดปริมาณ และช่วงเวลานำเข้า - อากรนำเข้า 0%

4.4 การนำเข้าจากประเทศไม่ใช่สมาชิก ตามข้อ 4.1 – 4.3

- ให้นำเข้าได้เสรี โดยไม่จำกัดปริมาณและช่วงเวลานำเข้า
- อากรนำเข้า 6% ค่าธรรมเนียมพิเศษ ตันละ 2,519 บาท

5. การดำเนินกำกับดูแล ปี 2549

คณะกรรมการกำกับดูแลวัตถุดิบอาหารสัตว์ปี 2549 ได้ประชุมครั้งที่ 1/2549 เมื่อวันที่ 26 มกราคม 2549 โดยมีมติ

1) ที่ประชุมได้มอบหมายให้กลุ่มผู้มีสิทธินำเข้ากากถั่วเหลือง (ผู้รับซื้อกากถั่วเหลือง) และสมาคมผู้ผลิตน้ำมันถั่วเหลืองและรำข้าว (ผู้จำหน่ายกากถั่วเหลือง) หรือ เพื่อให้ได้ข้อสรุปในการกำหนดราคารับซื้อกากถั่วเหลืองปี 2549 ซึ่งทั้งสองฝ่ายเห็นพ้องต้องกันว่า เห็นควรกำหนดราคารับซื้อกากถั่วเหลืองปี 2549 ที่ กก.ละ 9.85 บาท หรือเพิ่มขึ้น กก.ละ 0.35 บาท จากปี 2548 โดยพิจารณาจากราคาเมล็ดถั่วเหลืองเพิ่มขึ้น กก.ละ 0.50 บาท ราคากากถั่วเหลืองจึงควรเพิ่มขึ้นตามสัดส่วนของรายได้จากกากถั่วเหลือง ซึ่งมีประมาณ 70% ของรายได้ทั้งสิ้นของโรงงานสกัดฯ

2) เห็นชอบร่างสัญญาการรับซื้อกากถั่วเหลืองปี 2549 ซึ่งมีเนื้อหาสาระเช่นเดียวกับสัญญาปี 2548 ยกเว้น ราคารับซื้อกากถั่วเหลืองจากเมล็ดในประเทศปี 2549 กก.ละ 9.85 บาท (ปี 2548 กก.ละ 9.50 บาท) ซึ่งเป็นไปตามมติคณะกรรมการ ตามข้อ 1)

ทั้งนี้ กรมการค้าภายในจะได้นำเรื่อง การกำหนดราคารับซื้อกากถั่วเหลือง และร่างสัญญาดังกล่าวเสนอกระทรวงพาณิชย์ และกระทรวงเกษตรและสหกรณ์ เพื่อขอความเห็นชอบและแต่งตั้งผู้แทนเพื่อลงนามในสัญญาต่อไป

3) กำหนดให้มีการตรวจสอบสต็อกเมล็ดถั่วเหลือง และกากถั่วเหลืองที่ผลิตจากเมล็ดถั่วเหลืองในประเทศของโรงงานสกัดน้ำมันถั่วเหลือง ทุกวันที่ 5 ของเดือน และแนวทางการรับซื้อและการจำหน่ายกากถั่วเหลืองที่ผลิตจากเมล็ดในประเทศ โดยมอบให้สมาคมผู้ผลิตน้ำมันถั่วเหลืองและรำข้าว แจกปริมาณกากถั่วเหลืองที่ผลิตจากเมล็ดในประเทศคงเหลือที่พร้อมจำหน่ายให้กลุ่มผู้มีสิทธินำเข้ากากถั่วเหลืองทั้ง 7 สมาคม เป็นผู้จัดสรรปริมาณการรับซื้อกากถั่วเหลืองที่ผลิตจากเมล็ดในประเทศ โดยพิจารณาจากสัดส่วนการนำเข้ากากถั่วเหลืองของแต่ละราย และกำหนดให้ทบทุนสัดส่วนดังกล่าวทุก 60 วัน

ผลการดำเนินการ

1) สัญญาการรับซื้อกากถั่วเหลืองปี 2549 อยู่ระหว่างนำเรื่อง การกำหนดราคารับซื้อกากถั่วเหลือง และร่างสัญญาดังกล่าวเสนอกระทรวงพาณิชย์ และกระทรวงเกษตรและสหกรณ์ เพื่อขอความเห็นชอบและแต่งตั้งผู้แทนเพื่อลงนามในสัญญาต่อไป

2) การตรวจสอบสต็อกเมล็ดถั่วเหลืองในประเทศและกากถั่วเหลืองที่ผลิตจากเมล็ดในประเทศ ปี 2549

- ผลการตรวจสอบสต็อกฯ ปี 2549

ได้ดำเนินการตรวจสอบสต็อกฯ ครั้งที่ 1/2549 เมื่อวันที่ 6 กุมภาพันธ์ 2549 ขณะนี้อยู่ระหว่างดำเนินการสรุปผลการตรวจสอบสต็อกฯ

6. สถานการณ์

ราคากากถั่วเหลืองเฉลี่ยเดือนมกราคม 2549 อยู่ในระดับทรงตัวต่อเนื่องจากเดือนที่ผ่านมา เนื่องจากความต้องการใช้ชะลอตัว ผลมาจากอุตสาหกรรมการเลี้ยงสัตว์ โดยเฉพาะสุกรประสบปัญหาโรคปากเปื่อยเท้าเปื่อย อย่างไรก็ตาม ราคากากถั่วเหลืองที่ผลิตจากเมล็ดในประเทศและนำเข้าขยับตัวสูงขึ้นเล็กน้อย กก.ละ 0.04 บาทจากเดือนที่ผ่านมา ส่วนราคากากถั่วเหลืองตลาดต่างประเทศเฉลี่ยเดือนมกราคม 2549 ลดลงจากเดือนที่ผ่านมา จากภาวะการส่งออกกากถั่วเหลืองของสหรัฐอเมริกาซบเซา ซึ่งสอดคล้องกับราคาเมล็ดถั่วเหลือง

NEWPRICE : ราคาขายเดือน

หน่วย:บาท/กก.

	มค.	กพ.	มีค.	เมย.	พค.	มิย.	กค.	สค.	กย.	ตค.	พย.	ธค.	เฉลี่ย
1. ราคาขายส่ง กากถั่วเหลืองผลิตในประเทศจากเมล็ดในประเทศ โปรตีน 44-48% ณ หน้าโรงงานสกัดน้ำมัน ตลาด กทม.													
ปี 2543	9.50	9.50	9.50	9.50	9.73	9.75	9.75	9.75	9.78	10.14	10.59	10.95	9.87
ปี 2544	11.10	11.23	11.17	11.13	11.05	10.92	11.01	11.05	10.81	10.57	10.29	10.08	10.87
ปี 2545	10.37	10.45	10.26	10.14	10.25	10.24	10.48	10.48	10.55	10.38	10.34	10.59	10.38
ปี 2546	10.65	11.06	11.25	11.39	11.47	11.58	11.49	11.15	11.15	11.59	13.20	13.04	11.58
ปี 2547	13.74	13.94	15.29	16.53	15.90	14.17	13.63	12.75	11.75	11.29	11.40	11.70	13.51
ปี 2548	11.70	11.70	12.35	12.35	12.29	12.42	12.26	11.79	11.45	11.29	11.16	10.80	11.80
ปี 2549	10.84												10.84
2. ราคาขายส่ง กากถั่วเหลืองผลิตในประเทศจากเมล็ดนำเข้า โปรตีน 42-45% ณ หน้าโรงงานสกัดน้ำมัน ตลาด กทม.													
ปี 2543	8.22	8.72	8.90	8.99	9.41	9.28	8.98	9.00	9.44	10.00	10.25	10.60	9.32
ปี 2544	10.70	10.86	10.79	10.86	10.63	10.62	10.53	10.69	10.31	10.12	9.80	9.51	10.45
ปี 2545	9.74	9.66	9.43	9.39	9.55	9.67	9.91	9.87	9.92	9.61	9.51	9.69	9.66
ปี 2546	9.78	10.21	10.73	10.87	10.95	10.76	10.41	10.00	10.13	11.17	12.48	12.38	10.82
ปี 2547	12.98	13.24	14.53	15.79	15.11	13.62	12.85	11.44	11.18	10.72	10.69	10.85	12.75
ปี 2548	10.85	11.07	11.81	11.95	11.84	12.06	11.85	11.45	11.10	10.90	10.92	10.60	11.37
ปี 2549	10.64												10.64
3. ราคาขายส่ง กากถั่วเหลืองนำเข้าจากต่างประเทศ โปรตีน 46-48% ณ โกดังผู้นำเข้า ตลาด กทม.													
ปี 2543	-	8.37	8.52	8.66	9.11	-	-	-	-	-	-	-	8.67
ปี 2544	-	10.60	10.51	10.38	10.20	10.15	-	-	-	-	-	-	10.37
ปี 2545	-	9.58	9.30	9.17	9.32	-	-	-	-	-	-	-	9.34
ปี 2546	-	10.35	10.40	10.35	11.25	11.22	10.83	10.57	10.71	10.75	-	-	10.71
ปี 2547	13.37	13.07	14.02	15.49	15.35	14.69	14.71	-	11.97	11.73	11.65	-	13.61
ปี 2548	-	10.98	11.37	11.53	11.53	12.44	12.24	12.10	11.90	11.76	-	10.95	11.68
ปี 2549	10.95				(1-16 พค.48)								10.95
4. ราคาขายส่ง กากถั่วเหลืองนำเข้าจากต่างประเทศ โปรตีน 42-45% ณ โกดังผู้นำเข้า ตลาด กทม.													
ปี 2543	7.98	-	-	-	9.10	9.09	8.70	8.63	8.91	9.68	9.95	10.25	9.14
ปี 2544	10.33	10.35	-	-	-	9.75	9.94	10.16	9.79	9.39	9.05	8.83	9.73
ปี 2545	9.28	9.34	-	-	-	9.21	9.59	9.53	9.46	8.93	8.82	9.08	9.25
ปี 2546	9.23	9.60	9.65	-	-	-	10.11	9.85	9.89	10.64	12.19	12.08	10.36
ปี 2547	12.15	-	-	-	-	13.35	12.93	11.39	10.94	10.43	10.37	10.45	11.50
ปี 2548	10.45	10.45	-	-	11.38	11.72	11.48	11.11	10.85	10.70	10.65	10.45	10.92
ปี 2549	10.45				(24-31 พค.48)								10.45
5. ราคาซื้อขายล่วงหน้ากากถั่วเหลือง ตลาดชิคาโก													
ปี 2543	6.46	6.82	7.06	7.17	7.84	7.50	7.09	6.98	7.87	8.05	8.52	9.14	7.54
ปี 2544	8.51	7.64	7.45	7.70	8.12	8.39	8.87	8.49	7.70	7.95	7.91	7.32	8.00
ปี 2545	7.46	7.26	7.58	7.66	7.71	7.85	8.42	8.50	8.60	8.11	7.98	7.90	7.92
ปี 2546	7.93	8.27	8.20	8.60	9.07	8.79	8.38	8.28	8.85	9.79	10.52	10.18	8.91
ปี 2547	10.92	11.20	13.14	13.60	13.47	12.75	11.93	8.82	7.59	7.10	6.90	6.83	10.35
ปี 2548	6.83	6.89	8.03	8.33	8.71	9.89	9.99	8.98	7.99	7.64	7.93	8.63	8.32
ปี 2549	8.03												8.03
6. ราคาซื้อขายล่วงหน้ากากถั่วเหลือง ตลาดชิคาโก (เหรียญสหรัฐ/ตัน)													
ปี 2543	172.33	180.23	185.47	188.34	200.91	191.34	175.70	169.63	187.20	185.85	193.94	218.90	187.49
ปี 2544	196.67	178.62	169.39	168.98	178.04	185.04	194.00	188.48	183.48	177.39	177.77	166.37	180.35
ปี 2545	169.10	165.33	174.24	175.93	179.58	185.83	203.92	200.94	200.24	185.50	183.88	181.89	183.87
ปี 2546	184.87	192.42	191.30	200.13	214.17	210.60	199.93	198.32	218.13	245.71	262.95	255.64	214.51
ปี 2547	278.47	285.66	332.25	344.32	331.91	311.68	291.01	212.15	182.68	171.55	170.55	175.55	257.32
ปี 2548	175.58	178.54	207.64	210.27	218.26	241.19	238.80	217.60	194.03	186.63	192.34	209.41	205.86
ปี 2549	201.96												201.96

ที่มา : 1-4 กรมการค้าภายใน 5-6 Chicago Board of Trade

ปริมาณการนำเข้ากากถั่วเหลือง

หน่วย : ตัน

	มค.	กพ.	มีค.	เมย.	พค.	มิย.	กค.	สค.	กย.	ตค.	พย.	ธค.	รวม
ปี 2543	48,334	145,815	118,209	71,102	103,181	132,753	124,918	146,726	151,453	72,582	68,795	128,366	1,312,234
ปี 2544	56,985	76,068	204,634	82,597	144,558	112,103	143,957	167,218	162,478	176,758	172,668	61,607	1,561,630
ปี 2545	52,511	86,923	111,874	213,378	60,483	225,535	100,715	167,101	284,390	123,793	140,831	185,317	1,755,550
ปี 2546	-	141,137	132,448	103,839	147,535	245,150	115,420	151,604	175,116	156,253	243,999	305,372	1,917,874
ปี 2547	79,535	99,554	105,692	42,991	35,202	144,681	170,603	87,131	161,798	186,819	76,094	72,161	1,262,261
ปี 2548	95,830	89,387	194,420	117,842	135,811	250,664	181,816	158,528	210,939	116,632	155,118	174,430	1,881,417
ปี 2549													

ที่มา : กรมศุลกากร

ปลาป่น

1. ผลผลิตและความต้องการใช้ (ล้านตัน)	ปี 2546	ปี 2547	ปี 2548	ปี 2549
1.1 ผลผลิตโลก	4.850	5.350	5.085	5.810
1.2 ผลผลิตในประเทศ (สมาคมผู้ผลิตปลาป่นไทย)	0.598	0.600	0.500	0.500
1.3 ความต้องการใช้ (สำนักงานเศรษฐกิจการเกษตร)	0.584	0.527	0.533	0.559
1.4 นำเข้า	0.005	0.010	0.004	0.006
1.5 ส่งออก	0.011	0.019	0.026	0.016

2. ราคา (บาท/กก.)	ปี 2547	ปี 2548	ธ.ค.48	ม.ค.49
2.1 ปลาเบ็ด	4.53	4.81	4.80	4.82
2.2 ปลาป่น โปรตีน 60% ขายส่งตลาด กทม.	21.67	19.89	19.67	20.00
2.3 ปลาป่น โปรตีน 60% F.O.B. ชิลี	23.77	25.65	30.08	29.70
2.4 ปลาป่น F.O.B.ชิลี (US\$: ton)	639.13	716.84	824.50	843.00

3. สภาพปัญหา/สาเหตุ

ผลผลิตปลาป่นคุณภาพดี (โปรตีนร้อยละ 60 ขึ้นไป) ของประเทศไทย มีเพียงร้อยละ 20 ของผลผลิตไม่เพียงพอกับความต้องการใช้ ต้องนำเข้าจากต่างประเทศเพื่อใช้ในอุตสาหกรรมการผลิตอาหารสัตว์และเพาะเลี้ยงสัตว์น้ำ

4. มาตรการแก้ไขปัญหา

4.1 นโยบายและมาตรการนำเข้าปลาป่นโปรตีนร้อยละ 60 ขึ้นไป ปี 2549 ดังนี้ ตามมติคณะรัฐมนตรีเมื่อวันที่ 22 พฤศจิกายน 2548 ให้นำเข้าได้เสรี โดยไม่จำกัดปริมาณ และช่วงเวลานำเข้า

4.1.1 การนำเข้าจากประเทศสมาชิกเขตการค้าเสรีอาเซียน (AFTA)

อัตรานำเข้าร้อยละ 5

4.1.2 การนำเข้าจากประเทศออสเตรเลียและนิวซีแลนด์

อัตรานำเข้าร้อยละ 12

4.1.3 การนำเข้าจากประเทศจีน ภายใต้ข้อตกลงอาเซียน-จีน

อัตรานำเข้าร้อยละ 15

4.1.4 การนำเข้าจากประเทศไม่ใช่สมาชิก ตามข้อ 4.1.1-4.1.3

อัตรานำเข้าร้อยละ 10 และอัตรพิเศษ ร้อยละ 50 ของอัตรานำเข้า (รวมเป็นอัตรานำเข้าทั้งสิ้นร้อยละ 15)

4.2 การนำเข้าปลาป่น โปรตีนต่ำกว่า ร้อยละ 60

ต้องขออนุญาตนำเข้า อัตรานำเข้าร้อยละ 6

การกำกับดูแล

กระทรวงพาณิชย์ ได้แต่งตั้งคณะกรรมการไตรภาคีด้านการตลาดสินค้าปลาเปิดและปลาปน เพื่อพิจารณากำหนดแนวทางในการส่งเสริมและพัฒนาด้านการตลาด รวมทั้งรักษาเสถียรภาพราคาสินค้าปลาเปิดและปลาปนให้เป็นไปอย่างมีประสิทธิภาพ โดยมี อธิบดีกรมการค้าภายใน เป็นประธาน และมีผู้แทนจากหน่วยงานราชการที่เกี่ยวข้องร่วมเป็นกรรมการ

5. สถานการณ์

ระดับราคาปลาเปิดและปลาปนปรับตัวสูงขึ้นจากเดือนที่ผ่านมา เนื่องจากมีมรสุมในบริเวณอ่าวไทยและทะเลอันดามัน ประกอบกับราคาน้ำมันสูงขึ้น ส่งผลให้เรือประมงออกจับปลาน้อยลง ปริมาณวัตถุดิบจึงมีปริมาณลดน้อยลง และราคาปลาปนตลาดต่างประเทศสูงขึ้นจากเดือนที่ผ่านมาเช่นกัน จากการจับปลาของประเทศเปรู ซึ่งเป็นผู้ส่งออกรายใหญ่ ที่มีปริมาณลดน้อยลง ในขณะที่ความต้องการใช้ของจีนซึ่งเป็นผู้นำเข้ารายใหญ่อยังคงมีอย่างสม่ำเสมอ เมื่อคำนวณราคาปลาปนตลาดชิลีเป็นเงินบาทแล้วราคาอ่อนตัวลง เนื่องจากค่าเงินบาทแข็งตัวขึ้น

สำนักส่งเสริมการค้าสินค้าเกษตร
กรมการค้าภายใน
กุมภาพันธ์ 2549

ราคาปลาเบ็ด และปลาป่น

หน่วย : บาท/กก

	มค.	กพ.	มีค.	เมย.	พค.	มิย.	กค.	สค.	กย.	ตค.	พย.	ธค.	เฉลี่ย
1. ราคาปลาเบ็ด													
2543	2.47	2.32	2.25	2.39	2.92	3.29	3.44	3.13	3.36	3.12	3.14	3.29	2.93
2544	3.49	3.72	3.97	4.06	4.18	4.75	5.11	4.76	4.47	3.97	3.68	3.67	4.15
2545	4.19	4.50	4.54	4.45	4.17	4.14	4.23	4.26	4.49	4.05	3.75	3.79	4.21
2546	3.77	4.02	4.22	4.29	4.33	4.34	4.19	4.25	4.28	4.20	4.35	4.28	4.21
2547	4.25	3.45	3.94	4.30	4.39	4.71	4.71	4.96	5.28	5.07	4.55	4.72	4.53
2548	4.75	4.73	4.76	5.11	4.90	4.74	4.72	4.76	4.91	4.84	4.74	4.80	4.81
2549	4.82												4.82
2. ราคาขายส่ง ปลาป่นโปรตีน 60% ตลาด กทม.													
2543	14.01	13.23	13.43	14.17	14.29	16.11	15.20	14.01	15.97	13.64	14.12	15.27	14.45
2544	16.96	17.97	18.70	19.21	19.70	21.69	21.88	19.21	19.01	17.82	16.70	16.35	18.77
2545	18.95	21.06	21.14	20.56	18.28	17.40	17.24	17.49	17.93	16.07	16.20	16.35	18.22
2546	16.55	18.71	18.89	18.92	18.80	19.17	17.96	19.09	19.22	18.67	20.35	19.58	18.83
2547	18.91	16.41	20.39	22.27	22.70	23.99	24.27	24.28	24.73	20.82	20.10	21.12	21.67
2548	20.70	19.00	19.68	21.63	20.36	19.72	20.38	19.61	19.82	19.25	18.89	19.67	19.89
2549	20.00												20.00
3. ราคาปลาป่นโปรตีน 60% F.O.B. ซีลี													
2543	14.08	13.93	12.58	12.13	13.38	14.57	15.61	16.17	16.41	16.57	16.07	17.11	14.88
2544	18.74	17.88	17.49	17.86	18.23	19.34	21.27	23.12	22.44	21.53	22.35	22.94	20.27
2545	23.72	24.41	24.49	25.27	24.80	23.44	23.72	24.18	24.47	24.43	22.97	22.60	24.04
2546	23.05	23.28	22.66	23.08	23.45	24.27	24.24	23.27	21.90	21.70	22.87	22.77	23.05
2547	23.96	24.99	25.25	24.80	25.03	23.81	23.37	23.54	23.29	23.20	22.15	21.88	23.77
2548	22.26	22.69	22.82	24.15	24.21	25.27	26.73	26.37	26.84	27.84	28.49	30.08	25.65
2549	29.70												29.70
4. ราคาปลาป่นโปรตีน 65% F.O.B. ซีลี (เหรียญสหรัฐ/ตัน)													
2543	407.00	398.82	372.68	344.86	371.51	402.97	419.98	427.00	423.89	414.42	397.00	429.53	400.81
2544	469.62	453.40	430.72	425.15	433.20	462.00	503.81	556.13	547.50	520.41	543.82	564.78	492.55
2545	582.23	602.00	610.10	629.05	626.00	601.00	608.14	619.62	617.71	605.04	573.19	564.27	603.20
2546	582.42	586.74	572.95	582.00	600.75	629.86	627.00	603.50	584.27	590.18	619.50	621.00	600.01
2547	662.25	690.75	692.00	679.50	667.00	630.64	617.00	613.00	607.00	607.00	593.36	610.00	639.13
2548	620.50	661.58	671.96	693.24	689.74	700.91	725.00	725.00	739.29	768.50	781.82	824.50	716.84
2549	843.00												843.00

ที่มา : 1 สมาคมผู้ผลิตปลาป่นไทย 2 กรมการค้าภายใน 3,4 ชั่วรอยเตอร์

ปริมาณนำเข้าและส่งออกปลาป่น

หน่วย : ตัน

	มค.	กพ.	มีค.	เมย.	พค.	มิย.	กค.	สค.	กย.	ตค.	พย.	ธค.	รวม
ปริมาณนำเข้า													
2543	3,959	2,520	2,374	2,383	4,308	12,336	11,441	18,247	17,883	14,875	7,385	2,939	100,650
2544	5,201	4,801	3,385	5,643	6,084	13,577	20,376	12,488	16,515	1,701	2,032	471	92,274
2545	1,324	851	1,810	1,172	798	745	725	2,110	2,663	3,583	1,672	463	17,917
2546	323	315	973	311	631	200	120	200	416	502	400	334	4,725
2547	531	220	500	296	305	675	515	478	787	2,416	2,850	508	10,081
2548	1,010	769	368	350	550	173	190	40	88	30	28	382	3,976
2549													0
ปริมาณส่งออก													
2543	2,176	1,273	153	189	517	268	414	886	593	1,265	818	417	8,969
2544	594	534	724	720	726	320	201	742	279	231	639	457	6,167
2545	3,475	2,772	5,253	2,445	2,643	512	293	425	327	254	266	469	19,133
2546	688	631	422	557	1,350	1,928	1,740	867	1,180	427	569	533	10,892
2547	1,694	2,109	3,553	2,131	1,748	3,000	1,720	462	290	627	841	778	18,953
2548	474	1,527	1,938	1,056	2,256	2,414	2,013	2,944	2,902	1,845	3,876	3,168	26,414
2549													0

ที่มา : กรมศุลกากร

อัตราแลกเปลี่ยนเงินดอลลาร์สหรัฐ

ปี 2542 - 2549

บาท/US\$

ปี	ม.ค.	ก.พ.	มี.ค.	เม.ย.	พ.ค.	มิ.ย.	ก.ค.	ส.ค.	ก.ย.	ต.ค.	พ.ย.	ธ.ค.	เฉลี่ย
ปี 2542	36.73	37.19	37.61	37.72	37.15	37.03	37.20	38.08	39.92	39.57	38.84	38.40	37.95
ปี 2543	37.49	37.82	37.99	38.09	39.03	39.17	40.27	41.04	41.99	43.31	43.84	43.17	40.27
ปี 2544	43.24	42.74	44.00	45.56	45.59	45.36	45.73	45.03	44.41	44.82	44.52	44.03	44.59
ปี 2545	44.13	43.93	43.49	43.52	42.91	42.26	41.33	42.27	42.91	43.74	43.42	43.39	43.11
ปี 2546	42.88	42.97	42.87	42.97	42.29	41.75	41.89	41.77	40.60	39.83	40.00	39.81	41.64
ปี 2547	39.19	39.20	39.53	39.54	40.66	40.90	41.03	41.59	41.57	41.41	40.44	38.86	40.33
ปี 2548	38.86	38.59	38.70	39.62	39.93	40.98	41.85	41.29	41.15	40.96	41.21	41.18	40.36
ปี 2549	39.72												39.72

หมายเหตุ เป็นค่าเฉลี่ยของอัตราขายเงินดอลลาร์สหรัฐรายวัน

ที่มา : ธนาคารแห่งประเทศไทย

D : AO 8 F : อัตราแลกเปลี่ยน