



เดือนกรกฎาคม และแนวโน้มเดือนสิงหาคม 2548



สำนักส่งเสริมการค้าสินค้าเกษตร

25 กรกฎาคม 2548

สารบัญ

	หน้า
สถานการณ์สินค้าเกษตร	
ภาพรวม	1
สถานการณ์รายกลุ่มสินค้า	2
การช่วยเหลือด้านการตลาดสินค้าเกษตรของ คชก.	7
ราคารับจำนำ	11
ข้อมูลรายสินค้า	
กลุ่มสินค้าผลิตเพื่อส่งออก	
1. ข้าว	14
2. มันสำปะหลัง	25
3. ยางพารา	29
4. กาแฟ	32
5. ไข่เนื้อ	36
6. กุ้ง	39
7. สับปะรด	41
กลุ่มสินค้าผลิตเพื่อบริโภคภายในประเทศ	
8. ข้าวโพดเลี้ยงสัตว์	43
9. ปาล์มน้ำมัน	46
10. มะพร้าว	55
11. เงาะ	61
12. มังคุด	63
13. ทุเรียน	65
14. กระเทียม	68
15. สุกกร	71
16. ไข่ไก่	73
17. เกล็ดทะเล	75

	หน้า
กลุ่มสินค้าที่ต้องนำเข้า	
18. ถั่วเหลือง	77
19. กากถั่วเหลือง	81
20. ปลาป่น	85
อัตราแลกเปลี่ยนเงินดอลลาร์สหรัฐ	88

สรุปสถานการณ์สินค้าเกษตรเดือนกรกฎาคม และแนวโน้มเดือนสิงหาคม 2548

1. ภาพรวมสถานการณ์เดือนที่ผ่านมาและปัจจุบัน

1.1 การผลิต

สถานการณ์การผลิตในช่วงเดือนมิถุนายน 2548 *ข้าวนาปรัง* ปี 2548 ผลผลิตออกสู่ตลาดมากขึ้นขณะที่ความต้องการของตลาดชะลอตัวเนื่องจากผู้ส่งออกมีสต็อกเพียงพอกับความต้องการ กอปรกับโรงสีนำข้าวในสต็อกออกจำหน่ายมากขึ้น *มันสำปะหลัง* ผลผลิตออกสู่ตลาดเกือบหมดแล้ว ขณะนี้อยู่ระหว่างการเพาะปลูกมันฤดูใหม่ *หอมแดง* และ *หอมหัวใหญ่* ใกล้สิ้นสุดฤดูการผลิต ส่วน *เกลือทะเล* สิ้นสุดฤดูการผลิตแล้ว แต่ยังมีสต็อกมาก สำหรับสินค้าที่มีผลผลิตมีออกสู่ตลาดเพิ่มขึ้น ได้แก่ *สุกร ไก่เนื้อ ไข่ไก่ กุ้ง ปาล์มน้ำมัน ส่วนผลไม้ เงาะ มังคุด* ภาคตะวันออก อยู่ในช่วงปลายฤดู ผลผลิตออกสู่ตลาดลดลง ส่วนผลผลิตภาคใต้จะออกสู่ตลาดมากในช่วงเดือนกรกฎาคม ขณะที่ *ทุเรียน* ภาคใต้ผลผลิตทยอยออกสู่ตลาดบ้างแล้ว

ในช่วงเดือนกรกฎาคม ผลผลิตสินค้าเกษตรสำคัญที่ออกสู่ตลาดมีปริมาณน้อยกว่าความต้องการของตลาดโดยเฉพาะ *ข้าวโพดเลี้ยงสัตว์ ปาล์มน้ำมัน* และ *ปลาป่น* สำหรับสินค้าในกลุ่มปศุสัตว์ที่สำคัญ ได้แก่ *สุกร* ผลผลิตออกสู่ตลาดสม่ำเสมอสอดคล้องกับความต้องการที่ชะลอตัวลง *ไก่เนื้อ* ผลผลิตออกสู่ตลาดเพิ่มขึ้นแต่มีปริมาณน้อยกว่าความต้องการบริโภคที่เพิ่มสูงขึ้น *ไข่ไก่* แม้ว่าผลผลิตจะมีออกสู่ตลาดเพิ่มขึ้นแต่ยังไม่เพียงพอกับความต้องการ *กุ้ง* ผลผลิตออกสู่ตลาดมากขึ้นขณะที่ภาวะการส่งออกยังชะลอตัว ส่วน *ผลไม้* ยังอยู่ในช่วงฤดูกาล ผลผลิตออกสู่ตลาดอย่างต่อเนื่อง

ภาวะการผลิตสินค้าเกษตรของโลก จากการคาดการณ์ของกระทรวงเกษตรฯ ของสหรัฐอเมริกาในเดือนกรกฎาคม คาดว่าสินค้าเกษตรสำคัญส่วนใหญ่ผลผลิตลดลงเมื่อเปรียบเทียบกับปีที่ผ่านมา เป็นผลจากสภาวะแห้งแล้งในแหล่งเพาะปลูกทำให้ผลผลิตลดลงจากที่ได้ประมาณการไว้เดิม โดยธัญพืช ผลผลิตลดลงจากปีที่ผ่านมาร้อยละ 6.28 ข้าวสาลี ลดลงร้อยละ 1.91 พืชน้ำมัน ผลผลิตโดยรวมลดลงร้อยละ 0.15 (สินค้าสำคัญที่มีผลผลิตเพิ่มขึ้น ได้แก่ ถั่วเหลือง ถั่วลิสง เมล็ดทานตะวัน เมล็ดในปาล์ม และเนื้อมะพร้าวแห้ง ส่วนเมล็ดฝ้าย และเมล็ดเรป ปริมาณผลผลิตลดลง) ขณะที่น้ำมันปาล์ม ผลผลิตเพิ่มขึ้นร้อยละ 4.41 และข้าวสารเพิ่มขึ้นร้อยละ 2.16

1.2 การค้า

ในเดือนมิถุนายน ภาวะการค้าสินค้าเกษตรโดยรวมยังอยู่ในเกณฑ์ดีสืบเนื่องจากการเตรียมมาตรการในการยกระดับราคาสินค้าเกษตรของรัฐบาลรองรับไว้แล้วก่อนที่ผลผลิตจะออกสู่ตลาด ตลอดจนการกำหนดมาตรการแก้ไขปัญหาด้านราคาสินค้าเกษตรให้สอดคล้องกับสถานการณ์ของสินค้าที่เปลี่ยนแปลงไปได้ทันเหตุการณ์ ประกอบกับความต้องการของตลาดสินค้าสำคัญยังมีอย่างต่อเนื่อง ในขณะที่ผลผลิตสินค้าเกษตรบางส่วนได้รับผลกระทบจากภัยแล้ง ส่งผลให้ภาวะการซื้อขายและระดับราคาสินค้าเกษตรส่วนใหญ่ยังอยู่ในเกณฑ์ดี

สำหรับความเคลื่อนไหวด้านราคาสินค้าเกษตรในเดือนกรกฎาคม ในภาพรวมยังอยู่ในเกณฑ์ดี แม้ว่าภาวะการค้าสินค้าบางชนิดจะชะลอตัวลงจากเดือนก่อน ได้แก่ *ข้าว* เป็นผลจากความต้องการเพื่อการส่งออกชะลอตัวลง ส่งผลให้ราคาอ่อนตัวลงเล็กน้อยแต่ยังอยู่ในเกณฑ์สูง *กุ้ง* ผลจากภาครัฐได้แก้ไขปัญหาโดยการรับจำนำและเชื่อมโยงตลาด รวมทั้งรณรงค์เพิ่มการบริโภคกุ้ง ส่งผลให้ราคาไม่อ่อนตัวลงอีก ส่วน *ผลไม้* สำคัญ ได้แก่ *เงาะ มังคุด ทุเรียน* และ *ลำไย* ราคาเคลื่อนไหวอยู่ในเกณฑ์ใกล้เคียงกับปีก่อน

2. แนวโน้มสถานการณ์เดือนสิงหาคม

2.1 การผลิต

แนวโน้มการผลิตสินค้าเกษตรสำคัญในเดือนสิงหาคมยังเป็นช่วงที่ผลผลิตข้าวนาปรังออกสู่ตลาดอย่างต่อเนื่อง ส่วนข้าวโพดเลี้ยงสัตว์ ผลผลิตรุ่นใหม่เริ่มออกสู่ตลาดมากขึ้น ผลผลิตประมาณ 4.178 ล้านตัน ลดลงจากปีก่อนเล็กน้อย ปาล์มน้ำมัน ผลผลิตออกสู่ตลาดมากขึ้นแต่ยังไม่เพียงพอกับความต้องการของโรงงานสกัด สุกร ภาวะการผลิตเข้าสู่ระดับปกติ ไข่ไก่ ผลผลิตยังมีปริมาณน้อยกว่าความต้องการ กุ้ง ผลผลิตออกสู่ตลาดอย่างต่อเนื่อง สำหรับผลไม้ตามฤดูกาล (เงาะ มังคุด ทูเรียน ภาคใต้) มีผลผลิตออกสู่ตลาดสม่ำเสมอ ส่วนลำไยภาคเหนือออกสู่ตลาดมากในช่วงเดือนกรกฎาคมถึงสิงหาคมซึ่งภาครัฐมีมาตรการเร่งกระจายผลผลิตภายในประเทศรวมทั้งผลักดันการส่งออกรองรับไว้แล้ว

2.2 การค้า

แนวโน้มสถานการณ์การค้าคาดว่าจะยังอยู่ในเกณฑ์ดีเนื่องจากปริมาณผลผลิตสินค้าเกษตรส่วนใหญ่ออกสู่ตลาดสอดคล้องกับความต้องการของตลาด ข้าว ราคามีแนวโน้มอ่อนตัวลงเนื่องจากการส่งออกชะลอตัว หากราคาตลาดต่ำกว่าราคารับจำนำ เกษตรกรจะนำผลผลิตเข้าร่วมโครงการรับจำนำเพิ่มขึ้น ปาล์มน้ำมันและไข่ไก่คาดว่าจะราคายังอยู่ในเกณฑ์สูงเนื่องจากผลผลิตยังไม่เพียงพอต่อความต้องการ สำหรับกระเทียมแห้ง ภาครัฐได้มีมาตรการแก้ไขปัญหากระเทียมไว้แล้วโดยการแทรกแซงรับซื้อและจัดให้มีการปรับโครงสร้างการผลิตตั้งแต่ฤดูกาลผลิต ปี 2548/49 เป็นต้นไป ส่วนผลไม้ตามฤดูกาลราคาเคลื่อนไหวอยู่ในเกณฑ์ที่เกษตรกรพอใจ มะนาว ราคามีแนวโน้มอ่อนตัวลงเนื่องจากผลผลิตประดังออกสู่ตลาดพร้อมกันจำนวนมากจนเกินความต้องการของตลาด (ก.ค.-ก.ย.) ส่งผลให้ราคาเคลื่อนไหวอยู่ในเกณฑ์ต่ำ

3. สถานการณ์รายกลุ่มสินค้า

3.1 กลุ่มสินค้าที่ผลิตเพื่อส่งออก ภาวะการค้าและการเคลื่อนไหวของราคาสินค้าเกษตรโดยรวมยังอยู่ในเกณฑ์ดีและมีความคล่องตัวต่อเนื่องจากเดือนก่อน สถานการณ์สินค้าเกษตรที่สำคัญ ได้แก่

- ข้าว กระทรวงเกษตรและสหกรณ์คาดการณ์ผลผลิตข้าวนาปรัง ปี 2548 มีปริมาณ 5.215 ล้านตันข้าวเปลือก ลดลงจากปีที่ผ่านมาร้อยละ 17.64 เนื่องจากประสบปัญหาความแห้งแล้งในช่วงเพาะปลูก ส่วนผลผลิตข้าวนาปี ปีการผลิต 2548/49 คาดว่าจะมีผลผลิตประมาณ 21.278 ล้านตันข้าวเปลือก เพิ่มขึ้นจากปี 2547/48 ร้อยละ 14.12 ซึ่งขณะนี้อยู่ในช่วงการเพาะปลูก

สำหรับการยกระดับราคาข้าว รัฐได้ใช้มาตรการรับจำนำข้าวนาปรัง ปี 2548 โดยกำหนดราคารับจำนำสูงกว่าราคารับจำนำข้าวเปลือกนาปี ปี 2547/48 ต้นละ 100 บาท ทุกชั้นคุณภาพ ประกอบกับความต้องการส่งออกที่มีอย่างต่อเนื่อง ส่งผลให้ระดับราคาข้าวเปลือกในตลาดทั่วไปยังทรงตัวอยู่ในเกณฑ์ที่เกษตรกรพอใจ โดยราคาเฉลี่ยเดือนมิถุนายน ข้าวเปลือกเจ้านาปรัง ความชื้นไม่เกิน 15% ต้นละ 6,450-7,000 บาท ข้าวเปลือกหอมมะลิ ต้นละ 7,500-8,000 บาท ข้าวเปลือกเหนียว ต้นละ 6,200-6,400 บาท ปัจจุบัน (15 ก.ค.48) ข้าวเปลือกเจ้านาปรัง ความชื้นไม่เกิน 15% อ่อนตัวลงเล็กน้อยเหลือต้นละ 6,450-6,800 บาท ข้าวเปลือกหอมมะลิ ต้นละ 7,500-7,800 บาท ส่วนข้าวเปลือกเหนียวทรงตัวอยู่ที่ต้นละ 6,200-6,400 บาท ผลการรับจำนำข้าวนาปีเมื่อสิ้นสุดโครงการ (1 พ.ย.47-15 พ.ค.48) มีปริมาณทั้งสิ้น 5.345 ล้านตัน ส่วนข้าวนาปรัง ปี 2548 (15 เม.ย.-14 ก.ค.48) ปริมาณ 315,006 ตัน

ภาวะการค้าข้าวสารโดยรวมในเดือนมิถุนายนเคลื่อนไหวอยู่ในระดับใกล้เคียงกับเดือนก่อนเนื่องจากผู้ส่งออกมีสินค้าเพียงพอต่อการส่งมอบแล้ว ปริมาณการซื้อขายมีไม่มากนัก โดยข้าวขาว 100% ชั้น 2 (ข้าวใหม่) กระสอบละ 1,123 บาท ข้าวหนึ่ง 100% เฉลี่ยกระสอบละ 1,110 บาท ข้าวหอมมะลิ 100% ชั้น 2 (ข้าวใหม่) เฉลี่ยกระสอบละ 1,471 บาท ปลายข้าวขาวเอวันเลิศ (ข้าวใหม่) เฉลี่ยกระสอบละ 818 บาท ส่วนข้าวสารเหนียว กข.6 ทรงตัวที่เฉลี่ยกระสอบละ 1,220 บาท ปัจจุบัน ราคาข้าวสารอ่อนตัวลงเล็กน้อยเนื่องจากภาวะตลาดชะลอตัว โดย ณ 15 ก.ค. 48 ข้าวขาว 100% ชั้น 2 (ข้าวใหม่) กระสอบละ 1,100-1,105 บาท ข้าวหอมมะลิ 100% ชั้น 2 (ข้าวใหม่) กระสอบละ 1,450-1,470 บาท ปลายข้าวขาวเอวันเลิศ (ข้าวใหม่) กระสอบละ 810-815 บาท ข้าวหนึ่ง 100% กระสอบละ 1,085-1,090 บาท ส่วนข้าวสารเหนียว กข.6 ยังทรงตัวต่อเนื่องจากเดือนก่อนที่กระสอบละ 1,210-1,230 บาท แนวโน้มราคาข้าวสารจะทรงตัวต่อไปอีกระยะหนึ่งเนื่องจากความต้องการของตลาดต่างประเทศจะยังไม่เพิ่มสูงขึ้นในระยะนี้

การส่งออกข้าวในปี 2548 กระทรวงพาณิชย์ตั้งเป้าหมายการส่งออกไปต่างประเทศจำนวน 8.5 ล้านตัน โดยตั้งแต่ 1 ม.ค.- 13 ก.ค.48 ส่งออกแล้วจำนวน 3,975,093 ตัน น้อยกว่าระยะเดียวกันของปีก่อนที่ส่งออกได้ 5,021,108 ตัน หรือลดลงร้อยละ 20.83

- **มันสำปะหลัง** ผลผลิตออกสู่ตลาดเกือบหมดแล้ว เกษตรกรเริ่มเพาะปลูกผลผลิตฤดูใหม่มากขึ้น สำหรับราคาซื้อขายโดยทั่วไปยังคงเคลื่อนไหวอยู่ในเกณฑ์สูงเป็นผลจากการดำเนินมาตรการรับจำนำ โดยการปรับราคาปรับรับจำนำให้สูงขึ้นเป็นระยะเพื่อกระตุ้นตลาด กอปรกับปริมาณผลผลิตที่ลดลงจากภาวะภัยแล้ง ช่วยให้ภาวะการซื้อขายหัวมันสดของเกษตรกรดีตั้งแต่ต้นฤดู ผลการรับจำนำหัวมันสำปะหลังสดเมื่อสิ้นสุดโครงการ (1 ม.ค.-30 เม.ย.48) มีปริมาณ 159,892.709 ตัน สำหรับราคาหัวมันสด (คละ) ที่เกษตรกรขายได้เฉลี่ยทั้งประเทศในเดือนมิถุนายนยังอยู่ในเกณฑ์ใกล้เคียงกับเดือนก่อน โดยมีราคาเฉลี่ย กก.ละ 1.30 บาท ส่วนราคาที่เกษตรกรขายได้หัวมันสดเชื้อแป้ง 25% จังหวัดนครราชสีมาปรับตัวสูงขึ้นเป็นเฉลี่ย กก.ละ 1.68 บาท ปัจจุบันการซื้อขายหัวมันสดมีน้อยเนื่องจากมีฝนตกในแหล่งผลิต ลานมันไม่สามารถตากมันเส้นได้ กอปรกับขาดแคลนแรงงานในการขุดหัวมันเนื่องจากแรงงานส่วนใหญ่กำลังเพาะปลูกข้าว ราคาหัวมันสดยังอยู่ในเกณฑ์สูง โดย ณ 15 ก.ค.48 ราคาหัวมันสด (คละ) ที่เกษตรกรขายได้เฉลี่ยทั้งประเทศอยู่ที่ กก.ละ 1.30 บาท และราคาหัวมันสดเชื้อแป้ง 25% จังหวัดนครราชสีมา กก.ละ 1.60-1.76 บาท แนวโน้มราคาหัวมันสดคาดว่าจะยังอยู่ในเกณฑ์ดีเนื่องจากตลาดทั้งภายในประเทศและต่างประเทศยังมีความต้องการอย่างต่อเนื่อง

- **ไก่เนื้อ** ผลผลิตออกสู่ตลาดมากขึ้นแต่มีปริมาณน้อยกว่าความต้องการบริโภคโดยรวมที่กลับเข้าสู่ภาวะปกติ ขณะเดียวกันการส่งออกไก่แปรรูปคูล่องตัวขึ้นเนื่องจากตลาดต่างประเทศมีความมั่นใจในความปลอดภัยจากโรคไข้หวัดนก ทำให้ผู้นำเข้าหันมาสั่งซื้อไก่จากไทยเพิ่มขึ้น กอปรกับผลจากการรณรงค์เพิ่มการบริโภคและส่งเสริมการจำหน่ายเนื้อไก่ร่วมกับห้างสรรพสินค้าส่งผลให้ราคาขายส่งไก่มีชีวิตหน้าโรงฆ่าเฉลี่ยเดือนมิถุนายนใกล้เคียงกับเดือนก่อน โดยมีราคา กก.ละ 30.30 บาท ปัจจุบัน (15 ก.ค.48) กก.ละ 29-32 บาท อย่างไรก็ตาม แนวโน้มราคาไก่เนื้อจะยังอยู่ในเกณฑ์สูงเนื่องจากมีคำสั่งซื้อจากประเทศญี่ปุ่นเพิ่มขึ้น รวมทั้งเกาหลี ฮองกง สิงคโปร์ เริ่มหันมานำเข้าไก่ปรุงสุกจากไทยเพิ่มขึ้นด้วย และอาจส่งออกในรูปไก่แช่แข็งได้ในระยะต่อไป สำหรับการส่งออกไก่เนื้อและผลิตภัณฑ์ในปีนี้มีปริมาณสูงขึ้นร้อยละ 16.99 เมื่อเทียบกับช่วงเดียวกันของปีที่ผ่านมา

- **กุ้ง** ผลผลิตรุ่นใหม่ออกสู่ตลาดมากขึ้น ขณะที่ผู้ส่งออกชะลอการรับซื้อเป็นผลจากปัญหาการเรียกหลักทรัพย์ค้ำประกันการชำระภาษีตอบโต้การทุ่มตลาด (Continuous Bond) ของกุ้งที่ส่งออกไปสหรัฐฯ

เพิ่มมูลค่า และการเลื่อนประกาศการให้สิทธิ GSP ของ EU ออกไปเป็นต้นปี 2549 ทำให้การส่งออกไป สหรัฐา ลดปริมาณลดกว่าร้อยละ 27 และมูลค่าลดลงร้อยละ 26 ในขณะที่การส่งออกไป EU ยังใช้อัตราภาษีเดิม ส่งผลให้ราคาคู่แข่งอ่อนตัวลงอย่างต่อเนื่อง โดยราคาคู่แข่งช้อย ณ ตลาดกลางสมุทรสาคร เฉลี่ยเดือนมิถุนายน กุ้งกุลาดำ (ขนาด 50 ตัว/กก.) กก.ละ 169 บาท กุ้งขาวแวนาไม (ขนาด 60 ตัว/กก.) กก.ละ 101 บาท ภาครัฐ จึงได้แก้ไขปัญหโดยการรับจำนำกุ้งขาว ขนาด 40-60 ตัว/กก. และกุ้งกุลาดำ ขนาด 30-100 ตัว/กก. โดยกำหนดราคารับจำนำกุ้งขาว กก.ละ 120-155 และกุ้งกุลาดำ กก.ละ 80-250 บาท ตามคุณภาพ และขยาย ระยะเวลาการดำเนินการโครงการเชื่อมโยงตลาดกุ้งปี 2547/48 จากเดิมสิ้นสุดมิถุนายน 2548 เป็นสิ้นสุด ธันวาคม 2548 ทั้งนี้ ภาครัฐได้เปิดรับจำนำกุ้ง ปี 2548/49 แล้วตั้งแต่วันที่ 29 มิ.ย.48 ผลรับจำนำถึงวันที่ 14 ก.ค.48 มีปริมาณ 594.97 ตัน (กุ้งขาว 438.55 ตัน และกุ้งกุลาดำ 156.42 ตัน) นอกจากนี้ได้มีการ รมงค์เพิ่มการบริโภคกุ้งร่วมกับห้างสรรพสินค้า และขยายตลาดรองรับผ่านร้านอาหาร ภัตตาคาร โรงแรม และบมจ. การบินไทย โดยในส่วนของการบินไทยจะจัดเมนูกุ้งบริการผู้โดยสารบนเครื่องบินและผู้ใช้บริการ ภาคพื้นดิน ระหว่างวันที่ 16 ก.ค.-31 ส.ค.48 จากการดำเนินมาตรการดังกล่าวส่งผลให้ภาวะการค้ากุ้ง เริ่มปรับตัวดีขึ้นหลังจากที่ราคาอ่อนตัวลงอย่างมากในเดือนมิถุนายน ปัจจุบัน (15 ก.ค.48) ราคาคู่แข่งช้อย ณ ตลาดกลางสมุทรสาคร กุ้งกุลาดำ (ขนาด 50 ตัว/กก.) กก.ละ 135 บาท กุ้งขาว (ขนาด 60 ตัว/กก.) กก.ละ 105 บาท นอกจากนี้ คณะกรรมการ คชก. ได้อนุมัติให้กระทรวงเกษตรและสหกรณ์ดำเนินการแทรกแซงตลาด โดยให้สถาบันเกษตรกรรับซื้อกุ้งในแหล่งผลิตนำไปจำหน่ายนอกแหล่งผลิตในภาคเหนือและภาคตะวันออกเฉียงเหนือ อีกทางหนึ่งด้วย คาดว่าผลจากการแก้ไขปัญหของภาครัฐจะส่งผลให้ราคาคู่แข่งดีขึ้นในระยะต่อไป

3.2 กลุ่มสินค้าที่ผลิตเพื่อบริโภคภายในประเทศ ภาวะการค้าและความเคลื่อนไหว ด้านราคายังอยู่ในเกณฑ์ดีทุกสินค้า สถานการณ์สินค้าที่สำคัญ ได้แก่

- **ข้าวโพดเลี้ยงสัตว์** เป็นช่วงปลายฤดูการผลิต ผู้ค้าท้องถิ่นทยอยนำข้าวโพดในสต็อก ออกจำหน่ายตามคำสั่งซื้อเท่านั้น ปริมาณการซื้อขายในตลาดมีไม่มากนัก ราคายังเคลื่อนไหวอยู่ในเกณฑ์ดี โดยราคาที่โรงงานอาหารสัตว์รับซื้อเฉลี่ยเดือนมิถุนายน กก.ละ 5.45 บาท ราคาเกษตรกรขายได้ในแหล่งผลิต จังหวัดนครราชสีมาเฉลี่ย กก.ละ 5.33 บาท และจังหวัดเพชรบูรณ์ เฉลี่ย กก.ละ 5.06 บาท ปัจจุบันผลผลิต ฤดูใหม่เริ่มออกสู่ตลาดบ้างเล็กน้อย กระทรวงเกษตรและสหกรณ์คาดว่าจะมีผลผลิตประมาณ 4.187 ล้านตัน ลดลงจากปีก่อนประมาณร้อยละ 4.8 เนื่องจากเกษตรกรบางส่วนหันไปปลูกพืชอื่น แนวโน้มราคายังอยู่ใน เกณฑ์ดี โดย ณ 15 ก.ค.48 ราคาที่โรงงานอาหารสัตว์รับซื้อ กก.ละ 5.62-5.63 บาท ราคาเกษตรกรขายได้ จังหวัดนครราชสีมา กก.ละ 5.30-5.35 บาท และจังหวัดเพชรบูรณ์ กก.ละ 5.00-5.16 บาท ผลผลิต จะทยอยออกสู่ตลาดเพิ่มขึ้นตั้งแต่เดือนสิงหาคม 2548 เป็นต้นไป โดยจะออกสู่ตลาดมากในช่วงเดือน กันยายนถึงพฤศจิกายน 2548 อาจส่งผลให้ราคาอ่อนตัวลง อย่างไรก็ตาม ภาครัฐได้มีการติดตามสถานการณ์ อย่างใกล้ชิดและเตรียมมาตรการไว้รองรับกรณีเกิดปัญหาราคาตกต่ำไว้แล้ว

- **ปาล์มน้ำมัน** ผลจากการแก้ไขปัญหาปาล์มน้ำมันอย่างเป็นระบบมาตั้งแต่ปี 2546 เป็นต้นมา โดยการกำกับดูแลระบบการนำเข้า-ส่งออกอย่างรัดกุม รวมทั้งการตรวจสอบการลักลอบนำเข้า น้ำมันปาล์มอย่างต่อเนื่อง ทำให้ราคาผลปาล์มเคลื่อนไหวอยู่ในเกณฑ์สูงมาโดยตลอดต่อเนื่องจากปี 2546 สำหรับความเคลื่อนไหวด้านการค้าในเดือนมิถุนายน แม้ว่าผลผลิตจะมีออกสู่ตลาดอย่างต่อเนื่องแต่ยังมีการ แข่งขันรับซื้อเนื่องจากปริมาณไม่เพียงพอกับกำลังการผลิตของโรงงานสกัดและอุตสาหกรรมต่อเนื่องที่มีความ ต้องการอย่างสม่ำเสมอ ส่งผลให้ราคาผลปาล์มที่เกษตรกรขายได้ (น้ำมัน 17%) ปรับตัวสูงขึ้นต่อเนื่องจาก

เดือนก่อนเป็นเฉลี่ย กก.ละ 3.19 บาท ปัจจุบัน (15 ก.ค.48) ราคาปรับตัวสูงขึ้นเป็น กก.ละ 3.25-3.80 บาท เนื่องจากมีฝนตกในแหล่งผลิตทำให้ผลผลิตออกสู่ตลาดน้อย กอปรกับคุณภาพเปอร์เซ็นต์น้ำมันสูงขึ้น คาดว่าระยะต่อไปผลปาล์มจะออกสู่ตลาดน้อยลง การแข่งขันรับซื้อจะสูงขึ้น ราคาจะยังคงอยู่ในเกณฑ์สูง

- มะพร้าว ผลผลิตมะพร้าวผลออกสู่ตลาดมากขึ้นและตรงกับฤดูกาลผลไม้หลายชนิดออกสู่ตลาดมากเช่นกัน ทำให้ความต้องการบริโภคขมที่ทำจากมะพร้าวและกะทิในครัวเรือนลดลง กอปรกับความต้องการของโรงงานกะทิสำเร็จรูปลดลงเนื่องจากโรงงานหันไปผลิตผลไม้กระป๋องแทนในขณะนี้ ส่งผลให้ราคาขายส่งมะพร้าวผลตลาด กทม. (ทับสะแกผลใหญ่ปอกเปลือก) เฉลี่ยเดือนมิถุนายนอ่อนตัวลงต่อเนื่องจากเดือนก่อนเล็กน้อย โดยมีราคาเฉลี่ยผลละ 7.07 บาท ส่วนเนื้อมะพร้าวแห้ง 90% ยังเคลื่อนไหวอยู่ในเกณฑ์ดี โดยมีราคาเฉลี่ย กก.ละ 12.15 บาท ปัจจุบัน (15 ก.ค.48) ราคาขายส่งมะพร้าวผลตลาด กทม. (ทับสะแกผลใหญ่ปอกเปลือก) ผลละ 6.00-6.50 บาท เนื้อมะพร้าวแห้ง 90% กก.ละ 12.10-12.20 บาท คาดว่าภาวะการค้าและราคามะพร้าวและผลิตภัณฑ์จะอ่อนตัวลงตามฤดูกาลแต่ยังอยู่ในเกณฑ์ดีเนื่องจากผลผลิตออกสู่ตลาดมากขึ้นขณะที่ความต้องการบริโภคทั้งตามครัวเรือนและอุตสาหกรรมต่อเนื่องจะยังไม่เพิ่มสูงขึ้นจนกว่าจะสิ้นสุดฤดูกาลผลไม้

- เกลือทะเล แม้ว่าใกล้สิ้นสุดฤดูกาลผลิตแล้วแต่ยังมีผลผลิตในมือเกษตรกร ในขณะที่ผู้ประกอบการมีสต็อกคงเหลือมาก จึงชะลอการรับซื้อ ราคาเกลือทะเลที่เกษตรกรขายได้เดือนมิถุนายนใกล้เคียงกับเดือนก่อนโดยมีราคาเฉลี่ยตันละ 706.75 บาท ปัจจุบันราคาเกลือทะเลยังคงเคลื่อนไหวอยู่ในระดับต่ำ โดย ณ 15 ก.ค.48 ราคาตันละ 700.11 บาท คาดว่าราคาจะเริ่มปรับตัวสูงขึ้นในระยะต่อไป

- ไข่ไก่ ราคาไข่ไก่คละหน้าฟาร์มปรับตัวสูงขึ้นเนื่องจากผู้บริโภคให้ความสนใจบริโภคไข่ไก่เพิ่มขึ้นเนื่องจากเป็นอาหารโปรตีนที่มีคุณค่าและราคาถูกกว่าเมื่อเทียบกับอาหารโปรตีนชนิดอื่น ประกอบกับความต้องการไข่ไก่ทางภาคใต้และภาคตะวันออกเฉียงเหนือมีเพิ่มขึ้น จึงมีการเคลื่อนย้ายไข่ไก่จากภาคกลางไปจำหน่าย ส่งผลให้ราคาไข่ไก่ปรับตัวสูงขึ้น โดยราคาขายส่งไข่ไก่ เบอร์ 3 เดือนมิถุนายนเฉลี่ยฟองละ 2.57 บาท ปัจจุบัน (15 ก.ค.48) ฟองละ 2.80-2.90 บาท แนวโน้มราคายังคงเคลื่อนไหวอยู่ในเกณฑ์สูงต่อไปอีกระยะหนึ่งและจะลดลงในช่วงปลายปีเมื่อสภาพอากาศเอื้ออำนวยให้อัตราการให้ไข่สูงขึ้น

- สุกรมีชีวิต ภาวะการจำหน่ายชะลอตัวจากปัญหาราคาที่อยู่ในเกณฑ์สูงเมื่อเปรียบเทียบกับเนื้อสัตว์ชนิดอื่น กอปรกับเป็นช่วงฤดูฝน อาหารตามธรรมชาติและสัตว์น้ำมีส่งเขตลาดเพิ่มขึ้น ขณะที่การท่องเที่ยวและการจับจ่ายใช้สอยชะลอตัว กอปรกับภาครัฐได้แก้ไขปัญหาราคาแพงโดยกำหนดให้สุกรเป็นสินค้าควบคุม รวมทั้งประสานหน่วยงานที่เกี่ยวข้องเข้มงวดการอนุญาตส่งออกและรณรงค์ให้มีการบริโภคเนื้อไก่ทดแทนและขอความร่วมมือห้างสรรพสินค้าจัดมุงธงฟ้าจำหน่ายเนื้อสุกรและเนื้อไก่ราคาประหยัดเพื่อลดภาระค่าครองชีพให้ผู้บริโภค ส่งผลให้ราคาสุกรปรับตัวลดลง โดยราคาขายส่งสุกรมีชีวิต ณ ตลาด กทม. เฉลี่ยเดือนมิถุนายน กก.ละ 51.50 บาท ปัจจุบัน (15 ก.ค.48) กก.ละ 51-52 บาท คาดว่าราคาสุกรจะทรงตัวต่อเนื่องไปอีกระยะหนึ่งเนื่องจากผู้ค้ารอตุสสถานการณ์ด้านราคา

- พืชผักและผลไม้ เป็นช่วงฤดูกาลผลไม้ ผลไม้สำคัญได้แก่ เงาะ มังคุด ทูเรียน ออกสู่ตลาดอย่างต่อเนื่อง โดยทุเรียนภาคใต้ออกสู่ตลาดมากขึ้น ส่วนเงาะและมังคุดจะออกสู่ตลาดมากในช่วงเดือนสิงหาคมถึงกันยายน ราคามีแนวโน้มอ่อนตัวลงแต่ยังอยู่ในเกณฑ์ที่เกษตรกรพอใจ ลำไยภาคเหนือ ผลผลิตออกสู่ตลาดมากตั้งแต่กลางเดือนกรกฎาคมถึงสิงหาคม ภาครัฐโดยกระทรวงเกษตรและสหกรณ์ได้แก้ไขปัญหา

โดยเร่งกระจายลำไยสดในประเทศ ผลักดันส่งออกลำไยสด ส่งเสริมการแปรรูปลำไยสีทอง และบริหารจัดการ และส่งเสริมการตลาดลำไยในประเทศและต่างประเทศ คาดว่าจะช่วยให้ราคาปรับตัวดีขึ้น *กระเทียม* จากการทำเนินมาตรการปรับโครงสร้างการผลิตของรัฐ โดยมีเงื่อนไขให้เกษตรกรที่รับการช่วยเหลือต้องปรับเปลี่ยนพื้นที่ไปปลูกพืชอื่นที่ไม่ใช่กระเทียม หอมแดง หอมหัวใหญ่ ลิ้นจี่ ลำไย และส้ม ตามหลักเกณฑ์ที่กระทรวงเกษตรและสหกรณ์กำหนด ทั้งนี้ จะจ่ายเงินชดเชยในการลดพื้นที่เพาะปลูกให้เกษตรกรที่เข้าร่วมโครงการ กก.ละ 12.00 บาท ในอัตราไร่ละไม่เกิน 12,000 บาท และหลังจากปี 2548 จะไม่มีการแทรกแซงราคากระเทียมต่อไป ราคากระเทียมแห้งคละที่เกษตรกรขายได้เฉลี่ยเดือนมิถุนายน กก.ละ 21.08 บาท ปัจจุบันผลผลิตออกสู่ตลาดมากขึ้น ราคา ณ 15 ก.ค.48 เฉลี่ย กก.ละ 19.17 บาท ส่วน *พืชผัก มะนาว* ผลผลิตออกสู่ตลาดเพิ่มขึ้น และจะประดังออกสู่ตลาดมากในช่วงเดือนกรกฎาคมถึงกันยายน ราคามีแนวโน้มอ่อนตัวลง แต่ภาวะการค้าโดยทั่วไปยังคงล่องตัว คาดว่าไม่มีปัญหาด้านราคา

3.3 กลุ่มสินค้าที่ต้องนำเข้า ภาวะการค้าและความเคลื่อนไหวด้านราคาไม่เปลี่ยนแปลงจากเดือนก่อนมากนัก แนวโน้มราคาสินค้าในกลุ่มนี้จะยังทรงตัว เนื่องจากความต้องการใช้ในธุรกิจอาหารสัตว์จะยังไม่เพิ่มสูงขึ้น ในระยะนี้ กอปรกับผู้ประกอบการโรงงานอาหารสัตว์ส่วนใหญ่มีสินค้าในสต็อกเพียงพอแก่ความต้องการ สถานการณ์สินค้าที่สำคัญ ได้แก่ *ถั่วเหลือง* ฤดูแล้ง มีผลผลิตออกสู่ตลาดไม่มากนัก ส่วนมากเป็นเกรดสกัดน้ำมัน มีขนาดเล็ก ไม่สมบูรณ์ และมีความชื้นสูง ราคาถั่วเหลืองชนิดคละที่เกษตรกรขายได้เฉลี่ยเดือนมิถุนายนทรงตัวต่อเนื่องจากเดือนก่อน ที่ กก.ละ 10.15 บาท ปัจจุบัน (15 ก.ค.48) เฉลี่ย กก.ละ 11.70 บาท สำหรับถั่วเหลืองฤดูฝนจะเริ่มออกสู่ตลาดในช่วงปลายเดือนกรกฎาคม *กากถั่วเหลือง* ความต้องการใช้ของโรงงานอาหารสัตว์ลดลง เนื่องจากผู้ประกอบการส่วนใหญ่มีสินค้าในสต็อกเพียงพอแล้ว กอปรกับราคาที่อยู่ในเกณฑ์สูง ทำให้ภาวะการค้าจำหน่ายไม่คล่องตัว โดยราคาขายส่งกากถั่วเหลืองที่ผลิตในประเทศ (เมล็ดนำเข้า) เฉลี่ยเดือนมิถุนายน เคลื่อนไหวใกล้เคียงกับเดือนก่อน โดยมีราคาเฉลี่ย กก.ละ 12.06 บาท ปัจจุบันราคาอ่อนตัวลงเล็กน้อย โดย ณ 15 ก.ค.48 ราคา กก.ละ 11.90-11.95 บาท *ปลาป่น* ความต้องการใช้ยังไม่เพิ่มขึ้น ราคาปลาป่น โปรตีน 60% เดือนมิถุนายนอ่อนตัวลงจากเดือนก่อนเล็กน้อย โดยมีราคา กก.ละ 19.72 บาท ปัจจุบันผลผลิตออกสู่ตลาดน้อยลง เนื่องจากมีคลื่นลมแรงพัดผ่านบริเวณทะเลอันดามันและอ่าวไทย เรือประมงขนาดเล็กงดออกจับปลา ราคาปลาป่น โปรตีน 60% ณ 15 ก.ค.48 ปรับตัวสูงขึ้นเป็น กก.ละ 21.00 บาท

4. มาตรการแก้ไขปัญหา/การช่วยเหลือผ่านกองทุนรวมเพื่อช่วยเหลือเกษตรกร (ด้านการตลาด)

การให้ความช่วยเหลือด้านการตลาดสินค้าเกษตร

ในปีงบประมาณ 2548 ได้อนุมัติให้ดำเนินการมาตรการช่วยเหลือสินค้าเกษตรแล้ว ได้แก่ ข้าว มันสำปะหลัง กาแฟ ลำไย กุ้งขาว กุ้งก้ามกราม และกระเทียม รวมวงเงิน 8,063.233 ล้านบาท และช่วยเหลือสินค้าเกษตรที่มีปัญหาเร่งด่วน ได้แก่ ส้ม ส้มโอ และหอมแดง วงเงิน 95 ล้านบาท (รวมวงเงินทั้งหมด 8,158.233 ล้านบาท)

วงเงินช่วยเหลือด้านการตลาดสินค้าเกษตร

AO8 : วงเงินคชก./ตาราง ปี 46

หน่วย : ล้านบาท

สินค้า	ปี 2542	ปี 2543	ปี 2544	ปี 2545	ปี 2546	ปี 2547	ปี 2548
1 ข้าว	2,676.950	3,471.610	4,148.883	4,469.366	2,608.692	5,883.549	2,211.002
2 ข้าวโพดเลี้ยงสัตว์	1,509.600	411.945	269.000	209.323	225.413	959.845	
3 มันสำปะหลัง		1,833.607	2,753.086	965.485	116.107	1,612.056	3,833.670
4 ปาล์มน้ำมัน	1,000.000	500.000	250.000				
5 มะพร้าว		150.000	145.000				
6 กาแฟ		35.600	801.783	18.548	21.308	83.500	178.623
7 หอมแดง	130.000	130.000					
8 กระเทียม			200.875				796.000
9 หอมหัวใหญ่	230.000	67.000				243.000	
10 ลูกเดือย		10.000					
11 ไข่ไก่	30.000	60.000	60.000				
12 ไข่เนื้อ		300.000					
13 สุกกร		235.000					
14 ปลาโอ		20.200					
15 ปลาเบ็ด		245.600					
16 กุ้งกุลาดำ	1,000.000					415.126	300.000
17 กุ้งขาว, กุ้งก้ามกราม							10.000
18 เกล็ดทะเล	60.000						
19 ปอ	86.000						
20 ผลไม้					672.500		
21 สับปะรด	200.000	724.000	50.000				
22 ทุเรียน	260.000	135.500	200.000	550.000			
23 ลิ้นจี่				200.000		110.000	
24 ลำไย		648.000		1,503.677	616.330	485.056	701.938
25 เงาะ	103.000	420.000	20.500	250.000			32.000
26 มังคุด				100.000			
27 เงาะ มังคุด ทุเรียน			40.000			320.000	
28 มะละกอ	60.600						
29 มะนาว	50.000	22.000					
30 พริกแห้ง		32.000					
31 อ้อยและน้ำตาลทราย		800.00					
32 น้ำมันดิบ		360.00	488.000				
รวมทั้งสิ้น	7,396.150	10,612.062	9,427.127	8,266.399	4,260.350	10,112.132	8,063.233

* หมายเหตุ : การแทรกแซงของกองและลางสาดปี 2545 ใช้งบร่วมกับการแก้ไขปัญหาราคามันปี 2545

ราคาเฉลี่ยสินค้าเกษตรสำคัญที่เกษตรกรขายได้ ปี 2543 - 2548

F: ราคาเฉลี่ยจัดกลุ่ม 48 D: AO 9

สินค้า	ราคาเฉลี่ย																
	ปี 2543			ปี 2544			ปี 2545			ปี 2546			ปี 2547			ปี 2548	
	เฉลี่ย	สูงสุด	ต่ำสุด	เฉลี่ย	สูงสุด	ต่ำสุด	เฉลี่ย	สูงสุด	ต่ำสุด	เฉลี่ย	สูงสุด	ต่ำสุด	เฉลี่ย	สูงสุด	ต่ำสุด	ม.ย.	(15 ก.ค.)
1	กลุ่มสินค้าผลิตเพื่อการส่งออก																
	4,390	4,889	3,900	4,260	4,380	4,050	4,602	4,793	4,439	4,635	4,795	4,513	5,408	5,913	4,795	6,679	6,450-6,800
		ก.พ.	ก.ย.		ก.ค.	เม.ย.		มิ.ย.	ม.ค.		ก.ค.	เม.ย.		ต.ค.	ก.พ.		
	4,688	4,967	4,341	4,385	4,421	4,339	4,646	4,728	4,514	4,593	4,700	4,434	5,568	6,068	4,704	-	-
		ก.พ.	ธ.ค.		ธ.ค.	มี.ค.		ต.ค.	ม.ค.		มี.ค.	พ.ย.		ธ.ค.	ม.ค.		
	7,362	8,177	6,413	5,628	6,583	4,822	6,116	6,874	5,216	8,095	9,315	6,425	8,423	9,567	7,178	7,389	7,500-7,800
		ก.ย.	ธ.ค.		ม.ค.	ธ.ค.		ก.ย.	ม.ค.		ก.ย.	ม.ค.		เม.ย.	ต.ค.		
	4,916	5,295	4,528	5,573	6,018	4,739	5,612	6,293	5,063	6,239	7,125	5,397	6,425	6,742	5,940	6,300	6,200-6,400
		ต.ค.	มี.ค.		ก.ค.	พ.ย.		ก.ย.	ม.ค.		ก.ย.	ม.ค.		พ.ค.	ต.ค.		
2 ^{1/2}	0.62	0.70	0.54	0.87	1.06	0.66	1.03	1.16	0.91	0.87	0.94	0.77	0.96	1.26	0.74	1.30	1.30
		มิ.ย.	ก.ย.		ก.ค.	ก.พ.		เม.ย.	ต.ค.		ก.พ.	ต.ค.		ธ.ค.	มี.ค.		
3	21.47	22.59	19.28	20.94	24.34	15.93	27.10	32.35	20.15	37.63	43.45	32.43	44.53	49.72	39.94	52.22	58.47
		ก.พ.	ม.ค.		มิ.ย.	ธ.ค.		ก.ย.	ม.ค.		ต.ค.	ม.ค.		มิ.ย.	ธ.ค.		
4	27.97	32.77	20.57	29.17	31.46	18.50	23.50	25.76	21.00	31.04	35.00	24.35	26.07	29.44	22.62	-	-
		พ.ย.	มี.ค.		เม.ย.	พ.ย.		ม.ค.	พ.ย.		ธ.ค.	มี.ค.		ม.ค.	มี.ค.		
5	25.72	29.02	22.00	30.31	34.50	23.34	25.21	31.27	21.38	26.75	35.00	19.60	24.54	30.11	14.08	30.30	29.00-32.00
		ก.พ.	เม.ย.		ก.ค.	มี.ค.		ม.ค.	ก.ย.		ก.ค.	มี.ค.		เม.ย.	ก.พ.		
6	293	347	256	255	303	203	244	275	220	215	239	154	185	263	155	169	135
		ส.ค.	ม.ค.		ม.ค.	ต.ค.		ก.พ.	ก.ค.		เม.ย.	ต.ค.		ก.พ.	ธ.ค.		
7	2.27	3.57	1.54	2.53	3.50	1.55	4.42	4.96	3.73	4.42	4.75	3.13	4.55	5.25	3.95	3.65	4.40
		ก.ย.	มิ.ย.		ก.ย.	มี.ค.		ต.ค.	ม.ค.		มิ.ย.	พ.ย.		ก.ค.	พ.ย.		
8	18.08	18.38	17.79	35.00	37.75	32.25	30.25	38.25	20.75	29.11	35.00	23.95	29.82	38.00	21.50	34.10	22.00
		ก.ค.	ส.ค.		ก.ค.	ส.ค.		มิ.ย.	ก.ค.		ม.ค.	ก.ย.		ก.พ.-มี.ค.	ก.ค.		
														พ.ย.-ธ.ค.			

	สินค้า	ราคาเฉลี่ย																
		ปี 2543			ปี 2544			ปี 2545			ปี 2546			ปี 2547			ปี 2548	
		เฉลี่ย	สูงสุด	ต่ำสุด	เฉลี่ย	สูงสุด	ต่ำสุด	เฉลี่ย	สูงสุด	ต่ำสุด	เฉลี่ย	สูงสุด	ต่ำสุด	เฉลี่ย	สูงสุด	ต่ำสุด	มี.ย.	(15 ก.ค.)
	กลุ่มสินค้าผลิตเพื่อบริโภคภายในประเทศ																	
9 ^{2/}	ข้าวโพดเลี้ยงสัตว์ (ความชื้นไม่เกิน 14.5%) (บาท/กก.)	4.26	4.89	3.52	3.93	4.03	3.83	4.17	4.36	3.89	4.48	4.72	4.20	5.00	6.63	4.03	4.82	5.08
			เม.ย.	ก.ย.		มี.ย.	มี.ค.		พ.ค.	ม.ค.		ก.ค.-ส.ค.	ม.ค.		มี.ย.	ก.พ.		
10	ปาล์มทะลาย คุณภาพเปอร์เซ็นต์น้ำมัน 17% (บาท/กก.)	1.83	2.58	1.45	1.43	2.09	1.00	2.70	4.71	2.06	2.76	4.03	1.96	3.38	3.99	2.84	3.19	3.25-3.80
			มี.ย.	มี.ค.		ธ.ค.	มี.ค.		ธ.ค.	พ.ค.		ม.ค.	เม.ย.		ธ.ค.	มี.ย.		
11	มะพร้าว ผลใหญ่แห้งทั้งเปลือก (บาท/ผล)	2.60	5.20	1.72	2.52	3.91	1.97	3.31	4.52	2.21	3.41	3.87	2.67	4.42	5.84	3.30	4.05	3.84
			ม.ค.	ก.ย.		พ.ย.	ก.พ.		เม.ย.	ก.ย.		พ.ย.	ก.ค.		ก.พ.	ธ.ค.		
12 ^{3/}	หอมหัวใหญ่ เบอร์ 1 (บาท/กก.)	4.33	13.66	3.00	5.84	18.40	5.62	5.67	14.50	5.52	15.74	24.30	10.50	6.51	13.27	2.50	-	-
			พ.ย.	เม.ย.		ธ.ค.	มี.ค.		ธ.ค.	ม.ค.		ม.ค.	มี.ค.		ม.ค.	มี.ค.		
13	หอมแดง แห้งใหญ่คละ (บาท/กก.)	10.42	28.17	6.80	15.24	33.35	10.83	17.44	40.84	11.67	16.35	23.44	12.85	9.32	12.70	6.85	-	-
			ก.ย.	ม.ค.		ธ.ค.	ม.ค.		พ.ย.	มี.ค.		ม.ค.	ม.ค.		มี.ย.	มี.ค.		
14	กระเทียม แห้งใหญ่คละ (บาท/กก.)	24.26	32.38	18.75	20.33	31.08	15.15	22.42	36.43	19.16	27.62	34.64	22.74	19.65	23.77	16.23	21.08	19.17
			ก.พ.	มี.ค.		ธ.ค.	พ.ค.		พ.ย.	มี.ค.		ม.ค.	เม.ย.		ก.พ.	มี.ค.		
15	สุกร ขายส่ง ตลาดกทม. (บาท/กก.)	33.86	35.24	31.06	37.12	42.50	30.55	37.41	40.69	32.03	32.82	38.93	24.60	44.95	55.22	37.33	51.50	51.00-52.00
			ก.ค.	ธ.ค.		มี.ย.	ม.ค.		ธ.ค.	ธ.ค.		มี.ย.	มี.ค.		เม.ย.	ม.ค.		
16	ไข่ไก่สด คละ (บาท/ฟอง)	1.17	1.35	1.02	1.50	1.74	1.01	1.41	1.58	1.17	1.42	1.63	1.02	2.01	2.45	1.40	2.40	2.60
			ก.ย.	ธ.ค.		ก.ย.	ม.ค.		พ.ค.	ธ.ค.		ก.ย.	ม.ค.		ก.ค.	ก.พ.		
17	เกลือทะเล (บาท/ตัน)	1,609	2,044	944	1,728	1,917	1,316	1,298	1,557	1,147	972	1,079	778	1,027	1,153	914	707	700.11
			ก.ค.	ก.พ.		ก.ย.	ม.ค.		ม.ค.	พ.ค.		ม.ค.	พ.ค.		ก.พ.	เม.ย.		

	สินค้า	ราคาเฉลี่ย																
		ปี 2543			ปี 2544			ปี 2545			ปี 2546			ปี 2547			ปี 2548	
		เฉลี่ย	สูงสุด	ต่ำสุด	เฉลี่ย	สูงสุด	ต่ำสุด	เฉลี่ย	สูงสุด	ต่ำสุด	เฉลี่ย	สูงสุด	ต่ำสุด	เฉลี่ย	สูงสุด	ต่ำสุด	ม.ย.	(15 ก.ค.)
18	กลุ่มสินค้าที่ต้องนำเข้า ถั่วเหลือง ชนิดคละ (บาท/กก.)	9.25	9.87	8.11	9.72	10.10	9.06	10.16	11.36	9.48	10.29	11.64	9.73	12.29	15.28	9.79	10.15	11.70
			ธ.ค.	ก.พ.		พ.ย.	ส.ค.		มิ.ย.	ม.ค.		ธ.ค.	ต.ค.		เม.ย.	ต.ค.		
19	กากถั่วเหลือง ผลิตจากเมล็ดในประเทศ ขายส่ง กทม. (บาท/กก.)	9.87	10.95	9.50	10.87	11.23	10.08	10.38	10.59	10.14	11.57	13.18	10.65	13.51	15.80	11.29	12.42	12.30-12.40
			ธ.ค.	ม.ค.		ก.พ.	ธ.ค.		ธ.ค.	เม.ย.		พ.ย.	ม.ค.		พ.ค.	ต.ค.		
20	ปลาป่น เบอร์ 3 ตลาด กทม. (บาท/กก.)	14.45	16.11	13.23	18.77	21.88	16.35	18.22	21.14	16.07	18.83	20.35	16.55	21.67	24.73	16.41	19.72	21.00
			มิ.ย.	ก.พ.		ก.ค.	ธ.ค.		มี.ค.	ต.ค.		พ.ย.	ม.ค.		ก.ย.	ก.พ.		

หมายเหตุ-

^{1/} ปีการผลิต เริ่มตั้งแต่ ต.ค. - ก.ย.

^{2/} ปีการผลิต เริ่มตั้งแต่ ก.ค. - มิ.ย.

^{3/} ปีการผลิต เริ่มตั้งแต่ พ.ย. - เม.ย.

ราคาจำหน่ายสินค้าเกษตร ปี 2548/49

ลำดับที่	สินค้า	ราคาจำหน่าย																												
1.	กุ้ง	<p>กำหนดราคาจำหน่ายกุ้งขาวแวนนาไมและกุ้งกุลาดำทั้งตัว ณ จุดรับฝาก (หน้าห้องเย็น) ดังนี้</p> <table border="1"> <thead> <tr> <th data-bbox="496 488 703 528">ขนาดกุ้ง</th> <th data-bbox="1174 488 1278 528">บาท/กก.</th> </tr> </thead> <tbody> <tr> <td colspan="2" data-bbox="496 555 703 595">กุ้งขาวแวนนาไม</td> </tr> <tr> <td data-bbox="528 622 863 663">1) ขนาด 40 ตัวต่อกิโลกรัม</td> <td data-bbox="1206 622 1254 663">155</td> </tr> <tr> <td data-bbox="528 674 863 714">2) ขนาด 50 ตัวต่อกิโลกรัม</td> <td data-bbox="1206 674 1254 714">135</td> </tr> <tr> <td data-bbox="528 725 863 766">3) ขนาด 60 ตัวต่อกิโลกรัม</td> <td data-bbox="1206 725 1254 766">120</td> </tr> <tr> <td colspan="2" data-bbox="496 792 616 833">กุ้งกุลาดำ</td> </tr> <tr> <td data-bbox="528 860 863 900">1) ขนาด 30 ตัวต่อกิโลกรัม</td> <td data-bbox="1206 860 1254 900">250</td> </tr> <tr> <td data-bbox="528 911 863 952">2) ขนาด 40 ตัวต่อกิโลกรัม</td> <td data-bbox="1206 911 1254 952">220</td> </tr> <tr> <td data-bbox="528 963 863 1003">3) ขนาด 50 ตัวต่อกิโลกรัม</td> <td data-bbox="1206 963 1254 1003">190</td> </tr> <tr> <td data-bbox="528 1014 863 1055">4) ขนาด 60 ตัวต่อกิโลกรัม</td> <td data-bbox="1206 1014 1254 1055">160</td> </tr> <tr> <td data-bbox="528 1066 863 1106">5) ขนาด 70 ตัวต่อกิโลกรัม</td> <td data-bbox="1206 1066 1254 1106">140</td> </tr> <tr> <td data-bbox="528 1117 863 1158">6) ขนาด 80 ตัวต่อกิโลกรัม</td> <td data-bbox="1206 1117 1254 1158">120</td> </tr> <tr> <td data-bbox="528 1169 863 1209">7) ขนาด 90 ตัวต่อกิโลกรัม</td> <td data-bbox="1206 1169 1254 1209">100</td> </tr> <tr> <td data-bbox="528 1220 863 1261">8) ขนาด 100 ตัวต่อกิโลกรัม</td> <td data-bbox="1206 1220 1254 1261">80</td> </tr> </tbody> </table> <p>ราคาจำหน่ายให้ปรับเพิ่ม - ลดตามสัดส่วนของกุ้งในแต่ละช่วงขนาด</p>	ขนาดกุ้ง	บาท/กก.	กุ้งขาวแวนนาไม		1) ขนาด 40 ตัวต่อกิโลกรัม	155	2) ขนาด 50 ตัวต่อกิโลกรัม	135	3) ขนาด 60 ตัวต่อกิโลกรัม	120	กุ้งกุลาดำ		1) ขนาด 30 ตัวต่อกิโลกรัม	250	2) ขนาด 40 ตัวต่อกิโลกรัม	220	3) ขนาด 50 ตัวต่อกิโลกรัม	190	4) ขนาด 60 ตัวต่อกิโลกรัม	160	5) ขนาด 70 ตัวต่อกิโลกรัม	140	6) ขนาด 80 ตัวต่อกิโลกรัม	120	7) ขนาด 90 ตัวต่อกิโลกรัม	100	8) ขนาด 100 ตัวต่อกิโลกรัม	80
ขนาดกุ้ง	บาท/กก.																													
กุ้งขาวแวนนาไม																														
1) ขนาด 40 ตัวต่อกิโลกรัม	155																													
2) ขนาด 50 ตัวต่อกิโลกรัม	135																													
3) ขนาด 60 ตัวต่อกิโลกรัม	120																													
กุ้งกุลาดำ																														
1) ขนาด 30 ตัวต่อกิโลกรัม	250																													
2) ขนาด 40 ตัวต่อกิโลกรัม	220																													
3) ขนาด 50 ตัวต่อกิโลกรัม	190																													
4) ขนาด 60 ตัวต่อกิโลกรัม	160																													
5) ขนาด 70 ตัวต่อกิโลกรัม	140																													
6) ขนาด 80 ตัวต่อกิโลกรัม	120																													
7) ขนาด 90 ตัวต่อกิโลกรัม	100																													
8) ขนาด 100 ตัวต่อกิโลกรัม	80																													

ราคาปรับจํานำสินค้ำเกษตร ปี 2547/48

ลำดับที่	สินค้ำ	ราคาปรับจํานำ																												
1.	ข้าวหน้าปี	กำหนดราคาปรับจํานำข้าวเปลือกหน้าปี ปีการผลิต 2547/48 (ณ ความชื้นไม่เกิน 15%) ดังนี้ <div style="text-align: center;"> <table border="0"> <tr> <td>ชนิดข้าว</td> <td>บาท/ตัน</td> </tr> </table> </div> <p>1) ข้าวเปลือกหอมมะลิ</p> <table border="0"> <tr> <td>ข้าวเปลือกหอมมะลิ ชนิดสีได้ตันข้าว 42 กรัม</td> <td>10,000</td> </tr> <tr> <td>ข้าวเปลือกหอมมะลิ ชนิดสีได้ตันข้าว 40 กรัม</td> <td>9,900</td> </tr> <tr> <td>ข้าวเปลือกหอมมะลิ ชนิดสีได้ตันข้าว 38 กรัม</td> <td>9,800</td> </tr> <tr> <td>ข้าวเปลือกหอมมะลิ ชนิดสีได้ตันข้าว 36 กรัม</td> <td>9,700</td> </tr> </table> <p>หมายเหตุ : โดยให้ปรับเพิ่ม - ลดตามจำนวนกรัม ในอัตรากรัมละ 50 บาท สำหรับการรับจํานำข้าวเปลือกหอมมะลิที่ยังคงของเกษตรกรให้กำหนดราคาปรับจํานำตันละ 8,700 บาท ส่วนข้าวเปลือกหอมจังหวัดในภาคเหนือตอนล่างและภาคกลางให้กำหนดราคาปรับจํานำตันละ 7,460 - 7,700 บาท ตามคุณภาพที่กำหนด</p> <p>2) ข้าวเปลือกเจ้าหน้าปี</p> <table border="0"> <tr> <td>ข้าวเปลือกเจ้าหน้าปี 100% (ชนิดสีเป็นข้าวสาร 100%)</td> <td>6,600</td> </tr> <tr> <td>ข้าวเปลือกเจ้าหน้าปี 5% (ชนิดสีเป็นข้าวสาร 5%)</td> <td>6,500</td> </tr> <tr> <td>ข้าวเปลือกเจ้าหน้าปี 10% (ชนิดสีเป็นข้าวสาร 10%)</td> <td>6,400</td> </tr> <tr> <td>ข้าวเปลือกเจ้าหน้าปี 15% (ชนิดสีเป็นข้าวสาร 15%)</td> <td>6,300</td> </tr> <tr> <td>ข้าวเปลือกเจ้าหน้าปี 25% (ชนิดสีเป็นข้าวสาร 25%)</td> <td>6,200</td> </tr> <tr> <td>ข้าวเปลือกปทุมธานี</td> <td>6,600</td> </tr> <tr> <td>ข้าวเปลือกหอมสุพรรณบุรี</td> <td>6,500</td> </tr> </table> <p>3) ข้าวเปลือกเหนียว</p> <table border="0"> <tr> <td>ข้าวเปลือกเหนียว 10% เมล็ดยาว</td> <td>7,200</td> </tr> <tr> <td>ข้าวเปลือกเหนียวคละ</td> <td>7,000</td> </tr> </table>	ชนิดข้าว	บาท/ตัน	ข้าวเปลือกหอมมะลิ ชนิดสีได้ตันข้าว 42 กรัม	10,000	ข้าวเปลือกหอมมะลิ ชนิดสีได้ตันข้าว 40 กรัม	9,900	ข้าวเปลือกหอมมะลิ ชนิดสีได้ตันข้าว 38 กรัม	9,800	ข้าวเปลือกหอมมะลิ ชนิดสีได้ตันข้าว 36 กรัม	9,700	ข้าวเปลือกเจ้าหน้าปี 100% (ชนิดสีเป็นข้าวสาร 100%)	6,600	ข้าวเปลือกเจ้าหน้าปี 5% (ชนิดสีเป็นข้าวสาร 5%)	6,500	ข้าวเปลือกเจ้าหน้าปี 10% (ชนิดสีเป็นข้าวสาร 10%)	6,400	ข้าวเปลือกเจ้าหน้าปี 15% (ชนิดสีเป็นข้าวสาร 15%)	6,300	ข้าวเปลือกเจ้าหน้าปี 25% (ชนิดสีเป็นข้าวสาร 25%)	6,200	ข้าวเปลือกปทุมธานี	6,600	ข้าวเปลือกหอมสุพรรณบุรี	6,500	ข้าวเปลือกเหนียว 10% เมล็ดยาว	7,200	ข้าวเปลือกเหนียวคละ	7,000
ชนิดข้าว	บาท/ตัน																													
ข้าวเปลือกหอมมะลิ ชนิดสีได้ตันข้าว 42 กรัม	10,000																													
ข้าวเปลือกหอมมะลิ ชนิดสีได้ตันข้าว 40 กรัม	9,900																													
ข้าวเปลือกหอมมะลิ ชนิดสีได้ตันข้าว 38 กรัม	9,800																													
ข้าวเปลือกหอมมะลิ ชนิดสีได้ตันข้าว 36 กรัม	9,700																													
ข้าวเปลือกเจ้าหน้าปี 100% (ชนิดสีเป็นข้าวสาร 100%)	6,600																													
ข้าวเปลือกเจ้าหน้าปี 5% (ชนิดสีเป็นข้าวสาร 5%)	6,500																													
ข้าวเปลือกเจ้าหน้าปี 10% (ชนิดสีเป็นข้าวสาร 10%)	6,400																													
ข้าวเปลือกเจ้าหน้าปี 15% (ชนิดสีเป็นข้าวสาร 15%)	6,300																													
ข้าวเปลือกเจ้าหน้าปี 25% (ชนิดสีเป็นข้าวสาร 25%)	6,200																													
ข้าวเปลือกปทุมธานี	6,600																													
ข้าวเปลือกหอมสุพรรณบุรี	6,500																													
ข้าวเปลือกเหนียว 10% เมล็ดยาว	7,200																													
ข้าวเปลือกเหนียวคละ	7,000																													
	ข้าวหน้าปี	กำหนดราคาปรับจํานำข้าวเปลือกหน้าปี ปี 2548 (ณ ความชื้นไม่เกิน 15%) ดังนี้ <div style="text-align: center;"> <table border="0"> <tr> <td>ชนิดข้าว</td> <td>บาท/ตัน</td> </tr> </table> </div> <table border="0"> <tr> <td>ข้าวเปลือกเจ้าหน้าปี 100%</td> <td>6,700</td> </tr> <tr> <td>ข้าวเปลือกเจ้าหน้าปี 5%</td> <td>6,600</td> </tr> <tr> <td>ข้าวเปลือกเจ้าหน้าปี 10%</td> <td>6,500</td> </tr> <tr> <td>ข้าวเปลือกเจ้าหน้าปี 15%</td> <td>6,400</td> </tr> <tr> <td>ข้าวเปลือกเจ้าหน้าปี 25%</td> <td>6,300</td> </tr> <tr> <td>ข้าวเปลือกปทุมธานี</td> <td>6,700</td> </tr> <tr> <td>ข้าวเปลือกหอมสุพรรณบุรี</td> <td>6,600</td> </tr> </table>	ชนิดข้าว	บาท/ตัน	ข้าวเปลือกเจ้าหน้าปี 100%	6,700	ข้าวเปลือกเจ้าหน้าปี 5%	6,600	ข้าวเปลือกเจ้าหน้าปี 10%	6,500	ข้าวเปลือกเจ้าหน้าปี 15%	6,400	ข้าวเปลือกเจ้าหน้าปี 25%	6,300	ข้าวเปลือกปทุมธานี	6,700	ข้าวเปลือกหอมสุพรรณบุรี	6,600												
ชนิดข้าว	บาท/ตัน																													
ข้าวเปลือกเจ้าหน้าปี 100%	6,700																													
ข้าวเปลือกเจ้าหน้าปี 5%	6,600																													
ข้าวเปลือกเจ้าหน้าปี 10%	6,500																													
ข้าวเปลือกเจ้าหน้าปี 15%	6,400																													
ข้าวเปลือกเจ้าหน้าปี 25%	6,300																													
ข้าวเปลือกปทุมธานี	6,700																													
ข้าวเปลือกหอมสุพรรณบุรี	6,600																													

ลำดับที่	สินค้า	ราคารับจำหน่าย																		
2.	มันสำปะหลัง	กำหนดราคาจำหน่ายหัวมันสำปะหลังสดที่เชื้อแป้ง 25% ฤดูกาลผลิต ปี 2547/48 ณ จุดรับจำหน่าย ดังนี้ <table style="width: 100%; border: none;"> <tr> <td style="text-align: center;">ระยะเวลา</td> <td style="text-align: right;">บาท/กก.</td> </tr> <tr> <td style="text-align: center;">ม.ค.- เม.ย. 48</td> <td style="text-align: right;">1.50</td> </tr> </table> <p style="text-align: center;">ทั้งนี้ให้เพิ่ม/ลด ราคาจำหน่ายได้ตามเปอร์เซ็นต์เชื้อแป้งเปอร์เซ็นต์ละ 0.02 บาท</p>	ระยะเวลา	บาท/กก.	ม.ค.- เม.ย. 48	1.50														
ระยะเวลา	บาท/กก.																			
ม.ค.- เม.ย. 48	1.50																			
3.	ข้าวโพดเลี้ยงสัตว์	กำหนดราคาจำหน่ายข้าวโพดเลี้ยงสัตว์ ปี 2547/48 ณ จุดรับจำหน่ายของ อคส. ดังนี้ <table style="width: 100%; border: none;"> <tr> <td style="text-align: center;">ระดับความชื้น</td> <td style="text-align: right;">ข้าวโพดเมล็ด</td> </tr> <tr> <td style="text-align: center;">1) ความชื้น 30.0 – 25.1 %</td> <td style="text-align: right;">3.97</td> </tr> <tr> <td style="text-align: center;">2) ความชื้น 25.0 – 22.1 %</td> <td style="text-align: right;">4.19</td> </tr> <tr> <td style="text-align: center;">3) ความชื้น 22.0 – 19.6 %</td> <td style="text-align: right;">4.36</td> </tr> <tr> <td style="text-align: center;">4) ความชื้น 19.5 – 17.1 %</td> <td style="text-align: right;">4.53</td> </tr> <tr> <td style="text-align: center;">5) ความชื้น 17.0 – 14.6 %</td> <td style="text-align: right;">4.67</td> </tr> <tr> <td style="text-align: center;">6) ความชื้น 14.5 %</td> <td style="text-align: right;">5.00</td> </tr> </table>	ระดับความชื้น	ข้าวโพดเมล็ด	1) ความชื้น 30.0 – 25.1 %	3.97	2) ความชื้น 25.0 – 22.1 %	4.19	3) ความชื้น 22.0 – 19.6 %	4.36	4) ความชื้น 19.5 – 17.1 %	4.53	5) ความชื้น 17.0 – 14.6 %	4.67	6) ความชื้น 14.5 %	5.00				
ระดับความชื้น	ข้าวโพดเมล็ด																			
1) ความชื้น 30.0 – 25.1 %	3.97																			
2) ความชื้น 25.0 – 22.1 %	4.19																			
3) ความชื้น 22.0 – 19.6 %	4.36																			
4) ความชื้น 19.5 – 17.1 %	4.53																			
5) ความชื้น 17.0 – 14.6 %	4.67																			
6) ความชื้น 14.5 %	5.00																			
4.	กาแฟ	กำหนดราคาจำหน่ายเมล็ดกาแฟพันธุ์โรบัสต้า ฤดูกาลผลิต ปี 2547/48 ณ จุดรับจำหน่าย ณ แหล่งผลิต ดังนี้ <table style="width: 100%; border: none;"> <tr> <td style="text-align: center;">เกรด</td> <td style="text-align: center;">ระดับความชื้น</td> <td style="text-align: center;">ข้อบกพร่อง</td> <td style="text-align: right;">บาท/กก.</td> </tr> <tr> <td style="text-align: center;">1) เกรดดี</td> <td style="text-align: center;">ไม่เกินร้อยละ 13</td> <td style="text-align: center;">ไม่เกินร้อยละ 5</td> <td style="text-align: right;">35</td> </tr> <tr> <td style="text-align: center;">2) เกรดหนึ่ง</td> <td style="text-align: center;">ไม่เกินร้อยละ 13</td> <td style="text-align: center;">ไม่เกินร้อยละ 7</td> <td style="text-align: right;">32</td> </tr> <tr> <td style="text-align: center;">3) เกรดสอง</td> <td style="text-align: center;">ไม่เกินร้อยละ 13</td> <td style="text-align: center;">ไม่เกินร้อยละ 15</td> <td style="text-align: right;">26</td> </tr> </table>	เกรด	ระดับความชื้น	ข้อบกพร่อง	บาท/กก.	1) เกรดดี	ไม่เกินร้อยละ 13	ไม่เกินร้อยละ 5	35	2) เกรดหนึ่ง	ไม่เกินร้อยละ 13	ไม่เกินร้อยละ 7	32	3) เกรดสอง	ไม่เกินร้อยละ 13	ไม่เกินร้อยละ 15	26		
เกรด	ระดับความชื้น	ข้อบกพร่อง	บาท/กก.																	
1) เกรดดี	ไม่เกินร้อยละ 13	ไม่เกินร้อยละ 5	35																	
2) เกรดหนึ่ง	ไม่เกินร้อยละ 13	ไม่เกินร้อยละ 7	32																	
3) เกรดสอง	ไม่เกินร้อยละ 13	ไม่เกินร้อยละ 15	26																	
5.	กึ่งกุลาดำ	กำหนดราคาจำหน่ายกึ่งกุลาดำทั้งตัว ณ จุดรับฝาก (หน้าห้องเย็น) ดังนี้ <table style="width: 100%; border: none;"> <tr> <td style="text-align: center;">ขนาดกึ่ง</td> <td style="text-align: right;">บาท/กก.</td> </tr> <tr> <td style="text-align: center;">1) ขนาด 30 ตัวต่อกิโลกรัม</td> <td style="text-align: right;">280</td> </tr> <tr> <td style="text-align: center;">2) ขนาด 40 ตัวต่อกิโลกรัม</td> <td style="text-align: right;">240</td> </tr> <tr> <td style="text-align: center;">3) ขนาด 50 ตัวต่อกิโลกรัม</td> <td style="text-align: right;">200</td> </tr> <tr> <td style="text-align: center;">4) ขนาด 60 ตัวต่อกิโลกรัม</td> <td style="text-align: right;">160</td> </tr> <tr> <td style="text-align: center;">5) ขนาด 70 ตัวต่อกิโลกรัม</td> <td style="text-align: right;">140</td> </tr> <tr> <td style="text-align: center;">6) ขนาด 80 ตัวต่อกิโลกรัม</td> <td style="text-align: right;">120</td> </tr> <tr> <td style="text-align: center;">7) ขนาด 90 ตัวต่อกิโลกรัม</td> <td style="text-align: right;">100</td> </tr> <tr> <td style="text-align: center;">8) ขนาด 100 ตัวต่อกิโลกรัม</td> <td style="text-align: right;">80</td> </tr> </table> <p>ราคาจำหน่ายให้ปรับเพิ่ม - ลดตามสัดส่วนของกึ่งในแต่ละช่วงขนาด</p>	ขนาดกึ่ง	บาท/กก.	1) ขนาด 30 ตัวต่อกิโลกรัม	280	2) ขนาด 40 ตัวต่อกิโลกรัม	240	3) ขนาด 50 ตัวต่อกิโลกรัม	200	4) ขนาด 60 ตัวต่อกิโลกรัม	160	5) ขนาด 70 ตัวต่อกิโลกรัม	140	6) ขนาด 80 ตัวต่อกิโลกรัม	120	7) ขนาด 90 ตัวต่อกิโลกรัม	100	8) ขนาด 100 ตัวต่อกิโลกรัม	80
ขนาดกึ่ง	บาท/กก.																			
1) ขนาด 30 ตัวต่อกิโลกรัม	280																			
2) ขนาด 40 ตัวต่อกิโลกรัม	240																			
3) ขนาด 50 ตัวต่อกิโลกรัม	200																			
4) ขนาด 60 ตัวต่อกิโลกรัม	160																			
5) ขนาด 70 ตัวต่อกิโลกรัม	140																			
6) ขนาด 80 ตัวต่อกิโลกรัม	120																			
7) ขนาด 90 ตัวต่อกิโลกรัม	100																			
8) ขนาด 100 ตัวต่อกิโลกรัม	80																			

ข้าว

1. การผลิตและความต้องการใช้

	2544/45	2545/46	2546/47	2547/48 (คาดการณ์)	2548/49* (พยากรณ์)
ผลผลิตข้าว (ล้านตันข้าวเปลือก)					
โลก	603.812	572.603	590.103	608.745	621.772*
ไทย					
- นาปี	20.899	19.631	20.909	18.645	21.278
- นาปรัง	5.624	6.426	6.332	5.215	5.692
รวม	26.523	26.057	27.241	23.860	26.970*
ความต้องการ	14.798	15.049	15.338	15.545 (เป้าหมาย)	15.509
ส่งออก (มค. - ธค.) (ข้าวสาร)	7.245	7.552	10.137	8.500	8.000*
ปริมาณคงเหลือ	6.512	6.059	5.370	-	-
* ข้อมูลพยากรณ์ของกระทรวงเกษตรสหรัฐฯ (USDA)					
ราคา (บาท/ตัน) (พย.- ตค.)				(พย.47 - มิย.48)	
- ข้าวเปลือกเจ้าหอมมะลิ	5,864	7,767	8,524	7,884	-
- ข้าวเปลือกเจ้านาปี 5%	4,580	4,667	4,535	6,119	-
- ข้าวเปลือกเจ้าเหนียว	5,524	6,090	6,470	6,211	-
- ข้าวเปลือกเจ้านาปรัง (มค.-ธค.)	4,602	4,631	5,408	6,587	-
ต้นทุนการผลิต (บาท/ตัน)					
ข้าวเปลือกหอมมะลิ	5,746.82	6,200.77	6,183.00	6,810.00	7,069
ข้าวเปลือกเจ้านาปี	3,994.52	4,451.55	4,669.00	4,106.00	4,469
ข้าวเปลือกเหนียว	4,798.22	5,064.19	5,149.00	6,296.00	5,771
ข้าวเปลือกนาปรัง	3,344.32	3,581.00	3,633.00	4,348.00	-

2. สถานการณ์การผลิต กระทรวงเกษตรและสหกรณ์พยากรณ์การผลิตข้าว ปี 2548/49 ดังนี้

พื้นที่เพาะปลูก ผลผลิตข้าวนาปี ปี 2548/49

ภาค	พื้นที่เพาะปลูก (ล้านไร่)			ผลผลิต (ล้านตัน)		
	2547/48	2548/49	Δ%	2547/48	2548/49	Δ%
รวม	57.480	57.838	0.62	18.645	21.278	14.12
เหนือ	12.717	12.780	0.52	5.078	5.569	9.66
ตะวันออกเฉียงเหนือ	32.790	32.984	0.59	7.914	9.762	23.34
กลาง	9.856	9.935	0.81	4.865	5.144	5.73
ใต้	2.117	2.136	0.88	0.787	0.804	2.12

ที่มา : สำนักงานเศรษฐกิจการเกษตร

กระทรวงเกษตรและสหกรณ์คาดว่า พื้นที่ปลูกข้าวนาปี ปีการเพาะปลูก 2548/49 ฤดูใหม่ มีพื้นที่ 57.838 ล้านไร่ เพิ่มขึ้นจากปี 2547/48 ประมาณ 0.358 ล้านไร่ หรือคิดเป็นร้อยละ 0.62 และ ผลผลิตประมาณ 21.278 ล้านตันข้าวเปลือก เพิ่มขึ้นจากปีที่แล้วประมาณ 2.633 ล้านตันข้าวเปลือก คิดเป็น ร้อยละ 14.12 เนื่องจากในปีที่ผ่านมาเกษตรกรขยายผลผลิตได้ราคาสูง และในบางพื้นที่ที่ได้รับผลกระทบจาก ภัยแล้งไม่สามารถทำนาได้ในฤดูการผลิตใหม่ ถ้าดินฟ้าอากาศปีนี้ปกติเกษตรกรจะทำการเพาะปลูกเพิ่มขึ้น ผลผลิตข้าวนาปีจะเริ่มออกสู่ตลาดได้ตั้งแต่เดือนสิงหาคมเป็นต้นไป และออกสู่ตลาดมากสุดในช่วงเดือน พฤศจิกายน ร้อยละ 46.04 (9.796 ล้านตันข้าวเปลือก) และเดือนธันวาคม ร้อยละ 30.26 (6.438 ล้านตัน ข้าวเปลือก)

3. ภาวะและราคาข้าว

ในช่วงเดือนมิถุนายน 2548 ราคาข้าวเปลือกหอมมะลิ (ชนิดสีได้ต้นข้าว 36 กรัม) ราคาเฉลี่ย ตันละ 7,689 บาท ลดลงจากเดือนพฤษภาคม 2548 ที่มีราคาตันละ 7,909 บาท สำหรับข้าวเปลือกเหนียว 10% เมล็ดยาว ราคาตันละ 6,300 บาท ทรงตัวเท่าเดือนพฤษภาคม 2548 ส่วนข้าวเปลือกเจ้า 5% (นาปรัง) ราคาเฉลี่ยตันละ 6,679 บาท ลดลงจากเดือนพฤษภาคมที่มีราคาตันละ 6,688 บาท เนื่องจากความต้องการ ของผู้ประกอบการโรงสีและผู้ส่งออกชะลอตัว ปริมาณการซื้อขายมีไม่มากนัก ในขณะที่ปริมาณผลผลิตข้าวนา ปรังออกสู่ตลาดได้อย่างต่อเนื่อง ซึ่งขณะนี้ได้มีการดำเนินมาตรการรับจำนำข้าวเปลือกของรัฐ จะส่งผลให้ ระดับราคาข้าวเปลือกอยู่ในเกณฑ์ดีระดับหนึ่ง

4. การส่งออก

ปี 2548 กระทรวงพาณิชย์ตั้งเป้าหมายการส่งออกข้าว และกระทรวงเกษตรและสหกรณ์ คาดการณ์ว่า ประเทศไทยจะส่งข้าวสารได้ 8.50 ล้านตัน จากตัวเลขการส่งออกของกรมการค้าต่างประเทศ ตั้งแต่ 1 มค. - 30 มิย. 48 ไทยส่งข้าวออกไปต่างประเทศ จำนวน 3,732,473 ตัน น้อยกว่าช่วงเดียวกันของปีที่ผ่านมา ซึ่งส่งออกได้จำนวน 4,630,890 ตัน อยู่ 898,417 ตัน หรือลดลงร้อยละ 19.40

5. สภาพปัญหาและสาเหตุ

5.1 ผลผลิตส่วนใหญ่ออกสู่ตลาดพร้อมกันมากและกระจุกตัวในช่วงต้นฤดู และคุณภาพข้าวที่ ได้รับผลกระทบภัยแล้ง จะส่งผลให้ราคาปรับตัวลดลง

5.2 การค้าข้าวในตลาดโลกมีการแข่งขันกันสูง ตลาดข้าวจึงเป็นของผู้ซื้อ โดยเฉพาะตลาดข้าว คุณภาพปานกลางและคุณภาพต่ำ

5.3 ราคาข้าวส่งออกมีผลต่อราคาภายในประเทศ หากราคาส่งออกลดลงทำให้ราคาภายในประเทศ ลดลงตามไปด้วย

6. มาตรการรับจำนำข้าวเปลือกนาปรัง ปี 2548

6.1 เป้าหมายปริมาณรับจำนำ รวม 2.5 ล้านตันข้าวเปลือก โดยให้ อคส.รับฝากและออก ใบประทวน และ ธ.ก.ส. รับจำนำใบประทวนที่ อคส. ออกให้แก่เกษตรกรและสถาบันเกษตรกร ระยะเวลา รับจำนำวันที่ 15 เม.ย. - 15 ส.ค. 48 ยกเว้นภาคใต้รับจำนำ ก.ค. - ก.ย. 48 ระยะเวลาได้ถอน 3 เดือน นับ ถัดจากเดือนที่รับจำนำ ระยะเวลาไค้รงการวันที่ 15 เม.ย. - ธ.ค. 48

6.2 ราคารับจำหน่ายข้าวเปลือกนาปรัง ปี 2548 (ความชื้นไม่เกิน 15%) ได้กำหนดราคาสูงกว่า
ราคาจำหน่ายข้าวเปลือกนาปี ปีการผลิต 2547/48 ตันละ 100 บาท ตามชั้นคุณภาพ เพื่อประโยชน์แก่เกษตรกร
ดังนี้ (1) ข้าวเปลือกเจ้านาปรัง 100% ราคาตันละ 6,700 บาท (2) ข้าวเปลือกนาปรัง 5% ราคาตันละ
6,600 บาท (3) ข้าวเปลือกนาปรัง 10% ราคาตันละ 6,500 บาท (4) ข้าวเปลือกนาปรัง 15% ราคาตันละ
6,400 บาท (5) ข้าวเปลือกนาปรัง 25% ราคาตันละ 6,300 บาท (6) ข้าวเปลือกปทุมธานี ราคาตันละ
6,700 บาท และ (7) ข้าวเปลือกหอมสุพรรณบุรี ราคาตันละ 6,600 บาท

7. ผลการดำเนินการ

ผลการรับจำหน่ายข้าวเปลือกนาปรัง ปี 2548 ตั้งแต่วันที่ 15 เมย. - 10 กค. 2548 มีปริมาณ
ข้าวเปลือกเจ้านาปรังรับจำหน่ายรวม 278,641 ตัน แยกเป็นข้าวเปลือกเจ้า 275,570 ตัน และข้าวเปลือก
ปทุมธานี 3,071 ตัน มีโรงสีสมัครเข้าร่วมโครงการฯ จำนวน 362 โรง ใน 25 จังหวัด และเปิดจุดรับจำหน่าย
จำนวน 172 โรง ใน 23 จังหวัดภาคกลางและภาคเหนือตอนล่าง

สำนักส่งเสริมการค้าสินค้าเกษตร
กรมการค้าภายใน
กรกฎาคม 2548

ราคาข้าวเปลือกหอมมะลิ ที่โรงสีรับซื้อในส่วนภูมิภาค

FILE : PX004

หน่วย : บาท/ตัน

ปี	มค.	กพ.	มีค.	เมย.	พค.	มิย.	กค.	สค.	กย.	ตค.	พย.	ธค.	เฉลี่ย
2538	4,062	4,137	4,115	4,117	4,200	4,355	4,806	4,951	4,957	5,184	4,642	4,658	4,515
2539	4,810	4,850	4,850	5,105	5,326	5,697	5,786	6,119	6,969	6,992	6,900	6,172	5,798
2540	6,825	7,214	7,819	7,950	7,990	8,340	9,174	9,651	9,215	8,785	6,835	7,140	8,078
2541	9,352	9,508	8,909	8,738	8,709	8,664	8,501	8,388	8,041	7,258	6,332	6,298	8,225
2542	6,855	6,685	6,603	6,462	6,614	6,638	6,958	7,436	8,455	8,354	7,850	6,676	7,132
2543	6,743	6,781	6,885	6,977	7,311	7,477	8,005	8,135	8,177	8,146	7,289	6,413	7,362
2544	6,583	6,389	6,085	6,140	5,933	5,750	5,711	5,170	4,929	5,151	4,867	4,822	5,628
2545	5,216	5,410	5,472	5,550	5,625	6,248	6,735	6,785	6,874	6,758	6,340	6,375	6,116
2546	6,425	6,778	7,560	7,850	7,990	8,340	8,465	8,818	9,315	8,950	7,980	8,665	8,095
2547	9,376	9,175	9,270	9,567	9,249	8,743	7,957	7,718	7,407	7,178	7,738	7,695	8,423
2548	7,885	7,959	8,001	7,999	7,909	7,689							7,907

หมายเหตุ : เป็นราคารับซื้อเฉลี่ยหน้าโรงสีจังหวัดสุรินทร์ อุดรธานี อุบลราชธานี และนครราชสีมา (ชนิดสีได้ตันข้าว 36 กรัม)

ราคาข้าวเปลือกเหนียว (เมล็ดยาว) ที่โรงสีรับซื้อในส่วนภูมิภาค

หน่วย : บาท/ตัน

ปี	มค.	กพ.	มีค.	เมย.	พค.	มิย.	กค.	สค.	กย.	ตค.	พย.	ธค.	เฉลี่ย
2538	3,578	3,683	3,684	3,943	4,186	4,394	4,807	5,013	4,805	4,838	4,254	4,495	4,307
2539	4,800	4,771	4,770	4,820	4,874	5,037	4,964	5,280	5,828	5,108	5,008	5,180	5,037
2540	5,796	6,169	6,338	6,338	6,513	6,863	7,638	8,206	8,321	8,589	7,993	7,234	7,167
2541	8,491	8,521	7,880	7,970	8,099	8,033	7,971	7,880	7,730	7,155	6,263	6,000	7,666
2542	5,831	5,536	5,241	5,033	5,174	4,877	4,783	4,997	5,304	4,876	4,562	4,790	5,084
2543	4,667	4,549	4,528	4,706	4,831	4,828	5,068	5,203	5,208	5,295	5,111	4,997	4,916
2544	5,467	5,612	5,550	5,651	5,795	5,948	6,018	5,830	5,750	5,509	4,739	5,006	5,573
2545	5,063	5,124	5,112	5,374	5,657	5,781	5,913	6,155	6,293	6,073	5,568	5,236	5,612
2546	5,397	5,774	5,950	6,000	6,058	6,229	6,576	6,923	7,125	6,248	6,220	6,367	6,239
2547	6,730	6,510	6,514	6,669	6,742	6,600	6,600	6,540	6,209	5,940	6,100	5,945	6,425
2548	6,235	6,300	6,300	6,300	6,300	6,300							6,289

หมายเหตุ : เป็นราคารับซื้อเฉลี่ยหน้าโรงสีจังหวัดอุดรธานี

สำนักส่งเสริมการค้าสินค้าเกษตร

ที่มา : สำนักงานการค้าภายในจังหวัด

กค. 2548

ราคาข้าวเปลือกเจ้าหน้าปี 5% ตลาดกลางก้านันทรัง/ท่าข้าวลาดยาว

FILE : PX003

หน่วย : บาท/ตัน

ปี	มค.	กพ.	มีค.	เมษ.	พค.	มิย.	กค.	สค.	กย.	ตค.	พย.	ธค.	เฉลี่ย
2538	3,835	3,886	3,869	3,925	4,039	4,549	5,001	5,125	5,246	5,482	4,655	4,722	4,528
2539	5,137	5,075	5,075	5,075	5,075							4,855	5,049
2540	5,085	5,028	5,048	4,891									5,013
2541	7,253	7,494	6,650										7,132
2542	6,271	6,050										4,720	5,680
2543	4,824	4,975										4,550	4,783
2544	4,550	4,550	4,550								4,450	4,553	4,531
2545	4,624	4,761	4,650							4,750	4,750	4,700	4,706
2546	4,732	4,750	4,750								4,383	4,530	4,629
2547	4,727										6,090	6,250	5,689
2548	6,404	6,450											6,427

ราคาข้าวเปลือกเจ้าหน้าปี 5% ตลาดกลางจังหวัดพิษณุโลก

หน่วย : บาท/ตัน

ปี	มค.	กพ.	มีค.	เมษ.	พค.	มิย.	กค.	สค.	กย.	ตค.	พย.	ธค.	เฉลี่ย
2538	3,578	3,700	3,810	3,792	3,945	4,394	4,866	5,152	5,130	5,235	4,364	4,488	4,371
2539	4,968	4,900	4,864	4,681	4,703							4,448	4,761
2540	5,143	5,134	5,090	4,958	4,875							6,050	5,208
2541	6,956	7,350										5,435	6,580
2542	6,057	5,668	5,465								4,915	4,725	5,366
2543	4,850	4,958	4,799	4,472							4,715	4,132	4,654
2544	4,186	4,267	4,127								4,328	4,289	4,239
2545	4,405	4,650	4,650	4,650						4,706	4,627	4,475	4,595
2546	4,593	4,646	4,650								4,488	4,406	4,557
2547	4,680										5,775	5,885	5,447
2548	5,975	6,122											6,049

ราคาข้าวเปลือกหน้าปี 5 % เฉลี่ยตลาดก้านันทรัง/ท่าข้าวลาดยาวและตลาดกลางจังหวัดพิษณุโลก

หน่วย : บาท/ตัน

ปี	มค.	กพ.	มีค.	เมษ.	พค.	มิย.	กค.	สค.	กย.	ตค.	พย.	ธค.	เฉลี่ย
2538	3,707	3,793	3,840	3,859	3,992	4,472	4,934	5,139	5,188	5,359	4,510	4,605	4,450
2539	5,053	4,988	4,970	4,878	4,889							4,652	4,905
2540	5,114	5,081	5,069	4,925	4,875							6,050	5,186
2541	7,105	7,422	6,650									5,435	6,653
2542	6,164	5,859	5,465								4,915	4,723	5,425
2543	4,837	4,967	4,799	4,472							4,715	4,341	4,688
2544	4,368	4,409	4,339								4,389	4,421	4,385
2545	4,514	4,706	4,650	4,650						4,728	4,688	4,588	4,646
2546	4,663	4,698	4,700								4,434	4,468	4,593
2547	4,704										5,932	6,068	5,568
2548	6,190	6,286											6,238

ราคาข้าวเปลือกเจ้า 5 % (พันธุ์ไม่ไวแสงหรือพันธุ์ กข.) จังหวัดสุพรรณบุรี

หน่วย : บาท/ตัน

ปี	มค.	กพ.	มีค.	เมษ.	พค.	มิย.	กค.	สค.	กย.	ตค.	พย.	ธค.	เฉลี่ย
2547			5,393	5,450						5,855	6,182	6,265	5,651
2548	6,450	6,378	6,423										6,417

ราคาข้าวเปลือกเจ้านาปรัง ความชื้น 15% ตลาดก้านทร้ง / ทำข้าวลาดยาว

FILE : PX 008

หน่วย : บาท/ตัน

ปี	มค.	กพ.	มีค.	เมษ.	พค.	มิย.	กค.	สค.	กย.	ตค.	พย.	ธค.	เฉลี่ย
2538				3,707	3,913	4,542	4,961	4,879	4,950	5,237	4,705		4,612
2539			4,950	4,338	4,475	4,800	4,781	4,493	4,692	4,336	4,296	4,356	4,552
2540			4,494	4,269	4,389	4,375	4,794	5,125	5,228	5,563	5,500	5,956	4,969
2541	6,575	6,770	6,599	6,681	6,568	7,211	7,281	7,400	7,296	6,495	5,544	5,679	6,675
2542	6,213	5,611	5,368	4,859	4,840	5,200	5,303	5,248	4,997	4,671	4,655	4,797	5,147
2543	4,825		4,659	4,419	4,561	4,674	4,380	4,450	4,025	4,245	4,322	4,385	4,450
2544	4,498	4,492	4,273	4,185	4,250	4,385	4,450	4,160	4,330	4,345	4,344		4,337
2545			4,576	4,606	4,845	4,956	4,750	4,640	4,650	4,681			4,713
2546			4,580	4,550	4,550	4,731	4,902	4,713	4,707	4,603			4,667
2547		4,850	5,065	5,254	5,250	5,250	5,446	5,998	5,906	6,050			5,452
2548			6,365	6,888	6,900	6,882							6,759

หมายเหตุ : ตั้งแต่เดือนกุมภาพันธ์ 47 เป็นต้นไป เป็นราคาตลาดกลางทำข้าวลาดยาว

ราคาข้าวเปลือกเจ้านาปรัง ความชื้น 15% ตลาดกลางจังหวัดพิษณุโลก

หน่วย : บาท/ตัน

ปี	มค.	กพ.	มีค.	เมษ.	พค.	มิย.	กค.	สค.	กย.	ตค.	พย.	ธค.	เฉลี่ย
2538			3,752	4,648	3,790	4,336	4,786	4,780	4,687	5,037	4,413		4,470
2539			4,655	4,035	4,032	4,449	4,644	4,444	4,530	4,518	4,308	4,294	4,391
2540			4,670	4,100	4,578	4,625	5,060	5,072	5,157	5,570	5,075	5,850	4,976
2541	7,437	7,126	6,231	6,695	6,599	7,267	7,186	7,286	7,148	6,164	5,192	5,488	6,652
2542	6,020	5,560	5,131	4,532	4,714	5,141	5,098	5,070	4,780	4,348	4,552	4,585	4,961
2543	4,740	4,889	4,677	4,316	4,173	4,123	4,080	4,221	3,775	4,192	4,177	4,156	4,293
2544	4,198	4,212	4,050	3,916	4,030	4,225	4,310	4,198	4,298	4,250	4,225	4,303	4,185
2545	4,439	4,617	4,571	4,589	4,610	4,635	4,492	4,410	4,425	4,492			4,528
2546			4,490	4,475	4,586	4,689	4,687	4,578	4,648				4,593
2547		4,740	5,048	5,131	5,317	5,373	5,448	5,670	5,775	5,775			5,364
2548			6,346	6,475	6,475	6,475							6,443

ราคาข้าวเปลือกนาปรัง ความชื้น 15 %เฉลี่ย ทำข้าวลาดยาวและจังหวัดพิษณุโลก

หน่วย : บาท/ตัน

ปี	มค.	กพ.	มีค.	เมษ.	พค.	มิย.	กค.	สค.	กย.	ตค.	พย.	ธค.	เฉลี่ย
2538			3,752	3,678	3,852	4,439	4,874	4,830	4,819	5,137	4,559		4,438
2539			4,803	4,187	4,254	4,625	4,713	4,469	4,611	4,427	4,302	3,838	4,423
2540			4,582	4,185	4,484	4,500	4,927	5,098	5,193	5,567	5,603	5,903	5,004
2541	7,006	6,948	6,415	6,688	6,584	7,239	7,234	7,343	7,208	6,301	5,368	5,583	6,660
2542	6,117	5,586	5,250	4,696	4,777	5,170	5,201	5,159	4,888	4,510	4,604	4,691	5,054
2543	4,787	4,889	4,668	4,368	4,367	4,398	4,230	4,336	3,900	4,218	4,250	4,271	4,390
2544	4,348	4,352	4,162	4,050	4,140	4,305	4,380	4,179	4,314	4,298	4,284	4,303	4,260
2545	4,439	4,617	4,574	4,598	4,728	4,793	4,621	4,525	4,538	4,587			4,602
2546			4,535	4,513	4,568	4,710	4,795	4,646	4,678	4,603			4,631
2547		4,795	5,057	5,193	5,284	5,312	5,447	5,834	5,841	5,913			5,408
2548			6,355	6,682	6,688	6,679							6,601

ราคาขายส่งข้าวสารหอมมะลิ 100% ชั้น 2 ในตลาดกรุงเทพมหานคร

PX007-3

หน่วย : บาท/100 กก.

ปี	มค.	กพ.	มีค.	เมษ.	พค.	มิย.	กค.	สค.	กย.	ตค.	พย.	ธค.	เฉลี่ย
2538	1,015	1,075	1,075	957	815	880	941	921	935	1,043	1,019	1,021	975
2539	1,038	1,079	1,086	1,074	1,056	1,085	1,108	1,197	1,410	1,042	1,405	1,420	1,167
2540	1,484	1,580	1,754	1,720	1,788	1,891	2,101	2,156	2,080	1,910	1,758	1,936	1,847
2541	2,564	2,386	2,156	2,068	2,088	2,033	1,896	1,810	1,698	1,518	1,422	1,430	1,922
2542	1,454	1,423	1,378	1,348	1,378	1,370	1,476	1,563	1,908	1,850	1,721	1,530	1,533
2543	1,520	1,531	1,543	1,563	1,727	1,840	2,028	2,015	1,983	1,970	1,910	1,887	1,793
2544	1,443	1,345	1,306	1,297	1,227	1,145	1,117	996	952	1,032	1,088	1,031	1,165
2545	1,021	1,053	1,044	1,050	1,105	1,219	1,309	1,311	1,345	1,275	1,278	1,252	1,189
2546	1,359	1,440	1,686	1,811	1,837	1,862	1,855	1,972	2,074	1,888	1,865	1,675	1,777
2547	1,856	1,766	1,760	1,743	1,681	1,606	1,477	1,454	1,379	1,427	1,510	1,510	1,597
2548	1,512	1,540	1,540	1,540	1,523	1,471							1,521

ราคาขายส่งปลายข้าวสารหอมมะลิในตลาดกรุงเทพมหานคร

หน่วย : บาท/100 กก.

ปี	มค.	กพ.	มีค.	เมษ.	พค.	มิย.	กค.	สค.	กย.	ตค.	พย.	ธค.	เฉลี่ย
2538	535	497	511	515	545	643	686	659	661	689	685	631	605
2539	613	586	602	570	589	583	552	506	547	513	502	480	554
2540	518	564	591	591	608	610	645	661	694	677	668	809	636
2541	886	821	768	782	802	823	832	892	945	914	788	800	838
2542	826	822	825	824	827	824	839	812	825	812	712	616	797
2543	601	603	605	611	585	569	591	610	598	622	579	569	595
2544	572	582	624	651	692	757	781	810	802	805	712	685	706
2545	722	704	682	680	671	672	680	697	713	712	697	670	692
2546	636	650	628	605	614	639	642	673	705	704	678	728	659
2547	828	953	1,001	1,037	1,067	995	950	963	850	833	894	887	938
2548	913	909	881	875	868	846							882

สำนักส่งเสริมการค้าสินค้าเกษตร

ราคาขายส่งข้าวสารเจ้า 100 % ชั้น 2 ตลาดกรุงเทพมหานคร

File : PX006

หน่วย : บาท/100 กก.

ปี	มค.	กพ.	มีค.	เมษ.	พค.	มิย.	กค.	สค.	กย.	ตค.	พย.	ธค.	เฉลี่ย
2538	656	665	676	661	682	760	818	796	863	924	803	813	760
2539	880	888	886	814	819	848	875	804	790	757	768	797	827
2540	880	863	807	753	795	792	905	864	926	956	933	1,122	883
2541	1,450	1,287	1,156	1,178	1,213	1,324	1,319	1,304	1,270	1,078	941	970	1,208
2542	1,058	987	902	828	854	898	900	886	876	819	851	846	892
2543	858	892	821	770	751	742	716	718	709	766	769	758	773
2544	755	748	729	716	720	740	743	724	729	719	741	752	735
2545	807	825	786	797	833	828	782	767	763	782	776	777	794
2546	824	832	806	807	814	826	806	779	766	741	734	759	791
2547	810	815	904	906	896	896	910	950	930	968	1,005	1,046	920
2548	1,069	1,075	1,087	1,135	1,126	1,123							1,103

ราคาขายส่งข้าวสารเจ้า 5% ตลาดกรุงเทพมหานคร

หน่วย : บาท/100 กก.

ปี	มค.	กพ.	มีค.	เมษ.	พค.	มิย.	กค.	สค.	กย.	ตค.	พย.	ธค.	เฉลี่ย
2538	635	642	653	630	658	738	789	764	838	898	776	790	734
2539	860	855	820	740	753	776	842	770	759	722	730	758	782
2540	838	822	769	710	735	748	852	828	883	923	907	1,090	842
2541	1,401	1,233	1,119	1,140	1,162	1,288	1,254	1,238	1,230	1,043	910	927	1,162
2542	1,022	949	868	799	822	866	873	859	831	780	816	819	859
2543	824	833	767	724	687	689	684	694	679	745	742	731	733
2544	730	724	700	671	675	694	707	696	710	702	714	726	704
2545	785	800	764	773	803	799	758	745	740	751	751	750	768
2546	794	797	782	783	785	795	774	747	739	721	714	732	764
2547	777	778	873	881	871	876	889	925	906	937	979	1,026	893
2548	1,049	1,055	1,066	1,115	1,106	1,103							1,082

ราคาขายส่งปลายข้าวขาว A-1 เลิศ (ใหม่) ตลาดกรุงเทพมหานคร

หน่วย : บาท/100 กก.

ปี	มค.	กพ.	มีค.	เมษ.	พค.	มิย.	กค.	สค.	กย.	ตค.	พย.	ธค.	เฉลี่ย
2538	532	494	507	511	542	640	685	657	657	686	681	628	602
2539	608	581	598	555	564	541	524	477	494	478	474	477	531
2540	502	536	552	511	507	514	575	620	669	663	650	798	591
2541	873	798	717	699	698	770	818	888	934	906	782	792	806
2542	794	718	677	618	625	690	724	728	683	604	597	522	665
2543	531	531	520	504	495	486	519	533	540	533	510	515	518
2544	534	524	497	501	522	545	585	589	612	602	541	541	549
2545	581	588	596	595	591	586	580	579	595	642	631	609	598
2546	595	591	570	560	556	584	578	583	584	581	583	600	580
2547	630	665	767	788	807	817	802	821	787	765	805	810	772
2548	829	841	836	838	830	818							832

ราคาขายส่งข้าวสารเจ้า 25% เลิศ ในตลาดกรุงเทพมหานคร

xx006-2

หน่วย : บาท/100 กก.

ปี	มค.	กพ.	มีค.	เมย.	พค.	มิย.	กค.	สค.	กย.	ตค.	พย.	ธค.	เฉลี่ย
2538	605	602	619	602	632	710	754	722	783	828	743	752	696
2539	797	795	771	689	688	707	743	695	694	650	656	670	713
2540	746	731	698	581	683	684	775	760	815	837	827	1,008	762
2541	1,265	1,112	1,003	1,006	1,037	1,158	1,162	1,160	1,144	1,003	870	883	1,067
2542	941	868	814	748	758	816	825	820	789	741	767	753	803
2543	759	765	714	675	645	643	640	651	647	700	691	681	684
2544	683	675	648	626	634	655	675	670	684	676	670	680	665
2545	733	748	721	728	749	746	713	704	702	725	723	717	726
2546	746	762	730	729	732	743	735	707	705	689	681	694	721
2547	734	746	844	853	849	854	866	900	875	874	904	965	855
2548	984	994	1,000	1,030	1,021	1,018							1,008

ราคาขายส่งข้าวหนึ่ง 100 % ตลาดกรุงเทพมหานคร

หน่วย : บาท/100 กก.

ปี	มค.	กพ.	มีค.	เมย.	พค.	มิย.	กค.	สค.	กย.	ตค.	พย.	ธค.	เฉลี่ย
2538	622	615	626	612	633	713	808	811	849	875	797	801	730
2539	854	844	812	732	773	830	848	783	792	798	801	796	805
2540	809	787	778	740	797	795	921	978	1,055	1,014	985	1,149	901
2541	1,420	1,305	1,103	1,096	1,124	1,268	1,273	1,284	1,265	1,092	764	997	1,166
2542	1,075	976	909	858	882	892	883	915	988	983	1,002	914	940
2543	886	907	863	830	810	811	814	799	752	812	762	763	817
2544	777	730	702	712	735	782	872	857	906	886	803	755	793
2545	793	799	769	761	771	766	751	760	766	790	797	757	773
2546	777	780	762	766	762	784	786	766	760	750	734	726	763
2547	753	787	882	916	933	926	924	995	975	985	1,001	1,037	926
2548	1,057	1,065	1,061	1,132	1,114	1,110							1,090

สำนักส่งเสริมการค้าสินค้าเกษตร

ราคาขายส่งข้าวเหนียว 10% เมล็ดยาว ตลาดกรุงเทพมหานคร

PX007-2

หน่วย : บาท/100 กก.

ปี	มค.	กพ.	มีค.	เมย.	พค.	มิย.	กค.	สค.	กย.	ตค.	พย.	ธค.	เฉลี่ย
2538	744	740	735	764	792	829	929	900	934	869	709	745	808
2539	788	820	823	858	877	854	858	859	900	958	956	1,045	883
2540	1,098	1,103	1,124	1,117	1,169	1,201	1,394	1,450	1,546	1,531	1,425	1,510	1,306
2541	1,839	1,784	1,666	1,682	1,653	1,605	1,582	1,545	1,526	1,440	1,274	1,225	1,568
2542	1,231	1,108	974	888	901	839	823	881	966	845	894	935	940
2543	930	867	848	919	966	968	1,026	1,020	1,022	1,025	1,025	1,035	971
2544	1,071	1,030	996	986	985	1,020	1,024	996	985	868	895	891	979
2545	946	929	945	968	1,040	1,047	1,079	1,095	1,138	1,141	1,156	1,145	1,052
2546	1,141	1,163	1,165	1,165	1,165	1,166	1,156	1,371	1,391	1,405	1,239	1,260	1,232
2547	1,305	1,279	1,265	1,265	1,244	1,235	1,235	1,224	1,127	1,098	1,135	1,120	1,211
2548	1,147	1,150	1,150	1,150	1,150	1,150							1,150

ราคาขายส่งปลายข้าวเหนียว A-1 ตลาดกรุงเทพมหานคร

หน่วย : บาท/100 กก.

ปี	มค.	กพ.	มีค.	เมย.	พค.	มิย.	กค.	สค.	กย.	ตค.	พย.	ธค.	เฉลี่ย
2538	526	526	505	511	540	612	671	658	706	708	620	641	602
2539	739	718	707	725	728	704	709	746	785	706	712	763	729
2540	842	846	858	852	855	859	924	958	1,018	1,018	1,052	1,007	924
2541	1,148	987	882	912	909	895	873	875	881	868	793	777	900
2542	800	771	746	754	759	754	745	758	824	674	634	595	735
2543	567	563	520	530	549	556	565	558	547	556	564	609	557
2544	731	870	869	891	926	966	952	843	817	790	680	709	837
2545	756	774	810	807	814	795	812	822	831	844	808	853	811
2546	857	858	845	845	845	817	821	863	904	846	848	865	851
2547	882	867	865	885	885	885	885	886	905	858	833	835	873
2548	844	845	865	915	868	865							867

สำนักส่งเสริมการค้าสินค้าเกษตร

สรุปปริมาณการส่งออกข้าวออกไปต่างประเทศรายเดือน

เดือน	หน่วย: ปริมาณ/เมตริกตัน มูลค่า/ล้านบาท															
	2533	2534	2535	2536	2537	2538	2539	2540	2541	2542	2543	2544	2545	2546	2547	2548
มค.	332,463	368,433	493,725	355,158	477,430	683,322	562,889	377,949	684,258	561,509	453,860	542,617	683,545	580,091	550,232	764,497
กพ.	321,937	302,089	361,739	247,666	416,838	638,035	430,992	287,899	564,678	435,160	531,032	468,532	531,389	544,549	704,296	588,663
มีค.	346,214	346,492	473,847	364,318	393,646	580,866	492,731	374,825	591,276	466,123	495,392	376,301	571,122	482,455	821,005	591,762
ไตรมาสแรก	1,000,614	1,017,014	1,329,311	967,142	1,287,914	1,902,223	1,486,612	1,040,673	1,840,212	1,462,792	1,480,284	1,387,450	1,786,056	1,607,095	2,075,533	1,944,922
เมย.	245,987	291,879	501,622	349,076	309,502	374,147	417,077	418,520	547,554	379,246	403,915	547,252	483,273	556,881	800,361	575,738
พค.	266,638	404,550	372,490	426,268	286,035	526,393	518,318	396,191	427,058	473,077	557,074	634,543	646,631	586,875	831,376	599,868
มิย.	293,800	363,179	505,072	409,752	270,873	533,577	425,083	473,177	495,114	537,306	396,904	611,925	498,500	532,499	946,430	598,847
ไตรมาสที่ 2	806,425	1,059,608	1,379,184	1,185,096	866,410	1,434,117	1,360,478	1,287,888	1,469,726	1,389,629	1,357,893	1,793,720	1,628,404	1,676,255	2,578,167	1,774,453
กค.	333,286	347,926	456,637	532,645	271,935	405,274	415,273	425,167	529,767	615,205	544,933	523,064	533,432	684,057	1,003,889	
สค.	356,565	303,450	304,923	459,738	348,856	376,875	413,516	412,798	525,671	632,679	493,681	699,300	574,400	699,916	738,805	
กย.	371,062	355,763	308,614	297,151	390,331	435,860	312,445	462,548	416,133	623,196	521,024	722,541	565,366	633,782	879,905	
ไตรมาสที่ 3	1,060,913	1,007,139	1,070,174	1,289,534	1,011,122	1,218,009	1,141,234	1,300,513	1,471,571	1,871,080	1,559,638	1,944,905	1,673,198	2,017,755	2,622,599	
ตค.	394,761	290,735	310,211	429,540	422,637	337,186	352,704	465,190	461,287	564,073	697,394	813,038	908,034	716,841	1,089,458	
พย.	336,834	267,687	332,374	415,229	517,985	425,557	429,231	435,278	526,719	658,781	727,417	805,751	682,724	727,684	964,682	
ธค.	334,590	372,983	385,320	518,128	651,224	622,232	480,125	742,667	639,340	767,664	776,768	776,768	567,222	851,784	809,786	
ไตรมาสที่ 4	1,066,185	931,405	1,027,905	1,362,897	1,591,846	1,384,975	1,262,060	1,643,135	1,627,346	1,990,518	2,201,579	2,395,557	2,157,980	2,296,309	2,863,926	
ปริมาณรวม	3,934,137	4,015,166	4,806,574	4,804,669	4,757,292	5,939,324	5,250,384	5,272,209	6,408,855	6,714,019	6,599,394	7,521,632	7,245,638	7,597,414	10,140,225	3,719,375
มูลค่ารวม	27,767	30,516	36,214	32,946	38,201	46,792	48,783	60,619	85,394	72,324	68,102	69,261	67,193	76,368	110,376	44,683

ที่มา : สภาหอการค้าแห่งประเทศไทย (ตั้งแต่ปี 2541 - ปัจจุบันเป็นข้อมูลจากกรมการค้าต่างประเทศ)

กรมการค้าภายใน

มันสำปะหลัง

1. ผลผลิตและความต้องการใช้	2544/45	2545/46	2546/47	2547/48
(ล้านตันหัวมันสด)				
ผลผลิตของไทย	16.868	19.717	21.440	16.977
พื้นที่เพาะปลูก (ล้านไร่)	6.176	6.386	6.608	6.330
ความต้องการใช้ภายในประเทศ	4.313	4.412	4.410	4.515
การส่งออก	12.360	15.340	17.290	12.390
2. ต้นทุนการผลิตหัวมันสด (บาท/กก.)	0.81	0.74	0.74	0.73
3. ราคา (บาท/กก.)				(มิถุนายน 2548)
หัวมันสดคละ เกษตรกรขายได้	1.05	0.93	1.06	1.30
หัวมันสดซื้อแป้ง 25% จ.นครราชสีมา	1.22	1.09	1.01	1.68
มันอัดเม็ด FOB กรุงเทพฯ (US\$/ตัน)	65.00	67.08	71.06	115.50
แป้งมัน FOB กรุงเทพฯ (US\$/ตัน)	184.90	172.60	181.66	280

4. นโยบายและมาตรการ ปี 2547/48

โครงการแทรกแซงตลาดมันสำปะหลัง ปี 2547/48

3.1 คณะกรรมการ คชก. มีมติในคราวประชุมเมื่อวันที่ 13 และ 29 ตุลาคม 2547 และ คณะอนุกรรมการพิจารณาราคาและมาตรการทางการตลาด ได้มีมติเมื่อวันที่ 8 ธันวาคม 2547 และ 16 ธันวาคม 2547 เห็นชอบให้มีการรับจํานำหัวมันสำปะหลังสด ปี 2547/48 ดังนี้

1. ปริมาณรับจํานำหัวมันสด 10 ล้านตัน
2. ปริมาณในการรับจํานำจากเกษตรกรไม่เกินรายละ 500 ตัน หรือเป็นวงเงินไม่เกินรายละ 750,000 บาท
3. ราคารับจํานำหัวมันสดซื้อแป้ง 25% ณ จุดรับจํานำ กก.ละ 1.50 บาท ทั้งนี้ ราคารับจํานำดังกล่าวให้เพิ่ม/ลด ตามเปอร์เซ็นต์ซื้อแป้งเปอร์เซ็นต์ละ 0.02 บาท
4. ระยะเวลารับจํานำเดือนมกราคม – เมษายน 2548

3.2 ผลการดำเนินการ

1. ตั้งแต่วันที่ 13 ม.ค. – 30 เม.ย. 48 มีเกษตรกรมาจํานำ 4,799 ราย ปริมาณหัวมันสด 159,892.709 ตัน แปรสภาพเป็นมันเส้น 67,296.338 ตัน
2. ได้ดำเนินการระบายมันเส้นตามโครงการฯ ล่วงหน้า โดยวิธีประมูล จำนวน 210,000 ตัน ในราคาตันละ 4,220 บาท ซึ่งเป็นราคาที่สูงกว่าท้องตลาด
3. ระดับราคาที่เกษตรกรขายได้ปรับตัวสูงขึ้นอย่างต่อเนื่องมาโดยตลอดและนับเป็นราคาที่สูงขึ้นเป็นประวัติการณ์จาก กก.ละ 1.12 บาท ก่อนดำเนินมาตรการ (ต.ค. 47) เป็น กก.ละ 1.46 บาท ในช่วงดำเนินมาตรการ (พ.ย. 47 – เม.ย. 48)

5. สถานการณ์ปัจจุบันและแนวโน้ม

5.1 ภาวะการซื้อขายภายในประเทศ

ในช่วงเดือนมิถุนายนที่ผ่านมา มีฝนตกชุกในเกือบทุกพื้นที่เพาะปลูกมันสำปะหลัง ประกอบกับเป็นช่วงปลายฤดูการผลิต หัวมันสดจึงออกสู่ตลาดน้อย อีกทั้งลานมันไม่สามารถตากมันเส้นได้ จึงจำต้องหยุดการรับซื้อผลผลิต ส่วนโรงแป้งมันสำปะหลังก็ขาดแคลนวัตถุดิบ ทำให้หยุดการผลิตเป็นส่วนใหญ่ ขณะที่โรงงานซึ่งเปิดดำเนินการก็สามารถเดินเครื่องจักรได้เพียงร้อยละ 10 - 20 ของกำลังการผลิตทั้งหมด เท่านั้น ทั้งนี้ ระดับราคาหัวมันสดเชื้อแป้ง 25 % ณ โรงแป้ง จ.นครราชสีมา เฉลี่ยเดือนมิถุนายน 2548 ยังคงทรงตัวเท่ากับเดือนก่อนที่ 1.68 บาท/กก.

5.2 ภาวะการซื้อขายในต่างประเทศ

ระดับราคามันอัดเม็ดของไทย ยังไม่สามารถแข่งขันกับราคาธัญพืชในสหภาพยุโรปได้ ทำให้ผู้ซื้อในสหภาพยุโรปสั่งซื้อมันอัดเม็ดจากไทยน้อยมาก โดยปริมาณการส่งออกลดลงจากระยะเดียวกับของปีก่อน ถึงร้อยละ 85

การส่งออกผลิตภัณฑ์มันสำปะหลัง

(ราคาเฉลี่ย : บาท/ตัน, ปริมาณ : ตัน, มูลค่า : ล้านบาท)

ชนิด	ปี 2547			ปี 2548		
	ปริมาณ	มูลค่า	ราคาเฉลี่ย	ปริมาณ	มูลค่า	ราคาเฉลี่ย
	(ม.ค. - พ.ค. 47)			(ม.ค. - พ.ค. 48)		
มันเส้น	1,095,952	3,052	2,784	1,217,852	4,941	4,057
มันอัดเม็ด	1,357,161	3,904	2,877	198,246	627	3,166
แป้งมันสำปะหลังดิบ	491,492	3,320	6,915	363,820	3,208	8,818
แป้งมันสำปะหลังแปรรูป	264,806	4,072	15,379	144,859	2,189	15,116

สำนักส่งเสริมการค้าสินค้าเกษตร

กรกฎาคม 2548

มันสำปะหลัง รายเดือน Desktop เครื่อง 3

	ตค.	พย.	ธค.	มค.	กพ.	มีค.	เมย.	พค.	มิย.	กค.	สค.	กย.	เฉลี่ย	เฉลี่ยสก.
ราคาหัวมันสดคละที่เกษตรกรขายได้														
2539/40	0.76	0.73	0.75	0.68	0.67	0.67	0.65	0.55	0.53	0.53	0.59	0.67	0.65	0.68
2540/41	0.71	0.87	0.98	1.08	1.29	1.55	1.65	1.67	1.68	1.83	1.47	1.27	1.34	1.25
2541/42	1.01	1.12	0.94	0.84	0.88	0.95	0.86	0.80	0.75	0.74	0.68	0.62	0.85	0.91
2542/43	0.59	0.74	0.77	0.65	0.59	0.58	0.64	0.67	0.70	0.66	0.58	0.54	0.64	0.63
2543/44	0.56	0.64	0.67	0.67	0.66	0.68	0.69	0.83	0.99	1.06	1.03	0.93	0.78	0.69
2544/45	0.93	0.99	0.99	1.03	1.05	1.11	1.16	1.12	1.06	1.02	1.04	0.98	1.04	1.05
2545/46	0.91	0.94	0.97	0.93	0.94	0.93	0.93	0.92	0.91	0.88	0.82	0.81	0.91	0.93
2546/47	0.77	0.79	0.82	0.82	0.76	0.74	0.80	0.83	0.98	1.00	1.06	1.09	0.87	0.80
2547/48	1.04	1.10	1.20	1.30	1.39	1.48	1.47	1.40	1.30				1.30	
ราคาขายส่งตลาดกรุงเทพฯ มันเส้น														
2539/40	2.31	2.25	2.24	2.15	2.08	1.89	1.83	1.83	1.83	1.81	1.79	1.87	1.99	
2540/41	2.36	2.40	2.57	3.01	3.39	3.38	3.11	3.08	2.99	3.04	3.10	3.10	2.96	
2541/42	3.10	3.06	2.66	2.49	2.53	2.58	2.58	2.67	2.68	2.36	2.21	2.18	2.59	
2542/43	2.19	2.27	2.28	1.95	1.88	1.89	1.89	1.87	1.86	1.76	1.65	1.60	1.92	
2543/44	1.74	1.78	1.92	2.01	1.92	1.98	1.98	2.01	2.24	2.38	2.38	2.40	2.06	
2544/45	2.55	2.59	2.63	2.65	2.74	2.81	2.77	2.90	2.95	2.95			2.75	
2545/46	2.70	2.64	2.69	2.69	2.60	2.64	2.65	2.65	2.65	2.67	2.67	2.69	2.66	
2546/47	2.69	2.59	2.63	2.54	2.32	2.28	2.41	2.72	3.02	3.19	3.20	3.20	2.73	
2547/48	3.08	3.11	3.28	3.62	3.83	4.08	4.08	4.11	4.20				3.71	
ราคาขายส่งตลาดกรุงเทพฯ มันอัดเม็ด														
2539/40	2.47	2.47	2.50	2.30	2.24	2.08	2.03	2.03	2.03	2.01	1.99	2.13	2.19	
2540/41	2.49	2.55	2.73	3.18	3.69	3.63	3.3	3.25	3.11	3.15	3.30	3.30	3.14	
2541/42	3.30	3.29	2.84	2.66	2.71	2.75	2.76	2.80	2.80	2.60	2.48	2.45	2.79	
2542/43	2.48	2.53	2.48	2.15	2.08	2.09	2.09	2.08	2.08	1.99	1.85	1.76	2.14	
2543/44	1.83			2.13	2.09	2.03	2.07	2.13	2.33	2.33	2.33	2.33	2.16	
2544/45	2.33	2.33											2.33	
2545/46														
2546/47			2.75	2.73	2.47	2.58	2.59	2.70	2.90	2.95			2.71	
2547/48	-	-	-	-	-	-	-	-	-	-				
ราคาขายส่งตลาดกรุงเทพฯ แป้งมัน														
2539/40	5.70	5.70	5.95	6.47	6.47	6.34	5.46	5.45	5.45	5.45	5.77	6.75	5.91	
2540/41	7.23	7.23	8.14	9.39	11.53	12.53	12.17	12.17	12.78	12.73	11.21	9.50	10.55	
2541/42	8.25	8.25	7.63	6.92	6.72	6.34	6.34	6.34	5.80	5.44	5.38	5.27	6.56	
2542/43	5.27	5.31	5.43	5.38	5.15	5.12	5.33	5.33	5.24	5.17	5.17	5.14	5.25	
2543/44	4.89	5.14	5.72	5.83	6.17	6.17	6.30	6.84	7.21	8.41	8.28	7.75	6.56	
2544/45	7.75	7.91	7.92	7.92	7.92	8.06	8.33	8.02	8.17	7.75	7.34	7.17	7.86	
2545/46	7.17	7.17	7.17	7.38	7.50	7.78	7.50	7.48	7.17	6.55	6.48	6.48	7.15	
2546/47	6.48	6.30	6.66	6.75	6.75	6.67	7.14	7.70	8.11	8.17	8.17	7.89	7.23	
2547/48	7.84	7.84	8.17	8.80	9.86	10.82	11.84	10.79	9.84				9.53	
ราคาส่งออก เอฟ.ไอ.บี.มันอัดเม็ด														
2539/40	2.73	2.70	2.58	2.48	2.36	2.21	2.11	2.15	2.11	2.11	2.23	2.67	2.37	
2540/41	2.76	2.88	3.37	3.95	3.57	3.19	3.17	3.10	3.29	3.35	3.38	3.37	3.28	
2541/42	3.20	3.14	3.02	2.85	2.96	2.72	2.98	3.09	3.12	2.72	2.79	2.83	2.95	
2542/43	2.87	2.72	2.68	2.32	2.35	2.23	2.26	2.22	2.22	2.18	2.06	2.00	2.34	
2543/44	2.02	2.07	2.22	2.40	2.26	2.22	2.38	2.50	2.65	2.68	2.82	2.82	2.42	
2544/45	2.82	2.82	2.81	2.78	2.64	2.62	2.68	2.84	2.85	2.86	2.91	2.96	2.80	
2545/46	2.98	2.82	2.69	2.77	2.75	2.72	2.79	2.75	2.84	2.81	2.99	3.10	2.83	
2546/47	3.24	3.31	3.30	3.09	2.88	2.84	2.88	3.01	3.09	3.38	3.33	3.78	3.18	
2547/48	3.56	3.13	3.23	3.50	-	-	-	-	-	-	-	-	13.42	
ราคาส่งออก เอฟ.ไอ.บี.แป้งมัน														
2539/40	6.47	6.47	6.84	6.47	6.46	6.46	6.49	8.05	6.29	6.82	7.73	8.64	6.93	
2540/41	9.50	9.94	11.45	12.82	13.76	13.30	12.93	12.79	13.56	12.87	10.93	8.75	11.88	
2541/42	8.14	7.97	7.38	7.27	7.30	7.47	7.83	7.27	7.35	6.09	6.09	6.39	7.21	
2542/43	6.29	6.18	6.28	6.13	5.91	5.94	6.16	6.39	6.32	6.41	6.41	6.18	6.22	
2543/44	6.44	6.53	6.65	6.66	6.58	7.32	7.74	8.06	8.34	8.51	8.15	7.75	7.39	
2544/45	7.75	7.80	7.62	7.83	7.96	8.76	8.76	8.53	8.03	7.73	7.45	7.46	7.97	
2545/46	7.47	7.55	7.55	7.67	7.79	7.77	7.66	7.29	7.06	6.87	6.87	6.64	7.35	
2546/47	6.52	6.65	7.11	6.91	6.61	6.89	7.16	7.68	7.82	7.84	7.95	7.95	7.26	
2547/48	7.93	7.83	8.17	8.88	9.42	10.44	11.21	11.10	11.40				9.60	

ราคาหัวมันสดเชื่อแป้ง 25% ณ โรงงานแป้งมันสำปะหลัง ปี 2543 - 2548

D: ราคาหัว 45-46 : ราคาแป้งดิบหลังค: ราคาหัว 25% ปีปฏิทิน

เดือน	ปี 2543				ปี 2544				ปี 2545				ปี 2546				ปี 2547				ปี 2548			
	นครราชสีมา	กาฬสินธุ์	ชลบุรี	เฉลี่ย	นครราชสีมา	กาฬสินธุ์	ชลบุรี	เฉลี่ย	นครราชสีมา	กาฬสินธุ์	ชลบุรี	เฉลี่ย	นครราชสีมา	กาฬสินธุ์	ชลบุรี	เฉลี่ย	นครราชสีมา	กาฬสินธุ์	ชลบุรี	เฉลี่ย	นครราชสีมา	กาฬสินธุ์	ชลบุรี	เฉลี่ย
มกราคม	0.82	0.89	0.71	0.81	0.83	0.70	0.76	0.76	1.16	1.15	1.13	1.15	1.07	1.07	1.06	1.07	0.99	0.96	0.92	0.96	1.49	1.27	1.37	1.38
กุมภาพันธ์	0.79	0.83	0.66	0.76	0.82	0.74	0.80	0.79	1.17	1.19	1.14	1.17	1.05	1.07	1.02	1.05	0.95	0.86	0.83	0.88	1.53	1.40	1.49	1.47
มีนาคม	0.79	0.79	0.65	0.74	0.84	0.76	0.81	0.80	1.27	1.24	1.14	1.22	0.98	1.05	0.95	0.99	0.98	0.86	0.86	0.90	1.59	1.56	1.63	1.59
เมษายน	0.83	0.80	0.70	0.78	0.88	0.80	0.85	0.84	1.33	1.25	1.23	1.27	1.02	1.05	0.91	0.99	1.04	0.90	0.99	0.98	1.65	1.63	1.72	1.67
พฤษภาคม	0.83	0.75	0.71	0.76	1.03	0.92	0.94	0.96	1.31	1.25	1.22	1.26	1.00	1.00	0.89	0.96	1.13	0.94	1.05	1.04	1.68	1.67	1.57	1.64
มิถุนายน	0.80	0.72	0.71	0.74	1.14	1.05	1.06	1.08	1.32	1.23	1.14	1.23	0.97	0.96	0.85	0.93	1.18	1.11	1.12	1.14	1.68	1.64	1.56	1.63
กรกฎาคม	0.84	0.69	0.72	0.75	1.30	1.18	1.23	1.24	1.26	1.14	1.00	1.13	0.96	0.89	0.86	0.90	1.21	1.05	1.14	1.13				
สิงหาคม	0.79	0.65	0.72	0.72	1.30	1.02	1.16	1.16	1.16	1.04	1.00	1.07	0.96	0.86	0.87	0.90	1.21	1.05	1.20	1.15				
กันยายน	0.73	0.62	0.69	0.68	1.24	1.05	1.10	1.13	1.14	0.92	1.02	1.03	0.93	0.82	0.91	0.89	1.17	1.07	1.23	1.16				
ตุลาคม	0.72	0.61	0.65	0.66	1.16	1.08	1.10	1.11	1.06	0.94	1.00	1.00	0.91	0.80	0.87	0.86	1.12	1.13	1.18	1.14				
พฤศจิกายน	0.74	0.65	0.66	0.68	1.18	1.08	1.15	1.14	1.06	1.02	0.98	1.02	0.95	0.86	0.87	0.89	1.20	1.16	1.20	1.19				
ธันวาคม	0.83	-	0.72	0.78	1.18	1.13	1.16	1.16	1.16	1.07	1.04	1.09	1.02	0.99	0.95	0.87	1.29	1.17	1.30	1.25				
เฉลี่ย	0.79	0.73	0.69	0.74	1.08	0.96	1.01	1.01	1.20	1.12	1.09	1.14	0.99	0.95	0.92	0.95	1.12	1.02	1.09	1.08	1.60	1.53	1.56	1.56

ที่มา : สำนักงานการค้าภายในจังหวัด ประมวลโดย สำนักส่งเสริมการค้าสินค้าเกษตร กรมการค้าภายใน

ยางพารา

1. ผลผลิตและความต้องการใช้		ปี 2544	ปี 2545	ปี 2546	ปี 2547	ปี 2548
						(ประมาณการ)
ผลผลิตโลก	(ล้านตัน)	7.11	7.15	8.01	8.21	8.21
การใช้ของโลก	(ล้านตัน)	7.07	7.33	7.40	7.45	7.45
ผลผลิตไทย	(ล้านตัน)	2.56	2.63	2.86	2.97	3.14
การใช้ภายในประเทศ	(ล้านตัน)	0.25	0.25	0.20	0.30	0.30
ปริมาณส่งออก	(ล้านตัน)	2.32	2.54	2.81	3.02	1.219 (พ.ศ.48)
มูลค่าส่งออก	(ล้านบาท)	58,702	74,606	115,822	137,604	52,569
ที่มา : IRSG , สำนักงานเศรษฐกิจการเกษตร, กรมศุลกากร						
2. ต้นทุน (บาท/กก.) (พ.ศ.48)		20.46	20.01	27.93	32.02	34.13
3. ราคา (บาท/กก.)						
-ยางแผ่นดิบชั้น 3 (เกษตรกรขายได้)		20.76	27.57	36.83	44.61	52.22
-ยางแผ่นรมควันชั้น 3 (เอฟ . โอ . บี . ทำเรือกรุงเทพฯ)		25.34	32.70	44.47	51.67	60.12
-ยางแผ่นรมควันชั้น 3 (ซื้อขายล่วงหน้า ตลาดสิงคโปร์)		25.75	36.22	43.61	51.00	57.98

4. สภาพปัญหาและการแก้ไขปัญหา

4.1 ในช่วงที่ผ่านมา ได้เกิดปัญหาราคายางพาราดตกต่ำ กระทรวงเกษตรฯ โดยองค์การสวนยาง (อสย.) ได้แทรกแซงตลาดโดยต่อเนื่อง ตั้งแต่ปี 2535 จนถึงปี 2544 โดยใช้เงินกู้จากธนาคารกรุงไทย รวมประมาณ 21,000 ล้านบาท เพื่อใช้หมุนเวียนการซื้อยาง และเกิดการขาดทุนในการดำเนินการ ประมาณ 15,000 ล้านบาท คณะรัฐมนตรีมีมติเมื่อวันที่ 4 มกราคม 2548 อนุมัติให้องค์การสวนยาง ขยายระยะเวลาการใช้วงเงินกู้ของโครงการแทรกแซงตลาดยางพาราระยะที่ 4, 5 และ 6 รวม 5 วงเงิน เป็นเงิน 12,500 ล้านบาท ออกไปอีก 1 ปี เป็นสิ้นสุดวันที่ 31 ธันวาคม 2548 โดยกระทรวงการคลัง คำประกันและให้องค์การสวนยางนำวงเงินกู้ส่วนที่เหลือของวงเงิน 4,000 ล้านบาท (ระยะที่ 6) ใช้ชำระ ดอกเบี้ยที่เกิดขึ้นทุกวงเงินหลังจากวันที่ 31 ธันวาคม 2547 ทั้งนี้องค์การสวนยางได้ดำเนินการ โครงการแทรกแซงตลาดยางพารามีค่าใช้จ่ายรวมทั้งสิ้น 45,360.60 ล้านบาท รวมขาดทุนทั้งสิ้น 16,708.10 ล้านบาท และได้ชดเชยผลการขาดทุนและดอกเบี้ยที่เกิดขึ้นไปแล้วรวม 6 ครั้ง รวม 7,361.55 ล้านบาท ชำระเงินคืนเงินกู้ธนาคารกรุงไทย จำกัด(มหาชน) และปิดโครงการแทรกแซง ตลาดยางพาราระยะที่ 1-2 และระยะที่ 3 แล้ว สำหรับการดำเนินการปิดบัญชีโครงการระยะที่ 4-6 ซึ่งมี วงเงินกู้รวม 5 วงเงินเป็นเงิน 12,500 ล้านบาทนั้นซึ่งองค์การสวนยางได้นำเงินงบประมาณ ปี 2548 ชำระคืนธนาคารกรุงไทยฯ แล้วเมื่อวันที่ 12 พฤศจิกายน 2547 จำนวน 8,779.86 ล้านบาท ซึ่งต้อง ชำระดอกเบี้ยต่อไปอีกทุกเดือนและคาดว่าจะของงบประมาณชดเชยผลขาดทุนโครงการแทรกแซงตลาด ยางพาราประจำปีงบประมาณ 2549 เป็นจำนวน 1,190.59 ล้านบาท

4.2 การจัดตั้งบริษัทร่วมทุนยาง 3 ประเทศ (ไทย อินโดนีเซีย และมาเลเซีย) คาดว่าจะแก้ไขปัญหาราคายางตกต่ำได้อย่างยั่งยืนทำให้ราคายางดีขึ้นและมีเสถียรภาพมีอำนาจต่อรองในการกำหนดราคาและจัดการด้านการตลาด และมีมติเมื่อวันที่ 28 เมษายน 2546 เห็นชอบให้กระทรวงเกษตรและสหกรณ์จัดสรรเงิน 100 ล้านบาทหรือ 4,400 ล้านบาท ให้กระทรวงการคลังใช้ลงทุนในบริษัทร่วมทุน เนื่องจากกระทรวงเกษตรฯ ไม่สามารถดำเนินการลงทุนได้เองตาม พ.ร.บ. วิธีการงบประมาณ พ.ศ.2502

4.3 การประชุมคณะรัฐมนตรี 8 ประเทศผู้ผลิตยางพารา เมื่อวันที่ 30 เมษายน 2548 ที่จังหวัดเชียงใหม่ ประกอบด้วยประเทศ อินโดนีเซีย มาเลเซีย ไทย เวียดนาม ศรีลังกา อินเดีย ปาปัวนิวกินี และสิงคโปร์ ซึ่งตกลงจะร่วมกันผลักดันราคายางพาราให้ขึ้นไป กก. ละ 60 บาท

5. สถานการณ์ปัจจุบัน

ราคายางเคลื่อนไหวอยู่ในระดับสูงสุดในรอบ 10 ปีที่ผ่านมา เกษตรกรจำหน่ายยางแผ่นดิบ ชั้น 3 กก.ละ 51.00 - 53.00 บาท ผลผลิตยางในช่วงเดือนนี้ออกสู่ตลาดลดน้อยลงเนื่องจากฝนตกชุกในแหล่งผลิตสำคัญทางภาคใต้

สำนักส่งเสริมการค้าสินค้าเกษตร
กรมการค้าภายใน
กรกฎาคม 2548

ราคายางพาราภายในประเทศและต่างประเทศ

ปี	มค.	กพ.	มีค.	เมย.	พค.	มิย.	กค.	สค.	กย.	ตค.	พย.	ธค.	เฉลี่ย
1. ราคายางแผ่นดิบชั้น 3 ที่เกษตรกรขายได้										ที่มา : สำนักงานเศรษฐกิจการเกษตร			
2542	18.50	18.07	17.45	16.19	17.09	17.77	15.43	15.28	17.86	19.63	22.23	19.40	17.91
2543	19.28	22.59	20.20	21.31	21.62	20.89	20.56	21.78	22.39	23.03	22.09	21.90	21.47
2544	21.75	21.74	20.72	22.01	23.82	24.34	22.60	21.30	19.46	19.11	18.53	15.93	20.94
2545	20.15	22.58	23.60	23.32	24.25	29.90	28.82	30.15	32.35	30.00	29.97	30.16	27.10
2546	32.43	34.82	38.60	36.52	35.23	36.92	35.59	36.94	38.37	43.45	42.94	39.76	37.63
2547	41.41	41.85	44.57	45.94	47.63	49.72	46.06	44.54	44.68	44.53	43.44	39.94	44.53
2548	39.14	41.99	43.12	44.68	46.52	52.22							44.61
2. ราคายางแผ่นดิบชั้น 3 ตลาดหาดใหญ่										ที่มา : สถาบันวิจัยยาง			
2542	20.79	19.77	18.99	18.33	19.26	19.40	16.89	16.81	19.57	21.68	24.48	21.22	19.77
2543	21.20	24.12	22.54	23.47	23.69	22.97	22.36	23.77	24.16	25.05	24.12	23.69	23.43
2544	23.53	23.48	22.37	24.11	25.54	27.15	23.92	22.75	24.41	21.04	21.24	22.10	23.47
2545	21.79	23.96	25.63	25.95	26.90	34.52	30.83	32.35	34.08	31.90	32.04	31.57	29.29
2546	37.83	37.30	41.17	40.89	38.40	41.21	39.17	39.28	41.93	48.32	45.44	43.02	41.16
2547	42.93	44.06	47.25	49.09	50.53	52.10	47.40	46.28	46.35	47.32	44.89	42.94	46.76
2548	42.94	42.68	45.71	48.01	47.77	59.88							47.83
3. ราคาส่งออกยางแผ่นรมควันชั้น 3 (เอฟ.โอ.บี) ท่าเรือกรุงเทพ										ที่มา : สถาบันวิจัยยาง			
2542	24.30	24.30	23.29	22.37	22.13	22.51	20.96	20.87	22.72	25.12	28.05	25.27	23.49
2543	23.89	27.67	26.05	26.32	26.38	25.70	26.00	27.15	27.23	28.61	27.99	26.91	26.66
2544	26.15	25.91	25.39	26.07	26.90	27.69	27.39	26.15	24.42	23.80	23.10	21.08	25.34
2545	24.20	27.06	29.06	29.28	29.78	37.46	34.86	35.83	38.42	36.45	36.20	36.10	32.89
2546	36.25	39.35	41.13	40.70	41.48	43.30	41.50	43.45	43.70	45.60	53.08	49.55	43.26
2547	48.15	49.68	52.35	52.82	54.10	55.88	52.60	51.70	51.17	52.48	50.30	46.83	51.51
2548	45.92	47.53	50.42	52.29	53.61	58.73							51.42
4. ราคาส่งออกยางแผ่นรมควันชั้น 3 ตลาดมาเลเซีย (เอฟ.โอ.บี)										ที่มา : สถาบันวิจัยยาง			
2542	24.31	23.22	22.11	20.77	20.66	20.54	19.56	19.78	22.18	24.07	27.01	24.80	22.42
2543	23.02	26.60	25.61	25.93	26.92	26.01	25.46	27.29	26.94	28.05	27.80	28.03	26.47
2544	27.53	26.34	24.24	25.63	26.99	27.37	26.05	25.97	23.71	23.74	23.10	22.86	25.29
2545	23.41	26.02	28.70	29.51	29.52	29.91	37.98	37.92	38.00	34.66	34.86	34.78	32.11
2546	35.20												35.20
5. ราคายางแผ่นรมควันชั้น 3 ตลาดสิงคโปร์ (เอฟ.โอ.บี)										ที่มา : สถาบันวิจัยยาง			
2542	24.65	24.35	22.78	21.72	22.27	22.33	20.60	20.73	22.67	25.42	27.58	24.58	23.31
2543	24.01	27.95	25.70	26.31	26.35	26.07	26.47	27.63	27.73	28.97	28.36	27.82	26.95
2544	26.12	25.67	25.07	26.55	27.27	28.56	27.86	25.70	25.04	23.27	23.10	23.20	25.62
2545	23.40	26.71	27.87	28.28	28.84	32.32	33.29	38.06	36.93	36.16	36.20	36.22	32.02
2546	38.81	41.31	45.02	40.29	39.78	40.24	40.09	43.30	44.40	50.65	50.27	49.20	43.61
2547	48.36	50.38	52.56	53.69	53.52	54.81	51.28	51.26	50.93	52.20	46.59	46.52	51.01
2548	45.91	48.67	50.08	51.36	52.48	57.98							51.08
6. ราคาน้ำยางสด ที่เกษตรกรขายได้										ที่มา : สำนักงานเศรษฐกิจการเกษตร			
2542	15.87	17.36	16.45	15.57	15.78	15.81	14.31	13.66	15.12	17.83	20.93	18.20	16.41
2543	17.70	21.25	21.68	21.83	22.32	21.46	19.30	19.60	20.44	20.79	20.83	18.95	20.51
2544	19.46	20.99	20.54	20.76	21.92	23.50	22.66	20.57	19.27	17.53	17.35	13.84	19.87
2545	17.47	20.40	22.35	23.92	23.93	26.78	27.86	25.71	28.61	27.95	26.80	27.99	24.98
2546	30.13	32.07	37.78	39.59	37.46	38.87	35.08	37.61	38.21	42.76	41.15	36.39	37.26
2547	41.90	43.21	44.55	46.39	46.70	49.48	45.05	42.42	43.23	44.00	42.31	35.88	43.76
2548	35.88	43.44	47.37	48.13	47.77	52.90							45.92
7. ราคาส่งออก F.O.B. น้ำยางชั้น ตลาดกรุงเทพ										ที่มา : สำนักงานเศรษฐกิจการเกษตร			
2542	18.82	19.33	19.05	18.69	19.09	19.33	18.15	17.80	19.92	21.55	24.01	22.66	19.87
2543	21.56	23.03	22.88	23.25	23.74	23.50	23.15	23.23	23.14	23.28	22.90	22.00	22.97
2544	21.09	21.03	21.05	21.55	21.84	22.75	22.13	21.40	20.28			18.34	21.15
2545	20.52	22.54	24.00	24.57	24.69	27.08	26.31	26.63	28.18	27.54	27.39	27.99	25.62
2546	29.23	30.24	35.15	36.50	34.42	34.55	34.63	34.52	34.60	35.10	41.70	41.66	35.19
2547	39.16	39.79	40.47	40.40	40.60	41.70	40.62	39.79	39.90	40.37	47.40	36.80	40.58
2548	35.39	36.62	38.83	40.44	40.85	44.20							39.39

1. ผลผลิตและความต้องการใช้

	2543/44	2544/45	2545/46	2546/47	2547/48
(1) ผลผลิตโลก (ล้านตัน)	7.09	6.68	7.60	6.57	7.14
(2) ผลผลิตไทย (ตัน)	85,097	59,537	54,403	61,765	59,547
(3) ความต้องการใช้ภายใน (ตัน)	30,800	38,900	44,800	47,100	51,800
(4) ปริมาณการส่งออก (ตัน)	65,951	7,193	7,582	23,085	7,543
(5) มูลค่าการส่งออก (บาท)	1,172	251	174	495	247

- หมายเหตุ (1) ปริมาณผลผลิตโลก กระทรวงเกษตรฯ สหรัฐฯ
 (2) ปริมาณผลผลิตของไทย สำนักงานเศรษฐกิจการเกษตร กระทรวงเกษตรฯ
 (3) ความต้องการใช้ภายในประเทศ สอดตามโรงงานผู้ผลิตกาแฟสำเร็จรูปและกาแฟคั่วบด
 (4) ปริมาณส่งออก กรมการค้าต่างประเทศและผลผลิตหักความต้องการใช้ภายในประเทศ

2. ต้นทุนการผลิต (บาท/กก.)	32.70	33.06	31.06	32.62	29.68
----------------------------	-------	-------	-------	-------	-------

3. ราคา (บาท/กก.)

ช่วงผลผลิตออกสู่ตลาด พ.ย.-เม.ย. และ ออกมาก ธ.ค.-มี.ค.

ราคาเกษตรกรขายได้ (เกรดคละ)	29.17	23.50	31.04	26.07	28.46
ราคาเกษตรกรขายได้ (เกรดดี) (จ.ชุมพร)	-	-	25 - 41 (รับจำนำ)	25.00-28.00 (รับจำนำ)	35.00-40.00 (รับจำนำ)
ราคาจากผู้ส่งออกรับซื้อจาก อคส.	32.00	28.00, 25.00 และ 21.00	30.00, 27.00 และ 21.00	30.00, 27.00 และ 21.00	35.00, 32.00 และ 26.00

4. มาตรการแทรกแซงตลาดเมล็ดกาแฟ ฤดูกาลผลิตปี 2547/48

4.1 มติ คชก. เมื่อ 13, 29 ต.ค.47 และ 1 ก.พ.48

กำหนดมาตรการแทรกแซงตลาดเมล็ดกาแฟ ฤดูกาลผลิตปี 2547/48 ด้วยวิธีรับจำนำจากเกษตรกร

รายย่อย โดยให้ อคส.รับฝากเก็บและออกไปประทวนสินค้า และ ธ.ก.ส.รับจำนำไปประทวนสินค้าที่เกษตรกรนำมาจำหน่าย เป้าหมายปริมาณรับจำนำเมล็ดกาแฟ 45,000 ตัน ปริมาณรับจำนำแต่ละเกรดเป็นไปตามที่เกษตรกรนำมาจำหน่ายจริง โดย
 ราคาเกรดดี (ความชื้นไม่เกิน 13 % ข้อบกพร่องไม่เกิน 5%) กก.ละ 35 บาท เกรดหนึ่ง (ความชื้นไม่เกิน 13% ข้อบกพร่อง
 ไม่เกิน 7%) กก.ละ 32 บาท เกรดสอง (ความชื้นไม่เกิน 13 % ข้อบกพร่องไม่เกิน 15%) กก.ละ 26 บาท ระยะเวลาโครงการ

พฤษภาคม 2547 - กันยายน 2548

4.2 การดำเนินการ

อคส. เปิดจุดรับจำนำแล้วรวม 26 จุด (1) จ. สุราษฎร์ธานี 3 จุด คือ ศูนย์รวมผลิตภัณฑ์องค์กร

ชุมชน อ.ท่าชนะ สหกรณ์สุราษฎร์ธานี จำกัด (CO-OP) อ.พุนพิน และสหกรณ์นิคมพนม และ (2) จ.ระนอง 4 จุด คือ
 กิ่งตั้งร้าน ก.แสงทอง อ.กระบุรี โกดังร้านไทยรวมทวีพืชผล อ.กระบุรี โกดังนายจารึก อ.กะเปอร์ และโกดังระนองกาแฟ อ.
 กระบุรี (3) จ.กระบี่ 2 จุด สหกรณ์การเกษตรลำทับ จำกัด อ.ลำทับ และอบต.เขาเขน อ.ปลายพระยา (4) จ.ชุมพร 10 จุด
 สหกรณ์ผู้เลี้ยงปลูสัตว์ กรป.กลาง จ.ชุมพร จำกัด อ.ท่าแซะ สหกรณ์เกษตรบ้านพันवाल จำกัด สหกรณ์การเกษตรเมือง
 ชุมพร จำกัด อ.เมือง กลุ่มเกษตรกรทำสวนเขาทะเล อ.สวี สหกรณ์การเกษตรช่องไม้แก้ว จำกัด อ.ทุ่งตะโก สหกรณ์
 การเกษตรระแม จำกัด อ.ระแม สหกรณ์การเกษตรพะโต๊ะ สหกรณ์การเกษตรท่าแซะ สหกรณ์การเกษตรทุ่งตะโก จำกัด
 และสหกรณ์การเกษตรหลังสวน จำกัด จังหวัดนครศรีธรรมราช 3 จุด คือ กลุ่มเกษตรกรทำสวนควนทอง ลานค้าชุมชนบ้าน
 ฝายสนธิ สมาคมสถาบันเกษตรกร อ. สิชล

4.3 ปริมาณเมล็ดกาแฟที่รับจำหน่าย

(1) ตั้งแต่วันที่ 1 ธ.ค.47 – 15 มี.ค. 48 ปริมาณรับจำหน่ายรวมทั้งสิ้น จำนวน 36,840.618 ตัน แยกเป็นชุมพร 23,006.671 ตัน ระนอง 8,319.211 ตัน สุราษฎร์ธานี 2,150.402 ตัน กระบี่ 2,092.332 ตัน และ นครศรีธรรมราช 956.368 ตัน ประจวบฯ 294.434 ตัน (ตัวเลขจากศูนย์บริหารจัดการแก้ไขปัญหาราคาสินค้า กรมการค้าภายใน)

(2) เนื่องจากได้รับการร้องเรียนจากหลายฝ่ายว่าได้มีการรับจำหน่ายเมล็ดกาแฟที่ไม่ใช่ของเกษตรกรแท้จริงในหลายพื้นที่ กรมการค้าภายใน ในฐานะฝ่ายเลขานุการ คชก. ได้มีหนังสือขอให้จังหวัดแหล่งผลิต 8 จังหวัด เข้มงวดกวดขันในการกำกับดูแลและตรวจสอบการรับจำหน่าย โดยวิธีการให้ตัวเลขหนึ่งไว้ด้วยการชะลอการรับจำหน่าย ตั้งแต่วันที่ 24 ก.พ.48 – 3 มี.ค.48 ประธานคณะกรรมการนโยบายและมาตรการช่วยเหลือเกษตรกร ได้มีหนังสือลงวันที่ 4 มี.ค.48 ถึงจังหวัดแหล่งผลิต 8 จังหวัด และผู้อำนวยการองค์การคลังสินค้า ให้หยุดการรับจำหน่ายเมล็ดกาแฟเพื่อตรวจสอบหลักฐานการรับจำหน่ายที่ได้จำหน่ายไว้แล้วให้เป็นไปตามหลักเกณฑ์ที่กำหนด

(3) คณะกรรมการ คชก. ได้มีมติในคราวประชุม เมื่อวันที่ 8 มี.ค.48 แต่งตั้ง คณะอนุกรรมการการตรวจสอบกาแฟฤดูกาลผลิตปี 2547/48 โดยมีรองอธิบดี กรมการค้าภายใน ที่กำกับดูแลสำนักส่งเสริมการค้าสินค้าเกษตร เป็นประธานอนุกรรมการ และผู้แทนกระทรวงมหาดไทย(กรมการปกครอง) ผู้แทนกระทรวงการคลัง ผู้แทนกระทรวงเกษตรและสหกรณ์การเกษตร ผู้แทนกระทรวงพาณิชย์ ประธานคณะกรรมการกลางกลุ่มเกษตรกรแห่งประเทศไทย(นายอุบลศักดิ์ บัวหลวงงาม) ที่ปรึกษารองนายกรัฐมนตรี นายพินิจ จารุสมบัติ (นายปราโมทย์ วาณิชานนท์) ร่วมเป็นอนุกรรมการ เพื่อทำหน้าที่ตรวจสอบปริมาณและคุณภาพเมล็ดกาแฟที่รับจำหน่ายไว้แล้วว่าเป็นการรับจำหน่ายเมล็ดกาแฟจากเกษตรกรที่เป็นเจ้าของกรรมสิทธิ์อย่างแท้จริงหรือไม่ ปริมาณและคุณภาพเมล็ดกาแฟเป็นไปตามหลักเกณฑ์และเงื่อนไขที่กำหนดไว้หรือไม่ โดยได้อนุมัติค่าใช้จ่ายในการตรวจสอบจากโครงการแทรกแซงตลาดเมล็ดกาแฟ ฤดูกาลผลิตปี 2547/48 ของ อคส. วงเงิน 2.5 ล้านบาท ทั้งนี้ได้จัดทำแผนการตรวจสอบ โดยให้มีคณะสายตรวจ รวม 14 สาย ดำเนินการตรวจสอบระหว่างวันที่ 11 - 12 มีนาคม 2548 ผลการตรวจสอบเอกสารและเกษตรกรรายบุคคล โดยวิธีการสุ่มรายชื่อเกษตรกร ปรากฏว่าเอกสารและปริมาณการรับจำหน่ายมีความสอดคล้องและตรงกันปริมาณที่รับจำหน่ายไม่เกินปริมาณตามหนังสือรับรอง ส่วนการตรวจสอบปริมาณและคุณภาพเมล็ดกาแฟรับจำหน่ายที่คลังกลางมีปริมาณสอดคล้องตามบัญชีของ อคส. คุณภาพด้านความชื้นและข้อบกพร่องรวมไม่เกินเกณฑ์ที่กำหนด แต่มีข้อบกพร่องย่อย คือ เมล็ดดำและเมล็ดเสียเกินกว่าเกณฑ์ที่กำหนด ร้อยละ 0.2 - 0.4

(4) คณะกรรมการระบายเมล็ดกาแฟ ได้ประชุมครั้งที่ 1/2548 เมื่อวันที่ 28 เมษายน 2548 เพื่อวางแผนทางหลักเกณฑ์การระบายเมล็ดกาแฟปี 2547/48 เกษตรกรได้ถอนเมล็ดกาแฟปริมาณ 6,042 ตัน มีตัวเลขหลุดรับจำหน่ายปริมาณ 30,800 ตัน

(5) คณะกรรมการนโยบายและมาตรการช่วยเหลือเกษตรกร (คชก.) ได้ประชุมครั้งที่ 8/2547 ครั้งที่ 100 เมื่อวันที่ 7 มิถุนายน 2548 มีมติเกี่ยวกับการจำหน่ายเมล็ดกาแฟที่หลุดจำหน่าย ฤดูกาลผลิตปี 2547/48 ดังนี้

5.1 เห็นชอบให้เปลี่ยนแปลงการจำหน่ายเมล็ดกาแฟที่หลุดจำหน่ายตามโครงการแทรกแซงตลาดเมล็ดกาแฟ ฤดูกาลผลิตปี 2547/48 จากเดิม "ให้ระบายจำหน่ายเมล็ดกาแฟ ที่รับจำหน่ายเพื่อการส่งออก" เป็น "ให้จำหน่ายกาแฟในรูปแบบเมล็ดกาแฟหรือผลิตภัณฑ์ไปต่างประเทศ และ/หรือ จำหน่ายภายในประเทศ" ทั้งนี้ ให้มีการกำหนดเงื่อนไขในการจำหน่ายเพื่อใช้ภายในประเทศไว้ไม่ให้เกิดผลกระทบต่อกรจำหน่ายเมล็ดกาแฟของเกษตรกรในปีต่อไป

5.2 อนุมัติเงินจ่ายขาดวงเงิน 2.5 ล้านบาท เพื่อเป็นค่าใช้จ่ายในการดำเนินการประมูลขาย เมล็ดกาแฟที่หลุดจำหน่ายทางอิเล็กทรอนิกส์ (e-Auction) ผ่านระบบ Intranet Private Network ของ บมจ. กสท โทรคมนาคม โดยให้เบิกจ่ายจากวงเงินค่าใช้จ่ายดำเนินการของ อคส. ตามโครงการแทรกแซงตลาดเมล็ดกาแฟ ฤดูกาลผลิตปี 2547/48 ที่อนุมัติไว้แล้ว

5. สถานการณ์ปัจจุบัน ปี 2547/48

5.1 สถานการณ์ตลาดโลก

(1) กระทรวงเกษตรสหรัฐฯ คาดการณ์ (ธ.ค.47) ผลผลิต 7.14 ล้านตัน (เพิ่มขึ้นร้อยละ 8.67) และสต็อกต้นปี 1.35 ล้านตัน (ลดลงร้อยละ 25.70) ใช้บริโภคในประเทศผู้ผลิต 1.71 ล้านตัน (เพิ่มขึ้นร้อยละ 2.57) และส่งออกไปประเทศผู้นำเข้า 5.33 ล้านตัน (ลดลงร้อยละ 2.33)

(2) ราคาตลาดโลกซื้อขายล่วงหน้าตลาดลอนดอน (30 มิ.ย.48) เฉลี่ยตันละ 1,237 ดอลลาร์สหรัฐ ซึ่งเป็นราคาที่สูงที่สุดในรอบ 4 ปีที่ผ่านมา เนื่องจากการซื้อของกลุ่มกองทุนรายใหญ่ และข่าวเกี่ยวกับการผลิตที่ลดลงจากสภาพอากาศที่แห้งแล้งในเวียดนามและบราซิล

5.2 สถานการณ์ภายในประเทศ

(1) สตก.คาดการณ์ผลผลิตปี 2548/49 ปริมาณ 56,308 ตัน ลดลงจากปีที่ผ่านมา 3,329 ตัน หรือคิดเป็นร้อยละ 3.24 ส่วนปริมาณความต้องการใช้ของโรงงานผู้ผลิตกาแฟสำเร็จรูปและคั่วบดคาดว่าจะมีประมาณ 30,800 ตัน

(2) ขณะนี้เกษตรกรเริ่มทำการตกแต่งกิ่งและเริ่มให้ปุ๋ยครั้งที่ 1 แล้ว

.....
สำนักส่งเสริมการค้าสินค้าเกษตร
กรมการค้าภายใน
กรกฎาคม 2548

08-มี.ย.-05

	ตค.	พย.	ธค.	มค.	กพ.	มีค.	เมย.	พค.	มิย.	กค.	สค.	กย.	เฉลี่ย
ราคาที่ยกขรรขายได้													
2538/39		38.00	35.69	36.49	45.29	39.51	38.59	41.25					39.26
2539/40		24.50	24.50	28.88	32.07	31.75	30.00						28.62
2540/41			47.33	71.25	71.58	60.18	59.94						62.06
2541/42			49.98	56.93	57.17	44.46	43.00						50.31
2542/43	32.50	32.77	32.15	29.10	27.21	20.57	21.50						27.97
2543/44		18.50	31.43	31.24	31.35	31.03	31.46						29.17
2544/45*		21.00	22.00	25.76	25.69	23.07							23.50
2545/46	30.00	31.00	35.00	31.56	34.30	24.35	-						31.04
2546/47		27.85	27.19	29.44	23.25	22.62	-						26.07
2547/48		29.00	29.41	26.81	27.75	29.35	-	-					28.46
ที่มา : สำนักงานเศรษฐกิจการเกษตร													
ขายส่งตลาดกรุงเทพฯ													
2537/38		67.60	54.75	56.17	58.27	65.97							60.55
2538/39		38.00	38.00	38.97	45.20	40.60	41.50						40.38
2539/40				30.00	35.79	30.00							31.93
2540/41				74.84	65.50	62.00							67.45
2541/42				60.00	58.40	49.14							55.85
2542/43		36.25	35.50	32.30	30.50	30.50							33.01
2543/44-2545/46													
มีการขายส่งตลาดกรุงเทพฯ น้อยมาก													
ที่มา : กรมการค้าภายใน													
ราคาส่งออก FOB ไปประเทศในภาคี													
2539/40	31.68	33.21	30.84	28.38	27.21	27.21	26.49	25.77	25.77	35.15	42.53	52.09	32.19
2540/41	35.77		61.39	71.35	63.07	63.79	47.54	52.31	52.31	47.56	40.76	50.67	53.32
2541/42				56.99	60.48	48.02	45.63	38.87	46.08	36.74	38.88	48.42	46.68
2542/43			38.10	35.29	28.74	29.87	31.15	28.60	30.16	29.21	26.76	21.48	29.94
2543/44	-	-		19.04	16.21	16.62	15.49	14.64	-	14.31	14.95	10.35	15.20
2544/45			18.13	17.90									18.02
2545/46							26.03	17.87				16.34	20.08
2546/47	-	13.90	20.25										17.08
2547/48	14.39	13.53	-	43.16	-	28.79							24.97
ที่มา : กรมการค้าต่างประเทศ													
ราคาส่งออก FOB ไปประเทศนอกภาคี													
2538/39	49.19		53.08	38.61	44.24	39.25	40.10	43.50	35.87	34.12	31.08	32.47	40.14
2539/40	28.47	32.11	26.19	27.48	27.30	27.98	27.13	29.49	33.51	32.71	45.21	46.46	32.00
2540/41	42.19	35.27	54.94	68.12	65.87	57.41	57.48	49.10	50.65	60.48	54.24	40.95	53.06
2541/42				52.93	59.34	50.51	42.30	38.89	39.61	47.68	40.94	32.11	44.92
2542/43	52.49	40.25	37.92	33.19	30.59	28.75	26.26	26.86	24.95	23.94	22.95	23.07	30.94
2543/44				17.89	18.56	17.66	17.52	15.79	20.09	19.91	14.39	14.67	17.39
2544/45	31.12	42.54	-	40.86	39.34	38.87	37.83	38.58	38.18	-	-	-	38.42
2545/46				-	24.63	22.27	23.85	22.22	17.92	20.56	19.20	18.98	21.20
2546/47	19.72	20.25											19.99
2547/48	18.35	21.76	-	24.51	24.86	34.34							24.76
ที่มา : กรมการค้าต่างประเทศ													
ราคาซื้อขายล่วงหน้ากาแฟโรบัสต้า ตลาดลอนดอน (เฉลี่ยส่งมอบ 6-7 เดือนข้างหน้า)													
2540/41	59.19	61.97	74.33	93.69	82.76	70.03	71.37	72.11	70.61	63.84	65.63	65.12	70.89
2541/42	62.19	63.38	63.19	61.58	61.08	59.62	55.09	52.78	51.69	47.06	48.83	50.00	56.37
2542/43	48.73	47.20	50.52	45.23	40.22	37.72	36.55	36.90	36.46	36.26	34.01	34.42	40.35
2543/44	32.80	29.10	26.48	28.12	26.67	26.66	25.56	26.62	25.94	25.15	20.19	18.87	26.01
2544/45	18.78	17.22	17.03	16.19	17.71	23.91	23.06	21.94	22.63	21.50	22.76	27.79	21.30
2545/46	29.56	33.94	35.13	36.53	36.01	31.62	32.62	31.93	28.61	29.48	31.51	30.71	32.30
2546/47	28.79	27.40	28.30	31.94	29.72	29.30	29.04	29.51	32.32	28.89	27.87	27.65	29.23
2547/48	28.40	25.96	29.96	29.16	32.66	38.09	43.23	45.11	50.31				35.88
ที่มา : ข่าว BISNEWS , Futuresource.com หมายเหตุ : * เป็นราคาที่ไม่สอดคล้องกับข้อเท็จจริง													

ไก่เนื้อ

1. การผลิตและการส่งออก

	2544	2545	2546	2547	2548
					ประมาณการ
ผลผลิต (ล้านตัว)	1,003.79	1,042.77	1,083.88	694.36	819.48
(พันตัน)	1,136.13	1,180.25	1,226.78	873	1,030.57
บริโภคภายใน (พันตัน)	737.43	743.74	727.49	665	939
ส่งออก - ปริมาณ (พันตัน)	398.70	433.51	449.29	200.80	89.04
					(ม.ค.-พ.ค.48)
- มูลค่า (ล้านบาท)	35,482	36,147	40,685	22,602	10,011
					(ม.ค.-พ.ค.48)
สต็อก (พันตัน)	-	-	-	200	-

2. ราคาไก่มีชีวิต ณ หน้าโรงฆ่า 30.31 25.21 26.75 24.54 30.30
กทม. (บาท/กก.) (มี.ย.48)

3. ต้นทุน (บาท/กก.) 25.28 27.87 22.69 NA NA
(เฉลี่ยม.ค.-มี.ค.46)

4. ปัญหาและอุปสรรค

ปัญหาใช้วัตถุดิบกระบาลในรอบ 2 และมีประชาชนเสียชีวิต เพราะติดเชื้อใช้วัตถุดิบส่งผลให้ Eu เลื่อนกำหนดการนำเข้าไก่สดแช่เย็น แช่แข็งไทยออกไปอีก และขณะนี้ยังไม่มีกำหนดการประชุมพิจารณาในเรื่องดังกล่าว ทำให้ไก่สดยังไม่สามารถส่งออกไปจำหน่ายได้ ตลาดไก่สดยังพึ่งพาดตลาดภายในประเทศเป็นหลัก การนำลูกไก่เนื้อเข้าเลี้ยงอยู่ในระดับประมาณสัปดาห์ละ 14-15 ล้านตัว น้อยกว่าการเลี้ยงปกติก่อนเกิดการระบาดของโรคเกือบ 50 %

5. มาตรการทางการตลาด

5.1 สร้างความมั่นใจให้แก่ผู้บริโภคในการซื้อไก่อย่างต่อเนื่อง สอดคล้องกับนโยบายของรัฐให้ปี 2547 เป็น Food Safety Year โดยให้การรับรองห้างสรรพสินค้า 8 แห่ง ว่าทำการค้าได้มาตรฐานทางการตลาดไก่ที่วางจำหน่ายสดดีและมีคุณภาพจากฟาร์มที่ปลอดภัย

5.2 จัดกิจกรรมส่งเสริมการจำหน่าย เพิ่มช่องทางการตลาดเนื้อไก่และผลิตภัณฑ์ เพื่อสร้างความต้องการในการบริโภคภายในประเทศเพิ่มขึ้น ทดแทนเนื้อสุกรที่มีราคาแพง หวังผลให้ราคาไก่มีชีวิตทรงตัวหรือปรับราคาสูงขึ้น

5.3 กรมการค้าภายในยังคงเป็นศูนย์ประสานการซื้อขายไก่เนื้อต่อไป

5.4 กระตุ้นการบริโภคโดยนำผู้ผลิตไก่เนื้อและผลิตภัณฑ์ไปจำหน่ายสินค้าให้ผู้บริโภคโดยตรง ในบริเวณแหล่งบริโภคสำคัญในเขตกรุงเทพฯ และปริมณฑล โดยจัดงานเทศกาลรณรงค์บริโภค 'ไก่-ไข่ ธงฟ้า' สด ประหยัด ปลอดภัย

6. สถานการณ์ปัจจุบันและแนวโน้ม

6.1 ในช่วงเดือนมิถุนายน ผู้เลี้ยงนำลูกไก่เนื้อเข้าเลี้ยงน้อยลง ส่งผลให้ราคาลูกไก่เนื้ออ่อนตัวลงจากราคา 12.37 บาท/ตัว มาเป็น 11.18 บาท/ตัว เนื่องจากฝนตกผู้เลี้ยงเกรงว่าจะทำให้เชื้อโรคฟักตัวเกิดโรคระบาดอีก จึงนำลูกไก่เข้าเลี้ยงลดลง

6.2 ราคาไก่มีชีวิตหน้าโรงฆ่าในเขตกทม. เดือน มิ.ย.48 ราคาเฉลี่ยปรับตัวสูงขึ้นเป็น 30.30 บาท/กก. สูงขึ้นจากเดือน พ.ค.48 ร้อยละ 0.83 เนื่องจากการบริโภคเข้าสู่ภาวะปกติ ในขณะที่ไก่มีชีวิตเข้าสู่ตลาดบริโภคภายในประเทศยังคงน้อย ส่วนการส่งออกช่วง ม.ค.-พ.ค.48 มีปริมาณการส่งออกรวม 89,040 ตัน มูลค่า 10,011 ล้านบาท เปรียบเทียบกับปี 2547 ช่วงเดียวกันมีปริมาณการส่งออกรวม 76,106 ตัน มูลค่า 7,698 ล้านบาท ปริมาณการส่งออกและมูลค่าเพิ่มขึ้นร้อยละ 17.00 และ 30.05 ตามลำดับ เป็นการส่งออกในรูปแบบไก่ปรุงสุกถึงร้อยละ 99.55 และเป็นการส่งออกไปญี่ปุ่น ร้อยละ 61.23 ไปอังกฤษ ร้อยละ 33.85 สำหรับไก่สดแช่แข็งยังไม่มี การส่งออก

6.3 สรุปสถานการณ์ใช้หวัดนก ระหว่างวันที่ 1 ก.พ.48 - 1 ก.ค.48 ไม่มีจังหวัดใดที่เฝ้าระวังโรคใช้หวัดนกยังไม่ครบ 21 วัน สำหรับสถานการณ์ประจำวันวันที่ 1 ก.ค. 48 ณ เวลา 15.00 น. ไม่มีรายงานการพบพื้นที่ที่มีสัตว์ปีกป่วยตายและรอผลตรวจทางห้องปฏิบัติการ



สำนักส่งเสริมการค้าสินค้าเกษตร
กรกฎาคม 2548

สถิติราคาขายลูกไก่เนื้อ และไก่มีชีวิตหน้าโรงฆ่า กทม.

ปี 2542 - 2548

ไก่เนื้อ 45 F: กราฟไก่เนื้อ

หน่วย : บาท/กก.

ปี	มค.	กพ.	มีค.	เมย.	พค.	มิย.	กค.	สค.	กย.	ตค.	พย.	ธค.	เฉลี่ย
ราคาขายส่งลูกไก่เนื้อทั่วไป (บาท/ตัว)													
2542	9.00	9.00	9.00	9.17	10.72	11.05	12.36	6.24	3.27	3.60	7.35	8.43	8.27
2543	9.80	9.81	4.95	4.00	4.96	8.00	8.00	8.00	8.00	8.00	6.14	3.00	6.89
2544	8.81	8.90	5.09	7.60	11.36	13.14	14.00	12.72	10.00	9.59	10.50	12.00	10.31
2545	12.00	12.00	11.29	4.30	6.15	9.00	7.19	4.38	3.00	3.00	3.00	4.67	6.67
2546	4.45	2.16	2.00	7.22	10.16	12.29	13.00	10.55	6.36	5.61	8.05	5.43	7.27
2547	7.75	7.00	10.00	10.00	8.00	8.00	6.18	7.20	9.73	7.90	7.00	7.45	8.02
2548	8.80	9.53	11.00	11.59	12.37	11.18							
ราคาขายส่งไก่มีชีวิตหน้าโรงฆ่า กทม.													
2542	27.05	28.40	28.50	28.67	30.22	32.27	31.77	25.26	20.68	20.70	23.65	25.50	26.89
2543	28.25	29.02	23.52	22.00	24.61	28.43	28.02	25.20	26.26	26.21	23.70	23.40	25.72
2544	30.90	27.52	23.34	27.85	32.32	33.24	34.50	33.27	31.27	28.45	29.61	31.50	30.31
2545	31.27	31.00	30.10	22.25	23.20	25.95	25.93	22.10	21.38	22.50	22.55	24.31	25.21
2546	23.05	19.74	19.60	28.42	31.21	32.93	35.00	32.20	22.47	23.81	28.05	24.48	26.75
2547	25.75	14.15	26.36	30.11	27.45	26.12	24.45	23.68	27.43	22.20	21.20	25.65	24.55
2548	29.63	30.34	30.67	32.35	30.05	30.30							
ราคาขายปลีกไก่สดทั้งตัว (รวมเครื่องใน)													
2542	46.50	46.75	46.50	46.50	46.50	48.18	48.91	46.45	42.77	42.50	43.22	44.00	45.73
2543	46.12	47.67	43.76	42.50	43.85	45.50	45.50	45.17	45.50	45.50	43.16	43.00	44.77
2544	48.67	47.97	43.54	45.15	48.54	49.50	52.50	51.59	49.00	47.63	46.84	49.00	48.33
2545	48.09	48.40	47.50	43.48	43.75	45.45	45.50	44.19	44.50	43.68	43.50	43.50	45.13
2546	42.14	41.00	39.67	43.17	47.29	49.00	49.00	48.48	44.93	45.67	48.48	45.98	45.40
2547	47.85	42.50	47.18	52.08	50.39	45.50	43.91	43.98	48.73	43.05	39.98	44.45	45.80
2548	49.53	52.50	51.61	53.65	51.95	51.00							

หน่วย : บาท/กก.

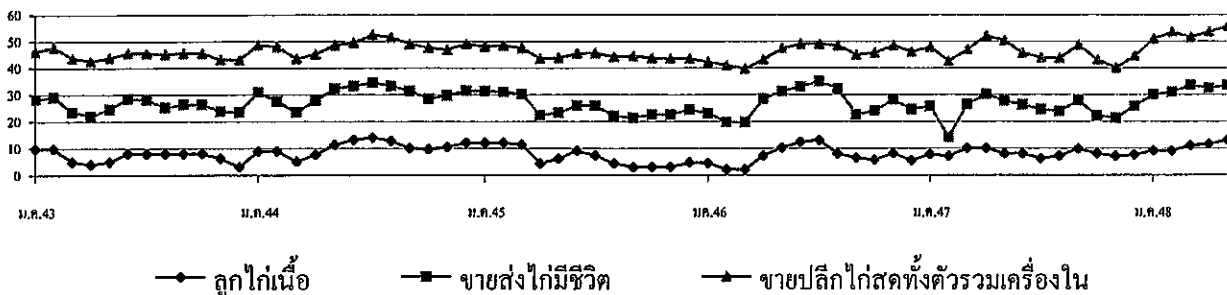

	กึ่ง				
	ปี 2544	ปี 2545	ปี 2546	ปี 2547	ปี 2548
1. ผลผลิตและความต้องการใช้					
ผลผลิตโลก (ตัน)	1,178,000	1,200,000	1,300,000	1,600,000	NA
ผลผลิตไทย (ตัน)	275,000	245,000	330,000	330,000	350,000
ความต้องการใช้ภายใน (ตัน)	27,500	20,000	25,000	30,000	30,000
การนำเข้า ปริมาณ (ตัน)	28,718	26,483	28,228	22,136	4,866
มูลค่า (ล้านบาท)	6,955	6,771	6,377	3,465	66
					(พ.ศ.48)
การส่งออก ปริมาณ (ตัน)	255,598	215,237	232,558	240,953	46,166
มูลค่า (ล้านบาท)	98,692	73,973	70,656	67,319.00	12,377
					(พ.ศ.48)
2. ราคา ณ ตลาดกลางสมุทรสาคร	255.00	244.00	201.00	185.00	169.00
ขนาด 50 ตัว/กก. (บาท/กก.)					(มี.ย.48)
3. ต้นทุนการผลิต (บาท/กก.)	157	154	157	NA	NA

4. สภาพปัญหา/สาเหตุ

4.1 กุ้งขาวเพิ่มขึ้นรวดเร็วโดยตลาดปรับตัวไม่ทัน

4.2 โรงงาน/ห้องเย็นขาดแคลนแรงงานแปรรูป ทำให้รับซื้อได้จำกัด

4.3 ผลผลิตของโลกเพิ่ม การแข่งขันรุนแรง

4.4 สต็อกของห้องเย็นมีมาก และไม่กล้าส่งออกเกรงว่าจะตรวจพบสาร

ตกค้าง

4.5 การกีดกันทางการค้า การใช้มาตรการทางการค้า เช่น กฎหมายก่อการร้ายทางชีวภาพ การถูกตัด GSP การเก็บภาษีตอบโต้การทุ่มตลาด

5. มาตรการแก้ไข

5.1 ปี 2547 คณะกรรมการ คชก. มีมติ(16 มี.ย., 2 ก.ย., 29 ก.ย., 13 ต.ค. และ 29 ธ.ค.47) ให้แก้ไขปัญหากุ้ง ปี 2547 ด้วยการ

1) รับจําหน่ายเป้าหมาย 10,000 ตัน ระหว่างเดือน ก.ค.47-มี.ค.48 ราคารับจําหน่ายขนาด 30-100 ตัว/กก. ที่ กก.ละ 80-280 บาท ผลการรับจําหน่าย เมื่อสิ้นสุดระยะเวลารับจําหน่ายมีเกษตรกร นำกุ้งไปจําหน่าย 506 ราย ปริมาณรวม 1,485.44 ตัน มีการได้ถอนกุ้งที่รับจําหน่าย 2 ราย จำนวน 8.86 ตัน คงเหลือ 1,476.58 ตัน 2) กุ้งขาวและกุ้งก้ามกราม แก้ไขปัญหาโดยการเชื่อมโยงตลาด เป้าหมาย 65 จังหวัด จัดงานกรุงเทพฯและปริมณฑล 20 ครั้ง มีการจัดเทศกาลธงชัยบริโภคกุ้งในกรุงเทพฯและปริมณฑล เสร็จสิ้นแล้วทั้ง 20 ครั้ง ส่วนในภูมิภาคดำเนินการ 7 จังหวัด

5.2 ปี 2548/49 คณะกรรมการ คชก. ได้มีมติเมื่อวันที่ 7 มี.ย.48 ให้ 1) การรับจําหน่ายกุ้งขาวแวนนาไมและกุ้งกุลาดำ ปริมาณ 10,000 ตัน ระยะเวลา มี.ย.-ก.ย.48 2) แทรกแซงตลาดโดยสถาบันเกษตรกร กุ้ง กุ้งยืมเงินจากกองทุนรวมเพื่อช่วยเหลือเกษตรกร ผ่านกรมส่งเสริมสหกรณ์ไปรับซื้อกุ้งในแหล่งผลิต และนำไปจำหน่ายนอกแหล่งผลิตในภาคเหนือและภาคตะวันออกเฉียงเหนือ เป้าหมายไม่เกิน 1,000 ตัน ระหว่างเดือน มี.ย.-ก.ย.48 และ 3) เชื่อมโยงและรณรงค์บริโภคในประเทศเพิ่ม โดยขยายระยะเวลาโครงการเชื่อมโยงตลาดกุ้งปี 2547/48 จากเดิมสิ้นสุด มี.ย.48 เป็น ธ.ค.48

ผลการดำเนินการ 1) เปิดรับจําหน่ายกุ้งตั้งแต่วันที่ 29 มี.ย.48 จนถึงวันที่ 11 ก.ค.48 มีการจําหน่ายกุ้งขาว 281.18 ตัน และ กุ้งกุลาดำ 43.32 ตัน 2) ได้มีการรณรงค์บริโภคกุ้งร่วมกับห้างสรรพสินค้า 8 แห่ง ขยายตลาดรองรับผ่านร้านอาหาร ภัตตาคาร และบมจ.การบินไทย ในส่วนภูมิภาคเป้าหมายดำเนินการ 43 จังหวัด ขณะนี้ดำเนินการแล้ว 17 จังหวัด จัดงานรณรงค์บริโภคกุ้งในเขตกรุงเทพฯ เป้าหมาย 10 ครั้ง ดำเนินการแล้ว 3 ครั้ง

6. สถานการณ์ปัจจุบัน

ในเดือนมิถุนายน 2548 ราคากุ้งอยู่ในระดับต่ำ เนื่องจากความต้องการของตลาดลดลง สหรัฐฯ เรียกหลักทรัพย์ค้ำประกันการชำระภาษี(Continuous Bond) เต็มมูลค่า และการเลื่อนประกาศอัตรา GSP ของ EU ออกไปเป็นต้นปี 2549 ทำให้การส่งออกไปสหรัฐฯ ลดปริมาณลงกว่าร้อยละ 27 และมูลค่าลดลงร้อยละ 26 ในขณะที่การส่งออกไป EU ยังใช้ภาษีอัตราเดิมและกำลังซื้อภายในประเทศที่ลดลงจากวิกฤติ ขณะที่ผลผลิตกุ้งรุ่นหนึ่งของปี 2548 ออกสู่ตลาดเพิ่มขึ้น



D : D (Agri_42) P.S.F : ราคาทุเรียน

	ม.ค.	ก.พ.	มี.ค.	เม.ย.	พ.ค.	มิ.ย.	ก.ค.	ส.ค.	ก.ย.	ต.ค.	พ.ย.	ธ.ค.	เฉลี่ย
ราคาที่เกษตรกรขายได้ (ขนาด 41 ตัวขึ้นไปต่อกก.) ที่มา : สำนักงานเศรษฐกิจการเกษตร													
2544	274	280	273	271	277	204	220	229	234	181	191	205	237
2545	233	239	228	218	217	209	208	222	226	241	225	226	224
2546	226	218	209	218	217	193	166	182	176	151	163	163	190
2547	183	233	229	208	200	180	169	183	185	169	161	166	189
2548	175	199	210	226	191	165							

ราคาเฉลี่ย 3 ปี (ปี 2544-2546) กก.ละ 217.03 บาท

	ม.ค.	ก.พ.	มี.ค.	เม.ย.	พ.ค.	มิ.ย.	ก.ค.	ส.ค.	ก.ย.	ต.ค.	พ.ย.	ธ.ค.	เฉลี่ย
ราคา ณ ตลาดกลางทุเรียนสมุทรสาคร (ขนาด 50 ตัวต่อกก.) ที่มา : ชมรมผู้ค้าทุเรียนสมุทรสาคร													
2544	303	295	280	273	282	241	234	250	236	203	213	244	255
2545	265	275	252	234	239	222	220	243	246	236	246	244	244
2546	234	234	238	239	233	200	180	185	169	154	164	185	201
2547	204	263	239	188	192	167	157	173	165	161	156	158	185
2548	183	209	247	250	206	169							

ราคาเฉลี่ย 3 ปี (ปี 2544-2546) กก.ละ 233.08 บาท

	ม.ค.	ก.พ.	มี.ค.	เม.ย.	พ.ค.	มิ.ย.	ก.ค.	ส.ค.	ก.ย.	ต.ค.	พ.ย.	ธ.ค.	เฉลี่ย
ราคาผู้ส่งออกมารับซื้อ ณ หน้าโรงงาน (ขนาด 50 ตัวต่อกก.) ที่มา : สมาคมอาหารแช่เยือกแข็งไทย													
2544	315	311	295	279	285	258	248	253	248	223	228	255	266
2545	278	295	270	260	250	238	226	253	259	252	262	254	258
2546	244	248	248	245	245	216	190	195	189	169	169	185	212
2547	214	284	276	227	201	181	163	183	180	178	169	170	202
2548	194	223	261	265	209	190							

ราคาเฉลี่ย 3 ปี (ปี 2544-2546) กก.ละ 245.50 บาท

	ม.ค.	ก.พ.	มี.ค.	เม.ย.	พ.ค.	มิ.ย.	ก.ค.	ส.ค.	ก.ย.	ต.ค.	พ.ย.	ธ.ค.	รวม
ปริมาณรถเข้าตลาดกลางทุเรียนสมุทรสาคร (หน่วย : ตู้คอนเทนเนอร์)													
2544	5,499	4,271	4,975	5,953	7,039	8,023	8,700	7,845	8,091	8,683	7,557	5,234	81,870
2545	4,458	3,229	4,124	3,288	4,078	4,327	4,073	4,171	4,978	5,192	3,779	3,463	41,918
2546	3,628	2,839	2,959	3,112	3,359	4,213	2,505	3,321	5,232	4,119	2,920	1,395	22,615
2547	2,464	3,009	3,084	1,905	1,365	2,106	2,039	1,409	1,302	989	852	558	21,082
2548	457	179	200	170	200	471							

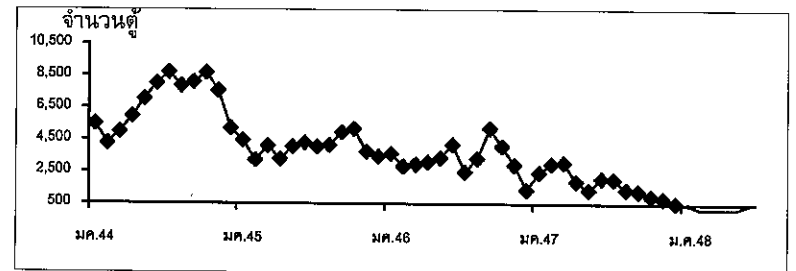
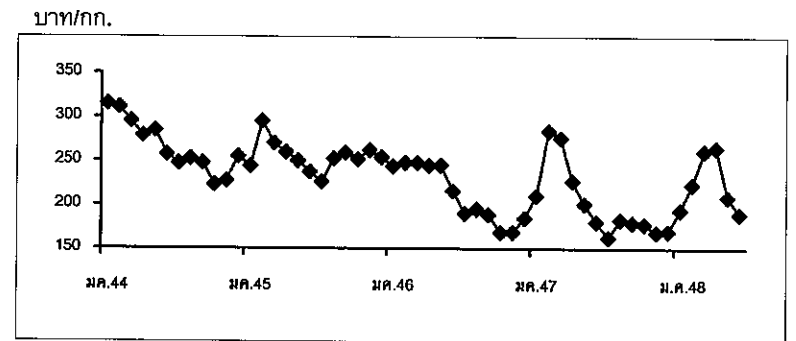
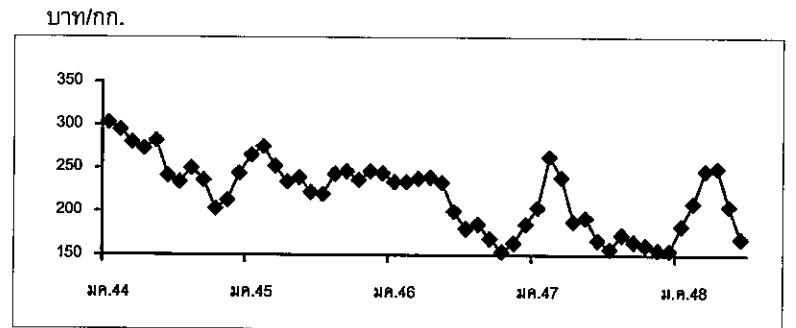
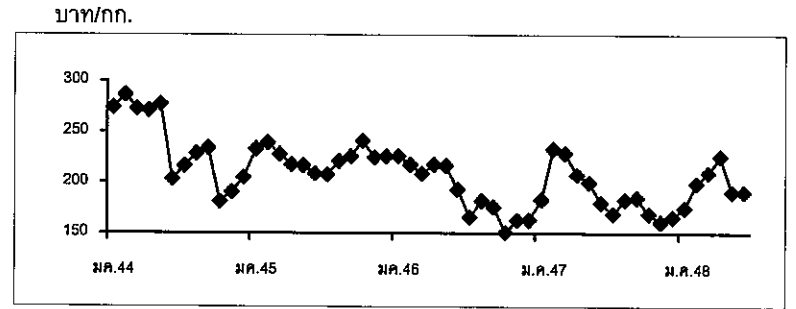

1. ผลผลิตและความต้องการใช้

1.1 ผลผลิต	ปี 2544	ปี 2545	ปี 2546	ปี 2547	ปี 2548
- ผลผลิตโลก (ล้านตัน)	13.75	14.85	-	-	-
- ผลผลิตไทย (ล้านตัน)	1.98	1.74	1.90	1.99	2.11
1.2 ความต้องการใช้					
- บริโภคสดภายในประเทศ(ล้านตัน)	0.38	0.30	0.40	0.50	0.55
- ส่งออก (กระป๋อง)					(พ.ค. 48)
- ปริมาณ (ล้านตัน)	0.395	0.358	0.450	0.451	0.198
- มูลค่า (ล้านบาท)	8,365	8,707	10,757	11,165	4,770

1.3 ผลผลิตออกสู่ตลาดมาก

รุ่นที่ 1 เดือนเมษายน – มิถุนายน
 รุ่นที่ 2 เดือนพฤศจิกายน – มกราคม

2. ราคา (บาท/กก.)

ราคา ณ หน้าโรงงาน	2.53	4.42	4.04	4.55	3.65
					(มิ.ย.)

3. ต้นทุนการผลิต (บาท/กก.)

1.88	1.94	1.68	2.28	-
------	------	------	------	---

4. สถานการณ์ปัจจุบัน/แนวโน้ม

4.1 สำนักงานเศรษฐกิจการเกษตรได้ประมาณการผลผลิตสับปะรด ปี 2548 มีประมาณ 2.11 ล้านตัน เพิ่มขึ้นจากปีก่อนร้อยละ 10 และได้ประมาณการผลผลิตที่จะออกสู่ตลาดในเดือน ก.ค. 48 คาดว่ามีประมาณ 0.187 ล้านตัน หรือร้อยละ 8.83 ของผลผลิตทั้งหมด ลดลงจาก 0.241 ล้านตัน ในเดือน มิ.ย. 48 ร้อยละ 22.00

4.2 ภาวะการผลิตการตลาด ปริมาณผลผลิตที่ออกสู่ตลาดมีน้อย เนื่องจากเป็นช่วงนอกฤดูดูแล ประกอบกับขณะนี้โรงงานมีความต้องการสับปะรดเพื่อนำไปใช้แปรรูปเพิ่มขึ้น ส่งผลให้ราคาที่เกษตรกรขายได้ปรับตัวสูงขึ้นจากเดือนก่อนเฉลี่ย กก.ละ 0.14 บาท

5. มาตรการแก้ไขปัญหาการค้าจำหน่าย

ราคาจำหน่ายอยู่ในเกณฑ์ดี จึงไม่มีการแทรกแซงตลาด

สำนักส่งเสริมการค้าสินค้าเกษตร
 กรมการค้าภายใน
 กรกฎาคม 2548

ราคาสัมปราคาที่เกษตรกรขายได้หน้าโรงงานแปรรูปสัมประด

บาท/กก.

ปี	มค.	กพ.	มีค.	เมย.	พค.	มิย.	กค.	สค.	กย.	ตค.	พย.	ธค.	เฉลี่ย
2538	1.45	1.65	1.80	1.89	1.92	2.04	2.18	2.46	2.93	3.29	3.30	2.91	2.32
2539	2.86	2.99	3.00	2.88	2.30	2.09	2.27	2.94	3.51	3.58	3.49	3.54	2.95
2540	3.63	3.66	3.43	3.17	2.76	2.65	2.77	2.98	3.96	4.42	4.59	4.85	3.57
2541	5.01	5.19	5.68	4.87	5.10	5.76	5.54	6.02	6.60	6.46	5.42	4.88	5.54
2542	3.46	3.78	3.17	2.98	2.25	2.34	2.84	2.69	2.32	1.77	1.57	1.58	2.56
2543	1.64	1.93	2.12	2.25	2.05	1.54	1.78	3.17	3.57	3.16	2.25	1.76	2.27
2544	1.63	1.60	1.55	1.63	1.90	2.48	2.95	3.00	3.50	3.38	3.27	3.45	2.53
2545	3.73	4.09	4.34	4.56	4.03	4.32	4.54	4.84	4.71	4.96	4.63	4.34	4.42
2546	4.05	3.77	3.99	4.04	4.33	4.75	4.65	4.60	3.95	3.39	3.13	3.79	4.04
2547	4.13	4.32	4.83	4.86	4.70	5.02	5.25	4.49	4.55	4.87	3.95	3.62	4.55
2548	3.35	3.57	4.09	3.63	3.59	3.65							3.65

ที่มา : สำนักงานการค้าภายในจังหวัดประจวบคีรีขันธ์

กรมการค้าภายใน

กรกฎาคม 2548

ข้าวโพดเลี้ยงสัตว์

1. การผลิตและความต้องการใช้

	2543/44	2544/45	2545/46	2546/47	2547/48
					(ประมาณการ)
ผลผลิต (ล้านตัน)					
โลก	590.001	599.047	601.759	623.756	706.293
ไทย	4.462	4.466	4.230	4.178	4.205
ความต้องการ	4.164	4.177	4.151	3.317	3.687
นำเข้า	0.0066	0.0049	0.0079	0.0757	0.023
- ในโควต้า	-	-	-	-	-
- นอกโควต้า	0.0066	0.0049	0.0079	0.0757	(ม.ค.-พ.ค.48)
ส่งออก	0.491	0.146	0.189	0.872	0.025
				(ม.ค.-ธ.ค.47)	(ม.ค.-พ.ค.48)
ต้นทุนการผลิต(บาท/ก.ก.)	3.41	3.24	3.40	3.30	3.31

2. ราคา (บาท/ก.ก.)

	2544	2545	2546	2547	2548
					พค.48 มีย.48
- เกษตรกรขายได้ทั่วประเทศ(ความชื้นไม่เกิน14.5%)	3.93	4.17	4.48	5.00	5.02
- หน้าโรงงานอาหารสัตว์รับซื้อ ตลาด กทม.	4.36	4.67	4.92	5.58	5.46
- ซื้อขายล่วงหน้าตลาดชิคาโก	3.64	3.85	3.83	4.01	3.27

3. สภาพปัญหา

3.1 ดันฤดู ปริมาณผลผลิตออกสู่ตลาดพร้อมกันจำนวนมาก และเป็นช่วงฤดูฝนข้าวโพดมีความชื้นสูง ทำให้ราคาโน้มต่ำลง

3.2 ปลายฤดู ปริมาณผลผลิตออกสู่ตลาดน้อย และความชื้นลดลงทำให้ราคาสูงขึ้น อาจส่งผลกระทบต่อผู้ซื้อวัตถุดิบอาหารสัตว์

4. มาตรการแก้ไข

4.1 มาตรการแทรกแซงตลาด ปี 2547/48 คชก. มีมติ (1 ก.ย.47) อนุมัติให้ อคส. และ ช.ก.ส. รับจำหน่ายข้าวโพดเมล็ด ความชื้นไม่เกิน 30% จากเกษตรกรโดยตรง ปริมาณ 800,000 – 1,000,000 ตัน ราคารับจำหน่ายข้าวโพดเมล็ด ความชื้น 14.5% กก.ละ 4.40 บาท ระยะเวลาจำหน่าย กันยายน - ธันวาคม 2547 ระยะเวลาไถ่ถอนภายใน 2 เดือน และให้มีคณะกรรมการระบายข้าวโพดพิจารณาปริมาณและราคา ที่จำหน่ายได้ก่อนครบกำหนดไถ่ถอน และมีมติ (2 ธ.ค.47) ให้ปรับราคารับจำหน่ายข้าวโพดเมล็ดความชื้น 14.5 % จากเดิม กก.ละ 4.40 บาท เป็น กก.ละ 5.00 บาท เพื่อให้สอดคล้องกับราคาตลาดที่ปรับตัวสูงขึ้น และให้เกษตรกรได้รับประโยชน์สูงสุดที่พึงจะได้รับ

4.2 นโยบายและมาตรการนำเข้าข้าวโพดเลี้ยงสัตว์ ปี 2548

คณะรัฐมนตรีมีมติ เมื่อ 23 พฤศจิกายน 2547 เห็นชอบให้กำหนดนโยบายและมาตรการนำเข้าข้าวโพดเลี้ยงสัตว์เช่นเดียวกับ ปี 2547 ดังนี้ 1) การนำเข้าในโควตาจากประเทศสมาชิกและไม่ใช้สมาชิก WTO ปริมาณนำเข้า 54,700 ตัน อกรนำเข้าในโควตา ร้อยละ 20 และกำหนดระยะเวลานำเข้าระหว่าง 1 มีนาคม- 30 มิถุนายน 2548 โดยกำหนดให้ อคส. เป็นผู้นำเข้า 2) การนำเข้านอกโควตานำเข้าเสรีไม่จำกัดปริมาณและช่วงเวลานำเข้า โดยการนำเข้าจากประเทศสมาชิก WTO อกรนำเข้าร้อยละ 73.0 และค่าธรรมเนียมพิเศษนำเข้า ตันละ 180 บาท และการนำเข้าจากประเทศไม่ใช่สมาชิก WTO อกรนำเข้า กก.ละ 2.75 บาท และอกรพิเศษร้อยละ 10.22 ของอกรนำเข้า (อัตราอกรนำเข้าและอกรพิเศษเมื่อรวมกันแล้วใกล้เคียงร้อยละ 73.0) และค่าธรรมเนียมพิเศษนำเข้าตันละ 180 บาท 3) การนำเข้าจากประเทศสมาชิกเขตการค้าเสรีอาเซียน(AFTA) ให้นำเข้าเสรี โดยไม่จำกัดปริมาณและช่วงนำเข้า อกรนำเข้าร้อยละ 5 4) การนำเข้าจากกัมพูชา ลาว พม่า ตามข้อตกลงการประชุมว่าด้วยยุทธศาสตร์ความร่วมมือทางเศรษฐกิจ (ACMECS) ให้นำเข้าได้เสรี ไม่จำกัดปริมาณและช่วงเวลานำเข้า อกรนำเข้าร้อยละ 0 กำหนดให้ผู้นำเข้าทุกรายต้องจดทะเบียนและแจ้งปริมาณการนำเข้า การใช้หรือจำหน่าย ซึ่งต้องระบุผู้รับซื้อและสต็อกข้าวโพดเลี้ยงสัตว์ที่นำเข้าเป็นประจำทุกเดือน 5) การนำเข้าตามความตกลง FTA ไทย-ออสเตรเลีย ปริมาณนำเข้าในโควตา 5,470 ตัน อกรนำเข้าในโควตาร้อยละ 20 ระยะเวลานำเข้าระหว่าง 1 มีนาคม-30 มิถุนายน 2548 กำหนดให้ อคส. เป็นผู้นำเข้านอกโควตาให้นำเข้าเสรี ไม่จำกัดปริมาณและช่วงเวลานำเข้า อกรนำเข้าร้อยละ 65.70

5. ผลการดำเนินการ

ณ 31 ธค.47 อคส. ได้เปิดจุดรับจำนำรวม 115 จุด ใน 29 จังหวัด มีเกษตรกรนำข้าวโพดมาจำนำรวม 3,069 ราย ปริมาณ 43,111.317 ตัน (พะเยา 6,711.245 ตัน ปราจีนบุรี 1,400.241 ตัน แพร่ 580.485 ตัน น่าน 3,445.493 ตัน เลย 1,398.246 ตัน อุตรดิตถ์ 2,165.407 ตัน อุดรดิตถ์ 2,000.340 ตัน กำแพงเพชร 2,845.519 ตัน หนองบัวลำภู 332.836 ตัน เพชรบูรณ์ 286.770 ตัน ตาก 15,180.205 ตัน นครสวรรค์ 5,301.548 ตัน เชียงราย 1,013.946 ตัน ชัยภูมิ 242.690 ตัน พิจิตร 7.949 ตัน และ แม่ฮ่องสอน 198.397 ตัน) และมีเกษตรกรได้ถอน 8,821.667 ตัน คงเหลือ 34,289.650 ตัน(อยู่ระหว่างอคส.ดำเนินการจำหน่าย) และภายหลังจากได้ดำเนินมาตรการ สถานการณ์ด้านการตลาดมีการแข่งขันมากขึ้น ส่งผลให้ราคาซื้อขายโดยทั่วไปปรับตัวสูงขึ้นจากช่วงก่อนมีมาตรการรับจำนำ ก.ก.ละ 1 - 1.35 บาท และเกษตรกรผู้ปลูกข้าวโพดกว่า 3 แสนครัวเรือนมีรายได้เพิ่มขึ้นทั้งระบบ

6. สถานการณ์ปัจจุบันและแนวโน้ม

ภาวะการซื้อขายโดยทั่วไปค่อนข้างเงียบเหงาเนื่องจากอยู่ในช่วงปลายฤดูการผลิต ความต้องการของโรงงานอาหารสัตว์มีปริมาณไม่มากนัก ในขณะที่พ่อค้าท้องถิ่นทยอยระบายข้าวโพดในสต็อกออกจำหน่ายตามคำสั่งซื้อเท่านั้น อย่างไรก็ตามราคาซื้อขายโดยทั่วไปยังคงเคลื่อนไหวอยู่ในเกณฑ์ดี โดยราคาที่เกษตรกรขายได้เฉลี่ยทั้งประเทศ เดือน มิถุนายน 2548 ก.ก. ละ 4.82 บาท อ่อนตัวลงจากเดือนก่อนซึ่งมีราคา ก.ก.ละ 5.02 บาท และราคาที่โรงงานอาหารสัตว์รับซื้อ ตลาด กทม. เดือน มิถุนายน 2548 ก.ก. ละ 5.45 บาท ใกล้เคียงกับเดือนก่อนซึ่งมีราคา ก.ก.ละ 5.46 บาท สำหรับราคาซื้อขายล่วงหน้าตลาดชิคาโกส่งมอบเดือนกรกฎาคม 2548 อยู่ที่ ก.ก.ละ 3.58 บาท และปัจจุบัน (ณ 5 กค. 48) ราคาที่พ่อค้ารับซื้อ ณ แหล่งผลิตสำคัญ จ.นครราชสีมาและเพชรบูรณ์ กก.ละ 5.00-5.35 บาท และราคาโรงงานอาหารสัตว์รับซื้อ กก.ละ 5.52-5.60 บาท สำหรับ ปี 2548/49 กระทรวงเกษตรและสหกรณ์คาดว่าจะมีผลผลิตประมาณ 4.003 ล้านตัน ลดลงจากปีก่อนซึ่งมีผลผลิต 4.205 ล้านตัน หรือลดลงร้อยละ 4.80 เนื่องจากเกษตรกรบางส่วนปรับเปลี่ยนไปปลูกมันสำปะหลังและยางพารา คาดว่าผลผลิตจะเริ่มออกสู่ตลาดในเดือนกรกฎาคม ศกนี้ และแนวโน้มราคาจะยังคงอยู่ในเกณฑ์ดี

สำนักส่งเสริมการค้าสินค้าเกษตร
กรมการค้าภายใน
กรกฎาคม 2548

ปาล์มน้ำมัน

1. ผลผลิต : ล้านตัน

	ปี 2543	ปี 2544	ปี 2545	ปี 2546	ปี 2547	ปี 2548 ^ก	%Δ
1.1 โลก น้ำมันปาล์มดิบ	21.80	24.28	25.44	27.28	28.78	32.97	14.56
มาเลเซีย "	10.49	11.94	11.86	13.18	13.42	15.50	15.50
อินโดนีเซีย "	7.20	8.30	9.20	9.80	10.60	12.60	18.87
1.2 ไทย : ผลปาล์ม(ก.เกษตร)	3.256	4.089	4.001	4.902	5.182	5.513	6.39
: น้ำมันดิบ(โรงงานสกัด)	0.579	0.780	0.642	0.864	0.821	0.873	6.39

2. ต้นทุน ผลผลิตเฉลี่ย

	ปี 2543	ปี 2544	ปี 2545	ปี 2546	ปี 2547	ปี 2548
ต้นทุนผลปาล์ม : บาท/กก.	1.62	1.49	1.35	1.27	1.29	1.49
ผลผลิตเฉลี่ย : กก./ไร่	2,500	2,699	2,434	2,725	2,678	2,714
แหล่งผลิตสำคัญ	เนื้อที่:ไร่	ผลผลิต:ตัน	กก./ไร่	%ผลผลิต		
จ.กระบี่	629,146	1,898,133	3,017	34		
จ.สุราษฎร์ธานี	554,478	1,440,534	2,598	26		
จ.ชุมพร	384,199	1,013,517	2,638	18		
จ.สตูล	80,446	192,105	2,388	3		
จ.ตรัง	81,838	215,889	2,638	4		
จ.ประจวบคีรีขันธ์	54,956	128,267	2,334	2		
จ.ชลบุรี	60,098	150,065	2,497	3		
จังหวัดอื่นๆ	186,530	474,492	2,544	9		
ทั้งประเทศ ปี 2548	2,031,691	5,513,002	2,714	100 (ณ ฃ.ย.48)		

3. สมดุลย์น้ำมันปาล์มดิบ : ตัน

	ปี 2542	ปี 2543	ปี 2544	ปี 2545	ปี 2546	ปี 2547
1. สต็อกยกมา	25,699	180,577	157,387	108,884	59,995	114,953
2. ผลผลิต	707,951	579,557	780,389	641,607	863,836	820,838
3. นำเข้า (นอกโควตา)*	-	-	-	3,103	-	83,531
4. ใช้ผลิตในประเทศ	523,929	545,330	633,406	610,787	647,933	723,385
5. ส่งออก(น้ำมันดิบ)	181,101	32,042	166,565	34,443	86,289	2,219
6. สต็อกยกไป	180,577	157,387	108,884	59,995	114,953	151,122
สต็อก เอกชน	112,049	118,128	108,884	59,995	114,953	151,122
สต็อก อคส.	68,528	39,259	-	-	-	-

ที่มา โรงงานสกัดและกลั่นน้ำมันปาล์ม แจ้งตามประกาศ กกร. * นำเข้าน้ำมันบริสุทธิ์แล้วคิดเป็นน้ำมันดิบ

4. การนำเข้า-ส่งออก : ต้น

		ปี 2543	ปี 2544	ปี 2545	ปี 2546	ปี 2547	ปี 2548
							(ม.ค.-พ.ค.)
4.1 นำเข้า	รวม 6 พิกัด	16,242	23,946	26,606	42,161	106,907	31,111
	น้ำมันดิบ	-	-	-	-	-	-
	น้ำมันบริสุทธ์	1,106	117	2,499	9,714	74,767	18,119
4.2 ส่งออก	รวม 6 พิกัด	116,872	297,196	173,889	221,939	258,227	114,064
	น้ำมันดิบ	20,234	160,781	49,744	76,667	3,014	-
	น้ำมันบริสุทธ์	16,915	19,281	32,246	61,170	121,259	51,079

ประเทศส่งออก น้ำมันดิบ : มาเลเซีย (99%) น้ำมันบริสุทธ์ : พม่า (90%) จีน (10%)

5. ราคา (บาท/กก.)

	ปี 2543	ปี 2544	ปี 2545	ปี 2546	ปี 2547	ปี 2548
ไทย						มี.ย.48
ผลปาล์ม(%น้ำมัน 17) ณ โรงสกัด	1.83	1.43	2.70	2.76	3.38	3.18
น้ำมันปาล์มดิบ กทม.	12.95	10.80	17.25	18.28	20.17	17.27
น้ำมันปาล์มบริสุทธ์ กทม.	17.13	14.55	20.79	22.93	25.27	21.05
มาเลเซีย						
น้ำมันปาล์มดิบในมาเลเซีย	10.54	10.61	15.36	17.24	17.60	15.17
น้ำมันปาล์มบริสุทธ์ ส่งออก	11.98	11.73	16.45	18.88	18.99	16.45

6. สภาพปัญหา

6.1 ปัญหาภาพรวม

1) ปัญหาการตลาด ราคาผลปาล์มไม่มีเสถียรภาพ เนื่องจากปริมาณผลผลิตที่ออกสู่ตลาดไม่แน่นอน บางช่วงมีปริมาณมากกว่าความต้องการใช้ภายใน(บางช่วงน้อยกว่า) ราคาน้ำมันปาล์มมาเลเซียซึ่งมีอิทธิพลต่อการปรับตัวของราคาในประเทศไม่แน่นอน รวมทั้งเกษตรกรเร่งตัดปาล์มดิบ ซึ่งมีคุณภาพ (เปอร์เซ็นต์น้ำมัน) ต่ำ ทำให้ขายไม่ได้ราคา

2) ปัญหาการผลิต ผลผลิตเฉลี่ยต่ำ เนื่องจากพันธุ์ปาล์มไม่ดี พื้นที่ปลูกไม่เหมาะสม อายุมาก ส่งผลให้ต้นทุนการผลิตสูง

3) ปัญหาการบริหารจัดการ

- การลักลอบนำเข้าน้ำมันปาล์มตามแนวชายแดนมีอย่างสม่ำเสมอ เนื่องจากน้ำมันปาล์มมาเลเซียมีราคาถูกกว่าน้ำมันปาล์มในประเทศ

- มีการนำเข้าน้ำมันปาล์มนอกโควตาจากมาเลเซียเพิ่มมากขึ้นตั้งแต่ปลายปี 2545

- โรงงานสกัดน้ำมันปาล์มดิบ และโรงงานกลั่นน้ำมันปาล์มบริสุทธ์ มีต้นทุนการผลิตสูง เนื่องจากมีวัตถุดิบในการผลิตเพียงร้อยละ 55 ของกำลังการผลิต ทำให้การค้าไม่สามารถแข่งขันด้านราคากับต่างประเทศได้

6.2 ปัญหาการตลาด

1) ปี 2542 – 2544 ผลปาล์มราคาคตกต่ำ (มีการแทรกแซงตลาด)

2) ปี 2545 - ผลปาล์มราคาสูง (ไม่มีการแทรกแซงตลาด)

- น้ำมันปาล์มดิบราคาสูงในช่วงปลายปี สมาคมโรงกลั่นน้ำมันปาล์มขอนำเข้า น้ำมันปาล์มดิบชนิด Crude Palm Olein จำนวน 20,000 ตัน ภาษี 5% กระทรวงพาณิชย์พิจารณาสถานการณ์ มีอุปทานน้ำมันปาล์มดิบเพียงพอกับความต้องการใช้ จึงไม่มีการอนุมัติให้นำเข้า

3) ปี 2546 - ผลปาล์มมีราคาสูงในช่วงเดือนม.ค.-ก.พ. และราคาต่ำลงช่วงเดือน มี.ค.-พ.ค. เนื่องจากผลปาล์มออกมากเกินกำลังการผลิตของเครื่องจักร มีคุณภาพต่ำ มีการลักลอบนำเข้า และการนำเข้า นอกโควตาภายใต้ WTO จำนวนมาก ตั้งแต่เดือนมิ.ย.ราคามีเสถียรภาพ (จัดระบบการค้า)

4) ปี 2547 - ผลปาล์มราคาสูง (จัดระบบการค้าอย่างเป็นระบบ)

7. มาตรการแก้ไขปัญหา

7.1 ปี 2542 (ปัญหาราคาคตกต่ำ)

มติคณะกรรมการคชก. เมื่อ 23 เม.ย.42 – 21 ธ.ค.43 (รวม 8 ครั้ง) อนุมัติเงินลงทุนหมุนเวียนปลอดดอกเบี้ย รวม 1,500 ล้านบาท ให้ อคส.ใช้แทรกแซงตลาดโดยการรับซื้อน้ำมันปาล์มดิบ จำนวนประมาณ 75,000 ตัน จากโรงงานสกัดน้ำมันปาล์มดิบ ในราคา กก.ละ 19.50 , 16.00 , 15.00 บาท ส่งมอบ ณ หน้าคลังเก็บ (รับซื้อ-เก็บสต็อก) และให้โรงงานสกัดฯ รับซื้อผลปาล์มทะเลจากเกษตรกรรายย่อย (มีพื้นที่ปลูกปาล์ม ไม่เกิน 100 ไร่) ในราคา ณ หน้าโรงสกัดฯ กก.ละ 2.72 , 2.20 , 2.10 บาท (%น้ำมัน 16%) ระยะเวลารับซื้อ พ.ค.42 - ม.ค.43

ผลการดำเนินงาน	ปริมาณ(ตัน)	ราคา (บาท/กก)	มูลค่า (ล้านบาท)
การรับซื้อ – ผลปาล์มสด (พ.ค.42-ม.ค.43)	454,170	2.36	1,017.48
- น้ำมันปาล์มดิบ (พ.ค.42-ม.ค.43)	70,239	16.37	1,150.03
การจำหน่าย-เพื่อส่งออก (17มี.ค.43-31ม.ค.44)	70,239	8.76	615.59
ค่าใช้จ่ายทั้งโครงการ (ผลขาดทุนขาย+คชจ.เก็บรักษา + ค่าดำเนินการ)			1,128.37
ค่าใช้จ่ายเฉลี่ย (บาท/กก.น้ำมันปาล์มดิบ)			16.06

มติคณะกรรมการ คชก. เมื่อ 16 มิ.ย.47 อนุมัติค่าใช้จ่ายและลดค่าปรับให้บริษัท ข้าวไชยพร จำกัด จากกก.ละ 5 บาท เหลือร้อยละ 7.5 ขณะนี้อยู่ระหว่างเรียกค่าปรับ

7.2 ปี 2543 (ปัญหาาราคาคต่ำ)

1) การแทรกแซงตลาด

มติคณะกรรมการคชก. เมื่อ 2 ต.ค.43 อนุมัติเงินทุนหมุนเวียนปลอดดอกเบี้ย จำนวน 250 ล้านบาท ให้ อคส. ใช้ดำเนินการแทรกแซงตลาดโดยการรับซื้อน้ำมันปาล์มดิบ จำนวนประมาณ 15,000 ตัน จากโรงงานสกัดน้ำมันปาล์มดิบ ในราคา กก.ละ 12.50 บาท ส่งมอบ ณ หน้าคลังเก็บ (รับซื้อ-เก็บสต็อก) และให้โรงงานสกัดฯ ที่เข้าร่วมโครงการรับซื้อผลปาล์มทะเลาจากเกษตรกรรายย่อย ที่มีพื้นที่ปลูกไม่เกิน 50 ไร่และจดทะเบียนไว้กับทางราชการ ในราคา ณ หน้าโรงงานสกัดฯ กก.ละ 1.79 บาท (% น้ำมัน 17%) ระยะเวลารับซื้อ ต.ค.43 - ม.ค.44

ผลการดำเนินงาน	ปริมาณ(ตัน)	ราคา(บาท/กก)	มูลค่า (ล้านบาท)
การรับซื้อ - ผลปาล์มน้ำมัน (ต.ค.43-ม.ค.44)	44,759	1.77	79.421
- น้ำมันปาล์มดิบ (")	7,527	11.95	89.950
การจำหน่าย - เพื่อส่งออก (21 พ.ค.44)	7,527	7.69	57.890
ค่าใช้จ่ายทั้งโครงการ (ผลขาดทุนขาย+คชจ.เก็บรักษา+ค่าดำเนินการ)			60.363
ค่าใช้จ่ายเฉลี่ย (บาท/กก.น้ำมันปาล์มดิบ)			8.02

คณะกรรมการ คชก. เมื่อ 16 มี.ค.45 รับทราบ คชจ. โครงการฯ และปิดบัญชีแล้วเมื่อ 23 ก.พ.47

2) การระบายส่งออก ประธานคณะกรรมการ คชก. อนุมัติการจำหน่ายเพื่อส่งออกน้ำมันปาล์มดิบไปต่างประเทศจำนวน 32,042 ตัน (น้ำมันที่รับซื้อเก็บสต็อกเมื่อปี 2542)

7.3 ปี 2544 (ปัญหาาราคาคต่ำ)

1) การแทรกแซงตลาด

มติคณะกรรมการคชก. เมื่อ 5 และ 22 มี.ค.44 อนุมัติให้อคส.แทรกแซงตลาดโดยการรับซื้อน้ำมันปาล์มดิบจากโรงสกัดฯ และจำหน่ายให้ผู้ส่งออกเพื่อส่งออกไปต่างประเทศทันที (รับซื้อ-ส่งออกทันที) จำนวนประมาณ 50,000 ตัน และจ่ายชดเชยส่วนต่างราคาส่งออกให้ผู้ส่งออกในอัตราตันละ 2,830 บาท โดยกำหนดเงื่อนไขให้โรงสกัดฯ ที่เข้าร่วมโครงการฯ ต้องรับซื้อผลปาล์มสดในราคา ณ หน้าโรงสกัดฯ จากเกษตรกรรายย่อย (ที่มีพื้นที่ปลูกไม่เกิน 50 ไร่และจดทะเบียนไว้กับทางราชการ ให้ขายได้ไร่ละ 200 กก./ไร่/เดือน) ในราคาที่จะกำหนดเป็นงวด ๆ ระยะเวลารับซื้อ มี.ค.-ส.ค.44

ผลการดำเนินงาน	ปริมาณ(ตัน)	ราคา(บาท/กก)	มูลค่า (ล้านบาท)
การรับซื้อ - ผลปาล์มน้ำมัน (เม.ย.-พ.ค.44)	141,050	1.68	236.553
- น้ำมันปาล์มดิบ (")	23,870	11.336	270.590
การจำหน่าย - ส่งออกทันที (31 พ.ค.44)	23,870	11.336	270.590
จ่ายชดเชยส่วนต่างราคา		2.830	67.496
ค่าใช้จ่ายดำเนินการของ อคส.		0.150	3.580
ค่าใช้จ่ายทั้งโครงการ (ค่าชดเชยส่วนต่างราคา + ค่าดำเนินการ)			71.076
ค่าใช้จ่ายเฉลี่ย (บาท/กก.น้ำมันปาล์มดิบ)			2.98

คณะกรรมการ คชก. เมื่อ 16 มี.ค.45 รับทราบ คชจ. โครงการฯ และปิดบัญชีแล้วเมื่อ 23 ก.พ.47

2) การใช้น้ำมันปาล์มเป็นเชื้อเพลิง

มติคณะรัฐมนตรี เมื่อ 10 ก.ค.44 (อนุมัติตามมติคณะกรรมการนโยบายพลังงานแห่งชาติ เมื่อ 2 ก.ค.44) ให้ ปตท.รับซื้อน้ำมันปาล์มบริสุทธิ์เพื่อนำมาผสมกับน้ำมันดีเซลในสัดส่วนไม่เกิน 10% เพื่อจำหน่ายให้กับประชาชนทั่วไปในระยะแรก และจำหน่ายให้กับส่วนราชการ รัฐวิสาหกิจ เรือประมงและเรือขนส่งสินค้าในระยะต่อไป

ผลการดำเนินงาน ปตท.ได้เปิดปั้มน้ำมันดีเซลปาล์มบริสุทธิ์ ที่ถนนสุขาภิบาล 3 ตั้งแต่ 11 ก.ค.44 ถึงสิ้นปี 2546 จำหน่ายวันละประมาณ 3,200 ลิตร (ใช้น้ำมันปาล์ม 160 ลิตร/วัน) โดยจำหน่ายในราคาต่ำกว่าดีเซลลิตรละ 0.50บาท ตั้งแต่ปลายปี 2544 ราคาสูงไม่คุ้มต้นทุนจำหน่าย

3) การระบายส่งออก

ประธานคณะกรรมการ คชก. อนุมัติการจำหน่ายเพื่อส่งออกน้ำมันปาล์มดิบไปต่างประเทศจำนวน 46,837 ตัน (รับซื้อเก็บสต็อกไว้เมื่อปี 2542-43 ที่เหลือจากการระบายปี 2543) ทั้งนี้ เมื่อรวมกับการส่งออกทันทีที่ตามมาตราการแทรกแซงตลาดของรัฐ ปี 2544 จำนวน 23,870 ตัน และการส่งออกของเอกชนจำนวน 95,858 ตัน รวมทั้งปีปริมาณ 166,565 ตัน

7.4 ปี 2545 -2547 (ไม่มีแทรกแซงตลาด)

1) วางระบบการนำเข้าอย่างรัดกุม

(1) การเปิดตลาดนำเข้าในโควตา ภายใต้ WTO

	ปี 2545 ^{1/}	ปี 2546	ปี 2547 ^{2/}	ปี 2548
ภาษี (%)	20	20	20	20
ปริมาณ (ตัน)	4,808.67	4,834.30	4,860	4,860
มาตรการนำเข้า	ให้ออกส. นำเข้า	ให้ออกส. นำเข้า	ให้ออกส. นำเข้า	ให้ออกส. นำเข้า
การนำเข้าจริง	ไม่มีนำเข้า	ไม่มีนำเข้า	ไม่มีนำเข้า	ไม่มีนำเข้า

1/และ2/ สมาคมโรงกลั่นน้ำมันปาล์ม ขอนำเข้า 20,000 ตัน แต่ไม่อนุมัติให้นำเข้า

(2) การเปิดตลาดนอกโควตา ภายใต้ WTO

	ปี 2545	ปี 2546	ปี 2547	ปี 2548
ภาษี (%)	146.2	144.6	143.0	143.0
ปริมาณ	ไม่จำกัด	ไม่จำกัด	ไม่จำกัด	ไม่จำกัด
ผู้นำเข้า (ราย)	9	12	12	
ใน EPZ : นอก EPZ	8 : 1	6 : 6	6 : 6	(ม.ค. - มิ.ย.)
ขอนำเข้า (ตัน)	10,337	24,356	79,233	16,057
นำเข้าจริง (ตัน)	3,099	11,399	78,188	15,781
มาตรการนำเข้า	ไม่มี	ตั้งแต่เดือนเม.ย. 46 เป็นต้นไป		ตั้งแต่ ก.พ.48
	(ขอหนังสือรับรองได้เป็นการทั่วไป)	- ให้โรงงานสกัด/โรงกลั่น/นิคมอุตสาหกรรม ค้าน้ำมันปาล์มเป็นผู้นำเข้า - ต้องจดทะเบียนเป็นผู้นำเข้ากับ กรมการค้าต่างประเทศ - การขอนำเข้าเพื่อส่งออกต้องยื่น หลักฐานการนำเข้าและ ส่งออกด้วย		- การขอนำเข้าเพื่อ ส่งออกต้องยื่น หลักฐานการรับซื้อ ผลผลิตในประเทศ 1 ส่วนเพิ่มเติม และ ต้องทำข้อตกลงการ รับซื้อกับ คต.
เงื่อนไข	ไม่มี	- ต้องส่งออกภายใน 30 วัน - ให้ส่งออกได้ 4 ด่าน (ด่านสังขละบุรี ด่านแม่สอด ด่านแม่สาย ท่าเรือกรุงเทพ)		- ต้องส่งออกน้ำมันที่ รับซื้อในประเทศ และน้ำมันที่นำเข้า ไปต่างประเทศ ทั้งหมด ภายใน 30 วัน

(3) การเปิดตลาด ภายใต้ AFTA

	ปี 2543 - 45	ปี 2546 - 47	ปี 2548.....	ปี 2553
ภาษี (%)	20	5 (มติ ครม.30 ธ.ค.46)	5	จะเหลือ 0
ปริมาณ มาตรการนำเข้า	ไม่จำกัด ต้องขออนุญาต	ไม่จำกัด ต้องขออนุญาต	ไม่จำกัด ให้ อคส.เป็นผู้นำเข้า (มติ ครม. 2 พ.ย.47)	
การนำเข้าจริง	ไม่มีนำเข้า	ไม่มีนำเข้า		

2) แก้ไขและพัฒนาระบบการค้าในประเทศ

(1) จัดระบบการซื้อขายผลปาล์มและน้ำมันปาล์มในประเทศ

๑ ให้ผู้ผลิตทั้งโรงงานสกัดและโรงกลั่นแจ้งปริมาณการรับซื้อ ผลิต จำหน่าย สตีค เป็นประจำทุกเดือนและตรวจสอบสต็อกทุกสัปดาห์ (ประมาณ 60 ราย)

๑ ให้ผู้ขนย้ายน้ำมันปาล์มตั้งแต่ 25 กก.ขึ้นไป ต้องขออนุญาตการขนย้าย ซึ่งเดิม กำหนดพื้นที่ควบคุมไว้ 15 จังหวัดในภาคใต้ ตั้งแต่ปี 2547 ได้ขยายพื้นที่เพิ่มอีก 30 จังหวัดที่มีพื้นที่ติดทะเล และติดประเทศเพื่อนบ้าน รวมเป็น 45 จังหวัด เพื่อกำกับเคลื่อนย้ายน้ำมันปาล์มในประเทศและป้องกันการลักลอบนำเข้า

๑ ให้ผู้รับซื้อผลปาล์มปิดป้ายแสดงราคาซื้อขายผลปาล์มโดยระบุชั้นคุณภาพ (เปอร์เซ็นต์น้ำมัน) อย่างน้อย 3 ชั้นคุณภาพ ได้แก่ 13% 15% 17% และให้รับซื้อไม่ต่ำกว่าราคาแสดงที่ป้าย (โรงงานสกัด 48 ราย และลานเท 312 ราย)

๑ ประชาสัมพันธ์ให้เกษตรกรพัฒนาคุณภาพผลปาล์ม (ตัดปาล์มสุก) ทางสื่อวิทยุ ไปสเตอร์ แผ่นพับ เพื่อให้เกษตรกรขายผลผลิต ได้ราคาดีขึ้น

(2) กำหนดเกณฑ์ราคากลางและตรวจสอบคุณภาพ โดยจังหวัด

๑ ให้จังหวัดประชาสัมพันธ์เผยแพร่ราคาซื้อขายและราคากลางผลปาล์มตามชั้นคุณภาพที่คำนวณจากราคาน้ำมันปาล์มดิบที่โรงงานสกัดฯในพื้นที่ขายได้ให้เกษตรกรทราบเป็นประจำทุกวัน

๑ ให้ตั้งคณะทำงานแก้ไขปัญหาปาล์มน้ำมันอย่างเป็นระบบระดับจังหวัด คณะทำงาน ตรวจสอบคุณภาพผลปาล์มประจำจังหวัด เพื่อทำหน้าที่ดำเนินมาตรการตามนโยบายที่กำหนดและใกล้เคียง ปัญหาคุณภาพผลปาล์มที่เกิดขึ้นจากการซื้อขาย (รวม 11 จังหวัดที่เป็นแหล่งผลิต ได้แก่ จังหวัดกระบี่ สุราษฎร์ธานี ชุมพร ตรัง สตูล สงขลา พังงา ระนอง นครศรีธรรมราช ประจวบคีรีขันธ์ และชลบุรี)

(3) การตรวจสอบและกำกับดูแล โดยส่วนกลาง

๑ ตรวจสอบการปิดป้ายแสดงราคาซื้อขายของผู้รับซื้อในแหล่งผลิตสำคัญ 7 จังหวัด ได้แก่ จ.กระบี่ สุราษฎร์ธานี ชุมพร ตรัง สตูล สงขลา และพังงา รวม 111 ราย พบผู้กระทำผิดไม่ปิดป้าย 14 ราย ปรับเป็นเงิน 24,000 บาท

๑ ตรวจสอบเครื่องชั่ง พบเครื่องชั่งไม่ถูกต้องได้ผู้กักตักห้ามใช้

๑ ดูแลป้องกันมิให้มีการกำหนดราคาซื้อขายร่วมกัน

3) ตรวจสอบป้องกันการลักลอบนำเข้าน้ำมันปาล์ม

(1) มาตรการ

๑ ขอความร่วมมือหน่วยงานหลักคือกรมศุลกากรเพิ่มความเข้มงวดกวดขันในการปราบปรามการลักลอบทั้งทางบกและทางทะเลปฏิบัติการณ์เสริมโดยกรมการค้าภายในส่งสายตรวจพิเศษเข้าตรวจสอบในพื้นที่ภาคใต้เป็นครั้งคราว

๑ ดำเนินคดีกับผู้ลักลอบที่จับกุมได้ ทั้งตามกม.ศุลกากรและกม.ควบคุมการขนย้ายฯ และตามกม.ว่าด้วยการป้องกันและปราบปรามการฟอกเงิน(ปปง.) กรณีส่งผลกระทบต่อเศรษฐกิจโดยรวมของประเทศให้ดำเนินการยึดทรัพย์

(2) สถิติการจับกุม

ปี 2545		ปี 2546		ปี 2547		ปี 2548 (ม.ค. - พ.ค.48)	
ราย	กก.	ราย	กก.	ราย	กก.	ราย	กก.
315	102,604	298	254,809	121	64,211	46	25,684

(3) การบริหารจัดการของกลาง

วันที่ อนุมัติ	ของกลาง		ผู้รับของกลาง	วัตถุประสงค์เพื่อการวิจัย ด้านพลังงานทดแทน
	เพิ่มคดี	กก.		
24พค.47	65	25,871	ม.สงขลานครินทร์	โครงการวิจัยการทดสอบการใช้เมทิลเอสเทอร์ในเครื่องยนต์ดีเซล ฯ
	51	26,426	กรมอุทกหารเรือ	โครงการวิจัยและพัฒนาการใช้ก๊าซธรรมชาติร่วมกับไบโอ-ดีเซล ฯ
27กย.47	33	24,314	กรมพัฒนาพลังงานทดแทนและอนุรักษ์พลังงาน	โครงการวิจัยสาธิตการผลิตการใช้ไบโอดีเซลเป็นเชื้อเพลิงในรถยนต์รับจ้าง ฯ
28ธค.47	88	24,889	ม.สงขลานครินทร์	ต่อเนื่องโครงการเดิม ฯ
	85	32,216	กรมอุทกหารเรือ	ต่อเนื่องโครงการเดิม ฯ
รวม	322	133,716		

4) ส่งเสริมการส่งออก โดยสนับสนุนภาคเอกชนส่งออกน้ำมันปาล์มดิบและบริสุทธิ์ที่ผลิตในประเทศเพื่อระบายส่วนเกินในประเทศที่มีจำนวนมาก

5) มาตรการอื่นๆ ได้แก่ ตรวจสอบคุณภาพ/คุณสมบัติน้ำมันปาล์มที่ใช้แล้ว(Re-used) ประสานกระทรวงสาธารณสุขเพื่อลดการใช้ น้ำมันที่จะเป็นอันตรายต่อผู้บริโภค และได้คุ้มครองการใช้ น้ำมันปาล์ม ในอุตสาหกรรมบะหมี่กึ่งสำเร็จรูป ขนมขบเคี้ยว ร้านอาหารฟาสต์ฟู้ดส์ เพื่อกำกับดูแลการจัดการน้ำมันที่เหลือจากการใช้แล้ว

ทั้งนี้ การดำเนินการแก้ไขปัญหาปาล์มน้ำมันอย่างเป็นระบบดังกล่าวเป็นไปตามมติ ครม. 8 และ 22 เม.ย.46 ซึ่งเห็นชอบตามที่กระทรวงพาณิชย์เสนอ และให้แต่งตั้งคณะกรรมการแก้ไขปัญหาปาล์มน้ำมันอย่างเป็นระบบโดยมีรัฐมนตรีว่าการกระทรวงพาณิชย์เป็นประธานเพื่อทำหน้าที่กำหนดนโยบาย มาตรการ และบริหารจัดการแก้ไขปัญหาปาล์มน้ำมันทั้งระบบอย่างต่อเนื่อง

7.5 ปี 2548

1) มาตรการ คงมาตรการตามแนวทางแก้ไขปัญหาปาล์มน้ำมันอย่างเป็นระบบและเพิ่มแนวทางให้รัดกุมขึ้นอีก ดังนี้

(1) มติคณะกรรมการแก้ไขปัญหาปาล์มน้ำมันอย่างเป็นระบบ เมื่อ 20 ต.ค.47 และมติคณะรัฐมนตรีเมื่อ 2 พ.ย.47 กำหนดมาตรการแก้ไขปัญหาคำนำเข้าน้ำมันปาล์ม

๑ การนำเข้านอกโควตา WTO เพื่อส่งออก กำหนดให้ผู้นำเข้าต้องรับซื้อผลผลิตในประเทศเพื่อส่งออกด้วยและต้องส่งออกน้ำมันปาล์มไปต่างประเทศเป็นปริมาณไม่น้อยกว่า 2 เท่าของปริมาณนำเข้าฯ ภายใน 30 วัน (อยู่ระหว่างกรมการค้าภายในทำข้อตกลงกับผู้นำเข้า ณ สิ้นเดือนมิถุนายน 2548 มีผู้นำเข้ามาทำข้อตกลงแล้ว รวม 6 ราย)

๑ การนำเข้า ภายใต้ AFTA กำหนดให้ อคส.เป็นผู้นำเข้า ภายใต้การพิจารณาของคณะกรรมการคณะหนึ่งโดยความเห็นชอบของรัฐมนตรีว่าการกระทรวงพาณิชย์

๑ ด้านส่งออกน้ำมันปาล์มที่นำเข้า ให้คงด้านส่งออกตามมติกรม. เมื่อ 22 เม.ย.46 (ด้านแม่สอด แม่สาย สังขละบุรี และท่าเรือกรุงเทพ) เมื่อกรมศุลฯ มีความพร้อมก็ให้เปิดเพิ่ม

(2) มติคณะกรรมการกลางว่าด้วยราคาสินค้าและบริการ เมื่อ 17 ม.ค.48 ให้คงมาตรการจัดระบบการค้าในประเทศ (การแจ้งปริมาณและสถานที่เก็บ การควบคุมการขนย้ายและการปิดป้ายแสดงราคารับซื้อ)

(3) อาศัยอำนาจการบริหาร เมื่อ 24 ม.ค.48 ได้ออกประกาศกระทรวงพาณิชย์ขอให้โรงงานสกัดน้ำมันปาล์มดิบปิดป้ายแสดงค่าเฉลี่ยเปอร์เซ็นต์น้ำมันที่ผลิตได้เป็นประจำทุกวัน

2) สถานการณ์

(1) โลก กระทรวงเกษตรสหรัฐ คาดว่าโลกมีผลผลิตน้ำมันปาล์ม 32.97 ล้านตัน เพิ่มขึ้นร้อยละ 14.56 ความต้องการใช้บริโภค 32.67 ล้านตัน เพิ่มขึ้นร้อยละ 13.32

(2) ไทย กระทรวงเกษตรฯ คาดว่าจะมีผลผลิตปาล์มน้ำมัน 5.513 ล้านตัน เพิ่มขึ้นร้อยละ 6.39 หรือคิดเป็นน้ำมันปาล์มดิบได้ประมาณ 0.873 ล้านตัน เพิ่มขึ้นในอัตรา 6.39%

- ราคา ปัจจุบันราคาผลปาล์มและน้ำมันปาล์มดิบปรับตัวสูงขึ้นจากสัปดาห์ก่อน เนื่องจากการเก็บผลปาล์มไม่สะดวกฝนตกชุก ผลผลิตไม่เพียงพอกับกำลังการผลิตของโรงงาน เกิดการแข่งขันการรับซื้อ ส่วนราคาน้ำมันปาล์มตลาดมาเลเซียอ่อนตัวลงจากสัปดาห์ก่อน แต่สูงกว่าเดือนที่ผ่านมา

บาท : กก.	24 มิ.ย.48	1 ก.ค.48	% Δ
ผลปาล์ม (%น้ำมัน 17)	3.20	3.25	1.56
น้ำมันดิบไทย : บาท/กก.	17.13	17.38	1.46
น้ำมันดิบมาเลเซีย : บาท/กก.	15.52	15.35	-1.10

- แนวโน้ม คาดว่าผลผลิตจะออกสู่ตลาดอย่างต่อเนื่องตามฤดูกาล ราคายังอยู่ในเกณฑ์ที่น่าพอใจ

สำนักส่งเสริมการค้าสินค้าเกษตร

กรกฎาคม 2548

Agri_23 ก.3 : 3/2 รายเดือน F : ปาล์มรายเดือนปี 48

ราคาปาล์มน้ำมันและน้ำมันปาล์ม (ไทยและมาเลเซีย)

Agri 36 : FD ปาล์ม / ราคาปาล์ม45-46 (sheet : 1 PRICE45-46)

บาท/กก.

ไทย

1. ผลปาล์มทะลาย คุณภาพ (น้ำมัน 17%) ณ หน้าโรงงานสกัดฯ

	ม.ค.	ก.พ.	มี.ค.	เม.ย.	พ.ค.	มิ.ย.	ก.ค.	ส.ค.	ก.ย.	ต.ค.	พ.ย.	ธ.ค.	เฉลี่ย ทั้งปี
ปี 2541	3.53	4.01	3.85	3.41	3.55	3.27	3.41	3.39	3.96	3.93	4.37	5.09	3.81
ปี 2542	5.39	5.43	3.51	2.36	2.04	1.62	1.57	1.86	1.89	1.52	1.32	1.62	2.51
ปี 2543	2.17	1.70	1.45	1.83	2.15	2.58	1.85	1.81	1.65	1.61	1.56	1.65	1.83
ปี 2544	1.37	1.07	1.00	1.12	1.07	1.41	1.55	1.93	1.65	1.17	1.74	2.09	1.43
ปี 2545	2.28	2.30	2.26	2.25	2.06	2.56	2.37	2.59	2.57	2.72	3.78	4.71	2.70
ปี 2546	4.03	2.71	2.36	1.96	2.00	2.32	2.45	2.38	2.66	3.24	3.58	3.41	2.76
ปี 2547	3.13	3.34	3.41	3.29	3.05	2.84	3.42	3.99	3.83	3.61	3.74	2.96	3.38
ปี 2548	2.89	2.25	2.53	2.47	2.75	3.18							2.68

2. น้ำมันปาล์มดิบ ข้อยาย กทม.

ปี 2541	26.93	27.12	24.40	22.77	25.60	23.74	25.07	23.70	25.21	25.82	29.57	30.90	25.90
ปี 2542	32.89	32.99	22.22	17.26	17.00	13.91	14.42	14.76	14.41	12.81	11.59	13.59	18.15
ปี 2543	13.86	12.49	10.99	13.15	15.25	16.15	13.25	13.43	11.78	11.46	11.76	11.81	12.95
ปี 2544	10.02	8.58	9.03	9.00	9.13	10.25	11.86	13.70	10.84	9.85	13.24	14.13	10.80
ปี 2545	15.15	15.05	15.00	15.29	15.04	15.94	15.19	16.23	16.08	16.64	22.69	28.66	17.25
ปี 2546	25.10	18.57	16.14	15.86	16.42	16.67	15.83	15.51	16.55	19.97	21.69	21.00	18.28
ปี 2547	19.68	21.22	21.66	21.17	20.17	17.64	20.25	21.96	21.01	20.24	20.01	17.04	20.17
ปี 2548	16.30	14.24	15.75	15.82	16.34	17.27							15.95

3. น้ำมันปาล์มบริสุทธิ์ ข้อยาย กทม. (Bulk)

ปี 2541	31.66	34.39	32.82	29.64	31.25	32.27	31.50	29.78	30.64	32.04	35.46	38.05	32.46
ปี 2542	38.91	39.18	33.19	25.82	25.05	21.32	19.91	19.17	18.60	17.09	15.21	17.52	24.25
ปี 2543	18.08	17.33	15.07	16.47	18.92	19.80	18.70	18.26	16.45	15.66	15.37	15.49	17.13
ปี 2544	15.06	13.23	13.26	12.67	12.99	13.78	14.55	17.00	15.47	13.65	16.10	16.83	14.55
ปี 2545	18.35	18.84	19.07	19.41	19.59	20.53	19.66	19.54	18.69	19.30	24.87	31.62	20.79
ปี 2546	31.51	25.24	21.84	20.61	21.85	21.05	20.27	19.17	20.47	23.17	26.19	23.75	22.93
ปี 2547	23.59	24.73	25.80	25.57	25.03	23.65	25.34	26.44	27.43	26.27	25.90	23.48	25.27
ปี 2548	22.90	21.64	20.42	20.49	20.64	21.05							21.19

มาเลเซีย

4. น้ำมันปาล์มดิบ ข้อยายในมาเลเซีย

													เฉลี่ย ทั้งปี
ปี 2541	29.62	28.27	25.45	25.34	25.98	25.35	24.51	25.03	25.94	23.94	23.31	21.65	25.37
ปี 2542	21.32	19.02	16.68	16.99	15.21	12.33	10.71	11.39	13.87	13.01	12.26	12.01	14.57
ปี 2543	11.37	10.66	11.20	12.33	11.42	10.92	10.83	10.68	10.28	8.82	9.36	8.64	10.54
ปี 2544	8.16	7.82	9.02	9.74	8.87	9.41	11.83	14.39	11.96	10.36	12.59	13.12	10.61
ปี 2545	13.72	12.95	13.13	13.52	14.21	16.04	15.25	16.64	15.96	16.22	17.90	18.75	15.36
ปี 2546	18.59	18.25	16.87	16.48	16.40	16.63	16.39	15.32	15.34	17.92	19.55	19.13	17.24
ปี 2547	18.38	19.60	20.73	20.44	19.74	16.67	15.98	16.40	16.92	15.97	15.70	14.63	17.60
ปี 2548	13.53	13.31	14.48	14.94	14.78	15.17							14.37

5. น้ำมันปาล์มบริสุทธิ์ ส่งออก F.O.B. มาเลเซีย (Bulk)

ปี 2541	30.94	29.58	28.29	27.45	28.37	27.86	27.31	28.70	29.6	26.68	25.67	23.93	27.87
ปี 2542	23.56	21.59	18.79	18.93	18.04	14.74	13.42	14.21	16.83	14.95	14.01	13.85	16.91
ปี 2543	12.89	12.40	12.63	13.82	12.82	12.10	12.17	12.05	11.72	10.65	10.86	9.62	11.98
ปี 2544	9.14	8.55	10.32	10.94	10.26	10.86	13.63	16.12	12.46	10.91	13.60	13.97	11.73
ปี 2545	15.06	14.15	14.45	14.37	14.99	17.14	16.01	17.74	17.33	17.23	19.16	19.81	16.45
ปี 2546	19.86	19.37	18.30	17.95	17.93	18.66	18.62	17.77	17.34	19.31	20.93	20.51	18.88
ปี 2547	19.37	20.86	22.31	21.83	20.83	17.96	17.51	17.96	18.63	17.63	17.12	15.88	18.99
ปี 2548	14.54	14.30	16.14	16.06	16.10	16.45							15.60

มะพร้าวผลแก่

1. ผลผลิต : ล้านตัน

	ปี 2543	ปี 2544	ปี 2545	ปี 2546	ปี 2547	ปี 2548 ^๓	%Δ
1.1 โลก เนื้อมะพร้าวแห้ง	5.45	5.77	5.22	5.11	5.37	5.39	0.37
ฟิลิปปินส์ "	2.35	2.80	2.15	2.20	2.30	2.25	-2.17
อินโดนีเซีย "	1.32	1.36	1.36	1.30	1.36	1.40	2.94
1.2 ไทย มะพร้าวผลแก่	1.399	1.396	1.418	1.432	1.499	1.505	0.40
หรือ เนื้อมะพร้าวแห้ง	0.280	0.279	0.284	0.286	0.300	0.301	0.33

2. ต้นทุนการผลิต

ต้นทุนเฉลี่ยทั่วประเทศ (บาท/กก.)	2.81	2.94	2.46	3.36	2.86	3.16	
(บาท/ผล)	3.51	3.68	3.08	4.20	3.57	3.95	
ผลผลิตเฉลี่ยทั่วประเทศ (กก./ไร่)	688	685	694	698	700	700	
คิดเทียบเป็น (ผล/ไร่)	550	548	555	558	560	560	

แหล่งผลิต ปี 46	พื้นที่ให้ผล(ไร่)	จ.ประจวบฯ 2.50 บาท/ผล	จ.สุราษฎร์ฯ 1.50 บาท/ผล	ผลผลิต (ตัน)	เฉลี่ย (กก./ไร่)	%
จ.ประจวบคีรีขันธ์	362,609			255,112	672	18
จ.ชุมพร	315,864			182,218	568	13
จ.สุราษฎร์ธานี	225,412			174,978	765	12
จ.นครศรีธรรมราช	136,234			104,493	761	7
จ.ชลบุรี	144,086			106,618	726	7
จ.สมุทรสงคราม	63,340			41,307	645	3
จ.อื่นๆ	795,680			567,274	713	40
ทั้งประเทศ ปี 2546	2,043,225			1,432,000	694	100

3. การใช้มะพร้าวผลในประเทศ : ล้านตัน

	ปี 2543	ปี 2544	ปี 2545	ปี 2546	ปี 2547	ปี 2548	%Δ
บริโภคโดยตรง 60%	0.840	0.838	0.851	0.859	0.900	0.903	0.33
ผลิตกะทิสำเร็จรูป 10%	0.140	0.139	0.142	0.143	0.149	0.151	1.34
ผลิตเนื้อมะพร้าวแห้ง 30%	0.419	0.419	0.425	0.430	0.450	0.452	0.44
คิดเป็นเนื้อมะพร้าวแห้ง	0.084	0.084	0.085	0.085	0.090	0.091	1.11
คิดเป็นน้ำมันมะพร้าว	0.043	0.043	0.044	0.044	0.046	0.047	2.17

4. การนำเข้า-ส่งออก : ตัน

	ปี 2543	ปี 2544	ปี 2545	ปี 2546	ปี 2547	ปี 2548
						(มค.-พ.ค.48)
นำเข้า - น้ำมัน (3 พิกัด)	35	45	72	90	46	17
- มะพร้าวฝอย	123	75	98	115	119	33
ส่งออก - น้ำมัน (3 พิกัด)	5,130	7,067	1,612	1,793	3,527	1,350
- มะพร้าวฝอย	75	191	101	429	574	243
- กะทิสำเร็จรูป*	183,296	210,948	211,268	266,254	300,752	12,687

* สถิติพิกัด 2106900003 : สินค้าแปรรูปหลายชนิดซึ่งรวมกะทิสำเร็จรูป

ประเทศคู่ค้า มะพร้าวฝอย : ฟิลิปปินส์, น้ำมันมะพร้าวดิบ : มาเลเซีย สิงคโปร์, กะทิสำเร็จรูป : อเมริกา ออสเตรเลีย

5. ราคา :		ปี 2543	ปี 2544	ปี 2545	ปี 2546	ปี 2547	ปี 2548
5.1 ณ แหล่งผลิตเฉลี่ยทั่วประเทศ							มี.ย.48
มะพร้าวผลใหญ่ทั้งเปลือก	บาท/ผล	2.60	2.52	3.31	3.41	4.42	4.05
จ. ประจวบคีรีขันธ์		2.91	3.05	4.01	4.40	5.46	3.71
จ. สุราษฎร์ธานี		2.22	1.89	3.10	3.27	4.04	3.00
เนื้อมะพร้าวแห้ง 90%	บาท/กก	6.52	4.39	6.59	7.63	9.09	9.24
จ. ประจวบคีรีขันธ์		7.54	5.36	7.85	8.58	11.01	11.25
จ. สุราษฎร์ธานี		6.85	4.33	7.05	8.26	9.50	10.87
5.2 ตลาด กทม. ขายส่ง							
มะพร้าวผลใหญ่ปอกเปลือก	บาท/ผล	5.78	6.06	7.12	7.36	8.32	6.35
เนื้อมะพร้าวแห้ง 90%	บาท/กก	8.18	5.30	8.42	9.63	11.75	12.15
น้ำมันมะพร้าวดิบ	"	15.61	10.17	15.87	17.85	23.22	23.56
น้ำมันมะพร้าวบริสุทธิ์ (ปีบ)	"	23.42	18.39	23.49	26.41	31.30	33.00
5.3 ตลาดโลก~น้ำมันมะพร้าวดิบ	"	18.02	13.83	17.73	19.28	26.81	26.21

6. สภาพปัญหา

6.1 ปัญหาภาพรวม

6.1.1 ปัญหาการตลาด

- 1) ราคามะพร้าวผลไม่มีเสถียรภาพ เนื่องจากปริมาณผลผลิตที่ออกสู่ตลาดไม่แน่นอน
- 2) ตลาดมะพร้าวผลไม่ขยายตัว เนื่องจากผู้บริโภคบริโภคมะพร้าวผลลดลง
- 3) ตลาดน้ำมันมะพร้าวเล็กลง เนื่องจากถูกทดแทนด้วยน้ำมันปาล์มและน้ำมันเมล็ดในปาล์ม ทั้งการบริโภคและอุตสาหกรรม ทำให้ความต้องการน้ำมันมะพร้าวลดลง โรงงานหีบน้ำมันมะพร้าวขาดแคลนวัตถุดิบเนื้อมะพร้าวแห้งเนื่องจากเกษตรกรนิยมจำหน่ายผลผลิตในรูปแบบมะพร้าวผลและเนื้อมะพร้าวขาว
- 4) ตลาดกะทิสำเร็จรูป ขยายตัวไม่มากนักถึงแม้จะสะดวกในการบริโภคแต่ผู้บริโภคคำนึงถึงสุขภาพ

มากขึ้น

6.1.2 ปัญหาการแปรรูป ต้นทุนการแปรรูปสูง เนื่องจากโรงงานหีบน้ำมันมะพร้าวเป็นโรงงานขนาดเล็ก

มีประสิทธิภาพต่ำ วัตถุดิบมีน้อยกว่ากำลังการผลิตเนื่องจากเกษตรกรนิยมขายในรูปแบบมะพร้าวผล

6.1.3 ปัญหาการผลิต ต้นทุนมะพร้าวผลสูง ผลผลิตเฉลี่ยต่อไร่ต่ำ

6.2 ปัญหาการตลาด

- 1) ปี 2540 เกิดปัญหาราคามะพร้าวตกต่ำ (มีการแทรกแซงตลาด)
- 2) ปี 2541-42 เกิดปัญหาราคาสูงและปริมาณไม่เพียงพอ (นำเข้ามะพร้าวผลนอกโควตา)
- 3) ปี 2543-44 เกิดปัญหาราคาตกต่ำ (มีการแทรกแซงตลาด)
- 4) ปี 2545 มะพร้าวผลมีราคาอยู่ในเกณฑ์สูงน่าพอใจ (ไม่มีการแทรกแซงตลาด)
- 5) ปี 2546 มะพร้าวผลมีราคาอยู่ในเกณฑ์สูงน่าพอใจ (ไม่มีการแทรกแซงตลาด)
- 6) ปี 2547 ม.ค.-มี.ย.47 มีราคาสูงเกษตรกรได้รับความพอใจ

7. มาตรการแก้ไขปัญหา

7.1 ปี 2540 (ปัญหาาราคาคต่ำ)

มติคณะกรรมการคชก. อนุมัติเงินทุนหมุนเวียนวงเงิน 140 ล้านบาท ดังนี้

- จำนวน 34 ล้านบาท ให้กรมส่งเสริมการเกษตรและกรมส่งเสริมสหกรณ์ ใช้แทรกแซงตลาดโดยวิธีการให้สถาบันเกษตรกรรวบรวมมะพร้าวผล และ/หรือเนื้อมะพร้าวแห้ง จากสมาชิกสหกรณ์ กลุ่มเกษตรกร เพื่อนำออกสู่ตลาด (ไม่ได้ดำเนินการ เนื่องจาก ก.เกษตรกรขอถอนเรื่อง)

- จำนวน 106 ล้านบาท ให้อคส. ใช้แทรกแซงตลาดโดยวิธีการรับซื้อน้ำมันมะพร้าวในราคาที่สัมพันธ์กับราคาเนื้อมะพร้าวแห้ง กก.ละ 9.00 บาท หรือในกรณีที่จำเป็นให้รับซื้อเนื้อมะพร้าวแห้ง 90% ในราคา กก.ละ 9.00 บาท

ผลการดำเนินงาน อคส.ดำเนินการรับซื้อ เดือน พ.ย.-ธ.ค.40 รับซื้อได้จำนวน 63 ตัน ใช้เงินรับซื้อเพียง 0.567 ล้านบาท และอคส.ได้เบิกค่าใช้จ่าย เป็นเงิน 0.479 ล้านบาท

7.2 ปี 2541-42 (ปัญหาขาดแคลนและราคาสูง)

1) เปิดตลาดนำเข้ามะพร้าวผลภายใต้ WTO ปี 2542

- ในโควตา (ภาษี 20%) จำนวน 2,253.11 ตัน (มีผู้ขอหนังสือรับรอง 328.140 ตัน)

- นอกโควตา (ภาษี 57%) จำนวนไม่จำกัด (มีผู้ขอหนังสือรับรอง 16,317.749 ตัน)

2) ขอความร่วมมือกระทรวงการคลังปราบปรามการลักลอบนำเข้าอย่างจริงจัง

7.3 ปี 2543 (ปัญหาาราคาคต่ำ)

มติคณะกรรมการ คชก. เมื่อ 10 พ.ค.43, 15 มิ.ย.43, 5 ก.ย.43 และ 1 พ.ย.43 อนุมัติ 1) เงินทุนหมุนเวียนปลอดดอกเบี้ย จำนวน 170 ล้านบาท ให้อคส. แทรกแซงรับซื้อเนื้อมะพร้าวแห้ง 90% จากเกษตรกร สถาบันเกษตรกร เพื่อจำหน่ายต่อไป 2) กำหนดราคาเป้าหมายนำเนื้อมะพร้าวแห้ง 90% (ทับสะเก) กก.ละ 10.74 บาท ส่วนแหล่งผลิตอื่นให้กำหนดโดยเทียบเคียงจากฐานราคาเป้าหมายนำเนื้อมะพร้าวแห้ง 90% (ทับสะเก) ด้วยวิธีคำนวณราคาในแต่ละจังหวัดเพิ่ม-ลดได้ตามสัดส่วนราคาส่งและคุณภาพสินค้า 3) ปรับลดราคาแทรกแซงรับซื้อเนื้อมะพร้าวแห้ง 90% (ทับสะเก) เหลือ กก.ละ 7.64 บาท สำหรับแหล่งผลิตอื่นให้ปรับเพิ่ม-ลดตามสัดส่วนราคาส่งและคุณภาพสินค้า 4) ระยะเวลารับซื้อ มิ.ย.-พ.ย.43 5) ระยะเวลาโครงการ มิ.ย.43-ก.พ.44

* ประกาศอคส. เมื่อ 30 มิ.ย.43 (มติคชก. 15 มิ.ย.43)

ผลการดำเนินงาน ** ประกาศอคส. เมื่อ 10 พ.ย.43 (มติคชก. 1 พ.ย.43)

การรับซื้อ	ปริมาณ (ตัน)	มูลค่า (ล้านบาท)	ราคาซื้อ (บาท/กก.)
จ.ประจวบคีรีขันธ์	5,396	56.21	10.74* , 7.64**
จ.ชุมพร	5,719	55.57	10.00 , 7.11
จ.นครศรีธรรมราช	4,135	38.50	9.37 , 6.67
จ.สุราษฎร์ธานี	5,295	48.87	9.37 , 6.67
รวม	20,545	199.15	9.89 , 7.02

การจำหน่าย อคส.ประมวลจำหน่ายภายในประเทศทั้งหมด

สรุปการซื้อขาย	ปริมาณ (ตัน)	มูลค่า (ล้านบาท)	ราคาเฉลี่ย (บาท/กก.)
- การรับซื้อ (มิ.ย.-พ.ย.43)	20,545	199.15	9.69
- การจำหน่าย (ก.ย.43-ก.พ.44)	20,545	89.76	4.37
- ขาดทุนราคา	-	109.39	5.32

7.4 ปี 2544 (ปัญหาการค้าตกต่ำ)

มติคณะกรรมการ คชก.เมื่อ 22 มี.ค.44 1) อนุมัติเงินทุนจำนวน 125 ล้านบาท ให้ อคส.ดำเนิน

การแทรกแซงตลาดรับซื้อเนื้อมะพร้าวแห้ง 90 % จากเกษตรกรรายย่อยแล้วส่งออก หรือจำหน่ายให้กับผู้ซื้อเพื่อ

นำไปส่งออก หรือสกัดน้ำมันมะพร้าวแล้วส่งออกทันที ปริมาณแทรกแซง 20,000 ตัน กำหนดราคาเป้าหมายนำ

เนื้อมะพร้าวแห้ง 90% (ทับสะเก) กก.ละ 8.00 บาท และราคาซื้อเนื้อมะพร้าวแห้ง 90% (ทับสะเก) กก.ละ

6.00 บาท สำหรับแหล่งผลิตอื่นให้กำหนดโดยเทียบเคียงจากรฐานราคาเป้าหมายนำเนื้อมะพร้าวแห้ง 90%(ทับสะเก)

ด้วยวิธีคำนวณราคาในแต่ละจังหวัด เพิ่ม-ลด ได้ตามสัดส่วนราคาตลาดและคุณภาพสินค้า 3) ระยะเวลาซื้อ มี.ค.-

ส.ค.44 4) ระยะเวลาโครงการ มี.ค.-ต.ค.44

ผลการดำเนินงาน เนื่องจากราคาเนื้อมะพร้าวแห้ง 90% มีแนวโน้มสูงขึ้นใกล้เคียงกับราคาซื้อ

ที่ คชก.กำหนด(กก.ละ 6.00 บาท)จึงได้ชะลอการรับซื้อไว้จนถึงสิ้นสุทธระยะเวลาโครงการเดือน ต.ค.44

เนื่องจากราคาอยู่ในเกณฑ์ดี

7.5 ปี 2545-47 ใช้นโยบายบริหารจัดการ (ไม่มีการแทรกแซงตลาด)

1) บริหารจัดการการนำเข้าภายใต้ WTO และ AFTA อย่างรัดกุม

	ภาษีAFTA ตั้งแต่ปี 46	ในโควตา WTO (ตัน)			ภาษีในQ (%)	ภาษีนอก Q (%)		
		ปี 46	ปี 47	ปี 48		ปี 46	ปี 47	ปี 48
มะพร้าวผล	ยกเว้นอากร	2,304.22	2,317	2,317	20	54.6	54	54
มะพร้าวฝอย	ยกเว้นอากร	110	110	110	20	54.6	54	54
เนื้อมะพร้าวแห้ง	ร้อยละ 35	1,105.56	1,157	1,157	20	36.4	36	36
น้ำมันมะพร้าว ¹⁵¹⁸	ร้อยละ 5	398.89	401	401	20	52.6	52	52

2) กำหนดเงื่อนไขการนำเข้า

ในโควตา ต้องขอหนังสือรับรองการนำเข้า โดยผู้นำเข้าต้องเป็น 1) เป็นนิติบุคคลและ 2) เป็น

โรงงานที่ใช้สินค้ามะพร้าว มะพร้าวฝอย เนื้อมะพร้าวแห้งและน้ำมันมะพร้าวเป็นวัตถุดิบในกิจการของตนเอง และ

3) เปิดดำเนินการในปัจจุบัน 4) กรณีมะพร้าวฝอยมีประวัตินำเข้า 3 ปี 5) กำหนดช่วงเวลานำเข้า

มะพร้าวผล : ม.ค.-เม.ย. / พ.ค.-ก.ย./ต.ค.-ธ.ค. = ร้อยละ 60 / 15 / 25

มะพร้าวฝอย : ม.ค. - ธ.ค.

เนื้อมะพร้าวแห้ง : พ.ย. - ธ.ค.

น้ำมันมะพร้าว : พ.ย. - ธ.ค.

นอกโควตา ขอหนังสือรับรองการนำเข้านอกโควตาได้เป็นการทั่วไป

นอกWTO และภายใต้ AFTA ต้องขออนุญาตนำเข้าตามประกาศกระทรวงพาณิชย์

3) มาตรการส่งออก สนับสนุนการส่งออกเสรี

4) ออกประกาศคณะกรรมการกลางฯ (กกร.)ให้ผู้ซื้อปิดป้ายแสดงราคาซื้อมะพร้าวผลและ

เนื้อมะพร้าวแห้ง เพื่อให้เกิดความเป็นธรรมแก่เกษตรกร เพิ่มประสิทธิภาพการแข่งขันตามกลไกตลาด

8. สถานการณ์ ปี 2548

8.1 โลก ปี 2548 (ต.ค.47-ก.ย.48) กระทรวงเกษตรสหรัฐฯ คาดว่าโลกมีผลผลิตเนื้อมะพร้าวแห้ง 5.39 ล้านตัน เพิ่มขึ้นร้อยละ 0.37 ความต้องการใช้ (สกัดน้ำมัน) 5.31 ล้านตัน เพิ่มขึ้นร้อยละ 1.37

8.2 ไทย

- ผลผลิต ปี 2548 กระทรวงเกษตรฯ (สศก.) คาดว่าผลผลิตมีประมาณ 1.505 ล้านตัน เพิ่มขึ้น ร้อยละ 0.40 ความต้องการมะพร้าวผลเพื่อบริโภคจะลดลง

- ราคา ปัจจุบันราคามะพร้าวผลขายส่ง กทม. และเนื้อมะพร้าวขาวโรงงานรับซื้อยังทรงตัวต่อเนื่อง จากปลายเดือนมิถุนายน 48 และยังสูงกว่าช่วงเดียวกันของปีก่อน ส่วนราคามะพร้าวผล ณ แหล่งผลิตสำคัญปรับตัว ลดลง เนื่องจากผลผลิตออกสู่ตลาดมากตรงกับฤดูกาล ราคาเนื้อมะพร้าวแห้งและน้ำมันมะพร้าวราคายังทรงตัว อยู่ในเกณฑ์ดีต่อเนื่อง

	24 มิ.ย.48	1 ก.ค.48	%Δ
เนื้อมะพร้าวขาวโรงงานรับซื้อ (บาท/กก.)	10.25	10.25	-
มะพร้าวผลปอกเปลือก กทม. (บาท/ผล)	6.25	6.25	-
มะพร้าวผลใหญ่เกษตรกรขายได้(บาท/ผล)	4.03	3.94	-2.23
จ. ประจวบคีรีขันธ์	3.65	3.50	-4.11
จ. สุราษฎร์ธานี	3.00	3.00	-
เนื้อแห้ง 90% เกษตรกรขายได้(บาท/กก.)	9.24	9.19	-0.54
จ. ประจวบคีรีขันธ์	11.25	11.25	-
จ. สุราษฎร์ธานี	10.90	10.90	-
น้ำมันมะพร้าวดิบ กทม. (บาท/กก.)	23.59	23.59	-
น้ำมันดิบ(ตลาดRotterdam) (บาท/กก.)	26.40	26.12	-1.06

- แนวโน้ม คาดว่าตั้งแต่ปลายเดือนกรกฎาคม 2548 ราคามะพร้าวผลอาจปรับตัวสูงขึ้น

สำนักส่งเสริมการค้าสินค้าเกษตร

AG23 / รายเดือน : มะพร้าวรายเดือน48

ราคามะพร้าวผลและผลิตภัณฑ์ (ณ แหล่งผลิต และ กทม.)

Agri_36_D ข้อมูลมะพร้าว: ราคามะพร้าว36-45 (Sheet 3(3))

	ม.ค.	ก.พ.	มี.ค.	เม.ย.	พ.ค.	มิ.ย.	ก.ค.	ส.ค.	ก.ย.	ต.ค.	พ.ย.	ธ.ค.	เฉลี่ย
1. ราคามะพร้าวผลแก่ ผลใหญ่ทั้งเปลือก ที่เกษตรกรขายได้ เฉลี่ยทั้งประเทศ : บาท/ผล 1/													
ปี 2543	5.20	3.95	3.16	2.86	2.48	2.13	1.77	1.79	1.72	1.84	2.11	2.13	2.60
ปี 2544	2.10	1.97	2.22	2.21	2.37	2.31	2.16	2.05	2.10	3.00	3.91	3.86	2.52
ปี 2545	4.04	4.37	4.28	4.52	4.01	3.07	2.64	2.28	2.21	2.45	2.75	3.06	3.31
ปี 2546	3.47	3.82	3.79	3.82	3.72	3.38	2.69	2.76	2.76	2.98	3.87	3.85	3.41
ปี 2547	5.20	5.84	5.72	5.72	5.09	3.71	3.41	3.32	3.63	3.62	3.92	3.90	4.42
ปี 2548	4.35	4.57	4.61	4.44	4.30	4.05							4.39
2. ราคามะพร้าวแห้ง 90% ที่เกษตรกรขายได้ เฉลี่ยทั้งประเทศ : บาท/กก. 1/													
ปี 2543	9.40	8.25	8.50	7.85	7.66	7.30	5.71	5.75	4.66	4.25	4.41	4.49	6.52
ปี 2544	3.77	3.33	3.28	3.50	4.34	5.01	4.82	5.39	5.06	4.71	4.74	4.73	4.39
ปี 2545	4.86	4.89	4.83	4.95	6.31	6.67	7.04	7.15	7.50	7.34	7.86	9.67	6.59
ปี 2546	10.19	9.02	6.93	6.85	6.96	6.97	6.82	6.69	6.76	7.29	8.28	8.78	7.63
ปี 2547	9.08	9.69	9.26	8.91	8.72	7.87	7.39	7.32	9.26	9.21	10.81	10.68	9.02
ปี 2548	10.23	9.79	9.07	9.64	9.62	9.24							9.60
3. ราคามะพร้าวผลใหญ่ ปอกเปลือก ขายส่ง ณ ตลาด กทม. : บาท/ผล 2/													
ปี 2543	8.76	7.64	6.52	5.81	5.72	5.20	4.75	4.75	4.75	4.75	5.26	5.50	5.78
ปี 2544	5.93	5.76	5.19	5.75	5.41	5.25	5.25	5.34	5.98	7.05	8.07	7.75	6.06
ปี 2545	8.31	8.50	8.27	8.70	7.59	6.48	6.12	6.00	5.81	6.30	6.57	6.75	7.12
ปี 2546	7.00	7.80	7.76	8.00	7.31	6.75	6.00	6.19	6.66	7.44	8.75	8.68	7.36
ปี 2547	9.75	11.13	10.45	10.17	8.86	6.58	6.25	6.35	6.95	7.94	8.18	7.25	8.32
ปี 2548	8.03	8.75	8.64	7.72	7.07	6.35							7.76
4. ราคามะพร้าวขาว โรงงานกะทิสดรับซื้อ ตลาด กทม. (บาท/กก.) 2/													
ปี 2543	11.32	9.89	8.75	7.50	7.41	6.45	6.25	5.86	5.80	5.76	6.00	6.00	7.25
ปี 2544	6.00	6.00	6.00	6.59	7.39	7.23	6.72	6.14	8.30	12.18	11.14	12.11	7.98
ปี 2545	13.57	14.07	12.56	12.83	10.55	8.05	7.25	6.49	6.44	7.43	8.39	10.00	9.80
ปี 2546	10.50	10.75	11.10	11.42	10.23	9.25	7.30	7.68	8.84	10.72	13.57	15.21	10.55
ปี 2547	16.20	17.24	16.16	16.03	12.36	8.39	8.25	8.35	9.16	10.44	10.68	10.25	11.96
ปี 2548	10.83	12.4	12.90	12.99	11.43	10.25							11.80
5. ราคามะพร้าวแห้ง 90% โรงงานหีบน้ำมันมะพร้าวรับซื้อ ณ ตลาด กทม. : บาท/กก. 2/													
ปี 2543	13.65	12.64	9.83	9.09	8.61	8.47	7.22	6.89	5.65	5.07	5.54	5.50	8.18
ปี 2544	4.88	4.18	4.09	4.24	5.27	5.91	5.78	6.25	5.85	5.36	5.68	6.05	5.30
ปี 2545	6.45	6.34	6.98	7.93	8.10	8.72	8.32	8.74	8.68	8.76	10.12	11.84	8.42
ปี 2546	12.01	9.98	9.22	8.94	9.20	9.22	8.78	8.37	8.78	9.53	11.16	10.33	9.63
ปี 2547	10.29	11.06	11.87	12.57	12.83	10.97	11.24	11.40	12.14	12.45	12.27	11.88	11.75
ปี 2548	11.29	11.06	11.97	12.17	12.15	12.15							11.06
6. ราคาน้ำมันมะพร้าวดิบ ขายส่งตลาด กทม. : บาท/กก. 2/													
ปี 2543	26.44	24.68	18.81	17.78	16.44	15.88	13.40	12.71	10.46	9.45	10.54	10.73	15.61
ปี 2544	9.40	8.35	7.95	8.08	10.36	11.21	11.24	12.18	10.94	9.81	10.98	11.54	10.17
ปี 2545	12.35	12.96	13.79	14.99	15.49	16.21	15.67	15.95	15.80	16.04	19.09	22.10	15.87
ปี 2546	22.19	18.24	16.84	16.47	17.05	16.97	15.88	15.09	16.22	18.48	20.88	19.91	17.85
ปี 2547	19.73	21.00	22.92	24.54	25.18	22.40	22.57	22.87	24.45	25.15	24.65	23.17	23.22
ปี 2548	21.33	20.49	23.14	23.63	23.48	23.59							22.61
7. ราคาน้ำมันมะพร้าวดิบ ตลาดต่างประเทศ (รอดเตอร์ดัม) : บาท/กก. 3/													
ปี 2543	25.24	22.98	21.32	21.30	18.68	17.15	15.68	15.33	14.08	14.28	16.50	13.66	18.02
ปี 2544	13.71	11.73	12.58	12.86	12.73	14.01	16.11	16.39	13.35	13.50	14.12	14.86	13.83
ปี 2545	15.47	16.18	15.44	17.05	17.50	18.61	18.16	18.45	17.23	18.54	19.69	20.46	17.73
ปี 2546	20.63	20.36	18.44	18.03	18.15	19.14	18.51	17.43	17.91	19.30	20.45	23.06	19.28
ปี 2547	22.66	25.21	27.29	29.49	29.47	26.70	27.77	26.69	27.36	26.85	26.56	25.66	26.81
ปี 2548	24.98	25.03	27.36	26.73	25.99	26.21							26.05

1. ผลผลิตและความต้องการใช้

1.1 ผลผลิต	ปี 2545	ปี 2546	ปี 2547	ปี 2548
- ผลผลิตไทย (ตัน)	649,900	586,054	582,000	547,000
1.2 ความต้องการใช้				
- บริโภคภายในประเทศ (ตัน)	610,906	550,890	549,590	492,300
- ส่งออก (กระป๋อง)				(ม.ค.-มี.ค.)
- ปริมาณ (ตัน)	12,560	10,640	11,450	1,738
- มูลค่า (ล้านบาท)	427	357	379	57

1.3 ผลผลิตออกสู่ตลาดมาก

- ภาคตะวันออก เดือนพฤษภาคม - มิถุนายน
- ภาคใต้ เดือนสิงหาคม - กันยายน

2. ราคา (บาท/กก.)

เกษตรกรขายได้	5.84	7.00	6.36	13.18
(ที่มา : สำนักงานเศรษฐกิจการเกษตร)				(เม.ย.48)

3. ต้นทุนการผลิต (บาท/กก.)

	5.45	7.42	7.73
--	------	------	------

4. สถานการณ์และการแก้ไขปัญหาปี 2548

4.1 สถานการณ์ปัจจุบัน

ขณะนี้ผลผลิตภาคตะวันออกออกสู่ตลาดแล้วประมาณร้อยละ 65 (ในปีนี้อผลผลิตออกสู่ตลาดเร็วกว่าปีที่ผ่านมาประมาณ 15 วัน) ราคาที่เกษตรกรขายได้เงาะโรงเรียน(คละ) ราคาเงาะ กก.ละ 5-7 บาท ผลผลิตรุ่นที่ 2 อยู่ในช่วงการเก็บเกี่ยวออกสู่ตลาดมาก ประกอบกับฝนตกทำให้ผลผลิตบางส่วนเสียหาย(ผลเงาะที่ใกล้จะมีสีเหลืองผลจะแตก)

4.2 มาตรการแก้ไขปัญหา

1. ฝ่ายเลขานุการ คชก. ได้นำเสนอ คชก. พิจารณามาตรการแก้ไขปัญหาหาค่าผลไม้ปี 2548 ในคราวประชุมเมื่อวันที่ 5 เม.ย. 48 ซึ่ง คชก. ได้มีมติมอบหมายให้กระทรวงเกษตรและสหกรณ์ จัดทำแผนบูรณาการด้านการผลิตและการตลาดผลไม้ทุกชนิดทั้งระบบ เพื่อให้ปริมาณผลผลิตสอดคล้องกับปริมาณความต้องการทั้งภายในประเทศและการส่งออก รวมทั้งจัดทำแผนแก้ไขปัญหาทั้งในระยะสั้นและระยะยาว แล้วนำเสนอคณะกรรมการ คชก. พิจารณาต่อไป

2. ว่าที่ร้อยตรีไพโรจน์ สุวรรณฉวี ประธานกรรมการการเกษตร สภาผู้แทนราษฎร และพลตำรวจตรีพยุ่ง ทรงสวัสดิ์ ได้ประสานขอให้กรมการค้าภายในช่วยเหลือแก้ไขปัญหาหาค่าเงาะจังหวัดจันทบุรีตกต่ำ และกรมได้เชิญผู้แทนโรงงานแปรรูปผลไม้กระป๋องร่วมประชุมหารือกับผู้แทนสถาบันเกษตรกรจังหวัดจันทบุรี เมื่อวันที่ 27 พ.ค. 2548 ณ กรมการค้าภายใน สรุปผลได้ดังนี้

2.1 สถาบันเกษตรกรจังหวัดจันทบุรี จัดส่งเงาะให้โรงงานแปรรูปผลไม้กระป๋อง ในราคา ณ โรงงาน กก.ละ 8 บาท ตามคุณภาพและมาตรฐานการรับซื้อที่เคยปฏิบัติในการดำเนินการที่ผ่านมา

2.2 โรงงานแปรรูปผลไม้กระป๋องรับซื้อจากสถาบันเกษตรกรจังหวัดจันทบุรี รวมประมาณ 1,000 ตัน ระยะเวลาดำเนินการ ตั้งแต่วันที่ 1-12 มิ.ย. 2548 (ยกเว้นวันอาทิตย์)

3. สรุปผลการเชื่อมโยงผลผลิตเงาะจังหวัดจันทบุรีส่งโรงงานแปรรูปผลไม้กระป๋อง ระหว่างวันที่ 1-13 มิถุนายน 2548 สถาบันเกษตรกร 6 ราย ส่งเงาะให้โรงงานฯ 5 ราย ปริมาณรวม 998.413 ตัน

.....

ราคาเกษตรกรขายได้เกาะโรงเรียนคละ

หน่วย : บาท/กก

ปี	พค.	มิย.	กค.	สค.	กย.	เฉลี่ย
2539	11.41	8.39	12.59	9.44	8.13	9.99
2540	24.22	7.02	7.37	12.33	12.75	12.74
2541	21.11	18.64	23.49	16.21	10.63	18.02
2542	15.36	8.53	13.30	15.16	18.17	14.10
2543	16.35	7.5	7.27	7.81	19.86	11.76
2544	8.70	12.75	13.88	7.21	8.88	10.28
2545	6.84	5.58	7.12	3.68	5.99	5.84
2546	27.57	11.00	5.50	6.50	5.00	7.00
2547	6.29	6.56	10.61	6.56	6.05	7.21
2548	8.28	8.09				8.18

ที่มา : สำนักงานเศรษฐกิจการเกษตร

มั่งคุด

1. ผลผลิตและความต้องการใช้

1.1 ผลผลิต	ปี 2545	ปี 2546	ปี 2547	ปี 2548
- ผลผลิตไทย (ตัน)	205,120	138,745	235,000	260,000
1.2 ความต้องการใช้				
- บริโภคภายในประเทศ(ตัน)	180,506	124,870	199,000	221,000
- ส่งออก(สดและแช่แข็ง)				(ม.ค.-เม.ย.)
- ปริมาณ (ตัน)	17,688	13,264	26,763	10,959
- มูลค่า (ล้านบาท)	380	307	440	187
1.3 ผลผลิตออกสู่ตลาดมาก				
- ภาคตะวันออก	เดือนพฤษภาคม - กรกฎาคม			
- ภาคใต้	เดือนกรกฎาคม - กันยายน			

2. ราคา (บาท/กก.)

เกษตรกรขายได้	9.81	14.46	12.25	9.62
(ที่มา : สำนักงานเศรษฐกิจการเกษตร)				(มิ.ย.48)

3. ต้นทุนการผลิต (บาท/กก.)

4.79	11.90	14.93
------	-------	-------

4. สถานการณ์และการแก้ไขปัญหาปี 2548

4.1 สถานการณ์ปัจจุบัน

ขณะนี้ผลผลิตภาคตะวันออกใกล้เก็บเกี่ยวหมดแล้ว ราคามังคุด(คละ) กก.ละ 9.62 บาท ส่วนผลผลิตภาคใต้ จะออกสู่ตลาดในช่วงเดือนก.ค.- ก.ย. และจะออกสู่ตลาดมากในช่วงเดือน ส.ค.-ก.ย.

4.2 การแก้ไขปัญหา

ฝ่ายเลขานุการ คชก. ได้นำเสนอ คชก. พิจารณามาตรการแก้ไขปัญหาาราคาผลไม่ปี 2548 ในคราวประชุม เมื่อวันที่ 5 เม.ย. 48 ซึ่ง คชก. ได้มีมติมอบหมายให้กระทรวงเกษตรและสหกรณ์ จัดทำแผนบูรณาการด้านการผลิตและการตลาดผลไม้ทุกชนิดทั้งระบบ เพื่อให้ปริมาณผลผลิตสอดคล้องกับปริมาณความต้องการทั้งภายในประเทศและการส่งออก รวมทั้งจัดทำแผนแก้ไขปัญหาทั้งในระยะสั้นและระยะยาว แล้วนำเสนอคณะกรรมการ คชก. พิจารณา

.....

กรรมการค้าภายใน
กรกฎาคม 2548

ราคาเกษตรกรขายได้มั่งคุด

หน่วย : บาท/กก

ปี	พค.	มีย.	กค.	สค.	กย.	เฉลี่ย
2539	24.38	17.44	19.01	14.81	16.5	18.43
2540	36.72	12.6	12.9	-	-	20.74
2541	31.75	26.49	26.34	20.04	20.3	24.98
2542	30.99	14.17	17.39	12.80	13	17.67
2543	28.7	9.33	5.97	8.50	8.38	12.17
2544	25.70	15.38	12.86	13.30	-	16.81
2545	9.90	11.82	8.99	6.86	11.50	9.81
2546	33.00	18.25	10.50	13.86	15.22	14.46
2547	11.50	17.22	15.68	10.05	11.77	13.24
2548	13.62	9.62				11.62

ที่มา : สำนักงานเศรษฐกิจการเกษตร

ทุเรียน

1. ผลผลิตและการใช้ (ตัน)

	ปี 2544	ปี 2545	ปี 2546	ปี 2547	ปี 2548
1.1 ผลผลิตโลก	←—————		1,400,000	—————→	
1.2 ผลผลิตไทย	871,700	916,200	697,986	828,000	661,000
- ภาคตะวันออก	654,000	595,530	453,690	513,900	372,800
- ภาคใต้	217,700	320,670	244,296	296,500	270,900
1.3 การใช้ภายในประเทศ					
- บริโภคสด	640,880	687,900	523,490	659,330	462,700
- แปรรูป	87,170	102,144	69,800	85,500	66,000
1.4 นำเข้า	-	-	-	-	-
1.5 ส่งออก (สดและแช่แข็ง)					
- ตัน	143,650	113,478	108,847	153,000	49,126
- ล้านบาท	2,644	2,322	2,000	2,227	784

(ม.ค.-เม.ย.)

2. ช่วงผลผลิตออกสู่ตลาด

- ภาคตะวันออก เดือนเมษายน - มิถุนายน
- ภาคใต้ เดือนกรกฎาคม - กันยายน

3. ต้นทุนการผลิต (บาท/กก.)

	ปี 2544	ปี 2545	ปี 2546	ปี 2547	ปี 2548
- พันธุ์ชะนี		-	-	-	-
- พันธุ์หมอนทอง	11.40	11.40		14.93	

4. ราคา (บาท/กก.)

	ปี 2544	ปี 2545	ปี 2546	ปี 2547	ปี 2548
4.1 ราคาที่เกษตรกรขายได้					
- พันธุ์ชะนี	7.37	5.84	7.23	6.82	8.42
- พันธุ์หมอนทอง	13.71	13.21	13.00	15.44	16.77

(มิ.ย.48)

4.2 ราคาเป้าหมายนำ

- พันธุ์ชะนี	11.00	11.00	9.30		
- พันธุ์หมอนทอง	18.00	18.00	16.60		

5. สถานการณ์และมาตรการแก้ไขปัญห ปี 2548

5.1 สถานการณ์

ขณะนี้ผลผลิตภาคตะวันออกใกล้เก็บเกี่ยวหมดแล้ว ราคาทุเรียนขณะนี้ กก.ละ 8.42 บาท ทุเรียนหมอนทอง กก.ละ 16.77 บาท ส่วนผลผลิตภาคใต้กำลังทยอยออกสู่ตลาด โดยขณะนี้ส่งออกสู่ตลาดประมาณร้อยละ 7 ในพื้นที่แหล่งเพาะปลูกจังหวัดชุมพร

5.2 มาตรการแก้ไขปัญห ปี 2548

ฝ่ายเลขานุการ คชก. ได้นำเสนอ คชก. พิจารณามาตรการแก้ไขปัญหาราคาผลไม้ ปี 2548 ในคราวประชุม เมื่อวันที่ 5 เม.ย. 48 ซึ่ง คชก. ได้มีมติมอบหมายให้กระทรวงเกษตรและสหกรณ์ จัดทำแผนบูรณาการด้านการผลิตและการตลาดผลไม้ทุกชนิดทั้งระบบ เพื่อให้ปริมาณผลผลิตสอดคล้องกับปริมาณความต้องการทั้งภายในประเทศและการส่งออก รวมทั้งจัดทำแผนแก้ไขปัญหทั้งในระยะสั้นและระยะยาว แล้วนำเสนอคณะกรรมการ คชก. พิจารณา

.....

กรมการค้าภายใน
กรกฎาคม 2548

ราคาเกษตรกรขายได้ทุเรียน

67

พันธุ์ชะนี

หน่วย : บาท/กก

ปี	เมย.	พค.	มิย.	กค.	สค.	กย.	เฉลี่ยทั้งปี
2539	16.44	8.26	8.85	11.72	12.63	12.33	11.71
2540		13.58	5.83	8.42	14.05	-	10.47
2541	14.38	14.01	16.65	18.64	12.83	8.00	14.09
2542	15.68	7.78	5.93	8.10	10.97	13.50	10.33
2543	23.00	9.33	5.97	8.50	8.38	-	11.04
2544	10.31	5.12	13.97	13.46	4.50	8.33	9.28
2545	20.19	4.29	6.70	7.37	5.00	8.71	8.71
2546	11.75	21.60	9.66	6.31	5.58	-	10.98
2547	8.06	4.90	7.23	8.12	6.80	6.04	6.86
2548	8.27	8.32	8.42				8.34

ที่มา : สำนักงานเศรษฐกิจการเกษตร

พันธุ์หมอนทอง

หน่วย : บาท/กก

ปี	เมย.	พค.	มิย.	กค.	สค.	กย.	เฉลี่ยทั้งปี
2539	21.81	15.16	19.43	19.23	21.47	20.49	19.60
2540		24.44	12.88	18.20	21.16		19.17
2541	27.24	26.54	31.25	35.33	23.68	23.04	27.85
2542	25.56	13.18	13.77	16.92	20.88	19.41	18.29
2543	43.00	20.47	12.26	16.40	15.79	20.08	21.33
2544	27.46	11.00	20.70	26.93	10.41	13.33	18.31
2545	34.50	11.52	14.78	15.19	11.35	16.96	17.38
2546	20.84	32.16	22.86	12.34	12.97	13.19	19.06
2547	24.74	10.30	17.04	15.83	14.68	10.29	15.48
2548	13.67	16.84	16.77				15.76

ที่มา : สำนักงานเศรษฐกิจการเกษตร

กระเทียม

1. ผลผลิต/ความต้องการใช้ (ตัน)

	ปี 2544/45	ปี 2545/46	ปี 2546/47	ปี 2547/48
1.1 ผลผลิต	126,423	104,832	95,909	102,815
1.2 ความต้องการใช้	139,185	147,998	153,619	150,614
1.3 นำเข้า	16,041	44,723	57,540	50,000 (ประมาณการ)
1.4 ส่งออก	3,279	1,557	2,717	2,200 (ประมาณการ)

2. ราคา (บาท/กก.)

	ปี 2545	ปี 2546	ปี 2547	ปี 2548
2.1 เกษตรกรขายได้				(ม.ย.48)
กระเทียมสด	7.83	7.83	6.46	-
กระเทียมแห้งหัวใหญ่คละ	22.42	27.62	19.63	21.08
2.2 เป้าหมายนำ				
กระเทียมแห้ง	-	-	-	18.00

3. สภาพปัญหา/สาเหตุ

นายกรัฐมนตรีได้ไปตรวจราชการพื้นที่จังหวัดแม่ฮ่องสอนเมื่อวันที่ 21 กรกฎาคม 2547 และได้มีการสั่งการ/แนะนำให้ประกันราคากระเทียมสดของจังหวัดแม่ฮ่องสอนไม่ต่ำกว่า กก.ละ 10.00 บาท (หรือคิดเป็นกระเทียมแห้ง กก.ละ 30.00 บาท) ซึ่งจังหวัดขอใช้เงินทุนหมุนเวียนปลอดดอกเบี้ยเพื่อซื้อกระเทียมสดในราคานำตลาดเมื่อราคาต่ำกว่า กก.ละ 8.00 บาท และรับจํานำกระเทียมแห้ง กก.ละ 28.00 บาท ส่วนจังหวัดเชียงใหม่ เชียงราย พะเยา ลำพูน และลำปาง ขอรับการสนับสนุนเงินทุนหมุนเวียนปลอดดอกเบี้ยเพื่อให้รับซื้อกระเทียมแห้งจากเกษตรกรในราคานำตลาดที่ราคากระเทียมแห้งใหญ่คละ กก.ละ 25.00 บาท กระเทียมแห้งกลางคละ กก.ละ 22.00 บาท

4. มาตรการแก้ไขปัญหา

คณะกรรมการ คชก. มีมติ (27 เม.ย.48 และ 7 มิ.ย.48) อนุมัติเงินทุนหมุนเวียนปลอดดอกเบี้ยจำนวน 796 ล้านบาท ให้กระทรวงเกษตรและสหกรณ์ โดยกรมส่งเสริมสหกรณ์นำไปจัดสรรให้จังหวัดแม่ฮ่องสอน 270 ล้านบาท และจังหวัดในแหล่งผลิตอื่นๆ อีก 526 ล้านบาท ได้แก่ จังหวัดเชียงใหม่ 436 ล้านบาท ลำพูน 41 ล้านบาท เชียงราย 20 ล้านบาท และพะเยา 29 ล้านบาท เพื่อนำไปดำเนินการ (1) แทรกแซงรับซื้อกระเทียมแห้งจากเกษตรกรที่ขึ้นทะเบียนและมีพื้นที่เพาะปลูกกระเทียมในจังหวัดซึ่งยังเป็นกรรมสิทธิ์ของเกษตรกรที่แท้จริง ตามระบบของ

สหกรณ์เพื่อนำไปจำหน่ายในราคา กก.ละ 18.00 บาท วงเงินไม่เกินรายละ 350,000 บาท (2) จ่ายเงินชดเชยในการลดพื้นที่เพาะปลูกให้เกษตรกร กก.ละ 12.00 บาท (ในอัตราไร่ละไม่เกิน 12,000 บาท) โดยมีเงื่อนไขว่าเกษตรกรจะต้องปรับเปลี่ยนพื้นที่เพาะปลูกเดิมไปปลูกพืชอื่นซึ่งมิใช่กระเทียม หอมแดง หอมหัวใหญ่ ถั่วลิสง ถั่วเขียว และส้มตามหลักเกณฑ์ที่กระทรวงเกษตรและสหกรณ์กำหนด (3) หักภาระขาดทุนจากการซื้อขายได้ตามที่เกิดขึ้นจริงภายใต้เกณฑ์ที่กำหนด ในอัตราไม่เกิน กก.ละ 2.00 บาท และ (4) เป็นค่าใช้จ่ายในการดำเนินการของส่วนราชการและสหกรณ์ตามที่เกิดขึ้นจริงไม่เกินร้อยละ 3 ของวงเงินดำเนินการ ระยะเวลาดำเนินการแทรกแซงรับซื้อ พ.ศ.- ส.ศ.48 ระยะเวลาโครงการ พ.ศ.48- พ.ศ.49

5. ผลการดำเนินการ

5.1 จังหวัดแม่ฮ่องสอนได้อนุมัติเงินให้สหกรณ์การเกษตรที่เข้าร่วมโครงการ 6 ราย เบื้องต้นวงเงิน 130 ล้านบาท และได้อนุมัติวงเงินเพิ่มเติม (สหกรณ์ 2 ราย ที่ได้อนุมัติไว้แล้ว) อีกจำนวน 90 ล้านบาท รวมเงินทั้งสิ้น 220 ล้านบาท โดยสหกรณ์ได้ดำเนินการรับซื้อกระเทียมแห้งใหญ่กละ กลางกละ และเล็กกละ ในราคา กก.ละ 18 บาท 15 บาท และ 12 บาท ตามลำดับ ปริมาณรับซื้อระหว่าง 27 พ.ศ.- 1 ก.ศ.48 จำนวน 8,629.59 ตัน จากเกษตรกรจำนวน 2,615 ราย และได้จำหน่ายแล้ว 1,001 ตัน

5.2 กรมส่งเสริมสหกรณ์ได้โอนเงินให้จังหวัดในแหล่งผลิตกระเทียมอื่นๆ ได้แก่จังหวัดเชียงใหม่ ลำพูน เชียงราย และพะเยา รวม 526 ล้านบาท เพื่อนำไปดำเนินการตามมติคณะกรรมการ คชก. ดังกล่าวข้างต้นแล้ว

6. สถานการณ์ปัจจุบัน/แนวโน้ม

6.1 ปีการผลิต 2547/48 พื้นที่เพาะปลูกกระเทียมเพิ่มขึ้นจากปีก่อนร้อยละ 4.75 เนื่องจากสภาพอากาศเอื้ออำนวยและราคากระเทียมแห้งใหญ่กละที่เกษตรกรขายได้ในปีที่ผ่านมาค่อนข้างดี (เฉลี่ย กก.ละ 19.63 บาท) ส่งผลให้ผลผลิตเพิ่มขึ้นร้อยละ 7.20

6.2 ราคากระเทียมแห้งที่เกษตรกรขายได้ในเดือนมิถุนายน 2548 กก.ละ 21.08 บาท สูงกว่าช่วงเดียวกันของปีที่ผ่านมาซึ่งมีราคา กก.ละ 19.00 บาท และคาดว่าจากมาตรการแทรกแซงตลาดกระเทียมทั้งระบบของรัฐบาลจะทำให้ราคาปรับตัวสูงขึ้น

สำนักส่งเสริมการค้าสินค้าเกษตร
กรกฎาคม 2548

กระเทียม

หน่วย : บาท/กก.

ปี	มค.	กพ.	มีค.	เมย.	พค.	มิย.	กค.	สค.	กย.	ตค.	พย.	ธค.	เฉลี่ย
ราคาที่เกษตรกรจำหน่ายได้													
- กระเทียมแห้งหัวใหญ่คละ													
2538	25.19	33.00	16.23	17.08	18.46	18.18	25.60	31.96	34.11	40.40	44.00	39.33	28.63
2539	39.52	41.00	50.67	21.20	20.16	23.08	26.65	30.84	29.44	25.67	-	-	30.82
2540	21.13	26.75	31.76	19.10	10.79	10.90	11.69	12.67	11.67	11.11	11.30	10.49	15.78
2541	11.55	11.30	16.60	19.86	22.68	21.52	21.57	23.63	23.09	27.16	-	33.94	18.46
2542	44.00	36.25	33.97	23.72	23.73	23.56	22.67	28.25	32.50	36.13	36.00	39.00	28.35
2543	31.50	32.38	18.75	25.09	21.57	21.57	20.84	23.18	22.38	23.51	22.73	21.44	24.26
2544	20.79	16.79	26.37	19.21	15.15	18.43	19.53	22.12	22.65	26.03	30.61	31.08	20.33
2545	32.93	28.18	19.16	20.17	24.15	24.26	25.54	27.44	29.69	33.38	36.43	36.15	22.42
2546	34.64	31.60	26.00	22.74	26.33	27.00	-	-	-	-	-	25.00	25.54
2547	22.00	23.77	16.23	17.28	19.64	19.00	-	-	-	-	-	-	19.65
2548	20.00	23.00	21.97	20.20	20.60	21.08							21.14
ที่มา : สำนักงานเศรษฐกิจการเกษตร													
ราคาขายส่งในตลาดกรุงเทพฯ													
- กระเทียมแห้งมัดจุกทั้งหมดหัวใหญ่													
2538	36.36	19.00	19.00	21.50	28.81	29.09	33.21	39.17	43.90	48.71	55.45	59.50	36.14
2539	38.50	30.80	24.83	22.47	29.80	31.00	32.43	37.19	40.00	38.93	37.00	37.00	33.33
2540	35.05	16.00	16.00	17.33	21.00	21.00	20.12	22.53	21.00	21.00	21.00	21.00	21.09
2541	21.00	15.50	16.14	23.11	27.39	30.00	30.19	31.00	31.00	31.69	42.95	46.30	28.86
2542	45.50	43.29	22.00	25.33	28.33	32.00	32.84	38.21	39.68	46.83	52.00	50.50	38.04
2543	48.60	47.00	47.00	23.19	27.80	28.00	30.47	33.00	33.00	31.76	33.41	33.50	34.73
2544	34.17	33.24	16.50	16.50	17.78	25.67	28.20	30.89	31.00	32.18	48.41	52.50	30.59
2545	52.50	52.50	28.26	29.24	33.50	34.55	35.95	38.07	38.50	38.98	42.00	42.00	38.84
2546	41.27	38.00	36.45	37.50	35.92	35.50	35.50	35.50	35.50	36.78	41.00	41.00	37.49
2547	41.00	41.00	40.36	39.00	37.68	36.50	36.50	37.40	37.50	37.50	37.50	37.50	38.29
2548	37.50	37.50	35.70	29.00	29.00	29.00							32.95

ที่มา : กรมการค้าภายใน
กรกฎาคม 2548

สุกร

	2544	2545	2546	2547	2548
1. ผลผลิต (ล้านตัว)	9.716	9.925	10.163	10.416	10.853
2. ความต้องการภายในประเทศ (ล้านตัว)	9.410	9.590	9.860	10.300	10.600
3. ปริมาณการนำเข้าเนื้อสุกร (ตัน)	741	395	439	621.90	289.332
					(ม.ก. - พ.ค.)
4. ปริมาณการส่งออกเนื้อสุกร (ตัน)	10,301	11,592	9,699	5,105	2,363.520
					(ม.ก. - พ.ค.)
5. ราคาขายส่งสุกรมีชีวิต ณ แหล่งผลิต (บาท/กก.)	37.12	38.41	32.82	44.95	51.50
					(มิ.ย. 48)
6. ต้นทุนการผลิตสุกรขุน	32.70	34.97	33.42	39.15	42.98 *

(ต้นทุน : ปี 2544 - 2547 ที่มาจาก สศก. ปี 2548 * เป็นตัวเลขประมาณการของกรมการค้าภายใน)

7. ราคาเฉลี่ยย้อนหลัง 3 ปี กก.ละ 38.45 บาท

(ราคาช่วงผลผลิตออกมากเดือน ตุลาคม - กุมภาพันธ์ เฉลี่ยย้อนหลัง 3 ปี (2545 - 2548))

8. สถานการณ์

ช่วงเดือนมิถุนายน 2548 ภาวะการค้าสุกรค่อนข้างชะงักตัว เป็นผลจากราคาที่เคลื่อนไหวอยู่ในระดับสูงมาอย่างต่อเนื่อง ตลอดจนภาวะเศรษฐกิจและกำลังซื้อของผู้บริโภคที่ลดลง อย่างไรก็ตาม ราคาขายส่งขายปลีกสุกรยังทรงตัว โดยมีความเคลื่อนไหวของราคาค้างนี้

- 1) ราคาขายส่ง - ลูกสุกร ตัวละ 1,300 บาท
 - สุกรมีชีวิต กก.ละ 51 - 52 บาท
 - สุกรชำแหละ กก.ละ 60 - 61 บาท
- 2) ราคาขายปลีก เนื้อแดง กก.ละ 98 - 100 บาท

9. แนวโน้ม คาดว่า ภาวะการค้าอาจจะชะงักตัวลงอีกเล็กน้อย ซึ่งอาจจะส่งผลให้ราคาอ่อนตัวลงได้อีก แต่จะไม่อ่อนตัวลงอย่างรุนแรง เนื่องจากในช่วงนี้ยังสามารถส่งออกสุกรไปประเทศเพื่อนบ้านได้

สำนักส่งเสริมการค้าสินค้าเกษตร : กรมการค้าภายใน

กรกฎาคม 2548

C:\Data\รายงาน F: รายเดือน (สุกร)

สถิติราคาขายส่ง-ขายปลีกสุกร พ.ศ. 2543-2548

ราคาขายส่งสุกร (12 กก/ตัว) ณ แหล่งผลิต

	มค.	กพ.	มีค.	เมย.	พค.	มิย.	กค.	สค.	กย.	ตค.	พย.	ธค.	เฉลี่ย
2543	900	895	730	665	645	550	624	650	674	714	750	750	712
2544	750	734	711	826	900	900	900	900	900	900	945	1,000	864
2545	1,077	1,100	1,100	1,100	1,100	1,025	1,000	1,000	1,000	1,000	1,000	908	1,034
2546	700	626	352	433	879	848	743	700	845	900	800	743	714
2547	810	1,190	1,459	1,317	884	667	727	890	800	985	1,200	1,285	1,018
2548	1,300	1,300	1,300	1,300	1,300	1,300							

ราคาขายส่งสุกรมีชีวิต (ฟาร์ม) ณ แหล่งผลิต

	มค.	กพ.	มีค.	เมย.	พค.	มิย.	กค.	สค.	กย.	ตค.	พย.	ธค.	เฉลี่ย
2543	34.55	34.55	31.33	34.26	34.88	34.14	35.24	34.86	33.50	34.07	33.91	31.06	33.86
2544	30.55	30.92	32.50	37.55	41.83	42.50	39.78	39.32	38.90	36.52	37.05	38.00	37.12
2545	37.43	36.61	38.38	40.39	40.50	39.10	40.07	40.69	40.58	38.89	36.29	32.03	38.41
2546	28.50	27.13	24.60	26.31	38.18	38.93	36.50	34.20	36.00	35.83	33.75	33.88	32.82
44-46	32.16	31.55	31.83	34.75	40.17	40.18	38.78	38.07	38.49	37.08	35.70	34.64	36.12
2547	37.33	47.70	53.41	55.22	50.95	43.00	40.70	41.60	40.00	39.35	43.59	46.50	44.95
2548	47.50	48.50	48.54	52.79	51.92	51.50							

ราคาเฉลี่ย ย้อนหลัง 3 ปี (2545-2548) ช่วงผลผลิตออกมากเดือน ตุลาคม - กุมภาพันธ์ = กก.ละ 38.45 บาท

ราคาขายปลีกสุกรชำแหละเนื้อแดง ณ ตลาด กทม.

	มค.	กพ.	มีค.	เมย.	พค.	มิย.	กค.	สค.	กย.	ตค.	พย.	ธค.	เฉลี่ย
2543	76.00	75.50	72.67	72.50	72.30	71.50	71.50	71.50	71.50	71.50	70.89	70.00	72.28
2544	70.60	70.00	70.00	72.55	75.86	76.50	76.50	76.50	75.15	72.86	71.73	72.50	73.40
2545	72.50	72.50	72.50	73.24	74.50	74.50	74.50	74.69	74.21	72.55	72.07	68.81	73.05
2546	67.50	67.03	63.64	65.44	73.84	74.50	74.50	74.50	74.50	73.67	72.50	72.50	71.18
44-46	70.20	69.84	68.71	70.41	74.73	75.17	75.17	75.23	74.62	73.03	72.10	71.27	72.54
2547	75.35	94.00	103.64	105.00	100.03	89.64	87.16	88.00	82.50	82.50	86.36	87.50	90.14
2548	92.50	91.71	91.09	100.88	100.47	99							

บาท/ตัว

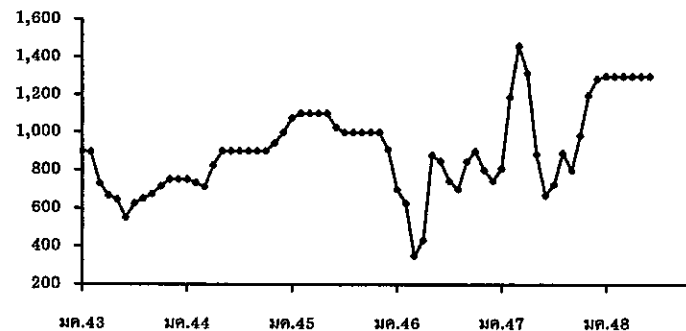

บาท/กก.

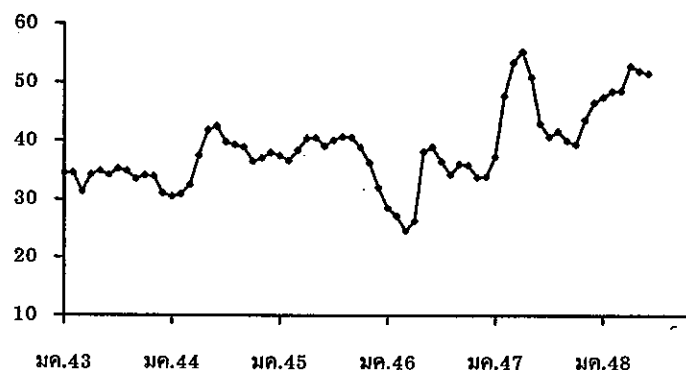

บาท/กก.

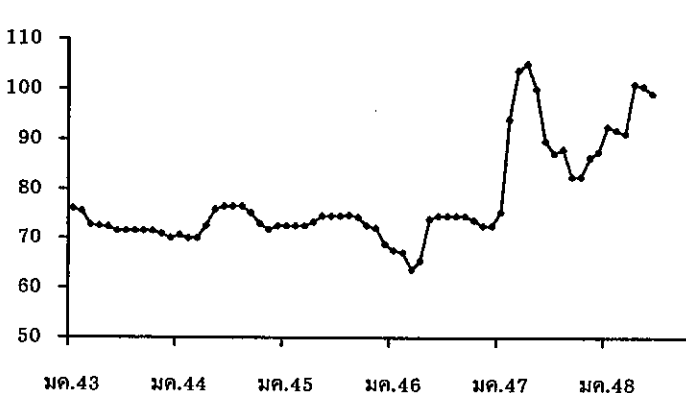

สถิติราคาขายส่ง-ขายปลีกไข่ไก่

ปี 2544 - 2548

ราคาขายส่งลูกไก่ไข่ทั่วไป (บาท/ตัว)

ปี	มค.	กพ.	มีค.	เมย.	พค.	มิย.	กค.	สค.	กย.	ตค.	พย.	ธค.	เฉลี่ย
2544	8.59	10.40	13.41	14.35	14.50	15.45	15.50	16.50	17.30	18.40	17.77	17.50	14.97
2545	17.50	17.50	17.50	17.50	17.50	17.90	19.36	18.50	18.50	16.50	12.59	10.83	16.81
2546	8.41	10.03	11.50	13.06	14.55	15.50	15.50	15.50	15.90	15.50	15.50	15.50	13.87
2547	17.00	20.00	21.50	23.72	26.50	26.50	25.82	23.60	23.60	23.50	19.86	13.50	22.09
2548	14.35	15.50	15.50	15.79	16.50	16.50							

ราคาขายส่งไข่ไก่สดคละ ณ แหล่งผลิต (บาท/ฟอง)

ปี	มค.	กพ.	มีค.	เมย.	พค.	มิย.	กค.	สค.	กย.	ตค.	พย.	ธค.	เฉลี่ย
2544	1.01	1.33	1.44	1.37	1.47	1.55	1.62	1.71	1.74	1.64	1.53	1.60	1.50
2545	1.54	1.48	1.46	1.50	1.58	1.53	1.40	1.45	1.38	1.23	1.22	1.17	1.41
2546	1.02	1.16	1.25	1.26	1.42	1.54	1.55	1.56	1.63	1.62	1.50	1.52	1.42
2547	1.91	1.40	1.47	2.24	2.22	2.34	2.45	2.30	2.22	2.10	1.66	1.88	2.02
2548	2.30	2.18	2.15	2.23	2.38	2.40							

ราคาขายปลีกไข่ไก่สด เบอร์ 3 ตลาด กทม. (บาท/ฟอง)

ปี	มค.	กพ.	มีค.	เมย.	พค.	มิย.	กค.	สค.	กย.	ตค.	พย.	ธค.	เฉลี่ย
2544	1.65	1.78	1.95	1.89	1.94	2.05	2.12	2.16	2.25	2.20	2.12	2.15	2.02
2545	2.14	2.05	2.05	2.05	2.13	2.13	2.05	2.05	2.01	1.89	1.85	1.81	2.02
2546	1.67	1.79	1.85	1.85	1.96	2.05	2.05	2.05	2.05	2.23	1.95	1.97	1.96
2547	2.26	1.96	1.97	2.69	2.85	2.85	2.92	2.80	2.65	2.58	2.24	2.37	2.51
2548	2.69	2.68	2.70	2.75	2.85	2.85							

บาท/ตัว

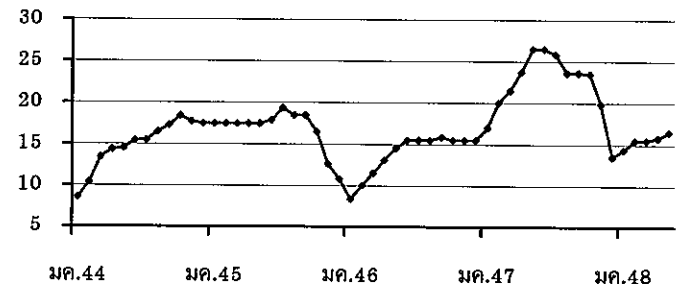

บาท/ฟอง

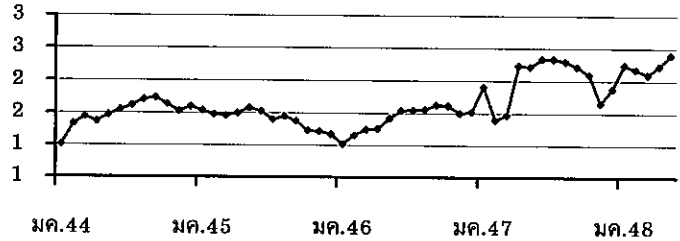

บาท/ฟอง

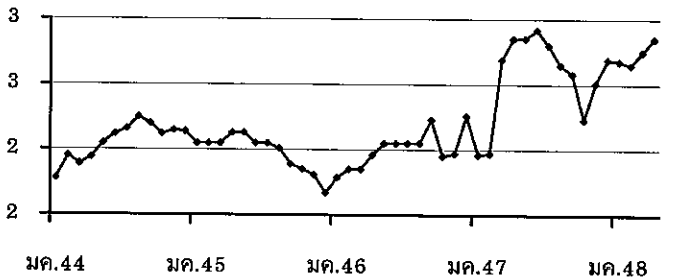

ราคาเกลือที่เกษตรกรขายได้

หน่วย : บาท/ตัน

ปี	ม.ค.	ก.พ.	มี.ค.	เม.ย.	พ.ค.	มิ.ย.	ก.ค.	ส.ค.	ก.ย.	ต.ค.	พ.ย.	ธ.ค.	เฉลี่ย
2541	511.11	466.67	488.89	450.00	388.89	416.67	433.33	466.67	494.45	477.78	500.00	522.22	936.07
2542	511.11	661.11	777.78	1,511.11	1,866.67	2,158.33	2,111.11	1,755.55	1,744.45	2,123.61	2,244.44	2,038.89	1,625.35
2543	1,388.89	944.44	1,238.89	1,246.89	1,677.78	2,040.74	2,044.44	1,761.11	1,633.33	1,811.11	1,777.78	1,744.45	1,609.15
2544	1,315.55	1,372.22	1,508.22	1,608.15	1,755.55	1,816.67	1,855.55	1,833.33	1,916.67	1,916.67	1,916.67	1,916.67	1,727.66
2545	1,556.67	1,333.33	1,324.45	1,266.30	1,146.85	1,250.00	1,266.67	1,305.25	1,333.33	1,333.33	1,289.44	1,265.00	1,297.55
2546	1,079.26	989.36	878.01	815.55	777.78	891.22	937.33	1,002.33	1,045.24	1,058.89	1,074.53	1,133.20	973.62
2547	944.38	1,152.67	1,147.19	913.69	935.84	1,062.99	1,111.25	1,066.67	1,073.34	1,035.54	950.69	932.33	1,027.22
2548	772.85	739.00	722.33	714.05	694.56	706.75							724.92

ที่มา : กรมส่งเสริมสหกรณ์และสำนักงานการค้าภายในจังหวัด

ราคาเฉลี่ยรายเดือน 3 ปี ช่วงที่ผลผลิตออกมาก (ก.พ.-พ.ค.) ปี 2544-46 ดันละ 1,116.96 บาท

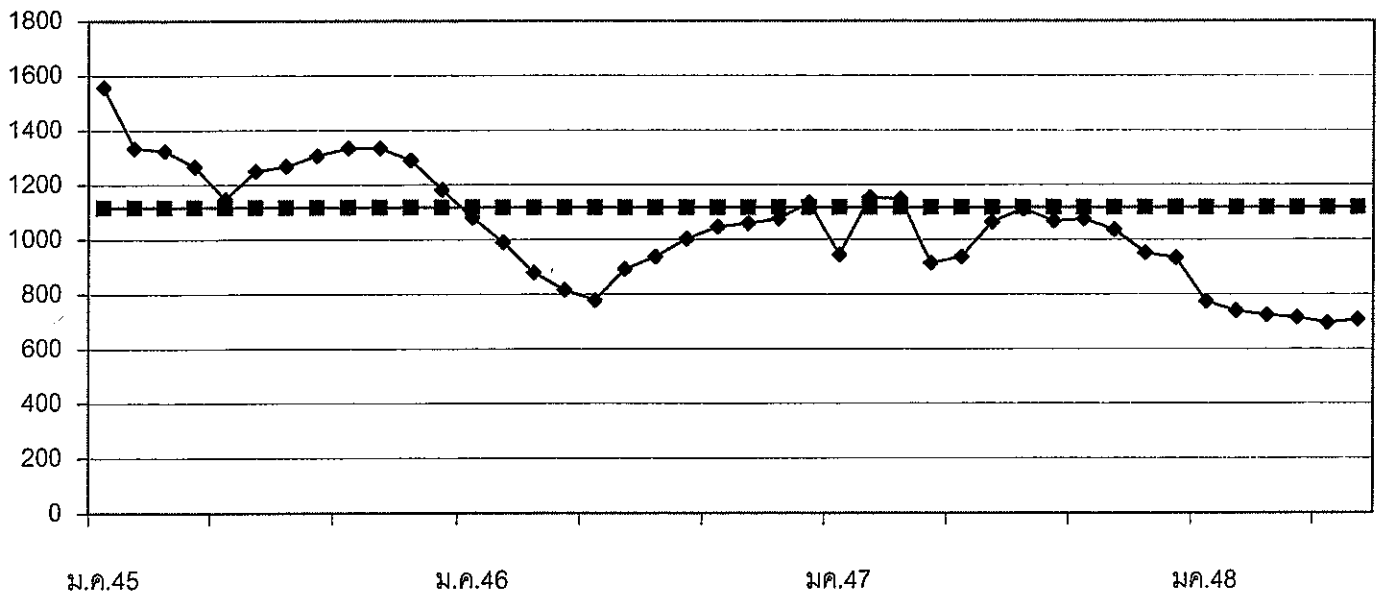

1. ผลผลิตและความต้องการใช้ (ล้านตัน)	ปี 2546	ปี 2547	ปี 2548	
1.1 ผลผลิตโลก	186.26	216.320	219.720	
1.2 ผลผลิตไทย	0.236	0.232	0.242	
- ถั่วฤดูแล้ง	0.148	0.143	0.151	
- ถั่วฤดูฝน	0.088	0.089	0.091	
1.3 ความต้องการใช้	1.926	1.677	1.761	
1.4 นำเข้า	1.698	1.436	1.516 <small>(มค.-พค.48 = 455,823 ตัน)</small>	
1.5 ส่งออก	0.0006	0.0010	0.0008 <small>(มค.-พค.48 = 533 ตัน)</small>	
2. ต้นทุนการผลิต (บาท/กก.)	7.87	7.98	9.00	
3. ราคา (บาท/กก.)	ปี 2546	ปี 2547	พ.ค. 48	มิ.ย. 48
3.1 เกษตรกรขายได้				
- ชนิดคละ	10.21	12.15	10.15	10.15
3.2 ขายส่ง กทม.				
- เกรดแปรรูปผลิตภัณฑ์อาหาร	15.02	17.52	14.76	14.38
- เกรดผลิตอาหารสัตว์	13.97	16.20	13.84	13.63
- เกรดสกัดน้ำมัน	11.75	13.58	11.85	11.63
3.3 ซื้อขายล่วงหน้าตลาดชิคาโก (US. No.2)				
- บาท/กก.	9.68	11.13	9.31	10.44
- เหรียญสหรัฐ/ตัน	233.14	276.73	233.42	254.79

4. สภาพปัญหา/สาเหตุ

ผลผลิตเมล็ดถั่วเหลืองในประเทศมีไม่เพียงพอกับความต้องการใช้ต้องนำเข้าจากต่างประเทศร้อยละ 90 ทั้งนี้เพื่อใช้ในอุตสาหกรรมการสกัดน้ำมันพืช อุตสาหกรรมการผลิตอาหารสัตว์ และอุตสาหกรรมแปรรูปผลิตภัณฑ์อาหาร

5 มาตรการแก้ไขปัญหา

นโยบายและมาตรการนำเข้าเมล็ดถั่วเหลือง

การกำหนดนโยบายและมาตรการนำเข้าเมล็ดถั่วเหลืองเป็นอำนาจหน้าที่ของคณะกรรมการนโยบายถั่วเหลืองและพืชน้ำมันอื่น ซึ่งได้รับการแต่งตั้งจากคณะรัฐมนตรี โดยมีรองนายกรัฐมนตรีที่กำกับการบริหารราชการกระทรวงเกษตรและสหกรณ์ เป็นประธาน ผู้แทนจากหน่วยราชการและเอกชนที่เกี่ยวข้อง เป็นกรรมการ เลขานุการสำนักงานเศรษฐกิจการเกษตร เป็นกรรมการและเลขานุการ

5.1 การนำเข้าจากประเทศสมาชิกองค์การการค้าโลก (WTO)

5.1.1 ตามข้อผูกพัน WTO ปี 2548

- ในโควตา ปริมาณนำเข้าต่ำสุดจำนวน 10,922 ตัน อากรนำเข้าสูงสุด ร้อยละ 20
- นอกโควตา อากรนำเข้าสูงสุด ร้อยละ 80

5.1.2 ประเทศไทยเปิดตลาดนำเข้าเมล็ดถั่วเหลือง ปี 2548 (มติกรม. 7 ธค.47)

- 1) ไม่จำกัดปริมาณและช่วงเวลานำเข้า อกรนำเข้าในโควตาร้อยละ 0 นอกโควตาร้อยละ 80
- 2) ผู้มีสิทธินำเข้าในโควตารวม 13 ราย (ส.ผู้ผลิตน้ำมันถั่วเหลืองและรำข้าว ส.ผู้ผลิตอาหารสัตว์ไทย ส.ปศุสัตว์ไทย ส.ผู้เลี้ยงไก่เนื้อเพื่อการส่งออก ส.ส่งเสริมผู้ใช้วัตถุดิบอาหารสัตว์ ส.ผู้ผลิตไก่เพื่อส่งออกไทย บจ.รีนสปอต ฯ บจ. แลคตาซอย บมจ. ไทยเทพรสผลิตภัณฑ์อาหาร บจ. แดรี่พลัส บจ.ไทยซิม หจก.โคราชจีแซ และ หจก.คิด โคเคน) หากมีผู้ยื่นขอสิทธินำเข้ารายใหม่ให้อยู่ในดุลยพินิจของฝ่ายเลขานุการคณะกรรมการนโยบายถั่วเหลืองและพืชน้ำมันอื่น เป็นผู้พิจารณาและแจ้งคณะกรรมการฯ ทราบ
- 3) ผู้มีสิทธินำเข้าในโควตาต้องรับซื้อเมล็ดถั่วเหลืองที่ผลิตในประเทศจากเกษตรกรทั้งหมด ดังนี้

- เกรดสกัดน้ำมัน ราคาไม่ต่ำกว่า กก.ละ 10 บาท ณ ไร่นา หรือ กก.ละ 11 บาท ณ หน้าโรงงาน ตลาด กทม.
- เกรดผลิตอาหารสัตว์ ราคาไม่ต่ำกว่า กก.ละ 10.50 บาท ณ ไร่นา หรือ กก.ละ 11.50 บาท ณ หน้าโรงงาน ตลาด กทม.
- เกรดแปรรูปผลิตภัณฑ์อาหาร ราคาไม่ต่ำกว่า กก.ละ 12.50 บาท ณ ไร่นา หรือ กก.ละ 13.50 บาท ณ หน้าโรงงาน ตลาด กทม.

ทั้งนี้ ผู้มีสิทธินำเข้าในโควตาต้องทำสัญญารับซื้อเมล็ดถั่วเหลืองภายในประเทศกับกระทรวงเกษตรและสหกรณ์ และกระทรวงพาณิชย์

คณะกรรมการนโยบายถั่วเหลืองและพืชน้ำมันอื่น ได้แต่งตั้งคณะกรรมการกำกับดูแล ติดตามการรับซื้อเมล็ดถั่วเหลืองภายในประเทศ และการใช้เมล็ดถั่วเหลืองนำเข้า เพื่อกำกับดูแลและติดตามการรับซื้อเมล็ดถั่วเหลืองที่ผลิตในประเทศ และการใช้เมล็ดถั่วเหลืองนำเข้าของผู้มีสิทธินำเข้าเมล็ดถั่วเหลืองในโควตาให้เป็นไปตามนโยบาย สื่อนโยบายและมาตรการนำเข้าเมล็ดถั่วเหลือง โดยมี เลขานุการสำนักงานเศรษฐกิจการเกษตร เป็นประธานคณะกรรมการฯ ได้แต่งตั้ง คณะทำงานติดตามการรับซื้อเมล็ดถั่วเหลืองระดับจังหวัด จำนวน 28 จังหวัด เพื่อดูแลติดตามการรับซื้อ และการจำหน่ายเมล็ดถั่วเหลืองภายในจังหวัด โดยมี เกษตรจังหวัด เป็นประธาน

5.2 การนำเข้าจากประเทศไม่ใช่สมาชิก WTO

ต้องขออนุญาตนำเข้า อกรนำเข้าร้อยละ 6

5.3 การดำเนินการแก้ไขปัญหาถั่วเหลือง ปี 2548

ด้วยสมาชิกสภาผู้แทนราษฎรและผู้ว่าราชการจังหวัดในกลุ่มภาคเหนือ ขอให้กระทรวงพาณิชย์พิจารณาการแก้ไขปัญหาาราคาถั่วเหลือง เนื่องจากต้นทุนการผลิตปีนี้สูงขึ้นมาจากภาวะภัยแล้ง กระทรวงพาณิชย์ จึงได้ประชุมหารือร่วมกับ กระทรวงเกษตรและสหกรณ์ (สำนักงานเศรษฐกิจการเกษตร) และผู้มีสิทธินำเข้าเมล็ดถั่วเหลือง รวม 10 ราย ในวันที่ 4 เมษายน 2548 มีรัฐมนตรีว่าการกระทรวงพาณิชย์ เป็นประธาน โดยผู้มีสิทธินำเข้ายินดีให้ความร่วมมือรับซื้อเมล็ดถั่วเหลือง จากเกษตรกรในราคานำตลาดที่สูงกว่าราคาตลาดปัจจุบัน (กก.ละ 11.20 บาท) กล่าวคือ เกรดสกัดน้ำมัน กก.ละ 12.00 บาท ณ พื้นที่การผลิต (เดิมตามกรอบนโยบายถั่วเหลืองกำหนดราคาไว้ 10.00 บาท) โดยเกรดผลิตอาหารสัตว์ กก.ละ 12.50 บาท และเกรดแปรรูปผลิตภัณฑ์อาหาร กก.ละ 14.50 บาท เพิ่มขึ้นตามสัดส่วน มอบหมายให้สำนักงานเศรษฐกิจการเกษตร จำนวนต้นทุนการผลิตเมล็ดถั่วเหลืองที่รวมผลกระทบจากภาวะภัยแล้งแล้ว (เดิมที่ได้คำนวณต้นทุนไว้ที่ กก.ละ 8.31 บาท) หากราคานำตลาดยังไม่คุ้มกับต้นทุนการผลิต กระทรวงพาณิชย์และกระทรวงเกษตรและสหกรณ์จะหาแนวทางช่วยเหลือเกษตรกรเพิ่มเติมต่อไป

ผลการดำเนินการ กระทรวงพาณิชย์ โดยกรมการค้าภายใน และกระทรวงเกษตรและสหกรณ์ โดยสำนักงานเศรษฐกิจการเกษตร ได้ประสานผู้มีสิทธินำเข้าเมล็ดถั่วเหลืองให้แต่งตั้งผู้แทนไปรับซื้อเมล็ดถั่วเหลืองจากเกษตรกร ตามราคาที่ได้ให้ความร่วมมือไว้กับกระทรวงพาณิชย์ ซึ่งเป็นที่พอใจของเกษตรกร โดยเริ่มมีการรับซื้อเมล็ดถั่วเหลือง

จากเกษตรกรตั้งแต่วันที่ 6 เมษายน 2548 และวันที่ 27 พฤษภาคม 2548 จำนวน 1,500 ตัน 70.90 ตัน และ 32.00 ตันใน
จังหวัดน่าน อุตรดิตถ์ และเชียงใหม่ ตามลำดับ

7. สถานการณ์

ขณะนี้ในช่วงปลายฤดูเหลืองฤดูแล้ง ราคาขายส่ง ตลาด กทม. ลดลงจากเดือนที่ผ่านมา เนื่องจาก
ผลผลิตในช่วงนี้มีขนาดเล็กซึ่งส่วนมากเป็นเกรดสกัดน้ำมัน และมีฝนตกในบางพื้นที่ ซึ่งเป็นช่วงเก็บเกี่ยวฤดูเหลือง
ทำให้ผลผลิตมีความชื้นสูง

ราคาซื้อขายล่วงหน้าตลาดชิคาโกเฉลี่ยเดือนมิถุนายน 2548 สูงขึ้นจากเดือนที่ผ่านมา เนื่องจากความวิตก
เกี่ยวกับสภาพอากาศที่ร้อนและแห้งแล้งในแหล่งปลูกฤดูเหลืองของสหรัฐอเมริกา ซึ่งขณะนี้อยู่ในช่วงการเพาะปลูก
(พ.ค.-มิ.ย.48) ส่งผลให้ผลผลิตที่จะออกสู่ตลาดในช่วงกันยายน-พฤศจิกายนอาจจะลดลง

สำนักส่งเสริมการค้าสินค้าเกษตร
กรมการค้าภายใน
กรกฎาคม 2548
D: ราชเทือนขมทุ F: ถั่วเหลือง

ราคาเมล็ดถั่วเหลือง

หน่วยบาท/กก.

	มค.	กพ.	มีค.	เมย.	พค.	มิย.	กค.	สค.	กย.	ตค.	พย.	ธค.	เฉลี่ย
ราคาซื้อขายได้ เมล็ดถั่วเหลืองชนิดคละ													
ปี 2542	10.16	9.83	9.72	9.37	8.64	-	-	8.97	7.79	8.08	8.27	8.49	8.87
ปี 2543	8.72	8.11	9.86	9.56	9.03	9.15	9.65	9.14	8.13	9.16	9.85	9.87	9.19
ปี 2544	9.14	9.46	9.92	9.31	9.68	9.92	10.00	9.06	9.92	9.94	10.10	9.72	9.32
ปี 2545	9.48	9.67	10.03	9.87	10.09	11.36	-	10.59	10.06	10.01	10.17	10.41	10.39
ปี 2546	10.36	10.16	10.06	9.74	9.77	10.10	-	10.12	10.44	9.73	11.10	11.64	10.21
ปี 2547	11.33	-	14.29	15.28	14.91	-	-	10.75	10.64	9.79	11.63	12.03	12.15
ปี 2548	13.00	11.40	11.07	11.23	10.15	10.15							11.17
ราคาขายส่ง เมล็ดถั่วเหลืองเกรดแปรรูปผลิตภัณฑ์อาหาร ตลาด กทม.													
ปี 2542	14.25	14.39	14.50	14.50	14.05	13.00	13.00	13.00	13.00	13.00	13.47	15.11	13.77
ปี 2543	16.84	17.00	15.96	15.50	15.05	14.50	14.50	14.50	14.50	14.50	14.50	14.50	15.15
ปี 2544	14.50	14.50	14.02	14.50	14.50	14.50	14.50	14.50	14.50	14.50	14.50	14.50	14.46
ปี 2545	14.50	14.63	15.00	15.00	15.00	15.00	15.00	15.00	15.00	15.00	15.00	15.00	14.93
ปี 2546	15.16	15.50	15.50	14.67	14.25	14.30	14.82	15.50	15.02	14.63	15.36	15.50	15.02
ปี 2547	16.00	16.50	17.77	19.70	19.75	19.54	19.25	18.25	16.75	16.45	15.50	14.75	17.52
ปี 2548	14.88	15.25	15.25	15.25	14.76	14.38							14.96
3. ราคาขายส่ง เมล็ดถั่วเหลืองเกรดผลิตภัณฑ์อาหารสัตว์ ตลาด กทม.													
ปี 2546										13.04	14.36	14.50	13.97
ปี 2547	15.00	15.50	16.50	17.70	17.75	17.75	17.75	17.00	15.75	15.45	14.50	13.75	16.20
ปี 2548	13.88	14.25	14.25	14.25	13.84	13.63							14.02
ราคาขายส่ง เมล็ดถั่วเหลืองเกรดสกัดน้ำมัน ความชื้น 13.0% ตลาด กทม.													
ปี 2542	-	-	10.50	10.50	10.50	10.50	10.50	10.50	10.50	11.00	11.00	11.00	10.65
ปี 2543	11.00	11.00	11.00	11.00	11.00	11.00	11.00	11.00	11.00	11.00	11.00	11.15	11.01
ปี 2544	11.25	11.25	11.25	11.25	11.25	11.25	11.25	11.25	11.25	11.25	11.25	11.25	11.25
ปี 2545	11.25	11.45	12.00	12.00	12.00	12.00	12.00	12.00	12.00	12.00	12.00	12.00	11.89
ปี 2546	12.00	12.00	12.00	11.33	11.00	11.00	11.00	11.00	11.00	11.08	13.14	14.50	11.75
ปี 2547	13.38	13.38	14.56	16.66	16.52	15.59	14.79	11.75	11.75	11.45	11.49	11.63	13.58
ปี 2548	11.61	11.38	11.67	12.03	11.85	11.63							11.70
ราคาซื้อขายล่วงหน้าเมล็ดถั่วเหลือง ตลาดชิคาโก													
ปี 2542	7.18	6.68	6.59	6.71	6.37	6.37	5.89	6.54	7.23	7.06	6.65	6.54	6.65
ปี 2543	6.75	7.02	7.26	7.52	7.79	7.31	6.83	6.88	7.57	7.52	7.77	8.03	7.35
ปี 2544	7.57	7.16	7.23	7.23	7.46	7.72	8.56	8.21	7.23	7.20	7.24	7.05	7.49
ปี 2545	7.06	7.03	7.34	7.46	7.59	7.83	8.62	8.80	8.94	8.75	9.12	9.04	8.13
ปี 2546	8.95	9.01	9.01	9.53	9.84	9.59	8.94	8.69	9.40	10.72	11.19	11.28	9.68
ปี 2547	11.80	12.39	14.29	14.37	14.12	13.11	11.88	9.39	8.58	8.01	7.93	7.72	11.13
ปี 2548	7.62	7.62	9.01	9.07	9.31	10.44							8.85
6. ราคาซื้อขายล่วงหน้าเมล็ดถั่วเหลือง ตลาดชิคาโก (เหรียญสหรัฐ/ตัน)													
ปี 2542	195.02	179.63	175.03	177.41	171.46	171.46	158.29	172.34	181.02	178.15	171.22	170.42	175.12
ปี 2543	179.86	185.56	191.01	197.32	198.68	186.91	169.52	168.07	180.04	173.68	177.67	185.99	182.86
ปี 2544	175.02	167.45	164.38	158.54	163.63	170.21	187.22	182.27	172.38	160.62	162.58	160.12	168.70
ปี 2545	160.05	160.06	168.88	171.34	176.65	185.35	208.75	208.06	208.22	200.08	210.16	208.21	188.82
ปี 2546	208.66	209.61	210.22	221.71	232.56	229.77	213.39	208.13	231.70	268.98	279.72	283.18	233.14
ปี 2547	300.89	315.95	361.47	363.76	347.87	320.64	289.76	225.76	206.42	193.47	196.26	198.56	276.73
ปี 2548	195.88	197.56	232.94	228.74	233.42	254.79							223.89

ที่มา : 1.สำนักงานเศรษฐกิจการเกษตรเฉลี่ยทั้งปีแบบถ่วงน้ำหนักจำนวนผลผลิต , 2-4 กรมการค้าภายใน, 5-6 Chicago Board of Trade

ปริมาณการนำเข้าเมล็ดถั่วเหลือง

หน่วย : ตัน

	มค.	กพ.	มีค.	เมย.	พค.	มิย.	กค.	สค.	กย.	ตค.	พย.	ธค.	รวม
ปี 2542	42,508	38,595	114,617	67,932	69,513	105,989	67,192	57,408	179,915	10,868	116,333	137,113	1,007,983
ปี 2543	18	63,841	122,315	111,104	61,144	114,921	123,983	150,758	83,238	66,519	115,228	307,333	1,320,402
ปี 2544	20,395	16,500	26,021	102,044	129,298	154,313	123,734	141,078	92,764	177,766	99,545	279,766	1,363,224
ปี 2545	79,009	-	217,999	57,748	66,988	186,634	138,003	154,184	36,239	134,073	211,029	246,651	1,528,557
ปี 2546	7,386	159,043	128,068	121,630	260,996	211,922	181,706	80,109	190,225	66,768	129,679	152,117	1,689,649
ปี 2547	173,084	601	2	329	163,317	198,933	184,438	147,114	42,911	229,980	63,979	231,113	1,435,803
ปี 2548	196	2,390	131,368	139,493	182,376								455,823

ปริมาณการส่งออกเมล็ดถั่วเหลือง

หน่วย : ตัน

	มค.	กพ.	มีค.	เมย.	พค.	มิย.	กค.	สค.	กย.	ตค.	พย.	ธค.	รวม
ปี 2542	70	42	245	122	43	17	21	31	8	25	130	27	781
ปี 2543	3	3	7	24	30	4	100	197	43	67	73	67	618
ปี 2544	50	28	35	28	25	62	3	3	38	13	2	48	335
ปี 2545	44	17	3	49	37	28	44	280	221	45	41	26	835
ปี 2546	53	32	107	71	77	83	34	3	20	18	24	48	570
ปี 2547	107	34	9	10	203	41	114	149	12	29	115	151	974
ปี 2548	68	110	131	102	123								533

ที่มา : กรมศุลกากร

กากั่วเหลือง

	ปี 2546	ปี 2547	ปี 2548
1. ผลผลิตและความต้องการใช้ (ล้านตัน)			
1.1 ผลผลิตโลก	128.830	137.280	144.340
1.2 ผลผลิตในประเทศ	1.019	0.874	1.038
- จากเมล็ดในประเทศ	0.087	0.110	0.095
- จากเมล็ดนำเข้า	0.932	0.764	0.943
1.3 ความต้องการใช้ (สศก.)	2.632	2.011	2.247
1.4 นำเข้า	1.918	1.262	1.400 (มก.-พ.ค.48 = 628,790 ตัน)
	ปี 2546	ปี 2547	พ.ค.48 มิ.ย.48
2. ราคา (บาท/กก.)			
2.1 ขายส่ง กทม			
- กากั่วเหลืองในประเทศ			
- จากเมล็ดในประเทศ	11.58	13.51	12.29
- จากเมล็ดนำเข้า	10.82	12.75	11.84
- กากั่วเหลืองนำเข้า			
- โปรตีน 46-48%	10.71 (กพ.- ตค. 46)	13.61	11.53 (1-16 พ.ค.48)
- โปรตีน 42-45%	10.36	11.50	11.38 (24-31 พ.ค.48)
2.2 ซื้อขายล่วงหน้า ตลาดชิคาโก			
- บาท/กก.	8.91	10.35	8.71
- เหรียญสหรัฐ/ตัน	214.51	257.32	218.26

3. สภาพปัญหา/สาเหตุ

ผลผลิตกากั่วเหลืองในประเทศมีไม่เพียงพอกับความต้องการใช้ ต้องนำเข้าจากต่างประเทศร้อยละ 90 ทั้งในรูปของกากั่วเหลืองและเมล็ดกากั่วเหลือง

4. มาตรการแก้ไข้ปัญหา

นโยบายและมาตรการนำเข้ากากั่วเหลือง

การกำหนดนโยบายและมาตรการนำเข้ากากั่วเหลือง เป็นอำนาจหน้าที่ของคณะกรรมการนโยบายอาหาร ซึ่งได้รับการแต่งตั้งจากคณะรัฐมนตรี โดยมี รัฐมนตรีว่าการกระทรวงพาณิชย์ เป็นประธาน รัฐมนตรีช่วยว่าการกระทรวงพาณิชย์ กระทรวงเกษตรและสหกรณ์ กระทรวงการคลัง กระทรวงอุตสาหกรรม และกระทรวงมหาดไทย เป็นกรรมการ อธิบดีกรมการค้าภายใน เป็นเลขานุการ

4.1 การนำเข้าจากประเทศสมาชิกองค์การการค้าโลก (WTO)

4.1.1 ตามข้อผูกพัน WTO ปี 2548

- ในโควตา ปริมาณนำเข้าต่ำสุด จำนวน 230,559 ตัน อากรนำเข้าสูงสุดร้อยละ 20
- นอกโควตา อากรนำเข้าสูงสุดร้อยละ 133

4.1.2 ประเทศไทยเปิดตลาดนำเข้ากากถั่วเหลือง ปี 2548 (มติ ครม. 23 พย.47)

ให้นำเข้าเสรีโดยไม่จำกัดปริมาณ และช่วงเวลานำเข้า อากรนำเข้าในโควตาร้อยละ 4 นอกโควตา
 119 และได้กำหนดกลุ่มผู้มีสิทธินำเข้าในโควตา รวม 7 สมาคม (สมาคมผู้ผลิตน้ำมันถั่วเหลืองและรำข้าว
 สมาคมผู้ผลิตอาหารสัตว์ไทย สมาคมส่งเสริมผู้ใช้วัตถุดิบอาหารสัตว์ สมาคมปศุสัตว์ไทย สมาคมผู้เลี้ยงไก่เนื้อเพื่อการส่งออก
 สมาคมผู้ผลิตไก่เพื่อส่งออกไทย และสมาคมส่งเสริมการเลี้ยงไก่แห่งประเทศไทย ในพระบรมราชูปถัมภ์) หากมีผู้ยื่นขอ
 มีสิทธินำเข้ารายใหม่ให้อยู่ในดุลยพินิจของคณะกรรมการนโยบายอาหาร พิจารณาตามความจำเป็นและเหมาะสม
 นี้ ผู้มีสิทธินำเข้าจะต้องรับซื้อกากถั่วเหลืองที่ผลิตจากเมล็ดถั่วเหลืองภายในประเทศทั้งหมดของโรงงานสกัดน้ำมันพืชใน
 ราคาไม่ต่ำกว่า กก.ละ 9.50 บาท ณ หน้าโรงงานสกัดน้ำมันพืช ตลาดกรุงเทพมหานคร โดยต้องทำสัญญาเกี่ยวกับ
 ารปฏิบัติตามเงื่อนไขดังกล่าวไว้กับกระทรวงพาณิชย์ และกระทรวงเกษตรและสหกรณ์ ให้แต่งตั้งคณะ
 อนุกรรมการกำกับดูแลวัตถุดิบอาหารสัตว์ ปี 2548 เพื่อกำกับดูแลการรับซื้อกากถั่วเหลืองให้เป็นไปด้วยความเรียบร้อย
 โดยมีอธิบดีกรมการค้าภายในเป็นประธาน

ทั้งนี้ ในการดำเนินการตามนโยบายและมาตรการฯ ดังกล่าวให้กระทรวงพาณิชย์และหน่วยงานอื่น
 เกี่ยวข้อง ยึดหลักการ 3 ประการ คือ 1)การลดอากรนำเข้ากากถั่วเหลือง ต้องส่งผลให้ต้นทุนการผลิตอาหารสัตว์และราคา
 อาหารสัตว์ลดลงตามสัดส่วน เพื่อให้เกษตรกรผู้เลี้ยงสัตว์ได้ประโยชน์ 2) ราคาจำหน่ายน้ำมันพืชต้องไม่เพิ่มสูงขึ้น และเป็น
 ภาระแก่ผู้บริโภค 3) การจัดซื้อผลผลิตถั่วเหลืองภายในประเทศ ต้องดำเนินการอย่างทั่วถึง ครอบคลุมทั้งเกษตรกรรายใหญ่
 และรายย่อย

4.2. การนำเข้าจากประเทศสมาชิกเขตการค้าเสรีอาเซียน (AFTA)

ให้นำเข้าได้เสรี โดยไม่จำกัดปริมาณและช่วงเวลานำเข้า อากรนำเข้าร้อยละ 5

4.3 การนำเข้าจากประเทศไม่ใช่สมาชิก WTO และไม่ใช่สมาชิกเขตการค้าเสรีอาเซียน (AFTA)

ให้นำเข้าเสรี โดยไม่จำกัดปริมาณและช่วงเวลานำเข้า อากรนำเข้าร้อยละ 6 และค่าธรรมเนียมพิเศษ
 ตันละ 2,519 บาท

4.4 การนำเข้าตามความตกลง FTA ไทย-ออสเตรเลีย

ให้นำเข้าเสรี ไม่จำกัดปริมาณและช่วงเวลานำเข้า อากรนำเข้าร้อยละ 0

การดำเนินการกำกับดูแล ปี 2548

คณะอนุกรรมการกำกับดูแลวัตถุดิบอาหารสัตว์ ปี 2548 ได้ประชุมครั้งที่ 1/2548 เมื่อวันที่ 21 มีนาคม 2548

โดยมีมติ

1) เห็นชอบร่างสัญญาการรับซื้อกากถั่วเหลือง ปี 2548 และมอบหมายให้กรมการค้าภายใน นำร่างสัญญาการรับซื้อ
 กากถั่วเหลือง ปี 2548 เสนอกระทรวงพาณิชย์ และกระทรวงเกษตรและสหกรณ์ เพื่อขอความเห็นชอบและแต่งตั้งผู้แทนเพื่อ
 ลงนามในสัญญาต่อไป

2) กำหนดให้มีการตรวจสอบสต็อกเมล็ดถั่วเหลือง และกากถั่วเหลืองที่ผลิตจากเมล็ดถั่วเหลืองในประเทศ
 ของโรงงานสกัดน้ำมันถั่วเหลือง ทุกวันที่ 5 ของเดือน และแนวทางการรับซื้อและการจำหน่ายกากถั่วเหลืองที่ผลิตจาก
 เมล็ดในประเทศ โดยมอบให้สมาคมผู้ผลิตน้ำมันถั่วเหลืองและรำข้าว แจกปริมาณกากถั่วเหลืองที่ผลิตจากเมล็ดในประเทศ
 เหลือที่พร้อมจำหน่ายให้กลุ่มผู้มีสิทธินำเข้ากากถั่วเหลืองทั้ง 7 สมาคม เป็นผู้จัดสรรปริมาณการรับซื้อกากถั่วเหลือง
 ที่ผลิตจากเมล็ดในประเทศ โดยพิจารณาจากสัดส่วนการนำเข้ากากถั่วเหลืองของแต่ละราย และกำหนดให้ทบทุนสัดส่วน
 ึ่งกล่าวทุก 60 วัน

ผลการดำเนินการ

1) สัญญาการรับซื้อกากถั่วเหลือง ปี 2548 ได้ดำเนินการให้มีการลงนามในสัญญาการรับซื้อกากถั่วเหลือง ปี 2548 ระหว่างกระทรวงพาณิชย์ โดยรองอธิบดีกรมการค้าภายในที่กำกับดูแลสำนักส่งเสริมการค้าสินค้าเกษตร และกระทรวงเกษตรและสหกรณ์ โดยเลขาธิการสำนักงานเศรษฐกิจการเกษตร กับผู้มีสิทธินำเข้ากากถั่วเหลือง 7 สมาคม เมื่อวันที่ 21 มิถุนายน 2548

2) การตรวจสอบสต็อก ปี 2548

หน่วย : ตัน

รายการ	เดือน/ปี	ปริมาณรับซื้อ เมล็ดถั่วเหลือง ที่ผลิตในประเทศ	ปริมาณผลิต กากถั่วเหลืองที่ผลิต จากเมล็ดในประเทศ	วันที่ ตรวจสอบสต็อก	ผลการตรวจสอบสต็อก	
					ปริมาณ เมล็ดถั่วเหลือง ในประเทศ	ปริมาณกากถั่วเหลือง ที่ผลิตจาก เมล็ดในประเทศ
ครั้งที่ 1/2548	ม.ค.48	2,172.895	666.414	5 เม.ย.48	21,700.265	1,949.829
	ก.พ.48	1,134.003	1,043.955			
	มี.ค.48	20,954.124	3,619.152			
ครั้งที่ 2/2548	เม.ย.48	36,375.957	13,327.869	6 พ.ค.48	36,095.486	6,454.034
ครั้งที่ 3/2548	พ.ค.48	13,247.327	11,895.539	6 มิ.ย.48	30,301.069	11,442.303

6. สถานการณ์

ราคากากถั่วเหลืองในประเทศและกากถั่วเหลืองนำเข้า เฉลี่ยเดือนมิถุนายน 2548 สูงขึ้นจากเดือนที่ผ่านมา ตามราคาตลาดต่างประเทศ เนื่องจากความวิตกกังวลเกี่ยวกับสภาพอากาศที่ร้อนและแห้งแล้งในแหล่งปลูกถั่วเหลืองของสหรัฐอเมริกา ซึ่งขณะนี้อยู่ในช่วงการเพาะปลูก (พ.ค.-มิ.ย.48) ส่งผลให้เมล็ดถั่วเหลืองที่จะออกสู่ตลาดในช่วง กันยายน-พฤศจิกายนอาจจะลดลง

สำนักส่งเสริมการค้าสินค้าเกษตร
กรมการค้าภายใน

ราคากากถั่วเหลือง

NEWPRICE : ราคารายเดือน

หน่วย:บาท/กก.

	มค.	กพ.	มีค.	เมย.	พค.	มิย.	กค.	สค.	กย.	ตค.	พย.	ธค.	เฉลี่ย
ราคาขายส่ง กากถั่วเหลืองผลิตในประเทศจากเมล็ดในประเทศ โปรตีน 44-48% ณ หน้าโรงงานสกัดน้ำมัน ตลาด กทม.													
ปี 2542	-	-	-	9.50	9.50	9.50	9.50	9.50	9.50	9.50	9.50	9.50	9.50
ปี 2543	9.50	9.50	9.50	9.50	9.73	9.75	9.75	9.75	9.78	10.14	10.59	10.95	9.87
ปี 2544	11.10	11.23	11.17	11.13	11.05	10.92	11.01	11.05	10.81	10.57	10.29	10.08	10.87
ปี 2545	10.37	10.45	10.26	10.14	10.25	10.24	10.48	10.48	10.55	10.38	10.34	10.59	10.38
ปี 2546	10.65	11.06	11.25	11.39	11.47	11.58	11.49	11.15	11.15	11.59	13.20	13.04	11.58
ปี 2547	13.74	13.94	15.29	16.53	15.90	14.17	13.63	12.75	11.75	11.29	11.40	11.70	13.51
ปี 2548	11.70	11.70	12.35	12.35	12.29	12.42							12.14
2. ราคาขายส่ง กากถั่วเหลืองผลิตในประเทศจากเมล็ดนำเข้า โปรตีน 42-45% ณ หน้าโรงงานสกัดน้ำมัน ตลาด กทม.													
ปี 2542	7.32	7.05	6.67	7.34	7.69	7.51	7.40	7.94	8.26	8.14	8.40	8.36	7.67
ปี 2543	8.22	8.72	8.90	8.99	9.41	9.28	8.98	9.00	9.44	10.00	10.25	10.60	9.32
ปี 2544	10.70	10.86	10.79	10.86	10.63	10.62	10.53	10.69	10.31	10.12	9.80	9.51	10.45
ปี 2545	9.74	9.66	9.43	9.39	9.55	9.67	9.91	9.87	9.92	9.61	9.51	9.69	9.66
ปี 2546	9.78	10.21	10.73	10.87	10.95	10.76	10.41	10.00	10.13	11.17	12.48	12.38	10.82
ปี 2547	12.98	13.24	14.53	15.79	15.11	13.62	12.85	11.44	11.18	10.72	10.69	10.85	12.75
ปี 2548	10.85	11.07	11.81	11.95	11.84	12.06							11.60
ราคาขายส่ง กากถั่วเหลืองนำเข้าจากต่างประเทศ โปรตีน 46-48% ณ โกดังผู้นำเข้า ตลาด กทม.													
ปี 2542	-	-	-	-	-	-	-	-	-	-	-	-	-
ปี 2543	-	8.37	8.52	8.66	9.11	-	-	-	-	-	-	-	8.67
ปี 2544	-	10.60	10.51	10.38	10.20	10.15	-	-	-	-	-	-	10.37
ปี 2545	-	9.58	9.30	9.17	9.32	-	-	-	-	-	-	-	9.34
ปี 2546	-	10.35	10.40	10.35	11.25	11.22	10.83	10.57	10.71	10.75	-	-	10.71
ปี 2547	13.37	13.07	14.02	15.49	15.35	14.69	14.71	-	11.97	11.73	11.65	-	13.61
ปี 2548	-	10.98	11.37	11.53	11.53	12.44							11.57
ราคาขายส่ง กากถั่วเหลืองนำเข้าจากต่างประเทศ โปรตีน 42-45% ณ โกดังผู้นำเข้า ตลาด กทม.													
ปี 2542	7.15	6.85	6.49	7.17	7.59	7.32	7.08	7.71	8.03	7.83	7.87	8.06	7.43
ปี 2543	7.98	-	-	-	9.10	9.09	8.70	8.63	8.91	9.68	9.95	10.25	9.14
ปี 2544	10.33	10.35	-	-	-	9.75	9.94	10.16	9.79	9.39	9.05	8.83	9.73
ปี 2545	9.28	9.34	-	-	-	9.21	9.59	9.53	9.46	8.93	8.82	9.08	9.25
ปี 2546	9.23	9.60	9.65	-	-	-	10.11	9.85	9.89	10.64	12.19	12.08	10.36
ปี 2547	12.15	-	-	-	-	13.35	12.93	11.39	10.94	10.43	10.37	10.45	11.50
ปี 2548	10.45	10.45	-	-	11.38	11.72							11.00
5. ราคาซื้อขายล่วงหน้ากากถั่วเหลือง ตลาดชิคาโก													
ปี 2542	5.51	5.32	5.44	5.54	5.39	5.57	5.33	5.87	6.47	6.57	6.39	6.20	5.80
ปี 2543	6.46	6.82	7.06	7.17	7.84	7.50	7.09	6.98	7.87	8.05	8.52	9.14	7.54
ปี 2544	8.51	7.64	7.45	7.70	8.12	8.39	8.87	8.49	7.70	7.95	7.91	7.32	8.00
ปี 2545	7.46	7.26	7.58	7.66	7.71	7.85	8.42	8.50	8.60	8.11	7.98	7.90	7.92
ปี 2546	7.93	8.27	8.20	8.60	9.07	8.79	8.38	8.28	8.85	9.79	10.52	10.18	8.91
ปี 2547	10.92	11.20	13.14	13.60	13.47	12.75	11.93	8.82	7.59	7.10	6.90	6.83	10.35
ปี 2548	6.83	6.89	8.03	8.33	8.71	9.89							8.11
ราคาซื้อขายล่วงหน้ากากถั่วเหลือง ตลาดชิคาโก (เหรียญสหรัฐ/ตัน)													
ปี 2542	150.14	143.25	144.45	146.85	145.07	150.36	143.26	154.11	162.07	164.58	164.52	161.57	152.52
ปี 2543	172.33	180.23	185.47	188.34	200.91	191.34	175.70	169.63	187.20	185.85	193.94	218.90	187.49
ปี 2544	196.67	178.62	169.39	168.98	178.04	185.04	194.00	188.48	183.48	177.39	177.77	166.37	180.35
ปี 2545	169.10	165.33	174.24	175.93	179.58	185.83	203.92	200.94	200.24	185.50	183.88	181.89	183.87
ปี 2546	184.87	192.42	191.30	200.13	214.17	210.60	199.93	198.32	218.13	245.71	262.95	255.64	214.51
ปี 2547	278.47	285.66	332.25	344.32	331.91	311.68	291.01	212.15	182.68	171.55	170.55	175.55	257.32
ปี 2548	175.58	178.54	207.64	210.27	218.26	254.79							207.51

ที่มา : 1-4 กรมการค้าภายใน 5-6 Chicago Board of Trade

ปริมาณการนำเข้ากากถั่วเหลือง

หน่วย : ตัน

	มค.	กพ.	มีค.	เมย.	พค.	มิย.	กค.	สค.	กย.	ตค.	พย.	ธค.	รวม
ปี 2542	15,712	171,008	120,096	68,139	-	125,497	96,716	178,990	129,036	112,638	186,149	127,119	1,331,099
ปี 2543	48,334	145,815	118,209	71,102	103,181	132,753	124,918	146,726	151,453	72,582	68,795	128,366	1,312,234
ปี 2544	56,985	76,068	204,634	82,597	144,558	112,103	143,957	167,218	162,478	176,758	172,668	61,607	1,561,630
ปี 2545	52,511	86,923	111,874	213,378	60,483	225,535	100,715	167,101	284,390	123,793	140,831	185,317	1,755,550
ปี 2546	-	141,137	132,448	103,839	147,535	245,150	115,420	151,604	175,116	156,253	243,999	305,372	1,917,874
ปี 2547	79,535	99,554	105,692	42,991	35,202	144,681	170,603	87,131	161,798	186,819	76,094	72,161	1,262,261
ปี 2548	95,830	89,387	194,420	113,342	135,811								628,790

ที่มา : กรมศุลกากร

ปลาป่น

1. ผลผลิตและความต้องการใช้ (ล้านตัน)	ปี 2546	ปี 2547	ปี 2548	
1.1 ผลผลิต โลก	5.290	5.020	5.160	
1.2 ผลผลิตในประเทศ (สมาคมผู้ผลิตปลาป่นไทย)	0.598	0.540	0.550	
1.3 ความต้องการใช้ (สมาคมผู้ผลิตอาหารสัตว์ไทย)	0.606	0.467	0.543	
1.4 นำเข้า	0.005	0.010	0.010 (มค.-พค.48 = 3,047 ตัน)	
1.5 ส่งออก	0.011	0.019	0.020 (มค.-พค.48 = 7,252 ตัน)	
2. ราคา (บาท/กก.)	ปี 2546	ปี 2547	พ.ค.48	มิ.ย.48
2.1 ปลาเป็ด	4.21	4.53	4.88	4.68
2.2 ปลาป่น โปรตีน 60% ขายส่งตลาด กทม.	18.83	21.67	20.36	19.72
2.3 ปลาป่น โปรตีน 60% F.O.B. ซิลี	23.05	23.77	24.21	25.27
2.4 ปลาป่น F.O.B.ซิลี (US\$: ton)	600.01	639.13	689.74	700.91

3. สภาพปัญหา/สาเหตุ

ผลผลิตปลาป่นคุณภาพดี (โปรตีนร้อยละ 60 ขึ้นไป) ของประเทศไทย มีเพียงร้อยละ 20 ของผลผลิต ไม่เพียงพอกับความต้องการใช้ ต้องนำเข้าจากต่างประเทศเพื่อใช้ในอุตสาหกรรมการผลิตอาหารสัตว์ และเพาะเลี้ยงสัตว์น้ำ

4. มาตรการแก้ไขปัญหา

นโยบายและมาตรการนำเข้าปลาป่น ปี 2548 ดังนี้ (มติ ครม. 23 พย.47)

4.1 การนำเข้าปลาป่นคุณภาพดี (โปรตีนร้อยละ 60 ขึ้นไป)

นำเข้าเสรี ไม่จำกัดปริมาณและช่วงเวลานำเข้า อากรนำเข้าร้อยละ 10 และอกรพิเศษ ร้อยละ 50 ของอกรนำเข้า (รวมเป็นอกรนำเข้าทั้งสิ้นร้อยละ 15)

4.2 การนำเข้าปลาป่นโปรตีนร้อยละ 60 ลงมา

ต้องขออนุญาตนำเข้า อากรนำเข้าร้อยละ 6

4.3 การนำเข้าจากประเทศสมาชิก AFTA

อากรนำเข้าร้อยละ 5 และยกเลิกการเก็บค่าธรรมเนียมพิเศษ

การกำกับดูแล

กระทรวงพาณิชย์ ได้แต่งตั้งคณะกรรมการไตรภาคีด้านการตลาดสินค้าปลาเป็ดและปลาป่น เพื่อพิจารณากำหนดแนวทางในการส่งเสริมและพัฒนาด้านการตลาด รวมทั้งรักษาเสถียรภาพราคาสินค้าปลาเป็ดและปลาป่นให้เป็นไปอย่างมีประสิทธิภาพ โดยมี อธิบดีกรมการค้าภายใน เป็นประธาน และมีผู้แทนจากหน่วยงานราชการที่เกี่ยวข้องร่วมเป็นกรรมการ

5. การดำเนินการแก้ไขปัญหาราคาปลาเปิด ปี 2548

ข้อร้องเรียน

ด้วยสมาคมการประมงแห่งประเทศไทยขอให้รัฐบาลกรณีบรรเทาความเดือดร้อนของชาวประมงเนื่องมาจากวิกฤตราคาน้ำมัน เมื่อวันที่ 24 มีนาคม 2548 ดังนี้ 1) น้ำมันเชื้อเพลิง ขอให้ตรึงราคาน้ำมันเขียวสำหรับชาวประมงไว้ที่ ลิตรละ 13.70 บาทเป็นเวลา 6 เดือน และให้ราคาต่างกับราคาน้ำมันฝั่งลิตรละ 4.49 บาท ขอให้มึน้ำมันบริการชาวประมงเดือนละ 100 ล้านลิตร 2) ขอให้นำกองทุนพัฒนาประมง (มติ ครม.30 เม.ย.39) มาใช้อย่างเป็นรูปธรรม และ 3) ประกันราคาปลาเปิด กก.ละ 10 บาท

การดำเนินการ

กระทรวงพาณิชย์ โดยกรมการค้าภายในได้จัดประชุม เพื่อหารือเรื่องดังกล่าว ในวันที่ 25 มีนาคม 2548 เวลา 15.00 น. ณ ห้องประชุม 20610 ชั้น 6 กรมการค้าภายใน ประกอบด้วยผู้แทนสมาคมการประมงแห่งประเทศไทย สมาคมผู้ผลิตปลาป่นไทย และสมาคมผู้ผลิตอาหารสัตว์ไทย

ผลการดำเนินการ

- ที่ประชุมเห็นว่า การช่วยเหลือราคาปลาเปิดให้สูงขึ้นดูเหมือนจะเป็นการแก้ไขที่ดี แต่ในข้อเท็จจริงแล้วจะเกิดผลกระทบต่อราคาอาหารสัตว์ และขีดความสามารถในการส่งออกสินค้าประเภทโปรตีน ได้แก่ กุ้ง ไข่ เป็นต้น และเกิดผลกระทบต่อค่าครองชีพหลักของผู้บริโภค ไม่ว่าจะเป็นอาหารโปรตีนประเภทเนื้อและไข่ ควรจะเป็นการช่วยเหลือเกษตรกรชาวประมงด้วยวิธีการให้ราคาน้ำมันเชื้อเพลิงมีอัตราเหมาะสมจะเป็นทางแก้ไขที่ดีที่สุด โดยไม่มีผลกระทบข้างเคียงมากนัก

- กรมการค้าภายในได้ขอความร่วมมือสมาคมผู้ผลิตปลาป่นไทย และสมาคมผู้ผลิตอาหารสัตว์ไทย ให้รับซื้อราคาปลาเปิดและปลาป่นในราคาที่สูงขึ้นสอดคล้องกับต้นทุนของชาวประมงที่สูงขึ้นจากราคาน้ำมันเชื้อเพลิงที่สูงขึ้น (ปรากฏว่าราคาปลาป่นสูงขึ้น 2 ครั้ง ในวันที่ 26 และ 28 มีค.48 ครั้งละ กก.ละ 0.80 บาท)

6. สถานการณ์

ราคาปลาเปิดและปลาป่นเฉลี่ยเดือนมิถุนายน 2548 ลดลงจากเดือนที่ผ่านมา เนื่องจากความต้องการใช้ชะลอตัว โดยเฉพาะอุตสาหกรรมการเลี้ยงกุ้ง ส่วนราคาปลาป่นตลาดต่างประเทศเฉลี่ยเดือนมิถุนายน 2548 สูงขึ้นจากเดือนที่ผ่านมา เนื่องจากอุปสงค์ปลาป่นของจีนซึ่งเป็นผู้นำเข้ารายใหญ่ของโลก ยังคงมีมาก

สำนักส่งเสริมการค้าสินค้าเกษตร
กรมการค้าภายใน

ราคาปลาเบ็ด และปลาปน

	มค.	กพ.	มีค.	เมย.	พค.	มิย.	กค.	สค.	กย.	ตค.	พย.	ธค.	เฉลี่ย
1. ราคาปลาเบ็ด													
2542	4.01	3.41	3.42	3.41	3.43	3.48	3.53	3.68	3.78	3.43	2.85	2.59	3.42
2543	2.47	2.32	2.25	2.39	2.92	3.29	3.44	3.13	3.36	3.12	3.14	3.29	2.93
2544	3.49	3.72	3.97	4.06	4.18	4.75	5.11	4.76	4.47	3.97	3.68	3.67	4.15
2545	4.19	4.50	4.54	4.45	4.17	4.14	4.23	4.26	4.49	4.05	3.75	3.79	4.21
2546	3.77	4.02	4.22	4.29	4.33	4.34	4.19	4.25	4.28	4.20	4.35	4.28	4.21
2547	4.25	3.45	3.94	4.30	4.39	4.71	4.71	4.96	5.28	5.07	4.55	4.72	4.53
2548	4.75	4.73	4.76	5.11	4.88	4.68							4.82
2. ราคาขายส่ง ปลาปนโปรตีน 60% ตลาด กทม.													
2542	17.17	14.56	15.79	15.70	15.97	15.89	16.40	19.26	19.10	15.28	14.68	14.80	16.22
2543	14.01	13.23	13.43	14.17	14.29	16.11	15.20	14.01	15.97	13.64	14.12	15.27	14.45
2544	16.96	17.97	18.70	19.21	19.70	21.69	21.88	19.21	19.01	17.82	16.70	16.35	18.77
2545	18.95	21.06	21.14	20.56	18.28	17.40	17.24	17.49	17.93	16.07	16.20	16.35	18.22
2546	16.55	18.71	18.89	18.92	18.80	19.17	17.96	19.09	19.22	18.67	20.35	19.58	18.83
2547	18.91	16.41	20.39	22.27	22.70	23.99	24.27	24.28	24.73	20.82	20.10	21.12	21.67
2548	20.70	19.00	19.68	21.63	20.36	19.72							20.18
3. ราคาปลาปนโปรตีน 60% F.O.B. ชาติ													
2542	18.65	14.42	11.40	11.33	10.91	11.37	11.74	13.10	14.65	14.39	14.05	14.43	13.37
2543	14.08	13.93	12.58	12.13	13.38	14.57	15.61	16.17	16.41	16.57	16.07	17.11	14.88
2544	18.74	17.88	17.49	17.86	18.23	19.34	21.27	23.12	22.44	21.53	22.35	22.94	20.27
2545	23.72	24.41	24.49	25.27	24.80	23.44	23.72	24.18	24.47	24.43	22.97	22.60	24.04
2546	23.05	23.28	22.66	23.08	23.45	24.27	24.24	23.27	21.90	21.70	22.87	22.77	23.05
2547	23.96	24.99	25.25	24.80	25.03	23.81	23.37	23.54	23.29	23.20	22.15	21.88	23.77
2548	22.26	22.69	22.82	24.15	24.21	25.27							23.57
4. ราคาปลาปนโปรตีน 65% F.O.B. ชาติ (เหรียญสหรัฐ/ตัน)													
2542	702.00	644.25	360.18	324.70	318.10	332.45	342.00	372.71	397.45	393.90	396.05	407.00	415.90
2543	407.00	398.82	372.68	344.86	371.51	402.97	419.98	427.00	423.89	414.42	397.00	429.53	400.81
2544	469.62	453.40	430.72	425.15	433.20	462.00	503.81	556.13	547.50	520.41	543.82	564.78	492.55
2545	582.23	602.00	610.10	629.05	626.00	601.00	608.14	619.62	617.71	605.04	573.19	564.27	603.20
2546	582.42	586.74	572.95	582.00	600.75	629.86	627.00	603.50	584.27	590.18	619.50	621.00	600.01
2547	662.25	690.75	692.00	679.50	667.00	630.64	617.00	613.00	607.00	607.00	593.36	610.00	639.13
2548	620.50	661.58	671.96	693.24	689.74	700.91							672.99

ที่มา : 1 สมาคมผู้ผลิตปลาปนไทย 2 กรมการค้าภายใน 3,4 ข้าราชการ

ปริมาณนำเข้าและส่งออกปลาปน

	มค.	กพ.	มีค.	เมย.	พค.	มิย.	กค.	สค.	กย.	ตค.	พย.	ธค.	รวม
ปริมาณนำเข้า													
2542	3,990	2,262	3,019	3,025	4,593	6,132	12,838	12,748	20,080	12,156	5,935	2,015	88,793
2543	3,959	2,520	2,374	2,383	4,308	12,336	11,441	18,247	17,883	14,875	7,385	2,939	100,650
2544	5,201	4,801	3,385	5,643	6,084	13,577	20,376	12,488	16,515	1,701	2,032	471	92,274
2545	1,324	851	1,810	1,172	798	745	725	2,110	2,663	3,583	1,672	463	17,917
2546	323	315	973	311	631	200	120	200	416	502	400	334	4,725
2547	531	220	500	296	305	675	515	478	787	2,416	2,850	508	10,081
2548	1,010	769	368	350	550								3,047
ปริมาณส่งออก													
2542	211	314	463	217	157	338	115	205	141	125	1,756	587	4,629
2543	2,176	1,273	153	189	517	268	414	886	593	1,265	818	417	8,969
2544	594	534	724	720	726	320	201	742	279	231	639	457	6,167
2545	3,475	2,772	5,253	2,445	2,643	512	293	425	327	254	266	469	19,133
2546	688	631	422	557	1,350	1,928	1,740	867	1,180	427	569	533	10,892
2547	1,694	2,109	3,553	2,131	1,748	3,000	1,720	462	290	627	841	778	18,954
2548	474	1,527	1,938	1,056	2,256								7,252

ที่มา : กรมศุลกากร

อัตราแลกเปลี่ยนเงินดอลลาร์สหรัฐ

ปี 2540 - 2548

บาท/US\$

ปี	ม.ค.	ก.พ.	มี.ค.	เม.ย.	พ.ค.	มิ.ย.	ก.ค.	ส.ค.	ก.ย.	ต.ค.	พ.ย.	ธ.ค.	เฉลี่ย
ปี 2540	25.77	25.98	26.00	26.07	25.89	25.80	30.25	32.61	36.44	37.70	39.47	45.33	31.44
ปี 2541	54.07	46.54	41.57	39.84	39.28	42.56	41.41	41.76	40.61	38.32	36.65	36.35	41.58
ปี 2542	36.73	37.19	37.61	37.72	37.15	37.03	37.20	38.08	39.92	39.57	38.84	38.40	37.95
ปี 2543	37.49	37.82	37.99	38.09	39.03	39.17	40.27	41.04	41.99	43.31	43.84	43.17	40.27
ปี 2544	43.24	42.74	44.00	45.56	45.59	45.36	45.73	45.03	44.41	44.82	44.52	44.03	44.59
ปี 2545	44.13	43.93	43.49	43.52	42.91	42.26	41.33	42.27	42.91	43.74	43.42	43.39	43.11
ปี 2546	42.88	42.97	42.87	42.97	42.29	41.75	41.89	41.77	40.60	39.83	40.00	39.81	41.64
ปี 2547	39.19	39.20	39.53	39.54	40.66	40.90	41.03	41.59	41.57	41.41	40.44	38.86	40.33
ปี 2548	38.86	38.59	38.70	39.62	39.93	40.98							39.45

หมายเหตุ เป็นค่าเฉลี่ยของอัตราขายเงินดอลลาร์สหรัฐรายวัน

ที่มา : ธนาคารแห่งประเทศไทย