

ข่าว
ประจำสัปดาห์ที่ 2 ของเดือนธันวาคม 2565 (13 - 16 ธันวาคม 2565)

ผลผลิต (ล้านตันข้าวเปลือก)	2562/63	2563/64	2564/65	2565/66	Δ %
- โลก ¹⁾	767.92	783.57	792.45	774.91	-2.21
- ไทย ²⁾	28.60	31.74	34.02	N/A	-
- นาปี	24.05	26.42	26.81	26.70	-0.39
ข้าวเจ้าหอมมะลิ	7.24	8.47	8.58	8.41	-1.97
ข้าวเจ้าหอมจังหวัด	1.41	1.51	1.53	1.57	2.88
ข้าวเจ้าปทุมธานี 1	1.31	1.22	1.24	1.25	1.05
ข้าวเจ้าอื่นๆ	8.61	8.97	9.18	9.31	1.42
ข้าวเหนียว	5.48	6.26	6.28	6.16	-1.94
ข้าวอื่นๆ (ตลาดเฉพาะ) ³⁾	N/A	N/A	N/A	N/A	-
- นาปรัง	4.55	5.31	7.21	N/A	-
ข้าวเจ้าปทุมธานี 1	0.45	0.39	0.56	N/A	-
ข้าวเจ้าอื่นๆ	3.59	4.34	6.04	N/A	-
ข้าวเหนียว	0.51	0.58	0.61	N/A	-
ข้าวอื่นๆ (ตลาดเฉพาะ) ³⁾	N/A	N/A	N/A	N/A	-

เนื้อที่เพาะปลูก ⁴⁾ (ล้านไร่)	2562/63	2563/64	2564/65	2565/66	Δ %
- นาปี	61.20	62.44	63.01	62.92	-0.15
- นาปรัง	7.34	8.34	11.22	N/A	-

เนื้อที่เก็บเกี่ยว ⁵⁾ (ล้านไร่)	2562/63	2563/64	2564/65	2565/66	Δ %
- นาปี	54.11	60.09	60.26	60.06	-0.33
- นาปรัง	7.22	8.31	11.17	N/A	-

ผลผลิตต่อเนื้อที่เก็บเกี่ยว ⁶⁾ (กก.)	2562/63	2563/64	2564/65	2565/66	Δ %
- นาปี	445	440	445	445	0.00
- นาปรัง	631	639	646	N/A	-

การใช้ภายในประเทศ ⁷⁾ (ต.ช.บ.)	2562/63	2563/64	2564/65	2565/66	Δ %
ส่งออกสู่ตลาด / แผลงผลผลิตสำคัญ	17.10	17.09	17.69	16.88	-4.58

การขึ้นทะเบียนเกษตรกร	รอบ 1	รอบ 2	รวม
ปีการเพาะปลูก 2565/66 ⁸⁾	4.62 ล้านครัวเรือน	N/A	4.62 ล้านครัวเรือน

การส่งออก (ปีปฏิทิน)	ปี 2562	ปี 2563	ปี 2564	ปี 2565	Δ %
ปริมาณส่งออก ⁹⁾ (ล้านตัน ขส.)	7,580	5,734	6,297	N/A	-
มูลค่าส่งออก ¹⁰⁾ (ล้านบาท)	130,585	116,043	109,770	N/A	-
(ล้าน \$US)	4,207	3,731	3,461	N/A	-
- ปริมาณส่งออก ⁹⁾ (ล้านตัน ขส.)			5,830	7,520	28.99
- มูลค่าส่งออก ¹⁰⁾ (ล้านบาท)			101,995	135,087	32.44
(ล้าน \$US)			3,224	3,873	20.13
- ราคาเฉลี่ย ¹¹⁾ (ร.บ./ตัน)			553	515	-6.88

เปรียบเทียบปี 2564 กับ 2565 ระหว่างวันที่ 1 ม.ค. - 14 ธ.ค. 65

ประเทศคู่ค้า: สหรัฐอเมริกา, อิรัก, จีน, แอฟริกาใต้, ซองกง, ญี่ปุ่น, แคนาดา, เยอรมัน, แองโกลา, เซเชลล์, เวียดนาม, อินเดีย, ปากีสถาน, จีน, กัมพูชา

ประเทศคู่แข่ง: สหรัฐอเมริกา, อิรัก, จีน, แอฟริกาใต้, ซองกง, ญี่ปุ่น, แคนาดา, เยอรมัน, แองโกลา, เซเชลล์, เวียดนาม, อินเดีย, ปากีสถาน, จีน, กัมพูชา

ราคาข้าวเปลือกเฉลี่ยรายเดือน ชนิดข้าวเปลือก	ปี	ม.ค.	ก.พ.	มี.ค.	เม.ย.	พ.ค.	มิ.ย.	ก.ค.	ส.ค.	ก.ย.	ต.ค.	พ.ย.	ธ.ค. (ส.ป.1)	เฉลี่ย	ครั้งก่อน 5-9 ธ.ค. 65	ครั้งนี้ 12-16 ธ.ค. 65
ข้าวเปลือกหอมมะลิ (36-42 กรัม)	2561	15,078	16,195	16,271	16,318	16,553	17,076	16,798	16,578	16,379	16,329	16,334	15,846	16,313		
	2562	15,833	15,909	15,878	15,865	15,973	15,889	15,731	16,039	16,401	16,110	14,910	14,257	15,731		
	2563	14,241	14,113	14,121	15,024	15,516	15,334	14,972	14,522	13,029	11,816	11,428	12,016	13,844		
	2564	12,216	12,151	12,149	11,995	11,394	10,852	10,293	9,874	10,059	10,261	10,087	10,603	10,994		
	2565	11,213	11,979	12,292	12,558	14,323	15,067	14,600	14,499	14,507	14,794	14,034	* 13,155	13,585	14,400 - 15,000	14,400 - 14,800
ข้าวเปลือกเหนียวเมล็ดยาว	2561	9,184	9,174	9,659	8,767	9,875	9,891	9,810	9,697	9,708	9,641	9,659	10,268	9,611		
	2562	11,524	12,415	12,349	12,649	13,617	14,007	14,014	15,599	17,586	16,265	15,069	14,897	14,166		
	2563	15,881	16,526	15,581	16,208	16,610	16,515	16,565	16,286	13,999	11,140	9,872	10,591	14,648		
	2564	10,992	10,923	11,050	11,225	10,586	10,279	9,677	8,768	8,693	7,767	7,543	8,831	9,694		
	2565	9,773	9,938	9,372	9,351	10,028	9,768	9,574	9,720	9,557	10,414	10,949	* 11,171	9,968	10,500 - 12,100	10,500 - 12,500
ข้าวเปลือกเจ้า	2561	7,812	7,866	7,691	8,019	8,162	8,051	7,736	7,771	7,691	7,728	7,713	7,696	7,828		
	2562	7,704	7,646	7,629	7,739	7,714	7,723	7,687	7,818	7,835	7,673	7,555	7,573	7,691		
	2563	7,862	8,092	8,782	10,108	9,314	9,385	9,228	9,318	9,372	8,898	8,564	9,065	9,025		
	2564	9,431	9,666	9,607	9,158	8,937	8,681	8,310	7,853	7,710	7,857	7,710	7,941	8,572		
	2565	8,156	8,271	8,346	8,599	9,218	9,316	9,204	9,217	9,348	9,422	9,310	* 9,348	8,980	9,200 - 9,600	9,200 - 9,600
ข้าวเปลือกปทุมธานี	2561	10,247	10,748	10,922	11,493	11,969	11,836	10,206	10,107	9,740	9,595	9,786	10,110	10,563		
	2562	10,351	10,230	10,344	10,301	10,180	10,173	10,027	10,214	10,238	9,972	9,100	9,148	10,023		
	2563	9,366	9,634	10,087	10,942	10,556	10,319	10,296	10,269	10,171	10,036	9,667	10,001	10,112		
	2564	10,466	10,531	10,805	10,667	10,531	10,149	9,804	9,388	9,603	9,649	9,430	9,583	10,051		
	2565	9,815	10,023	10,320	10,844	11,546	11,488	11,001	10,646	10,820	10,985	10,335	* 10,298	10,677	10,300 - 10,700	10,400 - 10,900

สถานการณ์ข้าวเปลือก ปีการเพาะปลูก 2565/66
กระทรวงเกษตรและสหกรณ์ประกาศพื้นที่เป้าหมายส่งเสริมการปลูกข้าว ปี 2565/66 รอบที่ 1 จำนวน 59.42 ล้านไร่ รอบที่ 2 จำนวน 6.86 ล้านไร่

มาตรการช่วยเหลือเกษตรกรและรักษาเสถียรภาพราคาข้าว ปีการผลิต 2564/65

- ด้านการผลิต** จำนวน 7 แผนงาน ได้แก่
 - 1) การจัดการปัจจัยการผลิต
 - 2) การเพิ่มประสิทธิภาพการผลิต
 - 3) การควบคุมปริมาณการผลิตข้าว
 - 4) การพัฒนาชาวนาให้เป็น Smart Farmer
 - 5) การวิจัยและพัฒนาข้าว
 - 6) การประกันภัยพืชผล
 - 7) การส่งเสริมการส่งออกข้าวถึงมือเกษตรกรและสถาบันเกษตรกรทั่วประเทศ (รัฐชดเชยดอกเบี้ยร้อยละ 3)
- ด้านการตลาด** ได้แก่
 - 1) โครงการประกันรายได้เกษตรกรผู้ปลูกข้าว (จ่ายเงินชดเชยให้กับเกษตรกรแล้ว 9 งวด จำนวน 2,479 ล้านครัวเรือน วงเงิน 7,471.60 ล้านบาท)

มาตรการคู้ชานเพื่อรักษาเสถียรภาพราคาข้าวเปลือก

- 2) โครงการสินเชื่อชะลอการขายข้าวเปลือกนาปี (เป้าหมาย 2.5 ล้านตันข้าวเปลือก)
- 3) โครงการสินเชื่อเพื่อรวบรวมข้าวและสร้างมูลค่าเพิ่มโดยสถาบันเกษตรกร (เป้าหมาย 1 ล้านตันข้าวเปลือก)
- 4) โครงการชดเชยดอกเบี้ยให้ผู้ประกอบการค้าข้าวในการเก็บสต็อก (มีผู้เข้าร่วมโครงการ 209 ราย 45 จังหวัด จำนวน 10 ธนาคาร วงเงินกู้ 51,619.13 ล้านบาท)

มาตรการช่วยเหลือต้นทุนการผลิต

- 5) โครงการสนับสนุนค่าบริหารจัดการและพัฒนาคุณภาพผลผลิตเกษตรกรผู้ปลูกข้าว ปีการผลิต 2565/66 (ช.ก.ส. โอนเงินชดเชยให้เกษตรกรแล้ว จำนวน 4.50 ล้านครัวเรือน วงเงิน 52,396.29 ล้านบาท)

มาตรการอื่นๆ

- 6) จัดตลาดนัดข้าวเปลือก ปี 2565/66 เป้าหมาย 19 จว. 30 ครั้ง (จัดแล้ว 22 จว. 38 ครั้ง)
- 7) โครงการพาณิชย์จับคู่ช่วย "หมู-ข้าว" (พ.ย.64 - ก.พ.65) เซลล์แมนจังหวัดจับคู่ผู้ซื้อ - ผู้ขาย ในพื้นที่ ระบายข้าวเปลือกข้าวสารคุณภาพอาหารสัตว์ของโรงสี/สหกรณ์ จำหน่ายให้ผู้เลี้ยงสุกรและโรงงานอาหารสัตว์ เป้าหมายเบื้องต้น 1.5 แสนตัน (จับคู่แล้ว ผู้ซื้อ 22 ราย ผู้ขาย 53 ราย ปริมาณ 284,803 ตัน)
- 8) โครงการพาณิชย์ลดราคา! ช่วยประชาชน LOT 19 "ข้าวถูกราคาประหยัด" (ก.ค.65) จำหน่ายข้าวถูกราคาประหยัดกว่า 228 ยี่ห้อ ปริมาณกว่า 1,500 ตัน ลดสูงสุด 48% จำหน่ายทั่วประเทศกว่า 703 จุด (มี 480 จุด / Outlet ชุมชน 223 จุด)

ราคาข้าวสารส่งออกเฉลี่ยรายเดือน F.O.B.กรุงเทพฯ หน่วย : เหรียญสหรัฐ / ตัน

ชนิดข้าว	ปี	ม.ค.	ก.พ.	มี.ค.	เม.ย.	พ.ค.	มิ.ย.	ก.ค.	ส.ค.	ก.ย.	ต.ค.	พ.ย.	ธ.ค.
หอมมะลิ	2563	1088	1057	1035	1115	1095	1095	1017	990	931	916	893	895
100%	2564	900	891	845	810	785	755	680	666	706	699	667	665
ชั้น 2	2565	727	776	780	831	963	908	850	870	879	881	878	*845
ข้าวขาว	2563	468	467	509	582	529	536	496	528	523	481	505	539
100%	2564	563	575	542	511	482	430	418	415	417	415	415	415
ชั้น 2	2565	442	443	437	446	480	459	430	445	454	445	454	*480
ข้าวขาว	2563	451	450	494	566	513	520	480	512	507	465	489	522
100%	2564	545	557	525	495	466	414	403	400	401	400	400	400
5%	2565	427	427	422	431	465	504	417	431	439	431	440	*465
ข้าวหึ่ง	2563	451	450	501	566	529	538	500	517	516	477	493	522
100%	2564	545	559	528	496	498	472	428	409	405	406	404	406
5%	2565	427	426	429	442	480	460	426	440	452	438	449	*474

ที่มา : USDA ณ พฤศจิกายน 2565 *สำนักงานเศรษฐกิจการเกษตร *การประชุมกำหนดความต้องการใช้ข้าว *กรมส่งเสริมการเกษตร ณ วันที่ 6 ธันวาคม 2565 *กรมศุลกากร *กรมการค้าต่างประเทศ *ข้อมูลพยากรณ์ ณ ตุลาคม 2565 โดยสำนักงานเศรษฐกิจการเกษตร **แผนการผลิตข้าว ปี 2565/66 โดยกรมการข้าว

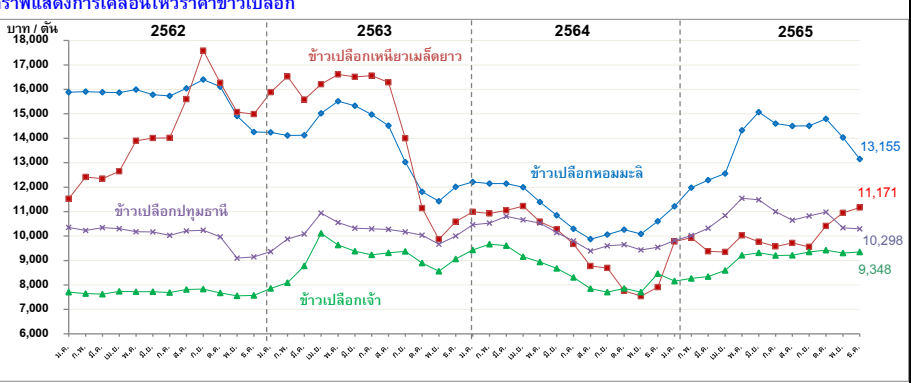

ราคาข้าวเปลือกเฉลี่ยรายเดือน ชนิดข้าวเปลือก	ปี	ม.ค.	ก.พ.	มี.ค.	เม.ย.	พ.ค.	มิ.ย.	ก.ค.	ส.ค.	ก.ย.	ต.ค.	พ.ย.	ธ.ค. (ส.ป.1)	เฉลี่ย	ครั้งก่อน 5-9 ธ.ค. 65	ครั้งนี้ 12-16 ธ.ค. 65
ข้าวเปลือกหอมมะลิ (36-42 กรัม)	2561	15,078	16,195	16,271	16,318	16,553	17,076	16,798	16,578	16,379	16,329	16,334	15,846	16,313		
	2562	15,833	15,909	15,878	15,865	15,973	15,889	15,731	16,039	16,401	16,110	14,910	14,257	15,731		
	2563	14,241	14,113	14,121	15,024	15,516	15,334	14,972	14,522	13,029	11,816	11,428	12,016	13,844		
	2564	12,216	12,151	12,149	11,995	11,394	10,852	10,293	9,874	10,059	10,261	10,087	10,603	10,994		
	2565	11,213	11,979	12,292	12,558	14,323	15,067	14,600	14,499	14,507	14,794	14,034	* 13,155	13,585	14,400 - 15,000	14,400 - 14,800
ข้าวเปลือกเหนียวเมล็ดยาว	2561	9,184	9,174	9,659	8,767	9,875	9,891	9,810	9,697	9,708	9,641	9,659	10,268	9,611		
	2562	11,524	12,415	12,349	12,649	13,617	14,007	14,014	15,599	17,586	16,265	15,069	14,897	14,166		
	2563	15,881	16,526	15,581	16,208	16,610	16,515	16,565	16,286	13,999	11,140	9,872	10,591	14,648		
	2564	10,992	10,923	11,050	11,225	10,586	10,279	9,677	8,768	8,693	7,767	7,543	8,831	9,694		
	2565	9,773	9,938	9,372	9,351	10,028	9,768	9,574	9,720	9,557	10,414	10,949	* 11,171	9,968	10,500 - 12,100	10,500 - 12,500
ข้าวเปลือกเจ้า	2561	7,812	7,866	7,691	8,019	8,162	8,051	7,736	7,771	7,69						

ข้าวโพดเลี้ยงสัตว์

ประจำปีสัปดาห์ที่ 2 เดือนธันวาคม 2565 (13 - 16 ธ.ค.65)

ผลผลิต (ล้านตัน)	ปี 62/63	ปี 63/64	ปี 64/65	ปี 65/66 (ท.ค. 65)	+ - %
โลก (USDA)	1,122.76	1,129.33	1,217.30	1,168.35	-4.02
1. สหรัฐฯ	345.96	358.45	382.89	353.84	-7.59
2. จีน	260.78	260.67	272.55	274.00	0.53
3. บราซิล	102.00	87.00	116.00	126.00	8.62
4. สหภาพยุโรป*	66.74	67.44	70.98	54.80	-22.80
5. อาร์เจนตินา	51.00	52.00	51.50	55.00	6.80

*สหภาพยุโรป: ฝรั่งเศส (20%) โรมาเนีย (16%) โปแลนด์ (12%) ฮังการี (10%) อิตาลี (8%)

ผลผลิต (ล้านตัน)	ปี 62/63	ปี 63/64	ปี 64/65	ปี 65/66 (ท.ค. 65)	+ - %
ไทย	4.535	4.995	4.949	4.953	0.08
มูลค่าผลผลิต (ล้านบาท)	31,869.71	44,800.99	41,628.04	41,033.54	-1.43
จำนวนควมรีออน	456,636	463,857	452,000	452,000	-
พื้นที่เพาะปลูก (ล้านไร่)	7.02	7.09	6.86	6.81	-0.73
ผลผลิตเฉลี่ยไร่ (กก.)	695	713	731	735	0.55

ช่วงออกสู่ตลาดมาก ผลผลิตออกมากช่วงเดือน ก.ย.-ธ.ค. 65 ประมาณ 4.06 ลต. (82.14%)
 แหล่งผลิตสำคัญ 10 จังหวัด เพชรบูรณ์ 12.47% นครราชสีมา 9.59% น่าน 8.40% ตาก 8.03%
 นครสวรรค์ 6.54% ลพบุรี 5.54% เลย 5.23% เชียงใหม่ 3.93% เชียงราย 3.90%แพร่ 3.84%

	ปี 62/63	ปี 63/64	ปี 64/65	ปี 65/66 (ท.ค. 65)	+ - %
การใช้ - โลก	1,137.96	1,144.00	1,203.08	1,175.30	-2.31
- สหภาพยุโรป	8.51	8.34	8.57	7.98	-6.88
สต็อก - โลก	307.45	292.78	307.01	300.76	-2.04

สาเหตุที่ความต้องการใช้ลดลงจากปีก่อน เนื่องจากปริมาณประชากรสัตว์ที่บริโภคอาหารสัตว์ที่มีส่วนผสมของข้าวโพดฯ ลดลง เช่น หมูขุน, ไก่เนื้อ

นำเข้า-ส่งออก (ตัน)	ปี 2561	ปี 2562	ปี 2563	ปี 2564	ปี 2565 (ม.ค.-ธ.ค.)
นำเข้า	153,663	681,459	1,587,753	1,834,021	1,475,696
- เมียนมาร์	-	588,515	1,408,299	1,796,002	1,375,593
- ลาว	57,884	46,668	33,152	17,265	19,143
- กัมพูชา	95,779	46,276	146,193	5,665	29,281
- อินเดีย	-	-	-	-	51,170
- ปากีสถาน	-	-	-	-	509
ส่งออก	82,428	1,788	631	26,479	967

ประเทศคู่ค้า - นำเข้า พม่า 93 % อินเดีย 3.47 % กัมพูชา 1.98 % ลาว 1.30 %
 ประเทศคู่แข่ง - ลาว ไต้หวัน อินโดนีเซีย

1. สถานการณ์โลก
 USDA คาดการณ์ผลผลิต ปี 2565/66 (พ.ย. 65) ลดลงจากปีก่อน 4.02% ความต้องการใช้ลดลง 2.31% สต็อกลดลงจากปีก่อน 2.04% เนื่องจากสภาพอากาศในพื้นที่ตอนกลางของสหรัฐอเมริกาและยุโรปแห้งแล้ง ยืดเยื้อซึ่งไม่เอื้ออำนวยต่อการเพาะปลูก ส่งผลให้ปริมาณผลผลิตลดลง

2. สถานการณ์ซื้อขายล่วงหน้าตลาดชิคาโก
 สัญญาซื้อขายข้าวโพดปรับตัวสูงขึ้นจากสัปดาห์ก่อน เนื่องจากประเทศรัสเซียและยูเครนได้ทำการต่อสัญญาส่งออกสินค้าเกษตรอีก 120 วัน จนถึง 18 มี.ค.2566 ซึ่งช่วยคลายความกังวลของตลาด ขณะนี้สหรัฐฯ มีการเก็บเกี่ยวผลผลิตแล้ว 96% ซึ่งเร็วกว่าที่คาดการณ์ไว้

3. สถานการณ์ในประเทศ
 สำนักงานเศรษฐกิจเกษตร (สศก.) พยากรณ์ผลผลิต ปี 2565/66 (ธ.ค. 65) ที่ 4.953 ลต. ผลผลิตออกมากช่วงเดือน ก.ย. - ธ.ค. 65 ประมาณ 4.06 ลต. (82.14%) ขณะนี้ผลผลิตออกสู่ตลาดแล้ว 3.42 ลต. (77.63%)
 ราคาข้าวโพดเมล็ด ความชื้น 14.5% จ.เพชรบูรณ์ สัปดาห์นี้อยู่ที่ 12.00-12.20 บาท/กก. ราคาทรงตัวเท่ากับสัปดาห์ก่อน (ณ 16 ธ.ค. 65)

1. การบริหารจัดการข้าวโพดเลี้ยงสัตว์
 กรม. มีมติเมื่อวันที่ 25 ธ.ค. 64 อนุมัติในหลักการโครงการประกันรายได้เกษตรกรผู้ปลูกข้าวโพดเลี้ยงสัตว์ ปี 2564/65 ชนิดเมล็ดความชื้น 14.5% กก.ละ 8.50 บาท ควมรีออนไม่เกิน 30 ไร่ (ไม่ซ้ำแปลง) ระยะเวลาโครงการ 1 พ.ย. 64 - 30 เม.ย. 66 ช่วงเพาะปลูกตั้งแต่วันที่ 1 มี.ย. 64 - 31 พ.ค. 65 วงเงิน 1,863.51 ล้านบาท

2. มาตรการผู้ขายโครงการประกันรายได้เกษตรกรผู้ปลูกข้าวโพดเลี้ยงสัตว์ ปี 2564/65
 2.1 โครงการสินเชื่อเพื่อรวบรวมข้าวโพดเลี้ยงสัตว์และสร้างมูลค่าเพิ่มโดยสถาบันเกษตรกร ปี 2564/65
ผลการดำเนินงาน สิ้นสุดการจ่ายเงินกู้ 31 พ.ค. 65 มีสถาบันเกษตรกรเข้าร่วมโครงการ 6 ราย รวมวงเงินกู้ 49.10 ลบ.
 2.2 โครงการชดเชยดอกเบี้ยในการเก็บสต็อกข้าวโพดเลี้ยงสัตว์ ปีการผลิต 2564/65
ผลการดำเนินงาน จ่ายชดเชยดอกเบี้ยให้ผู้ประกอบการ 23 ราย ใน 11 จังหวัด มูลค่าชดเชยดอกเบี้ยทั้งสิ้น 7,162,973.73 บาท ตั้งแต่เมื่อ 30 ก.ย.65

2.3 มาตรการบริหารอื่นๆ 1) การบริหารจัดการการนำเข้าข้าวโพดฯ และวัตถุดิบทดแทน 2) การดูแลความเป็นธรรมในการซื้อขายข้าวโพดฯ 3) การดูแลความสมดุลโดยแจ้งปริมาณการครอบครอง การนำเข้า สถานที่เก็บและการตรวจสอบสต็อก

3. มาตรการนำเข้าข้าวโพดเลี้ยงสัตว์ มติ กรม. (ธ.ค. 65) เห็นชอบการนำเข้าปี 2564-2566
 3.1 ความตกลงเขตการค้าเสรีอาเซียน (AFTA) ภาษี 0% มาตรการบริหารการนำเข้า
 1) ออสนำเข้าได้ตลอดปี ให้จัดทำแผนจัดซื้อให้สอดคล้องกับการผลิต การตลาด ราคาและการใช้ โดยที่ผ่านมานอก. นานาพารณ นำเข้าผ่านออสน. ดังนี้ ปี 2556 จำนวน 6,000 ตัน, ปี 2557 จำนวน 5,831 ตัน และปี 2558 จำนวน 3,900 ตัน
 2) ผู้นำเข้าทั่วไป ระหว่าง 1 กพ.-31 สค.แต่ละปี ปฏิบัติตาม พรบ.ควบคุมอาหารสัตว์ พ.ศ.2558
 3.2 ความตกลงองค์การการค้าโลก (WTO) ภาษีในโควตา 20% ปริมาณ 54,700 ตัน ให้ ออสน. นำเข้าแต่เพียงผู้เดียวและไม่จำกัดช่วงเวลา
 นำเข้า ภาษีนอกโควตา 73% ค่าธรรมเนียมพิเศษ 180 บาท/ตัน ผู้นำเข้าทั่วไปนำเข้าไม่จำกัดปริมาณและช่วงเวลา ได้แก่ ลาว เมียนมาร์ และกัมพูชา มีกรนำเข้าช่วงเวล (ก.ย. - ม.ค.) ดังนี้ ปี 2558 จำนวน 580 ตัน, ปี 2562 จำนวน 1,651.50 ตัน และปี 2563 จำนวน 30.00 ตัน
 3.3 ความตกลงหุ้นส่วนเศรษฐกิจที่ลัดชิดกันยิ่งขึ้น ไทย-นิวซีแลนด์ (TNZCEP) ภาษี 0% ไม่กำหนดปริมาณ ไม่ตั้งของอนุญาตไม่ต้องจัดระเบียบนำเข้า
 3.4 ความตกลงการค้าเสรี ไทย-ออสเตรเลีย (TAFTA) ภาษีในโควตา 0% ไม่กำหนดปริมาณ มีหนังสือรับรองแสดงสิทธิในการยกเว้นภาษีทั้งหมดหรือบางส่วน ประกอบการนำเข้า ภาษีนอกโควตา 65.70% ไม่จำกัดปริมาณ
 3.5 การนำเข้าภายใต้ความตกลงหุ้นส่วนเศรษฐกิจไทย-ญี่ปุ่น (JTEPA) ความตกลงหุ้นส่วนเศรษฐกิจอาเซียน-ญี่ปุ่น (AJCEP) ความตกลงการค้าเสรีอาเซียน-เกาหลี (AKFTA) ความตกลงเขตการค้าเสรีไทย-ซี (TCFTA)
 - ภาษีในโควตา 0% ปริมาณตาม WTO (54,700 ตัน)
 - ภาษีนอกโควตา 73% ค่าธรรมเนียม 180 บาท/ตัน
 3.6 การนำเข้าจากประเทศนอกความตกลง ภาษี 2.75 บาท/กก. และค่าธรรมเนียมพิเศษ 1,000 บาท/ตัน

หมายเหตุ : TNZEP/TAFTA/JTEPA/AJCEP/AKFTA/TCFTA ไม่มีข้อมูลการนำเข้า

4. การผ่อนปรนมาตรการการนำเข้า มติ กรม. เมื่อวันที่ 3 พ.ค. 65 จากเดิม ให้ ออสน. เป็นผู้นำเข้าเพียงผู้เดียว เป็นให้ ออสน. และผู้นำเข้าทั่วไปเป็นผู้นำเข้าได้ระหว่าง พ.ค. - ก.ค. 65 ในอัตราภาษีร้อยละ 0 ปริมาณ 0.60 ล้านตัน (หรือ ร้อยละ 50 ของความต้องการใช้ข้าวโพดเลี้ยงสัตว์และวัตถุดิบทดแทน) ปริมาณรวมทั้งสิ้น 1.2 ลต.

ผลการดำเนินงาน (ณ ส.ค.65) สิ้นสุดโครงการแล้วเมื่อ 31 ก.ค. 65 มีการนำเข้าทั้งหมดทั้งสิ้น ตั้งแต่ 1 เม.ย.- 31 ก.ค.ปริมาณ 1.04 ล้านตัน (87%) ของปริมาณเป้าหมาย 1.20 ล้านตัน

5. มาตรการส่งออก เป็นสินค้ามาตรฐาน ผู้ส่งออกต้องจดทะเบียนเป็นผู้ส่งออกซึ่งสินค้ามาตรฐาน และมี หนังสือรับรองมาตรฐานประกอบพิธีตราส่งออกโดยทางด่านท่าเรือกรุงเทพ แหลมฉบังและมาบตาพุด

6. แนวทางการบริหารเพิ่มเติม ประกาศ กรม. ปี 2565 (ประกาศ ณ วันที่ 1 ก.ค. 65)
 6.1 การแจ้งราคา ปริมาณ สถานที่เก็บ และจัดทำบัญชีข้อมูลสินค้าข้าวโพดเลี้ยงสัตว์
 6.2 การควบคุมการขนย้าย ข้าวโพดเลี้ยงสัตว์ในพื้นที่ 15 จังหวัด 52 อำเภอ ห้ามมิให้ขนย้ายซึ่งมีปริมาณครั้งละตั้งแต่ 10,000 กก. เป็นต้นไป เข้ามาหรือออกจากท้องที่ เว้นแต่ได้รับหนังสืออนุญาตจากประธาน กรม. ระดับจังหวัดหรือผู้ซึ่งได้รับมอบหมาย
 6.3 การกำหนดลักษณะที่เงื่อนไขการซื้อและแผนแสดงราคาซื้อขายข้าวโพดเลี้ยงสัตว์ ผู้ประกอบการที่รับซื้อต้องประกาศรับซื้อตามมาตรฐานความชื้นที่รับซื้อชัดเจน

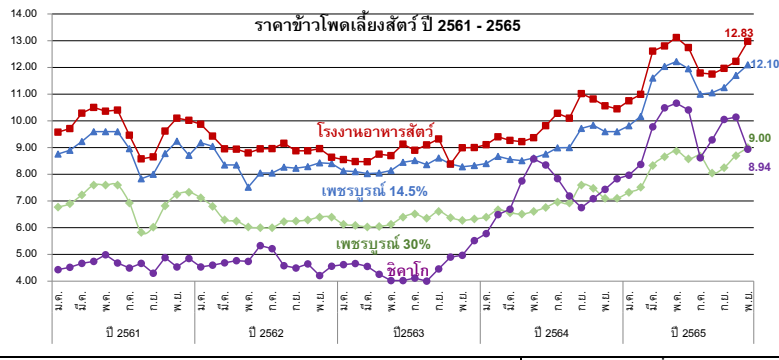

ราคา (บาท/กก.)	ม.ค.	ก.พ.	มี.ค.	เม.ย.	พ.ค.	มิ.ย.	ก.ค.	ส.ค.	ก.ย.	ต.ค.	พ.ย.	ธ.ค.	เฉลี่ย
เกษตรกรขายได้ (สศก.) ความชื้น 14.5%												ณ 16 ธ.ค.	
ปี 2561	8.06	8.24	8.30	8.48	8.48	8.63	7.17	6.77	6.56	7.22	8.33	8.78	7.92
ปี 2562	8.97	8.19	8.05	7.82	7.49	7.82	7.69	7.33	7.42	7.39	7.66	7.86	7.81
ปี 2563	7.81	7.46	7.42	7.49	7.72	7.92	8.12	7.49	7.60	7.44	7.68	7.78	7.67
ปี 2564	8.15	8.15	8.06	7.95	7.66	8.15	8.30	7.71	8.13	8.41	8.72	8.98	8.20
ปี 2565	8.85	8.94	9.10	9.69	10.30	10.52	10.37	9.76	9.33	9.44	10.46	10.91	9.81
จ.เพชรบูรณ์เมล็ด ความชื้น 14.5%													
ปี 2561	8.77	8.90	9.23	9.60	9.60	9.60	8.75	7.83	8.00	8.78	9.24	9.33	8.97
ปี 2562	9.18	8.99	8.51	8.35	8.10	8.05	8.05	8.27	8.31	8.29	8.43	8.41	8.41
ปี 2563	8.24	8.06	8.03	8.05	8.14	8.45	8.49	8.36	8.61	8.38	8.28	8.33	8.28
ปี 2564	8.40	8.67	8.56	8.51	8.61	8.76	8.99	9.06	9.72	9.84	9.60	9.60	9.02
ปี 2565	9.82	10.17	11.60	12.04	12.22	12.18	11.61	11.13	10.98	11.52	11.71	12.10	11.42
จ.เพชรบูรณ์เมล็ด ความชื้น 30%													
ปี 2561	6.77	6.90	7.23	7.60	7.60	7.60	6.93	5.83	6.02	6.82	7.24	7.33	6.99
ปี 2562	7.12	6.74	6.40	6.25	6.03	6.00	6.00	6.23	6.25	6.29	6.40	6.41	6.34
ปี 2563	6.25	6.09	6.03	6.05	6.13	6.40	6.52	6.23	6.61	6.38	6.28	6.33	6.27
ปี 2564	6.40	6.67	6.56	6.51	6.61	6.76	6.96	6.23	7.60	7.48	7.10	7.10	6.83
ปี 2565	7.32	7.52	8.38	8.66	8.87	8.88	8.34	8.14	8.00	8.59	8.71	9.00	8.37
โรงงานอาหารสัตว์รับซื้อ กทม. ความชื้น 14.5%													
ปี 2561	9.57	9.71	10.29	10.50	10.38	10.40	9.33	8.58	8.65	9.61	10.10	10.02	9.76
ปี 2562	9.89	9.49	9.19	8.92	8.81	8.99	8.96	9.11	9.01	8.83	8.96	8.70	9.06
ปี 2563	8.56	8.48	8.47	8.74	8.70	9.11	8.91	9.09	9.31	9.06	8.99	8.99	8.87
ปี 2564	9.11	9.40	9.27	9.22	9.37	9.82	10.28	10.10	11.02	10.82	10.56	10.45	9.95
ปี 2565	10.75	10.99	12.61	12.80	13.12	12.95	12.23	11.95	11.72	12.23	12.38	12.98	12.23
ซื้อขายล่วงหน้าตลาดชิคาโก													
ปี 2561	4.43	4.53	4.68	4.75	5.01	4.66	4.56	4.66	4.52	4.74	4.75	4.85	4.68
ปี 2562	4.74	4.61	4.58	4.48	4.79	5.34	5.17	4.55	4.36	4.65	4.44	4.50	4.68
ปี 2563	4.62	4.65	4.54	4.42	4.03	4.02	4.11	4.40	4.49	4.90	4.98	5.15	4.47
ปี 2564	6.09	6.49	6.69	7.75	8.58	8.35	7.84	7.19	6.75	7.09	7.44	7.83	7.34
ปี 2565	7.99	8.37	9.78	10.49	10.66	10.46	9.22	8.92	9.94	10.22	9.59	8.94	9.57

ปาล์มน้ำมัน

ประจำสัปดาห์ที่ 2 ของเดือนธันวาคม 2565 (วันที่ 13 - 16 ธ.ค. 65)

สถานการณ์ โลก : USDA (ธ.ค. 65)	ปี 62/63	ปี 63/64	ปี 64/65	ปี 65/66	% Δ
● น้ำมันพืช (ล้านตัน)	207.29	206.50	211.01	217.55	3.10
● น้ำมันปาล์ม (ล้านตัน) - การผลิต	73.13	73.17	76.12	77.22	1.44
- การใช้	71.10	73.46	73.74	76.00	3.07
- สต็อก	15.60	14.67	15.87	16.57	4.42
> แหล่งผลิตสำคัญ : อินโดนีเซีย (58.93%), มาเลเซีย (24.35%), ไทย (4.22%), อื่น ๆ (12.50%)	ปี 62	ปี 63	ปี 64	ปี 65	% Δ
สถานการณ์ ไทย : สศก. (พ.ย. 65)					
● ผลปาล์ม (ล้านตัน)	16.408	15.657	16.904	18.416	8.94
● CPO (ล้านตัน)	2.954	2.818	3.043	3.315	8.94
(CPO ตามแจ้ง กกร. : ล้านตัน)	3.034	2.652	2.963		
● มูลค่าผลผลิตผลปาล์ม (ล้านบาท)	50,046	74,839	116,638		
● คริวเรือนเกษตรกร (สศก.)	347,636	387,134			
● เนื้อที่ให้ผล (ล้านไร่)	5.663	5.871	6.051	6.150	
● ผลผลิตเฉลี่ย (กก./ไร่)	2,897	2,763	2,794	2,887	
● สต็อก CPO (ล้านตัน) แจ้ง กกร.	0.319	0.298	0.173		
● แหล่งผลิต : ได้ 91% (สญ. 24% กบ. 22% ขพ. 19%) กลาง 7% และเหนือ+ตะวันออกเฉียงเหนือ 2%					
กรมศุลกากร (ตัน)					(ม.ค. - ธ.ค. 65)
● ส่งออก - น้ำมันดิบ (1511.10)	217,248	177,184	563,196	724,433	
● ส่งออก - น้ำมันบริสุทธิ์ (1511.90)	51,436	42,300	60,349	86,819	
● นำเข้า รวม ดิบ และบริสุทธิ์	4,509	3,111	458	530	
● จับกุมลักลอบน้ำมันปาล์ม	54.96	27.42	19.97	9.30	

หมายเหตุ

- ปี 64 ส่งออกน้ำมันปาล์มดิบ : อินเดีย (94%), เกาหลี (6%)
- ส่งออกน้ำมันปาล์มบริสุทธิ์ : เมียนมา (55%), อินเดีย (28%), กัมพูชา (6%), อื่น ๆ (11%)
- ปี 64 นำเข้าน้ำมันปาล์มดิบ : ไม่มีการนำเข้า
- นำเข้าน้ำมันปาล์มบริสุทธิ์ : มาเลเซีย (71%), อินโดนีเซีย (23%), อื่น ๆ (6%)

◆ คณะกรรมการที่เกี่ยวข้อง

- คณะกรรมการนโยบายปาล์มน้ำมันแห่งชาติ (กนป.) : ร.บรม. (พลเอก ประวิตร วงษ์สุวรรณ) เป็นประธาน และ รว.พณ. เป็นรองประธาน
- คณะอนุกรรมการเพื่อบริหารจัดการปาล์มน้ำมันและน้ำมันปาล์มด้านการตลาด : รว.พณ. เป็นประธาน และ อธิปัต คณ. เป็นเลขานุการ
- คณะอนุกรรมการบริหารโครงการประกันรายได้เกษตรกรชาวสวนปาล์มน้ำมัน ปี 2565 : อธิปัต คณ. เป็นประธานและ ผอ.กษ.1 เป็นเลขานุการ
- คณะอนุกรรมการบริหารจัดการสมมูลน้ำมันปาล์ม : อธิปัต คณ. เป็นประธานและ ผอ.กษ.1 เป็นเลขานุการ

ความเคลื่อนไหวของราคา (บาท/กก.)

	9 ธ.ค. 65	16 ธ.ค. 65
· ผลปาล์ม (น้ำมัน 18%)	5.00 - 5.80	4.50 - 5.10 ↓
· น้ำมันปาล์มดิบ กทม.	31.00 - 31.50	31.00 - 31.50
· น้ำมันปาล์มดิบ มาเลเซีย	31.67	31.19 ↓ (15 ธ.ค. 65)

- **ในประเทศ :** ความต้องการใช้ในประเทศยังคงมีอย่างต่อเนื่อง ขณะที่ภาคการส่งออกชะลอตัวจากปัจจัยด้านค่าเงินบาทที่แข็งค่าขึ้นและราคาตลาดต่างประเทศมีความผันผวน ด้านภาวะการค้าชะลอตัวมีการซื้อขายน้ำมันปาล์มในปริมาณที่เพียงพอต่อการใช้ ส่งผลให้ราคาน้ำมันปาล์มดิบยังคงทรงตัว ส่วนราคาผลปาล์มปรับตัวลดลงระดับหนึ่ง

- **สต็อก ณ ธ.ค. 65 ตามแบบแจ้งความประกาศ กกร. = 0.343 ล้านตัน หรือเพิ่มขึ้นร้อยละ 0.29** จากเดือน ก.ย. 65 (0.342 ล้านตัน) และจากการตรวจสอบของคณะทำงาน ระดับจังหวัด 5 - 7 ธ.ค. 65 ปริมาณสต็อกอยู่ที่ 0.334 ล้านตัน เพิ่มจากสัปดาห์ก่อนที่ปริมาณ 0.325 ล้านตัน หรือเพิ่มขึ้นร้อยละ 2.77

- **แนวโน้ม** สศก.คาดการณ์ผลผลิตปี 66 อยู่ที่ 18.98 ล้านตัน เพิ่มขึ้นจากปี 65 ร้อยละ 3 โดยผลผลิตจะออกสู่ตลาดสม่ำเสมอเช่นเดียวกับ ปี 65 ซึ่งไตรมาสแรกของปี 66 จะมีผลผลิตออกสู่ตลาดร้อยละ 20 จากผลผลิตทั้งหมด ขณะที่ความต้องการใช้ในประเทศยังคงมีอย่างต่อเนื่อง ด้านราคาเคลื่อนไหวอยู่ในเกณฑ์ที่เช่นเดียวกับปี 65

ราคา (บาท/กก.)	ม.ค.	ก.พ.	มี.ค.	เม.ย.	พ.ค.	มิ.ย.	ก.ค.	ส.ค.	ก.ย.	ต.ค.	พ.ย.	ธ.ค.	เฉลี่ย
ผลปาล์มทะเลสาบ (18%) ณ โรงสกัด													
ปี 2563	6.93	5.74	4.59	3.18	3.14	3.20	3.31	3.58	4.31	5.39	6.94	7.06	4.78
ปี 2564	6.91	6.85	5.79	5.04	5.70	5.92	6.43	6.79	7.28	8.35	8.75	8.97	6.90
ปี 2565	10.49	8.50	9.74	10.22	9.92	9.17	7.09	6.49	5.58	5.58	6.21	4.80 (16 ธ.ค. 65)	7.82
น้ำมันปาล์มดิบ กทม.													
ปี 2563	37.56	34.75	29.41	23.35	21.17	21.47	19.34	19.80	23.43	29.90	38.24	38.76	28.10
ปี 2564	39.13	39.18	34.62	32.07	36.02	33.00	34.13	36.36	37.58	42.18	44.90	46.76	37.99
ปี 2565	54.27	48.75	53.36	54.79	56.53	51.58	39.27	34.72	32.01	31.35	34.42	31.25 (16 ธ.ค. 65)	43.53
น้ำมันปาล์มดิบ มาเลเซีย													
ปี 2563	22.61	20.64	18.25	17.39	16.04	18.07	19.54	21.42	22.54	24.87	26.03	27.77	21.26
ปี 2564	28.83	29.59	31.18	33.08	35.12	29.71	33.41	36.46	37.05	41.95	43.03	41.14	34.67
ปี 2565	43.66	48.47	56.20	54.64	55.26	46.95	34.33	33.93	31.04	31.05	33.24	31.19 (15 ธ.ค. 65)	41.61

◆ มาตรการกฎหมาย (กกร.) : คน.

1. ปิดป้ายแสดงราคารับซื้อผลปาล์มตั้งแต่ 18% ขึ้นไป และห้ามปิดป้ายแสดงราคารับซื้อผลปาล์มร่วง
2. แจ้งปริมาณ สถานะที่เก็บ และจัดทำบัญชีทุกวันสิ้นเดือน
3. ขออนุญาตขนย้าย CPO ตั้งแต่ 25 กก. ขึ้นไป

◆ มาตรฐานโรงงานสกัดน้ำมันปาล์ม : อก.ออกประกาศฯ (9 เม.ย. 62) กำหนดอัตราน้ำมันขั้นต่ำที่โรงสกัดฯ ต้องผลิตได้ (โรงจอ ไม่ต่ำกว่า 18% โรงบีบ ไม่ต่ำกว่า 30%) มีผลบังคับใช้ 22 มิ.ย. 62

◆ โครงการประกันรายได้เกษตรกรชาวสวนปาล์มน้ำมัน

- เกษตรกรที่ขึ้นทะเบียนกับ กสก. ไม่เกินครัวเรือนละ 25 ไร่ ต้นปาล์มให้ผลผลิตแล้วอายุ > 3 ปี
- ราคาเป้าหมาย ผลปาล์ม (18%) กก.ละ 4 บาท
- จ่ายเงินชดเชย = ราคาเป้าหมาย - ราคาตลาดอ้างอิง

ปี 62 - 63 (ธ.ค. 62 - ธ.ค. 63) ชดเชยให้เกษตรกร จำนวน 378,892 ครัวเรือน วงเงิน 7,221.21 ล้านบาท

ปี 64 - 65 (ม.ค. 64 - ส.ค. 65) ราคาตลาดอ้างอิงอยู่สูงกว่าราคาเป้าหมายที่ กก.ละ 4 บาท จึงยังไม่มีการจ่ายเงิน

ปี 65 - 66 (ก.ย. 65 - ส.ค. 65) อยู่ระหว่างนำเสนอ ครม.

◆ มาตรการคู่ขนาน

- การปรับสมมูลน้ำมันปาล์มในประเทศ
- กนป. แต่งตั้งคณะกรรมการบริหารจัดการสมมูลน้ำมันปาล์ม (7 มิ.ย. 65) และคณะอนุกรรมการฯ มีมติให้ใช้มาตรการปรับลดสัดส่วนผสมไบโอดีเซลในน้ำมันดีเซลเป็นลำดับแรก และกำหนดปริมาณสต็อก cpo เผื่อสำรองไว้ 200,000 ตัน /เดือน สำหรับปริมาณการสต็อกคงเหลือเดือน ก.ย. 65 อยู่ที่ 260,922 ตัน
- คณะอนุกรรมการบริหารจัดการสมมูลน้ำมันปาล์ม แต่งตั้งคณะทำงานพิจารณาแนวทางการกำกับดูแลและส่งเสริมปาล์มน้ำมันคุณภาพด้านการตลาด (22 มิ.ย. 65) และคณะทำงานฯ มีมติ (5 ก.ค. 65) และให้หน่วยงานที่เกี่ยวข้องใช้มาตรการทางกฎหมายตั้งแต่ต้นทางถึงปลายทาง และ เห็นชอบในหลักการของการจัดทำเกณฑ์การกำหนดเกรดคุณภาพหลายสายปาล์มน้ำมัน และมอบฝ่ายเลขานุการร่วมกับหน่วยงานที่เกี่ยวข้องนำร่างแบบประเมินไปทดสอบในแหล่งผลิตสำคัญ
- มติ กบง. (13 ธ.ค. 65) ครงการกำหนดสัดส่วนการผสมไบโอดีเซลในน้ำมันดีเซลหมุนเร็ว ให้ขั้นต่ำของ ปี 7, ปี 10, ปี 20 ที่ร้อยละ 6.6 (1 ม.ค. - 31 มี.ค. 66) เพื่อเป็นกลไกในการช่วยดูดซับปริมาณสต็อกน้ำมันปาล์มดิบในประเทศที่มีแนวโน้มสูงขึ้น

● โครงการผลักดันการส่งออกน้ำมันปาล์มเพื่อลดผลผลิตส่วนเกิน

ปี 64 (ธ.ค. 63 - ก.ย. 64) สนับสนุนค่าบริหารจัดการส่งออกน้ำมันปาล์ม กก.ละ 2 บาท ให้ผู้ส่งออก 9 ราย ปริมาณที่ 142,816.1430 ตัน วงเงิน 285.6323 ล้านบาท คิดเป็นร้อยละ 47.61 ของงบประมาณดำเนินการ

ปี 65 (5 ก.ค. - 30 ก.ย. 65) 1. สต็อกน้ำมันปาล์มต่ำกว่าสต็อกเป้าหมายที่ 300,000 ตัน จึงไม่มีการจ่ายเงิน

2. ขอย้ายระยะเวลาส่งออกตามโครงการฯ จากสิ้นสุด ก.ย. 65 เป็น ธ.ค. 65 (อยู่ระหว่างเสนอ ครม.)

ปี 66 (เป้าหมาย 150,000 ตัน) : อยู่ระหว่างนำเสนอ ครม. โดยมีเงื่อนไข 1. ส่งออกเฉพาะน้ำมันปาล์มดิบ 2. สต็อกน้ำมันปาล์มดิบในประเทศสูงกว่า 250,000 ตัน 3. ราคาน้ำมันปาล์มดิบในประเทศสูงกว่าราคาตลาดโลก

- การบริหารจัดการปริมาณน้ำมันปาล์มทั้งระบบ ครม. มีมติ (11 ก.พ. 63) เห็นชอบดำเนินการโครงการติดตั้งเครื่องวัดปริมาณน้ำมันปาล์มดิบเพื่อบริหารจัดการและควบคุมสต็อก งบประมาณ 372.512 ล้านบาท โดยให้ พณ. (คน.) ติดตั้งเครื่องวัดปริมาณ CPO ที่ถึงเก็บของผู้ประกอบการ
- ความคืบหน้า : อยู่ระหว่างตรวจรับ
- การบริหารการนำเข้าโดย (1) กำหนดด่านศุลกากร (การนำเข้าปกติ) : นำเข้าได้เฉพาะด่านมาบตาพุด กรุงเทพฯ และแหลมฉบัง (2) กำหนดด่านนำผ่าน : นำผ่านต้นทางที่ด่านกรุงเทพฯ เพียงด่านเดียว ด้านปลายทาง กำหนดไว้ 3 ด่าน ได้แก่ ด่านจันทบุรี (ไปกัมพูชา) ด้านหนองคาย (ไป สปป.ลาว) และด่านแม่สอด (ไปเมียนมา)
- มติ กนป. (4 ก.พ. 65) เห็นชอบหลักการทบทวนมาตรการนำผ่านน้ำมันปาล์มบริสุทธิ์ที่ตามค่าขอ สปป.ลาว จากมาเลเซียผ่านด่านสะเดา จังหวัดสงขลา ไม่เกิน 5,000 ตัน /ปี
- การขอและการออกหนังสือรับรองการนำผ่านสินค้าน้ำมันปาล์มและแฟรกชันของน้ำมันปาล์มไปยัง สปป.ลาว ต้องปฏิบัติตามประกาศ พณ. เรื่อง กำหนดให้นำน้ำมันปาล์มและแฟรกชันของน้ำมันปาล์ม และน้ำมันเนื้อในเมล็ดปาล์ม เป็นสินค้าที่ต้องปฏิบัติตามมาตรการจัดระเบียบในการนำเข้าและนำผ่าน (ฉบับที่ 2) พ.ศ. 2565 และระเบียบกระทรวงพาณิชย์ว่าด้วยการออกหนังสือรับรองฯ พ.ศ. 2565 (บังคับใช้ 22 ธ.ค. 65)

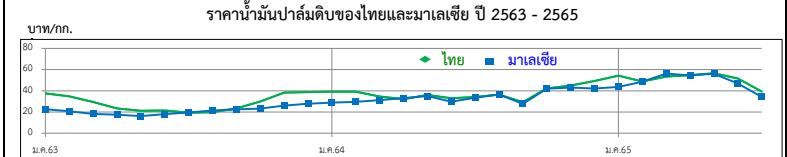
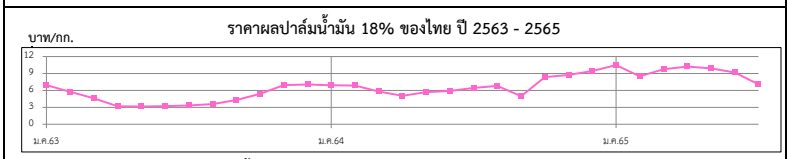

ราคา (บาท/กก.)	ม.ค.	ก.พ.	มี.ค.	เม.ย.	พ.ค.	มิ.ย.	ก.ค.	ส.ค.	ก.ย.	ต.ค.	พ.ย.	ธ.ค.	เฉลี่ย
ผลปาล์มทะเลสาบ (18%) ณ โรงสกัด													
ปี 2563	6.93	5.74	4.59	3.18	3.14	3.20	3.31	3.58	4.31	5.39	6.94	7.06	4.78
ปี 2564	6.91	6.85	5.79	5.04	5.70	5.92	6.43	6.79	7.28	8.35	8.75	8.97	6.90
ปี 2565	10.49	8.50	9.74	10.22	9.92	9.17	7.09	6.49	5.58	5.58	6.21	4.80 (16 ธ.ค. 65)	7.82
น้ำมันปาล์มดิบ กทม.													
ปี 2563	37.56	34.75	29.41	23.35	21.17	21.47	19.34	19.80	23.43	29.90	38.24	38.76	28.10
ปี 2564	39.13	39.18	34.62	32.07	36.02	33.00	34.13	36.36	37.58	42.18	44.90	46.76	37.99
ปี 2565	54.27	48.75	53.36	54.79	56.53	51.58	39.27	34.72	32.01	31.35	34.42	31.25 (16 ธ.ค. 65)	43.53
น้ำมันปาล์มดิบ มาเลเซีย													
ปี 2563	22.61	20.64	18.25	17.39	16.04	18.07	19.54	21.42	22.54	24.87	26.03	27.77	21.26
ปี 2564	28.83	29.59	31.18	33.08	35.12	29.71	33.41	36.46	37.05	41.95	43.03	41.14	34.67
ปี 2565	43.66	48.47	56.20	54.64	55.26	46.95	34.33	33.93	31.04	31.05	33.24	31.19 (15 ธ.ค. 65)	41.61

ตารางราคา

สัปดาห์ที่ 2 ของเดือนธันวาคม 2565 (13 - 16 ธ.ค. 65)

	ปี 2562	ปี 2563	ปี 2564 ^F	ปี 2565 ^F	Δ%
ผลผลิตโลก¹ (ล้านตัน)	13.84	13.60	13.54	14.37	6.13
- อินโดนีเซีย	3.30	3.04	3.12	-	-
- เวียดนาม	1.19	1.23	1.23	-	-
- มาเลเซีย	0.64	0.51	0.53	-	-
- ไทย (สศก.)	4.77	4.86	4.89	4.83	-1.36
การส่งออกโลก (ล้านตัน)	11.61	11.59	12.49	10.57	-15.37
- อินโดนีเซีย	2.58	2.46	2.66	2.20	-17.29
- เวียดนาม	1.64	1.67	1.84	1.98	7.61
- มาเลเซีย	1.06	1.10	1.07	1.11	3.74
- ไทย (สศก.)	3.94	4.35	4.71	4.20	(ม.ค.-ธ.ค.65)
การใช้โลก¹ (ล้านตัน)	13.91	12.95	14.03	14.78	5.35
- ไทย ¹	0.66	0.58	0.92	0.90	(ม.ค.-ก.ย.65)
ช่วงออกสู่ตลาด	ตลอดทั้งปี ออกมาก ธ.ค. (12.13%) - ม.ค. (10.98%)				
แหล่งผลิตสำคัญ	สุราษฎร์ธานี สงขลา นครศรีธรรมราช ตรัง ยะลา				
เนื้อที่กรี๊ดได้ (ล้านไร่)	20.46	21.98	21.98	21.93	-0.21
ผลผลิต/เนื้อที่กรี๊ด (กก.)	237	221	223	220	-1.35
มูลค่าส่งออก (ล้านบาท)	190,632	181,931	246,910	239,028	(ม.ค.-ธ.ค.65)
ตลาดส่งออกสำคัญ	จีน มาเลเซีย ญี่ปุ่น อเมริกา เกาหลีใต้				
ประเทศคู่แข่ง	อินโดนีเซีย มาเลเซีย เวียดนาม				

1. การช่วยเหลือเกษตรกรและผู้ประกอบการอุตสาหกรรมยางพารา (กยท.)

- 1) โครงการสนับสนุนสินเชื่อผู้ประกอบการผลิตผลิตภัณฑ์ยาง วงเงินสินเชื่อ 25,000 ล้านบาท ระยะเวลาดำเนินการ ปี 2559 - 2569 รัฐชดเชยดอกเบี้ยไม่เกิน 3% ต่อปี
- 2) โครงการสนับสนุนสินเชื่อเงินทุนหมุนเวียนแก่สถาบันเกษตรกรเพื่อรวบรวมยาง วงเงิน 10,000 ล้านบาท ระยะเวลาดำเนินการ 1 เม.ย.63 - 31 มี.ค.67 ชดเชยดอกเบี้ย 3% ต่อปี
- 3) โครงการส่งเสริมการใช้ยางในหน่วยงานภาครัฐ ระยะเวลา ต.ค.62 - ก.ย.65
- 4) โครงการสนับสนุนสินเชื่อเป็นเงินทุนหมุนเวียนแก่ผู้ประกอบการยาง (ยางแห้ง) วงเงิน 20,000 ล้านบาท ระยะเวลาดำเนินการ ม.ค.63 - ธ.ค.65 รัฐชดเชยดอกเบี้ยไม่เกิน 3% ต่อปี
- 5) โครงการสนับสนุนสินเชื่อเป็นเงินทุนหมุนเวียนแก่ผู้ประกอบการไม้ยางและผลิตภัณฑ์ยาง วงเงิน 20,000 ล้านบาท ระยะเวลาดำเนินการ ต.ค.63 - เม.ย.65 รัฐชดเชยดอกเบี้ยไม่เกิน 3% ต่อปี
- 6) โครงการประกันรายได้เกษตรกรชาวสวนยาง : ประกันรายได้ยาง 3 ชนิด ราคาเป้าหมายยางแผ่นดิบ กก.ละ 60 บาท , น้ำยางสด (DRC100%) กก.ละ 57 บาท และยางก้อนถ้วย (DRC50%) กก.ละ 23 บาท

- **ระยะที่ 1** : วงเงินประกัน 25,819.92 ล้านบาท ระยะเวลาประกัน ต.ค.62 - มี.ค.63
ผล : จ่ายเงินให้เกษตรกร 1,272,883 ราย เป็นเงิน 24,172.44 ล้านบาท (93.62%)

- **ระยะที่ 2** วงเงินประกัน 9,717.995 ล้านบาท ระยะเวลาประกัน ต.ค.63 - มี.ค.64
ผล : จ่ายเงินให้เกษตรกรแล้ว รวม 1.45 ล้านราย เป็นเงิน 7,553.74 ล้านบาท (77.73%)

- **ระยะที่ 3** วงเงินประกัน 9,783.61 ล้านบาท ระยะเวลาประกัน ต.ค.64 - มี.ค.65 ผล : (4 พ.ย.65) กำหนดราคายางอ้างอิงครบ 6 งวด แล้ว/ เกษตรกรได้รับรอสถิติได้รับเงินแล้ว 1.478 ล้านราย เป็นเงิน 2,319.76 ล้านบาท

ราคา หน่วย : บาท/กก.	สพ.2 (16 ธ.ค.65)	สพ.1 (9 ธ.ค.65)	+ เพิ่ม / - ลด	
			(บาท/กก.)	(%)
- ยางแผ่นดิบ ชั้น 3	45.65	44.75	0.90	2.01%
- ยางแผ่นรมควัน ชั้น 3	48.59	47.58	1.01	2.12%
- น้ำยางสด โรงงานรับซื้อ	45.50	44.70	0.80	1.79%
- ยางก้อนถ้วย (DRC 50%)	20.08	20.01	0.07	0.35%

สถานการณ์

ภาวะฝนตกชุกต่อเนื่องในแหล่งผลิตภาคใต้ ทำให้ปริมาณยางออกสู่ตลาดน้อย ประกอบกับความต้องการของจีนที่เพิ่มมากขึ้น ทั้งจากมาตรการผ่อนคลายโรคโควิด-19 ภายในประเทศ และผลผลิตยางในประเทศลดลง เนื่องจากเข้าสู่ฤดูการหยุดกรี๊ด ส่งผลให้สัปดาห์นี้ราคายางโดยเฉลี่ยปรับตัวสูงขึ้นจากสัปดาห์ที่ผ่านมา

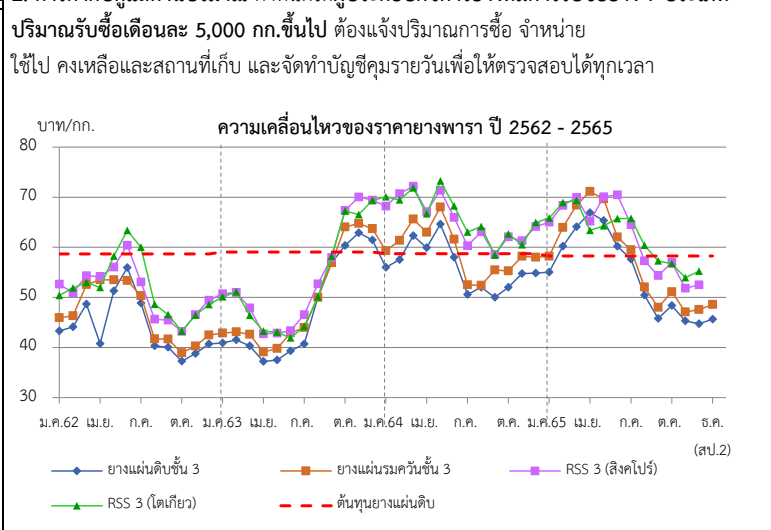

ราคา (บาท/กก.)	ปี	ม.ค.	ก.พ.	มี.ค.	เม.ย.	พ.ค.	มิ.ย.	ก.ค.	ส.ค.	ก.ย.	ต.ค.	พ.ย.	ธ.ค.	เฉลี่ย
ยางแผ่นดิบ ชั้น 3	2562	41.49	42.00	46.67	48.23	49.02	53.34	47.40	38.05	38.16	33.79	37.04	38.68	42.82
ท้องถิ่น จ.สงขลา (กยท.)	2563	39.05	39.53	38.49	35.03	35.64	36.79	38.39	45.03	51.26	57.72	55.24	58.59	44.23
	2564	54.15	55.13	59.93	57.04	61.82	57.03	48.62	50.22	48.14	50.30	52.59	53.01	54.00
	2565	53.15	58.52	61.57	63.07	62.12	62.01	53.70	48.31	44.25	46.43	43.34	43.75	53.35
														(16 ธ.ค.65)
ตลาดกลาง	2562	43.32	44.12	48.65	40.76	51.32	55.94	48.84	40.31	40.04	37.26	38.78	40.69	44.17
เฉลี่ย 3 ตลาด (สุราษฎร์ นครศรีฯ สงขลา) (กยท.)	2563	40.88	41.54	40.33	37.21	37.48	39.32	40.71	50.01	56.90	60.34	62.87	61.46	47.42
	2564	56.00	57.54	62.31	59.91	64.60	58.00	50.60	52.02	50.00	52.01	54.73	54.84	56.05
	2565	55.05	60.02	64.07	66.91	64.23	63.98	55.92	50.46	45.80	48.36	45.32	45.65	55.48
														(16 ธ.ค.65)
ยางแผ่นรมควันชั้น 3	2562	45.81	46.28	52.51	53.97	53.87	58.54	50.34	41.76	41.72	39.00	40.44	42.53	47.23
(กยท.)	2563	42.94	43.75	42.58	39.72	39.88	42.93	43.90	50.12	56.91	64.17	64.69	63.80	49.62
	2564	59.19	61.46	65.39	62.81	68.25	61.28	52.72	55.36	52.44	55.26	58.25	57.99	59.20
	2565	58.22	63.95	68.42	71.14	68.81	66.45	57.35	52.06	48.01	51.10	47.06	48.59	58.43
														(16 ธ.ค.65)
ตลาดสิงคโปร์ (F.O.B.) (กยท.)	2561	50.39	50.91	54.30	54.15	56.03	60.40	53.05	45.63	45.46	43.19	46.55	49.43	50.79
	2562	50.73	49.75	47.90	43.29	42.86	43.36	46.54	52.71	57.96	67.36	70.05	69.42	53.49
	2563	68.21	69.44	72.18	67.12	71.36	66.09	60.33	63.07	58.59	62.07	63.30	63.97	65.48
	2565	65.01	68.35	70.05	70.21	64.13	70.46	64.50	57.31	54.42	56.69	51.85	53.08	62.17
														(9 ธ.ค.65)
ตลาดไต้หวัน (C&F) (กยท.)	2562	52.63	51.88	52.99	51.95	58.23	63.38	60.03	48.63	46.56	43.24	46.45	48.56	52.04
	2563	50.10	50.50	46.41	42.70	43.05	41.91	44.23	50.12	58.21	67.24	66.55	69.36	52.53
	2564	70.06	70.71	71.85	66.70	73.23	68.36	63.06	64.16	58.44	62.66	63.47	64.69	66.45
	2565	65.81	68.94	69.34	68.03	71.52	65.73	65.75	60.42	57.35	56.93	53.93	56.74	63.37

กากถั่วเหลือง
ประจำปีสัปดาห์ที่ 2 ของเดือนธันวาคม 2565 (13 - 16 ธ.ค.65)

	ปี 62	ปี 63	ปี 64	ปี 65	% Δ
1. ผลผลิต (ล้านตัน)					
1.1 วัตถุประสงค์อาหารสัตว์ (คาดการณ์ ธ.ค.65)					
หมวดโปรตีน - โลก	346.330	348.420	350.220	365.810	4.45
1.2 กากถั่วเหลือง - โลก	245.318	247.812	246.815	258.471	4.72
1.3 กากถั่วเหลือง - ไทย (ประมาณการ)	1.562	2.025	2.022	2.033	0.56
- จากเมล็ดในประเทศ	0.015	0.011	0.010	0.014	
- จากเมล็ดนำเข้า	1.547	2.014	2.012	2.019	
2. มูลค่าผลผลิตไทย (ล้านบาท)	20,450	27,129	35,091	41,390	
3. การใช้ (ล้านตัน)					
3.1 โลก	240.292	243.659	243.428	252.789	3.85
3.2 ไทย	4.213	4.303	4.366	4.533	3.82
4. สต็อก- โลก (ล้านตัน)	15.463	14.253	13.746	14.516	5.60
5. นำเข้า-ส่งออก (ม.ค.-ธ.ค.65)					
- นำเข้า (ล้านตัน)	3.208	2.645	2.791	2.514	
(ล้านบาท)	38,771	31,579	44,258	48,139	
(บาท/กก.)	12.09	11.94	15.86	19.15	
- ส่งออก (ล้านตัน)	0.052	0.051	0.103	0.081	
ประเทศคู่ค้า (ปี 64)					
ไทยนำเข้าจาก: บราซิล 88% อาร์เจนตินา 8% ปารากวัย 2% สหรัฐฯ 2%					
ไทยส่งออกไป: ลาว 29% เมียนมาร์ 29% อินเดีย 23% กัมพูชา 19%					
ที่มา: 1.1, 1.2, 3.1, 4. กระทรวงเกษตรสหรัฐฯ (USDA)					
: 1.3 โรงงานสกัดน้ำมันแฉงตามบันทึกข้อตกลงรับซื้อกากถั่วเหลือง					
: 3.2 กรมปศุสัตว์ (กรณีใช้ข้าวโพดฯ มาก)					
: 5. กรมศุลกากร					

1. สถานการณ์ ปี 2565
โลก ผลผลิตเพิ่มขึ้นจากปีก่อนร้อยละ 4.72 ความต้องการใช้เพิ่มขึ้นร้อยละ 3.85 และสต็อกโลกเพิ่มขึ้นร้อยละ 5.60

ไทย

2. นโยบายและมาตรการนำเข้า พิกัด 2304.00.90 รหัสสถิติ 001 เพื่อใช้ในอุตสาหกรรมผลิตเป็นวัตถุประสงค์อาหารสัตว์ ปี 2564-2566 มติ ครม. 6 ต.ค.63 มติคณะ กก.นโยบายอาหาร 27 ส.ค.63

ไม่จำกัดปริมาณและช่วงเวลานำเข้า ดังนี้

(1) WTO (ตามข้อผูกพัน ปริมาณโควตานำเข้า 230,559 ตัน ภายในโควตา 20% นอกโควตา 133%)

- ในโควตา ภาษีร้อยละ 2 ผู้มีสิทธินำเข้าในโควตารวมทั้งสิ้น 11 ราย (ส.ผู้ผลิตอาหารสัตว์ไทย ส.ผู้ผลิตไก่เพื่อส่งออกไปไทย ส.ผู้เลี้ยงไก่เนื้อเพื่อการส่งออก ส.ผู้เลี้ยงเป็ดเพื่อการค้าและการส่งออก ส.ปศุสัตว์ไทย ส.ส่งเสริมการเลี้ยงไก่ฯ ส.ผู้เลี้ยงสุกรแห่งชาติ ส.ส่งเสริมผู้ใช้วัตถุประสงค์อาหารสัตว์ ชุมชนสหกรณ์โคนมแห่ง ปทท. ส.พ่อค้าพืชผลไทย และ ส.การค้ำสินค้าเกษตรและอุตสาหกรรมแปรรูป) และให้ผู้มีสิทธินำเข้าสนับสนุนรับซื้อกากถั่วเหลืองที่ผลิตจากเมล็ดถั่วเหลืองในประเทศของโรงงานสกัดน้ำมันพืชทั้งหมดในราคาไม่ต่ำกว่าขั้นต่ำที่กำหนด กก.ละ 15.46 บาท ซึ่งสอดคล้องกับราคารับซื้อขั้นต่ำเมล็ดถั่วเหลืองเกรดสกัดน้ำมัน ที่คณะกรรมการพืชน้ำมันและน้ำมันพืชกำหนด กก.ละ 19.50 บาท - นอกโควตา ภาษีร้อยละ 119

(2) อาเซียน (AFTA) ,ไทย-ออสเตรเลีย (TAFTA) ,ไทย-นิวซีแลนด์ (TNZCEP) ภาษีร้อยละ 0

(3) ไทย-ญี่ปุ่น (JTEPA) , อาเซียน-เกาหลี (AKFTA) , ไทย-ชิลี (TCFTA) ในโควตา ภาษีร้อยละ 0 - นอกโควตา ภาษีร้อยละ 119

(4) ไทย-ลาว (Laos - Thailand PTA) ในโควตา ภาษีร้อยละ 10 - นอกโควตา ภาษีร้อยละ 119

(5) การนำเข้าจากประเทศนอกความตกลง ภาษีร้อยละ 6 ค่าธรรมเนียมพิเศษต้นละ 2,519 บาท

3. นโยบายการส่งออก ครม.มีมติ (12 เม.ย.59) และระเบียบ พณ. (5 ต.ค.59) ให้ส่งออกกากถั่วเหลืองได้ 20% ของปริมาณกากถั่วเหลืองที่ผลิตได้จากเมล็ดถั่วเหลืองนำเข้า ตามมติคณะกรรมการพิจารณาการส่งออกกากถั่วเหลืองไปนอกราชอาณาจักร (รองอธิบดี คศ.ที่กำกับดูแลกองบริหารสินค้าตกง เป็นประธาน) **ยอดจัดสรรส่งออก** ปี 65 ส่งออก 4 ราย รวม 348,888.69 ตัน และส่งออกจริง (ม.ค.-ต.ค.65) 81044.2 ตัน คิดเป็น 0 ของยอดจัดสรรส่งออกทั้งสิ้น และปี 66 จัดสรร 4 ราย รวม 396,821.35 ตัน

สถานการณ์ปัจจุบัน

ในประเทศ ราคาขายส่งตลาด กทม. กากจากเมล็ดนำเข้าและกากนำเข้า ทรงตัวเท่าสัปดาห์ก่อน

ต่างประเทศ ราคาสูงขึ้นจากต้นละ 467.93 US\$ ในสัปดาห์ก่อนเป็นต้นละ 517.31 US\$ เนื่องจากความวิตกกังวลเกี่ยวกับสภาพอากาศในแหล่งปลูกถั่วเหลืองในแถบอเมริกาใต้จะประสบภาวะแห้งแล้ง

แนวโน้ม คาดว่าภาวะการค้ากากถั่วเหลืองตลาดโลกจะค่อนข้างผันผวน โดยมีปัจจัยจากปริมาณผลผลิตที่จะออกสู่ตลาด และความต้องการใช้

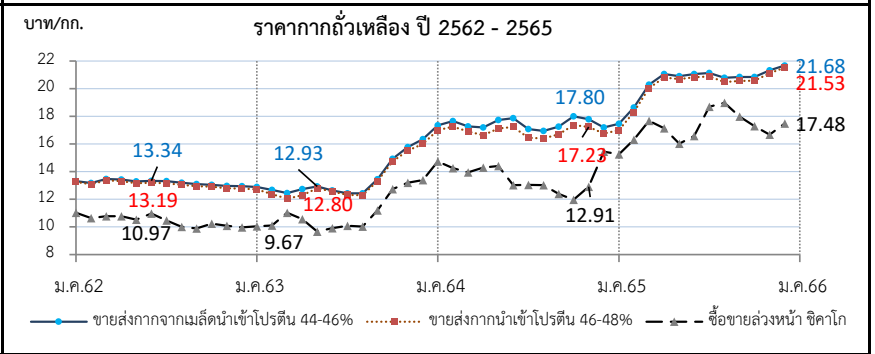

ราคา (บาท/	ม.ค.	ก.พ.	มี.ค.	เม.ย.	พ.ค.	มิ.ย.	ก.ค.	ส.ค.	ก.ย.	ต.ค.	พ.ย.	ธ.ค.	เฉลี่ย
1. ขายส่ง กทม.กากจากเมล็ดในประเทศ โปรตีน 44-48%													
ปี 2562	-	-	-	-	-	-	-	-	-	-	18.38	18.38	18.38
2563	-	-	-	-	-	-	-	-	-	-	-	-	-
2564	-	-	-	-	28.25	24.93	-	-	-	24.38	-	-	25.85
2565	-	-	-	28.75	28.75	-	-	-	-	-	-	-	28.75
2. ขายส่ง กทม.กากจากเมล็ดนำเข้า โปรตีน 45-46%													(16 ธ.ค.65)
ปี 2562	13.33	13.17	13.47	13.42	13.30	13.34	13.31	13.20	13.10	13.05	12.97	12.95	13.22
2563	12.89	12.67	12.45	12.73	12.93	12.64	12.43	12.43	13.43	14.93	15.77	16.35	13.47
2564	17.34	17.65	17.28	17.19	17.72	17.79	17.06	16.95	17.25	18.00	17.80	17.28	17.44
2565	17.46	18.64	20.28	21.05	20.91	21.05	21.13	20.79	20.84	20.84	21.33	21.68	20.50
3. ขายส่ง กทม.กากนำเข้า โปรตีน 47%													(16 ธ.ค.65)
ปี 2562	13.27	13.10	13.37	13.32	13.20	13.22	13.16	13.05	12.95	12.90	12.79	12.78	13.09
2563	12.70	12.38	12.04	12.28	12.80	12.56	12.31	12.30	13.23	14.72	15.53	16.00	13.24
2564	17.00	17.25	16.90	16.64	17.12	17.19	16.43	16.40	16.70	17.37	17.23	16.83	16.92
2565	17.01	18.31	20.03	20.80	20.70	20.82	20.88	20.49	20.55	20.58	21.11	21.53	20.23
4. ซื้อขายล่วงหน้าตลาดชิคาโก (US\$: ton , 1 ton = 1.1023 shortton)													(16 ธ.ค.65)
ปี 2562	344.73	338.04	337.61	337.09	328.86	350.18	337.74	323.35	322.16	335.33	331.59	327.99	334.56
2563	327.98	320.64	341.45	321.81	313.98	316.10	319.06	319.54	355.36	405.21	430.23	442.10	351.12
2564	488.24	472.64	450.35	453.41	458.06	412.26	397.66	390.97	372.66	355.37	388.30	423.73	421.97
2565	456.75	496.50	529.20	504.81	463.33	472.28	510.95	527.11	483.81	453.56	455.00	502.65	488.00
5. ซื้อขายล่วงหน้าตลาดชิคาโก													(15 ธ.ค.65)
ปี 2562	11.02	10.64	10.77	10.77	10.52	10.97	10.47	10.00	9.90	10.24	10.09	9.97	10.45
2563	10.04	10.10	11.02	10.56	9.67	9.91	10.09	10.03	11.20	12.73	13.19	13.38	10.99
2564	14.73	14.26	13.94	14.30	14.41	13.02	13.05	13.02	12.39	11.96	12.91	14.30	13.52
2565	15.26	16.31	17.68	17.13	16.03	16.58	18.69	18.98	17.99	17.29	16.67	17.48	17.17

ที่มา: 1.- 3 กรมการค้าภายใน, 4.- 5. www.cmegroup.com

ถั่วเหลือง
ประจำปีลำดับที่ 2 ของเดือนธันวาคม 2565 (13 - 16 ธ.ค.65)

	ปี 62	ปี 63	ปี 64	ปี 65	% Δ
ผลผลิต (ล้านตัน)				(คาดการณ์ ธ.ค.65)	
พืชน้ำมัน - โลก (USDA)	580.990	607.510	604.150	644.400	6.66
ถั่วเหลือง - โลก (USDA)	340.367	368.522	355.605	391.169	10.00
- ไทย (สกค.) (ตัน)	26,283	22,800	23,173	22,799	(ประมาณการ) -1.61
- ถั่วฤดูแล้ง	12,134	14,585	15,345	15,112	
- ถั่วฤดูฝน	14,149	8,215	7,828	7,687	
มูลค่าผลผลิต (ล้านบาท)	420	381	398	438	(ประมาณการ)
ช่วงออกสู่ตลาด - ถั่วฤดูแล้ง (มี.ค.-เม.ย.) 66%					
ถั่วฤดูฝน (ก.ย.-พ.ย.) 34%					
ครัวเรือนเกษตรกร	19,056	20,524	20,685	20,685	
พื้นที่ปลูก (ล้านไร่)	0.104	0.086	0.087	0.084	-3.33
ผลผลิตเฉลี่ย/ไร่ (กก./ไร่)	268	265	266	271	1.88
การใช้ (ล้านตัน)					
- โลก (USDA)	359.460	363.760	363.380	380.880	4.82
- ไทย	3.235	4.068	4.020	3.772	-6.17
สต็อก (ล้านตัน)					
- โลก (USDA)	94.730	100.032	95.585	102.714	7.46
นำเข้า-ส่งออก (กรมศุลกากร)				(ม.ค.-ธ.ค.65)	
- นำเข้า (ล้านตัน)	3.209	4.045	3.997	2.603	
(ล้านบาท)	39,513	50,493	72,611	59,260	
(บาท/กก.)	12.31	12.48	18.17	22.76	
- ส่งออก (ล้านตัน)	0.0032	0.0017	0.0009	0.0008	
ประเทศคู่ค้า (ปี 64)					
ไทยนำเข้าจาก	บราซิล 72%	สหรัฐฯ 26%	แคนาดา 1%		
ไทยส่งออกไป	ลาว 45%	พม่า 43%	กัมพูชา 4%	มัลดีฟ 3%	สิงคโปร์ 2%

1. สถานการณ์ ปี 2565
 โลก ผลผลิตเพิ่มขึ้นจากปีก่อนร้อยละ 10 และการใช้เพิ่มขึ้นจากปีก่อนร้อยละ 4.82
 ไทย คาดว่าพื้นที่เพาะปลูกและปริมาณผลผลิตจะลดลงจากปีที่ผ่านมา ร้อยละ 3.33 และ 1.61
 ไม่เพียงพอับความต้องการใช้ ต้องนำเข้าประมาณปีละ 3-4 ล้านตัน

2. นโยบายและมาตรการนำเข้าเมล็ดถั่วเหลือง ปี 2563-2565
 มติคณะกรรมการพืชน้ำมันและน้ำมันพืช (20 พ.ย.62) และมติคณะรัฐมนตรี (3 ธ.ค.62) ดังนี้

2.1 WTO เปิดตลาดคราวละ 3ปี ไม่จำกัดปริมาณ ในโควตาร้อยละ 0 นอกโควตาร้อยละ 80 และบริหารการนำเข้าปีต่อปี(ข้อมูลพันโคตนำเข้า 10,922 ตัน ภายในโควตา20% นอกโควตา80%) โดยการบริหารการนำเข้า ปี 2565 ดังนี้

- ผู้มีสิทธินำเข้าในโควตา 8 สมาคม (ส.ผู้ผลิตน้ำมันถั่วเหลืองและรำข้าว ส.ผู้ผลิตอาหารสัตว์ไทย ส.ส่งเสริมผู้ใช้วัตถุดิบอาหารสัตว์ ส.ปศุสัตว์ไทย ส.ผู้ค้าสินค้าเกษตรกับประเทศเพื่อนบ้าน ส.การค้าสินค้าเกษตรและอุตสาหกรรมแปรรูป ส.ผู้ผลิตอาหารสำเร็จรูป และ ส.การค้าผู้ผลิตอาหารจากถั่วเหลืองไทย) กรณีมีผู้ขอเป็นผู้มีสิทธินำเข้ารายใหม่และตัดสิทธิรายเดิมในกรณีผิดสัญญาให้คณะอนุกรรมการกำกับ ดูแล เมล็ดถั่วเหลือง ปี 2563-2565 พิจารณา
- ให้ผู้มีสิทธินำเข้ารวมมีอรับซื้อถั่วเหลืองในประเทศทั้งหมด โดยราคารับซื้อขั้นต่ำ ปี 2565 ดังนี้
 - (1) สกัดน้ำมัน ไม่ต่ำกว่า กก.ละ 18.75 บาท ณ ไร่นาหรือ กก.ละ 19.50 บาท ณ กทม.
 - (2) ผลิตอาหารสัตว์ ไม่ต่ำกว่า กก.ละ 19.00 บาท ณ ไร่นาหรือ กก.ละ 19.75 บาท ณ กทม.
 - (3) แปรรูปอาหาร ไม่ต่ำกว่า กก.ละ 21.00 บาท ณ ไร่นาหรือ กก.ละ 21.75 บาท ณ กทม.
- ผู้มีสิทธินำเข้าสนับสนุนค่าใช้จ่ายในการรวบรวมเมล็ดถั่วเหลืองให้สหกรณ์การเกษตร/วิสาหกิจชุมชน (ตาม พ.ร.บ.สหกรณ์ พ.ศ.2542 และ พ.ร.บ.ส่งเสริมวิสาหกิจชุมชน พ.ศ.2548 กก.ละ 1 บาท และกรอบการค้าอื่นๆ ให้เป็นไปตามข้อมูลผูกพัน ดังนี้

2.2 AFTA ไทย-ออสเตรเลีย ไทย-นิวซีแลนด์ ภาษีร้อยละ 0

2.3 ไทย-ญี่ปุ่น ไทย-ซีลี อาเซียน-เกาหลี
 ในโควตา ปริมาณ 10,922 ตัน ภาษีร้อยละ 0 นอกโควตา ภาษีร้อยละ 80

2.4 การนำเข้าทั่วไป ภาษีร้อยละ 6 หรือ กก.ละ 0.30 บาท และต้องขออนุญาต

3. นโยบายการส่งออก ส่งออกได้เสรี ไม่เสียภาษีส่งออก

สถานการณ์ปัจจุบัน
ในประเทศ สกค.รายงานราคาเกษตรกรขายได้ชนิดละสูงขึ้นจาก กก.ละ 19.50 บาท เป็น กก.ละ 20.00 บาท เนื่องจากเป็นช่วงปลายฤดูถั่วฝน ปริมาณผลผลิตออกสู่ตลาดท้องถิ่นลดน้อยลง ส่วนตลาด กทม.ไม่มีผลผลิตออกสู่ตลาดแล้ว

ต่างประเทศ ราคาตลาดจากต้นละ 545.12 US\$ ในสัปดาห์ก่อน เหลือต้นละ 544.60 US\$ เนื่องจากคาดว่าสภาพอากาศในแหล่งปลูกถั่วเหลืองของประเทศแถบอเมริกาใต้จะดีขึ้น

แนวโน้ม คาดว่าราคาเมล็ดถั่วเหลืองตลาดโลกจะมีความผันผวนอย่างมากจากปัจจัยด้านสภาพอากาศ และปริมาณความต้องการใช้ของจีนที่เป็นผู้ซื้อรายใหญ่ที่จะเป็นตัวแปรด้านราคา

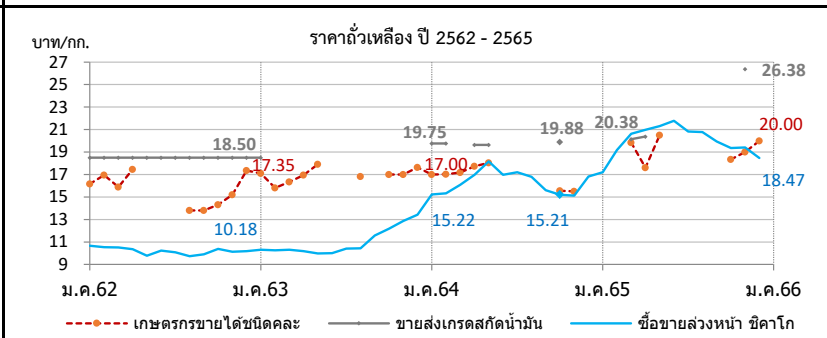

ราคา บาท/กก.	ม.ค.	ก.พ.	มี.ค.	เม.ย.	พ.ค.	มิ.ย.	ก.ค.	ส.ค.	ก.ย.	ต.ค.	พ.ย.	ธ.ค.	เฉลี่ย
1. เกษตรกรขายได้ชนิดละ													
ปี 2562	16.16	16.96	15.89	17.44	-	-	-	13.80	13.80	14.30	15.20	17.35	15.97
2563	17.11	15.80	16.34	16.95	17.90	-	-	16.83	-	17.00	17.00	17.63	16.71
2564	17.00	17.02	17.17	17.73	18.03	-	-	-	-	-	15.55	15.50	17.16
2565	-	-	19.85	17.61	20.50	-	-	-	-	18.33	19.00	20.00	19.22
2. ขายส่ง กทม. เกรดแปรรูปอาหาร													
ปี 2562	19.50	19.50	19.50	19.50	19.95	20.50	20.50	20.50	20.50	20.50	20.50	20.50	20.12
2563	20.50	-	-	-	-	-	-	-	-	-	-	-	20.50
2564	-	-	-	-	-	-	-	-	-	-	-	-	-
2565	-	-	-	-	-	-	-	-	-	-	-	-	-
3. ขายส่ง กทม. เกรดผลิตอาหารสัตว์													
ปี 2562	18.50	18.50	18.50	18.50	18.50	18.50	18.50	18.50	18.50	18.50	18.50	18.50	18.50
2563	18.50	0.00	-	-	-	-	-	-	-	-	-	-	18.50
2564	21.00	21.00	-	20.25	20.25	-	-	-	-	21.13	-	-	20.73
2565	-	-	20.56	21.00	-	-	-	-	-	-	26.75	-	22.77
4. ขายส่ง กทม. เกรดสกัดน้ำมัน													
ปี 2562	18.50	18.50	18.50	18.50	18.50	18.50	18.50	18.50	18.50	18.50	18.50	18.50	18.50
2563	18.50	-	-	-	-	-	-	-	-	-	-	-	18.50
2564	19.75	19.75	-	19.62	19.62	-	-	-	-	19.88	-	-	19.71
2565	-	-	20.15	20.38	-	-	-	-	-	-	26.38	-	22.30
5. ซื้อขยาล่วงหน้าตลาดชิคาโก (US\$: ton , 1 ton = 36.743 Bushel)													
ปี 2562	333.75	334.46	329.20	324.22	305.27	326.58	325.43	314.60	322.42	339.84	332.93	334.92	326.97
2563	337.05	325.40	319.30	309.96	309.30	318.61	328.90	332.10	366.79	387.54	419.55	443.62	349.84
2564	504.27	507.78	519.84	538.44	577.66	537.32	523.53	504.00	469.40	451.99	454.55	473.11	505.16
2565	514.41	583.66	617.16	618.10	616.17	620.96	569.65	576.79	536.68	507.51	529.81	544.60	569.63
6. ซื้อขยาล่วงหน้าตลาดชิคาโก													
ปี 2562	10.67	10.52	10.50	10.35	9.76	10.23	10.08	9.73	9.91	10.38	10.13	10.18	10.20
2563	10.31	10.25	10.30	10.17	9.98	9.99	10.40	10.42	11.56	12.18	12.86	13.42	10.99
2564	15.22	15.32	16.09	16.98	18.17	16.97	17.19	16.79	15.61	15.21	15.11	15.96	16.22
2565	17.19	19.18	20.62	20.99	21.32	21.78	20.83	20.77	19.95	19.35	19.40	18.94	20.03

ปลาป่น

ประจำสัปดาห์ที่ 2 ของเดือนธันวาคม 2565 (13 - 16 ธ.ค.65)

ผลผลิต (ล้านตัน)	ปี 62	ปี 63	ปี 64	ปี 65	% Δ
- โลก (คาดการณ์ ธ.ค.65)	4.64	4.89	4.95	4.83	-2.42
- ไทย (ส.ผู้ผลิตปลาป่นไทย)	0.25	0.28	0.25	0.25	
สัดส่วนการผลิต: โปรตีน 60% ขึ้นไป ร้อยละ 45 โปรตีนต่ำกว่า 60% ร้อยละ 55					
แหล่งวัตถุดิบ : ปลาเบ็ด (เรือ) 42% รังทูน่า/ซูริมิ 25% เศษเหลืออื่น 33%					
การใช้ (ล้านตัน)					
- โลก	5.06	5.41	5.51	5.37	-2.54
- ไทย (กรมปศุสัตว์)	0.63	0.62	0.63	0.66	4.52
สต็อกโลก (ล้านตัน)	0.25	0.20	0.22	0.20	-9.09
มูลค่าผลผลิตไทย (ล้านบาท)	7,940	9,102	8,387	9,582	
นำเข้า-ส่งออก (ตัน)					(ม.ค.-ธ.ค.65)
- นำเข้า	50,664	53,474	73,904	40,540	
- ส่งออก	107,680	152,147	122,773	112,025	
ประเทศคู่ค้า (ปี 64)					
- นำเข้า	เมียนมาร์ 41% เวียดนาม 26% จีน 8% ฟิลิปปินส์ 7% สหรัฐฯ 4%				
- ส่งออก	จีน 72% ญี่ปุ่น 12% บังคลาเทศ 4% เวียดนาม 4% ไต้หวัน 3%				

- การผลิต ปี 2565**
 - โลก ผลผลิตลดลงร้อยละ 2.42 และแม้ว่าความต้องการใช้จะลดลงร้อยละ 2.54 ยังคงส่งผลให้สต็อกลดลงร้อยละ 9.09
 - ไทย ส.ผู้ผลิตปลาป่นไทย คาดการณ์ปริมาณผลผลิตใกล้เคียงเมื่อเทียบกับปีก่อน
- นโยบายและมาตรการนำเข้า** กำหนดคราวละ 3 ปี โดยปี 2564-2566 นำเข้าได้ไม่จำกัด ปริมาณ ตามมติ กกก.นโยบายอาหาร (27 ส.ค.63) และ มติ ครม. (6 ต.ค.63) ดังนี้

2.1 AFTA / FTA ไทย-นิวซีแลนด์ ไทย-ออสเตรเลีย	ภาษี 0%	โปรตีน 60% ขึ้นไป และโปรตีนต่ำกว่า 60%
อาเซียน-จีน (เว้นพม่า) อาเซียน-ออสเตรเลีย-นิวซีแลนด์ ไทย-ชิลี ไทย-ญี่ปุ่น ลิทัวเนีย(DQF)	ภาษี 5%	
2.2 AKFTA อาเซียน-เกาหลี	ภาษี 5%	
2.3 FTA อาเซียน-ฮ่องกง	โปรตีน 60% ขึ้นไป ภาษี 10%	ปี 66 ภาษี 8%
	โปรตีนต่ำกว่า 60% ปี 64-65 ภาษี 7%	
2.4 จากประเทศนอกความตกลง	โปรตีน 60% ขึ้นไป ภาษี 15%	ปี 66 ภาษี 5%
	โปรตีนต่ำกว่า 60% ภาษี 6%	

การนำเข้าปลาป่นโปรตีน 60% ↑ ไม่จำกัดปริมาณนำเข้า ส่วนโปรตีน 60% ↓ ต้องขออนุญาตนำเข้า

- นโยบายส่งออก** เป็นสินค้าที่กำหนดมาตรฐานและด่านส่งออก โดยต้องจดทะเบียนผู้ส่งออก สินค้ามาตรฐานกับกรมการค้าต่างประเทศ

สถานการณ์

ในประเทศ ราคาปลาเบ็ดและปลาป่นทรงตัวเท่าสัปดาห์ก่อน

ต่างประเทศ ราคาปลาป่นตลาดเปรูสัปดาห์นี้ทรงตัวที่ตันละ 1,525 US\$

ตลาดคาดหวังกับนโยบายการเปิดประเทศของจีนที่เป็นผู้ใช้รายใหญ่

แนวโน้ม คาดว่าราคาปลาป่นในประเทศและต่างประเทศมีแนวโน้มอยู่ในระดับสูง จากผลกระทบของภาวะเศรษฐกิจที่ชะลอตัว

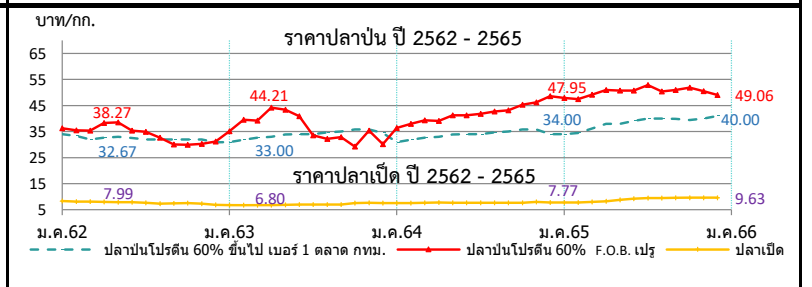

ราคา (บาท/กก.)	ม.ค.	ก.พ.	มี.ค.	เม.ย.	พ.ค.	มิ.ย.	ก.ค.	ส.ค.	ก.ย.	ต.ค.	พ.ย.	ธ.ค.	เฉลี่ย
1. ปลาเบ็ด (สด) : โรงงานปลาป่นรับซื้อ													
2562	8.30	8.14	8.12	7.99	7.86	7.87	7.65	7.31	7.38	7.50	7.30	6.89	7.69
2563	6.75	6.73	6.75	6.80	6.85	6.97	6.97	6.97	6.99	7.59	7.64	7.55	7.05
2564	7.54	7.58	7.69	7.73	7.67	7.63	7.63	7.63	7.63	7.68	7.98	7.81	7.68
2565	7.77	7.82	7.98	8.24	8.75	9.26	9.46	9.48	9.62	9.63	9.63	9.63	8.94
2. ปลาป่น โปรตีน 60% ขึ้นไป เบอร์ 1 (16 ธ.ค.65)													
2562	34.00	33.35	32.00	32.67	33.00	32.58	32.00	32.00	32.00	32.00	32.00	30.89	32.37
2563	30.14	31.00	31.00	31.33	32.00	32.00	32.84	33.00	33.00	33.00	32.79	31.95	32.00
2564	31.00	31.89	32.70	33.00	33.94	34.00	34.00	34.67	35.00	35.83	35.77	34.40	33.85
2565	34.00	34.42	36.13	38.00	38.00	39.10	40.00	40.00	39.86	39.44	40.00	41.00	38.33
3. ปลาป่น โปรตีน ต่ำกว่า 60% เบอร์ 1 (16 ธ.ค.65)													
2562	31.00	30.35	29.00	29.67	30.00	29.58	29.00	29.00	29.00	29.00	29.00	27.89	29.37
2563	27.14	28.00	28.00	28.33	29.00	29.00	29.84	30.00	30.00	30.00	29.79	28.95	29.00
2564	28.00	28.89	29.70	30.00	30.94	31.00	31.00	31.67	32.00	32.83	32.77	31.40	30.85
2565	31.00	31.42	33.13	35.00	35.00	36.10	37.00	37.00	36.86	36.44	37.00	38.00	35.33
4. ปลาป่น โปรตีน 60% ขึ้นไป เบอร์ 2 (16 ธ.ค.65)													
2562	31.00	30.35	29.00	29.67	30.00	29.58	29.00	29.00	29.00	29.00	29.00	27.89	29.37
2563	27.14	28.00	28.00	28.33	29.00	29.00	29.84	30.00	30.00	30.00	30.00	29.95	29.11
2564	29.00	29.89	30.70	31.00	31.94	32.00	32.00	32.67	33.00	33.83	33.77	32.40	31.85
2565	32.00	32.42	34.13	36.00	36.00	37.10	38.00	38.00	37.86	37.44	38.00	39.00	36.33
5. ปลาป่น โปรตีน 65% F.O.B. ตลาดเปรู (เหรียญสหรัฐ/ตัน) (16 ธ.ค.65)													
2562	1,230	1,223	1,200	1,295	1,307	1,290	1,275	1,142	1,060	1,060	1,077	1,112	1,189
2563	1,242	1,360	1,437	1,460	1,460	1,415	1,148	1,111	1,130	1,209	1,248	1,278	1,292
2564	1,305	1,364	1,375	1,343	1,419	1,415	1,382	1,390	1,407	1,460	1,504	1,554	1,410
2565	1,555	1,566	1,593	1,624	1,592	1,564	1,569	1,515	1,481	1,470	1,494	1,525	1,546
6. ปลาป่น โปรตีน 60% F.O.B. ตลาดเปรู (คิดเป็นเงินบาท) (15 ธ.ค.65)													
2562	36.31	35.52	35.32	38.27	38.58	35.40	34.86	32.61	30.08	29.88	30.30	31.22	34.03
2563	35.11	39.54	39.23	44.21	43.42	40.95	33.52	32.18	32.88	29.22	35.31	30.20	36.31
2564	36.35	37.98	39.28	39.04	41.21	41.27	41.81	42.72	43.14	45.35	46.16	48.39	41.89
2565	47.95	47.49	49.12	50.94	50.79	50.73	52.85	50.43	50.97	51.85	50.56	49.06	50.23

ที่มา : 1. สมาคมผู้ผลิตปลาป่นไทย 2-4 กรมการค้าภายใน, 5-6 <http://hammersmithttd.blogspot.com>

ข้าวสาลี

ประจำสัปดาห์ที่ 2 ของเดือนธันวาคม 2565 (13-16 ธ.ค.)

<p>ผลผลิต (ล้านตัน)</p> <table border="1" style="width: 100%; border-collapse: collapse;"> <tr> <th>ที่มา : USDA</th> <th>โลก</th> <th>ปี 62/63</th> <th>ปี 63/64</th> <th>ปี 64/65</th> <th>ปี 65/66</th> <th>+ - %</th> </tr> <tr> <td>- จีน</td> <td>133.60</td> <td>134.25</td> <td>136.95</td> <td>138.00</td> <td>0.77</td> <td></td> </tr> <tr> <td>- EU</td> <td>138.80</td> <td>126.69</td> <td>138.29</td> <td>134.30</td> <td>-2.89</td> <td></td> </tr> <tr> <td>- อินเดีย</td> <td>103.60</td> <td>107.86</td> <td>109.59</td> <td>103.00</td> <td>-6.01</td> <td></td> </tr> <tr> <td>- รัสเซีย</td> <td>73.61</td> <td>85.35</td> <td>75.16</td> <td>91.00</td> <td>21.08</td> <td></td> </tr> <tr> <td>- สหรัฐ</td> <td>52.58</td> <td>49.75</td> <td>44.79</td> <td>44.90</td> <td>0.25</td> <td></td> </tr> </table> <p>แหล่งผลิตสำคัญ ที่มา : USDA</p> <p>จีน (18%) EU* (17%) อินเดีย (13%) รัสเซีย (12%) สหรัฐ (6%)</p> <p>*EU : ฝรั่งเศส (27%) เยอรมนี (17%) โปแลนด์ (9%) โรมาเนีย (7%) อิตาลี (5%)</p> <p>ความต้องการใช้ (ล้านตัน)</p> <table border="1" style="width: 100%; border-collapse: collapse;"> <tr> <th>ที่มา : USDA</th> <th>โลก</th> <th>ปี 62/63</th> <th>ปี 63/64</th> <th>ปี 64/65</th> <th>ปี 65/66</th> <th>+ - %</th> </tr> <tr> <td>- จีน</td> <td>126.00</td> <td>150.00</td> <td>148.00</td> <td>144.00</td> <td>-2.70</td> <td></td> </tr> <tr> <td>- EU</td> <td>107.25</td> <td>104.75</td> <td>108.25</td> <td>109.25</td> <td>0.92</td> <td></td> </tr> <tr> <td>- อินเดีย</td> <td>95.40</td> <td>102.22</td> <td>109.88</td> <td>104.00</td> <td>-5.35</td> <td></td> </tr> <tr> <td>- รัสเซีย</td> <td>40.00</td> <td>42.50</td> <td>42.75</td> <td>45.00</td> <td>5.26</td> <td></td> </tr> <tr> <td>- สหรัฐ</td> <td>30.44</td> <td>30.41</td> <td>30.40</td> <td>29.75</td> <td>-2.14</td> <td></td> </tr> </table> <p>สต็อกปลายปี (ล้านตัน)</p> <table border="1" style="width: 100%; border-collapse: collapse;"> <tr> <th>ที่มา : USDA</th> <th>โลก</th> <th>ปี 62/63</th> <th>ปี 63/64</th> <th>ปี 64/65</th> <th>ปี 65/66</th> <th>+ - %</th> </tr> <tr> <td>- จีน</td> <td>150.02</td> <td>144.12</td> <td>141.76</td> <td>144.36</td> <td>1.83</td> <td></td> </tr> <tr> <td>- สหรัฐ</td> <td>27.99</td> <td>23.00</td> <td>18.21</td> <td>15.54</td> <td>-14.66</td> <td></td> </tr> <tr> <td>- รัสเซีย</td> <td>7.23</td> <td>11.38</td> <td>11.09</td> <td>15.39</td> <td>38.77</td> <td></td> </tr> <tr> <td>- อินเดีย</td> <td>24.70</td> <td>27.80</td> <td>19.50</td> <td>12.03</td> <td>-38.31</td> <td></td> </tr> </table> <p>ประเทศส่งออกสำคัญ ปริมาณ 206.59 ล้านตัน</p> <p>ที่มา : USDA รัสเซีย (20%) EU (16%) ออสเตรเลีย (12%) แคนาดา (12%) สหรัฐ (11%)</p> <p>ประเทศผู้นำเข้าสำคัญ ปริมาณ 206.59 ล้านตัน</p> <p>ที่มา : USDA อินโดนีเซีย (5%) อียิปต์ (5%) ตุรกี (5%) จีน (5%) แอลจีเรีย (4%)</p> <p style="text-align: right;">(หน่วย : ล้านตัน)</p> <p>ไทยการนำเข้า</p> <table border="1" style="width: 100%; border-collapse: collapse;"> <tr> <th>ที่มา : ศุลกากร</th> <th>อินเดีย</th> <th>ปี 2561</th> <th>ปี 2562</th> <th>ปี 2563</th> <th>ปี 2564</th> <th>ปี 2565 (ม.ค.-ธ.ค.)</th> </tr> <tr> <td>ออสเตรเลีย</td> <td>0.020</td> <td>0.032</td> <td>0.006</td> <td>0.465</td> <td>0.084</td> <td>0.207</td> </tr> <tr> <td>ยูเครน</td> <td>0.488</td> <td>0.962</td> <td>0.540</td> <td>0.342</td> <td>0.010</td> <td></td> </tr> <tr> <td>รัสเซีย</td> <td>0.240</td> <td>-</td> <td>0.300</td> <td>-</td> <td>-</td> <td></td> </tr> <tr> <td>อาร์เจนตินา</td> <td>0.689</td> <td>0.202</td> <td>0.585</td> <td>0.202</td> <td>-</td> <td></td> </tr> <tr> <td>โรมาเนีย</td> <td>0.010</td> <td>0.220</td> <td>0.140</td> <td>0.126</td> <td>-</td> <td></td> </tr> <tr> <td>อื่นๆ</td> <td>0.202</td> <td>0.270</td> <td>-</td> <td>-</td> <td>0.001</td> <td></td> </tr> <tr> <td>รวม</td> <td>1.649</td> <td>1.686</td> <td>1.572</td> <td>1.137</td> <td>0.303</td> <td></td> </tr> </table> <p>ผู้นำเข้า 10 อันดับ (แจ้งปลัสต์) ข้อมูลปี 2564</p> <table border="1" style="width: 100%; border-collapse: collapse;"> <tr> <td>1 ซิพีเอฟ</td> <td>6 หลมทองสหการ</td> </tr> <tr> <td>2 เบทาโกร</td> <td>7 พันธ์ พีดมิลล์</td> </tr> <tr> <td>3 ไทย ฟู้ด อาหารสัตว์</td> <td>8 ผลิตภัณฑ์อาหารเข็นทรัล</td> </tr> <tr> <td>4 คาร์กิลล์มีทส์ (ไทยแลนด์)</td> <td>9 ไทยสัน พีด (ไทยแลนด์)</td> </tr> <tr> <td>5 ชันพีด</td> <td>10 เพอร์เฟค คอมพานีนิ กรุ๊ป</td> </tr> </table> <p>(ณ ธ.ค. 65) มีผู้ประกอบการนำเข้า 1,992.36 ตัน โดยนำเข้าจากออสเตรเลีย เพื่อใช้เป็นวัตถุดิบอาหารสัตว์</p>	ที่มา : USDA	โลก	ปี 62/63	ปี 63/64	ปี 64/65	ปี 65/66	+ - %	- จีน	133.60	134.25	136.95	138.00	0.77		- EU	138.80	126.69	138.29	134.30	-2.89		- อินเดีย	103.60	107.86	109.59	103.00	-6.01		- รัสเซีย	73.61	85.35	75.16	91.00	21.08		- สหรัฐ	52.58	49.75	44.79	44.90	0.25		ที่มา : USDA	โลก	ปี 62/63	ปี 63/64	ปี 64/65	ปี 65/66	+ - %	- จีน	126.00	150.00	148.00	144.00	-2.70		- EU	107.25	104.75	108.25	109.25	0.92		- อินเดีย	95.40	102.22	109.88	104.00	-5.35		- รัสเซีย	40.00	42.50	42.75	45.00	5.26		- สหรัฐ	30.44	30.41	30.40	29.75	-2.14		ที่มา : USDA	โลก	ปี 62/63	ปี 63/64	ปี 64/65	ปี 65/66	+ - %	- จีน	150.02	144.12	141.76	144.36	1.83		- สหรัฐ	27.99	23.00	18.21	15.54	-14.66		- รัสเซีย	7.23	11.38	11.09	15.39	38.77		- อินเดีย	24.70	27.80	19.50	12.03	-38.31		ที่มา : ศุลกากร	อินเดีย	ปี 2561	ปี 2562	ปี 2563	ปี 2564	ปี 2565 (ม.ค.-ธ.ค.)	ออสเตรเลีย	0.020	0.032	0.006	0.465	0.084	0.207	ยูเครน	0.488	0.962	0.540	0.342	0.010		รัสเซีย	0.240	-	0.300	-	-		อาร์เจนตินา	0.689	0.202	0.585	0.202	-		โรมาเนีย	0.010	0.220	0.140	0.126	-		อื่นๆ	0.202	0.270	-	-	0.001		รวม	1.649	1.686	1.572	1.137	0.303		1 ซิพีเอฟ	6 หลมทองสหการ	2 เบทาโกร	7 พันธ์ พีดมิลล์	3 ไทย ฟู้ด อาหารสัตว์	8 ผลิตภัณฑ์อาหารเข็นทรัล	4 คาร์กิลล์มีทส์ (ไทยแลนด์)	9 ไทยสัน พีด (ไทยแลนด์)	5 ชันพีด	10 เพอร์เฟค คอมพานีนิ กรุ๊ป	<p>1. สถานการณ์ ปี 2565/66 (ณ พ.ย.65)</p> <ul style="list-style-type: none"> โลก USDA คาดการณ์ผลผลิตปี 2565/66 เพิ่มขึ้นจากปีก่อน 0.37% ความต้องการใช้ลดลง 0.38% สต็อกปลายปีลดลง 2.97% สถานการณ์สงครามยูเครน-รัสเซีย ส่งผลกระทบต่อต้นทุนการผลิต ค่าระวาง และการประกันภัย เพิ่มสูงขึ้น ส่งผลให้ราคาข้าวสาลีปรับตัวเพิ่มขึ้น 33% รัฐบาลอินเดียประกาศสั่งห้ามการส่งออกข้าวสาลี ให้มีผลบังคับใช้ทันทีโดยการขนส่งข้าวสาลีจะได้รับอนุญาตเฉพาะที่มีการออกหนังสือรับรองการชำระเงินโดยธนาคาร (letters of credit : L/C) แล้วเท่านั้น <p>2. มาตรการนำเข้าข้าวสาลี (ครม. 3 พ.ค. 65)</p> <ul style="list-style-type: none"> ต้องเป็นการนำเข้าเพื่อใช้ในการผลิตอาหารสัตว์ในกิจการของผู้ขออนุญาตเท่านั้น (ห้ามจำหน่าย จ่าย-โอน) กำหนดสัดส่วนการนำเข้าข้าวสาลีต่อการรับซื้อข้าวโพดเลี้ยงสัตว์ในประเทศก่อนป้อนเงื่อนไขในการนำเข้าข้าวสาลี โดยยกเว้นการซื้อข้าวโพดเลี้ยงสัตว์ในประเทศ 3 ส่วน ต่อการนำเข้าข้าวสาลีได้ 1 ส่วน เป็นการชั่วคราว ระหว่างเดือนพฤษภาคม - กรกฎาคม 2565 อัตรา 1 ต่อ 2 สำหรับเป็นวัตถุดิบในการผลิตอาหารสุนัขและแมว ยกเว้นสำหรับเป็นวัตถุดิบในการผลิตอาหารกึ่ง <p>3. อัตราการนำเข้า</p> <ul style="list-style-type: none"> พ.ร.ก. พิกัดอัตราศุลกากร 2565 (ฉบับที่ 7) ที่ กก.ละ 2.75 บาท แต่ได้รับการยกเว้น ในปี 2550 ตามประกาศกระทรวงการคลัง เรื่อง การลดอัตราศุลกากรและยกเว้นการศุลกากร ตามมาตรา 12 ผูกพันภายใต้ WTO 27% อัตราตามสภาพ ภายใต้ความตกลง FTA อาเซียน - จีน - อินเดีย - ญี่ปุ่น - เกาหลี - ออสเตรเลีย - นิวซีแลนด์ ยกเว้นอากร ภายใต้ความตกลง FTA ไทย - ออสเตรเลีย - ชิลี - อินเดีย - พม่า - ดอยจุง - นิวซีแลนด์ - เปรู ยกเว้นอากร <p>4. มาตรการกักกักดูแล</p> <ol style="list-style-type: none"> ผู้นำเข้าเป็นเจ้าของกิจการผลิตอาหารสัตว์และได้รับการขึ้นทะเบียนไว้ตามกฎหมายว่าด้วยการควบคุมคุณภาพอาหารสัตว์ และไม่เป็นผู้อยู่ระหว่างถูกระงับการออกใบอนุญาตนำเข้า/ปฏิบัติตามพระราชบัญญัติควบคุมคุณภาพอาหารสัตว์ พ.ศ. 2558 /เป็นอาหารสัตว์ควบคุมเฉพาะที่ต้องขอใบอนุญาตนำเข้าจากกรมปศุสัตว์/ผู้ขออนุญาตยื่นขออนุญาตนำเข้าต่อกรมปศุสัตว์ การควบคุมการขนถ่าย ประกาศคณะกรรมการ กกร. ฉบับที่ 21 พ.ศ. 2565 กำหนดให้สินค้าข้าวสาลีเป็นสินค้าควบคุมการขนถ่าย ที่มีปริมาณครั้งละ 10,000 กก. ขึ้นไปเข้ามาหรือออกจากเข้ามารหรือออกจากท้องที่ 2 จังหวัด (1.กทม. เขตคลองเตย 2.ชลบุรี อ.ศรีราชา เว้นแต่จะได้รับอนุญาตจากประธานคณะกรรมการส่วนจังหวัดด้วยราคาสินค้าและบริการ (กจร.) หรือผู้ที่ประธาน กจร มอบหมาย หรือพาณิชย์จังหวัด การแจ้งปริมาณการครอบครอง การนำเข้า สถานที่เก็บ การตรวจสอบสต็อก ตามประกาศคณะกรรมการ กกร. ฉบับที่ 22 พ.ศ. 2565 <p>5. อัตราการทดแทน ข้าวสาลี 1 กก. ทดแทนข้าวโพด ในสูตรอาหารสัตว์ได้ ดังนี้</p> <ul style="list-style-type: none"> ไก่ 0.89 - 0.92 กก. สุกร 0.81 - 0.92 กก.
ที่มา : USDA	โลก	ปี 62/63	ปี 63/64	ปี 64/65	ปี 65/66	+ - %																																																																																																																																																																																				
- จีน	133.60	134.25	136.95	138.00	0.77																																																																																																																																																																																					
- EU	138.80	126.69	138.29	134.30	-2.89																																																																																																																																																																																					
- อินเดีย	103.60	107.86	109.59	103.00	-6.01																																																																																																																																																																																					
- รัสเซีย	73.61	85.35	75.16	91.00	21.08																																																																																																																																																																																					
- สหรัฐ	52.58	49.75	44.79	44.90	0.25																																																																																																																																																																																					
ที่มา : USDA	โลก	ปี 62/63	ปี 63/64	ปี 64/65	ปี 65/66	+ - %																																																																																																																																																																																				
- จีน	126.00	150.00	148.00	144.00	-2.70																																																																																																																																																																																					
- EU	107.25	104.75	108.25	109.25	0.92																																																																																																																																																																																					
- อินเดีย	95.40	102.22	109.88	104.00	-5.35																																																																																																																																																																																					
- รัสเซีย	40.00	42.50	42.75	45.00	5.26																																																																																																																																																																																					
- สหรัฐ	30.44	30.41	30.40	29.75	-2.14																																																																																																																																																																																					
ที่มา : USDA	โลก	ปี 62/63	ปี 63/64	ปี 64/65	ปี 65/66	+ - %																																																																																																																																																																																				
- จีน	150.02	144.12	141.76	144.36	1.83																																																																																																																																																																																					
- สหรัฐ	27.99	23.00	18.21	15.54	-14.66																																																																																																																																																																																					
- รัสเซีย	7.23	11.38	11.09	15.39	38.77																																																																																																																																																																																					
- อินเดีย	24.70	27.80	19.50	12.03	-38.31																																																																																																																																																																																					
ที่มา : ศุลกากร	อินเดีย	ปี 2561	ปี 2562	ปี 2563	ปี 2564	ปี 2565 (ม.ค.-ธ.ค.)																																																																																																																																																																																				
ออสเตรเลีย	0.020	0.032	0.006	0.465	0.084	0.207																																																																																																																																																																																				
ยูเครน	0.488	0.962	0.540	0.342	0.010																																																																																																																																																																																					
รัสเซีย	0.240	-	0.300	-	-																																																																																																																																																																																					
อาร์เจนตินา	0.689	0.202	0.585	0.202	-																																																																																																																																																																																					
โรมาเนีย	0.010	0.220	0.140	0.126	-																																																																																																																																																																																					
อื่นๆ	0.202	0.270	-	-	0.001																																																																																																																																																																																					
รวม	1.649	1.686	1.572	1.137	0.303																																																																																																																																																																																					
1 ซิพีเอฟ	6 หลมทองสหการ																																																																																																																																																																																									
2 เบทาโกร	7 พันธ์ พีดมิลล์																																																																																																																																																																																									
3 ไทย ฟู้ด อาหารสัตว์	8 ผลิตภัณฑ์อาหารเข็นทรัล																																																																																																																																																																																									
4 คาร์กิลล์มีทส์ (ไทยแลนด์)	9 ไทยสัน พีด (ไทยแลนด์)																																																																																																																																																																																									
5 ชันพีด	10 เพอร์เฟค คอมพานีนิ กรุ๊ป																																																																																																																																																																																									

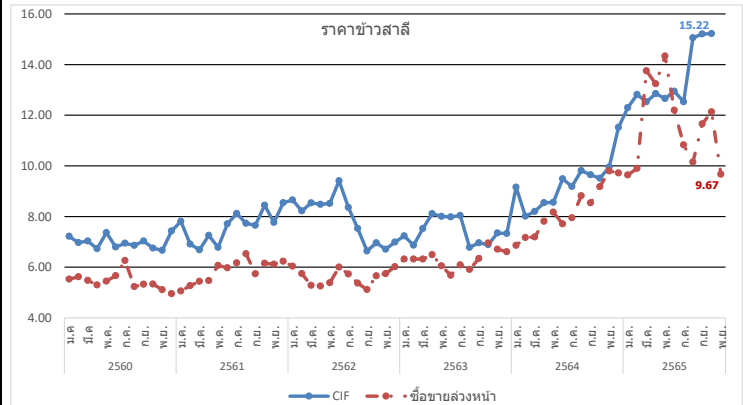

ปี	ม.ค.	ก.พ.	มี.ค.	เม.ย.	พ.ค.	มิ.ย.	ก.ค.	ส.ค.	ก.ย.	ต.ค.	พ.ย.	ธ.ค.	รวม/เฉลี่ย
ราคา CIF (บาท/กก.) ที่มา : กรมศุลกากร													
ปี 2560	7.22	6.97	7.03	6.73	7.37	6.79	6.95	6.86	7.03	6.75	6.67	7.43	6.98
ปี 2561	7.81	6.91	6.68	7.26	6.78	7.71	8.12	7.73	7.65	8.44	7.77	8.54	7.62
ปี 2562	8.65	8.22	8.54	8.48	8.52	9.41	8.36	7.53	6.64	6.96	6.71	6.99	7.92
ปี 2563	7.23	6.87	7.53	8.11	8.01	7.98	8.04	6.78	6.96	6.89	7.35	7.32	7.42
ปี 2564	9.16	8.01	8.20	8.54	8.56	9.49	9.19	9.81	9.65	9.51	9.95	11.52	9.30
ปี 2565	12.30	12.82	12.53	12.85	12.66	12.95	12.53	15.06	15.21	15.22			13.41
ราคาซื้อขายล่วงหน้า (บาท/กก.) ที่มา : CME GROUP (Chicago Mercantile Exchange)													
ปี 2560	5.53	5.62	5.48	5.30	5.45	5.67	6.26	5.23	5.32	5.33	5.11	4.95	5.44
ปี 2561	5.06	5.27	5.44	5.47	6.07	5.97	6.17	6.53	5.74	6.15	6.12	6.24	5.85
ปี 2562	6.04	5.74	5.28	5.25	5.38	6.00	5.73	5.37	5.12	5.66	5.74	6.02	5.61
ปี 2563	6.32	6.32	6.32	6.49	6.05	5.68	6.09	5.91	6.34	6.95	6.71	6.61	6.32
ปี 2564	7.22	7.17	7.19	7.81	8.17	7.71	7.95	8.82	8.54	9.18	9.80	9.72	8.27
ปี 2565	9.44	9.70	13.74	13.22	14.39	12.96	10.81	10.33	11.66	12.13	10.88	9.67	11.58

ข้าวบาร์เลย์

ประจำสัปดาห์ที่ 2 ของเดือนธันวาคม 2565 (13 - 16 ธ.ค. 65)

ผลผลิต (ล้านตัน)						ปี 62/63	ปี 63/64	ปี 64/65	ปี 65/66	+ - %	1. สถานการณ์ ปี 2565/66 ณ พ.ย. 65 • โลก USDA คาดการณ์ผลผลิตปี 2565/66 เพิ่มขึ้นจากปีก่อน 2.36% ความต้องการใช้เพิ่มขึ้น 0.74% สต็อกปลายปีลดลง 1.70% • สถานการณ์สงครามยูเครน-รัสเซีย ส่งผลกระทบต่อต้นทุนการผลิต ค้าระหว่าง และการประกันภัย เพิ่มสูงขึ้นส่งผลให้ข้าวบาร์เลย์ปรับตัวเพิ่มขึ้น 41 % • ขณะนี้ผลผลิตของออสเตรเลียเริ่มออกสู่ตลาดแล้ว 2. อัตราการนำเข้า • พรก. พิกัดอัตราศุลกากร 2565 (ฉบับที่ 7) ที่ กก.ละ 2.75 บาท • ถูกพันกิโลกรัม WTO 27% ตามอัตราสภาพ • ภายใต้ความตกลง FTA อาเซียน - จีน - อินเดีย - ญี่ปุ่น -เกาหลี -ออสเตรเลีย -นิวซีแลนด์ ยกเว้นอากร • ภายใต้ความตกลง FTA ไทย - ออสเตรเลีย - ซิลิ - อินเดีย - ฟิลิปปินส์ - คอซง - นิวซีแลนด์ -เปรู ยกเว้นอากร 3. มาตรการกำกับดูแล 1. ผู้นำเข้าเป็นเจ้าของกิจการผลิตอาหารสัตว์และได้รับการขึ้นทะเบียนไว้ตามกฎหมายว่าด้วยการควบคุมคุณภาพอาหารสัตว์และไม่เป็นผู้ที่อยู่ระหว่างถูกระงับการออกใบอนุญาตนำเข้า/ปฏิบัติตามพระราชบัญญัติควบคุมคุณภาพอาหารสัตว์ พ.ศ. 2558 /เป็นอาหารสัตว์ควบคุมเฉพาะที่ต้องขออนุญาตนำเข้าจากกรมปศุสัตว์/ผู้ขออนุญาตยื่นขออนุญาตนำเข้าต้องกรมปศุสัตว์ 2. การควบคุมการขนถ่าย (ประกาศ กกร. ฉบับที่ 23 พ.ศ. 2565) กำหนดให้ห้ามขนถ่ายข้าวบาร์เลย์ ที่มีปริมาณครั้งละ 10,000 กก. ขึ้นไป เข้ามาหรือออกจากท้องที่ 2 จังหวัด (1.กทม. เขตคลองเตย 2.ชลบุรี อ.ศรีราชา) เว้นแต่จะได้รับอนุญาตจากประธานคณะกรรมการส่วนจังหวัดว่าด้วยราคาสินค้าและบริการ (กจร.) หรือผู้ที่ประธาน กจร. มอบหมายหรือพาณิชย์จังหวัด 3. การแจ้งปริมาณการครอบครอง การนำเข้า สถานที่เก็บ สถานที่ตรวจสอบสต็อก ตามประกาศคณะกรรมการ กกร. ฉบับที่ 19 พ.ศ. 2564 4. อัตราการทดแทน ข้าวบาร์เลย์ 1 กก. ทดแทนข้าวโพด ในสูตรอาหารสัตว์ได้ ดังนี้ • โกลี 0.93 - 1.03 กก. • สุกอร์ 0.78 - 0.97 กก. ผู้นำเข้า 10 อันดับ (แจ้งปศุสัตว์) ข้อมูลปี 2564 1 กรุงเทพโปรตีน 6 ส.ไทยเจริญพรพาณิชย์ 2 ไทยฟิวส์ อาหารสัตว์ 7 เอ.พี.เอ็ม อะโกร 3 วี.ซี.เอฟ.กรุ๊ป 8 จันพีด 4 เอส.พี.เอ็ม อาหารสัตว์ 9 พันัส ฟีดมิลล์ 5 เบทาโกร จำกัด (มหาชน) 10 ไทลัน ฟีด (ไทยแลนด์) จำกัด		
ความต้องการใช้ (ล้านตัน)						ปี 62/63	ปี 63/64	ปี 64/65	ปี 65/66	+ - %			
ที่มา : USDA						โลก	156.82	161.84	148.13	149.23		0.74	
- EU						-	49.50	48.25	45.45	46.10		1.43	
- รัสเซีย						-	15.40	14.40	14.30	15.40		7.69	
- จีน						-	8.00	13.00	11.40	11.10		-2.63	
- ตุรกี						-	8.50	8.99	7.40	7.50		1.35	
- แคนาดา						-	8.11	7.75	5.48	6.90	25.91		
สต็อกปลายปี (ล้านตัน)						ปี 62/63	ปี 63/64	ปี 64/65	ปี 65/66	+ - %			
ที่มา : USDA						โลก	21.71	20.79	18.21	17.90	-1.70		
- EU						-	5.21	5.01	5.26	5.27	0.19		
- ออสเตรเลีย						-	2.71	2.52	2.72	2.67	-1.84		
- ยูเครน						-	0.95	0.66	0.88	0.98	11.36		
- US						-	1.75	1.56	0.92	1.43	55.43		
ประเทศผู้ส่งออกสำคัญ (29.58 ล้านตัน)													
ที่มา : USDA						ออสเตรีย (22.55%)	ยุโรป (21.20%)	รัสเซีย (20.19%)					
						อาร์เจนตินา (12.45%)	แคนาดา (10.10%)	ยูเครน (6.06%)					
ประเทศผู้นำเข้าสำคัญ (29.58 ล้านตัน)													
ที่มา : USDA						จีน (31.97%)	ซาอุดีอาระเบีย (15.82%)	อิหร่าน (8.41%)					
						ญี่ปุ่น (4.04%)	EU (3.37%)						
ไทยการนำเข้า (หน่วย : ตัน)													
ที่มา : ศุลกากร						ปี 2561	ปี 2562	ปี 2563	ปี 2564	ปี 2565 (ม.ค.-ต.ค.)			
- ออสเตรเลีย						148,217	383,704	793,654	755,567	85,596			
- UK						1	1	2	1	1			
- จีน						1.10	-	-	0.50	1			
- เนเธอร์แลนด์						141	-	47	-	-			
- สหรัฐ						-	16	37	-	-			
- ยูเครน						50	50	150	0.03	-			
- อื่น ๆ						1	0.05	0.005	1	20			
รวม						148,410	383,772	793,890	755,569	85,618			
สถานการณ์ในประเทศ (ข้อมูล ณ ต.ค. 65) ไม่มีการนำเข้าสินค้าข้าวบาร์เลย์เพื่อนำมาผลิตเป็นอาหารสัตว์ เนื่องจากผู้ผลิตอาหารสัตว์จะใช้ข้าวโพดเลี้ยงสัตว์เป็นวัตถุดิบหลัก ประกอบกับมีคุณค่าทางโภชนาการมากกว่าและมีราคาถูกกว่าข้าวบาร์เลย์													
ปี	ม.ค.	ก.พ.	มี.ค.	เม.ย.	พ.ค.	มิ.ย.	ก.ค.	ส.ค.	ก.ย.	ต.ค.	พ.ย.	ธ.ค.	รวม/เฉลี่ย
ราคา CIF (บาท/กก.) ที่มา : กรมศุลกากร													
ปี 2560	9.60	9.17	9.13	8.43	8.77	7.69	7.18	7.08	6.89	6.80	6.84	7.94	7.96
ปี 2561	7.85	8.12	8.12	8.15	8.90	8.03	8.40	8.67	9.16	9.41	9.72	9.87	8.70
ปี 2562	10.25	9.84	9.31	8.18	7.97	10.10	9.51	9.73	9.74	9.42	9.51	6.78	9.19
ปี 2563	6.78	7.04	7.53	7.50	8.21	7.37	6.19	6.38	6.78	6.78	6.72	6.26	6.96
ปี 2564	6.61	7.18	7.11	7.16	7.59	7.15	8.49	7.98	8.94	9.39	9.67	9.75	8.09
ปี 2565	11.01	10.09	11.41	10.98	11.65	12.44	12.96	13.63	15.09	15.07			12.43
ราคาซื้อขายล่วงหน้า (บาท/กก.) ที่มา : NCDEX (National Commodity & Derivatives Exchange)													
ปี 2560	8.67	7.96	8.20	8.33	7.82	7.38	7.48	7.48	7.43	7.56	7.72	7.72	7.81
ปี 2561	7.54	7.18	6.76	6.57	6.91	7.16	7.49	7.35	7.59	8.16	8.75	8.66	7.51
ปี 2562	8.34	7.03	7.69	8.14	8.46	8.18	7.87	7.61	8.12	8.31	9.07	9.07	8.16
ปี 2563	8.60	7.41	6.75	6.84	6.48	6.01	5.87	5.70	5.84	5.85	5.93	5.79	6.42
ปี 2564	6.36	6.83	6.76	7.89	8.32	8.07	7.98	9.48	9.85	10.35	10.44	10.63	8.58
ปี 2565	10.22	8.70	9.62	14.14	14.19	14.20	14.35	13.85	13.90	14.20	14.25	13.14	12.90

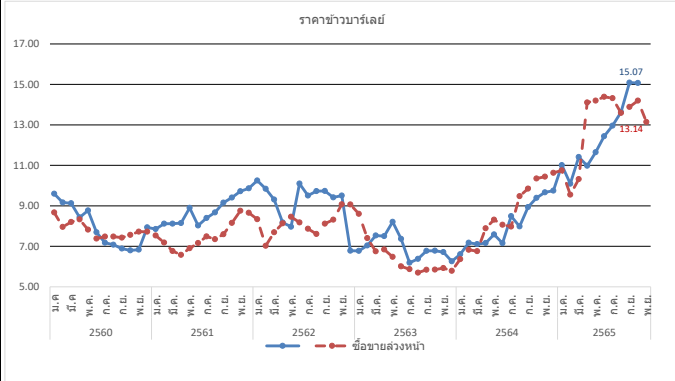

กรมการค้าภายใน กระทรวงพาณิชย์

กากคัสตีจีเอส

ประจำสัปดาห์ที่ 2 ของเดือนธันวาคม 2565 (13-16 ธ.ค. 65)

ที่มา : FAO	หน่วย : ล้านตัน	ปี 62	ปี 63	ปี 64	ปี 65	+ - %
ผลผลิต		60.18	53.59	58.12	59.88	3.03
- สหรัฐ		46.56	41.44	44.62	46.28	3.72
- จีน		6.51	5.63	6.22	6.10	-1.93
- ยุโรป		3.67	3.30	3.84	3.79	-1.30
- แคนาดา		1.70	1.53	1.58	1.61	1.90
- ไทย		0.70	0.67	0.67	0.74	10.45
ความต้องการใช้		59.85	53.29	58.32	59.88	2.67
- สหรัฐ		36.07	30.75	34.22	35.73	4.41
- จีน		6.64	5.79	6.38	6.27	-1.72
- ยุโรป		3.87	3.43	4.02	3.98	-1.00
- เม็กซิโก		1.88	1.99	1.96	1.97	0.51
- แคนาดา		1.70	1.75	1.79	1.82	1.68
นำเข้า		11.79	11.88	12.03	11.97	-0.50
ส่งออก		12.12	12.17	11.82	11.97	1.27
<p>ประเทศผู้ส่งออกสำคัญ สหรัฐ (90.27%) ยุโรป (2.90%) แคนาดา (2.81%) รัสเซีย (0.85%) อังกฤษ (0.60%)</p> <p>ประเทศผู้นำเข้าสำคัญ เม็กซิโก (16.44%) เกาหลีใต้ (10.18%) เวียดนาม (9.97%) ตุรกี (9.14%) อินโดนีเซีย (7.28%)</p>						
ราคาผู้ผลิตภาคการเกษตรสำคัญของโลก		ปี 2562	ปี 2563	ปี 2564	ปี 2565	+ - %
- US		4.92	6.63	6.05	5.72	-5.45
- จีน		5.28	5.22	7.62	6.72	-11.81
- ยุโรป		7.12	10.06	9.40	9.28	-1.28
- แคนาดา		4.92	6.63	6.03	6.17	2.32
- ไทย		6.29	5.54	7.46	6.28	-15.82
ไทย						(หน่วย : ตัน)
การนำเข้า		ปี 2561	ปี 2562	ปี 2563	ปี 2564	ปี 2565 (ม.ค.-ต.ค.)
ที่มา : ศุภการ	อเมริกา	879,408	564,881	609,087	367,146	121,117
	ลาว	22,002	19,784	20,111	10,442	11,314
	อื่นๆ	0.30	0.04	394	105	14,080
	รวม	901,410	584,665	629,592	377,693	132,445
ผู้นำเข้า 10 อันดับ						
ที่มา : ศุภการ	1 กรุงเทพบโรตุวัลส์					6 อาหารสัตว์ไทยสวนหลวง
	2 ไทย ฟู้ดส์ อาหารสัตว์					7 เอสพีที ฟีดซัพพลาย
	3 ส.ไทยเจริญพรพาณิชย์					8 เอ.เอ็น.พี อกรีเทรค
	4 เพ็ดมาร์ท					9 โฟรโต อินเตอร์
	5 โพรเกรส (59) อิมพอร์ท เอจ็กซ์พอร์ต					10 ชันพีด
<p>สถานการณ์รายสัปดาห์ (U.S. Grains Council) F.O.B. กากคัสตีจีเอส ราคาสัปดาห์นี้อยู่ที่ 11.94 บาท/กก. (343.30 เหรียญสหรัฐฯ/ตัน) ราคากากคัสตีจีเอสปรับตัวสูงขึ้นจากสัปดาห์ก่อน เนื่องจากผลผลิตภาคการเกษตรลดลง แต่ความต้องการใช้ในประเศยังมีอย่างต่อเนื่อง</p> <p>(ณ ต.ค. 65) มีผู้ประกอบการนำเข้า 13,086.97 ตัน โดยนำเข้าจากสหรัฐอเมริกา เพื่อใช้เป็นวัตถุดิบอาหารสัตว์</p>						

1. กาก DDGS คือ Distillers Dried Grains With Solubles ผลิตภัณฑ์ที่เหลือจากการผลิตเอทานอลแอลกอฮอล์ด้วยข้าวโพด โดยการกลั่นแยกเอาเอทานอลออกออกไปแล้วนำกากที่เหลือไปทำให้แห้ง

- มีลักษณะเป็นผงหยาบสีเหลืองทอง มีกลิ่นหอม ของแอลกอฮอล์และน้ำตาลไซรัป
- นำมาใช้ผลิตอาหารสัตว์ (ทั้งผงแห้งและอัดเม็ด) โดยเฉพาะอาหารวัวเนื้อ/วัวนม/สุกร/ไก่
- ทดแทนได้ทั้งแหล่งพลังงานและโปรตีน โดยมีโปรตีน 26-28% (ระดับโปรตีนข้าวโพด 8%) ระดับโปรตีนกากข้าวเหลือง (44%)
- อาหารวัวเนื้อ/วัวนม/สุกร/ไก่

2. สถานการณ์ ปี 2565 (ที่มา : FAO) ณ ก.ย. 65

- FAO คาดการณ์ผลผลิตปี 2565 เพิ่มขึ้นจากปีก่อน 3.03% เพิ่มความต้องการใช้เพิ่มขึ้น 2.67%

คาดว่าการณ์ตัวของอุตสาหกรรมเพาะเลี้ยงสัตว์น้ำจะเพิ่มความต้องการใช้ DDGS อย่างไรก็ตามความต้องการใช้ขึ้นอยู่กับอุตสาหกรรมเอทานอล แอลกอฮอล์ เป็นต้น

3. อัตราการนำเข้า

- พรก. พิกัดอัตราศุลกากร 2565 (ฉบับที่ 7) ที่ กก.ละ 10 บาท
- ยุกพื้นภายใต้ WTO 9% ตามอัตราสภาพ
- ภายใต้ความตกลง FTA อาเซียน - จีน - อินเดีย - ญี่ปุ่น -เกาหลี -ออสเตรเลีย -นิวซีแลนด์ (ยกเว้นอาหาร)
- ภายใต้ความตกลง FTA ไทย - ออสเตรเลีย - ชิลี - ญี่ปุ่น - นิวซีแลนด์ -เปรู (ยกเว้นอาหาร)

4. ระเบียบ วิธีปฏิบัติในการนำเข้า

1. ผู้นำเข้าเป็นเจ้าของกิจการผลิตอาหารสัตว์และได้รับการขึ้นทะเบียนไว้ตามกฎหมายว่าด้วยการควบคุมคุณภาพอาหารสัตว์ และไม่เป็นผู้ที่อยู่ระหว่างการออกใบอนุญาตนำเข้า/ปฏิบัติตามพระราชบัญญัติควบคุมคุณภาพอาหารสัตว์ พ.ศ. 2558 / เป็นอาหารสัตว์ควบคุมเฉพาะที่ต้องขอใบอนุญาตนำเข้าจากกรมปศุสัตว์/ผู้ขออนุญาตยื่นขออนุญาตนำเข้าต่อกรมปศุสัตว์
2. การแจ้งปริมาณการครอบครอง การนำเข้า สถานທີ່เก็บ การตรวจสอบสต็อก ตามประกาศ กกร. เมื่อ 1 ก.ค.65 ฉบับที่ 16 พ.ศ. 65

3. อัตราการทดแทน DDGS 1 กก. ทดแทนข้าวโพด ในสูตรอาหารสัตว์ได้ ดังนี้

- ไก่ 0.32 - 0.40 กก.
- สุกร 0.52 - 0.70 กก.

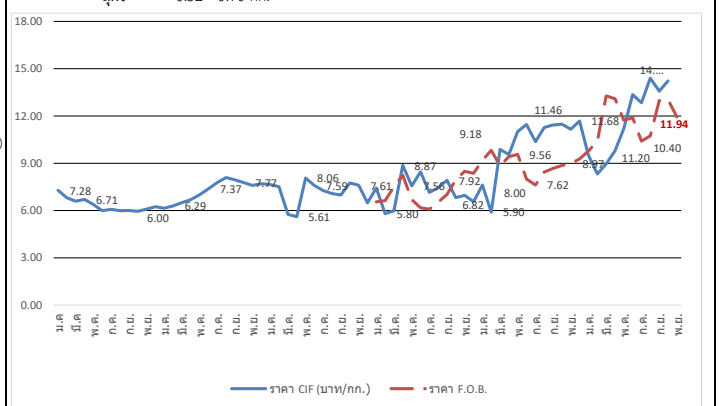

ปี	ม.ค.	ก.พ.	มี.ค.	เม.ย.	พ.ค.	มิ.ย.	ก.ค.	ส.ค.	ก.ย.	ต.ค.	พ.ย.	ธ.ค.	รวมเฉลี่ย
ราคา CIF (บาท/กก.) ที่มา : กรมศุลกากร													
ปี 2560	7.28	6.81	6.59	6.71	6.38	5.99	6.08	5.99	6.00	5.95	6.08	6.24	6.34
ปี 2561	6.14	6.29	6.50	6.69	6.99	7.37	7.77	8.10	7.95	7.77	7.60	7.70	7.24
ปี 2562	7.65	7.52	5.75	5.61	8.06	7.59	7.26	7.08	6.99	7.75	7.61	6.48	7.11
ปี 2563	7.43	5.80	5.98	8.87	7.56	8.45	7.15	7.44	7.92	6.82	6.96	6.56	7.25
ปี 2564	7.61	5.90	9.87	9.55	11.01	11.46	10.37	11.27	11.43	11.48	11.16	11.68	10.23
ปี 2565	9.51	8.32	8.95	9.79	11.20	13.35	12.84	14.40	13.57	14.22			11.62
ราคา F.O.B. (บาท/กก.) ที่มา U.S. Grains Council													
ปี 2563	6.55	6.62	7.50	8.24	6.70	6.18	6.08	6.53	7.02	7.95	8.49	8.36	7.19
ปี 2564	9.18	9.82	8.84	9.42	9.56	8.00	7.62	8.45	8.67	8.86	8.97	9.28	8.89
ปี 2565	9.77	10.41	13.27	13.10	11.73	11.89	11.41	10.74	12.35	13.13	12.38	11.94	11.84

มะพร้าวผลแก่

ประจำสัปดาห์ที่ 2 ของเดือนธันวาคม 2565 (13 -16 ธ.ค.65)

ผลผลิต : ล้านตัน	ปี 62	ปี 63	ปี 64	ปี 65	%Δ
โลก พืชน้ำมัน (USDA)	580.99	607.51	604.15	644.40	↑ 6.66
เนื้อมะพร้าวแห้ง	5.70	5.59	5.86	5.86	
น้ำมันมะพร้าว	3.49	3.46	3.59	3.59	
ไทย มะพร้าวผลแก่ (สศก.)	0.87	0.87	0.91	0.95	↑ 3.63
การใช้ใน ปท. (สศก.) (ล้านตัน)	1.52	1.27	1.15	1.26	↑ 9.66
สัดส่วนการใช้ : บริโภคโดยตรง 35 % / อุตสาหกรรม กะทิสำเร็จรูป 60 % / สกัดน้ำมัน 5%					
มูลค่าผลผลิต (ล้านบาท)	8,420	8,878	8,063	6,681	
นำเข้า : ตัน ผล	179,551	356,934	196,332	127,182	
เนื้อแห้ง	0.005	134.08	-	18.00	
น้ำมันทั้งหมด	6,164	12,097	9,149	1,177	
กะทิ	40,098	61,453	56,983	37,669	
ส่งออก : ตัน ผล	63,436	100,289	137,641	123,196	
เนื้อแห้ง	97,943	43,018	4,729	2,518	
น้ำมันทั้งหมด	2,308	2,120	1,869	362	
กะทิ	263,121	250,769	239,163	172,893	
ช่วงออกสู่ตลาด	ออกตลอดปี	ออกมาก :	เม.ย. - ก.ค.		
แหล่งผลิตสำคัญ	ประจวบฯ 44.81%, ชุมพร 13.44%, สุราษฎร์ฯ 7.93%, นครศรีฯ 7.52%				
จำนวนครัวเรือน (ครัวเรือน)	163,104	163,104	168,528	168,528	
เนื้อที่ให้ผล : ล้านไร่	0.774	0.777	0.802	0.821	↑ 2.39
ผลผลิตต่อไร่ : กก.	1,120	795	813	822	↑ 1.11

1. สถานการณ์ ปี 2565 กษ.คาดการณ์ผลผลิตเพิ่มขึ้นเนื่องจากสภาพอากาศเอื้ออำนวย โรคและแมลงระบาดลดลง ประกอบกับมะพร้าวที่ปลูกในพื้นที่ว่างเปล่าปี 60 เริ่มให้ผลผลิตมากขึ้น

2. การจัดระบบการนำเข้า ปี 2563 - 2565 (มติ คกก.พืชน้ำมันและน้ำมันพืช 16 ก.ค.63, 21 ธ.ค.63, 19 ส.ค.64, 15 ธ.ค.64, 22 ก.ย.65 และมติ ครม. 20 ต.ค.63, 5 ต.ค.64)

	ในโควตา		นอกโควตา	
	ปริมาณ (ตัน)	ภาษี	ปริมาณ (ตัน)	ภาษี
มะพร้าวผล	2,317	20%		54%
เนื้อฝอย	10	20%		54%
น้ำมัน	401	20%		52%
เนื้อแห้ง	1,157	20%		36%

การบริหารการนำเข้า ปี 2563 - 2565

1) ผู้นำเข้าในโควตาต้องเป็นโรงงานที่ใช้เป็นวัตถุดิบในกิจการของตนเองและยังดำเนินการอยู่

2) กำหนดช่วงเวลานำเข้ามะพร้าวผลและมะพร้าวเนื้อแห้ง 2 ช่วง คือ ม.ค.-ก.พ. และ ก.ย.-ธ.ค. ส่วนมะพร้าวฝอย และน้ำมันมะพร้าว นำเข้าได้ตลอดทั้งปี

- AFTA ภาษีนำเข้ามะพร้าวผล/เนื้อฝอย/น้ำมันมะพร้าว 0% และเนื้อแห้ง 5% ไม่จำกัดปริมาณ โดยกำหนดช่วงเวลานำเข้า 2 ช่วง คือ ม.ค.-ก.พ. และ ก.ย.-ธ.ค.

3. มติคกก.พืชน้ำมันและน้ำมันพืช (22 ก.ย.65) และมติ ครม. (29 พ.ย.65)

- เปิดตลาด ปี 2566-2568 เช่นเดียวกับ ปี 2563-2565

- ผู้ประกอบการยื่นดีเซลการนำเข้ามะพร้าวภายใต้กรอบ AFTA ปี 2565 ช่วง 2 (ก.ย.-ธ.ค.)

- ขอความร่วมมือผู้ประกอบการชะลอการนำเข้าภายใต้ WTO นอกโควตา

- มาตรการปกป้องพิเศษ (SSG) ภายใต้ WTO และ AFTA โดยกำหนด Trigger volume ปี 2565 ที่ปริมาณ 305,336 ตัน เมื่อปริมาณนำเข้าถึง Trigger volume การนำเข้า WTO นอกโควตาปรับภาษีจาก 54% เป็น 72% และ AFTA ปรับภาษีจาก 0% เป็น 72%

4. กำหนดค่านำเข้า 2 ด้าน : ทำเรือกรุงเทพฯ และท่าเรือแหลมฉบัง

5. มาตรการภายในประเทศ :

- การควบคุมการขนย้าย มะพร้าวผลและผลิตภัณฑ์ ที่นำเข้ามาจากต่างประเทศเข้าและออกจากพื้นที่ 8 จังหวัด 16 อำเภอ ได้แก่ กทม. ชลบุรี สงขลา สตูล สุราษฎร์ธานี นครราชสีมา ชุมพรและปัตตานี ดังนี้

1) มะพร้าวผลแก่ ครั้งละตั้งแต่ 7,000 กก.ขึ้นไป 2) เนื้อมะพร้าวขาว ครั้งละตั้งแต่ 2,500 กก.ขึ้นไป

3) มะพร้าวเนื้อแห้ง ครั้งละตั้งแต่ 1,500 กก. ขึ้นไป ผลการดำเนินการ ปี 65 (ม.ค.-ต.ค.)

ผล: 129,371 ตัน เนื้อฝอย: 8,287 ตัน เนื้อแห้ง: 391 ตัน และเนื้อขาว: 54 ตัน

- ขอความร่วมมือโรงงานชะลอนำเข้า 15 ธ.ค.65-30 ม.ค.66 และรับซื้อมะพร้าวผลในประเทศในราคา ณ หน้าโรงงานไม่ต่ำกว่า 13 บาท/ผล (6 ธ.ค.65)

- ขอความร่วมมือ สพฉ. เข้มงวดการอนุญาตและตรวจสอบการขนย้ายมะพร้าว

นำเข้า (ม.ค.-ต.ค.65)	ผล: อินโดฯ (67%) เวียดนาม (33%) / ฝอย: เวียดนาม (45%) อินโดฯ (27%) / น้ำมัน (รวม): อินโดนีเซีย (87%) กะทิ: เวียดนาม (93%) อินโด (5%)
ส่งออก (ม.ค.-ต.ค.65)	ผล: จีน (92%) / ฝอย: สหรัฐฯ (43%) ปากีสถาน (20%) / แห้ง: จีน (95%) / น้ำมัน (รวม): เยอรมัน (30%) อังกฤษ (15%) กะทิ: สหรัฐฯ (83%) แคนาดา (19%)

สถานการณ์ปัจจุบัน

ผลผลิตออกสู่ตลาดน้อยตามฤดูกาล ขณะที่โรงงานชะลอนำเข้าตั้งแต่ 15 ธ.ค.65-30 ม.ค.66

ราคาที่เกษตรกรขายได้เฉลี่ยทั้งประเทศอยู่ที่ 10.19 บาท/ผล และแหล่งผลิตสำคัญเคลื่อนไหว ดังนี้ จ.ประจวบคีรีขันธ์: 10-11 บาท/ผล ชุมพร: 7-9 บาท/ผล สุราษฎร์ธานี: 9-10 บาท/ผล และนครศรีธรรมราช: 5-6 บาท/ผล

แนวโน้ม

- ผลผลิตจะเริ่มทยอยออกสู่ตลาดมากขึ้นตามลำดับ โดยจะออกกระจุกตัวช่วง เม.ย.-ก.ค. 66

แนวโน้มภาวะการค้าและราคาจะเคลื่อนไหวไม่มากนัก เนื่องจากโรงงานยังมีสต็อกผลิตภัณฑ์รอการส่งออกอยู่จำนวนหนึ่ง

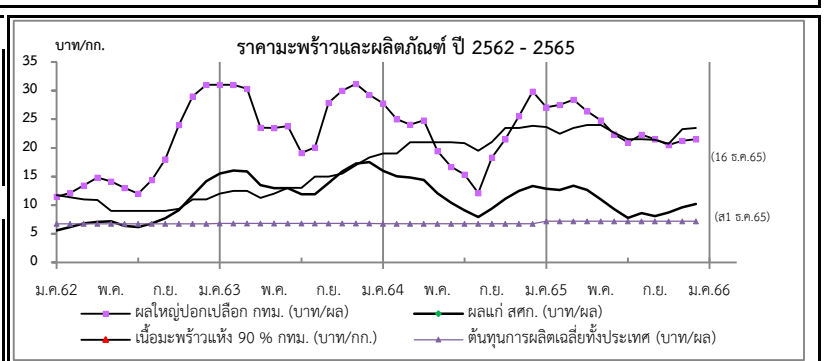

ราคาเกษตรกรขายได้	ปี	ม.ค.	ก.พ.	มี.ค.	เม.ย.	พ.ค.	มิ.ย.	ก.ค.	ส.ค.	ก.ย.	ต.ค.	พ.ย.	ธ.ค.	เฉลี่ย
มะพร้าวผลแก่ใหญ่ (สศก.)	2562	5.59	6.18	6.81	7.08	7.16	6.41	6.16	6.79	7.69	9.17	11.71	14.21	7.76
(บาท/ผล)	2563	15.54	16.06	15.88	13.51	12.97	12.98	11.92	11.91	13.85	15.89	17.29	17.52	14.36
	2564	16.56	15.03	14.82	14.43	12.08	10.40	9.09	7.93	9.43	11.12	12.47	13.35	12.37
	2565	12.87	12.67	13.37	12.63	11.00	9.33	7.77	8.64	8.08	9.64	10.19	(ธ 25.ค.65)	10.56
ราคาส่ง														
มะพร้าวผล (ปอก)	2562	11.50	12.13	13.45	14.83	14.13	13.00	12.00	14.39	18.00	24.00	29.00	31.00	17.29
ทับสะแก ผลใหญ่ (บาท/ผล)	2563	31.00	31.00	30.32	23.52	23.50	23.81	19.11	20.08	27.90	30.00	31.18	29.26	26.72
	2564	27.77	25.00	24.04	24.79	19.44	16.69	15.35	12.14	18.31	21.31	25.55	29.85	21.69
	2565	27.10	27.50	28.41	26.41	24.83	22.38	21.00	22.30	21.50	20.50	21.24	21.50	23.72
เนื้อแห้ง 90%														
(หน้าโรงงาน) (บาท/กก.)	2562	11.75	11.37	11.00	10.89	9.00	9.00	9.00	9.00	9.00	9.38	11.00	11.00	10.12
	2563	12.02	12.50	12.50	11.00	12.00	13.00	13.00	15.00	15.00	15.50	17.00	18.33	13.90
	2564	19.00	19.00	21.00	21.00	21.00	21.00	20.85	19.50	21.02	23.50	23.50	23.83	21.18
	2565	23.63	22.50	23.46	24.00	24.00	22.64	21.50	21.50	21.41	20.72	23.29	23.50	22.68
เนื้อมะพร้าวขาว (หน้าโรงงาน) (บาท/กก.)	2562	20.00	20.00	20.00	20.67	21.00	21.00	20.20	20.91	29.00	33.81	37.16	39.00	25.23
	2563	39.00	39.00	39.00	37.76	38.00	38.14	34.16	35.20	39.15	40.00	40.47	40.19	38.34
	2564	39.80	39.00	38.04	38.00	37.81	31.69	27.68	23.10	27.00	31.94	36.23	40.58	34.24
	2565	39.38	39.00	39.61	37.82	34.39	28.93	22.69	22.43	21.95	21.00	23.74	24.50	29.62

สับปะรด

ประจำสัปดาห์ที่ 2 เดือนธันวาคม 2565 (วันที่ 13 - 16 ธ.ค.65)

ผลผลิต	2562	2563	2564	2565	± %Δ
โลก (ล้านตัน)	27.93	28.05	28.50	n/a	
ไทย (ล้านตัน)	1.825	1.681	1.718	1.756	2.21
ช่วงผลผลิตออกมาก	รุ่นที่ 1 พ.ค. - มิ.ย. และ รุ่นที่ 2 พ.ย.				
แหล่งผลิตสำคัญ	ประจวบคีรีขันธ์ ระยอง ราชบุรี ชลบุรี และเพชรบุรี				
พื้นที่เก็บเกี่ยว (ไร่)	485,399	449,777	455,492	457,255	0.39
ผลผลิตเฉลี่ย (กก./ไร่)	3,760	3,737	3,772	3,865	2.47
การใช้ (พยากรณ์)					
-บริโภคสด (ล้านตัน)	0.219	0.203	0.200	0.176	-12.00
-แปรรูปกระป๋อง+น้ำ (ล้านตันสด)	1.606	1.478	1.518	1.580	4.08
ส่งออก (กรมศุลกา) (ม.ค.-ต.ค.)					
- ปริมาณ (ล้านตัน)	0.515	0.361	0.456	0.434	26.32
- มูลค่า (ล้านบาท)	15,659	15,174	19,959	20,065	31.53
ประเทศคู่ค้า ปี 2565 (ม.ค.-ต.ค.)					
สับปะรดกระป๋อง	สหรัฐอเมริกา 25% เยอรมนี 5% รัสเซีย 4%				
น้ำสับปะรดเข้มข้น	เนเธอร์แลนด์ 37% สหรัฐอเมริกา 18% สเปน 9%				
สับปะรดกวน	สหรัฐอเมริกา 37% รัสเซีย 7% จีน 6%				
สับปะรดสด	มาเลเซีย 66% จีน 30% สิงคโปร์ 1%				
อื่นๆ - อบแห้ง	UAE 20% จีน 15% รัสเซีย 7%				
- แช่แข็ง	จีน 68% สหรัฐอเมริกา 12% ญี่ปุ่น 8%				
ประเทศคู่แข่ง					
ฟิลิปปินส์ อินโดนีเซีย คอสตาริกา บราซิล					
อัตราแปรสภาพ					
สับปะรดกระป๋อง : สับปะรดสด = 1 : 3.3					
น้ำสับปะรด : สับปะรดสด = 1 : 4					
สับปะรดแห้ง/กวน : สับปะรดสด = 1 : 5					
สับปะรดแช่แข็ง : สับปะรดสด = 1 : 2.5					

1. สถานการณ์โลก

ปี 2564 ผลผลิตเพิ่มขึ้นจากปี 2563 ประมาณร้อยละ 1.83 เนื่องจาก สภาพอากาศเอื้ออำนวย ทำให้สับปะรดภาพรวมปรับเพิ่มขึ้น

2. สถานการณ์การผลิตและตลาดของไทย

2.1 การผลิต ปี 2565 สศก. พยากรณ์เนื้อที่เก็บเกี่ยวทั้งประเทศจะเพิ่มขึ้นจากปีที่ผ่านมา เนื่องจากราคาปรับขึ้นขยับตัวสูงขึ้นตั้งแต่ช่วงกลางปี 2562 ต่อเนื่องปี 2563 เกษตรกรจึงกลับมาดูแลแปลงและขยายพื้นที่การปลูกสับปะรด ปริมาณน้ำฝนเพียงพอส่งผลให้ผลผลิตต่อไร่เพิ่มขึ้นจากปีที่ผ่านมา และผลผลิตภาพรวมทั้งประเทศเพิ่มขึ้น

2.2 การตลาด ปี 2565 คาดว่าภาพรวมปริมาณผลผลิตจะเพียงพอต่อความต้องการของโรงงานแปรรูป ราคาที่เกษตรกรขายได้เคลื่อนไหวอยู่ในเกณฑ์ปกติ แต่ปัจจัยจากสถานการณ์ COVID-19 ในตลาดหลักสำคัญ อาจส่งผลให้ตลาดชะลอตัว คำสั่งซื้อลดลง รวมถึงปัญหาด้านโลจิสติกส์ (ตู้ขาด ค่าระวางสูง) และขาดแคลนแรงงานต่างด้าว อาจทำให้โรงงานลดกำลังการผลิตลง กระทบต่อเนื่องต่ออุตสาหกรรมทั้งระบบ

4. คณะกรรมการดูแลสินค้าสับปะรด

- กกก.นโยบายและพัฒนาสับปะรดแห่งชาติ โดยมีรองนายกรัฐมนตรีเป็นประธาน และ สศก. เป็นฝ่ายเลขานุการ
- คณะอนุกรรมการขับเคลื่อนการพัฒนาสับปะรด (ด้านผลิต แปรรูป ตลาด) โดยมีประธานและฝ่ายเลขาร่วมจาก 3 หน่วยงาน คือ กษ. อก. และ พณ.

3. มาตรการ

- มติ กกก.นโยบายและพัฒนาสับปะรดแห่งชาติ ครั้งที่ 1/2565 เมื่อวันที่ 26 พ.ค.65 เห็นชอบแนวทางการบริหารจัดการสับปะรด ปี 65 โดยใช้กลไก คพจ. และ พาณิชย์จังหวัด (เซลล์แมนจังหวัด) บริหารจัดการ Demand Supply ภายในจังหวัด รวม 5 แนวทาง ได้แก่ 1) เชื่อมโยงตลาดล่วงหน้า 2) กระจายผลผลิต 3) ส่งเสริมการบริโภค 4) ส่งเสริมการแปรรูป และ 5) ส่งเสริมการผลิตสับปะรดเพื่อบริโภคสด
- มาตรการบริหารจัดการผลไม้ ปี 65 โดย ค.ส.ส่งเสริมการเชื่อมโยงตลาด รถเร็ว เปิดพื้นที่จำหน่าย สนับสนุนการบริหารจัดการกระจายออกนอกแหล่งผลิต เป็นต้น

สถานการณ์ปัจจุบัน

สศก.พยากรณ์ (มิ.ย.65) ผลผลิตปี 2565 1.756 ล้านตัน เพิ่มขึ้นจากปี 2564 ร้อยละ 2 โดยผลผลิตจะออกสู่ตลาดมาก 2 ช่วง ได้แก่ พ.ค.-มิ.ย. (ร้อยละ 24) และ พ.ย. (ร้อยละ 10) ปัจจุบันพ้นช่วง peak ช่วงที่ 2 ของปี ผลผลิตเริ่มออกสู่ตลาดลดลง ราคาที่เกษตรกรขายได้เป็นไปตามกลไกตลาด โดยสัปดาห์นี้ ราคาปรับตัวลดลงจากสัปดาห์ที่ผ่านมาเล็กน้อย ราคาที่แผงและโรงงานรับซื้อลูกใหญ่ และลูกเล็ก อยู่ที่ กก.ละ 7.00-7.20 บ. และ 2.50-3.00 บ. ตามลำดับ

สำหรับการส่งออก ปี 2565 (ม.ค.-ต.ค.) ส่งออกได้รวม 0.434 ล้านตัน มูลค่า 20,065 ล้านบาท โดยปริมาณและมูลค่าเพิ่มขึ้นเมื่อเทียบกับช่วงเดียวกันของปีที่ผ่านมา ร้อยละ 15 และ 24 ตามลำดับ ทั้งนี้ ภาพรวมการส่งออกไปยังตลาดสำคัญมีแนวโน้มขยายตัวเพิ่มขึ้น จากสถานการณ์ COVID-19 ที่คลี่คลายลง

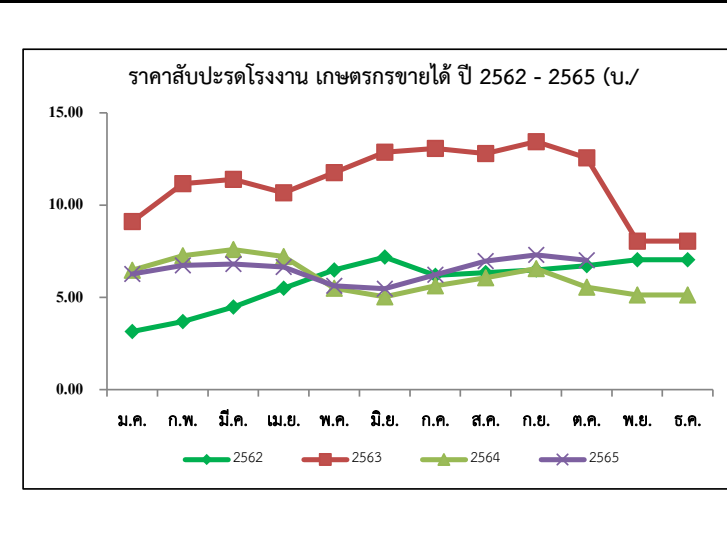

ราคาสับปะรดโรงงานที่เกษตรกรขายได้ (บาท/กก.)	ปี	ม.ค.	ก.พ.	มี.ค.	เม.ย.	พ.ค.	มิ.ย.	ก.ค.	ส.ค.	ก.ย.	ต.ค.	พ.ย.	ธ.ค.	เฉลี่ย
2561	3.32	4.25	3.76	2.93	2.29	1.75	2.09	2.32	3.12	3.35	2.83	2.86	2.97	
2562	3.15	3.69	4.48	5.49	6.48	7.18	6.19	6.34	6.48	6.72	7.04	7.76	5.91	
2563	9.11	11.16	11.39	10.67	11.76	12.87	13.07	12.80	13.44	12.56	8.05	6.24	10.68	
2564	6.47	7.26	7.59	7.21	5.49	5.03	5.63	6.06	6.56	5.56	5.13	5.61	6.16	
2565	6.26	6.73	6.80	6.65	5.62	5.47	6.22	6.96	7.30	7.01	6.95	7.10	6.50	

เงาะ

ประจำสัปดาห์ที่ 2 เดือนธันวาคม 2565 (13 - 16 ธันวาคม 2565)

	2562	2563	2564	2565	%	
ผลผลิต (ตัน)	279,980	270,053	283,619	265,608	-6.35	1. สถานการณ์การผลิต ปี 2565
- ภาคตะวันออก	191,504	211,090	198,060	216,420	9.27	พื้นที่เพาะปลูกในภาคตะวันออกและภาคใต้ลดลง เนื่องจากเกษตรกรปรับเปลี่ยนไปปลูกทุเรียน และมังคุด สำหรับผลผลิตภาคใต้ลดลงจากที่คาดการณ์ไว้มาก ผลจากสภาพอากาศไม่เอื้ออำนวย มีฝนตกชุกทำให้ต้นเงาะแตกยอดอ่อนแทนการออกดอก
- ภาคใต้	71,609	43,119	65,882	27,046	-58.95	
- ภาคอื่นๆ	16,867	15,844	19,677	22,142	12.53	2. แผนด้านการตลาด
แหล่งผลิตสำคัญ						มาตรการด้านการตลาดในประเทศและต่างประเทศ 18 มาตรการบริหารจัดการผลไม้ ปี 2565 ดังนี้
- ภาคตะวันออก	เม.ย. - มิ.ย. ตรารัต จันทบุรี และระยอง					(1) เร่งรัดตรวจและรับรอง GAP เป้าหมายไม่น้อยกว่า 120,000 แปลง (2) ช่วยเกษตรกร ผู้ประกอบการส่งออก
- ภาคใต้	ก.ค. - ก.ย. สุราษฎร์ธานี นครศรีธรรมราช และนราธิวาส					กระจายผลผลิตผลไม้ส่งออกนอกแหล่งผลิต กก.ละ 3 บาท (80,000 ตัน) (3) เสริมสภาพคล่องผู้ส่งออก :
พื้นที่ให้ผล (ไร่)	213,609	211,377	208,384	207,134	-0.60	สนับสนุนดอกเบี้ย 3% ระยะเวลา 6 เดือน (4) สนับสนุนให้ทำเกษตรพันธสัญญาการค้าซื้อขายล่วงหน้า/สัญญาข้อตกลง (30,000 ตัน) (5) ส่งเสริมการบริโภคผลไม้ในประเทศ : โหลดผลไม้ขึ้นเครื่องบินในประเทศฟรี
ผลผลิต/ไร่ (กก.)	1,311	1,278	1,361	1,282	-5.80	25 กก. (6) สนับสนุนกล่อง พร้อมค่าจัดส่งผลไม้จากเกษตรกร กลุ่มเกษตรกร สหกรณ์ไปยังผู้บริโภคโดยตรง (300,000 กล่อง) (7) สนับสนุนรถ เรด mobile ไปรับซื้อผลไม้ และนำออกจำหน่ายสู่ผู้บริโภคโดยตรง (15,000 ตัน) (8) ประสานงานกับห้างท้องถิ่นและปั้มน้ำมันต่างๆ เปิดพื้นที่ระบายผลไม้ให้กับเกษตรกร (5,000 ตัน) (9) เซลล์โทรโมชั่น ส่งเสริมการขายไม้ในต่างประเทศ (จัดงาน Thai Fruits Golden Months 12 เมืองในจีน (10) เจรจาจับคู่ซื้อขายผลไม้ทางธุรกิจจากระบบออนไลน์ (OBM) เน้นตลาดใหม่ (11) ส่งเสริมการส่งออกผลไม้ในรูปแบบ Hybrid line : การจัดงานส่งเสริมการบริโภค (THAIFEX - ANUGA Asia)
การส่งออก						(12) ประชาสัมพันธ์ผลไม้ไทยในประเทศต่างๆ ทั่วโลก 5 ภาษา (อังกฤษ ไทย จีน ญี่ปุ่น เกาหลี) (13) อบรมให้ความรู้เกษตรกร : เรื่องการค้าออนไลน์ และหลักสูตรการส่งออกเบื้องต้น (1,000 ราย) (14) ผ่อนปรนกฎระเบียบการเคลื่อนย้ายแรงงานระหว่างภาค (15) กอ.รมน.สนับสนุนกำลังพลช่วยเหลือเกี่ยวและขนย้ายผลไม้ (16) เซลล์แมนจังหวัดและเซลล์แมนประเทศช่วยระบายผลไม้ของเกษตรกรทั้งในและต่างประเทศ (17) บังคับใช้กฎหมายโดยเคร่งครัด : พ.ร.บ.ว่าด้วยราคาสินค้าและบริการ พ.ร.บ.มาตราซึ่งดวงวัด และพ.ร.บ.การแข่งขันทางการค้า (18) เร่งรัดเปิดด่านชายแดนทั้ง 9 ด่านใน 4 จังหวัดชายแดนภาคใต้ (สงขลา สตูล ยะลา นราธิวาส)
- ผลสด ปริมาณ (ตันสด)	15,912	11,796	11,828	28,736	(ม.ค.-ต.ค.)	3. คณะกรรมการดูแลสินค้าผลไม้
มูลค่า (ล้านบาท)	294	172	240	413		สินค้าผลไม้มีคณะกรรมการพัฒนาและบริหารจัดการผลไม้ดูแลรับผิดชอบ โดยมีรัฐมนตรีว่าการกระทรวงเกษตรและสหกรณ์เป็นประธาน และอธิบดีกรมส่งเสริมการเกษตรเป็นกรรมการและเลขานุการ
- แปรรูป ปริมาณ (ตันสด)	4,644	2,825	2,785	2,728		
มูลค่า (ล้านบาท)	222	155	163	202		
ประเทศคู่ค้า						
- เงาะสด	มาเลเซีย 38% เวียดนาม 29% ลาว 14%					
- เงาะกระป๋อง	จีน 20% กัมพูชา 19% เกาหลี 12%					
- เงาะกระป๋องสอดสับประด	อเมริกา 56% มาเลเซีย 16% สิงคโปร์ 8%					
สัดส่วนผลไม้						
- บริโภคสดภายในประเทศ 95%						
- ส่งออก 5%						

สถานการณ์ปัจจุบัน
สิ้นสุดฤดูการผลิตเงาะแล้ว

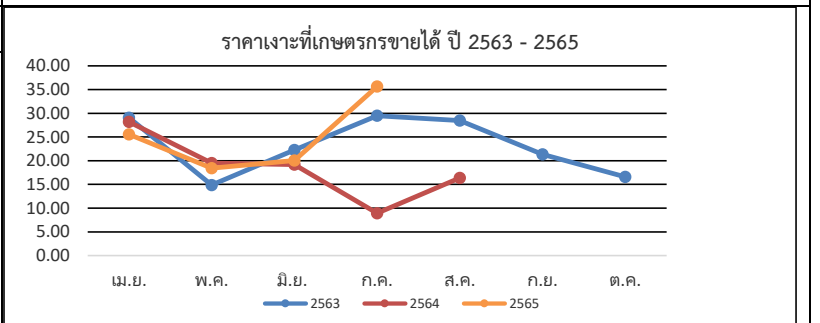

ราคาเงาะที่เกษตรกรขายได้ (บาท/กก.)													
ปี	ม.ค.	ก.พ.	มี.ค.	เม.ย.	พ.ค.	มิ.ย.	ก.ค.	ส.ค.	ก.ย.	ต.ค.	พ.ย.	ธ.ค.	เฉลี่ย
2561	-	-	-	37.64	35.21	17.41	28.92	14.93	14.56	27.50	28.25	-	23.14
2562	-	-	-	25.67	24.59	28.24	29.03	18.55	16.02	13.28	-	-	25.82
2563	-	-	-	29.06	14.88	22.25	29.48	28.47	21.35	16.58	-	-	23.48
2564	-	-	-	-	28.19	19.53	19.16	8.93	16.36	-	-	-	19.46
2565	-	-	-	-	25.55	18.43	20.02	35.66	-	-	-	-	23.79

มังคุด

ประจำสัปดาห์ที่ 2 เดือนธันวาคม 2565 (วันที่ 13 - 16 ธันวาคม 2565)

	2562	2563	2564	2565 ^f	% Δ
ผลผลิต (ตัน)	352,800	336,873	270,773	283,574	4.73
- ตะวันออก	180,318	213,226	107,450	222,655	107.22
- ใต้	172,098	122,616	162,477	59,659	-63.28
- อื่นๆ	384	1,019	846	1,260	48.94
ช่วงผลผลิตออกมา/แหล่งผลิตสำคัญ					
- ตะวันออก	พ.ค. - มิ.ย. (จันทบุรี ตราด และระยอง)				
- ใต้	มิ.ย. - ส.ค. (นครศรีธรรมราช ชุมพร และระนอง)				
พื้นที่ให้ผล (ไร่)	426,679	430,096	424,777	419,692	-1.20
ผลผลิตเฉลี่ย(กก./ไร่)	827	783	637	676	6.12
มูลค่าผลผลิต (ล้านบาท)	10.24	13.35	13.21	N/A	
การบริโภค (ตัน)					
- บริโภคสด	-55,189	47,425	13,552	N/A	
- แปรรูป	-568	479	1,505	N/A	
การส่งออก (สด+แช่แข็ง)				(ม.ค. - ต.ค.)	
- ปริมาณ (ตัน)	408,557	291,378	255,716	203,561	
- มูลค่า (ล้านบาท)	16,694	14,997	17,051	13,338	
ประเทศคู่ค้า					
- มังคุดสด	จีน 95% ออสเตรเลีย 4% อื่นๆ 1%				
- มังคุดแช่แข็ง	สหรัฐอเมริกา 79% ใต้หวัน 17% มาเลเซีย 4%				

1. สถานการณ์การผลิตและการตลาด

1.1 ผลผลิต ปี 2565 สดก. คาดว่าผลผลิตมีแนวโน้มเพิ่มขึ้นจากปี 2564 เนื่องจากสภาพอากาศเอื้ออำนวยเป็นปกติ มีปริมาณน้ำเพียงพอในช่วงก่อนออกดอก และไม่มีฝนตกในช่วงออกดอก รวมทั้งอุณหภูมิเหมาะสม ทำให้ออกดอกและติดผลดี ประกอบกับต้นมังคุดได้พักสะสมอาหารจากการที่ติดผลน้อยเมื่อปีก่อน ส่งผลให้ผลผลิตมังคุดในปี 2565 คาดว่าจะเพิ่มขึ้นจากปีก่อน

1.2 การตลาด จากสถานการณ์การแพร่ระบาดของ COVID-19 ส่งผลให้ตลาดส่งออกหลัก (จีน) บังคับใช้มาตรการควบคุมโรคโควิด (Zero COVID) กับสินค้านำเข้าจากต่างประเทศ โดยเฉพาะสินค้าเกษตรและอาหาร ให้มีการปนเปื้อนเป็น 0 ส่งผลให้การส่งออกผลไม้ทางบกติดขัดและชะงักงัน

2. แนวทางการตลาดของกระทรวงพาณิชย์

มาตรการด้านการตลาดในประเทศและต่างประเทศ 18 มาตรการบริหารจัดการผลไม้ ปี 2565 ดังนี้

(1) เร่งรัดตรวจและรับรอง GAP เป้าหมายไม่น้อยกว่า 120,000 แปลง (2) ช่วยเกษตรกร ผู้ประกอบการ ล้างกระจายผลผลิตผลไม้ก่อนออกแหล่งผลิต กก.ละ 3 บาท (80,000 ตัน) (3) เสริมสภาพคล่องผู้ส่งออก : สนับสนุนดอกเบี้ย 3% และช่วยผู้ส่งออก กก.ละ 5 บาท (60,000 ตัน) (4) สนับสนุนให้ทำเกษตรพันธสัญญา การทำสัญญาซื้อขายล่วงหน้า/สัญญาข้อตกลง (30,000 ตัน) (5) ส่งเสริมการบริโภคผลไม้ในประเทศ : โหลดผลไม้ขึ้นเครื่องบินในประเทศ ฟรี 25 กก. (6) สนับสนุนส่งออก พร้อมค่าจัดส่งผลไม้จากเกษตรกร กลุ่มเกษตรกร สหกรณ์ไปยังผู้บริโภคโดยตรง (300,000 กล่อง) (7) สนับสนุนรถเร่รถ mobile ไปรับซื้อผลไม้ และนำออกจำหน่ายสู่ผู้บริโภคโดยตรง (15,000 ตัน) (8) ประสานงานกับห้างท้องถิ่นและบริษัทต่างๆ เปิดพื้นที่ระบายผลไม้ให้กับเกษตรกร (5,000 ตัน) (9) เซลส์โปรโมชันส่งเสริมการขายผลไม้ในต่างประเทศ (จัดงาน Thai Fruits Golden Months) 12 เมืองในจีน (10) เจริญจับคู่ซื้อขายผลไม้ทางธุรกิจในระบบออนไลน์ (OBM) เน้นตลาดใหม่ (11) ส่งเสริมการส่งออกผลไม้ในรูปแบบ Hybrid line : การจัดงานส่งเสริมการบริโภคผลไม้ระดับนานาชาติ (THAIFEX - ANUGA Asia) (12) ประชาสัมพันธ์ผลไม้ไทยไปในประเทศต่างๆ ทั่วโลก 5 ภาษา จัดทำคลิปวิดีโอและ Infographic 5 ภาษา (อังกฤษ ไทย จีน ญี่ปุ่น เกาหลี) (13) อบรมให้ความรู้เกษตรกร : เรื่องการค้าออนไลน์ และหลักสูตรการส่งออกเบื้องต้น (1,000 ราย) (14) ผ่อนปรนกฎระเบียบการเคลื่อนย้ายแรงงานระหว่างภาค (15) กอ.รมน.สนับสนุนกำลังพลช่วยเหลือและขนย้ายผลไม้ (16) เซลส์แมนจังหวัดและเซลส์แมนประเทศช่วยระบายผลไม้ของเกษตรกรทั้งในและต่างประเทศ (17) บังคับใช้กฎหมายโดยเคร่งครัด : พ.ร.บ.ว่าด้วยราคาสินค้าและบริการ พ.ร.บ.มาตราซึ่งตวงวัด และพ.ร.บ.การแข่งขันทางการค้า (18) เร่งรัดเปิดด่านชายแดนทั้ง 9 ด่านใน 4 จังหวัดชายแดนภาคใต้ (สงขลา สตูล ยะลา นราธิวาส)

3. คณะกรรมการดูแลสินค้าผลไม้

สินค้าผลไม้มีคณะกรรมการพัฒนาและบริหารจัดการผลไม้ดูแลรับผิดชอบ โดยมีรัฐมนตรีว่าการกระทรวงเกษตรและสหกรณ์เป็นประธาน และอธิบดีกรมส่งเสริมการเกษตรเป็นกรรมการและเลขาธิการ

สถานการณ์ปัจจุบัน

- สิ้นสุดฤดูกาลมังคุดภาคตะวันออก
- สิ้นสุดฤดูกาลมังคุดภาคใต้

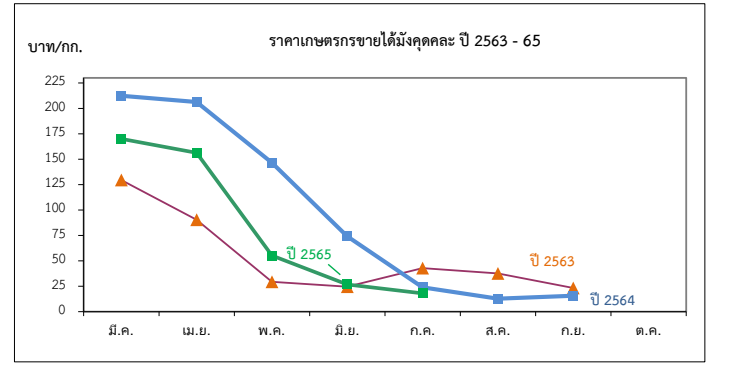

ราคาที่เกษตรกรขายได้มังคุดละ

หน่วย: บาท/กก.

ปี	ม.ค.	ก.พ.	มี.ค.	เม.ย.	พ.ค.	มิ.ย.	ก.ค.	ส.ค.	ก.ย.	ต.ค.	พ.ย.	ธ.ค.	เฉลี่ย
2559	-	-	-	77.93	55.75	28.99	41.08	28.26	21.40	19.87	-	-	35.56
2560	-	-	-	171.35	77.92	45.54	14.23	22.06	33.93	-	-	-	40.10
2561	-	-	143.09	114.70	85.88	50.55	30.41	18.35	12.35	-	-	-	43.57
2562	-	-	55.67	47.28	54.74	50.69	23.21	11.50	15.15	15.97	-	-	29.02
2563	-	-	129.50	90.31	29.29	24.49	42.92	37.65	23.29	-	-	-	39.63
2564	-	-	212.40	206.33	146.50	74.22	23.99	12.78	15.60	-	-	-	48.77
2565	-	-	170.00	156.37	55.29	26.78	18.00	-	-	-	-	-	55.70

ทุเรียน

ประจำสัปดาห์ที่ 2 เดือนธันวาคม 2565 (13 - 16 ธ.ค. 65)

	2562	2563	2564	2565*	± %Δ
ผลผลิต (ตัน)	1,017,097	1,116,066	1,216,728	1,236,754	1.65
- ภาคตะวันออก (3 จังหวัด)	497,396	550,035	579,281	732,330	26.42
- ภาคใต้	482,140	518,896	576,594	439,350	-23.80
- ภาคอื่นๆ	37,561	47,135	60,853	65,074	6.94
ช่วงผลผลิตออกมาก/แหล่งผลิตสำคัญ					
- ภาคตะวันออก	เม.ย. - มิ.ย	จันทบุรี ระยอง ตราด			
- ภาคใต้	ก.ค. - ส.ค.	ชุมพร ยะลา นครศรีธรรมราช สุราษฎร์ธานี			
พื้นที่ให้ผล (กก.)	729,466	797,732	865,486	936,489	8.20
ผลผลิต/ไร่	1,405	1,399	1,406	1,321	-6.05
มูลค่าผลผลิต (ล้านบาท)	104	127	126	N/A	-
การบริโภคในประเทศ (ตัน)					
- บริโภคสด	323,425	444,132	278,987	N/A	
- แปรรูป	20,342	22,321	24,259	N/A	
การส่งออก (สด+แช่แข็ง+แปรรูป)				(ม.ค.-ธ.ค.65)	
- ปริมาณ (ตัน)	680,873	649,643	925,397	810,295	
- มูลค่า (ล้านบาท)	51,036	72,070	119,058	109,541	
ประเทศคู่ค้า					
ทุเรียนสด	จีน 95%	ฮ่องกง 3%	มาเลเซีย 1%	อื่นๆ 1%	
ทุเรียนแปรรูป	จีน 96%	สหรัฐฯ 1%	อื่นๆ 3%		
แช่แข็ง	จีน (97%)	สหรัฐฯ (1%)	ออสเตรเลีย (1%)	อื่นๆ (1%)	
กวน	สหรัฐฯ (51%)	ออสเตรเลีย (27%)	ซีลี (12%)	อื่นๆ (10%)	
อบแห้ง	จีน (71%)	อิหร่าน (10%)	ลาว (6%)	อื่นๆ (13%)	

1. สถานการณ์การผลิตและการตลาด

1.1 ผลผลิต ปี 2565 สศก. คาดว่าผลผลิตมีแนวโน้มเพิ่มขึ้นจากปี 2564 เนื่องจากต้นทุเรียนที่ปลูกในปี 2560 เริ่มให้ผลในปีนี้ และการปรับเปลี่ยนพืชอื่นจาก ข้าพโคกเลี้ยงสัตว์ มันสำปะหลัง ยางพารา ไม้ผลอื่นๆ เพราะราคาทุเรียนในปีก่อนมีราคาเพิ่มขึ้น เป็นปัจจัยให้เกษตรกรเพิ่มพื้นที่การเพาะปลูก แต่จากการประเมินของ สศก. เมื่อเดือนกรกฎาคม 65 สถานการณ์ผลผลิตทุเรียนภาคใต้จาก 465,959 เหลือ 439,350 ลดลง 26,609 (-6.05)

1.2 การตลาด จากสถานการณ์การแพร่ระบาดของ COVID-19 ส่งผลให้ตลาดส่งออกหลัก (จีน) บังคับใช้มาตรการควบคุมโรคโควิด (Zero COVID) กับสินค้านำเข้าจากต่างประเทศ โดยเฉพาะสินค้าเกษตรและอาหาร ทำให้การขนส่งจากโรคโควิดให้เป็น 0 ส่งผลให้ทำให้การส่งออกผลไม้ทางบกผ่านด่านจีนเพิ่มความเข้มงวด จะส่งผลให้การจราจรติดขัดและชะลอตัว

2. แผนด้านการตลาดของกระทรวงพาณิชย์

มาตรการด้านการตลาดในประเทศและต่างประเทศ 18 มาตรการบริหารจัดการผลไม้ ปี 2565 ดังนี้

(1) เร่งรัดตรวจและรับรอง GAP เป้าหมายไม่น้อยกว่า 120,000 แปลง (2) ช่วยเกษตรกร ผู้ประกอบการ ส่ง กระจ่ายผลผลิตผลไม้ก่อนนอกแหล่งผลิต กก.ละ 3 บาท (80,000 ตัน) (3) เสริมสภาพคล่องผู้ส่งออก : ปลายน้ำ 1) ผลักดันส่งออก กก.ละ 4 บาท, 2) ส่งเสริมการขาย Offline Online : Magnet ห้างฯ ภัตตาคาร (4) การทำสัญญาซื้อขายล่วงหน้า/สัญญาข้อตกลง (30,000 ตัน) (5) ส่งเสริมการบริโภคผลไม้ในประเทศ (6) สนับสนุนกล่อง พร้อมคำจัดส่งผลไม้จากเกษตรกร กลุ่มเกษตรกร สหกรณ์ไปยังผู้บริโภคโดยตรง (300,000 กล่อง) (7) สนับสนุนรถ เรด โมบิล ไปรับซื้อผลไม้ และนำออกจำหน่ายผู้บริโภคโดยตรง (15,000 ตัน) (8) ประสานงานกับห้างท้องถิ่นและปั้มน้ำมันต่างๆ เปิดพื้นที่ระบายผลไม้ให้กับเกษตรกร (5,000 ตัน) (9) เซลล์โปรโมชันส่งเสริมการขายผลไม้ต่างประเทศ (จัดงาน Thai Fruits Golden Months) 12 เมืองในจีน (10) เจรจาจับคู่ซื้อขายผลไม้ทางธุรกิจในระบบออนไลน์ (OBM) เน้นตลาดใหม่ (11) ส่งเสริมการส่งออกผลไม้ในรูปแบบ Hybrid line : การจัดงานส่งเสริมการบริโภคผลไม้ระดับนานาชาติ (THAIFEX - ANUGA Asia) (12) ประชาสัมพันธ์ผลไม้ไทยไปในประเทศต่างๆ ทั่วโลก 5 ภาษา จัดทำคลิปลิงวิดีโอและ Infographic 5 ภาษา (อังกฤษ ไทย จีน ญี่ปุ่น เกาหลี) (13) อบรมให้ความรู้เกษตรกร : เรื่องการค้าออนไลน์ และหลักสูตรการส่งออกเบื้องต้น (1,000 ราย) (14) ผ่อนปรนกฎระเบียบการเคลื่อนย้ายแรงงานระหว่างภาค (15) กอ.รมน.สนับสนุนกำลังพลช่วยเก็บเกี่ยวและขนย้ายผลไม้ (16) เซลล์แมนจังหวัดและเซลล์แมนประเทศช่วยระบายผลไม้ของเกษตรกรทั้งในและต่างประเทศ (17) บังคับใช้กฎหมายโดยเคร่งครัด : พ.ร.บ.ว่าด้วยราคาสินค้าและบริการ พ.ร.บ.มาตรา ชั่งตวงวัด และพ.ร.บ.การแข่งขันทางการค้า (18) เร่งรัดเปิดด่านชายแดนทั้ง 9 ด่านใน 4 จังหวัดชายแดนภาคใต้ (สงขลา สตูล ยะลา นราธิวาส)

3. คณะกรรมการดูแลสินค้าผลไม้

สินค้าผลไม้มีคณะกรรมการพัฒนาและบริหารจัดการผลไม้ดูแลรับผิดชอบ โดยมีรัฐมนตรีว่าการกระทรวงเกษตรและสหกรณ์เป็นประธาน และอธิบดีกรมส่งเสริมการเกษตรเป็นกรรมการและเลขาธิการ

สถานการณ์ปัจจุบัน

- ในประเทศ : ทุเรียนตามฤดูกาลปี 2565 ออกสู่ตลาดหมดแล้ว แต่ในบางพื้นที่มีทุเรียนนอกฤดู (ทุเรียนหวาย) ออกสู่ตลาดประปราย

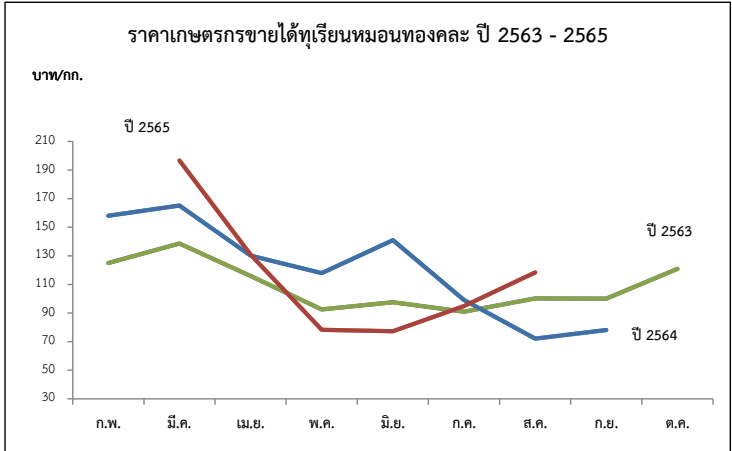

ปี	ก.พ.	มี.ค.	เม.ย.	พ.ค.	มิ.ย.	ก.ค.	ส.ค.	ก.ย.	เฉลี่ย	ก.พ.	มี.ค.	เม.ย.	พ.ค.	มิ.ย.	ก.ค.	ส.ค.	ก.ย.	ต.ค.	เฉลี่ย
พันธุ์ชะนี (บาท/กก.)										พันธุ์หมอนทอง (บาท/กก.)									
2561	-	-	38.06	48.50	50.16	43.81	20.39	-	42.51	-	120.00	73.46	88.36	78.43	76.42	62.52	78.63	-	78.16
2562	-	99.39	61.63	69.58	78.75	43.26	50.00	-	63.37	137.50	121.13	89.77	113.63	121.85	95.46	73.38	85.44	85.61	99.86
2563	-	110.78	98.51	65.94	58.90	51.04	50.00	-	68.28	125.00	138.64	115.92	92.52	97.63	90.95	100.30	100.00	120.98	102.15
2564	120.00	114.00	95.67	80.37	82.32	49.00	28.62	-	81.43	158.00	165.18	130.09	117.95	140.98	99.10	72.10	78.20	-	113.98
2565	-	-	99.12	47.77	36.30	41.73	68.33	-	59.83	-	196.67	130.76	78.29	77.28	94.86	118.48	-	-	103.35

ที่มา : *สำนักงานเศรษฐกิจการเกษตร ** ภาคกลาง+ภาคตะวันออก

ล่องกอง

ประจำสัปดาห์ที่ 2 เดือนธันวาคม 2565 (วันที่ 13 - 16 ธันวาคม 2565)

	2562	2563	2564	2565	% Δ
ผลผลิต (ตัน)	118,602	74,358	76,313	42,681	-44.07
- ภาคตะวันออก	21,257	22,993	20,656	19,419	-5.99
- ภาคเหนือ	20,809	16,969	19,476	21,199	8.85
- ภาคใต้	76,534	34,396	36,181	2,063	-94.30
ช่วงผลผลิตออกมา/แหล่งผลิตสำคัญ					
- ภาคตะวันออก	ก.ค. (33.28%) จันทบุรี ตราด ระยอง				
- ภาคเหนือ	ก.ย. - ต.ค. (70%) อุตรดิตถ์ สุโขทัย				
- ภาคใต้	ก.ย. (42.46%) สุราษฎร์ธานี นราธิวาส สตูล สงขลา				
พื้นที่ให้ผล (ไร่)	236,090	222,950	207,205	194,661	-6.05
ผลผลิต/ไร่ (กก)	502	334	368	219	-40.49
จำนวนครัวเรือน	146,405	146,122	138,354	113,994	
การบริโภค (ตัน)					
- บริโภคสด	117,194	72,646	74,861	N/A	
การส่งออก					ม.ค. - ต.ค. 65
- ปริมาณ (ตัน)	1,408	1,712	1,452	3,834.00	
- มูลค่า (ล้านบาท)	31.60	42.86	36.46	83.00	
ประเทศคู่ค้า	มาเลเซีย 42% เนเธอร์แลนด์ 19%				

สถานการณ์ปัจจุบัน
- ผลผลิตล่องกองภาคเหนือ สิ้นสุดฤดูกาลแล้ว

1. สถานการณ์การผลิตและการตลาด

1.1 การผลิต สศก. คาดการณ์ผลผลิตลดลงจากปีที่ผ่านมา เนื้อที่ให้ผลโดยรวมลดลง เนื่องจากเกษตรกรปรับเปลี่ยนไปปลูกทุเรียน สำหรับผลผลิตต่อเนื่องที่ให้ผลลดลง เนื่องจากมีฝนตกตั้งแต่เดือนมกราคมเป็นต้นมา ดอกและผลร่วงออกเป็นใบอ่อนแทนการออกดอก ส่งผลให้ผลผลิตต่อไร่ลดลงตาม

1.2 การตลาด ล่องกองมีอายุการเก็บรักษาสั้น เม่าเสียหายและส่วนใหญ่บริโภคสดภายในประเทศ จึงต้องการกระจายให้ถึงผู้บริโภคโดยเร็ว

2. แนวทางบริหารจัดการผลไม้ ปี 2565 ดังนี้

1) ขอความร่วมมือ ผวจ. ม่อนผันและอำนาจความสะดวกการเคลื่อนย้ายแรงงานและทหาร (กองทัพ/กอ.รมน.) ช่วยขนส่งล่องกองในพื้นที่ จขต.

2) ได้กำหนดมาตรการบริหารจัดการผลไม้เชิงรุก ปี 2565 ครอบคลุมตลอดห่วงโซ่ ตั้งแต่ต้นน้ำ กลางน้ำ และปลายน้ำ รวม 18 มาตรการ เพื่อให้การบริหารจัดการมีประสิทธิภาพมากยิ่งขึ้น โดยมีมาตรการสำคัญ ดังนี้

2.1) ตลาดในประเทศ : ส่งเสริมการทำสัญญาซื้อขายผลไม้คุณภาพล่วงหน้า (อภก้อยโมเดล) ช่วยเชื่อมโยงและกระจายผลไม้ออกนอกแหล่งผลิต (สนับสนุน กก.ละ 3 บ.) รวมทั้งจัดพื้นที่ขายให้เกษตรกร ผ่านห้าง/ห้างท้องถิ่น ตลาด รถผลไม้ แพลตฟอร์มออนไลน์ การขนส่ง ผ่านไปรษณีย์และแพลตฟอร์มขนส่ง และหัวผลไม้ขึ้นเครื่องบินในประเทศฟรี 25 กก. จัดกิจกรรมรณรงค์ประชาสัมพันธ์กระตุ้นการบริโภคภายในประเทศ

2.2) เสริมสภาพคล่อง : สนับสนุนการชดเชยดอกเบี้ยเงินกู้ ร้อยละ 3 ระยะเวลา 6 เดือน

2.3) ต่างประเทศ : สศ. จัดกิจกรรมส่งเสริมการจำหน่าย รณรงค์ประชาสัมพันธ์การบริโภคผลไม้ในรูปแบบออนไลน์ ออฟไลน์ และไฮบริด

2.4) มาตรการเพิ่มเติม : 1) ทีมเซลส์แมนจังหวัดและประเทศช่วยระบายผลไม้ของเกษตรกรทั้งในและต่างประเทศ และ 2) เร่งรัดการเปิดด่านชายแดน ทั้ง 9 ด่านใน 4 จขต (สงขลา สตูล ยะลา นราธิวาส)

3. คณะกรรมการดูแลสินค้าผลไม้

สินค้าผลไม้มีคณะกรรมการพัฒนาและบริหารจัดการผลไม้ดูแลรับผิดชอบ โดยมี รว.ภ.ช. เป็นประธาน และอธิบดีกรมส่งเสริมการเกษตรเป็นกรรมการและเลขานุการ

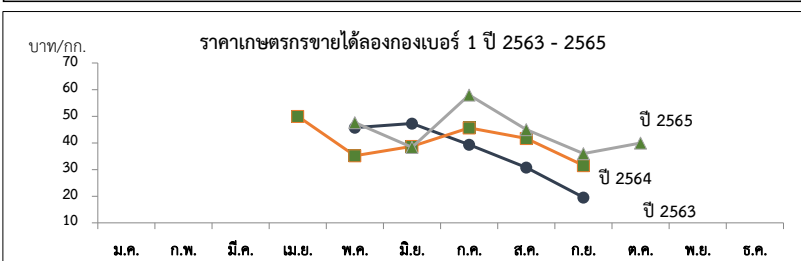

ปี	ราคาที่เกษตรกรขายได้ (ล่องกองเบอร์ 1)												เฉลี่ย
	ม.ค.	ก.พ.	มี.ค.	เม.ย.	พ.ค.	มิ.ย.	ก.ค.	ส.ค.	ก.ย.	ต.ค.	พ.ย.	ธ.ค.	
2559	-	-	-	62	53.59	42.93	54.47	43.52	32.16	16.86	28.00	-	42.91
2560	-	-	-	-	51.98	40.81	38.55	34.20	40.00	-	-	-	39.75
2561	-	-	-	70	54	33.32	46.11	35.71	26.67	-	-	-	36.87
2562	-	-	-	-	45.73	47.3	39.33	30.80	19.56	-	-	-	35.34
2563	-	-	-	50	35.2	38.68	45.61	41.67	31.54	-	-	-	38.69
2564	-	-	-	-	50.34	43.63	31.76	23.41	20.83	-	-	-	32.09
2565	-	-	-	-	47.59	38.39	58.00	45.00	35.50	40.00	50.00	-	52.89

ที่มา : สำนักงานเศรษฐกิจการเกษตร/สพจ.จันทบุรี/สพจ.อุตรดิตถ์

กรมการค้าภายใน กระทรวงพาณิชย์

ธันวาคม 2565

ลำไย

ประจำสัปดาห์ที่ 2 เดือน ธันวาคม 2565 (วันที่ 13 - 16 ธันวาคม 2565)

	2562	2563	2564	2565	%	
ผลผลิต (ตัน)	1,176,361	1,182,488	1,567,087	1,655,367	5.63	1. สถานการณ์การผลิตและการตลาดปี 2565 1.1 การผลิต : สศก.คาดการณ์ผลผลิตลำไยทั่วประเทศ จำนวน 1,655,367 ตัน เนื้อที่ให้ผลรวมทั้งประเทศเพิ่มขึ้นเล็กน้อย จากต้นลำไยที่ปลูกในปี 2562 ซึ่งเกษตรกรปลูกแทนลำไยจี่ และไม่ผลอื่น เริ่มให้ผลผลิตได้ในปีนี้ ผลผลิตต่อเนื่องที่ให้ผลลดลง เนื่องจากราคาลำไยที่เกษตรกรขายได้ในปี 2564 ลดลงจากปีที่ผ่านมา จึงไม่ตั้งใจให้เกษตรกร บำรุงดูแล และลดการใส่ปุ๋ย แต่โดยรวมผลผลิต ปี 2565 ยังคงเพิ่มขึ้นตามปริมาณเนื้อที่ให้ผล 1.2 การตลาด : สศก. คาดว่าตลาดส่งออกยังมีความต้องการอย่างต่อเนื่อง ที่สำคัญไทยยังรักษามาตรฐานการส่งออกได้ดี แต่อาจจะต้องเฝ้าระวังปัญหาการขาดแคลนตู้คอนเทนเนอร์ และค่าเงินบาทที่อ่อนค่าอย่างต่อเนื่อง ในการนี้ ทูตพาณิชย์ และทูตเกษตรในจีน เร่งเจรจาเพื่อสร้างความเชื่อมั่นและความเข้าใจเพื่อให้จีนผ่อนปรนมาตรการ รวมทั้งการผลักดัน แนวทางการกำหนดช่องทางพิเศษ (Green Lane) สำหรับผลไม้ไทย เพื่อให้กระบวนการตรวจสอบสินค้าผลไม้เข้า รวดเร็วขึ้น ตลอดจนได้มอบให้ สศ. เร่งหาตลาดใหม่ที่มีศักยภาพเพิ่มเติมเพื่อลดการพึ่งพิงตลาดจีน 2. มาตรการบริหารจัดการผลไม้เชิงรุก ปี 2565 (7 ต.ค.64) ครอบคลุมตลอดห่วงโซ่ ตั้งแต่ต้นน้ำ กลางน้ำ และปลายน้ำ รวม 18 มาตรการ โดยให้คณะกรรมการเดิม ของปีที่ผ่านมา จำนวน 16 มาตรการ และเพิ่มเติมอีก 2 มาตรการ เพื่อให้การบริหารจัดการมีประสิทธิภาพ มากยิ่งขึ้น โดยมีมาตรการด้านการตลาดที่สำคัญ ดังนี้ 1) ตลาดในประเทศ : กรมการค้าภายใน ส่งเสริมการทำสัญญาซื้อขายผลไม้คุณภาพล่วงหน้า (อมก๊อไม่เคลด) ช่วยเชื่อมโยงและกระจายผลไม้ออกนอกแหล่งผลิต (สนับสนุน กก.ละ 3 บ.) รวมทั้งจัดหาพื้นที่ ขายให้เกษตรกร ผ่านห้าง/ห้างท้องถิ่น ตลาด รถผลไม้ แพคเกจจิ้งออนไลน์ การขนส่งผ่านไปรษณีย์และ แพคเกจจิ้งขนส่ง และหิ้วผลไม้ขึ้นเครื่องบินในประเทศฟรี 25 กก. จัดกิจกรรมรณรงค์ประชาสัมพันธ์กระตุ้น การบริโภคภายในประเทศ เป้าหมายรวม 133,300 ตัน 2) เสริมสภาพคล่อง : กรมการค้าภายใน สนับสนุนการบริหารจัดการในการส่งออก กิโลกรัมละ 4 บาท (เป้าหมาย 100,000 ตัน) เพื่อลดภาระต้นทุนที่เพิ่มขึ้นอันเนื่องมาจากสถานการณ์การแพร่ระบาดของ COVID-19 และชดเชยดอกเบี้ยร้อยละ 3 ระยะเวลา 6 เดือน (วงเงินกู้รวม 1,670 ล้านบาท) เพื่อลดภาระด้านเงินทุน หมุนเวียน และเพิ่มสภาพคล่องในการรับซื้อผลไม้ ให้แก่ กลุ่มเกษตรกร วิชาทกิจชุมชน สหกรณ์ ผู้ประกอบการ และโรงงานแปรรูป 3) ตลาดต่างประเทศ : กรมส่งเสริมการค้าระหว่างประเทศ จัดกิจกรรมส่งเสริมการจำหน่าย รมณร์คประชาชนพันธมิตรการบริโภคผลไม้ ในรูปแบบออนไลน์ ออฟไลน์ และไฮบริด 4) มาตรการเพิ่มเติม : 1) ทีมเซลล์แมนจังหวัดและทีมเซลล์แมนประเทศช่วยระดมผลไม้ออกของเกษตรกรทั้งใน และต่างประเทศ และ 2) เร่งรัดการเปิดด่านชายแดน ทั้ง 9 ด่านใน 4 จังหวัดชายแดนภาคใต้ (สงขลา สตูล ยะลา นราธิวาส) ซึ่งได้ดำเนินการเปิดด่านครบทั้งหมดแล้วเมื่อวันที่ 15 พ.ย.64
-ภาคเหนือ	779,803	816,856	954,820	1,064,318	11.47	
-ภาคตะวันออก	366,757	330,841	571,497	550,610	-3.65	
-ภาคอื่นๆ	29,801	34,791	40,770	40,439	-0.81	
ช่วงผลผลิตออกมาก/แหล่งผลิตสำคัญ การกระจายผลผลิต นอกฤดู : ในฤดู คือ 40 : 60						
-ภาคเหนือ	ม.ย. - ก.ย. เชียงใหม่ ลำพูน เชียงราย พะเยา น่าน ตาก ลำปาง และแพร่					
-ภาคตะวันออก	ม.ค. - พ.ค. และ ต.ค. - ธ.ค. จันทบุรี สระแก้ว ตราด					
พื้นที่ให้ผล (ไร่)	1,537,320	1,583,920	1,650,124	1,706,287	3.40	
ผลผลิต/ไร่ (กก.)	765	747	950	970	2.11	
จำนวนครัวเรือน (ครัวเรือน)	244,186	252,689	253,209	235,725	-6.90	
มูลค่าผลผลิต (ล้านบาท)	30,950	26,346	35,432			
บริโภคในประเทศ (ตัน)	117,636	118,246	287,578	303,070	5.39	
ส่งออก (ตัน/ล้านบาท)	ปี 2562	ปี 2563	ปี 2564	ปี 2565 (ม.ค.-ต.ค.65)		
- ปริมาณลำไยสด	583,297	464,824	633,131	315,779		
- มูลค่าลำไยสด	20,812	16,845	23,133	11,474		
- ปริมาณลำไยแช่แข็ง	28.75	77.3	158.97	101		
- มูลค่าลำไยแช่แข็ง	5.01	8.72	9.16	8.18		
- ปริมาณลำไยกระป๋อง	9,076	9,573	9,386	8,249		
- มูลค่าลำไยกระป๋อง	533	657	670	641		
- ปริมาณลำไยอบแห้ง	164,575	155,504	156,684	138,257		
- มูลค่าลำไยอบแห้ง	8,780	7,058	7,417	6,404		
ประเทศคู่ค้า						
ลำไยสด	จีน 78% อินโดนีเซีย 9% ฮองกง 4%					
ลำไยแช่แข็ง	จีน 70% ฮองกง 16% ญี่ปุ่น 10%					
ลำไยกระป๋อง	มาเลเซีย 26% จีน 24% อินโดนีเซีย 18%					
ลำไยอบแห้ง	จีน 92% เวียดนาม 5% ฮองกง 1%					
อัตราแปรสภาพ	ลำไยกระป๋อง 1 : 0.55 ลำไยอบแห้ง 1 : 0.33					
	ลำไยสด 100 กก. : ลำไยกระป๋อง 55.00 กก.					
	ลำไยสด 100 กก. : ลำไยอบแห้งทั้งหมด 33.33 กก.					
	ลำไยสด 100 กก. : ลำไยอบแห้งเฉพาะเนื้อ 10.00 กก.					

สถานการณ์ปัจจุบัน
- ผลผลิตลำไยภาคเหนือ (ในฤดู) ปี 2565 สิ้นสุดฤดูกาลเก็บเกี่ยวแล้ว

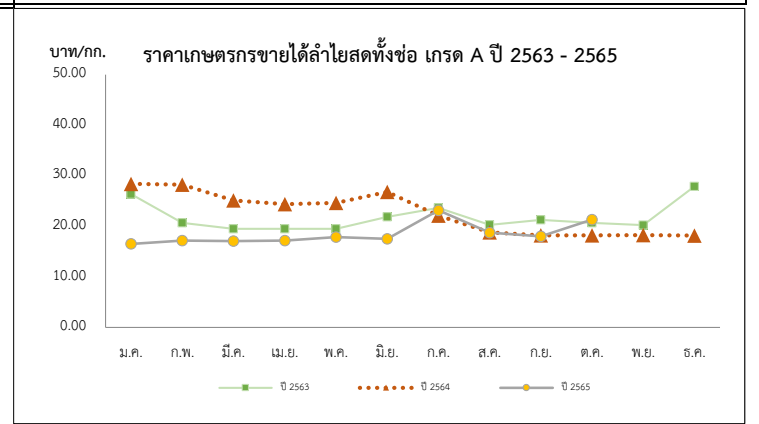

ราคาเกษตรกรขายได้ลำไยพันธุ์ดีตลอดทั้งข้อ เกรด A													บาท/กก.
ปี	ม.ค.	ก.พ.	มี.ค.	เม.ย.	พ.ค.	มิ.ย.	ก.ค.	ส.ค.	ก.ย.	ต.ค.	พ.ย.	ธ.ค.	เฉลี่ย
2561	29.29	27.88	25.50	25.72	24.50	27.45	260.01	24.32	27.56	29.99	30.63	30.74	26.72
2562	24.83	27.30	28.82	25.13	22.50	22.25	26.02	27.36	25.79	27.50	27.50	27.50	26.31
2563	26.36	20.68	19.50	19.50	19.50	21.88	23.66	20.30	21.29	20.69	20.24	27.89	22.28
2564	28.40	28.21	25.13	24.36	24.65	26.78	22.13	18.78	18.20	18.23	18.24	18.17	22.61
2565	16.51	17.17	17.06	17.17	17.86	17.50	23.17	18.77	18.00	21.33	-	-	20.00

ลีนจี

ประจำสัปดาห์ที่ 2 เดือนธันวาคม 2565 (วันที่ 13 - 16 ธันวาคม 2565)

	2562	2563	2564	2565	% Δ
ผลผลิต (ตัน)	23,029	33,998	36,233	48,824	34.75
- ภาคเหนือ	22,932	30,308	31,570	44,355	40.50
- ภาคตะวันออกเฉียงเหนือ	97	1,245	1,580	1,977	25.13
- ภาคกลาง	0	2,444	3,083	2,492	-19.17
เนื้อที่ให้ผลผลิต (ไร่)	102,555	99,985	98,506	97,830	-0.69
ผลผลิต/ไร่ (กก.)	225	340	368	499	35.60
แหล่งผลิต	เชียงใหม่ พะเยา น่าน เชียงราย				
ช่วงออกสู่ตลาดมาก	พฤษภาคม-มิถุนายน 90.38 %				
จำนวนครัวเรือน	18,696	18,911	18,139		
บริโภคสด (ตัน)	15,211	26,302	27,675		
ส่งออก (ตัน)	ปี 2562	ปี 2563	ปี 2564	ปี 2565	
- ปริมาณลีนจีสด	1,304	1,178	850	627	(ม.ค.-ต.ค.65)
- มูลค่าลีนจีสด	31	22	28	17	
- ปริมาณลีนจีกระป๋อง	3,106	3,107	3,563	3,667	
- มูลค่าลีนจีกระป๋อง	221	212	235	271	
- ปริมาณลีนจีอบแห้ง	1	4	26	61.00	
- มูลค่าลีนจีอบแห้ง	0.41	1	8	20	
ประเทศคู่ค้า					
- ลีนจีสด	มาเลเซีย 52% จีน 41% สิงคโปร์ 4%				
- ลีนจีแช่แข็ง	โปแลนด์ 75% รัสเซีย 19% ออสเตรเลีย 6%				
- ลีนจีกระป๋อง	อเมริกา 21% มาเลเซีย 13% เวียดนาม 13%				
- ลีนจีอบแห้ง	อเมริกา 82% รัสเซีย 12% ซาอุดี 3%				
อัตราแปรสภาพ	ลีนจีสด 100 กก. : ลีนจีกระป๋อง 48 กก. ลีนจีสด 100 กก. : ลีนจีอบแห้ง 10 กก.				

1. สถานการณ์การผลิตปี 2565
 สศก.คาดการณ์เนื้อที่ให้ผลรวมทั้งประเทศ ปี 2565 เพิ่มขึ้นจากปีที่ผ่านมาประมาณร้อยละ 34.75 เนื้อที่ให้ผลรวมทั้งประเทศลดลง จากที่เกษตรกรโค่นต้นลีนจีเพื่อปรับเปลี่ยนไปปลูกพืชอื่น เช่น ยางพารา มันสำปะหลัง และข้าวโพดเลี้ยงสัตว์ ส่วนผลผลิตรวมเพิ่มขึ้น จากสภาพอากาศที่หนาวเย็นใกล้เคียงกับปีที่ผ่านมา

2. มาตรการบริหารจัดการผลไม้เชิงรุก ปี 2565 (7 ต.ค.64)
 ครอบคลุมตลอดห่วงโซ่ ตั้งแต่ต้นน้ำ กลางน้ำ และปลายน้ำ รวม 18 มาตรการ โดยให้คงมาตรการเดิมของปีที่ผ่านมา จำนวน 16 มาตรการ และเพิ่มเติมอีก 2 มาตรการ เพื่อให้การบริหารจัดการมีประสิทธิภาพมากยิ่งขึ้น โดยมีมาตรการด้านการตลาดที่สำคัญ ดังนี้

1) ตลาดในประเทศ : กรมการค้าภายใน ส่งเสริมการทำสัญญาซื้อขายผลไม้คุณภาพล่วงหน้า (อเมก้อยโมเดล) ช่วยเชื่อมโยงและกระจายผลไม้ออกนอกแหล่งผลิต (สนับสนุน กก.ละ 3 บ.) รวมทั้งจัดหาพื้นที่ขายให้เกษตรกร ผ่านห้าง/ห้างท้องถิ่น ตลาด ไร่ผลไม้ แพลตฟอร์มออนไลน์ การขนส่งผ่านไปรษณีย์และแพลตฟอร์มขนส่ง และหัวผลไม้ขึ้นเครื่องบินในประเทศฟรี 25 กก. จัดกิจกรรมรณรงค์ประชาสัมพันธ์กระตุ้นการบริโภคภายในประเทศ เป้าหมายรวม 133,300 ตัน

2) เสริมสภาพคล่อง : กรมการค้าภายใน สนับสนุนการบริหารจัดการในการส่งออก กิโลกรัมละ 4 บาท (เป้าหมาย 100,000 ตัน) เพื่อลดภาระต้นทุนที่เพิ่มขึ้นอันเนื่องมาจากสถานการณ์การแพร่ระบาดของ COVID-19 และชดเชยดอกเบี้ยร้อยละ 3 ระยะเวลา 6 เดือน (วงเงินกู้รวม 1,670 ล้านบาท) เพื่อลดภาระด้านเงินทุนหมุนเวียน และเพิ่มสภาพคล่องในการรับซื้อผลไม้ ให้แก่ กลุ่มเกษตรกร วิชาสหกรณ์ ผู้ประกอบการ และโรงงานแปรรูป

3) ตลาดต่างประเทศ : กรมส่งเสริมการค้าระหว่างประเทศ จัดกิจกรรมส่งเสริมการจำหน่าย รมรศคู่ประชาสัมพันธ์การบริโภคผลไม้ ในรูปแบบออนไลน์ ออฟไลน์ และไฮบริด

4) มาตรการเพิ่มเติม : 1) ทีมเซลล์แมนจังหวัดและทีมเซลล์แมนประเทศช่วยระบายผลไม้ของเกษตรกรทั้งในและต่างประเทศ และ 2) เร่งรัดการเปิดด่านชายแดน ทั้ง 9 ด่านใน 4 จังหวัดชายแดนภาคใต้ (สงขลา สตูล ยะลา นราธิวาส) ซึ่งได้ดำเนินการเปิดด่านครบทั้งหมดแล้วเมื่อวันที่ 15 พ.ย.64

สถานการณ์ปัจจุบัน
 - ผลผลิตลีนจีของภาคเหนือ ปี 2565 สิ้นสุดฤดูกาลแล้ว

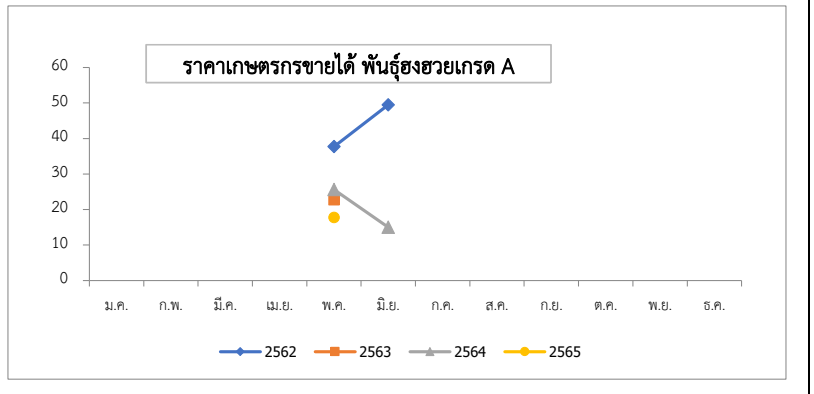

ปี	ม.ค.	ก.พ.	มี.ค.	เม.ย.	พ.ค.	มิ.ย.	ก.ค.	ส.ค.	ก.ย.	ต.ค.	พ.ย.	ธ.ค.	เฉลี่ย
2560	-	-	-	-	20.33	19.79	-	-	-	-	-	-	20.22
2561	-	-	-	-	24.17	13.83	-	-	-	-	-	-	22.15
2562	-	-	-	-	37.70	49.50	-	-	-	-	-	-	40.01
2563	-	-	-	-	22.78	-	-	-	-	-	-	-	22.78
2564	-	-	-	-	25.63	15.00	-	-	-	-	-	-	23.55
2565	-	-	-	-	17.75	-	-	-	-	-	-	-	17.75

ที่มา : สำนักงานเศรษฐกิจการเกษตร

กล้วยหอมทอง

ประจำสัปดาห์ที่ 2 เดือนธันวาคม (13 - 16 ธันวาคม 2565)

ผลผลิต	2562	2563	2564	2565	%	1. การผลิต การเพาะปลูกกล้วยหอมทอง มีอายุการเก็บเกี่ยวตั้งแต่ลงหน่อพันธุ์จนถึงเก็บผลผลิตได้ใช้เวลาประมาณ 8 - 11 เดือน (หลังจากตัดหัวปลีแล้ว 53 วัน จึงจะตัดเครือได้) ผลผลิตสามารถออกสู่ตลาดได้ตลอดปี 2. การตลาด ไทยได้โควตาส่งออกกล้วยหอมทองไปญี่ปุ่นปีละ 8,000 ตัน แต่ส่งออกได้เพียงปีละ 3,000 - 4,000 ตัน เนื่องจากผลผลิตไม่ได้ตามคุณภาพที่ญี่ปุ่นกำหนดสำหรับตลาดภายในประเทศส่วนใหญ่จะมีผู้รวบรวมท้องถิ่น นำไปจำหน่ายที่ตลาดกลาง และห้างสรรพสินค้า สำหรับเกษตรกรจะส่งเข้าโรงงานแปรรูปต่อไป 3. มาตรการ 3.1 กระทรวงเกษตรและสหกรณ์ - ส่งเสริมการผลิตกล้วยหอมแปลงใหญ่ โดยเน้นระบบ GAP 3.2 กระทรวงพาณิชย์ - กล้วยหอมเพื่อส่งออก เกษตรกรจะมีการทำสัญญาข้อตกลงซื้อขายกับผู้ประกอบการส่งออกไว้ล่วงหน้า - กรณีออกมากจะจุกตัว จะเร่งเชื่อมโยงตลาดปลายทาง ห้างสรรพสินค้า ผลักดันเข้าสู่การแปรรูปเพิ่มขึ้น และจัดสถานที่ให้เกษตรกรจำหน่ายให้กับผู้บริโภคโดยตรง
เนื้อที่ปลูก (ไร่)	79,821	79,266	79,336	70,918 ^(พ.ย.)	-10.61	
เนื้อที่ให้ผล (ไร่)	43,557	40,846	46,362	41,273	-10.98	
เนื้อที่เก็บเกี่ยวผลผลิต (ไร่)	35,315	30,617	34,439	32,193	-6.52	
ผลผลิตที่เก็บเกี่ยวได้ (ตัน)	126,384	113,389	143,526	123,910	-13.67	
แหล่งผลิตที่สำคัญ	ปทุมธานี เพชรบุรี สุราษฎร์ธานี ชุมพร และประจวบคีรีขันธ์					
ใช้ในประเทศ (ตัน)	121,909	109,925	137,080	N/A	(ปี 64) 24.70	
ส่งออก						
ผลสด ปริมาณ (ตัน)	4,475	3,464	6,446	(ม.ค.-ต.ค.) 2,262		
มูลค่า (ล้านบาท)	92	104	186	77		
คู่ค้าที่สำคัญ	ญี่ปุ่น 44% จีน 34% ลาว 20%					

สถานการณ์ปัจจุบัน
 ผลผลิตออกสู่ตลาดอย่างต่อเนื่อง ราคาที่เกษตรกรขายได้เฉลี่ยอยู่ที่ 253 บาท/100 ผล

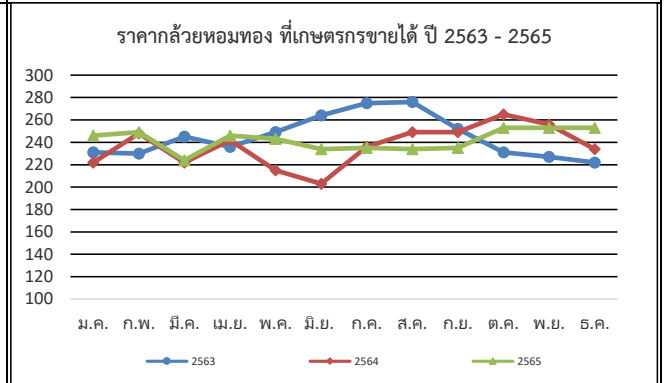

ราคากล้วยหอมที่เกษตรกรขายได้ (100 ผล/บาท)													
ปี	ม.ค.	ก.พ.	มี.ค.	เม.ย.	พ.ค.	มิ.ย.	ก.ค.	ส.ค.	ก.ย.	ต.ค.	พ.ย.	ธ.ค.	เฉลี่ย
2562	155	157	140	179	197	233	247	256	243	236	205	211	205
2563	231	230	245	236	249	264	275	276	252	231	227	222	245
2564	222	248	222	242	215	203	236	249	249	265	256	234	237
2565	246	249	224	246	243	234	235	234	235	253	253	253 ^(ส.ป.2 ธ.ค.65)	242

ที่มา การผลิต : กรมส่งเสริมการเกษตร (ณ 31 พ.ย.65) กรมการค้าภายใน กระทรวงพาณิชย์
 ราคา : สำนักเศรษฐกิจการเกษตร ธันวาคม 2565

กระเทียม

ประจำสัปดาห์ที่ 2 ของเดือนธันวาคม 2565 (13 - 16 ธ.ค. 65)

รายการ/ปี	2562/63	2563/64	2564/65	2565/66*	% r
ผลผลิต (ตัน)	76,839	75,444	62,565	64,891	3.72
ออกสู่ตลาด	ม.ค.-เม.ย. ออกมาก: ก.พ.15.05% มี.ค.67.32% เม.ย.14.20%				
แหล่งผลิตสำคัญ	เชียงใหม่ (39.38%) แม่ฮ่องสอน (32.11%) ลำปาง (7.45%) พะเยา (5.36%) ลำพูน (2.97%)				
พื้นที่ปลูก (ไร่)	70,161	69,140	61,799	61,563	-0.38
ผลผลิตต่อไร่ (กก.)	1,095	1,091	1,012	1,054	4.15
จำนวนครัวเรือน	19,684	19,627	18,118	na	
การใช้ (ตัน)	130,000	120,000	120,000	na	
นำเข้า (พิกัด 0703 20)	ปี 2562	ปี 2563	ปี 2564	ปี 2565	
ปริมาณ (ตัน)	92,393	78,908	44,043	33,969	} ม.ค.-ต.ค.
มูลค่า (ล้านบาท)	1,449	1,317	765	595	
ส่งออก (พิกัด 0703 20)					
ปริมาณ (ตัน)	33	1,069	1,941	1,069	} ม.ค.-ต.ค.
มูลค่า (ล้านบาท)	5.32	66.95	69.94	38	
ประเทศที่ส่งออก (ปี 65)	เมียนมาร์ (76%) ไต้หวัน (12%) อื่น ๆ (12%)				
ประเทศที่ไทยนำเข้า (ปี 65)	จีน (98%) อื่น ๆ (2%)				
การจับกุมลักลอบนำเข้า					
- จำนวน (ราย)	193	111	175	99	} ม.ค.-ต.ค.
- ปริมาณ (ตัน)	165.98	92.22	402.14	97.54	
- มูลค่า (ล้านบาท)	4.45	2.98	12.68	4.24	

ราคา (บาท/กก.)	สัปดาห์นี้ (16 ธ.ค.65)	สัปดาห์ก่อน (9 ธ.ค.65)	เพิ่ม/ลด
กระเทียมสดคละ (สดก.)	-	-	-
แห้งคละ (สดก.)	-	-	-
กระเทียมแห้งมัดजूกหัวใหญ่ ตลาด กทม.			
ราคาขายส่ง	120.00	120.00	-
ราคาขายปลีก	145.00	145.00	-
กระเทียมเงินเบอร์กลาง			
ราคาขายส่ง	60.50	60.50	-
ราคาขายปลีก	77.50	77.50	-

ราคากระเทียม ปี 2562 - 2565

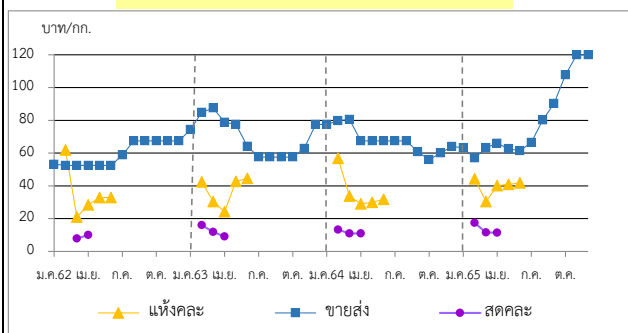

1. การนำเข้าตามพันธกรณีความตกลงระหว่างประเทศ

• WTO มติ ครม. (29 ธ.ค. 63) เห็นชอบการเปิดตลาดกระเทียม ปี 2564-2566 ตามข้อผูกพัน WTO ในโควตา ปริมาณ 65 ตัน ภาษี 27% (ให้ อคส. เป็นผู้นำเข้าแต่เพียงผู้เดียว) นอกโควตา ภาษี 57%

• AFTA ตั้งแต่ 1 ม.ค.53 ภาษีนำเข้าลดลงจากร้อยละ 5 เหลือ 0 โดย คต. กำหนดหลักเกณฑ์การออกหนังสือรับรองและเงื่อนไขการนำเข้า ดังนี้ (1) เป็นนิติบุคคลที่ขึ้นทะเบียนเป็นผู้นำเข้ากระเทียมไว้กับ คต. เป็นรายปี (ตามแบบ ทอ.7 และทอ.8) (2) ให้นำเข้าเฉพาะกรณีใช้ในกิจการตนเอง ในปริมาณที่ไม่เกินปริมาณที่ระบุไว้ในแผนการนำเข้า (3) ต้องนำเข้าช่วงเดือน ก.ค.-เดือน ต.ค.ของแต่ละปี และ (4) ให้นำเข้าทางด่านศุลกากรที่มีด่านตรวจพืชและด่านอาหารและยาหรือมีเจ้าหน้าที่ที่มีอำนาจของด่านดังกล่าวปฏิบัติหน้าที่

2. การบริหารจัดการ

2.1 กำหนดให้กระเทียมเป็นสินค้าควบคุม โดยคณะกรรมการกล่าวด้วยราคาสินค้าและบริการ (กกร.) ได้ออกประกาศ (1 ก.ค.65) ดังนี้

(1) กำหนดให้กระเทียมที่นำเข้าจากต่างประเทศ ตั้งแต่ 400 กก. ขึ้นไป โดยทางบกหรือทางทะเล เข้าหรือออกจากจังหวัดที่กำหนด 52 จังหวัด ต้องขออนุญาตขนย้าย

(2) ให้แจ้งปริมาณ สถานที่เก็บและจัดทำบัญชีคุมสินค้ากระเทียมที่นำเข้าจากต่างประเทศ ตั้งแต่ 2,000 กก.ขึ้นไป

2.2 กำหนดให้กระเทียมเป็นสินค้าที่ต้องแสดงราคารับซื้อและราคาจำหน่ายขายปลีก

2.3 คณะอนุกรรมการจัดการการผลิตและการตลาด กระเทียม หอมแดง หอมหัวใหญ่ และมันฝรั่ง ได้มีมติดังนี้

(1) กรมศุลกากรดำเนินการติดตาม ตรวจสอบ และปราบปรามการลักลอบการนำเข้ากระเทียม หอมแดง หอมหัวใหญ่และมันฝรั่ง อย่างเข้มงวด และให้นำใบขออนุญาตขนย้ายตามประกาศ กกร. เป็นเอกสารประกอบการตรวจปล่อยสินค้าออกจากด่านฯ

(2) กรมส่งเสริมสหกรณ์และกระทรวงพาณิชย์ช่วยระบายนผลผลิตออกนอกแหล่งผลิต

(3) กระทรวงพาณิชย์ดำเนินการตรวจสอบสต็อกสินค้าเพื่อให้สอดคล้องกับข้อมูลการนำเข้า และป้องปรามการกักตุนสินค้าเพื่อเก็งกำไร

2.4 ด้านการตลาด

(1) เชื่อมโยงการซื้อขายระหว่างผู้ประกอบการ ผู้ใช้กระเทียมรายใหญ่ ห้างค้าปลีก-ค้าส่ง กับกลุ่มเกษตรกรโดยใช้สัญญาข้อตกลงมาตรฐานของกรมการค้าภายใน ผล ผู้รับซื้อ 6 ราย รับซื้อกระเทียมจากเกษตรกร 21 กลุ่ม ในพื้นที่ จ.เชียงใหม่ แม่ฮ่องสอน และลำพูน ในราคากระเทียมสด กก.ละ 14 บาท แห่ง กก.ละ 50-60 บาท ปริมาณรวม 4,820 ตันสด มูลค่า 67.48 ลบ.

(2) กระจายสู่สถานีบริการน้ำมัน PT PTT บางจาก เซลล์ ผล สถานีบริการน้ำมัน 4 ราย รับซื้อกระเทียมจากกลุ่มเกษตรกร 5 กลุ่ม ใน จ.เชียงใหม่ ราคากระเทียมแห้ง กก.ละ 60 บาท ปริมาณ 200 ตัน มูลค่า 12 ลบ.

(3) โครงการสนับสนุนการบริหารจัดการเก็บสต็อกกระเทียม ปี 2565 (คน.) วงเงิน 1 ล้านบาท สนับสนุนเก็บสต็อกกระเทียมไม่ต่ำกว่า 60 วัน ในอัตรา กก.ละ 1 บาท ปริมาณกระเทียมแห้ง 1,000 ตัน ผล ปริมาณกระเทียมแห้งหลังเก็บสต็อก 346,638 กก. ต้น วงเงิน 346,638 บาท

สถานการณ์

- ขณะนี้อยู่ระหว่างเกษตรกรเพาะปลูกกระเทียม ฤดูการผลิตปี 2565/66 โดยคาดว่า จะออกสู่ตลาดปลายเดือนธันวาคม 2565 ในพื้นที่ภาคตะวันออกเฉียงเหนือ ซึ่งมีปริมาณผลผลิตน้อย แต่คุณภาพดี ส่วนผลผลิตภาคเหนือซึ่งเป็นแหล่งผลิตสำคัญของประเทศจะเริ่มออกสู่ตลาดปลายเดือน มกราคม 2566

ราคา (บาท/กก.)	ปี/เดือน	ม.ค.	ก.พ.	มี.ค.	เม.ย.	พ.ค.	มิ.ย.	ก.ค.	ส.ค.	ก.ย.	ต.ค.	พ.ย.	ธ.ค.	เฉลี่ย
สดคละ เกษตรกรขายได้ (สดก.)	2562	-	-	7.90	10.05	-	-	-	-	-	-	-	-	8.38
	2563	-	16.04	11.52	9.18	-	-	-	-	-	-	-	-	12.32
	2564	-	13.27	10.90	11.02	-	-	-	-	-	-	-	-	11.54
	2565	-	17.37	11.52	11.39	-	-	-	-	-	-	-	-	13.03
แห้งคละ (สดก.)	2562	-	61.92	20.97	28.43	32.91	32.91	-	-	-	-	-	-	36.44
	2563	-	42.44	30.48	24.28	42.70	44.62	-	-	-	-	-	-	34.47
	2564	-	56.76	33.86	28.96	29.91	31.76	-	-	-	-	-	-	41.94
	2565	-	47.20	30.48	35.39	40.88	41.83	-	-	-	-	-	-	36.91
แห้งมัดजूกใหญ่ขายส่ง ตลาด กทม.	2562	53.18	52.50	52.50	52.50	52.50	52.50	58.80	67.50	67.50	67.50	67.50	67.50	59.31
	2563	74.32	84.87	87.50	78.93	77.50	64.17	57.50	57.50	57.50	57.50	62.76	77.50	69.80
	2564	77.50	79.72	80.54	67.50	67.50	67.50	67.50	67.50	60.81	56.00	60.00	64.00	68.01
	2565	63.30	57.00	63.39	66.00	62.85	61.50	66.50	80.14	90.39	107.67	120.00	120.00	79.90

หอมแดง

ประจำสัปดาห์ที่ 2 ของเดือนธันวาคม 2565 (13 - 16 ธ.ค.65)

รายการ	2562/63	2563/64	2564/65	2565/66*	% Δ
ผลผลิต ⁽¹⁾ (ตัน)	134,655	159,869	137,736	155,765	13.09
แหล่งผลิตสำคัญ ⁽¹⁾	ศรีสะเกษ (48.67%) เชียงใหม่ (19.66%) พะเยา (7.16%) อุตรดิตถ์ (6.24%) เพชรบูรณ์ (4.30%)				
ช่วงออกสู่ตลาด	ธ.ค.-เม.ย./ ออกมาก : ม.ค. - มี.ค. = 80.70%				
พื้นที่ปลูก ⁽¹⁾ (ไร่)	51,924	59,754	57,961	57,245	-1.24
ผลผลิตเฉลี่ย/ไร่ ⁽¹⁾ (กก./ไร่)	2,593	2,675	2,376	2,721	14.52
จำนวนเกษตรกร (ครัวเรือน)	19,062	22,499	N.A.	N.A.	-
ใช้ในประเทศ ⁽²⁾ (ตัน)	134,316	136,821	N.A.	N.A.	-
นำเข้า (พิกัด 070310 +071290) ⁽³⁾	ปี 2562	ปี 2563	ปี 2564	ปี 2565	
ปริมาณนำเข้า (ตัน)	8,824	13,941	18,381	14,865	} ม.ค. - ต.ค.
มูลค่านำเข้า (ล้านบาท)	301.49	413.98	292.53	201	
ส่งออก (พิกัด 070310 +071290) ⁽³⁾					
ปริมาณส่งออก (ตัน)	9,163	16,667	18,773	10,816	} ม.ค. - ต.ค.
มูลค่าส่งออก (ล้านบาท)	257.33	482.66	426.46	257	
ประเทศที่ส่งออก (ปี 65)	มาเลเซีย (59%) สิงคโปร์ (18%) เวียดนาม (14%)				
ประเทศไทยนำเข้า (ปี 65)	พม่า (65%) จีน (24%) อื่น ๆ (11%)				
การจับกุมการลักลอบนำเข้า					
จำนวน (ราย)	59	22	26	12	} ม.ค. - ต.ค.
ปริมาณ (ตัน)	25.17	8	29.63	46	
มูลค่า (ล้านบาท)	0.46	0.12	0.98	2.15	
ที่มา: ⁽¹⁾ = สศก. ⁽²⁾ = ใช้ในประเทศ (ปริมาณผลผลิต + นำเข้า - ส่งออก) ⁽³⁾ = กรมศุลกากร					

ความเคลื่อนไหวของราคา

ราคา	สัปดาห์นี้	สัปดาห์ก่อน	% Δ
ราคาเกษตรกรขายได้	(16 ธ.ค.65)	(9 ธ.ค.65)	
- หอมแดงหัวกลางมัดจุกแห้ง 7-15 วัน (สศก.)	52.36	50.67	-
- หอมแดงสด (สศก.)	-	-	-
- หอมแดงสด (ศรีสะเกษ)	10-17	10-12	+ 23
- หอมแดงสด (เชียงใหม่)	-	-	-
ราคาหอมแดง ณ ตลาด กทม. (บาท : กก.)			
- ขายส่ง หอมแดงเหนื้อมัดจุกใหญ่	102.50	102.50	-
- ขายปลีก หอมแดงเหนื้อมัดจุกใหญ่	117.50	117.50	-

การเคลื่อนไหวของราคาหอมแดง (บาท/กก.)

สถานการณ์

- ผลผลิตหอมแดงฤดูกาล ปี 2565/66 เริ่มออกสู่ตลาดแล้วในพื้นที่ภาคตะวันออกเฉียงเหนือเป็นแห่งแรก โดยจังหวัดศรีสะเกษเป็นแหล่งผลิตสำคัญ เกษตรกรส่วนใหญ่จำหน่ายให้กับพ่อค้าท้องถิ่นที่เข้าไปรวบรวมรับซื้อในพื้นที่

- สัปดาห์นี้ราคาหอมแดงที่เกษตรกรขายได้ เป็นราคาหอมแดงสด (จ.ศรีสะเกษ) กก.ละ 10 -17 บาท หอมแดงหัวกลางมัดจุกแห้ง 7 -15 วัน (สศก.) เฉลี่ย กก.ละ 52.36 บาท

การบริหารจัดการ

- มติคณะอนุกรรมการจัดการการผลิตและการตลาดกระเทียม หอมแดง หอมหัวใหญ่ และมันฝรั่ง มอบหมายดังนี้
 - กรมศุลกากรติดตาม ตรวจสอบ และเข้มงวดการลักลอบนำเข้า การประเมินราคา และการตรวจปล่อยสินค้า
 - กรมส่งเสริมสหกรณ์และกระทรวงพาณิชย์ ช่วยระบายนโยบายผลผลิตออกนอกแหล่งผลิต
- เชื่อมโยงการซื้อขายระหว่างผู้ประกอบการ โรงงานแปรรูป ผู้รวบรวมส่งห้างค้าปลีก-ค้าส่ง กับกลุ่มเกษตรกรโดยใช้สัญญาข้อตกลงมาตรฐานของกรมการค้าภายใน ผล ผู้รับซื้อ 3 ราย รับซื้อหอมแดงแห้งจากเกษตรกร 2 กลุ่ม ในพื้นที่ จ.ศรีสะเกษ และลำพูน กก.ละ 25-30 บาท ปริมาณ 80 ตัน มูลค่า 2.40 ลบ.
- กระจายสู่สถานีบริการน้ำมัน PT PTT บางจาก เซลล์ ผล สถานีบริการน้ำมัน 4 ราย รับซื้อหอมแดงจากเกษตรกร 5 กลุ่ม ใน จ.อุตรดิตถ์และลำพูน กก.ละ 25-30 บาท ปริมาณ 130 ตัน มูลค่า 3.90 ลบ.

ราคา (บาท/กก.)	ปี/เดือน	ม.ค.	ก.พ.	มี.ค.	เม.ย.	พ.ค.	มิ.ย.	ก.ค.	ส.ค.	ก.ย.	ต.ค.	พ.ย.	ธ.ค.	เฉลี่ย
หอมแดงหัวกลางมัดจุกแห้ง 7-15 วัน เกษตรกรขายได้ - (สศก.)	2562	25.75	23.25	8.90	8.15	15.00	-	-	-	-	-	-	-	15.00
	2563	29.65	28.19	28.15	-	-	-	-	-	-	-	-	-	28.52
	2564	42.27	25.29	23.02	23.19	24.61	26.71	-	-	-	-	-	35.01	28.22
	2565	26.39	19.47	24.35	30.67	33.55	37.05	-	-	-	-	-	52.36	25.66
		(16 ธ.ค.65)												
หอมแดงหัวใหญ่มัดจุก เกษตรกรขายได้ - ศรีสะเกษ	2562	29.18	28.63	-	-	-	-	-	-	-	-	-	-	28.91
	2563	34.12	28.79	31.50	-	-	-	-	-	-	73.50	-	57.50	45.08
	2564	33.29	18.44	16.50	18.37	18.50	-	-	-	-	47.50	-	45.31	28.27
	2565	27.35	22.85	26.50	-	-	-	-	-	-	-	-	62.50	34.80
		(16 ธ.ค.65)												
หอมแดงศรีสะเกษ มัดจุกใหญ่ ขายส่ง ตลาด กทม.	2562	43.18	42.50	42.50	37.50	32.50	-	-	-	-	-	-	72.50	45.11
	2563	58.86	42.50	42.50	42.50	46.39	47.50	-	-	-	-	-	113.00	56.18
	2564	70.50	27.78	24.35	20.00	20.00	20.00	-	-	-	-	-	80.00	37.52
	2565	66.00	44.34	30.68	27.50	30.28	32.50	-	-	-	-	-	102.50	47.69
		(16 ธ.ค.65)												
หอมแดงภาคเหนือ มัดจุกใหญ่ ขายส่ง ตลาด กทม.	2562	43.86	42.50	42.50	42.50	42.50	47.76	60.75	82.50	82.50	82.50	82.50	76.94	60.78
	2563	58.86	42.50	42.50	42.50	46.39	61.79	72.50	72.50	72.50	72.50	91.58	113.50	65.80
	2564	70.50	27.78	25.00	25.00	25.00	33.10	35.00	35.00	51.67	65.00	70.91	80.00	45.33
	2565	66.00	44.34	30.68	27.50	30.92	47.26	67.50	76.14	82.50	91.97	102.50	102.50	64.15
		(16 ธ.ค.65)												

กาแฟ

ประจำสัปดาห์ที่ 2 ของเดือนธันวาคม 2565 (13 - 16 ธ.ค.65)

รายการ/ปี	2562/63	2563/64	2564/65	2565/66*	% Δ	การเคลื่อนไหวของราคา (ราคาเฉลี่ย)
สต็อกโลกต้นปี (ล้านตัน)	2.17	2.26	1.96	2.08	6.12	สัปดาห์นี้ (16 ธ.ค.65) สัปดาห์ก่อน (9 ธ.ค.65)
ผลผลิตโลก (ล้านตัน)	10.14	10.58	10.03	10.50	4.69	เกษตรกรขายได้ (สศก.)
- พันธุ์อาราบิก้า (54.30%)	5.70	6.11	5.35	5.70	6.54	- สารกาแฟคละ_โรบัสต้า
- พันธุ์โรบัสต้า (45.70%)	4.45	4.48	4.68	4.80	2.56	- สารกาแฟ_อาราบิก้า
การใช้ของโลก (ล้านตัน)	9.74	9.79	9.90	N.A.		ตลาดโลก (ลอนดอน)
ผลผลิตไทย (ตัน)	22,483	21,775	18,689	19,908	6.52	- เมล็ดกาแฟโรบัสต้า*
- พันธุ์อาราบิก้า (48%)	11,205	9,087	9,135	9,595	5.04	
- พันธุ์โรบัสต้า (52%)	11,278	12,688	9,554	10,314	7.95	
การใช้ของไทย (ล้านตัน)	0.086	0.090	0.089	N.A.	-	
ช่วงออกสู่ตลาด	ต.ค.- มิ.ย.	ออกมาก	ม.ค.66 = 33.70%	ก.พ.66 = 22.95%		
แหล่งผลิตโรบัสต้า - ภาคใต้ของไทย :	ชุมพร (55.90%)	ระนอง (18.99%)				
แหล่งผลิตอาราบิก้า - ภาคเหนือของไทย :	เชียงใหม่ (42.52%)	เชียงราย (32.10%)				
เนื้อที่ให้ผล (ไร่)	224,683	228,705	202,812	210,614	3.85	
ผลผลิตต่อไร่ (กก.)	100	95	92	95	3.26	
จำนวนเกษตรกร (ครัวเรือน)	29,639	30,833	N.A.	N.A.	-	
กรอบ WTO - เมล็ดกาแฟ ในโควตา ปริมาณ 5.25 ตัน ภาษี 30% นอกโควตา 90%						
- ผลัดกันซ์กาแฟ ในโควตา ปริมาณ 134 ตัน ภาษี 40% นอกโควตา 49%						
กรอบ AFTA เมล็ดกาแฟดิบ ภาษี 5% เมล็ดกาแฟคั่ว ผลัดกันซ์กาแฟ ภาษี 0%						
การนำเข้า (เมล็ดกาแฟ)	2562	2563	2564	2565		
- ปริมาณ (ตัน)	62,657	59,650	58,609	53,718	} ม.ค.-ต.ค.	
- มูลค่า (ล้านบาท)	3,882	3,141	3,607	4,554		
การส่งออก (เมล็ดกาแฟ)					} ม.ค.-ต.ค.	
- ปริมาณ (ตัน)	469	291	377	359		
- มูลค่า (ล้านบาท)	92	60	76	70		
ประเทศที่ไทยนำเข้า	ลาว เวียดนาม บราซิล					
ประเทศที่ส่งออก	สหรัฐอเมริกา ญี่ปุ่น แคนาดา					
ที่มา : (1) ผลผลิตโลก , ความต้องการใช้โลก : USDA (2) ผลผลิตไทย, ต้นทุน : สศก.						
(3) ใช้ในประเทศ : ยุทธศาสตร์กาแฟ ปี 2560-2564 (4) นำเข้า - ส่งออก : กรมศุลกากร						
สถานการณ์	เกษตรกรเริ่มทยอยเก็บเกี่ยวผลผลิตเพื่อนำไปผ่านกระบวนการตาก และสี ก่อนนำออกจำหน่ายเป็นสารกาแฟในช่วงเดือน ธ.ค.65 สำหรับโรงงานแปรรูป (บจ.เนสท์เล่ ประเทศไทย) จะเข้าไปเปิดจุดรับซื้อในพื้นที่จ.ชุมพรและระนอง ช่วงปลายเดือน ธ.ค.65					

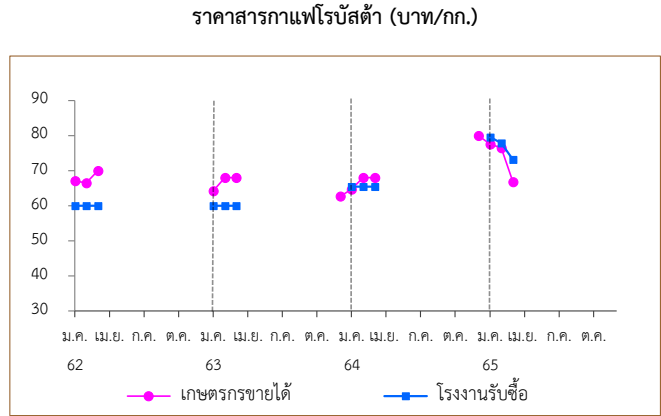

การเปิดตลาดสินค้ากาแฟตามข้อตกลงเขตการค้าเสรีอาเซียน (AFTA)

ภายใต้เงื่อนไขและการกำกับดูแลของคณะกรรมการพืชสวน ดังนี้

- 1) ให้นำเข้าเมล็ดกาแฟเพื่อใช้เป็นวัตถุดิบในการแปรรูปเท่านั้น ห้ามจำหน่ายจ่าย โอน เป็นวัตถุดิบในประเทศ
- 2) ช่วงเวลานำเข้า เดือน เม.ย.-พ.ย. เพื่อใช้ในประเศและผลิตเป็นผลัดกันซ์เพื่อส่งออก
- 3) ผู้นำเข้าต้องมีประวัติการรับซื้อภายในประเศย้อนหลัง มีเอกสารแสดงการเป็นโรงงานแปรรูปเกี่ยวกับกาแฟ และมีส่วนสนับสนุนช่วยเหลือเกษตรกรชาวสวนกาแฟด้วย
- 4) ให้ผู้ที่มีสิทธินำเข้าเมล็ดกาแฟรับซื้อเมล็ดกาแฟในประเศในฤดูกาลถัดไป เป็นปริมาณไม่น้อยกว่า หรือเท่ากับปริมาณที่นำเข้าจริง หรือตามปริมาณเมล็ดกาแฟที่มีจริงในประเศ โดยจะต้องรับซื้อตามราคาตลาดโลก หรือหากราคาตลาดโลกตกต่ำให้รับซื้อในราคาไม่น้อยกว่า 63 บาท/กก.
- 5) การพิจารณาปริมาณการนำเข้าทั้งหมด จะพิจารณาเป็นรายปีตามเงื่อนไขที่คณะทำงานพืชกาแฟกำหนด ก่อนเสนอคณะกรรมการพืชสวนพิจารณาให้ความเห็นชอบ

ราคา (บาท/กก.)	ปี/เดือน	ม.ค.	ก.พ.	มี.ค.	เม.ย.	พ.ค.	มิ.ย.	ก.ค.	ส.ค.	ก.ย.	ต.ค.	พ.ย.	ธ.ค.	เฉลี่ย
เกษตรกรขายได้	2562	67.10	66.54	70.00	-	-	-	-	-	-	-	-	-	67.82
สารกาแฟคละ (โรบัสต้า) (สศก.)	2563	64.24	68.00	68.00	-	-	-	-	-	-	-	-	62.67	66.54
	2564	64.66	67.96	68.00	-	-	-	-	-	-	-	-	80.00	68.37
	2565	77.56	76.58	66.83	-	-	-	-	-	-	-	-	-	73.66
	โรงงานรับซื้อ	2562	60.00	60.00	60.00	-	-	-	-	-	-	-	-	-
(เกรดดี)	2563	60.00	60.00	60.00	-	-	-	-	-	-	-	-	-	60.00
จ.ชุมพร (เนสท์เล่)	2564	65.50	65.50	65.50	-	-	-	-	-	-	-	-	-	65.50
	2565	79.60	77.83	73.13	-	-	-	-	-	-	-	-	-	76.85
ตลาดโลก (ลอนดอน) (โรบัสต้า)	2562	49.35	48.80	48.16	45.79	43.67	44.74	41.84	41.10	40.63	38.98	41.78	40.52	43.78
	2563	40.78	40.55	40.44	38.94	38.29	37.45	39.83	44.23	44.41	40.76	42.30	41.49	40.79
	2564	40.52	41.53	43.33	44.05	47.44	51.61	57.89	62.27	69.41	71.86	74.24	77.78	56.83
	2565	75.39	73.29	71.22	71.10	71.71	72.98	72.06	78.47	82.47	77.66	67.18	65.40	73.24

(14 ธ.ค.65)

สุกร

ประจำสัปดาห์ที่ 2 ธ.ค. 2565 (วันที่ 13 - 16 ธ.ค.65)

	2561	2562	2563	2564	2565	% Δ																										
ผลผลิตไทย							• แนวทาง/มาตรการกำกับดูแล และแก้ไขปัญหา																									
- สุกรมี่ชีวิต (ล้านตัว)	22.82	22.53	22.05	19.28	15.50*	-19.610	- แนวทาง/มาตรการ - คน :																									
*จากมติ Pig Board (21 ก.ย. 65) ให้ปรับปรุงประมาณการ ปศ. รายงานตัวเลขประมาณการในคณะกรรมการด้านอนุกรรมการด้านการผลิตสุกร (10พ.ย.65)							- ตรึงราคาจำหน่ายเนื้อสุกร เพื่อลดค่าครองชีพผู้บริโภค ดังนี้																									
- เนื้อสุกร (ล้านตัน)	1.70	1.69	1.65	1.45	1.16	-20.0	• ห้ามนำเนื้อสุกรแช่แข็ง ส่งขายในประเทศ จำนวน 5 ห้าง ทุกสาขา จำนวนเนื้อสุกร (สะโพก/ไหล่) ไม่เกิน กก.ละ 130 บาทถึงสิ้นเดือน พ.ย.64																									
จำนวนเกษตรกร (ราย)	184,717	185,688	177,908	189,152	149,575	-20.9	• เชื่อมโยง สฟง. จำนวนเนื้อหมู 77 จังหวัด 667 จุด โครงการพาณิชย์ ลดราคา เพื่อประชาชน Lot 14 จำนวนเนื้อสุกร (สะโพก/ไหล่) ไม่เกิน กก.ละ 130 บาท (24 พ.ย. - 31 ธ.ค. 64)																									
ใช้ในประเทศ (ล้านตัว)	21.87	21.59	19.19	17.96	15.36		• โรงเชือดชำแหละ ตรึงราคาขายส่ง ขึ้นส่วน สะโพก/ไหล่ กก.ละ 118-134 บาท ระยะที่ 2 (1 - 31 ม.ค. 65) จำนวน กก.ละ 150 บาท เป้าหมาย 702 จุดทั่วประเทศ																									
(คำนวณตามpigboard 04.03.65)							• พาณิชย์จับคู่ช่วยเหลือ - ข้าว เพื่อใช้ข้าวเป็นวัตถุดิบอาหารสัตว์ทางเลือก/ลดต้นทุน 150,000 ตัน																									
ส่งออก							- ตรึงราคาสุกรมี่ชีวิตหน้าฟาร์ม กก.ละ 100 - 110 บาท ถึงสิ้นเดือน ก.พ. 65 (ประชุม 21 ม.ค. 65)																									
- เนื้อสุกร (ตัน)	10,340	15,155	34,637	19,712	4,746	(ม.ค.-ธ.ค.65)	• (26 เม.ย.65 , 7 มิ.ย.65) ประชุมหารือร่วมกับสมาคมผู้เลี้ยงสุกรแห่งชาติ และผู้ประกอบการรายใหญ่																									
มูลค่า (ล้านบาท)	2,095	2,836	4,966	2,894	1,103		แนวโน้มนโยบายการผลิตและการตลาดสุกร โดยขอความร่วมมือตรึงราคาสุกรมี่ชีวิต ไม่เกิน กก.ละ 100 บาท																									
- สุกรมี่ชีวิต (ตัว)	815,385	750,061	2,424,004	1,053,622	2,729	(ม.ค.-ธ.ค.65)	- มาตรการกฎหมาย-กรร. (5 ม.ค.65)																									
มูลค่า (ล้านบาท)	3,188	3,571	15,862	7,218	37		• ห้ามส่งออกสุกรมี่ชีวิต 3 เดือน (6 ม.ค.-5เม.ย.65)																									
ประเทศคู่ค้า	สุกรมี่ชีวิต (ปี 65) : ฮ่องกง (77%) ลาว (23%)						• กำหนดให้ผู้ครอบครอง สุกรมี่ชีวิต 500 ตัวขึ้นไป สำหรับซากสุกร 5,000 กก. ขึ้นไป																									
เนื้อสุกร (ม.ค.-ก.ย. 65) : ญี่ปุ่น (66%) ฮ่องกง (13%) กัมพูชา (8%) ฟิลิปปินส์ (6%) ลาว (4%)							1. ให้แจ้งปริมาณการเลี้ยง/ซื้อ/จำหน่าย/ส่งออก/คงเหลือ ราคา สถานที่เก็บ/เลี้ยง ภายในวันที่ 10 มค 65																									
นำเข้า							2. จัดทำบัญชีคุมแสดงปริมาณการเลี้ยง/ซื้อ/จำหน่าย/คงเหลือ ราคาซื้อ/จำหน่าย ชื่อที่อยู่ผู้ซื้อ-ผู้ขาย เป็นรายวันไว้ ณ สถานประกอบการ โดยจัดทำให้แล้วเสร็จ ภายใน 3 วัน																									
- เนื้อสุกร (ตัน)	391	408	1,801	348	331	(ม.ค.-ก.ย.65)	• กลไกคณะกรรมการนโยบายพัฒนาสุกรและผลิตภัณฑ์																									
มูลค่า (ล้านบาท)	106	104	287	102	89		โดยมี รว.กษ. เป็นประธาน อธ.คน. เป็นกรรมการ ปศ. เป็นเลขานุการ																									
มูลค่าผลผลิต (ล้านบาท)	130,981	154,890	167,300	139,107	159,375	(ธ.ค.65)	- ผลผลิตสุกร ปี 64																									
แหล่งผลิตสำคัญ	1.ราชบุรี (16.36%) 2.สุพรรณบุรี (4.50%) 3.ชลบุรี (3.99%)						ปศ. รายงานตัวเลขผลผลิตสุกรปี 64 เป็น 19.27 ล้านตัว (ก.พ.65)																									
	4.ลพบุรี (3.92%) 5.พิจิตร (3.84%)						- คาดการณ์ผลผลิตสุกร ปี 65 (21 ก.ย. 65)																									
ที่มา	(1) ผลผลิตไทย/ใช้ในประเทศ : กรมปศุสัตว์ (2) นำเข้า - ส่งออก : กรมศุลกากร						ที่ประชุมให้ทบทวนตัวเลขปริมาณผลผลิต ปี 2565																									
	(3) ต้นทุนการผลิต / แหล่งผลิตสำคัญ : สกก.																															
	(4) มูลค่าผลผลิต : ปริมาณผลผลิต x ราคาเฉลี่ยรายปี																															
สถานการณ์	- ปริมาณผลผลิตออกสู่ตลาดต่อเนื่องประกอบกับภาวะการค้าโดยรวมชะลอตัว จากสัปดาห์ก่อน						ความเคลื่อนไหวของราคา																									
	ภาวะดังกล่าวส่งผลให้ราคาสุกรมี่ชีวิตและราคาขายปลีกเนื้อแดงทรงตัวเท่ากับ สัปดาห์ก่อน						ราคาสุกร ณ ตลาด กทม.																									
แนวโน้ม	- คาดว่า ปริมาณผลผลิตเพียงพอกับความต้องการบริโภคของตลาดในประเทศ ราคาสุกรมี่ชีวิตหน้าฟาร์มและราคาขายปลีกเนื้อแดง มีแนวโน้มลดลง						<table border="1"> <thead> <tr> <th></th> <th>สัปดาห์นี้</th> <th>สัปดาห์ก่อน</th> <th>เพิ่ม/ลด</th> <th>%</th> </tr> </thead> <tbody> <tr> <td>- สุกรมี่ชีวิตหน้าฟาร์ม</td> <td>97.50</td> <td>97.50</td> <td>0.0</td> <td>0.0</td> </tr> <tr> <td>- ส่งสุกรชำแหละ (ผ่าซีก)</td> <td>114.50</td> <td>114.50</td> <td>0.0</td> <td>0.0</td> </tr> <tr> <td>- ขายปลีกเนื้อสุกร (ไม่ตัดแต่ง)</td> <td>177.50</td> <td>177.50</td> <td>0.0</td> <td>0.0</td> </tr> <tr> <td>- ขายปลีกเนื้อสุกร (ตัดแต่ง)</td> <td>187.50</td> <td>187.50</td> <td>0.0</td> <td>0.0</td> </tr> </tbody> </table>		สัปดาห์นี้	สัปดาห์ก่อน	เพิ่ม/ลด	%	- สุกรมี่ชีวิตหน้าฟาร์ม	97.50	97.50	0.0	0.0	- ส่งสุกรชำแหละ (ผ่าซีก)	114.50	114.50	0.0	0.0	- ขายปลีกเนื้อสุกร (ไม่ตัดแต่ง)	177.50	177.50	0.0	0.0	- ขายปลีกเนื้อสุกร (ตัดแต่ง)	187.50	187.50	0.0	0.0
	สัปดาห์นี้	สัปดาห์ก่อน	เพิ่ม/ลด	%																												
- สุกรมี่ชีวิตหน้าฟาร์ม	97.50	97.50	0.0	0.0																												
- ส่งสุกรชำแหละ (ผ่าซีก)	114.50	114.50	0.0	0.0																												
- ขายปลีกเนื้อสุกร (ไม่ตัดแต่ง)	177.50	177.50	0.0	0.0																												
- ขายปลีกเนื้อสุกร (ตัดแต่ง)	187.50	187.50	0.0	0.0																												
	ราคาสุกรมี่ชีวิตหน้าฟาร์มและราคาขายปลีกเนื้อสุกร (ไม่ตัดแต่ง) (บาท/กก.)																															
ราคา (บาท/กก.)	ปี	ม.ค.	ก.พ.	มี.ค.	เม.ย.	พ.ค.	มิ.ย.	ก.ค.	ส.ค.	ก.ย.	ต.ค.	พ.ย.	ธ.ค.	เฉลี่ย																		
สุกรมี่ชีวิตหน้าฟาร์ม (คน.)	2561	45.79	48.30	48.26	62.56	59.31	58.17	59.60	65.41	65.10	63.98	66.95	65.17	59.05																		
	2562	72.50	73.50	73.50	73.50	75.05	75.50	71.30	65.50	60.26	56.55	60.66	67.39	68.77																		
	2563	74.86	70.45	71.50	67.60	71.28	74.45	79.82	79.50	79.50	78.10	75.08	73.50	74.64																		
	2564	79.20	77.06	80.63	81.50	77.39	76.93	76.20	74.93	68.26	72.61	78.59	84.20	77.29																		
	2565	107.30	92.50	87.11	94.74	100.82	101.50	101.50	103.05	103.50	102.66	102.97	97.50	99.60																		
ขายปลีกเนื้อแดง (ไม่ตัดแต่ง) ตลาด กทม. (คน.)	2561	105.12	109.50	105.83	126.32	123.69	122.50	122.75	130.68	126.50	122.50	127.27	123.89	120.55																		
	2562	135.00	137.50	137.50	137.50	145.25	147.50	140.75	132.74	127.26	123.45	128.29	136.11	135.74																		
	2563	146.14	142.50	137.50	135.12	137.50	142.02	151.45	147.50	147.50	144.00	136.45	134.25	141.83																		
	2564	141.75	136.39	141.41	142.50	136.94	132.50	129.25	126.07	118.64	124.87	137.50	148.50	134.69																		
	2565	195.50	164.87	159.24	171.32	185.39	187.50	187.50	191.36	192.27	185.39	190.66	177.50	182.38																		

ไก่เนื้อ

ประจำสัปดาห์ที่ 2 ของเดือนธันวาคม (วันที่ 13 ธ.ค. - 16 ธ.ค. 65)

	2561	2562	2563	2564	2565	% Δ
ผลผลิต						(คาดการณ์)
- ไก่มีชีวิต (ล้านตัว)	1,672	1,713	1,757	1,754	1,756	0.1
- เนื้อไก่ (ล้านตัน)	2.84	2.91	2.99	3.10	2.94	-5.2
จำนวนเกษตรกร (ราย)	32,001	32,631	31,344	31,723	31,723	0.0
บริโภคในประเทศ (ล้านตัน)	2.00	2.00	2.07	2.19	2.00	-8.7
ส่งออก						(ม.ค.-ธ.ค. 65)
- ปริมาณ (ตัน)	839,428	902,482	919,335	913,053	848,118	
- มูลค่า (ล้านบาท)	97,624	105,030	103,891	102,542	117,400	
ประเทศคู่ค้า : ญี่ปุ่น (45%) อังกฤษ (17%) จีน(8%) สหภาพยุโรป (9%)						
ประเทศคู่แข่ง : บราซิล สหรัฐอเมริกา สหภาพยุโรป						
นำเข้า						(ม.ค.-ธ.ค. 65)
- ปริมาณ (ตัน)	1,554	1,935	1,607	1,327	1,241	
- มูลค่า (ล้านบาท)	120	155	106	138	170	
แหล่งผลิตสำคัญ	1.ลพบุรี (17.05%) 2.สระบุรี (9.96%) 3.กาญจนบุรี (8.57%) 4.นครราชสีมา (8.10%) 5.ชลบุรี (7.55%)					
ที่มา	(1) ผลผลิตไทย/ใช้ในประเทศ : กรมปศุสัตว์ (2) นำเข้า-ส่งออก: กรมศุลกากร (3) ต้นทุนการผลิต / แหล่งผลิตสำคัญ : สศก. (4) มูลค่าผลผลิต : ปริมาณผลผลิต x ราคาเฉลี่ยรายปี					

สถานการณ์

- ปริมาณผลผลิตเพียงพอกับความต้องการบริโภคของตลาดภายในประเทศ
- ราคาไก่มีชีวิตหน้าโรงฆ่า และราคาขายปลีกไก่สดทั้งตัวรวมเครื่องใน ทรงตัวจากสัปดาห์ก่อน เฉลี่ยอยู่ที่ 41 และ 72.50 บ./กก. ตามลำดับ สำหรับราคาขายปลีกชิ้นส่วนไก่ อาทิ เนื้อสันใน เนื้ออก ปรับลดลงจากสัปดาห์ก่อน เนื่องจากมีผลผลิตออกสู่ตลาดเพิ่มขึ้น ประกอบกับภาวะการค่าโดยรวมชะลอตัว
- การส่งออกชะลอตัว จากการที่ญี่ปุ่น ยุโรป และมาเลเซีย ซึ่งเป็นประเทศผู้นำเข้าจากไทยสำคัญ หันไปนำเข้าจากบราซิล จีน และยูเครน ซึ่งมีราคาต่ำกว่า

แนวโน้ม

- ปริมาณผลผลิตเพียงพอ และคาดว่าราคาไก่มีชีวิตหน้าโรงฆ่า และราคาขายปลีกไก่สดชำแหละมีแนวโน้มทรงตัวหรือปรับลดลงเล็กน้อย

แนวทาง/มาตรการกำกับดูแล และแก้ไขปัญหา

แนวทาง/มาตรการ - คน :

- (31 พ.ค. และ 14 มิ.ย. 65) คน.ประชุมหารือกับสมาคมผู้ผลิตไก่เพื่อส่งออกไทย และผู้ประกอบการรายใหญ่ ขอตรึงราคาชิ้นส่วนไก่หน้าโรงเชือดให้สอดคล้องกับต้นทุนการผลิต รวมทั้งให้เร่งกำกับการผลิตให้เพียงพอต่อความต้องการ ไม่ให้ขาดแคลน
- (5 ก.ค. 65) คน.ประชุมหารือกับสมาคมผู้ผลิตไก่เพื่อส่งออกไทย และผู้ประกอบการรายใหญ่ ขอตรึงราคาไก่เนื้อ ไม่ให้เกินราคาโครงสร้าง

มาตรการกฎหมาย - กกร :

- กำหนดให้ไก่ เนื้อไก่ เป็นสินค้าควบคุม (ประกาศ กกร. ณ. 5 ลว. 25 ม.ค. 65)
- กำหนดให้ผู้เลี้ยง (100,000 ตัว ขึ้นไป) และโรงชำแหละ (กำลังการผลิตวันละ 4,000 ตัว ขึ้นไป) แจ้งปริมาณผลิต-จำหน่าย ราคา สถานที่เลี้ยง/สถานที่เก็บ (ประกาศ กกร. ณ. 12 ลว. 25 ม.ค. 65)

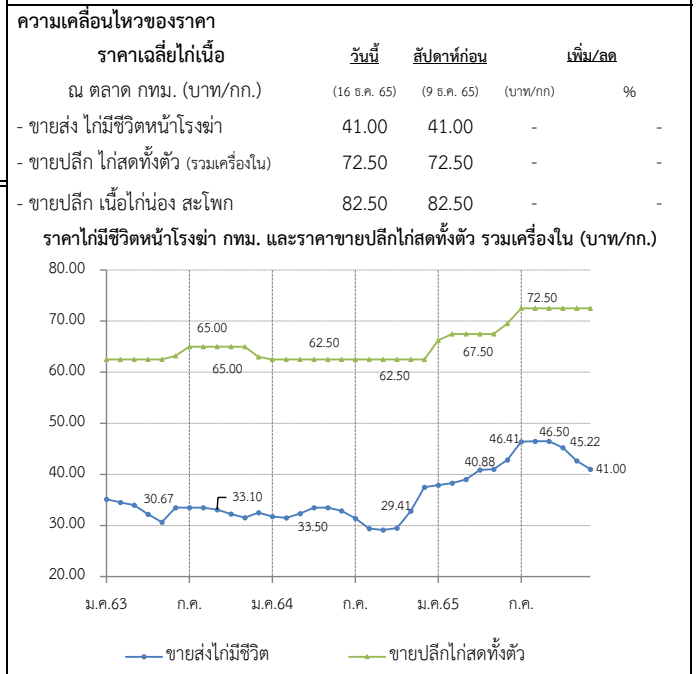

ราคา (บาท / กก.)	ปี	ม.ค.	ก.พ.	มี.ค.	เม.ย.	พ.ค.	มิ.ย.	ก.ค.	ส.ค.	ก.ย.	ต.ค.	พ.ย.	ธ.ค.	เฉลี่ย
ขายส่งไก่มีชีวิต	2561	31.50	31.50	31.50	31.50	31.50	31.50	31.75	35.00	34.40	32.50	32.50	32.50	32.30
หน้าโรงฆ่า กทม.	2562	32.50	33.34	34.50	34.50	34.50	36.18	36.50	36.50	35.60	34.17	33.87	35.50	34.81
(คน.)	2563	35.14	34.50	34.00	32.21	30.67	33.50	33.50	33.50	33.10	32.25	31.55	32.50	33.04
	2564	31.75	31.50	32.24	33.50	33.50	32.88	31.45	29.41	29.12	29.50	32.84	37.50	32.10
	2565	37.88	38.32	39.00	40.88	41.00	42.86	46.41	46.50	46.50	45.22	42.66	41.00	42.35
														(16 ธ.ค. 65)
ขายปลีกไก่สดทั้งตัว	2561	62.50	62.50	62.50	62.50	62.50	62.50	63.75	67.50	66.75	62.50	62.50	62.50	63.38
รวมเครื่องใน ตลาด กทม.	2562	62.50	62.50	62.50	62.50	62.50	62.50	62.50	62.50	62.50	62.50	62.50	62.50	62.50
(คน.)	2563	62.50	62.50	62.50	62.50	62.50	63.21	65.00	65.00	65.00	65.00	65.00	63.00	63.64
	2564	62.50	62.50	62.50	62.50	62.50	62.50	62.50	62.50	62.50	62.50	62.50	62.50	62.50
	2565	66.25	67.50	67.50	67.50	67.50	69.52	72.50	72.50	72.50	72.50	72.50	72.50	70.06
														(16 ธ.ค. 65)

ไข่ไก่

ประจำสัปดาห์ที่ 2 ของเดือนธันวาคม (วันที่ 13 - 16 ธ.ค. 65)

	2561	2562	2563	2564	2565	% Δ	มาตรการ	
ผลผลิต					(f)			
- แม่ไก่ยืนกรง (ล้านตัว)	54.95	49.50	49.78	50.91	50.00	-1.79	- ประสาน สพจ. ติดตามสถานการณ์ราคาและพฤติกรรมกรงจำหน่ายไข่ไก่ที่เข้าขาย ความผิดตามกฎหมาย เช่น จำหน่ายราคาสูง/ต่ำเกินสมควร และการกักตุนสินค้า	
- ปริมาณไข่ไก่ (ล้านฟอง)	16,647	14,996	15,081	15,421	15,148	-1.77	- กำกับดูแลการค้าปลีก ติดตามภาวะการค้าปลีกและราคาขายปลีกในตลาดสด	
จำนวนเกษตรกร (ราย)	117,683	132,996	135,588	145,237	145,237	-	- ให้สอดคล้องกับราคาผลผลิตหน้าฟาร์ม รวมทั้งตรวจสอบกำกับดูแลด้านเครื่องชั่ง และการปิดป้ายแสดงราคา	
ใช้ในประเทศ (ล้านฟอง)	16,346	14,725	14,860	15,160	14,887	-	- เชื่อมโยงจำหน่ายไข่ไก่ ผ่านจุดจำหน่ายธงฟ้า และรถ Mobile	
ส่งออก						(ม.ค.-ธ.ค. 65)	- ขอความร่วมมือผู้ประกอบการรายใหญ่ตรงราคาจำหน่ายไข่ไก่คละหน้าฟาร์มให้เหมาะสม	
- ปริมาณ (ล้านฟอง)	301	271	221	260.61	213.63		- การดำเนินมาตรการลดไข่ไก่ในระบบ ของ ปศ. ชวง ม.ย. - ธ.ค. ดังนี้	
- มูลค่า (ล้านบาท)	997	705	656	800.54	821.09		- ขอความร่วมมือปลัดแม่ไก่ที่ก่อนช่วงอายุการปลด	
ประเทศคู่ค้า : ฮองกง (54%) สิงคโปร์ (36%) อื่นๆ 10%								- ผลักดันการส่งออก โดยดำเนินมาตรการดังกล่าว ตั้งแต่ มิ.ย. - ธ.ค. เพื่อลดผลกระทบ ช่วงผลผลิตออกสู่ตลาดมาก
นำเข้า							- สนับสนุนชุดเขยค่าปลดไก่ให้แม่ไก่ที่รับซื้อไก่ปลด ช่วงอายุ 65-75 สป. ในราคา 10 บ./ตัว เป้าหมาย 1 ล้านตัว (ภายในธ.ค. 65)	
- ปริมาณ (ล้านฟอง)	-	-	-	-	-		การดำเนินงานของ Egg Board 21 ธ.ค. 64	
- มูลค่า (ล้านบาท)	-	-	-	-	-		- ใ้ติดตามการนำเข้าเลี้ยงปู่ย่าพันธุ์ไก่ไข่ (GP) และแม่พันธุ์ไก่ไข่ (PS) ปี 2564 ดังนี้	
แหล่งผลิตสำคัญ	1.ฉะเชิงเทรา (14%) 2.นครนายก (10%) 3.ชลบุรี (11%) 4.นครปฐม (7%) 5.อยุธยา (6%)							1. แผนการเลี้ยง GP จำนวน 3,800 ตัว
ที่มา	(1) ผลผลิตไทย/ใช้ในประเทศ : กรมปศุสัตว์ (2) นำเข้า - ส่งออก: กรมศุลกากร (3) ต้นทุนการผลิต / แหล่งผลิตสำคัญ : สศก. (4) มูลค่าผลผลิต : ปริมาณผลผลิต x ราคาเฉลี่ยรายปี							2. แผนการเลี้ยง PS จำนวน 440,000 ตัว และกันไว้ที่กรมปศุสัตว์อีก 20,000 ตัว กรณีเกิดปัญหาขาดแคลนพันธุ์สัตว์

สถานการณ์

- ปริมาณผลผลิตออกสู่ตลาดอย่างต่อเนื่อง เพียงพอต่อความต้องการบริโภคของประชาชน โดย ณ สิ้นเดือนพ.ย. 65 ปศ.ประมาณการณ์แม่ไก่ยืนกรงอยู่ที่ ~52 ล้านตัว คิดเป็นไข่ไก่ ~43 ล้านฟอง/วัน (บริโภคต่อวัน 41-42 ล้านฟอง ส่งออก 0.7 ล้านฟอง)
- ราคาไข่ไก่คละหน้าฟาร์มทรงตัวจากสพ.ก่อนอยู่ที่ ฟองละ 3.40 บาท และ ราคาขายปลีกเบอร์ 3 ในตลาดสดเขตกรุงเทพฯ อยู่ที่เฉลี่ยฟองละ 3.90 บาท
- ความต้องการยังคงมีต่อเนื่อง ปริมาณไข่ไก่ยังไม่เข้าสู่ภาวะสมดุล แนวโน้มราคาทรงตัว
- ปศ.พิจารณาแนวทางลดปริมาณไข่ไก่สะสม (ธ.ค.65) โดยใช้เงินกองทุนพัฒนาอุตสาหกรรมไข่ไก่

1. ขอความร่วมมือผลักดันส่งออก เป้า 60 ล้านฟอง
2. สนับสนุนค่าปลดไก่อายุ 65-75 สป. ให้โรงเชือด ตัวละ10บาท เป้า 1 ล้านตัว

แนวโน้ม

- คาดว่าราคาไข่ไก่ในระยะต่อไปมีแนวโน้มทรงตัว หรือลดลงเล็กน้อย จากภาวะการค้าที่ชะลอตัว ประกอบกับมาตรการลดปริมาณไข่ไก่ของปศ. ยังไม่ส่งผลให้ปริมาณไข่ไก่อยู่ในภาวะสมดุล



ราคา (บาท/ฟอง)	ปี	ม.ค.	ก.พ.	มี.ค.	เม.ย.	พ.ค.	มิ.ย.	ก.ค.	ส.ค.	ก.ย.	ต.ค.	พ.ย.	ธ.ค.	เฉลี่ย
ไข่ไก่คละหน้าฟาร์ม (คน.)	2561	2.21	2.40	2.27	2.54	2.79	2.80	2.80	2.80	2.78	2.38	2.45	2.55	2.56
	2562	2.60	2.47	2.31	2.51	2.75	2.84	2.94	3.00	3.00	2.99	2.81	2.72	2.75
	2563	2.70	2.60	2.61	2.71	2.44	2.40	2.75	2.90	2.80	2.75	2.90	2.59	2.68
	2564	2.60	2.50	2.49	2.39	2.83	3.00	3.00	3.00	2.95	2.71	2.74	2.80	2.75
	2565	2.91	2.90	3.17	3.34	3.34	3.13	3.24	3.54	3.60	3.60	3.56	3.40	3.20
ขายปลีกไข่ไก่ เบอร์ 3 ตลาด กทม. (คน.)	2561	2.66	2.85	2.72	2.99	3.24	3.25	3.25	3.25	3.23	2.83	2.90	3.00	3.01
	2562	3.05	2.92	2.76	2.96	3.20	3.29	3.39	3.15	3.45	3.44	3.26	3.15	3.17
	2563	3.15	3.05	3.09	3.26	2.99	2.95	3.30	3.45	3.35	3.30	3.45	3.14	3.21
	2564	3.14	3.05	3.04	2.94	3.38	3.55	3.55	3.65	3.51	3.26	3.29	3.35	3.31
	2565	3.46	3.40	3.62	3.84	3.84	3.63	3.74	4.04	4.10	4.10	4.06	3.90	3.81

กุ้งขาวแวนนาไม

ประจำสัปดาห์ที่ 2 ของเดือนธันวาคม 2565 (วันที่ 13 - 16 ธ.ค 65)

	2561	2562	2563	2564	2565 ค.ค.-65
ผลผลิต (ตัน)	298,343	317,839	288,765	254,824	217,137
- กุ้งขาวแวนนาไม (ตัน)	285,506	304,033	245,644	241,695	203,950
- กุ้งดำ (ตัน)	12,837	13,806	11,618	13,129	13,187
การส่งออก (กุ้งแช่เย็นแช่แข็ง, กุ้งเป็น, กุ้งแปรรูป)					
- ปริมาณ (ตัน)	184,845	175,195	149,485	153,171	121,752
- มูลค่า (ล้านบาท)	58,237	51,331	44,463	49,264	43,499
การนำเข้า (กุ้งแช่เย็นแช่แข็ง, กุ้งเป็น, กุ้งแปรรูป)					
- ปริมาณ (ตัน)	27,814	28,270	25,061	42,565	23,973
- มูลค่า (ล้านบาท)	4,223	3,859	3,125	5,880	4,384
แหล่งผลิตสำคัญ	1. สุราษฎร์ธานี (16 %) 2. นครศรีธรรมราช (10 %) 3. ตรัง (9%) 4. ฉะเชิงเทรา (7%) 5. จันทบุรี (6%)				
ที่มา	(1) ผลผลิต : กรมประมง (2) ส่งออก - นำเข้า : กรมศุลกากร				

ความเคลื่อนไหวของราคา

ราคากุ้งขาว ณ ตลาดทะเลไทย (บาท/กก.)	สัปดาห์ที่ 2 (16 ธ.ค. 65)	สัปดาห์ที่ 1 (9 ธ.ค. 65)	เพิ่ม/ลด (บาท/กก.) (%)	
ขนาด - 40 ตัว/กก.	200	190	10.00	5.26
- 50 ตัว/กก.	180	170	10.00	5.88
- 60 ตัว/กก.	170	160	10.00	6.25
- 70 ตัว/กก.	160	155	5.00	3.23
- 80 ตัว/กก.	145	140	5.00	3.57
- 90 ตัว/กก.	135	135	-	-
- 100 ตัว/กก.	130	130	-	-

ราคากุ้งขาวแวนนาไม ขนาด 70 ตัว/กก. (บาท/กก.)

— ราคาเกษตรกรขายได้ — ราคาตลาดทะเลไทย

สถานการณ์

- ราคากุ้งขาวแวนนาไมปรับเพิ่มขึ้นจากสัปดาห์ที่แล้ว ก.ล.ละ 5 - 10 บาท ยกเว้นกุ้งขนาด 90 และ 100 ตัว/กก. ที่ราคาทรงตัว
- ในช่วงเดือนพฤศจิกายน - เดือนมกราคมของทุกปี เกษตรกรลดการผลิตเพื่อหลีกเลี่ยงมรสุมและโรคระบาดในช่วงฤดูหนาว ส่งผลให้ราคากุ้งมีแนวโน้มปรับสูงขึ้น

แนวโน้ม

- คาดว่าผลผลิตกุ้งในเดือนธันวาคม-มกราคม เข้าสู่ตลาดน้อยลง ส่งผลให้ราคากุ้งอาจปรับสูงขึ้น
- การบริโภคภายในประเทศเพิ่มขึ้นในเดือนธันวาคม-มกราคม เนื่องจากมีเทศกาลสำคัญ รวมถึงการส่งเสริมการท่องเที่ยวจะกระตุ้นการบริโภคภายในประเทศได้เพิ่มขึ้น

คณะกรรมการที่เกี่ยวข้อง

- คณะกรรมการบริหารจัดการห่วงโซาการผลิตกุ้งทะเลและผลิตภัณฑ์ (Shrimp Board)
- คณะทำงานเฉพาะกิจพิจารณาแนวทางฟื้นฟูอุตสาหกรรมกุ้งไทย หลังวิกฤตโควิด เพื่อสร้างความเข้มแข็งให้เกษตรกร

มาตรการด้านตลาด : คน.

- คบท. อนุมัติ (20 พ.ค. 64) เงินจ่ายขาดวงเงิน 63.036 ล้านบาท เพื่อใช้ในการดำเนินโครงการช่วยเหลือเกษตรกรผู้เลี้ยงกุ้ง ปี 2564 ดังนี้
 - กิจกรรมเชื่อมโยงการจำหน่ายกุ้ง โดยรัฐช่วยค่าขนส่งส่วนต่างราคาให้เกษตรกร และค่าบริหารจัดการในส่วนของการใช้จ่ายดำเนินการด้านการตลาด ผลการเชื่อมโยง 1,307 ตัน
 - กิจกรรมส่งเสริมการบริโภคกุ้ง ผ่านห้างสรรพสินค้า ห้างค้าส่งค้าปลีก จำนวน 30 ครั้ง ผลการรับซื้อกุ้งผ่านห้างสรรพสินค้า 1,517 ตัน

ความช่วยเหลือผ่านกลไกคณะกรรมการบริหารกองทุนรวมเพื่อช่วยเหลือเกษตรกร

- อนุมัติ (2 ม.ค. 62) เงินจ่ายขาดวงเงิน 314.80 ล้านบาท ให้กรมประมงดำเนินโครงการเพิ่มขีดความสามารถด้านการผลิตและการตลาดกุ้งทะเล เพื่อการบริโภคภายในประเทศ ปี 2561 (ปี 2561 - 2565) ดำเนินกิจกรรม 1.จัดหาอุปกรณ์กุ้งคุณภาพ 2. เพิ่มประสิทธิภาพการผลิต 3. เพิ่มศักยภาพการบริหารจัดการตลาดบริโภคกุ้งทะเลในประเทศ
- อนุมัติ (20 พ.ค. 64) เงินจ่ายขาดวงเงิน 454.50 ล้านบาท ให้กรมประมงดำเนินโครงการลดต้นทุนการผลิตกุ้งทะเลเพื่อเพิ่มขีดความสามารถการแข่งขันในอุตสาหกรรมกุ้งทะเล อย่างยั่งยืน ปี 2564 (ปี 2564 - 2570) ดำเนินกิจกรรม 1.ติดตั้งชุดระบบ Solar cell /ระบบควบคุมเครื่องเติมอากาศอัจฉริยะ 2.ปูพลาสติก (PE)

ราคากุ้งขาว (บาท/กก.)	ปี	ม.ค.	ก.พ.	มี.ค.	เม.ย.	พ.ค.	มิ.ย.	ก.ค.	ส.ค.	ก.ย.	ต.ค.	พ.ย.	ธ.ค.	เฉลี่ย
ราคากุ้งขาว (70 ตัว/กก.)	2562	164.00	168.00	151.00	146.00	139.00	142.00	145.00	141.00	124.00	125.00	138.00	148.00	144.25
ที่เกษตรกรขายได้ : สศก.	2563	146.00	142.00	136.00	127.00	137.00	147.00	145.00	140.00	138.00	133.00	136.00	154.00	140.08
(เฉลี่ยทั้งประเทศ)	2564	141.00	138.00	150.00	150.00	139.00	139.00	135.00	126.00	124.00	127.00	147.00	163.00	139.92
	2565	178.00	178.00	166.00	152.00	148.00	148.00	150.00	142.00	138.00	131.00	145.00	152.00	152.33
													(สพ 2 ธ.ค.65)	
ราคากุ้งขาว (70 ตัว/กก.)	2562	165.45	159.74	140.71	131.11	133.00	137.63	141.75	137.62	119.05	122.62	141.32	146.39	139.70
ขายส่ง ณ ตลาดทะเลไทย	2563	144.32	140.00	133.86	130.00	140.56	153.10	147.63	136.50	133.50	132.75	138.68	151.67	140.21
	2564	130.53	138.33	146.52	141.88	132.22	139.76	119.00	126.00	120.24	129.17	153.00	169.25	137.16
	2565	185.00	179.12	158.20	138.61	143.61	149.52	155.00	139.00	132.73	133.00	148.16	160.00	151.83
													(สพ 2 ธ.ค.65)	

