

ข่าว
ประจำสัปดาห์ที่ 2 ของเดือนมกราคม 2567 (12 - 16 กุมภาพันธ์ 2567)

ผลผลิต (ล้านตันข้าวเปลือก)	2563/64	2564/65	2565/66	2566/67	Δ %
- โลก ¹⁾	782.77	789.38	789.17	790.07	0.11
- ไทย ²⁾	31.73	32.98	33.91	31.92	-5.87
- นาปี	26.42	26.81	26.71	25.57	-4.28
ข้าวหอมมะลิ	8.47	8.58	8.38	8.06	-3.74
ข้าวหอมจังหวัด	1.51	1.61	1.68	1.58	-6.00
ข้าวปทุมธานี	1.21	1.24	1.22	1.18	-3.19
ข้าวเจ้า	8.97	9.10	9.34	8.89	-4.84
ข้าวเหนียว	6.26	6.28	6.09	5.85	-3.92
ข้าวอินทรีย์ (ตลาดเฉพาะ) ³⁾	N/A	N/A	N/A	N/A	-
- นาปรัง	5.31	6.17	7.20	6.35	-11.78
ข้าวปทุมธานี	0.39	0.48	0.55	0.49	-11.82
ข้าวเจ้า	4.34	5.14	6.06	5.35	-11.78
ข้าวเหนียว	0.58	0.56	0.59	0.52	-11.75
ข้าวอินทรีย์ (ตลาดเฉพาะ) ³⁾	N/A	N/A	N/A	N/A	-
เนื้อที่เพาะปลูก ⁴⁾ (ล้านไร่)	70.78	72.56	73.94	71.81	-2.88
- นาปี	62.44	63.01	62.84	61.93	-1.45
- นาปรัง	8.34	9.55	11.10	9.88	-11.01
เนื้อที่เก็บเกี่ยว ⁵⁾ (ล้านไร่)	68.40	69.78	71.35	N/A	-
- นาปี	60.09	60.26	59.49	58.41	-1.82
- นาปรัง	8.31	9.52	11.85	N/A	-
ผลผลิตต่อเนื้อที่ปลูก ⁶⁾ (กก.)	530	536	537	528	-1.68
- นาปี	423	425	425	413	-2.82
- นาปรัง	637	646	649	643	-0.92

สถานการณ์ข้าวเปลือก ปีการเพาะปลูก 2566/67
กระทรวงเกษตรและสหกรณ์ประกาศพื้นที่เป้าหมายส่งเสริมการปลูกข้าว ปี 2566/67 รอบที่ 1 จำนวน 59.48 ล้านไร่ รอบที่ 2 จำนวน 8.13 ล้านไร่

มาตรการช่วยเหลือเกษตรกรและรักษาเสถียรภาพราคาข้าว ปีการผลิต 2566/67

1. ด้านการผลิต จำนวน 7 แผนงาน ได้แก่

- 1) การจัดการปัจจัยการผลิต
- 2) การเพิ่มประสิทธิภาพการผลิตข้าว
- 3) การควบคุมปริมาณการผลิตข้าว
- 4) การพัฒนาชาวนาให้เป็น Smart Farmer
- 5) การวิจัยและพัฒนาข้าว
- 6) การประกันภัยพืชผล
- 7) การส่งเสริมการสร้างยุ้งฉางให้เกษตรกรและสถาบันเกษตรกรทั่วประเทศ (รัฐชดเชยดอกเบี้ยร้อยละ 3)

2. ด้านการตลาด ได้แก่

มาตรการรักษาเสถียรภาพราคาข้าวเปลือก

- 1) โครงการสินเชื่อชะลอการขายข้าวเปลือกนาปี: เป้าหมาย 3 ลค.ขป. (มดี กรม. 7 พ.ย.66) ช่วยค่าเก็บฟาง 1,500 บาท/ตัน (ยุ้งฉางเกษตรกร 500 บาท/ตัน ยุ้งฉางสหกรณ์ 1,000 บาท/ตัน)
ความคืบหน้า จ่ายสินเชื่อและค่าฟางเก็บแล้ว 189,407 ราย เป็นข้าวเปลือก 1.489 ล้านตัน วงเงินกู้ 16,812.90 ล้านบาท
- 2) โครงการสินเชื่อเพื่อรวบรวมข้าวและสร้างมูลค่าเพิ่มโดยสถาบันเกษตรกร: เป้าหมาย 1 ลค.ขป. (มดี กรม. 7 พ.ย.66) ชดเชยดอกเบี้ย 5 ก.ก.ส. 4.5% (สหกรณ์จ่าย 1% รัฐบาลจ่าย 3.5%)
ความคืบหน้า จ่ายสินเชื่อแล้ว 58 ราย เป็นข้าวเปลือก 0.499 ล้านตัน วงเงินกู้ 4,991.32 ล้านบาท
- 3) โครงการชดเชยดอกเบี้ยให้ผู้ประกอบการค้าข้าวในการเก็บสต็อก: เป้าหมาย 4 ลค.ขป. (มดี กรม. 28 พ.ย.66) เก็บสต็อก 2 - 6 เดือน ชดเชยดอกเบี้ย 4%
ความคืบหน้า ผู้เข้าร่วมโครงการ 204 ราย 45 จังหวัด วงเงินกู้ 49,161.55 ล้านบาท

มาตรการช่วยเหลือต้นทุนการผลิต

- 4) โครงการสนับสนุนค่าบริหารจัดการและพัฒนาคุณภาพผลผลิตเกษตรกรผู้ปลูกข้าว (มดี กรม. 14 พ.ย.66) - ช่วยค่าบริหารจัดการและพัฒนาคุณภาพให้เกษตรกร เป้าหมาย 4.68 ล้านครัวเรือน ไร่ละ 1,000 บาท - แผนการจ่ายเงิน 5 วง (28 พ.ย. - 2 ธ.ค.66) เริ่มจ่าย 28 พ.ย. 66 จำนวน 77 จังหวัดทั่วประเทศ
ความคืบหน้า โอนเงินให้เกษตรกรแล้ว จำนวน 4.552 ล้านครัวเรือน วงเงิน 52,939.29 ล้านบาท

มาตรการอื่นๆ

- 5) จัดตลาดนัดข้าวเปลือก ปี 2566/67 เป้าหมาย 49 จุด 31 จังหวัด (จัดแล้ว 30 จุด 21 จังหวัด) (ผลผลิตจัดตลาดนัดข้าวเปลือก 31 จังหวัด คิดเป็นร้อยละ 60.29 ของผลผลิตทั้งประเทศ)

การใช้ภายในประเทศ³⁾ (ลค.ขป.) 17.09 17.69 16.88 16.99 0.66

ช่วงออกสู่ตลาด / แหล่งผลิตสำคัญ

- นาปี ส.ค. - เม.ย. อุบลราชธานี นครราชสีมา ร้อยเอ็ด สุรินทร์
- นาปรัง ก.พ. - ต.ค. สุพรรณบุรี พิษณุโลก พิจิตร นครสวรรค์ อุทัยธานี

การขึ้นทะเบียนเกษตรกร รอบ 1 4.68 ล้านครัวเรือน

ปีการเพาะปลูก 2566/67⁴⁾ รอบ 2 N/A ล้านครัวเรือน

การส่งออก (เมปิกตัน)

ปี 2564	ปี 2565	ปี 2566	ปี 2567	Δ %
ปริมาณส่งออก ⁵⁾ (ล้านตัน ข.ส.)	6.297	7.710	8.763	N/A
มูลค่าส่งออก ⁶⁾ (ล้านบาท)	109,770	138,698	178,136	N/A
(ล้าน \$US)	3,463	3,978	N/A	N/A

- ปริมาณส่งออก⁵⁾ (ล้านตัน ข.ส.) 1.105 1.518 37.38

- มูลค่าส่งออก⁶⁾ (ล้านบาท) 19,845 34,337 73.03

(ล้าน \$US) 584 986 68.84

- ราคาเฉลี่ย⁷⁾ (\$US/ตัน) 528 650 23.05

ประเทศคู่ค้า อินโดนีเซีย แอฟริกาใต้ อิรัก สหรัฐอเมริกา จีน ฟิลิปปินส์ มาเลเซีย ญี่ปุ่น เกาหลีใต้ สหราชอาณาจักร เวียดนาม อินเดีย ปากีสถาน จีน กัมพูชา

ประเทศคู่แข่ง

ราคาข้าวสารส่งออกเฉลี่ยรายเดือน F.O.B.กรุงเทพฯ หน่วย : เหรียญสหรัฐ / ตัน

ชนิดข้าว	ปี	ม.ค.	ก.พ.	มี.ค.	เม.ย.	พ.ค.	มิ.ย.	ก.ค.	ส.ค.	ก.ย.	ต.ค.	พ.ย.	ธ.ค.
หอมมะลิ	2565	727	776	780	831	963	908	850	870	879	881	878	840
	2566	878	858	829	845	862	867	878	928	887	853	849	870
ตัน 2	2565	880	*866										
	2566	442	443	437	446	480	459	430	445	454	445	454	482
ข้าวขาว	2565	532	514	490	515	524	528	562	651	634	604	613	659
	2566	674	*629										
ข้าวขาว	2565	427	427	422	431	465	504	417	431	439	431	440	467
	2566	517	492	476	501	510	514	547	635	620	590	598	644
ตัน 2	2565	660	*615										
	2566	427	426	429	442	480	460	426	440	452	438	449	476
ข้าวเหนียว	2565	520	498	484	509	519	521	547	635	617	594	596	641
	2566	649	*623										

ที่มา: ¹⁾USDA ณ ส.ค. 67 ²⁾สำนักงานเศรษฐกิจการเกษตร ³⁾การประชุมกำหนดความตกลงการใช้ข้าว ⁴⁾กรมส่งเสริมการเกษตร ณ วันที่ 20 ส.ค.66 ⁵⁾กรมศุลกากร ⁶⁾กรมการค้าต่างประเทศ ⁷⁾กรมการค้าต่างประเทศ

กราฟแสดงการเคลื่อนไหวราคาข้าวเปลือก

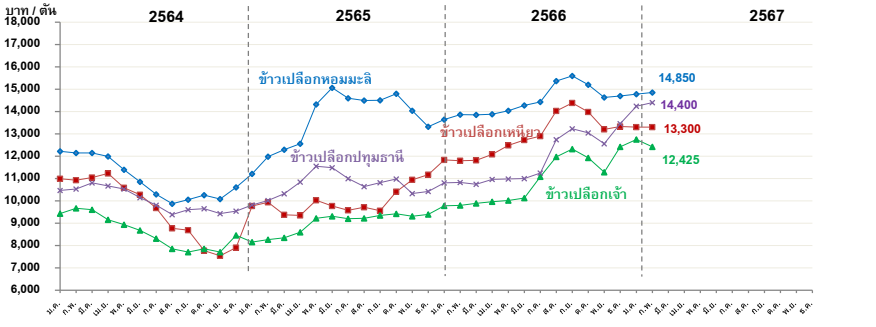

สถานการณ์ปัจจุบัน

ข้าวเปลือกหอมมะลิ ราคาคงที่จากสัปดาห์ก่อนที่ต้นละ 14,200 - 15,500 บาท **ข้าวเปลือกหอมลิ้นจี่** ราคาคงที่จากสัปดาห์ก่อนที่ต้นละ 12,800 - 13,800 บาท **ข้าวเปลือกปทุมธานี** ราคาคงที่จากสัปดาห์ก่อนที่ต้นละ 13,900 - 14,900 บาท **ข้าวเปลือกเจ้า** ราคาลดลงจากสัปดาห์ก่อนที่ต้นละ 12,000 - 13,000 บาท เป็นต้นละ 12,000 - 12,700 บาท เนื่องจากเริ่มมีผลผลิตข้าวนาปรัง ปี 67 ออกสู่ตลาดเพิ่มขึ้น ประกอบกับโรงสีมีความต้องการส่งมอบข้าวให้คู่ค้าไม่มากนัก จึงเสนอราคารับซื้อลดลง

แนวโน้ม

ข้าวเปลือกหอมมะลิ มีแนวโน้มราคาทรงตัวอยู่ในเกณฑ์ดี **ข้าวเปลือกหอมลิ้นจี่** **ข้าวเปลือกเจ้า** และ **ข้าวเปลือกปทุมธานี** มีแนวโน้มปรับตัวลดลงเล็กน้อย เนื่องจากผลผลิตนาปรังปี 67 เริ่มทยอยออกสู่ตลาด อย่างไรก็ตาม ราคายังคงอยู่ในเกณฑ์ดี จากผลผลิตที่คาดว่าจะออกสู่ตลาดลดลง ในขณะที่ความต้องการรับซื้อมีอยู่อย่างต่อเนื่อง

ราคาข้าวเปลือกเฉลี่ยรายเดือน ชนิดข้าวเปลือก	ปี	ม.ค.	ก.พ.	มี.ค.	เม.ย.	พ.ค.	มิ.ย.	ก.ค.	ส.ค.	ก.ย.	ต.ค.	พ.ย.	ธ.ค.	เฉลี่ย	ครึ่งก่อน 5 - 9 ก.พ. 67	ครึ่งนี้ 12 - 16 ก.พ. 67
ข้าวเปลือกหอมมะลิ (36-42 กรัม)	2563	14,241	14,113	14,121	15,024	15,516	15,334	14,972	14,522	13,029	11,816	11,428	12,016	13,844		
	2564	12,216	12,151	12,149	11,995	11,394	10,852	10,293	9,874	10,059	10,261	10,087	10,603	10,994		
	2565	11,213	11,979	12,292	12,558	14,323	15,067	14,600	14,499	14,507	14,794	14,034	13,321	13,599		
	2566	13,640	13,865	13,855	13,882	14,034	14,275	14,433	15,367	15,596	15,197	14,634	14,700	14,456		
	2567	14,775	* 14,850											14,813	14,200 - 15,500	14,200 - 15,500
ข้าวเปลือกหอมลิ้นจี่	2563	15,881	16,526	15,581	16,208	16,610	16,515	16,565	16,286	13,999	11,140	9,872	10,591	14,648		
	2564	10,992	10,923	11,050	11,225	10,586	10,279	9,677	8,768	8,693	7,767	7,543	8,831	9,694		
	2565	9,773	9,938	9,372	9,351	10,028	9,768	9,574	9,720	9,557	10,414	10,949	11,170	9,968		
	2566	11,837	11,801	11,812	12,084	12,488	12,722	12,897	14,031	14,385	13,979	13,205	13,333	12,881		
	2567	13,300	* 13,300											13,300	12,800 - 13,800	12,800 - 13,800
ข้าวเปลือกเจ้า	2563	7,862	8,092	8,782	10,108	9,631	9,385	9,228	9,318	9,372	8,898	8,564	9,065	9,025		
	2564	9,431	9,666	9,607	9,158	8,937	8,681	8,310	7,853	7,710	7,857	7,710	7,941	8,572		
	2565	8,156	8,271	8,346	8,599	9,218	9,316	9,204	9,217	9,348	9,422	9,310	9,398	8,984		
	2566	9,781	9,796	9,892	9,961	10,023	10,130	10,556	11,971	12,324	11,924	11,286	12,422	10,839		
	2567	12,748	* 12,425											12,425	12,000 - 13,000	12,000 - 13,000
ข้าวเปลือกปทุมธานี	2563	9,366	9,634	10,087	10,942	10,556	10,319	10,296	10,269	10,171	10,036	9,667	10,001	10,112		
	2564	10,466	10,531	10,805	10,667	10,531	10,149	9,804	9,388	9,603	9,649	9,430	9,583	10,051		
	2565	9,815	10,023	10,320	10,844	11,546	11,488	11,001	10,646	10,820	10,985	10,335	10,419	10,687		
	2566	10,804	10,829	10,739	10,963	10,983	11,001	11,250	12,743	13,230	13,041	12,561	13,461	11,800		
	2567	14,239	* 14,400											14,400	13,900 - 14,900	13,900 - 14,900

หมายเหตุ: - ตั้งแต่เดือน พฤศจิกายน 2566 ราคาข้าวเปลือกทุกชนิด ใช้ราคาของปีการผลิต 2566/67

มันสำปะหลัง

ประจำสัปดาห์ที่ 2 ของเดือนกุมภาพันธ์ 2567 (12 - 16 ก.พ. 67)

โลก (FAO)	2562	2563	2564	2565	+/-	(%)
ผลผลิต (ล้านตัน)	304.60	308.35	326.02	330.41	4.39	1.35%
1. ไนจีเรีย	56.97	55.57	58.24	60.84	2.60	4.46%
2. คองโก	40.05	42.77	45.67	48.77	3.10	6.78%
3. ไทย	31.08	29.00	35.09	34.07	-1.02	-2.91%
4. สาธารณรัฐกินานา	22.75	24.37	25.00	25.59	0.59	2.36%
5. บราซิล	17.59	18.20	18.22	17.65	-0.57	-3.13%
ภูมิภาคอาเซียน (AFSIS)	2564 (63/64)	2565 (64/65)	2566 (65/66)	2567 (66/67)	+/-	(%)
ผลผลิต (ล้านตัน)	84.98	82.14	82.36	84.93	2.57	3.12%
ไทย (สทก.)						
ผลผลิต (ล้านตัน)	35.09	34.07	30.73	*27.94	-2.79	-9.08%
พื้นที่เก็บเกี่ยว (ล้านไร่)	10.41	9.92	9.35	*9.05	-0.30	-3.21%
เกษตรกร (ครัวเรือน)	587,754	760,228	738,153	อยู่ระหว่างประเมิน	N/A	N/A
ผลผลิตเฉลี่ย (กก./ไร่)	3,372	3,434	3,287	*3,088	-199	-6.05%

สำหรับปี 2567 ช่วงออกสู่ตลาดมาก ม.ค.-มี.ค. 67 ประมาณ 16.45 ลต. (59%)
 แหล่งผลิตสำคัญ นครราชสีมา 11.75% กำแพงเพชร 7.21% ชัยภูมิ 6.32% กาญจนบุรี 5.77% อุบลราชธานี 5.36%
 *หมายเหตุ : ข้อมูลพยากรณ์ ณ. 16 ค.ค. 66

ความต้องการใช้	2562	2563	2564	2565	+/-	(%)
สมาคมฯ	40.00	40.00	42.58	42.58	-	-
สัดส่วนในอุตสาหกรรม แป้งมัน : มันเส้น : เอทานอล =	55.67 : 34.93 : 9.40					
ความต้องการใช้ ส่งออก : ใช้ภายในประเทศ =	74 : 26					

การส่งออก (ตัน)	2563	2564	2565	2566	+/-	+/- ปี 66:65
มันเส้น	3,068,802	5,305,046	5,853,024	4,430,078	- 1,422,946	-24.31%
มันอัดเม็ด	12,241	22,108	77,597	94,761	17,164	22.12%
แป้งดิบ	2,782,215	3,684,136	3,758,915	2,869,872	- 889,043	-23.65%
แป้งแปรรูป	984,319	1,068,932	1,094,940	981,233	- 113,707	-10.38%
อื่นๆ (สาธู/กากมัน)	247,508	324,135	347,473	235,268	- 112,205	-32.29%
รวมผลิตภัณฑ์	7,095,085	10,404,357	11,131,950	8,611,213	- 2,520,737	-22.64%
คิดเป็นหัวมันสด	24,781,924	34,749,227	36,725,055	28,532,582		
ประเทศคู่ค้า						
มันเส้น จีน 99% อื่น ๆ 1%						
แป้งมัน จีน 64% ไต้หวัน 8% มาเลเซีย 7% ญี่ปุ่น 4% อเมริกา 3% อื่น ๆ 14%						
สบป.ลาว และเวียดนาม						
สถานการณ์การส่งออก						
ปริมาณส่งออกผลิตภัณฑ์ต่าง (YOY) เนื่องจากปัญหาอุทกภัย (2565) ปัญหาภัยแล้ง (2566) ปัญหาโรคในมันสำปะหลัง และเอลนีโญ ทำให้การผลิตไม่เพียงพอต่อความต้องการตลาด						

การนำเข้า (ตัน)	2563	2564	2565	2566	+/-	+/- ปี 66:65
หัวมันสด	720,556	437,669	1,030,132	1,072,591	42,459	4.12%
มันเส้น	2,291,102	2,411,726	3,248,704	2,955,298	- 293,406	-9.03%
- ลาว	892,483	1,303,967	1,703,398	1,857,214	153,816	9.03%
- กัมพูชา	1,396,875	1,094,353	1,516,157	1,053,754	- 462,404	-30.50%
- เมียนมาร์	-	12,958	29,149	44,331	15,182	52.08%
- อื่นๆ	1,744	448	-	-	-	-
คิดเป็นหัวมันสด	5,452,823	5,739,908	7,731,916	7,033,609		
รวมหัวมันสด	6,173,379	6,177,577	8,762,047	8,106,199		

สถานการณ์ปัจจุบัน	ในประเทศ	ต่างประเทศ	แนวโน้ม
ราคาหัวมันสด อ.นครราชสีมา อยู่ที่ 3.40-3.90 บาท/กก. ราคาทรงตัวเท่ากับสัปดาห์ก่อน โดยขณะนี้ผลผลิต ปี 2566/67 ออกสู่ตลาดแล้ว 12.47 ลต. (44.62%)	มันเส้น อยู่ที่ 8.86-9.22 บาท/กก. (245-255 เหรียญสหรัฐฯ) ราคาทรงตัวเท่ากับสัปดาห์ก่อน แต่ปรับตัวสูงขึ้นรูปทรงค่าเงินบาท	มันเส้น อยู่ที่ 20.42-20.97 บาท/กก. (565-580 เหรียญสหรัฐฯ) ราคาทรงตัวเท่ากับสัปดาห์ก่อน แต่ปรับตัวสูงขึ้นรูปทรงค่าเงินบาท	แอลกอฮอล์จีน ไม่มีรายงานราคา เนื่องจากหยุดเนื่องในเทศกาลตรุษจีน (9 - 17 ก.พ. 67)
แนวโน้ม	ราคาในประเทศยังคงมีแนวโน้มอยู่ในเกณฑ์สูง เนื่องจากผลผลิตไม่เพียงพอต่อความต้องการของตลาดต่างประเทศ อย่างไรก็ตามเกษตรกรเร่งขุดมันสำปะหลังที่ไม่ครบอายุ (8 เดือน) ออกจำหน่าย ส่งผลให้ผลผลิตเฉลี่ยต่อไร่ต่ำและมีเปอร์เซ็นต์เชื้อแป้งตกต่ำ ดังนั้น ปริมาณและคุณภาพที่ลดลง ทำให้ต้นทุนการแปรรูปผลิตภัณฑ์มันสำปะหลังสูงขึ้น		

สถานการณ์การผลิต
 1. ประมาณการผลิตปี 66/67 ลดลงจากปีก่อน เนื่องจากเกษตรกรขาดแคลนท่อนพันธุ์จากภาวะแล้ง ส่งผลให้ท่อนพันธุ์ราคาสูง เกษตรกรบางรายจึงปรับเปลี่ยนไปปลูกพืชอื่น เช่น ข้าวโพดเลี้ยงสัตว์ ยางพารา ฯลฯ และบางพื้นที่ยังประสบกับปัญหาโรคใบด่าง
 2. ไร่ในต่างมันสำปะหลัง พบการระบาดของพื้นที่ 31 จังหวัด (กำแพงเพชร นครสวรรค์ พิจิตร พิษณุโลก เพชรบูรณ์ สุโขทัย อุทัยธานี ภาคสนธิ์ ขอนแก่น ชัยภูมิ นครราชสีมา บุรีรัมย์ มุกดาหาร ยโสธร ร้อยเอ็ด ศรีสะเกษ สุรินทร์หนองคาย อุบลราชธานี ชัยนาท สระบุรี จันทบุรี และเชิงเทนา หนองบัวลำภู ปราจีนบุรี รยอง สระแก้ว กาญจนบุรี เพชรบุรี ราชบุรี และสุพรรณบุรี) รวมจำนวน 231,305 ไร่
 แนวทางการเพิ่มขึ้น 11,678 ไร่ (ข้อมูล ณ 15 ก.พ. 67)

แนวทางการบริหารจัดการตลาดมันสำปะหลัง ปี 2566/67
 1. เพื่อขอมาตรการรักษาเสถียรภาพราคามันสำปะหลัง ของกรมการค้าภายใน จำนวน 2 โครงการ ดังนี้
 1) โครงการชดเชยดอกเบี้ยในการเก็บสต็อกมันสำปะหลัง ปี 2566/67
ผลดำเนินการ: อนุมัติผู้เข้าร่วมโครงการฯ จำนวน 111 ราย ใน 33 จังหวัด (นับรายช้ำ) วงเงินสินเชื่อรวม 15,000 ล้านบาท
 2) โครงการยกระดับศักยภาพการแปรรูปมันสำปะหลัง (เครื่องสัมมันฯ)
ผลดำเนินการ: คณะกรรมการบริหารกองทุนรวมเพื่อช่วยเหลือเกษตรกร มีมติเมื่อ 6 ก.พ. 67 อนุมัติและจัดสรรงบประมาณให้ดำเนินโครงการขณะนี้อยู่ระหว่างประสานสำนักงานพาณิชย์จังหวัดสำรวจกลุ่มเกษตรกรที่มีศักยภาพ เพื่อเข้าร่วมโครงการ
 2. เพื่อขอใบหลักการมาตรการรักษาเสถียรภาพราคามันสำปะหลัง ของ ธ.ก.ส. จำนวน 2 โครงการ ดังนี้
 1) โครงการสินเชื่อเพื่อรวบรวมมันสำปะหลังและสร้างมูลค่าเพิ่มโดยสถาบันเกษตรกร ปี 2566/67
ผลดำเนินการ: อยู่ระหว่างการจัดสรรเงินกู้ ขณะนี้ยังไม่มีผู้เข้าร่วมโครงการฯ
 2) โครงการเพิ่มประสิทธิภาพการเพาะปลูกมันสำปะหลัง ปี 2566/67
ผลดำเนินการ: ธ.ก.ส. จ่ายเงินกู้แล้ว 139 ราย เงินกู้ 16,744 ล้านบาท

แนวทางการดำเนินการอื่นในการดูแลรักษาเสถียรภาพราคามันสำปะหลัง (ประกาศ กก.ร. 29 มี.ย.66)
 1) การแจ้งเตือนข้อ:
 ให้ผู้ประกอบการรับซื้อหรือจำหน่ายมันเส้น ผู้ครอบครองไม่ว่าจะมีไว้ในฐานะผู้มีการผลิตหรือมืออื่น ปริมาณการครอบครองตั้งแต่เดือนละ 15 ตันขึ้นไป จะต้องแจ้งชื่อ ชนิด ราคาซื้อ ราคาจำหน่าย และปริมาณที่มีอยู่ การซื้อ การได้มา การจำหน่าย การใช้ และปริมาณคงเหลือ รวมทั้งสถานที่เก็บและจัดทักบัญชีข้อมูลสินค้า
 2) การควบคุมการขนย้าย:
 ห้ามมิให้บุคคลใดขนย้ายมันสำปะหลังหรือมันเส้น ซึ่งมีปริมาณตั้งแต่ 10,000 กก.ขึ้นไป เข้ามาหรือออกจากท้องที่ ในพื้นที่ 16 จังหวัด 60 อำเภอ เว้นแต่ได้รับอนุญาตจากประธาน กก.ร. ระดับจังหวัดหรือผู้แทน
 3) การแสดงราคาซื้อขาย:
 ให้ผู้ประกอบการลานมัน โรงแปรรูป หรือโรงงานเอทานอล ต้องระบุเปอร์เซ็นต์เชื้อแป้งที่รับซื้อให้ชัดเจน หากเปอร์เซ็นต์เชื้อแป้งต่ำกว่าที่กำหนดให้ปรับลดราคาซื้อขายได้ไม่เกิน กก.ละ 0.05 บาท ต่อเปอร์เซ็นต์ที่ลดลงทุก 1% หากเปอร์เซ็นต์สูงกว่าที่กำหนดให้ปรับเพิ่มราคาซื้อขายได้ไม่น้อยกว่า กก.ละ 0.05 บาท ต่อเปอร์เซ็นต์ที่เพิ่มขึ้นทุก 1%
 4) กำหนดต้นทุนที่ค่อนข้างต่ำมันสำปะหลัง เป็นสินค้าควบคุม:
 มอบหมายให้ กก.ร. พิจารณาออกประกาศกำหนดมาตรการให้ต้องมีการขออนุญาตขนย้ายเข้ามาหรือออกจากพื้นที่ ที่มีประกาศแล้ว 37 จังหวัด ได้แก่ นครราชสีมา อุบลราชธานี ลำพูน ปราจีนบุรี ศรีสะเกษ สุรินทร์ สิงห์บุรี สุโขทัย เชียงราย ลำปาง พะเยา อุตรดิตถ์ นครนายก จันทบุรี กาญจนบุรี สระแก้ว ยโสธร อุทัยธานี สุพรรณบุรี ชัยนาท ชัยภูมิ ชัยนาท ร้อยเอ็ด นครพนม กำแพงเพชร หนองคาย ขอนแก่น สระบุรี สุพรรณบุรี ศรีสะเกษ นครสวรรค์ เพชรบูรณ์ ลพบุรี และเชิงเทนา และระยอง ทั้งนี้ไม่ออกประกาศเนื่องจากยังไม่พบการระบาดของโรค 2 จังหวัด ได้แก่ ตาก และอำนาจเจริญ

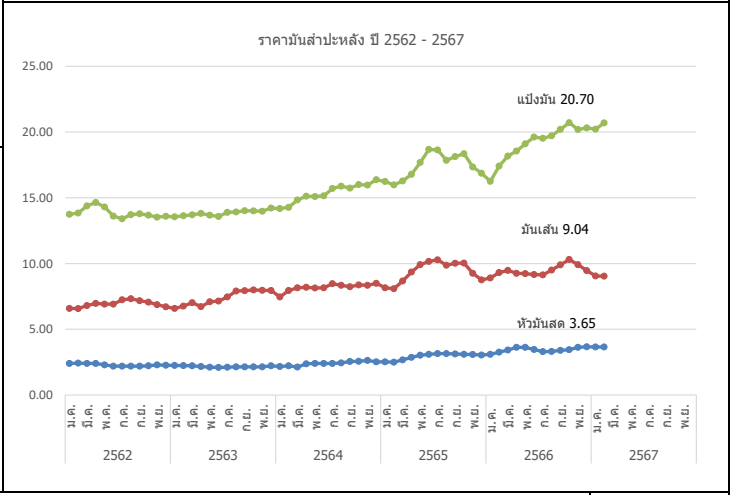

ราคาเฉลี่ยรายเดือน	ปี	ม.ค.	ก.พ.	มี.ค.	เม.ย.	พ.ค.	มิ.ย.	ก.ค.	ก.ย.	ต.ค.	พ.ย.	ธ.ค.	เฉลี่ย		
เกษตรกรขายได้	- สทก. 1/	2561	2.01	2.12	2.36	2.51	2.55	2.47	2.38	2.38	2.49	2.57	2.41	2.30	2.25
	2562	2.20	2.17	2.15	2.11	1.83	1.65	1.65	1.72	1.62	1.70	1.87	1.99	2.07	2.07
	2563	1.94	1.92	1.89	1.73	1.67	1.62	1.64	1.92	1.76	1.74	1.85	2.05	1.89	1.89
	2564	2.03	2.07	2.13	2.08	1.92	1.91	1.97	2.02	2.12	2.08	2.19	2.28	2.09	2.09
	2565	2.29	2.28	2.31	2.40	2.51	2.57	2.71	2.71	2.68	2.60	2.58	2.60	2.39	2.39
	2566	2.70	2.86	3.05	3.15	3.09	2.79	2.74	2.78	2.95	2.82	2.94	3.00	2.91	2.91
	2567	3.01	3.05											3.03	3.03
	- จ.นครราชสีมา 2/	2561	2.24	2.40	2.70	2.94	3.04	2.92	2.85	2.85	2.88	2.86	2.70	2.77	2.77
	2562	2.53	2.42	2.40	2.40	2.30	2.20	2.20	2.20	2.20	2.23	2.29	2.26	2.30	2.30
	2563	2.25	2.24	2.22	2.17	2.11	2.10	2.11	2.15	2.15	2.14	2.14	2.23	2.17	2.17
2564	2.17	2.22	2.25	2.38	2.40	2.40	2.40	2.44	2.55	2.57	2.64	2.53	2.41	2.41	
2565	2.53	2.54	2.67	2.86	3.03	3.10	3.15	3.15	3.13	3.10	3.08	3.04	2.95	2.95	
2566	3.10	3.26	3.42	3.59	3.63	3.46	3.30	3.31	3.40	3.40	3.43	3.63	3.44	3.44	
2567	3.65	3.65											3.65	3.65	
ราคาส่งออก F.O.B.	- มันเส้น 3/	2561	6.73	6.82	7.10	7.63	8.10	8.49	8.48	7.73	7.82	7.90	7.69	7.08	7.63
	2562	6.72	6.58	6.82	6.98	6.92	6.92	6.92	7.24	7.31	7.16	7.07	6.88	6.69	6.94
	2563	6.61	6.76	7.03	6.76	7.08	7.14	7.46	7.91	7.94	7.99	7.96	7.95	7.38	7.38
	2564	7.46	7.95	8.15	8.20	8.14	8.16	8.47	8.35	8.24	8.38	8.35	8.50	8.20	8.20
	2565	8.14	8.09	8.67	9.36	9.92	10.16	10.28	9.87	10.02	10.04	9.26	8.75	9.38	9.38
	2566	8.90	9.32	9.48	9.26	9.23	9.17	9.14	9.51	9.90	10.31	9.92	9.47	9.47	9.47
	2567	9.05	9.04											9.05	9.05
	- แป้งมัน 4/	2561	13.86	14.67	16.02	16.65	17.39	17.06	16.42	15.94	16.27	16.66	15.67	14.51	15.93
	2562	14.06	13.88	14.39	14.65	14.26	13.61	13.44	13.70	13.74	13.67	13.53	13.57	13.87	13.87
	2563	13.56	13.63	13.72	13.79	13.67	13.59	13.90	13.92	14.02	14.00	13.97	14.22	13.83	13.83
2564	14.18	14.27	14.83	15.12	15.10	15.15	15.71	15.88	15.74	16.01	15.97	16.37	15.36	15.36	
2565	16.20	15.98	16.28	16.78	17.69	18.68	18.64	17.85	18.13	18.35	17.34	16.87	17.40	17.40	
2566	16.25	17.41	18.18	18.56	19.10	19.62	19.53	19.71	20.20	20.71	20.19	20.31	19.15	19.15	
2567	20.22	20.70											20.46	20.46	

หมายเหตุ : 1/ หัวมันสดคละจาก สทก. 2/ หัวมันสดเชื้อแป้ง 25% จาก พนจ. 3/สมาคมการค้ามันฯ และสมาคมโรงงานผลิตมันฯ 4/ สมาคมแป้งมันสำปะหลังไทย กรมการค้าภายใน กระทรวงพาณิชย์

ข่าวโพตเลี้ยงสัตว์

ประจำสัปดาห์ที่ 2 เดือนกุมภาพันธ์ 2567 (12 ก.พ. - 16 ก.พ.67)

ผลผลิต (ล้านตัน)	ปี 63/64	ปี 64/65	ปี 65/66	ปี 66/67 (ม.ค. 67)	+ - %
โลก (USDA)	1,128.69	1,215.90	1,155.63	1,235.73	6.93
1. สหรัฐฯ	357.82	381.47	346.74	389.69	12.39
2. จีน	260.67	272.55	277.20	288.84	4.20
3. บราซิล	87.00	116.00	137.00	127.00	-7.30
4. สหภาพยุโรป*	67.44	71.55	52.40	60.10	14.69
5. อารเจนตินา	52.00	49.50	34.00	55.00	61.76

*สหภาพยุโรป : ฝรั่งเศส (20%) โรมาเนีย (16%) โปแลนด์ (12%) ฮังการี (10%) อิตาลี (8%)

ผลผลิต (ล้านตัน)	ปี 63/64	ปี 64/65	ปี 65/66	ปี 66/67 (ต.ค. 66)	+ - %
ไทย	4.990	4.847	4.757	4.892	2.84
มูลค่าผลผลิต (ล้านบาท)	46,556.70	40,763.27	39,625.81	40,727.26	2.78
จำนวนคริวเรือน	462,863	448,232	444,253	N/A	N/A
พื้นที่เพาะปลูก (ล้านไร่)	7.08	6.82	6.47	6.84	5.72
ผลผลิตเฉลี่ยไร่ (กก.)	713	710	735	715	-2.72

ช่วงออกสู่ตลาดมาก ผลผลิตออกมากช่วงเดือน ต.ค.-ธ.ค. 66 ประมาณ 3.56 ลต. (75%)
แหล่งผลิตสำคัญ 10 จังหวัด เพชรบูรณ์ 12% นครราชสีมา 10% ตาก 8% น่าน 8.1%

	ปี 64/65	ปี 65/66	ปี 66/67 (ม.ค. 67)	ปี 67/68	+ - %
การใช้ - โลก	1,198.32	1,165.59	1,211.07	N/A	3.90
สภาคอมฯ'	8.57	8.11	8.44	8.91	5.57
สต็อก - โลก	310.52	300.56	325.22	N/A	8.21

*ข้อมูลปีปฏิทิน

นำเข้า-ส่งออก (ตัน)	ปี 2562	ปี 2563	ปี 2564	ปี 2565	ปี 2566
นำเข้า	681,459	1,587,753	1,834,021	1,475,696	1,331,428
- เมียนมาร์	588,515	1,408,299	1,796,002	1,375,593	1,200,707
- ลาว	46,668	33,152	17,265	19,143	94,908
- กัมพูชา	46,276	146,193	5,665	29,281	35,813
- อินเดีย	-	-	-	51,170	-
- ปากีสถาน	-	-	-	509	-
ส่งออก (ตัน)	1,788	631	26,479	997	141

ประเทศคู่ค้า - นำเข้า พม่า 90% ลาว 7% กัมพูชา 3%

ประเทศคู่แข่ง - ลาว ไต้หวัน อินโดนีเซีย

- สถานการณ์โลก : USDA คาดการณ์ผลผลิต ปี 2566/67 (ม.ค. 67) เพิ่มขึ้นจากปีก่อน 6.93% เนื่องจากผลผลิตเพิ่มขึ้นในประเทศ สหรัฐอเมริกา, บราซิล และอาร์เจนตินา ความต้องการใช้เพิ่มขึ้น 3.90% และสต็อกเพิ่มขึ้น 8.21% จากปีก่อนจากการฟื้นตัวของความต้องการใช้ในการผลิตอาหารสัตว์โดยเฉพาะจีน บราซิล และสหราชอาณาจักรใช้ในการอุตสาหกรรมและการบริโภคอาหารที่สูงขึ้น
- สถานการณ์ซื้อขายล่วงหน้าตลาดชิคาโก : ปรับตัวลดลงจากสัปดาห์ก่อน จากแรงขายสัญญาเพื่อทำกำไร ประกอบกับสภาพอากาศที่ชื้นในพื้นที่เพาะปลูกของอเมริกาได้ทำให้ผลผลิตพื้นด้
- สถานการณ์ในประเทศ : สศก.คาดการณ์ผลผลิต ปี 2566/67 อยู่ที่ 4.892 ลต. ออกมาช่วง พ.ย.-ธ.ค. 66 ประมาณ 53% ขณะนี้ผลผลิตออกสู่ตลาดแล้ว 4.41 ลต. (90.15%)
- ราคาข้าวโพดเมล็ด ความชื้น 14.5% : จ.เพชรบูรณ์ สัปดาห์นี้อยู่ที่ 9.70-9.95 บาท/กก. ปรับตัวสูงขึ้นจากสัปดาห์ก่อน อยู่ที่ 9.60-9.90 บาท/กก. เนื่องจากผู้ประกอบการปรับราคารับซื้อตามราคานำโรงงาน
- ปริมาณสต็อกข้าวโพด (ณ ธ.ค. 66) อยู่ที่ 1.49 ลต.

- การบริหารจัดการ ปี 2566/67 มติ ครม. (7 พ.ย. 66) เห็นชอบในหลักการมาตรการรักษาเสถียรภาพราคาข้าวโพดเลี้ยงสัตว์ ปี 2566/67 ดังนี้
- โครงการชดเชยดอกเบี้ยในการเก็บสต็อกข้าวโพดเลี้ยงสัตว์ ปีการผลิต 2566/67 (ค.น.)
 - เป้าหมาย ผู้ประกอบการค้าข้าวโพดเลี้ยงสัตว์ รวบรวมจัดเก็บ 0.20 ล้านตัน
 - การช่วยเหลือ ผู้เงินจากธนาคารพาณิชย์ ชดเชยดอกเบี้ย 4% ระยะเวลา 2-4 เดือน
 - ระยะเวลาโครงการ ครม. มีมติอนุมัติ (7 พฤศจิกายน 2566) - มีทุนยืม 2568
 - งบประมาณ 26.67 ลบ.
 - ผลการดำเนินงาน : เมื่อวันที่ 19 ธ.ค. 66 อนุมัติผู้เข้าร่วมโครงการฯ จำนวน 36 ราย ใน 14 จังหวัด จำนวน 6 ธนาคาร
 - วงเงินสินเชื่อ รวมทั้งสิ้น 2,000 ล้านบาท
 - โครงการสินเชื่อเพื่อรวบรวมข้าวโพดเลี้ยงสัตว์และสร้างมูลค่าเพิ่ม โดยสถาบันเกษตรกร ปี 2566/67 (ส.ก.ส)
 - เป้าหมาย สถาบันเกษตรกร, กลุ่มเกษตรกร และวิสาหกิจชุมชน รวบรวมจัดเก็บ 0.10 ล้านตัน
 - การช่วยเหลือ ชดเชยดอกเบี้ยอัตรา 3.85% ระยะเวลา 12 เดือน
 - ระยะเวลาโครงการ 1 ตุลาคม 2566 - 30 มิถุนายน 2568
 - งบประมาณ 38.50 บาท (วงเงินกู้ 1,000 ล้านบาท)
 - ผลการดำเนินงาน : มีสถาบันเกษตรกรเข้าร่วมโครงการ 1 ราย วงเงินกู้ 1.50 ล้านบาท ปริมาณ 181 ตัน

คณะกรรมการนโยบายอาหาร มติ ครม. (26 ธ.ค. 66)

- ความตกลงเขตการค้าเสรีอาเซียน (AFTA) ภาษี 0% :
 - 1) อล. นำเข้าระหว่างวันที่ 1 ม.ค. ถึง 31 ธ.ค. 2567
 - 2) ผู้นำเข้าทั่วไปต้องนำเข้าระหว่าง 1 กุมภาพันธ์ ถึงวันที่ 31 สิงหาคม 2567
 - 3) ปฏิบัติตามข้อกำหนดมาตรฐานคุณภาพการนำเข้าตาม พ.ร.บ.ควบคุมคุณภาพอาหารสัตว์ พ.ศ. 2558
- ความตกลงองค์การการค้าโลก (WTO) ภาษีในโควตา 20% ปริมาณ 54,700 ตัน ให้ อล. เป็นผู้นำเข้าไม่จำกัดช่วงเวลาเข้า ภาษีนอกโควตา 73% ค่าธรรมเนียมพิเศษ 180 บาท/ตัน ผู้นำเข้าทั่วไปไม่เข้าไม่จำกัดปริมาณ (ปี 2558 จำนวน 580 ตัน, ปี 2562 จำนวน 1,651.50 ตัน และปี 2563 จำนวน 30 ตัน ปี 2565 จำนวน 51,679 ตัน (เมื่อปรมาภิ 0%))
- ความตกลงหุ้นส่วนเศรษฐกิจไทย-นิวซีแลนด์ (TNZCEP) ภาษี 0% ไม่จำกัดปริมาณ
- ความตกลงการค้าเสรี ไทย-ออสเตรเลีย (TAFTA) ภาษีในโควตา 0% ภาษีนอกโควตา 65.70% ไม่จำกัดปริมาณ
- การค้าเสรีภายใต้ความตกลงหุ้นส่วนเศรษฐกิจไทย-ญี่ปุ่น (JTEPA) ความตกลงหุ้นส่วนเศรษฐกิจอาเซียน-ญี่ปุ่น (AJCEP) ความตกลงการค้าเสรีอาเซียน-เกาหลี (AKFTA) ความตกลงเขตการค้าเสรีไทย-ชิลี (TCFTA) ไม่จำกัดปริมาณ
 - ภาษีในโควตา 0% ปริมาณตาม WTO (54,700 ตัน)
 - ภาษีนอกโควตา 73% ค่าธรรมเนียม 180 บาท/ตัน
- ความตกลงการค้าเสรี ลาว-ไทย (Laos-Thai) ภาษีในโควตา 0% ภาษีนอกโควตา 73% ปริมาณ 54,700 ตัน ให้ อล. เป็นผู้นำเข้าไม่จำกัดช่วงเวลาเช่นเดียวกับ WTO
- การค้าเสรีกับประเทศนอกความตกลง ภาษี 2.5% บาท/กก. และค่าธรรมเนียมพิเศษ 1,000 บาท/ตัน

หมายเหตุ : TNZEP/TAFTA/JTEPA/AJCEP/AKFTA/TCFTA ไม่มีข้อยกเว้นการนำเข้า

มาตรการส่งออก : เป็นสินค้ามาตรฐาน ผู้ส่งออกต้องจดทะเบียนเป็นผู้ส่งออกซึ่งสินค้ามาตรฐาน และมีหนังสือรับรองมาตรฐานประกอบพิธีการขออนุญาตส่งออกด้านพิธีการศุลกากรและกรมควบคุมคุณภาพ

นโยบายอื่นๆ

- การบริหารจัดการการนำเข้าข้าวโพดเลี้ยงสัตว์และวัตถุดิบทดแทน
 - การกำจัดสต็อกการนำเข้าข้าวโพดเลี้ยงสัตว์ (สัตว์ทั่วไป 1:3, สุนัขและแมว 1:2 อาหารกึ่งยูกเวรชนิดบี)
 - การตรวจสอบการลักลอบการนำเข้าข้าวโพดเลี้ยงสัตว์จากประเทศเพื่อนบ้าน
 - การดูแลความเป็นธรรมในการซื้อขาย
- การดูแลความสมดุล ตามประกาศ กกร. ประกาศ กกร. ปี 2566 (ประกาศ ณ วันที่ 1 ก.ค. 66)
 - (1) การเจรจา ปริมาณ สถานที่เก็บ และจัดที่บัญชีสินค้าข้าวโพดเลี้ยงสัตว์
 - (2) การควบคุมการขนย้าย ข้าวโพดเลี้ยงสัตว์ในพื้นที่ 17 จังหวัด 59 อำเภอ (รวมเขตคลองเตย กทม.) ห้ามมิให้ขนย้ายข้ามปริมาณครั้งละตั้งแต่ 10,000 กก.เป็นต้นไป เข้ามารหรือออกจากท้องที่ เว้นแต่ได้รับหนังสือ อนุญาตจากประธาน กกร. ระดับจังหวัดหรือผู้ได้รับมอบหมาย

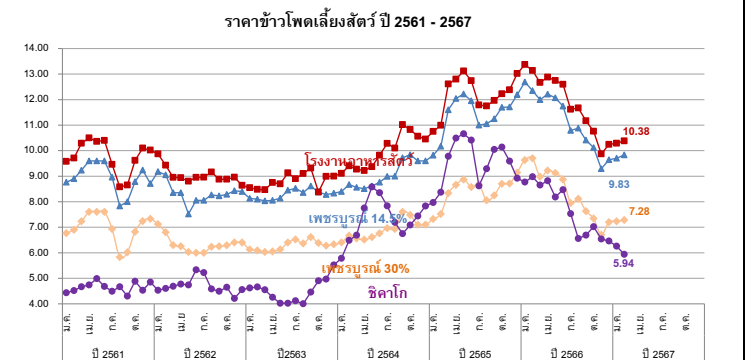

ราคา (บาท/กก.)	ม.ค.	ก.พ.	มี.ค.	เม.ย.	พ.ค.	มิ.ย.	ก.ค.	ส.ค.	ก.ย.	ต.ค.	พ.ย.	ธ.ค.	เฉลี่ย
เกษตรกรขายได้ (สศก.) ความชื้น 14.5%													
ปี 2561	8.06	8.24	8.30	8.48	8.48	8.63	7.17	6.77	6.56	7.22	8.33	8.78	7.92
ปี 2562	8.97	8.19	8.05	7.82	7.49	7.82	7.69	7.33	7.42	7.39	7.66	7.86	7.81
ปี 2563	7.81	7.46	7.42	7.49	7.72	7.92	8.12	7.49	7.60	7.44	7.68	7.90	7.67
ปี 2564	8.15	8.15	8.06	7.93	7.66	8.15	8.29	7.72	8.23	8.40	8.76	8.97	8.21
ปี 2565	8.85	8.94	9.10	9.69	10.30	10.52	10.37	9.76	9.33	9.54	10.46	10.89	9.81
ปี 2566	11.18	11.60	11.08	10.70	10.69	10.79	9.99	9.56	9.61	9.22	8.74	8.98	10.18
ปี 2567	8.93	8.75											8.84
จ.เพชรบูรณ์เมล็ด ความชื้น 14.5%													
ปี 2561	8.77	8.90	9.23	9.60	9.60	9.60	8.75	7.83	8.00	8.78	9.24	9.33	8.97
ปี 2562	9.18	8.99	8.51	8.35	8.10	8.05	8.05	8.27	8.31	8.29	8.43	8.41	8.41
ปี 2563	8.24	8.06	8.03	8.05	8.14	8.45	8.49	8.05	8.61	9.17	8.28	8.33	8.33
ปี 2564	8.40	8.67	8.56	8.51	8.61	8.76	8.99	9.00	9.72	9.84	9.60	9.60	9.02
ปี 2565	9.82	10.17	11.60	12.04	12.22	12.18	11.61	11.13	10.98	11.52	11.71	12.19	11.43
ปี 2566	12.69	12.77	12.00	12.21	12.07	11.74	10.79	10.88	10.41	10.12	9.29	9.64	11.22
ปี 2567	9.70	9.83											9.77
จ.เพชรบูรณ์เมล็ด ความชื้น 30%													
ปี 2561	6.77	6.90	7.23	7.60	7.60	7.60	6.93	5.83	6.02	6.82	7.24	7.33	6.99
ปี 2562	7.12	6.74	6.40	6.25	6.03	6.00	6.00	6.23	6.25	6.29	6.40	6.41	6.34
ปี 2563	6.25	6.09	6.03	6.05	6.13	6.40	6.52	6.23	6.61	6.38	6.28	6.33	6.27
ปี 2564	6.40	6.67	6.56	6.51	6.61	6.76	6.96	6.23	7.60	7.48	7.10	7.10	6.83
ปี 2565	7.32	7.52	8.38	8.66	8.87	8.82	8.34	8.14	7.98	8.59	8.71	9.14	8.37
ปี 2566	9.63	9.67	8.98	9.22	9.12	8.87	7.95	8.11	7.63	7.34	6.70	7.20	8.37
ปี 2567	7.23	7.28											7.26
โรงงานอาหารสัตว์รับซื้อ กทม. ความชื้น 14.5%													
ปี 2561	9.57	9.71	10.29	10.50	10.38	10.40	9.33	8.58	8.65	9.61	10.10	10.02	9.76
ปี 2562	9.89	9.49	9.09	8.92	8.81	8.99	8.96	9.11	9.01	8.83	8.96	8.70	9.06
ปี 2563	8.56	8.48	8.47	8.74	8.70	9.11	8.91	9.09	9.31	9.06	8.99	8.99	8.87
ปี 2564	9.11	9.40	9.27	9.22	9.37	9.82	10.28	10.10	11.02	10.82	10.56	10.45	9.95
ปี 2565	10.75	10.99	12.61	12.80	13.12	12.95	12.23	11.94	11.72	12.23	12.38	13.02	12.23
ปี 2566	13.37	13.53	12.67	12.88	12.75	12.60	11.62	11.67	11.17	10.76	9.87	10.24	11.93
ปี 2567	10.29	10.38											10.34
ซื้อขายล่วงหน้าตลาดชิคาโก													
ปี 2561	4.43	4.53	4.68	4.75	5.01	4.66	4.56	4.66	4.52	4.74	4.75	4.85	4.68
ปี 2562	4.74	4.61	4.58	4.48	4.79	5.34	5.17	4.55	4.36	4.65	4.44	4.50	4.68
ปี 2563	4.62	4.65	4.54	4.12	4.03	4.02	4.11	4.00	4.49	4.90	4.98	5.15	4.47
ปี 2564	6.09	6.49	6.89	7.75	8.58	8.35	7.84	7.19	6.75	7.09	7.44	7.83	7.34
ปี 2565	7.99	8.37	9.78	10.49	10.66	10.46	9.52	8.92	9.94	10.22	9.59	8.92	9.57
ปี 2566	8.77	8.98	8.65	8.82	8.18	8.47	7.53	6.55	6.69	7.02	6.54	6.46	7.72
ปี 2567	6.26	5.94											6.10

ปาล์มน้ำมัน

ประจำสัปดาห์ที่ 2 ของเดือนกุมภาพันธ์ 2567 (วันที่ 12 - 16 กุมภาพันธ์ 2567)

สถานการณ์ โลก : USDA (ก.พ.67)	ปี 63/64	ปี 64/65	ปี 65/66	ปี 66/67	%Δ							
● น้ำมันพืช (ล้านตัน)	207.12	207.84	216.94	222.83	2.72							
● น้ำมันปาล์ม (ล้านตัน) - การผลิต	73.28	72.96	77.58	79.46	2.43							
- การใช้	72.58	69.60	74.85	77.99	4.20							
- สต็อก	14.89	15.99	16.93	16.75	-1.07							
> แหล่งผลิตสำคัญ : อินโดนีเซีย (59.15%), มาเลเซีย (23.91%), ไทย (4.34%), อื่น ๆ (12.60%)												
	ปี 64	ปี 65	ปี 66	ปี 67	%Δ							
สถานการณ์ ไทย : สศก. (ก.ย.66)												
● ผลปาล์ม (ล้านตัน)	16.904	18.588	18.197	18.100	-0.53							
● CPO (ล้านตัน) (CPO ตามแจ้ง กกร. : ล้านตัน)	3.043	3.346	3.275	3.258	-0.53							
● สต็อก CPO (ล้านตัน) แจ้ง กกร.	0.298	0.173	0.287									
● มูลค่าผลผลิตผลปาล์ม (ล้านบาท)	116,638	145,916	102,449									
● ครั้วเรือนเกษตรกร (สศก.)	400,575	407,225										
● เนื้อที่ให้ผล (ล้านไร่)	6,034	6,130	6,250	6,380								
● ผลผลิตเฉลี่ย (กก./ไร่)	2,802	3,030	2,912	2,836								
● แหล่งผลิต : ใต้ 91% (สฎ: 24% กบ. 22% ขพ. 19%) กลาง 7% และเหนือ+ตะวันออกเฉียงเหนือ 2%												
กรมศุลกากร (ตัน) (ม.ค. 67)												
● ส่งออก - น้ำมันดิบ (1511.10)	563,196	888,335	803,698									
มูลค่าการส่งออกน้ำมันดิบ (ล้านบาท)	20,789	39,746	24,773									
● ส่งออก - น้ำมันบริสุทธิ์ (1511.90)	60,349	98,975	98,349									
มูลค่าการส่งออกน้ำมันบริสุทธิ์ (ล้านบาท)	2,571	5,310	4,323									
● นำเข้า รวม ดิบ และบริสุทธิ์	458	530	388									
● จับกุมผลผลิตน้ำมันปาล์ม	19,974	16,094	6,156	1,393								
หมายเหตุ												
- ปี 66 ส่งออกน้ำมันปาล์มดิบ : อินเดีย (98%), อื่นๆ (2%)												
ส่งออกน้ำมันปาล์มบริสุทธิ์ : เมียนมา (85%), กัมพูชา (5%), จีน (6%), อื่น ๆ (4%)												
- ปี 66 นำเข้าน้ำมันปาล์มดิบ : ไม่มีการนำเข้า												
นำเข้าน้ำมันปาล์มบริสุทธิ์ : มาเลเซีย (100%)												
◆ คณะกรรมการที่เกี่ยวข้อง												
- คณะกรรมการนโยบายปาล์มน้ำมันแห่งชาติ (กนป.) : ร.นรม. (นายภูมิธรรม เวชยชัย) เป็นประธาน												
- คณะอนุกรรมการเพื่อการบริหารจัดการปาล์มน้ำมันและน้ำมันปาล์มด้านการตลาด : รว.พณ. เป็นประธาน และ อธิบดี คน. เป็นเลขานุการ												
- คณะอนุกรรมการบริหารจัดการผลผลิตปาล์มน้ำมัน : อธิบดี คน. เป็นประธานและ ผอ.กษ.1 เป็นเลขานุการ												
ความเคลื่อนไหวของราคา (บาท/กก.)												
	9 ก.พ. 67	16 ก.พ. 67										
· ผลปาล์ม (น้ำมัน 18%)	5.50 - 6.40	5.70 - 6.70	↑									
· น้ำมันปาล์มดิบ กม.	32.50 - 33.00	32.75 - 33.00	↑									
· น้ำมันปาล์มดิบ มาเลเซีย	30.16	30.40	↑ (15 ก.พ. 67)									
- ในประเทศ ผลปาล์มยังคงออกสู่ตลาดลดลงตามฤดูกาลผลิต รวมทั้งปัญหาภัยแล้งในช่วงปีที่ผ่านมา ยังคงเป็นปัจจัยที่ส่งผลกระทบต่อปริมาณผลปาล์ม ด้านความต้องการใช้ในประเทศทั้งบริโภค อุตสาหกรรม และพลังงานยังทรงตัว ขณะที่ปริมาณสต็อกน้ำมันปาล์มดิบในระบบมีปริมาณต่ำกว่าสต็อกปกติระดับหนึ่ง ส่งผลให้ราคาผลปาล์มและน้ำมันปาล์มดิบปรับเพิ่มขึ้นเมื่อเทียบกับสัปดาห์ก่อน												
- สต็อก ณ ธ.ค. 66 ตามแบบแจ้งตามประกาศ กกร. 0.287 ล้านตัน หรือลดลงร้อยละ 5.59 จากเดือน พ.ย. 66 (0.304 ล้านตัน) และจากการตรวจลอบของคณะทำงาน ระดับจังหวัด 5 - 7 ก.พ. 67 ปริมาณสต็อกอยู่ที่ 0.243 ล้านตัน ลดลงจากสัปดาห์ก่อนที่ปริมาณ 0.250 ล้านตัน หรือลดลงร้อยละ 2.80												
- แนวโน้ม ภาคเกษตรกรและผู้ประกอบการคาดว่าผลผลิตเดือน ก.พ. 67 จะออกสู่ตลาดใกล้เคียงกับเดือน ม.ค.67 โดยผลผลิตจะออกมาในช่วงเดือน เม.ย. - พ.ค.67 ด้านความต้องการใช้ในประเทศยังมีอย่างต่อเนื่อง												
ราคา (บาท/กก.)	ม.ค.	ก.พ.	มี.ค.	เม.ย.	พ.ค.	มิ.ย.	ก.ค.	ก.ย.	ต.ค.	พ.ย.	ธ.ค.	เฉลี่ย
ผลปาล์มทะเล (18%) ณ โรงสกัด												
ปี 2565	10.49	8.50	9.74	10.22	9.92	9.17	7.09	6.49	5.58	5.58	6.21	7.85
ปี 2566	5.03	5.25	5.87	6.01	5.66	5.50	5.92	5.64	5.33	5.73	6.12	5.63
ปี 2567	6.14	6.20	(16 ก.พ. 67)									6.17
น้ำมันปาล์มดิบ กม.												
ปี 2565	54.27	48.75	53.36	54.79	56.53	51.58	39.27	34.72	32.01	31.35	34.42	43.59
ปี 2566	30.25	30.29	32.37	33.91	31.63	30.57	31.84	30.79	28.98	30.29	32.64	31.28
ปี 2567	33.59	32.88	(16 ก.พ. 67)									33.24
น้ำมันปาล์มดิบ มาเลเซีย												
ปี 2565	43.66	48.47	56.20	54.64	55.26	46.95	34.33	33.93	30.34	31.05	32.77	41.61
ปี 2566	30.58	31.69	32.47	33.07	28.82	29.13	29.82	29.39	28.92	28.48	28.73	29.92
ปี 2567	29.22	30.40	(15 ก.พ. 67)									29.81

◆ **มาตรการกฎหมาย (กกร.) : คน.**

- ปิดป้ายแสดงราคาซื้อขายผลปาล์มตั้งแต่ 18% ขึ้นไป และห้ามปิดป้ายแสดงราคาซื้อขายผลปาล์มร่วง
- แจ้งปริมาณ สถานที่เก็บ และจัดทำบัญชีทุกวันสิ้นเดือน
- ขออนุญาตขนย้าย CPO ตั้งแต่ 25 กก. ขึ้นไป
- ห้ามลานเทกระทำด้วยประการใด ๆ เพื่อให้ผลปาล์มน้ำมันร่วงอย่างไม่เป็นธรรมชาติ

◆ **มาตรฐานโรงงานสกัดน้ำมันปาล์ม :** อ.ก.ออกประกาศฯ (9 เม.ย. 62) กำหนดอัตราน้ำมันขั้นต่ำที่โรงสกัดฯ ต้องผลิตได้ (โรงเอ ไม่นต่ำกว่า 18% โรงบี ไม่นต่ำกว่า 30%) มีผลบังคับใช้ 22 มิ.ย. 62

◆ **มาตรการปรับปรุงผลผลิตปาล์ม**

- กนป. แต่งตั้งคณะกรรมการบริหารจัดการผลผลิตปาล์มปาล์ม (7 มิ.ย.65) ซึ่งคณะกรรมการฯ ได้เห็นชอบหลักการการบริหารจัดการผลผลิตปาล์มปาล์มให้มีความเหมาะสมกับสถานการณ์ ดังนี้ ① การปรับสัดส่วนผสมไปโอดีเซลในน้ำมันดีเซลหมุนเร็ว ② ผลักดันการส่งออกน้ำมันปาล์ม ③ เก็บสต็อกน้ำมันปาล์มดิบ ④ การกำหนดมาตรการการรับซื้อปาล์มปาล์ม
- มติ กบง. (7 มี.ค. 66) คณะกรรมาธิการศึกษาและติดตามผลผลิตปาล์มในน้ำมันดีเซลหมุนเร็ว ให้ขึ้นค่าของปี 7, ปี10, ปี20 ที่ร้อยละ 6.6 (1 ม.ค. - 31 ธ.ค.66) เพื่อเป็นกลไกในการช่วยดูดซับปริมาณสต็อกน้ำมันปาล์มดิบในประเทศที่มีแนวโน้มสูงขึ้น ทั้งนี้ตั้งแต่วันที่ 1 ม.ค.67 กำหนดลักษณะและคุณภาพของน้ำมันดีเซลต้องเป็นไปตามมาตรฐาน EURO5 และกำหนดอัตราการผสมไปโอดีเซลหมุนเร็วที่ 7 เป็นน้ำมันพื้นฐาน
- **โครงการบริหารจัดการผลผลิตปาล์ม ปี 2566 - 2567**
คณะอนุกรรมการเพื่อการบริหารจัดการปาล์มปาล์มและน้ำมันปาล์มด้านการตลาด มีมติ (20 ต.ค.66) เห็นชอบการดำเนินโครงการเพื่อลดปริมาณสต็อกน้ำมันปาล์มดิบส่วนเกิน และรักษาเสถียรภาพราคาปาล์มปาล์มและน้ำมันปาล์มในประเทศ รายละเอียดดังนี้
 - เป้าหมาย : ปริมาณน้ำมันปาล์มดิบ 200,000 ตัน
 - สนับสนุนค่าบริหารจัดการสต็อก CPO ในประเทศ 2 บาท/กก. เมื่อ (1) สต็อก CPO ในประเทศสูงกว่า 300,000 ตัน และ (2) ราคา CPO ในประเทศสูงกว่าตลาดโลก ทั้งนี้ เพื่อให้การบริหารจัดการมีความยืดหยุ่นและทันต่อเหตุการณ์ อาจพิจารณาปรับเงื่อนไขระดับสต็อกน้ำมันปาล์มดิบในประเทศจาก 300,000 ตัน เป็นขั้นต่ำ 250,000 ตัน โดยให้คณะอนุกรรมการเพื่อการบริหารจัดการปาล์มปาล์มและน้ำมันปาล์มด้านการตลาด เป็นผู้พิจารณา
 - ระยะเวลาสนับสนุน : ตั้งแต่ ครม.อนุมัติ จนถึง ก.ย.67
 - ระยะเวลาโครงการ : ตั้งแต่ ครม.อนุมัติ จนถึง ธ.ค.67
 - วงเงิน 412 ลบ. จากงบกลางหรือแหล่งเงินอื่นตามความเห็นของสำนักงบประมาณ
- กนป. มีมติ (27 พ.ย.66) ให้ทบทวนรายละเอียดของโครงการให้เป็นไปตามกฎหมาย ระเบียบ และมติ ครม. (21 พ.ย.66) ที่ให้ความสำคัญการเพิ่มประสิทธิภาพการผลิตและสร้างมูลค่าเพิ่มให้แก่สินค้าเกษตร เพื่อกระตุ้นรายได้และคุณภาพชีวิตเกษตรกรอย่างยั่งยืน

◆ **มาตรการเสริม**

- การบริหารจัดการปริมาณน้ำมันปาล์มปาล์มทั้งระบบ ครม. มีมติ (11 ก.พ. 63) เห็นชอบดำเนินการโครงการติดตั้งเครื่องวัดปริมาณน้ำมันปาล์มดิบเพื่อบริหารจัดการและควบคุมสต็อก งบประมาณ 372.512 ล้านบาท โดยให้ พณ. (คน.) ติดตั้งเครื่องวัดปริมาณ CPO/CPKO ที่ถังเก็บของผู้ประกอบการ จำนวน 469 ถัง
- การบริหารการนำเข้าโดย (1) กำหนดต้นทุนค่าการ (การนำเข้าปกติ) : นำเข้าได้เฉพาะตามขนาดตลาด กรุงเทพและแหลมฉบัง (2) กำหนดด่านนำเข้า : นำเข้าผ่านทางที่ด่านกรุงเทพเพียงด่านเดียว ด่านปลายทาง กำหนดไว้ 3 ด่าน ได้แก่ ด่านจันทบุรี (ไปกัมพูชา) ด่านหนองคาย (ไป สปป.ลาว) และด่านแม่สอด (ไปเมียนมา)
 - มติ กนป. (4 ก.พ. 65) เห็นชอบหลักการทบทวนมาตรการนำเข้าผ่านน้ำมันปาล์มบริสุทธิ์ตามค่าขอ สปป.ลาว จากมาเลเซีย ผ่านด่านสะเตาะ จังหวัดสงขลา ไม่เกิน 5,000 ตัน /ปี
 - การขอและการออกหนังสือรับรองการนำเข้าผ่านสินค้าปาล์มและแฟรกชันของน้ำมันปาล์มไปยัง สปป.ลาว ต้องปฏิบัติตามประกาศ พณ. เรื่อง กำหนดให้นำน้ำมันปาล์มและแฟรกชันของน้ำมันปาล์ม และน้ำมันเชื้อเพลิงปาล์มเป็นสินค้าที่ต้องปฏิบัติตามมาตรการจัดระเบียบในการนำเข้าและนำผ่าน (ฉบับที่ 2) พ.ศ.2565 และระเบียบกระทรวงพาณิชย์ว่าด้วยการออกหนังสือรับรองฯ พ.ศ. 2565 (บังคับใช้ 22 ต.ค.65)

◆ **การส่งเสริมและพัฒนาคุณภาพปาล์มปาล์ม**

- กนป. มีมติ (27 พ.ย. 66) เห็นชอบการกำหนดมาตรการเกี่ยวกับการรับซื้อผลผลิตปาล์มปาล์ม โดยกำหนด "ห้ามมิให้ผู้ประกอบการจัดซื้อผลผลิตปาล์มปาล์ม (ลานเท) กระทำด้วยประการใดๆ เพื่อให้ผลผลิตปาล์มปาล์มร่วงอย่างไม่เป็นธรรมชาติ ไม่ว่าจะโดยใช้ตะแกรงรางสำหรับลำเลียงทะเลาะปาล์มปาล์มที่เปื้อนตะแกรง อุปกรณ์หรือสิ่งอื่นใดสำหรับแยกผลผลิตปาล์มปาล์มร่วง" โดยอาศัยอำนาจตาม พ.ร.บ. ว่าด้วยราคาสินค้าและบริการ พ.ศ. 2542

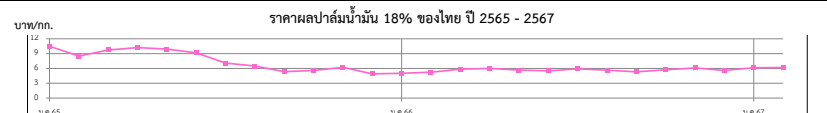

ยางพารา

สัปดาห์ที่ 2 ของเดือนกุมภาพันธ์ 2567 (12 - 16 ก.พ.67)

	ปี 2564	ปี 2565	ปี 2566 ^F	ปี 2567 ^F	Δ%
ผลผลิต¹ (ล้านตัน)	14.05	14.38	14.93		
- ไทย (สศก.)	4.89	4.79	4.71	4.68	-0.55
- อินโดนีเซีย	3.05	3.14	3.19		
- เวียดนาม	1.27	1.26	1.40		
- มาเลเซีย	0.47	0.40	0.37		
การส่งออก (ล้านตัน)	10.48	10.62	10.48		
- ไทย (สศก.)	4.71	5.02	4.46		
- อินโดนีเซีย	2.39	2.08	2.15		
- เวียดนาม	1.88	2.03	2.08		
- มาเลเซีย	1.06	1.03	1.04		
การใช้โลก¹ (ล้านตัน)	14.56	15.54	15.58		
- ไทย ¹	0.92	1.04	1.02	(ม.ค.-มิ.ย.66)	
เกษตรกร² (ครัวเรือน)	1.83	1.88	1.60		
ช่วงออกสู่ตลาด	ตลอดทั้งปี ออกมาก ธ.ค. (13.05%) - ม.ค. (11.42%)				
แหล่งผลิตสำคัญ	สุราษฎร์ธานี สงขลา นครศรีธรรมราช ตรัง ยะลา				
เนื้อที่กรี๊ดได้ (ล้านไร่)	21.98	22.03	22.08		
ผลผลิต/เนื้อที่กรี๊ด (กก.)	223	217	213		
มูลค่าส่งออก (ล้านบาท)	246,910	281,179	212,684		
ตลาดส่งออกสำคัญ	จีน (53%) มาเลเซีย (11%) ญี่ปุ่น (5%) อเมริกา (6%)				
ประเทศคู่แข่ง	อินโดนีเซีย มาเลเซีย เวียดนาม				
หมายเหตุ	^F = ประมาณการจาก สศก. , ¹ = จาก สศก. , ² = จาก กยท.				

ราคา หน่วย : บาท/กก.	สพ.2 (16 ก.พ.67)	สพ.1 (9 ก.พ.67)	± เพิ่ม / - ลด (บาท/กก.) (%)	
- ยางแผ่นดิบ ชั้น 3	70.16	68.25	1.91	2.80%
- ยางแผ่นรมควัน ชั้น 3	73.33	70.51	2.82	4.00%
- น้ำยางสด โรงงานรับซื้อ	67.10	66.60	0.50	0.75%
- ยางก้อนถ้วย (DRC 50%)	26.29	26.21	0.08	0.31%
สถานการณ์	ผลผลิตออกสู่ตลาดน้อยลงจากเกษตรกรเริ่มปิดกรี๊ดในช่วงยางผลัดใบ ส่วนความต้องการใช้ในปีเพิ่มขึ้นตามการขยายตัวของการผลิตรถยนต์ รวมทั้งอุตสาหกรรมมูมอย่างทีกลับมาฟื้นตัว ประกอบกับราคาน้ำดิบเคลื่อนไหวในทิศทางสูงขึ้น ส่งผลดีต่อราคายาง ทำให้ราคายางในสัปดาห์นี้ปรับตัวสูงขึ้นและเคลื่อนไหวอยู่ในเกณฑ์ดี			

1. การช่วยเหลือเกษตรกรและผู้ประกอบการอุตสาหกรรมยางพารา (กยท.)

- 1) โครงการสนับสนุนสินเชื่อผู้ประกอบการผลิตผลิตภัณฑ์ยาง วงเงินสินเชื่อ 25,000 ลบ.ระยะเวลาดำเนินงาน ปี 2559 - 2569 รัฐชดเชยดอกเบี้ยไม่เกิน 3% ต่อปี
- 2) โครงการสนับสนุนสินเชื่อเงินทุนหมุนเวียนแก่สถาบันเกษตรกรเพื่อรวบรวมยาง วงเงิน 10,000 ล้านบาท ระยะเวลาดำเนินการ 1 เม.ย.63 - 31 มี.ค.67 ชดเชยดอกเบี้ย 3% ต่อปี
- 3) โครงการสนับสนุนสินเชื่อเป็นเงินทุนหมุนเวียนแก่ผู้ประกอบการยาง (ยางแห้ง) วงเงิน 20,000 ล้านบาท ระยะเวลาดำเนินงาน ม.ค.63 - ธ.ค.65 รัฐชดเชยดอกเบี้ยไม่เกิน 3% ต่อปี
- 4) โครงการสนับสนุนสินเชื่อเป็นเงินทุนหมุนเวียนแก่ผู้ประกอบการไม้ยางและผลิตภัณฑ์ วงเงิน 20,000 ล้านบาท ระยะเวลาดำเนินงาน ต.ค.63 - เม.ย.65 รัฐชดเชยดอกเบี้ยไม่เกิน 3% ต่อปี
- 5) โครงการประกันรายได้เกษตรกรชาวสวนยาง : ประกันรายได้ยาง 3 ชนิด ราคาเป้าหมาย ยางแผ่นดิบ กก.ละ 60 บาท , น้ำยางสด (DRC100%) กก.ละ 57 บาท และยางก้อนถ้วย (DRC50%) กก.ละ 23 บาท
 - **ระยะที่ 1 :** วงเงินประกัน 25,819.92 ล้านบาท ระยะเวลาประกัน ต.ค.62 - มี.ค.63 **ผล :** จ่ายเงินให้เกษตรกร 1,272,883 ราย เป็นเงิน 24,172.44 ล้านบาท (93.62%)
 - **ระยะที่ 2** วงเงินประกัน 9,717.995 ล้านบาท ระยะเวลาประกัน ต.ค.63 - มี.ค.64 **ผล :** จ่ายเงินให้เกษตรกรแล้ว รวม 1.45 ล้านราย เป็นเงิน 7,553.74 ล้านบาท (77.73%)
 - **ระยะที่ 3** วงเงินประกัน 9,783.61 ล้านบาท ระยะเวลาประกัน ต.ค.64 - มี.ค.65 **ผล :** กำหนดราคาอ้างอิงครบ 6 งวด แล้ว/ เกษตรกรได้รับรองสิทธิ์ได้รับเงินแล้ว 1.478 ล้านราย เป็นเงิน 2,319.76 ลบ.
 - **ระยะที่ 3** วงเงินประกัน 7,643.85 ล้านบาท ระยะเวลาประกัน ต.ค.65 - มี.ค.66 **ผล :** กำหนดราคาอ้างอิงครบ 6 งวด แล้ว/ เกษตรกรได้รับรองสิทธิ์ได้รับเงินแล้ว 1.478 ล้านราย เป็นเงิน 2,319.76 ลบ.
 - **ระยะที่ 4** วงเงินประกัน 7,421.53 ล้านบาท ระยะเวลาประกัน ต.ค.-พ.ย.65 **ผล :** กำหนดราคาอ้างอิงครบ 2 งวด แล้ว / ณ วันที่ 25 ส.ค.66 ธ.ก.ส.โอนเงินแล้ว 1,218,173 ราย เป็นเงิน 4,519.54 ลบ.

2. การกำกับดูแลด้านปริมาณ กำหนดให้ผู้ประกอบการยางที่มีกรับซื้อยาง 7 ประเภท ปริมาณรับซื้อเดือนละ 5,000 กก.ขึ้นไป ต้องแจ้งปริมาณการซื้อ จำหน่าย ใช้ไป คงเหลือและสถานที่เก็บ และจัดทำบัญชีคุมรายวันเพื่อให้ตรวจสอบได้ตลอดเวลา

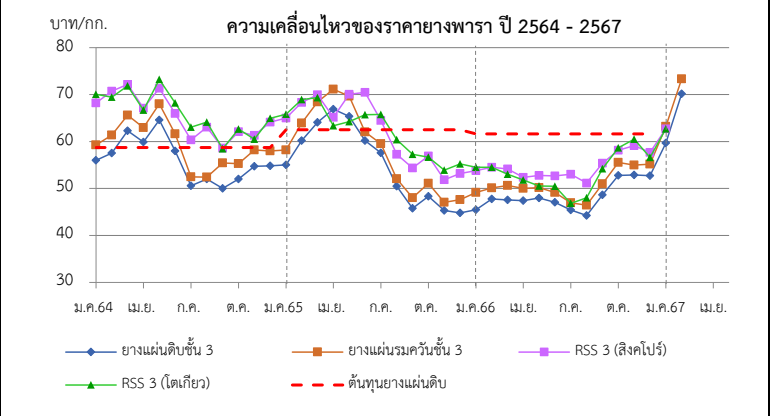

ราคา (บาท/กก.)	ปี	ม.ค.	ก.พ.	มี.ค.	เม.ย.	พ.ค.	มิ.ย.	ก.ค.	ส.ค.	ก.ย.	ต.ค.	พ.ย.	ธ.ค.	เฉลี่ย
ตลาดกลาง เฉลี่ย 3 ตลาด (สุราษฎร์ นครศรีฯ สงขลา) (กยท.)	2564	56.00	57.54	62.31	59.91	64.60	58.00	50.60	52.02	50.00	52.01	54.73	54.84	56.05
	2565	55.05	60.2	64.07	66.91	64.23	63.98	57.61	50.46	45.80	48.36	45.32	44.8	55.57
	2566	45.45	47.75	47.58	47.44	47.99	47.05	45.49	44.26	48.62	52.79	52.89	52.72	48.34
	2567	59.71	70.16	(16 ก.พ.67)										
ยางแผ่นรมควันชั้น 3 (กยท.)	2564	59.19	61.46	65.39	62.81	68.25	61.28	52.72	55.36	52.44	55.26	58.25	57.99	59.20
	2565	58.22	63.95	68.42	71.14	68.81	66.45	59.51	52.06	48.01	51.10	47.06	47.64	58.53
	2566	49.13	50.14	50.65	50.05	50.18	49.14	56.02	46.45	51.02	55.54	52.93	55.20	51.37
	2567	63.21	73.33	(16 ก.พ.67)										
น้ำยางสด (กยท.)	2564	48.27	52.65	63.44	59.56	63.90	51.55	43.57	49.71	47.89	52.33	55.6	52.75	53.44
	2565	53.05	63.41	67.41	65.18	66.11	59.78	52.77	49.15	45.57	46.69	44.14	44.79	54.84
	2566	46.18	49.72	48.25	43.52	43.27	43.65	42.79	42.34	47.23	51.59	52.15	53.30	47.00
	2567	59.94	67.10	(16 ก.พ.67)										
ตลาดสิงคโปร์ (F.O.B.) (กยท.)	2564	68.21	69.44	72.18	67.12	71.36	66.09	60.33	63.07	58.59	62.07	63.3	63.97	65.48
	2565	65.01	68.35	69.95	70.21	70.59	70.46	64.5	57.31	54.42	56.69	51.85	53.22	62.71
	2566	53.82	54.53	54.17	52.36	52.79	52.70	46.84	51.17	55.45	58.31	60.49	57.71	54.20
	2567	62.69	69.08	(8 ก.พ.67)										
ตลาดโตเกียว (C&F) (กยท.)	2564	70.06	70.71	71.85	66.70	73.23	68.36	63.06	64.16	58.44	62.66	63.47	64.69	66.45
	2565	65.81	68.94	69.36	68.03	63.96	65.73	65.75	60.42	57.35	56.93	53.93	55.24	62.62
	2566	54.54	54.50	53.04	51.82	50.55	50.49	53.02	48.04	54.26	58.69	59.11	56.61	53.72
	2567	62.72	66.45	(8 ก.พ.67)										

กากั่วเหลือง

ประจำสัปดาห์ที่ 2 ของเดือนกุมภาพันธ์ 2567 (12 - 16 ก.พ.67)

	ปี 64	ปี 65	ปี 66	ปี 67	% Δ	
1. ผลผลิต (ล้านตัน)						1. สถานการณ์ ปี 2567
1.1 วัตถุดิบอาหารสัตว์						โลก ผลผลิตจะเพิ่มมากขึ้นกว่าปีที่ผ่านมา ขณะที่ความต้องการใช้เพิ่มขึ้น
หมวดโปรตีน - โลก	349.57	349.53	356.83	369.79		ไทย ผลผลิตและความต้องการใช้เพิ่มขึ้นจากปีก่อนจากภาวะเศรษฐกิจฟื้นตัว
(USDA คาดการณ์ ก.พ.67)						2. นโยบายและมาตรการนำเข้า พิกัด 2304.00.29 รหัสสถิติ 001 เพื่อใช้ในอุตสาหกรรมผลิตเป็นวัตถุดิบอาหารสัตว์
1.2 กากั่วเหลือง - โลก	248.35	246.75	247.05	258.52		ปี 2567 มติ ครม. 26 ธ.ค.66 มติคณะกรรมการนโยบายอาหาร 20 ต.ค.66
- จากเมล็ดในประเทศ	0.009	0.011	0.012	0.013	-	ไม่จำกัดปริมาณและช่วงเวลานำเข้า ดังนี้
- จากเมล็ดนำเข้า	2.012	1.922	1.923	1.961	1.98	(1) WTO (ตามข้อผูกพัน ปริมาณโควตานำเข้า 230,559 ตัน ภายในโควตา 20% นอกโควตา 133%)
2. มูลค่าผลผลิตไทย(ล้านบาท)	35,091	39,422	41,148	41,760	1.49	- ในโควตา ภาษีร้อยละ 2 ผู้มีสิทธินำเข้าในโควตารวมทั้งสิ้น 11 ราย (ผู้ผลิตอาหารสัตว์ไทย ผู้ผลิตไก่เพื่อส่งออกไทย ผู้เลี้ยงไก่เนื้อเพื่อการส่งออก ผู้เลี้ยงเป็ดเพื่อการค้าและการส่งออก ส.ปศุสัตว์ไทย ส.ส่งเสริมการเลี้ยงไก่ฯ ผู้เลี้ยงสุกรแห่งชาติ ส.ส่งเสริมผู้ใช้อุตสาหกรรมอาหารสัตว์ ชุมนุมสหกรณ์โคนมแห่งประเทศไทย ส.พ่อค้าพืชผลไทย และ ส.การค้าสินค้าเกษตรและอุตสาหกรรมแปรรูป) และให้ผู้มีสิทธินำเข้าสนับสนุนรับซื้อกากั่วเหลืองที่ผลิตจากเมล็ดกากั่วเหลืองในประเทศของโรงงานสกัดน้ำมันพืชทั้งหมดในราคาไม่ต่ำกว่าขั้นต่ำที่กำหนด กก.ละ 17.04 บาท ซึ่งสอดคล้องกับราคาซื้อขายขั้นต่ำเมล็ดกากั่วเหลืองเกรดสกัดน้ำมัน ที่คณะกรรมการพืชน้ำมันและน้ำมันพืชกำหนด กก.ละ 21.75 บาท
3. การใช้ (ล้านตัน)						- นอกโควตา ภาษีร้อยละ 119
3.1 โลก	244.530	244.640	245.430	253.720		(2) อาเซียน (AFTA) ,ไทย-ออสเตรเลีย (TAFTA) ,ไทย-นิวซีแลนด์ (TNZCEP) ภาษีร้อยละ 0
3.2 ไทย	4.461	4.460	4.385	4.455		(3) ไทย-ญี่ปุ่น (JTEPA) , อาเซียน-เกาหลี (AKFTA) , ไทย-ชิลี (TCFTA)
4. สต็อก- โลก (ล้านตัน)	16.130	16.570	13.640	15.150		ในโควตา ภาษีร้อยละ 0 - นอกโควตา ภาษีร้อยละ 119
5. นำเข้า-ส่งออก						(4) ไทย-ลาว (Laos - Thailand PTA) ในโควตา ภาษีร้อยละ 10 - นอกโควตา ภาษีร้อยละ 119
- นำเข้า (ล้านตัน)	2.791	2.916	3.150			(5) การนำเข้าจากประเทศนอกความตกลง ภาษีร้อยละ 6 ค่าธรรมเนียมพิเศษตันละ 2,519 บาท
(ล้านบาท)	44,258	57,093	61,933			3. นโยบายการส่งออก ครม. มีมติ (12 เม.ย.59) และระเบียบ พ.ณ. (5 ต.ค.59) ให้ส่งออกกากั่วเหลืองได้ 20%
(บาท/กก.)	15.86	19.58	19.66			ของปริมาณกากั่วเหลืองที่ผลิตได้จากเมล็ดกากั่วเหลืองนำเข้า ตามมติคณะกรรมการพิจารณาการส่งออกกากั่วเหลืองไปนอกราชอาณาจักร (รองอธิบดี คต.ที่กำกับดูแลกองบริหารสินค้าตกง เป็นประธาน)
- ส่งออก (ตัน)	103,091	100,132	77,856			ยอดจัดสรรส่งออก ปี 66 ส่งออก 4 ราย รวม 396,821.35 ตัน และส่งออกจริง 77,856.20 ตัน คิดเป็น 19.62% ของยอดจัดสรรส่งออกทั้งสิ้น โดยในปี 2567 จัดสรรส่งออก 4 ราย รวม 425,537.98 ตัน
ประเทศคู่ค้า (ปี 65)						
ไทยนำเข้าจาก :	บราซิล 99% อาร์เจนตินา 1% สหรัฐฯ 1%					
ไทยส่งออกไป :	กัมพูชา 51% ลาว 48% เมียนมาร์ 30%					
ที่มา :	1.1, 1.2, 3.1, 4. กระทรวงเกษตรสหรัฐฯ (USDA)					
	1.3 โรงงานสกัดน้ำมันเจ๋งตามบันทึกข้อตกลงรับซื้อกากั่วเหลือง					
	3.2 กรมปศุสัตว์ (กรณีใช้ข้าวโพดฯ มาก)					
	5. กรมศุลกากร					

สถานการณ์ปัจจุบัน

ในประเทศ ราคาขายส่งตลาด กทม. กากั่วเหลืองจากเมล็ดนำเข้า และ กากั่วเหลืองนำเข้า ยังทรงตัวเท่ากับสัปดาห์ก่อน แต่มีแนวโน้มปรับตัวลดลง ตามราคาต่างประเทศ ขณะที่ภาวะการค้าทรงตัวปกติ

ต่างประเทศ ราคาซื้อขายล่วงหน้าตลาดชิคาโกสัปดาห์นี้ปรับตัวลดลง จากต้นละ 382.61 USD ในสัปดาห์ก่อน มาอยู่ที่ ต้นละ 374.23 USD ตามปริมาณผลผลิตถั่วเหลืองที่ออกสู่ตลาดมากขึ้น เนื่องจากบราซิลเริ่มเก็บเกี่ยวผลผลิตฤดูใหม่ออกสู่ตลาด ประกอบกับสภาพอากาศที่เอื้ออำนวยของอาร์เจนตินาในการเพาะปลูกถั่วเหลือง ส่งผลให้ตลาดคลายความวิตกกังวลเกี่ยวกับปริมาณกากั่วเหลือง

แนวโน้ม ราคากากั่วเหลืองมีแนวโน้มปรับตัวลดลง ตามปริมาณผลผลิตที่มีเพิ่มมากขึ้น โดยมากกว่าปีที่ผ่านมา ประมาณ 4.64%

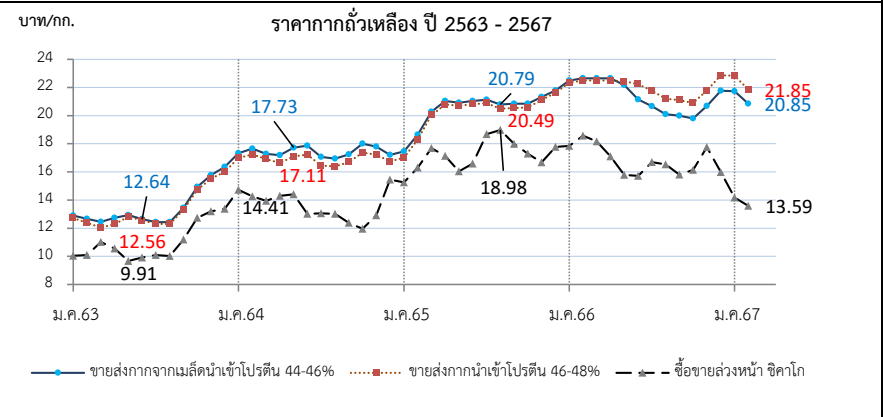

ราคา (บาท/กก.)	ม.ค.	ก.พ.	มี.ค.	เม.ย.	พ.ค.	มิ.ย.	ก.ค.	ส.ค.	ก.ย.	ต.ค.	พ.ย.	ธ.ค.	เฉลี่ย	
1. ขายส่ง กทม.กากจากเมล็ดในประเทศ โปรตีน 44-48%	ปี 2564	-	-	-	-	28.25	24.93	-	-	-	-	24.38	-	25.85
	2565	-	-	-	28.75	28.75	-	-	-	-	-	-	-	28.75
	2566	-	29.45	29.45	-	-	-	-	-	-	-	-	29.75	29.55
	2567	29.62	29.55	(16 ก.พ.67)	-	-	-	-	-	-	-	-	-	29.59
2. ขายส่ง กทม.กากจากเมล็ดนำเข้า โปรตีน 45-46%	ปี 2564	17.34	17.65	17.28	17.19	17.72	17.79	17.06	16.95	17.25	18.00	17.80	17.28	17.44
	2565	17.46	18.64	20.28	21.05	20.91	21.05	21.13	20.79	20.84	20.84	21.33	21.78	20.51
	2566	22.49	22.65	22.65	22.65	22.17	21.15	20.67	20.10	19.99	19.80	20.68	21.77	21.40
	2567	21.74	20.85	(16 ก.พ.67)	-	-	-	-	-	-	-	-	-	21.30
3. ขายส่ง กทม.กากนำเข้า โปรตีน 47%	ปี 2564	17.00	17.25	16.90	16.64	17.12	17.19	16.43	16.40	16.70	17.37	17.23	16.83	16.92
	2565	17.01	18.31	20.03	20.80	20.70	20.82	20.88	20.49	20.55	20.58	21.11	21.63	20.24
	2566	22.34	22.50	22.50	22.50	22.45	22.23	21.77	21.20	21.09	20.90	21.78	22.87	22.01
	2567	22.84	21.85	(16 ก.พ.67)	-	-	-	-	-	-	-	-	-	22.35
4. ซื้อขายล่วงหน้าตลาดชิคาโก (US\$: ton , 1 ton = 1.1023 shortton)	ปี 2564	488.24	472.64	450.35	453.41	458.06	412.26	397.66	390.97	372.66	355.37	388.30	423.73	421.97
	2565	456.75	496.50	529.20	504.81	463.33	472.28	510.95	527.11	483.81	453.56	455.00	500.12	487.79
	2566	533.77	544.00	523.95	496.63	459.76	447.85	480.58	470.19	438.66	440.77	498.41	454.92	482.46
	2567	400.94	374.23	(15 ก.พ.67)	-	-	-	-	-	-	-	-	-	387.59
5. ซื้อขายล่วงหน้าตลาดชิคาโก	ปี 2564	14.73	14.26	13.94	14.30	14.41	13.02	13.05	13.02	12.39	11.96	12.91	14.30	13.52
	2565	15.26	16.31	17.68	17.13	16.03	16.58	18.69	18.98	17.99	17.29	16.67	17.78	17.20
	2566	17.84	18.58	18.17	17.10	15.79	15.71	16.70	16.53	15.80	16.15	17.76	15.98	16.84
	2567	14.17	13.59	(15 ก.พ.67)	-	-	-	-	-	-	-	-	-	13.88

ถั่วเหลือง
ประจำปี 2 ของเดือนกุมภาพันธ์ 2567 (12 - 16 ก.พ.67)

	ปี 64	ปี 65	ปี 66	ปี 67	% Δ
ผลผลิต (ล้านตัน) (USDA คาดการณ์ ก.พ.67)					
พืชน้ำมัน - โลก (USDA)	610.20	611.78	637.21	659.40	
ถั่วเหลือง - โลก (USDA)	369.22	360.41	378.06	398.21	
- ไทย (สศก.) (ตัน)	21,234	23,829	23,112	23,000	
- ถั่วฤดูแล้ง	15,130	16,560	16,195	16,000	
- ถั่วฤดูฝน	6,104	7,269	6,917	7,000	
มูลค่าผลผลิต (ล้านบาท)	364	461	511	385	
ช่วงออกสู่ตลาด - ถั่วฤดูแล้ง (มี.ค.-เม.ย.) 66%					
- ถั่วฤดูฝน (ส.ค.-พ.ย.) 34%					
ครัวเรือนเกษตรกร	14,494	14,442	14,442		
พื้นที่ปลูก (ล้านไร่)	0.081	0.078	0.076		
ผลผลิตเฉลี่ย/ไร่ (กก./ไร่)	264	266	267		
การใช้ (ล้านตัน)					
- โลก(USDA)	316.036	314.503	314.212	329.291	
- ไทย	4.209	3.230	3.438	3.567	
สต็อก (ล้านตัน)					
- โลก(USDA)	100.266	98.030	103.567	116.026	
นำเข้า-ส่งออก (กรรมศุลกากร)					
- นำเข้า (ล้านตัน)	3.997	3.022	3.285		
(ล้านบาท)	72,611	70,586	69,955		
(บาท/กก.)	18.17	23.36	21.30		
- ส่งออก (ตัน)	942	935	299		
ประเทศคู่ค้า (ปี 66)					
ไทยนำเข้าจาก	บราซิล 84%	สหรัฐฯ 12%	แคนาดา 2%		
ไทยส่งออกไป	พม่า 3%	ลาว 67%	กัมพูชา 8%		

1. สถานการณ์ ปี 2567
โลก ผลผลิตและการใช้เพิ่มขึ้นจากปีที่ผ่านมา
ไทย คาดว่าปริมาณผลผลิตและความต้องการใช้จะใกล้เคียงกับปีที่ผ่านมา โดยจะมีการนำเข้าประมาณปีละ 3.0-3.2 ล้านตัน

2. นโยบายและมาตรการนำเข้าเมล็ดถั่วเหลือง ปี 2566-2568
มติคณะกรรมการพืชน้ำมันและน้ำมันพืช (22 ก.ย.65) และมติคณะรัฐมนตรี (29 พ.ย.65) ดังนี้

2.1 WTO เปิดตลาดคราวละ 3 ปี ไม่จำกัดปริมาณ ในโควตาร้อยละ 0 นอกโควตาร้อยละ 80 และบริหารการนำเข้าปีต่อปี (ข้อผูกพันโควตานำเข้า 10,922 ตัน ภาษีในโควตา 20% นอกโควตา 80%) โดยการบริหารการนำเข้า ปี 2566-2568 ดังนี้

- ผู้มีสิทธินำเข้าในโควตา 8 สมาคม (ส.ผู้ผลิตน้ำมันถั่วเหลืองและรำข้าว ส.ผู้ผลิตอาหารสัตว์ไทย ส.ส่งเสริมผู้ใช้วัตถุดิบอาหารสัตว์ ส.ปศุสัตว์ไทย ส.ผู้ค้าสินค้าเกษตรกับประเทศเพื่อนบ้าน ส.การค้าสินค้าเกษตรและอุตสาหกรรมแปรรูป ส.ผู้ผลิตอาหารสำเร็จรูป และ ส.การค้าผู้ผลิตอาหารจากถั่วเหลืองไทย) กรณีมีผู้ขอเป็นผู้มีสิทธินำเข้ารายใหม่และตัดสินสิทธิรายเดิมในกรณีมีมติสัญญาให้คณะอนุกรรมการกำกับ ดูแล เมล็ดถั่วเหลือง ปี 2566-2568 พิจารณา
- ให้ผู้มีสิทธินำเข้ารวมมีอัตรารับซื้อถั่วเหลืองในประเทศทั้งหมด โดยราคารับซื้อขั้นต่ำ ดังนี้
 - (1) สกัถั่วมัน ไม่ต่ำกว่า กก.ละ 21.00 บาท ณ ไร่นาหรือ กก.ละ 21.75 บาท ณ กทม.
 - (2) ผลิตภัณฑ์สัตว์ ไม่ต่ำกว่า กก.ละ 21.25 บาท ณ ไร่นาหรือ กก.ละ 22.00 บาท ณ กทม.
 - (3) แปรรูปอาหาร ไม่ต่ำกว่า กก.ละ 23.25 บาท ณ ไร่นาหรือ กก.ละ 24.00 บาท ณ กทม.
- ผู้มีสิทธินำเข้าสนับสนุนค่าใช้จ่ายในการรวบรวมเมล็ดถั่วเหลืองให้สหกรณ์การเกษตร/วิสาหกิจชุมชน (ตาม พ.ร.บ.สหกรณ์ พ.ศ.2542 และ พ.ร.บ.ส่งเสริมวิสาหกิจชุมชน พ.ศ.2548) กก.ละ 2 บาท

และกรอบการค้าอื่นๆ ให้เป็นไปตามข้อผูกพัน ดังนี้

2.2 AFTA ไทย-ออสเตรเลีย ไทย-นิวซีแลนด์ ภาษีร้อยละ 0

2.3 ไทย-ญี่ปุ่น ไทย-ซีลี อาเซียน-เกาหลี
ในโควตา ปริมาณ 10,922 ตัน ภาษีร้อยละ 0 นอกโควตา ภาษีร้อยละ 80

2.4 การนำเข้าทั่วไป ภาษีร้อยละ 6 หรือ กก.ละ 0.30 บาท และต้องขออนุญาต

3. นโยบายการส่งออก ส่งออกได้เสรี ไม่เสียภาษีส่งออก

สถานการณ์ปัจจุบัน
ในประเทศ เกษตรกรในบางพื้นที่อยู่ระหว่างเพาะปลูกถั่วเหลืองฤดูแล้ง ซึ่งจะเริ่มทยอยเก็บเกี่ยวในช่วงเดือน มี.ค.67 เป็นต้นไป

ต่างประเทศ ราคาซื้อขายล่วงหน้าตลาดชิคาโกสัปดาห์นี้ปรับตัวลดลงมาอยู่ที่ต้นละ 427.03 USD จากต้นละ 438.49 USD ในสัปดาห์ก่อน ตามปริมาณผลผลิตที่ออกสู่ตลาดมากขึ้น จากบราซิลเริ่มเก็บเกี่ยวผลผลิตฤดูใหม่ออกสู่ตลาด ถึงแม้ว่า USDA จะปรับลดปริมาณคาดการณ์ผลผลิตของบราซิลลงก็ตาม แต่ปริมาณผลผลิตโลกยังมีมากกว่าความต้องการใช้ที่คาดการณ์ไว้ และส่งผลให้มีสต็อกเพิ่มมากขึ้น

แนวโน้ม คาดว่าราคาถั่วเหลืองตลาดโลกจะปรับตัวลดลง ตามปริมาณผลผลิตที่จะเพิ่มขึ้น โดยผลผลิตจะมากกว่าปีที่ผ่านมา ประมาณ 5.33%

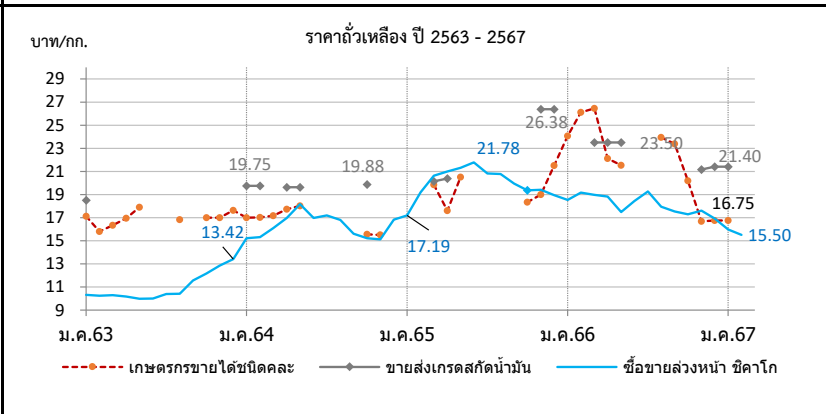

ราคา บาท/กก.	ม.ค.	ก.พ.	มี.ค.	เม.ย.	พ.ค.	มิ.ย.	ก.ค.	ส.ค.	ก.ย.	ต.ค.	พ.ย.	ธ.ค.	เฉลี่ย
1. เกษตรกรขายได้ชนิดคละ													
ปี 2564	17.00	17.02	17.17	17.73	18.03	-	-	-	-	-	15.55	15.50	17.16
2565	-	-	19.85	17.61	20.50	-	-	-	-	18.33	19.00	20.75	19.34
2566	24.06	26.12	26.45	22.12	21.54	-	-	23.94	23.38	20.19	16.37	16.75	22.09
2567	16.75	-	-	-	-	-	-	-	-	-	-	-	16.75
2. ขายส่ง กทม. เกรตแปรรูปอาหาร													
ปี 2564	-	-	-	-	-	-	-	-	-	-	-	-	-
2565	-	-	-	-	-	-	-	-	-	-	-	-	-
2566	-	-	-	-	-	-	-	-	-	-	34.88	34.88	34.88
2567	34.88	-	-	-	-	-	-	-	-	-	-	-	34.88
3. ขายส่ง กทม. เกรตผลิตอาหารสัตว์													
ปี 2564	21.00	21.00	-	20.25	20.25	-	-	-	-	21.13	-	-	20.73
2565	-	-	20.56	21.00	0.00	-	-	-	-	-	26.75	26.75	23.77
2566	-	-	24.50	24.50	24.50	-	-	-	-	-	22.38	22.38	23.65
2567	22.38	-	-	-	-	-	-	-	-	-	-	-	22.38
4. ขายส่ง กทม. เกรตสกัถั่วมัน													
ปี 2564	19.75	19.75	-	19.62	19.62	-	-	-	-	19.88	0.00	0.00	19.71
2565	-	-	20.15	20.38	-	-	-	-	-	-	26.38	26.38	23.32
2566	-	-	23.50	23.50	23.50	-	-	-	-	-	21.16	21.40	22.61
2567	21.40	-	-	-	-	-	-	-	-	-	-	-	21.40
5. ซื้อขายล่วงหน้าตลาดชิคาโก (USD : ton)													
ปี 2564	504.27	507.78	519.84	538.44	577.66	537.32	523.53	504.00	469.40	451.99	454.55	473.11	505.16
2565	514.41	583.66	617.16	618.10	616.17	620.96	569.65	576.79	536.68	507.51	529.81	541.71	569.38
2566	554.85	561.26	547.19	546.76	509.08	525.66	554.14	510.11	486.55	471.90	494.12	481.65	520.27
2567	451.97	427.03	(15 ก.พ.67)	-	-	-	-	-	-	-	-	-	439.50
6. ซื้อขายล่วงหน้าตลาดชิคาโก													
ปี 2564	15.22	15.32	16.09	16.98	18.17	16.97	17.19	16.79	15.61	15.21	15.11	15.96	16.22
2565	17.19	19.18	20.62	20.99	21.32	21.78	20.83	20.77	19.95	19.35	19.40	18.94	20.03
2566	18.54	19.16	18.98	18.83	17.48	18.44	19.27	17.94	17.53	17.30	17.61	16.92	18.17
2567	15.98	15.50	(15 ก.พ.67)	-	-	-	-	-	-	-	-	-	15.74

ที่มา: 1. สศก., 2-4. กรมการค้าภายใน, 5-6. www.cmegroup.com กรมการค้าภายใน กระทรวงพาณิชย์

ปลาป่น

ประจำสัปดาห์ที่ 2 ของเดือนกุมภาพันธ์ 2567 (10 - 16 ก.พ. 67)

ผลิตภัณฑ์ (ล้านตัน)	ปี 64	ปี 65	ปี 66	ปี 67	% Δ
- โลก (USDA คาดการณ์ ก.พ.)	4.86	4.97	4.76	4.90	2.9%
- ไทย (จากผู้ผลิตปลาป่นไทย)	0.25	0.28	0.29	n/a	
สัดส่วนการผลิต: โปรตีน 60% ขึ้นไป ร้อยละ 30 โปรตีนต่ำกว่า 60% ร้อยละ 70					
แหล่งวัตถุดิบ : ปลาเป็ด (เรือ) 36% รวงหน้า/ซูริมิ 23% เศษเหลืออื่น 41%					
การใช้ (ล้านตัน)					
- โลก	5.38	5.65	5.41	5.48	1.3%
- ไทย (กรมปศุสัตว์)	0.64	0.60	0.54	n/a	n/a
สต็อกโลก (ล้านตัน)					
	0.19	0.26	0.22	0.19	-13.6%
มูลค่าผลผลิตไทย (ล้านบาท)					
	7,929	9,626	11,112	n/a	
นำเข้า-ส่งออก (ตัน)					
- นำเข้า	73,904	48,045	48,834	n/a	
- ส่งออก	122,773	131,870	147,838	n/a	
ประเทศคู่ค้า (ปี 66)					
- นำเข้า เมียนมา 59% เวียดนาม 11% ฟิลิปปินส์ 9% อินโดนีเซีย 8% นอร์เวย์ 6% อินเดีย 3%					
เดนมาร์ก 2% ฝรั่งเศส 1% อื่นๆ 1%					
- ส่งออก จีน 82% ญี่ปุ่น 10% เวียดนาม 3.2% บังคลาเทศ 1% มาเลเซีย 1% อินโดนีเซีย 1%					
ไต้หวัน 1%					

1. การผลิต ปี 2567					
- โลก ผลผลิตเพิ่มขึ้นร้อยละ 2.9 ความต้องการใช้จะเพิ่มขึ้นร้อยละ 1.7 สต็อกลดลงร้อยละ -9.1					
- ไทย ส.ผู้ผลิตปลาป่นไทย จะคาดการณ์ปริมาณผลผลิตปลาป่น ปี 2567 ประมาณ ก.พ. 67					
2. นโยบายและมาตรการนำเข้าปลาป่น ปี 2567 มติ ครม. (26 ธ.ค.66) เห็นชอบตามมติ					
คกก. นโยบายอาหาร (20 ธ.ค.66) โดยการนำเข้าปลาป่นโปรตีน 60% ขึ้นไป ไม่จำกัดปริมาณนำเข้า					
ส่วนโปรตีน 60% ลงมา ต้องขออนุญาตนำเข้า รายละเอียด ดังนี้					
2.1 AFTA / FTA ไทย-นิวซีแลนด์ ไทย-ออสเตรเลีย	ภาษี 0%	โปรตีน 60% ขึ้นไป			
อาเซียน-จีน (เว้นเมียนมา) อาเซียน-ออสเตรเลีย-นิวซีแลนด์		และ			
ไทย-ชิลี ไทย-ญี่ปุ่น สิทธิพิเศษ (DFQF)		โปรตีนต่ำกว่า 60%			
2.2 AKFTA อาเซียน-เกาหลี	ภาษี 5%				
2.3 FTA อาเซียน-ฮ่องกง	โปรตีน 60% ขึ้นไป	ปี 67 ภาษี 8%	ปี 68-69 ภาษี 5%		
	โปรตีนต่ำกว่า 60%	ปี 67 ภาษี 5%	ปี 68-69 ภาษี 3%		
2.4 RCEP	โปรตีน 60% ขึ้นไป	ปี 67	ปี 68	ปี 69	
		ภาษี 12.8%	ภาษี 12%	ภาษี 11.3%	
	โปรตีนต่ำกว่า 60%	ปี 67	ปี 68	ปี 69	
		ภาษี 8.5%	ภาษี 8%	ภาษี 7.5%	
2.5 จากประเทศ	โปรตีน 60% ขึ้นไป	ภาษี 15%			
นอกความตกลง	โปรตีนต่ำกว่า 60%	ภาษี 6%			
3. นโยบายส่งออกปลาป่น ได้กำหนดมาตรฐานและด่านส่งออก โดยต้องจดทะเบียนผู้ส่งออกสินค้า					
มาตรฐานกับกรมการค้าต่างประเทศ					

สถานการณ์
ในประเทศ ราคาปลาป่นและปลาเป็ดยังคงทรงตัวตั้งแต่กลาง ธ.ค.66 ด้านปริมาณผลผลิตออกสู่ตลาดอย่างต่อเนื่อง ขณะที่โรงงานอาหารสัตว์มีสต็อกวัตถุดิบเพียงพอต่อความต้องการใช้ ประกอบกับความต้องการใช้ในภาคปศุสัตว์และสัตว์น้ำเริ่มชะลอตัว

ต่างประเทศ ราคาปลาป่น เกรดโปรตีน 65%-67% ยังคงทรงตัว เนื่องจากมีผลผลิตออกสู่ตลาดอย่างต่อเนื่อง ขณะที่ความต้องการใช้ในตลาดโลกยังคงไม่เปลี่ยนแปลง โดยมีสาเหตุมาจากโรงงานผลิตอาหารสัตว์ในหลายประเทศมีสต็อกสินค้าในปริมาณสูง

แนวโน้ม คาดว่าราคาปลาป่นในประเทศยังคงมีแนวโน้มทรงตัวไม่เปลี่ยนแปลง เนื่องจากความต้องการใช้ยังคงไม่ปรับตัวสูงขึ้น สำหรับราคาปลาป่นในต่างประเทศยังคงทรงตัวเช่นเดียวกัน เนื่องจากแม้ว่าผลผลิตจะออกสู่ตลาดต่อเนื่อง แต่ปริมาณความต้องการใช้ยังทรงตัว ซึ่งเป็นผลมาจากปริมาณสต็อกปลาป่นที่อยู่ในเกณฑ์สูงในหลายประเทศ และการชะลอตัวของอุตสาหกรรมปศุสัตว์

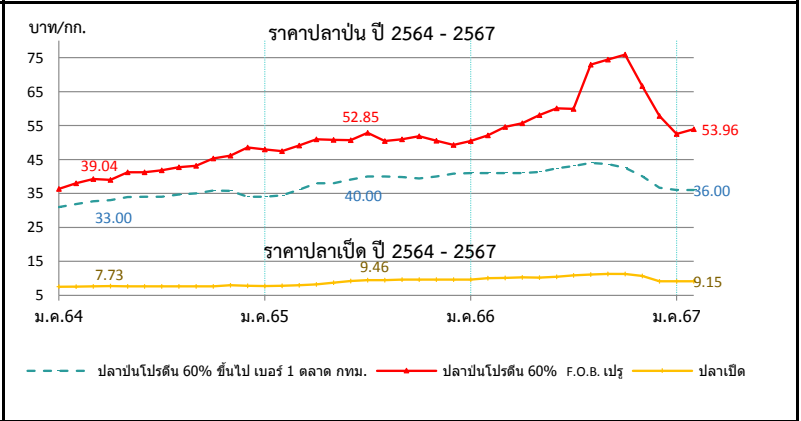

ราคา (บาท/กก.)	ม.ค.	ก.พ.	มี.ค.	เม.ย.	พ.ค.	มิ.ย.	ก.ค.	ส.ค.	ก.ย.	ต.ค.	พ.ย.	ธ.ค.	เฉลี่ย
1. ปลาเป็ด (สด) : โรงงานปลาป่นรับซื้อ													
ปี 2564	7.54	7.58	7.69	7.73	7.67	7.63	7.63	7.63	7.63	7.68	7.98	7.81	7.68
ปี 2565	7.77	7.82	7.98	8.24	8.75	9.26	9.46	9.48	9.62	9.63	9.63	9.62	8.94
ปี 2566	9.62	10.05	10.12	10.29	10.24	10.44	10.91	11.14	11.32	11.28	10.70	9.15	10.44
ปี 2567	9.52	9.15	16 ก.พ. 67										9.60
2. ปลาป่น โปรตีน 60% ขึ้นไป เบอร์ 1													
ปี 2564	31.00	31.89	32.70	33.00	33.94	34.00	34.00	34.67	35.00	35.83	35.77	34.40	33.85
ปี 2565	34.00	34.42	36.13	38.00	38.00	39.10	40.00	40.00	39.86	39.44	40.00	40.84	38.32
ปี 2566	41.00	41.00	41.00	41.00	41.30	42.38	43.11	44.00	38.65	38.79	40.05	36.72	41.48
ปี 2567	36.00	36.00	16 ก.พ. 67										36.00
3. ปลาป่น โปรตีน ต่ำกว่า 60% เบอร์ 1													
ปี 2564	28.00	28.89	29.70	30.00	30.94	31.00	31.00	31.67	32.00	32.83	32.77	31.40	30.85
ปี 2565	31.00	31.42	33.13	35.00	35.00	36.10	37.00	37.00	36.86	36.44	37.00	37.84	35.32
ปี 2566	38.00	38.00	38.00	38.00	38.30	39.38	40.11	41.00	40.62	39.55	37.05	33.72	38.48
ปี 2567	33.00	33.00	16 ก.พ. 67										33.00
4. ปลาป่น โปรตีน 60% ขึ้นไป เบอร์ 2													
ปี 2564	29.00	29.89	30.70	31.00	31.94	32.00	32.00	32.67	33.00	33.83	33.77	32.40	31.85
ปี 2565	32.00	32.42	34.13	36.00	36.00	37.10	38.00	38.00	37.86	37.44	38.00	38.84	36.32
ปี 2566	39.00	39.00	39.00	39.00	39.30	40.38	41.11	42.00	34.00	34.00	38.59	35.72	39.61
ปี 2567	35.00	35.00	16 ก.พ. 67										35.00
5. ปลาป่น โปรตีน 65% F.O.B. ตลาดเปรู (เหรียญสหรัฐ/ตัน)													
ปี 2564	1,305	1,364	1,375	1,343	1,419	1,415	1,382	1,390	1,407	1,460	1,504	1,554	1,410
ปี 2565	1,555	1,566	1,593	1,624	1,592	1,564	1,569	1,515	1,481	1,470	1,494	1,525	1,546
ปี 2566	1,550	1,333	1,366	1,363	1,350	1,655	1,605	1,550	1,340	1,365	1,974	1,699	1,897
ปี 2567	1,571	1,590	16 ก.พ. 67										1,581
6. ปลาป่น โปรตีน 60% F.O.B. ตลาดเปรู (คิดเป็นเงินบาท)													
ปี 2564	36.35	37.98	39.28	39.04	41.21	41.27	41.81	42.72	43.14	45.35	46.16	48.39	41.89
ปี 2565	47.95	47.49	49.12	50.94	50.79	50.73	52.85	50.43	50.97	51.85	50.56	49.31	50.25
ปี 2566	50.43	52.08	54.61	55.68	58.08	60.07	59.92	72.92	74.46	75.88	66.60	57.86	61.55
ปี 2567	52.53	53.96	16 ก.พ. 67										53.25

ที่มา : 1. สมาคมผู้ผลิตปลาป่นไทย 2- 4 กรมการค้าภายใน, 5 - 6 <http://hammersmithtd.blogspot.com>

ข้าวสาลี

ประจำสัปดาห์ที่ 2 ของเดือนกุมภาพันธ์ 2567 (12 ก.พ. - 16 ก.พ.67)

ผลผลิต (ล้านตัน)	ปี 63/64	ปี 64/65	ปี 65/66	ปี 66/67	+ - %
ที่มา : USDA	773.09	780.05	789.17	784.91	-0.54
- จีน	134.25	136.95	137.72	136.59	-0.82
- EU	126.68	138.16	134.19	134.30	0.09
- อินเดีย	107.86	109.59	104.00	110.55	6.30
- รัสเซีย	85.35	75.16	92.00	91.00	-1.09
- สหรัฐ	49.75	44.80	44.90	49.31	9.84
แหล่งผลิตสำคัญ ที่มา : USDA					
จีน (18%) EU* (17%) อินเดีย (13%) รัสเซีย (12%) สหรัฐ (6%)					
*EU : ฝรั่งเศส (27%) เยอรมนี (17%) โปแลนด์ (9%) โรมาเนีย (7%) อิตาลี (5%)					
ความต้องการใช้ (ล้านตัน)	ปี 63/64	ปี 64/65	ปี 65/66	ปี 66/67	+ - %
ที่มา : USDA	786.57	791.16	790.93	796.44	0.70
- จีน	155.00	148.00	148.00	153.50	3.72
- EU	104.75	108.25	108.00	110.00	1.85
- อินเดีย	102.22	109.88	108.68	109.90	1.13
- รัสเซีย	42.50	41.75	42.25	43.00	1.78
- สหรัฐ	30.19	30.41	30.42	31.41	3.24
สต็อกปลายปี (ล้านตัน)	ปี 63/64	ปี 64/65	ปี 65/66	ปี 66/67	+ - %
ที่มา : USDA	284.43	273.32	271.56	260.03	-4.25
- จีน	139.12	136.76	138.82	133.51	-3.83
- สหรัฐ	23.00	18.36	15.50	17.62	13.69
- รัสเซีย	11.38	12.09	14.64	11.94	-18.45
- อินเดีย	27.80	19.50	9.50	10.00	5.26
ประเทศผู้ส่งออกสำคัญ ปริมาณ 213.26 ล้านตัน					
ที่มา : USDA	รัสเซีย (21%) EU (17%) ออสเตรเลีย (14%) แคนาดา (12%) สหรัฐ (10%)				
ประเทศผู้นำเข้าสำคัญ ปริมาณ 213.26 ล้านตัน					
ที่มา : USDA	จีน (6%) อินเดีย (5%) อียิปต์ (5%) ตุรกี (5%) EU (4%)				
ไทยการนำเข้า	ปี 2562	ปี 2563	ปี 2564	ปี 2565	ปี 2566
ที่มา : ศุลกากร	อินเดีย -	-	0.002	0.207	-
ออสเตรเลีย	0.032	0.006	0.465	0.086	1,294,501
ยูเครน	0.962	0.540	0.342	0.010	182,805
รัสเซีย	-	0.305	-	-	-
อาร์เจนตินา	0.202	0.585	0.202	-	-
โรมาเนีย	0.229	0.142	0.126	-	144,343
อื่นๆ	0.000	-	-	0.001	524,148
รวม	1.702	1.848	1.263	0.304	2,145,797.000
ผู้นำเข้า 10 อันดับ (แจ้งปศุสัตว์) ข้อมูลปี 2565					
1 เจริญโภคภัณฑ์ อาหาร จำกัด (มหาชน)			6 เอบีเอ็ม อะโกร จำกัด		
2 แหลมทองเกษตรภัณฑ์ จำกัด			7 เอส ที เอ็ม อาหารสัตว์ จำกัด		
3 คาร์กิลมีทส์ (ไทยแลนด์) จำกัด			8 สตีฟเนลสัน จำกัด (มหาชน)		
4 อินเทค ฟีด จำกัด			9 เบทาโกร จำกัด (มหาชน)		
5 หนองบัว ฟีด มิลล์ จำกัด			10 ไทย ฟู้ดส์ อาหารสัตว์ จำกัด		
ปริมาณสต็อกข้าวสาลี (ณ ธ.ค. 66) อยู่ที่ 0.401 ล้านตัน โดยผู้ประกอบการนำเข้าภายใต้ประกาศ ก.กร. ที่ 167,955.36 ล้านตันนำเข้าจากออสเตรเลีย เพื่อใช้เป็นวัตถุดิบอาหารสัตว์					

(หน่วย : ล้านตัน)

5. อัตราการทดแทน ข้าวสาลี 1 กก. ทดแทนข้าวโพด ในสูตรอาหารสัตว์ได้ ดังนี้

- โกล์ 0.89 - 0.92 กก.
- สุกอร์ 0.81 - 0.92 กก.
- โกล์ 0.89 - 0.92 กก.
- สุกอร์ 0.81 - 0.92 กก.

ราคาข้าวสาลี

Legend: — CIF (บาท/กก.) - - - ซื้อขายล่วงหน้า (บาท/กก.)

ปี	ม.ค.	ก.พ.	มี.ค.	เม.ย.	พ.ค.	มิ.ย.	ก.ค.	ส.ค.	ก.ย.	ต.ค.	พ.ย.	ธ.ค.	รวม/เฉลี่ย
ราคา CIF (บาท/กก.) ที่มา : กรมศุลกากร													
ปี 2560	7.22	6.97	7.03	6.73	7.37	6.79	6.95	6.86	7.03	6.75	6.67	7.43	6.95
ปี 2561	7.81	6.91	6.68	7.26	6.78	7.71	8.12	7.73	7.65	8.44	7.77	8.54	7.44
ปี 2562	8.65	8.22	8.54	8.48	8.52	9.41	8.36	7.53	6.64	6.96	6.71	6.99	7.70
ปี 2563	7.23	6.87	7.53	8.11	8.01	7.98	8.04	6.78	6.96	6.89	7.35	7.32	7.38
ปี 2564	9.16	8.01	8.20	8.54	8.56	9.49	9.19	9.81	9.65	9.51	9.95	11.52	8.94
ปี 2565	12.30	12.82	12.53	12.85	12.66	12.95	12.53	15.06	15.21	15.22	15.06	14.40	12.69
ปี 2566	13.12	11.39	11.74	11.98	11.96	11.72	11.81	11.21	10.85	9.96	10.09	9.68	11.32
ราคาซื้อขายล่วงหน้า (บาท/กก.) ที่มา : CME GROUP (Chicago Mercantile Exchange)													
ปี 2560	5.53	5.62	5.48	5.30	5.45	5.67	6.26	5.23	5.32	5.32	5.11	4.95	5.44
ปี 2561	5.06	5.27	5.44	5.47	6.07	5.97	6.17	6.53	5.74	6.15	6.12	6.24	5.85
ปี 2562	6.04	5.74	5.28	5.25	5.38	6.00	5.73	5.37	5.12	5.66	5.74	6.02	5.61
ปี 2563	6.32	6.32	6.32	6.49	6.05	5.68	6.09	5.91	6.34	6.95	6.71	6.61	6.32
ปี 2564	7.22	7.17	7.19	7.81	8.17	7.71	7.95	8.82	8.54	9.18	9.80	9.72	8.27
ปี 2565	9.44	9.70	13.74	13.22	14.39	12.96	10.81	10.33	11.66	12.13	10.88	9.57	11.57
ปี 2566	9.10	9.38	8.72	8.36	7.76	8.50	8.60	7.85	7.59	7.67	7.33	7.87	8.23
		ณ 16 ก.พ.											
ปี 2567	7.76	7.53											7.65

หมายเหตุ ราคา CIF เฉลี่ยรายปี = มูลค่านำเข้า/ปริมาณการนำเข้า

กองส่งเสริมการค้าสินค้าเกษตร 1 กรมการค้าภายใน กระทรวงพาณิชย์

ข้าวบาร์เลย์

ประจำสัปดาห์ที่ 2 ของเดือนกุมภาพันธ์ 2567 (12 ก.พ. - 16 ก.พ.67)

ผลผลิต (ล้านตัน)	ปี 63/64	ปี 64/65	ปี 65/66	ปี 66/67	+ - %	
ที่มา : USDA	โลก	161.45	145.37	151.62	142.87	-5.77
- EU		54.24	52.01	51.69	47.50	-8.11
- รัสเซีย		20.63	17.51	21.50	20.50	-4.65
- ออสเตรเลีย		14.65	14.34	14.14	10.00	-29.26
- แคนาดา		10.74	6.98	9.99	8.90	-10.92
- UK		8.12	6.96	7.39	7.00	-5.21
ความต้องการใช้ (ล้านตัน)	ปี 63/64	ปี 64/65	ปี 65/66	ปี 66/67	+ - %	
ที่มา : USDA	โลก	162.64	148.06	149.58	144.66	-3.29
- EU		48.25	45.45	46.70	43.60	-6.64
- รัสเซีย		14.40	14.30	16.70	15.10	-9.58
- จีน		13.00	11.40	10.60	10.05	-5.19
- ตุรกี		8.99	7.40	8.90	8.50	-4.49
- แคนาดา		7.75	5.40	6.70	6.40	-4.45
สต็อกปลายปี (ล้านตัน)	ปี 63/64	ปี 64/65	ปี 65/66	ปี 66/67	+ - %	
ที่มา : USDA	โลก	20.81	18.12	20.17	18.38	-8.88
- EU		5.01	5.23	5.54	5.04	-9.03
- ออสเตรเลีย		2.52	2.85	3.22	1.52	-52.84
- ยูเครน		0.66	0.78	0.77	1.27	65.19
- US		1.56	0.81	1.43	1.67	16.75
ประเทศผู้ส่งออกสำคัญ (27.55 ล้านตัน)	ที่มา : USDA	ยุโรป (25.%) ออสเตรเลีย (20.%) รัสเซีย (17.%) แคนาดา (10.%) อาร์เจนตินา (9.%) ยูเครน (8.%)				
ประเทศผู้นำเข้าสำคัญ (27.55 ล้านตัน)	ที่มา : USDA	จีน (30%) ซาอุดีอาระเบีย (16%) อิหร่าน (8%) EU (7%) ตุรกี (5%)				
ไทยการนำเข้า (หน่วย : ตัน)	ปี 2562	ปี 2563	ปี 2564	ปี 2565	ปี 2566	
ที่มา : ศุลกากร	ออสเตรเลีย	383,704	793,654	755,567	88,351	648,988
	UK	1	2	1	2	0.24
	จีน	-	-	1	1	-
	เนเธอร์แลนด์	-	47	-	-	1551
	สหรัฐ	16	37	-	20	19
	ยูเครน	50	150	-	-	-
	อื่น ๆ	0	0	1	104	100
	รวม	383,772	793,890	755,569	88,478	650,658
ปริมาณสต็อกข้าวบาร์เลย์ (ณ พ.ย. 66) อยู่ที่ 0.087 ตัน ไม่มีผู้นำเข้า						

1. สถานการณ์โลก ปี 2566/67 ณ ม.ค. 66
 USDA คาดการณ์ผลผลิตปี 2566/67 ลดลงจากปีก่อน 5.77% ความต้องการใช้ลดลง 3.29% สต็อกปลายปีลดลง 8.88% จากความขัดแย้งยูเครน-รัสเซีย ส่งผลกระทบต่อระบบพืชพลังงานและวัตถุดิบเฉพาะเดียวกัน ส่งผลให้ราคาข้าวบาร์เลย์ปรับตัวเพิ่มขึ้น 41% และส่งผลให้นักลงทุนสั่งเลืงจะลงทุน เนื่องจากมีต้นทุนที่สูงขึ้น
สถานการณ์ NCDEX ปรับตัวลดลงจากสัปดาห์ก่อน ร้อยละ 4.39 เนื่องจากมีปริมาณผลผลิตส่วนเกินมากกว่าความต้องการใช้ และขาดความต้องการซื้อที่อาหารทั้งในระดับการส่งออกและในประเทศออสเตรเลีย

2. อัตราการนำเข้า

- พรก. พิกัดอัตราศุลกากร 2565 (ฉบับที่ 7) ที่ กก.ละ 2.75 บาท
- ถูกปรับภายใต้ WTO 27% ตามอัตราสภาพ
- ภายใต้ความตกลง FTA อาเซียน - จีน - อินเดีย - ญี่ปุ่น -เกาหลี -ออสเตรเลีย -นิวซีแลนด์ **ยกเว้นอากร**
- ภายใต้ความตกลง FTA ไทย - ออสเตรเลีย - จีลี - อินเดีย - พม่า - คองคิง - นิวซีแลนด์ -ปรู **ยกเว้นอากร**

3. มาตรการกำกับดูแล

1. ผู้นำเข้าเป็นเจ้าของกิจการผลิตอาหารสัตว์และได้รับการขึ้นทะเบียนไว้ตามกฎหมายว่าด้วยการควบคุมคุณภาพอาหารสัตว์และไม่เป็นผู้ที่อยู่ระหว่างการออกใบอนุญาตนำเข้า/ปฏิบัติตามพระราชบัญญัติควบคุมคุณภาพอาหารสัตว์ พ.ศ. 2558 /เป็นอาหารสัตว์ควบคุมเฉพาะที่ต้องขอใบอนุญาตนำเข้าจากกรมปศุสัตว์/ผู้ขออนุญาตยื่นขออนุญาตนำเข้าต่อกรมปศุสัตว์
2. การควบคุมการขนย้าย (ประกาศ กกร. ฉบับที่ 19 พ.ศ. 2566) กำหนดให้ห้ามขนย้ายข้าวบาร์เลย์ ที่มีปริมาณครั้งละ 10,000 กก. ขึ้นไป เข้ามาหรือออกจากท้องที่ 2 จังหวัด (1.กม. เขตคลองเตย 2. ชลบุรี อ.ศรีราชา) เว้นแต่จะได้รับอนุญาตจากประธานคณะกรรมการส่วนจังหวัดว่าด้วยราคาสินค้าและบริการ (กจร.) หรือผู้ที่ประธาน กจร มอบหมายหรือพาณิชย์จังหวัด
- 3.การแจ้งปริมาณการครอบครอง การนำเข้า สถานที่เก็บ แผนการนำเข้า ตามประกาศคณะกรรมการ กกร. เมื่อ 1 ก.ค. 66 ฉบับที่ 20 พ.ศ. 2566

4. อัตราการทดแทน ข้าวบาร์เลย์ 1 กก. ทดแทนข้าวโพด ในสูตรอาหารสัตว์ได้ ดังนี้

- โกล์ 0.93 - 1.03 กก.
- สุกกร 0.78 - 0.97 กก.

ผู้นำเข้า 8 อันดับ (แจ้งปศุสัตว์) ข้อมูลปี 2565

- 1 บจก. กรุงเทพโปรตีน 6 บจก.โรซ์ ศรีอิน (ไทยแลนด์)
- 2 บจก.เอบี ฟู้ด แอนด์ เบฟเวอเรจส์ (ประเทศไทย) 7 บจก.เซ็นทรัล ฟู้ด รีเทล
- 3 บจก.ส.วิริยะ อินเทอร์เน็ต 8 บจก.แคปแม็กซ์ เทรคดิง
- 4 บจก.ปทุมธานี บิวเวอรี่
- 5 บจก.ยู.เล็ก 2560

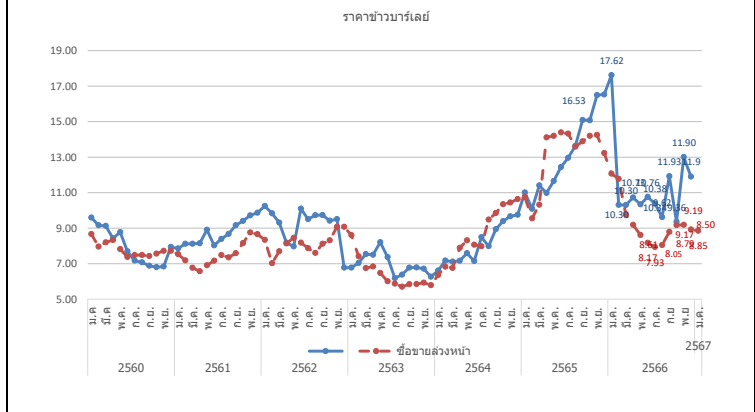

ปี	ม.ค.	ก.พ.	มี.ค.	เม.ย.	พ.ค.	มิ.ย.	ก.ค.	ส.ค.	ก.ย.	ต.ค.	พ.ย.	ธ.ค.	รวม/เฉลี่ย
ราคา CIF (บาท/กก.) ที่มา : กรมศุลกากร													
ปี 2560	9.60	9.17	9.13	8.43	8.77	7.69	7.18	7.08	6.89	6.80	6.84	7.94	7.89
ปี 2561	7.85	8.12	8.12	8.15	8.90	8.03	8.40	8.67	9.16	9.41	9.72	9.87	8.88
ปี 2562	10.25	9.84	9.31	8.18	7.97	10.10	9.51	9.73	9.74	9.42	9.51	6.78	7.51
ปี 2563	6.78	7.04	7.53	7.50	8.21	7.37	6.19	6.38	6.78	6.78	6.72	6.26	6.79
ปี 2564	6.61	7.18	7.11	7.16	7.59	7.15	8.49	7.98	8.94	9.39	9.67	9.75	7.39
ปี 2565	11.01	10.09	11.41	10.98	11.65	12.44	12.96	13.63	15.09	15.07	16.50	16.53	10.79
ปี 2566	17.62	10.31	10.30	10.73	10.34	10.76	10.38	9.62	11.93	9.36	13.01	11.90	10.29
ราคาซื้อขายล่วงหน้า (บาท/กก.) ที่มา : NCDEX (National Commodity & Derivatives Exchange)													
ปี 2560	8.67	7.96	8.20	8.33	7.82	7.38	7.48	7.48	7.43	7.56	7.72	7.72	7.81
ปี 2561	7.54	7.18	6.76	6.57	6.91	7.16	7.49	7.35	7.59	8.16	8.75	8.66	7.51
ปี 2562	8.34	7.03	7.69	8.14	8.46	8.18	7.87	7.61	8.12	8.31	9.07	9.07	8.16
ปี 2563	8.60	7.41	6.75	6.84	6.48	6.01	5.87	5.70	5.84	5.85	5.93	5.79	6.42
ปี 2564	6.36	6.83	6.76	7.89	8.32	8.07	8.34	9.48	9.85	10.35	10.44	10.63	8.61
ปี 2565	10.22	8.70	9.62	14.14	14.19	14.20	14.35	13.85	13.90	14.23	14.25	13.23	12.91
ปี 2566	12.07	11.78	9.77	9.19	8.61	8.17	7.93	8.05	8.79	9.17	9.19	8.92	9.30
		ณ 16 ก.พ.											
ปี 2567	8.85	8.50											8.68

หมายเหตุ ราคา CIF เฉลี่ยรายปี = มูลค่านำเข้าปริมาณการนำเข้า

กองส่งเสริมการค้าสินค้าเกษตร 1 กรมการค้าภายใน กระทรวงพาณิชย์

ภาคดีดีจีเอส

ประจำสัปดาห์ที่ 2 ของเดือนกุมภาพันธ์ 2567 (12 ก.พ. - 16 ก.พ.67)

ที่มา : FAO	หน่วย : ล้านตัน	ปี 64	ปี 65	ปี 66	ปี 67	+ - %
ผลผลิต		58.12	59.88	59.06	59.18	0.20
- สหรัฐ		44.62	46.28	45.48	45.53	0.11
- จีน		6.22	6.10	6.01	6.00	-0.09
- ยุโรป		3.84	3.79	3.73	3.67	-1.63
- แคนาดา		1.58	1.61	1.63	1.65	1.24
- ไทย		0.67	0.74	0.76	0.77	1.61
ความต้องการใช้		58.32	59.88	59.06	59.18	0.20
- สหรัฐ		34.22	35.73	34.83	34.73	-0.27
- จีน		6.38	6.27	6.17	6.18	0.05
- ยุโรป		4.02	3.98	4.01	4.01	-0.10
- เม็กซิโก		1.96	1.97	2.00	2.04	1.78
- แคนาดา		1.79	1.82	1.82	1.86	2.53
นำเข้า		12.03	11.97	12.13	12.33	1.67
ส่งออก		11.82	11.97	12.13	12.33	1.67
ประเทศผู้ส่งออกสำคัญ	สหรัฐ (90.06%) แคนาดา (2.82%) ยุโรป (2.62%) รัสเซีย (0.84%) อังกฤษ (0.60%)					
ประเทศผู้นำเข้าสำคัญ	เม็กซิโก (16.49%) เวียดนาม (10.02%) เกาหลีใต้ (9.92%) ตุรกี (9.14%) อินโดนีเซีย (7.38%)					

ราคาผู้ผลิตภาคดีดีจีเอสสำคัญของโลก	ปี 2563	ปี 2564	ปี 2565	ปี 2566	+ - %
- US	6.63	6.05	5.72	5.96	
- จีน	5.22	7.62	6.72	5.65	-15.92
- ยุโรป	10.06	9.40	9.28	8.75	-5.71
- แคนาดา	6.63	6.03	6.17	5.50	-10.86
- ไทย	5.54	7.46	6.28	6.02	-4.14

ไทย (หน่วย : ตัน)	ปี 2562	ปี 2563	ปี 2564	ปี 2565	ปี 2566
การนำเข้า					
ที่มา : ศุลกากร					
อเมริกา	564,881	609,087	367,146	151,684	215,681
ลาว	19,784	20,111	10,442	13,534	10,995
อื่นๆ	0.04	0.02	0.02	14	6,528
รวม	584,664	629,591	377,694	165,232	233,204

ผู้นำเข้า 10 อันดับ	ที่มา : ศุลกากร	อันดับ	ปริมาณนำเข้า
1 บจก. กรุงเทพโปรดิ๊วส		6 บจก. อาหารสัตว์ไทยสวนหลวง	
2 บจก. ไทย ฟู้ดส์ อาหารสัตว์		7 บจก. เอสพีที ฟีดซัพพลาย	
3 บจก. ส.ไทยเจริญพรพาณิชย์		8 บจก. เอ.เอ็น.พี อกริเทรค	
4 บจก. เพลคมาร์ท		9 บจก. โพรโต อินเตอร์	
5 บจก. โพรเกรส (59) อิมพอร์ต เอ็กส์พอร์ต		10 บจก. ชันพีด	

สถานการณ์รายสัปดาห์ (U.S. Grains Council)
F.O.B. ภาคดีดีจีเอส ราคาสัปดาห์นี้อยู่ที่ 203 เหรียญสหรัฐ/ตัน (7.34 บาท/กก.) ปรับตัวลดลงจากสัปดาห์ก่อนจากการลดลงของมูลค่าข้าวโพดและกากถั่วเหลือง
ปริมาณสต็อกคงเหลือ (ณ ธ.ค. 66) อยู่ที่ 33,414.73 ตัน โดยผู้ประกอบการนำเข้าภายใต้ประกาศ กกร. ที่ 20,188.48 ตันจากประเทศสหรัฐอเมริกา เพื่อใช้เป็นวัตถุดิบอาหารสัตว์

1. ภาค DDGS คือ Distillers Dried Grains With Solubles ผลิตภัณฑ์ที่เหลือจากการผลิตเอทานอลและแอลกอฮอล์ด้วยข้าวโพด โดยการกลั่นแยกเอาเอทานอลออกแล้วนำกากที่เหลือไปทำให้แห้ง
 - มีลักษณะเป็นผงหยาบสีเหลืองทอง มีกลิ่นหอม ของแอลกอฮอล์และน้ำตาลโซลรัป
 - นำมาใช้ผลิตอาหารสัตว์ (ทั้งผงแห้งและอัดเม็ด) โดยเฉพาะอาหารวัวเนื้อ/วัวนม/สุกร/ไก่
 - ทดแทนได้ทั้งแหล่งพลังงานและโปรตีน โดยมีโปรตีน 26-28% (ระดับโปรตีนข้าวโพด 8%) ระดับโปรตีนกากถั่วเหลือง (44%)
 - อาหารวัวเนื้อ/วัวนม/สุกร/ไก่

2. สถานการณ์ ปี 2566 (ที่มา : FAO) ณ ม.ค. 67
 • FAO คาดการณ์ผลผลิตปี 2567 เพิ่มขึ้นจากปีก่อน 0.20% ความต้องการใช้เพิ่มขึ้น 0.20%
 เนื่องจากความต้องการใช้ภาคอุตสาหกรรมเพาะเลี้ยงสัตว์น้ำลดลง อย่างไรก็ตามความต้องการใช้ขึ้นอยู่กับเอทานอลและแอลกอฮอล์

3. อัตราการนำเข้า
 • พรก. พิกัดอัตราศุลกากร 2565 (ฉบับที่ 7) ที่ กก.ละ 10 บาท
 • ผูกพันภายใต้ WTO 9% ตามอัตราสภาพ
 • ภายใต้ความตกลง FTA อาเซียน - จีน - อินเดีย - ญี่ปุ่น - เกาหลี - ออสเตรเลีย - นิวซีแลนด์ (ยกเว้นอากร)
 • ภายใต้ความตกลง FTA ไทย - ออสเตรเลีย - ชิลี - ญี่ปุ่น - นิวซีแลนด์ -เปรู (ยกเว้นอากร)

4. เปรียบเทียบ วัฏปฏิบัติในการนำเข้า
 1. ผู้นำเข้าเป็นเจ้าของกิจการผลิตอาหารสัตว์และได้รับการขึ้นทะเบียนไว้ตามกฎหมายว่าด้วยการควบคุมคุณภาพอาหารสัตว์ และเป็นผู้ที่อยู่ระหว่างกระบวนการออกใบอนุญาตนำเข้า/ปฏิบัติตามพระราชบัญญัติควบคุมคุณภาพอาหารสัตว์ พ.ศ. 2558 / เป็นอาหารสัตว์ควบคุมเฉพาะที่ต้องขอใบอนุญาตนำเข้าจากกรมปศุสัตว์/ผู้ขออนุญาตยื่นขออนุญาตนำเข้าต่อกรมปศุสัตว์
 2. การแจ้งปริมาณการศุลกากร การนำเข้า สถานที่เก็บ แผนการนำเข้า ตามประกาศ กกร. เมื่อ 1 ก.ค.66 ฉบับที่ 12 พ.ศ. 66

3. อัตราการทดแทน DDGS 1 กก. ทดแทนข้าวโพด ในสูตรอาหารสัตว์ได้ ดังนี้
 • ไก่ 0.32 - 0.40 กก.
 • สุกร 0.52 - 0.70 กก.

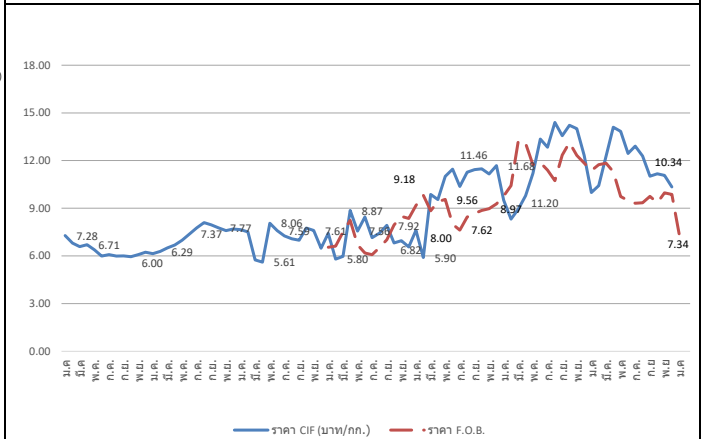

ปี	ม.ค.	ก.พ.	มี.ค.	เม.ย.	พ.ค.	มิ.ย.	ก.ค.	ส.ค.	ก.ย.	ต.ค.	พ.ย.	ธ.ค.	รวม/เฉลี่ย
ราคา CIF (บาท/กก.) ที่มา : กรมศุลกากร													
ปี 2560	7.28	6.81	6.59	6.71	6.38	5.99	6.08	5.99	6.00	5.95	6.08	6.24	6.34
ปี 2561	6.14	6.29	6.50	6.69	6.99	7.37	7.77	8.10	7.95	7.77	7.60	7.70	7.24
ปี 2562	7.65	7.52	5.75	5.61	8.06	7.59	7.26	7.08	6.99	7.75	7.61	6.48	7.11
ปี 2563	7.43	5.80	5.98	8.87	7.56	8.45	7.15	7.44	7.92	6.82	6.96	6.56	7.25
ปี 2564	7.61	5.90	9.87	9.55	11.01	11.46	10.37	11.27	11.43	11.48	11.16	11.68	10.23
ปี 2565	9.51	8.32	8.95	9.79	11.20	13.35	12.84	14.40	13.57	14.22	14.01	12.33	11.87
ปี 2566	9.99	10.42	12.29	14.10	13.84	12.45	12.91	12.29	11.02	11.17	11.07	10.34	12.51
ราคา F.O.B. (บาท/กก.) ที่มา U.S. Grains Council													
ปี 2563	6.55	6.62	7.50	8.24	6.70	6.18	6.08	6.53	7.02	7.95	8.49	8.36	7.19
ปี 2564	9.18	9.82	8.84	9.42	9.56	8.00	7.62	8.45	8.67	8.86	8.97	9.28	8.89
ปี 2565	9.77	10.42	13.27	13.08	11.73	11.87	11.40	10.74	12.35	13.13	12.33	11.84	11.83
ปี 2566	11.37	11.74	11.83	11.28	9.74	9.49	9.32	9.35	9.75	9.35	9.97	9.87	10.26
		ณ 16 ก.พ.											
ปี 2567	7.35	7.34											

สับปะรด

ประจำสัปดาห์ที่ 2 เดือนกุมภาพันธ์ 2567 (วันที่ 12 - 16 ก.พ.67)

ผลผลิต	2564	2565	2566	2567	%Δ
โลก (ล้านตัน)	28.50	28.99	n/a		
ไทย (ล้านตัน)	1.750	1.714	1.298	1.409	8.55%
ช่วงผลผลิตออกมาก	รุ่นที่ 1 พ.ค. - มิ.ย. และ รุ่นที่ 2 พ.ย.				
แหล่งผลิตสำคัญ	ประจวบคีรีขันธ์ ราชบุรี ระยอง ชลบุรี และเพชรบุรี				
พื้นที่เก็บเกี่ยว (ไร่)	459,394	446,959	351,841	381,263	8.36%
ผลผลิตเฉลี่ย (กก./ไร่)	3,811	3,835	3,690	3,697	0.19%
การใช้					พยากรณ์
- บริโภคสด (ล้านตัน)	0.232 ^{14%}	0.174 ^{11%}	0.209 ^{16%}	0.197 ^{14%}	-5.74%
- แปรรูปกระป๋อง+น้ำ (ล้านตันสด)	1.518 ^{86%}	1.540 ^{89%}	1.089 ^{84%}	1.212 ^{86%}	11.29%
ส่งออก (กมต.สุลา)					
- ปริมาณ (ล้านตัน)	0.457	0.513	0.376		
- มูลค่า (ล้านบาท)	19,959	23,909	16,317		
ประเทศคู่ค้า ปี 2566 (ม.ค.-ธ.ค.)					
สับปะรดกระป๋อง	สหรัฐฯ 34% รัสเซีย 8% เยอรมนี 7% UAE 7%				
น้ำสับปะรดเข้มข้น	เนเธอร์แลนด์ 36% สหรัฐฯ 18% สเปน 8% อิหร่าน 7%				
สับปะรดกวน	สหรัฐฯ 33% รัสเซีย 9% จีน 8% UAE 6%				
สับปะรดสด	มาเลเซีย 73% จีน 24% เมียนมาร์ 1% สิงคโปร์ 1%				
อื่นๆ - อบแห้ง	UAE 18% อินเดีย 17% สหรัฐอเมริกา 15% จีน 13%				
- แช่แข็ง	จีน 70% ญี่ปุ่น 10% สหรัฐฯ 9% เกาหลีใต้ 5%				
ประเทศคู่แข่ง	ฟิลิปปินส์ อินโดนีเซีย คอสตาริกา บราซิล				
อัตราแปรสภาพ	สับปะรดกระป๋อง : สับปะรดสด = 1 : 3.3				
	น้ำสับปะรด : สับปะรดสด = 1 : 4				
	สับปะรดแห้ง/กวน : สับปะรดสด = 1 : 5				
	สับปะรดแช่แข็ง : สับปะรดสด = 1 : 2.5				

1. สถานการณ์โลก
 คาดว่าปี 2565 ผลผลิตประมาณ 28.99 ล้านตัน เพิ่มขึ้นจากปี 2564 ร้อยละ 1 เนื่องจากสภาพอากาศเอื้ออำนวยทำให้ผลผลิตในภาพรวมปรับเพิ่มขึ้น ประเทศผู้ผลิตสำคัญ ได้แก่ ฟิลิปปินส์ คอสตาริกา จีน บราซิล อินโดนีเซีย และไทย ซึ่งมีสัดส่วนการผลิตคิดเป็นร้อยละ 52 ของผลผลิตทั้งโลก โดยในปี 2565 ไทยมีสัดส่วนของมูลค่าการส่งออกสับปะรดกระป๋องมากที่สุด อยู่ที่ 460.51 ล้านดอลลาร์ (0.41 ล้านตัน) รองลงมาได้แก่ ฟิลิปปินส์ และอินโดนีเซีย และประเทศที่มีการนำเข้ามากที่สุด คือ สหรัฐฯ เยอรมนี และสเปน ตามลำดับ

2. สถานการณ์การผลิตและตลาดของไทย
การผลิต ปี 2567 สศก. พยากรณ์เนื้อที่เก็บเกี่ยวทั่วประเทศในภาพรวมเพิ่มขึ้น รวมถึงผลผลิตต่อไร่ คาดว่าจะเพิ่มขึ้นจากปีที่แล้วเช่นกัน เนื่องจากราคาปุ๋ยเคมีปรับตัวลดลงและราคาช่วงที่ผ่านมาอยู่ในเกณฑ์ดี จึงจูงใจให้เกษตรกรดูแลแปลงสับปะรด
การตลาด/การใช้ ผลผลิตส่วนใหญ่กว่าร้อยละ 72 ของผลผลิตทั้งหมด จะเข้าสู่โรงงานแปรรูปเพื่อแปรรูปเป็นผลิตภัณฑ์ต่างๆ สำหรับส่งออกไปตลาดต่างประเทศ ส่วนที่เหลือใช้เพื่อการบริโภคสดและแปรรูปขึ้นต้นอื่นๆ ภายในประเทศ

4. คณะกรรมการดูแลสินค้าสับปะรด
 - คกก.นโยบายและพัฒนาสับปะรดแห่งชาติ โดยมีรองนายกรัฐมนตรีเป็นประธาน และ สศก. เป็นฝ่ายเลขานุการ
 - คณะอนุกรรมการขับเคลื่อนการพัฒนาสับปะรด (ด้านผลิต แปรรูป ตลาด) โดยมีประธานและฝ่ายเลขาฯร่วมจาก 3 หน่วยงาน คือ กษ. อก. และ พณ.

3. มาตรการ
 - มติ คกก.นโยบายและพัฒนาสับปะรดแห่งชาติ ครั้งที่ 1/2566 เมื่อวันที่ 23 ก.พ.66 เห็นชอบแนวทางการบริหารจัดการสับปะรด ปี 66 โดยใช้กลไก คพจ. และ พาณิชย์จังหวัด (เซลล์แมนจังหวัด) บริหารจัดการ Demand Supply ภายในจังหวัด รวม 5 แนวทาง ได้แก่ 1) เชื่อมโยงตลาดล่วงหน้า 2) กระจายผลผลิต 3) ส่งเสริมการบริโภค 4) ส่งเสริมการแปรรูป และ 5) ส่งเสริมการผลิตสับปะรดเพื่อบริโภคสด

สถานการณ์ปัจจุบัน
 สศก. พยากรณ์ (ม.ค.67) ผลผลิตปี 67 อยู่ที่ 1.409 ล้านตัน เพิ่มขึ้นจากปีที่ผ่านมาร้อยละ 9 โดยคาดว่าผลผลิตจะออกสู่ตลาดมาก 2 ช่วง คือช่วง พ.ค.-มิ.ย. และ พ.ย. สำหรับปัจจุบันอยู่ในช่วงผลผลิตออกสู่ตลาดน้อย ในขณะที่โรงงานแปรรูปมีความต้องการต่อเนื่อง ส่งผลให้เกิดการแข่งขันด้านราคาซื้อขาย ราคาเคลื่อนไหวอยู่ในเกณฑ์สูง อย่างไรก็ตาม พบว่าผลผลิตบางส่วนในแหล่งผลิตสำคัญมีปัญหาผลผลิตไม่ได้คุณภาพ สับปะรดลูกเล็ก แคระแกร็น
 ภาพรวมการส่งออก ปี 66 (ม.ค.-ธ.ค.) ส่งออกได้รวม 0.376 ล้านตัน มูลค่า 16,317 ลบ. ปริมาณและมูลค่าลดลงจากปี 65 ร้อยละ 27 และ 32 ตามลำดับ

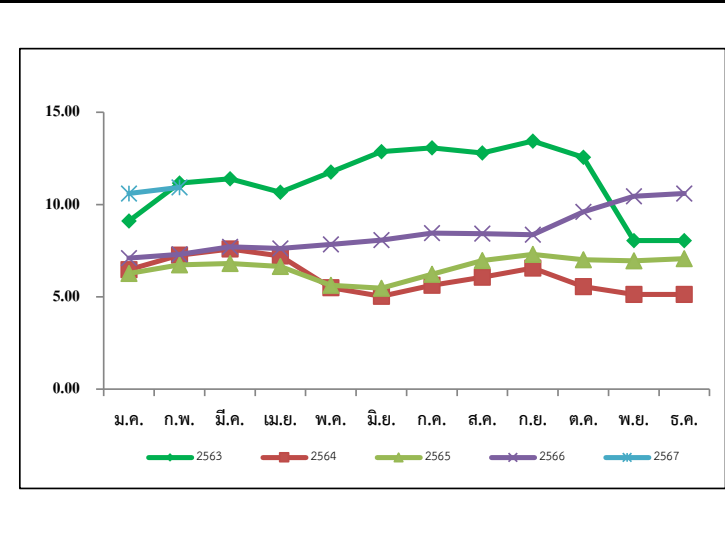

ราคาสับปะรดโรงงานที่เกษตรกรขายได้ (บาท/กก.)

ปี	ม.ค.	ก.พ.	มี.ค.	เม.ย.	พ.ค.	มิ.ย.	ก.ค.	ส.ค.	ก.ย.	ต.ค.	พ.ย.	ธ.ค.	เฉลี่ย
2563	9.11	11.16	11.39	10.67	11.76	12.87	13.07	12.80	13.44	12.56	8.05	6.24	10.68
2564	6.47	7.26	7.59	7.21	5.49	5.03	5.63	6.06	6.56	5.56	5.13	5.61	6.16
2565	6.26	6.73	6.80	6.65	5.62	5.47	6.22	6.96	7.30	7.01	6.95	7.07	6.55
2566	7.10	7.30	7.71	7.62	7.84	8.08	8.45	8.43	8.37	9.60	10.45	10.65	8.50
2566	10.60	10.93											

ราคาสับปะรดโรงงานที่เกษตรกรขายได้ (บาท/กก.)

ปี	ม.ค.	ก.พ.	มี.ค.	เม.ย.	พ.ค.	มิ.ย.	ก.ค.	ส.ค.	ก.ย.	ต.ค.	พ.ย.	ธ.ค.	เฉลี่ย
2563	9.11	11.16	11.39	10.67	11.76	12.87	13.07	12.80	13.44	12.56	8.05	6.24	10.68
2564	6.47	7.26	7.59	7.21	5.49	5.03	5.63	6.06	6.56	5.56	5.13	5.61	6.16
2565	6.26	6.73	6.80	6.65	5.62	5.47	6.22	6.96	7.30	7.01	6.95	7.07	6.55
2566	7.10	7.30	7.71	7.62	7.84	8.08	8.45	8.43	8.37	9.60	10.45	10.65	8.50
2566	10.60	10.93											

เงาะ

ประจำสัปดาห์ที่ 2 เดือนกุมภาพันธ์ 2567 (12 - 16 ก.พ.67)

	2564	2565	2566	2567	%								
ผลผลิต (ตัน)	283,621	265,077	216,933	219,000	95.28%	1. สถานการณ์การผลิต ปี 2566 แม้ว่าพื้นที่เพาะปลูกในภาคตะวันออกและภาคใต้จะลดลง เนื่องจากเกษตรกรปรับเปลี่ยนไปปลูกทุเรียน แต่สภาพอากาศในช่วงที่ผ่านมาเอื้ออำนวยต่อการออกดอกติดผล รวมทั้งต้นเงาะได้พักต้นเพื่อสะสมอาหาร ส่งผลให้ผลผลิตมีปริมาณเพิ่มขึ้น							
- ภาคตะวันออก	197,708	216,420	141,115										
- ภาคใต้	65,882	26,958	52,804										
- ภาคอื่นๆ	20,031	21,699	23,014										
แหล่งผลิตสำคัญ						2. มาตรการบริหารจัดการผลไม้ ปี 2567 ซึ่งครอบคลุมตลอดห่วงโซ่ ตั้งแต่ต้นน้ำ กลางน้ำ และปลายน้ำ รวม 6 มาตรการ 25 แผนงาน (1) เร่งรัดตรวจ รับรอง GAP (120,000 แปลง) (2) ส่งเสริมการแปรรูป (320,000 ตัน) (3) จัดทำเกษตรกรพันธสัญญา (forward contract) (100,000 ตัน) (4) กระจายออกนอกแหล่งผลิต (90,000 ตัน) (5) เพิ่มประสิทธิภาพการบริหารจัดการผลไม้ตามมาตรฐานการค้าระหว่างประเทศ (150,000 ตัน) (6) รมรณรงค์บริโภคผลไม้ (237,000 ตัน) (7) สนับสนุนกล่องไปรษณีย์ไปรษณีย์ (3,000 ตัน) (8) โหลดผลไม้ขึ้นเครื่องบินฟรี 20 กก. (100 ตัน) (9) เสริมสภาพคล่องการบริหารจัดการผลไม้ (วงเงินกู้ 3,340 ลบ.) (10) มทรรรการค้าชายแดน 3 ภาค (11) จับคู่ธุรกิจ (Business Matching) มูลค่าเป้าหมาย 650 ลบ. (12) ส่งเสริมการขายในต่างประเทศ มูลค่าเป้าหมาย 340 ลบ. (13) ร่วมงานแสดงสินค้านานาชาติ (Trade Fair) มูลค่าเป้าหมาย 34,040 ลบ. (14) ส่งเสริมเมนูผลไม้ไทยตามฤดูกาล ณ ร้านอาหาร Thai Select ทั่วโลก (15) คณะผู้แทนการค้าสินค้าเกษตรเยือนต่างประเทศ มูลค่าเป้าหมาย 80 ลบ. (16) คณะทำงานผลักดันการส่งออกผลไม้ไทย รัฐร่วมเอกชน (17) ผลักดันการใช้ประโยชน์การค้าจาก FTA มูลค่าเป้าหมาย 95 ลบ. (18) ประชาสัมพันธ์ผลไม้ไทย ในตลาดจีนและตลาดศักยภาพ (19) เจรจาม่อนคลายมาตรการทางการค้าระหว่างประเทศ (20) อบรมการตลาด เพื่อการค้าในประเทศและส่งออก เป้าหมาย 150 คน (21) ม่อนปรนเคลื่อนย้ายแรงงาน (22) สนับสนุนการค้าแยก-ขนย้าย (23) ทีมเซลล์แมน จังหวัด-ประเทศ (24) ปิดป้ายแสดงราคารับซื้อ 8.00 น. หรือทันทีที่ปิดรับซื้อ รับซื้อตามราคาที่ปิดป้าย (25) บังคับใช้กฎหมายโดยเคร่งครัด : พ.ร.บ.ว่าด้วยราคาสินค้าและบริการ พ.ร.บ.มาตราขังดวงวัด พ.ร.บ.การขนส่งทางการค้า ประมวลกม.อาญา และพ.ร.บ.คุ้มครองผู้บริโภค							
- ภาคตะวันออก	เม.ย. - มิ.ย. ตรารด จันทบุรี และระยอง												
- ภาคใต้	ก.ค. - ก.ย. สุราษฎร์ธานี นครศรีธรรมราช และนราธิวาส												
พื้นที่ให้ผล (ไร่)	208,388	206,558	184,575										
ผลผลิต/ไร่ (กก.)	1,361	1,283	1,174										
การส่งออก													
- ผลสด ปริมาณ (ตันสด)	11,828	21,599	9,012										
มูลค่า (ล้านบาท)	240	435	380										
- แปรรูป ปริมาณ (ตันสด)	2,784	3,454	3,392										
มูลค่า (ล้านบาท)	162	233	243										
ประเทศคู่ค้า (ปี 2566)													
- เงาะสด	เวียดนาม 53% จีน 16% มาเลเซีย 9%												
- เงาะกระป๋อง	จีน 28% เมียนมา 19% เกาหลี 13%												
- เงาะกระป๋องสอได้สี่สัปดาห์	สหรัฐอเมริกา 52% มาเลเซีย 8% จีน 7%												
สัดส่วนการใช้													
- บริโภคสดภายในประเทศ 90%													
- ส่งออกในรูปผลสดและแปรรูป 10%													
สถานการณ์ปัจจุบัน	สิ้นสุดฤดูการผลิตหลักเงาะภาคตะวันออกและภาคใต้ ปี 2566 ในจังหวัดแหล่งผลิตสำคัญแล้ว ราคาเงาะโรงเรียน (ต.อ.) ในช่วงตลอดฤดูกาล (สืบจากผู้รวบรวม) เฉลี่ยอยู่ที่ 38 บ./กก. สูงกว่าปีที่ผ่านมาร้อยละ 111 โดยในส่วนของเงาะภาคใต้ เฉลี่ยอยู่ที่ 29 บ./กก. สูงกว่าปีที่ผ่านมาร้อยละ 12 สำหรับ ปี 2567 สศก. พยากรณ์ผลผลิตใกล้เคียงกับปีที่ผ่านมา แต่จะออกสู่ตลาดช้ากว่าปกติ เนื่องจากฝนชุกช่วง					<div style="text-align: center;"> ราคาเงาะที่เกษตรกรขายได้ ปี 2563 - 2566 </div>							
ราคาเงาะที่เกษตรกรขายได้ (บาท/กก.)													
ปี	ม.ค.	ก.พ.	มี.ค.	เม.ย.	พ.ค.	มิ.ย.	ก.ค.	ส.ค.	ก.ย.	ต.ค.	พ.ย.	ธ.ค.	เฉลี่ย
2562				25.67	24.59	28.24	29.03	18.55	16.02	13.28			25.82
2563				29.06	14.88	22.25	29.48	28.47	21.35	16.58			23.48
2564					28.19	19.53	19.16	8.93	16.36				19.46
2565					25.55	18.43	20.02	35.66					23.79
2566				29.00	37.03	29.84	33.97	28.67	17.72	11.41			32.48
2567													

ที่มา : สำนักงานเศรษฐกิจการเกษตร (สศก.)

กรมการค้าภายใน กระทรวงพาณิชย์

กุมภาพันธ์ 2567

มังคุด

ประจำสัปดาห์ที่ 2 เดือนกุมภาพันธ์ 2567 (วันที่ 12 - 16 กุมภาพันธ์ 2567)

	2564	2565	2566	2567 ¹	% Δ
ผลผลิต (ตัน)	270,774	252,006	271,506	258,518	-4.8%
- ตะวันออก	107,450	222,810	122,868	139,916	13.9%
- ใต้	162,477	27,929	147,454	117,475	-20.3%
- อื่นๆ	847	1,267	1,184	1,127	-4.8%
ช่วงผลผลิตออกมาก/แหล่งผลิตสำคัญ					
- ตะวันออก	พ.ค. - มิ.ย. (จันทบุรี ตราด และระยอง)				
- ใต้	มิ.ย. - ส.ค. (นครศรีธรรมราช ชุมพร และระนอง)				
พื้นที่ให้ผล (ไร่)	424,777	418,406	406,469	400,183	-1.5%
ผลผลิตเฉลี่ย(กก./ไร่)	637	602	668	646	-3.3%
มูลค่าผลผลิต (ล้านบาท)	13.21	14.04	15.12	-	
การบริโภค (ตัน)					
- บริโภคสด	13,552	42,636	21,295	-	
- แปรรูป	1,505	4,735	2,366	-	
การส่งออก (สด+แช่แข็ง)					
- ปริมาณ (ตัน)	255,716	204,637	247,845	-	
- มูลค่า (ล้านบาท)	17,051	13,475	17,112	-	
ประเทศคู่ค้า (ตามปริมาณการส่งออก)					
- มังคุดสด	จีน 94% เวียดนาม 3% เกาหลี 1% อื่นๆ 2%				
- มังคุดแช่แข็ง	เกาหลี 45% ไต้หวัน 20% แคนาดา 16% อื่นๆ 19%				

1. สถานการณ์การผลิตและการตลาด

1.1 ผลผลิต ปี 2567 สดก. คาดว่าผลผลิตมีแนวโน้มลดลงจากปี 2566 เนื่องจากแหล่งผลิตสำคัญในภาคตะวันออกมีการโค่นต้นมังคุดแก่เพื่อปรับเปลี่ยนไปปลูกทุเรียน ซึ่งให้ผลตอบแทนสูงกว่าแทน ประกอบกับราคาผลผลิตมีความไม่แน่นอนสูง ตลอดจนงบประมาณปีงบประมาณเกี่ยวกับพื้นที่ไม่เพียงพอ ส่งผลให้ผลผลิตมังคุดในปี 2567 คาดว่าจะลดลงจากปีก่อน

1.2 การตลาด คาดว่าตลาดส่งออกมังคุดมีแนวโน้มจะขยายตัว โดยเฉพาะตลาดจีน เนื่องจากคุณภาพผลผลิตเป็นไปตามมาตรฐาน และรสชาติดี ตลาดจึงยังคงมีความต้องการมังคุดไทยอย่างต่อเนื่อง

2. แผนด้านการตลาดของกระทรวงพาณิชย์

มาตรการบริหารจัดการผลไม้ ปี 2567 (27 ธ.ค. 66) ดังนี้

(1) เร่งรัดตรวจ รับรอง GAP (120,000 แปลง) (2) ส่งเสริมการแปรรูป (320,000 ตัน) (3) จัดทำเกษตรพันธสัญญา (forward contract) (100,000 ตัน) (4) กระจายออกนอกแหล่งผลิต (90,000 ตัน) (5) เพิ่มประสิทธิภาพการบริหารจัดการผลไม้ตามมาตรฐานการค้าระหว่างประเทศ (150,000 ตัน) (6) รณรงค์บริโภคผลไม้ (237,000 ตัน) (7) สนับสนุนช่องโพรกซ์ (3,000 ตัน) (8) โหลดผลไม้ขึ้นเครื่องบินฟรี 20 กก. (100 ตัน) (9) เสริมสภาพคล่องการบริหารจัดการผลไม้ (วงเงินกู้ 3,340 ลบ.) (10) มหกรรมการค้าชายแดน 3 ภาค (11) จับคู่ธุรกิจ (Business Matching) มูลค่าเป้าหมาย 650 ลบ. (12) ส่งเสริมการขายในต่างประเทศ มูลค่าเป้าหมาย 340 ลบ. (13) ร่วมงานแสดงสินค้านานาชาติ (Trade Fair) มูลค่าเป้าหมาย 34,040 ลบ. (14) ส่งเสริมเมนูผลไม้ไทยตามฤดูกาล ณ ร้านอาหาร Thai Select ทั่วโลก (15) คณะผู้แทนการค้าสินค้าเกษตรเยือนต่างประเทศ มูลค่าเป้าหมาย 80 ลบ. (16) คณะทำงานผลักดันการส่งออกผลไม้ไทย รัฐร่วมเอกชน (17) ผลักดันการใช้ประโยชน์การค้าจาก FTA มูลค่าเป้าหมาย 95 ลบ. (18) ประชาสัมพันธ์ผลไม้ไทย ในตลาดจีนและตลาดศักยภาพ (19) เจริญผ่อนคลายมาตรการทางการค้าระหว่างประเทศ (20) อบรมการตลาด เพื่อการค้าในประเทศและส่งออก เป้าหมาย 150 คน (21) ผ่อนปรนเคลื่อนย้ายแรงงาน (22) สนับสนุนการค้าแยก-ขนย้าย (23) ทีมเซลล์แมนจังหวัด-ประเทศ (24) ปิดป้ายแสดงราคาบังคับซื้อ 8.00 น. หรือทันทีที่เปิดรับซื้อ รับซื้อตามราคาที่ปิดป้าย (25) บังคับใช้กฎหมายโดยเคร่งครัด : พ.ร.บ.ว่าด้วยราคาสินค้าและบริการ พ.ร.บ. มาตรการช่วงโควิด พ.ร.บ.การแข่งขันทางการค้า ประมวลกฎหมาย และ พ.ร.บ. คุ้มครองผู้บริโภค

3. คณะกรรมการดูแลสินค้าผลไม้

สินค้าผลไม้ไม่มีคณะกรรมการพัฒนาและบริหารจัดการผลไม้ดูแลรับผิดชอบ โดยมีรัฐมนตรีว่าการกระทรวงเกษตรและสหกรณ์เป็นประธาน และอธิบดีกรมส่งเสริมการเกษตรเป็นกรรมการและเลขานุการ

สถานการณ์ปัจจุบัน

- สิ้นสุดฤดูกาลมังคุดภาคตะวันออก และภาคใต้ ปี 2566

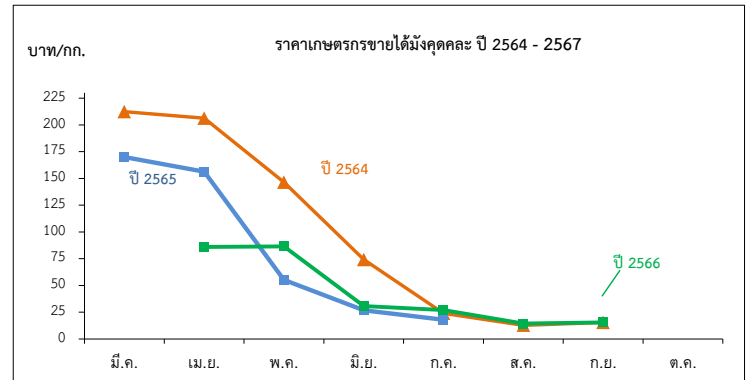

ราคาที่เกษตรกรขายได้มังคุด

หน่วย: บาท/กก.

ปี	ม.ค.	ก.พ.	มี.ค.	เม.ย.	พ.ค.	มิ.ย.	ก.ค.	ส.ค.	ก.ย.	ต.ค.	พ.ย.	ธ.ค.	เฉลี่ย
2561	-	-	143.09	114.70	85.88	50.55	30.41	18.35	12.35	-	-	-	43.57
2562	-	-	55.67	47.28	54.74	50.69	23.21	11.50	15.15	15.97	-	-	29.02
2563	-	-	129.50	90.31	29.29	24.49	42.92	37.65	23.29	-	-	-	39.63
2564	-	-	212.40	206.33	146.50	74.22	23.99	12.78	15.60	-	-	-	48.77
2565	-	-	170.00	156.37	55.29	26.78	18.00	-	-	-	-	-	55.70
2566	-	-	-	85.96	86.53	30.71	27.14	21.22	15.46	-	-	-	44.50
2567	-	-	-	-	-	-	-	-	-	-	-	-	-

ทุเรียน

ประจำสัปดาห์ที่ 2 เดือนกุมภาพันธ์ 2567 (12 - 16 ก.พ. 67)

	2563	2564	2565	2566*	%Δ
ผลผลิต (ตัน)	1,111,928	1,253,994	1,332,999	1,535,716	15.21 %
- ภาคตะวันออก (3จังหวัด)	550,035	615,574	805,707	782,942	-2.83 %
- ภาคใต้	522,101	576,594	448,695	667,338	48.73 %
- ภาคอื่นๆ	39,792	61,826	78,597	85,436	8.70 %
ช่วงผลผลิตออกมาก/แหล่งผลิตสำคัญ					
- ภาคตะวันออก	เม.ย. - มิ.ย.	จันทบุรี ระยอง ตราด			
- ภาคใต้	ก.ค. - ส.ค.	ชุมพร สุราษฎร์ธานี นครศรีธรรมราช ยะลา			
พื้นที่ให้ผล (กก.)	791,165	886,295	975,066	1,054,842	8.18 %
ผลผลิต/ไร่	1,405	1,415	1,367	1,456	6.51 %
มูลค่าผลผลิต (ล้านบาท)	102.15	113.98	103.35	98.07	-5.11 %
การบริโภคในประเทศ (ตัน)					
- บริโภคสด	462,285	328,597	423,079	445,859	
- แปรรูป	22,239	25,080	26,660	30,714	
การส่งออก (สด+แช่แข็ง+แปรรูป)					
- ปริมาณ (ตัน)	649,643	925,397	909,920	1,089,857	
- มูลค่า (ล้านบาท)	72,070	119,058	124,905	163,995	
ประเทศคู่ค้า					
ทุเรียนสด	จีน 96% มาเลเซีย 2% ฮองกง 1% อื่นๆ 1%				
ทุเรียนแปรรูป					
แช่แข็ง	จีน (97%) สหรัฐ (1%) ออสเตรเลีย (1%) อื่นๆ (1%)				
กวน	ออสเตรเลีย (63%) จีน (12%) สิงคโปร์ (6%) อื่นๆ (19%)				
อบแห้ง	ลาว (82%) จีน (14%) ฟิลิปปินส์ (1%) อื่นๆ (3%)				

1. สถานการณ์การผลิตและการตลาด

1.1 ผลผลิต ปี 2566 สศก. คาดว่าผลผลิตมีแนวโน้มเพิ่มขึ้นจากปี 2565 เนื่องจากการปรับเปลี่ยนพื้นที่ปลูกยางพารา ปาล์มน้ำมัน และไม้ผลอื่นๆ ไปปลูกทุเรียนเพิ่มขึ้น เพราะราคาทุเรียนในปีก่อนมีราคา ราคาอยู่ในเกณฑ์สูง ประกอบกับการบำรุงรักษาสวนของเกษตรกรเป็นอย่างดี (ใส่ปุ๋ย/รดน้ำ) จึงทำให้ผลผลิตต่อไร่คาดว่าจะเพิ่มขึ้นอยู่ที่ 1,461 ต่อไร่

1.2 การตลาด ในต้นฤดูการผลิตทุเรียน ปี 2566 ยังไม่พบปัญหาการติดขัดของด่านขนส่งทางบกจีน จากการผ่อนคลายมาตรการตรวจเข้มเกี่ยวกับโรคโควิด (Zero COVID) ประกอบกับตู้คอนเทนเนอร์มีเพียงพอ อีกทั้งค่าขนส่งปรับตัวลดลง ทำให้คาดการณ์แนวโน้มสถานการณ์ทุเรียนซึ่งมีตลาดหลักไปจีนกว่า 70% น่าจะมีปริมาณเพิ่มขึ้น ส่งผลให้ยกระดับราคาทุเรียนในภายในประเทศ

2. มาตรการบริหารจัดการผลไม้ ปี 2567

(1) เร่งรัดตรวจ รับรอง GAP (120,000 แปลง) (2) ส่งเสริมการแปรรูป (320,000 ตัน)
 (3) จัดทำเกษตรพันธสัญญา (forward contract) (100,000 ตัน) (4) กระจายออกนอกแหล่งผลิต (90,000 ตัน)
 (5) เพิ่มประสิทธิภาพการบริหารจัดการผลไม้ตามมาตรฐานการค้าระหว่างประเทศ (150,000 ตัน)
 (6) รณรงค์บริโภคผลไม้ (237,000 ตัน) (7) สนับสนุนกล่องโปรเซสซี (3,000 ตัน)
 (8) โหลดผลไม้ขึ้นเครื่องบินฟรี 20 กก. (100 ตัน) (9) เสริมสภาพคล่องการบริหารจัดการผลไม้ (วงเงินกู้ 3,340 ลบ.) (10) มหกรรมการค้าชายแดน 3 ภาค (11) จับคู่ธุรกิจ (Business Matching) มูลค่าเป้าหมาย 650 ลบ. (12) ส่งเสริมการขายในต่างประเทศมูลค่าเป้าหมาย 340 ลบ.
 (13) ร่วมงานแสดงสินค้านานาชาติ (Trade Fair) มูลค่าเป้าหมาย 34,040 ลบ.
 (14) ส่งเสริมเมนูผลไม้ไทยตามฤดูกาล ณ ร้านอาหาร Thai Select ทั่วโลก (15) คณะผู้แทนการค้าสินค้าเกษตรเยือนต่างประเทศ มูลค่าเป้าหมาย 80 ลบ. (16) คณะทำงานผลักดันการส่งออกผลไม้ไทย รัฐร่วมเอกชน (17) ผลักดันการใช้ประโยชน์การค้าจาก FTA มูลค่าเป้าหมาย 95 ลบ. (18) ประชาสัมพันธ์ผลไม้ไทยในตลาดจีนและตลาดศักยภาพ (19) เจริญผ่อนคลายมาตรการทางการค้าระหว่างประเทศ
 (20) อบรมการตลาด เพื่อการค้าในประเทศและส่งออก เป้าหมาย 150 คน (21) ม่อนปรนเคลื่อนย้ายแรงงาน (22) สนับสนุนการค้าแยก-ขนย้าย (23) ทีมเซลล์แมนจังหวัด-ประเทศ (24) ปิดป้ายแสดงราคาบังคับ 8.00 น. หรือทันทีที่เปิดรับซื้อ รับผิดชอบตามราคาที่ปิดป้าย
 (25) บังคับใช้กฎหมายโดยเคร่งครัด : พ.ร.บ.ว่าด้วยราคาสินค้าและบริการ พ.ร.บ.มาตราซึ่งตั้งวงตัว พ.ร.บ.การแข่งขันทงการค้า ประมวล กม.อาญา และ พ.ร.บ.คุ้มครองผู้บริโภค

3. คณะกรรมการดูแลสินค้าผลไม้

สินค้าผลไม้มีคณะกรรมการพัฒนาและบริหารจัดการผลไม้ดูแลรับผิดชอบ โดยมีรัฐมนตรีว่าการกระทรวงเกษตรและสหกรณ์เป็นประธาน และอธิบดีกรมส่งเสริมการเกษตรเป็นกรรมการและเลขานุการ

สถานการณ์ปัจจุบัน

- ปัจจุบันผลผลิตทุเรียนภาคใต้ฤดูการผลิต 2566 ออกสู่ตลาดหมดแล้ว (สิ้นสุด ต.ค.66) และเข้าสู่ช่วงผลผลิตนอกฤดู (ทุเรียนหวาน) ของภาคใต้และภาคตะวันออกที่จะเริ่มออกสู่ตลาดประปราย

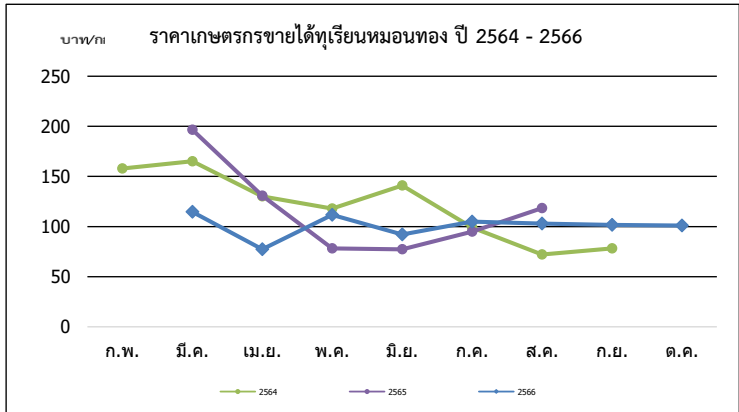

ปี	ก.พ.	มี.ค.	เม.ย.	พ.ค.	มิ.ย.	ก.ค.	ส.ค.	ก.ย.	เฉลี่ย	ก.พ.	มี.ค.	เม.ย.	พ.ค.	มิ.ย.	ก.ค.	ส.ค.	ก.ย.	ต.ค.	เฉลี่ย
พันธุ์ชะนี (บาท/กก.)										พันธุ์หอมทอง (บาท/กก.)									
2562	-	99.39	61.63	69.58	78.75	43.26	50.00	-	63.37	137.50	121.13	89.77	113.63	121.85	95.46	73.38	85.44	85.61	99.86
2563	-	110.78	98.51	65.94	58.90	51.04	50.00	-	68.28	125.00	138.64	115.92	92.52	97.63	90.95	100.30	100.00	120.98	102.15
2564	120.00	114.00	95.67	80.37	82.32	49.00	28.62	-	81.43	158.00	165.18	130.09	117.95	140.98	99.10	72.10	78.20	-	113.98
2565	-	-	99.12	47.77	36.30	41.73	68.33	-	59.83	-	196.67	130.76	78.29	77.28	94.86	118.48	-	-	103.35
2566	-	-	50.51	57.01	53.14	60.49	59.78	55.21	55.68	-	114.68	77.35	111.55	92.01	104.90	103.06	101.59	101.07	98.07

ลองกอง

ประจำสัปดาห์ที่ 2 เดือนกุมภาพันธ์ 2567 (วันที่ 12 - 16 กุมภาพันธ์ 2567)

	2563	2564	2565	2566	%Δ
ผลผลิต (ตัน)	74,358	76,313	42,264	59,222	40.12%
- ภาคตะวันออก	22,993	20,656	19,430	7,552	-61.13%
- ภาคเหนือ	16,969	19,476	20,774	17,130	-17.54%
- ภาคใต้	34,396	36,181	2,060	34,540	1576.70%
ช่วงผลผลิตออกมา/แหล่งผลิตสำคัญ					
- ภาคตะวันออก	มี.ย. (33.28%) จันทบุรี ตราด ระยอง				
- ภาคเหนือ	ก.ย. - ต.ค. (70%) อุดรดิตต์ สุโขทัย				
- ภาคใต้	ก.ย. (42.46%) ยะลา ชุมพร ปัตตานี				
พื้นที่ให้ผล (ไร่)	222,950	207,205	193,350	161,866	-16.28%
ผลผลิต/ไร่ (กก)	334	368	219	366	67.12%
จำนวนครัวเรือน	146,125	70,061	65,805	56,860	-13.59%
การบริโภค (ตัน)					
- บริโภคสด	72,646	74,861	38,277	53,233	39.07%
การส่งออก					
- ปริมาณ (ตัน)	1,712	1,452	3,987.11	5,989.18	50.21%
- มูลค่า (ล้านบาท)	42.86	36.46	86.07	161.52	87.66%
ประเทศคู่ค้า	เวียดนาม มาเลเซีย ลาว				

สถานการณ์ปัจจุบัน

- ลีนสุดฤดูกาลผลผลิตลงปี 2566 แล้ว โดยออกสู่ตลาดแล้ว 100%

1. สถานการณ์การผลิตและการตลาด

1.1 การผลิต สดก. คาดการณ์ผลผลิตเพิ่มขึ้นจากปีที่ผ่านมา เนื้อที่ให้ผลโดยรวมลดลง เนื่องจากเกษตรกรปรับเปลี่ยนไปปลูกทุเรียน สำหรับผลผลิตต่อเนื้อที่ให้ผลเพิ่มขึ้น เนื่องจากแหล่งผลิตสำคัญทางภาคใต้คาดว่าอากาศเอื้ออำนวยกว่าปี 2565 มีฝนตกต่อเนื่องไม่มีช่วงแล้งเพียงพอจะทำให้ลองกองออกดอก ติดผลเพิ่มขึ้น

1.2 การตลาด ลองกองมีอายุการเก็บรักษาสั้น เน้นขายง่ายและส่วนใหญ่บริโภคสดภายในประเทศ จึงต้องมีการกระจายให้ถึงผู้บริโภคโดยเร็ว

2. มาตรการบริหารจัดการผลไม้ ปี 2567 (27 ธ.ค.66)

ครอบคลุมตลอดห่วงโซ่ ตั้งแต่ต้นน้ำ กลางน้ำ และปลายน้ำ รวม 6 มาตรการ 25 แผนงาน

(1) เร่งรัดตรวจ รับรอง GAP (120,000 แปลง) (2) ส่งเสริมการแปรรูป (320,000 ตัน) (3) จัดทำเกษตรพันธะสัญญา (forward contract) (100,000 ตัน) (4) กระจายออกนอกแหล่งผลิต (90,000 ตัน) (5) เพิ่มประสิทธิภาพการบริหารจัดการผลไม้ ตามมาตรฐานการค้าระหว่างประเทศ (150,000 ตัน) (6) รมรงค์บริโภคผลไม้ (237,000 ตัน) (7) สนับสนุนกลุ่มไปรษณีย์ (3,000 ตัน) (8) โหลดผลไม้ขึ้นเครื่องบินฟรี 20 กก. (100 ตัน) (9) เสริมสภาพคล่องการบริหารจัดการผลไม้ (วงเงินกู้ 3,340 ลบ.) (10) มหกรรมการค้าชายแดน 3 ภาค (11) จับคู่ธุรกิจ (Business Matching) มูลค่าเป้าหมาย 650 ลบ. (12) ส่งเสริมการขาย ในต่างประเทศ มูลค่าเป้าหมาย 340 ลบ. (13) ร่วมงานแสดงสินค้านานาชาติ (Trade Fair) มูลค่าเป้าหมาย 34,040 ลบ. (14) ส่งเสริมเมนูผลไม้ไทยตามฤดูกาล ณ ร้านอาหาร Thai Select ทั่วโลก (15) คณะผู้แทนการค้าสินค้าเกษตรเยือนต่างประเทศ มูลค่าเป้าหมาย 80 ลบ. (16) คณะทำงานผลักดันการส่งออกผลไม้ไทย รัฐร่วมเอกชน (17) ผลักดันการใช้ประโยชน์การค้าจาก FTA มูลค่าเป้าหมาย 95 ลบ. (18) ประชาสัมพันธ์ผลไม้ไทยในตลาดจีนและตลาดศักยภาพ (19) เจรจาผ่อนคลายมาตรการทางการค้าระหว่างประเทศ (20) อบรมการตลาด เพื่อการค้าในประเทศและส่งออก เป้าหมาย 150 คน (21) ม่อนปรน เคลื่อนย้ายแรงงาน (22) สนับสนุนการค้าแยก-ชนย้าย (23) มีเซลล์แมนจังหวัด-ประเทศ (24) ปิดป้ายแสดงราคารับซื้อ 8.00 น. หรือทันทีที่ปิดรับซื้อ รับซื้อตามราคาที่ปิดป้าย (25) บังคับใช้กฎหมายโดยเคร่งครัด : พ.ร.บ.ว่าด้วยราคาสินค้าและบริการ พ.ร.บ.มาตรการขังตัว พ.ร.บ.การแข่งขันทางการค้า ประมวลกฎหมาย และพ.ร.บ.คุ้มครองผู้บริโภค

3. คณะกรรมการดูแลสินค้าผลไม้

สินค้าผลไม้มีคณะกรรมการพัฒนาและบริหารจัดการผลไม้ดูแลรับผิดชอบ โดยมี รมว.กษ. เป็นประธาน และอธิบดีกรมส่งเสริมการเกษตรเป็นกรรมการและเลขานุการ

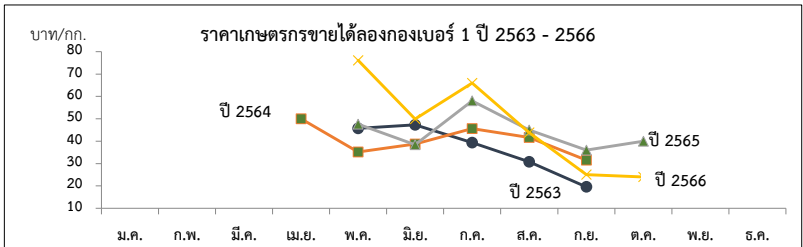

ราคาที่เกษตรกรขายได้ (ลองกองเบอร์ 1)

หน่วย : บาท/กก.

ปี	ม.ค.	ก.พ.	มี.ค.	เม.ย.	พ.ค.	มิ.ย.	ก.ค.	ส.ค.	ก.ย.	ต.ค.	พ.ย.	ธ.ค.	เฉลี่ย
2559	-	-	-	62	53.59	42.93	54.47	43.52	32.16	16.86	28.00	-	42.91
2560	-	-	-	-	51.98	40.81	38.55	34.20	40.00	-	-	-	39.75
2561	-	-	-	70	54	33.32	46.11	35.71	26.67	-	-	-	36.87
2562	-	-	-	-	45.73	47.3	39.33	30.80	19.56	-	-	-	35.34
2563	-	-	-	50	35.2	38.68	45.61	41.67	31.54	-	-	-	38.69
2564	-	-	-	-	50.34	43.63	31.76	23.41	20.83	-	-	-	32.09
2565	-	-	-	-	47.59	38.39	58.00	45.00	35.50	40.00	50.00	-	52.89
2566	-	-	-	-	76.14	49.90	66.00	43.83	25.00	24.00	-	-	48.47

ที่มา : สำนักงานเศรษฐกิจการเกษตร

กรมการค้าภายใน กระทรวงพาณิชย์

กุมภาพันธ์ 2567

ลำไย

ประจำสัปดาห์ที่ 2 เดือน กุมภาพันธ์ 2567 (วันที่ 12-16 กุมภาพันธ์ 2567)

	2563	2564	2565	2566	% Δ
ผลผลิต (ตัน)	1,182,488	1,567,087	1,555,360	1,388,180	-10.75%
-ภาคเหนือ	816,856	954,820	1,038,364	937,504	-9.71%
-ภาคตะวันออก	330,841	571,497	479,288	417,363	-12.92%
-ภาคอื่นๆ	34,791	40,770	37,708	33,313	-11.66%
ช่วงผลผลิตออกมา/แหล่งผลผลิตสำคัญ การกระจายผลผลิต นอกฤดู : ในฤดู คือ 40 : 60					
-ภาคเหนือ	ม.ย. - ก.ย. เชียงใหม่ ลำพูน เชียงราย พะเยา น่าน ตาก ลำปาง และแพร่				
-ภาคตะวันออก	ม.ค. - พ.ค. และ ต.ค. - ธ.ค. จันทบุรี สระแก้ว				
พื้นที่ให้ผล (ไร่)	1,583,920	1,650,124	1,693,261	1,677,528	-0.93%
ผลผลิต/ไร่ (กก.)	747	950	919	832	-9.47%
จำนวนครัวเรือน (ครัวเรือน)	239,804	253,236	253,147	251,168	-0.78%
มูลค่าผลผลิต (ล้านบาท)	26,346	35,432	31,107	42,798	37.58%
บริโภคในประเทศ (ตัน)	118,246	156,709	253,077	255,013	0.76%
ส่งออก (ตัน/ล้านบาท)	ปี 2563	ปี 2564	ปี 2565	ปี 2566	
- ปริมาณลำไยสด	464,824	633,131	470,547	421,592	-10.40%
- มูลค่าลำไยสด	16,845	23,133	17,434	16,490	-5.41%
- ปริมาณลำไยแช่แข็ง	77.3	158.97	126	97	-22.71%
- มูลค่าลำไยแช่แข็ง	8.72	9.16	9.54	17.51	83.54%
- ปริมาณลำไยกระป๋อง	9,573	9,386	10,797	9,783	-9.40%
- มูลค่าลำไยกระป๋อง	657	670	833	739	-11.33%
- ปริมาณลำไยอบแห้ง	155,504	156,684	159,229	108,300	-31.98%
- มูลค่าลำไยอบแห้ง	7,058	7,417	7,409	6,595	-10.99%
ประเทศคู่ค้า					
ลำไยสด	จีน 73% อินโดนีเซีย 17% มาเลเซีย 3%				
ลำไยแช่แข็ง	ไต้หวัน 35% ญี่ปุ่น 26% ฮังการี 24%				
ลำไยกระป๋อง	มาเลเซีย 29% จีน 18% อินโดนีเซีย 17%				
ลำไยอบแห้ง	จีน 92% เวียดนาม 3% อินโดนีเซีย 1%				
อัตราแปรสภาพ	ลำไยกระป๋อง 1 : 0.55 ลำไยอบแห้ง 1 : 0.33				
	ลำไยสด 100 กก. : ลำไยกระป๋อง 55.00 กก.				
	ลำไยสด 100 กก. : ลำไยอบแห้งทั้งหมด 33.33 กก.				
	ลำไยสด 100 กก. : ลำไยอบแห้งเฉพาะเนื้อ 10.00 กก.				

1. สถานการณ์การผลิตและการตลาดปี 2566

1.1 การผลิต : สศก.คาดการณ์ผลผลิตลำไยทั้งประเทศ จำนวน 1,388,180 ตัน
 เนื้อที่ให้ผลรวมทั้งประเทศเพิ่มขึ้นเล็กน้อย จากต้นลำไยที่ปลูกในปี 2562 ซึ่งเกษตรกรปลูกแทนสิ้นปี และไม่ผลัดถิ่น
 เริ่มให้ผลผลิตได้ในปีนี้ ผลผลิตต่อเนื้อที่ให้ผลลดลง เนื่องจากราคาลำไยที่เกษตรกรขายได้ในปี 2564 ลดลงจากปีที่ผ่านมา
 จึงไม่จูงใจให้เกษตรกร บำรุงดูแล และลดการใส่ปุ๋ย แต่โดยรวมผลผลิต ปี 2566 ยังคงเพิ่มขึ้นตามปริมาณเนื้อที่ให้ผล

1.2 การตลาด : สศก. คาดว่าจะมีการส่งออกลำไยสดและผลัดถิ่นเพิ่มขึ้นจากปีที่ผ่านมาร้อยละ 1.68 แม้ว่าเศรษฐกิจ
 ยังคงชะลอตัวและมีความไม่แน่นอน โดยเฉพาะประเทศผู้นำเข้าหลัก คือ จีน และจากมาตรการ Zero Covid ของจีน
 ส่งผลให้ต้นทุนโลจิสติกส์ต่างๆ สูงขึ้น ความสามารถในการแข่งขันในตลาดลดลง แต่ยังมีความต้องการบริโภคลำไย
 อย่างต่อเนื่องจากจีนและฮ่องกง รวมทั้งประเทศอาเซียนโดยเฉพาะอินโดนีเซีย

2. มาตรการบริหารจัดการผลไม้ ปี 2567 (27 ธ.ค.66)

ซึ่งครอบคลุมตลอดห่วงโซ่ ตั้งแต่ต้นน้ำ กลางน้ำ และปลายน้ำ รวม 6 มาตรการ 25 แผนงาน

(1) เร่งรัดตรวจ รับรอง GAP (120,000 แปลง) (2) ส่งเสริมการแปรรูป (320,000 ตัน) (3) จัดทำเกษตรพันธะสัญญา (forward contract) (100,000 ตัน) (4) กระจายออกนอกแหล่งผลิต (90,000 ตัน) (5) เพิ่มประสิทธิภาพการบริหารจัดการ
 ผลไม้ตามมาตรฐานการค้าระหว่างประเทศ (150,000 ตัน) (6) รมรงค์บริโภคผลไม้ (237,000 ตัน) (7) สนับสนุนกล่องโปรเซสซี (3,000 ตัน) (8) โหลดผลไม้ขึ้นเครื่องบินฟรี 20 กก. (100 ตัน) (9) เสริมสภาพคล่องการบริหารจัดการผลไม้ (วงเงินกู้ 3,340 ลบ.)
 (10) มหกรรมการค้าชายแดน 3 ภาค (11) จับคู่ธุรกิจ (Business Matching) มูลค่าเป้าหมาย 650 ลบ. (12) ส่งเสริมการขาย
 ในต่างประเทศ มูลค่าเป้าหมาย 340 ลบ. (13) ร่วมงานแสดงสินค้านานาชาติ (Trade Fair) มูลค่าเป้าหมาย 34,040 ลบ.
 (14) ส่งเสริมเมนูผลไม้ไทยตามฤดูกาล ณ ร้านอาหาร Thai Select ทั่วโลก (15) คณะผู้แทนการค้าสินค้าเกษตรเยือนต่างประเทศ
 มูลค่าเป้าหมาย 80 ลบ. (16) คณะทำงานผลักดันการส่งออกผลไม้ไทย รัฐร่วมเอกชน (17) ผลักดันการใช้ประโยชน์การค้าจาก
 FTA มูลค่าเป้าหมาย 95 ลบ. (18) ประชาสัมพันธ์ผลไม้ไทย ในตลาดจีนและตลาดศักยภาพ (19) เจริญพ่อนคลายมาตรการ
 ทางการค้าระหว่างประเทศ (20) อบรมการตลาด เพื่อการค้าในประเทศและส่งออก เป้าหมาย 150 คน (21) มอบพร
 เคลื่อนย้ายแรงงาน (22) สนับสนุนการค้าแยก-ขนย้าย (23) ทีมเซลส์แมนจังหวัด-ประเทศ (24) ปิดป้ายแสดงราคารับซื้อ
 8.00 น. หรือทันทีที่เปิดรับซื้อ รับซื้อตามราคาที่ปิดป้าย (25) บังคับใช้กฎหมายโดยเคร่งครัด : พ.ร.บ.ว่าด้วยราคาสินค้า
 และบริการ พ.ร.บ.มาตรการจูงใจการค้า พ.ร.บ.การแข่งขันทางการค้า ประมวล กม.อาญา และพ.ร.บ.คุ้มครองผู้บริโภค

สถานการณ์ปัจจุบัน

- ผลผลิตลำไยนอกฤดู ออกสู่ตลาดประปราย ราคาเกษตรกรขายได้ สดต่อเกรด A ราคาปรับตัวสูงขึ้นเล็กน้อยจาก
 สัปดาห์ก่อนที่ กก.ละ 29.45 บาท เป็น กก.ละ 29.98 บาท

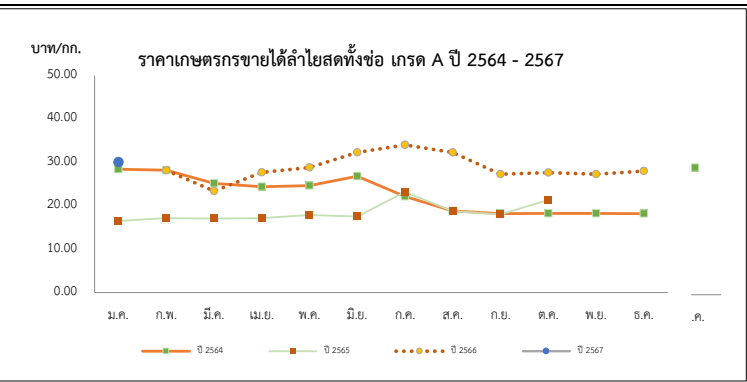

ปี	ราคาเกษตรกรขายได้ลำไยสดทั้งซ้อ เกรด A												บาท/กก. เฉลี่ย
	ม.ค.	ก.พ.	มี.ค.	เม.ย.	พ.ค.	มิ.ย.	ก.ค.	ส.ค.	ก.ย.	ต.ค.	พ.ย.	ธ.ค.	
2563	26.36	20.68	19.50	19.50	19.50	21.88	23.66	20.30	21.29	20.69	20.24	27.89	22.28
2564	28.40	28.21	25.13	24.36	24.65	26.78	22.13	18.78	18.20	18.23	18.24	18.17	21.65
2565	16.51	17.17	17.06	17.17	17.86	17.50	23.17	18.77	18.00	21.33	-	-	20.00
2566	-	28.13	23.37	27.67	28.80	32.25	34.00	32.25	27.25	27.60	27.25	28.00	30.83
2567	30.07	-	-	-	-	-	-	-	-	-	-	-	30.07

ที่มา : สำนักงานเศรษฐกิจการเกษตร

สินค้า

ประจำสัปดาห์ที่ 2 เดือน กุมภาพันธ์ 2567 (วันที่ 12-16 กุมภาพันธ์ 2567)

	2563	2564	2565	2566	% Δ
ผลผลิต (ตัน)	33,998	36,233	43,817	39,971	-8.78%
- ภาคเหนือ	30,308	31,570	40,785	34,185	-16.18%
- ภาคตะวันออกเฉียงเหนือ	1,245	1,580	1,863	1,887	1.29%
- ภาคกลาง	2,444	3,083	1,169	3,899	233.53%
เนื้อที่ให้ผลผลิต (ไร่)	99,985	98,506	94,165	88,557	-5.96%
ผลผลิต/ไร่ (กก.)	340	368	465	452	-2.80%
แหล่งผลิต	เชียงใหม่ พะเยา น่าน เชียงราย				
ช่วงออกสู่ตลาดมาก	พฤษภาคม-มิถุนายน 89%				
จำนวนครัวเรือน	19,870	17,686	17,458	16,800	-3.77%
บริโภคสด (ตัน)	26,302	27,702	33,968	31,996	-5.81%
ส่งออก (ตัน/ลบ.)	ปี 2563	ปี 2564	ปี 2565	ปี 2566	
- ปริมาณล้นจี่สด	1,178	850	626.62	270.44	-56.84%
- มูลค่าล้นจี่สด	22	28	16.94	11.33	-33.12%
- ปริมาณล้นจี่กระป๋อง	3,107	3,563	4133.73	3826.84	-7.42%
- มูลค่าล้นจี่กระป๋อง	212	235	309.67	310.48	0.26%
- ปริมาณล้นจี่อบแห้ง	4	26	61.39	20.34	-66.87%
- มูลค่าล้นจี่อบแห้ง	1	8	19.89	7.27	-63.45%
ประเทศคู่ค้า					
- ล้นจี่สด	มาเลเซีย 87% อาหรับเอมิเรตส์ 6% กатар 2%				
- ล้นจี่กระป๋อง	อเมริกา 27% เวียดนาม 20% มาเลเซีย 12%				
- ล้นจี่อบแห้ง	อเมริกา 97% มาเลเซีย 2% สิงคโปร์ 1%				
อัตราแปรสภาพ	ล้นจี่สด 100 กก. : ล้นจี่กระป๋อง 48 กก. ล้นจี่สด 100 กก. : ล้นจี่อบแห้ง 10 กก.				

1. สถานการณ์การผลิตปี 2566
 สศก.คาดการณ์เนื้อที่ให้ผลรวมทั้งประเทศ ปี 2566 ลดลงจากปีที่ผ่านมาประมาณร้อยละ 5.96 ผลผลิตรวมทั้งประเทศ ลดลงจากปีที่ผ่านมา 3,846 ตัน หรือร้อยละ 8.78 จากที่เกษตรกรโค่นต้นล้นจี่เพื่อปรับเปลี่ยนไปปลูกพืชอื่น เช่น ยางพารา มันสำปะหลังข้าวโพดเลี้ยงสัตว์ และผลไม้อื่น ส่วนผลผลิตรวมลดลง จากสภาพอากาศที่ไม่เอื้ออำนวย อากาศหนาวเย็น ไม่ต่อเนื่อง ทำให้การติดดอกออกผลลดลงจากปีที่แล้ว

2. มาตรการบริหารจัดการผลไม้ ปี 2567 (27 ธ.ค.66)
 ครอบคลุมตลอดห่วงโซ่ ตั้งแต่ต้นน้ำ กลางน้ำ และปลายน้ำ รวม 6 มาตรการ 25 แผนงาน
 (1) เร่งรัดตรวจ รับรอง GAP (120,000 แปลง) (2) ส่งเสริมการแปรรูป (320,000 ตัน) (3) จัดทำเกษตรพันธะสัญญา (forward contract) (100,000 ตัน) (4) กระจายออกนอกแหล่งผลิต (90,000 ตัน) (5) เพิ่มประสิทธิภาพการบริหารจัดการผลไม้ตามมาตรฐานการค้าระหว่างประเทศ (150,000 ตัน) (6) รมรณรงค์บริโภคผลไม้ (237,000 ตัน) (7) สนับสนุนช่องโหว่ประชานิยม (3,000 ตัน) (8) โหลดผลไม้ขึ้นเครื่องบินฟรี 20 กก. (100 ตัน) (9) เสริมสภาพคล่องการบริหารจัดการผลไม้ (วงเงินกู้ 3,340 ลบ.) (10) มทกรมการค้าชายแดน 3 ภาค (11) จับคู่ธุรกิจ (Business Matching) มูลค่าเป้าหมาย 650 ลบ. (12) ส่งเสริมการขายในต่างประเทศ มูลค่าเป้าหมาย 340 ลบ. (13) ร่วมงานแสดงสินค้านานาชาติ (Trade Fair) มูลค่าเป้าหมาย 34,040 ลบ. (14) ส่งเสริมเมนูผลไม้ตามฤดูกาล ณ ร้านอาหาร Thai Select ทั่วโลก (15) คณะผู้แทนการค้าสินค้าเกษตรเยือนต่างประเทศ มูลค่าเป้าหมาย 80 ลบ. (16) คณะทำงานผลักดันการส่งออกผลไม้ไทย รัฐร่วมเอกชน (17) ผลักดันการใช้ประโยชน์การค้าจาก FTA มูลค่าเป้าหมาย 95 ลบ. (18) ประชาสัมพันธ์ผลไม้ไทย ในตลาดจีนและตลาดศักยภาพ (19) เจรจาม่อนคลายมาตรการทางการค้าระหว่างประเทศ (20) อบรมการตลาด เพื่อการค้าในประเทศและส่งออก เป้าหมาย 150 คน (21) ผ่อนปรนเคลื่อนย้ายแรงงาน (22) สนับสนุนการค้าแยก-ขนย้าย (23) ทีมเซลล์แมนจังหวัด-ประเทศ (24) ปิดป้ายแสดงราคาจับซื้อ 8.00 น. หรือทันทีที่เปิดรับซื้อ รับซื้อตามราคาที่ปิดป้าย (25) บังคับใช้กฎหมายโดยเคร่งครัด : พ.ร.บ.ว่าด้วยราคาสินค้าและบริการ พ.ร.บ.มาตรการขังตัวสัตว์ พ.ร.บ.การแข่งขันทางการค้า ประมวล กม.อาญา และพ.ร.บ.คุ้มครองผู้บริโภค บริการ พ.ศ. 2542 พ.ร.บ.มาตรการขังตัวสัตว์ พ.ศ. 2542 และ พ.ร.บ.แข่งขันทางการค้า พ.ศ. 2560 พ.ร.บ. คุ้มครองผู้บริโภค พ.ศ. 2522 และกฎหมายอาญา

สถานการณ์ปัจจุบัน
 - ผลผลิตล้นจี่ชงชวย 4 จังหวัดภาคเหนือ (เชียงใหม่ เชียงราย พะเยา น่าน) ปี 2566
 ล้นสุดฤดูกาลเก็บเกี่ยวแล้ว

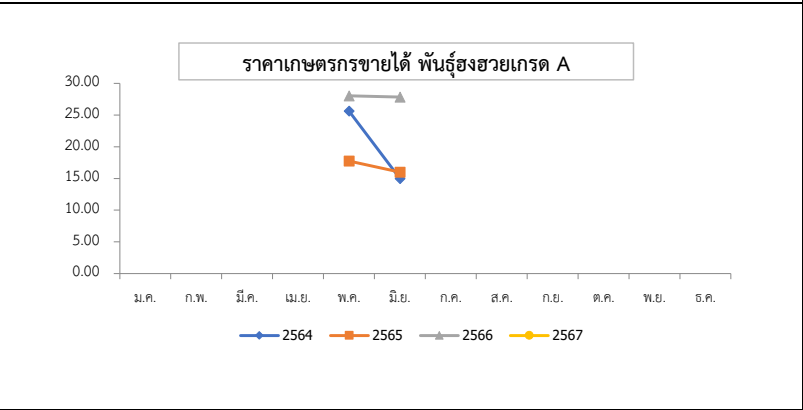

ปี	ม.ค.	ก.พ.	มี.ค.	เม.ย.	พ.ค.	มิ.ย.	ก.ค.	ส.ค.	ก.ย.	ต.ค.	พ.ย.	ธ.ค.	เฉลี่ย
2562	-	-	-	-	37.70	49.50	-	-	-	-	-	-	40.01
2563	-	-	-	-	22.78	-	-	-	-	-	-	-	22.78
2564	-	-	-	-	25.63	15.00	-	-	-	-	-	-	23.55
2565	-	-	-	-	17.75	16.00	-	-	-	-	-	-	17.41
2566	-	-	-	-	28.04	27.00	-	-	-	-	-	-	27.84
2567	-	-	-	-	-	-	-	-	-	-	-	-	-

ที่มา : สำนักงานเศรษฐกิจการเกษตร

กล้วยหอมทอง

ประจำสัปดาห์ที่ 2 เดือนกุมภาพันธ์ 2567 (12 - 16 กุมภาพันธ์ 2567)

ผลผลิต	2564	2565	2566	2567	%	
เนื้อที่ปลูก (ไร่)	79,336	71,413	74,027	32,720 ^(ม.ค.)	-55.80%	1. การผลิต การเพาะปลูกกล้วยหอมทอง มีอายุการเก็บเกี่ยวตั้งแต่ลงหน่อพันธุ์จนถึงเก็บผลผลิตได้ใช้เวลาประมาณ 8 - 11 เดือน (หลังจากตัดหัวปลีแล้ว 53 วัน จึงจะตัดเครือได้) ผลผลิตสามารถออกสู่ตลาดได้ตลอดปี
เนื้อที่ให้ผล (ไร่)	46,362	41,535	41,723	16,103	-61.40%	
เนื้อที่เก็บเกี่ยวผลผลิต (ไร่)	34,439	32,662	31,936	8,187	-74.36%	2. การตลาด ไทยได้โควตาส่งออกกล้วยหอมทองไปญี่ปุ่นปีละ 8,000 ตัน แต่ส่งออกได้เพียงปีละ 3,000 - 4,000 ตัน เนื่องจากผลผลิตไม่ได้ตามคุณภาพที่ญี่ปุ่นกำหนด สำหรับตลาดภายในประเทศส่วนใหญ่จะมีผู้รวบรวมท้องถิ่น นำไปจำหน่ายที่ตลาดกลาง และห้างสรรพสินค้า สำหรับเกษตรกรจะส่งเข้าโรงงานแปรรูปต่อไป
ผลผลิตที่เก็บเกี่ยวได้ (ตัน)	143,526	137,398	119,833	6,609	-94.48%	
แหล่งผลิตที่สำคัญ	ปทุมธานี เพชรบุรี ตาก สุราษฎร์ธานี ประจวบคีรีขันธ์ และชุมพร					3. มาตรการ 3.1 กระทรวงเกษตรและสหกรณ์ - ส่งเสริมการผลิตกล้วยหอมแปลงใหญ่ โดยเน้นระบบ GAP 3.2 กระทรวงพาณิชย์ - กล้วยหอมเพื่อส่งออก เกษตรกรจะมีการทำสัญญาข้อตกลงซื้อขายกับผู้ประกอบการส่งออกไว้ล่วงหน้า - กรณีออกมากกระจุกตัว จะเร่งเชื่อมโยงตลาดปลายทาง ห้างสรรพสินค้า ผลักดันเข้าสู่การแปรรูปเพิ่มขึ้น และจัดสถานที่ให้เกษตรกรจำหน่ายให้กับผู้บริโภคโดยตรง
ใช้ในประเทศ (ตัน)	137,080	134,748	118,312	N/A	-12.20%	
ส่งออก						
ผลสด ปริมาณ (ตัน)	6,446	2,650	1,521	N/A		
มูลค่า (ล้านบาท)	186	90	53	N/A		
คู่ค้าที่สำคัญ	ญี่ปุ่น 84% จีน 8% กัมพูชา 3% อื่นๆ 5%					

สถานการณ์ปัจจุบัน
ผลผลิตออกสู่ตลาดอย่างต่อเนื่อง ราคาที่เกษตรกรขายได้เฉลี่ยอยู่ที่ 293 บาท/100 ผล

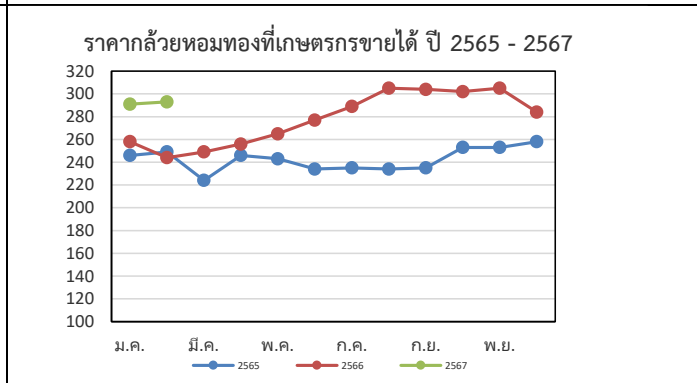

ราคากว๊วยหอมที่เกษตรกรขายได้ (บาท/100 ผล)													
ปี	ม.ค.	ก.พ.	มี.ค.	เม.ย.	พ.ค.	มิ.ย.	ก.ค.	ส.ค.	ก.ย.	ต.ค.	พ.ย.	ธ.ค.	เฉลี่ย
2563	231	230	245	236	249	264	275	276	252	231	227	222	245
2564	222	248	222	242	215	203	236	249	249	265	256	234	237
2565	246	249	224	246	243	234	235	234	235	253	253	258	243
2566	258	244	249	256	265	277	289	305	304	302	305	284	278
2567	291	293 (ส.ป.2 ก.พ.67)											292

ที่มา การผลิต : กรมส่งเสริมการเกษตร (กสก.) ณ 31 ม.ค.67

กรมการค้าภายใน กระทรวงพาณิชย์

ราคา : สำนักเศรษฐกิจการเกษตร (สศก.)

กุมภาพันธ์ 2567

กระเทียม

ประจำสัปดาห์ที่ 2 ของเดือนมกราคม 2567 (12 - 16 ก.พ. 67)

รายการ/ปี	2563/64	2564/65	2565/66	2566/67*	% r
ผลผลิต (ตัน)	75,444	62,565	59,326	54,653	-7.88
ออกสู่ตลาด	ม.ค.-เม.ย. ออกมาก: ก.พ.48.35% มี.ค.37.08%				
แหล่งผลิตสำคัญ	เชียงใหม่ (41.07%) แม่ฮ่องสอน (34.68%) ลำปาง (6.89%) เพชรบูรณ์ (4.42%) พะเยา (4.33%)				
พื้นที่ปลูก (ไร่)	69,140	61,799	54,583	52,916	-3.05
ผลผลิตต่อไร่ (กก.)	1,091	1,012	1,087	1,033	-4.97
จำนวนครัวเรือน	19,627	18,386	na	na	
การใช้ (ตัน)	139,489	109,100	na	na	
นำเข้า (พิกัด 0703 20)	ปี 2563	ปี 2564	ปี 2565	ปี 2566	
ปริมาณ (ตัน)	78,908	44,043	36,421	63,884	
มูลค่า (ล้านบาท)	1,317	765	640	1,079	
ส่งออก (พิกัด 0703 20)					
ปริมาณ (ตัน)	1,069	1,941	1,171	1,453	
มูลค่า (ล้านบาท)	66.95	69.94	41.77	62.93	
ประเทศที่ส่งออก (ปี 65)	เมียนมาร์ (39%) ไต้หวัน (49%) อื่น ๆ (12%)				
ประเทศที่ไทยนำเข้า (ปี 65)	จีน (98%) อื่น ๆ (2%)				
การจับกุมลักลอบนำเข้า					
- จำนวน (ราย)	193	111	175	54	
- ปริมาณ (ตัน)	165.98	92.22	402.14	155.29	
- มูลค่า (ล้านบาท)	4.45	2.98	12.68	3.11	
ราคา (บาท/กก.)	สัปดาห์นี้	(16 ก.พ.67)	สัปดาห์ก่อน	(9 ก.พ.67)	เพิ่ม/ลด
กระเทียมสดคละ (สดก.)	16.00		-	-	
แห้งคละ (สดก.)	85.77		84.58	-	-1.19
กระเทียมแห้งมัดจุกหัวใหญ่ ตลาด กทม.					
ราคาขายส่ง	125.00		127.00		2.00
ราคาขายปลีก	150.00		152.00		2.00
กระเทียมเงินเบอร์กลาง					
ราคาขายส่ง	77.00		77.00		-
ราคาขายปลีก	92.50		92.50		-

สถานการณ์

ผลผลิตกระเทียมภาคเหนือเริ่มทยอยออกสู่ตลาดแล้ว โดยเกษตรกรจำหน่ายแบบสดให้กับพ่อค้าที่เข้าไปซื้อในพื้นที่ เพื่อรวบรวมให้กับผู้ค้ารายใหญ่ ราคากระเทียมสดคละที่เกษตรกรขายได้ (สดก.) กก.ละ 16 บาท ส่วนราคาในพื้นที่เชียงใหม่ กก.ละ 13 - 17 บาท (ตามคุณภาพ)

- การนำเข้าตามพันธกรณีความตกลงระหว่างประเทศ**
 - WTO มติ ครม. (29 ธ.ค. 63) เห็นชอบการเปิดตลาดกระเทียม ปี 2564-2566 ตามข้อผูกพัน WTO ในโควตา ปริมาณ 65 ตัน ภาษี 27% (ให้ออส. เป็นผู้นำเข้าแต่เพียงผู้เดียว) นอกโควตา ภาษี 57%
 - AFTA ตั้งแต่ 1 ม.ค.53 ภาษีนำเข้าลดจากร้อยละ 5 เหลือ 0 โดย คต. กำหนดหลักเกณฑ์การออกหนังสือรับรองและเงื่อนไขการนำเข้า ดังนี้ (1) เป็นนิติบุคคลที่ขึ้นทะเบียนเป็นผู้นำเข้ากระเทียมไว้กับ คต. เป็นรายปี (ตามแบบ ทอ.7 และทอ.8) (2) ให้นำเข้าเฉพาะกรณีใช้ในกิจการตนเอง ในปริมาณที่ไม่เกินปริมาณที่ระบุไว้ในแผนการนำเข้า (3) ต้องนำเข้าช่วงเดือน ก.ค.-เดือน ต.ค.ของแต่ละปี และ (4) ให้นำเข้าทางด่านศุลกากรที่มีด่านตรวจพืชและด่านอาหารและยาหรือมีเจ้าหน้าที่ที่มีอำนาจของด่านดังกล่าวปฏิบัติหน้าที่
- การบริหารจัดการ**
 - กำหนดให้กระเทียมเป็นสินค้าควบคุม โดยคณะกรรมการกลางว่าด้วยราคาสินค้าและบริการ (กกร.) ได้ออกประกาศ (1 ก.ค.66) ดังนี้
 - กำหนดให้กระเทียมที่นำเข้าจากต่างประเทศ ตั้งแต่ 400 กก. ขึ้นไป โดยทางบกหรือทางทะเล เข้าหรือออกจากจังหวัดที่กำหนด 52 จังหวัด ต้องขออนุญาตขนย้าย
 - ให้แจ้งปริมาณ สถานที่เก็บและจัดทำบัญชีสินค้ากระเทียมที่นำเข้าจากต่างประเทศ ตั้งแต่ 2,000 กก.ขึ้นไป
 - กำหนดให้กระเทียมเป็นสินค้าที่ต้องแสดงราคาซื้อและราคาจำหน่ายขายปลีก
 - คณะกรรมการจัดการการผลิตและการตลาด กระเทียม หอมแดง หอมหัวใหญ่ และมันฝรั่ง ได้มีมติดังนี้
 - กรมศุลกากรและกรมวิชาการเกษตร ดำเนินการติดตาม ตรวจสอบ และปราบปรามการลักลอบการนำเข้ากระเทียม หอมแดง หอมหัวใหญ่และมันฝรั่ง อย่างเข้มงวด และให้นำใบขออนุญาตขนย้ายตามประกาศ กกร. เป็นเอกสารประกอบการตรวจปล่อยสินค้าออกจากด่านฯ
 - กรมส่งเสริมสหกรณ์และกระทรวงพาณิชย์ช่วยระบายนผลผลิตออกนอกแหล่งผลิต
 - กระทรวงพาณิชย์สุ่มตรวจสอบสต็อกกระเทียมเพื่อป้องกันการลักลอบนำเข้า
 - ด้านการตลาด
 - เชื่อมโยงการซื้อขายระหว่างผู้ประกอบการ ผู้ใช้กระเทียมรายใหญ่ ห้างค้าปลีก-ค้าส่ง กับกลุ่มเกษตรกรโดยใช้สัญญาข้อตกลงมาตรฐานของกรมการค้าภายใน
 - โครงการบริหารจัดการการตลาดพืชหัว ปี 2567 เป้าหมาย 26,000 ตัน วงเงินรวม 78,537,500 บาท (กระเทียม 10,000 ตัน หอมหัวใหญ่ 10,000 ตัน หอมแดง 6,000 ตัน)

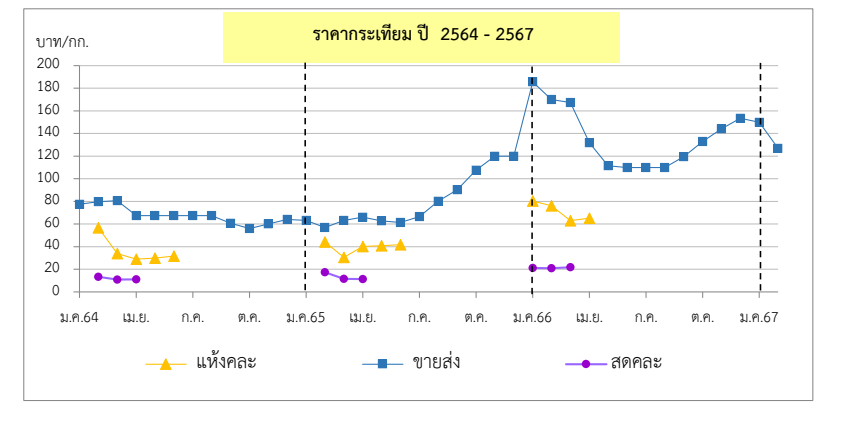

ราคา (บาท/กก.)	ปี/เดือน	ม.ค.	ก.พ.	มี.ค.	เม.ย.	พ.ค.	มิ.ย.	ก.ค.	ส.ค.	ก.ย.	ต.ค.	พ.ย.	ธ.ค.	เฉลี่ย
สดคละ เกษตรกรขายได้	2564	-	13.27	10.90	11.02	-	-	-	-	-	-	-	-	11.54
(สดก.)	2565	-	17.37	11.52	11.39	-	-	-	-	-	-	-	-	13.03
	2566	21.11	21.00	21.77	23.09	-	-	-	-	-	-	-	-	21.55
	2567	-	16.00											
แห้งคละ	2564	-	56.76	33.86	28.96	29.91	31.76	-	-	-	-	-	-	41.94
(สดก.)	2565	-	47.20	30.48	35.39	40.88	41.83	-	-	-	-	-	-	36.91
	2566	80.30	76.22	63.01	65.17	-	-	-	-	-	-	-	-	68.54
	2567	-	85.77											
แห้งมัดจุกใหญ่ขายส่ง ตลาด กทม.	2564	77.50	79.72	80.54	67.50	67.50	67.50	67.50	67.50	60.59	56.00	60.00	64.00	67.99
	2565	63.30	57.00	63.39	66.00	62.68	61.50	66.50	80.14	90.39	107.67	120.00	120.00	79.88
	2566	184.76	170.00	167.27	131.88	111.50	110.00	110.00	110.00	119.55	133.00	144.09	153.61	137.14
	2567	150.00	125.00											137.50

*สำนักงานเศรษฐกิจการเกษตรคาดการณ์ ราคากระเทียมแห้งคละปี 2566 เป็นของภาคตะวันออกเพียงหนึ่ง ซึ่งมีปริมาณเฉลี่ย 3% ของผลผลิตทั้งประเทศ กองส่งเสริมการค้าสินค้าเกษตร 2

หอมแดง

ประจำสัปดาห์ที่ 2 ของเดือนกุมภาพันธ์ 2567 (12 - 16 ก.พ. 67)

รายการ	2563/64	2564/65	2565/66	2566/67 (f)	% Δ
ผลผลิต ⁽¹⁾ (ตัน)	159,869	137,736	149,312	143,988	-3.57
แหล่งผลิตสำคัญ ⁽¹⁾	ศรีสะเกษ (52%) เชียงใหม่ (18%) พะเยา (7%) อุดรดิตถ์ (7%) เพชรบูรณ์ (3%)				
ช่วงออกสู่ตลาด	ธ.ค.-เม.ย./ ออกมาก : ม.ค. - มี.ค. = 88%				
พื้นที่ปลูก ⁽¹⁾ (ไร่)	59,754	57,961	55,830	54,858	-1.74
ผลผลิตเฉลี่ย/ไร่ ⁽¹⁾ (กก./ไร่)	2,675	2,376	2,674	2,625	-1.83
จำนวนเกษตรกร (ครัวเรือน)	22,499	22,442	21,400	N.A.	-
ใช้ในประเทศ ⁽²⁾ (ตัน)	157,143	137,344	152,413	N.A.	-
นำเข้า (070310+071290) ⁽³⁾	ปี 2563	ปี 2564	ปี 2565	ปี 2566	
ปริมาณนำเข้า (ตัน)	13,941	18,381	15,984	15,181	
มูลค่านำเข้า (ล้านบาท)	414	293	242	408	
ประเทศไทยนำเข้า (ปี 66)	เมียนมาร์ (46%) อินโดนีเซีย (41%) อินเดีย (12%) อื่น ๆ (1%)				
ส่งออก (070310+071290) ⁽³⁾	ปี 2563	ปี 2564	ปี 2565	ปี 2566	
ปริมาณส่งออก (ตัน)	16,667	18,773	12,884	15,324	
มูลค่าส่งออก (ล้านบาท)	429	426	316	413	
ประเทศไทยส่งออก (ปี 66)	มาเลเซีย (45%) เวียดนาม (32%) สิงคโปร์ (10%) อื่นๆ (13%)				
การจับกุมการลักลอบนำเข้า	ปี 2563	ปี 2564	ปี 2565	ปี 2566	
จำนวน (ราย)	22	26	15	11	
ปริมาณ (ตัน)	8.04	29.63	48.90	13.49	
มูลค่า (ล้านบาท)	0.12	0.98	2.19	0.45	
ที่มา : ⁽¹⁾ = สศก. ⁽²⁾ = ใช้ในประเทศ (ปริมาณผลผลิต + นำเข้า - ส่งออก) ⁽³⁾ = กรมศุลกากร					

ความเคลื่อนไหวของราคา	สัปดาห์นี้	สัปดาห์ก่อน	% Δ
ราคาที่เกษตรกรขายได้	(16 ก.พ.67)	(9 ก.พ.67)	
- หอมแดงหัวกลางมัดจุกแห้ง 7-15 วัน (สศก.)	34.03	35.40	-3.87%
- หอมแดงสด (สศก.)	-	-	-
- หอมแดงสด (ศรีสะเกษ)	8 - 12	8 - 13	-4.76%
- หอมแดงสด (เชียงใหม่)	-	-	-
ราคาหอมแดง ณ ตลาด กทม. (บาท : กก.)			
- ขายส่ง หอมแดง จ.ศรีสะเกษ มัดจุกใหญ่	42.50	42.50	0.00%
- ขายปลีก หอมแดง จ.ศรีสะเกษ มัดจุกใหญ่	62.50	62.50	0.00%
- ขายส่ง หอมแดงเหนือมัดจุกใหญ่	42.50	42.50	0.00%
- ขายปลีก หอมแดงเหนือมัดจุกใหญ่	62.50	62.50	0.00%

การเคลื่อนไหวของราคาหอมแดง (บาท/กก.)

สถานการณ์

ผลผลิตหอมแดงออกสู่ตลาดอย่างต่อเนื่อง โดยผลผลิตภาคตะวันออกเฉียงเหนือ (จ.ศรีสะเกษ) ออกสู่ตลาดแล้วประมาณร้อยละ 90 สำหรับผลผลิตภาคเหนือ (จ.ลำพูน และจ.เพชรบูรณ์) ออกสู่ตลาดมากขึ้น ภาครัฐได้เชื่อมโยงซื้อขายระหว่างกลุ่มเกษตรกรกับเครือข่ายของกรม อาทิ ภูมิภาค สถานีบริการน้ำมัน ห้างค้าส่งค้าปลีก เป็นต้น โดยราคาหอมแดงสดที่เกษตรกรขายได้ จ.ศรีสะเกษ กก.ละ 8 - 12 บาท จ.ลำพูน กก.ละ 7 - 12 บาท และจ.เพชรบูรณ์ กก.ละ 11 - 12 บาท (ตามคุณภาพ) สำหรับราคาหอมแดงหัวกลางมัดจุกแห้ง 7-15 วัน (สศก.) เฉลี่ยอยู่ที่ กก. ละ 34.03 บาท เมื่อเทียบ

การบริหารจัดการ ปี 2567

- มติคณะอนุกรรมการจัดการการผลิตและการตลาดกระเทียม หอมแดง หอมหัวใหญ่ และมันฝรั่ง มอบหมายดังนี้
 - กรมศุลกากรติดตาม ตรวจสอบ และเข้มงวดการลักลอบนำเข้า การประเมินราคาและการตรวจปล่อยสินค้า
 - กรมส่งเสริมสหกรณ์และกระทรวงพาณิชย์ ช่วยระบายนโยบายออกนอกแหล่งผลิต
- การดำเนินงานของกรม
 - เชื่อมโยงซื้อขายล่วงหน้าระหว่างผู้ประกอบการ โรงงานแปรรูป ห้างค้าส่งค้าปลีกกับกลุ่มเกษตรกรโดยใช้สัญญาข้อตกลงมาตรฐานของกรมการค้าภายใน
 - ดำเนินโครงการบริหารจัดการการตลาดพืชหัว ปี 2567 (2 กิจกรรม)
 - กิจกรรมรับซื้อกระเทียม หอมหัวใหญ่ หรือหอมแดงและกระจายออกนอกแหล่งผลิต
 - รณรงค์บริโภค โดยเปิดจุดจำหน่าย ณ แหล่งชุมชน กระจายผ่านรถโมบาย ธงฟ้า ร้านค้าธงฟ้า และสถานีบริการน้ำมัน

ราคา (บาท/กก.)	ปี/เดือน	ม.ค.	ก.พ.	มี.ค.	เม.ย.	พ.ค.	มิ.ย.	ก.ค.	ส.ค.	ก.ย.	ต.ค.	พ.ย.	ธ.ค.	เฉลี่ย
หอมแดงหัวกลางมัดจุกแห้ง 7-15 วัน เกษตรกรขายได้ - (สศก.)	2564	42.27	25.29	23.02	23.19	24.61	26.71	-	-	-	-	-	35.01	28.22
	2565	26.39	19.47	24.35	30.67	33.55	37.05	-	-	-	-	-	50.26	29.61
	2566	38.64	30.47	30.02	34.55	-	-	-	-	-	-	-	52.07	36.04
	2567	30.11	34.03											30.11
หอมแดงหัวใหญ่มัดจุก เกษตรกรขายได้ - จ.ศรีสะเกษ	2564	33.29	18.44	16.50	18.37	18.50	-	-	-	-	-	47.50	45.31	28.27
	2565	27.35	22.85	26.50	-	-	-	-	-	-	-	-	62.00	34.68
	2566	39.98	29.30	29.00	-	-	-	-	-	-	-	-	56.16	38.61
	2567	28.43	27.00											27.72
หอมแดงศรีสะเกษ มัดจุกใหญ่ ขายส่ง ตลาด กทม.	2564	70.50	27.78	24.35	20.00	20.00	20.00	-	-	-	-	-	80.00	37.52
	2565	66.00	44.34	30.68	27.50	30.28	32.50	-	-	-	-	-	102.50	47.69
	2566	57.26	40.92	37.50	38.97	46.25	-	-	-	-	-	-	90.96	51.98
	2567	52.95	42.50											47.73
หอมแดงภาคเหนือ มัดจุกใหญ่ ขายส่ง ตลาด กทม.	2564	70.50	27.78	25.00	25.00	25.00	33.10	35.00	35.00	51.67	65.00	70.91	80.00	45.33
	2565	66.00	44.34	30.68	27.50	30.92	47.26	67.50	76.14	82.50	91.97	102.50	102.50	64.15
	2566	57.26	40.92	37.50	38.97	52.25	73.45	78.55	82.50	90.83	99.00	104.55	95.56	70.95
	2567	52.95	42.50											47.73

หอมหัวใหญ่

ประจำสัปดาห์ที่ 2 ของเดือนกุมภาพันธ์ 2567 (12 - 16 ก.พ. 67)

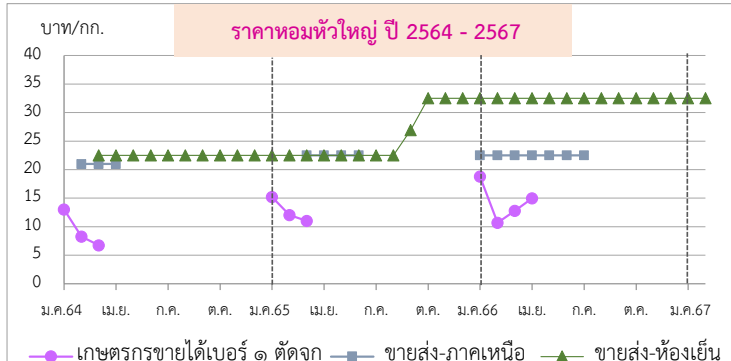
รายการ	2563/64	2564/65	2565/66	2566/67*	% r																																																								
ผลผลิต (ตัน)	34,797	33,507	28,265	32,967	16.64																																																								
ช่วงผลผลิตออกสู่ตลาด	ธ.ค.-เม.ย. (ออกมาก ก.พ. : 31.64% , มี.ค. : 41.14%)																																																												
แหล่งผลิตสำคัญ	เชียงใหม่ (69.99%) เชียงราย (22.07%) นครสวรรค์ (4.26%) กาญจนบุรี (2.40%)																																																												
พื้นที่ปลูก (ไร่)	8,800	9,118	7,955	9,640	21.18																																																								
ผลผลิต/ไร่ (กก.)	3,954	3,675	3,553	3,420	-3.74																																																								
จำนวนเกษตรกร (ครัวเรือน)	3,901	3,827	3,618	na																																																									
การใช้ (ตัน)	76,614	75,701	na	na																																																									
นำเข้า (หอมสด พิกัด 0703 10)	ปี 2563	ปี 2564	ปี 2565	ปี 2566																																																									
- ปริมาณ (ตัน)	92,940	44,654	48,314	88,802																																																									
- มูลค่า (ล้านบาท)	635.79	532.66	596.68	717.66																																																									
ส่งออก (หอมสด พิกัด 0703 10)																																																													
- ปริมาณ (ตัน)	2,751	3,972	7,614	1,819																																																									
- มูลค่า (ล้านบาท)	57.13	53.69	122.46	34.01																																																									
ประเทศที่ส่งออก ปี65	ญี่ปุ่น (56%) กัมพูชา (19%) ศรีลังกา (7%)																																																												
ประเทศที่ไทยนำเข้า ปี65	จีน (42%) ออสเตรเลีย (33%) เมียนมาร์ (11%)																																																												
การจับกุมการลักลอบนำเข้า																																																													
- จำนวน (ราย)	105	130	125	46																																																									
- ปริมาณ (ตัน)	46.92	136.58	52.72	87.60																																																									
- มูลค่า (ล้านบาท)	0.89	4.16	2.05	1.50																																																									
ราคา (บาท/กก.)	สัปดาห์นี้	(16 ก.พ.67)	สัปดาห์ก่อน	(9 ก.พ.67)	เพิ่ม/ลด																																																								
เบอร์ 1	-	-	-	-	-																																																								
ราคาขายส่ง-ขายปลีกตลาด กทม. เบอร์ 0-1																																																													
ขายส่ง - หอมภาคเหนือ	-	-	-	-	-																																																								
ขายส่ง - หอมห้องเย็น	32.50	-	32.50	-	-																																																								
ขายปลีก-หอมภาคเหนือ	-	-	-	-	-																																																								
ขายปลีก-หอมห้องเย็น	45.00	-	45.00	-	-																																																								
สถานการณ์	ผลผลิตหอมหัวใหญ่ทยอยออกสู่ตลาดอย่างต่อเนื่อง ส่วนใหญ่จำหน่ายเพื่อการบริโภคในประเทศ ราคาที่เกษตรกรขายได้เบอร์ 0-1 (ในพื้นที่จ.เชียงใหม่ และจ.นครสวรรค์) กก.ละ 10-16 บาท (ตามคุณภาพ) ราคาทรงตัวเท่ากับสัปดาห์ที่ผ่านมา ปัจจุบันมีหอมนำเข้าซึ่งมีราคาถูกกว่าเข้ามาจำหน่ายแข่งขันด้วย																																																												
1. การนำเข้าตามพันธกรณีระหว่างประเทศ	<p>• WTO มติ ครม. (29 ธ.ค.63) เห็นชอบเปิดตลาดหอมหัวใหญ่ ปี 2564-2566 ตามข้อผูกพัน WTO สำหรับหอมหัวใหญ่ <u>ในโควตา</u> (หอมผง/ไม่ผง) 764 ตัน ภาษี 27% <u>นอกโควตา</u> 142% เมล็ดพันธุ์ <u>ในโควตา</u> 3.15 ตัน ภาษี 30% (เก็บจริง 0) <u>นอกโควตา</u> ภาษี 218% โดยให้ขุมผสมสารเคมีหอมหัวใหญ่แห่งประเทศไทย จำกัด เป็นผู้บริหารจัดการนำเข้า ภายใต้การกำกับดูแลของคณะกรรมการจัดการการผลิตและการตลาดกระเทียมฯ</p> <p>• AFTA ตั้งแต่ 1 ม.ค.53 ภาษ้นำเข้าทั้งหอมหัวใหญ่และเมล็ดพันธุ์ลดลงจาก ร้อยละ 5 เหลือ 0 ไม่จำกัดปริมาณนำเข้า โดยกำหนดหลักเกณฑ์การออกหนังสือรับรองและเงื่อนไขการนำเข้า (1) เป็นนิติบุคคลที่ขึ้นทะเบียนเป็นผู้นำเข้าหอมหัวใหญ่และเมล็ดพันธุ์หอมหัวใหญ่ไว้กับ คต. เป็นรายปี (2) ให้นำเข้าเฉพาะกรณีใช้ในกิจการตนเองในปริมาณที่ไม่เกินปริมาณที่ระบุไว้ในแผนการนำเข้า (3) ต้องนำเข้าช่วงเดือน ส.ค.-ต.ค. ของแต่ละปี และ (4) ให้นำเข้าทางด่านศุลกากรที่มีด่านตรวจพืชและด่านอาหารและยาหรือมีเจ้าหน้าที่ที่มีอำนาจของด่านดังกล่าวปฏิบัติหน้าที่</p>																																																												
2. การบริหารจัดการ	<p>2.1 กำหนดให้หอมหัวใหญ่เป็นสินค้าควบคุม โดยคณะกรรมการกลางว่าด้วยราคาสินค้าและบริการ (กกร.) ได้ออกประกาศ (1 ก.ค. 66) ควบคุมการขนย้ายหอมหัวใหญ่ที่นำเข้าจากต่างประเทศ ปี 2566 ตั้งแต่ 400 กก.ขึ้นไป โดยทางบกหรือทางทะเล เข้าหรือออกจากจังหวัดที่กำหนด 52 จังหวัด ต้องขออนุญาตขนย้าย</p> <p>2.2 ชั่งมวดตรวจสอบการลักลอบนำเข้าร่วมกับหน่วยงานที่เกี่ยวข้อง โดยเฉพาะในช่วงผลผลิตออกสู่ตลาด</p> <p>2.3 มติคณะอนุกรรมการจัดการการผลิตและการตลาดกระเทียม หอมแดง หอมหัวใหญ่ และมันฝรั่ง</p> <p>(1) กรมศุลกากรและกรมวิชาการเกษตรติดตาม ตรวจสอบ และเข้มงวดการลักลอบนำเข้า การประเมินราคาและการตรวจปล่อยสินค้า รวมทั้งให้นำแบบขออนุญาตขนย้ายตามประกาศ กกร. เป็นเอกสารประกอบการตรวจปล่อยสินค้าออกจากด่านฯ</p> <p>(2) กรมส่งเสริมสหกรณ์และกระทรวงพาณิชย์ ช่วยระบายนโยบายผลผลิตออกนอกแหล่งผลิต</p> <p>2.4 เชื่อมโยงการซื้อขายระหว่างผู้ประกอบการ ผู้รวบรวมส่งห้างค้าปลีก-ค้าส่งกับกลุ่มเกษตรกร โดยใช้สัญญาข้อตกลงมาตรฐานของกรมการค้าภายใน</p> <p>2.5 โครงการบริหารจัดการการตลาดพืชหัว ปี 2567 เป้าหมาย 26,000 ตัน วงเงิน 78,537,500 บาท (กระเทียม 10,000 ตัน หอมหัวใหญ่ 10,000 ตัน หอมแดง 6,000 ตัน)</p>																																																												
 <p>กราฟแสดงราคาหอมหัวใหญ่ ปี 2564 - 2567 (บาท/กก.)</p> <p>ข้อมูลราคา (บาท/กก.):</p> <table border="1"> <thead> <tr> <th>ปี/เดือน</th> <th>เบอร์ 1</th> <th>ขายส่ง-ภาคเหนือ</th> <th>ขายส่ง-ห้องเย็น</th> </tr> </thead> <tbody> <tr> <td>ม.ค.64</td> <td>15</td> <td>20</td> <td>22</td> </tr> <tr> <td>เม.ย.64</td> <td>10</td> <td>20</td> <td>22</td> </tr> <tr> <td>ก.ค.64</td> <td>10</td> <td>20</td> <td>22</td> </tr> <tr> <td>ต.ค.64</td> <td>15</td> <td>20</td> <td>22</td> </tr> <tr> <td>ม.ค.65</td> <td>10</td> <td>20</td> <td>22</td> </tr> <tr> <td>เม.ย.65</td> <td>10</td> <td>20</td> <td>22</td> </tr> <tr> <td>ก.ค.65</td> <td>15</td> <td>20</td> <td>22</td> </tr> <tr> <td>ต.ค.65</td> <td>25</td> <td>20</td> <td>22</td> </tr> <tr> <td>ม.ค.66</td> <td>15</td> <td>20</td> <td>22</td> </tr> <tr> <td>เม.ย.66</td> <td>10</td> <td>20</td> <td>22</td> </tr> <tr> <td>ก.ค.66</td> <td>15</td> <td>20</td> <td>22</td> </tr> <tr> <td>ต.ค.66</td> <td>10</td> <td>20</td> <td>22</td> </tr> <tr> <td>ม.ค.67</td> <td>15</td> <td>20</td> <td>22</td> </tr> </tbody> </table>						ปี/เดือน	เบอร์ 1	ขายส่ง-ภาคเหนือ	ขายส่ง-ห้องเย็น	ม.ค.64	15	20	22	เม.ย.64	10	20	22	ก.ค.64	10	20	22	ต.ค.64	15	20	22	ม.ค.65	10	20	22	เม.ย.65	10	20	22	ก.ค.65	15	20	22	ต.ค.65	25	20	22	ม.ค.66	15	20	22	เม.ย.66	10	20	22	ก.ค.66	15	20	22	ต.ค.66	10	20	22	ม.ค.67	15	20	22
ปี/เดือน	เบอร์ 1	ขายส่ง-ภาคเหนือ	ขายส่ง-ห้องเย็น																																																										
ม.ค.64	15	20	22																																																										
เม.ย.64	10	20	22																																																										
ก.ค.64	10	20	22																																																										
ต.ค.64	15	20	22																																																										
ม.ค.65	10	20	22																																																										
เม.ย.65	10	20	22																																																										
ก.ค.65	15	20	22																																																										
ต.ค.65	25	20	22																																																										
ม.ค.66	15	20	22																																																										
เม.ย.66	10	20	22																																																										
ก.ค.66	15	20	22																																																										
ต.ค.66	10	20	22																																																										
ม.ค.67	15	20	22																																																										
ราคา (บาท/กก.)	ปี/เดือน	ม.ค.	ก.พ.	มี.ค.	เม.ย.	พ.ค.	มิ.ย.	ก.ค.	ส.ค.	ก.ย.	ต.ค.	พ.ย.	ธ.ค.	เฉลี่ย																																															
เกษตรกรขายได้ * เบอร์ 1 (สดก.)	2564	13.00	8.25	6.75	-	-	-	-	-	-	-	-	-	8.66																																															
	2565	15.21	12.02	11.03	-	-	-	-	-	-	-	-	-	12.31																																															
	2566	18.79	10.68	12.79	14.97	-	-	-	-	-	-	-	-	13.20																																															
	2567	-	-	-	-	-	-	-	-	-	-	-	-	-																																															
เกษตรกรขายได้ * คละ (สดก.)	2564	-	-	6.47	-	-	-	-	-	-	-	-	-	6.47																																															
	2565	-	-	5.00	-	-	-	-	-	-	-	-	-	5.00																																															
	2566	16.00	16.00	10.00	-	-	-	-	-	-	-	-	-	13.69																																															
	2567	-	-	-	-	-	-	-	-	-	-	-	-	-																																															
ขายส่งตลาด กทม. เบอร์ 0-1 หอมภาคเหนือ	2564	-	21.00	21.00	21.00	21.00	21.00	21.00	-	-	-	-	-	21.00																																															
	2565	-	-	22.50	22.50	22.50	22.50	22.50	-	-	-	-	-	22.50																																															
	2566	22.50	22.50	22.50	22.50	22.50	22.50	22.50	-	-	-	-	-	22.50																																															
	2567	22.50	22.50	-	-	-	-	-	-	-	-	-	-	22.50																																															
ขายส่งตลาด กทม. เบอร์ 0-1 หอมห้องเย็น	2564	-	-	22.50	22.50	22.50	22.50	22.50	22.50	22.50	22.50	22.50	22.50	22.50																																															
	2565	22.50	22.50	22.50	22.50	22.50	22.50	22.50	22.50	22.50	26.94	32.50	32.50	24.54																																															
	2566	32.50	32.50	32.50	32.50	32.50	32.50	32.50	32.50	32.50	32.50	32.50	32.50	32.50																																															
	2567	32.50	32.50	-	-	-	-	-	-	-	-	-	-	32.50																																															

*สำนักงานเศรษฐกิจการเกษตรคาดการณ์

พ.ค.66 เปลี่ยนจากหอมฯ สั้นป่าตองเป็นหอมภาคเหนือ และหอมฝางเป็นหอมห้องเย็นตามฝ่ายสืบ

กองส่งเสริมการค้าสินค้าเกษตร 2 กรมการค้าภายใน

สุกร

ประจำสัปดาห์ที่ 2 ก.พ. 67 (วันที่ 12 - 16 ก.พ 67)

	2563	2564	2565	2566	2567	% Δ		
ผลผลิตไทย							<ul style="list-style-type: none"> • แนวทาง/มาตรการกำกับดูแล และแก้ไขปัญหา <ul style="list-style-type: none"> - แนวทาง/มาตรการ - คน : <ul style="list-style-type: none"> - (17-20 ม.ค.66) โครงการพาณิชย์ ลดราคา! ช่วยประชาชน LOT 23 เทศกาลตรุษจีน ปีกระจ่าย - (22 ต.ค.-20 ธ.ค.65 เพิ่มเดิมถึง 31 มี.ค. 66) โครงการ Mobile พาณิชย์ลดค่าครองชีพประชาชน คาราวานพาณิชย์...ลดราคา! ช่วยประชาชน สินค้าราคาประหยัด เนื้อหมู ไก่ ไข่ สินค้าอุปโภคบริโภค จำหน่ายเนื้อแดงราคา กก.ละ 150 บาท - (3 มี.ค. 66) ประชุมหารือการแก้ไขราคาสุกรร่วมกับพฉง.ทุกจังหวัด ในการกำกับดูแลราคาจำหน่ายปลีก เนื้อสุกรให้สอดคล้องกับราคาสุกรมีชีวิตหน้าฟาร์ม - (8 มี.ค. 66) ประชุมหารือสถานการณ์ราคาสุกร ร่วมกับ ปต. ส.หมู ห้าง broker มติให้ติดตามราคาขายปลีก ให้สอดคล้องกับราคาสุกรมีชีวิต และแต่งตั้งคณะทำงานเฉพาะกิจติดตามสถานการณ์ราคาและปริมาณสุกร - (3 ก.ค. 66) ประชุมหารือแนวทางแก้ไขปัญหาราคาสุกรร่วมกับ ส.หมู ทุกภาค - มาตรการกัญญา-กกร. (1 ก.ค. 65) <ul style="list-style-type: none"> • กำหนดให้ผู้ครอบครอง สุกรมีชีวิต 500 ตัวขึ้นไป สำหรับขายสุกร 5,000 กก. ขึ้นไป <ol style="list-style-type: none"> 1. ให้นำปริมาณการเลี้ยง/ซื้อ/จำหน่าย/ส่งออก/คงเหลือ ราคา สถานที่เก็บ/เลี้ยง ภายในวันที่ 10 มค 65 2. จัดทำบัญชีคุมแสดงปริมาณการเลี้ยง/ซื้อ/จำหน่าย/คงเหลือ ราคาซื้อ/จำหน่าย ชื่อ/ที่อยู่ชื่อ-ผู้ขาย เป็นรายวันไว้ ณ สถานประกอบการ โดยจัดทำให้แล้วเสร็จ ภายใน 3 วัน • กลไกคณะกรรมการนโยบายพัฒนาสุกรและผลิตภัณฑ์ <ul style="list-style-type: none"> โดยมี รมว.ช. เป็นประธาน ออ.คน. เป็นกรรมการ ปต. เป็นเลขานุการ - คณะอนุกรรมการวิเคราะห์การผลิตและการตลาดสุกร (22 ส.ค. 66) พิจารณาทบทวนประสิทธิภาพการผลิต - จากเดิม 19.63 ล้านตัว เป็น 22.12 ล้านตัว - ประชุมหารือเสถียรภาพราคาสุกร (30.08.66) ร่วมกับ ปต. ผู้ผลิตรายใหญ่ 20 ราย ร่วมพิจารณามาตรการจัดการปริมาณผลผลิตสุกรที่ออกสู่ตลาดมากกว่าความต้องการวันละ 6,000 ตัว โดยมีมาตรการ 3 แนวทาง - 1) ลดจำนวนลูกสุกร 2) ขยายช่องทาง/อำนวยความสะดวกในการส่งออก 3) ขอความร่วมมือปลดแม่พันธุ์สุกร (30.1.67) มติ pig board เห็นชอบหลักการโครงการรักษาเสถียรภาพราคาสุกร 	
- สุกรมีชีวิต (ล้านตัว)	22.05	19.28	15.840	20.46	21.48	4.99%		
- เนื้อสุกร (ล้านตัน)	1.65	1.45	1.19	1.69	1.77	4.73%		
จำนวนเกษตรกร (ราย)	177,908	189,152	149,575	150,343				
ใช้ในประเทศ (ล้านตัว)	19.19	17.96	15.68	17.39				
<small>(คำนวณตามประชุมหารือรักษาเสถียรภาพราคาสุกร 30.08.66)</small>								
ส่งออก								
- เนื้อสุกร (ตัน)	34,637	19,712	5,895	5,070		(ม.ค.-พ.ย.66)		
มูลค่า (ล้านบาท)	4,966	2,894	1,351	1,047				
- สุกรมีชีวิต (ตัว)	2,424,004	1,053,622	4,383	121,407		(ม.ค.-พ.ย.66)		
มูลค่า (ล้านบาท)	15,862	7,218	80	741				
ประเทศคู่ค้า	สุกรมีชีวิต (ปี 66) : พม่า (78%) ลาว (19%) กัมพูชา (3%)							
	เนื้อสุกร (ปี 65) : ญี่ปุ่น (42%) ฮองกง (41%) กัมพูชา (12%) พม่า (3%) ลาว (2%)							
นำเข้า								
- เนื้อสุกร (ตัน)	1,801	348	405	230		(ม.ค.-พ.ย.66)		
มูลค่า (ล้านบาท)	287	102	112	83				
มูลค่าผลผลิต (ล้านบาท)	167,300	139,107	157,921	138,522		(ม.ค.-พ.ย.66)		
แหล่งผลิตสำคัญ	1.ราชบุรี (16.36%) 2.สุพรรณบุรี (4.50%) 3.ชลบุรี (3.99%)							
	4.ลพบุรี (3.92%) 5.พัทลุง (3.84%)							
ที่มา	(1) ผลผลิตไทย/ใช้ในประเทศ : กรมปศุสัตว์ (2) นำเข้า - ส่งออก : กรมศุลกากร							
	(3) ต้นทุนการผลิต / แหล่งผลิตสำคัญ : สศก.							
	(4) มูลค่าผลผลิต : ปริมาณผลผลิต x ราคาเฉลี่ยรายปี							

สถานการณ์
- ปริมาณผลผลิตออกสู่ตลาดเพียงพอกับความต้องการบริโภค ภาวะการค้าและความต้องการบริโภคชะลอตัว ส่งผลให้ราคาสุกรมีชีวิตและราคาขายปลีกเนื้อแดง (ไม่ตัดแต่ง) ปรับลดลงจากสัปดาห์ก่อน กก.ละ 2 บาท และ 5 บาท ตามลำดับ
แนวโน้ม
- คาดว่า ปริมาณผลผลิตเพียงพอกับความต้องการบริโภคของตลาดในประเทศ ราคาสุกรมีชีวิตหน้าฟาร์มและราคาขายปลีกเนื้อสุกร มีแนวโน้มทรงตัว

ความเคลื่อนไหวของราคา

ราคาสุกร ณ ตลาด กทม. (บาท/กก.)	สัปดาห์นี้ (16 ก.พ. 67)	สัปดาห์ก่อน (9 ก.พ. 67)	เพิ่ม/ลด (บาท/กก)	%
- สุกรมีชีวิตหน้าฟาร์ม	67.50	69.50	-2.0	-2.9
- ส่งสุกรชำแหละ (ผ่าซีก)	86.50	88.50	-2.0	-2.3
- ขายปลีกเนื้อสุกร (ไม่ตัดแต่ง)	132.50	137.50	-5.0	-3.6
- ขายปลีกเนื้อสุกร (ตัดแต่ง)	147.50	152.50	-5.0	-3.3

ราคาสุกรมีชีวิตหน้าฟาร์มและราคาขายปลีกเนื้อสุกร (ไม่ตัดแต่ง) (บาท/กก.)

ราคา (บาท/กก.)	ปี	ม.ค.	ก.พ.	มี.ค.	เม.ย.	พ.ค.	มิ.ย.	ก.ค.	ส.ค.	ก.ย.	ต.ค.	พ.ย.	ธ.ค.	เฉลี่ย	
สุกรมีชีวิตหน้าฟาร์ม (คน.)	2563	74.86	70.45	71.50	67.60	71.28	74.45	79.82	79.50	79.50	78.10	75.08	73.50	74.64	
	2564	79.20	77.06	80.63	81.50	77.39	76.93	76.20	74.93	68.26	72.61	78.59	84.20	77.29	
	2565	107.30	92.50	87.11	94.74	100.82	101.50	101.50	103.05	103.50	102.66	102.97	98.50	99.68	
	2566	98.74	88.60	83.86	84.38	76.10	76.74	69.71	68.00	67.02	61.08	67.95	69.28	75.96	
	2567	69.95	67.50												
			<small>(16 ก.พ. 67)</small>												
ขายปลีกเนื้อแดง (ไม่ตัดแต่ง) ตลาด กทม. (คน.)	2563	146.14	142.50	137.50	135.12	137.50	142.02	151.45	147.50	147.50	144.00	136.45	134.25	141.83	
	2564	141.75	136.39	141.41	142.50	136.94	132.50	129.25	126.07	118.64	124.87	137.50	148.50	134.69	
	2565	195.50	164.87	159.24	171.32	185.39	187.50	187.50	191.36	192.27	185.56	190.66	180.39	182.63	
	2566	177.02	164.00	160.45	160.00	144.00	145.60	128.03	133.75	131.31	123.82	133.64	136.94	144.88	
	2567	137.50	132.50												
			<small>(16 ก.พ. 67)</small>												

ไก่เนื้อ

ประจำสัปดาห์ที่ 2 ของเดือนกุมภาพันธ์ (วันที่ 12 - 16 ก.พ. 67)

	2562	2563	2564	2565	2566	2567	% Δ		
ผลผลิต					(คาดการณ์)	(คาดการณ์)		แนวทาง/มาตรการกำกับดูแล และแก้ไขปัญหา	
- ไก่มีชีวิต (ล้านตัว)	1,713	1,758	1,754	1,928	1,988	2,008	1.00	แนวทาง/มาตรการ - คน :	
- เนื้อไก่ (ล้านตัน)	2.90	2.99	3.06	3.27	3.38	3.37	-0.30	- (31 พ.ค. และ 14 มิ.ย. 65) คน.ประชุมหารือกับสมาคมผู้ผลิตไก่เพื่อส่งออกไทยและผู้ประกอบการรายใหญ่ ขอตรึงราคาขึ้นส่วนไก่หน้าโรงเชือดให้สอดคล้องกับต้นทุนการผลิต รวมทั้งให้เร่งกำลังการผลิตให้เพียงพอต่อความต้องการไม่ให้ขาดแคลน	
จำนวนเกษตรกร (ราย)	32,631	31,344	31,723	31,117	31,117	N/A	N/A	- (5 ก.ค. 65) คน.ประชุมหารือกับสมาคมผู้ผลิตไก่เพื่อส่งออกไทยและผู้ประกอบการรายใหญ่ ขอตรึงราคาไก่เนื้อ ไม่ให้เกินราคาโครงสร้าง	
บริโภคในประเทศ (ล้านตัน)	2.00	2.10	2.15	2.26	2.20	2.22	N/A	มาตรการกฎหมาย - กกร :	
ส่งออก								- กำหนดให้ไก่ เนื้อไก่ เป็นสินค้าควบคุม (ประกาศ กกร. ณ. 1 ส.ว. 19 ม.ค. 66)	
- ปริมาณ (ตัน)	902,483	895,394	913,053	1,011,278	1,083,051			- กำหนดให้ผู้เลี้ยง (100,000 ตัว ขึ้นไป) และโรงชำแหละ (กำลังการผลิตวันละ 4,000 ตัว ขึ้นไป) แจ้งปริมาณผลิต-จำหน่าย ราคา สถานที่เลี้ยง/สถานที่เก็บ (ประกาศ กกร. ณ. 8 ส.ว. 24 ม.ค. 66)	
- มูลค่า (ล้านบาท)	105,029	103,892	102,542	141,968	140,770				
ประเทศคู่ค้า : ญี่ปุ่น (44%) อังกฤษ (17%) จีน(8%) สหภาพยุโรป (9%)									
ประเทศคู่แข่ง : บราซิล สหรัฐอเมริกา สหภาพยุโรป									
นำเข้า									
- ปริมาณ (ตัน)	698	1,030	187	87	1,130				
- มูลค่า (ล้านบาท)	30	36	12	14	165				
แหล่งผลิตสำคัญ	1.ลพบุรี (19.82%) 2.กาญจนบุรี (10.60%) 3.ชลบุรี (9.04%) 4.นครราชสีมา (7.75%) 5.ปราจีนบุรี (6.69%)								
ที่มา (1) ผลผลิตไทย/ใช้ในประเทศ : กรมปศุสัตว์ (2) นำเข้า-ส่งออก: กรมศุลกากร (3) ต้นทุนการผลิต / แหล่งผลิตสำคัญ : ปศ (4) มูลค่าผลผลิต : ปริมาณผลผลิต x ราคาเฉลี่ยรายปี									

สถานการณ์

- ปริมาณผลผลิตออกสู่ตลาดอย่างต่อเนื่องใกล้เคียงกับความต้องการบริโภค
- ราคาไก่มีชีวิตหน้าฟาร์ม ปรับเพิ่มขึ้นจากสัปดาห์ก่อนเล็กน้อย เฉลี่ยอยู่ที่ 39.50 บ./กก. ราคาจำหน่ายปลีกไก่สดทั้งตัว (รวมเครื่องใน) ทรงตัวเท่ากับสัปดาห์ก่อน เฉลี่ยอยู่ที่ 72.50 บ./กก. สำหรับราคาจำหน่ายปลีกชิ้นส่วนไก่ ทรงตัวเท่ากับสัปดาห์ก่อนเช่นกัน

แนวโน้ม

- คาดว่าแนวโน้มราคาไก่มีชีวิตหน้าฟาร์มและราคาจำหน่ายปลีกชิ้นส่วนไก่ อาจทรงตัวหรือปรับเพิ่มขึ้นเล็กน้อย



ราคา (บาท / กก.)	ปี	ม.ค.	ก.พ.	มี.ค.	เม.ย.	พ.ค.	มิ.ย.	ก.ค.	ส.ค.	ก.ย.	ต.ค.	พ.ย.	ธ.ค.	เฉลี่ย
ขายส่งไก่มีชีวิต	2563	35.14	34.50	34.00	32.21	30.67	33.50	33.50	33.50	33.10	32.25	31.55	32.50	33.04
หน้าฟาร์ม กทม.	2564	31.75	31.50	32.24	33.50	33.50	32.88	31.45	29.41	29.12	29.50	32.84	37.50	32.10
(คน.)	2565	37.88	38.32	39.00	40.88	41.00	42.86	46.41	46.50	46.50	45.22	42.66	41.11	42.36
	2566	41.00	39.80	36.59	37.88	43.70	45.17	42.00	37.88	36.57	35.65	37.41	39.25	39.41
	2567	38.75	39.50											39.13
ขายปลีกไก่สดทั้งตัว	2563	62.50	62.50	62.50	62.50	62.50	63.21	65.00	65.00	65.00	65.00	65.00	63.00	63.64
รวมเครื่องใน ตลาด กทม.	2564	62.50	62.50	62.50	62.50	62.50	62.50	62.50	62.50	62.50	62.50	62.50	62.50	62.50
(คน.)	2565	66.25	67.50	67.50	67.50	67.50	69.52	72.50	72.50	72.50	72.50	72.50	72.50	70.06
	2566	72.50	71.63	70.00	70.00	72.50	72.50	72.50	72.50	72.50	72.50	72.50	72.50	72.01
	2567	72.50	72.50											72.50
ขายปลีกเนื้อติดสะโพก	2563	65.23	62.50	62.50	62.50	62.50	62.50	62.50	62.50	62.50	62.50	60.92	59.50	62.35
ตลาด กทม.	2564	62.50	62.50	62.50	62.50	62.50	64.64	65.38	64.64	61.31	62.50	65.80	67.50	63.69
(คน.)	2565	71.75	72.63	75.00	76.47	77.50	84.17	91.56	87.27	85.00	85.00	85.00	81.97	81.11
	2566	79.76	75.50	75.00	80.31	87.50	87.50	86.32	84.63	81.90	80.00	82.50	82.50	81.95
	2567	82.50	82.50											82.50

ไข่ไก่

ประจำสัปดาห์ที่ 2 ของเดือนกุมภาพันธ์ (วันที่ 12 - 16 ก.พ. 67)

	2562	2563	2564	2565	2566	% Δ	มาตรการ
ผลผลิต						(f)	
- แม่ไก่ยืนกรง (ล้านตัว)	49.50	49.78	50.91	51.47	51.48	0.01	- ประสาน สพจ. ติดตามสถานการณ์ราคาและพฤติกรรมกรงจำหน่ายไข่ไก่ที่เข้าข่ายความผิดตามกฎหมาย เช่น จำหน่ายราคาสูง/ต่ำเกินสมควร และการกักตุนสินค้า
- ปริมาณไข่ไก่ (ล้านฟอง)	14,996	15,081	15,421	15,593	15,595	0.01	- กำกับดูแลการค้าปลีก ติดตามภาวะการค้าปลีกและราคาขายปลีกในตลาดสดให้สอดคล้องกับราคาผลผลิตหน้าฟาร์ม รวมทั้งตรวจสอบกำกับดูแลด้านเครื่องชั่งและการปิดป้ายแสดงราคา
จำนวนเกษตรกร (ราย)	132,996	135,588	145,237	151,325	148,367	-	- ขอความร่วมมือผู้ประกอบการรายใหญ่ตรงราคาจำหน่ายไข่ไก่โคลงหน้าฟาร์มให้เหมาะสม
ใช้ในประเทศ (ล้านฟอง)	14,725	14,860	15,160	15,301	15,154	-	- เชื่อมโยงจำหน่ายไข่ไก่ ผ่านจุดจำหน่ายธงฟ้า และรถ Mobile
ส่งออก						3%	- เชื่อมโยงจำหน่ายไข่ไก่ “พาณิชย์ช่วยเหลือการค้าเครื่องชั่ง จำหน่ายไข่ไก่ราคาประหยัด” (14 ก.ย.-27 ต.ค. 66)
- ปริมาณ (ล้านฟอง)	271	221	261	292	441	(ม.ค.-ธ.ค. 66)	- โครงการชดเชยดอกเบี้ยเพื่อเสริมสภาพคล่องให้แก่เกษตรกรผู้เลี้ยงไข่ไก่ ปี 2566
- มูลค่า (ล้านบาท)	705	656	801	1,162	1,955		- การดำเนินมาตรการลดไข่ไก่ในระบบ ของ ปต. ดังนี้
ประเทศคู่ค้า : อังกฤษ (35%) สิงคโปร์ (46%) อื่นๆ 19%							- ขอความร่วมมือผู้ประกอบการรายใหญ่ ผลักดันการส่งออกหรือปลดไข่ไวยืนกรงก่อนกำหนด รวมจำนวน 65 ล้านฟอง ระหว่างเดือน มี.ค. - เม.ย. 66
นำเข้า							- ขอความร่วมมือผู้ประกอบการไข่ไก่ (PS) ร่วมกันส่งออกหรือปลดไข่ไวยืนกรงก่อนกำหนด รวมจำนวน 78 ล้านฟอง ระหว่างเดือน ก.ย. - ธ.ค. 66
- ปริมาณ (ล้านฟอง)	-	-	-	-	-		- ขอความร่วมมือผู้เลี้ยงไข่ไก่ปลดไข่ไวยืนกรงตามอายุที่เหมาะสม จนถึงสิ้นเดือน ธ.ค. 66
- มูลค่า (ล้านบาท)	-	-	-	-	-		การดำเนินงานของ Egg Board 7 ธ.ค. 66
แหล่งผลผลิตสำคัญ	1.ฉะเชิงเทรา (14%) 2.นครนายก (10%) 3.ชลบุรี (11%) 4.นครปฐม (7%) 5.อยุธยา (6%) ที่มา (1) ผลผลิตไทย/ใช้ในประเทศ : กรมปศุสัตว์ (2) นำเข้า - ส่งออก : กรมศุลกากร (3) ต้นทุนการผลิต / แหล่งผลผลิตสำคัญ : สศก. (4) มูลค่าผลผลิต : ปริมาณผลผลิต x ราคาเฉลี่ยรายปี						
							- ใ้ความคืบหน้าการนำเข้าเลี้ยงปู่ย่าพันธุ์ไข่ไก่ (GP) และแม่พันธุ์ไข่ไก่ (PS) ปี 2566 ดังนี้
							1. แผนการเลี้ยง GP จำนวน 3,800 ตัว
							2. แผนการเลี้ยง PS จำนวน 440,000 ตัว
							กรมปศุสัตว์ เป็นผู้จัดสรรโควตาให้แก่ผู้ประกอบการไข่ไก่พันธุ์ 16 บริษัท (โควตาแต่ละบริษัทเท่าเดิมกับ ปี 65)

สถานการณ์
- ปริมาณผลผลิตออกสู่ตลาดอย่างต่อเนื่อง เพียงพอต่อความต้องการบริโภคของประชาชน โดย ปต.ประมาณการแม่ไก่ยืนกรง ม.ค. ≈ 52.24 ล้านตัว คิดเป็นไข่ไก่ ≈ 43.36 ล้านฟอง/วัน มากกว่าความต้องการปกติ ≈ 0.93 ล้านฟอง
บริโภคต่อวัน 42.43 ล้านฟอง (บริโภคภายในประเทศ 41.50 ล้านฟอง/วัน ส่งออก 0.93 ล้านฟอง)
- ราคาไข่ไก่โคลงหน้าฟาร์มทรงตัวเท่ากับสัปดาห์ก่อนอยู่ที่ ฟองละ 3.40 บาท
ราคาขายปลีกเบอร์ 3 ตลาดสดเขตกรุงเทพฯ เฉลี่ยฟองละ 3.90 บาท
ราคาขายปลีกเบอร์ 3 ทั่วประเทศ เฉลี่ยฟองละ 3.91 บาท
- ภาวะการค้าและความต้องการบริโภคทรงตัว
แนวโน้ม
- ราคาไข่ไก่มีแนวโน้มทรงตัวหรือปรับตัวลดลงเล็กน้อย เนื่องจากมีปริมาณผลผลิตออกสู่ตลาดอย่างต่อเนื่อง ในขณะที่ภาวะการค้าและความต้องการบริโภคทรงตัว

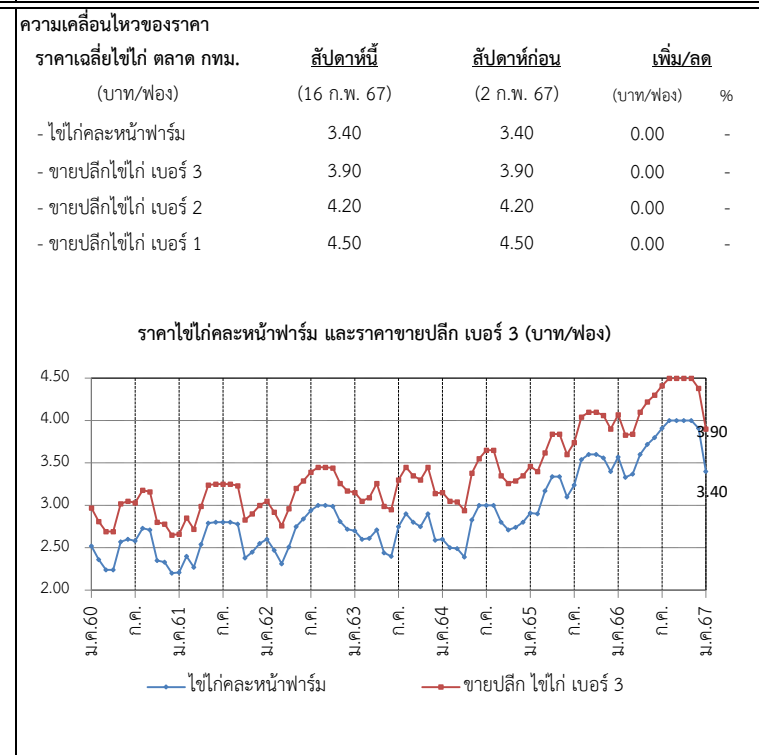

ราคา (บาท/ฟอง)	ปี	ม.ค.	ก.พ.	มี.ค.	เม.ย.	พ.ค.	มิ.ย.	ก.ค.	ส.ค.	ก.ย.	ต.ค.	พ.ย.	ธ.ค.	เฉลี่ย
ไข่ไก่โคลงหน้าฟาร์ม (คน.)	2561	2.21	2.40	2.27	2.54	2.79	2.80	2.80	2.80	2.78	2.38	2.45	2.55	2.56
	2562	2.60	2.47	2.31	2.51	2.75	2.84	2.94	3.00	3.00	2.99	2.81	2.72	2.75
	2563	2.70	2.60	2.61	2.71	2.44	2.40	2.75	2.90	2.80	2.75	2.90	2.59	2.68
	2564	2.60	2.50	2.49	2.39	2.83	3.00	3.00	3.00	2.95	2.71	2.74	2.80	2.75
	2565	2.91	2.90	3.17	3.34	3.34	3.13	3.24	3.54	3.60	3.60	3.56	3.40	3.31
	2566	3.57	3.33	3.37	3.60	3.72	3.80	3.91	4.00	4.00	4.00	4.00	3.91	3.77
	2567	3.55	3.40	(16 ก.พ. 67)										
ขายปลีกไข่ไก่ เบอร์ 3 ตลาด กทม. (คน.)	2561	2.66	2.85	2.72	2.99	3.24	3.25	3.25	3.25	3.23	2.83	2.90	3.00	3.01
	2562	3.05	2.92	2.76	2.96	3.20	3.29	3.39	3.15	3.45	3.44	3.26	3.15	3.17
	2563	3.15	3.05	3.09	3.26	2.99	2.95	3.30	3.45	3.35	3.30	3.45	3.14	3.21
	2564	3.14	3.05	3.04	2.94	3.38	3.55	3.55	3.65	3.51	3.26	3.29	3.35	3.31
	2565	3.46	3.40	3.62	3.84	3.84	3.63	3.74	4.04	4.10	4.10	4.06	3.90	3.81
	2566	4.07	3.83	3.87	4.10	4.22	4.30	4.41	4.50	4.50	4.50	4.50	4.38	4.27
	2567	4.05	3.90	(16 ก.พ. 67)										

กุ้งขาวแวนนาไม

ประจำสัปดาห์ที่ 2 ของเดือนกุมภาพันธ์ 2567 (วันที่ 12 - 16 ก.พ. 67)

	2562	2563	2564	2565	2566 (ม.ค.-พ.ย.66)	
ผลผลิต (ตัน)	317,839	288,765	254,824	239,343	256,822	ความเคลื่อนไหวของราคา
- กุ้งขาวแวนนาไม (ตัน)	304,033	245,644	241,695	225,065	226,700	ราคากุ้งขาว ณ ตลาดทะเลไทย
- กุ้งดำ (ตัน)	13,806	11,618	13,129	14,278	15,352	สัปดาห์นี้
การส่งออก (กุ้งแช่เย็นแช่แข็ง, กุ้งเป็น, กุ้งแปรรูป)						สัปดาห์ที่แล้ว
- ปริมาณ (ตัน)	175,195	149,485	153,171	147,451	131,410	เพิ่ม/ลด
แช่เย็นแช่แข็ง (ตัน)	-	-	77,865	66,195	55,634	(บาท/กก.)
แปรรูป (ตัน)	-	-	75,291	75,978	71,393	(16 ก.พ. 67)
มีชีวิต-ทำพันธุ์ (ตัน)	-	-	15	5,278	4,382	(9 ก.พ. 67)
- มูลค่า (ล้านบาท)	51,331	44,463	49,264	52,413	44,833	(บาท/กก.)
(%)						(%)
การนำเข้า (กุ้งแช่เย็นแช่แข็ง, กุ้งเป็น, กุ้งแปรรูป)						
- ปริมาณ (ตัน)	28,270	25,061	42,565	29,609	27,063	
- มูลค่า (ล้านบาท)	3,859	3,125	5,880	5,491	5,247	
แหล่งผลิตสำคัญ	1. สุราษฎร์ธานี (16 %) 2. ฉะเชิงเทรา (9 %) 3. ตรัง (8%)					
ประเทศคู่ค้า	1. ญี่ปุ่น (27 %) 2. สหรัฐอเมริกา (25 %) 3. จีน (16%)					
แหล่งนำเข้า	1. เอกวาดอร์ (27 %) 2. มาเลเซีย (19 %) 3. อาเจนติน่า (15%)					
ที่มา	(1) ผลผลิต : กรมประมง (2) ส่งออก - นำเข้า : กรมศุลกากร					

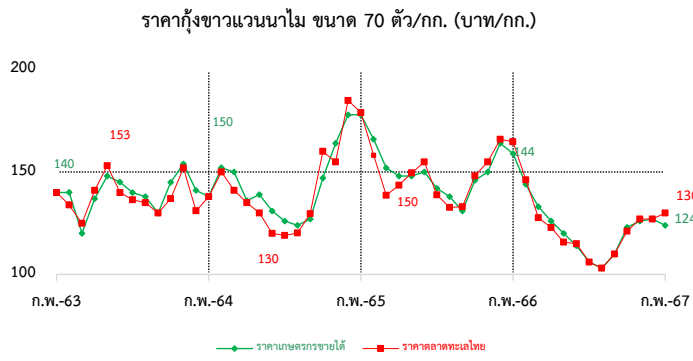

สถานการณ์

- ราคากุ้งขาวขนาด 70 80 และ 90 ตัว/กก. ปรับเพิ่มขึ้นจากสัปดาห์ก่อน กก.ละ 5 บ. ตามความต้องการบริโภค
- ปริมาณผลผลิตออกสู่ตลาดปกติ ขณะที่ความต้องการบริโภคในประเทศทรงตัว
- การส่งออกยังคงชะลอตัวเนื่องจากคำสั่งซื้อลดลงจากประเทศคู่ค้าสำคัญ

แนวโน้ม

- คาดว่าผลผลิตกุ้งในเดือนมีนาคม จะเข้าสู่ตลาดอย่างต่อเนื่อง
- การบริโภคภายในประเทศทรงตัว
- คาดว่าราคาจะปรับลดลงเล็กน้อยจากผลผลิตที่เริ่มเข้าสู่มากขึ้น

คณะกรรมการที่เกี่ยวข้อง

- คณะกรรมการบริหารจัดการห่วงโซ่อุปทานกุ้งทะเลและผลิตภัณฑ์ (Shrimp Board)
- คณะทำงานเฉพาะกิจพิจารณาแนวทางฟื้นฟูอุตสาหกรรมกุ้งไทย หลังวิกฤตโควิด เพื่อสร้างความเข้มแข็งให้เกษตรกร

มาตรการด้านตลาด : คน.

- คบท. อนุมัติ (16 มิ.ย. 66) เงินจ่ายขาดวงเงิน 154.50 ล้านบาท เพื่อใช้ในการดำเนินโครงการช่วยเหลือเกษตรกรผู้เลี้ยงกุ้ง ปี 2566 ดังนี้
- รัฐช่วยค่าชดเชยราคากุ้งให้เกษตรกรที่เข้าร่วมโครงการ ในอัตราโลกรัมละไม่เกิน ๒๐ บาท และค่าบริหารจัดการในส่วนของค่าใช้จ่ายดำเนินการด้านการตลาด แก่เกษตรกรผู้เลี้ยงกุ้งหรือผู้รวบรวมที่เข้าร่วมโครงการ ในอัตราโลกรัมละไม่เกิน 10 บาท

ความช่วยเหลือผ่านกลไกคณะกรรมการบริหารกองทุนรวมเพื่อช่วยเหลือเกษตรกร

- อนุมัติ (2 ม.ค. 62) เงินจ่ายขาดวงเงิน 314.80 ล้านบาท ให้กรมประมงดำเนินโครงการเพิ่มขีดความสามารถด้านการผลิตและการตลาดกุ้งทะเล เพื่อการบริโภคภายในประเทศ ปี 2561 (ปี 2561 - 2565) ดำเนินกิจกรรม 1. จัดหาอุปกรณ์เลี้ยงกุ้งคุณภาพ 2. เพิ่มประสิทธิภาพการผลิต 3. เพิ่มศักยภาพการบริหารจัดการตลาดบริโภคกุ้งทะเลในประเทศ
- อนุมัติ (20 พ.ค. 64) เงินจ่ายขาดวงเงิน 454.50 ล้านบาท ให้กรมประมงดำเนินโครงการลดต้นทุนการผลิตกุ้งทะเลเพื่อเพิ่มขีดความสามารถแข่งขันในอุตสาหกรรมกุ้งทะเล อย่างยั่งยืน ปี 2564 (ปี 2564 - 2570) ดำเนินกิจกรรม 1. ติดตั้งชุดระบบ Solar cell /ระบบควบคุมเครื่องเติมอากาศอัจฉริยะ 2. ปลูกสาสติก (PE)

ราคากุ้งขาว (บาท/กก.)	ปี	ม.ค.	ก.พ.	มี.ค.	เม.ย.	พ.ค.	มิ.ย.	ก.ค.	ส.ค.	ก.ย.	ต.ค.	พ.ย.	ธ.ค.	เฉลี่ย
ราคากุ้งขาว (70 ตัว/กก.)	2564	141.00	138.00	150.00	150.00	139.00	139.00	135.00	126.00	124.00	127.00	147.00	163.00	139.92
ที่เกษตรกรขายได้ : สศก.	2565	178.00	178.00	166.00	152.00	148.00	148.00	150.00	142.00	138.00	131.00	145.00	150.00	152.17
(เฉลี่ยทั้งประเทศ)	2566	164.00	159.00	144.00	133.00	126.00	120.00	114.00	106.00	103.00	110.00	123.00	126.00	127.33
	2567	127.00	124.00											125.50
			(16 ก.พ.67)											
ราคากุ้งขาว (70 ตัว/กก.)	2564	130.53	138.33	146.52	141.88	132.22	139.76	119.00	126.00	120.24	129.17	153.00	169.25	137.16
ขายส่ง ณ ตลาดทะเลไทย	2565	185.00	179.12	158.20	138.61	143.61	149.52	155.00	139.00	132.73	133.00	148.16	155.00	151.41
	2566	166.39	164.75	146.14	127.67	122.89	115.71	115.00	106.00	103.00	110.00	121.14	127.00	127.14
	2567	127.37	130.00											128.69
			(16 ก.พ.67)											

เกลือทะเล

ประจำสัปดาห์ที่ 2 ของเดือนกุมภาพันธ์ 2567 (วันที่ 12 - 16 ก.พ. 67)

<table style="width: 100%; border-collapse: collapse;"> <tr> <td style="width: 15%;"></td> <td style="width: 10%;"></td> <td style="width: 10%; text-align: center;">2563</td> <td style="width: 10%; text-align: center;">2564</td> <td style="width: 10%; text-align: center;">2565</td> <td style="width: 10%; text-align: center;">2566</td> <td style="width: 10%; text-align: center;">2567 (F)</td> </tr> <tr> <td>ผลผลิต</td> <td>(ตัน)</td> <td style="text-align: right;">570,205</td> <td style="text-align: right;">392,765</td> <td style="text-align: right;">376,668</td> <td style="text-align: right;">521,807</td> <td style="text-align: right;">521,807</td> </tr> <tr> <td>ใช้ในประเทศ</td> <td>(ตัน)</td> <td style="text-align: right;">578,580</td> <td style="text-align: right;">380,321</td> <td style="text-align: right;">261,084</td> <td style="text-align: right;">0</td> <td></td> </tr> <tr> <td colspan="7">ผลผลิตของแหล่งผลิตสำคัญ : จ.เพชรบุรี สมุทรสาครและสมุทรสงคราม</td> </tr> <tr> <td>การส่งออก</td> <td></td> <td></td> <td></td> <td></td> <td></td> <td></td> </tr> <tr> <td>- ปริมาณ</td> <td>(ตัน)</td> <td style="text-align: right;">167,521</td> <td style="text-align: right;">165,347</td> <td style="text-align: right;">278,637</td> <td style="text-align: right;">253,110</td> <td></td> </tr> <tr> <td>- มูลค่า</td> <td>(ล้านบาท)</td> <td style="text-align: right;">624.10</td> <td style="text-align: right;">633.96</td> <td style="text-align: right;">1,115.48</td> <td style="text-align: right;">935.28</td> <td></td> </tr> <tr> <td colspan="7">ประเทศที่ส่งออก : กัมพูชา (32%) เวียดนาม (26%) พม่า (11%) มาเลเซีย (9%) อื่น ๆ (22%)</td> </tr> <tr> <td>การนำเข้า (รวมเกลือทะเล เกลือบริโภค เกลืออื่น ๆ)</td> <td></td> <td></td> <td></td> <td></td> <td></td> <td></td> </tr> <tr> <td>- ปริมาณ</td> <td>(ตัน)</td> <td style="text-align: right;">175,896</td> <td style="text-align: right;">152,903</td> <td style="text-align: right;">163,053</td> <td style="text-align: right;">169,306</td> <td></td> </tr> <tr> <td>- มูลค่า</td> <td>(ล้านบาท)</td> <td style="text-align: right;">376.13</td> <td style="text-align: right;">352.89</td> <td style="text-align: right;">288.46</td> <td style="text-align: right;">292.56</td> <td></td> </tr> <tr> <td colspan="7">ประเทศที่นำเข้า : อินเดีย (90%) ไต้หวัน (4%) นิวซีแลนด์ (2%) อื่น ๆ (4%) (ม.ค.-พ.ย.66)</td> </tr> <tr> <td>มูลค่าผลผลิต</td> <td>(ล้านบาท)</td> <td style="text-align: right;">241.55</td> <td style="text-align: right;">268.56</td> <td style="text-align: right;">553.60</td> <td></td> <td></td> </tr> <tr> <td colspan="7">ที่มา (1) ผลผลิต : กรมส่งเสริมการเกษตร</td> </tr> <tr> <td colspan="7">(2) ส่งออก - นำเข้า : กรมศุลกากร</td> </tr> <tr> <td colspan="7">(3) มูลค่าผลผลิต : จำนวนจากปริมาณผลผลิต x ราคาเฉลี่ยรายปี</td> </tr> </table>			2563	2564	2565	2566	2567 (F)	ผลผลิต	(ตัน)	570,205	392,765	376,668	521,807	521,807	ใช้ในประเทศ	(ตัน)	578,580	380,321	261,084	0		ผลผลิตของแหล่งผลิตสำคัญ : จ.เพชรบุรี สมุทรสาครและสมุทรสงคราม							การส่งออก							- ปริมาณ	(ตัน)	167,521	165,347	278,637	253,110		- มูลค่า	(ล้านบาท)	624.10	633.96	1,115.48	935.28		ประเทศที่ส่งออก : กัมพูชา (32%) เวียดนาม (26%) พม่า (11%) มาเลเซีย (9%) อื่น ๆ (22%)							การนำเข้า (รวมเกลือทะเล เกลือบริโภค เกลืออื่น ๆ)							- ปริมาณ	(ตัน)	175,896	152,903	163,053	169,306		- มูลค่า	(ล้านบาท)	376.13	352.89	288.46	292.56		ประเทศที่นำเข้า : อินเดีย (90%) ไต้หวัน (4%) นิวซีแลนด์ (2%) อื่น ๆ (4%) (ม.ค.-พ.ย.66)							มูลค่าผลผลิต	(ล้านบาท)	241.55	268.56	553.60			ที่มา (1) ผลผลิต : กรมส่งเสริมการเกษตร							(2) ส่งออก - นำเข้า : กรมศุลกากร							(3) มูลค่าผลผลิต : จำนวนจากปริมาณผลผลิต x ราคาเฉลี่ยรายปี							<p>ความเคลื่อนไหวของราคา</p> <p>ราคาเกลือทะเล ณ แหล่งผลิต</p> <table style="width: 100%; border-collapse: collapse; margin-top: 10px;"> <thead> <tr> <th></th> <th style="text-align: center;">สัปดาห์ที่ 2</th> <th style="text-align: center;">สัปดาห์ที่ 1</th> <th colspan="2" style="text-align: center;">เพิ่ม/ลด</th> </tr> <tr> <th></th> <th style="text-align: center;">(16 ก.พ.67)</th> <th style="text-align: center;">(9 ก.พ.67)</th> <th style="text-align: center;">(บาท/ตัน)</th> <th style="text-align: center;">(%)</th> </tr> </thead> <tbody> <tr> <td>- เพชรบุรี</td> <td style="text-align: right;">750</td> <td style="text-align: right;">750</td> <td style="text-align: center;">-</td> <td style="text-align: center;">-</td> </tr> <tr> <td>- สมุทรสาคร</td> <td style="text-align: right;">1,188</td> <td style="text-align: right;">1,188</td> <td style="text-align: center;">-</td> <td style="text-align: center;">-</td> </tr> <tr> <td>- สมุทรสงคราม</td> <td style="text-align: right;">969</td> <td style="text-align: right;">969</td> <td style="text-align: center;">-</td> <td style="text-align: center;">-</td> </tr> <tr> <td></td> <td style="text-align: right;">969</td> <td style="text-align: right;">969</td> <td style="text-align: center;">-</td> <td style="text-align: center;">-</td> </tr> </tbody> </table> <div style="text-align: center; margin-top: 10px;"> <p>ราคาเกลือทะเลที่เกษตรกรขายได้ ณ แหล่งผลิต (บาท/ตัน)</p> </div>		สัปดาห์ที่ 2	สัปดาห์ที่ 1	เพิ่ม/ลด			(16 ก.พ.67)	(9 ก.พ.67)	(บาท/ตัน)	(%)	- เพชรบุรี	750	750	-	-	- สมุทรสาคร	1,188	1,188	-	-	- สมุทรสงคราม	969	969	-	-		969	969	-	-
		2563	2564	2565	2566	2567 (F)																																																																																																																																									
ผลผลิต	(ตัน)	570,205	392,765	376,668	521,807	521,807																																																																																																																																									
ใช้ในประเทศ	(ตัน)	578,580	380,321	261,084	0																																																																																																																																										
ผลผลิตของแหล่งผลิตสำคัญ : จ.เพชรบุรี สมุทรสาครและสมุทรสงคราม																																																																																																																																															
การส่งออก																																																																																																																																															
- ปริมาณ	(ตัน)	167,521	165,347	278,637	253,110																																																																																																																																										
- มูลค่า	(ล้านบาท)	624.10	633.96	1,115.48	935.28																																																																																																																																										
ประเทศที่ส่งออก : กัมพูชา (32%) เวียดนาม (26%) พม่า (11%) มาเลเซีย (9%) อื่น ๆ (22%)																																																																																																																																															
การนำเข้า (รวมเกลือทะเล เกลือบริโภค เกลืออื่น ๆ)																																																																																																																																															
- ปริมาณ	(ตัน)	175,896	152,903	163,053	169,306																																																																																																																																										
- มูลค่า	(ล้านบาท)	376.13	352.89	288.46	292.56																																																																																																																																										
ประเทศที่นำเข้า : อินเดีย (90%) ไต้หวัน (4%) นิวซีแลนด์ (2%) อื่น ๆ (4%) (ม.ค.-พ.ย.66)																																																																																																																																															
มูลค่าผลผลิต	(ล้านบาท)	241.55	268.56	553.60																																																																																																																																											
ที่มา (1) ผลผลิต : กรมส่งเสริมการเกษตร																																																																																																																																															
(2) ส่งออก - นำเข้า : กรมศุลกากร																																																																																																																																															
(3) มูลค่าผลผลิต : จำนวนจากปริมาณผลผลิต x ราคาเฉลี่ยรายปี																																																																																																																																															
	สัปดาห์ที่ 2	สัปดาห์ที่ 1	เพิ่ม/ลด																																																																																																																																												
	(16 ก.พ.67)	(9 ก.พ.67)	(บาท/ตัน)	(%)																																																																																																																																											
- เพชรบุรี	750	750	-	-																																																																																																																																											
- สมุทรสาคร	1,188	1,188	-	-																																																																																																																																											
- สมุทรสงคราม	969	969	-	-																																																																																																																																											
	969	969	-	-																																																																																																																																											

<p>สถานการณ์</p> <ul style="list-style-type: none"> - ผลผลิตฤดูกาลใหม่เริ่มทยอยออกสู่ตลาดอย่างต่อเนื่อง ขณะที่ความต้องการชะลอตัว - ราคาเฉลี่ยเกลือทะเล จังหวัดสมุทรสาคร และสมุทรสงคราม ปรับลดลง ต้นละ 31 บาท และ 94 บาท หรือปรับลดลง 2.54 และ 8.84 ตามลำดับ <p>แนวโน้ม</p> <ul style="list-style-type: none"> - ราคามีแนวโน้มทรงตัวหรือปรับลดลง เนื่องจากเริ่มเข้าสู่ฤดูกาลผลิต รอบใหม่ ผลผลิตเริ่มทยอยออกสู่ตลาด 	<p>มาตรการภาครัฐ</p> <ul style="list-style-type: none"> - ปี 2564 มติ คณะกรรมการบริหารกองทุนรวมเพื่อช่วยเหลือเกษตรกร (6 ก.ย. 64) เห็นชอบกรอบวงเงินจากกองทุนรวมเพื่อช่วยเหลือเกษตรกร จำนวน 12.57 ล้านบาท ตามที่กรมส่งเสริมการเกษตรขอรับการสนับสนุน เพื่อดำเนินโครงการแก้ไขปัญหาเกลือทะเลปี 2564 โดยการสนับสนุนเงินจ่ายขาดเพื่อชดเชยส่วนต่างราคา ในอัตราไม่เกิน ต้นละ 250 บาท ให้เกษตรกรที่เข้าร่วมโครงการ ที่มีปริมาณเกลือค้างสต็อกปีการผลิต 2562/63 จำนวน 145 ครัวเรือน และคำดำเนินการของหน่วยงานราชการตามที่จ่ายจริง ไม่เกินร้อยละ 3 ของวงเงินดำเนินการ ระยะเวลาโครงการ ก.ย. 64 - ม.ค. 65 ผล มีเกษตรกรเข้าร่วมโครงการทั้งสิ้น 111 ราย ปริมาณเกลือที่เข้าร่วมโครงการจำนวน 39,841.17 ตัน จำนวนเงินที่ชดเชยจำนวน 9,960,291.75 บาท มีค่าใช้จ่ายในการดำเนินงาน จำนวน 116,416 รวมเป็นเงินทั้งสิ้น 10,076,707.75 บาท
--	--

ราคาเกลือทะเล ที่เกษตรกรขายได้เฉลี่ย 3 จังหวัด (บาท/ตัน)													
ปี	ม.ค.	ก.พ.	มี.ค.	เม.ย.	พ.ค.	มิ.ย.	ก.ค.	ส.ค.	ก.ย.	ต.ค.	พ.ย.	ธ.ค.	เฉลี่ย
2562	2,354	2,220	1,931	927	821	1,147	1,309	1,266	1,260	1,219	1,068	974	1,375
2563	833	719	672	629	519	490	505	515	516	568	615	615	600
2564	615	531	523	518	526	536	585	706	698	690	693	713	611
2565	708	828	1,133	1,302	1,320	1,521	1,667	1,721	1,802	1,880	1,906	1,883	1,473
2566	1,883	1,768	1,652	1,354	1,128	933	931	1,038	964	1,013	1,073	1,094	1,236
2567	1,035	969											1,002

(16 ก.พ.67)