



เดือนมิถุนายน และแนวโน้มเดือนกรกฎาคม 2557



กองส่งเสริมการค้าสินค้าเกษตร 1

มิถุนายน 2557

สารบัญ

	หน้า
สถานการณ์สินค้าเกษตร	
ภาพรวม	1
สถานการณ์รายกลุ่มสินค้า	2
การช่วยเหลือด้านการตลาดสินค้าเกษตรของ คชก.	8
ข้อมูลรายสินค้า	
กลุ่มสินค้าผลิตเพื่อส่งออก	
1. ข้าว	12
2. มันสำปะหลัง	25
3. ยางพารา	29
4. ไข่เนื้อ	34
5. กุ้งขาวแวนนาไม	36
6. สับปะรด	38
กลุ่มสินค้าผลิตเพื่อบริโภคภายในประเทศ	
7. ข้าวโพดเลี้ยงสัตว์	41
8. กาแฟ	48
9. ปาล์มน้ำมัน	54
10. มะพร้าว	59
11. เงาะ	67
12. มังคุด	69
13.ทุเรียน	71
14. ลองกอง	73
15. ลิ้นจี่	75
13. หอมแดง	77
14. หอมหัวใหญ่	84
15. กระเทียม	88
16. สุกกร	93
17. ไข่ไก่	95
18. เกล็ดทะเล	97

	หน้า
กลุ่มสินค้าที่ต้องนำเข้า	
19. ถั่วเหลือง	99
20. กากถั่วเหลือง	103
21. ปลาป่น	107
อัตราแลกเปลี่ยนเงินดอลลาร์สหรัฐ	111

สรุปสถานการณ์สินค้าเกษตรเดือนมิถุนายน และแนวโน้มเดือนกรกฎาคม ๒๕๕๗

๑. ภาพรวมสถานการณ์ปัจจุบัน

ข้าวรอบ ๒ ปี ๕๖/๕๗ (ข้าวนาปรัง ปี ๒๕๕๗) ผลผลิตออกสู่ตลาดลดลง แม้ว่าคณะรักษาความสงบแห่งชาติ (คสช.) จะให้ชะลอการระบายข้าวในสต็อกของรัฐลงแล้ว แต่ผลจากการระบายข้าวจำนวนมากในช่วงที่ผ่านมา ยังคงมีผลทำให้ราคาข้าวเปลือกที่เกษตรกรขายได้เคลื่อนไหวอยู่ในเกณฑ์ต่ำ

ยางพารา ผลผลิตออกสู่ตลาดมากขึ้น ขณะที่ภาวะการค้าชะลอตัวต่อเนื่อง ราคายังเคลื่อนไหวอยู่ในเกณฑ์ต่ำ

มันสำปะหลัง เป็นช่วงปลายฤดู มีผลผลิตออกสู่ตลาดประปราย ราคาเคลื่อนไหวไม่มากนัก

ข้าวโพดเลี้ยงสัตว์ เป็นช่วงปลายฤดูการผลิตปี ๒๕๕๖/๕๗ ต่อต้นฤดูปี ๒๕๕๗/๕๘ มีผลผลิตฤดูเก่าออกสู่ตลาดบ้างปริมาณไม่มากนัก ขณะที่ผลผลิตฤดูใหม่ใกล้เก็บเกี่ยวได้แล้ว ราคาเคลื่อนไหวไม่มากนัก

ปาล์มน้ำมัน แม้ว่าจะอยู่ในช่วงผลผลิตออกสู่ตลาดมาก แต่ปริมาณไม่มากเท่าที่คาดการณ์ไว้ ราคาเคลื่อนไหวอยู่ในเกณฑ์ดี

ถั่วเหลือง อยู่ในช่วงเพาะปลูกถั่วฤดูฝนปีการผลิต ๒๕๕๗/๕๘ คาดว่าจะเก็บเกี่ยวผลผลิตออกสู่ตลาดได้ตั้งแต่เดือนสิงหาคม เป็นต้นไป

มะพร้าว ผลผลิตออกสู่ตลาดมากขึ้น ราคาอ่อนตัวลงแต่ยังเคลื่อนไหวอยู่ในเกณฑ์สูง

ปลาป่น วัตถุดิบมีน้อย ราคาเคลื่อนไหวในระดับปกติ

สุกร ผลผลิตโดยรวมยังมีปริมาณเพียงพอกับความต้องการ ในขณะที่ภาวะการค้าชะลอตัวจากราคาที่อยู่ในเกณฑ์สูง ราคาจะเคลื่อนไหวไม่มากนัก

ไข่ไก่และไข่เนื้อ ผลผลิตมีเพียงพอกับความต้องการบริโภค ภาวะการค้าคล่องตัวปกติ ราคาไข่ไก่จะอ่อนตัวลงระดับหนึ่ง

กุ้งขาวแวนนาไม ภาวะการค้ามีแนวโน้มคล่องตัวขึ้น เนื่องจากเข้าสู่ช่วงรับคำสั่งซื้อเพื่อส่งออก ราคามีแนวโน้มปรับตัวสูงขึ้น

สับปะรด ผลผลิตยังออกสู่ตลาดมาก ราคามีแนวโน้มอ่อนตัวลงแต่ยังอยู่ในเกณฑ์สูง

ผลไม้ภาคตะวันออก (เงาะ ทุเรียน มังคุด) อยู่ในช่วงผลไม้ออกสู่ตลาดมากพร้อมกันหลายชนิด ราคามีแนวโน้มอ่อนตัวลง

ลิ้นจี่ ผลผลิตออกสู่ตลาดน้อยลง ราคามีแนวโน้มปรับตัวสูงขึ้น คาดว่าผลผลิตจะออกสู่ตลาดหมดปลายเดือนนี้

มะนาว ผลผลิตออกสู่ตลาดออกมากขึ้นเมื่อเทียบกับช่วงที่ผ่านมา ราคาอ่อนตัวลง

หอมแดง ผลผลิตออกสู่ตลาดน้อยลง ภาวะการค้าไม่คล่องตัว ราคาเคลื่อนไหวอยู่ในเกณฑ์ต่ำ

กระเทียม ผลผลิตส่วนใหญ่อยู่ในมือผู้ค้า ราคามีแนวโน้มเคลื่อนไหวอยู่ในเกณฑ์ต่ำเนื่องจากถูกแข่งขันจากกระเทียมนำเข้า

เกลือทะเล ผลผลิตออกสู่ตลาดลดลงประกอบกับเกษตรกรส่วนใหญ่จะเก็บผลผลิตไว้รอจำหน่ายในช่วงฤดูฝน ราคามีแนวโน้มปรับตัวสูงขึ้น

๒. สถานการณ์การผลิตสินค้าเกษตรของโลก

กระทรวงเกษตรของสหรัฐฯ (USDA) คาดการณ์แนวโน้มสถานการณ์การผลิตสินค้าเกษตรสำคัญของโลกในฤดูการผลิต ปี ๒๕๕๗/๕๘ ณ เดือนมิถุนายน ๒๕๕๗ ไว้ ดังนี้

๒.๑ **พืชน้ำมัน** คาดว่าในฤดูกาลผลิต ปี ๒๕๕๗/๕๘ จะมีผลผลิตรวม (ไม่รวมน้ำมันปาล์ม) ประมาณ ๕๑๖.๐๒ ล้านตัน มากกว่าปี ๒๕๕๖/๕๗ (๕๐๓.๓๙ ล้านตัน) ประมาณ ๑๒.๖๓ ล้านตัน (+๒.๕๑%) สำหรับ พืชน้ำมันที่คาดว่าจะมีผลผลิตเพิ่มขึ้น ได้แก่ ถั่วเหลือง ผลผลิต ๒๙๙.๙๙ ล้านตัน เพิ่มขึ้น ๑๖.๒๑ ล้านตัน (+๕.๗๑%) เมล็ดในปาล์ม ผลผลิต ๑๖.๓๓ ล้านตัน เพิ่มขึ้น ๐.๘๘ ล้านตัน (+๕.๗๐%) ถั่วลิสง ผลผลิต ๔๐.๘๖ ล้านตัน เพิ่มขึ้น ๐.๙๗ ล้านตัน (+๒.๔๔%) พืชน้ำมันที่คาดว่าจะผลผลิตจะลดลง ได้แก่ เรปซีด ผลผลิต ๖๙.๑๑ ล้านตัน ลดลง ๑.๙๐ ล้านตัน (-๒.๖๘%) เมล็ดฝ้าย ผลผลิต ๔๓.๔๔ ล้านตัน ลดลง ๑.๓๗ ล้านตัน (-๓.๐๕%) เมล็ดทานตะวัน ผลผลิต ๔๐.๗๕ ล้านตัน ลดลง ๒.๑๑ ล้านตัน (-๔.๙๑%) เนื้อมะพร้าวแห้ง ผลผลิต ๕.๕๓ ล้านตัน ลดลง ๐.๐๕ ล้านตัน (-๐.๙๐%)

สำหรับ น้ำมันปาล์ม คาดว่าจะมีผลผลิตประมาณ ๖๒.๓๕ ล้านตัน เพิ่มขึ้นจากปีที่ผ่านมา ๓.๕๖ ล้านตัน (+๖.๐๖%)

๒.๒ **ธัญพืช** ในปี ๒๕๕๗/๕๘ คาดว่าจะมีผลผลิตธัญพืชประมาณ ๑,๙๖๐.๓๒ ล้านตัน น้อยกว่าปีที่ผ่านมา (๑,๙๘๖.๕๓ ล้านตัน) ประมาณ ๒๖.๒๑ ล้านตัน (-๑.๓๔%) โดยสถานการณ์รายพืชสรุปได้ ดังนี้

๒.๒.๑ **ข้าวสาลี** มีผลผลิตประมาณ ๗๐๑.๖๒ ล้านตัน น้อยกว่าปี ๒๕๕๖/๕๗ (๗๑๓.๙๗ ล้านตัน) ๑๒.๓๕ ล้านตัน (-๑.๗๓%) ประเทศที่คาดว่าจะมีผลผลิตลดลงมาก ได้แก่ แคนาดา ลดลง ๙.๐๐ ล้านตัน (๒๔.๐%) สหรัฐอเมริกา ลดลง ๕.๑๑ ล้านตัน (-๘.๘๒%) ตุรกี ลดลง ๓.๐๐ ล้านตัน (-๑๖.๖๗%) ยูเครน ลดลง ๒.๒๘ ล้านตัน (-๑๐.๒๓%) ขณะที่การบริโภคคาดว่าจะมีประมาณ ๖๙๙.๐๖ ล้านตัน น้อยกว่าปีที่ผ่านมา ๔.๑๔ ล้านตัน (-๐.๕๙%)

๒.๒.๒ **ธัญพืชเมล็ดหยาบ** คาดว่าจะมีผลผลิตประมาณ ๑,๒๕๘.๗๐ ล้านตัน น้อยกว่าปีที่ผ่านมา (๑,๒๗๒.๕๖ ล้านตัน) ประมาณ ๑๑.๘๖ ล้านตัน (๑.๐๙%) โดยธัญพืชที่มีผลผลิตเพิ่มขึ้น ได้แก่ ข้าวฟ่าง ผลผลิต ๖๒.๘๑ ล้านตัน เพิ่มขึ้น ๒.๙๓ ล้านตัน (+๔.๙๐%) ส่วนธัญพืชที่มีผลผลิตลดลง ได้แก่ ข้าวโพดเลี้ยงสัตว์ ผลผลิต ๙๘๑.๑๒ ล้านตัน ลดลง ๐.๗๗ ล้านตัน (+๐.๐๘%) ข้าวบาเลย์ ผลผลิต ๑๓๑.๐๑ ล้านตัน ลดลง ๑๔.๑๒ ล้านตัน (-๙.๗๓%) ข้าวโอ๊ต ผลผลิต ๒๒.๕๕ ล้านตัน ลดลง ๑.๐๒ ล้านตัน (-๔.๓๔%) ข้าวไรน์ ผลผลิต ๑๔.๙๒ ล้านตัน ลดลง ๑.๗๕ ล้านตัน (-๑๐.๔๙%)

๒.๓ **ข้าวสาลี** USDA คาดว่าผลผลิต ปี ๒๕๕๗/๕๘ มีประมาณ ๔๘๐.๗๒ ล้านตัน มากกว่าปีที่ผ่านมา (๔๗๗.๔๗ ล้านตัน) ประมาณ ๓.๒๕ ล้านตัน (+๐.๖๘%) ขณะที่ความต้องการบริโภคข้าวของโลกมีประมาณ ๔๘๒.๑๘ ล้านตัน เพิ่มขึ้นจากปีที่ผ่านมา (๔๗๕.๕๕ ล้านตัน) ประมาณ ๖.๖๓ ล้านตัน (+๑.๔๐%) ส่วนสต็อกปลายปี ๒๕๕๗/๕๘ คาดว่าจะอยู่ในระดับ ๑๑๐.๖๗ ล้านตัน ต่ำกว่าปีที่ผ่านมา (๑๑๒.๑๓ ล้านตัน) ร้อยละ ๑.๓๑ ส่วนการค้าข้าวในตลาดโลกในปี ๒๕๕๗/๕๘ USDA คาดว่าจะมีประมาณ ๔๑.๒๙ ล้านตัน มากกว่าปีที่ผ่านมา (๔๐.๖๙ ล้านตัน) ประมาณ ๐.๖๐ ล้านตัน (+๑.๔๘%) สำหรับปริมาณการส่งออก USDA คาดว่าประเทศไทย จะส่งออกได้ใกล้เคียงปี ๒๕๕๓/๕๔ ที่ระดับ ๑๐.๐๐ ล้านตันเศษ ส่วนอินเดียจะส่งออกได้ ๙.๐๐ ล้านตัน เวียดนาม ๖.๗๐ ล้านตัน ปากีสถาน ๓.๙๐ ล้านตัน เมียนมาร์ ๑.๓๐ ล้านตัน และกัมพูชา ๑.๒๐ ล้านตัน ตามลำดับ

๓. แนวโน้มสถานการณ์เดือนกรกฎาคม ๒๕๕๗

ข้าวรอบ ๒ ปี ๕๖/๕๗ (ข้าวนาปรัง ปี ๒๕๕๗) ผลผลิตออกสู่ตลาดน้อยลง ขณะที่ คสช. ให้ชะลอการระบายข้าวในสต็อกของภาครัฐ และพิจารณาแนวทางการช่วยเหลือเกษตรกรในด้านอื่นๆ ราคามีแนวโน้มปรับตัวสูงขึ้นจากช่วงที่ผ่านมา

ยางพารา ผลผลิตออกสู่ตลาดมากขึ้น ขณะที่ตลาดยังชะลอตัวต่อเนื่อง แนวโน้มราคายังอยู่ในเกณฑ์ต่ำ

มันสำปะหลัง เป็นช่วงปลายฤดู ผลผลิตออกสู่ตลาดน้อย แนวโน้มราคาเคลื่อนไหวไม่มากนัก

ข้าวโพดเลี้ยงสัตว์ คาดว่าเกษตรกรในบางพื้นที่จะเริ่มเก็บเกี่ยวข้าวโพดฯ ฤดูใหม่ออกสู่ตลาดได้บ้างแล้ว ราคามีแนวโน้มอ่อนตัวลงตามปริมาณและคุณภาพผลผลิตที่จะออกสู่ตลาดในระยะต่อไป

ปาล์มน้ำมัน ผลผลิตยังออกสู่ตลาดมากแต่ปริมาณไม่มากเท่าที่คาดการณ์ไว้ ขณะที่ความต้องการยังมีอย่างต่อเนื่อง คาดว่าราคาอาจจะปรับตัวสูงขึ้นเล็กน้อย

ถั่วเหลือง อยู่ในช่วงเพาะปลูกถั่วเหลืองฤดูฝน คาดว่าเกษตรกรจะเก็บเกี่ยวผลผลิตออกสู่ตลาดได้ตั้งแต่เดือนสิงหาคม เป็นต้นไป

มะพร้าว แม้ว่าผลผลิตจะออกสู่ตลาดได้มากขึ้นแต่ยังไม่เพียงพอกับความต้องการ ราคาค่อนข้างอ่อนตัวลงแต่ยังคงเคลื่อนไหวอยู่ในเกณฑ์สูง

ปลาป่น อยู่ในช่วงมรสุมวัตถุดิบมีไม่มากนัก แนวโน้มราคาเคลื่อนไหวอยู่ในระดับปกติ

สุกร ผลผลิตจะออกสู่ตลาดได้มากขึ้นจากช่วงที่ผ่านมา ขณะที่ภาวะการค้ายังมีแนวโน้มชะลอตัว ราคายังคงเคลื่อนไหวอยู่ในเกณฑ์สูง

ไข่ไก่และไข่เนื้อ ผลผลิตมีเพียงพอกับความต้องการบริโภค ภาวะการค้ำคล่องตัว คาดว่าราคาจะปรับตัวสูงขึ้นระดับหนึ่ง

กุ้งขาวแวนนาไม ผลผลิตจะออกสู่ตลาดได้มากขึ้น ขณะที่การส่งออกในช่วงครึ่งปีหลังคาดว่าจะส่งออกได้มากขึ้น ราคามีแนวโน้มปรับตัวสูงขึ้น

สับปะรด ผลผลิตออกสู่ตลาดน้อยลง แนวโน้มราคายังคงเคลื่อนไหวอยู่ในเกณฑ์ดี

ผลไม้ภาคตะวันออก (เงาะ ทุเรียน มังคุด) ผลผลิตออกสู่ตลาดในปริมาณน้อยลง ในขณะที่ผลผลิตของภาคใต้บางส่วนจะเริ่มทยอยออกสู่ตลาด คาดว่าราคาจะเคลื่อนไหวไม่มากนัก

ลำไย ผลผลิตตามฤดูกาลจากแหล่งผลิตภาคเหนือเริ่มทยอยออกสู่ตลาด ราคามีแนวโน้มอ่อนตัวลง

มะนาว ผลผลิตออกสู่ตลาดมากขึ้น ราคาค่อนข้างอ่อนตัวลง

หอมแดง ผลผลิตออกสู่ตลาดน้อยลงตามฤดูกาล แนวโน้มราคาปรับตัวสูงขึ้น

เกลือทะเล ผลผลิตมีเพียงพอกับความต้องการ แนวโน้มราคาจะปรับตัวสูงขึ้น

แนวโน้มสถานการณ์รายกลุ่มสินค้า

๓.๑ กลุ่มสินค้าที่ผลิตเพื่อส่งออก สถานการณ์สินค้าเกษตรที่สำคัญ ได้แก่

(๑) **ข้าวรอบ ๒ ปีการผลิต ๒๕๕๖/๕๗** (ข้าวนาปรัง ปี ๒๕๕๗) กระทรวงเกษตรฯ คาดว่า จะมีผลผลิตประมาณ ๑๐.๒๒๕ ล้านตัน น้อยกว่าปีที่ผ่านมา (๑๐.๗๖๖ ล้านตัน) ร้อยละ ๕.๐๓ ปัจจุบันเกษตรกรเก็บเกี่ยวผลผลิตออกสู่ตลาดอย่างต่อเนื่องแต่ในปริมาณที่ลดลง โดยในช่วงเดือนกรกฎาคม - กันยายน จะมีผลผลิตออกสู่ตลาดประมาณ ๐.๘๐๐ , ๐.๔๔๐ และ ๐.๐๗๐ ล้านตัน ตามลำดับ ประกอบกับการที่คณะรักษาความสงบแห่งชาติ (คสช.) ได้ชะลอการระบายข้าวในสต็อกของภาครัฐออกสู่ตลาดหลังจากที่รัฐบาลชุดก่อนได้ดำเนินการมาอย่างต่อเนื่องจนราคาในตลาดทั่วไปอ่อนตัวลง เพื่อให้มีการตรวจสอบและพิจารณาแนวทางการช่วยเหลือเกษตรกรในด้านอื่นๆ จะช่วยให้ระดับราคาข้าวในตลาดปรับตัวสูงขึ้น สำหรับการเพาะปลูก **ข้าวรอบ ๑ ปี ๒๕๕๗/๕๘** (ข้าวนาปี ปี ๒๕๕๗/๕๘) กระทรวงเกษตรฯ คาดว่า จะมีผลผลิตประมาณ ๒๘.๕๘๒ ล้านตัน เพิ่มจากปีที่ผ่านมา ประมาณ ๐.๕๖๐ ล้านตัน (+๒.๐๐%) โดยจะเริ่มเก็บเกี่ยวได้ตั้งแต่เดือนสิงหาคม เป็นต้นไป ทั้งนี้ ผลผลิตจะออกมากในช่วงเดือนพฤศจิกายน - ธันวาคม ๒๕๕๗

ภาวะการค้า ราคาซื้อขายข้าวเปลือกในตลาดสำคัญ (ณ ๒๐ มิ.ย. ๕๗) เป็นดังนี้ **ข้าวนาปรัง** ข้าวเปลือกเจ้า ๕% ตันละ ๖,๖๐๐ - ๗,๘๐๐ บาท ข้าวเปลือกปทุมธานี ตันละ ๗,๘๐๐ - ๘,๙๐๐ บาท สำหรับ **ข้าวนาปี** ข้าวเปลือกหอมมะลิ ตันละ ๑๓,๒๕๐ - ๑๔,๗๐๐ บาท ข้าวเปลือกเหนียว ตันละ

๑๒,๘๕๐ - ๑๔,๐๐๐ บาท ส่วนการค้าข้าวสาร ราคาซื้อขาย เป็นดังนี้ ข้าวขาว ๑๐๐% ชั้น ๒ กระสอบละ ๑,๒๔๐ - ๑,๒๕๐ บาท ข้าวหอมมะลิ ๑๐๐% ชั้น ๒ กระสอบละ ๒,๙๓๐ - ๒,๙๔๐ บาท ข้าวเหนียว ๑๐% เมล็ดยาว กระสอบละ ๒,๑๐๐ - ๒,๑๑๐ บาท และข้าวหนึ่ง ๑๐๐% กระสอบละ ๑,๒๙๐ - ๑,๓๐๐ บาท สำหรับราคาส่งออกข้าวไทย (สมาคมผู้ส่งออกข้าวไทย ณ ๑๘ มิ.ย.๕๗) ราคาข้าวหอมมะลิ ชั้น ๑ ใหม่ (f.o.b.) ต้นละ ๑,๐๔๗ เหรียญ สหรัฐ. ข้าวขาว ๑๐๐% ชั้น ๒ (f.o.b.) ต้นละ ๔๒๐ เหรียญ สหรัฐ. และข้าวหนึ่ง ๑๐๐% (f.o.b.) ต้นละ ๔๒๙ เหรียญ สหรัฐ. ส่วนข้าวสหรัฐ (เมล็ดยาว #๔/๕) ต้นละ ๖๐๐ เหรียญ สหรัฐ. ข้าวขาว ๕% ไทย ต้นละ ๓๙๘ เหรียญ สหรัฐ. เวียดนาม ต้นละ ๔๐๕ เหรียญ สหรัฐ. อินเดีย ต้นละ ๔๓๕ เหรียญ สหรัฐ. ปากีสถาน ต้นละ ๔๔๐ เหรียญ สหรัฐ. ข้าวหนึ่งของอินเดีย ต้นละ ๔๐๕ เหรียญ สหรัฐ. และปากีสถาน ต้นละ ๔๔๐ เหรียญ สหรัฐ.

การส่งออก ปี ๒๕๕๗ ผลจากช่วงที่ผ่านมากภาครัฐได้เร่งระบายข้าวที่มีอยู่ในสต็อกออกสู่ตลาด ส่งผลให้ปริมาณการส่งออกข้าวของไทยเพิ่มขึ้นอย่างต่อเนื่อง ปัจจุบัน (๑๙ มิ.ย.๕๗) ส่งออกได้ถึง ๔.๙๘๖ ล้านตัน สูงกว่าช่วงเดียวกันของปีที่ผ่านมา (๒.๘๗๒ ล้านตัน) ร้อยละ ๗๓.๘๕

ผลการรับจำนำ (ณ ๑๙ มิ.ย.๕๗) ข้าวเปลือก ปี ๒๕๕๖/๕๗ (สิ้นสุดเวลารับจำนำ ๒๘ ก.พ. ยกเว้นภาคใต้สิ้นสุด ๓๑ ก.ค.๕๗) รับจำนำได้รวม ๑๑,๖๖๒,๓๖๑ ตัน จำแนกเป็น ข้าวเปลือกเจ้า ๖,๘๒๐,๕๑๑ ตัน ข้าวเปลือกหอมมะลิ ๓,๖๘๙,๒๔๗ ตัน ข้าวเปลือกหอมจังหวัด ๔๗๗,๗๑๑ ตัน ข้าวเปลือกปทุมธานี ๑๑๔,๘๔๐ ตัน ข้าวเปลือกเหนียว ๕๖๐,๐๕๒ ตัน

(๒) มันสำปะหลัง เข้าสู่ช่วงปลายฤดูการผลิต ผลผลิตที่ออกสู่ตลาดมีประปรายเกษตรกรส่วนใหญ่อยู่ในช่วงเพาะปลูกมันฤดูใหม่ ปี ๒๕๕๗/๕๘ ซึ่งกระทรวงเกษตรฯ คาดว่าจะมีปริมาณ ๒๙.๙๒๘ ล้านตัน เพิ่มขึ้นจากปีที่ผ่านมา (๒๙.๑๙๙ ล้านตัน) ร้อยละ ๑๒.๔๙ โดยเกษตรกรจะเริ่มขูดหัวมันสดออกจำหน่ายได้ตั้งแต่เดือนตุลาคมเป็นต้นไป และจะออกมากช่วงเดือนธันวาคม ๒๕๕๗ - มีนาคม ๒๕๕๘ สำหรับราคาหัวมันสดที่เกษตรกรขายได้ เชื้อแป้ง ๒๕% จนครราชสีมา (๒๐ มิ.ย.๕๗) กก.ละ ๒.๒๐ - ๒.๒๕ บาท ต่ำกว่าราคาเฉลี่ยในเดือนที่ผ่านมา (๒.๒๙ บาท/กก.) กก.ละ ๐.๐๖ บาท คาดว่าราคาจะเคลื่อนไหวไม่มากนัก

(๓) ไก่เนื้อ กระทรวงเกษตรฯ ได้ประมาณการผลผลิตไก่เนื้อใน ปี ๒๕๕๗ จะมีประมาณ ๑,๒๐๙ ล้านตัว เพิ่มขึ้นจาก ปี ๒๕๕๖ ร้อยละ ๙.๖๓ คิดเป็นซากบริโภคประมาณ ๑.๗๘๗ ล้านตัน คาดว่าจะใช้บริโภคภายในประเทศประมาณ ๑.๐ - ๑.๑ ล้านตัน และส่งออก (เป้าหมาย) ประมาณ ๐.๖ ล้านตัน ปัจจุบันผลผลิตมีเพียงพอกับความต้องการใช้ ภาวะการค้าโดยทั่วไปคล่องตัว ราคาไก่มีชีวิตหน้าโรงฆ่า (๒๐ มิ.ย.๕๗) กก.ละ ๔๐ - ๔๒ บาท ทรงตัวเท่าราคาเฉลี่ยในเดือนที่ผ่านมา แนวโน้มราคาอาจปรับตัวสูงขึ้นระดับหนึ่งสำหรับการส่งออกใน ปี ๒๕๕๗ (ม.ค.-เม.ย.๕๗) ประเทศไทยส่งออกเนื้อไก่และผลิตภัณฑ์ไปแล้ว ๑๕๙,๕๔๑ ตัน มูลค่า ๒๒,๔๘๒ ล้านบาท

(๔) กุ้ง กระทรวงเกษตรฯ ประมาณการผลผลิตกุ้ง ในปี ๒๕๕๗ ว่าจะมีประมาณ ๐.๓๐ ล้านตัน เพิ่มขึ้นจาก ปี ๒๕๕๖ ร้อยละ ๑๗.๖๕ เนื่องจากหน่วยงานที่เกี่ยวข้องสามารถแก้ไขปัญหาที่เกิดขึ้นในระบบการผลิตที่เกิดขึ้นในช่วงปลาย ปี ๒๕๕๕ และต่อเนื่องมาใน ปี ๒๕๕๖ ได้ระดับหนึ่ง ปัจจุบันราคากุ้งขาวแวนนาไมซื้อขาย ณ ตลาดกลางสมุทรสาคร (๒๐ มิ.ย.๕๗ ขนาด ๖๐ ตัว/กก.) อยู่ที่ กก.ละ ๑๙๕ บาท ต่ำกว่าราคาเฉลี่ยในเดือนที่ผ่านมาเฉลี่ย กก.ละ ๑๐ บาท แนวโน้มภาวะการค้าในช่วงครึ่งปีหลังจะปรับตัวดีขึ้นเนื่องจากเป็นช่วงที่มีความต้องการกุ้งเพื่อเตรียมส่งออกไปยังประเทศผู้นำเข้าที่จะซื้อกุ้งสดออกไปใช้ในช่วงปลายปี ประกาศให้ประเทศไทยปรับลดระดับสำหรับการส่งออก ปี ๒๕๕๗ (ม.ค. - เม.ย.๕๗) ส่งออกได้แล้ว ๐.๐๔๒ ล้านตัน มูลค่า ๑๗,๑๖๙ ล้านบาท

อย่างไรก็ตาม มีข้อกังวลเกี่ยวกับการที่สหรัฐฯ ได้มีการติดตามการดำเนินการป้องกันและปราบปรามการค้ามนุษย์ และจัดทำรายงานสถานการณ์การค้ามนุษย์ (Trafficking in Persons -

TIP Report) ของประเทศต่างๆ ในโลก ประจำปี ๒๕๕๗ (เดือนเม.ย.๕๖ – มี.ค.๕๗) ได้ปรับลดระดับความพยายามตอบสนองต่อการค้ามนุษย์ของไทย ลงไปอยู่กลุ่มที่ ๓ (tier ๓) ซึ่งเป็นระดับต่ำสุด อาจส่งผลด้านจิตวิทยาต่อการนำเข้าสินค้าเกษตรของประเทศต่างๆ จากประเทศไทยในระยะต่อไป

๓.๒ กลุ่มสินค้าที่ผลิตเพื่อบริโภคภายในประเทศ สถานการณ์สินค้าเกษตรที่สำคัญ ได้แก่

(๑) **ข้าวโพดเลี้ยงสัตว์** USDA ประมาณการผลผลิตโลก ปี ๒๕๕๗/๕๘ มีประมาณ ๙๘๑.๑๒๓ ล้านตัน ใกล้เคียงกับปีที่ผ่านมา (๙๘๑.๘๘๙ ล้านตัน) กระทรวงเกษตรฯ คาดการณ์ผลผลิตข้าวโพดฯ ของไทย จะมีประมาณ ๕.๐๙๕ ล้านตัน ใกล้เคียงกับปีที่ผ่านมา (๕.๐๖๓ ล้านตัน) เกษตรกรในบางพื้นที่เริ่มเก็บเกี่ยวผลผลิตได้บ้างแล้วแต่ปริมาณไม่มาก โดยจะออกมากช่วงเดือนสิงหาคม – ธันวาคม คาดว่าจะมีผลผลิตในแต่ละเดือนประมาณ ๐.๗๗๐ ; ๑.๑๘๕ ; ๐.๙๒๙ ; ๐.๘๓๕ และ ๐.๗๐๔ ล้านตัน ตามลำดับ สำหรับราคาที่เกษตรกรขายได้ในแหล่งผลิต จ.เพชรบูรณ์ (ณ ๒๐ มิ.ย.๕๗) กก.ละ ๙.๕๐ – ๙.๖๗ บาท สูงกว่าราคาเฉลี่ยในเดือนที่ผ่านมาเฉลี่ย กก.ละ ๑.๐๗ บาท ราคามีแนวโน้มอ่อนตัวตามปริมาณที่จะออกสู่ตลาดมากขึ้นและมีความชื้นสูง

(๒) **ปาล์มน้ำมัน** กระทรวงเกษตรฯ คาดการณ์ผลผลิต ปี ๒๕๕๗ (ณ มิ.ย.๕๗) ว่ามีประมาณ ๑๓.๒๐๑ ล้านตัน มากกว่า ปี ๒๕๕๖ (๑๒.๘๑๒ ล้านตัน) ร้อยละ ๓.๐๓ คิดเป็นน้ำมันปาล์มดิบประมาณ ๒.๒๔๔ ล้านตัน สำหรับความต้องการใช้คาดว่าจะอยู่ในระดับ ๒.๓ – ๒.๗ ล้านตัน แบ่งเป็นน้ำมันบริโภค ๑.๐ – ๑.๑ ล้านตัน ผลิตไบโอดีเซล ๐.๘ – ๐.๙ ล้านตัน ส่งออกประมาณ ๐.๓ – ๐.๔ ล้านตัน และคาดว่าจะมีสต็อกสำรองในประเทศอีกประมาณ ๐.๒ – ๐.๓ ล้านตัน แม้ว่าในปัจจุบันยังอยู่ในช่วงผลผลิตออกสู่ตลาดมากแต่ปริมาณที่ออกสู่ตลาดน้อยกว่าที่คาดไว้ ขณะที่ความต้องการใช้ยังมีอย่างต่อเนื่องโดยเฉพาะด้านพลังงาน ทั้งนี้ กระทรวงเกษตรฯ คาดว่าในช่วงเดือนกรกฎาคม – กันยายน จะมีผลปาล์มออกสู่ตลาดประมาณ ๑.๒๑๗ , ๑.๑๗๑ และ ๑.๑๓๔ ล้านตัน สำหรับราคาที่เกษตรกรขายได้ (ณ ๒๐ มิ.ย.๕๗) ผลปาล์ม (น้ำมัน ๑๗%) เฉลี่ย กก.ละ ๔.๓๐ – ๔.๖๐ บาท สูงกว่าเดือนที่ผ่านมาเฉลี่ย กก.ละ ๐.๒๕ บาท ราคามีแนวโน้มที่จะปรับตัวสูงขึ้นได้อีกระดับหนึ่ง

(๓) **มะพร้าว** คาดว่าผลผลิตใน ปี ๒๕๕๗ จะมีปริมาณใกล้เคียงกับ ปี ๒๕๕๖ ที่ระดับ ๑ ล้านตันเศษ ซึ่งปริมาณมะพร้าวผลที่เกษตรกรเก็บเกี่ยวได้มีปริมาณลดลงมากเมื่อเทียบกับช่วงที่ผ่านมา เนื่องจากพื้นที่ปลูกลดลง ประกอบกับในช่วงปี ๒๕๕๕ - ๕๖ มีการระบาดของศัตรูพืชในสวนมะพร้าวทำให้ผลผลิตไม่เพียงพอกับความต้องการ ปัจจุบันผลผลิตจากแหล่งผลิตใหญ่ออกสู่ตลาดมากขึ้น ส่งผลให้ระดับราคามะพร้าวผลที่เกษตรกรขายได้อ่อนตัวลง โดยราคาที่เกษตรกรขายได้ในสัปดาห์ที่ ๓ ของเดือนมิถุนายน (๑๖ – ๒๐ มิ.ย.๕๗) มะพร้าวผลแก่ (ผลใหญ่) เฉลี่ย ผลละ ๑๑.๒๔ บาท อ่อนตัวลงจากราคาเฉลี่ยในเดือนที่ผ่านมา (๑๔.๓๒ บาท/ผล) เฉลี่ยผลละ ๓.๐๘ บาท

(๔) **สุกรมีชีวิต** กระทรวงเกษตรฯ คาดการณ์ปริมาณสุกรขุนโดยรวมใน ปี ๒๕๕๗ มีประมาณ ๑๓.๑๘ ล้านตัว มากกว่าปีที่ผ่านมา ร้อยละ ๐.๘๑ และยังมีปริมาณมากกว่าความต้องการที่คาดว่าจะอยู่ในระดับ ๑๒.๖๒ ล้านตัว ปัจจุบันสุกรในระบบยังมีน้อย ซึ่งเป็นผลกระทบจากการสูญเสียลูกสุกรในช่วงก่อน ประกอบกับสภาพอากาศที่ร้อนจัดทำให้สุกรโตช้า ในขณะที่ภาวะการค้าชะลอตัวจากราคาที่อยู่ในเกณฑ์สูงและผู้บริโภคมีทางเลือกบริโภคโปรตีนจากแหล่งอื่นที่มีราคาโดยเปรียบเทียบต่ำกว่า สำหรับราคาสุกรมีชีวิตที่เกษตรกรขายได้ยังคงเคลื่อนไหวอยู่ในเกณฑ์สูง โดยราคาสุกรมีชีวิต เมื่อวันที่ ๒๐ มิถุนายน (ภาคกลาง) อยู่ที่ กก.ละ ๘๒ – ๘๓ บาท สูงกว่าราคาเฉลี่ยในเดือนที่ผ่านมา (๘๑.๒๔ บาท/กก.) กก.ละ ๑.๒๖ บาท คาดว่าราคาสุกรมีชีวิตจะยังเคลื่อนไหวอยู่ในเกณฑ์สูงไปอีกระยะหนึ่ง

(๕) **ไข่ไก่** กระทรวงเกษตรฯ คาดว่าในปี ๒๕๕๗ จะมีผลผลิตไข่ไก่ในระบบประมาณ ๑๑,๒๗๖ ล้านฟอง มากกว่าปีที่ผ่านมา ร้อยละ ๑.๑๕ และใกล้เคียงกับความต้องการบริโภคในประเทศที่คาดว่าจะ

จะมีประมาณ ๑๑,๐๐๐ - ๑๑,๕๐๐ ล้านฟอง ปัจจุบันปริมาณไข่ไก่ที่ออกสู่ตลาดมีปริมาณมาก หากปริมาณสะสมมีมากจะกระทบต่อระดับราคาในระยะต่อไป สำหรับราคาไข่ไก่คละหน้าฟาร์ม (ณ ๒๐ มิ.ย.๕๗) เฉลี่ยฟองละ ๓.๐๐ บาท อ่อนตัวลงจากราคาเฉลี่ยในเดือนที่ผ่านมา (๓.๑๘ บาท/ฟอง) เฉลี่ยฟองละ ๐.๑๘ บาท และต่ำกว่าราคาในเดือนมิถุนายน ๒๕๕๖ (๓.๒๐ บาท/ฟอง) เฉลี่ยฟองละ ๐.๒๐ บาท

(๖) พืชผักและผลไม้

สับปะรด กระทรวงเกษตรฯ คาดการณ์ผลผลิต ปี ๒๕๕๗ (ณ มิ.ย.๕๗) มีประมาณ ๑.๘๘๘ ล้านตัน น้อยกว่าปีที่ผ่านมา (๒.๐๖๘ ล้านตัน) ร้อยละ ๓.๘๗ ปัจจุบันผลผลิตออกสู่ตลาดในปริมาณลดลงและจะมากขึ้นอีกครั้งในช่วงปลายปี โดยในช่วงเดือนกรกฎาคม - กันยายน ผลผลิตจะออกสู่ตลาดประมาณเดือนละ ๐.๑๑๒ , ๐.๐๔๘ และ ๐.๐๘๐ ล้านตัน และช่วงเดือนตุลาคม - ธันวาคม จะมีผลผลิตประมาณเดือนละ ๐.๑๗๘ , ๐.๑๙๘ และ ๐.๒๐๑ ล้านตัน ตามลำดับ ปัจจุบันราคาเฉลี่ยที่เกษตรกรขายได้ในสัปดาห์ที่ ๓ ของเดือนมิถุนายน (๑๖ - ๒๐ มิ.ย.๕๗) เฉลี่ย กก.ละ ๕.๔๓ บาท ต่ำกว่าราคาเฉลี่ยของเดือนที่ผ่านมา (๗.๑๐ บาท/กก.) เฉลี่ย กก.ละ ๑.๖๗ บาท แต่ยังคงสูงกว่าช่วงเดียวกันของปีก่อน (กก.ละ ๔.๘๔ บาท) ราคามีแนวโน้มปรับตัวสูงขึ้นตามปริมาณที่จะออกสู่ตลาดลดลงในช่วงเดือนกรกฎาคม - กันยายน สำหรับการส่งออกผลิตภัณฑ์สับปะรด ปี ๒๕๕๗ (ม.ค. - มี.ค.๕๗) มีปริมาณ ๐.๒๕๙ ล้านตัน มูลค่า ๘,๓๑๔ ล้านบาท

มะนาว ผลผลิตตามฤดูกาลออกสู่ตลาดมาก ราคาที่เกษตรกรขายได้ในแหล่งผลิตสำคัญ จ.เพชรบุรี (ต่อ ๑๐๐ ผล) อ่อนตัวลงมาอยู่ที่ ขนาดคละเล็ก ๘๐ - ๑๐๐ บาท คละกลาง ๑๒๐ บาท และคละใหญ่ ๑๕๐ บาท แนวโน้มราคาจะอ่อนตัวลงอีกตามฤดูกาล

ผลไม้ ปัจจุบันอยู่ในช่วงผลไม้ภาคตะวันออกออกสู่ตลาดมาก สำหรับราคาผลไม้ที่เกษตรกรขายได้ (๒๐ มิ.ย.๕๗) เงาะ ตะขากุ้ง (๒๘-๓๐ ผล/กก.) กก.ละ ๑๒ - ๑๔ บาท พุริณ พันธ์หอมทอง กก.ละ ๒๐ - ๓๐ บาท พันธุ์ชะนี กก.ละ ๑๘ - ๒๐ บาท มังคุด เกรดคละ กก.ละ ๑๗ - ๒๒ บาท ลองกอง เกรดคละ กก.ละ ๑๗ บาท ส่วนลิ้นจี่ (ภาคเหนือ) พันธุ์จักรพรรดิ เกรด เอเอ ราคา กก.ละ ๑๘.๕๐ บาท

๓.๓ กลุ่มสินค้าที่ต้องนำเข้า สถานการณ์สินค้าที่สำคัญมีดังนี้

(๑) **ถั่วเหลือง** กระทรวงเกษตรฯ คาดว่าในปีการผลิต ๒๕๕๗/๕๘ จะมีผลผลิตประมาณ ๐.๐๖๗ ล้านตัน น้อยกว่าปีที่ผ่านมาร้อยละ ๔.๔๖ แบ่งเป็นถั่วเหลืองฤดูฝนประมาณ ๐.๐๑๘ ล้านตัน และถั่วเหลืองฤดูแล้งประมาณ ๐.๐๔๙ ล้านตัน สำหรับถั่วเหลืองฤดูฝนจะออกสู่ตลาดได้ตั้งแต่เดือนกรกฎาคม เป็นต้นไป โดยจะออกมากช่วงเดือนสิงหาคม - พฤศจิกายน ปัจจุบันราคาเมล็ดถั่วเหลืองขายส่งตลาด กทม. เกรดสกัดน้ำมัน (ณ ๒๐ มิ.ย.๕๗) กก.ละ ๒๐.๖๐ - ๒๑.๓๐ บาท ทรงตัวเท่าราคาเฉลี่ยของเดือนที่ผ่านมา

(๒) **กากถั่วเหลือง** ในปี ๒๕๕๗ คาดว่าจะมีผลผลิตกากถั่วฯ ประมาณ ๑.๐๑๘ ล้านตัน แบ่งเป็นกากถั่วฯ ที่ผลิตจากเมล็ดถั่วเหลืองที่ปลูกในประเทศ ๐.๐๐๘ ล้านตัน และผลิตจากเมล็ดถั่วเหลืองนำเข้า ๑.๐๑๐ ล้านตัน ในขณะที่ความต้องการใช้คาดว่าจะมีประมาณ ๓.๙๖๙ ล้านตัน จะต้องนำเข้าให้พอใช้อีกประมาณ ๓.๐ ล้านตัน ปัจจุบัน (ณ ๒๐ มิ.ย.๕๗) ราคาขายส่งกากถั่วฯ ที่ผลิตจากเมล็ดในประเทศ ทรงตัวเท่าราคาในเดือนที่ผ่านมาที่ กก.ละ ๒๐.๓๕ - ๒๐.๕๕ บาท ส่วนกากถั่วฯ ที่ผลิตจากเมล็ดนำเข้าราคา กก.ละ ๑๙.๕๐ - ๑๙.๘๐ บาท ต่ำกว่าราคาเฉลี่ยในเดือนที่ผ่านมา กก.ละ ๐.๒๕ บาท แนวโน้มคาดว่าราคาจะเคลื่อนไหวไม่มากนัก

(๓) **ปลาป่น** คาดว่าผลผลิตในปี ๒๕๕๗ จะมีประมาณ ๐.๕๐ ล้านตัน ใกล้เคียงกับปี ๒๕๕๖ แต่ยังคงมากกว่าความต้องการใช้ในประเทศที่คาดว่าจะมีประมาณ ๐.๔๑ ล้านตัน ปัจจุบันเข้าสู่ช่วงมรสุมทำให้ปริมาณวัตถุดิบที่จะใช้ในการผลิตมีน้อย ขณะที่แนวโน้มความต้องการใช้ยังคงมีอย่างต่อเนื่อง คาดว่าราคาจะยัง

เคลื่อนไหวอยู่ในเกณฑ์สูง สำหรับราคาปลาป่นโปรตีน ๖๐% ลงมา กลิ่นเบอร์ ๒ (ณ ๒๐ มิ.ย. ๕๗) เฉลี่ย กก.ละ ๒๘.๕๐ บาท ต่ำกว่าราคาเฉลี่ยในเดือนที่ผ่านมา (๒๗.๘๖ บาท) กก.ละ ๐.๖๔ บาท

๔. มาตรการแก้ไขปัญหา/การช่วยเหลือผ่านกองทุนรวมเพื่อช่วยเหลือเกษตรกร (ณ ๒๑ มิ.ย.๕๖)

ในปีงบประมาณ ๒๕๕๗ คชก. ได้อนุมัติเงินกองทุนรวมฯ เพื่อดำเนินการช่วยเหลือสินค้าเกษตรด้านการตลาดไปแล้ว ๒ โครงการ รวมเป็นเงิน ๓๕๐.๙๒๗ ล้านบาท โดยมีการอนุมัติรายโครงการ ดังนี้

- โครงการช่วยเหลือสินค้าเกษตรที่มีปัญหาเร่งด่วน วงเงิน ๓๐๐ ล้านบาท
- แผนป้องกันและแก้ไขปัญหาผลไม้ภาคตะวันออก ปี ๒๕๕๗ วงเงิน ๕๐.๙๒๗ ล้านบาท

วงเงินช่วยเหลือด้านการตลาดสินค้าเกษตร

หน่วย : ล้านบาท

8

สินค้า	ปี 2551	ปี 2552	ปี 2553	ปี 2554	ปี 2555	ปี 2556	ปี 2557
1 ข้าว	2,657.900	1,882.778	1,421.838	295.430			
2 ข้าวโพดเลี้ยงสัตว์		126.250	2.000				
3 มันสำปะหลัง	1,417.860	416.284	9.768		2.200		
4 ปาล์มน้ำมัน		48.978				2,792.596	
5 มะพร้าว					66.87		
6 กาแฟ							
7 หอมแดง			82.400		1,589.500		
8 กระเทียม	300.000				756.000		
9 หอมหัวใหญ่							
10 ลูกเดือย							
11 ไข่ไก่						132.412	
12 ไข่เนื้อ							
13 สุกร					15.296	61.800	
14 ปลาโอ							
15 ปลาเบ็ด							
16 กุ้งกุลาดำ							
17 กุ้งขาว, กุ้งก้ามกราม		903.000	896.632		562.38		
18 เกดือทะเล			1.266		1.323		
19 ปอ							
20 ผลไม้	91.800	375.658	387.390	ตะวันออก 140.335	ตะวันออก 137.841 ภาคใต้ 114.430	ตะวันออก 137.1365 ภาคใต้ 136.4345	ตะวันออก 50.927
21 สับปะรด					22.725		
22 ทูเรียน							
23 ลิ้นจี่		46.110	56.660	26.880	44.852	20.177	
24 ลำไย	33.720	610.700	266.680	119.577	144.465	169.1315	
25 เงาะ							
26 มังคุด							
27 เงาะ มังคุด ทูเรียน							
28 ลองกอง							
29 มะละกอ							
30 มะนาว							
31 พริก							
32 อ้อยและน้ำตาลทราย							
33 น้ำมันดิบ							
34 อื่นๆ (แรงค่วน)				100.000	200.000		300.000
35 เครื่องอุปฯ							
36 เตาอบลำไย							
37 มาตรฐานลำไย							
38 พัฒนาคุณภาพมันฯ							
39 เพิ่มศักยภาพฯ ผู้เลี้ยง ไก่ไข่และสุกร				51.500			
40 โคเนื้อ							
รวมทั้งสิ้น	4,501.280	4,409.758	3,124.634	733.722	3,657.881	3,449.688	350.927

ปีงบประมาณ 2555 ใช้เงินแรงค่วนช่วยเหลือหอมหัวใหญ่ 33.2175 ลบ. ถั่วเขียว 10.3 ลบ. และพริก 10.3 ลบ.

กองส่งเสริมการค้าสินค้าเกษตร 1

ปีงบประมาณ 2556 ใช้เงินแรงค่วนช่วยเหลือหอมแดง (ฤดูแล้ง) จ.เชียงใหม่ 22.66 ลบ.

มิถุนายน 2557

ราคาเฉลี่ยสินค้าเกษตรสำคัญที่เกษตรกรขายได้ ปี 2552 - 2557

F: ราคา F: ราคาเฉลี่ยจัดกลุ่ม 50 D:AO 9

	สินค้า	ราคาเฉลี่ย																
		ปี 2552			ปี 2553			ปี 2554			ปี 2555			ปี 2556			ปี 2557	
		เฉลี่ย	สูงสุด	ต่ำสุด	เฉลี่ย	สูงสุด	ต่ำสุด	เฉลี่ย	สูงสุด	ต่ำสุด	เฉลี่ย	สูงสุด	ต่ำสุด	เฉลี่ย	สูงสุด	ต่ำสุด	พ.ค.	(20 มิ.ย.57)
1	กลุ่มสินค้าผลิตเพื่อการส่งออก																	
	ข้าวเปลือกนาปรัง (บาท/ตัน)	9,665	10,144 ก.ค.	8,438 ต.ค.	8,127	8,793 มี.ค.	7,641 เม.ย.	8,825	10,150 ต.ค.	7,800 มี.ค.	10,561	11,125 มิ.ย.	9,476 มี.ค.	10,231	10,525 มิ.ย.	9,390 ก.ย.	7,225	6,900-7,500
	ข้าวเปลือกนาปี (บาท/ตัน)	9,593	10,500 ธ.ค.	8,323 ต.ค.	9,321	9,931 ม.ค.	8,800 พ.ย.	9,221	10,331 พ.ย.	8,358 มี.ค.	10,339	10,956 ธ.ค.	9,476 มี.ค.	9,677	10,728 ก.พ.	8,359 ธ.ค.	-	-
	ข้าวเปลือกหอมมะลิ (บาท/ตัน)	14,545	15,649 ก.ย.	13,575 ม.ค.	14,015	14,984 ม.ค.	12,983 มิ.ย.	13,962	15,401 พ.ย.	12,831 มี.ค.	15,266	15,432 ต.ค.	15,153 พ.ค.	15,507	15,921 มี.ค.	14,105 ธ.ค.	13,832	13,250-14,400
	ข้าวเปลือกเหนียว (บาท/ตัน)	8,249	11,921 ธ.ค.	7,331 พ.ค.	14,047	19,824 ต.ค.	11,773 มี.ค.	15,193	16,117 มิ.ย.	13,104 พ.ย.	13,233	13,817 ม.ค.	12,145 พ.ย.	13,585	14,480 ก.ย.	12,333 ธ.ค.	12,812	12,850-13,700
2 ^{1/}	หัวมันสำปะหลัง สดคละ (บาท/กก.)	1.20	1.40 ต.ค.	1.11 พ.ค.	2.06	2.95 ธ.ค.	1.24 ต.ค.	2.48	2.96 ก.พ.	1.92 ก.ย.	2.00	2.45 ธ.ค.	1.69 ต.ค.	2.15	2.25 เม.ย.	2.01 ม.ค.	2.15	1.98
3	ยางพารา แผ่นดิบชั้น 3 (บาท/กก.)	56.36	81.02 ธ.ค.	41.93 ม.ค.	102.70	126.11 ธ.ค.	89.21 ม.ค.	124.16	170.75 ก.พ.	85.91 พ.ย.	89.97	107.45 ก.พ.	76.00 พ.ย.	74.99	84.01 ม.ค.	69.05 ธ.ค.	59.08	60.79
4	ไก่เนื้อ หน้าโรงฆ่า (บาท/กก.)	37.30	40.68 ก.ย.	31.00 มี.ค.	40.11	46.72 พ.ค.	34.65 ต.ค.	45.02	55.33 พ.ค.	39.50 ต.ค.-ธ.ค.	35.65	42.28 ธ.ค.	26.29 มี.ค.	41.84	46.86 ธ.ค.	36.13 ก.พ.	41.00	40.00-42.00
5	กุ้งกุลาดำ ขนาด 50 ตัว/กก. (บาท/กก.)	-	-	-	-	-	-	-	-	-	-	-	-	-	-	-	-	-
6	สับปะรด โรงงานรับซื้อ (บาท/กก.)	5.05	5.97 ธ.ค.	3.37 ม.ค.	5.58	6.21 ธ.ค.	4.38 ม.ค.	4.93	6.39 มี.ค.	3.17 พ.ย.	3.48	4.61 ก.ย.	2.59 เม.ย.	4.56	5.68 ธ.ค.	2.96 ม.ค.	6.52	5.43

	สินค้า	ราคาเฉลี่ย																
		ปี 2552			ปี 2553			ปี 2554			ปี 2555			ปี 2556			ปี 2557	
		เฉลี่ย	สูงสุด	ต่ำสุด	เฉลี่ย	สูงสุด	ต่ำสุด	เฉลี่ย	สูงสุด	ต่ำสุด	เฉลี่ย	สูงสุด	ต่ำสุด	เฉลี่ย	สูงสุด	ต่ำสุด	พ.ค.	(20 มิ.ย.57)
	กลุ่มสินค้าผลิตเพื่อบริโภคภายในประเทศ																	
7 ^{2/}	ข้าวโพดเลี้ยงสัตว์ (ความชื้นไม่เกิน 14%) (บาท/กก.)	6.13	6.83	5.09	7.97	8.74	6.93	8.14	8.87	7.22	8.84	9.95	7.76	7.89	8.99	6.23	7.36	7.60
			ธ.ค.	ก.ย.		ก.ค.	ม.ค.		เม.ย.	ส.ค.		ส.ค.	ต.ค.		มี.ค.	ธ.ค.		
8	กาแฟ (บาท/กก.)	62.30	70.45	45.00	54.73	61.12	50.00	67.00	76.87	59.00	68.22	71.19	65.00	70.78	77.01	60.00	-	-
			ก.พ.	ต.ค.		ก.พ.	พ.ย.		ก.พ.	พ.ย.		ก.พ.	พ.ย.		มี.ค.	ธ.ค.		
9	ปาล์มทะลาย คุณภาพเปอร์เซ็นต์น้ำมัน (บาท/กก.)	3.99	4.70	3.14	4.83	7.40	3.63	6.02	9.27	๓4.38	5.38	6.23	4.21	4.16	5.53	3.43	4.20	4.30-4.60
			พ.ค.	มี.ค.		ธ.ค.	เม.ย.		ม.ค.	ต.ค.		เม.ย.	พ.ย.		ธ.ค.	เม.ย.		
10	มะพร้าว ผลใหญ่แห้งทั้งเปลือก (บาท/ผล)	5.81	6.73	5.07	6.49	11.90	5.22	13.28	14.73	12.07	6.25	12.83	3.15	8.49	15.50	4.63	25.74	22.00-24.00
			ม.ค.	ก.ย.		ธ.ค.	ม.ค.		มี.ค.	ก.ย.		ม.ค.	ส.ค.		ธ.ค.	ม.ค.		
11 ^{3/}	หอมหัวใหญ่ เบอร์ 1 (บาท/กก.)	-	-	-	-	-	-	-	-	-	-	-	-	9.39	12.26	8.16	-	-
															ม.ค.	มี.ค.		
12	หอมแดง แห้งใหญ่คละ (บาท/กก.)	-	-	-	-	-	-	-	-	-	-	-	-	23.30	43.52	19.04	-	-
															ธ.ค.	ก.พ.		
13	กระเทียม แห้งใหญ่คละ (บาท/กก.)	-	-	-	-	-	-	-	-	-	-	-	-	-	-	-	-	-
14	สุกร ขายส่ง ตลาดกทม. (บาท/กก.)	57.29	62.06	53.17	58.34	61.50	52.25	65.28	79.86	53.25	55.59	62.15	49.55	67.00	73.40	60.93	81.24	82.00-83.00
			เม.ย.	ต.ค.		มี.ค.-มิ.ย.	ธ.ค.		ส.ค.	ม.ค.		เม.ย.	ต.ค.		ส.ค.	มี.ค.		
15	ไข่ไก่สด คละ (บาท/ฟอง)	2.27	2.60	1.84	2.55	2.79	2.08	2.89	3.19	2.52	2.39	2.67	2.14	3.02	3.49	2.69	3.33	3.10-3.20
			ส.ค.	ม.ค.		ก.ค.	ม.ค.		พ.ย.	ธ.ค.		มิ.ย.	ม.ค.		ก.ย.	ม.ค.		
16	เกลือทะเล (บาท/ตัน)	1,575	2,114	1,003	977	1,303	807	1,650	2,144	822.00	1,765	1,908	1,442	1,691	1,792	1,569	1,281	-
			มิ.ย.	ก.พ.		ก.พ.	มิ.ย.		ธ.ค.	ก.พ.		มิ.ย.	ก.พ.		ม.ค.	มิ.ย.		

	สินค้า	ราคาเฉลี่ย																
		ปี 2552			ปี 2553			ปี 2554			ปี 2555			ปี 2556			ปี 2557	
		เฉลี่ย	สูงสุด	ต่ำสุด	เฉลี่ย	สูงสุด	ต่ำสุด	เฉลี่ย	สูงสุด	ต่ำสุด	เฉลี่ย	สูงสุด	ต่ำสุด	เฉลี่ย	สูงสุด	ต่ำสุด	พ.ค.	(20 มิ.ย.57)
17	กลุ่มสินค้าที่ต้องนำเข้า ถั่วเหลือง ชนิดละเอียด (บาท/กก.)	14.37	15.22	12.68	14.42	15.00	13.65	14.85	15.96	13.76	16.79	19.85	14.21	18.33	19.60	17.52	20.00	20.60-21.30
			ธ.ค.	ต.ค.		ม.ค.	มี.ค.		พ.ย.	พ.ค.		พ.ย.	มี.ค.		พ.ค.	พ.ย.		
18	กากถั่วเหลือง ผลิตจากเมล็ดในประเทศ ขายส่ง กทม. (บาท/กก.)	16.98	18.00	14.39	16.30	17.55	15.05	14.33	15.40	13.43	18.66	21.98	13.43	19.84	20.61	19.33	20.45	20.35-20.55
			มี.ย.	ม.ค.		ก.พ.-พ.ค.	ส.ค.-ก.ย.		ม.ค.-พ.ค.	ก.ค.-ธ.ค.		ก.ย.-ต.ค.	ม.ค.		เม.ย.	ส.ค.-ธ.ค.		
19	ปลาป่น โปรตีน 60 % ขึ้นไป กลิ่นเบา ตลาด กทม. (บาท/กก.)	31.72	36.09	25.80	30.69	34.81	25.35	30.73	37.93	25.10	33.13	38.85	27.68	32.96	35.78	27.37	31.09	29.70
			ส.ค.	มี.ค.		มี.ค.	พ.ย.		มี.ค.	ม.ค.		ก.ย.	ม.ค.		ม.ค.	ธ.ค.		

หมายเหตุ

- 1/ ปีการผลิต เริ่มตั้งแต่ ต.ค. - ก.ย.
- 2/ ปีการผลิต เริ่มตั้งแต่ ก.ค. - มิ.ย.
- 3/ ปีการผลิต เริ่มตั้งแต่ พ.ย. - เม.ย.

* ตลาดปิดทำการในช่วงเทศกาลตรุษจีน

ข้าว

๑. การผลิตและความต้องการใช้

	๒๕๕๒/๕๓	๒๕๕๓/๕๔	๒๕๕๔/๕๕	๒๕๕๕/๕๖	๒๕๕๖/๕๗ (พยากรณ์*)
ผลผลิตข้าว(ล้านตันข้าวเปลือก)					
โลก	๖๖๘.๑๐๒	๖๘๑.๙๗๔	๗๐๗.๔๕๓	๗๑๔.๐๓๙	๗๒๐.๕๖๕*
ไทย	๓๒.๓๙๘	๓๕.๗๐๓	๓๘.๑๐๓	๓๘.๐๐๐	๓๘.๒๔๗
- นาปี	๒๓.๔๓๑	๒๕.๔๔๒	๒๕.๘๖๗	๒๗.๒๒๔	๒๘.๑๗๑
- นาปรัง	๘.๙๖๗	๑๐.๒๖๑	๑๒.๒๓๕	๑๐.๗๖๖	๑๐.๒๒๕
ความต้องการ	๑๘.๓๖๔	๑๕.๗๕๘	๑๓.๙๐๙	๑๔.๐๓๐	๑๔.๑๐๐
ส่งออก (มค.-ธค.) (ล้านตันข้าวสาร)	๒๕๕๒	๒๕๕๓	๒๕๕๔	๒๕๕๕	๒๕๕๖
เป็นปีปฏิทิน	๘.๕๙๓	๙.๐๔๗	๑๐.๖๖๖	๖.๙๕๔	๖.๙๗๐
มูลค่าส่งออก (ล้านบาท)	๑๗๑,๗๑๙	๑๖๘,๖๓๔	๑๙๒,๙๕๖	๑๔๗,๐๖๒	๑๓๗,๘๖๑
ปริมาณคงเหลือ	-	-	-	-	-
* ข้อมูลพยากรณ์ของกระทรวงเกษตรสหรัฐฯ (USDA)					
ราคา (บาท/ตัน) (พย.- ตค.)					(พย.-พ.ค.)
- ข้าวเปลือกเจ้าหอมมะลิ	๑๔,๑๖๔	๑๔,๑๐๖	๑๓,๗๐๒	๑๕,๒๘๙	๑๔,๓๐๔
- ข้าวเปลือกเจ้านาปี ๕%	๙,๕๒๑	๙,๗๐๑	๘,๖๒๙	๑๐,๑๑๙	๘,๒๑๑
- ข้าวเปลือกเจ้าเหนียว	๗,๕๗๑	๑๓,๒๙๙	๑๕,๔๘๗	๑๓,๔๐๓	๑๒,๖๓๓
- ข้าวเปลือกเจ้านาปรัง (มค.-ธค.)	๙,๖๖๕	๘,๑๒๗	๘,๘๒๕	๑๐,๕๖๑	๗,๓๙๓
ต้นทุนการผลิต (บาท/ตัน)					
ข้าวเปลือกหอมมะลิ	๑๐,๒๒๔	๑๐,๗๙๑	๑๑,๗๒๕	๑๒,๔๘๑	๑๒,๘๕๒
ข้าวเปลือกเจ้านาปี	๖,๗๗๘	๗,๖๐๘	๙,๐๖๗	๙,๓๐๗	๙,๔๘๕
ข้าวเปลือกเหนียว	๘,๘๙๖	๙,๒๐๖	๑๐,๖๒๔	๑๐,๗๗๗	๑๑,๒๙๐
ข้าวเปลือกนาปรัง	๗,๙๑๓	๗,๗๗๖	๘,๒๓๐	๘,๗๐๙	-

๒. สถานการณ์การผลิต กระทรวงเกษตรและสหกรณ์พยากรณ์การผลิตข้าวเปลือกนาปรังปี ๒๕๕๗ ดังนี้

พื้นที่เพาะปลูก ผลผลิตข้าวเปลือกนาปรัง ปี ๒๕๕๗

ภาค	พื้นที่เพาะปลูก (ล้านไร่)			ผลผลิต (ล้านตัน)		
	๒๕๕๖	๒๕๕๗	Δ %	๒๕๕๖	๒๕๕๗	Δ %
รวมทั้งประเทศ	๑๖.๐๘๗	๑๕.๘๔๗	-๑.๔๙	๑๐.๗๖๖	๑๐.๒๒๕	-๕.๐๓
เหนือ	๗.๐๙๐	๖.๒๕๗	-๑๑.๗๕	๔.๗๕๒	๓.๙๘๓	-๑๖.๑๘
ตะวันออกเฉียงเหนือ	๑.๖๘๒	๒.๖๘๙	๕๙.๘๗	๐.๘๓๕	๑.๔๖๔	๗๕.๓๓
กลาง	๖.๙๑๕	๖.๕๒๔	-๕.๖๕	๔.๙๖๑	๔.๕๗๒	-๗.๘๔
ใต้	๐.๕๐๐	๐.๓๗๖	-๖.๐๐	๐.๒๑๘	๐.๒๐๖	-๕.๕๐

ที่มา : สำนักงานเศรษฐกิจการเกษตร ณ เดือนมีนาคม ๒๕๕๗

กระทรวงเกษตรและสหกรณ์พยากรณ์เดือนมีนาคม ๒๕๕๗ ผลผลิตข้าวเปลือกนาปรัง ปีการเพาะปลูก ๒๕๕๗ มีเนื้อที่เพาะปลูก รวมทั้งประเทศ ๑๕.๘๔๗ ล้านไร่ ลดลง จากปีที่แล้ว ๐.๒๔๐ ล้านไร่ หรือร้อยละ ๑.๕๐ ผลผลิตมีประมาณ ๑๐.๒๒๕ ล้านตันข้าวเปลือก ลดลง จากปีที่แล้ว ๐.๕๔๑ ล้านตันข้าวเปลือก หรือร้อยละ ๕.๐๓ ผลผลิตเฉลี่ย ทั้งประเทศ ๖๔๕ กิโลกรัมต่อไร่ ลดลง จากปีที่แล้ว ๒๔ กิโลกรัมต่อไร่หรือร้อยละ ๓.๕๙ เนื้อที่เพาะปลูกลดลงเนื่องจากปริมาณน้ำไม่เพียงพอต่อการเพาะปลูกจากสภาพอากาศแห้งแล้ง จะมีผลผลิตออกสู่ตลาดตั้งแต่เดือนมีนาคม ๒๕๕๗ และออกสู่ตลาดมากสุดในเดือน เมษายน - พฤษภาคม ๒๕๕๗ รวมประมาณ ๕.๘๒๘ ล้านตันข้าวเปลือก หรือประมาณร้อยละ ๕๗.๐๐ ของผลผลิตข้าวนาปรัง ปี ๒๕๕๗

๓. ภาวะและราคาข้าว

ในช่วงเดือนพฤษภาคม ๒๕๕๗ ราคามีความเคลื่อนไหวตามภาวะตลาด ดังนี้ ข้าวเปลือกหอมมะลิ (ชนิดสีได้ต้นข้าว ๓๖ กรัม) ราคาข้าวลดลงจากตันละ ๑๔,๐๓๘ บาท เป็นตันละ ๑๓,๘๘๓ บาท และข้าวเปลือกเหนียว ๑๐% เมล็ดยาว ราคาลดลงจากตันละ ๑๓,๐๓๖ บาท เป็นตันละ ๑๒,๘๐๓ บาท ข้าวเปลือกเจ้า ๕% ราคา ลดลงจากตันละ ๗,๓๙๙ บาท เป็นตันละ ๗,๒๒๕ บาท ยังมีผลผลิตข้าวนาปรัง ปี ๒๕๕๗ ออกสู่ตลาดอย่างต่อเนื่อง ขณะที่ภาครัฐไม่ได้ดำเนินการรับจำนำ และมีการระบายข้าวสารในสต็อกของรัฐบาลออกสู่ตลาดเพื่อการบริโภคในประเทศและการส่งออกบางส่วน ขณะที่ตลาดต่างประเทศมีความต้องการซื้อเข้ามาอย่างต่อเนื่องแต่มีการสั่งซื้อ ในช่วงระยะเวลาสั้นๆ จึงส่งผลให้ราคาข้าวเปลือกและข้าวสารมีอยู่ในเกณฑ์ทรงตัว

๔. การส่งออก

	หน่วย ปริมาณ: ล้านตัน มูลค่า : ล้านบาท				
	ปี ๒๕๕๓	ปี ๒๕๕๔	ปี ๒๕๕๕	ปี ๒๕๕๖	ปี ๒๕๕๗
ปริมาณการส่งออก (มค.- ธค.)	๙.๐๔๗	๑๐.๖๖๖	๖.๙๕๔	๖.๙๗๐	๘.๐*
ณ ๑ มค. - ๓๑ พ.ค.	-	-	-	๒.๕๔๕	๔.๓๒๕
มูลค่าส่งออก (มค.- ธค.)	๑๖๘,๖๓๔	๑๙๒,๙๕๖	๑๔๗,๐๘๒	๑๓๗,๘๖๑	-
ณ ๑ มค. - ๓๑ พ.ค.	-	-	-	๕๓,๙๓๙	๖๘,๔๒๖

ปี ๒๕๕๗ กระทรวงพาณิชย์กำหนดเป้าหมายการส่งออกข้าวปริมาณ ๘.๐ ล้านตันข้าวสาร ขณะที่กระทรวงเกษตรสหรัฐฯ คาดว่าจะส่งออกได้ประมาณ ๙.๐ ล้านตันข้าวสาร การส่งออกตั้งแต่วันที่ ๑ ม.ค. - ๓๑ พ.ค.๕๗ มีปริมาณ ๔.๓๒๕ ล้านตันข้าวสาร คิดเป็นร้อยละ ๕๔.๐๗ ของเป้าหมายส่งออก เป็นมูลค่า ๕๓,๙๓๙ ล้านบาท (หรือ ๒,๑๒๔ ล้านเหรียญสหรัฐฯ)

๕. สภาพปัญหาและสาเหตุ

๕.๑ ผลผลิตส่วนใหญ่ออกสู่ตลาดพร้อมกันมากและกระจุกตัวในช่วงต้นฤดู จากการที่ตลาดโลกมีความต้องการข้าวและธัญพืชชะลอตัว ประเทศผู้ผลิตสำคัญมีผลผลิตเพิ่มขึ้น จะส่งผลให้ราคาปรับตัวลดลง

๕.๒ การค้าข้าวในตลาดโลกราคามีแนวโน้มลดลง เนื่องจากทั้งผู้ส่งออกและผู้นำเข้าสำคัญ เช่น จีน พม่า บังคลาเทศ มีผลผลิตเพิ่มขึ้น ส่วนอินเดียหันมาส่งออกข้าวเพิ่มขึ้นหลังจากที่ยกเลิกการส่งออกข้าวขาวที่มีใช้บาสมาติมา ๓ ปี ข้าวอินเดียมีราคาถูกกว่า ขณะที่ไทยดำเนินโครงการรับจำนำข้าวเปลือกเกษตรกรหันมาเพาะปลูกเพิ่มขึ้นเนื่องจากราคาสูงใจ แต่มีผลให้สต็อกของรัฐบาลเพิ่มขึ้น

๕.๓ ราคาข้าวส่งออกของไทยมีแนวโน้มลดลง เนื่องจากรัฐบาลมีการระบายข้าวในสต็อกออกสู่ตลาดเพื่อการบริโภคในประเทศและส่งออกในปริมาณมากและอย่างต่อเนื่อง ขณะที่ผู้ประกอบการค้าและผู้ส่งออกมีความต้องการซื้อเพื่อจำหน่ายและส่งมอบในแต่ละครั้งไม่มากนัก

๖. โครงการรับจำนำข้าวเปลือกนาปี ปีการผลิต ๒๕๕๖/๕๗ (ครั้งที่ ๑)

กช. อนุมัติกรอบชนิด ราคา ปริมาณ ระยะเวลา วิธีการ หลักเกณฑ์ เงื่อนไข และงบประมาณการดำเนินโครงการรับจำนำข้าวเปลือกนาปี ปีการผลิต ๒๕๕๖/๕๗ และนำเสนอคณะรัฐมนตรีเพื่อทราบกรอบ วิธีการ หลักเกณฑ์ เงื่อนไขและพิจารณาอนุมัติงบประมาณดำเนินการโครงการต่อไป ดังนี้

๖.๑ ระยะเวลาดำเนินการรับจำนำ ๑ ตุลาคม ๒๕๕๖ - ๒๘ กุมภาพันธ์ ๒๕๕๗ ระยะเวลาไถ่ถอน ๔ เดือน นับถัดจากเดือนที่รับจำนำ ระยะเวลาโครงการ ๑ ตุลาคม ๒๕๕๖ - ๓๐ พฤศจิกายน ๒๕๕๗ (ภาคใต้ ๑ ตุลาคม ๒๕๕๖ - ๓๑ กรกฎาคม ๒๕๕๗)

๖.๒ ชนิดและราคารับจำนำข้าวเปลือกนาปี ปีการผลิต ๒๕๕๖/๕๗ (ครั้งที่ ๑) ราคาจำนำ เช่นเดียวกับข้าวเปลือกนาปี ปีการผลิต ๒๕๕๕/๕๖ ณ ความชื้นไม่เกิน ๑๕% ดังนี้

(๑) ข้าวเปลือกหอมมะลิ (๔๒ กรัม)	ตันละ	๒๐,๐๐๐	บาท
(๒) ข้าวเปลือกหอมจังหวัด (๔๐ กรัม) (ข้าวหอมมะลินอกพื้นที่ ๒๓ จังหวัด)	ตันละ	๑๘,๐๐๐	บาท
(๓) ข้าวเปลือกปทุมธานี (๔๒ กรัม)	ตันละ	๑๖,๐๐๐	บาท
(๔) ข้าวเปลือกเหนียว ๑๐% เมล็ดยาว	ตันละ	๑๖,๐๐๐	บาท
ข้าวเปลือกเหนียว ๑๐% เมล็ดสั้น	ตันละ	๑๕,๐๐๐	บาท
(๕) ข้าวเปลือกเจ้า ๑๐๐%	ตันละ	๑๕,๐๐๐	บาท
ข้าวเปลือกเจ้า ๕%	ตันละ	๑๔,๘๐๐	บาท
ข้าวเปลือกเจ้า ๑๐%	ตันละ	๑๔,๖๐๐	บาท
ข้าวเปลือกเจ้า ๑๕%	ตันละ	๑๔,๒๐๐	บาท
ข้าวเปลือกเจ้า ๒๕%	ตันละ	๑๓,๘๐๐	บาท

หมายเหตุ : ๑) ราคารับจำนำ ขป.หอมมะลิ ขป.หอมจังหวัด ขป.หอมปทุมธานี ให้ปรับเพิ่ม-ลดตามจำนวนกรัม ในอัตรากรัมละ ๒๐๐ บาท

๒) ราคารับจำนำข้าวเปลือกเหนียว ให้ปรับเพิ่ม-ลดตามจำนวนกรัม โดย ข้าวเปลือกเหนียวเมล็ดยาว ในอัตรากรัมละ ๑๖๐ บาท และเมล็ดสั้นในอัตรากรัมละ ๑๕๐ บาท

๖.๓ เป้าหมายการรับจำนำข้าวเปลือก ปริมาณ ๑๖.๕ ล้านตันข้าวเปลือก วงเงิน ๖๗๐,๐๐๐ ล้านบาท เกษตรกรจำนำได้ไม่เกินวงเงินรายละ ๓๕๐,๐๐๐ บาท

๖.๔ ผลการดำเนินการรับจำนำข้าวเปลือกข้าวเปลือกนาปี ปีการผลิต ๒๕๕๖/๕๗ (ครั้งที่ ๑) ตั้งแต่วันที่ ๑ ตุลาคม ๒๕๕๖ - ๓๑ พฤษภาคม ๒๕๕๗ (ภาคอื่นๆ สิ้นสุดการรับจำนำเมื่อวันที่ ๒๘ กุมภาพันธ์ ๒๕๕๗ ยกเว้นภาคใต้จะสิ้นสุดการรับจำนำในวันที่ ๓๑ กรกฎาคม ๒๕๕๗) มีเกษตรกรขึ้นทะเบียนออกใบรับรองจำนวน ๓,๐๕๐,๐๔๗ ราย มีโรงสีเข้าร่วมโครงการ ๘๕๖ ราย เปิดจุดรับจำนำในพื้นที่ จำนวน ๘๒๑ จุด (แยกเป็น อคส. ๖๙๗ จุด และ อ.ต.ก. ๑๒๔ จุด) และเปิดจุดนอกพื้นที่ ๖๓๘ จุด (แยกเป็น อคส. ๕๕๑ จุด และ อ.ต.ก. ๘๗ จุด) ผลการรับจำนำข้าวเปลือกรวมทั้งสิ้น จำนวน ๑๑,๖๕๓,๕๕๓ ตัน แยกเป็น ข้าวเปลือกเจ้า ๖,๘๑๕,๐๐๘ ตัน ข้าวเปลือกหอมมะลิ ๓,๖๘๕,๘๑๗ ตัน ข้าวเปลือกหอมจังหวัด ๔๗๗,๗๑๑ ตัน ข้าวเปลือกปทุมธานี ๑๑๔,๘๕๒ ตัน และข้าวเปลือกเหนียว ๕๖๐,๑๗๖ ตัน เป็นการจำนำไปประทวน ๑,๙๕๒,๔๑๐ ฉบับ จำนำยั้งฉาง ๗๒๒ ราย ธ.ก.ส. จ่ายเงินให้เกษตรกรแล้ว (ณ ๒๙ พ.ค.๕๗) จำนวน ๑,๑๔๐,๗๖๘ สัญญา เป็นเงิน ๑๒๓,๗๑๐.๖๒๓ ล้านบาท

กองส่งเสริมการค้าสินค้าเกษตร ๒
กรมการค้าภายใน
มิถุนายน ๒๕๕๗

สรุปปริมาณการส่งข้าวออกไปต่างประเทศรายเดือน

หน่วย: ปริมาณ/เมตริกตัน
มูลค่า/ล้านบาท

เดือน	2543	2544	2545	2546	2547	2548	2549	2550	2551	2552	2553	2554	2555	2556	2557
มค.	453,860	542,617	683,545	580,091	550,232	764,497	579,501	622,942	1,022,849	637,657	714,545	922,322	439,677	575,136	689,933
กพ.	531,032	468,532	531,389	544,549	704,296	588,663	585,601	591,362	1,049,697	674,909	694,823	972,565	620,732	475,423	758,058
มีค.	495,392	376,301	571,122	482,455	821,005	591,762	626,015	743,386	1,136,239	724,700	727,023	1,126,477	601,101	496,584	954,480
ไตรมาสแรก	1,480,284	1,387,450	1,786,056	1,607,095	2,075,533	1,944,922	1,791,117	1,957,690	3,208,785	2,037,266	2,136,391	3,021,364	1,661,510	1,547,143	2,402,471
เมย.	403,915	547,252	483,273	556,881	800,361	588,838	599,232	703,758	816,424	718,453	581,043	949,015	591,075	498,076	858,028
พค.	557,074	634,543	646,631	586,875	831,376	597,570	665,334	683,554	1,006,026	807,154	691,965	1,195,846	687,503	499,551	1,064,654
มิย.	396,904	611,925	498,500	532,499	946,430	588,818	659,296	729,510	954,388	859,166	617,007	1,172,984	530,555	514,568	
ไตรมาสที่ 2	1,357,893	1,793,720	1,628,404	1,676,255	2,578,167	1,775,226	1,923,862	2,116,822	2,776,838	2,384,773	1,890,015	3,317,845	1,809,133	1,512,195	1,922,682
กค.	544,933	523,064	533,432	684,057	1,003,889	561,690	553,948	624,703	890,492	649,865	680,932	990,218	499,841	594,874	
สค.	493,681	699,300	574,400	699,916	738,805	628,221	525,788	641,321	790,060	724,961	587,445	870,839	508,596	664,405	
กย.	521,024	722,541	565,366	633,782	879,905	560,741	624,922	836,384	709,319	728,394	839,410	823,516	551,803	610,117	
ไตรมาสที่ 3	1,559,638	1,944,905	1,673,198	2,017,755	2,622,599	1,750,652	1,704,658	2,102,408	2,389,871	2,103,220	2,107,787	2,684,573	1,560,240	1,869,396	0
ตค.	697,394	813,038	908,034	716,841	1,089,458	600,084	697,756	1,101,638	604,910	684,351	890,753	606,763	740,224	630,770	
พย.	727,417	805,751	682,724	727,684	964,682	592,664	663,253	1,168,506	437,476	654,837	954,300	505,995	642,149	642,866	
ธค.	776,768	800,503	567,222	851,784	809,786	640,798	640,010	1,110,318	593,154	728,383	1,068,140	529,580	541,257	767,708	
ไตรมาสที่ 4	2,201,579	2,419,292	2,157,980	2,296,309	2,863,926	1,833,546	2,001,019	3,380,462	1,635,540	2,067,571	2,913,193	1,642,338	1,923,630	2,041,344	0
ปริมาณรวม	6,599,394	7,545,367	7,245,638	7,597,414	10,140,225	7,304,346	7,420,656	9,557,382	10,011,034	8,592,830	9,047,386	10,666,120	6,954,513	6,970,078	4,325,153
มูลค่ารวม	68,102	69,261	67,193	76,368	110,376	90,874	97,349	123,700	200,892	171,719	168,634	192,956	147,082	137,861	68,426
มูลค่าล้านUSD								3,592	6,112	6,027	5,345	6,389	4,764	4,555	2,124

ที่มา : สภาหอการค้าแห่งประเทศไทย (ตั้งแต่ปี 2541 - ปัจจุบันเป็นข้อมูลจากกรมการค้าต่างประเทศ)

กรมการค้าภายใน

Exp001-1-ราคาข้าวTop Hit /vw/D65

Update มี.ย.57

ราคาข้าวเปลือกหอมมะลิ ที่โรงสีรับซื้อในส่วนภูมิภาค

FILE : PX004

หน่วย : บาท/ตัน

ปี	มค.	กพ.	มีค.	เมย.	พค.	มิย.	กค.	สค.	กย.	ตค.	พย.	ธค.	เฉลี่ย
2546	6,425	6,778	7,560	7,850	7,990	8,340	8,465	8,818	9,315	8,950	7,980	8,665	8,095
2547	9,376	9,175	9,270	9,567	9,249	8,743	7,957	7,718	7,407	7,178	7,738	7,695	8,423
2548	7,885	7,959	8,001	7,999	7,909	7,689	7,696	8,000	8,014	7,863	7,683	7,600	7,858
2549	7,500	7,833	8,151	8,157	8,305	8,315	8,812	8,975	9,023	8,980	8,364	8,291	8,392
2550	8,680	8,788	8,930	8,955	8,913	8,961	9,033	9,025	9,058	9,118	9,348	10,297	9,092
2551	10,500	12,175	13,108	18,497	18,576	15,111	14,758	13,658	13,761	13,649	11,910	12,276	13,998
2552	13,575	14,061	14,246	14,254	13,998	14,067	15,006	15,380	15,649	15,546	13,894	14,862	14,545
2553	14,984	14,643	14,060	13,839	13,475	12,983	13,585	13,933	14,567	14,443	13,928	13,741	14,015
2554	13,502	13,358	12,831	12,913	12,925	13,107	13,885	14,169	14,783	15,287	15,401	15,382	13,962
2555	15,297	15,187	15,171	15,165	15,153	15,242	15,304	15,333	15,403	15,432	15,285	15,218	15,266
2556	15,627	15,845	15,921	15,910	15,780	15,760	15,713	15,311	15,303	15,566	15,237	14,105	15,507
2557	14,257	14,373	14,235	14,038	13,883								14,157

หมายเหตุ : เป็นราคารับซื้อเฉลี่ยหน้าโรงสีจังหวัดสุรินทร์ อุดรธานี อุบลราชธานี และนครราชสีมา (ชนิดสีได้ตันข้าว 36 กรัม)

ราคาข้าวเปลือกเหนียว (เมล็ดยาว) ที่โรงสีรับซื้อในส่วนภูมิภาค

หน่วย : บาท/ตัน

ปี	มค.	กพ.	มีค.	เมย.	พค.	มิย.	กค.	สค.	กย.	ตค.	พย.	ธค.	เฉลี่ย
2546	5,397	5,774	5,950	6,000	6,058	6,229	6,576	6,923	7,125	6,248	6,220	6,367	6,239
2547	6,730	6,510	6,514	6,669	6,742	6,600	6,600	6,540	6,209	5,940	6,100	5,945	6,425
2548	6,235	6,300	6,300	6,300	6,300	6,300	6,300	6,500	6,452	6,015	5,700	6,030	6,228
2549	6,774	6,979	7,200	7,331	7,500	7,679	9,100	9,464	10,020	10,262	10,567	10,258	8,595
2550	11,367	11,300	11,329	11,447	11,920	12,667	12,700	12,700	12,700	12,700	9,250	9,041	11,593
2551	8,691	8,860	9,862	12,664	10,279	9,293	8,698	7,903	7,582	6,991	6,120	6,902	8,654
2552	7,691	7,903	7,636	7,547	7,331	7,385	7,919	7,814	8,247	8,361	9,229	11,921	8,249
2553	12,105	12,060	11,773	12,163	13,077	13,398	14,934	15,805	16,295	16,824	15,966	14,164	14,047
2554	14,711	15,073	15,783	15,619	15,790	16,117	16,662	16,049	15,244	14,662	13,104	13,502	15,193
2555	13,817	13,576	13,461	13,274	13,448	13,539	13,380	13,406	13,579	12,747	12,145	12,423	13,233
2556	13,292	13,617	13,727	13,531	13,708	13,978	13,922	14,170	14,480	13,541	12,715	12,338	13,585
2557	12,430	12,530	12,580	13,036	12,803								12,676

หมายเหตุ : เป็นราคารับซื้อเฉลี่ยหน้าโรงสีจังหวัดอุดรธานี กาฬสินธุ์ ขอนแก่น และชัยภูมิ

สำนักส่งเสริมการค้าสินค้าเกษตร

พฤษภาคม 2557

px(รวม)/Tophit/vv/d02

ราคาข้าวเปลือกเจ้าหน้าปี 5% ตลาดกลางก้านันทรง/ท่าข้าวลาดยาว

FILE : PX003

หน่วย : บาท/ตัน

ปี	มค.	กพ.	มีค.	เมษ.	พค.	มิย.	กค.	สค.	กย.	ตค.	พย.	ธค.	เฉลี่ย
2546	4,732	4,750	4,750								4,383	4,530	4,629
2547	4,727										6,090	6,250	5,689
2548	6,404	6,450									6,858	6,850	6,641
2549	6,850	6,850	6,850								6,168	6,250	6,594
2550	6,330	6,389									6,566	6,750	6,509
2551	6,773	7,838									9,400	9,400	8,353
2552	10,300	10,776								8,323	8,908	10,507	9,763
2553	9,796	9,565									8,769	8,870	9,250
2554	8,385	8,471	8,196								10,295	10,428	9,155
2555	10,060	10,281	9,202							11,300	11,300	11,300	10,574
2556	10,870	11,205	10,300	9,900						9,187	8,824	8,800	9,869
2557	8,759	8,180	8,180										8,373

ราคาข้าวเปลือกเจ้าหน้าปี 5% ตลาดกลางจังหวัดพิษณุโลก

หน่วย : บาท/ตัน

ปี	มค.	กพ.	มีค.	เมษ.	พค.	มิย.	กค.	สค.	กย.	ตค.	พย.	ธค.	เฉลี่ย
2546	4,593	4,646	4,650								4,488	4,406	4,557
2547	4,680										5,775	5,885	5,447
2548	5,975	6,122									6,743	6,725	6,391
2549	6,725	6,725	6,725								5,806	6,000	6,396
2550	6,205	6,250									6,509	6,741	6,426
2551	6,836	8,293									9,250	9,490	8,467
2552	9,728	10,224									8,900	9,940	9,698
2553	10,066	9,750									8,830	8,750	9,349
2554	8,750	8,750	8,520								10,366	10,045	9,286
2555	9,750	9,750	9,750							10,194	10,568	10,611	10,104
2556	10,250	10,250	10,250	10,250						9,100	8,500	7,917	9,502
2557	7,750	7,602	7,598										7,650

ราคาข้าวเปลือกหน้าปี 5 % เฉลี่ยตลาดก้านันทรง/ท่าข้าวลาดยาวและตลาดกลางจังหวัดพิษณุโลก

หน่วย : บาท/ตัน

ปี	มค.	กพ.	มีค.	เมษ.	พค.	มิย.	กค.	สค.	กย.	ตค.	พย.	ธค.	เฉลี่ย
2546	4,663	4,698	4,700								4,434	4,468	4,593
2547	4,704										5,932	6,068	5,568
2548	6,190	6,286									6,800	6,788	6,516
2549	6,788	6,788	6,788								5,987	6,125	6,495
2550	6,268	6,320									6,538	6,746	6,468
2551	6,805	8,066									9,325	9,445	8,410
2552	10,014	10,500								8,323	8,904	10,224	9,593
2553	9,931	9,743									8,800	8,810	9,321
2554	8,568	8,611	8,358								10,331	10,237	9,221
2555	9,905	10,016	9,476							10,747	10,934	10,956	10,339
2556	10,560	10,728	10,275	10,075						9,080	8,662	8,359	9,677
2557	8,255	7,891	7,889										8,012

ราคาข้าวเปลือกเจ้านาปรัง ความชื้น 15% ตลาดก้านันทรง / ทำข้าวลาดยาว

FILE : PX 008

หน่วย : บาท/ตัน

ปี	มค.	กพ.	มีค.	เมย.	พค.	มิย.	กค.	สค.	กย.	ตค.	พย.	ธค.	เฉลี่ย
2546			4,580	4,550	4,550	4,731	4,902	4,713	4,707	4,603			4,667
2547		4,850	5,065	5,254	5,250	5,250	5,446	5,998	5,906	6,050			5,452
2548			6,365	6,888	6,900	6,882	6,750	6,688	6,983	6,950			6,801
2549			6,850	6,850	6,850	6,850	6,859	6,935	6,408	6,030			6,704
2550			6,243	6,323	6,174	6,233	6,250	6,250	6,250	6,250			6,247
2551			10,423	13,086	12,952	12,522	12,440	12,258	12,033	11,850			12,196
2552			9,997	10,319	10,061	10,120	10,538	9,790	9,200				10,004
2553			8,850	7,790	7,988	7,950	7,979	8,450	8,473	8,175			8,207
2554				8,150	8,150	8,450	9,095	9,543	10,164	9,900			9,065
2555			9,202	10,176	11,529	11,750	11,195	11,036	11,584				10,925
2556					10,710	10,800	10,776	10,607	9,431				10,465
2557			7,555	7,306	7,250								7,370

หมายเหตุ : ตั้งแต่เดือนกุมภาพันธ์ 47 เป็นต้นไป เป็นราคาที่ตลาดกลางทำข้าวลาดยาว

ราคาข้าวเปลือกเจ้านาปรัง ความชื้น 15% ตลาดกลางจังหวัดพิษณุโลก

หน่วย : บาท/ตัน

ปี	มค.	กพ.	มีค.	เมย.	พค.	มิย.	กค.	สค.	กย.	ตค.	พย.	ธค.	เฉลี่ย
2546			4,490	4,475	4,586	4,689	4,687	4,578	4,648				4,593
2547		4,740	5,048	5,131	5,317	5,373	5,448	5,670	5,775	5,775			5,364
2548			6,346	6,475	6,475	6,475	6,475	6,475	6,543	6,775			6,505
2549			6,663	6,475	6,475	6,475	6,475	6,475	6,335	5,575			6,369
2550			6,023	6,215	6,285	6,150	6,150	6,150	6,130	6,061			6,146
2551			10,533	13,803	13,642	12,321	12,500	11,917	11,773	10,580			12,134
2552			9,750	9,450	9,750	9,750	9,750	9,750	9,532	8,438			9,521
2553			8,735	7,491	7,658	7,900	8,111	8,095	8,186	8,195			8,046
2554			7,800	8,003	7,939	8,150	8,789	9,261	9,750	10,400			8,762
2555			9,750	9,897	10,119	10,500	10,341	10,278	10,500				10,198
2556				10,250	10,250	10,250	10,214	9,881	9,348				10,032
2557				7,492	7,200								

ราคาข้าวเปลือกนาปรัง ความชื้น 15 %เฉลี่ย ทำข้าวลาดยาวและจังหวัดพิษณุโลก

หน่วย : บาท/ตัน

ปี	มค.	กพ.	มีค.	เมย.	พค.	มิย.	กค.	สค.	กย.	ตค.	พย.	ธค.	เฉลี่ย
2546			4,535	4,513	4,568	4,710	4,795	4,646	4,678	4,603			4,631
2547		4,795	5,057	5,193	5,284	5,312	5,447	5,834	5,841	5,913			5,408
2548			6,355	6,682	6,688	6,679	6,613	6,582	6,764	6,863			6,653
2549			6,757	6,663	6,663	6,663	6,667	6,705	6,372	5,803			6,537
2550			6,137	6,268	6,230	6,192	6,200	6,200	6,190	6,156			6,197
2551			10,478	13,445	13,297	12,422	12,470	12,088	11,907	11,215			12,165
2552			9,874	9,885	9,906	9,935	10,144	9,770	9,366	8,438			9,665
2553			8,793	7,641	7,823	7,925	8,045	8,273	8,330	8,185			8,127
2554			7,800	8,007	8,045	8,300	8,942	9,402	9,957	10,150			8,825
2555			9,476	10,037	10,824	11,125	10,768	10,657	11,042				10,561
2556				10,250	10,480	10,525	10,495	10,244	9,390				10,231
2557			7,555	7399	7,225								7,393

สำนักส่งเสริมการค้าสินค้าเกษตร

ราคาขายส่งข้าวสารเจ้า 100 % ชั้น 2 ตลาดกรุงเทพมหานคร

File : PX006

หน่วย : บาท/100 กก.

ปี	มค.	กพ.	มีค.	เมย.	พค.	มิย.	กค.	สค.	กย.	ตค.	พย.	ธค.	เฉลี่ย
2546	824	832	806	807	814	826	806	779	766	741	734	759	791
2547	810	815	904	906	896	896	910	950	930	968	1,005	1,046	920
2548	1,069	1,075	1,087	1,135	1,126	1,123	1,108	1,125	1,131	1,134	1,104	1,112	1,111
2549	1,121	1,143	1,142	1,123	1,136	1,157	1,158	1,138	1,118	1,079	1,042	1,047	1,117
2550	1,074	1,085	1,082	1,052	1,063	1,091	1,073	1,072	1,066	1,078	1,119	1,169	1,085
2551	1,185	1,412	1,738	2,613	2,602	2,192	2,176	2,069	2,209	1,959	1,808	1,791	1,980
2552	1,845	1,966	1,911	1,758	1,767	1,805	1,843	1,713	1,686	1,555	1,707	1,882	1,787
2553	1,807	1,718	1,589	1,446	1,404	1,390	1,332	1,358	1,367	1,352	1,473	1,522	1,480
2554	1,483	1,517	1,378	1,352	1,356	1,471	1,530	1,593	1,717	1,767	1,814	1,712	1,558
2555	1,594	1,568	1,587	1,638	1,796	1,821	1,733	1,722	1,703	1,671	1,685	1,681	1,683
2556	1,685	1,672	1,595	1,573	1,575	1,575	1,556	1,481	1,378	1,324	1,317	1,345	1,506
2557	1,389	1,401	1,250	1,184	1,168								1,278

ราคาขายส่งข้าวสารเจ้า 5% ตลาดกรุงเทพมหานคร

หน่วย : บาท/100 กก.

ปี	มค.	กพ.	มีค.	เมย.	พค.	มิย.	กค.	สค.	กย.	ตค.	พย.	ธค.	เฉลี่ย
2546	794	797	782	783	785	795	774	747	739	721	714	732	764
2547	777	778	873	881	871	876	889	925	906	937	979	1,026	893
2548	1,049	1,055	1,066	1,115	1,106	1,103	1,088	1,105	1,107	1,108	1,079	1,088	1,089
2549	1,095	1,119	1,117	1,090	1,106	1,127	1,128	1,108	1,088	1,050	1,013	1,022	1,089
2550	1,050	1,051	1,038	1,018	1,031	1,061	1,039	1,038	1,027	1,051	1,096	1,135	1,053
2551	1,148	1,365	1,696	2,524	2,417	2,105	2,093	2,018	2,149	1,818	1,711	1,682	1,894
2552	1,705	1,866	1,809	1,656	1,663	1,734	1,748	1,625	1,595	1,495	1,619	1,774	1,691
2553	1,707	1,607	1,448	1,294	1,282	1,275	1,255	1,296	1,317	1,302	1,419	1,466	1,389
2554	1,433	1,471	1,338	1,305	1,306	1,421	1,480	1,543	1,667	1,717	1,765	1,662	1,509
2555	1,544	1,518	1,537	1,600	1,774	1,801	1,700	1,689	1,673	1,642	1,645	1,626	1,646
2556	1,635	1,625	1,551	1,533	1,535	1,528	1,495	1,397	1,295	1,244	1,264	1,291	1,449
2557	1,335	1,340	1,192	1,130	1,117								1,223

ราคาขายส่งปลายข้าวขาว A-1เลิศ (ใหม่) ตลาดกรุงเทพมหานคร

หน่วย : บาท/100 กก.

ปี	มค.	กพ.	มีค.	เมย.	พค.	มิย.	กค.	สค.	กย.	ตค.	พย.	ธค.	เฉลี่ย
2546	595	591	570	560	556	584	578	583	584	581	583	600	580
2547	630	665	767	788	807	817	802	821	787	765	805	810	772
2548	829	841	836	838	830	818	813	825	836	846	812	800	827
2549	780	787	783	791	771	771	764	772	791	778	747	775	776
2550	829	870	861	822	800	821	829	847	880	950	996	1,074	882
2551	1,123	1,326	1,570	2,212	1,916	1,554	1,490	1,226	1,219	985	869	870	1,363
2552	905	977	1,004	1,008	939	954	960	889	887	852	993	1,175	962
2553	1,255	1,217	1,078	961	941	936	984	1,056	1,150	1,156	1,145	1,119	1,083
2554	1,120	1,180	1,131	1,104	1,130	1,168	1,226	1,290	1,389	1,395	1,600	1,603	1,278
2555	1,528	1,535	1,562	1,595	1,665	1,661	1,621	1,572	1,555	1,555	1,538	1,531	1,577
2556	1,535	1,535	1,497	1,476	1,458	1,442	1,407	1,331	1,207	1,143	964	897	1,324
2557	892	905	888	852	863								880

ราคาขายส่งข้าวสารเจ้า 25% ในตลาดกรุงเทพมหานคร

px006-2

หน่วย : บาท/100 กก.

ปี	มค.	กพ.	มีค.	เมษ.	พค.	มิย.	กค.	สค.	กย.	ตค.	พย.	ธค.	เฉลี่ย
2546	746	762	730	729	732	743	735	707	705	689	681	694	721
2547	734	746	844	853	849	854	866	900	875	874	904	965	855
2548	984	994	1,000	1,030	1,021	1,018	1,004	1,020	1,022	1,024	994	1,003	1,009
2549	1,016	1,034	1,032	1,006	993	993	998	983	981	969	948	971	994
2550	998	998	979	953	958	982	979	981	983	998	1,058	1,102	997
2551	1,147	1,350	1,681	2,454	2,402	2,062	2,027	1,845	1,896	1,587	1,355	1,408	1,768
2552	1,533	1,566	1,535	1,433	1,417	1,477	1,487	1,377	1,357	1,280	1,399	1,658	1,460
2553	1,480	1,405	1,323	1,178	1,171	1,165	1,167	1,216	1,259	1,255	1,325	1,354	1,275
2554	1,330	1,373	1,266	1,235	1,236	1,335	1,392	1,456	1,575	1,609	1,712	1,663	1,432
2555	1,514	1,488	1,500	1,557	1,738	1,761	1,665	1,649	1,634	1,615	1,609	1,596	1,611
2556	1,605	1,596	1,521	1,503	1,505	1,499	1,465	1,367	1,262	1,213	1,162	1,165	1,405
2557	1,189	1,198	1,093	1,031	1,019								1,106

ราคาขายส่งข้าวหนึ่ง 100 % ตลาดกรุงเทพมหานคร

หน่วย : บาท/100 กก.

ปี	มค.	กพ.	มีค.	เมษ.	พค.	มิย.	กค.	สค.	กย.	ตค.	พย.	ธค.	เฉลี่ย
2546	777	780	762	766	762	784	786	766	760	750	734	726	763
2547	753	787	882	916	933	926	924	995	975	985	1,001	1,037	926
2548	1,057	1,065	1,061	1,132	1,114	1,110	1,090	1,111	1,133	1,133	1,089	1,078	1,098
2549	1,081	1,108	1,108	1,095	1,096	1,123	1,143	1,131	1,124	1,095	1,066	1,057	1,102
2550	1,065	1,065	1,078	1,068	1,062	1,091	1,082	1,078	1,078	1,103	1,175	1,225	1,098
2551	1,248	1,523	1,870	2,751	2,799	2,354	2,344	2,162	2,205	1,892	1,759	1,783	2,058
2552	1,855	2,029	1,976	1,805	1,807	1,946	1,949	1,817	1,907	1,745	1,778	1,882	1,875
2553	1,865	1,779	1,573	1,364	1,352	1,375	1,390	1,481	1,510	1,468	1,506	1,488	1,513
2554	1,494	1,527	1,399	1,395	1,383	1,467	1,513	1,630	1,743	1,755	1,755	1,706	1,564
2555	1,557	1,612	1,722	1,751	1,831	1,804	1,700	1,762	1,740	1,719	1,681	1,619	1,708
2556	1,663	1,640	1,542	1,500	1,540	1,575	1,572	1,466	1,357	1,246	1,342	1,366	1,484
2557	1,389	1,405	1,244	1,224	1,219								1,296

สำนักส่งเสริมการค้าสินค้าเกษตร

ราคาขายส่งข้าวเหนียว 10% เมล็ดยาว ตลาดกรุงเทพมหานคร

PX007-2

หน่วย : บาท/100 กก.

ปี	มค.	กพ.	มีค.	เมย.	พค.	มิย.	กค.	สค.	กย.	ตค.	พย.	ธค.	เฉลี่ย
2546	1,141	1,163	1,165	1,165	1,165	1,166	1,156	1,371	1,391	1,405	1,239	1,260	1,232
2547	1,305	1,279	1,265	1,265	1,244	1,235	1,235	1,224	1,127	1,098	1,135	1,120	1,211
2548	1,147	1,150	1,150	1,150	1,150	1,150	1,150	1,150	1,150	1,150	1,095	1,090	1,140
2549	1,247	1,264	1,270	1,286	1,340	1,399	1,688	1,741	1,837	1,961	2,044	2,010	1,591
2550	2,023	2,040	2,040	2,040	2,115	2,130	2,130	2,248	2,450	2,325	1,718	1,661	2,077
2551	1,488	1,526	1,655	2,141	1,761	1,594	1,503	1,444	1,405	1,364	1,298	1,325	1,542
2552	1,305	1,387	1,390	1,377	1,370	1,358	1,395	1,367	1,445	1,439	1,757	2,280	1,489
2553	2,205	2,069	1,966	2,119	2,361	2,335	2,813	2,955	2,955	2,955	2,994	2,573	2,525
2554	2,635	2,683	2,820	2,699	2,505	2,598	2,655	2,698	2,641	2,555	2,555	2,425	2,622
2555	2,429	2,376	2,312	2,273	2,355	2,313	2,205	2,245	2,267	2,203	2,170	2,200	2,279
2556	2,470	2,495	2,461	2,421	2,423	2,548	2,555	2,614	2,748	2,737	2,513	2,420	2,534
2557	2,515	2,581	2,507	2,358	2,068								2,406

ราคาขายส่งปลายข้าวเหนียว A-1 ตลาดกรุงเทพมหานคร

หน่วย : บาท/100 กก.

ปี	มค.	กพ.	มีค.	เมย.	พค.	มิย.	กค.	สค.	กย.	ตค.	พย.	ธค.	เฉลี่ย
2546	857	858	845	845	845	817	821	863	904	846	848	865	851
2547	882	867	865	885	885	885	885	886	905	858	833	835	873
2548	844	845	865	915	868	865	865	875	875	875	875	905	873
2549	912	983	1,072	1,143	1,145	1,204	1,311	1,384	1,532	1,662	1,704	1,661	1,309
2550	1,640	1,640	1,629	1,590	1,590	1,590	1,557	1,585	1,399	1,231	1,266	1,250	1,497
2551	1,196	1,346	1,476	1,795	1,505	1,319	1,253	1,202	1,171	1,021	943	982	1,267
2552	985	1,091	1,103	1,085	1,055	1,055	1,063	1,102	1,191	1,235	1,403	1,603	1,164
2553	1,605	1,605	1,610	1,721	1,811	1,892	2,075	2,225	2,390	2,405	2,405	2,235	1,998
2554	2,205	2,205	2,205	2,196	2,096	2,172	2,219	2,231	2,292	2,231	2,255	2,088	2,200
2555	2,055	1,965	1,953	1,723	1,655	1,662	1,655	1,655	1,705	1,641	1,605	1,621	1,741
2556	1,681	1,715	1,745	1,745	1,745	1,738	1,703	1,655	1,703	1,700	1,572	1,511	1,684
2557	1,529	1,594	1,595	1,584	1,560								1,572

สำนักส่งเสริมการค้าสินค้าเกษตร

ราคาขายส่งข้าวสารหอมมะลิ 100% ชั้น 2 ในตลาดกรุงเทพมหานคร

PX007-3

หน่วย : บาท/100 กก.

ปี	มค.	กพ.	มีค.	เมย.	พค.	มิย.	กค.	สค.	กย.	ตค.	พย.	ธค.	เฉลี่ย
2546	1,359	1,440	1,686	1,811	1,837	1,862	1,855	1,972	2,074	1,888	1,865	1,675	1,777
2547	1,856	1,766	1,760	1,743	1,681	1,606	1,477	1,454	1,379	1,427	1,510	1,510	1,597
2548	1,512	1,540	1,540	1,540	1,523	1,471	1,460	1,502	1,501	1,500	1,468	1,465	1,502
2549	1,465	1,538	1,590	1,590	1,618	1,668	1,809	1,825	1,816	1,804	1,621	1,670	1,668
2550	1,782	1,790	1,790	1,780	1,746	1,747	1,750	1,750	1,750	1,765	1,855	1,955	1,788
2551	2,043	2,227	2,416	3,322	3,214	2,729	2,637	2,419	2,459	2,434	2,471	2,465	2,570
2552	2,505	2,676	2,727	2,705	2,680	2,773	2,952	3,042	3,144	3,197	2,775	3,100	2,856
2553	3,049	2,988	2,931	2,899	2,849	2,741	2,859	2,904	3,040	2,940	2,793	2,698	2,891
2554	2,646	2,580	2,522	2,516	2,590	2,687	2,859	2,894	3,035	3,054	3,146	2,948	2,790
2555	2,916	2,931	2,925	2,829	2,954	3,052	3,000	3,118	3,230	3,190	3,029	3,033	3,017
2556	3,237	3,292	3,238	3,245	3,257	3,295	3,293	3,289	3,354	3,355	3,355	3,238	3,287
2557	3,121	3,007	2,899	2,870	2,870								2,953

ราคาขายส่งปลายข้าวสารหอมมะลิในตลาดกรุงเทพมหานคร

หน่วย : บาท/100 กก.

ปี	มค.	กพ.	มีค.	เมย.	พค.	มิย.	กค.	สค.	กย.	ตค.	พย.	ธค.	เฉลี่ย
2546	636	650	628	605	614	639	642	673	705	704	678	728	659
2547	828	953	1,001	1,037	1,067	995	950	963	850	833	894	887	938
2548	913	909	881	875	868	846	850	907	899	898	869	823	878
2549	800	833	839	828	813	848	869	870	886	866	834	856	845
2550	895	930	925	958	955	993	996	1,008	1,027	1,034	1,116	1,201	1,003
2551	1,263	1,442	1,635	2,298	2,055	1,688	1,700	1,593	1,767	1,795	1,388	1,192	1,651
2552	1,305	1,528	1,647	1,633	1,584	1,610	1,605	1,488	1,250	1,132	1,272	1,403	1,455
2553	1,363	1,330	1,176	1,127	1,025	1,026	1,069	1,158	1,251	1,214	1,207	1,189	1,178
2554	1,159	1,187	1,152	1,197	1,261	1,314	1,352	1,437	1,508	1,495	1,595	1,611	1,356
2555	1,616	1,680	1,704	1,757	1,812	1,805	1,680	1,655	1,696	1,642	1,592	1,576	1,685
2556	1,599	1,625	1,616	1,608	1,591	1,592	1,603	1,555	1,555	1,555	1,153	1,095	1,512
2557	1,045	1,096	1,085	1,027	1,015								1,054

สำนักส่งเสริมการค้าสินค้าเกษตร

ราคาขายส่งข้าวหอมปทุมธานี ตลาดกรุงเทพมหานคร

PX009

หน่วย : บาท/100 กก.

ปี	มค.	กพ.	มีค.	เมย.	พค.	มิย.	กค.	สค.	กย.	ตค.	พย.	ธค.	เฉลี่ย
2547	-	-	-	-	1,111	990	971	1,000	1,162	1,117	1,150	1,150	1,081
2548	1,150	1,150	1,150	1,150	1,150	1,150	1,150	1,180	1,190	1,190	1,190	1,190	1,166
2549	1,209	1,234	1,290	1,290	1,290	1,388	1,481	1,490	1,490	1,487	1,351	1,290	1,358
2550	1,373	1,390	1,368	1,290	1,284	1,280	1,280	1,186	1,170	1,183	1,321	1,388	1,293
2551	1,484	1,749	2,393	2,911	2,754	2,455	2,320	2,202	2,328	2,231	2,105	2,159	2,258
2552	2,205	2,413	2,393	2,258	2,364	2,435	2,494	2,230	2,185	1,988	2,291	2,590	2,321
2553	2,545	2,447	2,156	2,044	2,093	2,103	2,238	2,228	2,333	2,327	2,456	2,246	2,268
2554	2,215	2,213	1,989	1,851	1,796	2,031	2,076	2,210	2,520	2,724	2,728	2,621	2,248
2555	2,555	2,609	2,695	2,616	2,664	2,705	2,737	2,778	2,837	2,760	2,640	2,599	2,683
2556	2,803	2,889	2,779	2,745	2,717	2,706	2,662	2,623	2,451	2,314	2,160	2,118	2,581
2557	2,121	2,145	2,035	1,747	1,672								1,944

ราคาขายส่งปลายข้าวหอมปทุมธานี ตลาดกรุงเทพมหานคร

หน่วย : บาท/100 กก.

ปี	มค.	กพ.	มีค.	เมย.	พค.	มิย.	กค.	สค.	กย.	ตค.	พย.	ธค.	เฉลี่ย
2547	-	-	-	-	901	880	821	840	806	798	844	862	844
2548	882	893	851	845	843	823	820	847	848	848	836	815	846
2549	789	800	817	811	792	809	818	818	826	825	782	793	807
2550	844	891	918	898	886	909	915	928	952	976	1,063	1,133	943
2551	1,202	1,392	1,594	2,232	1,961	1,623	1,642	1,429	1,589	1,560	1,119	1,055	1,533
2552	1,155	1,366	1,554	1,478	1,406	1,450	1,443	1,275	1,055	959	1,124	1,271	1,295
2553	1,293	1,265	1,107	1,024	964	957	1,011	1,093	1,166	1,181	1,145	1,142	1,112
2554	1,127	1,178	1,135	1,144	1,205	1,249	1,299	1,364	1,455	1,440	1,594	1,612	1,317
2555	1,609	1,653	1,665	1,708	1,755	1,755	1,620	1,645	1,658	1,630	1,564	1,540	1,650
2556	1,564	1,600	1,565	1,540	1,540	1,545	1,555	1,545	1,430	1,406	1,080	1,055	1,452
2557	955	1,051	1,044	957	910								983

ราคาข้าวเปลือกหอมปทุมธานี ที่โรงสีรับซื้อในส่วนภูมิภาค

หน่วย : บาท/ตัน

ปี	มค.	กพ.	มีค.	เมย.	พค.	มิย.	กค.	สค.	กย.	ตค.	พย.	ธค.	เฉลี่ย
2547	-	-	-	-	-	-	-	-	5,810	5,968	6,220	6,221	6,055
2548	6,417	6,541	6,485	6,500	6,500	6,547	6,550	6,600	6,600	6,626	6,700	6,700	6,564
2549	6,700	6,880	6,800	6,750	6,750	6,780	6,845	7,159	7,050	6,686	6,532	6,521	6,788
2550	7,026	7,400	7,386	7,011	6,617	6,624	6,600	6,600	6,600	6,616	6,991	7,447	6,910
2551	7,582	9,032	11,587	14,450	13,766	10,902	12,650	11,925	12,118	11,514	9,743	9,725	11,250
2552	10,980	11,224	11,695	10,683	10,450	11,123	12,477	10,320	9,764	8,929	9,884	11,955	10,790
2553	11,850	11,330	10,400	9,612	9,765	9,940	10,868	10,524	11,385	11,392	12,003	11,097	10,847
2554	10,639	10,974	10,015	9,232	9,149	10,110	10,992	11,109	11,842	12,830	13,044	12,813	11,062
2555	12,125	12,318	12,495	12,771	12,790	12,800	12,488	12,801	13,316	12,998	12,786	12,925	12,718
2556	13,106	13,620	13,700	13,705	14,150	14,134	13,838	13,765	12,349	11,285	10,368	9,913	12,828
2557	9,901	9,850	9,555	8,883	8,479								9,334

มันสำปะหลัง

1. ผลผลิต	ปี 50/51	ปี 51/52	ปี 52/53	ปี 53/54	ปี 54/55	ปี 55/56	ปี 56/57
(ล้านตันหัวมันสด)							
ผลผลิตของไทย	25.16	30.08	22.01	21.86	26.60	28.28	29.20
พื้นที่เพาะปลูก (ล้านไร่)	7.30	8.01	7.30	7.09	7.91	8.66	8.32
2. ต้นทุนการผลิตหัวมันสด (บาท/กก.)	1.08	1.23	1.21	1.36	1.77	1.82	1.89
3. ราคา (บาท/กก.)	ปี51/52	ปี52/53	ปี53/54	ปี54/55	ปี55/56	เม.ย.57	พ.ค.57
หัวมันสดทะเลเกษตรกรขายได้	1.79	2.07	2.48	2.00	2.15	2.21	2.15
หัวมันสดซื้อแป้ง 25% จนครราชสีมา	1.95	2.46	2.92	2.43	2.40	2.39	2.29
มันเส้น FOB (US\$/ตัน)	176.0	187.01	256.65	238.48	235.38	222.50	222.50
แป้งมัน FOB (US\$/ตัน)	392.50	444.62	519.20	436.46	470.99	435.00	430.42
4. การส่งออก (ล้านตันผลิตภัณฑ์)	ปี50/51	ปี51/52	ปี52/53	ปี53/54	ปี54/55	ปี55/56	ปี56/57
มันเส้น	1.50	3.95	4.11	3.22	4.313	4.611	4.474
มันอัดเม็ด	1.97	0.33	0.16	0.03	0.037	0.118	0.009
แป้งดิบ	1.47	1.80	1.74	1.58	2.227	2.210	1.743
แป้งแปรรูป	0.51	0.62	0.63	0.86	0.736	0.838	0.497
ผลิตภัณฑ์มันสำปะหลังอื่นๆ	0.40	0.46	0.56	0.40	0.647	0.550	0.440
รวม	5.85	7.16	7.20	6.10	7.961	9.020	7.166

5. มาตรการปี 2555/56

5.1 มติคณะกรรมการนโยบายมันสำปะหลังเมื่อวันที่ 22 สิงหาคม 2555

อนุมัติกรอบ ราคา ปริมาณ ระยะเวลา วิธีการ หลักเกณฑ์และเงื่อนไขการดำเนินการตามโครงการแทรกแซงตลาดมันสำปะหลังปี 2555/56 1) กำหนดราคารับจํานำหัวมันสดซื้อแป้ง 25% กก.ละ 2.50 บาท (ต.ค. 55) ปรับเพิ่มเติมละ 0.05 บาท/กก. จนถึง มี.ค.56 ที่ กก.ละ 2.75 บาท 2) ปริมาณรับจํานำหัวมันสด 15 ล้านตัน ไม่เกิน 200 ตัน/ราย 3) ระยะเวลารับจํานำ 1 ต.ค.55 - 31 มี.ค.56 4) ระยะเวลาไถ่ถอนภายใน 3 เดือน นับถัดจากเดือนที่รับจํานำ 5) ระยะเวลาโครงการ ต.ค.55 - ก.ย.56

5.2 มติคณะกรรมการนโยบายมันสำปะหลัง 1 ต.ค.55 เห็นชอบให้มีคำสั่งแต่งตั้ง

1. คณะอนุกรรมการกำกับดูแลการแทรกแซงตลาดมันสำปะหลัง
2. คณะอนุกรรมการกำกับดูแลการแทรกแซงตลาดมันสำปะหลัง ระดับจังหวัด
3. คณะอนุกรรมการตรวจสอบและติดตามการแทรกแซงตลาดมันสำปะหลัง
4. คณะอนุกรรมการติดตามกำกับดูแลและให้ความเป็นธรรมแก่เกษตรกร ณ จุดรับจํานำ
5. คณะอนุกรรมการระบายผลิตภัณฑ์มันสำปะหลัง

6. มติคณะรัฐมนตรีเมื่อวันที่ 20 พฤศจิกายน 2555

อนุมัติให้เริ่มดำเนินโครงการแทรกแซงตลาดมันสำปะหลัง ปี 2555/56 ตั้งแต่วันที่ 1 ธ.ค.55 - 31 มี.ค. 56 ราคารับจํานำเดือน ธ.ค.55 กก.ละ 2.60 บาท ปรับเพิ่มเติมละ 0.05 บาท/กก. เป้าหมายปริมาณรับจํานำหัวมันสด 10 ล้านตัน

7. ผลการดำเนินโครงการแทรกแซงตลาดมันสำปะหลัง ปี 2555/56

ผู้ประกอบการลานมัน/โรงแป้งเปิดเป็นจุดรับจํานำรวม 590 ราย แยกเป็น ลานมัน 536 ราย โรงแป้ง 54 ราย และลานมันเปิดจุดรับจํานำนอกพื้นที่ในแหล่งผลิต 10 จังหวัด รวม 70 จุด ส่วนโรงแป้งเปิดจุดรับจํานำนอกพื้นที่ 5 จังหวัด รวม 10 จุดโดยมีเกษตรกร 130,000 ราย นำหัวมันสด มาจํานำซึ่งคิดเป็นร้อยละ

26.53 ของเกษตรกรผู้ปลูกมันสำปะหลังทั้งหมด ปริมาณหัวมันสดที่รับจำหน่าย 9.95 ล้านตัน ธ.ก.ส.จ่ายเงินรับจำหน่าย ใบประทวน 26,908.99 ล้านบาท

8. สถานการณ์ปี 2556/57

8.1 ในประเทศ

สศก. ปรับผลผลิตมันสำปะหลัง ปี 2556/57 ปริมาณผลผลิตรวมทั้งประเทศ 29.20 ล้านตัน มีเนื้อที่เก็บเกี่ยว รวมทั้งประเทศ 8.32 ล้านไร่ ลดลง จากปีที่แล้ว 0.34 ล้านไร่ หรือร้อยละ 3.93 ผลผลิตต่อเนื้อที่เก็บเกี่ยว ทั้งประเทศ 3,511 กิโลกรัมต่อไร่ เพิ่มขึ้น จากปีที่แล้ว 19 กิโลกรัมต่อไร่ หรือร้อยละ 0.54

เนื้อที่เก็บเกี่ยวทั้งประเทศลดลง เนื่องจากเกษตรกรปรับเปลี่ยนไปปลูกพืชชนิดอื่นที่ให้ผลตอบแทนที่ดีกว่า สำหรับ ผลผลิตต่อไร่ทั้งประเทศเพิ่มขึ้นเมื่อเทียบกับปี 2556 เนื่องจากเกษตรกรดูแลบำรุงรักษา เช่น การแช่ท่อนพันธุ์ก่อนการเพาะปลูก เพื่อป้องกันการระบาดของเพลี้ยแป้ง และการใส่ปุ๋ยเพื่อเพิ่มผลผลิต เป็นต้น แต่โดยภาพรวมผลผลิตลดลง ซึ่งเป็นผลจากการ ลดลงของเนื้อที่เก็บเกี่ยว

ประเทศไทยส่งออกมันสำปะหลังอันดับ 1 ของโลก ผลผลิตมันสำปะหลังประมาณร้อยละ 5 เป็นการส่งออกที่เหลือร้อยละ 25 เป็นการใช้ในประเทศ ในปี 2557 คาดว่าราคามันสำปะหลังจะปรับตัวสูงขึ้นจาก ปี 2556 เนื่องจากผลผลิตมันสำปะหลังของไทยลดลงจากปีที่ผ่านมา ประกอบกับประเทศผู้นำเข้า โดยเฉพาะประเทศจีนซึ่งเป็นคู่ค้าหลักของไทยยังคงมีความต้องการผลิตภัณฑ์มันสำปะหลังของไทยเพิ่มขึ้นอย่างต่อเนื่อง รวมถึงความต้องการใช้ภายในประเทศมีแนวโน้มสูงขึ้น สาเหตุจากผลิตภัณฑ์มันสำปะหลังสามารถใช้ในอุตสาหกรรมต่อเนื่องได้หลากหลาย

ปัจจุบัน ราคาหัวมันสด (เชื้อแป้ง 25%) ที่เกษตรกรจำหน่ายได้ จ.นครราชสีมา กก.ละ 2.29 บาท.

8.2 ต่างประเทศ

การส่งออกผลิตภัณฑ์มันเส้นของไทย เดือน มค. - เมย.57 มันเส้น 2.637 ล้านตัน มูลค่า 18,825.32 ล้านบาท เพิ่มขึ้นจากช่วงเดียวกันของปี 56 (มค.-เมย.56) ร้อยละ 35.33 มันอัดเม็ด 7,979.81 ตัน มูลค่า 58.50 ล้านบาท ลดลงจากช่วงเดียวกันของปี 56 (มค.-เมย.56) ร้อยละ 80.86 แป้งมัน 1.246 ล้านตัน มูลค่า 19,758.71 ล้านบาท เพิ่มขึ้นจากช่วงเดียวกันของปี 56 (มค.-เมย.56) ร้อยละ 20.94-

ด้านราคาส่งออก มันเส้น ราคาจำหน่าย F.O.B. เฉลี่ยเดือน พค.57 ตันละ 222.50 เหรียญสหรัฐ เท่ากับเดือน เมย.57 แป้งมัน ราคา F.O.B. เฉลี่ยเดือน พค.57 ตันละ 430.42 เหรียญสหรัฐ ลดลงจากเดือน เมย. 57 ร้อยละ 1.05 สำหรับมันอัดเม็ด คู่ค้าเริ่มสอบถามเข้ามามากขึ้น แต่ยังไม่มีการสั่งซื้อมากนัก

9. มาตรการปี 2556/57

เนื่องจากปี 2556/57 สถานการณ์ราคามันสำปะหลังเคลื่อนไหวอยู่ในเกณฑ์สูงกว่าต้นทุนการผลิต รัฐบาลจึงไม่ได้ดำเนินมาตรการแทรกแซงตลาดมันสำปะหลัง

ราคามันสำปะหลังและผลิตภัณฑ์

	ต.ค.	พ.ย.	ธ.ค.	ม.ค.	ก.พ.	มี.ค.	เม.ย.	พ.ค.	มิ.ย.	ก.ค.	ส.ค.	ก.ย.	เฉลี่ย
1. ราคามันสดเกษตรกรขายได้ : สำนักงานเศรษฐกิจการเกษตร													
2549/50	0.87	1.00	1.13	1.12	1.16	1.23	1.21	1.25	1.35	1.52	1.72	1.79	1.28
2550/51	1.72	1.62	1.82	1.99	2.09	2.20	2.23	2.13	2.00	1.93	1.76	1.53	1.92
2551/52	1.40	1.28	1.14	1.16	1.16	1.19	1.13	1.11	1.13	1.21	1.25	1.20	1.20
2552/53	1.24	1.45	1.79	1.93	1.78	1.88	2.10	2.18	2.28	2.61	2.95	2.55	2.06
2553/54	2.40	2.57	2.73	2.82	2.96	2.93	2.69	2.55	2.20	2.02	1.99	1.92	2.48
2554/55	1.69	2.22	2.45	2.25	1.88	1.75	1.80	1.89	1.94	1.90	2.07	2.21	2.00
2555/56	2.10	2.25	2.12	2.01	2.04	2.19	2.25	2.22	2.20	2.14	2.16	2.13	2.15
2556/57	1.96	2.09	2.17	2.13	2.26	2.21	2.21	2.15					2.15
2. ราคามันสดเชือแป้ง 25% จ.นครราชสีมา													
2549/50	1.06	1.15	1.18	1.18	1.21	1.28	1.33	1.47	1.59	1.69	1.74	1.85	1.39
2550/51	1.87	1.81	1.91	2.06	2.22	2.33	2.33	2.18	1.98	1.97	1.78	1.62	2.01
2551/52	1.46	1.41	1.38	1.22	1.20	1.18	1.25	1.30	1.36	1.43	1.41	1.42	1.34
2552/53	1.54	1.75	1.95	1.97	1.96	2.29	2.60	2.73	2.96	3.35	3.38	3.11	2.47
2553/54	2.98	3.12	3.10	3.14	3.26	3.29	3.20	2.96	2.70	2.59	2.42	2.23	2.92
2554/55	2.38	2.76	2.65	2.38	2.30	2.30	2.32	2.36	2.53	2.41	2.40	2.40	2.43
2555/56	2.45	2.48	2.30	2.18	2.14	2.16	2.47	2.52	2.52	2.52	2.51	2.47	2.39
2556/57	2.38	2.38	2.27	2.11	2.25	2.36	2.39	2.29					2.30
3. ราคาส่งออก เอฟ.ไอ.บี.มันเส้น													
2549/50	4.22	3.94	4.20	3.96	3.97	3.96	3.93	4.28	4.39	4.63	4.94	5.24	4.31
2550/51	5.56	5.26	5.48	5.54	5.68	5.76	5.92	5.93	5.91	6.12	6.26	5.49	5.74
2551/52	5.16	4.88	4.44	3.92	4.30	4.47	4.43	4.38	4.37	4.42	4.71	4.81	4.52
2552/53	4.97	5.45	5.63	5.65	5.65	5.92	6.17	6.42	6.54	6.60	6.73	6.73	6.04
2553/54	6.63	6.21	7.24	7.83	8.08	8.43	8.18	8.09	7.98	7.71	7.42	7.55	7.61
2554/55	7.80	7.96	7.89	7.64	7.36	6.81	6.96	7.38	7.32	7.04	7.01	7.17	7.36
2555/56	7.21	7.22	7.12	6.83	6.74	6.87	7.03	7.03	7.05	7.08	7.62	7.65	7.12
2556/57	7.65	7.65	7.64	7.43	7.41	7.20	7.20	7.20					7.42
4. ราคาส่งออก เอฟ.ไอ.บี.แป้งมัน													
2549/50	7.89	8.45	8.55	8.94	8.97	8.36	9.00	10.13	10.74	10.97	11.13	11.35	9.54
2550/51	11.99	11.58	11.98	12.12	12.66	13.39	13.59	13.07	12.63	12.24	11.25	10.54	12.25
2551/52	9.80	9.65	9.26	8.71	8.25	8.61	9.05	9.25	9.11	9.45	9.48	9.51	9.18
2552/53	9.79	10.90	12.56	13.18	13.18	13.60	14.68	15.33	15.88	18.93	19.12	15.98	14.43
2553/54	15.93	16.23	16.68	16.68	16.68	16.93	16.15	15.50	14.66	13.71	13.17	12.60	15.41
2554/55	13.27	13.77	13.93	13.49	13.48	12.89	13.08	13.55	13.58	13.61	13.57	13.57	13.48
2555/56	13.63	13.81	13.64	13.45	13.45	13.50	13.87	14.76	15.43	15.45	14.79	14.08	14.16
2556/57	13.84	13.91	13.60	13.19	13.79	14.05	14.05	13.85					13.79

ที่มา : สำนักงานเศรษฐกิจการเกษตร , กรมการค้าภายใน , สมาคมการค้ามันสำปะหลังไทย

ปริมาณการส่งออกมันสำปะหลัง

หน่วย : ตัน

	ต.ค.	พ.ย.	ธ.ค.	ม.ค.	ก.พ.	มี.ค.	เม.ย.	พ.ค.	มิ.ย.	ก.ค.	ส.ค.	ก.ย.	รวม
1. ปริมาณการส่งออกมันเส้น													
2549/50	342,132	322,559	376,015	618,400	471,790	264,246	191,913	276,728	266,874	190,478	142,264	844,518.85	3,547,850
2550/51	34,285	88,971	227,417	155,375	223,935	226,306	135,789	42,474	81,263	95,649	136,233	48,606	1,496,304
2551/52	73,650	21,582	230,805	89,152	193,852	208,220	293,064	161,220	271,407	312,361	351,277	546,252	2,752,842
2552/53	448,978	404,876	667,665	362,782	485,874	574,577	663,223	406,744	390,083	180,963	201,002	245,477	5,032,244
2553/54	117,666	181,210	247,863	322,979	414,316	476,925	81,402	414,566	135,259	234,876	368,168	166,305	3,161,535
2554/55	234,400	237,068	611,534	335,055	558,583	143,319	504,954	415,399	173,324	220,817	677,800	201,396	4,313,649
2555/56	412,309	474,296	496,756	491,038	600,066	558,491	299,060	423,579	246,464	606,968	347,435	345,245	5,301,707
2556/57	484,121	386,805	966,316	819,881	816,765	713,492	286,908						4,474,288
2. ปริมาณการส่งออกแป้งมันดิบ													
2549/50	175,912	183,936	155,158	144,803	148,018	165,281	150,681	112,611	94,718	80,061	96,531	118,338	1,626,048
2550/51	120,170	110,850	132,230	114,032	229,048	138,746	89,023	94,437	101,393	111,620	106,874	124,279	1,472,702
2551/52	117,707	76,664	78,790	72,914	112,973	140,661	133,786	134,380	132,936	141,224	168,598	147,381	1,458,014
2552/53	237,147	188,308	187,890	193,985	208,452	205,142	188,353	127,158	109,976	92,210	98,325	106,498	1,943,444
2553/54	121,436	145,159	144,860	109,701	147,535	168,195	126,177	110,530	108,529	150,799	193,099	54,846	1,580,866
2554/55	214,634	207,929	164,486	142,791	161,679	202,940	154,784	228,206	184,001	188,842	212,405	164,566	2,227,263
2555/56	254,398	202,033	141,235	198,821	174,756	224,285	160,581	174,158	126,204	119,013	206,826	228,022	2,210,332
2556/57	262,041	265,234	254,288	225,943	277,252	268,339	189,933						1,743,030
3. ปริมาณการส่งออกแป้งมันแปรรูป													
2549/50	56,268	66,497	59,760	33,981	33,802	40,365	34,101	48,120	45,854	34,932	39,654	33,623	526,957
2550/51	46,829	42,352	35,327	33,760	39,408	44,639	39,620	44,460	36,823	50,566	41,555	53,204	508,543
2551/51	44,049	42,859	34,754	35,369	37,431	53,960	59,438	54,006	54,073	52,096	54,155	51,439	573,628
2552/53	53,193	58,728	54,383	56,995	49,170	63,526	53,228	41,891	54,182	50,229	48,915	46,389	630,829
2553/54	45,231	65,454	55,714	57,492	65,885	72,507	66,302	58,816	67,032	56,148	60,676	189,382	860,639
2554/55	54,837	62,785	51,937	52,327	51,678	68,121	56,928	69,115	63,746	69,699	60,876	73,874	735,923
2555/56	84,512	72,345	57,698	66,220	68,630	72,988	63,803	77,513	71,719	69,241	68,616	65,451	838,736
2556/57	72,580	71,787	65,727	66,912	63,569	72,287	84,544						497,406

ที่มา : กรมศุลกากร

ยางพารา

	ปี 2553	ปี 2554	ปี 2555	ปี 2556	ปี 2557 (F)
1. ผลผลิตและความต้องการใช้					
1.1 สต็อกโลก (ล้านตัน)	1.500	1.530	1.570	NA	NA
1.2 ผลผลิตโลก (ล้านตัน)	10.430	10.980	11.380	11.790	12.450
1.3 การใช้ของโลก (ล้านตัน)	10.810	10.980	10.920	11.300	NA
1.4 ผลผลิตไทย (ล้านตัน)	3.052	3.349	3.625	3.863	4.027
1.5 การใช้ภายในประเทศ (ล้านตัน)	0.459	0.449	0.530	0.550	NA
1.6 ปริมาณส่งออกของไทย (ล้านตัน)	2.837	3.100	3.259	3.822	0.748*
1.7 สต็อกไทย (ล้านตัน)	0.227	0.361	0.517	0.503	NA

ที่มา : สศก. ,สถาบันวิจัยยาง

หมายเหตุ (F) = พยากรณ์ * = ม.ค.-มี.ค.57

2. ต้นทุน (บาท/กก.)	43.17	52.43	64.20	65.25	64.90
----------------------------	-------	-------	-------	-------	-------

	ปี 2553	ปี 2554	ปี 2555	ปี 2556	ปี 2557		
3. ราคา (บาท/กก.)							
					<u>เม.ย.</u>	<u>พ.ค.</u>	△%
3.1 ยางแผ่นดิบชั้น 3 (เกษตรกรขายได้) ¹	102.76	124.16	87.15	74.75	62.40	59.08	↓5.32
3.2 ยางแผ่นดิบชั้น 3 (ตลาดท่าใหญ่) ²	106.26	132.25	93.84	77.72	64.28	61.36	↓4.54
3.3 ยางแผ่นรมควันชั้น 3 (FOB. กรุงเทพฯ) ³	115.38	148.24	106.26	86.59	71.00	67.58	↓4.82
3.4 ยางแผ่นรมควันชั้น 3 (FOB. สิงคโปร์) ³	112.06	145.21	104.60	84.92	68.91	65.47	↓4.99

ที่มา : 1 = สศก. , 2 = สถาบันวิจัยยาง , 3 = สนง.กองทุนสงเคราะห์การทำสวนยาง

4. สถานการณ์ยางพารา ปี 2557

4.1 การผลิต สำนักงานเศรษฐกิจการเกษตรคาดการณ์ (มี.ค.57) ผลผลิตยางพาราทั้งประเทศเพิ่มขึ้นตามปริมาณเนื้อที่กรีดยางได้ที่เพิ่มขึ้นในทุกภาค เนื่องจากราคายางพาราอยู่ในเกณฑ์ดีตั้งแต่ ปี 2547 จึงใจให้เกษตรกรปลูดยางพาราเพิ่มขึ้น โดยใน ปี 2557 นี้ มียางครบอายุเริ่มกรีดยางได้จำนวนมาก สำหรับผลผลิตต่อไร่ ในภาพรวมลดลงเล็กน้อย เนื่องจากภาคเหนือ ภาคตะวันออกเฉียงเหนือ และภาคกลาง ส่วนใหญ่เป็นต้นยางพารา ที่เริ่มกรีดยางได้เป็นปีแรกซึ่งยังให้ผลผลิตน้อย และมีสัดส่วนมากกว่ายางพาราในภาคใต้ซึ่งอยู่ในช่วงอายุที่ให้ผลผลิตสูง

4.2 ราคายางพารา เดือนพฤษภาคม 2557 ราคายางแผ่นดิบชั้น 3 ที่เกษตรกรขายได้ (สศก.) และตลาดกลางท่าใหญ่ เฉลี่ย กก. ละ 59.08 บาท และ 61.36 บาท ปรับตัวลดลงจากเดือนที่ผ่านมา คิดเป็นร้อยละ 5.32 และ 4.54 ตามลำดับ เนื่องจากสิ้นสุดฤดูยางผลัดใบ ปริมาณยางออกสู่ตลาดมากขึ้น ประกอบกับความต้องการยางของจีนซึ่งเป็นตลาดส่งออกสำคัญของไทยลดลง จากเศรษฐกิจจีนที่ชะลอตัวต่อเนื่อง และข่าวการ

ระบายสต็อกยางของภาครัฐประมาณ 200,000 ตัน ซึ่งเป็นผลลบลต่อราคาขาย สำหรับราคาขายแผ่นรมควัน ชั้น 3 (F.O.B.) ตลาดสิงคโปร์ เฉลี่ย กก.ละ 65.47 บาท ปรับลดลงจากเดือนที่ผ่านมาคิดเป็นร้อยละ 4.99 นักลงทุนชะลอการซื้อขาย จากการคาดการณ์ว่าอัตราการขยายตัวของเศรษฐกิจโลกลดลง ส่งผลต่อความต้องการใช้ยางของโลกปรับตัวลดลง ขณะที่ในปีนี้มีปริมาณยางส่วนเกินในตลาดโลกเพิ่มขึ้น แต่ราคาน้ำมันที่ยังอยู่ในเกณฑ์สูง ทำให้ราคาขายปรับตัวลดลงไม่มากนัก เปรียบเทียบกับช่วงเดียวกันของ ปี 2556 ราคาขายพาราทั้ง 3 ประเภทข้างต้นต่ำกว่าคิดเป็นร้อยละ 25.22 , 25.50 และ 22.89 ตามลำดับ

4.3 แนวโน้มสถานการณ์ยาง ปริมาณยางออกสู่ตลาดมากขึ้น ขณะที่เศรษฐกิจจีนที่ชะลอตัวต่อเนื่อง ส่งผลให้ความต้องการยางลดลง ประกอบกับการระบายสต็อกยาง 2 แสนตัน ของภาครัฐที่ยังไม่มีความชัดเจน ส่งผลให้ราคาขายยังเคลื่อนไหวในเกณฑ์ต่ำ

5. การรักษาเสถียรภาพราคาขาย

5.1 คณะกรรมการที่เกี่ยวข้อง

มติ ครม. เมื่อวันที่ 17 กุมภาพันธ์ 2552 เห็นชอบให้จัดตั้งคณะกรรมการนโยบายยางธรรมชาติ (กนย.) เพื่อเป็นกลไกระดับชาติในการกำกับดูแลสินค้ายางพาราแบบครบวงจร และ มติ ครม. เมื่อวันที่ 24 กุมภาพันธ์ 2552 รับทราบองค์ประกอบและอำนาจหน้าที่ของคณะกรรมการฯ ซึ่งมีนายกรัฐมนตรีหรือรองนายกรัฐมนตรีที่นายกราบ มอบหมายเป็นประธานกรรมการ และเลขาธิการสำนักงานเศรษฐกิจการเกษตรเป็นกรรมการและเลขานุการ

5.2 ยุทธศาสตร์พัฒนายางพารา พ.ศ. 2552-2556 มติ ครม. เมื่อวันที่ 4 พฤษภาคม 2553 เห็นชอบร่างยุทธศาสตร์พัฒนายางพารา พ.ศ.2552-2556 โดยกระทรวงพาณิชย์มีส่วนร่วมในการดำเนินการตามแนวทางและมาตรการ ดังนี้

5.2.1 กลยุทธ์ที่ 2 พัฒนาระบบตลาดยางในประเทศและต่างประเทศ

- แนวทางที่ 1. การพัฒนาระบบตลาดยางในประเทศ
- แนวทางที่ 2. สนับสนุนการตลาดต่างประเทศและขยายตลาดส่งออกยางและผลิตภัณฑ์ยาง

5.2.2 กลยุทธ์ที่ 3 พัฒนาด้านอุตสาหกรรมแปรรูปยาง ผลิตภัณฑ์ยางและไม้ยางพารา

- แนวทาง สนับสนุนการใช้ยางพารา ผลิตภัณฑ์ยางและไม้ยาง

5.2.3 กลยุทธ์ที่ 4 ปรับปรุงระบบบริหารจัดการภาครัฐ

- แนวทางที่ 1 ปรับปรุงกฎหมายและกฎระเบียบที่เป็นข้อจำกัดในการสนับสนุนอุตสาหกรรมยางในประเทศ

- แนวทางที่ 2 ออกกฎระเบียบเพื่อสนับสนุนการใช้ผลิตภัณฑ์ยางในประเทศ

5.3 การจัดเก็บเงินสงเคราะห์ (cess) มติ ครม. เมื่อวันที่ 3 สิงหาคม 2553 อนุมัติปรับเพิ่มอัตราการจัดเก็บเงินสงเคราะห์ ตาม พ.ร.บ.กองทุนสงเคราะห์การทำสวนยาง ตามที่กระทรวงเกษตรและสหกรณ์เสนอ ดังนี้

5.3.1 ราคาขายไม่เกินกิโลกรัมละ 40 บาท เก็บเงินสงเคราะห์ในอัตรากิโลกรัมละ 90 สตางค์

5.3.2 ราคาขายเกินกิโลกรัมละ 40 บาท แต่ไม่เกินกิโลกรัมละ 60 บาท เก็บเงินสงเคราะห์ในอัตรากิโลกรัมละ 1.40 บาท

5.3.3 ราคาขายเกินกิโลกรัมละ 60 บาท แต่ไม่เกินกิโลกรัมละ 80 บาท เก็บเงินสงเคราะห์ในอัตรา กิโลกรัมละ 2 บาท

5.3.4 ราคาขายเกินกิโลกรัมละ 80 บาท แต่ไม่เกินกิโลกรัมละ 100 บาท เก็บเงินสงเคราะห์ในอัตรา กิโลกรัมละ 3 บาท

5.3.5 ราคาขายเกินกิโลกรัมละ 100 บาท เก็บเงินสงเคราะห์ในอัตรา กิโลกรัมละ 5 บาท

5.4 มาตรการรักษาเสถียรภาพราคาขาย

5.4.1 การแก้ไขปัญหาการค้าขาย ปี 2555

(1) มติ ครม. เมื่อวันที่ 24 มกราคม 2555 1) เห็นชอบและอนุมัติตามที่รองนายกรัฐมนตรี (นายกิตติรัตน์ ณ ระนอง) ประธานกรรมการนโยบายยางธรรมชาติเสนอ เพื่อแก้ไขปัญหาการค้าขายตกต่ำ โดยดำเนินงานโครงการพัฒนาศักยภาพสถาบันเกษตรกรเพื่อรักษาเสถียรภาพราคาขาย วงเงิน 15,000 ล้านบาท (จัดสรรให้สถาบันเกษตรกร 5,000 ล้านบาท เพื่อรับซื้อน้ำยางสด ยางแผ่นดิบ หรือยางก้อนถ้วยมาแปรรูปหรือส่งขายให้ อ.ส.ย. และจัดสรรให้ อ.ส.ย. 10,000 ล้านบาท เพื่อแปรรูปยางที่รับซื้อจากสถาบันเกษตรกรนำมาแปรรูปเก็บเข้าสต็อก และนำออกจำหน่ายในช่วงเวลาที่เหมาะสม) ระยะเวลาโครงการ เดือนมกราคม 2555 ถึง มีนาคม 2556 และ 2) แนวทาง การแก้ไขปัญหาในระยะสั้น สำหรับยางแผ่นรมควันของสถาบันเกษตรกรที่ยังไม่สามารถขายได้ วงเงิน 1,039.687 ล้านบาท

(2) มติ ครม. เมื่อวันที่ 17 กรกฎาคม 2555 1) อนุมัติให้สำนักงบประมาณตั้งงบประมาณชุดแสดงผลการขาดทุนการดำเนินงานโครงการพัฒนาศักยภาพสถาบันเกษตรกรเพื่อรักษาเสถียรภาพราคาขาย 2) ให้คณะกรรมการนโยบายยางธรรมชาติกำหนดกลไกและมาตรการในการดำเนินงาน รวมทั้งกำกับติดตามการดำเนินงานโครงการพัฒนาศักยภาพสถาบันเกษตรกรเพื่อรักษาเสถียรภาพราคาขายให้มีประสิทธิภาพและเป็นภาระงบประมาณที่ต้องแสดงผลการขาดทุนให้น้อยที่สุด โดยให้พิจารณาถึงช่วงเวลาการเก็บเกี่ยวและระบายสต็อกยางให้เหมาะสม มิให้เกิดปัญหาขายเสื่อมสภาพด้วย และ 3) ให้คณะกรรมการนโยบายยางธรรมชาติ ดำเนินการให้เป็นไปตามมติ ครม. เมื่อวันที่ 29 มีนาคม 2555 เกี่ยวกับการเร่งระบายผลิตผลและการปิดบัญชีโครงการด้วย

(3) มติ ครม. เมื่อวันที่ 28 สิงหาคม 2555 อนุมัติให้องค์การสวนยางกู้เงินจาก ธ.ก.ส. จากวงเงิน 5,000 ล้านบาท ในส่วนของสถาบันเกษตรกร จำนวน 2,000 ล้านบาท ในอัตราดอกเบี้ยร้อยละ 0 เพื่อดำเนินการตามโครงการพัฒนาศักยภาพสถาบันเกษตรกรเพื่อรักษาเสถียรภาพราคาขายต่อไป

(4) มติ ครม. เมื่อวันที่ 18 กันยายน 2555 อนุมัติให้องค์การสวนยาง (อ.ส.ย.) กู้เงินจากธนาคารเพื่อการเกษตรและสหกรณ์การเกษตร (ธ.ก.ส.) วงเงิน 30,000 ล้านบาท ในอัตราดอกเบี้ยร้อยละ 0 เพื่อดำเนินการตามโครงการพัฒนาศักยภาพสถาบันเกษตรกรเพื่อรักษาเสถียรภาพราคาขายให้เป็นไปอย่างต่อเนื่อง

5.4.2 การแก้ไขปัญหาการค้าขายพารา ปี 2556-2557

(1) มติ ครม. เมื่อวันที่ 3 และ 10 กันยายน 2556 เห็นชอบตามที่คณะกรรมการนโยบายยางธรรมชาติ (กนย.) เสนอ สรุปดังนี้

(1.1) อนุมัติงบกลางรายการเงินสำรองจ่ายเพื่อกรณีฉุกเฉินหรือจำเป็นเพื่อการดำเนินงานตามแนวทางระยะสั้นของโครงการแก้ไขปัญหาพาราทั้งระบบ ปี 2557 ระยะเวลาโครงการ กันยายน 2556 – พฤษภาคม 2557 วงเงิน 21,248.95 ล้านบาท เพื่อเป็นการสนับสนุนเงินช่วยเหลือเกษตรกรผู้ปลูกพาราในอัตราไร่ละ 2,520 บาท รายละไม่เกิน 25 ไร่ ตามพื้นที่เปิดกรีตจริง และให้ความช่วยเหลือ

เฉพาะเกษตรกรผู้ปลูกยางในพื้นที่ที่มีเอกสารสิทธิ์เท่านั้น โดยมอบหมายให้กรมส่งเสริมการเกษตรเป็นหน่วยงานหลักรับผิดชอบในการดำเนินงานโครงการ

ผลการดำเนินการ ณ วันที่ 21 เมษายน 2557 กรมส่งเสริมการเกษตรได้ดำเนินการ 1) รับคำร้องขึ้นทะเบียนเกษตรกรผู้ปลูกยาง 1,193,332 ครัวเรือน 2) ตรวจสอบแปลงและออกไปรับรองแล้ว จำนวน 808,725 ครัวเรือน คิดเป็นพื้นที่เปิดกรีต 11.344 ล้านไร่ 3) เกษตรกรผู้ปลูกยางได้รับเงินจาก ธ.ก.ส. แล้ว จำนวน 668,175 ครัวเรือน คิดเป็นพื้นที่เปิดกรีต 7.379 ล้านไร่ เป็นเงิน 18,597.209 ล้านบาท จากวงเงิน 21,209.30 ล้านบาท

(1.2) แนวทางระยะปานกลางและระยะยาว เห็นชอบสนับสนุน 1) วงเงินสินเชื่อ ดอกเบี้ยผ่อนปรน จำนวน 5,000 ล้านบาท ให้สถาบันเกษตรกรที่มีศักยภาพได้ปรับปรุงพัฒนาโรงงานที่มีการสร้างไว้แล้ว หรือลงทุนจัดสร้างโรงงานใหม่ เพื่อให้มีการแปรรูปผลิตภัณฑ์ยางเพิ่มขึ้น 2) วงเงินสินเชื่อ ดอกเบี้ยผ่อนปรน จำนวน 15,000 ล้านบาท ให้ผู้ประกอบการรายใหญ่ เพื่อสนับสนุนการขยายกำลังการผลิตและพัฒนาเทคโนโลยีการผลิต ขณะนี้ อยู่ระหว่างกระทรวงอุตสาหกรรมพิจารณาผู้ประกอบการที่มีศักยภาพก่อนเป็นลำดับแรก เพื่อให้สามารถดำเนินโครงการฯ ได้โดยเร็ว

(2) การงดเรียกเก็บเงินสงเคราะห์ (cess) กระทรวงเกษตรและสหกรณ์ออกประกาศงดเรียกเก็บเงินสงเคราะห์จากผู้ส่งออกยางนอกราชอาณาจักร ตั้งแต่เดือนกันยายน-ธันวาคม 2556 เพื่อสนับสนุนการส่งออกยาง

5.5 การดำเนินการของกระทรวงพาณิชย์ ได้ดำเนินการในส่วนที่เกี่ยวข้อง ดังนี้

5.5.1 สนับสนุนให้สินค้ายางพาราเข้าไปซื้อขายในตลาดสินค้าเกษตรล่วงหน้าแห่งประเทศไทย (AFET) มากยิ่งขึ้น ซึ่งปัจจุบันราคาซื้อขายล่วงหน้ายางแผ่นรมควันชั้น 3 ในตลาด AFET ได้ใช้อ้างอิงในตลาดซื้อขายล่วงหน้า TOCOM ของประเทศญี่ปุ่นด้วยแล้ว

5.5.2 ตรวจสอบเครื่องชั่งน้ำหนักการซื้อขายยางพารา

5.5.3 ขอความร่วมมือผู้ประกอบการค้าปุ๋ยเคมีรายใหญ่ปรับลดราคาปุ๋ยเคมีให้สอดคล้องกับต้นทุน

กรมส่งเสริมการค้าสินค้าเกษตร 1
กรมการค้าภายใน
มิถุนายน 2557

ไก่เนื้อ

	๒๕๕๓	๒๕๕๔	๒๕๕๕	๒๕๕๖	๒๕๕๗ (ประมาณการ)
๑. ผลผลิต ไก่มีชีวิต (ล้านตัว)	๙๗๐.๙๔	๙๙๔.๓๒	๑,๐๕๕.๑๓	๑,๑๐๓.๓๒	๑,๑๔๑.๐๓
ซากบริโภค (ล้านตัน)	๑.๓๓	๑.๓๖	๑.๔๔	๑.๕๑	๑.๖๙
๒. ใช้ในประเทศ (ล้านตัน)	๐.๙๐	๐.๙๐	๐.๙๑	๑.๐๑	๑.๐๙
๓. ส่งออก - ปริมาณ (ล้านตัน)	๐.๔๓	๐.๔๗	๐.๕๔	๐.๕๐	๐.๖๐
- มูลค่า (ล้านบาท)	๕๒,๒๒๒	๖๐,๒๙๑	๖๗,๘๔๙	๖๖,๘๐๕	๒๒,๔๘๒ (ม.ค.-เม.ย.๕๗)
๔. ต้นทุนการผลิต : สศก. (บาท/กก.)	๓๔.๓๙	๓๕.๕๙	๓๓.๑๖	๓๔.๒๗	๓๕.๗๗ (เม.ย.๕๗)
๕. ราคาไก่มีชีวิต หน้าโรงฆ่า กทม. (บาท/กก.)	๔๐.๑๑	๔๕.๐๒	๓๕.๖๕	๔๑.๘๔	๔๑.๐๐ (พ.ค.๕๗)

ที่มา ผลผลิต การใช้ : สศก. / ส่งออก : กรมศุลกากร / ราคา : คน.

๖. สรุปสถานการณ์ เดือนพฤษภาคม ๒๕๕๗

จากสภาพอากาศที่ร้อน ทำให้ไก่โตช้าประมาณ ๘% แต่โดยภาพรวมยังมีปริมาณเพียงพอกับความต้องการใช้และบริโภค ภาวะการค้ำคองตัว ราคาไก่มีชีวิตและชิ้นส่วนเนื้อไก่ชำแหละส่วนใหญ่ยังทรงตัว ยกเว้นบางชิ้นส่วนที่ผู้ประกอบการอาหารสำเร็จรูป มีความต้องการใช้มาก เช่น เนื้อน่อง สะโพก ราคาขายปลีกปรับตัวสูงขึ้น กก.ละ ๕ บาท ในช่วงปลายเดือนพฤษภาคม ๒๕๕๗

๗. แนวโน้มสถานการณ์ เดือนมิถุนายน - กรกฎาคม ๒๕๕๗

คาดว่า ภาวะการค้ำคองตัว ภาวะการผลิตปกติ ปริมาณไก่เนื้อและชิ้นส่วนเนื้อไก่มีเพียงพอต่อความต้องการของตลาด ราคาไก่มีชีวิตและชิ้นส่วนเนื้อไก่ชำแหละมีแนวโน้มทรงตัว

กรมการค้าภายใน กระทรวงพาณิชย์
มิถุนายน ๒๕๕๗

สถิติราคาขายส่ง ขายปลีก สินค้าไก่เนื้อ
ปี 2551 - 2557

หน่วย : บาท/กก.

ปี	ม.ค.	ก.พ.	มี.ค.	เม.ย.	พ.ค.	มิ.ย.	ก.ค.	ส.ค.	ก.ย.	ต.ค.	พ.ย.	ธ.ค.	เฉลี่ย
ราคาขายส่งไก่มีชีวิตหน้าโรงฆ่า กทม.													
2551	35.93	36.55	39.93	42.33	41.66	36.93	38.83	44.45	39.09	29.91	35.40	33.00	37.83
2552	35.05	34.79	31.00	32.63	38.64	38.50	38.50	38.55	40.68	40.62	38.14	40.50	37.30
2553	44.30	45.10	42.05	38.59	46.72	41.77	34.85	36.50	37.14	34.65	36.59	43.05	40.11
2554	45.10	47.66	47.59	52.71	55.33	50.18	41.13	40.68	41.36	39.50	39.50	39.50	45.02
2555	39.25	35.38	26.29	31.47	39.50	39.10	35.50	35.00	34.00	31.27	38.73	42.28	35.65
2556	42.18	36.13	38.71	45.33	46.10	45.25	46.00	46.86	40.02	37.00	37.00	41.50	41.84
2557	44.00	44.00	39.95	39.89	41.00								41.77
ราคาขายส่ง ไก่สดทั้งตัว (รวมเครื่องใน)													
2551	45.93	46.35	48.21	53.50	53.82	47.86	48.81	55.05	51.23	42.91	45.05	44.00	48.56
2552	45.15	46.42	41.50	42.57	48.17	48.50	48.50	48.50	50.57	51.31	49.71	51.00	47.66
2553	55.50	57.30	53.89	48.59	57.61	54.52	47.60	47.88	48.14	45.50	50.50	55.70	51.89
2554	57.80	59.11	59.43	65.15	67.33	63.86	55.79	53.36	55.32	54.50	54.50	54.50	58.39
2555	54.30	51.33	43.29	47.35	53.50	53.10	49.98	46.00	46.00	46.41	52.86	55.11	49.94
2556	53.84	48.26	51.62	58.61	60.50	59.50	61.00	61.00	58.52	51.68	51.00	53.50	55.75
2557	56.68	59.00	55.67	51.00	51.47								54.76
ราคาขายปลีก ไก่สดทั้งตัว (รวมเครื่องใน)													
2551	55.50	55.58	57.67	61.81	63.50	58.95	59.10	64.83	62.36	59.00	59.00	56.00	59.44
2552	56.60	56.74	55.00	55.57	59.78	61.00	61.00	61.00	63.02	62.31	61.00	61.00	59.50
2553	64.38	65.65	65.50	64.57	66.61	65.27	61.00	61.38	61.00	61.00	62.16	65.00	63.63
2554	65.95	69.00	69.00	72.00	73.33	71.36	66.34	65.50	65.50	65.50	65.50	65.50	67.87
2555	65.20	62.26	53.88	57.68	63.50	63.30	61.39	59.00	59.00	59.27	62.70	63.50	60.89
2556	63.50	62.71	62.50	66.86	69.00	69.88	72.50	72.50	68.74	64.95	67.50	67.67	67.36
2557	69.41	72.50	68.69	62.50	63.29								67.28

บาท / กก.

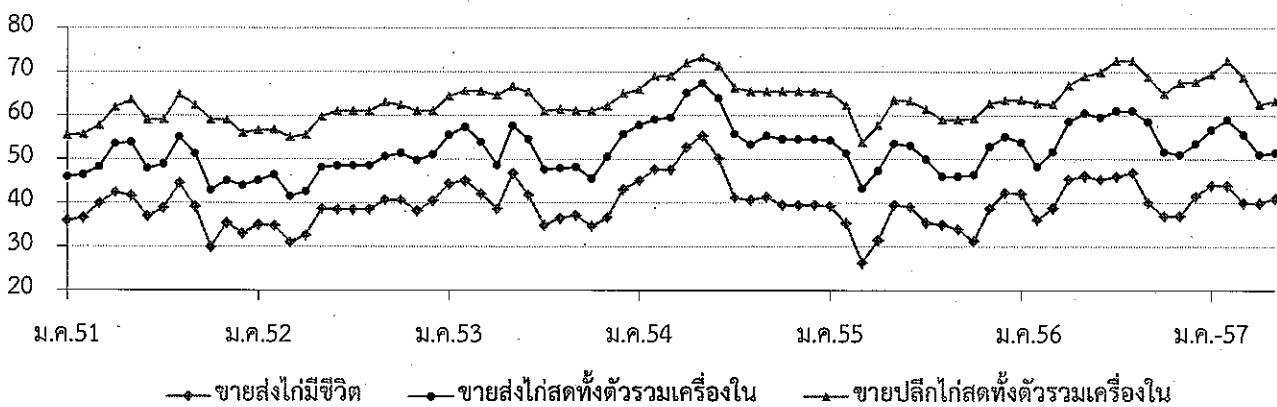

กุ้งขาวแวนนาไม

	ปี ๒๕๕๓	ปี ๒๕๕๔	ปี ๒๕๕๕	ปี ๒๕๕๖	ปี ๒๕๕๗ (ประมาณการ)
๑. ผลผลิตโลก (ตัน) : <i>สมาคมกุ้งไทย</i>	๒,๑๖๘,๐๐๐	๒,๓๕๓,๐๐๐	๒,๑๒๐,๐๐๐	๒,๑๒๐,๐๐๐	
๒. ผลผลิตไทย (ตัน) : <i>กรมประมง</i>	๕๕๓,๙๑๐	๕๐๒,๑๘๘	๔๗๒,๘๘๑	๒๕๖,๗๖๕	๓๐๐,๐๐๐
- กุ้งขาวแวนนาไม	๕๕๑,๕๑๖	๕๐๐,๗๒๖	๔๕๗,๖๖๒	๒๔๖,๔๙๔	๒๘๘,๐๐๐
- กุ้งกุลาดำ	๒,๓๙๔	๑,๔๖๒	๑๕,๒๑๙	๑๐,๒๗๑	๑๒,๐๐๐
๓. การใช้ภายใน (ตัน)	๕๕,๐๐๐	๕๐,๐๐๐	๔๗,๓๐๐	๒๕,๖๗๖	๓๐,๐๐๐
๔. การนำเข้า ปริมาณ (ตัน)	๒๑,๙๘๘	๓๐,๕๐๔	๑๙,๖๐๖	๒๒,๔๖๗	๘,๙๑๙
มูลค่า (ล้านบาท)	๑,๖๒๘	๑,๕๖๑	๒,๒๙๐	๓,๔๔๗	๑,๘๘๖
๕. การส่งออก ปริมาณ (ตัน)	๒๑,๙๘๘	๓๙๔,๒๙๔	๓๔๘,๗๗๘	๒๑๒,๓๒๓	๔๑,๖๗๒
มูลค่า (ล้านบาท)	๑,๖๒๘	๑๑๐,๕๖๕	๙๕,๓๗๒	๖๙,๒๑๘	๑๗,๑๖๙
					(ม.ค.-เม.ย.๕๗)
๖. ราคา (บาท/กก) : <i>ตลาดทะเลไทย</i>	๑๒๑	๑๔๑	๑๓๗	๒๑๙	๒๐๕ (พ.ค.๕๗)
๗. ต้นทุนการผลิต (บาท/กก)	๑๐๙	๑๑๔	๑๒๐	๑๕๐*	

* กรมประมง ต้นทุนปี 56 เป็นค่าเฉลี่ยของขนาด 50 - 100 ตัว/กก. และประสบปัญหาการสูญเสียจาก EMS

หมายเหตุ ๑. ที่มานำเข้า - ส่งออก : กรมศุลกากร ๒. ราคาและต้นทุนการผลิต เป็นกุ้งขาวแวนนาไม ขนาด ๖๐ ตัว/กก.

๘. สรุปสถานการณ์ปัจจุบัน

๘.๑ การผลิต/การตลาด

กรมประมงคาดว่าผลผลิตกุ้งปี ๒๕๕๗ มี ๓๐๐,๐๐๐ ตัน เพิ่มขึ้นจากปีที่ผ่านมาร้อยละ ๑๖.๘๔ โดยในปี ๒๕๕๖ มีผลผลิตกุ้งรวม ๒๕๖,๗๖๕ ตัน ลดลงจากปี ๒๕๕๕ (๔๗๒,๘๘๑ ตัน) ร้อยละ ๔๕.๗๐ เนื่องจากการเลี้ยงกุ้งได้รับความเสียหายจากกลุ่มอาการตายด่วน (Early Mortality Syndrome : EMS) ในขณะที่ ปริมาณผลผลิตกุ้งจากการออกหนังสือกำกับการจำหน่ายสัตว์น้ำ (MD Online) ของกรมประมง ม.ค.-เม.ย.๕๗ รวม ๔๙,๕๒๑ ตัน ลดลงจากช่วงเดียวกันของปีที่ผ่านมา ๔๕,๙๔๙ ตัน คิดเป็นร้อยละ ๔๘.๑๓

ราคากุ้งขาวแวนนาไม ยังอยู่ในระดับสูง กล่าวคือ กุ้งขนาด ๖๐ ตัว/กก. เฉลี่ยเดือน พ.ค. ๕๗ กก.ละ ๒๐๕ บาท ลดลงจากเดือนที่ผ่านมาร้อยละ ๑๗.๖๗ แต่สูงขึ้นร้อยละ ๐.๔๙ จาก พ.ค. ๕๖ เนื่องจากสถานการณ์ด้านการผลิตจากโรค EMS ยังคงมีอยู่

๘.๒ การดำเนินการแก้ไขปัญหา EMS

๘.๒.๑ กรมประมง ได้ดำเนินการตามกิจกรรมปรับโครงสร้างสินค้าประมงเพื่อสร้างมูลค่า ปีงบประมาณ ๒๕๕๗ ดังนี้ (๑) พัฒนาพันธุ์กุ้งคุณภาพ โดยการตรวจโรงพ่อแม่พันธุ์และคัดกรองโรคตายด่วน (EMS) โดยเทคนิค PCR (๒) ผลิตจุลินทรีย์ ปม.๑ เพื่อใช้ป้องกันและยับยั้งโรคกุ้งตายด่วน (๓) กำหนดเขตด้านเศรษฐกิจเพื่อบริหารจัดการในรูปแบบเครือข่าย Cluster อุตสาหกรรมกุ้ง ๓ Cluster คือ

๑. Cluster กุ้งกุลาดำ ดำเนินการที่ฝั่งอันดามัน
๒. Cluster กุ้งขาว ดำเนินการที่เขตพื้นที่ปากพนัง จ.นครศรีธรรมราช
๓. Cluster กุ้งขาว ดำเนินการที่เขตพื้นที่สามร้อยยอด จ.ประจวบคีรีขันธ์

๘.๒.๒ กระทรวงเกษตรและสหกรณ์ โดยกรมประมง นำเสนอคณะรักษาความสงบแห่งชาติ พิจารณานอมนิติจัดสรรงบประมาณรายจ่ายประจำปี ๒๕๕๗ งบกลาง จำนวน ๒๐๐ ล้านบาท เพื่อดำเนินการตามโครงการแก้ไขปัญหาเร่งด่วน เพื่อควบคุมและลดความสูญเสียของสินค้ากุ้งทะเล จากกลุ่มอาการตายด่วน (EMS) หลังจากที่มีข้อเสนอคณะรัฐมนตรี ตั้งแต่สิงหาคม ๒๕๕๖ รวม ๒ ครั้งแล้ว

๙. แนวโน้ม

คาดว่าราคากุ้งอาจจะปรับตัวสูงขึ้น จากสถานการณ์การส่งออกที่เริ่มจะมีคำสั่งซื้อจากต่างประเทศเข้ามา ปริมาณผลผลิตมีเพียงพอ กับความต้องการ

กรมการค้าภายใน กระทรวงพาณิชย์

มิถุนายน ๒๕๕๗

กุ้งขาวแวนนาไม

หน่วย : บาท/กก.

	ม.ค.	ก.พ.	มี.ค.	เม.ย.	พ.ค.	มิ.ย.	ก.ค.	ส.ค.	ก.ย.	ต.ค.	พ.ย.	ธ.ค.	เฉลี่ย
ราคาที่เกษตรกรขายได้ (ขนาด 51-60 ตัว/กก.) ที่มา : สำนักงานเศรษฐกิจการเกษตร													
2553	105	107	117	111	102	113	118	119	119	124	124	125	115
2554	130	142	144	148	146	139	138	134	132	132	136	139	138
2555	143	145	143	130	120	120	126	140	149	151	148	152	139
2556	161	163	181	195	199	211	215	220	235	268	275	273	216
2557	273	278	270	263	227								262
ราคา ณ ตลาดกลางสัตว์น้ำ จ.สมุทรสาคร (ขนาด 60 ตัว/กก.) ที่มา : ชมรมผู้ค้ากุ้งสมุทรสาคร													
2553	109	118	125	110	110	128	129	120	123	125	128	133	122
2554	136	148	151	153	146	141	138	132	131	134	141	148	142
2555	147	148	137	119	118	121	120	144	149	148	147	146	137
2556	167	162	184	202	204	215	215	221	247	275	269	272	219
2557	271	274	267	249	205								253
ราคาผู้ส่งออกรับซื้อ ณ หน้าโรงงาน (ขนาด 50 ตัว/กก.) ที่มา : สมาคมอาหารแช่เยือกแข็งไทย													
2553	121	124	132	128	128	135	140	139	141	147	148	150	136
2554	157	160	153	161	150	153	148	141	142	147	156	161	152
2555	164	164	152	133	125	128	123	147	160	164	171	169	150
2556	178	167	188	204	210	NA	227	227	251	280	NA	NA	215
2557	NA	NA	NA	NA	NA								

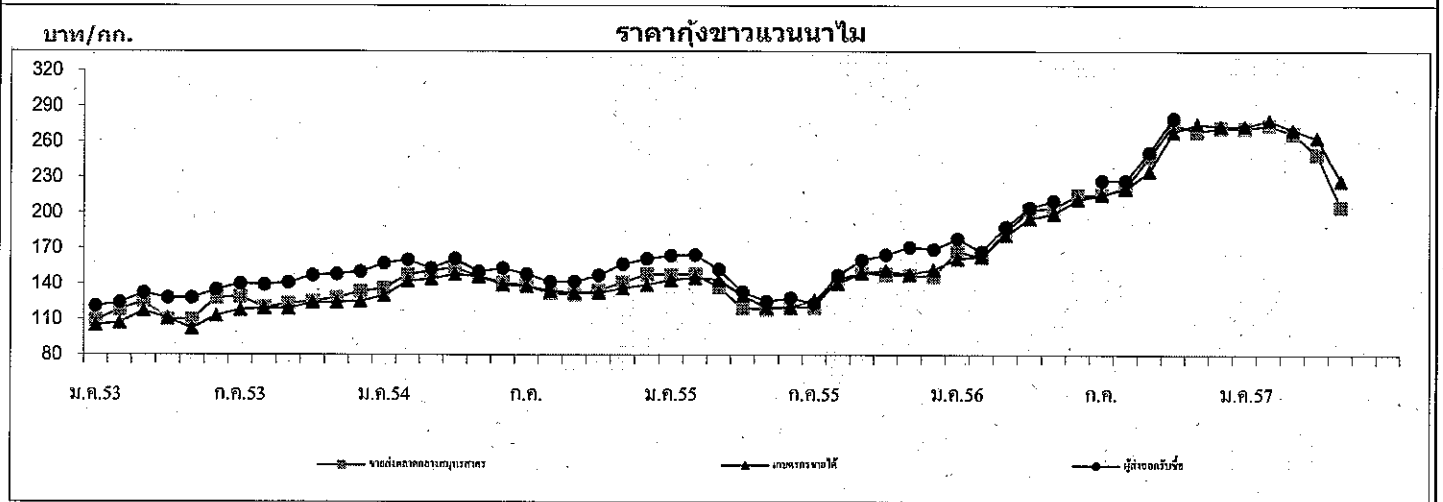

ปริมาณรถกุ้งขาวแวนนาไมเข้าตลาดกลางสัตว์น้ำ จ.สมุทรสาคร (หน่วย : ตู้คอนเทนเนอร์)													รวม
2553	3,251	2,656	3,503	3,071	3,072	3,557	3,296	3,612	4,752	4,202	3,816	2,928	41,716
2554	2,561	1,894	2,880	2,507	2,609	3,613	3,394	3,921	3,852	2,856	3,063	2,352	35,502
2555	1,980	2,312	2,669	2,319	3,335	3,099	3,034	2,848	3,016	2,643	3,168	2,273	32,696
2556	2,020	1,583	1,823	1,658	1,675	1,558	1,831	1,999	2,077	2,079	1,913	1,579	21,795
2557	1,405	1,502	1,684	1,513	1,598								7,702

หมายเหตุ : 1 ตู้ มีกุ้งประมาณ 3 - 4 ตัน

กรมการค้าภายใน

สำนักส่งเสริมการค้าสินค้าเกษตร

กลุ่มงานปลุกสัตว์และสัตว์น้ำ

สับปะรด

พฤษภาคม 2557

1. ผลผลิตและความต้องการใช้

	ปี 2552	ปี 2553	ปี 2554	ปี 2555	ปี 2556	ปี 2557
1.1 ผลผลิต						
- ผลผลิตโลก (ล้านตัน)	18.45	19.42	21.58	20.29	19.88	18.90
- ผลผลิตไทย (ล้านตัน)	1.895	1.966	2.593	2.328	2.209	2.175
1.2 พื้นที่เก็บเกี่ยว (ไร่)	566,599	596,042	646,331	598,444	573,120	559,082
1.3 ความต้องการใช้						
1) บริโภคสดภายในประเทศ(ล้านตัน)	0.378	0.393	0.518	0.466	0.442	0.435
2) การส่งออก						
สับปะรดกระป๋อง						(ม.ค.-เม.ย.57)
- ปริมาณ (ล้านตัน)	0.509	0.519	0.641	0.586	0.565	0.207
- มูลค่า (ล้านบาท)	15,013	14,684	20,080	16,872	15,409	5,822
น้ำสับปะรดกระป๋อง						
- ปริมาณ (ล้านตัน)	0.141	0.131	0.140	0.136	0.137	0.038
- มูลค่า (ล้านบาท)	6,316	6,460	6,718	5,447	4,466	1,476
ที่มา : กรมศุลกากร						

ที่มา : สำนักงานเศรษฐกิจการเกษตร และ กรมศุลกากร

1.4 ผลผลิตออกสู่ตลาดมาก เดือนเมษายน – มิถุนายน และ พฤศจิกายน – ธันวาคม

1.5 แหล่งเพาะปลูก ประจวบคีรีขันธ์ ระยอง ชลบุรี เพชรบุรี

2. ราคาที่เกษตรกรขายได้ (บาท/กก.)						(ม.ค.-พ.ค.57)
(ราคาเฉลี่ยทั้งปี)	5.05	5.58	4.93	3.48	4.56	6.87
3. ต้นทุนการผลิต (บาท/กก.)	3.53	3.61	3.25	3.61	3.55	3.88

ที่มา : สำนักงานเศรษฐกิจการเกษตร

4. สถานการณ์ผลิต

สำนักงานเศรษฐกิจการเกษตร คาดการณ์ผลผลิตสับปะรดปี 2557 มีปริมาณ 2.175 ล้านตัน ลดลงจากปีก่อนร้อยละ 1.54 เนื่องจากเกษตรกรลดพื้นที่ปลูกแซมในสวนยางพาราและปาล์มน้ำมัน ผลผลิตจะออกสู่ตลาดมาก 2 ช่วง คือ ช่วงเดือนเมษายน-มิถุนายน และช่วงเดือนพฤศจิกายน-ธันวาคม แหล่งผลิตสำคัญ ได้แก่ ประจวบคีรีขันธ์ ระยอง ชลบุรี

5. สถานการณ์ตลาด

ในเดือนพฤษภาคม 2557 ราคาเกษตรกรขายได้เฉลี่ย กก.ละ 7.10 บาท ลดลงจากเดือนก่อน (เมษายน 2557 กก.ละ 7.42 บาท) แต่สูงกว่าช่วงเดียวกันของปีก่อน (พฤษภาคม 2556 กก.ละ 4.43 บาท) เนื่องจากผลผลิตออกสู่ตลาดมาก ตลาดส่งออกที่สำคัญ ได้แก่ สหรัฐอเมริกา และยุโรป

6. สถานการณ์ส่งออก

6.1 ผลผลิตสับปะรดประมาณร้อยละ 80 จะเข้าสู่กระบวนการผลิตเพื่อการส่งออก ผลิตภัณฑ์ส่วนใหญ่คือสับปะรดกระป๋องและน้ำสับปะรดเข้มข้น ประเทศคู่ค้าสำคัญ ได้แก่ สหรัฐอเมริกา เนเธอร์แลนด์ เยอรมัน รัสเซีย สเปน อิตาลี ญี่ปุ่น และประเทศในแถบตะวันออกกลาง

6.2 การส่งออกผลิตภัณฑ์จากสับปะรดไตรมาสแรกของปี 2557 ปริมาณรวม 185,849 ตัน มูลค่า 6,331 ล้านบาท ปริมาณส่งออกน้อยกว่าไตรมาสแรกของปีก่อนร้อยละ 5.36 แต่มูลค่าเพิ่มขึ้นร้อยละ 10.52 โดยเป็นสับปะรดกระป๋อง 146,553 ตัน มูลค่า 4,453 ล้านบาท น้ำสับปะรดเข้มข้น 29,080 ตัน มูลค่า 1,116 ล้านบาท สับปะรดสดและแช่แข็ง ปริมาณ 920 ตัน มูลค่า 32 ล้านบาท และผลิตภัณฑ์สับปะรดอื่นๆ มีปริมาณ 9,296 ตัน มูลค่า 730 ล้านบาท (ที่มา : กรมศุลกากร)

7. คณะกรรมการนโยบายและพัฒนาสับปะรดแห่งชาติ

มติคณะรัฐมนตรีวันที่ 23 มกราคม 2550 เห็นชอบให้กระทรวงเกษตรและสหกรณ์เป็นผู้รับผิดชอบหลักในคณะกรรมการนโยบายและพัฒนาสับปะรดแห่งชาติ ซึ่งประกอบด้วย รองนายกรัฐมนตรีที่นายกรัฐมนตรีมอบหมายเป็นประธานกรรมการ รัฐมนตรีว่าการกระทรวงเกษตรและสหกรณ์ รัฐมนตรีว่าการกระทรวงอุตสาหกรรม เป็นรองประธาน ปลัดกระทรวงเกษตรและสหกรณ์ ปลัดกระทรวงอุตสาหกรรม ปลัดกระทรวงการคลัง ปลัดกระทรวงพาณิชย์ อธิบดีกรมส่งเสริมการเกษตร อธิบดีกรมวิชาการเกษตร ผู้อำนวยการสำนักงานมาตรฐานสินค้าเกษตรและอาหารแห่งชาติ นายกษมาคมที่เกี่ยวข้องกับสับปะรด ผู้ทรงคุณวุฒิ เป็นกรรมการ เลขาธิการสำนักงานเศรษฐกิจการเกษตร เป็นกรรมการและเลขานุการ ผู้อำนวยการสถาบันอาหาร กระทรวงอุตสาหกรรม เป็นกรรมการและผู้ช่วยเลขานุการ คณะกรรมการฯ มีอำนาจหน้าที่ในการกำหนดนโยบายในการพัฒนาและแก้ไขปัญหาสับปะรดของประเทศ

<<<<<<<<(o)>>>>>>>>

กองส่งเสริมการค้าสินค้าเกษตร 1
กรมการค้าภายใน
มิถุนายน 2557

	ปี 52/53	ปี 53/54	ปี 54/55	ปี 55/56	ปี 56/57		△ +/- (ม.ค.-พ.ค.57)
				พค.56	เมย.57	พค.57	
3.3 โรงงานอาหารสัตว์รับซื้อ	7.71	9.43	9.74	10.20	9.23	9.34	+1.19
3.4 ซื้อขายล่วงหน้าตลาดชีกาโก							
- บาท/กก.	4.71	7.19	7.85	7.79	6.42	6.00	-6.54
- เหรียญสหรัฐ/ตัน	141.54	234.66	253.34	258.73	197.68	195.79	-0.96

4. สภาพปัญหา

4.1 **ต้นฤดู** (ก.ค.-ธ.ค.) ปริมาณผลผลิตออกสู่ตลาดพร้อมกันจำนวนมาก โดยเฉพาะช่วง ธ.ค.-ธ.ค. (85%) และเป็นการเก็บเกี่ยวช่วงฤดูฝนข้าวโพดมีความชื้นสูง ส่งผลให้ราคาโน้มต่ำลง

4.2 **ปลายฤดู** (ม.ค.-พ.ค.) ปริมาณผลผลิตออกสู่ตลาดน้อย (12%) และความชื้นลดลง ทำให้ราคาสูงขึ้น ส่งผลกระทบต่อผู้ใช้วัตถุดิบอาหารสัตว์

5. นโยบายและมาตรการ

5.1 นโยบายและมาตรการนำเข้าข้าวโพดเลี้ยงสัตว์ ปี 2555/56 ราคาข้าวโพดสูงขึ้นทั้งระบบ เนื่องจากผลผลิตลดลงไม่เพียงพอกับปริมาณความต้องการที่ใช้เพิ่มขึ้นตามการขยายตัวของปริมาณประชากรสัตว์ จึงต้องมีการนำเข้าข้าวโพดจากประเทศเพื่อนบ้าน การส่งออกลดลง เนื่องจากไม่สามารถแข่งขันรับซื้อเพื่อส่งออกได้ ราคารัฐพิชทั่วโลกอยู่ในเกณฑ์สูง

5.1.1 คณะรัฐมนตรีมีมติเมื่อวันที่ 24 เม.ย.55 ดังนี้

(1) เห็นชอบให้องค์การคลังสินค้า (อคส.) นำเข้าข้าวโพดเลี้ยงสัตว์ตามแผนดำเนินการนำเข้าและการส่งมอบให้ผู้ซื้อ (ระบายจำหน่าย) ตามที่ อคส. เสนอ โดยเป็นข้าวโพดเลี้ยงสัตว์ (เมล็ด) ชนิดดี จากสาธารณรัฐประชาธิปไตยประชาชนลาว ปริมาณ 30,000 ตัน ระยะเวลานำเข้าเดือน พ.ค. - มิ.ย. 55 เพื่อจำหน่ายให้แก่เกษตรกรผู้เลี้ยงสัตว์รายย่อยภายในประเทศในราคาต่ำกว่าราคาหน้าฟาร์มของเกษตรกรผู้เลี้ยงสัตว์รายย่อยที่ซื้ออยู่

(2) ในส่วนของค่าใช้จ่ายในการดำเนินการนำเข้าข้าวโพดเลี้ยงสัตว์ของ อคส. (จ่ายขาด) จำนวน 37.50 ล้านบาท ให้องค์การคลังสินค้าขอตกลงรายละเอียดกับสำนักงานประมาณ เพื่อใช้จ่ายจากงบประมาณรายจ่ายประจำปีงบประมาณ พ.ศ. 2555 ที่ตั้งสำหรับการดำเนินโครงการรับจํานำผลผลิตทางการเกษตร ปีการผลิต 2554/55 ต่อไป

5.1.2 คณะรัฐมนตรีมีมติเมื่อวันที่ 2 ต.ค.55 เห็นชอบตามมติคณะกรรมการนโยบายอาหาร (17 ก.ย.55) ให้กำหนดนโยบายและมาตรการนำเข้าข้าวโพดเลี้ยงสัตว์ ดังนี้

ชื่อผูกพัน/กฎหมาย	มาตรการที่กำหนดปี 2556
(1) WTO - โคเวตา 54,700 ตัน - อากรในโคเวตา 20% - อากรนอกโคเวตา 73% - ค่าธรรมเนียมพิเศษตันละ 180 บาท	- อากรในโคเวตาร้อยละ 20 ปริมาณโคเวตา 54,700 ตัน ตามที่ผูกพัน โดยให้ อคส.เป็นผู้นำเข้า - อากรนำเข้านอกโคเวตาร้อยละ 73 และค่าธรรมเนียมพิเศษตันละ 180 บาท
(2) AFTA - อากร 0%	- อากรนำเข้าร้อยละ 0 ระยะเวลานำเข้าระหว่างวันที่ 1 มีค. - 31 สค. 56 ผู้นำเข้าต้องปฏิบัติตามข้อกำหนดมาตรฐานและควบคุมการนำเข้าตามพรบ.ควบคุมคุณภาพอาหารสัตว์ พ.ศ.2525 สำหรับ อคส.นำเข้าได้ไม่จำกัดเวลานำเข้า
(3) ACMECS	- อากรนำเข้าร้อยละ 0 ระยะเวลานำเข้าระหว่างวันที่ 1 มีค. - 31 สค. 56
(4) FTA ไทย-นิวซีแลนด์ - อากร 0% ไทย-ญี่ปุ่น(JTEPA) - อากร 0% ไทย-ออสเตรเลีย - โคเวตา 7,696.84 ตัน - อากรในโคเวตา 10.67 % - อากรนอกโคเวตา 65.70 % ความตกลง อาเซียน-ญี่ปุ่น(AJCEP) - อากร 12.7%	- อากรนำเข้าร้อยละ 0 - อากรในโคเวตาร้อยละ 10.67 ปริมาณโคเวตา 7,696.84 ตันตามที่ผูกพัน โดยให้ อคส.เป็นผู้นำเข้า - อากรนำเข้านอกโคเวตาร้อยละ 65.70
อาเซียน-เกาหลี (AKFTA) - อากรนำเข้าในโคเวตา 8.89%	- อากรนำเข้าในโคเวตาร้อยละ 12.7 ระยะเวลานำเข้าระหว่างวันที่ 1 มค. - 31 มีค. 56 - อากรนำเข้าในโคเวตาร้อยละ 10.9% ระยะเวลานำเข้าระหว่างวันที่ 1 เมย. - 31 ธค. 56 - อากรนำเข้าในโคเวตาร้อยละ 8.89%
(5) การนำเข้าทั่วไป	- อากรนำเข้า กก.ละ 2.75 บาท และค่าธรรมเนียมพิเศษตันละ 1,000 บาท
- อากรนำเข้า กก.ละ 2.75 บาท	- อากรนำเข้า กก.ละ 2.75 บาท และค่าธรรมเนียมพิเศษตันละ 1,000 บาท
- ค่าธรรมเนียมพิเศษตันละ 1,000 บาท	ทั้งนี้การนำเข้า นอกเหนือจากปริมาณในโคเวตาให้นำเข้าได้ไม่จำกัดปริมาณและช่วงเวลานำเข้า

5.2 มาตรการแทรกแซงตลาดข้าวโพดเลี้ยงสัตว์ ปี 2556/57 คณะรัฐมนตรีมีมติเมื่อวันที่ 21 ม.ค.56 อนุมัตินำเข้าข้าวโพดเลี้ยงสัตว์จากลาวและกัมพูชาผ่านองค์การคลังสินค้า ดังนี้

5.2.1 อนุมัติในหลักการการนำเข้าข้าวโพดเลี้ยงสัตว์จากประเทศลาวและกัมพูชาผ่านองค์การคลังสินค้า (อคส.) ตามที่กระทรวงพาณิชย์เสนอ ดังนี้

(1) ให้ อคส. นำเข้าข้าวโพดเลี้ยงสัตว์จากลาวในอัตราภาษีนำเข้าร้อยละ 0 ช่วงเดือนมกราคมถึงเดือนกุมภาพันธ์ 2556 เพื่อส่งออกไปยังประเทศที่สาม ประมาณ 2 แสนตัน

(2) ให้ อคส. นำเข้าข้าวโพดเลี้ยงสัตว์จากกัมพูชาในอัตราภาษีนำเข้าร้อยละ 0 เพื่อนำมาใช้เป็นวัตถุดิบอาหารสัตว์ในประเทศ ช่วงเดือนสิงหาคม 2556 ประมาณ 1 แสนตัน และเดือนพฤศจิกายน 2556 - มกราคม 2557 ประมาณ ๑.๕ แสนตัน

5.2.2 ให้คณะกรรมการนโยบายอาหารร่วมกับหน่วยงานที่เกี่ยวข้องรับไปพิจารณารายละเอียดเพื่อบริหารจัดการช่วงเวลาและปริมาณการนำเข้าข้าวโพดเลี้ยงสัตว์ให้เหมาะสม โดยไม่ส่งผลกระทบต่อปริมาณและราคาผลผลิตข้าวโพดเลี้ยงสัตว์ภายในประเทศของไทย ทั้งนี้ ให้กระทรวงเกษตรและสหกรณ์และกระทรวงพาณิชย์รับความเห็นของสำนักงานคณะกรรมการพัฒนาการเศรษฐกิจและสังคมแห่งชาติที่เห็นควรว่ากระทรวงเกษตรและสหกรณ์ควรให้ความสำคัญกับความเข้มงวดในการกำกับดูแลการนำเข้าสินค้าเกษตรเข้ามาในราชอาณาจักร โดยการตรวจสอบคุณภาพและความปลอดภัย ทั้งศัตรูพืช โรคพืชและสัตว์ สารปนเปื้อนต่างๆ และความปลอดภัยด้านอาหาร โดยเฉพาะการนำเข้าตามแนวชายแดนต่างๆ อย่างเคร่งครัด รวมทั้งกระทรวงพาณิชย์ควรติดตามการนำเข้าเป็นระยะอย่างต่อเนื่อง เพื่อให้สามารถบริหารจัดการปริมาณและราคาข้าวโพดไม่ให้มีผลกระทบต่อเกษตรกรในประเทศ ไปพิจารณาดำเนินการในส่วนที่เกี่ยวข้องต่อไปด้วย

5.2.3 คณะรัฐมนตรีมีมติเมื่อวันที่ 3 ก.ย. 2556 และ 1 ต.ค. 2556 อนุมัติมาตรการแทรกแซงตลาดข้าวโพดเลี้ยงสัตว์ ปี 2556/57 ตามมติคณะกรรมการนโยบายข้าวโพดเลี้ยงสัตว์เมื่อวันที่ 23 ส.ค. 2556 เพื่อรักษาระดับราคาข้าวโพดมิให้ตกต่ำและส่งผลกระทบต่อเกษตรกร เป้าหมาย 1.875 ล้านตันเมล็ด ได้แก่ มาตรการหลักและมาตรการเสริม รวมวงเงินทั้งสิ้น 4,297.50 ล้านบาท ประกอบด้วย

(1) มาตรการหลัก

(1.1) การแทรกแซงรับซื้อและเชื่อมโยงผ่านผู้รวบรวมในพื้นที่ ให้ผู้รวบรวมในพื้นที่ (ผู้ซื้อ) รับซื้อข้าวโพดเลี้ยงสัตว์เมล็ด ความชื้น 14.5% กก.ละ 9.00 บาท (ความชื้น 30% กก.ละ 7.00 บาท) จากเกษตรกรตามใบรับรองเกษตรกร รายละเอียดไม่เกิน ๒๕ ตัน โดยรัฐจ่ายชดเชยให้กับผู้รับซื้อที่เข้าร่วมโครงการฯ ในอัตรา กก.ละ 1.50 บาท (ค่าใช้จ่ายในการปรับปรุงคุณภาพ กก.ละ 0.50 บาท และค่าบริหารจัดการ กก.ละ 1.00 บาท) เป้าหมาย 1.00 ล้านตันเมล็ด ณ ความชื้น 30% ระยะเวลาดำเนินการเดือนกันยายน - ธันวาคม 2556 วงเงินชดเชยให้กับผู้รวบรวม (ผู้ซื้อ) จำนวน 2,812.50 ล้านบาท

(1.2) การขยายปริมาณการรับซื้อ โดยขอความร่วมมือผู้ประกอบการอาหารสัตว์ และอุตสาหกรรมที่ใช้ข้าวโพดเลี้ยงสัตว์เป็นวัตถุดิบ จำนวน 6 แห่ง ได้แก่ ซีพีเอฟ/เบทาโกร/แหลมทอง/กรุงไทยอาหารสัตว์/ลีพัฒนาอาหารสัตว์ และท็อปฟีดมิลล์ ขยายกำลังการรับซื้อระหว่างเดือนกันยายน - ธันวาคม 2556 จากปกติเพิ่มขึ้นอีก 10% - 20% และรับซื้อในราคาที่เกษตรกรได้รับประโยชน์อย่างเต็มที่

(1.3) การชดเชยค่าขนส่งให้ผู้รวบรวมและสหกรณ์ผู้รวบรวม เพื่อให้ผู้รวบรวมและสหกรณ์ผู้รวบรวม จำนวน 11 จังหวัด ได้แก่ เชียงราย เชียงใหม่ ดาก น่าน แม่ฮ่องสอน ลำพูน ลำปาง พะเยา อุตรดิตถ์ แพร่ และ เลย ซึ่งสถานประกอบการตั้งอยู่บนพื้นที่เขาสูงที่มีความยากลำบากในการขนส่ง โดยจ่ายชดเชยค่าขนส่งแก่ผู้รวบรวมและสหกรณ์ผู้รวบรวม ตามระยะทางที่เกิดขึ้นจริง (ซึ่งเกินกว่า 150 กม.ขึ้นไป) ในอัตราเดียวกับโครงการรับจํานําสินค้าเกษตรของรัฐบาล ไม่เกิน กก.ละ 0.50 บาท จำนวน 175 ล้านบาท

(2) มาตรการเสริม

(2.1) การเชื่อมโยงสหกรณ์ผู้ผลิตและผู้ใช้ โดยให้สหกรณ์ผู้ปลูกข้าวโพดเลี้ยงสัตว์ (ผู้รวบรวม) รับซื้อข้าวโพดเลี้ยงสัตว์เมล็ด ความชื้น 14.5% กก.ละ 9.00 บาท (ความชื้น 30% กก.ละ 7.00 บาท) จากเกษตรกรตามใบรับรองเกษตรกร รายละไม่เกิน 25 ตัน และเชื่อมโยงให้แก่สหกรณ์/กลุ่มเกษตรกรผู้เลี้ยงสัตว์ โดยรัฐจ่ายชดเชยค่าปรับปรุงคุณภาพและค่าบริหารจัดการให้กับสหกรณ์ผู้ปลูกข้าวโพดเลี้ยงสัตว์ (ผู้รวบรวม) ในอัตรา กก.ละ 1.75 บาท (วงเงินจ่ายขาด 175 ล้านบาท) และจ่ายชดเชยค่าขนส่งให้สหกรณ์/กลุ่มเกษตรกรผู้เลี้ยงสัตว์ (ผู้ซื้อ) ในอัตรา กก.ละ 0.50 บาท (วงเงินจ่ายขาด 50 ล้านบาท) เป้าหมาย 0.10 ล้านตันเมล็ด ณ ความชื้น 30% ระยะเวลาดำเนินการเดือนกันยายน - ธันวาคม 2556 รวมเป็นเงินจ่ายขาด จำนวน 225 ล้านบาท

(2.2) การผลักดันการส่งออก ให้ผู้ส่งออกข้าวโพดเลี้ยงสัตว์ (ผู้ซื้อ) รับซื้อข้าวโพดเลี้ยงสัตว์เมล็ด ความชื้น 14.5% กก.ละ 7.50 บาท จากผู้รวบรวมและสหกรณ์ผู้รวบรวมที่เข้าร่วมมาตรการฯ เพื่อผลักดันการส่งออกเท่านั้น โดยรัฐจ่ายชดเชยค่าบริหารจัดการให้กับผู้ส่งออก อัตรา กก.ละ 0.50 บาท เป้าหมาย 0.50 ล้านตันเมล็ด และให้ผู้ส่งออกได้รับชดเชยราคาและค่าบริหารจัดการ รวม กก.ละ 2.00 บาท รวมเป็นเงินจ่ายขาด จำนวน 1,000 ล้านบาท

(2.3) การกำกับดูแลการเสริมสภาพคล่องตลาดข้าวโพดเลี้ยงสัตว์ เสริมสภาพคล่องในการรับซื้อให้ผู้รวบรวมและสหกรณ์ผู้รวบรวมข้าวโพดเลี้ยงสัตว์ที่เข้าร่วมดำเนินการตามมาตรการหลักตามข้อ (1. 1) และ (2.1) และผู้ประกอบการโรงงานอาหารสัตว์ ตลอดจนผู้ค้าทั่วไป ที่รับซื้อข้าวโพดเลี้ยงสัตว์ จากเกษตรกรตามราคาที่รัฐกำหนด เป้าหมายในการจ่ายชดเชยดอกเบี้ยที่ 1.0 ล้านตันเมล็ด วงเงินกู้รายละไม่เกิน 10 ล้านบาท โดยรัฐจ่ายชดเชยอัตราดอกเบี้ยเงินกู้ในอัตราร้อยละ 2 ต่อปี ระยะเวลา 6 เดือนวงเงินกู้เป็นเงินจ่ายขาดจำนวน 70.00 ล้านบาท ทั้งนี้ ให้ ธ.ก.ส. หรือธนาคารพาณิชย์เป็นผู้ดำเนินการ

(3) การกำกับดูแล จัดสรรให้กรมการค้าภายในเพื่อเป็นค่าใช้จ่ายในการบริหารจัดการ จัดเตรียมแนวทางการดำเนินการประชุมชี้แจงกำกับดูแลให้มีความรัดกุม ชัดเจน เพื่อป้องกันไม่ให้เกิดการทุจริตสวมสิทธิ์ รวมถึงประชาสัมพันธ์ให้กับผู้เกี่ยวข้องได้รับทราบอย่างทั่วถึง โดยให้เบิกจ่ายค่าใช้จ่ายดำเนินการได้ตามจริง แต่ไม่เกินร้อยละ 1 ของวงเงินดำเนินการ 1,500 ล้านบาท จำนวน 15 ล้านบาท

6. ผลการดำเนินการ

6.1 นโยบายและมาตรการนำเข้าข้าวโพดเลี้ยงสัตว์ ปี 2556/57 ครม.มีมติเมื่อ 21 ม.ค.56 อนุมัติให้ออกส. นำเข้าข้าวโพดเลี้ยงสัตว์จากลาวในอัตรากำหนดนำเข้าร้อยละ 0 ช่วงเดือนม.ค.-ก.พ.2556 เพื่อส่งออกไปยังประเทศที่สาม ประมาณ 2 แสนตัน ผลดำเนินการ บริษัท นานาพรรณเกษตรอุตสาหกรรม จำกัด ได้นำเข้าข้าวโพดเลี้ยงสัตว์จาก สปป.ลาว ได้เพียง 6,000 ตัน และมีคุณภาพต่ำในนามของ ออกส. โดยได้นำมาผ่านกระบวนการปรับปรุงคุณภาพด้วยเครื่องคัดแยกสิ่งเจือปน ส่งผลให้มีอัตราการสูญเสียข้าวโพดที่ถูกคัดออกร้อยละ 10 หรือคิดเป็นปริมาณ 600 ตัน และได้ส่งออกไปยังสาธารณรัฐประชาธิปไตยประชาชนลาว เมื่อวันที่ 8 ก.พ. 2556 ส่วนข้าวโพดที่ถูกคัดออกได้นำไปปรับปรุงเพื่อจำหน่ายให้กับผู้ประกอบการอาหารสัตว์และกลุ่มสหกรณ์การเกษตรในการใช้เป็นวัตถุดิบผลิตเป็นอาหารสัตว์ต่อไป

6.2 มาตรการแทรกแซงตลาดข้าวโพดเลี้ยงสัตว์ ปี 2556/57 ผลการดำเนินการมาตรการแทรกแซงตลาดข้าวโพดเลี้ยงสัตว์ ปี 2556/57 ตั้งแต่วันที่ 3 ก.ย. - 31 ธ.ค.2556 มาตรการหลัก (1) การแทรกแซงรับซื้อโดยผู้รวบรวม ปริมาณ 1.860 ล้านตัน (2) การจ่ายชดเชยค่าขนส่งผู้รวบรวม ปริมาณ 0.186 ล้านตัน (3) การจ่ายชดเชยค่าขนส่งสหกรณ์ผู้ใช้ ปริมาณ 808 ตัน มาตรการเสริม (1) การแทรกแซงรับซื้อโดยสหกรณ์ผู้รวบรวม ปริมาณ 0.010 ล้านตัน (2) การผลักดันส่งออก ปริมาณ 0.466 ล้านตัน (3) การเสริมสภาพคล่องทางการค้า ไม่มีผู้ผ่านตามหลักเกณฑ์ที่กำหนด

7. สถานการณ์ ปี 2556/57

สถานการณ์ ในประเทศ ในเดือนพฤษภาคม 2557 เป็นช่วงผลผลิตข้าวโพดนาออกสู่ตลาดประมาณร้อยละ 0.34 เกษตรกรบางพื้นที่เริ่มทำการเพาะปลูกผลผลิตฤดูใหม่ ปี 2557/58 ราคาเกษตรกรขายได้ในเดือน พ.ค.57 ปรับตัวสูงขึ้นจากเดือน เม.ย.57 จาก กก.ละ 8.34 บาท เป็น กก.ละ 8.52 บาท คิดเป็นร้อยละ 2.16 ราคาโรงงานอาหารสัตว์ปรับตัวเพิ่มขึ้นจาก กก.ละ 9.23 บาท เป็น กก.ละ 9.34 บาท คิดเป็นร้อยละ 1.19 เนื่องจากผลผลิตออกสู่ตลาดน้อย พ่อค้าท้องถิ่นและโรงงานอาหารสัตว์มีความต้องการข้าวโพดเพื่อใช้และเก็บสต็อก ส่วนผู้ส่งออกรับซื้อเพื่อส่งให้ตามคำสั่งซื้อจากคู่ค้าต่างประเทศ ประกอบกับการดำเนินมาตรการผลักดันการส่งออกข้าวโพดเลี้ยงสัตว์ตามมาตรการแทรกแซงตลาดข้าวโพดเลี้ยงสัตว์ ปี 2556/57 ส่งผลให้มีสต็อกสินค้าอยู่ในมือผู้ประกอบการลดลง

ต่างประเทศ ราคาตลาดชิคาโกปรับตัวลดลงจากเดือนที่ผ่านมาจาก กก.ละ 6.42 บาท เป็น กก.ละ 6.00 บาท คิดเป็นร้อยละ 6.54 เนื่องจากสภาพอากาศที่ต่อเนื่องอำนวยต่อการเพาะปลูกข้าวโพดเลี้ยงสัตว์ฤดูใหม่ ปี 2557/58 ก้าวหน้าอย่างรวดเร็วและเพาะปลูกได้ถึง 100% ในสิ้นเดือน พ.ค.2557 นี้

กองส่งเสริมการค้าสินค้าเกษตร 2 กรมการค้าภายใน
มิถุนายน 2557

ราคาข้าวโพดเลี้ยงสัตว์

หน่วย : บาท/กก.

	ก.ค.	ส.ค.	ก.ย.	ต.ค.	พ.ย.	ธ.ค.	ม.ค.	ก.พ.	มี.ค.	เม.ย.	พ.ค.	มิ.ย.	เฉลี่ย
1.ราคาที่ยกขบวนขายได้ (ความชื้นไม่เกิน 14.5%) ที่มา สำนักงานเศรษฐกิจการเกษตร													
2552/53	6.42	5.19	5.09	5.18	6.08	6.83	6.93	7.17	7.61	8.16	8.32	8.46	6.79
2553/54	8.74	8.34	8.09	7.89	7.94	8.00	8.21	8.38	8.36	8.87	8.62	8.13	8.30
2554/55	8.02	7.22	7.43	7.76	8.39	8.54	8.61	8.67	8.48	9.18	8.96	9.09	8.36
2555/56	9.24	9.95	9.25	8.94	9.46	8.75	8.44	8.84	8.99	8.96	8.62	8.18	8.97
2556/57	8.31	7.59	6.92	6.76	6.92	6.23	6.11	6.68	7.23	7.18	7.36		7.03
2.ราคา จ.เพชรบูรณ์													
2552/53	6.17	5.70	5.65	5.79	6.40	7.34	7.44	7.42	7.99	8.42	8.60	8.92	7.15
2553/54	8.89	8.28	8.49	8.41	8.45	8.48	8.58	8.71	8.93	9.58	9.01	8.37	8.68
2554/55	8.09	8.35	8.31	8.45	8.76	8.91	9.03	9.03	9.11	9.26	9.11	9.59	8.83
2555/56	9.98	10.60	9.57	9.33	9.96	9.83	9.62	9.61	9.42	9.34	9.09	9.12	9.62
2556/57	8.82	8.09	7.00	7.00	7.00	6.90	6.73	7.59	7.98	8.34	8.52		7.63
3.ราคาที่ใช้โลผู้ส่งออกรับซื้อ ณ ตลาด กทม.													
2552/53	6.46	5.73	5.86	5.97	6.56	7.28	7.36	7.19	7.23	-	-	-	6.63
2553/54	-	-	-	8.19	8.38	8.32	8.25	8.41	8.84	9.09	9.34	8.57	8.60
2554/55	8.22	8.17	8.81	8.75	8.73	8.80	8.99	8.85	8.34	8.35	8.35	8.35	8.56
2555/56	-	-	-	-	-	-	-	-	-	-	-	-	-
2556/57	-	-	-	7.44	7.47	6.89	6.94	7.70	7.92	8.08	8.14		7.57
4.ราคาที่ยกขบวนขายรับซื้อ ณ ตลาด กทม.													
2552/53	6.33	6.19	6.12	6.25	7.03	7.78	8.05	8.30	8.77	9.08	9.17	9.44	7.71
2553/54	9.34	8.88	9.08	9.03	9.08	9.02	9.28	9.46	9.86	10.41	10.20	9.51	9.43
2554/55	8.81	9.01	9.05	9.20	9.67	9.82	9.98	10.07	10.20	10.43	10.17	10.50	9.74
2555/56	10.72	11.49	10.45	10.13	10.49	10.21	10.19	10.21	10.19	10.23	10.20	10.20	10.39
2556/57	9.77	9.21	8.56	8.08	7.95	7.38	7.54	8.44	8.73	9.23	9.34		8.57
5.ราคาซื้อขายล่วงหน้าตลาดชิคาโก													
2552/53	4.48	4.40	4.31	4.91	5.13	5.17	5.04	4.75	4.68	4.51	4.67	4.45	4.71
2553/54	4.79	5.13	5.87	6.46	6.52	6.99	7.68	8.39	8.21	8.97	8.61	8.69	7.19
2554/55	8.14	8.43	8.29	7.72	7.67	7.42	7.87	7.78	7.90	7.76	7.61	7.55	7.85
2555/56	9.72	9.99	9.35	9.11	8.99	8.71	8.50	8.34	8.48	7.46	7.79	8.07	8.71
2556/57	7.25	6.03	5.84	5.42	5.29	5.45	5.56	5.77	6.18	6.42	6.00		5.93
6.ราคาซื้อขายล่วงหน้าตลาดชิคาโก (ดอลลาร์สหรัฐ/ตัน)													
2552/53	130.90	128.77	126.90	146.43	153.50	155.10	151.88	142.80	143.13	138.92	143.67	136.49	141.54
2553/54	147.53	160.53	189.44	214.75	217.38	231.14	250.06	271.78	269.12	296.29	284.17	283.72	234.66
2554/55	269.14	280.78	271.28	248.75	246.82	237.06	248.33	252.08	256.18	250.01	242.22	237.44	253.34
2555/56	306.01	316.31	300.48	295.28	291.34	283.03	281.31	278.30	285.89	255.28	258.73	260.69	284.39
2556/57	231.94	190.18	183.43	172.87	166.42	167.91	168.17	176.06	189.9	197.68	195.79		185.49

กองส่งเสริมการค้าสินค้าเกษตร 2 กรมการค้าภายใน

กาแฟ

รายการ/ปี	2552/53	2553/54	2554/55	2555/56	2556/57*(F)	
1. ผลผลิตและความต้องการใช้						
1.1 สต็อกโลกต้นปี (ตัน) (*ประมาณการ)	2,388,720	1,734,540	1,717,980	1,517,700	2,179,800*	
1.2 ผลผลิตโลก (ตัน)	7,709,460	8,426,820	8,627,880	9,042,660	9,027,900*	
- อาราบิก้า (ตัน)	4,590,060	5,226,360	5,321,460	5,321,460	5,090,100*	
- โรบัสต้า (ตัน)	3,119,400	3,200,460	3,627,300	3,721,200	3,689,400*	
1.3 ผลผลิตไทย (ตัน)	48,955	42,394	41,461	37,460	38,452*	
- อาราบิก้า (ตัน)	4,743	5,339	6,145	7,792	7,989	
- โรบัสต้า (ตัน)	44,212	37,055	35,316	29,668	30,463	
1.4 การใช้โลก (ตัน)	8,230,920	8,014,980	7,985,880	8,442,900	8,665,380*	
1.5 การใช้ไทย (ตัน)	58,000	61,480	67,620	70,000	70,000*	
1.6 ช่วงออกสู่ตลาด	ต.ค.-เม.ย.และ ออกมาก ธ.ค.-มี.ค.					
1.7 การนำเข้า	- ข้อมูลพิน WTO ให้นำเข้าในโควตา 5.25 ตัน ภาษีในโควตา 30% นอกโควตา 90%					
	- กาแฟสำเร็จรูปในโควตา 134 ตัน ภาษีในโควตา 40% นอกโควตา 49%					
	- ข้อมูลพิน AFTA เมล็ดกาแฟ 5% กาแฟสำเร็จรูป 0%					
	ต.ค.56-มี.ค.57					
- เมล็ดกาแฟ (ตัน)	7,835	12,291	37,167	24,435	10,013	
- กาแฟคั่ว (ตัน)	271	334	427	408	341	
- กาแฟผงสำเร็จรูป (ตัน)	2,219	2,959	4,042	6,036	3,278	
- กาแฟผสมน้ำตาลและครีมเทียม (ตัน)	4,061	4,803	5,833	1,699	NA	
1.8 การส่งออก						
- เมล็ดกาแฟ (ตัน)	213	241	876	1,938	108	
- กาแฟคั่ว (ตัน)	1,273	881	215	159	72	
- กาแฟผงสำเร็จรูป (ตัน)	4,119	6,471	6,561	6,802	903	
- กาแฟผสมน้ำตาลและครีมเทียม (ตัน)	26,599	36,193	37,834	8,043	NA	
2. ต้นทุนการผลิต (บาท/กก.)	41.46	45.51	46.197	50.775	NA	
3. ราคา (บาท/กก.)						
รายการ/ปี	2552/53	2553/54	2554/55	2555/56	2556/57	
					มี.ค.	เม.ย.
● ราคาเกษตรกรขายได้ สศก. (เกรดคละ)	57.50	70.94	69.09	71.16	66.50	-
● ราคาเกษตรกรขายได้ จ.ชุมพร (เกรดดี)	55.93	66.26	67.03	65.76	64.25	-
● โรงงานรับซื้อ จ.ชุมพร	57.63	66.78	64.69	63.41	64.25	-
● ราคาซื้อขายล่วงหน้าตลาดลอนดอน	47.16	66.35	62.08	57.95	69.14	68.84

หมายเหตุ (1) ปริมาณสต็อก ผลผลิตโลกและการใช้ของโลก จากกระทรวงเกษตรฯ สหรัฐฯ

(2) ปริมาณผลผลิตของไทย ต้นทุนการผลิต ราคาเกษตรกรขายได้ จากสำนักงานเศรษฐกิจการเกษตร

(3) ความต้องการใช้ภายในประเทศ สอบถามโรงงานผู้ผลิตกาแฟสำเร็จรูปและกาแฟคั่วบด

(4) ปริมาณนำเข้า-ส่งออก จากกรมศุลกากร

4. สถานการณ์และแนวโน้ม

4.1 สถานการณ์ตลาดโลก

4.1.1 การผลิต/การใช้ กระทรวงเกษตรสหรัฐฯ คาดการณ์ (ธ.ค.56) ผลผลิตปี 2556/57 มีปริมาณ 9.028 ล้านตัน ลดลงจากปีที่ผ่านมาร้อยละ 1.83 เมื่อรวมกับสต็อกต้นปี 2.180 ล้านตัน จะมีอุปทานรวม 11.208 ล้านตัน สำหรับความต้องการใช้มีประมาณ 8.665 ล้านตัน สูงกว่าปีที่ผ่านมาร้อยละ 2.64

4.1.2 ราคากาแฟโรบัสตาตลาดโลก (ลอนดอน) เดือนพฤษภาคม 2557 ราคาซื้อขายล่วงหน้าตลาดลอนดอน ราคาเฉลี่ยตันละ 68.84 บาท/กก. (2,119.72 ดอลลาร์) ปรับตัวลดลงจากเดือนก่อน ซึ่งมีราคาเฉลี่ยตันละ 68.84 บาท/กก. (2,119.72 ดอลลาร์) คิดเป็นร้อยละ 1.90 เนื่องจากผลผลิตของบราซิลและเวียดนามเพิ่มมากขึ้น ซึ่งไม่ได้เป็นไปตามที่คาดการณ์ไว้ก่อนหน้านี้ โดยคาดว่าราคากาแฟยังคงเคลื่อนไหวไม่มากนัก

4.2 สถานการณ์ในประเทศ

4.2.1 ผลผลิต ปี 2556/57 สำนักงานเศรษฐกิจการเกษตรคาดการณ์ผลผลิตกาแฟที่จะเก็บเกี่ยวช่วงระหว่าง 1 ตุลาคม 2556 – 30 กันยายน 2557 ทั้งประเทศ จะมีปริมาณ 38,452 ตัน แยกเป็นกาแฟโรบัสต้า 30,463 ตัน หรือร้อยละ 79.22 และอาราบิก้า 7,989 ตัน หรือร้อยละ 20.78 เพิ่มขึ้นจากปี 2555/56 ร้อยละ 2.65 แม้ว่าเนื้อที่ให้ผลกาแฟจะลดลงอย่างต่อเนื่อง โดยเนื้อที่ให้ผลกาแฟอาราบิก้าในภาคเหนือเพิ่มขึ้นเนื่องจากเกษตรกรปลูกกาแฟแซมกับต้นไม้ใหญ่และไม่ยืนต้น และการส่งเสริมจากภาครัฐและเอกชนให้เกษตรกรปลูกกาแฟอาราบิก้าในพื้นที่ป่าชุมชน ตั้งแต่ปี 2553 เริ่มให้ผลในปีนี้ ในขณะที่เกษตรกรในภาคใต้ โคนต้นกาแฟโรบัสต้าที่ปลูกแซมยางพาราและปาล์มน้ำมันซึ่งกำลังเริ่มให้ผลผลิตทั้ง ส่งผลให้เนื้อที่ให้ผลผลิตกาแฟลดลง โดยมีผลผลิตเฉลี่ยต่อไร่ทั่วประเทศไร่ละ 146 กิโลกรัม เพิ่มขึ้นจากปีก่อน 20 กิโลกรัม หรือเพิ่มขึ้นร้อยละ 15.87 สำหรับความต้องการใช้กาแฟในประเทศมีปริมาณเพิ่มขึ้น เนื่องจากความนิยมบริโภคกาแฟของคนไทยที่เพิ่มขึ้น และความต้องการใช้เมล็ดกาแฟของโรงงานแปรรูปยังเพิ่มขึ้นอย่างต่อเนื่อง โดยผลผลิตกาแฟจะออกสู่ตลาดมากช่วงเดือนตุลาคม 2556 – เมษายน 2557

4.2.2 ราคาเมล็ดกาแฟโรบัสต้า สิ้นสุดฤดูกาลเก็บเกี่ยวผลผลิต

5. การเปิดตลาดสินค้ากาแฟตามข้อตกลงเขตการค้าเสรีอาเซียน (AFTA)

5.1 ตั้งแต่ 1 มกราคม 2553 มีการยกเลิกมาตรการโควตาภาษีและลดอัตราภาษีนำเข้าเมล็ดกาแฟจาก ร้อยละ 20 เหลือร้อยละ 5 และกาแฟสำเร็จรูปจากร้อยละ 5 เหลือร้อยละ 0 ซึ่งการเปิดตลาดดังกล่าว อาจส่งผลกระทบต่อตลาดกาแฟในประเทศ หน่วยงานที่เกี่ยวข้องจึงได้หามาตรการป้องกัน โดยคณะกรรมการนโยบายและแผนพัฒนาการเกษตรและสหกรณ์ ได้มีมติ (30 ก.ย.52) เห็นชอบมาตรการรองรับผลกระทบแล้ว

5.2 คณะอนุกรรมการพิจารณา มีมติเมื่อวันที่ 7 มีนาคม 2556 เห็นชอบหลักเกณฑ์เงื่อนไขการนำเข้าเมล็ดกาแฟภายใต้ AFTA ในปี 2556 โดยให้ อคส.หรือผู้ประกอบการที่ประกอบธุรกิจแปรรูปกาแฟ และเป็นนิติบุคคลเป็นผู้นำเข้า ภายใต้เงื่อนไขและการกำกับ ดูแลของคณะอนุกรรมการพิจารณา ดังนี้

1) ให้นำเข้าเมล็ดกาแฟเพื่อใช้เป็นวัตถุดิบในการแปรรูปเท่านั้น ห้ามจำหน่ายหรือแจกจ่ายเป็นวัตถุดิบในประเทศ

2) ช่วงเวลานำเข้า

- เพื่อใช้ในประเทศ : เมษายน-พฤศจิกายน

- เพื่อผลิตเป็นผลิตภัณฑ์ส่งออก : พฤษภาคม-สิงหาคม

3) กำหนดให้ผู้ที่มีสิทธินำเข้าเมล็ดกาแฟพร้อมซื้อผลผลิตกาแฟในประเทศในฤดูกาลถัดไปเป็นปริมาณสองเท่าจากปริมาณที่นำเข้าจริง โดยจะต้องรับซื้อตามราคาตลาดโลก หรือหากราคาตลาดโลกตกต่ำให้รับซื้อในราคาอย่างน้อย 60 บาท ต่อ กก.

4) คุณสมบัติของผู้นำเข้าจะต้องมีประวัติการรับซื้อภายในประเทศย้อนหลังอย่างน้อย 1-2 ปี และมีใบอนุญาตโรงงานผลิตอาหารด้วย

5) ต้องรายงานการนำเข้า การใช้ สต็อกคงเหลือภายใน 1 เดือน และมีบทลงโทษหากไม่ดำเนินการ

5.3 ยุทธศาสตร์กาแฟ ปี 2552-2556 คณะรัฐมนตรีมีมติ (16 มิ.ย.52) เห็นชอบยุทธศาสตร์กาแฟ ปี 2552-2556 โดยมีเป้าหมายลดต้นทุนการผลิตกาแฟเท่ากับหรือมากกว่าเวียดนามไม่เกิน 10% เพิ่มผลผลิตต่อไร่ของกาแฟ รวมทั้งเพิ่มปริมาณแปลงกาแฟที่ได้รับการรับรอง GAP ไม่น้อยกว่า 50% และได้ผลผลิตกาแฟเพียงพอกับความต้องการใช้ของอุตสาหกรรมกาแฟในประเทศ สรุปสาระสำคัญได้ดังนี้

(1) การเพิ่มประสิทธิภาพการผลิตและลดต้นทุนการผลิต

- วิจัยและพัฒนากาแฟโรบัสต้า เพื่อให้ได้พันธุ์ที่ให้ผลผลิตสูงและมีคุณภาพดีเป็นที่ยอมรับของเกษตรกรและภาคอุตสาหกรรม เหมาะสำหรับใช้เป็นพันธุ์ปลูกในอนาคต

- วิจัยพันธุ์กาแฟอาราบิก้าต้านทานโรคราสนิม เพื่อคัดเลือกสายพันธุ์กาแฟอาราบิก้าที่ต้านทานต่อโรคราสนิม

- วิจัยเทคโนโลยีการผลิตเพื่อเพิ่มประสิทธิภาพการผลิต พัฒนาประสิทธิภาพการผลิตกล้าโดยการเพาะเลี้ยงเนื้อเยื่อในระบบ Temporary Immersion Bioreactor แทนการเพาะเลี้ยงในอาหารแข็ง พัฒนาเทคโนโลยีการจัดการต้นกล้าทั้งก่อนและหลังการย้ายต้นกล้า เพิ่มปริมาณคาร์บอนไดออกไซด์ให้แก่ต้นอ่อน และการเลือกใช้วัสดุปลูกที่เหมาะสม

- การจัดการสวนกาแฟที่มีอายุมากเพื่อเพิ่มประสิทธิภาพการผลิตกาแฟโรบัสต้า การตัดพุ่มต้นและเปลี่ยนยอดให้เป็นพันธุ์ดี เพื่อเพิ่มประสิทธิภาพการผลิตของต้นกาแฟโรบัสต้าที่มีอายุมาก พบว่าสามารถเพิ่มผลผลิตกาแฟได้มากถึง 98% และมีกำไรเพิ่มขึ้นถึง 97%

(2) การเพิ่มมูลค่าผลิตภัณฑ์กาแฟ โดยการส่งเสริมการแปรรูปในสถาบันเกษตรกร ดำเนินกิจกรรมการเพิ่มประสิทธิภาพการผลิตและลดต้นทุนการผลิตของเกษตรกรการถ่ายทอดเทคโนโลยีการผลิตการแปรรูปกาแฟ/สัมมนาแลกเปลี่ยนความรู้ โดยการจัดประชุมเชิงปฏิบัติการให้กับผู้แทนสถาบันเกษตรกร กิจกรรมดำเนินการธุรกิจกาแฟของสถาบันเกษตรกร โดยการสนับสนุนเงินทุน/เงินกู้ดอกเบี้ยต่ำ

(3) การพัฒนาและส่งเสริมด้านการสร้างเสถียรภาพราคา

- ส่งเสริมการซื้อขายเมล็ดกาแฟและผลิตภัณฑ์กาแฟตามชั้นคุณภาพ เพื่อส่งเสริมสินค้าเกษตรให้ได้คุณภาพมาตรฐานและปลอดภัย โดยประกาศในราชกิจจานุเบกษา เมื่อวันที่ 28 ธันวาคม 2552

- การบริหารตลาดภายในและตลาดต่างประเทศ เพื่อส่งเสริมสินค้าเกษตรให้ได้คุณภาพมาตรฐานและปลอดภัย โดยประกาศในราชกิจจานุเบกษา เมื่อวันที่ 12 พฤศจิกายน 2553

(4) การปรับฐานการบริหารจัดการ

- จัดตั้งสำนักงานเลขานุการ เพื่อขับเคลื่อนยุทธศาสตร์กาแฟ และพิจารณาการนำเข้าเมล็ดกาแฟ กาแฟสำเร็จรูป เพื่อให้เกิดประโยชน์สูงสุดต่ออุตสาหกรรมกาแฟ

- สร้างเครือข่ายข้อมูลกาแฟในและต่างประเทศ มีการจัดงาน Asean coffee & Tea Festival ประจำปี ประสานงานจัดการประชุม Asean coffee & Tea association และการเข้าร่วมประชุม ASEAN National Focal Point Working Group on Coffee ทุก 2 ปี

- รวบรวมและประสานงานข้อมูลกาแฟในประเทศ เพื่อเป็นแนวทางในการพิจารณาการนำเข้า-ส่งออกในการพัฒนาอุตสาหกรรมกาแฟต่อไป

สรุปผลดำเนินการตามเป้าหมาย

- สามารถวิจัยและพัฒนาพันธุ์สำหรับเกษตรกรที่มีคุณภาพและผลผลิตสูง(กาแฟโรบัสต้า 5 พันธุ์ และกาแฟอาราบิก้าพันธุ์รับรอง 1 พันธุ์) และเทคโนโลยีการเพิ่มผลผลิตและประสิทธิภาพกาแฟที่สามารถนำไปประโยชน์ได้

- เพิ่มผลผลิตจาก 200 กก./ไร่ เป็น 300 กก./ไร่ และในการปลูกร่วมกับพืชอื่นจาก 143 กก./ไร่ เป็น 180 กก./ไร่ ในแปลงต้นแบบ

- สามารถถ่ายทอดเทคโนโลยีการเพิ่มผลผลิต ได้แก่ การตัดพื้ต้น การเปลี่ยนพันธุ์ดีแก่เกษตรกร จำนวนมากกว่า 2,500 ราย ในพื้นที่ปลูกกาแฟทั้งภาคเหนือและภาคใต้

- สามารถเพิ่มจำนวนแปลงกาแฟที่ได้รับการรับรอง GAP มากกว่า 50%

5.4 การปรับโครงสร้างสินค้ากาแฟแบบครบวงจร มติคณะกรรมการบริหารกองทุนปรับโครงสร้างภาคเกษตร (17 ก.ย.52) เห็นชอบโครงการปรับโครงสร้างสินค้ากาแฟแบบครบวงจร เพื่อช่วยเพิ่มผลผลิตต่อไร่ ลดต้นทุนการผลิตและช่วยแปรรูปสินค้ากาแฟ ระยะเวลาโครงการ 7 ปี สนับสนุนเงินกองทุนฯ 54,442,870 บาท ให้แก่สหกรณ์ผู้ปลูกกาแฟจังหวัดชุมพร จำกัด กลุ่มเกษตรกรทำสวนเขาทะเล จังหวัดชุมพร และกลุ่มเกษตรกรทำสวน จปร. จังหวัดระนอง

ราคาเมล็ดกาแฟ

หน่วย : บาท/กก.

ปี/เดือน	ตค.	พย.	ธค.	มค.	กพ.	มีค.	เมย.	พค.	มิย.	กค.	สค.	กย.	เฉลี่ย
ราคาที่เกษตรกรขายได้													
2539/40	-	-	24.50	28.88	32.07	31.76	30.00	-	-	-	-	-	31.03
2540/41	-	-	47.33	71.3	71.58	60.31	60.03	-	-	-	-	-	63.57
2541/42	-	-	49.98	56.94	57.55	44.44	42.83	43.00	-	-	-	-	48.46
2542/43	-	32.82	32.14	28.82	26.12	22.23	21.50	-	-	-	-	-	24.18
2543/44	-	-	31.43	31.22	31.35	31.02	31.47	-	-	-	-	-	31.24
2544/45	-	-	22.31	25.37	25.38	27.44	-	-	-	-	-	-	27.25
2545/46	-	-	-	31.56	34.3	24.85	-	-	-	-	-	-	31.82
2546/47	-	27.85	27.19	29.44	23.25	22.62	-	-	-	-	-	-	27.64
2547/48	-	29.00	29.41	26.81	27.75	29.35	-	-	-	-	-	-	28.75
2548/49	-	-	33.49	41.67	43.66	42.00	39.00	-	-	-	-	-	36.49
2549/50	-	-	44.78	47.11	46.99	-	-	-	-	-	-	-	45.57
2550/51	-	58.50	57.79	65.70	68.61	-	-	-	-	-	-	-	59.81
2551/52	45.00	56.75	64.43	67.50	70.45	69.67	-	-	-	-	-	-	68.35
2552/53	-	50.00	52.47	55.32	61.12	-	-	-	-	-	-	-	57.50
2553/54	-	59.00	60.00	66.72	76.87	72.39	-	-	-	-	-	-	70.94
2554/55	-	65.00	68.30	70.63	71.19	66.00	-	-	-	-	-	-	69.09
2555/56	-	63.33	66.56	68.66	70.16	77.01	-	-	-	-	-	-	71.16
2556/57	-	-	60.00	65.00	65.00	66.50	-	-	-	-	-	-	64.94

ที่มา : สำนักงานเศรษฐกิจการเกษตร

ปีผลิต	ตค.	พย.	ธค.	มค.	กพ.	มีค.	เมย.	พค.	มิย.	กค.	สค.	กย.	เฉลี่ย
ราคาที่โรงงานรับซื้อ													
2547/48	35.00	35.00	35.00	35.00	35.00	35.00	-	-	-	-	-	-	35.00
2548/49	-	-	-	43.00	47.00	47.00	-	-	-	-	-	-	45.67
2549/50	-	-	-	50.00	50.00	-	-	-	-	-	-	-	50.00
2550/51	-	-	57.00	67.00	73.00	-	-	-	-	-	-	-	65.67
2551/52	-	67.31	68.03	68.73	68.50	-	-	-	-	-	-	-	68.14
2552/53	-	-	52.70	55.83	60.97	61.00	-	-	-	-	-	-	57.63
2553/54	-	57.05	57.80	65.35	70.26	74.20	76.00	-	-	-	-	-	66.78
2554/55	-	62.35	62.71	65.45	67.21	65.71	-	-	-	-	-	-	64.69
2555/56	-	61.52	61.61	62.91	64.35	66.67	-	-	-	-	-	-	63.41
2556/57	-	60.00	60.39	60.07	62.68	64.25	-	-	-	-	-	-	61.48

ที่มา : สำนักงานการค้าภายในจังหวัดชุมพร (จุดรับซื้อของ บจ.ควอลิตี้ คอฟฟี่ โปรดักท์ส : เนสเล่ท์)

ปีผลิต	ตค.	พย.	ธค.	มค.	กพ.	มีค.	เมย.	พค.	มิย.	กค.	สค.	กย.	เฉลี่ย
ราคาซื้อขายล่วงหน้ากาแฟโรบัสต้า ตลาดลอนดอน (เฉลี่ยส่งมอบ 3-6 เดือนข้างหน้า)													
2547/48	28.40	25.96	30.25	28.84	32.72	38.07	41.19	45.52	50.30	50.04	43.81	38.23	37.78
2548/49	39.07	42.42	46.92	49.86	48.11	44.59	44.85	44.04	44.42	47.24	52.21	57.74	46.79
2549/50	54.66	56.56	53.26	56.04	55.73	53.05	50.59	57.33	63.28	62.37	59.84	52.33	56.25
2550/51	63.10	66.76	62.09	63.31	75.96	78.08	71.22	70.41	74.04	78.09	76.80	73.35	71.10
2551/52	60.35	62.60	64.82	61.24	57.03	54.61	53.45	52.15	50.03	48.37	48.73	49.92	55.28
2552/53	48.85	45.85	45.60	45.26	43.24	41.34	43.42	43.57	49.23	55.06	53.64	50.91	47.16
2553/54	52.18	56.35	58.37	64.06	69.75	73.93	73.38	76.90	73.21	67.58	66.90	63.56	66.35
2554/55	59.49	57.60	59.05	57.88	59.86	61.39	61.79	65.97	65.60	66.43	65.89	64.03	62.08
2555/56	63.28	58.45	57.70	59.56	62.06	63.22	51.38	59.44	55.56	54.35	55.95	54.49	57.95
2556/57	51.05	48.51	52.39	52.92	61.87	69.14	68.84	67.53					59.03

ที่มา : ข่าว BISNEWS , Futuresource.com , Reuters , indcaffe.com

กองส่งเสริมการค้าสินค้าเกษตร 1

ปาล์มน้ำมัน

1. ผลผลิต : ล้านตัน		ปี 2553	ปี 2554	ปี 2555	ปี 2556	ปี 2557 ^F
						(ท.ค.)
1) โลก	น้ำมันพืช (USDA)	141.36	148.98	157.41	160.71	169.53
	: น้ำมันถั่วเหลือง	38.79	41.30	42.62	42.78	44.60
	: น้ำมันปาล์มดิบ	46.07	48.76	52.01	55.97	58.77
	: อินโดนีเซีย	22.00	23.60	26.20	28.50	31.00
	: มาเลเซีย	17.76	18.21	18.20	19.32	19.40
2) ไทย	: ผลปาล์ม(ก. เกษตร)	8,223	10,777	11,357	12,812	13,201
	: น้ำมันดิบ(รง.สกัดขี้แ้ง)	1,288	1,832	1,893	2,135	2,244
2. สมดุลน้ำมันปาล์มดิบ : ล้านCPO		ปี 2553	ปี 2554	ปี 2555	ปี 2556	ปี 2557
						(ประมาณการ)
1) สต็อกต้นปี		135,518	67,787	297,586	364,170	204,000
2) ผลผลิตน้ำมันปาล์มดิบ		1,287,510	1,832,151	1,892,552	2,135,183	2,244,000
3) นำเข้า	- ดิบ+บริสุทธิ์ คิดเป็นดิบ	-	59,668	40,055	-	-
4) ใช้ในประเทศ	- ผลิตน้ำมันพืช	900,756	978,556	1,042,598	1,058,226	1,058,000
	- ผลิตไบโอดีเซล	382,166	376,618	626,380	775,043	840,000
5) ส่งออก	- น้ำมันดิบ	63,321	306,845	197,045	465,084	200,000
6) สต็อกปลายปี		67,784	297,586	364,170	203,999	350,000

ที่มา : โรงงานสกัด โรงกลั่นน้ำมันปาล์ม และโรงผลิตไบโอดีเซล แจ้งตามประกาศ กก.ร. (น้ำมันบริสุทธิ์ จะคิดเป็นน้ำมันดิบ)

3. พื้นที่ / ต้นทุน / ผลผลิตเฉลี่ย		ปี 2553	ปี 2554	ปี 2555	ปี 2556	ปี 2557
1) พื้นที่ยืนต้น	: ล้านไร่	4.077	4.285	4.405	4.221	Na
2) พื้นที่ให้ผล	: ล้านไร่	3.552	3.747	3.714	3.915	4.096
3) ต้นทุนผลปาล์ม	: บาท/กก.	2.97	2.77	3.02	2.65	2.78
4) ผลผลิตเฉลี่ย	: กก./ไร่	2,315	2,876	3,058	3,273	3,223

แหล่งผลิตสำคัญ ปี 2557	เนื้อที่ให้ผล ไร่	ผลผลิต ตันผลปาล์ม	Yield กก./ไร่	% ผลผลิต
1. สุราษฎร์ธานี	1,001,581	3,555,241	3,550	27
2. กระบี่	942,703	3,507,066	3,720	27
3. ชุมพร	794,682	2,639,256	3,321	20
4. นครศรีธรรมราช	240,258	748,630	3,116	6
5. พังงา	152,187	490,077	3,220	4
6. ตรัง	154,392	507,770	3,289	4
7. ประจวบคีรีขันธ์	108,404	267,250	2,465	2
8. ชลบุรี	96,626	283,697	2,936	2
9. สตูล	95,914	240,885	2,511	2
10. ระนอง	65,329	213,124	3,262	2
11. ตราด	61,749	159,593	2,585	1
12. อื่น ๆ (55 จว.)	382,041	588,307	330-3,140	4
รวมทั้งประเทศ	4,095,866	13,200,896	3,223	100

ที่มา : ศูนย์สารสนเทศการเกษตร สำนักงานเศรษฐกิจการเกษตร (พยากรณ์ ณ มี.ค.57)

4. การนำเข้า-ส่งออก : ต้น		ปี 2553	ปี 2554	ปี 2555	ปี 2556	ปี 2557
4.1 นำเข้า	น้ำมันปาล์มดิบ	17	59,794	-	19	(ม.ค.-เม.ย.) -
	น้ำมันปาล์มบริสุทธิ์	1,081	6,512	44,194	92	17,634
4.2 ส่งออก	น้ำมันปาล์มดิบ	66,001	331,710	218,429	480,083	38,423
	น้ำมันปาล์มบริสุทธิ์	55,328	50,137	74,402	69,131	19,343

ประเทศส่งออกปี⁵⁵ ดิบ : เยอรมัน 25%, อินเดีย 41%, มาเลเซีย 13% , เนเธอร์แลนด์ 10%, อิตาลี 10%, เวียดนาม 1%

บริสุทธิ์ : พม่า 65% จีน 23% กัมพูชา 7% ลาว 3% อื่น ๆ 1%

ประเทศนำเข้าจากปี⁵⁵ ดิบ : สิงคโปร์ 100% , บริสุทธิ์ : อินโดนีเซีย 99%

ที่มา : กรมศุลกากร / ตั้งแต่ปี 55 ดิบ : พิกัด 1511.10 , บริสุทธิ์ : พิกัด 1511.90

5. ราคา : บาท/กก.	ปี 2553	ปี 2554	ปี 2555	ปี 2556	ปี 2557
5.1 ไทย					(ม.ค.-พ.ค.)
ผลปาล์มทะเลทราย(%น้ำมัน 17)	4.83	6.02	5.31	4.16	5.02
น้ำมันปาล์มดิบ	29.10	36.59	30.86	25.24	30.95
น้ำมันปาล์มบริสุทธิ์ (Bulk)	33.05	43.03	35.66	28.03	35.05
5.2 มาเลเซีย					
น้ำมันปาล์มดิบ	27.02	32.63	28.89	23.27	26.52
น้ำมันปาล์มบริสุทธิ์	28.31	35.10	30.50	24.75	27.49

6. สภาพปัญหา/สาเหตุ

1) การผลิต ผลผลิตเฉลี่ยต่ำ ต้นทุนการผลิตสูง เนื่องจากพันธุ์ปาล์มคุณภาพต่ำ พื้นที่ไม่เหมาะสม ปุ๋ยราคาสูงขึ้น ผู้ปลูกปาล์ม 90% เป็นเกษตรกรรายย่อย ขาดการจัดการที่ดี ปริมาณผลผลิตออกสู่ตลาด ไม่สม่ำเสมอ ทำให้การพยากรณ์ผลผลิตคาดเคลื่อน ส่งผลต่อแผนการบริหารจัดการอุตสาหกรรมน้ำมันปาล์มและการกำหนดมาตรการในการดูแลเกษตรกรและผู้บริโภค

2) การนำเข้า-ส่งออก มีการนำเข้าเพื่อส่งออก การถ่วงน้ำหนัก (ตั้งแต่ปี 48-ปัจจุบัน) ซึ่งกระทบต่อตลาดส่งออกน้ำมันส่วนเกิน ส่วนการส่งออกมีความสามารถในการแข่งขันต่ำ เนื่องจากราคาในประเทศสูง

3) การค้าในประเทศ โรงสกัดฯ มีกำลังผลิตส่วนเกิน 50% แข่งขันซื้อสูงจึงมีการตัดปาล์มดิบและปัญหาการลักลอบนำเข้า ยังมีอยู่ส่งผลกระทบต่อราคาในประเทศ

7. มาตรการบริหารจัดการทั้งระบบตั้งแต่ปี 2546

มติคณะรัฐมนตรี วันที่ 8 และ 22 เม.ย.46 เห็นชอบให้หน่วยงานที่เกี่ยวข้องดำเนินการแก้ไขปัญหาน้ำมันปาล์มอย่างเป็นระบบ ตามที่กระทรวงพาณิชย์เสนอพร้อมให้แต่งตั้งคณะกรรมการแก้ไขปัญหาปาล์มน้ำมันอย่างเป็นระบบโดยมีรัฐมนตรีว่าการกระทรวงพาณิชย์เป็นประธาน เพื่อทำหน้าที่กำหนดมาตรการและบริหารจัดการแก้ไขปัญหาน้ำมันปาล์มทั้งระบบอย่างต่อเนื่อง

ทั้งนี้ คณะรัฐมนตรี ได้มีมติเมื่อวันที่ 10 มิ.ย.51 เห็นชอบให้แต่งตั้งคณะกรรมการนโยบายปาล์มแห่งชาติ (กนป.) ตามระเบียบสำนักนายกรัฐมนตรีว่าด้วยคณะกรรมการนโยบายปาล์มแห่งชาติ พ.ศ.2551 ประกาศเมื่อวันที่ 12 มิ.ย.51 โดยมีนายกรัฐมนตรีหรือรองนายกรัฐมนตรีที่ได้รับมอบหมาย เป็นประธาน มีอำนาจหน้าที่ในการกำหนดนโยบายและแผนการบริหารพัฒนาอย่างเป็นระบบครบวงจร ส่งผลให้คณะกรรมการแก้ไขปัญหาปาล์มน้ำมันอย่างเป็นระบบลดบทบาทลง แต่ยังคงดำเนินการอย่างต่อเนื่อง ดังนี้

1) วางระบบการนำเข้าอย่างรัดกุม

(1) ภายใต้ WTO ภาษีในโควตา 20% ปริมาณ 4,860 ตันให้ อคส.เป็นผู้นำเข้า ภาษีนอกโควตา 143% ไม่จำกัดปริมาณ

(2) ภายใต้ AFTA ตั้งแต่ปี 2553 ภาษี 0% โดยให้มีการบริหารการนำเข้าน้ำมันปาล์มตามมาตรการเดิมที่ใช้มา (ให้ อคส. เป็นผู้นำเข้า) เพื่อไม่ให้ขัดต่อพันธกรณีและมิให้มีการเปิดตลาดส่งผลกระทบต่อเกษตรกรภายในประเทศ โดยมีคณะกรรมการ กนป. เป็นผู้พิจารณามาตรการที่จะรองรับผลกระทบจากการเปิดตลาดภายใต้ AFTA เช่น กำหนดผู้นำเข้า ปริมาณ ชนิด ช่วงเวลาการนำเข้าและมาตรการนำเข้าอื่น ๆ

(3) การนำเข้าเพื่อส่งออก (นอกโควตา WTO) กำหนดให้ผู้นำเข้าต้องรับซื้อผลผลิตในประเทศเพื่อส่งออกด้วย 1 ส่วน ก่อนนำเข้า 1 ส่วนและต้องส่งออกน้ำมันปาล์มไปต่างประเทศเป็นปริมาณไม่น้อยกว่า 2 เท่าของปริมาณนำเข้าฯ ภายใน 30 วัน โดยกำหนดด่านส่งออกน้ำมันปาล์มที่นำเข้าไว้เฉพาะ 4 ด่าน ตามมติ ครม. เมื่อ 22 เม.ย.46 (ด่านแม่สอด แม่สาย สังขละบุรี และ ท่าเรือกรุงเทพ)

(4) การนำน้ำมันปาล์มผ่านประเทศเพื่อส่งออก (การถ่ายลำ/ผ่านแดน) ต้องขออนุญาตขนย้ายและส่งออกภายใน เวลาที่กำหนด

2) บริหารจัดการระบบการค้าในประเทศ

(1) การค้าผลปาล์มและน้ำมันปาล์ม ให้ดำเนินไปตามกลไกปกติ โดยมีมาตรการ : การแจ้งปริมาณ ให้ผู้ผลิตแจ้ง ปริมาณฯ เป็นประจำทุกเดือน ผู้นำเข้าแจ้งแผนการนำเข้าล่วงหน้าทุกเดือนแจ้งการนำเข้า จำหน่ายภายใน 7 วันนับจากวัน นำเข้า/จำหน่าย การควบคุมขนย้าย ให้ผู้ขนย้ายน้ำมันปาล์มตั้งแต่ 25 กก.ขึ้นไปต้องขออนุญาตขนย้าย การปิดป้ายรับซื้อ ให้ผู้รับซื้อผลปาล์มปิดป้ายแสดงราคารับซื้อผลปาล์มโดยระบุชั้นคุณภาพและให้รับซื้อไม่ต่ำกว่าราคาแสดงที่ป้ายและขอ ความร่วมมือโรงงานสกัดและโรงกลั่นน้ำมันปาล์มให้รับซื้อผลปาล์มและน้ำมันปาล์มให้สอดคล้องกันทั้งระบบอย่างเหมาะสม การพัฒนาคุณภาพ ประชาสัมพันธ์ให้เกษตรกรพัฒนาคุณภาพผลปาล์ม

(2) การตรวจสอบและกำกับดูแลโดยจังหวัด : มีคณะทำงานแก้ไขปัญหาปาล์มน้ำมันอย่างเป็นทางการเป็นระบบระดับจังหวัด คณะทำงานตรวจสอบคุณภาพผลปาล์มประจำจังหวัด เพื่อทำหน้าที่ดำเนินการตามนโยบายที่กำหนดและใกล้เคียง ปัญหาคุณภาพผลปาล์มที่เกิดขึ้นจากการซื้อขาย

(3) ตรวจสอบป้องกันการลักลอบนำเข้าและกำกับดูแลขนย้ายถ่ายลำ-ผ่านแดนน้ำมันปาล์ม โดยขอความร่วมมือ จังหวัดต้นทางและจังหวัดที่ติดชายแดนประเทศกำกับดูแลการขนย้ายน้ำมันปาล์มในประเทศอย่างเคร่งครัดเพื่อกำกับดูแลมิให้ มีการนำมามาหมุนเวียนจำหน่ายในประเทศ

(4) การบริหารจัดการของกลาง มติคณะกรรมการแก้ไขปัญหาล์มน้ำมันฯ (24 พค.47) เห็นชอบให้กรมศุลกากร ส่งมอบน้ำมันปาล์มของกลางให้แก่หน่วยงานราชการ/มูลนิธิที่นำไปใช้ผลิตพลังงานทดแทนและให้ รมว.พณ. (ประธาน) อนุมัติ เป็นคราว ๆ ไป ซึ่งได้อนุมัติแล้ว 24 ครั้ง รวมปริมาณ 490,722 กก. (พ.ค.47-พ.ค.57)

3) จัดการผลผลิตส่วนเกิน ประสานแจ้งกระทรวงพลังงานทราบปริมาณน้ำมันปาล์มคงเหลือรายเดือนเพื่อสนับสนุน การนำน้ำมันปาล์มไปผลิตไบโอดีเซล

8. มาตรการแก้ไขปัญหาล์มน้ำมันปาล์มและราคาผลปาล์ม

8.1 ปี 2555-2556

1) มติคณะกรรมการ กนป. เมื่อ 19 ธ.ค.55 , 28 ธ.ค.55 และ 4 ก.ย. 56 (รวม 3 ครั้ง) และ มติคณะกรรมการ คชก. เมื่อ 13 ธ.ค.55 , 14 , 23 ม.ค.56 , 21 พ.ค.56 , 9 ส.ค.56 และ 7 ก.พ.57 (รวม 6 ครั้ง) เห็นชอบให้ อคส. รับซื้อน้ำมันปาล์มดิบ จากโรงงานสกัดน้ำมันปาล์ม 2 รอบ ๆ ละ 50,000 ตัน รวมเป็น ๑๐๐,๐๐๐ ตัน ในราคา กก.ละ ๒๕ บาท และให้รับซื้อผลปาล์ม อัตราน้ำมัน 17% ในราคาไม่ต่ำกว่า กก. ละ 4 บาท และอัตราน้ำมัน 18.5% ในราคาไม่ต่ำกว่า กก. ละ 4.35 บาท ณ หน้าโรงสกัดฯ โดยอนุมัติเงินหมุนเวียน 2,500 ล้านบาท ให้ อคส.ใช้เป็นทุนหมุนเวียนรับซื้อน้ำมันปาล์มดิบและเงินจ่ายขาดวงเงิน 292.596 ล้านบาท เพื่อเป็นค่าใช้จ่ายตามที่เกิดขึ้นจริงของหน่วยงานที่เกี่ยวข้องในการบริหารจัดการรับซื้อและระบายน้ำมันปาล์มดิบ ปริมาณ 100,000 ตัน โดยให้มีคณะกรรมการพิจารณาการระบายน้ำมันปาล์มดิบที่ตามโครงการแก้ไขปัญหาล์มน้ำมันปาล์ม และราคาผลปาล์มตกต่ำ ปี 2555-2556 ที่ อคส.รับซื้อ ระยะเวลารับซื้อ ธันวาคม 2555 - ธันวาคม 2556 ระยะเวลาจำหน่าย มกราคม - มีนาคม 2557 ระยะเวลาโครงการ ธันวาคม 2555-เมษายน 2557

2) ผลการดำเนินการโครงการ

(1) รอบที่ 1 (21 ธ.ค.55 - เม.ย.56)

- การรับซื้อ โรงงานสกัดฯ ทำสัญญาซื้อขายกับ อคส. 42 ราย ปริมาณ 44,899 ตัน รับซื้อผลปาล์ม (17%) ในราคา กก.ละ 4 บาท จากเกษตรกร 49,928 ราย ปริมาณผลปาล์มประมาณ 262,470 ตัน ส่งมอบน้ำมันปาล์มดิบได้รวม 44,746.19 ตัน

- การจำหน่ายน้ำมันปาล์มดิบ จำนวน 44,746.19 ตัน ได้จำหน่ายหมดแล้วโดยผ่านคณะกรรมการระบาย น้ำมันปาล์มดิบฯ ให้กับ (1) การไฟฟ้าฝ่ายผลิตแห่งประเทศไทย (กฟผ.) 10,000 ตัน (2) ผู้ส่งออกเพื่อส่งออกไปต่างประเทศ 34,746.19 ตัน

(2) รอบที่ 2 (พ.ค.56 – ธ.ค.56)

- การรับซื้อ โรงงานสกัดฯ ทำสัญญากับ อคส. 29 ราย มี 7 รายที่รับซื้อผลปาล์มจากเกษตรกรแปรรูปเป็นน้ำมันปาล์มดิบส่งมอบ อคส. รวมจำนวน 1,650.90 ตัน ทั้งนี้ การรับซื้อผลปาล์มในรอบ 2 มีปริมาณน้อย เนื่องจากในช่วงระยะเวลา รับซื้อราคาผลปาล์มตลาดทั่วไปอยู่ในระดับใกล้เคียงกับราคารับซื้อตามโครงการ ประกอบกับการขึ้นทะเบียนเกษตรกรมี น้อยกว่าปริมาณที่เพาะปลูกจริง

- การจำหน่ายน้ำมันปาล์มดิบรอบที่ 2 จำนวน 1,650.90 ตัน (อคส.ได้ดำเนินการจ้างผลิตน้ำมันพืชบริโภค จำหน่ายหมดแล้ว เมื่อปลายเดือนเม.ย.57)

8.2 ปี 2557

ช่วงปลายปี 2556-ต้นปี 2557 เกิดปัญหาการขาดแคลนน้ำมันพืชปาล์ม เนื่องจากปริมาณผลปาล์มและน้ำมันปาล์ม ลดลงอย่างต่อเนื่อง และปริมาณสต็อกคงเหลืออยู่ในระดับต่ำ ทำให้ราคาผลปาล์มและน้ำมันปาล์มดิบเพิ่มขึ้นอย่างต่อเนื่อง ซึ่งส่งผลกระทบต่อราคาจำหน่าย น้ำมันพืชบรรจุขวดลิตรที่กำหนดไว้ไม่เกิน ขวดลิตรละ 42 บาท ตามต้นทุนน้ำมันปาล์มดิบอยู่ที่ ประมาณ กก.ละ 29 บาท คณะกรรมการ กนป. มีมติเมื่อ 28 ก.พ.57 ให้ อคส.นำเข้าน้ำมันปาล์มเพื่อแก้ไขปัญหาการขาดแคลน จำนวน 20,000 ตัน แต่ไม่ได้มีการนำเข้า เนื่องจากปริมาณผลผลิตกำลังจะออกมากต่อเนื่อง ส่งผลให้ระดับสต็อกน้ำมันปาล์ม มีเพิ่มสูงขึ้น

9. สถานการณ์

9.1 ในเดือน พ.ค.57 ราคาผลปาล์ม (17%) และน้ำมันปาล์มดิบโดยเฉลี่ยโน้มสูงขึ้นจากเดือนก่อน เนื่องจากภาวะการค้า คล่องตัวขึ้น ความต้องการใช้ทั้งด้านการบริโภคและพลังงานที่มีเพิ่มขึ้น ส่วนราคาน้ำมันปาล์มตลาดโลกกลับเริ่มอ่อนตัวลง ซึ่งจะส่งผลให้ราคาในประเทศปรับลงตามไปด้วย ดังนี้

	บาท : กก.	พ.ค.56	เม.ย.57	พ.ค.57	%Δ+/-
ไทย	ผลปาล์ม (%น้ำมัน17)	3.47	3.91	4.20	7.42
	น้ำมันปาล์มดิบ	23.02	27.69	27.84	0.54
	น้ำมันปาล์มบริสุทธิ์	26.23	33.79	32.85	-2.78
	น้ำมันพืชปาล์ม ปลิค 1 ลิตร (ขวด)	39.50	42.00	41.63	-0.88
มาเลเซีย	น้ำมันปาล์มดิบ	22.68	26.80	25.96	-3.15
	น้ำมันปาล์มบริสุทธิ์	23.94	27.80	26.91	-3.20

9.2 แนวโน้ม คาดว่าปริมาณผลปาล์มจะออกสู่ตลาดลดลงจากช่วงที่ผ่านมา แต่ยังคงมากกว่าความต้องการใช้ในประเทศ และ สต็อกน้ำมันปาล์มในประเทศยังมีมาก จึงคาดว่าราคาผลปาล์มและน้ำมันปาล์มจะอยู่ในเกณฑ์ใกล้เคียงกับเดือนที่ผ่านมา

ปี/เดือน	ม.ค.	ก.พ.	มี.ค.	เม.ย.	พ.ค.	มิ.ย.	ก.ค.	ส.ค.	ก.ย.	ต.ค.	พ.ย.	ธ.ค.	เฉลี่ย
1. ผลปาล์มทะเลหลาย คุณภาพหมัก 17% (หน้าโรงงานสกัดฯ แหล่งผลิตสำคัญ)													
2552	3.68	4.19	3.14	3.62	4.70	4.60	3.79	4.22	3.71	3.43	4.09	4.65	3.99
2553	4.15	3.92	3.87	3.63	3.80	4.23	4.35	5.01	5.22	5.67	6.70	7.40	4.83
2554	9.27	8.49	5.72	5.68	6.01	5.91	5.19	5.60	5.49	4.38	5.13	5.39	6.02
2555	5.47	6.09	6.17	6.23	5.66	5.72	6.14	5.44	4.80	4.30	4.21	3.53	5.31
2556	4.05	4.09	4.02	3.43	3.47	4.09	3.70	4.00	4.38	4.22	4.92	5.53	4.16
2557	5.73	6.09	5.18	3.91	4.20								5.02
2. น้ำมันปาล์มดิบ (ขายส่งถึงโรงกลั่น) ณ ตลาด กทม.													
2552	23.51	26.13	21.78	24.16	27.51	26.50	22.72	24.56	22.65	21.48	24.00	26.90	24.33
2553	26.36	25.73	25.92	25.43	25.66	25.61	25.38	27.49	27.95	31.01	38.91	43.80	29.10
2554	58.20	57.07	36.00	36.21	36.28	34.38	30.00	31.30	30.18	28.14	30.81	30.49	36.59
2555	31.68	33.05	34.71	35.90	32.86	32.79	35.08	31.46	28.89	25.62	25.30	22.95	30.86
2556	25.00	25.00	24.49	23.38	23.02	25.12	23.73	23.58	24.68	24.62	28.34	31.90	25.24
2557	33.07	34.50	31.65	27.69	27.84								30.95
3. น้ำมันปาล์มบริสุทธิ์ Bulk (ขายส่งถึงผู้ซื้อ)													
2552	32.08	34.04	31.51	31.29	32.78	30.80	27.55	28.91	28.69	26.62	27.43	30.58	30.19
2553	31.07	29.45	30.21	30.21	30.11	29.04	29.07	31.68	32.27	33.29	42.09	48.10	33.05
2554	57.45	63.28	53.00	45.88	42.50	39.64	35.87	36.50	35.86	34.50	35.32	36.50	43.03
2555	36.50	36.50	38.26	38.50	38.50	38.60	40.50	38.00	35.70	30.68	29.82	26.33	35.66
2556	27.23	27.50	27.19	26.97	26.23	27.75	27.05	26.61	27.20	27.44	30.50	34.69	28.03
2557	35.52	36.79	36.30	33.79	32.85								35.05
4. สเดียนบริสุทธิ์/ไฮปาล์ม Bulk (ขายส่งถึงผู้ซื้อ)													
2552	15.35	17.66	18.26	22.42	26.65	27.57	25.60	24.10	23.73	21.01	23.31	25.99	22.64
2553	26.25	25.74	26.54	26.39	26.19	26.06	25.73	27.40	27.95	30.68	37.86	42.96	29.15
2554	55.19	57.30	40.84	34.18	34.81	33.42	29.68	31.44	30.40	28.35	30.95	31.01	36.46
2555	31.86	33.28	35.12	36.55	33.63	33.09	35.57	31.94	29.86	26.34	26.43	25.00	31.56
2556	24.99	24.78	24.55	23.52	22.50	25.28	24.29	23.85	25.17	25.10	28.49	32.08	25.38
2557	33.30	34.80	32.01	27.87	27.99								31.19
5. น้ำมันปาล์มดิบ (ซื้อขายในมาเลเซีย)													
2552	18.13	18.47	19.80	24.45	26.63	23.49	20.55	23.26	21.55	21.09	22.10	24.05	21.96
2553	24.46	24.84	25.64	25.55	25.27	24.85	24.85	27.37	27.01	27.94	31.45	35.02	27.02
2554	37.39	38.00	34.53	33.50	34.13	32.82	31.10	31.22	30.07	28.12	30.41	30.27	32.63
2555	32.12	32.04	33.55	35.34	32.34	29.63	30.28	28.68	27.02	23.02	22.15	20.56	28.89
2556	22.23	23.17	22.38	21.93	22.68	23.55	22.67	22.84	23.05	23.54	25.55	25.60	23.27
2557	25.28	26.49	28.07	26.80	25.96								26.52
6. น้ำมันปาล์มบริสุทธิ์ Bulk (ตลาดส่งออก F.O.B. มาเลเซีย)													
2552	21.28	21.52	22.54	26.97	28.29	25.44	22.45	25.01	23.28	22.82	23.79	25.56	24.08
2553	25.77	26.12	26.58	26.45	26.07	25.83	26.11	29.27	28.58	29.66	32.93	36.37	28.31
2554	38.60	39.65	36.64	35.58	36.66	35.47	34.39	34.62	32.98	30.51	32.77	33.29	35.10
2555	33.74	33.59	34.84	36.18	33.26	30.69	31.50	30.22	28.96	24.86	24.59	23.53	30.50
2556	24.45	24.99	23.93	23.13	23.94	24.88	23.99	24.44	24.63	24.92	26.62	27.13	24.75
2557	26.09	27.51	29.15	27.80	26.91								27.49

ปริมาณส่งออกและนำเข้าน้ำมันปาล์ม

หน่วย : ตัน

	ม.ค.	ก.พ.	มี.ค.	เม.ย.	พ.ค.	มิ.ย.	ก.ค.	ส.ค.	ก.ย.	ต.ค.	พ.ย.	ธ.ค.	รวม
1. ปริมาณส่งออกน้ำมันปาล์มดิบ (ปี 50 HS. 1511.1000.000 , 1511.9010.000 , ปี 55 HS. 1511.10)													
2552	127.800	0.032	-	63.000	24,241.605	4,352.942	20.235	84.000	-	24,508.808	13,893.370	-	67,291.792
2553	75.000	0.090	6,002.104	8,401.684	5,250.090	126.007	63.000	12,686.600	23,548.850	9,468.904	210.228	168.280	66,000.637
2554	100.970	168.002	3.190	14,023.753	6,802.640	9,117.777	49,082.753	67,480.438	57,336.554	56,055.814	53,670.385	18,067.372	331,709.646
2555	42,450.557	52,162.573	1,996.814	19,005.442	34,563.526	122.632	22,135.618	2,022.800	2,316.617	19,110.291	9,021.164	13,520.511	218,428.545
2556	12,719.185	30,632.041	48,784.627	36,245.550	60,436.608	37,802.085	34,490.612	72,068.319	42,525.019	52,840.842	31,532.087	20,005.772	480,082.747
2557	0.038	-	0.018	38,423.113									38,423.169
2. ปริมาณส่งออกน้ำมันปาล์มบริสุทธิ์ (ปี 50 HS. 1511.9090.000 , ปี 55 HS. 1511.90)													
2552	3,029.445	3,221.043	3,791.240	3,634.282	2,417.600	4,056.272	4,608.685	2,706.733	4,577.791	6,173.270	4,547.370	3,786.934	46,550.665
2553	3,959.291	4,297.530	5,466.579	4,869.880	7,207.576	5,738.917	5,314.059	4,250.326	5,534.394	5,082.101	2,083.412	1,523.582	55,327.647
2554	949.825	863.738	1,831.859	3,281.336	4,110.035	4,090.318	6,644.004	4,481.364	8,465.477	4,324.532	2,878.242	8,216.200	50,136.930
2555	6,033.511	6,230.180	6,335.852	4,038.201	5,379.750	6,177.630	4,347.571	6,443.468	5,274.384	10,738.703	5,474.287	7,928.266	74,401.803
2556	7,487.186	5,536.047	5,914.542	5,358.696	7,995.487	4,526.329	5,473.780	6,597.906	5,032.324	7,084.774	4,657.518	3,465.984	69,130.573
2557	4,211.815	3,561.051	4,224.826	7,345.540									19,343.232
3. ปริมาณนำเข้าน้ำมันปาล์มดิบ (ปี 50 HS. 1511.1000.000 , 1511.9010.000 , ปี 55 HS 1511.10)													
2552	-	-	-	7.230	-	-	-	30.000	-	-	-	-	37.230
2553	-	-	-	-	-	-	16.900	-	-	-	-	-	16.900
2554	29,929.099	-	29,864.080	-	-	-	-	-	-	-	-	-	59,793.179
2555	-	-	-	-	-	-	-	-	-	-	-	-	-
2556	-	-	-	18.816	-	-	-	-	-	-	-	-	18.816
2557	-	-	-	-	-	-	-	-	-	-	-	-	-
4. ปริมาณนำเข้าน้ำมันปาล์มบริสุทธิ์ (ปี 50 HS. 1511.9090.000 , ปี 55 HS 1511.90)													
2552	315.180	622.560	316.035	0.200	-	-	0.380	0.083	-	-	0.040	-	1,254.478
2553	-	18.000	10.320	26.505	9.000	0.455	15.062	18.120	0.198	0.007	314.955	668.670	1,081.292
2554	913.212	1,031.350	11.639	14.134	0.183	13.592	0.080	15.728	1,989.901	20.635	-	2,501.860	6,512.314
2555	3,172.338	34.777	35.280	0.031	10,044.650	-	1,002.702	28,886.496	999.971	18.000	-	-	44,194.245
2556	18.000	-	-	-	0.005	-	6.000	28.400	1.020	27.698	11.182	-	92.305
2557	5,889.430	323.840	5,820.658	5,599.826									17,633.754
5. ปริมาณถ่ายลำ-ผ่านแดนน้ำมันปาล์มบริสุทธิ์ (ผ่านจากมาเลเซีย-ไปประเทศที่สาม) ศทส.รวมทุกด่านทั้งประเทศ													
2552	8,606.908	10,940.639	13,617.408	8,365.226	5,775.079	9,154.145	9,174.609	2,648.137	6,573.389	9,297.617	8,303.331	10,426.387	102,882.876
2553	12,688.947	10,642.149	12,815.519	12,825.949	14,254.738	10,329.275	1,229.487	3,499.082	2,128.316	3,885.717	6,271.605	7,671.399	98,242.182
2554	9,360.060	9,641.864	11,593.016	13,324.453	15,849.460	7,501.457	7,040.062	4,601.320	5,435.220	5,470.989	4,141.942	4,112.240	98,072.084
2555	4,021.650	4,743.610	6,691.644	6,267.978	8,081.346	11,451.006	10,230.283	8,943.089	8,643.535	12,496.306	6,011.422	5,018.354	92,600.223
2556	5,510.686	3,165.667	4,581.994	3,118.865	3,539.528	4,310.535	3,682.654	2,500.298	1,630.025	1,759.502	1,474.632	1,601.620	36,876.007
2557	1,867.517	1,903.111	2,145.965	1,692.530									7,609.124

มะพร้าวผลแก่

1. ผลผลิต : ล้านตัน

	ปี 2552	ปี 2553	ปี 2554	ปี 2555	ปี 2556	ปี 2557	% Δ
						(พ.ค.)	
1.1 โลก พืชน้ำมันรวม	396.70	447.57	461.00	446.28	474.35	503.01	+6.04
เมล็ดถั่วเหลือง	211.60	260.40	263.92	239.57	268.10	284.05	+6.72
เนื้อมะพร้าวแห้ง	5.88	5.71	5.89	5.56	5.80	5.58	-3.79
: ฟิลิปปินส์	2.52	2.52	2.80	2.43	2.65	2.40	-9.43
: อินโดนีเซีย	1.60	1.60	1.46	1.48	1.56	1.58	+1.28
1.2 ไทย มะพร้าวผลแก่	1.381	1.298	1.055	1.057	1.010	1.009	-0.099
เป็น เนื้อมะพร้าวแห้ง	0.275	0.269	0.218	0.219	0.209	0.2087	-0.14

2. ต้นทุน/ผลผลิตเฉลี่ยของไทย

	ปี 2552	ปี 2553	ปี 2554	ปี 2555	ปี 2556	ปี 2557
2.1 ต้นทุนเฉลี่ยทั่วประเทศ						
: (บาท/กก.)	2.77	2.77	4.89	4.37	4.13	4.2
: (บาท/ผล)	3.46	3.46	6.11	5.46	5.16	5.25
2.2 ผลผลิตเฉลี่ยทั่วประเทศ						
: (กก./ไร่)	929	864	782	793	775	783
: (ผล/ไร่)	743	691	626	634	620	626

3. สัดส่วนการใช้มะพร้าวผลในประเทศ

ใช้เพื่อการบริโภคโดยตรงในครัวเรือน 60 % เข้าโรงงานกะทิและอื่นๆ 40%

แหล่งผลิตสำคัญ ปี 2555

	พื้นที่ให้ผล (ไร่)	ผลผลิต (ตัน)	เฉลี่ย (กก./ไร่)	% ผลผลิต
จ.ประจวบคีรีขันธ์	421,687	303,155	719	29
จ.ชุมพร	209,012	200,985	962	19
จ.สุราษฎร์ธานี	201,214	124,998	621	11
จ.ชลบุรี	64,301	100,054	1,556	10
จ.นครศรีธรรมราช	98,894	85,559	865	8
จ.ปัตตานี	80,480	51,210	636	4
จ.อื่นๆ	256,896	190,697	742	19
ทั่วประเทศ	1,332,484	1,056,658	793	100

4. การนำเข้า - ส่งออก : ตัน

		ปี 2553	ปี 2554	ปี 2555	ปี 2556	ปี 2557 (ม.ค.-เม.ย.)
4.1 นำเข้า	มะพร้าวผล (แก่)+ อื่นๆ	3,027	111,611	27,556	38,902	47,453
	มะพร้าวฝอย	764	4,965	2,446	2,253	1,170
	เนื้อมะพร้าวแห้ง	0.009	0.073	5	1	-
	น้ำมัน(ทั้งหมด)	27,667	13,963	7,171	2,561	2,708
4.2 ส่งออก	มะพร้าวผล (อ่อน)+แก่	33,250	31,667	46,801	51,491	18,911
	มะพร้าวฝอย	1,515	3,941	3,063	1,839	1,154
	เนื้อมะพร้าวแห้ง	5	67	11	47	102
	น้ำมัน(ทั้งหมด)	798	1,209	639	995	451

+

ประเทศคู่ค้า ส่งออกฝอยบราซิล (17%) ตุรกี(24%) ส่งออกน้ำมัน พม่า(25%) เนเธอร์แลนด์(7%) นำเข้าน้ำมันมะพร้าว :อินโดนีเซีย(96%) นำเข้ามะพร้าวผลแก่: อินโดนีเซีย(99%) นำเข้าเนื้อมะพร้าวฝอย เวียดนาม(45%) ปริมาณนำเข้าน้ำกะทิ ม.ค.-เม.ย.57 นำเข้า 9,798 ตัน นำเข้าจากเวียดนาม (90%) ปริมาณส่งออกน้ำกะทิ ม.ค.-เม.ย. 57 ส่งออกน้ำกะทิ 51,938 ตัน ส่งออกอเมริกา(32%) ออสเตรเลีย (9%) เนเธอร์แลนด์ (8%)

5. ราคา

		ปี 2553	ปี 2554	ปี 2555	ปี 2556	ปี 2557 (ม.ค.พ.ค.)	
5.1 ณ แหล่งผลิต							
	มะพร้าวผลใหญ่ทั้งเปลือก(สศก.)	บาท/ผล	6.49	13.28	6.25	8.49	15.17
	จ. ประจวบคีรีขันธ์	"	11.49	17.33	7.71	12.92	19.09
	จ. สุราษฎร์ธานี	"	7.69	15.59	6.21	10.73	19.13
	เนื้อมะพร้าวแห้ง 90% (สศก.)	บาท/กก	13.23	17.96	13.63	11.13	12.99
	จ. ประจวบคีรีขันธ์	"	14.63	25.93	13.70	10.45	13.45
	จ. สุราษฎร์ธานี	"	12.49	16.30	12.67	9.69	9.83
5.2 ตลาด กทม. ขายส่ง							
	มะพร้าวผลใหญ่ปอกเปลือก	บาท/ผล	14.81	23.84	13.56	17.42	26.95
	เนื้อมะพร้าวขาว	บาท/กก	22.09	38.99	22.45	25.71	41.43
	เนื้อมะพร้าวแห้ง 90%	บาท/กก	14.60	27.07	11.32	11.20	11.50
	น้ำมันมะพร้าวดิบ	"	29.92	58.71	38.83	26.70	-
	น้ำมันมะพร้าวบริสุทธิ์ (ปี๊บ)	"	44.54	66.74	52.06	44.00	-

6. สถานการณ์ ปี 2557

6.1 โลก ปี 2557 คาดว่าจะมีผลผลิตมะพร้าวเนื้อแห้งอยู่ที่ 5.58 ล้านตัน ลดลง ร้อยละ 3.79 โดยอินโดนีเซียผลผลิตเพิ่มขึ้น 1.28 % ฟิลิปปินส์ผลผลิตลดลงจากปี 2555 9.43 %

6.2 ไทย ปี 2557 ผลผลิตมะพร้าวอยู่ที่ 1.009 ล้านตัน ลดลงจากปี 2556 ร้อยละ 0.09 มกราคม 57 – พฤษภาคม 57 และ พฤศจิกายน 57 – ธันวาคม 57 เป็นช่วงเวลานำเข้ามะพร้าวภายใต้กรอบ AFTA และ มกราคม-เมษายน 2557 มีการนำเข้ามาแล้วจำนวน 47,453 ตัน ความต้องการใช้มะพร้าวในการแปรรูปมีอยู่อย่างต่อเนื่อง ราคามะพร้าวในปีนี้มีแนวโน้มสูง

	พ.ค.56	เม.ย.57	พ.ค.57	% Δ
มะพร้าวผลใหญ่เกษตรกรขายได้ (บาท/ผล)	7.64	15.30	14.32	-6.41
จ. ประจวบคีรีขันธ์	10.50	19.38	15.88	-18.06
จ. สุราษฎร์ธานี	8.00	18.75-	13.63	-27.31
เนื้อแห้ง 90% เกษตรกรขายได้ (บาท/กก.)	10.94	14.00	12.78	-8.71
จ. ประจวบคีรีขันธ์	10.63	14.00	12.38	-11.57
จ. สุราษฎร์ธานี	9.50	9.50-	10.00	5.26
มะพร้าวผลปอกเปลือก กทม. (บาท/ผล)	14.50	26.50	25.94	-2.11
เนื้อมะพร้าวขาวโรงงานรับซื้อ (บาท/กก.)	20.33	41.50	40.43	-2.58
น้ำมันมะพร้าวดิบ กทม. (บาท/กก.)	23.79	ขาดตลาด	ขาดตลาด	0.00

7. การแก้ไขปัญหาหาคามะพร้าว

7.1 การแก้ไขปัญหาหาคามะพร้าวปี 2555

7.1.1 กรมการค้าภายในจัดประชุมหารือร่วมกับสำนักงานเศรษฐกิจการเกษตร โรงงานผลิตน้ำกะทิ เมื่อวันที่ 27 กรกฎาคม 2555 สรุปแนวทางแก้ไขปัญหา ดังนี้

(1) ยกระดับราคามะพร้าวผล โดยโรงงานผลิตน้ำกะทิพร้อมให้ความร่วมมือในการผลักดันราคามะพร้าวให้สูงขึ้น โดยประกาศราคารับซื้อเนื้อมะพร้าวขาวสูงขึ้นนำตลาดจากปัจจุบันรับซื้อที่ราคา กก. ละ 14 บาท/กก. ปรับเพิ่มสูงขึ้นอีก 2 บาท/กก. เป็น 16 บาท/กก. ในสัปดาห์แรก (6 ส.ค.55) และปรับเพิ่มทุกสัปดาห์ ๆ ละ 1 บาท/กก. จนถึงวันที่ 3 กันยายน 2555 เป็น 20 บาท/กก. ซึ่งทำให้ราคามะพร้าวผลปัจจุบันมีแนวโน้มปรับตัวสูงขึ้น

(2) ให้จังหวัดแหล่งผลิตกำกับดูแลส่วนเหลือของการตลาดของดิ่ง ให้กำหนดราคารับซื้อเนื้อมะพร้าวขาวและมะพร้าวผลจากเกษตรกร ให้สอดคล้องกับราคาเนื้อมะพร้าวขาวที่โรงงานกะทิรับซื้อ โดยให้หักค่าใช้จ่ายในการรับซื้อ/แปรรูปเนื้อมะพร้าวขาวในอัตรา กก.ละ 4 บาท ซึ่งเป็นค่าใช้จ่ายที่เหมาะสม เนื่องจากดิ่งจะมีรายได้จากการขายผลพลอยได้อื่นในการแปรรูปเพิ่มขึ้น ได้แก่ กะลา 300 กรัม ผิวมะพร้าวสีน้ำตาลในรูปสด 120 กรัม โดยกระทรวงพาณิชย์ได้ออกประกาศคณะกรรมการ กกร. กำหนดราคารับซื้อเนื้อมะพร้าวขาวและมะพร้าวผลเป็นราคาแนะนำ เมื่อ 7 ส.ค.55

(3) ให้ผู้รวบรวมท้องถิ่น (ดิ่ง) ปรับลดเพิ่มส่วนเหลือของการตลาดในการรับซื้อเนื้อมะพร้าวขาวจากเกษตรกรจาก กก.ละ 6-7 บาท ให้เหลือไม่เกิน กก.ละ 4 บาท ซึ่งเป็นอัตราปกติทางการค้า เพื่อให้ราคามะพร้าวผลที่เกษตรกรได้รับอยู่ในระดับที่ใกล้เคียงและเป็นสัดส่วนตามราคาเนื้อมะพร้าวขาว

*กรณีโรงงานกะทิรับซื้อเนื้อมะพร้าวขาวกก.ละ 14 บาท ดิ่งจะรับซื้อจากเกษตรกร กก.ละ 6-7 บาท คิดเป็นราคามะพร้าวผลละ 2.67-3 บาท (มะพร้าว 3 ผล แปรรูปได้เนื้อมะพร้าวขาว 1 กก.) หากหักส่วนเหลือของการตลาดกก.ละ 4 บาท เกษตรกรจะขายมะพร้าวได้ผลละ 3.33 บาท

7.1.2 สำนักงานเศรษฐกิจการเกษตร(1) ดำเนินการประชุมคณะกรรมการพืชน้ำมันและน้ำมันพืช ในวันที่ 6 สิงหาคม 2555 พิจารณาแนวทางช่วยเหลือเกษตรกรผู้ปลูกมะพร้าวเพื่อเสนอ คชก.

(2) คณะกรรมการ คชก. ได้มีการประชุมเมื่อ 27 สิงหาคม 2555 อนุมัติเงินจากกองทุนรวมฯ จำนวน 66.87 ล้านบาท ตามข้อเสนอของคณะกรรมการพืชน้ำมันและน้ำมันพืชให้กระทรวงเกษตรและสหกรณ์ ไปดำเนินการแก้ไขปัญหาหาคามะพร้าวตกต่ำตามโครงการรักษาเสถียรภาพราคามะพร้าวปี 2555 ดังนี้

(2.1) ประสานโรงงานน้ำมันมะพร้าว/ผู้รวบรวม เพื่อรับซื้อเนื้อมะพร้าวแห้งจากเกษตรกร กลุ่มหรือสถาบันเกษตรกร ในแหล่งผลิต 10 จังหวัด ปริมาณเป้าหมาย 9,000 ตัน ในราคารับซื้อเนื้อมะพร้าวแห้ง ความชื้น 5 % ณ จุดรับซื้อ กก.ละ 21 บาท และให้ผู้ประกอบการที่เข้าร่วมโครงการรับซื้อเนื้อมะพร้าวแห้ง

การรับซื้อ (มี.ย. – พ.ย.43)	20,545	9.69	199.15
การจำหน่าย (ก.ย.43 – ก.พ.44)	20,545	4.37	89.76
ขาดทุนราคา	-	5.32	109.39
ค่าใช้จ่ายทั้งสิ้น	-	0.35	7.24
ต้นทุนทั้งโครงการ	-	5.67	116.63

7.2.2 ปี 2544

มติคณะกรรมการ คชก. เมื่อ 22 มี.ค.44 1) อนุมัติเงินทุนจำนวน 125 ล้านบาท ให้ อคส. ดำเนินการแทรกแซงตลาดรับซื้อเนื้อมะพร้าวแห้ง 90% จากเกษตรกรรายย่อยแล้วส่งออก หรือจำหน่ายให้กับผู้ซื้อเพื่อนำไปส่งออก หรือสกัดน้ำมันมะพร้าวแล้วส่งออกทันที ปริมาณแทรกแซง 20,000 ตัน 2) กำหนดราคาเป้าหมายนำเนื้อมะพร้าวแห้ง 90% (ทับสะเก) กก.ละ 8.00 บาท และราคารับซื้อเนื้อมะพร้าวแห้ง 90% (ทับสะเก) กก.ละ 6.00 บาท สำหรับแหล่งผลิตอื่นให้กำหนดโดยเทียบเคียงจากฐานราคาเป้าหมายนำเนื้อมะพร้าวแห้ง 90%(ทับสะเก) ด้วยวิธีคำนวณราคาในแต่ละจังหวัด เพิ่ม-ลด ได้ตามสัดส่วนราคาตลาดและคุณภาพสินค้า 3) ระยะเวลารับซื้อ มี.ค.-ส.ค.44 4) ระยะเวลาโครงการ มี.ค.-ต.ค.44

ผลการดำเนินงาน เนื่องจากราคาเนื้อมะพร้าวแห้ง 90% มีแนวโน้มสูงขึ้นใกล้เคียงกับราคารับซื้อที่ คชก.กำหนด (กก.ละ 6.00 บาท) จึงได้ชะลอการรับซื้อไว้จนถึงสิ้นสุดระยะเวลาโครงการเดือน ต.ค.44 เนื่องจากราคาอยู่ในเกณฑ์ดี

7.2.3 การแก้ไขปัญหาให้มีมะพร้าวเพียงพอต่อความต้องการใช้ในปี 2553 กรมการค้าภายในได้จัดประชุมผู้เกี่ยวข้อง (30 พฤศจิกายน 53) มติที่ประชุม กำหนดแนวทางแก้ไขปัญหา ดังนี้ 1) ระยะสั้น กรมการค้าต่างประเทศเร่งรัดดำเนินการนำประกาศกระทรวงพาณิชย์ เรื่อง การนำเมล็ดถั่วเหลือง มะพร้าว เนื้อมะพร้าวแห้ง และน้ำมันมะพร้าว เข้ามาในราชอาณาจักรตามความตกลงเขตการค้าเสรีอาเซียน และประกาศกรมการค้าต่างประเทศ เรื่องหลักเกณฑ์วิธีการ และเงื่อนไขในการขอและการออกหนังสือรับรองแสดงการได้รับสิทธิในการยกเว้นภาษีทั้งหมดหรือบางส่วน ลงในราชกิจจานุเบกษา เพื่อให้สามารถนำเข้ามะพร้าวภายใต้กรอบ AFTA ได้ทันในช่วงปลายเดือนธันวาคม 53 ซึ่งอัตราอากรภายใต้กรอบ AFTA มะพร้าวผล มะพร้าวฝอย น้ำมันมะพร้าว ไม่จำกัดปริมาณนำเข้า ภาษี 0% เนื้อมะพร้าวแห้งไม่จำกัดปริมาณนำเข้าภาษี 5 % 2) ระยะยาว (1) เสนอคณะกรรมการพืชน้ำมันและน้ำมันพืชพิจารณากำหนดแผนการส่งเสริมการปลูกมะพร้าวให้เป็นรูปธรรม เพื่อรองรับนโยบายส่งเสริมครัวไทยสู่ครัวโลก (2) กรมวิชาการเกษตรประสานเวียดนาม พม่า ขอให้ส่งรายการศัตรูพืชและการบริหารจัดการการกำจัดศัตรูพืช เพื่อให้กรมวิชาการวิเคราะห์ความเสี่ยง ซึ่งจะทำให้ไทยมีแหล่งนำเข้าเพิ่มขึ้น ขณะนี้มีประเทศที่ผ่านการวิเคราะห์ความเสี่ยงจากกรมวิชาการเกษตรเพียงประเทศเดียวคืออินโดนีเซีย (3) กรมส่งเสริมการเกษตรส่งเสริมการขยายการผลิตมะพร้าว โดยสนับสนุนมะพร้าวพันธุ์ดีที่ให้ผลผลิตสูง คุณภาพดีเพื่อทดแทนมะพร้าวพันธุ์ดั้งเดิม

ผลการดำเนินการแก้ไขปัญหามะพร้าว

1) การนำเข้ามะพร้าว กรมการค้าต่างประเทศได้ดำเนินการนำประกาศกระทรวงพาณิชย์ และประกาศของกรมการค้าต่างประเทศเรื่องการนำเข้ามะพร้าวภายใต้กรอบ AFTA ปี 2554 ลงประกาศในราชกิจจานุเบกษาแล้ว เมื่อวันที่ 23 ธันวาคม 2553

2) การวิเคราะห์ความเสี่ยงศัตรูพืชและการบริหารจัดการการกำจัดศัตรูพืช กรมวิชาการเกษตรได้

วิเคราะห์ความเสี่ยงศัตรูพืชของมะพร้าวผลของ ประเทศมาเลเซีย เวียดนาม อินโดนีเซีย และเสนอผ่านอนุกรรมการด้านการนำเข้าสิ่งต้องห้ามเพื่อการค้าและเพื่อกิจการอื่นแล้ว และนำเสนอผ่านคณะกรรมการกักพืชแล้ว ขณะนี้กรมวิชาการเกษตรได้ประกาศกำหนดเงื่อนไขการนำเข้ามะพร้าวจากสาธารณรัฐสังคมนิยมเวียดนาม มาเลเซีย และ สาธารณรัฐอินโดนีเซีย พ.ศ. 2554 ลงวันที่ 27 เมษายน 2554 และได้ลงประกาศในราชกิจจานุเบกษาแล้ว ดังนั้นธุรกิจโรงงานแปรรูปมะพร้าว ประสงค์จะนำเข้าผลมะพร้าวแก่ปอกเปลือก เนื้อมะพร้าวสด เนื้อมะพร้าวแห้ง จะต้องดำเนินการให้เป็นไปตามเงื่อนไขในการนำเข้าตามประกาศของกรมวิชาการเกษตรด้วย ส่วนการส่งเสริมการขยายการผลิตมะพร้าว กรมส่งเสริมการเกษตรจะได้ยกร่าง โครงการเพิ่มประสิทธิภาพการผลิตมะพร้าวเพื่อเสนอกระทรวงเกษตรและสหกรณ์พิจารณาต่อไป

3) การแก้ไขผลผลิตมะพร้าวไม่เพียงพอกับความต้องการใช้ ในประเทศ กระทรวงเกษตรและสหกรณ์ได้แต่งตั้งคณะกรรมการจัดทำยุทธศาสตร์มะพร้าว ประกอบด้วย หัวหน้ากลุ่มภารกิจด้านส่งเสริมและพัฒนาเกษตรกรและระบบสหกรณ์ เป็นประธาน อธิบดีกรมส่งเสริมการเกษตร เป็นรองประธาน กรรมการประกอบด้วย หัวหน้าส่วนราชการ หรือ ผู้แทนจาก สำนักงานประมาณ กรมพัฒนาที่ดิน กรมวิชาการเกษตร กรมส่งเสริมสหกรณ์ สำนักงานเศรษฐกิจการเกษตร กรมการค้าต่างประเทศ กรมการค้าภายใน สำนักงานเศรษฐกิจอุตสาหกรรม ธนาคารเพื่อการเกษตรและสหกรณ์การเกษตร นายกสมาคมชาวสวนมะพร้าวแห่งประเทศไทย ประธานกรรมการสหกรณ์ชาวสวนมะพร้าวประจวบคีรีขันธ์ จำกัด และ ภาคเอกชนที่เกี่ยวข้อง โดยมี ผู้อำนวยการสำนักส่งเสริมและจัดการสินค้าเกษตร กรมส่งเสริมการเกษตร เป็นกรรมการและเลขานุการ ผู้แทนสำนักงานเศรษฐกิจการเกษตร เป็นกรรมการและผู้ช่วยเลขานุการ ผู้เชี่ยวชาญด้านส่งเสริมและจัดการการผลิตไม้ผล ไม้ยืนต้น และยางพารา กรมส่งเสริมการเกษตร เป็นกรรมการและผู้ช่วยเลขานุการ เพื่อยกร่างยุทธศาสตร์มะพร้าวปี 2555 – 2559 ขณะนี้ได้ยกร่างยุทธศาสตร์มะพร้าวเสร็จสิ้นแล้ว และได้มีการส่งร่างยุทธศาสตร์ให้ฝ่ายเลขานุการ คณะกรรมการพืชน้ำมันและน้ำมันพืช เพื่อเสนอคณะกรรมการฯชุดดังกล่าวพิจารณาต่อไป

8. มาตรการรองรับการเปิดตลาด สินค้ามะพร้าว

8.1 การเปิดตลาดภายใต้ AFTA และ WTO

คณะกรรมการพืชน้ำมันและน้ำมันพืชได้กำหนดมาตรการบริหารการนำเข้า ดังนี้

การนำเข้าภายใต้กรอบ AFTA

- ผู้นำเข้าต้องขอหนังสือรับรองแสดงการได้รับสิทธิในการยกเว้นภาษีทั้งหมดหรือบางส่วนตามกรอบ AFTA การขอและการออกหนังสือรับรองเป็นไปตามหลักเกณฑ์ วิธีการและเงื่อนไขที่กำหนดสำหรับแต่ละสินค้า ตามประกาศกรมการค้าต่างประเทศ เรื่อง หลักเกณฑ์ วิธีการ และเงื่อนไขในการขอและการออกหนังสือรับรองแสดงการได้รับสิทธิในการยกเว้นภาษีทั้งหมดหรือบางส่วน สำหรับเมล็ดถั่วเหลือง มะพร้าว เนื้อมะพร้าวแห้ง และน้ำมันมะพร้าวที่นำเข้ามาในราชอาณาจักรตามความตกลงเขตการค้าเสรีอาเซียน พ.ศ. 2553
- ต้องเป็นผู้ขึ้นทะเบียนเป็นผู้นำเข้ากับกรมการค้าต่างประเทศ
- กำหนดช่วงเวลานำเข้าภายใต้ AFTA มกราคม-พฤษภาคม, พฤศจิกายน-ธันวาคม ของแต่ละปี

การเปิดตลาดนำเข้ามะพร้าวและผลิตภัณฑ์ ปี 2555-ปัจจุบัน						
	AFTA		WTO ในโควตา		WTO นอกโควตา	
	ปริมาณ	อากร	ปริมาณ	อากร	ปริมาณ	อากร
มะพร้าวผล	ยกเลิกโควตา	0%	2,317 ตัน	20 %	ไม่ผูกพัน	54%
มะพร้าวเป็นฝอย	ยกเลิกโควตา	0%	110 ตัน	20%	ไม่ผูกพัน	54%
น้ำมันมะพร้าว	ยกเลิกโควตา	0%	410 ตัน	20%	ไม่ผูกพัน	52%
เนื้อมะพร้าวแห้ง	ยกเลิกโควตา	5%	1,157 ตัน	20%	ไม่ผูกพัน	36%

การบริหารการนำเข้าในโควตา WTO

- ผู้นำเข้าต้องขอหนังสือรับรองจาก กรมการค้าต่างประเทศ โดยผู้นำเข้าต้องมีคุณสมบัติ
 - 1) นิติบุคคลและเป็นโรงงานที่ใช้มะพร้าวเป็นวัตถุดิบในการผลิตของตนเอง
 - 2) เปิดดำเนินการอยู่ในปัจจุบัน
 - 3) มีประวัตินำเข้าย้อนหลัง 3 ปี (เฉพาะมะพร้าวฝอย)
- กำหนดช่วงเวลาในการนำเข้ามะพร้าวผล น้ำมันมะพร้าว เนื้อแห้งในโควตา WTO ปี 56 ช่วงเวลานำเข้า 1 ม.ค. 57 ถึง 31 พ.ค. 57 และ 1 พ.ย. 57- ธ.ค. 57 มะพร้าวฝอยช่วงเวลานำเข้าในโควตา 1 ม.ค. ถึง 31 ธันวาคม 57

8.2 เพิ่มประสิทธิภาพการค้าในประเทศ ให้ผู้ซื้อปิดป้ายแสดงราคารับซื้อมะพร้าวผล เนื้อมะพร้าวแห้ง เนื้อมะพร้าวขาว เพื่อให้เกิดความเป็นธรรมแก่เกษตรกร

สำนักส่งเสริมการค้าสินค้าเกษตร กรมการค้าภายใน
มิถุนายน 2557

ราคามะพร้าวผลและผลิตภัณฑ์ (ณ แหล่งผลิต และ กทม.)

AG07 : มะพร้าว 51 F : ราคา (ณ แหล่งผลิต กทม.)

	ม.ค.	ก.พ.	มี.ค.	เม.ย.	พ.ค.	มิ.ย.	ก.ค.	ส.ค.	ก.ย.	ต.ค.	พ.ย.	ธ.ค.	เฉลี่ย	เฉลี่ย
1. ราคามะพร้าวผลแก่ ผลใหญ่ทั้งเปลือก (ที่เกษตรกรขายได้ เฉลี่ยทั้งประเทศ) 1/ : บาท/ผล														
ปี 2550	5.50	5.42	4.78	4.53	4.24	3.86	3.55	3.25	3.32	3.61	4.07	4.50	4.22	3.64
ปี 2551	4.45	4.47	5.51	6.08	6.28	6.11	5.92	6.13	6.18	6.47	6.94	6.99	5.96	6.18
ปี 2552	6.73	6.36	6.35	6.54	6.41	5.62	5.47	5.32	5.07	5.29	5.28	5.27	5.81	5.53
ปี 2553	5.22	5.31	5.76	5.88	5.71	5.82	5.65	5.72	6.19	6.54	8.15	11.90	6.49	5.94
ปี 2554	13.48	14.36	14.73	14.26	14.15	13.63	13.04	12.30	12.07	12.16	12.76	12.45	13.28	12.89
ปี 2555	12.83	12.45	10.46	8.59	6.21	4.21	3.21	3.15	3.38	3.34	3.36	3.81	6.25	3.92
ปี 2556	4.63	4.87	5.36	6.62	7.64	7.72	7.57	7.36	8.27	11.85	14.49	15.50	8.49	8.40
ปี 2557	15.40	15.36	15.49	15.30	14.32								15.17	
2. ราคามะพร้าวแห้ง 90% (ที่เกษตรกรขายได้ เฉลี่ยทั้งประเทศ) 1/ : บาท/กก.														
ปี 2550	10.70	10.82	10.63	10.58	10.33	10.67	11.53	11.97	11.68	11.05	10.91	12.45	11.11	11.21
ปี 2551	13.29	13.98	15.27	15.31	15.35	15.75	16.94	17.44	17.18	16.70	17.00	17.93	16.01	16.56
ปี 2552	17.74	15.18	15.45	15.73	16.02	15.90	15.75	14.99	14.10	13.00	12.24	12.54	14.89	14.96
ปี 2553	12.71	12.34	12.49	12.54	12.60	12.57	12.14	12.33	13.53	14.61	15.43	15.81	13.26	12.96
ปี 2554	16.52	17.96	18.86	18.92	18.16	17.55	17.83	17.65	14.25	17.98	18.43	18.41	17.71	17.24
ปี 2555	18.15	18.25	16.72	16.48	14.93	12.23	11.70	12.42	10.36	11.63	10.3	10.43	13.63	12.21
ปี 2556	10.38	10.42	11.31	10.87	10.94	10.13	10.32	11.00	11	10.92	12.85	13.46	11.13	10.72
ปี 2557	11.88	13.27	13.04	14.00	12.78								12.99	
3. ราคามะพร้าวผลใหญ่ ปอกเปลือก (ขายส่ง ณ ตลาด กทม.) 2/ : บาท/ผล														
ปี 2550	11.75	11.45	10.01	8.76	8.03	7.27	6.75	6.75	6.75	7.09	8.25	8.25	8.43	7.11
ปี 2551	8.25	9.08	10.70	11.47	11.83	10.39	10.73	11.55	14.00	15.95	16.15	16.05	12.18	12.41
ปี 2552	14.10	13.36	13.05	12.75	11.92	10.34	10.05	9.75	9.48	9.39	9.75	9.75	11.14	10.16
ปี 2553	10.10	10.53	12.64	13.13	11.65	10.86	10.91	13.20	15.98	20.04	24.24	24.38	14.81	13.77
ปี 2554	24.89	26.55	25.75	25.34	24.13	21.98	20.78	20.18	19.86	24.38	25.77	26.50	23.84	21.89
ปี 2555	26.30	23.45	18.34	15.68	13.10	11.21	9.31	8.50	8.5	8.50	9.03	10.74	13.56	9.85
ปี 2556	11.50	11.50	13.24	14.36	14.50	13.75	13.64	15.14	19.52	25.54	27.83	28.50	17.42	17.02
ปี 2557	28.50	27.30	26.50	26.50	25.94								26.95	
4. ราคามะพร้าวขาว (ณ โรงงานกะทิสด กทม.) 2/ : บาท/กก.														
ปี 2550	18.08	16.98	14.03	12.50	11.70	10.05	9.28	9.25	8.78	9.16	10.75	11.08	11.80	9.70
ปี 2551	12.49	15.10	17.23	17.86	18.78	18.77	18.75	19.16	23.00	25.91	25.50	24.70	19.77	20.73
ปี 2552	18.70	16.91	17.31	17.25	15.31	14.07	13.85	13.01	12.48	11.92	12.25	12.25	14.61	13.44
ปี 2553	12.95	14.03	18.36	19.44	18.59	17.93	17.74	19.69	23.00	30.45	36.36	36.50	22.09	21.23
ปี 2554	39.70	43.50	43.50	43.50	42.56	41.50	39.18	33.14	31.95	36.40	36.50	36.50	38.99	37.46
ปี 2555	36.50	34.16	27.91	24.56	20.60	17.21	14.17	15.14	19.14	20.00	20.00	20.00	22.45	17.71
ปี 2556	20.00	20.00	18.86	18.73	20.33	21.25	22.14	23.73	29.14	34.17	39.00	41.16	25.71	25.13
ปี 2557	42.00	41.70	41.50	41.50	40.43									
5. ราคามะพร้าวแห้ง 90% (โรงงานหีบน้ำมันมะพร้าวบริเวณศาล) 2/ : บาท/กก.														
ปี 2550	13.25	13.41	13.10	13.07	13.20	13.02	12.70	12.65	12.57	13.01	13.60	13.90	13.12	12.86
ปี 2551	15.26	15.62	17.23	17.44	18.22	19.79	21.39	19.43	19.07	19.20	18.55	17.75	18.25	19.52
ปี 2552	16.04	15.18	16.19	16.25	16.95	16.85	16.18	15.59	14.77	13.75	13.60	13.63	15.42	15.68
ปี 2553	13.85	13.95	14.07	14.10	14.25	14.43	14.84	15.71	16.18	ขาดตลาด	ขาดตลาด	ขาดตลาด	14.60	15.08
ปี 2554	26.21	27.50	27.50	ขาดตลาด	ขาดตลาด	ขาดตลาด	ขาดตลาด	ขาดตลาด	ขาดตลาด	ขาดตลาด	ขาดตลาด	ขาดตลาด	27.07	#DIV/0!
ปี 2555	ขาดตลาด	ขาดตลาด	ขาดตลาด	ขาดตลาด	ขาดตลาด	ขาดตลาด	12.12	10.77	10.5	11.50	11.50	11.50	11.32	11.22
ปี 2556	11.50	11.50	11.50	11.50	11.50	10.75	10.50	10.50	10.95	11.46	11.50	11.50	11.22	10.94
ปี 2557	11.50	11.50	ขาดตลาด	ขาดตลาด	ขาดตลาด									
6. ราคาน้ำมันมะพร้าวดิบ (ขายส่งตลาด กทม.) 2/ : บาท/กก.														
ปี 2550	25.75	27.76	27.09	27.30	28.04	28.92	27.09	27.09	27.15	29.25	32.57	33.18	28.43	27.92
ปี 2551	36.33	36.88	38.12	38.40	39.34	41.07	44.68	40.02	37.24	36.51	35.72	34.92	38.27	39.81
ปี 2552	33.18	31.47	31.92	32.50	33.53	32.92	31.02	29.68	28.57	25.70	25.09	25.36	30.08	30.24
ปี 2553	26.58	27.09	27.70	28.25	28.64	30.32	31.88	33.82	35.01	ขาดตลาด	ขาดตลาด	ขาดตลาด	29.92	31.93
ปี 2554	ขาดตลาด	ขาดตลาด	ขาดตลาด	63.50	65.50	65.09	61.00	55.26	54.5	54.50	54.50	54.50	58.71	59.31
ปี 2555	51.50	51.50	48.50	42.85	42.50	37.17	33.98	31.91	31.5	31.50	31.50	31.50	38.83	34.76
ปี 2556	31.50	31.50	29.83	26.50	23.79	24.00	24.50	24.50	25.4	25.50	ขาดตลาด	ขาดตลาด	26.70	24.62
ปี 2557	ขาดตลาด	ขาดตลาด	ขาดตลาด	ขาดตลาด	ขาดตลาด									

เงาะ

1. ผลผลิตและความต้องการใช้ (ตัน)

	ปี 2554	ปี 2555	ปี 2556	ปี 2557
1.1 ผลผลิต (ตัน)	308,470	334,087	315,404	325,808
- ภาคตะวันออก	237,677	243,637	225,614	229,457
- ภาคใต้	52,799	73,287	72,076	75,292
1.2 ความต้องการใช้				
- บริโภคภายในประเทศ (ตัน)	281,013	307,845	293,483	299,808
- แปรรูป	14,300	13,800	18,135	14,000
1.3 ส่งออก (กระป๋อง)				ม.ค. - เม.ย.
- ปริมาณ (ตัน)	-	1,123	1,022	179
- มูลค่า (ล้านบาท)	-	61	58	10
1.4 ส่งออก (สด)				
- ปริมาณ (ตัน)	12,027	11,242	4,222	189
- มูลค่า (ล้านบาท)	125	166	148	21

2. ผลผลิตออกสู่ตลาดมาก

- ภาคตะวันออก เดือนพฤษภาคม - มิถุนายน จันทบุรี ตราด ระยอง
- ภาคใต้ เดือน กรกฎาคม - กันยายน สุราษฎร์ธานี นครศรีธรรมราช นราธิวาส

3. ราคา (บาท/กก.)

				พ.ค.57
เกษตรกรขายได้เงาะโรงเรียน	16.80	13.39	21.01	33.67
(ที่มา : สำนักงานเศรษฐกิจการเกษตร)				

4. ต้นทุนการผลิต (บาท/กก.)

	9.78	9.25	9.35	9.35
--	------	------	------	------

5. สถานการณ์และมาตรการแก้ไขปัญหา

5.1 สถานการณ์การผลิต ปี 2557

1) สำนักงานเศรษฐกิจการเกษตร คาดการณ์ผลผลิตเงาะ ปี 2557 มีประมาณ 325,808 ตัน เพิ่มขึ้นจากปีที่ผ่านมาร้อยละ 3.27 เนื่องจากสภาพอากาศเอื้ออำนวยต่อการติดดอก ผลผลิตเงาะภาคตะวันออกร้อยละ 70 เพิ่มขึ้นจากปีก่อนร้อยละ 1.71 และภาคใต้อ้อยละ 23 เพิ่มขึ้นจากปีก่อนร้อยละ 4.46 โดยผลผลิตภาคตะวันออกออกสู่ตลาดมากในช่วงเดือน พ.ค. - มิ.ย.57 ส่วนเงาะภาคใต้ผลผลิตออกมากช่วงเดือน ก.ค. - ก.ย.57

2) ผลผลิตเงาะภาคตะวันออก ออกสู่ตลาดแล้วร้อยละ 34 ราคาเกษตรกรขายได้ เงาะโรงเรียนเกรดคละ เดือน พ.ค. 57 เฉลี่ย กก.ละ 33.67 บาท ต่ำกว่าช่วงเดียวกันของปีที่ผ่านมา ซึ่งมีราคาเฉลี่ย กก.ละ 42.29 บาท

5.2 มาตรการแก้ไขปัญหา

กรณีมีปัญหาด้านการตลาด แนวทางในการช่วยเหลือเกษตรกรผู้ปลูกผลไม้มีดังนี้

(1) เชื่อมโยงตลาดภายในประเทศเพื่อขยายช่องทางการค้า โดยเชื่อมโยงการซื้อขายระหว่างกลุ่มเกษตรกรจังหวัดแหล่งผลิตผลไม้ที่มีปัญหาการตลาดกับผู้ประกอบการจังหวัดปลายทางทั่วประเทศ เพื่อกระจายผลผลิตอย่างรวดเร็วที่สุดลดการกระจุกตัวในช่วงที่ผลผลิตออกมาก

(2) เชื่อมโยงเชื่อมโยงตลาด ประเทศเพื่อนบ้าน โดยเชื่อมโยงการซื้อขายผลไม้ระหว่างจังหวัดแหล่งผลิตกับจังหวัดชายแดนที่มีช่องทางการค้ากับประเทศเพื่อนบ้าน เช่น กัมพูชา ลาว เวียดนาม และเมียนมาร์ ซึ่งเป็นตลาดที่มีศักยภาพในภูมิภาคอาเซียน โดยเฉพาะผลไม้เกรดรองซึ่งเป็นส่วนที่มีปัญหาล้นตลาดในช่วงที่ออกมากเพื่อผลักดันผลผลิตส่วนเกินออกสู่ตลาดต่างประเทศ

(3) ขอความร่วมมือห้างค้าปลีกขนาดใหญ่ (Modern Trade) ขอความร่วมมือหลักเลี้ยงการแข่งขันตัดราคาจำหน่ายซึ่งอาจส่งผลกระทบต่อราคาผู้บริโภคจากเกษตรกรและทำ MOU ขอให้รับซื้อผลผลิตจากเกษตรกรเพิ่มขึ้น

(4) จัดหาสถานที่จำหน่ายให้เกษตรกร โดยการจัดสถานที่ให้เกษตรกรนำผลผลิตมาจำหน่ายให้ผู้บริโภคโดยตรง เช่น จำหน่ายในงานธงฟ้าเทศกาลต่าง ๆ ทั้งในส่วนกลางและส่วนภูมิภาค การจำหน่ายในศูนย์กระจายสินค้าจังหวัดต่าง ๆ (Farm Outlet) เป็นต้น

.....

กองส่งเสริมการค้าสินค้าเกษตร 1
กรมการค้าภายใน
มิถุนายน 2557

Agri_019/D/ผลไม้มารวม/งานสถานการณ์ฯ /พ.ศ.57

มังคุด

1. ผลผลิตและความต้องการใช้ (ตัน)

รายการ	ปี 2554	ปี 2555	ปี 2556	ปี 2557
1.1 ผลผลิตไทย	146,315	210,235	278,919	275,530
- ภาคตะวันออก	111,122	101,681	151,790	143,549
- ภาคใต้	33,347	106,757	124,177	129,070
1.2 การใช้ภายในประเทศ				
- บริโภคสด	34,599	60,839	63,054	75,530
1.3 ส่งออก(สดและแช่แข็ง)				(ม.ค.-เม.ย.)
- ปริมาณ (ตัน)	111,716	149,398	215,865	18,062
- มูลค่า (ล้านบาท)	2,071	2,919	4,296	561

2. ช่วงออกสู่ตลาดมาก/แหล่งผลิตสำคัญ

- ภาคตะวันออก เดือน พฤษภาคม - มิถุนายน จันทบุรี ตราด ระยอง
- ภาคใต้ เดือน กรกฎาคม - กันยายน นครศรีธรรมราช ชุมพร สุราษฎร์ธานี

3. ราคา (บาท/กก.)

ราคาเกษตรกรขายได้ เกรดคละ	25.01	17.04	15.42	20 (พ.ค.)
(ที่มา : สำนักงานเศรษฐกิจการเกษตร)				

4. ต้นทุนการผลิต (บาท/กก.)

	21.47	16.26	13.77	13.77
(ที่มา : สำนักงานเศรษฐกิจการเกษตร) พ.ค. 57 ราคาจาก สคน.จันทบุรี				

5. สถานการณ์และมาตรการแก้ไขปัญหา

5.1 สถานการณ์การผลิต

1) ผลผลิต สำนักงานเศรษฐกิจการเกษตร ได้คาดการณ์ผลผลิตมังคุดปี 2557 มีประมาณ 275,530 ตัน ลดลงจากปีที่ผ่านมาร้อยละ 1.22 ผลผลิตภาคตะวันออก (ร้อยละ 52) ลดลงจากปีก่อนร้อยละ 5.42 ภาคใต้ (ร้อยละ 47) เพิ่มขึ้นจากปีก่อนร้อยละ 3.94 โดยผลผลิตภาคตะวันออกออกสู่ตลาดมากในช่วงเดือน พ.ค. - มิ.ย. ส่วนมังคุดภาคใต้ผลผลิตออกมากช่วงเดือน ก.ค. - ก.ย.57

2) ภาวะการค้า ขณะนี้ผลผลิตมังคุดที่ออกสู่ตลาดเป็นผลผลิตภาคตะวันออก ราคาเกษตรกรขายได้เดือนพฤษภาคม 2557 มังคุดคละเฉลี่ย กก.ละ 20.00 บาท ใกล้เคียงกับช่วงเดียวกันของปีที่ผ่านมา ซึ่งมีราคาเฉลี่ย กก.ละ 20.77 ผลผลิตออกสู่ตลาดแล้วร้อยละ 30

5.2 มาตรการแก้ไข้ปัญหา

กรณีมีปัญหาด้านการตลาด แนวทางในการช่วยเหลือเกษตรกรผู้ปลูกผลไม้ดังนี้

(1) เชื่อมโยงตลาดภายในประเทศเพื่อขยายช่องทางการค้า โดยเชื่อมโยงการซื้อขายระหว่างกลุ่มเกษตรกรจังหวัดแหล่งผลิตผลไม้ที่มีปัญหาการตลาดกับผู้ประกอบการจังหวัดปลายทางทั่วประเทศ เพื่อกระจายผลผลิตอย่างรวดเร็วที่สุดลดการกระจุกตัวในช่วงที่ผลผลิตออกมาก

(2) เชื่อมโยงเชื่อมโยงตลาด ประเทศเพื่อนบ้าน โดยเชื่อมโยงการซื้อขายผลไม้ระหว่างจังหวัดแหล่งผลิตกับจังหวัดชายแดนที่มีช่องทางการค้ากับประเทศเพื่อนบ้าน เช่น กัมพูชา ลาว เวียดนาม และเมียนมาร์ ซึ่งเป็นตลาดที่มีศักยภาพในภูมิภาคอาเซียน โดยเฉพาะผลไม้เกรดรองซึ่งเป็นส่วนที่มีปัญหาล้นตลาดในช่วงที่ออกมากเพื่อผลักดันผลผลิตส่วนเกินออกสู่ตลาดต่างประเทศ

(3) ขอความร่วมมือห้างค้าปลีกขนาดใหญ่ (Modern Trade) ขอความร่วมมือหลีกเลี่ยงการแข่งขันตัดราคาจำหน่ายซึ่งอาจส่งผลกระทบต่อราคารับซื้อจากเกษตรกรและทำ MOU ขอให้รับซื้อผลผลิตจากเกษตรกรเพิ่มขึ้น

(4) จัดหาสถานที่จำหน่ายให้เกษตรกร โดยการจัดสถานที่ให้เกษตรกรนำผลผลิตมาจำหน่ายให้ผู้บริโภคโดยตรง เช่น จำหน่ายในงานธงฟ้าเทศกาลต่าง ๆ ทั้งในส่วนกลางและส่วนภูมิภาค การจำหน่ายในศูนย์กระจายสินค้าจังหวัดต่าง ๆ (Farm Outlet) เป็นต้น

..... สำนักส่งเสริมการค้าสินค้าเกษตร

กรมการค้าภายใน

มิถุนายน 2557

Agr_19/D ผลไม้รวม/ม้งคุด/สถานการณ์ม้งคุด_พ.ค.57

ทุเรียน

1. ผลผลิตและการใช้ (ตัน)

	ปี 2554	ปี 2555	ปี 2556	ปี 2557
1.1 ผลผลิต	509,380	524,387	569,238	625,220
- ภาคตะวันออก	344,274	305,649	322,506	348,200
- ภาคใต้	147,080	197,174	223,050	251,344
1.2 การใช้ภายในประเทศ				
- บริโภคสด	197,640	133,368	160,560	215,220
- แปรรูป	25,470	26,000	28,500	30,000
1.3 ส่งออก (สดและแช่แข็ง)				(ม.ค.-เม.ย.)
- ปริมาณ (ตัน)	286,270	365,019	380,719	99,448
- มูลค่า (ล้านบาท)	5,230	6,929	8,222	3,428

2. ต้นทุนการผลิต (บาท/กก.)

17.27	16.81	16.27	16.27
-------	-------	-------	-------

3. ช่วงผลผลิตออกสู่ตลาด

- ภาคตะวันออก เดือนพฤษภาคม - มิถุนายน จันทบุรี ระยอง และตราด
- ภาคใต้ เดือนกรกฎาคม - กันยายน ชุมพร สุราษฎร์ธานี และนครศรีธรรมราช

4. ราคาที่เกษตรกรขายได้ (บาท/กก.)

				(พ.ค.57)
- พันธุ์ชะนี	18.57	19.80	15.14	28.99
- พันธุ์หมอนทอง	29.35	31.06	39.42	42.91

5. สถานการณ์และมาตรการแก้ไขปัญหา

5.1 สถานการณ์การผลิต

1) ผลผลิต สำนักงานเศรษฐกิจการเกษตร คาดการณ์ผลผลิตทุเรียน ปี 2557 มีประมาณ 625,220 ตัน เพิ่มขึ้นจากปีที่ผ่านมาร้อยละ 9.83 เนื่องจากราคาทุเรียนอยู่ในเกณฑ์ดี จึงใจให้เกษตรกรดูแลรักษาเพิ่มขึ้น โดยผลผลิตทุเรียนภาคตะวันออกร้อยละ 56 เพิ่มขึ้นจากปีก่อน ร้อยละ 7.96 และผลผลิตทุเรียนภาคใต้ร้อยละ 40 เพิ่มขึ้นจากปีที่ผ่านมาร้อยละ 12.68 โดยผลผลิตภาคตะวันออกออกสู่ตลาดมากในช่วงเดือน พ.ค. - มิ.ย.57 ส่วนทุเรียนภาคใต้ออกสู่ตลาดมากช่วงเดือน ก.ค. - ก.ย.57

2) ภาวะการค้า ขณะนี้ทุเรียนที่ออกสู่ตลาดเป็นผลผลิตของภาคตะวันออก ราคาเกษตรกรขายได้ เดือนพฤษภาคม 2557 ทุเรียนพันธุ์หมอนทอง เฉลี่ย กก.ละ 42.91 บาท ส่วนทุเรียนพันธุ์ชะนี เฉลี่ย กก.ละ 28.99 บาท ผลผลิตรวมออกสู่ตลาดแล้วร้อยละ 64

5.2 มาตรการแก้ไขปัญหา

กรณีมีปัญหาด้านการตลาด แนวทางในการช่วยเหลือเกษตรกรผู้ปลูกผลไม้มีดังนี้

- (1) เชื่อมโยงตลาดภายในประเทศเพื่อขยายช่องทางการค้า โดยเชื่อมโยงการซื้อขายระหว่างกลุ่มเกษตรกรจังหวัดแหล่งผลิตผลไม้ที่มีปัญหาการตลาดกับผู้ประกอบการจังหวัดปลายทางทั่วประเทศ เพื่อกระจายผลผลิตอย่างรวดเร็วที่สุดลดการกระจุกตัวในช่วงที่ผลผลิตออกมาก
- (2) เชื่อมโยงเชื่อมโยงตลาด ประเทศเพื่อนบ้าน โดยเชื่อมโยงการซื้อขายผลไม้ระหว่างจังหวัดแหล่งผลิตกับจังหวัดชายแดนที่มีช่องทางการค้ากับประเทศเพื่อนบ้าน เช่น กัมพูชา ลาว เวียดนาม และเมียนมาร์ ซึ่งเป็นตลาดที่มีศักยภาพในภูมิภาคอาเซียน โดยเฉพาะผลไม้เกรตรองซึ่งเป็นส่วนที่มีปัญหาล้นตลาดในช่วงที่ออกมากเพื่อผลักดันผลผลิตส่วนเกินออกสู่ตลาดต่างประเทศ
- (3) ขอความร่วมมือห้างค้าปลีกขนาดใหญ่ (Modern Trade) ขอความร่วมมือหลีกเลี่ยงการแข่งขันตัดราคาจำหน่ายซึ่งอาจส่งผลกระทบต่อราคารับซื้อจากเกษตรกรและทำ MOU ขอให้รับซื้อผลผลิตจากเกษตรกรเพิ่มขึ้น
- (4) จัดหาสถานที่จำหน่ายให้เกษตรกร โดยการจัดสถานที่ให้เกษตรกรนำผลผลิตมาจำหน่ายให้ผู้บริโภคโดยตรง เช่น จำหน่ายในงานธงฟ้าเทศกาลต่าง ๆ ทั้งในส่วนกลางและส่วนภูมิภาค การจำหน่ายในศูนย์กระจายสินค้าจังหวัดต่าง ๆ (Farm Outlet) เป็นต้น

.....

กองส่งเสริมการค้าสินค้าเกษตร 1
กรมการค้าภายใน
มิถุนายน 2557

ล่องกอง

1. ผลผลิตและความต้องการใช้ (ตัน)

	ปี 2554	ปี 2555	ปี 2556	ปี 2557
1.1 ผลผลิตไทย	87,294	122,902	160,677	168,659
- ภาคตะวันออก	66,155	56,233	63,503	56,325
- ภาคใต้	15,453	58,579	89,014	102,282
1.2 การใช้ภายในประเทศ				
- บริโภคสด	81,375	143,495	155,745	162,659
1.3 ส่งออกสด				(ม.ค.- เม.ย.)
- ปริมาณ (ตัน)	2,915	2,487	4,932	19
- มูลค่า (ล้านบาท)	53	47	100	1

2. ช่วงออกสู่ตลาดมาก/แหล่งผลิตสำคัญ

- ภาคตะวันออก	เดือน พ.ค. - ก.ค.	จันทบุรี ระยอง และตราด
- ภาคใต้	เดือน ก.ค. - ส.ค.	สุราษฎร์ธานี นครศรีธรรมราช ชุมพร
	ส.ค. - ก.ย.	นราธิวาส ยะลา ปัตตานี

3. ราคา (บาท/กก.)

ราคาเกษตรกรขายได้ ล่องกองคละ	24.64	21.75	17.05	20.00 (พ.ค.)
(ที่มา : สำนักงานเศรษฐกิจการเกษตร)				

4. ต้นทุนการผลิต (บาท/กก.)

42.71	30.62	22.19	22.19
-------	-------	-------	-------

5. สถานการณ์และมาตรการแก้ไขปัญหา

5.1 สถานการณ์การผลิต

1) ผลผลิต สำนักงานเศรษฐกิจการเกษตร ได้คาดการณ์ผลผลิตล่องกองปี 2557 มีประมาณ 168,659 ตัน เพิ่มขึ้นจากปีที่ผ่านมาร้อยละ 4.97 ผลผลิตล่องกองภาคตะวันออก (ร้อยละ 33) ลดลงจากปีก่อนร้อยละ 11.30 ออกสู่ตลาดมากในช่วงเดือน พ.ค.-ก.ค.57 ส่วนภาคใต้ (ร้อยละ 60) เพิ่มขึ้นจากปีก่อนร้อยละ 14.90 ออกสู่ตลาดมากช่วงเดือน ก.ค.-ก.ย.57

2) ภาวะการค้า ขณะนี้ผลผลิตล่องกองที่ออกสู่ตลาดเป็นผลผลิตภาคตะวันออก ราคาเกษตรกรขายได้เดือนพฤษภาคม 2557 ล่องกองคละเฉลี่ย กก.ละ 20.00 บาท โดยผลผลิตออกสู่ตลาดแล้ว ร้อยละ 10

5.2 มาตรการแก้ไขปัญหา

กรณีมีปัญหาด้านการตลาด แนวทางในการช่วยเหลือเกษตรกรผู้ปลูกผลไม้ดังนี้

(1) เชื่อมโยงตลาดภายในประเทศเพื่อขยายช่องทางการค้า โดยเชื่อมโยงการซื้อขายระหว่างกลุ่มเกษตรกรจังหวัดแหล่งผลิตผลไม้ที่มีปัญหาการตลาดกับผู้ประกอบการจังหวัดปลายทางทั่วประเทศ เพื่อกระจายผลผลิตอย่างรวดเร็วที่สุดลดการกระจุกตัวในช่วงที่ผลผลิตออกมาก

(2) เชื่อมโยงเชื่อมโยงตลาด ประเทศเพื่อนบ้าน โดยเชื่อมโยงการซื้อขายผลไม้ระหว่างจังหวัดแหล่งผลิตกับจังหวัดชายแดนที่มีช่องทางการค้ากับประเทศเพื่อนบ้าน เช่น กัมพูชา ลาว เวียดนาม และเมียนมาร์ ซึ่งเป็นตลาดที่มีศักยภาพในภูมิภาคอาเซียน โดยเฉพาะผลไม้เกรตรองซึ่งเป็นส่วนที่มีปัญหาล้นตลาดในช่วงที่ออกมากเพื่อผลักดันผลผลิตส่วนเกินออกสู่ตลาดต่างประเทศ

(3) ขอความร่วมมือห้างค้าปลีกขนาดใหญ่ (Modern Trade) ขอความร่วมมือหลักเลี้ยงการ แข่งขันตัดราคาจำหน่ายซึ่งอาจส่งผลกระทบต่อราคารับซื้อจากเกษตรกรและทำ MOU ขอให้รับซื้อผลผลิตจากเกษตรกรเพิ่มขึ้น

(4) จัดหาสถานที่จำหน่ายให้เกษตรกร โดยการจัดสถานที่ให้เกษตรกรนำผลผลิตมาจำหน่ายให้ผู้บริโภคโดยตรง เช่น จำหน่ายในงานธงฟ้าเทศกาลต่าง ๆ ทั้งในส่วนกลางและส่วนภูมิภาค การจำหน่ายในศูนย์กระจายสินค้าจังหวัดต่าง ๆ (Farm Outlet) เป็นต้น

สำนักส่งเสริมการค้าสินค้าเกษตร
กรมการค้าภายใน
มิถุนายน 2557

Agri_19/D/ผลไม้มารวม/กองกลาง/สถานการณ์รายเดือน พ.ศ.57

ลิ้นจี่

1. ผลผลิตและความต้องการใช้ (ตัน)

รายการ	ปี 2554	ปี 2555	ปี 2556	ปี 2557
ผลผลิต	36,980	65,965	47,766	66,129
บริโภคสด	26,410	44,223	35,609	48,129
แปรรูปลิ้นจี่กระป๋อง	6,820	10,100	8,704	10,000
ส่งออก (ผลสด)				(ม.ค.-เม.ย.)
- ปริมาณ (ตัน)	3,750	11,642	3,461	2,019
- มูลค่า (ล้านบาท)	65	228	58	35
2. ต้นทุนการผลิต (บาท/กก.)	22.05	14.51	17.23	17.23
3. ราคาเกษตรกรขายได้	27.09	9.80	17.00	(พ.ค.57)
ลิ้นจี่พันธุ์ฮงฮวย เกรด A (บาท/กก.)				11.74

4. ช่วงผลผลิตออกสู่ตลาดและแหล่งผลิต

- แหล่งผลิต เชียงใหม่ เชียงราย และพะเยา ร้อยละ 80 ของทั้งประเทศ
- ช่วงออกสู่ตลาดมาก พฤษภาคม – มิถุนายน

5. สถานการณ์และมาตรการแก้ไขปัญหา

5.1 สถานการณ์การผลิต

1) ผลผลิต สำนักงานเศรษฐกิจการเกษตร คาดการณ์ผลผลิตลิ้นจี่ ปี 2557 มีประมาณ 66,129 ตัน เพิ่มขึ้นจากปีก่อน ร้อยละ 38.44 เนื่องจากปีก่อนผลผลิตน้อยมาก ประกอบกับปีนี้เกษตรกรบำรุงดูแลรักษาเพิ่มขึ้น และสภาพอากาศเอื้อต่อการติดผล โดยผลผลิตลิ้นจี่จะออกมากช่วงปลาย พ.ค. – มิ.ย.57

2) ภาวะการค้า ราคาเกษตรกรขายได้ลิ้นจี่พันธุ์ฮงฮวยเดือนพฤษภาคม 2557 เกรด A เฉลี่ย กก.ละ 11.74 บาท ต่ำกว่าช่วงเดียวกันของปีที่ผ่านมา ซึ่งมีราคาเฉลี่ย กก.ละ 17.00 บาท เนื่องจากผลผลิตในปีนี้มีปริมาณมาก ประกอบกับผลไม้หลายชนิดออกสู่ตลาดพร้อมกันทำให้ผู้บริโภคมีทางเลือกเพิ่มขึ้น ขณะนี้ผลผลิตลิ้นจี่พันธุ์ฮงฮวยจังหวัดพะเยาออกสู่ตลาดแล้วร้อยละ 90 ส่วนจังหวัดเชียงใหม่ ออกสู่ตลาดแล้วร้อยละ 45 คาดว่าจะออกสู่ตลาดหมดในกลางเดือนมิถุนายน 2557

5.2. มาตรการแก้ไขปัญห

กรณีมีปัญหาด้านการตลาด แนวทางในการช่วยเหลือเกษตรกรผู้ปลูกผลไม้ดังนี้

(1) เชื่อมโยงตลาดภายในประเทศเพื่อขยายช่องทางการค้า โดยเชื่อมโยงการซื้อขายระหว่างกลุ่มเกษตรกรจังหวัดแหล่งผลิตผลไม้ที่มีปัญหาการตลาดกับผู้ประกอบการจังหวัดปลายทางทั่วประเทศ เพื่อกระจายผลผลิตอย่างรวดเร็วที่สุดลดการกระจุกตัวในช่วงที่ผลผลิตออกมาก

(2) เชื่อมโยงเชื่อมโยงตลาด ประเทศเพื่อนบ้าน โดยเชื่อมโยงการซื้อขายผลไม้ระหว่างจังหวัดแหล่งผลิตกับจังหวัดชายแดนที่มีช่องทางการค้ากับประเทศเพื่อนบ้าน เช่น กัมพูชา ลาว เวียดนาม และเมียนมาร์ ซึ่งเป็นตลาดที่มีศักยภาพในภูมิภาคอาเซียน โดยเฉพาะผลไม้เกรดรองซึ่งเป็นส่วนที่มีปัญหาล้นตลาดในช่วงที่ออกมากเพื่อผลักดันผลผลิตส่วนเกินออกสู่ตลาดต่างประเทศ

(3) ขอความร่วมมือห้างค้าปลีกขนาดใหญ่ (Modern Trade) ขอความร่วมมือหลีกเลี่ยงการแข่งขันตัดราคาจำหน่ายซึ่งอาจส่งผลกระทบต่อราคารับซื้อจากเกษตรกรและทำ MOU ขอให้รับซื้อผลผลิตจากเกษตรกรเพิ่มขึ้น

(4) จัดหาสถานที่จำหน่ายให้เกษตรกร โดยการจัดสถานที่ให้เกษตรกรนำผลผลิตมาจำหน่ายให้ผู้บริโภคโดยตรง เช่น จำหน่ายในงานธงฟ้าเทศกาลต่าง ๆ ทั้งในส่วนกลางและส่วนภูมิภาค การจำหน่ายในศูนย์กระจายสินค้าจังหวัดต่าง ๆ (Farm Outlet) เป็นต้น

กรมการค้าภายใน

มิถุนายน 2557

Agr_19/D/ผลไม้รวม/ล้นจี่/ล้นจี่รายเดือน/พ.ค.57

หอมแดง

1. ผลผลิตและการใช้ (ตัน)	ปี 2553/54	ปี 2554/55	ปี 2555/56	ปี 2556/57*	
1.1 ผลผลิตไทย	195,228	220,491	128,939	132,908	
- พื้นที่ปลูก (ไร่)	98,038	99,105	71,321	66,913	
- แหล่งผลิต	ศรีสะเกษ (32.70%) เชียงใหม่ (19.25%) อุตรดิตถ์ (12.60%) ลำพูน (9.41%)				
- จำนวนครัวเรือน	36,619	38,055	30,779	NA	
- ผลผลิตเฉลี่ย/ไร่ (กก./ไร่)	1,991	2,225	1,808	1,986	
- ต้นทุนการผลิต	9.06	10.78	12.26	13.48	
1.2 ความต้องการใช้	182,134	250,127	125,909	152,300	
(ที่มา: คณะอนุกรรมการจัดการการผลิตและการตลาดกระเทียม หอมแดง หอมหัวใหญ่ และมันฝรั่ง)					
1.3 นำเข้า	ปี 2554	ปี 2555	ปี 2556	ปี 2557	
ปริมาณ (ตัน)	41,255	59,495	29,414	(เม.ย.) 1,181	
มูลค่า (ล้านบาท)	367.90	540.96	321.39	8.88	
1.4 ส่งออก					
ปริมาณ (ตัน)	54,350	37,588	32,444	24,060	
มูลค่า (ล้านบาท)	589.63	431.41	427.74	322.24	
(ที่มา : นำเข้า-ส่งออก กรมศุลกากร)					
ประเทศคู่ค้า อินโดนีเซีย มาเลเซีย สิงคโปร์					
ประเทศคู่แข่ง ฟิลิปปินส์ เวียดนาม อินเดีย					
2. ราคา (บาท/กก.)	ปี 2554	ปี 2555	ปี 2556	ปี 2557	
				เม.ย.	พ.ค.
2.1 ราคาเกษตรกรขายได้ (สศก.)					
-หอมแดงหัวใหญ่คละ(ปีง)	23.32	22.15	23.30	10.04	8.95
2.2 ราคาขายส่งตลาดกทม.					
-หอมแดงศรีสะเกษมัดजूใหญ่	39.83	25.17	30.92	24.50	-
-หอมแดงภาคเหนือมัดजूใหญ่	47.39	43.30	64.70	25.32	24.50
3. สภาพปัญหา					
3.1 ผลผลิตออกสู่ตลาดในลักษณะกระจุกตัวในช่วงเวลาเดียวกัน ทำให้ตลาดไม่สามารถรองรับได้					
3.2 หอมแดงเป็นสินค้าที่เน่าเสียได้ง่าย การเก็บรักษาไม่ถูกต้อง ในสภาพอากาศถ่ายเทไม่สะดวก อาจทำให้เกิดเชื้อรา สร้างหน่อ ราก และเสื่อมสภาพได้เร็วขึ้น					
3.3 ราคาผลผลิตหอมแดงจากประเทศคู่แข่ง ต่ำกว่าราคาในประเทศ					
3.4 การกำหนดมาตรการนำเข้าอย่างเข้มงวดของประเทศคู่ค้า เช่น อินโดนีเซีย ทำให้การส่งออกชะงักตัว					

4. กฎระเบียบการนำเข้าหอมแดงของอินโดนีเซียที่ส่งผลกระทบต่อ การส่งออกหอมแดง

4.1 ในปี 2555 อินโดนีเซียออกกฎระเบียบควบคุมการนำเข้าหอมแดง เนื่องจากการนำเข้าหอมแดงจากต่างประเทศในช่วงการเก็บเกี่ยวผลผลิตของเกษตรกรอินโดนีเซีย จะทำให้เกษตรกรสูญเสียรายได้ และราคาหอมแดงในประเทศตกต่ำ อินโดนีเซียจึงได้ออกกฎระเบียบการนำเข้า (ก.พ.55) ดังนี้

4.1.1 หนังสือรับรองการนำเข้าสินค้าพืชสวนจากกระทรวงเกษตรของอินโดนีเซีย (Recommendation on Import of Horticultural Products : RIPH) กำหนดให้การนำเข้าสินค้าพืชสวนจะต้องยื่นขอ RIPH ทุก 3 เดือน โดยจะพิจารณาจากผลผลิต ช่วงเวลาการผลิต ความต้องการบริโภคภายในประเทศประกอบก่ากำหนดปริมาณที่ให้นำเข้าในคำรับรอง

4.1.2 ใบอนุญาตนำเข้า (Import Producer : IP) กระทรวงการค้าอินโดนีเซียกำหนดให้ผู้นำเข้าจะต้องยื่นขอจดทะเบียนเป็นผู้นำเข้าประเภทผู้ผลิต (Manufacturing Importer : MI) หรือผู้นำเข้าประเภทผู้ค้า (Register Importer : IT) ตาม The Provision of Importer Identification Number (API) โดยอินโดนีเซียจะออกหนังสือรับรอง 2 ครั้งต่อปี คือ จะออกหนังสือรับรองในเดือน ธันวาคม สำหรับการนำเข้าเดือนมกราคม - มิถุนายน และเดือนมิถุนายน สำหรับการนำเข้าเดือนกรกฎาคม - ธันวาคม

4.2 เนื่องจากกฎระเบียบและขั้นตอนที่อินโดนีเซียกำหนดตาม 4.1 มีความซับซ้อน ส่งผลกระทบต่อความเสียหายในตลาดอินโดนีเซีย หอมแดงในตลาดขาดแคลนทำให้ราคาในประเทศสูงขึ้นมาก อินโดนีเซียจึงได้ออกกฎระเบียบใหม่ โดยมีวัตถุประสงค์เพื่อลดขั้นตอนการขอใบอนุญาตการนำเข้า (23 เม.ย.56) ซึ่งสรุปได้ ดังนี้

4.2.1 การขอรับใบอนุญาต IP,IT, และ RIPH สามารถทำได้ผ่านทางออนไลน์ (INATRADE) สำนักให้บริการทางการค้าอินโดนีเซียจะดำเนินการออกใบอนุญาตให้อย่างช้า 2 วัน นับจากได้รับเอกสารหลักฐานต่าง ๆ ครบถ้วน

4.2.2 ไม่มีการกำหนดโควตา (Quota) การนำเข้าสินค้าพืชสวน เพราะจะมีกระบวนการอนุญาตที่สะดวกรวดเร็วผ่านระบบออนไลน์

4.3 ในเดือนสิงหาคม 2556 อินโดนีเซียออกกฎระเบียบเกี่ยวกับการอนุญาตนำเข้าสินค้าพืชสวนใหม่ 2 ฉบับ โดยในส่วนที่เกี่ยวข้องกับหอมแดง สรุปได้ดังนี้

4.3.1 กฎกระทรวงการค้าฉบับที่ 47/M-DAG/PER/8/2013 แก้ไขเพิ่มเติมกฎกระทรวงการค้าฉบับที่ 16/M-DAG/PER/4/2013 มีผลตั้งแต่วันที่ 2 กันยายน 2556

1. การยื่นขอใบอนุญาตนำเข้าหอมแดงสามารถยื่นขอได้ตลอดเวลาและใบอนุญาตนำเข้ามีอายุ 3 เดือน
2. หอมแดงที่ได้รับอนุญาตนำเข้า ต้องมีการนำเข้าไม่ต่ำกว่าร้อยละ 80 ของปริมาณที่ได้รับอนุญาตในแต่ละช่วงเวลาอนุญาตที่กำหนด

3. การนำเข้าสินค้าหอมแดงเพื่อการบริโภคจะอยู่ภายใต้การสังเกตราคาอ้างอิงของคณะทำงานเฝ้าระวังราคาสินค้าของกระทรวงการค้าที่แต่งตั้ง หากพบว่าราคาสินค้านำเข้าเพื่อบริโภคต่ำกว่าราคาอ้างอิงจะเลื่อนการอนุญาตนำเข้าจนกว่าจะอยู่ในระดับราคาอ้างอิง โดยคณะทำงานฯสามารถประเมินราคาได้ตลอดเวลา

4. กำหนดให้มีการระงับการอนุญาตผู้นำเข้า IP และ RI หากพบว่าไม่ดำเนินการตามหลักเกณฑ์เงื่อนไขที่กำหนดในการนำเข้าและการรายงานผล

5. ผู้ที่ถูกเพิกถอน IP และ RI สามารถยื่นสมัครใหม่ได้ หลังจากวันที่ถูกเพิกถอนไม่น้อยกว่า 2 ปี

4.3.2 กฎกระทรวงเกษตรฉบับที่ 86/Permentan/OT.140/8/2013 ยกเลิกกฎกระทรวงเกษตรฉบับที่ 47/Permentan/OT.140/4/2013 เพื่อให้เกิดความชัดเจนเข้าใจง่ายโดยอ้างอิง Result of Economic Limited Coordination Meeting on 27 August 2013 related to Trading System Policy of Beef, Horticulture and Others (letter Number S-169/MEKON/08/2013 on 27 August 2013); มีผลตั้งแต่วันที่ประกาศ 30 สิงหาคม 2556

1. การนำเข้าสินค้าพืชสวนต้องได้รับคำแนะนำ RIPH จากกระทรวงเกษตร ก่อนขอใบอนุญาตนำเข้าจากกระทรวงการค้า ซึ่งการออกคำแนะนำ RIPH สำหรับสินค้าหอมแดงจะขึ้นกับราคาอ้างอิงที่กำหนดโดยกระทรวงการค้า

2. สินค้าพืชสวนเพื่อการบริโภคต้องเป็นไปตามกฎระเบียบความปลอดภัยที่กำหนด ผู้นำเข้าต้องยื่นข้อมูลที่เกี่ยวข้องและข้อมูลทางเทคนิคประกอบการขอ RIPH ได้แก่

ก) ข้อมูลการขึ้นทะเบียนพื้นที่แหล่งผลิต หรือใบรับรอง GAP

ข) ข้อมูลการขึ้นทะเบียนโรงคัดบรรจุที่ออกโดยหน่วยงานรับผิดชอบของประเทศผู้ผลิต

ค) คำรับรองการเป็นเจ้าของโรงจัดเก็บสินค้าและกระจายสินค้าพืชสวนตามลักษณะและประเภทผลิตภัณฑ์

ง) คำรับรองความเหมาะสมความสามารถการจัดเก็บสินค้า และ

จ) ข้อมูลแผนการจัดกระจายสินค้าตามเวลาและพื้นที่

ข้อมูลทั้งหมดจะต้องเป็นภาษาอินโดนีเซีย (Bahasa Indonesia)

3. การออก RIPH เมื่อได้รับคำร้องจากผู้ยื่น โดยต้องยื่นข้อมูลประกอบ ได้แก่ ชื่อสินค้า พิกัดภูมิศาสตร์ เวลามาเข้า ประเทศแหล่งผลิต และด่านนำเข้า

4. การยื่นขอ RIPH สามารถดำเนินการได้ทาง On line ผ่านเว็บไซต์ที่กำหนดเท่านั้น ในกรณีหากมีสถานการณ์ไม่ปกติ (หน่วยงานจะแจ้งเป็นหนังสือ) และไม่สามารถยื่นผ่านทาง On line ได้ สามารถยื่นได้ด้วยตนเองก่อนวันสุดท้ายที่กำหนด

5. อธิบดีที่ได้รับมอบหมายจะแจ้งให้ทราบภายใน 7 วันทำการ สำหรับการพิจารณาความสมบูรณ์ของข้อมูลการยื่นขอ หากสมบูรณ์จะสามารถออก RIPH ได้ หากไม่สมบูรณ์จะส่งคืนคำร้อง

6. หากพบว่าข้อมูลที่ยื่นประกอบขอ RIPH ไม่ถูกต้อง จะไม่ออก RIPH ให้เป็นระยะเวลา 1 ปี

7. RIPH ที่ได้ออกก่อนหน้ากฎกระทรวงนี้ และยังไม่หมดอายุ ยังสามารถใช้ได้ต่อไป

5. มาตรการ/ผลการดำเนินงาน

5.1 การแก้ปัญหาหาคาหอมแดงทั้งระบบ ปี 2554/55

จากสภาพปัญหา ที่ผลผลิตออกพร้อมกันทำให้สินค้าล้นตลาด การส่งออกไปอินโดนีเซียชะงักลงเนื่องจาก การแข่งขันกับเวียดนามที่ราคาต่ำกว่า คณะกรรมการ คชก. จึงมีมติ เมื่อ 23 ธ.ค.54 และ 24 ก.พ.55 เห็นชอบให้ อคส. ดำเนินการแก้ไขปัญหาหาคาหอมแดงตกต่ำทั้งระบบ โดยรับซื้อหอมแดงในราคานำตลาดในแหล่งผลิต จ.ศรีสะเกษ และภาคเหนือ ปริมาณไม่น้อยกว่า 15,000 ตัน ระยะเวลาโครงการ ธ.ค.54-พ.ย.55 และอนุมัติเงินให้ อคส. แยกเป็น เงินทุนหมุนเวียนเพื่อรับซื้อหอมแดง รวมจำนวน 1,560 ล้านบาท และเงินจ่ายขาดเพื่อเป็นค่าใช้จ่ายฯ และภาระขาดทุน 29.50 ล้านบาท โดยให้ อคส. หักค่าใช้จ่ายบริหารการตลาดและภาระขาดทุนได้ตามที่เกิดขึ้นจริง ไม่เกินร้อยละ 10 ของวงเงินดำเนินการ

ผลการดำเนินงาน อคส. รับซื้อหอมแดง (เกรดกลาง-ใหญ่คละ) จากเกษตรกรในจังหวัดศรีสะเกษ เชียงใหม่ ลำพูน เพชรบูรณ์ พะเยา อุตรดิตถ์ และเชียงราย ราคา กก.ละ 15 บาท โดยรับซื้อหอมแดงทั้งสิ้น 53,283.218 ตัน เป็นเงิน 799.248 ล้านบาท และจำหน่ายแล้ว 24,361.434 ตัน มูลค่า 50.022 ล้านบาท

5.2 แนวทางบริหารจัดการหอมแดง ปี 2555/56

5.2.1 กระทรวงพาณิชย์ เห็นชอบแนวทางการบริหารจัดการหอมแดง ปี 2555/56 ดังนี้

1. กำหนดมาตรการในการนำเข้า-ส่งออกหอมแดง รวมทั้งกำหนดมาตรฐานการนำเข้าหอมแดงจากประเทศอินโดนีเซีย ให้เป็นมาตรฐานเดียวกันกับการส่งออก โดยให้มีการตัดจุก ตัดราก สำหรับการส่งออกไปประเทศอื่นๆ ให้หารือเพื่อกำหนดมาตรฐานการส่งออกนำเข้าระหว่างกันให้มีความชัดเจน เพื่อผู้ส่งออกจะได้ปฏิบัติได้ถูกต้อง

2. ประสานเชื่อมโยง ผู้รวบรวม โรงงานแปรรูปผู้ส่งออก ตลอดจนห้างค้าปลีกค้าส่งขนาดใหญ่เข้าไปรับซื้อ

3. ส่งเสริมการแปรรูปผลผลิตหอมแดง โดยให้มีการพัฒนาผลิตภัณฑ์สู่มาตรฐานสากลที่มีการเชื่อมโยงตลาดทั้งในประเทศและต่างประเทศอย่างต่อเนื่องเป็นระบบ

4. จัดหาแหล่งเงินทุนเพื่อสนับสนุนกลุ่มเกษตรกร ในการพัฒนาสิ่งอำนวยความสะดวกหรือเป็นค่าใช้จ่ายในการบริหารจัดการหอมแดง

ผลการดำเนินการ

1. กรมการค้าต่างประเทศได้ออกกำหนดมาตรฐานการนำเข้าหอมแดง ประกาศบังคับเมื่อ 10 มกราคม 2556

2. ประสานแก้ไขข้อจำกัดการส่งออกหอมแดงไปอินโดนีเซีย โดยให้กรมวิชาการเกษตรเร่งตรวจสอบและออกหนังสือรับรองโรงคัดบรรจุฯ เพื่อใช้ประกอบการส่งออก ซึ่งได้เร่งดำเนินการให้แล้ว โดยมีผู้ส่งออกหอมแดงได้รับหนังสือรับรองแล้ว จำนวน 14 ราย คือ จ.ศรีสะเกษ 6 ราย และ จ.ลำพูน 8 ราย

3. การเชื่อมโยงตลาดให้แก่กลุ่มวิสาหกิจหอมแดงตำบลยางชุมน้อย โดยให้พ่อค้าเข้าไปรับซื้อหอมแดงที่ฝากเก็บไว้ที่ห้องเย็นชาญเอก ตลาดไท ปริมาณ 300.520 ตัน ที่ราคา กก.ละ 6 บาท (28 ก.พ.2556)

4. จัดอบรมการแปรรูปหอมแดง ได้แก่ การผลิตหอมเจียว ข้าวเกรียบหอมแดง หอมปอก ให้แก่เกษตรกร จ.ศรีสะเกษ เพื่อเพิ่มศักยภาพการผลิตให้มีคุณภาพตามความต้องการของตลาด

5.2.2 โครงการช่วยเหลือเกษตรกรผู้ปลูกหอมแดง(ฤดูแล้ง)จ.เชียงใหม่

จังหวัดเชียงใหม่ ขอให้พิจารณาช่วยเหลือเกษตรกรผู้ปลูกหอมแดง อำเภอแม่แจ่ม จังหวัดเชียงใหม่ เนื่องจากผลผลิตหอมแดงของจังหวัดเชียงใหม่ออกสู่ตลาดพร้อมกับหอมแดงของจังหวัดลำพูน อุตรดิตถ์ และเพชรบูรณ์ ทำให้ผู้ประกอบการไม่สามารถรับซื้อได้ทัน ประกอบกับประเทศอินโดนีเซียจำกัดปริมาณการนำเข้าผลผลิตหอมแดงจากประเทศไทย โดยราคาหอมแดงสดที่เกษตรกรจังหวัดเชียงใหม่ขายได้อยู่ที่ กก.ละ 4.00-5.50 บาท เกษตรกรได้รับความเดือดร้อนจากการขายหอมแดงได้ในราคาต่ำกว่าต้นทุน

รัฐมนตรีว่าการกระทรวงพาณิชย์ ประธานอนุกรรมการพิจารณาช่วยเหลือด้านราคาและการตลาดสินค้าเกษตร อนุมัติเมื่อ 19 มีนาคม 2556 ให้ใช้เงินโครงการช่วยเหลือสินค้าเกษตรที่มีปัญหาเร่งด่วน ปี 2554 - 2556 เป็นเงินจ่ายขาดวงเงินรวม 22.66 ล้านบาท ให้ จ.เชียงใหม่ เพื่อเข้าไปแก้ไขปัญหา โดยการสนับสนุนค่าใช้จ่ายบริหารจัดการในการรวบรวมผลผลิตไปจำหน่ายนอกจังหวัดแหล่งผลิตในอัตรา กก.ละ 2 บาท ให้ผู้เข้าร่วมโครงการ ได้แก่ อปท. สถาบันเกษตรกร ผู้ประกอบการค้าในพื้นที่ จ.เชียงใหม่ ซึ่งมีแผนการกระจายผลผลิตออกนอกจังหวัดแหล่งผลิต รับซื้อหอมแดงแห้งคละจากเกษตรกรผู้ปลูกหอมแดงที่ขึ้นทะเบียนเกษตรกรผู้ปลูกหอมแดงกับสำนักงานเกษตรอำเภอแหล่งผลิตใน จ.เชียงใหม่ โดยผู้เข้าร่วมโครงการต้องซื้อหอมแดงแห้งคละจากเกษตรกรในราคา กก.ละ

17.00 บาท ปริมาณเป้าหมาย 11,000 ตัน วงเงิน 22 ล้านบาท และค่าใช้จ่ายในการประชุม ติดตาม ตรวจสอบ และ กำกับดูแลในระดับพื้นที่ 0.66 ล้านบาท ระยะเวลาเริ่มซื้อ มีนาคม – พฤษภาคม 2556 ระยะเวลาโครงการ มีนาคม – กันยายน 2556

ผลการดำเนินการ

ในช่วงต้นเดือนเมษายน 2556 สถานการณ์การตลาดเข้าสู่ภาวะปกติ เกษตรกรสามารถจำหน่าย ผลผลิตได้ราคาสูงกว่าราคาซื้อนำตลาดที่กำหนด จังหวัดเชียงใหม่จึงไม่ได้ใช้เงินดำเนินการโครงการฯ

6. สถานการณ์ ปี 2556/57

สถานการณ์เดือนพฤษภาคม 2557 หอมแดงฤดูแล้ง ปี 2556/57 ผลผลิตหอมแดงจังหวัดเชียงใหม่ เพชรบูรณ์ และ อุตรดิตถ์ ออกสู่ตลาดหมดแล้ว สำหรับผลผลิตหอมแดงพะเยาขณะนี้เกษตรกรเก็บเกี่ยวผลผลิตแล้วประมาณร้อยละ 4 สำหรับภาวการณ์ค้าภายในประเทศไม่คล่องตัวเท่าที่ควร ปริมาณการระบายหอมแดงออกได้ช้า และในปริมาณน้อย สำหรับการส่งออกไปอินโดนีเซียชะงักตัว

ราคาหอมแดงเฉลี่ยเดือนพฤษภาคม 2557 รายจังหวัด (บาท/กก.)

จังหวัด	สดคละ	แห้งคละ
เชียงใหม่	5	11.61
เพชรบูรณ์	-	7.50
อุตรดิตถ์	7.70	16.30
พะเยา	7.30	-

.....
 กองส่งเสริมการค้าสินค้าเกษตร 1
 กรมการค้าภายใน
 มิถุนายน 2557

ราคาหอมแดง

หน่วย:บาท/กก.

	ม.ค.	ก.พ.	มี.ค.	เม.ย.	พ.ค.	มิ.ย.	ก.ค.	ส.ค.	ก.ย.	ต.ค.	พ.ย.	ธ.ค.	เฉลี่ย
ราคาขายปลีกตลาดกทม.หอมแดงศรีสะเกษมัดจุกใหญ่ (กรมการค้าภายใน)													
2551	40.75	29.00	32.98	-	-	-	-	-	-	-	-	48.75	37.87
2552	39.80	29.68	28.61	-	-	-	-	-	-	-	-	52.85	37.74
2553	34.00	32.00	34.73	-	-	-	-	-	-	-	-	65.78	41.63
2554	59.70	57.50	55.74	52.00	-	-	-	-	-	-	-	55.63	56.11
2555	60.43	60.43	32.00	32.00	-	-	-	-	-	-	-	60.50	49.07
2556	47.95	40.35	33.29	35.00	-	-	-	-	-	-	-	57.50	42.82
2557	54.68	32.03	24.90	31.00	-								35.65
ราคาขายปลีกตลาดกทม.หอมแดงภาคเหนือมัดจุกใหญ่ (กรมการค้าภายใน)													
2551	40.59	29.00	32.98	42.39	45.47	48.76	64.62	65.08	58.00	60.45	62.50	56.98	50.57
2552	39.80	29.21	28.61	33.33	36.83	40.55	49.43	53.00	58.41	59.71	58.00	53.63	45.04
2553	34.00	32.00	34.73	36.29	40.78	53.14	77.08	83.05	72.59	78.80	107.68	84.30	61.20
2554	59.70	57.50	55.74	52.00	52.00	52.00	60.26	72.00	72.00	72.00	72.00	58.90	61.34
2555	44.40	32.00	32.00	35.18	43.24	59.15	77.59	75.90	65.35	62.00	70.00	66.39	55.27
2556	47.95	40.55	33.29	43.50	58.23	72.03	96.45	102.50	102.50	102.50	102.50	91.35	74.45
2557	48.44	31.53	26.45	32.77	31.00								34.04

กองส่งเสริมการค้าสินค้าเกษตร 1

หอมหัวใหญ่

รายการ/ปี	2553/54	2554/55	2555/56	2556/57 (F)
1. การผลิตและความต้องการใช้				
1.1 พื้นที่ปลูก (ไร่)	12,602	12,936	10,135	9,729
1.2 ผลผลิต (ตัน)	50,104	54,300	39,909	40,260
1.3 ผลผลิตเฉลี่ยต่อไร่ (กก./ไร่)	3,976	4,198	3,938	4,138
1.4 ต้นทุน (บาท/กก.)	6.17	6.39	6.80	6.64
1.5 จำนวนคริวเรือน (คริวเรือน)	5,492	6,424	5,284	na
1.6 ความต้องการใช้ (ตัน)	71,977	72,405	101,787	90,000
1.7 ช่วงออกสู่ตลาด :	เดือนธ.ค.-มี.ค. (ออกมากช่วงเดือนก.พ.-มี.ค.)			
1.8 จังหวัดแหล่งผลิต :	เชียงใหม่ เชียงราย นครสวรรค์ กาญจนบุรี			
ที่มา : สำนักงานเศรษฐกิจการเกษตร				

2. การค้า**2.1 ข้อผูกพันการนำเข้า**

- ภายใต้ WTO หอมหัวใหญ่ ปริมาณโควตา 365 ตัน ภาษีในโควตา 27% นอกโควตา 142% , เมล็ดพันธุ์ ปริมาณในโควตา 3.15 ตัน ภาษีในโควตา 30% นอกโควตา 218% โดยให้ชุมชนสหกรณ์ผู้ปลูกหอมหัวใหญ่แห่งประเทศไทย จำกัด เป็นผู้นำเข้าแต่เพียงผู้เดียว
- ภายใต้ AFTA ภาษี 0% ทั้งหอมหัวใหญ่และเมล็ดพันธุ์
- ภายใต้ FTA ไทย-นิวซีแลนด์ หอมหัวใหญ่ ปริมาณโควตา 51.36 ตัน ภาษีในโควตา 14% นอกโควตาภาษี 127.80% , เมล็ดพันธุ์ ปริมาณในโควตา 0.443 ตัน ภาษีในโควตา 16% นอกโควตา 196.20%

รายการ/ปี	2554	2555	2556	2557
2.2 การนำเข้า (หอมสด พิกัด 0703)				
- ปริมาณ (ตัน)	37,572	26,946	70,063	15,505
- มูลค่า (ล้านบาท)	199.42	118.24	259.02	53.43
- ประเทศคู่แข่ง :	จีน เวียดนาม			
2.3 การส่งออก (หอมสด พิกัด 0703)				
- ปริมาณ (ตัน)	16,319	6,912	8,786	5,833
- มูลค่า (ล้านบาท)	288.41	112.19	153.44	104.62
- ประเทศคู่ค้า :	ญี่ปุ่น มาเลเซีย			

ที่มา : กรมการค้าต่างประเทศ , กรมศุลกากร , สำนักงานเศรษฐกิจการเกษตร

รายการ/ปี	2555	2556	2557		
			ม.ย.	พ.ค.	Δ%
3. ราคาหอมหัวใหญ่ (บาท/กก.)					
● เกรดคละ*	12.39	10.12	8.50	-	-
● เบอร์ 1*	6.53	9.39	-	-	-

หมายเหตุ * = ราคาที่เกษตรกรขายได้จากสำนักงานเศรษฐกิจการเกษตร

4. คณะกรรมการที่เกี่ยวข้อง

คณะกรรมการนโยบายและแผนพัฒนาการเกษตรและสหกรณ์ได้แต่งตั้ง คณะอนุกรรมการจัดการการผลิตและการตลาด กระเทียม หอมแดง หอมหัวใหญ่และมันฝรั่ง (ปลัดกระทรวงเกษตรและสหกรณ์เป็นประธานอนุกรรมการ ในส่วนกระทรวงพาณิชย์ มีผู้แทนกรมการค้าต่างประเทศ ผู้แทนกรมการค้าภายใน และผู้แทนองค์การคลังสินค้าร่วมเป็นอนุกรรมการ) โดยมีอำนาจหน้าที่ในการพิจารณากำหนดนโยบาย แผนงาน เป้าหมายการผลิต และมาตรการสนับสนุนการผลิตการตลาดกระเทียม หอมแดง หอมหัวใหญ่ มันฝรั่งให้สอดคล้องกับความต้องการเพื่อรักษาระดับราคาสินค้าดังกล่าว รวมทั้งกระจายเป้าหมายการผลิต และจัดการ การผลิตให้มีปริมาณและคุณภาพตามเป้าหมายที่กำหนด และกำหนดมาตรการสนับสนุนทางด้านการผลิต และการตลาดแก่สหกรณ์ เพื่อให้เกษตรกรที่เป็นสมาชิกสหกรณ์ได้รับประโยชน์สูงสุด

มติคณะอนุกรรมการฯ เมื่อวันที่ 8 มกราคม 2556 เห็นชอบมอบหมายให้สำนักงานเศรษฐกิจการเกษตร ประสานกับหน่วยงานที่เกี่ยวข้อง ได้แก่ กรมวิชาการเกษตร กรมส่งเสริมการเกษตร และกรมพัฒนาที่ดินศึกษาและจัดทำแผนการตลาดพื้นที่ปลูกหอมแดง กระเทียม และหอมหัวใหญ่ โดยปลูกมันฝรั่งทดแทน ซึ่งเป็นพืชที่ให้ผลตอบแทนค่อนข้างสูง และตลาดมีความต้องการเพิ่มขึ้นตามการขยายตัวของโรงงานแปรรูปหรือศึกษาการปลูกพืชอื่นที่ให้ผลตอบแทนที่ดีกว่า

5. มาตรการแก้ไขปัญหา

5.1 มาตรการสำคัญที่ผ่านมา ปี 2554/55

5.1.1 สภาพปัญหา

(1) ผลผลิตกระจุกตัว ช่วงเดือนกุมภาพันธ์-มีนาคม ตลาดในปีนี้อยู่ไม่สามารรองรับผลผลิตได้ทัน ทำให้ราคามีแนวโน้มลดลง

(2) เกษตรกรมีการนำเมล็ดพันธุ์นอกระบบมาปลูกทำให้ยากต่อการควบคุมปริมาณการผลิต

(3) การลักลอบนำเข้าหอมหัวใหญ่ทำให้มีปริมาณอยู่ในตลาดมาก

(4) การประเมินราคานำเข้าหอมหัวใหญ่เสียภาษีต่ำกว่าความเป็นจริง

(5) พ่อค้าขาดเงินทุนหมุนเวียนรับซื้อหอมหัวใหญ่ เนื่องจากปีที่แล้วประสบปัญหาขาดทุน

5.1.2 มาตรการแก้ไขปัญหา

รัฐมนตรีว่าการกระทรวงพาณิชย์ ในฐานะประธานคณะอนุกรรมการพิจารณาช่วยเหลือด้านราคาและการตลาดสินค้าเกษตรอนุมัติเงินโครงการช่วยเหลือสินค้าเกษตรที่มีปัญหาเร่งด่วน ปี 2554-2556 ให้จังหวัดเชียงใหม่ ดังนี้

(1) โครงการช่วยเหลือเกษตรกรผู้ปลูกหอมหัวใหญ่อำเภอแม่วางและอำเภอสันป่าตอง จังหวัดเชียงใหม่ ปีการผลิต 2554/55 (20 ก.พ.55) วงเงิน 6.695 ล้านบาท โดยการสนับสนุนค่าใช้จ่ายในการคัดแยกและขนส่งหอมหัวใหญ่ให้เกษตรกรหรือสถาบันเกษตรกร อัตราเหมาจ่าย กก.ละ 1 บาท ระยะเวลาเริ่มซื้อเดือนกุมภาพันธ์-มีนาคม 2555 ระยะเวลาโครงการเดือนกุมภาพันธ์-กันยายน 2555

ผลดำเนินการ เกษตรกรเข้าร่วมโครงการ 33 ราย ปริมาณรับซื้อทั้งสิ้น 164,634 ตัน จำนวนเงินให้การสนับสนุน 0.16 ล้านบาท

(2) โครงการช่วยเหลือเกษตรกรผู้ปลูกหอมหัวใหญ่อำเภอฝางและอำเภอพร้าว จังหวัดเชียงใหม่ ปีการผลิต 2554/55 วงเงิน 26.5225 ล้านบาท โดยจ่ายชดเชยกรณีเกษตรกรขายในลักษณะ หอมสด กก.ละ 1 บาท และขายในลักษณะหอมแห้ง กก.ละ 2 บาท โดยราคาที่เกษตรกรขายได้ เมื่อรวมกับ เงินชดเชยแล้ว ต้องไม่เกิน กก.ละ 8 บาทเป้าหมาย 10,300 ตัน ระยะเวลาดำเนินการ เดือนเมษายน-มิถุนายน 2555 และระยะเวลาโครงการ เดือนเมษายน-กันยายน 2555

ผลดำเนินการ เกษตรกรเข้าร่วมโครงการ 840 ราย ปริมาณรับซื้อทั้งสิ้น 4.348 ตัน จำนวนเงินชดเชย 8.89 ล้านบาท

5.2 มาตรการทั่วไป

5.2.1 การตรวจสอบการนำเข้าหอมหัวใหญ่ ประสานกรมศุลกากรในการเข้มงวดกวดขันการ ลักลอบนำเข้าหอมหัวใหญ่ การตรวจปล่อยสินค้า มิให้มีการนำใบกำกับการขนย้ายสินค้าเข้ามาหมุนเวียน ใช้ซ้ำ รวมทั้งประเมินราคานำเข้าหอมหัวใหญ่ให้สอดคล้องกับข้อเท็จจริง

5.2.2 การกำหนดให้หอมหัวใหญ่เป็นสินค้าที่ต้องแสดงราคารับซื้อ โดยคณะกรรมการกลางว่า ด้วยราคาสินค้าและบริการ (กกร.) ได้ออกประกาศ ดังนี้

(1) การแสดงราคาสินค้าและค่าบริการ กำหนดให้ผู้จำหน่ายหอมหัวใหญ่แสดงราคา จำหน่ายปลีก โดยให้แสดงราคาต่อหน่วย และต้องมีตัวเลขอารบิกด้วย มีผลบังคับใช้ 29 มกราคม 2556

(2) การแสดงราคารับซื้อสินค้าเกษตร กำหนดให้ผู้ประกอบธุรกิจที่ซื้อหอมหัวใหญ่เพื่อ ผลิตหรือจำหน่าย ต้องปิดป้ายแสดงชื่อและราคารับซื้อสินค้าเกษตร โดยให้แสดงราคาต่อหน่วย และต้องมี ตัวเลขอารบิกด้วย ขนาดสูงไม่ต่ำกว่า 10 เซนติเมตร มีผลบังคับใช้ 29 มกราคม 2556

6. สถานการณ์หอมหัวใหญ่ ปี 2556/57

6.1 การผลิต สำนักงานเศรษฐกิจการเกษตรคาดการณ์ (มี.ค.57) ผลผลิตยางพาราทั้งประเทศเพิ่มขึ้นตาม ปริมาณเนื้อที่กรีดยางได้ที่เพิ่มขึ้นในทุกภาค เนื่องจากราคายางพาราอยู่ในเกณฑ์ดีตั้งแต่ ปี 2547 จูงใจให้ เกษตรกรปลูกยางพาราเพิ่มขึ้น โดยใน ปี 2557 นี้ มียางครบอายุเริ่มกรีตได้จำนวนมาก สำหรับผลผลิตต่อไร่ ในภาพรวมลดลงเล็กน้อย เนื่องจากภาคเหนือ ภาคตะวันออกเฉียงเหนือ และภาคกลาง ส่วนใหญ่เป็น ต้นยางพาราที่เริ่มกรีตได้เป็นปีแรกซึ่งยังให้ผลผลิตน้อย และมีสัดส่วนมากกว่ายางพาราในภาคใต้ซึ่งอยู่ ในช่วงอายุที่ให้ผลผลิตสูง

6.2 การตลาด เดือนพฤษภาคม 2557 เสร็จสิ้นฤดูกาลเก็บเกี่ยว เกษตรกรส่วนใหญ่จำหน่ายผลผลิตให้ ผู้ประกอบการเพื่อเก็บสต็อกไว้ทยอยจำหน่ายช่วงนอกฤดู โดยยังมีผลผลิตคงเหลือในมือของเกษตรกร อ.ฝาง จ.เชียงใหม่ ประมาณ 2,000 ตัน เป็นส่วนที่แขวนไว้ตามโรงเรือนของเกษตรกร 1,000 ตัน และเป็นของสมาชิก สหกรณ์ผู้ปลูกหอมหัวใหญ่ฝางฯ ฝากเก็บไว้ในห้องเย็นสหกรณ์ฯ 1,000 ตัน เนื่องจากภาวะการค้าชะลอตัว ประกอบกับมีหอมหัวใหญ่นำเข้ามาจำหน่ายแข่งขัน ทำให้เกษตรกรจำหน่ายผลผลิตคงเหลือได้ปริมาณน้อย

สำหรับผลผลิตฤดูกาลใหม่ ปี 2557/58 คาดว่าจะออกสู่ตลาดในเดือนธันวาคม 2557

30-พ.ค.-57

หน่วย : บาท/กก.

ปี/เดือน	ม.ค.	ก.พ.	มี.ค.	เม.ย.	พ.ค.	มิ.ย.	ก.ค.	ส.ค.	ก.ย.	ต.ค.	พ.ย.	ธ.ค.	เฉลี่ย
เบอร์ 1 ตัดจุก เกษตรกรขายได้ (สศก.)													
2553	16.02	10.20	9.51	-	-	-	-	-	-	-	-	-	11.15
2554	15.51	15.56	11.00	-	-	-	-	-	-	-	-	-	13.80
2555	7.21	5.07	5.51	-	-	-	-	-	-	-	-	12.50	6.53
2556	12.26	9.07	8.16	9.83	-	-	-	-	-	-	-	-	9.39
2557	11.96	8.14	10.32	-	-	-	-	-	-	-	-	-	10.14
คะ เกษตรกรขายได้ (สศก.)													
2553	18.00	-	9.25	-	-	-	-	-	-	-	14.50	14.50	12.48
2554	-	-	-	-	-	-	-	-	-	-	-	11.17	11.17
2555	-	-	-	-	-	-	-	-	-	-	11.50	12.67	12.39
2556	-	-	8.75	9.50	-	-	-	-	-	-	-	12.12	10.12
2557	13.37	-	9.17	8.50	-	-	-	-	-	-	-	-	10.35
ขายส่ง เบอร์ 0-1_ สันป่าตอง (กรมการค้าภายใน)													
2553	18.97	14.83	16.50	15.68	-	-	-	-	-	-	-	-	16.50
2554	20.66	21.66	18.72	-	-	-	-	-	-	-	-	17.50	19.64
2555	14.90	9.71	10.50	10.93	11.50	-	-	-	-	-	-	18.83	12.73
2556	17.95	14.10	15.69	18.97	21.86	22.50	22.50	22.50	-	-	-	-	19.51
2557	17.50	17.39	14.36	15.50	15.50	-	-	-	-	-	-	-	16.05
ขายส่ง เบอร์ 0-1_ ฝาง (กรมการค้าภายใน)													
2553	-	-	16.50	16.50	18.28	20.41	19.13	-	-	-	-	-	18.16
2554	-	23.50	16.33	14.50	15.44	15.82	16.50	-	-	-	-	-	17.02
2555	-	-	10.50	11.36	12.50	14.17	-	-	-	-	-	-	12.13
2556	-	-	16.50	19.46	22.83	23.50	23.50	23.50	-	-	-	-	21.55
2557	-	-	-	15.50	15.50	-	-	-	-	-	-	-	15.50
ขายปลีก เบอร์ 0-1_ สันป่าตอง (กรมการค้าภายใน)													
2553	27.78	24.75	26.50	24.19	-	-	-	-	-	-	-	-	25.81
2554	27.21	28.39	24.56	-	-	-	-	-	-	-	-	27.00	26.79
2555	25.00	19.07	19.50	20.14	21.00	-	-	-	-	-	-	28.33	22.17
2556	26.36	21.75	21.63	25.54	28.17	29.00	29.00	29.00	-	-	-	-	26.31
2557	25.00	24.89	20.71	21.00	21.00	-	-	-	-	-	-	-	22.52
ขายปลีก เบอร์ 0-1_ ฝาง (กรมการค้าภายใน)													
2553	-	-	26.50	26.50	28.81	33.00	30.25	-	-	-	-	-	29.01
2554	-	29.00	21.33	19.00	20.89	21.80	23.50	-	-	-	-	-	22.59
2555	-	-	19.50	21.00	23.00	24.55	-	-	-	-	-	-	22.01
2556	-	-	25.00	27.24	30.11	31.00	31.00	31.00	-	-	-	-	29.23
2557	-	-	-	23.00	23.00	-	-	-	-	-	-	-	23.00

กระเทียม

รายการ/ปี	2553/54	2554/55	2555/56	2556/57 (F)
1. การผลิตและความต้องการใช้				
1.1 พื้นที่ปลูก (ไร่)	76,809	82,752	91,668	93,044
1.2 ผลผลิต (ตัน)	75,589	85,354	77,886	90,711
1.3 ผลผลิตต่อไร่ (กก.)	984	1,031	850	975
1.4 ต้นทุนกระเทียมแห้ง (บาท/กก.)	23.23	24.11	29.10	27.66
1.5 จำนวนคริวเรือน (คริวเรือน)	44,877	44,946	45,109	NA
1.6 ความต้องการใช้ (ตัน)	151,827	128,037	145,425	136,000
1.7 ช่วงออกสู่ตลาด	: เดือนธ.ค.-เม.ย. (ออกมากช่วงเดือนมี.ค.-เม.ย.)			
1.8 จังหวัดแหล่งผลิตสำคัญ	: เชียงใหม่ แม่ฮ่องสอน พะเยา ลำปาง			
ที่มา : สำนักงานเศรษฐกิจการเกษตร				

2. การค้า

2.1 ขีดผูกพันการนำเข้า

- WTO ในโควตา ปริมาณ 65 ตัน ภาษี 27% ให้ อคส. เป็นผู้นำเข้า นอกโควตา ภาษี 57%
- AFTA ภาษี 0%

รายการ/ปี	2554	2555	2556	2557
2.2 การนำเข้า (ยกเว้นกระเทียมผง)				
				(ม.ค.-เม.ย.)
- ปริมาณ (ตัน)	71,807	35,880	58,113	17,233
- มูลค่า (ล้านบาท)	550.46	389.49	523.11	138.82
2.3 การส่งออก (ยกเว้นกระเทียมผง)				
				(ม.ค.-เม.ย.)
- ปริมาณ (ตัน)	354	101	28	235
- มูลค่า (ล้านบาท)	20.12	12.52	5.15	4.87

ที่มา : กรมการค้าต่างประเทศ , กรมศุลกากร

- ประเทศคู่แข่ง : จีน เมียนมาร์
- ประเทศคู่ค้า : สหรัฐอเมริกา มาเลเซีย สหราชอาณาจักร

รายการ/ปี	2555	2556	2557		
			เม.ย.	พ.ค.	△%
3. ราคากระเทียม (บาท/กก.)					
● สดละเอียด เกษตรกรขายได้ (สดก.)	12.02	14.09	11.93	-	-
● แห้งใหญ่ละเอียด เกษตรกรขายได้ (สดก.)	29.27	46.88	27.52	-	-
● ขายส่งแห้งมัดจุกหัวใหญ่	59.63	83.61	69.72	64.13	↓8.02
● ขายปลีกแห้งมัดจุกหัวใหญ่	84.47	94.78	79.72	71.18	↓10.71

4. คณะกรรมการที่เกี่ยวข้อง

คณะกรรมการนโยบายและแผนพัฒนาการเกษตรและสหกรณ์ได้แต่งตั้ง คณะอนุกรรมการจัดการการผลิตและการตลาด กระเทียม หอมแดง หอมหัวใหญ่และมันฝรั่ง (ปลัดกระทรวงเกษตรและสหกรณ์เป็นประธานอนุกรรมการ ในส่วนกระทรวงพาณิชย์ มีผู้แทนกรมการค้าต่างประเทศ ผู้แทนกรมการค้าภายใน และผู้แทนองค์การคลังสินค้าร่วมเป็นอนุกรรมการ) โดยมีอำนาจหน้าที่ในการพิจารณากำหนดนโยบาย แผนงาน เป้าหมายการผลิต และมาตรการสนับสนุนการผลิตการตลาดกระเทียม หอมแดง หอมหัวใหญ่ มันฝรั่งให้สอดคล้องกับความต้องการเพื่อรักษาระดับราคาสินค้าดังกล่าว รวมทั้งกระจายเป้าหมายการผลิต และจัดการ การผลิตให้มีปริมาณและคุณภาพตามเป้าหมายที่กำหนด และกำหนดมาตรการสนับสนุนทางด้านการผลิต และการตลาดแก่สหกรณ์ เพื่อให้เกษตรกรที่เป็นสมาชิกสหกรณ์ได้รับประโยชน์สูงสุด

มติคณะอนุกรรมการฯ เมื่อวันที่ 8 มกราคม 2556 เห็นชอบมอบหมายให้สำนักงานเศรษฐกิจการเกษตร ประสานกับหน่วยงานที่เกี่ยวข้อง ได้แก่ กรมวิชาการเกษตร กรมส่งเสริมการเกษตร และกรมพัฒนาที่ดินศึกษาจัดทำแผนการลดพื้นที่ปลูกหอมแดง กระเทียม และหอมหัวใหญ่ โดยปลูกมันฝรั่งทดแทน ซึ่งเป็นพืชที่ให้ผลตอบแทนค่อนข้างสูง และตลาดมีความต้องการเพิ่มขึ้น ตามการขยายตัวของโรงงานแปรรูป หรือศึกษาการปลูกพืชอื่นที่ให้ผลตอบแทนที่ดีกว่า

5. มาตรการแก้ไขปัญหามา

5.1 สภาพปัญหา ปี 2554/55 ราคากระเทียมสดคละที่เกษตรกรขายได้ในช่วงต้นฤดู (ก.พ.55) เคลื่อนไหวในเกณฑ์ค่อนข้างต่ำที่ กก.ละ 8.03 บาท จากสาเหตุ (1) ผลผลิตออกสู่ตลาดพร้อมกันมากในช่วงเดือนกุมภาพันธ์-มีนาคม (2) การลักลอบนำเข้ากระเทียม (3) พ่อค้าขาดเงินทุนหมุนเวียนรับซื้อกระเทียม เพราะได้รับผลกระทบจากกระเทียมจีนที่นำเข้ามาจำหน่ายแข่งขันในราคาต่ำ และ (4) ผู้ประกอบการยังมีสต็อกกระเทียมค้างอยู่จากปีที่ผ่านมา

5.2 การช่วยเหลือด้านราคา

5.2.1 มติ คชก. (16 มี.ค.55) เห็นชอบในหลักการให้ อ.ต.ก. รับซื้อกระเทียมแห้งคละ จากเกษตรกรหรือสถาบันเกษตรกรในจังหวัดแหล่งผลิต โดยเริ่มที่ กก.ละ 30 บาท และปรับเพิ่มขึ้นตามภาวะตลาด ปริมาณเป้าหมาย 24,000 ตัน ระยะเวลารับซื้อเดือนพฤษภาคม-กรกฎาคม 2555 (มติ คชก. 27 ส.ค.55 ขยายระยะเวลารับซื้อ จากเดิมเป็นสิ้นสุด 30 ก.ย.55) ระยะเวลาโครงการเดือนเมษายน-ธันวาคม 2555 (มติ คชก. 19 ต.ค.55 ขยายระยะเวลาโครงการจากเดิมเป็นสิ้นสุด ก.พ.56) วงเงิน 756 ล้านบาท แยกเป็นเงินทุนหมุนเวียนรับซื้อกระเทียมแห้งคละ 720 ล้านบาท และเงินจ่ายขาด วงเงิน 36 ล้านบาท เพื่อเป็นค่าใช้จ่ายในการบริหารจัดการการตลาด

5.2.2 ผลการดำเนินการ

(1) การรับซื้อ อ.ต.ก. รับซื้อกระเทียมในราคานำตลาด (เป็นราคาที่ อ.ต.ก. ร่วมกับคณะกรรมการแก้ไขปัญหาเกษตรกรอันเนื่องมาจากผลิตผลการเกษตรระดับจังหวัด (คพจ.) เชียงใหม่ ลำพูน พะเยา และแม่ฮ่องสอนกำหนด) ระหว่างเดือนพฤษภาคม-กรกฎาคม 2555 แยกเป็นเกรดคละมาตรฐาน กก.ละ 35 บาท เกรดต่ำกว่ามาตรฐาน กก.ละ 32 บาท และพันธุ์จีนหรือพันธุ์อื่น (จ.เชียงใหม่) กก.ละ 33 บาท ปริมาณรับซื้อทั้งสิ้น 20,634.799 ตัน เป็นจำนวนเงิน 719.547 ล้านบาท

(2) การจำหน่าย อ.ต.ก. จำหน่ายกระเทียมทั้งหมดรวม 7 ครั้ง โดยครั้งที่ 1-3 กำหนดราคาจำหน่ายกระเทียมในแต่ละพื้นที่ร่วมกับ คพจ. เชียงใหม่ ลำพูน พะเยา และแม่ฮ่องสอน สำหรับครั้งที่ 4-7 กำหนดราคาจำหน่ายโดยคณะกรรมการกำหนดราคาจำหน่ายกระเทียม ตามโครงการแก้ไขปัญหา ราคากระเทียม ปีการผลิต 2554/55 ที่กระทรวงพาณิชย์แต่งตั้ง ตามมติ คชก. เมื่อวันที่ 19 กุมภาพันธ์ 2555 โดยให้ทำหน้าที่กำหนดราคาจำหน่ายกระเทียมแบบขั้นบันได เพื่อใช้เป็นราคาอ้างอิงในการจำหน่าย

ผลการดำเนินการ อ.ต.ก. ได้จำหน่ายกระเทียมเสร็จสิ้นแล้ว ปริมาณรวมทั้งสิ้น 20,634.799 ตัน (รวมน้ำหนักสูญเสีย) เป็นจำนวนเงิน 313.93 ล้านบาท

6. มาตรการ ปี 2557

6.1 ประสานกรมศุลกากรในการเข้มงวดกวดขันการลักลอบนำเข้ากระเทียม การตรวจปล่อยสินค้า มิให้มีการนำใบกำกับการขนย้ายสินค้าเข้ามาหมุนเวียนใช้ซ้ำ รวมทั้งประเมินราคานำเข้ากระเทียมให้ สอดคล้องกับข้อเท็จจริง

6.2 มาตรการควบคุมโดยคณะกรรมการกลางว่าด้วยราคาสินค้าและบริการ (กกร.)

6.2.1 กำหนดให้กระเทียมเป็นสินค้าควบคุม

6.2.2 ควบคุมการขนย้ายกระเทียมที่นำเข้าจากต่างประเทศ ปี 2557 ตั้งแต่ 400 กก. ขึ้นไป โดยทางบกหรือทางทะเลเข้าหรือออกจากจังหวัดที่กำหนด 52 จังหวัด ต้องขออนุญาตขนย้าย มีผลบังคับใช้ ตั้งแต่วันที่ 28 มกราคม 2557

6.2.3 การแจ้งปริมาณ สถานที่เก็บ และจัดทำบัญชีมูลค่ากระเทียมที่นำเข้าจาก ต่างประเทศ ปี 2557 กำหนดดังนี้

(1) ให้ผู้นำเข้ากระเทียมจากต่างประเทศต้องแจ้งชื่อทางการค้า (ตรา) ชนิด ขนาด เกรด ปริมาณการนำเข้า จำหน่าย คงเหลือ สถานที่เก็บ ชื่อที่อยู่ของผู้ซื้อหรือผู้รับภายใน 7 วัน ตั้งแต่วันที่ถัดจาก วันที่นำเข้ามาในราชอาณาจักร

(2) ให้ผู้ครอบครองกระเทียมนำเข้าจากต่างประเทศ (กรรมสิทธิ์หรือครอบครองแทน ผู้อื่น) ตั้งแต่ 2,000 กก. ขึ้นไป ต้องแจ้งชื่อทางการค้า (ตรา) ชนิด ขนาด เกรด ปริมาณที่มีอยู่ ปริมาณที่ได้มา ปริมาณจำหน่าย ปริมาณคงเหลือ สถานที่เก็บ ชื่อและที่อยู่ของผู้ซื้อหรือผู้รับภายใน 15 วัน ตั้งแต่วันที่ประกาศ ฉบับนี้ใช้บังคับ (มีผลบังคับใช้ วันที่ 28 มกราคม 2557) กรณีที่มีการครอบครองภายหลังวันที่ประกาศใช้บังคับ ให้แจ้งภายใน 15 วัน ตั้งแต่วันที่มีการครอบครองเกินปริมาณที่กำหนด ทั้งนี้ ผู้นำเข้าและผู้ครอบครองจะต้อง จัดทำบัญชีมูลค่าเป็นรายวันและลงบัญชีให้แล้วเสร็จภายใน 3 วัน และต้องเก็บบัญชีไว้ ณ สถานที่เก็บ เพื่อให้ตรวจสอบได้ตลอดเวลา

6.3 กำหนดให้กระเทียมเป็นสินค้าที่ต้องแสดงราคารับซื้อ คณะกรรมการกลางว่าด้วยราคาสินค้า และบริการ (กกร.) ได้ออกประกาศ ดังนี้

6.3.1 การแสดงราคาสินค้าและค่าบริการ ปี 2556 กำหนดให้ผู้จำหน่ายกระเทียมแสดง ราคาจำหน่ายปลีก โดยให้แสดงราคาต่อหน่วย และต้องมีตัวเลขอารบิกด้วย มีผลบังคับใช้ 29 มกราคม 2556

6.3.2 การแสดงราคาซื้อขายสินค้าเกษตร ปี 2556 กำหนดให้ผู้ประกอบธุรกิจที่ซื้อ กระทบเพื่อผลิตหรือจำหน่าย ต้องปิดป้ายแสดงชื่อและราคาซื้อขายสินค้าเกษตร โดยให้แสดงราคาต่อหน่วย และต้องมีตัวเลขอารบิกด้วย ขนาดสูงไม่ต่ำกว่า 10 เซนติเมตร มีผลบังคับใช้ 29 มกราคม 2556

7. สถานการณ์กระเทียม ปี 2556/57

7.1 การผลิต สำนักงานเศรษฐกิจการเกษตรคาดการณ์ (มี.ค.57) ปี 2556/57 ผลผลิตกระเทียม เพิ่มขึ้นจากปีที่ผ่านมา เนื่องจากราคากระเทียมแห้งใหญ่คละที่เกษตรกรขายได้ในปีการผลิต 2555/56 ที่ผ่านมา อยู่ในเกณฑ์ดี คืออยู่ที่ กก.ละ 46.88 บาท และราคากระเทียมสดอยู่ที่ กก.ละ 14.09 บาท สูงกว่าราคา กระเทียมปีการผลิต 2554/55 ที่ราคากระเทียมแห้งใหญ่คละที่เกษตรกรขายได้ กก.ละ 29.27 บาท และราคา กระเทียมสด อยู่ที่ กก.ละ 9.56 บาท จึงจูงใจให้เกษตรกรขยายเนื้อที่เพาะปลูกมากขึ้น ส่วนผลผลิตต่อไร่ เพิ่มขึ้นจากปีที่แล้ว เนื่องจากปีนี้อากาศหนาวเย็น ไม่มีโรคและศัตรูพืชรบกวน จึงเอื้อต่อการเจริญเติบโต

7.2 การตลาด เดือนพฤษภาคม 2557 เกษตรกรเก็บเกี่ยวผลผลิตเสร็จสิ้นแล้ว ปริมาณผลผลิต ออกสู่ตลาดน้อยในช่วงปลายฤดู ขณะที่ตลาดปลายทางชะลอตัว ประกอบกับมีกระเทียมนำเข้ามาจำหน่ายแข่งขัน ส่งผลให้ราคากระเทียมเคลื่อนไหวในเกณฑ์ค่อนข้างต่ำ ทั้งนี้ คาดว่าเกษตรกรจะขายกระเทียมจนหมดในเดือน มิถุนายน 2557 นี้

สำหรับกระเทียมฤดูกาลใหม่ ปี 2557/58 คาดว่าจะออกสู่ตลาดในเดือนมกราคม 2558

กองส่งเสริมการค้าสินค้าเกษตร 1
กรมการค้าภายใน
มิถุนายน 2557

ราคากระเทียม

30-พ.ค.-57

หน่วย : บาท/กก.

ปี/เดือน	ม.ค.	ก.พ.	มี.ค.	เม.ย.	พ.ค.	มิ.ย.	ก.ค.	ส.ค.	ก.ย.	ต.ค.	พ.ย.	ธ.ค.	เฉลี่ย
สดคละ เกษตรกรขายได้ (สดก.)													
2553	18.00	13.52	14.30	16.50	-	-	-	-	-	-	-	-	14.69
2554	21.20	17.37	14.87	14.50	-	-	-	-	-	-	-	-	15.83
2555	19.20	8.03	8.82	10.53	-	-	-	-	-	-	-	-	12.02
2556	13.00	13.37	14.25	15.11	-	-	-	-	-	-	-	-	14.09
2557	36.12	19.70	15.23	11.93	-	-	-	-	-	-	-	-	20.75
แห้งใหญ่คละ เกษตรกรขายได้ (สดก.)													
2553	58.50	45.36	50.24	60.59	-	-	-	-	-	-	-	-	49.53
2554	-	41.48	35.26	34.37	-	-	-	-	-	-	-	-	37.37
2555	-	-	-	29.27	29.03	-	-	-	-	-	-	-	29.27
2556	-	49.88	45.06	45.87	-	-	-	-	-	-	-	-	46.88
2557	-	85.99	76.93	27.52	-	-	-	-	-	-	-	-	63.48
กระเทียมแห้งมัดจุกหัวใหญ่ ขยายส่ง (กรมการค้าภายใน)													
2553	115.75	115.00	93.07	84.56	87.50	87.50	88.00	95.75	95.48	105.53	125.91	127.50	101.80
2554	140.75	133.03	84.89	78.00	72.50	71.00	74.00	78.00	78.00	78.00	78.00	82.50	87.39
2555	86.76	68.62	56.24	51.00	50.52	55.11	57.00	56.30	55.00	53.78	64.20	61.00	59.63
2556	77.70	83.50	76.26	75.89	75.12	77.00	77.00	77.38	89.81	92.50	97.86	103.24	83.61
2557	113.41	118.16	98.69	69.72	64.13	-	-	-	-	-	-	-	92.82
กระเทียมแห้งมัดจุกหัวใหญ่ ขยายปลีก (กรมการค้าภายใน)													
2553	127.63	130.00	111.59	95.00	101.11	105.00	105.00	111.65	108.46	117.05	139.41	145.00	116.41
2554	155.25	149.92	107.61	105.00	102.78	98.00	99.89	102.00	102.00	102.00	102.00	110.72	111.43
2555	115.00	102.00	84.59	78.00	76.81	80.50	82.00	82.00	81.55	77.24	79.00	75.00	84.47
2556	91.05	98.00	90.05	86.33	85.85	88.00	88.00	88.43	100.83	102.50	107.74	110.54	94.78
2557	120.91	125.66	107.74	79.72	71.18	-	-	-	-	-	-	-	101.04

หมายเหตุ ปี 2555 อ.ค.ก.แทรกแข่งรับซื้อกระเทียมจากเกษตรกร

กองส่งเสริมการค้าสินค้าเกษตร 1

สุกร

	๒๕๕๓	๒๕๕๔	๒๕๕๕	๒๕๕๖	๒๕๕๗ (ประมาณการ)
๑. ผลผลิต (ล้านตัว) : สศก.	๑๒.๑๐	๑๑.๘๙	๑๒.๘๓	๑๓.๐๗	๑๓.๒๘
๒. ใช้ภายในประเทศ (ล้านตัว) : สศก.	๑๑.๔๙	๑๑.๒๙	๑๒.๑๙	๑๒.๔๒	๑๒.๖๒
๓. ส่งออกเนื้อสุกร - ปริมาณ (ตัน)	๙,๗๒๔	๑๑,๙๗๒	๑๔,๓๙๒	๑๕,๙๑๗	๔,๔๙๓
- มูลค่า (ล้านบาท)	๑,๘๙๘	๒,๒๙๐	๒,๗๑๗	๒,๖๕๓	๘๕๒
ส่งออกสุกรมีชีวิต - ปริมาณ (ตัว)	๒๔๒,๘๓๑	๓๕๓,๗๑๖	๕๓๓,๕๙๓	๒๖๑,๒๔๙	๕๖,๘๐๗
- มูลค่า (ล้านบาท)	๑,๐๓๖	๑,๕๘๐	๒,๐๑๙	๙๙๒	๓๒๒
					(ม.ค.- เม.ย. ๕๗)
๔. ต้นทุนการผลิต (บาท/กก.) : สศก.	๕๕.๑๒	๕๙.๗๘	๕๘.๐๐	๕๙.๔๔	๖๙.๒๓
					(f มี.ย. ๕๗)
๕. ราคาสุกรมีชีวิตแหล่งผลิต (บาท/กก.)	๕๘.๓๔	๖๕.๒๘	๕๕.๕๙	๖๗.๐๐	๘๑.๒๔
					(พ.ค.๕๗)

ที่มา ผลผลิต การใช้ ต้นทุน : สศก. / ส่งออก : กรมศุลกากร / ราคา : คน.

๖. สถานการณ์ เดือน พฤษภาคม ๒๕๕๗

ภาวะการผลิตโดยทั่วไปปกติ แต่ผลกระทบจากปัญหาโรคระบาด และสภาพอากาศที่ร้อนจัดทำให้สุกรโตช้า สุกรมีชีวิตที่ออกสู่ตลาดมีขนาดเล็กกว่าปกติ (น้ำหนักไม่ถึง ๑๐๐ กก./ตัว) อย่างไรก็ตาม ยังมีปริมาณเพียงพอกับความต้องการของตลาด ภาวะการค้าโดยรวมคล่องตัวขึ้นเล็กน้อยเมื่อเทียบกับเดือนก่อน มีความต้องการบริโภคและใช้เนื้อสุกรเพิ่มขึ้นหลังโรงเรียนเปิดเทอม โดยเฉพาะในกลุ่มผู้ประกอบการที่จำหน่ายอาหารในโรงเรียน ส่งผลให้ราคาสุกรมีชีวิตหน้าฟาร์มปรับสูงขึ้นจากเฉลี่ย กก.ละ ๘๐.๕๐ บาท (เม.ย.๕๗) เป็น กก.ละ ๘๑.๒๔ บาท (พ.ค.๕๗)

๗. มาตรการด้านตลาด

กรมการค้าภายในดำเนินมาตรการเชื่อมโยงการจำหน่ายเนื้อสุกรคุณภาพดี ราคาถูกกว่าตลาดทั่วไป มาจำหน่ายภายในงาน “สินค้าราคาประหยัด ครบรอบ ๗๒ ปี กรมการค้าภายใน” ระหว่างวันที่ ๑๔ -๑๖ พฤษภาคม ๒๕๕๗ ณ กระทรวงพาณิชย์ เพื่อช่วยบรรเทาภาระค่าครองชีพให้ผู้บริโภค

๘. แนวโน้ม เดือน มิถุนายน - กรกฎาคม ๒๕๕๗

คาดว่าสภาพอากาศในช่วงฤดูฝนจะเอื้ออำนวยต่อการเจริญเติบโตของสุกร ด้านภาวะการค้ายังมีแนวโน้มชะลอตัว เมื่อเทียบกับอาหารชนิดอื่น เช่น เนื้อไก่ ที่มีราคาขายปลีกต่ำกว่า อย่างไรก็ตาม ความต้องการใช้เนื้อสุกรอาจเพิ่มขึ้นเล็กน้อยในช่วงสั้นๆ ของเทศกาลสำคัญ เช่น เข้าพรรษา ซึ่งตรงกับวันที่ ๑๒ กรกฎาคม ๒๕๕๗ ทางด้านราคาสุกรยังมีแนวโน้มเคลื่อนไหวอยู่ในระดับสูงต่อเนื่อง

กรมการค้าภายใน กระทรวงพาณิชย์
มิถุนายน ๒๕๕๗

ปี	ม.ค.	ก.พ.	มี.ค.	เม.ย.	พ.ค.	มิ.ย.	ก.ค.	ส.ค.	ก.ย.	ต.ค.	พ.ย.	ธ.ค.	เฉลี่ย
ราคาขายส่งสุกรมี่ชีวิต (ฟาร์ม) ณ แหล่งผลิต (บาท/กก.)													
2550	30.98	32.30	37.88	37.79	37.75	41.07	44.00	46.17	42.80	40.14	45.14	37.20	39.44
2551	48.05	58.55	58.79	57.56	54.61	53.64	51.26	55.95	53.27	55.55	53.30	43.56	53.67
2552	54.15	57.45	58.45	62.06	61.89	58.82	56.05	56.60	56.14	53.17	55.69	57.05	57.29
2553	58.30	61.25	61.50	61.50	61.50	61.50	61.36	59.31	55.73	52.40	53.50	52.25	58.34
2554	53.25	60.18	62.07	68.09	69.50	69.50	73.61	79.86	70.32	59.30	55.82	61.80	65.28
2555	55.05	51.07	50.69	62.15	61.79	57.50	56.41	58.40	54.50	49.55	56.14	53.83	55.59
2556	62.09	66.03	60.93	67.94	65.60	67.50	69.12	73.40	68.64	67.50	67.50	67.72	67.00
2557	74.41	74.92	75.74	80.50	81.24								77.36
ราคาขายส่ง สุกกรชำแหละ (ซีก) ตลาด กทม. (บาท/กก.)													
2550	39.64	40.95	46.93	46.85	46.70	49.93	53.00	55.31	53.23	50.11	55.25	53.56	49.29
2551	57.82	70.50	70.74	69.50	65.16	64.69	62.31	66.85	63.95	65.39	63.58	62.35	65.24
2552	64.15	67.45	68.43	71.94	71.89	69.00	66.00	66.55	66.18	63.21	66.21	68.05	67.42
2553	69.13	71.25	71.50	71.50	71.50	71.50	71.50	70.40	66.05	61.50	62.50	61.30	68.30
2554	62.60	70.03	71.85	78.91	81.50	81.50	84.39	90.23	83.36	70.80	68.27	74.05	76.46
2555	67.30	64.07	63.60	74.09	72.40	69.40	68.41	70.80	67.50	62.55	67.68	66.28	67.84
2556	73.91	78.13	73.12	79.50	76.79	78.50	80.12	84.40	79.64	78.50	78.50	78.72	78.32
2557	85.41	85.92	86.74	91.50	92.61								88.44
ราคาขายปลีก เนื้อแดง (ตัดแต่ง) ตลาด กทม. (บาท/กก.)													
2550	82.36	78.70	82.02	82.50	81.80	83.05	86.88	87.50	84.20	83.64	90.68	87.50	84.24
2551	90.68	115.79	117.50	113.68	110.58	106.19	105.00	110.88	111.14	111.36	106.75	105.00	108.71
2552	109.25	114.47	112.95	121.41	123.06	116.93	110.00	110.00	110.34	105.95	109.40	112.50	113.02
2553	115.00	118.75	115.00	115.00	115.00	115.00	115.00	115.00	110.23	105.00	105.00	105.00	112.42
2554	105.75	116.32	116.63	131.91	134.86	130.00	137.63	150.86	137.39	120.25	118.18	125.75	127.13
2555	119.75	112.98	106.43	122.79	123.45	117.50	115.45	119.75	112.50	106.14	117.05	113.89	115.64
2556	129.09	134.87	124.17	131.67	130.60	132.50	134.88	142.50	135.36	132.50	132.50	133.06	132.81
2557	145.45	148.55	150.60	162.50	162.50								153.92
ราคาขายปลีก เนื้อแดง (ไม่ตัดแต่ง) ตลาด กทม. (บาท/กก.)													
2555						111.00	108.55	110.88	104.63	95.86	107.05	104.36	106.05
2556	116.41	120.74	112.76	122.33	120.38	122.00	124.76	132.50	125.36	122.50	122.50	123.06	122.11
2557	137.32	137.84	140.60	152.50	152.50								144.15

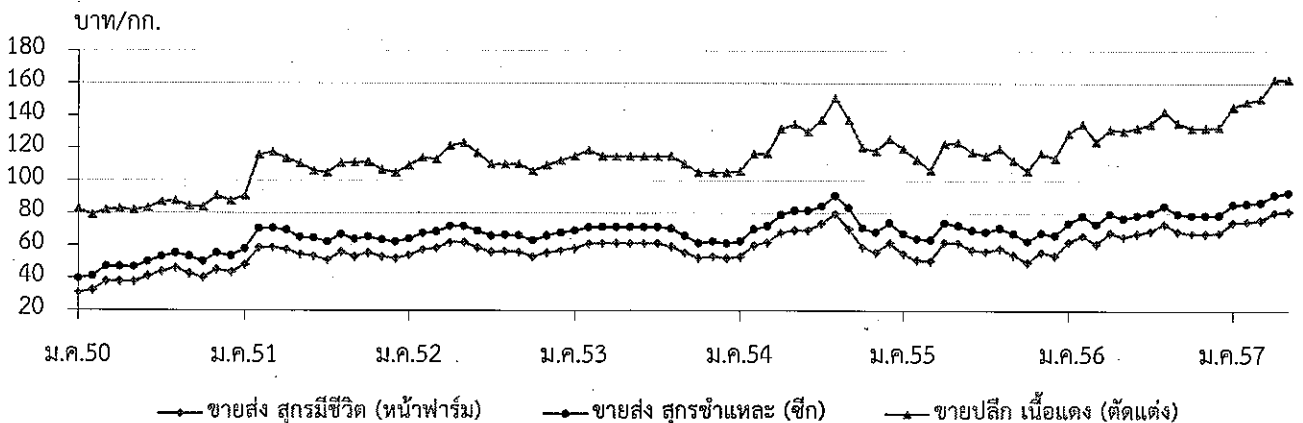

ไข่ไก่

	๒๕๕๓	๒๕๕๔	๒๕๕๕	๒๕๕๖	๒๕๕๗ (ประมาณการ)
๑. ผลผลิต (ล้านฟอง)	๙,๗๘๗	๑๐,๐๒๔	๑๐,๙๓๙	๑๑,๐๘๕	๑๑,๕๓๔
Egg Board	๑๐,๘๐๐	๑๑,๓๖๓	๑๓,๓๒๐	๑๓,๕๑๙	๑๓,๖๕๕
๒. การใช้ภายในประเทศ (ล้านฟอง)	๙,๖๔๓	๙,๙๕๒	๑๐,๗๘๙	๑๐,๘๕๔	๑๑,๓๐๓
Egg Board	๑๐,๖๕๔	๑๑,๓๕๕	๑๑,๖๘๐	๑๒,๘๐๐	๑๓,๕๑๘
๓. การส่งออก - ปริมาณ (ล้านฟอง)	๑๔๔	๗๒	๑๕๐	๑๗๘	๔๔
- มูลค่า (ล้านบาท)	๓๗๕	๒๒๒	๓๙๕	๔๖๒	๑๓๖
					(ม.ค.-เม.ย. ๕๗)
๔. ต้นทุนการผลิต : สศก. (บาท/ฟอง)	๒.๒๘	๒.๖๑	๒.๕๘	๒.๘๗	๓.๐๓
					(f มี.ย. ๕๗)
๕. ราคา ไข่ไก่สดคละ (บาท/ฟอง)	๒.๕๕	๒.๘๙	๒.๓๙	๓.๐๒	๓.๑๘
					(พ.ค. ๕๗)

ที่มา ผลผลิต การใช้ ต้นทุน : สศก. / ส่งออก : กรมศุลกากร / ราคา : คน.

๖. สรุปสถานการณ์ เดือนพฤษภาคม ๒๕๕๗

ภาวะการค้าล่องตัว มีการบริโภคและใช้ไข่ไก่มากเมื่อเทียบกับสินค้าโปรตีนชนิดอื่น ผลผลิตที่ออกสู่ตลาดมีปริมาณเพียงพอกับความต้องการของตลาด ราคาไข่ไก่คละหน้าฟาร์มปรับขึ้นจากเดือนเมษายน เฉลี่ยฟองละ ๐.๑๐ บาท ส่งผลให้ราคาจำหน่ายส่งและปลีกปรับขึ้นในระดับที่สอดคล้องกัน

๗. มาตรการด้านตลาด

กรมการค้าภายใน ได้ดำเนินมาตรการเชื่อมโยงผู้เลี้ยงไข่ไก่ นำผลผลิตมาจำหน่ายให้แก่ผู้บริโภคโดยตรง เพื่อช่วยบรรเทาภาระค่าครองชีพ ณ บริเวณหน้ากระทรวงพาณิชย์ ทุกวันอังคารและวันศุกร์ และเมื่อวันที่ ๑๔ - ๑๖ พฤษภาคม ๒๕๕๗ ได้มีการนำผลผลิตมาจำหน่ายในงาน “สินค้าราคาประหยัด ครบรอบ ๗๒ ปี กรมการค้าภายใน” ซึ่งสามารถกระจายผลผลิตไปยังผู้บริโภครวมทั้งสิ้น ๓,๖๐๐ แผง (๑๐๘,๐๐๐ ฟอง)

๘. แนวโน้ม สถานการณ์ เดือนมิถุนายน - กรกฎาคม ๒๕๕๗

ภาวะการค้าล่องตัว ความต้องการใช้และบริโภคมีมากตามปกติ ผลผลิตมีเพียงพอต่อความต้องการของตลาด ราคาไข่ไก่คละหน้าฟาร์มและราคาขายส่ง - ปลีก มีแนวโน้มทรงตัวต่อเนื่อง

กรมการค้าภายใน กระทรวงพาณิชย์
มิถุนายน ๒๕๕๗

สถิติราคาขายส่ง - ขายปลีก ไข่ไก่
ปี 2551 - 2557

ปี	ม.ค.	ก.พ.	มี.ค.	เม.ย.	พ.ค.	มิ.ย.	ก.ค.	ส.ค.	ก.ย.	ต.ค.	พ.ย.	ธ.ค.	เฉลี่ย
ราคาขายส่ง ไข่ไก่สด คณะ ฅ แหล่งผลิต (บาท/ฟอง)													
2551	1.76	2.16	2.48	2.41	2.43	2.29	2.10	2.28	2.39	2.09	2.16	2.17	2.23
2552	1.84	1.90	2.09	2.42	2.36	2.38	2.46	2.60	2.40	2.13	2.30	2.30	2.27
2553	2.08	2.51	2.38	2.42	2.58	2.76	2.79	2.70	2.60	2.54	2.59	2.60	2.55
2554	2.65	2.70	2.90	3.09	2.94	2.81	2.84	3.00	3.00	3.02	3.19	2.52	2.89
2555	2.14	2.58	2.51	2.18	2.54	2.67	2.29	2.46	2.31	2.15	2.41	2.40	2.39
2556	2.69	2.80	2.70	2.73	3.14	3.20	2.92	3.23	3.49	3.22	3.07	3.10	3.02
2557	3.10	3.09	2.85	2.68	3.18								2.98
ราคาขายส่ง ไข่ไก่ เบอร์ 3 ฅ ตลาด กทม. (บาท/ฟอง)													
2551	1.91	2.31	2.63	2.56	2.58	2.44	2.25	2.43	2.54	2.24	2.31	2.32	2.38
2552	1.99	2.05	2.24	2.60	2.51	2.53	2.61	2.75	2.55	2.28	2.45	2.45	2.42
2553	2.23	2.66	2.53	2.57	2.73	2.91	2.94	2.85	2.75	2.69	2.74	2.75	2.70
2554	2.80	2.85	3.05	3.24	3.11	2.96	2.99	3.15	3.15	3.22	3.46	2.77	3.06
2555	2.33	2.73	2.66	2.33	2.69	2.82	2.44	2.61	2.41	2.25	2.51	2.50	2.52
2556	2.79	2.90	2.80	2.83	3.24	3.30	3.02	3.33	3.63	3.37	3.22	3.25	3.14
2557	3.25	3.24	3.00	2.86	3.33								3.14
ราคาขายปลีก ไข่ไก่ เบอร์ 3 ฅ ตลาด กทม. (บาท/ฟอง)													
2551	2.27	2.56	2.82	2.85	2.85	2.75	2.57	2.64	2.84	2.53	2.52	2.59	2.65
2552	2.39	2.45	2.60	2.78	2.79	2.75	2.81	2.95	2.83	2.67	2.70	2.72	2.70
2553	2.59	2.86	2.78	2.77	2.93	3.11	3.14	3.05	2.95	2.95	2.95	2.95	2.92
2554	3.00	3.05	3.25	3.47	3.42	3.26	3.26	3.35	3.35	3.46	3.84	3.07	3.32
2555	2.63	3.03	2.96	2.63	2.99	3.12	2.74	2.91	2.71	2.55	2.81	2.80	2.82
2556	3.09	3.20	3.10	3.13	3.54	3.60	3.32	3.63	3.93	3.67	3.52	3.55	3.44
2557	3.55	3.54	3.30	3.16	3.63								3.44

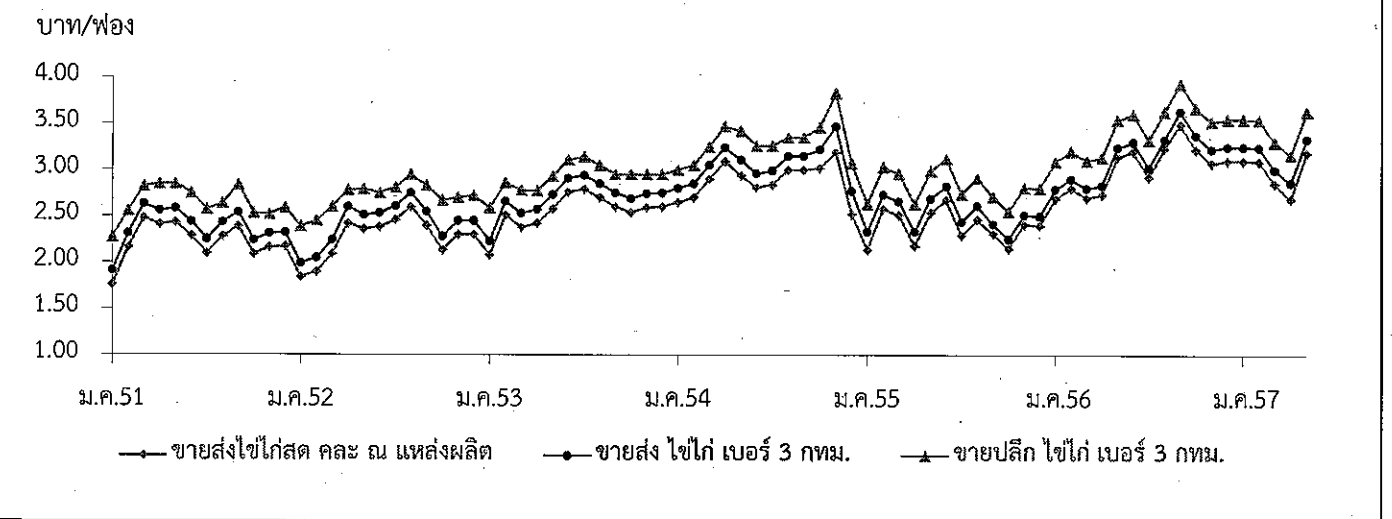

เกลือทะเล

	๒๕๕๓	๒๕๕๔	๒๕๕๕	๒๕๕๖	๒๕๕๗ (ประมาณการ)
๑. ผลผลิต (ตัน)	๘๘๓,๔๑๙	๗๒๕,๘๐๐	๖๗๕,๒๐๐	๗๔๗,๒๔๑	๗๔๙,๐๐๐
๒. ความต้องการใช้ (ตัน)	๘๘๖,๐๔๓	๗๒๘,๔๖๕	๖๗๔,๔๐๑	๗๔๕,๐๐๐	๗๔๐,๐๐๐
๓. การนำเข้า ปริมาณ (ตัน)	๒,๘๕๗	๒,๘๗๒	๔๐๑	๓๙๘	๗.๖๕
มูลค่า (ล้านบาท)	๑๒.๘๖๓	๑๒.๓๑๓	๗.๗๒๓	๗.๕๑๘	๐.๑๘๗ (ม.ค.-เม.ย.๕๗)
๔. การส่งออก ปริมาณ (ตัน)	๒๓๔	๒๐๗	๑,๖๓๕	๒,๓๕๐	๒๘๐.๑๙
มูลค่า (ล้านบาท)	๒.๓๖๒	๒.๑๔๑	๓.๕๒๓	๓.๗๑๖	๑.๐๖๓ (ม.ค.-เม.ย.๕๗)
๕. ราคา (บาท/ตัน)	๙๗๗	๑,๖๕๐	๑,๗๖๕	๑,๖๘๙	๑,๒๘๑ (พ.ค.๕๗)
๖. ต้นทุนการผลิต (บาท/ตัน)	๗๓๓	๗๔๙	๘๐๖	๘๔๐	

ที่มา ผลผลิต ความต้องการใช้ : สคน. / นำเข้า - ส่งออก : กรมศุลกากร

๗. มาตรการด้านตลาด

ปี ๒๕๕๗ กรมส่งเสริมสหกรณ์ ได้จัดโครงการสร้างระบบตลาดเกลือทะเลของสถาบันเกษตรกร ด้วยวิธีการยกระดับราคาให้ยั่งยืน โดยสหกรณ์และกลุ่มเกษตรกรจะกู้เงินจากธนาคารเพื่อการเกษตรและสหกรณ์การเกษตร เพื่อเป็นทุนหมุนเวียนในการรับซื้อเกลือจากสมาชิก และเก็บไว้ในยุ้งฉางเพื่อรอจำหน่ายในเวลาที่เหมาะสม ขอใช้เงินกองทุนรวมเพื่อช่วยเหลือเกษตรกร วงเงิน ๙.๐๗ ล้านบาท เพื่อชดเชยดอกเบี้ย ๗.๘๗๕ ล้านบาท (อัตราชดเชยร้อยละ ๓ ต่อปี ของวงเงิน ๕๒.๕ ล้านบาท) และงบดำเนินการรวม ๑.๑๙๕ ล้านบาท ระยะเวลาดำเนินการ มี.ค. ๕๗ - ก.พ.๖๒ รวม ๕ ปี ขณะนี้กรมส่งเสริมสหกรณ์ได้อยู่ระหว่างทบทวนระยะเวลาการชดเชยดอกเบี้ย

๘. สรุปสถานการณ์ปัจจุบัน

การผลิต/การตลาด ราคาเกษตรกรขายได้ ณ แหล่งผลิตสำคัญจังหวัดเพชรบุรี สมุทรสาคร และสมุทรสงคราม เฉลี่ยเดือนพฤษภาคม ๒๕๕๗ เฉลี่ยตันละ ๑,๒๘๑ บาท ลดลงจากเดือนที่ผ่านมาร้อยละ ๗.๑๑ และร้อยละ ๑๙.๖๔ จาก พ.ค. ๕๖

๙. แนวโน้มสถานการณ์ มิถุนายน ๒๕๕๗

ระดับราคาอาจทรงตัว หรือปรับสูงขึ้น เนื่องจากสิ้นสุดฤดูการผลิตเกลือทะเล ผลผลิตส่วนใหญ่อยู่ในยุ้งฉางของเกษตรกร ซึ่งเก็บไว้รอราคาสูงอีกหน่อยถึงทยอยออกมาจำหน่าย

กรมการค้าภายใน กระทรวงพาณิชย์
มิถุนายน ๒๕๕๗

ราคาเกลือทะเลที่เกษตรกรขายได้

หน่วย : บาท/ตัน

ปี	ม.ค.	ก.พ.	มี.ค.	เม.ย.	พ.ค.	มิ.ย.	ก.ค.	ส.ค.	ก.ย.	ต.ค.	พ.ย.	ธ.ค.	เฉลี่ย
2550	964	810	660	539	711	954	1,035	1,054	1,093	1,111	1,100	1,050	923
2551	983	961	989	1,049	1,517	2,056	2,233	2,238	2,250	2,250	2,342	2,533	1,783
2552	1,731	1,003	1,058	1,133	1,672	2,114	2,091	1,958	1,847	1,575	1,422	1,304	1,576
2553	1,089	1,303	1,140	1,047	858	807	969	969	937	889	850	867	977
2554	831	822	940	1,694	1,550	1,771	1,933	1,978	2,011	2,022	2,102	2,144	1,650
2555	1,744	1,442	1,603	1,747	1,673	1,908	1,878	1,878	1,903	1,849	1,771	1,786	1,765
2556	1,792	1,725	1,714	1,653	1,594	1,569	1,589	1,733	1,733	1,747	1,678	1,761	1,691
2557	1,693	1,609	1,440	1,379	1,281								1,480

ที่มา : สำนักงานการค้าภายในจังหวัดเพชรบุรี สมุทรสาคร และสมุทรสงคราม

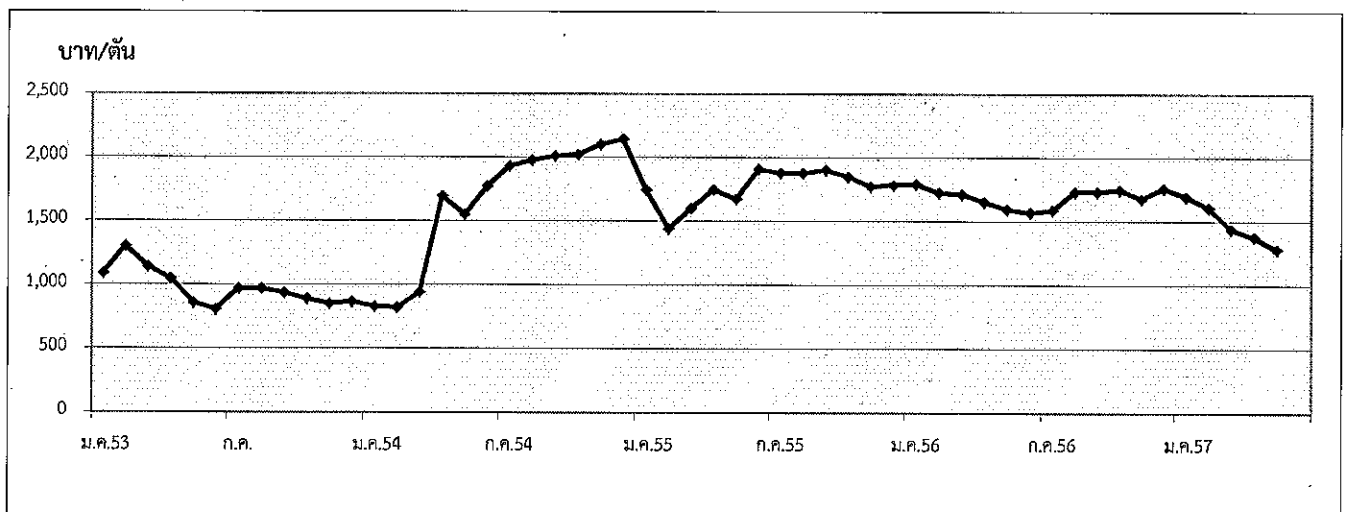

กรมการค้าภายใน กระทรวงพาณิชย์

1. ผลผลิตและการใช้ (ล้านตัน)	ปี 52/53	ปี 53/54	ปี 54/55	ปี 55/56	ปี 56/57 (พ.ศ.57)
1.1 ผลผลิตพืชน้ำมันโลก	447.570	461.000	446.280	474.350	503.010
1.2 ผลผลิตถั่วเหลือง					
1.2.1 โลก	260.600	264.145	239.525	267.853 (ประมาณการ)	283.788 (ประมาณการ)
1.2.2 ไทย	0.176	0.152	0.096	0.085	0.070
- ถั่วฤดูแล้ง	0.124	0.106	0.065	0.055	0.049
- ถั่วฤดูฝน	0.052	0.046	0.031	0.030 (ประมาณการ)	0.021 (ประมาณการ)
1.3 ความต้องการใช้ (สกก.)	1.988	2.039	2.111	2.320 (ประมาณการ)	2.350 (ประมาณการ)
	ปี 53	ปี 54	ปี 55	ปี 56	ปี 57 (ม.ค.-เม.ย.57)
1.4 นำเข้า	1.819	1.994	2.120	1.679	0.594
1.5 ส่งออก	0.0010	0.0026	0.0019	0.0020	0.0006
ไทยนำเข้าจาก	บราซิล 67% สหรัฐอเมริกา 21% อาร์เจนตินา 9% แคนาดา 2% กัมพูชา 1%				
ไทยส่งออกไป	เวียดนาม 24% ลาว 24% แคนาดา 21% มัลดีฟส์ 15% ใต้หวัน 7%				
	สหรัฐอเมริกา 3% ฟิลิปปินส์ 3% มาเลเซีย 2%				
Contract Farming	จัดทำแผนการลงทุนโดยคณะกรรมการจัดทำแผนการลงทุนเกษตรแบบมีสัญญากับ ประเทศเพื่อนบ้าน กรมการค้าต่างประเทศ				
	เป้าหมาย (ผ่านคณะ กก.)		นำเข้าจริง		
	ปี 50/51 = 59,030 ตัน	พม่า - ลาว -	กัมพูชา 4,968 ตัน		
	ปี 51/52 = 199,163 ตัน	พม่า - ลาว 2,087	กัมพูชา 197,076 ตัน		
	ปี 2556 = 100,000 ตัน				
	ปี 52/53	ปี 53/54	ปี 54/55	ปี 55/56	ปี 56/57

2. ต้นทุนการผลิต (บาท/กก.) 11.69 11.35 12.50 13.57 16.65

3. แหล่งผลิตสำคัญ ปี 57/58 (ม.ค.57)

จังหวัด	พื้นที่ (ไร่)	ผลผลิต		ผลผลิต/ไร่ (กก.)
		(ตัน)	%	
1 แม่ฮ่องสอน	25,026	8,164	12	326
2 เชียงใหม่	26,496	7,869	12	297
3 แพร่	29,472	7,757	12	263
4 เลย	22,280	6,276	9	282
5 ชัยภูมิ	22,836	6,138	9	269
6 น่าน	19,371	5,019	7	259
7 เชียงราย	19,626	4,548	7	232
8 ตาก	15,943	4,521	7	284
9 ขอนแก่น	16,359	4,273	6	261
10 สุโขทัย	12,331	3,622	5	294
11 อื่นๆ	35,842	9,129	14	265
รวมทั้งประเทศ	245,582	67,316	100	274

4. ราคา (บาท/กก.)	ปี 2553	ปี 2554	ปี 2555	ปี 2556	ปี 2557	
					เม.ย.	พ.ค.
4.1 เกษตรกรขายได้ (กตละ)	13.98	15.30	16.79	18.33	19.27	20.00
4.2 ขายส่ง กทม.						
- เกรดแปรรูปอาหาร	20.50	21.95	23.83	24.42	24.50	24.50
- เกรดผลิตอาหารสัตว์	19.19	20.36	22.61	23.35	23.50	23.50
- เกรดสกัดน้ำมัน	15.31	16.17	18.24	19.43	19.72	20.95
4.3 ซื้อขายล่วงหน้าตลาดชิคาโก (US. No.2)						
- บาท/กก.	12.22	14.69	16.79	15.95	17.77	17.81
- เหรียญสหรัฐ/ตัน	384.53	484.03	537.80	517.33	547.15	545.91

5. สภาพปัญหา/สาเหตุ

ผลผลิตเมล็ดถั่วเหลืองในประเทศมีไม่เพียงพอกับความต้องการใช้ต้องนำเข้าจากต่างประเทศร้อยละ 95 เพื่อใช้ในอุตสาหกรรมการสกัดน้ำมันพืช การผลิตอาหารสัตว์ และการแปรรูปผลิตภัณฑ์อาหารต่าง ๆ

6. มาตรการแก้ไขปัญหา

การกำหนดนโยบายและมาตรการนำเข้าเมล็ดถั่วเหลือง เป็นอำนาจหน้าที่ของคณะกรรมการพืชน้ำมันและน้ำมันพืช ซึ่งได้รับการแต่งตั้งจากคณะรัฐมนตรี โดยมีรองนายกรัฐมนตรี (ที่นายกรัฐมนตรีมอบหมาย) เป็นประธาน ผู้แทนจากหน่วยงานราชการและเอกชนที่เกี่ยวข้องเป็นกรรมการ เลขานุการสำนักงานเศรษฐกิจการเกษตร เป็นกรรมการและเลขานุการ

นโยบายและมาตรการนำเข้าเมล็ดถั่วเหลือง ปี 2557-59

คณะรัฐมนตรีมีมติ (15 ต.ค.56) เห็นชอบตามมติคณะกรรมการพืชน้ำมันและน้ำมันพืช (30 ส.ค.56) กำหนดมาตรการนำเข้าไว้ดังนี้

6.1 ภายใต้กรอบองค์การการค้าโลก (WTO)

1) การขยายระยะเวลาเปิดตลาดนำเข้า

1.1) ขยายระยะเวลาเปิดตลาดเมล็ดถั่วเหลืองจากคราวละ 1 ปี เป็นคราวละ 3 ปี โดยปี 2557-59 นำเข้าได้ไม่จำกัดปริมาณและช่วงเวลานำเข้า อัตราภาษีนำเข้าในโควตาร้อยละ 0 นอกโควตาร้อยละ 80

1.2) ให้คณะกรรมการพืชน้ำมันและน้ำมันพืชกำหนดแนวทางและมาตรการการบริหารการนำเข้าปีต่อปี และเสนอคณะรัฐมนตรีเพื่อทราบ

2) แนวทางและมาตรการการบริหารการนำเข้า ปี 2557

2.1) ผู้มีสิทธินำเข้าในโควตารวม 18 ราย คือ 1. สมาคมผู้ผลิตน้ำมันถั่วเหลืองและรำข้าว 2. สมาคมผู้ผลิตอาหารสัตว์ไทย 3. สมาคมส่งเสริมผู้ใช้วัตถุดิบอาหารสัตว์ 4. สมาคมปศุสัตว์ไทย 5. สมาคมผู้เลี้ยงไก่เนื้อเพื่อการส่งออก 6. สมาคมผู้ผลิตไก่เพื่อส่งออกไทย 7. บริษัท กรีนสปอต จำกัด 8. บริษัท แลคตาชอย จำกัด 9. บริษัท ไทยเทพรสผลิตภัณฑ์อาหาร จำกัด (มหาชน) 10. บริษัท แดรี่ พลัส จำกัด 11. บริษัท ไทยซิม จำกัด 12. ห้างหุ้นส่วนจำกัดคิกโคเคน 13. สมาคมผู้ค้าสินค้าเกษตรกับประเทศเพื่อนบ้าน 14. บมจ.อาหารสากล 15. บริษัท นอร์ธเทอร์น ฟู้ด คอมเพล็กซ์ จำกัด 16. บริษัท เอคิววาย ซอส จำกัด 17. บริษัท บุญเจริญโภคภัณฑ์ จำกัด และ 18. บริษัท โทฟูซัง จำกัด หากมีผู้ยื่นขอสิทธิรายใหม่ให้คณะกรรมการพืชน้ำมันและน้ำมันพืชเป็นผู้พิจารณา และเสนอคณะรัฐมนตรีเพื่อทราบ

2.2) ผู้มีสิทธินำเข้าให้การสนับสนุนและส่งเสริมการผลิตถั่วเหลืองภายในประเทศ ดังนี้

(1) รับซื้อผลผลิตเมล็ดถั่วเหลืองที่ผลิตได้ภายในประเทศในราคาตามกลไกตลาด แต่ไม่ต่ำกว่าราคาขั้นต่ำตามชั้นคุณภาพ ดังนี้

เกรด	ณ ไร่นา			ณ โรงงานแปรรูป กทม.		
	ปี 54	ปี 55-56	ปี 57	ปี 54	ปี 55-56	ปี 57
สกัดน้ำมัน	12.75	14.00	15.50	13.50	14.75	16.25
แปรรูปอาหารสัตว์	13.00	14.25	15.75	13.75	15.00	16.50
แปรรูปอาหาร	15.00	16.25	17.75	15.75	17.00	18.50

หน่วย : บาท/กก.

(2) ผู้มีสิทธินำเข้าให้ความร่วมมือรับซื้อเมล็ดถั่วเหลืองภายในประเทศและการใช้เมล็ดถั่วเหลืองนำเข้าตามนโยบาย เป็นลายลักษณ์อักษรกับกระทรวงเกษตรและสหกรณ์และกระทรวงพาณิชย์

(3) เพื่อมิให้มีการเปิดตลาดเมล็ดถั่วเหลืองส่งผลกระทบต่อเกษตรกรภายในประเทศ เห็นควรให้คณะอนุกรรมการ กำกับ ดูแล เมล็ดถั่วเหลือง ทำหน้าที่กำกับดูแลการรับซื้อเมล็ดถั่วเหลืองที่ผลิตได้ภายในประเทศ การนำเข้าและการใช้เมล็ดถั่วเหลืองนำเข้าให้เป็นไปตามมาตรการและนโยบาย โดยมีองค์ประกอบและอำนาจหน้าที่เช่นเดียวกับปี 2556

6.2 ภายใต้กรอบเขตการค้า AFTA

ไม่จำกัดปริมาณ อากรนำเข้าร้อยละ 0 การบริหารการนำเข้าเช่นเดียวกับ WTO

6.3 ภายใต้กรอบเขตการค้า FTA

ไทย-ออสเตรเลีย ไทย-นิวซีแลนด์ ไม่จำกัดปริมาณ อากรนำเข้าร้อยละ 0 การบริหารการนำเข้าเช่นเดียวกับ WTO

ไทย-ญี่ปุ่น อาเซียน-เกาหลี โคเวต้า 10,922 ตัน อากรนำเข้าในโควตาร้อยละ 0 นอกโควตาร้อยละ 80 การบริหารการนำเข้าเช่นเดียวกับ WTO

อาเซียน-ญี่ปุ่น อาเซียน-AUS-NZ อาเซียน-อินเดีย โคเวต้า 10,922 ตัน อากรนำเข้าในโควตาร้อยละ 20 นอกโควตาร้อยละ 80 การบริหารการนำเข้าเช่นเดียวกับ WTO

6.4 ACMECS ภาชีนำเข้าร้อยละ 0 ปริมาณตาม Contract การบริหารการนำเข้าเช่นเดียวกับ WTO

ทั้งนี้ การนำเข้าทั่วไป อากรนำเข้าร้อยละ 6 หรือ กก.ละ 0.30 บาท และต้องขออนุญาต

7. สถานการณ์ ปี 2557

1) ในเดือนพฤษภาคม ถั่วเหลืองฤดูแล้งทยอยออกสู่ตลาด เมื่อเทียบกับเดือนก่อนราคาโน้มสูงขึ้นจาก กก.ละ 19.27 บาทเป็น 20 บาท และราคาขายส่งตลาด กทม. เกรดสกัดน้ำมันสูงขึ้นจาก กก.ละ 19.72 บาทเป็น 20.95 บาท เนื่องจากผลผลิตมีคุณภาพดี และความต้องการใช้มีอย่างสม่ำเสมอ ในขณะที่ผลผลิตมีปริมาณไม่มากนัก ส่วนเกรดคุณภาพอื่นราคาทรงตัว โดยในช่วง ม.ค.-เม.ย.57 ผู้ประกอบการนำเข้าเมล็ดถั่วเหลืองปริมาณ 594,135 ตัน เมื่อเทียบกับปีก่อนสูงขึ้นร้อยละ 54

ราคาซื้อขายล่วงหน้าตลาดชิคาโกเฉลี่ย พ.ค.57 ลดลงจากต้นละ 547US\$ในเดือนก่อนเหลือต้นละ 546US\$ เนื่องจากภาวการณ์ส่งออกที่ลดลงของสหรัฐฯ และจีนได้มีการประมูลถั่วเหลืองในสต็อก ส่งผลให้จีนมีความต้องการใช้เมล็ดถั่วเหลืองในตลาดโลกลดน้อยลง

บาท : กก.	พ.ค.56	เม.ย.57	พ.ค.57	% Δ
เกษตรกรขายได้(ทะเล)	19.60	19.27	20.00	3.79
ขายส่ง กทม. เกรดแปรรูปอาหาร	24.80	24.50	24.50	0
เกรดอาหารสัตว์	23.00	23.50	23.50	0
เกรดสกัดน้ำมัน	18.65	19.72	20.95	6.24
ตลาดชิคาโก	16.20	17.77	17.81	0.23
ราคนำเข้า CIF (มูลค่า/ปริมาณ)	17.01	19.15	20.93*	9.30

2) แนวโน้ม คาดว่าราคาตลาดโลกจะอยู่ในเกณฑ์สูง จากความต้องการใช้ที่มีมากขึ้น และสภาพอากาศที่แปรปรวนมีผลทำให้ปริมาณผลผลิตอาจลดลง

สำนักส่งเสริมการค้าสินค้าเกษตร
กรมการค้าภายใน
มิถุนายน 2557

มค.	กพ.	มีค.	เมย.	พค.	มิย.	กค.	สค.	กย.	ตค.	พย.	ธค.	เฉลี่ย	
1. ราคาที่เกษตรกรขายได้ เมล็ดถั่วเหลืองชนิดคละ													
2552	-	-	14.77	15.01	14.67	14.00	-	14.10	13.85	12.69	15.02	15.22	14.57
2553	15.00	-	13.65	14.06	-	-	-	-	-	-	14.90	14.51	13.98
2554	14.35	15.53	15.52	15.44	13.76	-	-	14.00	14.37	15.96	15.60	15.30	
2555	14.85	-	14.21	15.50	17.28	-	-	-	17.50	19.85	18.35	16.79	
2556	-	-	18.03	18.61	19.60	-	-	18.35	18.35	17.52	17.85	18.33	
2557	19.36	-	18.16	19.27	20.00	-	-	-	-	-	-	15.36	
2. ราคาขายส่ง เมล็ดถั่วเหลืองเกรดแปรรูปผลิตภัณฑ์อาหาร ตลาด กทม.													
2552	19.73	19.91	20.25	20.95	22.17	22.25	23.00	23.25	23.02	22.75	22.46	22.25	21.83
2553	21.85	21.70	21.25	21.06	20.75	20.75	19.91	19.75	19.75	19.75	19.75	19.75	20.50
2554	20.16	22.50	22.50	22.50	22.50	21.64	21.55	22.00	22.00	22.00	22.00	22.00	21.95
2555	22.00	22.00	22.00	22.00	22.00	22.20	23.55	25.85	26.50	26.50	25.91	25.50	23.83
2556	24.73	24.50	24.50	24.38	24.80	24.00	24.00	24.07	24.50	24.50	24.50	24.50	24.42
2557	24.50	24.50	24.50	24.50	24.50	-	-	-	-	-	-	-	24.50
3. ราคาขายส่ง เมล็ดถั่วเหลืองเกรดผลิตอาหารสัตว์ ตลาด กทม.													
2552	18.73	18.91	19.25	19.72	20.67	20.75	21.50	21.75	21.52	21.25	21.25	21.25	20.55
2553	20.85	20.70	20.25	20.06	19.56	19.25	18.41	18.25	18.25	18.25	18.25	18.25	19.19
2554	18.63	20.75	20.75	20.75	20.75	20.11	20.05	20.50	20.50	20.50	20.50	20.50	20.36
2555	20.50	20.50	20.50	20.50	20.50	21.03	22.55	24.85	25.50	25.50	24.91	24.50	22.61
2556	23.73	23.50	23.50	23.38	23.00	23.00	23.00	23.07	23.50	23.50	23.50	23.50	23.35
2557	23.50	23.50	23.50	23.50	23.50	-	-	-	-	-	-	-	23.50
4. ราคาขายส่ง เมล็ดถั่วเหลืองเกรดสกัดน้ำมัน ความชื้น 13.0% ตลาด กทม.													
2552	14.50	15.49	15.66	16.20	17.35	17.78	17.90	17.35	17.02	16.27	16.09	16.41	16.50
2553	16.23	15.79	15.00	14.85	14.85	14.85	14.85	14.98	15.02	15.26	15.78	16.25	15.31
2554	16.25	16.25	16.25	16.25	16.25	16.21	16.10	16.10	16.10	16.10	16.10	16.10	16.17
2555	16.26	16.35	16.49	16.85	16.85	17.05	17.97	20.08	20.55	20.55	20.25	19.65	18.24
2556	19.65	19.33	18.96	19.03	18.65	18.65	19.20	20.15	20.48	19.81	19.65	19.65	19.43
2557	19.65	19.65	19.65	19.72	20.95	-	-	-	-	-	-	-	19.92
5. ราคาขายปลีก น้ำมันถั่วเหลืองบริสุทธิ์ ขนาดบรรจุขวด 1 ลิตร ตลาด กทม. (บาท/ขวด)													
2552	47.75	47.75	45.50	44.90	44.50	44.50	44.50	44.50	44.50	44.50	44.50	44.50	45.16
2553	44.59	44.75	44.75	44.75	44.75	44.75	44.12	44.00	44.00	44.00	44.00	44.55	44.42
2554	45.50	45.50	45.50	53.32	55.00	55.00	55.00	55.00	55.00	55.00	55.00	55.00	52.49
2555	55.00	55.00	55.00	55.00	55.00	55.00	55.00	55.00	55.00	55.00	55.00	55.00	55.00
2556	55.00	55.00	55.00	55.00	55.00	55.00	55.00	55.00	55.00	55.00	55.00	55.00	55.00
2557	55.00	55.00	55.00	55.00	55.00	-	-	-	-	-	-	-	55.00
6. ราคาซื้อขายล่วงหน้าเมล็ดถั่วเหลือง ตลาดชิคาโก													
2552	12.80	12.09	11.98	13.32	14.70	15.26	13.69	13.97	11.86	11.91	12.40	12.63	13.05
2553	11.91	11.47	11.40	11.58	11.35	11.37	12.02	12.32	12.03	12.86	13.80	14.56	12.22
2554	15.72	14.30	15.21	15.16	15.14	15.34	15.17	14.96	14.93	13.86	13.32	13.15	14.69
2555	14.00	14.23	15.30	16.44	16.36	16.61	19.38	19.67	19.15	17.44	16.44	16.48	16.79
2556	15.90	16.08	15.90	15.13	16.20	17.37	17.14	15.80	16.08	14.82	15.13	15.87	15.95
2557	15.75	16.29	16.98	17.77	17.81	-	-	-	-	-	-	-	16.92
7. ราคาซื้อขายล่วงหน้าเมล็ดถั่วเหลือง ตลาดชิคาโก (เหรียญสหรัฐ/ตัน)													
2552	364.70	341.25	333.64	374.44	422.14	445.08	400.40	408.93	349.16	354.97	371.03	378.67	378.70
2553	358.82	344.63	348.62	357.31	349.02	348.54	370.14	380.17	388.45	427.15	460.09	481.40	384.53
2554	511.65	512.81	498.70	501.43	498.73	500.68	501.79	498.44	488.20	447.14	428.76	420.01	484.03
2555	441.70	461.16	496.25	529.56	521.09	522.30	609.41	622.88	615.19	565.66	532.99	535.36	537.80
2556	526.00	536.67	536.04	517.75	541.92	560.12	548.31	498.01	505.03	472.80	476.63	488.63	517.33
2557	476.07	496.76	521.96	547.15	545.91	-	-	-	-	-	-	-	517.57

ที่มา : 1.สำนักงานเศรษฐกิจการเกษตรเฉลี่ยทั้งปีแบบถ่วงน้ำหนักจำนวนผลผลิต , 2-5 กรมการค้าภายใน, 6-7 Chicago Board of Trade

ปริมาณการนำเข้าและส่งออกเมล็ดถั่วเหลือง

หน่วย : ตัน

มค.	กพ.	มีค.	เมย.	พค.	มิย.	กค.	สค.	กย.	ตค.	พย.	ธค.	รวม	
ปริมาณนำเข้า													
2552	4,126	71,679	79,632	136,475	158,946	201,633	151,633	146,172	167,803	74,903	105,878	235,670	1,534,551
2553	12,758	91,672	109,170	208,321	78,012	156,384	253,577	165,790	242,637	141,275	192,441	166,668	1,818,705
2554	155,753	166,595	159,527	143,542	268,381	193,807	128,806	179,778	121,053	153,217	173,032	150,886	1,994,378
2555	206,305	34,126	220,894	230,559	97,966	225,911	174,526	118,267	154,393	178,088	315,949	162,959	2,119,941
2556	107,117	44,655	21,663	212,474	152,174	175,330	183,661	158,525	120,304	78,920	177,424	246,430	1,678,678
2557	120,990	112,297	187,768	173,079	-	-	-	-	-	-	-	-	594,135
ปริมาณส่งออก													
2552	69	164	7	115	128	91	137	51	13	185	221	117	1,296
2553	44	70	54	24	104	38	48	79	19	90	106	278	954
2554	52	249	272	151	421	587	295	187	135	18	142	121	2,629
2555	198	213	181	118	335	266	127	103	33	120	99	124	1,918
2556	93	215	145	132	166	48	552	66	181	70	240	82	1,989
2557	187	49	158	218	-	-	-	-	-	-	-	-	612

ที่มา : กรมศุลกากร : ปี 2550-54 พิกัด 12010090001 12010010000 และ 12010090090

: ปี 2555 พิกัด 12011009000 12019010001 และ 12019090090

กากั่วเหลือง

1. ผลผลิตและการใช้ (ล้านตัน)	ปี 2553	ปี 2554	ปี 2555	ปี 2556	ปี 2557
	1.1 ผลผลิตโลก	164.947	174.676	180.418	180.669
1.2 ผลผลิตในประเทศแบบแข็ง	1.065	1.234	1.147	1.014	(ประมาณการ) 1.018
- เมล็ดในประเทศ	0.025	0.015	0.013	0.015	0.008
- เมล็ดนำเข้า	1.040	1.219	1.134	0.999	1.010
1.3 ความต้องการใช้ (ส.ผู้ผลิตอาหารสัตว์ไทย)	3.079	3.428	3.712	3.724	3.969
1.4 นำเข้า	2.616	2.399	2.815	2.820	(ประมาณการ) 2.800
2. ราคา (บาท/กก.)	ปี 2554	ปี 2555	ปี 2556	ปี 2557	
2.1 ขายส่ง กทม.				เม.ย.	พ.ค.
- กากั่วเหลืองในประเทศ					
- เมล็ดในโปรตีน 44-48%	14.33	18.66	19.84	20.45	20.45
- เมล็ดนำเข้าโปรตีน 42-45%	13.37	17.83	17.97	20.13	19.97
- กากั่วเหลืองนำเข้า					
- โปรตีน 46-48%	12.81	17.22	18.35	20.05	19.90
2.2 ตลาดต่างประเทศ					
- ตลาดชิคาโก (บาท/กก.)	11.49	14.78	14.74	17.33	17.72
(เหรียญสหรัฐ/ตัน)	378.82	473.29	477.26	533.63	543.20
- ราคานำเข้า CIF.(มูลค่า/ปริมาณ)	13.95	15.00	17.04	19.61	20.84

3. สภาพปัญหา/สาเหตุ

การผลิตกากในประเทศ (จากเมล็ดในประเทศและเมล็ดนำเข้า) ไม่เพียงพอกับความต้องการใช้ผลิตได้ประมาณร้อยละ 30 ต้องนำเข้าประมาณร้อยละ 70 ของความต้องการใช้รวม

4. มาตรการแก้ไขปัญหา

การกำหนดนโยบายและมาตรการนำเข้ากากั่วเหลืองเป็นอำนาจหน้าที่ของคณะกรรมการนโยบายอาหาร ซึ่งได้รับการแต่งตั้งจากคณะรัฐมนตรี โดยมี รัฐมนตรีว่าการกระทรวงพาณิชย์ เป็นประธาน รัฐมนตรีช่วยว่าการกระทรวงพาณิชย์ กระทรวงเกษตรและสหกรณ์ กระทรวงการคลัง กระทรวงอุตสาหกรรมและกระทรวงมหาดไทย เป็นกรรมการ อธิบดีกรมการค้าภายใน เป็นกรรมการและเลขานุการ (มติ ครม. 27 กันยายน 2554 แต่งตั้งคณะกรรมการนโยบายอาหาร)

นโยบายและมาตรการนำเข้ากากั่วเหลือง ปี 2555-57

มติคณะรัฐมนตรี (15 พ.ย.54) เห็นชอบตามมติคณะกรรมการนโยบายอาหาร (2 พ.ย.54) ให้กำหนดนโยบายและมาตรการนำเข้ากากั่วเหลืองเช่นเดียวกับปี 2555-57 ดังนี้

ข้อผูกพัน ปี 55-57/มติ ครม./กฎหมาย	มาตรการที่กำหนด ปี 55-57
(1) WTO - โควตา 230,559 ตัน - ภาษีในโควตา 20% - ภาษีนอกโควตา 133% - มติ ครม. 15 ต.ค.39 เห็นชอบนโยบายปี 2540 โดยกำหนดอัตราภาษีนำเข้ากากถั่วเหลืองร้อยละ 10 ตั้งแต่ พ.ย.39 เป็นต้นไป	- กำหนดภาษีนำเข้าในโควตาร้อยละ 2 - กำหนดผู้มีสิทธินำเข้า 9 สมาคม ประกอบด้วย สมาคมผู้ผลิตอาหารสัตว์ไทย สมาคมผู้ผลิตไก่เพื่อส่งออกไปไทย สมาคมผู้เลี้ยงไก่เนื้อเพื่อการส่งออก สมาคมผู้เลี้ยงเป็ดเพื่อการค้าและการส่งออก สมาคมปศุสัตว์ไทย สมาคมส่งเสริมการเลี้ยงไก่แห่งประเทศไทยฯ สมาคมส่งเสริมผู้ใช้อัตถุดิบอาหารสัตว์ สมาคมผู้เลี้ยงสุกรแห่งชาติ ชุมนุมสหกรณ์ผู้เลี้ยงโคนมแห่งประเทศไทย - และให้ผู้มีสิทธินำเข้าร่วมมือรับซื้อกากถั่วเหลืองที่ผลิตจากเมล็ดถั่วเหลืองในประเทศของโรงงานสกัดน้ำมันพืชทั้งหมดตามราคาขั้นต่ำที่กำหนดและสอดคล้องกับราคาขั้นต่ำเมล็ดถั่วเหลือง โดยมีการทำสัญญาการรับซื้อกากถั่วเหลืองกับ พล. และ กษ. - กำหนดภาษีนำเข้านอกโควตาร้อยละ 119
(2) AFTA - ภาษี 0%	- ภาษี 0%
(3) FTA ไทย – ออสเตรเลีย - ภาษี 0% ไทย – นิวซีแลนด์ - ภาษี 0% ไทย – ญี่ปุ่น - ภาษีในโควตา 0%	ภาษี 0%
(4) AKFTA อาเซียน-เกาหลี ปี 55 - ภาษี 4.44% ปี 56 - ภาษี 3.33% ปี 57 - ภาษี 2.22%	ปี 55 - ภาษี 4.44% ปี 56 - ภาษี 3.33% ปี 57 - ภาษี 2.22%
(5) การนำเข้าทั่วไป - ภาษี 6% ค่าธรรมเนียมพิเศษตันละ 2,519 บาท	- ภาษี 6% - ค่าธรรมเนียมพิเศษตันละ 2,519 บาท ทั้งนี้ ให้นำเข้าได้ไม่จำกัดปริมาณและช่วงเวลานำเข้าทั้ง (1)-(5)

5. การดำเนินการกำกับดูแลที่ผ่านมา

กำกับดูแลการนำเข้าวัตถุดิบอาหารสัตว์และการปฏิบัติตามเงื่อนไขที่กำหนด โดย 1) ดำเนินการให้มีการลงนามในสัญญาการรับซื้อกากถั่วเหลือง ระหว่างกระทรวงพาณิชย์ และกระทรวงเกษตรและสหกรณ์ กับกลุ่มผู้มีสิทธินำเข้ากากถั่วเหลือง 2) กำหนดแนวทางการกำกับดูแลการนำเข้ากากถั่วเหลืองและการปฏิบัติตามเงื่อนไขที่กำหนดดังนี้ (1) ให้กลุ่มผู้นำเข้าและกลุ่ม โรงงานสกัดฯ รายงานการรับซื้อและจำหน่ายสิ้นประจำทุกเดือน (2) กำกับดูแลตรวจสอบปริมาณการรับซื้อและจำหน่ายให้สอดคล้องกัน

6. สถานการณ์ ปี 2557

1) ในเดือนพฤษภาคม ราคาตลาด กทม.เฉลี่ยเดือน พ.ค.57 กากเกรดผลิตจากเมล็ดนำเข้าและกากนำเข้าลดลงจากเดือนก่อน และเกรดนำเข้าทรงตัว เนื่องจากความต้องการใช้ของโรงงานอาหารสัตว์ชะลอตัวในช่วงนี้ และราคาน้ำมันลดลงตามสินค้าทดแทน เช่น ปลาป่น ที่ราคาอ่อนตัวลงในช่วงนี้ โดยในเดือน ม.ค.-เม.ย.57 มีการนำเข้าแล้วปริมาณ 928,003 ตัน สูงขึ้นจากช่วงเดียวกันของปีก่อนร้อยละ 18

ราคาตลาดชิคาโกเฉลี่ยเดือน พ.ค.57 สูงขึ้นจากต้นละ 534US\$ในเดือนก่อนเป็นต้นละ 543US\$ เนื่องจากอุปทานผลผลิตกากถั่วเหลืองของโลกตึงตัว จากความต้องการใช้กากถั่วเหลืองของโลกที่มากขึ้น โดยกระทรวงเกษตรของสหรัฐฯ คาดว่าความต้องการใช้ในปี 2558 จะสูงขึ้นร้อยละ 4.67

บาท : กก.	พ.ค.56	เม.ย.57	พ.ค.57	%Δ
กากผลิตจาก เมล็ดในประเทศ	20.12	20.45	20.45	0
กากจากเมล็ดนำเข้า	18.01	20.13	19.97	-0.79
กากนำเข้า โปรตีน 46-48%	18.36	20.05	19.90	-0.75
ตลาดชิคาโก	14.19	17.33	17.72	2.25
(เหรียญสหรัฐฯ/ตัน)	474.60	533.63	543.20	1.79
ราคานำเข้า CIF (มูลค่า/ปริมาณ)	15.24	19.61	20.84*	6.27

2) แนวโน้ม คาดว่าราคากากถั่วเหลืองในประเทศและตลาดโลกจะเคลื่อนไหวอยู่ในเกณฑ์สูง เนื่องจากสภาพอากาศในแหล่งปลูกแปรปรวน มีผลทำให้ปริมาณเมล็ดถั่วเหลืองลดลงในขณะที่ความต้องการใช้เพื่อผลิตเป็นอาหารสัตว์มีมากขึ้น

สำนักส่งเสริมการค้าสินค้าเกษตร
กรมการค้าภายใน
มิถุนายน 2557

	มค.	กพ.	มีค.	เมย.	พค.	มิย.	กค.	สค.	กย.	ตค.	พย.	ธค.	เฉลี่ย
1. ราคาขายส่ง กากถั่วเหลืองผลิตในประเทศจากเมล็ดในประเทศ โปรตีน 44-48% ณ หน้าโรงงานสกัดน้ำมัน ตลาด กทม.													
2552	14.39	-	-	15.97	17.09	18.00	17.80	17.18	17.35	17.35	17.35	17.35	16.98
2553	17.49	17.55	17.55	17.55	17.55	16.84	15.10	15.05	15.05	15.15	15.35	15.40	16.30
2554	15.40	15.40	15.40	15.40	15.40	14.37	13.43	13.43	13.43	13.43	13.43	13.43	14.33
2555	13.43	15.47	16.43	16.49	16.70	17.99	19.76	21.90	21.98	21.98	21.43	20.31	18.66
2556	20.23	20.23	20.53	20.61	20.12	19.93	19.73	19.33	19.33	19.33	19.33	19.33	19.84
2557	19.33	19.18	19.85	20.45	20.45								19.85
2. ราคาขายส่ง กากถั่วเหลืองผลิตในประเทศจากเมล็ดนำเข้า โปรตีน 42-45% ณ หน้าโรงงานสกัดน้ำมัน ตลาด กทม.													
2552	14.20	15.29	15.48	15.73	16.81	17.81	16.83	16.59	16.82	16.14	16.30	16.72	16.23
2553	15.90	15.08	14.69	14.53	14.27	13.36	12.93	13.79	13.82	14.08	14.43	13.44	14.19
2554	13.58	13.85	13.32	12.53	12.30	11.91	13.00	14.21	14.31	14.10	14.00	13.38	13.37
2555	13.65	14.73	15.51	15.90	15.94	16.07	18.67	21.50	21.81	21.09	20.25	18.82	17.83
2556	17.87	17.61	18.82	19.33	18.01	17.20	17.00	16.67	17.37	17.74	18.69	19.28	17.97
2557	19.40	18.93	19.53	20.13	19.97								19.59
3. ราคาขายส่ง กากถั่วเหลืองนำเข้าจากต่างประเทศ โปรตีน 46-48% ณ โกดังผู้นำเข้า ตลาด กทม.													
2552	-	-	-	-	-	-	-	16.75	16.89	16.08	15.90	15.90	16.30
2553	15.90	15.01	14.63	14.60	14.60	13.31	12.52	13.86	13.51	13.97	14.32	13.60	14.15
2554	13.80	14.08	13.62	12.63	11.97	11.50	11.50	11.50	12.14	13.90	13.90	13.22	12.81
2555	12.90	14.15	14.15	14.15	14.15	15.28	17.16	21.30	21.93	21.32	20.66	19.45	17.22
2556	19.10	19.10	19.34	19.75	18.36	17.17	16.85	16.52	17.71	18.29	18.60	19.42	18.35
2557	19.53	19.04	19.50	20.05	19.90								19.60
4. ราคา CIF กากถั่วเหลืองนำเข้าจากต่างประเทศ													
2552	11.78	13.84	15.14	13.82	14.15	13.67	14.27	15.55	15.48	14.91	15.91	14.27	14.57
2553	14.73	14.90	14.41	13.65	12.94	11.91	11.88	12.66	12.06	11.62	12.20	13.20	12.91
2554	13.31	13.80	15.06	14.86	13.83	14.05	14.33	13.79	13.59	14.17	13.82	13.07	13.95
2555	13.15	12.98	12.35	12.65	12.74	13.20	14.53	15.48	15.91	17.97	18.57	18.71	15.00
2556	18.11	17.99	18.23	17.20	15.24	15.40	15.47	16.55	17.37	17.91	17.32	17.71	17.04
2557	18.67	19.36	18.94	19.61	20.84								19.48
5. ราคาซื้อขายล่วงหน้ากากถั่วเหลือง ตลาดชิคาโก													
2552	11.88	11.40	11.29	12.40	14.20	15.14	13.21	13.47	11.61	11.02	11.29	11.51	12.37
2553	10.83	10.11	9.54	9.97	9.95	10.24	10.87	10.99	10.34	10.65	11.28	11.67	10.54
2554	12.68	11.45	12.01	11.72	11.79	12.03	11.77	11.74	11.62	10.82	10.23	10.04	11.49
2555	11.02	11.25	12.49	13.67	14.43	14.75	17.57	18.49	17.42	16.00	15.14	15.10	14.78
2556	13.80	14.06	13.91	13.04	14.19	15.62	16.52	14.95	15.61	14.45	14.64	16.12	14.74
2557	15.66	16.37	16.48	17.33	17.72								16.71
6. ราคาซื้อขายล่วงหน้ากากถั่วเหลือง ตลาดชิคาโก (เหรียญสหรัฐ/ตัน)													
2552	338.49	321.87	314.50	348.52	407.96	441.71	386.23	394.44	341.90	328.45	337.67	344.84	358.88
2553	326.27	303.60	291.71	307.39	305.73	314.09	334.72	339.33	334.05	353.74	376.18	385.71	331.04
2554	412.60	410.79	393.92	387.87	388.25	392.74	389.28	391.31	380.20	349.05	329.09	320.68	378.82
2555	347.57	364.49	405.23	440.43	459.58	463.70	552.53	585.75	559.67	519.03	490.83	490.64	473.29
2556	456.81	469.15	468.97	446.36	474.60	503.56	528.33	470.98	490.19	460.82	461.06	496.25	477.26
2557	473.37	499.18	506.69	533.63	543.20								511.21

ที่มา : 1-4 กรมการค้าภายใน 5-6 Chicago Board of Trade *ราคาข้อ 1 เดือน ตค.-ธค.50 จากสถานะคง /ราคาข้อ 3 เฉลี่ย 1-2มค.52 = 12.55 บาท หลังจากนั้นไม่มีสินค้า
ราคาข้อ 4 เฉลี่ย 2-4 ส.ค.53 = 12.25 บาท หลังจากนั้นไม่มีสินค้า

ปริมาณการนำเข้ากากถั่วเหลือง

หน่วย : ตัน

	มค.	กพ.	มีค.	เมย.	พค.	มิย.	กค.	สค.	กย.	ตค.	พย.	ธค.	รวม
2552	56,340	187,615	84,181	205,265	154,530	140,552	298,663	145,131	275,287	199,954	200,235	128,879	2,076,634
2553	213,825	213,513	149,932	202,585	138,459	278,487	318,845	191,223	216,001	292,708	97,417	302,572	2,615,567
2554	146,684	252,806	145,642	178,767	109,997	225,293	190,362	158,504	276,311	282,580	239,963	191,734	2,398,644
2555	158,047	257,407	279,867	92,488	362,893	136,408	331,083	317,342	81,927	209,086	345,827	242,541	2,814,917
2556	408,982	111,011	103,198	160,108	422,162	315,033	181,605	291,258	304,148	192,361	94,557	236,010	2,820,433
2557	300,017	192,330	264,309	171,348									928,003

ที่มา : กรมศุลกากร

: ปี 2550-54 พิกัด 2304000000

: ปี 2555 พิกัด 2304009000

ข้อผูกพัน ปี 55-57/กฎหมาย		มาตรการที่กำหนด ปี 55-57
(1) AFTA	ภาษี 0%	- กำหนดอากรนำเข้าตามที่ผูกพัน ปี 55-57 - ปลายทางโปรตีน 60% ขึ้นไปให้นำเข้าได้ ไม่จำกัดปริมาณและช่วงเวลานำเข้า - ปลายทางโปรตีนต่ำกว่า 60% เป็นสินค้าควบคุม ต้องขออนุญาตนำเข้า
(2) FTA ไทย-นิวซีแลนด์	ภาษี 0%	
ไทย-ออสเตรเลีย	ภาษี 0%	
อาเซียน-จีน(เว้นพม่า)	ภาษี 0%	
อาเซียน-ออสเตรเลีย-นิวซีแลนด์	ภาษี 0%	
อาเซียน-เกาหลี	ภาษี 10%	
ไทย-ญี่ปุ่น		
• ช่วง ม.ค.-มี.ค.55	ภาษี 1.76%	
• ช่วง เม.ย.55-ธ.ค.57	ภาษี 0%	
(3) การนำเข้าทั่วไป		
• โปรตีน 60% ขึ้นไป	ภาษี 15%	
• โปรตีนต่ำกว่า 60%	ภาษี 6%	

4.3 มาตรการดูแลช่วยเหลือ

การพัฒนาอุตสาหกรรมประมงและปลาแป้น

โดยกรมการค้าต่างประเทศ : ครม.มีมติ (8 พ.ค.50) เห็นชอบการขอจัดตั้งกองทุนเพื่อการปรับตัวของภาคการผลิตและบริการที่ได้รับผลกระทบจากการเปิดเสรีทางการค้า โดยคณะกรรมการบริหารเงินช่วยเหลือเพื่อการปรับตัวของภาคการผลิตและภาคบริการที่ได้รับผลกระทบจากการเปิดเสรีทางการค้า มีปลัดกระทรวงพาณิชย์ เป็นประธาน และกรมการค้าต่างประเทศเป็นฝ่ายเลขานุการฯ และแต่งตั้งคณะกรรมการกลั่นกรองโครงการเงินช่วยเหลือเพื่อการปรับตัวของภาคการผลิตและภาคบริการที่ได้รับผลกระทบจากการเปิดเสรีทางการค้า

ผลดำเนินการ

คณะกรรมการฯ มีมติเห็นชอบโครงการจัดทำระบบประกันคุณภาพ HACCP (Hazard Analysis and Critical Point) โรงงานผลิตปลาแป้น เพื่อความปลอดภัยของอาหารสัตว์และเพิ่มขีดความสามารถแข่งขันและส่งออก ให้โรงงานฯ ได้รับ GMPs (Good Manufacturing Practices) จำนวน 50 โรง และต่อยอดโรงงานฯ เพื่อให้ได้รับการรับรองระบบคุณภาพตามมาตรฐาน HACCP จากกรมปศุสัตว์หรือหน่วยงานเอกชนแล้ว จำนวน 36 โรง

โครงการเพิ่มศักยภาพมาตรฐานคุณภาพการผลิตของโรงงานปลาแป้น

โดยกรมการค้าภายใน : งบประมาณปี 2556 จัดจ้าง บจ.ควอลิตี้ แซททิสฟายด์ ซึ่งเป็นบริษัทที่ปรึกษาดำเนินการวางระบบโรงงานปลาแป้นให้ได้มาตรฐาน GMP และ HACCP ในวงเงิน 3 ล้านบาท ระยะเวลาดำเนินการ ต.ค.55-ส.ค.56 เพื่อใช้เป็นมาตรการสุขอนามัย ให้ผู้ประกอบการโรงงานปลาแป้นสามารถจัดทำระบบการจัดการความปลอดภัยของอาหาร เป็นการปกป้องโรงงานปลาแป้นในประเทศให้อยู่ได้อย่างยั่งยืนและสามารถปรับตัวในการแข่งขันในตลาดโลกได้

ผลดำเนินการ

โรงงานผู้ผลิตปลาป่นเข้าร่วมโครงการเพิ่มศักยภาพมาตรฐานคุณภาพการผลิตของโรงงานปลาป่นเพื่อขอรับการสนับสนุนจัดทำระบบ GMP และหรือระบบ HACCP จำนวน 15 โรงงาน และโรงงานผู้ผลิตปลาป่นผ่านการตรวจประเมินระบบ ได้รับใบรับรองระบบรวม ๑๓ โรงงาน เป็นโรงงานที่ผ่านระบบ HACCP จำนวน ๓ โรง และผ่านระบบ GMP จำนวน ๑๐ โรง

4.4 การกำกับดูแล

กระทรวงพาณิชย์ ได้แต่งตั้งคณะกรรมการไตรภาคีด้านการตลาดสินค้าปลาเบ็ดและปลาป่น (13 ธ.ค.42) เพื่อพิจารณากำหนดแนวทางในการส่งเสริมและพัฒนาด้านการตลาด รวมทั้งรักษาเสถียรภาพราคาสินค้าปลาเบ็ดและปลาป่นให้เป็นไปอย่างมีประสิทธิภาพ โดยมี อธิบดีกรมการค้าภายใน เป็นประธาน และมีผู้แทนจากหน่วยงานราชการและเอกชนที่เกี่ยวข้อง (กรมประมง กรมเจรจาการค้าระหว่างประเทศ กรมส่งเสริมการค้าระหว่างประเทศ กรมการค้าต่างประเทศ สมาคมการประมงแห่งประเทศไทย สมาคมผู้ผลิตปลาป่นไทย สมาคมผู้ผลิตอาหารสัตว์ไทย) ร่วมเป็นกรรมการ (จัดประชุมแก้ไขปัญหาการค้าปลาเบ็ดและปลาป่นล่าสุด เมื่อ 9 ก.ค.50)

5. สถานการณ์ ปี 2557

1) ในเดือนพฤษภาคม เมื่อเทียบราคากับเดือนก่อน ปลาเบ็ดและปลาป่นลดลงทุกเกรดคุณภาพเนื่องจากอ่าวไทยฝั่งตะวันตก (ประจวบ ชุมพร สุราษฎร์ธานี) เปิดอ่าวแล้ว ทำให้ปริมาณปลาเบ็ดเข้าสู่โรงงานปลาป่นมากขึ้น ในขณะที่ความต้องการใช้ภายในลดลง จากการเลี้ยงกุ้งที่ประสบความเสียหาย และปีนี้แห้งแล้งส่งผลกระทบต่อปลาลังปลา ทำให้สัตว์น้ำชะลอความต้องการใช้ โรงงานปลาป่นบางแห่งต้องหยุดการผลิตชั่วคราว โดยในช่วง ม.ค.-เม.ย.57 มีการนำเข้าแล้ว 1,389 ตัน ลดลงจากปีก่อนร้อยละ 41 และส่งออกแล้ว 48,001 ตัน สูงขึ้นจากปีก่อนร้อยละ 16

ราคาตลาดเปรูเฉลี่ยเดือน พ.ค.57 สูงขึ้นจากตันละ 1,498US\$ในเดือนก่อนเป็นตันละ 1,524US\$ เนื่องจากปลาที่จับได้มีขนาดเล็กไม่ได้ขนาดมีปริมาณมาก ทางรัฐบาลเปรูได้ประกาศ Ban การจับปลาในบางพื้นที่แล้วตั้งแต่วันที่ 17-21 เมษายนที่ผ่านมา เป็นผลให้อาจจับปลาไม่ได้ตามโควตา ทำให้ผู้สั่งซื้อส่งคำสั่งซื้อเข้ามาเนื่องจากเกรงว่าจะซื้อปลาได้น้อยกว่าความต้องการ

บาท : กก.	พ.ค.56	เม.ย.57	พ.ค.57	% Δ
ปลาเบ็ด (สด)	7.81	7.87	7.44	-5.46
ปลาป่น เกรดกึ่ง	32.38	35.87	31.51	-12.16
ปลาป่นโปรตีน60% \uparrow เบอร์ 1	31.68	34.99	31.09	-11.15
ปลาป่นโปรตีน60% \downarrow เบอร์ 1	30.98	34.65	31.09	-10.27
เบอร์ 2	24.93	31.69	27.86	-12.09
เบอร์ 3	23.63	27.48	25.47	-7.31
ตลาดเปรู	46.79	44.90	45.94	2.32

2) แนวโน้ม คาดว่าในระยะยาวราคาทั้งตลาดในประเทศและต่างประเทศจะโน้มสูงขึ้น จากปริมาณวัตถุดิบที่น้อยลงจากสภาพอากาศที่แปรปรวน ในขณะที่ความต้องการอาหารสัตว์มีมากขึ้น

สำนักส่งเสริมการค้าสินค้าเกษตร
กรมการค้าภายใน
มิถุนายน 2557

	มค.	กพ.	มีค.	เมย.	พค.	มิย.	กค.	สค.	กย.	ตค.	พย.	ธค.	เฉลี่ย
1. ราคาปลาเปิด (ดี/สด)													
2551	5.41	5.45	5.78	5.98	6.00	6.13	6.59	7.59	7.99	7.10	5.83	5.74	6.30
2552	6.01	5.95	5.44	5.69	6.01	6.72	7.04	7.30	7.33	7.55	7.22	7.12	6.62
2553	7.30	7.70	7.95	8.17	7.51	6.59	7.03	7.40	7.22	6.68	5.96	6.14	7.14
2554	6.08	6.45	8.01	7.65	7.06	7.54	7.30	7.16	7.23	6.65	6.51	6.38	7.00
2555	6.40	6.56	7.05	7.45	7.23	7.09	7.20	8.13	8.25	7.68	7.78	7.77	7.38
2556	7.71	7.90	8.04	8.12	7.81	7.52	7.98	8.46	8.31	8.18	7.62	7.09	7.90
2557	7.00	7.51	7.69	7.87	7.44								7.50
2. ราคาปลาเปิด (รอง/ไม่สด)													
2551	4.39	4.53	4.91	5.12	5.18	5.48	6.12	6.84	7.09	6.57	4.97	4.73	5.49
2552	5.11	4.96	4.62	4.79	5.53	6.01	6.35	6.52	6.48	6.47	6.01	5.93	5.73
2553	6.12	6.36	6.46	6.79	6.22	5.32	5.55	5.77	5.65	5.19	4.41	4.44	5.69
2554	4.55	4.77	6.13	6.22	5.95	5.87	5.81	5.91	5.82	5.42	5.27	5.20	5.58
2555	5.19	5.30	5.71	5.94	5.58	5.45	5.61	6.20	6.24	5.88	6.00	5.96	5.76
2556	5.89	5.92	5.92	5.91	5.69	5.43	5.63	5.80	5.71	5.73	5.38	5.01	5.67
2557	4.95	5.38	5.49	5.59	5.31								5.34
3. ราคาขายส่ง ปลาป่นโปรตีน 60% ขึ้นไป กลิ่นเบอร์ 1 ตลาด กทม.													
2551	28.62	29.61	31.03	31.20	30.40	31.32	33.91	35.95	34.54	31.02	25.17	26.08	30.74
2552	29.69	26.98	25.80	29.47	33.66	34.20	34.86	36.09	34.65	33.45	29.94	31.90	31.72
2553	33.46	34.30	34.81	36.46	32.36	28.34	28.93	30.83	29.88	27.92	25.35	25.66	30.69
2554	25.10	28.89	37.93	31.69	32.10	31.42	32.44	32.65	31.42	28.97	28.55	27.60	30.73
2555	27.68	28.90	32.17	33.44	30.30	29.45	31.40	36.65	38.85	35.84	36.62	36.27	33.13
2556	35.78	34.60	34.60	34.10	31.68	29.23	33.55	35.86	34.30	34.00	30.46	26.95	32.93
2557	26.74	31.74	32.35	34.99	31.09								31.38
4. ราคาขายส่ง ปลาป่นโปรตีน 60% ลงมา กลิ่นเบอร์ 1 ตลาด กทม.													
2551	27.92	28.91	30.33	30.50	29.70	30.62	33.21	35.25	33.84	30.32	24.47	25.38	30.04
2552	28.99	26.28	25.10	28.77	32.96	33.50	34.16	35.39	33.95	32.75	29.24	31.20	31.02
2553	32.76	33.60	34.11	35.76	31.66	27.64	28.23	30.13	29.18	27.22	24.65	24.96	29.99
2554	24.40	28.19	37.23	30.99	31.40	30.72	31.74	31.95	30.72	28.27	27.85	26.90	30.03
2555	26.98	28.20	31.47	32.74	29.60	28.75	30.70	35.95	38.15	35.14	35.92	35.57	32.43
2556	35.08	33.90	33.90	33.40	30.98	28.53	32.85	35.16	33.60	33.30	29.31	26.02	32.17
2557	26.54	31.54	32.15	34.65	31.09								31.19
5. ราคาขายส่ง ปลาป่นโปรตีน 60% ลงมา กลิ่นเบอร์ 2 ตลาด กทม.													
2551	25.12	26.11	28.37	28.70	28.43	29.82	32.65	34.75	33.34	29.95	24.17	25.08	28.87
2552	28.69	25.98	24.80	28.47	32.66	33.20	33.86	35.09	33.65	32.45	28.94	30.90	30.72
2553	32.46	33.30	33.81	35.46	31.36	27.34	27.93	29.83	28.88	26.92	24.35	24.66	29.69
2554	24.10	27.89	36.93	30.69	31.10	30.42	31.44	31.65	30.42	27.97	27.55	26.60	29.73
2555	26.68	27.90	31.17	32.44	29.30	28.45	30.35	34.90	32.48	29.40	31.80	32.80	30.64
2556	30.60	28.80	28.57	27.00	24.93	22.93	27.64	29.05	26.53	28.18	25.31	23.67	26.93
2557	25.43	28.94	29.15	31.69	27.86								28.61
6. ราคาขายส่ง ปลาป่นโปรตีน 60% ลงมา กลิ่นเบอร์ 3 ตลาด กทม.													
2551	24.12	25.11	27.77	28.20	27.93	29.32	32.15	34.25	32.84	29.45	23.67	24.58	28.28
2552	28.19	25.48	24.30	27.97	32.16	32.70	33.36	34.59	32.85	31.45	27.94	29.90	30.07
2553	31.46	32.30	32.81	34.46	30.36	26.34	26.93	28.41	26.24	23.39	20.85	21.16	27.89
2554	20.60	24.86	34.43	28.10	27.10	26.42	27.44	28.80	27.92	25.47	25.10	25.10	26.78
2555	25.23	26.90	30.17	31.42	28.00	27.15	29.05	33.35	31.03	28.10	29.25	29.20	29.07
2556	27.00	25.20	25.20	24.70	23.63	21.33	24.58	27.45	25.68	24.48	23.59	22.80	24.64
2557	23.16	25.64	26.25	27.48	25.47								25.60
7. ราคาปลาป่นโปรตีน 60% F.O.B. ตลาดต่างประเทศ													
2551	26.74	27.49	27.84	27.47	28.91	31.79	32.74	30.45	29.94	27.34	26.33	25.91	28.58
2552	23.76	29.12	27.34	30.25	25.04	28.05	32.76	34.15	37.05	39.75	41.89	42.38	32.63
2553	40.80	49.31	49.75	55.18	46.90	47.09	42.29	41.37	41.16	39.61	36.38	36.54	43.87
2554	42.09	48.79	42.82	37.41	35.46	35.73	34.04	32.50	31.84	32.90	34.15	31.99	36.64
2555	31.32	31.59	32.41	35.78	39.98	42.85	44.10	45.44	41.42	39.44	49.43	52.58	40.53
2556	51.54	45.83	45.44	45.45	46.79	47.05	40.31	41.95	39.30	38.16	40.45	39.98	43.52
2557	41.55	42.83	43.69	44.90	45.94								43.78
8. ราคาปลาป่นโปรตีน 65% F.O.B. ตลาดต่างประเทศ (เหรียญสหรัฐ/ตัน)													
2551	870	910	955	991	1,020	1,034	1,055	1,019	943	857	820	834	942
2552	839	890	900	921	944	967	1,038	1,083	1,182	1,284	1,358	1,514	1,077
2553	1,599	1,605	1,649	1,844	1,774	1,564	1,411	1,384	1,440	1,425	1,313	1,308	1,526
2554	1,483	1,712	1,520	1,342	1,265	1,263	1,219	1,173	1,130	1,148	1,190	1,106	1,296
2555	1,070	1,109	1,139	1,249	1,390	1,460	1,502	1,560	1,441	1,385	1,736	1,851	1,408
2556	1,849	1,750	1,660	1,686	1,782	1,645	1,463	1,432	1,336	1,318	1,380	1,334	1,553
2557	1,361	1,415	1,455	1,498	1,524								1,451

ที่มา : 1,2 สมาคมผู้ผลิตปลาป่นไทย 3, 4,5,6 กรมการค้าภายใน 7,8 ช่วง ม.ค.46-48 ข่าวรอยเตอร์/49 เป็นต้นไป www.hammersmithltd.blogspot.com

ปริมาณนำเข้าและส่งออกปลาป่น

หน่วย : ตัน

	มค.	กพ.	มีค.	เมย.	พค.	มิย.	กค.	สค.	กย.	ตค.	พย.	ธค.	รวม
ปริมาณนำเข้า													
2552	1,178	1,383	972	1,712	1,354	1,549	734	1,770	1,624	2,056	1,054	1,370	16,755
2553	972	1,027	1,112	1,365	1,508	1,237	1,445	1,173	1,078	891	472	846	13,125
2554	810	637	1,109	1,386	757	612	842	2,529	1,316	1,618	2,061	1,847	15,525
2555	1,993	812	1,502	2,524	1,027	1,528	821	1,186	1,883	1,692	1,754	1,184	17,907
2556	693	142	960	566	1,170	270	401	949	245	1,124	1,222	260	8,002
2557	468	238	255	427									1,389
ปริมาณส่งออก													
2552	985	1,291	1,998	1,753	2,619	4,629	1,771	772	1,200	2,007	4,479	3,363	26,866
2553	4,612	6,712	14,021	12,303	18,540	13,069	12,002	7,512	5,886	3,590	5,737	6,820	110,806
2554	7,325	12,700	15,138	7,022	8,299	8,819	3,484	2,154	2,536	2,969	1,520	1,592	73,559
2555	1,225	2,335	2,598	2,228	4,771	6,083	5,954	6,566	4,051	4,601	13,013	9,758	63,184
2556	4,477	7,471	14,349	15,146	21,255	13,785	14,709	11,038	6,008	5,740	5,988	6,001	125,967
2557	6,892	11,429	15,048	14,632									48,001

ที่มา : กรมศุลกากร : ปี 2550-54 พิกัด 23012000001, 23012000002, 23012000003, 23012000004 และ 23012000090
: ตั้งแต่ ปี 2555 พิกัด 23012010000, 23012020000, 23012090001, 23012090090 และ 23011000000

อัตราแลกเปลี่ยนเงินดอลลาร์สหรัฐ

ปี 2545 - 2557

บาท/US\$

ปี	ม.ค.	ก.พ.	มี.ค.	เม.ย.	พ.ค.	มิ.ย.	ก.ค.	ส.ค.	ก.ย.	ต.ค.	พ.ย.	ธ.ค.	เฉลี่ย
ปี 2545	44.13	43.93	43.49	43.52	42.91	42.26	41.33	42.27	42.91	43.74	43.42	43.39	43.11
ปี 2546	42.88	42.97	42.87	42.97	42.29	41.75	41.89	41.77	40.60	39.83	40.00	39.81	41.64
ปี 2547	39.19	39.20	39.53	39.54	40.66	40.90	41.03	41.59	41.57	41.41	40.44	38.86	40.33
ปี 2548	38.86	38.59	38.70	39.62	39.93	40.98	41.85	41.29	41.15	40.96	41.21	41.18	40.36
ปี 2549	39.72	39.50	39.08	38.09	38.11	38.45	38.10	37.73	37.53	37.44	36.65	35.94	38.03
ปี 2550	36.10	35.85	35.18	35.00	34.74	34.71	33.83	34.31	34.38	34.29	34.00	33.83	34.69
ปี 2551	33.31	32.74	31.58	31.71	32.23	33.32	33.62	33.97	34.41	34.55	35.22	35.16	33.49
ปี 2552	35.09	35.46	35.92	35.60	34.72	34.28	34.18	34.16	33.97	33.55	33.42	33.37	34.48
ปี 2553	33.17	33.29	32.69	32.43	32.53	32.61	32.47	32.34	30.98	30.11	30.01	30.26	31.91
ปี 2554	30.72	30.86	30.51	30.20	30.38	30.64	30.22	30.01	30.57	30.99	31.10	31.35	30.63
ปี 2555	31.71	30.87	30.83	31.03	31.47	31.79	31.79	31.57	31.14	30.83	30.85	30.78	31.22
ปี 2556	30.21	29.96	29.96	29.21	29.90	31.02	31.26	31.74	31.85	31.35	31.77	32.48	30.89
ปี 2557	33.08	32.79	32.53	32.46	30.29								32.23

หมายเหตุ เป็นค่าเฉลี่ยของอัตราขายเงินดอลลาร์สหรัฐรายวัน

ที่มา : ธนาคารแห่งประเทศไทย