



เดือนพฤษภาคม และแนวโน้มเดือนมิถุนายน 2548



สำนักส่งเสริมการค้าสินค้าเกษตร

20 พฤษภาคม 2548

## สารบัญ

	หน้า
สถานการณ์สินค้าเกษตร	
ภาพรวม	1
สถานการณ์รายกลุ่มสินค้า	2
การช่วยเหลือด้านการตลาดสินค้าเกษตรของ คชก.	8
ราคารับจำนำ	12
ข้อมูลรายสินค้า	
กลุ่มสินค้าผลิตเพื่อส่งออก	
1. ข้าว	14
2. มันสำปะหลัง	25
3. ยางพารา	29
4. กาแฟ	32
5. ไม้เนื้อ	35
6. กุ้งกุลาดำ	38
7. สับปะรด	40
กลุ่มสินค้าผลิตเพื่อบริโภคภายในประเทศ	
8. ข้าวโพดเลี้ยงสัตว์	42
9. ปาล์มน้ำมัน	45
10. มะพร้าว	54
11. เงาะ	60
12. มังคุด	62
13. ทูเรียน	64
14. กระเทียม	67
15. หอมแดง	70
16. หอมหัวใหญ่	73
17. ถั่วเขียว	76
18. สุกกร	79
19. ไข่ไก่	82
20. เกล็ดทะเล	84

	หน้า
กลุ่มสินค้าที่ต้องนำเข้า	
21. ถั่วเหลือง	86
22. กากถั่วเหลือง	90
23. ปลาป่น	94
อัตราแลกเปลี่ยนเงินดอลลาร์สหรัฐ	97

## สรุปสถานการณ์สินค้าเกษตรเดือนพฤษภาคม และแนวโน้มเดือนมิถุนายน 2548

### 1. ภาพรวมสถานการณ์เดือนที่ผ่านมาและปัจจุบัน

#### 1.1 การผลิต

สถานการณ์การผลิตในช่วงเดือนเมษายน 2548 เป็นช่วงปลายฤดูการผลิตข้าวนาปี ปีการผลิต 2547/48 โรงสีที่เข้าร่วมโครงการรับจำนำต่างเร่งสีข้าวเพื่อส่งมอบโกดังกลางเนื่องจากใกล้สิ้นสุดระยะเวลารับจำนำ ในขณะที่ข้าวนาปรัง ปี 2548 ผลผลิตออกสู่ตลาดมากขึ้นแต่มีปริมาณไม่มากนัก ส่วนสินค้าเกษตรสำคัญอื่น ๆ ที่เข้าสู่ช่วงปลายฤดูได้แก่ ถั่วเหลือง (ถั่วแฉะ) หอมแดง กระเทียม หอมหัวใหญ่ ผลผลิตออกสู่ตลาดต่อเนื่องแต่มีปริมาณลดน้อยลงตามลำดับ ส่วนสุกร ไก่เนื้อ และไข่ไก่ ผลผลิตออกสู่ตลาดลดลงเป็นผลจากสภาพอากาศที่ร้อนจัดทำให้ผลผลิตเจริญเติบโตช้าและอัตราการให้ไข่ลดลง กุ้ง ผลผลิตเข้าตลาดน้อยเนื่องจากเป็นช่วงนอกฤดูกาล ขณะที่คำสั่งซื้อจากต่างประเทศลดลงในช่วงไตรมาสที่ 2 และ 3 ทำให้การส่งออกเริ่มชะลอตัว สินค้าที่มีผลผลิตออกสู่ตลาดมากขึ้น ได้แก่ ปาล์มน้ำมัน มะพร้าวผล แต่ความต้องการของโรงงานยังมีสูง เกล็ดทะเล อากาศร้อนทำให้เกล็ดแห้งเร็ว ผลผลิตออกสู่ตลาดมาก ขณะที่ความต้องการของตลาดลดลง ส่วนผลไม้ ภาคตะวันออก แม้ว่าผลผลิตเงาะ มังคุด ทูเรียน จะออกสู่ตลาดมากขึ้นอย่างต่อเนื่อง แต่มีปริมาณน้อยกว่าปีก่อนเนื่องจากได้รับผลกระทบจากภัยแล้ง ทำให้ผลผลิตลดลงประมาณ 20%

ในช่วงเดือนพฤษภาคม ผลผลิตสินค้าเกษตรสำคัญยังมีออกสู่ตลาดเพียงพอกับความต้องการของตลาดที่มีอย่างต่อเนื่อง ข้าวนาปรัง ผลผลิตมีปริมาณไม่มากนักเนื่องจากได้รับผลกระทบจากภาวะภัยแล้ง ปาล์มน้ำมันและมะพร้าว ผลผลิตฤดูใหม่ออกสู่ตลาดมากขึ้นสอดคล้องกับความต้องการของตลาด ส่วน หอมแดง หอมหัวใหญ่ ผลผลิตเก็บเกี่ยวออกสู่ตลาดเกือบหมดแล้ว เป็นช่วงที่เกษตรกรทยอยนำผลผลิตที่เก็บแขวนไว้ออกจำหน่าย สำหรับผลผลิตกระเทียมแห้งจะเริ่มทยอยออกสู่ตลาดตั้งแต่มิถุนายนเป็นต้นไป ไก่เนื้อและไข่ไก่ ภาวะการผลิตปรับตัวดีขึ้น ส่วนสุกร อากาศร้อนจัดทำให้อัตราการสูญเสียสูง กุ้ง ผลผลิตรุ่นใหม่เริ่มออกสู่ตลาดมากขึ้น ขณะที่ภาวะการส่งออกชะลอตัวลงจากความต้องการของตลาดต่างประเทศที่ลดลงในระยะนี้ ผลไม้ ผลผลิตเงาะ มังคุด ทูเรียน ภาคตะวันออก รุ่น 1 ออกสู่ตลาดลดลง ขณะที่ ลิ้นจี่ ภาคเหนือเริ่มทยอยออกสู่ตลาดในช่วงกลางเดือนพฤษภาคม

ภาวะการผลิตสินค้าเกษตรของโลก จากการคาดการณ์ของกระทรวงเกษตรฯ ของสหรัฐอเมริกา ในเดือนพฤษภาคม คาดว่าสินค้าเกษตรสำคัญส่วนใหญ่ผลผลิตเพิ่มขึ้นเมื่อเปรียบเทียบกับปีที่ผ่านมา โดยข้าวสาร เพิ่มขึ้นร้อยละ 2.06 พืชน้ำมัน (ถั่วเหลือง ถั่วลิสง เมล็ดทานตะวัน เมล็ดฝ้าย เมล็ดเรป เมล็ดในปาล์ม เนื้อมะพร้าวแห้ง) เพิ่มขึ้นร้อยละ 13.05 โดยเฉพาะถั่วเหลืองผลผลิตเพิ่มขึ้นมากถึงร้อยละ 15.03 ขณะที่น้ำมันปาล์ม เพิ่มขึ้นร้อยละ 9.10 ส่วนธัญพืช จากสภาวะแห้งแล้งในแหล่งเพาะปลูกทำให้ผลผลิตลดลงจากที่ได้ประมาณการไว้เดิม โดยลดลงจากปีที่ผ่านมาร้อยละ 1.55 และข้าวสาลี ลดลงร้อยละ 2.87

#### 1.2 การค้า

ในเดือนเมษายน ภาวะการค้าสินค้าเกษตรโดยรวมยังอยู่ในเกณฑ์ดีสืบเนื่องจากการเตรียมมาตรการในการยกระดับราคาสินค้าเกษตรของรัฐบาลรองรับไว้แล้วก่อนที่ผลผลิตจะออกสู่ตลาด ประกอบกับความต้องการของตลาดสินค้าสำคัญยังมีอย่างต่อเนื่อง ในขณะที่ผลผลิตสินค้าเกษตรบางส่วนได้รับผลกระทบจากภัยแล้ง ส่งผลให้ภาวะการซื้อขายและระดับราคาสินค้าเกษตรส่วนใหญ่ยังอยู่ในเกณฑ์ดี

สำหรับความเคลื่อนไหวด้านราคาสินค้าเกษตรในเดือนพฤษภาคมในภาพรวมยังอยู่ในเกณฑ์ดี แม้ว่าภาวะการค้าสินค้าบางชนิดจะชะลอตัวลงจากเดือนก่อน ได้แก่ ข้าว เนื่องจากผู้ส่งออกมีสินค้าเพียงพอับความต้องการบ้างแล้ว *สุกร* เป็นผลจากราคาที่อยู่ในเกณฑ์สูงในช่วงก่อนหน้าซึ่งภาครัฐได้แก้ไขปัญหโดยกำหนดให้สุกรเป็นสินค้าควบคุมที่จะต้องกำหนดมาตรการในการดูแลรักษาระดับราคาไม่ให้สูงเกินสมควรต่อไป นอกจากนี้ได้ประสานห้างสรรพสินค้าจำนวน 9 แห่ง จัดจำหน่ายเนื้อสุกร เนื้อไก่ และไข่ไก่ ในราคาต่ำกว่าตลาดทั่วไปเพื่อลดภาระค่าครองชีพให้แก่ผู้บริโภค *ปลาป่น* ความต้องการใช้ชะลอตัวเนื่องจากโรงงานผู้ผลิตอาหารสัตว์มีสินค้าเพียงพอแล้ว ส่วน *เงาะ มังคุด และทุเรียน* ภาคตะวันออก ราคาปรับตัวดีขึ้นเนื่องจากผลผลิตรุ่น 1 ออกสู่ตลาดใกล้หมดแล้ว ส่วน *ลิ้นจี่* ภาคเหนือ ราคาเคลื่อนไหวอยู่ในเกณฑ์ใกล้เคียงกับปีก่อน

## 2. แนวโน้มสถานการณ์เดือนมิถุนายน

### 2.1 การผลิต

ผลผลิตสินค้าเกษตรสำคัญทยอยออกสู่ตลาดเพิ่มขึ้น ได้แก่ *ข้าวนาปรัง ปาล์มน้ำมัน มะพร้าวผล สุกร ไก่เนื้อ ไข่ไก่ และกุ้งกุลาดำ* สำหรับ *ปลาป่น* ผลผลิตจะมีออกสู่ตลาดมากขึ้นเนื่องจากสิ้นสุดฤดูวางไข่ซึ่งกรมประมงประกาศห้ามจับสัตว์น้ำ *อ้อยเหลือง* ฤดูฝนจะเริ่มทยอยออกสู่ตลาดในเดือนกรกฎาคม ส่วน *มะนาว* จะเริ่มทยอยออกสู่ตลาดมากขึ้นในช่วงเดือนมิถุนายนและจะออกสู่ตลาดมากตั้งแต่เดือนกรกฎาคมเป็นต้นไป

### 2.2 การค้า

แนวโน้มสถานการณ์การค้าส่วนใหญ่คาดว่าจะยังอยู่ในเกณฑ์ดีเนื่องจากปริมาณผลผลิตออกสู่ตลาดสอดคล้องกับความต้องการ สำหรับ *กระเทียมแห้ง* แนวโน้มราคาอ่อนตัวลงในช่วงที่กระเทียมแห้งออกสู่ตลาดมาก (พ.ค.-ก.ค.) ภาครัฐได้มีมาตรการแก้ไขปัญหกระเทียมโดยการปรับโครงสร้างการผลิตตั้งแต่ฤดูการผลิต ปี 2548/49 เป็นต้นไป ส่วน *ผลไม้* ตามฤดูกาลมีผลผลิตออกสู่ตลาดอย่างต่อเนื่อง ราคาเคลื่อนไหวอยู่ในเกณฑ์ที่เกษตรกรพอใจ *มะนาว* ราคามีแนวโน้มอ่อนตัวลงเนื่องจากผลผลิตจะประดังออกสู่ตลาดพร้อมกันจำนวนมากจนเกินความต้องการของตลาด (ก.ค.-ก.ย.) อาจเกิดปัญหาด้านราคาตกต่ำซึ่งเกษตรกรจะเรียกร้องให้ทางราชการเข้าไปช่วยเหลือเป็นประจำในช่วงดังกล่าว

## 3. สถานการณ์รายกลุ่มสินค้า

**3.1 กลุ่มสินค้าที่ผลิตเพื่อส่งออก** ภาวะการค้าและการเคลื่อนไหวของราคาสินค้าเกษตรสำคัญในกลุ่มดังกล่าวโดยรวมยังอยู่ในเกณฑ์ดีต่อเนื่องจากเดือนก่อนและมีความคล่องตัว สถานการณ์สินค้าเกษตรที่สำคัญ ได้แก่

- ข้าว ผลผลิตข้าวในปี 2547/48 ของไทย มีปริมาณรวม 23.860 ล้านตันข้าวเปลือก ลดลงจากปีที่ผ่านมา เนื่องจากพื้นที่เพาะปลูกลดลงและประสบภัยแล้ง จำแนกเป็น ข้าวนาปี 18.645 ล้านตัน ข้าวนาปรัง 5.215 ล้านตัน ขณะนี้เกษตรกรเก็บเกี่ยวผลผลิตข้าวนาปีออกสู่ตลาดหมดแล้ว

สำหรับการยกระดับราคาข้าว รัฐได้ใช้มาตรการรับจำนำข้าวนาปรัง ปี 2548 โดยกำหนดราคารับจำนำสูงกว่าราคารับจำนำข้าวเปลือกนาปีปี 2547/48 ตันละ 100 บาท ทุกชั้นคุณภาพ ประกอบกับความ

ต้องการส่งออกที่มีอย่างต่อเนื่อง ส่งผลให้ระดับราคาข้าวเปลือกในตลาดทั่วไปเคลื่อนไหวอยู่ในเกณฑ์สูง เป็นที่พอใจของเกษตรกร โดยราคาเฉลี่ยเดือนเมษายน ข้าวเปลือกเจ้านาปรัง ความชื้นไม่เกิน 15% ต้นละ 6,450-7,000 บาท ข้าวเปลือกหอมมะลิ ต้นละ 7,800-8,000 บาท ข้าวเปลือกเหนียว ต้นละ 6,200-6,400 บาท ปัจจุบัน (18 พ.ค.48) ข้าวเปลือกเจ้านาปรัง ความชื้นไม่เกิน 15% ต้นละ 6,450-7,000 บาท ข้าวเปลือกหอมมะลิ ต้นละ 7,800-8,000 บาท ข้าวเปลือกเหนียวราคาทรงตัวที่ต้นละ 6,200-6,400 บาท ผลการรับจำนำข้าวในปีเมื่อสิ้นสุดโครงการ (1 พ.ย.47-15 พ.ค.48) มีปริมาณทั้งสิ้น 5.331 ล้านตัน ส่วนข้าวเปลือกนาปรัง ปี 2548 (15 เม.ย.-14 พ.ค.48) ปริมาณ 1,473 ตัน

ภาวะการค้าข้าวสารโดยรวมในเดือนเมษายนปรับตัวดีขึ้นต่อเนื่องจากเดือนก่อน กอปรกับปริมาณข้าวสารที่ออกสู่ตลาดมีน้อยกว่าความต้องการของผู้ส่งออกส่งผลให้ราคาข้าวสารเคลื่อนไหวอยู่ในเกณฑ์สูงอย่างต่อเนื่อง โดยข้าวขาว 100% ชั้น 2 (ข้าวใหม่) กระสอบละ 1,135 บาท ข้าวหนึ่ง 100% เฉลี่ยกระสอบละ 1,132 บาท ข้าวหอมมะลิ 100% ชั้น 2 (ข้าวใหม่) เฉลี่ยกระสอบละ 1,540 บาท ส่วนข้าวสารเหนียว กข.6 เฉลี่ยกระสอบละ 1,220 บาท ปลายข้าวขาวเอวันเลิศ (ข้าวใหม่) เฉลี่ยกระสอบละ 838 บาท ปัจจุบันผู้ส่งออกเริ่มชะลอการรับซื้อเนื่องจากมีสินค้าเพียงพอแก่การส่งมอบแล้ว กอปรกับช่วงนี้ไม่มีคำสั่งซื้อรายใหญ่ ๆ เข้ามา ทำให้ความต้องการข้าวในตลาดมีน้อย ราคาอ่อนตัวลงจากเดือนก่อนเล็กน้อย โดย ณ 18 พ.ค.48 ราคาข้าวหอมมะลิ 100% ชั้น 2 (ข้าวใหม่) กระสอบละ 1,500-1,520 บาท ข้าวขาว 100% ชั้น 2 (ข้าวใหม่) กระสอบละ 1,120-1,125 บาท ปลายข้าวขาวเอวันเลิศ (ข้าวใหม่) กระสอบละ 825-830 บาท ข้าวหนึ่ง 100% กระสอบละ 1,105-1,110 บาท ส่วนข้าวสารเหนียว กข.6 ยังทรงตัวต่อเนื่องจากเดือนก่อนที่กระสอบละ 1,210-1,230 บาท แนวโน้มราคาข้าวสารจะยังเคลื่อนไหวอยู่ในเกณฑ์สูงเนื่องจากตลาดทั้งภายในประเทศและต่างประเทศยังมีความต้องการอย่างต่อเนื่อง

การส่งออกข้าวในปี 2548 กระทรวงพาณิชย์ตั้งเป้าหมายการส่งออกไปต่างประเทศจำนวน 8.5 ล้านตัน โดยตั้งแต่ 1 ม.ค.- 9 พ.ค.48 ส่งออกแล้วจำนวน 2,711,310 ตัน น้อยกว่าระยะเดียวกันของปีก่อนที่ส่งออกได้ 3,062,786 ตัน หรือลดลงร้อยละ 11.48

- มันสำปะหลัง ผลจากการดำเนินมาตรการรับจำนำโดยการปรับราคาปรับจำนำให้สูงขึ้นเป็นระยะเพื่อกระตุ้นตลาด กอปรกับปริมาณผลผลิตที่ลดลงช่วยให้ภาวะการซื้อขายหัวมันสดของเกษตรกรดีตั้งแต่ต้นฤดู ผลการรับจำนำหัวมันสำปะหลังสดเมื่อสิ้นสุดโครงการ (1 ม.ค.-30 เม.ย.48) มีปริมาณ 160,059.611 ตัน สำหรับราคาหัวมันสด (คละ) ที่เกษตรกรขายได้เฉลี่ยทั้งประเทศในเดือนเมษายนยังอยู่ในเกณฑ์ดีใกล้เคียงกับเดือนก่อน โดยมีราคาเฉลี่ย กก.ละ 1.47 บาท ส่วนราคาที่เกษตรกรขายได้หัวมันสดเชื้อแป้ง 25% จังหวัดนครราชสีมาปรับตัวสูงขึ้นเป็นเฉลี่ย กก.ละ 1.65 บาท ปัจจุบันการซื้อขายหัวมันสดมีน้อยเนื่องจากโรงแปงในหลายจังหวัดเริ่มหยุดทำการผลิตเพื่อซ่อมแซมเครื่องจักรประจำปี อย่างไรก็ตาม ราคาหัวมันสดยังเคลื่อนไหวอยู่ในเกณฑ์สูง โดย ณ 18 พ.ค.48 ราคาหัวมันสด (คละ) ที่เกษตรกรขายได้เฉลี่ยทั้งประเทศ อยู่ที่ กก.ละ 1.42 บาท และราคาหัวมันสดเชื้อแป้ง 25% จังหวัดนครราชสีมา กก.ละ 1.60-1.76 บาท แนวโน้มราคาหัวมันสดคาดว่าจะยังอยู่ในเกณฑ์ดี เนื่องจากผลผลิตในจังหวัดกาญจนบุรีได้รับความเสียหายหลายพันไร่จากการแพร่ระบาดของโรคแมลง ทำให้ผลผลิตที่ออกสู่ตลาดมีปริมาณลดลง ในขณะที่การซื้อขายผลิตภัณฑ์มันสำปะหลังในช่วงนี้ค่อนข้างเงียบเหงาเนื่องจากผู้ซื้อในต่างประเทศบางส่วนหันไปใช้ผลิตภัณฑ์จากพืชอื่น เช่น แป้งข้าวโพดและแป้งสาลีทดแทนแป้งมันสำปะหลังที่มีราคาสูงกว่า คาดว่าราคาส่งออกผลิตภัณฑ์มันสำปะหลังมีแนวโน้มที่จะอ่อนตัวลง

- **ไก่เนื้อ** ผลจากการรณรงค์สร้างความมั่นใจในการบริโภคและการแก้ไขปัญหาค่าการส่งออกอันเนื่องมาจากโรคไข้หวัดนกของภาครัฐอย่างต่อเนื่อง ส่งผลให้ภาวะการค้าไก่เนื้อโดยรวมคล่องตัวขึ้น กอปรกับสภาพอากาศร้อนทำให้ไก่เจริญเติบโตช้า ผลผลิตเข้าตลาดลดลง ราคาขายส่งไก่มีชีวิตหน้าโรงฆ่าเฉลี่ยเดือนเมษายนปรับตัวสูงขึ้นเป็น กก.ละ 32.35 บาท ในขณะที่ผู้บริโภคหันมาบริโภคเนื้อไก่ทดแทนเนื้อสุกรที่มีราคาอยู่ในเกณฑ์สูงมากขึ้น อย่างไรก็ตาม ในช่วงกลางเดือนเมษายน EU ได้เลื่อนกำหนดการนำเข้าไก่สดแช่เย็นแช่แข็งออกไปอีกจากเดิมที่กำหนดไว้หลัง 30 มี.ค.48 และยังไม่มีการกำหนดการพิจารณาในเรื่องดังกล่าว ส่งผลให้การค้าไก่สด ต้องพึ่งพาตลาดภายในเป็นหลัก ราคาปรับตัวลดลง โดย ณ 18 พ.ค.48 ราคาขายส่งไก่มีชีวิตหน้าโรงฆ่าเฉลี่ย กก.ละ 28-30 บาท แนวโน้มราคาไก่เนื้อจะยังอยู่ในเกณฑ์สูงเนื่องจากภาวะการส่งออกไก่ปรุงสุกดีขึ้นเนื่องจากโรงงานไก่เนื้อจำนวน 48 แห่ง ได้ผ่านการตรวจรับรองจากประเทศญี่ปุ่นแล้ว คาดว่าจะมีคำสั่งซื้อจากประเทศญี่ปุ่นเพิ่มขึ้น รวมทั้งเกาหลี ออสเตรเลีย สิงคโปร์ ก็เริ่มหันมามีนำเข้าไก่ปรุงสุกจากไทยเพิ่มขึ้นด้วย และอาจส่งออกในรูปแบบไก่แช่แข็งได้ในระยะต่อไป

- **กุ้ง** ผลผลิตเข้าสู่ตลาดลดลงเนื่องจากเป็นช่วงนอกฤดูการจับกุ้ง กอปรกับการเพาะเลี้ยงกุ้งในพื้นที่ฝั่งทะเลอันดามันได้รับความเสียหายจากคลื่นสึนามิ และผลจากการแก้ไขปัญหาราคากุ้งของภาครัฐที่ได้ดำเนินการอย่างต่อเนื่องโดยการรับจำนำกุ้งกุลาดำและเชื่อมโยงตลาดกุ้งขาวและกุ้งก้ามกราม ส่งผลให้ราคากุ้งเฉลี่ยเดือนเมษายนในประเทศเคลื่อนไหวใกล้เคียงกับเดือนก่อน ราคากุ้งซื้อขาย ณ ตลาดกลางสมุทรสาคร กุ้งกุลาดำ (ขนาด 50 ตัว/กก.) กก.ละ 250 บาท กุ้งขาว (ขนาด 60 ตัว/กก.) กก.ละ 135 บาท ผลรับจำนำกุ้งกุลาดำเมื่อสิ้นสุดโครงการ (31 มี.ค.48) มีปริมาณ 1,484 ตัน ปัจจุบัน (18 พ.ค.48) ราคากุ้งอ่อนตัวลงทุกระดับตลาด เหลือ กก.ละ 205 บาท และ 115 บาท ตามลำดับ เนื่องจากเกษตรกรเริ่มจับกุ้งรุ่นใหม่ ออกจำหน่ายมากขึ้น ในขณะที่ EU เลื่อนระยะเวลาการให้สิทธิ GSP แก่ไทยจากที่กำหนดไว้วันที่ 1 เม.ย.48 ออกไปจนกว่าการพิจารณาให้สิทธิดังกล่าวแก่ประเทศต่าง ๆ จะแล้วเสร็จ แนวโน้มราคากุ้งจะอ่อนตัวลงอีกเนื่องจากภาวะการส่งออกชะลอตัวลงจากความต้องการของตลาดต่างประเทศที่ลดลงในระยะนี้ กอปรกับปัญหาการวางหลักทรัพย์สินการค้าประกันภาษีตอบโต้การทุ่มตลาดของกุ้งที่ส่งออกไปสหรัฐฯ ทำให้เป็นอุปสรรคของผู้ส่งออก รวมทั้งการแข่งขันในตลาดอื่นจากประเทศที่ถูกฟ้อง AD ด้วยกันมีมากขึ้น

**3.2 กลุ่มสินค้าที่ผลิตเพื่อบริโภคภายในประเทศ** ภาวะการค้าและความเคลื่อนไหวด้านราคายังอยู่ในเกณฑ์ดีทุกสินค้า สถานการณ์สินค้าที่สำคัญ ได้แก่

- **ข้าวโพดเลี้ยงสัตว์** ผลผลิตออกสู่ตลาดเกือบหมดแล้ว เกษตรกรเริ่มเพาะปลูกผลผลิตรุ่นใหม่บ้างแล้ว ภาวะการซื้อขายโดยทั่วไปค่อนข้างซบเซาส่วนใหญ่เป็นการซื้อขายระหว่างพ่อค้าท้องถิ่นกับโรงงานอาหารสัตว์ ราคาใกล้เคียงกับเดือนก่อน โดยราคาที่โรงงานอาหารสัตว์รับซื้อเฉลี่ยเดือนเมษายน กก.ละ 5.49 บาท ราคาเกษตรกรขายได้ในแหล่งผลิตจังหวัดนครราชสีมาเฉลี่ย กก.ละ 5.33 บาท และจังหวัดเพชรบูรณ์เฉลี่ย กก.ละ 5.19 บาท ปัจจุบัน (18 พ.ค.48) ราคาที่โรงงานอาหารสัตว์รับซื้อ กก.ละ 5.43-5.48 บาท ราคาเกษตรกรขายได้จังหวัดนครราชสีมา กก.ละ 5.30-5.35 บาท และจังหวัดเพชรบูรณ์ กก.ละ 5.13-5.20 บาท ผลรับจำนำข้าวโพด ปี 2547/48 เมื่อสิ้นสุดโครงการ (31 ธ.ค.47) มีจำนวน 43,111.317 ตัน เกษตรกรได้ถอนจำนวน 8,821.667 ตัน คงเหลือปริมาณที่รัฐมีภาระต้องระบายออกสู่ตลาด จำนวน 34,829.650 ตัน ขณะนี้อยู่ระหว่างการดำเนินการระบาย คาดว่าจะไม่ส่งผลกระทบต่อราคาข้าวโพดฤดูใหม่ที่จะเริ่มออกสู่ตลาดในช่วงเดือนกรกฎาคม

- ปาล์มน้ำมัน จากสภาพอากาศร้อน กอปรกับเป็นช่วงปิดภาคเรียนทำให้ภาวะการจำหน่ายน้ำมันพืชสำเร็จรูปชะลอตัว อีกทั้งราคาน้ำมันปาล์มดิบตลาดมาเลเซียอ่อนตัวลงในช่วงต้นเดือนเมษายน แต่ผลจากการแก้ไขปัญหาปาล์มน้ำมันอย่างเป็นระบบมาตั้งแต่ปี 2546 โดยการกำกับดูแลระบบการนำเข้า-ส่งออกอย่างรัดกุม รวมทั้งการตรวจสอบ การลักลอบนำเข้าน้ำมันปาล์มอย่างต่อเนื่อง ทำให้ราคาอ่อนตัวลงจากเดือนก่อนเล็กน้อย ราคาผลปาล์มที่เกษตรกรขายได้ (น้ำมัน 17%) เดือนเมษายน เฉลี่ย กก.ละ 2.47 บาท ปัจจุบันผลผลิตทยอยออกสู่ตลาดมากขึ้นแต่ยังไม่เพียงพอต่อกำลังการผลิตของโรงงาน ทำให้มีการแข่งขันรับซื้อราคาผลปาล์มเคลื่อนไหวสูงขึ้น โดย ณ 18 พ.ค.48 ราคา กก.ละ 2.55-3.00 บาท คาดว่าระยะต่อไปผลปาล์มจะออกสู่ตลาดมากขึ้นเป็นลำดับ ซึ่งจะส่งผลให้ราคาอ่อนตัวลงแต่จะยังเคลื่อนไหวอยู่ในเกณฑ์สูง

- มะพร้าว ผลผลิตมะพร้าวผลออกสู่ตลาดมากขึ้น ขณะที่ความต้องการบริโภคกะทิในครัวเรือนลดลงเนื่องจากเป็นช่วงฤดูการผลิตไม้หลายชนิดออกสู่ตลาดและราคาไม่แพง อีกทั้งเป็นช่วงปิดภาคเรียน ราคาขายส่งมะพร้าวผลตลาด กทม. (ทับสะแกผลใหญ่ปอกเปลือก) เฉลี่ยเดือนเมษายนอ่อนตัวลงจากเดือนก่อนเล็กน้อย โดยมีราคาเฉลี่ยผลละ 7.72 บาท ส่วนเนื้อมะพร้าวแห้ง 90% ยังเคลื่อนไหวอยู่ในเกณฑ์ดี โดยมีราคาเฉลี่ย กก.ละ 12.17 บาท ปัจจุบัน (18 พ.ค.48) ราคาขายส่งมะพร้าวผลตลาด กทม. (ทับสะแกผลใหญ่ปอกเปลือก) ผลละ 6.50-7.50 บาท เนื้อมะพร้าวแห้ง 90% กก.ละ 12.20-12.30 บาท คาดว่าภาวะการค้าและราคามะพร้าวและผลิตภัณฑ์จะอ่อนตัวลงเล็กน้อยแต่ยังอยู่ในเกณฑ์ดีเนื่องจากผลผลิตออกสู่ตลาดมากขึ้น ขณะที่ความต้องการบริโภคทั้งตามครัวเรือนและอุตสาหกรรมต่อเนื่องจะยังไม่เพิ่มสูงขึ้นในระยะนี้

- เกล็ดทะเล ผลผลิตยังมีปริมาณมากเนื่องจากสภาพอากาศร้อนเอื้ออำนวยให้เกล็ดแห้งเร็วและยังอยู่ในช่วงฤดูการผลิต คุณภาพต่ำลงและมีสิ่งเจือปนมาก กอปรกับผู้ใช้หันไปใช้เกล็ดและน้ำเกล็ดสินเธาว์ (เกล็ดต้ม) จากภาคตะวันออกเฉียงเหนือซึ่งมีการผลิตมากและมีราคาถูกกว่าแทน ส่งผลให้ราคาเกล็ดทะเลอ่อนตัว โดยราคาเกล็ดทะเลที่เกษตรกรขายได้เดือนเมษายนเฉลี่ยตันละ 714.05 บาท ปัจจุบันเริ่มมีฝนตกในแหล่งผลิตเกษตรกรที่ไม่มียุ้งฉางต้องกองเกล็ดไว้ที่นา เกรงว่าผลผลิตจะได้รับความเสียหายจากฝนตกจึงเร่งจำหน่ายเกล็ด ขณะที่ผู้ประกอบการมีสต็อกคงเหลือมากจึงชะลอการรับซื้อ ส่งผลให้ราคาเกล็ดเคลื่อนไหวอยู่ในระดับต่ำ โดย ณ 18 พ.ค.48 ราคาตันละ 689 บาท คาดว่าราคาจะเริ่มปรับตัวสูงขึ้นในระยะต่อไปเนื่องจากเข้าสู่ฤดูฝนและใกล้สิ้นสุดฤดูการผลิต

- ไข่ไก่ แม้วสภาพอากาศร้อนจัดทำให้อัตราการให้ไข่และขนาดไข่ไก่เล็กลง กอปรกับแม่ไก่แก่มีราคาอยู่ในระดับสูง ผู้เลี้ยงจึงปลดไก่แก่ออกบางส่วนเพื่อจำหน่ายในท้องตลาด รวมทั้งมีการระบายไข่ไก่ออกไปตลาดต่างประเทศ เช่น ฮองกง แอฟริกา และตะวันออกกลาง ทำให้ปริมาณไข่ไก่เข้าสู่ตลาดลดลง ส่งผลให้ราคาไข่ไก่เดือนเมษายนเคลื่อนไหวอยู่ในระดับสูงต่อเนื่องจากเดือนก่อน โดยราคาขายส่งไข่ไก่ เบอร์ 3 เฉลี่ยฟองละ 2.41 บาท ปัจจุบันแม้ว่าผลผลิตจะเริ่มมีออกสู่ตลาดเพิ่มขึ้นและสอดคล้องกับความต้องการ แต่จากต้นทุนการเลี้ยงที่เพิ่มสูงขึ้นทำให้ราคายังอยู่ในเกณฑ์สูง โดย ณ 18 พ.ค.48 ฟองละ 2.55-2.60 บาท แนวโน้มราคาไข่ไก่จะยังเคลื่อนไหวอยู่ในเกณฑ์สูง

- สุกรมีชีวิต สภาพอากาศที่ร้อนจัดทำให้อัตราการสูญเสียสูงขึ้น สุกรโตช้ากว่าปกติ ขนาดสุกรที่ออกสู่ตลาดเล็กกว่าช่วงปกติร้อยละ 10-15 กอปรกับมีการส่งออกทั้งที่ถูกต้องและไม่ถูกต้องไปประเทศเพื่อนบ้าน เช่น ลาว กัมพูชา เวียดนาม มากขึ้น เนื่องจากราคาจูงใจ ส่งผลให้ราคาขายส่งสุกรมีชีวิตปรับตัวสูงขึ้นอย่างรวดเร็วตั้งแต่ช่วงกลางเดือนมีนาคม 2548 โดยเฉพาะภายหลังการปรับตัวสูงขึ้นของราคาน้ำมันดีเซล



ราคาขายส่งสุกรมี่ชีวิต ณ ตลาด กทม. เฉลี่ยเดือนเมษายน กก.ละ 52.79 บาท ภาครัฐได้แก้ไขปัญหามีสราคาสูง โดยใช้มาตรการบริหารขอความร่วมมือสมาคมผู้เลี้ยงสุกรแห่งชาติและผู้เลี้ยงสุกรรายใหญ่ ตรึงราคาสุกรมี่ชีวิตในพื้นที่กรุงเทพฯ และจังหวัดใกล้เคียงไว้ที่ กก.ละ 50-51 บาท เชียงใหม่ กก.ละ 55 บาท ส่วนจังหวัดอื่น ๆ ให้ปรับราคาตามระยะทางที่ขนส่ง รวมทั้งประสานหน่วยงานที่เกี่ยวข้องเข้มงวดการอนุญาตส่งออกเพื่อให้ทราบปริมาณการส่งออกที่แท้จริง นอกจากนี้ได้เร่งรณรงค์ให้มีการบริโภคเนื้อไก่ทดแทนและขอความร่วมมือห้างสรรพสินค้าจัดมูร่งฟ้าจำหน่ายเนื้อสุกรและเนื้อไก่ราคาประหยัดเพื่อลดภาระค่าครองชีพให้ผู้บริโภค อีกทั้งคณะกรรมการกลางว่าด้วยราคาสินค้าและบริการ (กกร.) โดยความเห็นชอบของ ครม. ได้กำหนดให้สุกรเป็นสินค้าควบคุม ทำให้ภาวะสุกรมี่ราคาสูงเริ่มคลี่คลายลง โดย ณ 18 พ.ค.48 ราคาขายส่งสุกรมี่ชีวิต ณ ตลาด กทม. กก.ละ 51-52 บาท คาดว่าราคาสุกรจะเริ่มปรับตัวเข้าสู่ภาวะปกติในระยะต่อไป อย่างไรก็ตาม หากสถานการณ์ไม่คลี่คลายลง ภาครัฐจะได้มีมาตรการที่เหมาะสม เช่น การควบคุมการเคลื่อนย้าย การแจ้งปริมาณ หรือการกำหนดราคาสูงสุดมาใช้ในการดูแลผู้บริโภคต่อไป

- พืชผักและผลไม้ เป็นช่วงฤดูกาลผลไม้ ผลไม้สำคัญที่ออกสู่ตลาดอย่างต่อเนื่อง ได้แก่ เงาะ มังคุด ทูเรียน ภาคตะวันออก ส่วนลิ้นจี่ภาคเหนือเริ่มออกสู่ตลาดบ้างแล้ว ราคาเคลื่อนไหวอยู่ในเกณฑ์ดี หอมแดงฤดูแล้ง หอมหัวใหญ่ และกระเทียม ผลผลิตภาคเหนือออกสู่ตลาดเกือบหมดแล้ว ราคาเกษตรกรขายได้ เฉลี่ยเดือนเมษายน หอมแดงแห้งใหญ่คละ กก.ละ 9.84 บาท หอมหัวใหญ่ เบอร์ 1 เฉลี่ย กก.ละ 5.88 บาท สูงกว่าเดือนที่ผ่านมา กระเทียมแห้งคละ เฉลี่ย กก.ละ 20.20 บาท อย่างไรก็ดี ราคากระเทียมมีแนวโน้มอ่อนตัวลงในช่วงผลผลิตออกสู่ตลาดมาก คชก.มีมติให้แก้ไขปัญหakerเทียมอย่างเป็นระบบโดยในเบื้องต้นให้จังหวัดแม่ฮ่องสอนรับซื้อกระเทียมแห้งจากเกษตรกรในราคา กก.ละ 18.00 บาท วงเงินไม่เกินรายละ 350,000 บาท และให้มีการปรับโครงสร้างการผลิตโดยมีเงื่อนไขว่าเกษตรกรจะต้องปรับเปลี่ยนพื้นที่ไปปลูกพืชอื่นที่ไม่ใช่กระเทียม หอมแดง หอมหัวใหญ่ ลิ้นจี่ ลำไย และส้ม ตามหลักเกณฑ์ที่กระทรวงเกษตรและสหกรณ์กำหนด และหลังจากปี 2548 จะไม่มีการแทรกแซงราคากระเทียมต่อไป ทั้งนี้ ให้มีการจ่ายเงินชดเชยในการลดพื้นที่เพาะปลูกให้เกษตรกรที่เข้าร่วมโครงการ กก.ละ 12.00 บาท (ในอัตราไร่ละไม่เกิน 12,000 บาท) ส่วนพืชผัก ปริมาณสินค้าเข้าสู่ตลาดลดลงเนื่องจากสภาพอากาศแห้งแล้งในช่วงเพาะปลูกทำให้พืชผักเจริญเติบโตช้า ผลผลิตที่ได้ขนาดเก็บเกี่ยวมีน้อย มะนาว ผลผลิตเริ่มมีออกสู่ตลาดเพิ่มขึ้น ภาวะราคามะนาวแพงเริ่มคลี่คลาย และมีแนวโน้มอ่อนตัวในช่วงผลผลิตออกสู่ตลาดมาก (ก.ค.-ก.ย.)

3.3 กลุ่มสินค้าที่ต้องนำเข้า เป็นช่วงปลายฤดูถั่วเหลืองฤดูแล้ง ผลผลิตออกสู่ตลาดในปริมาณไม่มากนัก ส่วนมากเป็นเกรดสกัดน้ำมัน ผลผลิตเมล็ดมีขนาดเล็กและไม่สมบูรณ์เนื่องจากสภาวะแห้งแล้ง ราคาเคลื่อนไหวยังอยู่ในเกณฑ์ดีเนื่องจากความต้องการใช้ยังมีสม่ำเสมอ โดยราคาถั่วเหลืองชนิดคละที่เกษตรกรขายได้ เฉลี่ยเดือนเมษายน กก.ละ 11.23 บาท ปัจจุบันราคาอ่อนตัวลงตามราคาตลาดต่างประเทศ โดย ณ 18 พ.ค.48 กก.ละ 9.97 บาท สำหรับถั่วเหลืองฤดูฝนจะเริ่มออกสู่ตลาดประมาณกลางเดือนกรกฎาคม ภายถั่วเหลืองราคาเปลี่ยนแปลงตามราคาตลาดต่างประเทศที่ปรับตัวสูงขึ้นเนื่องจากความวิตกกเกี่ยวกับภาวะแห้งแล้งซึ่งอาจส่งผลกระทบต่อการผลิตถั่วเหลืองในอเมริกาใต้ ราคาขายส่งถั่วเหลืองที่ผลิตในประเทศ (เมล็ดนำเข้า) เฉลี่ยเดือนเมษายน กก.ละ 11.95 บาท ปัจจุบัน (18 พ.ค.48) กก.ละ 11.70-11.80 บาท ปลาป่น เป็นช่วงห้ามจับสัตว์น้ำในฤดูวางไข่ในอ่าวไทย (15 ก.พ.-15 พ.ค.48) ผลผลิตออกสู่ตลาดน้อย กอปรกับผลกระทบจากการปรับตัวสูงขึ้นของราคาน้ำมันดีเซล ทำให้ต้นทุนการผลิตปลาป่นสูงขึ้น ส่งผลให้ราคาปลาป่น โปรตีน 60% เดือนเมษายนปรับตัวสูงขึ้นเป็น กก.ละ 21.68 บาท ปัจจุบัน (18 พ.ค.48) กก.ละ 20.20 บาท เนื่องจากในช่วง

ที่ผันมราคาอยู่ในเกณฑ์สูงทำให้ความต้องการใช้ชะลอตัวลง แนวโน้มราคาสินค้าในกลุ่มวัตถุดิบอาหารสัตว์จะไม่เปลี่ยนแปลงมากนักเนื่องจากภาคปศุสัตว์ยังไม่เพิ่มปริมาณการเลี้ยง

4. มาตรการแก้ไขปัญหา/การช่วยเหลือผ่านกองทุนรวมเพื่อช่วยเหลือเกษตรกร  
(ด้านการตลาด)

การให้ความช่วยเหลือด้านการตลาดสินค้าเกษตร

ในปีงบประมาณ 2548 ได้อนุมัติให้ดำเนินการมาตรการช่วยเหลือสินค้าเกษตรแล้ว ได้แก่ ข้าว มันสำปะหลัง กาแฟ ลำไย กุ้งขาว กุ้งก้ามกราม และกระเทียม รวมวงเงิน 6,762.433 ล้านบาท และช่วยเหลือสินค้าเกษตรที่มีปัญหาเร่งด่วน ได้แก่ ส้ม ส้มโอ และหอมแดง วงเงิน 95 ล้านบาท (รวมวงเงินทั้งหมด 6,857.433 ล้านบาท)

~~~~~

สำนักส่งเสริมการค้าสินค้าเกษตร

พฤษภาคม 2548

๕ สถานการณ์สินค้าเกษตร-ก.พ-1. D: AO 1

วงเงินช่วยเหลือด้านการตลาดสินค้าเกษตร

AO8 : วงเงินคชก./ตาราง ปี 46

หน่วย : ล้านบาท

| สินค้า                   | ปี 2542   | ปี 2543    | ปี 2544   | ปี 2545   | ปี 2546   | ปี 2547    | ปี 2548   |
|--------------------------|-----------|------------|-----------|-----------|-----------|------------|-----------|
| 1 ข้าว                   | 2,676.950 | 3,471.610  | 4,148.883 | 4,469.366 | 2,608.692 | 5,883.549  | 2,211.002 |
| 2 ข้าวโพดเลี้ยงสัตว์     | 1,509.600 | 411.945    | 269.000   | 209.323   | 225.413   | 959.845    |           |
| 3 มันสำปะหลัง            |           | 1,833.607  | 2,753.086 | 965.485   | 116.107   | 1,612.056  | 3,833.670 |
| 4 ปาล์มน้ำมัน            | 1,000.000 | 500.000    | 250.000   |           |           |            |           |
| 5 มะพร้าว                |           | 150.000    | 145.000   |           |           |            |           |
| 6 กาแฟ                   |           | 35.600     | 801.783   | 18.548    | 21.308    | 83.500     | 178.623   |
| 7 หอมแดง                 | 130.000   | 130.000    |           |           |           |            |           |
| 8 กระเทียม               |           |            | 200.875   |           |           |            | 270.000   |
| 9 หอมหัวใหญ่             | 230.000   | 67.000     |           |           |           | 243.000    |           |
| 10 ลูกเดือย              |           | 10.000     |           |           |           |            |           |
| 11 ไข่ไก่                | 30.000    | 60.000     | 60.000    |           |           |            |           |
| 12 ไข่เนื้อ              |           | 300.000    |           |           |           |            |           |
| 13 สุกกร                 |           | 235.000    |           |           |           |            |           |
| 14 ปลาโอ                 |           | 20.200     |           |           |           |            |           |
| 15 ปลาเบ็ด               |           | 245.600    |           |           |           |            |           |
| 16 กุ้งกุลาดำ            | 1,000.000 |            |           |           |           | 415.126    |           |
| 17 กุ้งขาว, กุ้งก้ามกราม |           |            |           |           |           |            | 10.000    |
| 18 เกล็ดทะเล             | 60.000    |            |           |           |           |            |           |
| 19 ปอ                    | 86.000    |            |           |           |           |            |           |
| 20 ผลไม้                 |           |            |           |           | 672.500   |            |           |
| 21 สับปะรด               | 200.000   | 724.000    | 50.000    |           |           |            |           |
| 22 ทูเรียน               | 260.000   | 135.500    | 200.000   | 550.000   |           |            |           |
| 23 ลิ้นจี่               |           |            |           | 200.000   |           | 110.000    |           |
| 24 ลำไย                  |           | 648.000    |           | 1,503.677 | 616.330   | 485.056    | 259.138   |
| 25 เงาะ                  | 103.000   | 420.000    | 20.500    | 250.000   |           |            |           |
| 26 มังคุด                |           |            |           | 100.000   |           |            |           |
| 27 เงาะ มังคุด ทูเรียน   |           |            | 40.000    |           |           | 320.000    |           |
| 28 มะละกอ                | 60.600    |            |           |           |           |            |           |
| 29 มะนาว                 | 50.000    | 22.000     |           |           |           |            |           |
| 30 พริกแห้ง              |           | 32.000     |           |           |           |            |           |
| 31 อ้อยและน้ำตาลทราย     |           | 800.00     |           |           |           |            |           |
| 32 น้ำมันดิบ             |           | 360.00     | 488.000   |           |           |            |           |
| รวมทั้งสิ้น              | 7,396.150 | 10,612.062 | 9,427.127 | 8,266.399 | 4,260.350 | 10,112.132 | 6,762.433 |

\* หมายเหตุ : การแทรกแซงของกองทุนและกลางสาดปี 2545 ใช้บร่วมกับการแก้ไขปัญหาหาคาผลไม้ ปี 2545

ราคาเฉลี่ยสินค้าเกษตรสำคัญที่เกษตรกรขายได้ ปี 2543 - 2548

F: ราคาเฉลี่ยจัดกลุ่ม 48 D: AO 9

|                 | สินค้า                               | ราคาเฉลี่ย |        |        |         |        |        |         |        |        |         |        |        |         |            |        |         |             |
|-----------------|--------------------------------------|------------|--------|--------|---------|--------|--------|---------|--------|--------|---------|--------|--------|---------|------------|--------|---------|-------------|
|                 |                                      | ปี 2543    |        |        | ปี 2544 |        |        | ปี 2545 |        |        | ปี 2546 |        |        | ปี 2547 |            |        | ปี 2548 |             |
|                 |                                      | เฉลี่ย     | สูงสุด | ต่ำสุด | เฉลี่ย  | สูงสุด | ต่ำสุด | เฉลี่ย  | สูงสุด | ต่ำสุด | เฉลี่ย  | สูงสุด | ต่ำสุด | เฉลี่ย  | สูงสุด     | ต่ำสุด | เม.ย.   | (18 พ.ค.)   |
| 1               | กลุ่มสินค้าผลิตเพื่อการส่งออก        |            |        |        |         |        |        |         |        |        |         |        |        |         |            |        |         |             |
|                 | ข้าวเปลือกนาปรัง (บาท/ตัน)           | 4,390      | 4,889  | 3,900  | 4,260   | 4,380  | 4,050  | 4,602   | 4,793  | 4,439  | 4,635   | 4,795  | 4,513  | 5,408   | 5,913      | 4,795  | 6,682   | 6,450-7,000 |
|                 |                                      |            | ก.พ.   | ก.ย.   |         | ก.ค.   | เม.ย.  |         | มิ.ย.  | ม.ค.   |         | ก.ค.   | เม.ย.  |         | ต.ค.       | ก.พ.   |         |             |
|                 | ข้าวเปลือกนาปี (บาท/ตัน)             | 4,688      | 4,967  | 4,341  | 4,385   | 4,421  | 4,339  | 4,646   | 4,728  | 4,514  | 4,593   | 4,700  | 4,434  | 5,568   | 6,068      | 4,704  | -       | -           |
|                 |                                      | ก.พ.       | ธ.ค.   |        | ธ.ค.    | มี.ค.  |        | ต.ค.    | ม.ค.   |        | มี.ค.   | พ.ย.   |        | ธ.ค.    | ม.ค.       |        |         |             |
|                 | ข้าวเปลือกหอมมะลิ (บาท/ตัน)          | 7,362      | 8,177  | 6,413  | 5,628   | 6,583  | 4,822  | 6,116   | 6,874  | 5,216  | 8,095   | 9,315  | 6,425  | 8,423   | 9,567      | 7,178  | 7,999   | 7,800-8,000 |
|                 |                                      |            | ก.ย.   | ธ.ค.   |         | ม.ค.   | ธ.ค.   |         | ก.ย.   | ม.ค.   |         | ก.ย.   | ม.ค.   |         | เม.ย.      | ต.ค.   |         |             |
|                 | ข้าวเปลือกเหนียว (บาท/ตัน)           | 4,916      | 5,295  | 4,528  | 5,573   | 6,018  | 4,739  | 5,612   | 6,293  | 5,063  | 6,239   | 7,125  | 5,397  | 6,425   | 6,742      | 5,940  | 6,300   | 6,200-6,400 |
|                 |                                      |            | ต.ค.   | มี.ค.  |         | ก.ค.   | พ.ย.   |         | ก.ย.   | ม.ค.   |         | ก.ย.   | ม.ค.   |         | พ.ค.       | ต.ค.   |         |             |
| 2 <sup>1/</sup> | หัวมันสำปะหลัง สดคละ (บาท/กก.)       | 0.62       | 0.70   | 0.54   | 0.87    | 1.06   | 0.66   | 1.03    | 1.16   | 0.91   | 0.87    | 0.94   | 0.77   | 0.96    | 1.26       | 0.74   | 1.47    | 1.42        |
|                 |                                      |            | มิ.ย.  | ก.ย.   |         | ก.ค.   | ก.พ.   |         | เม.ย.  | ต.ค.   |         | ก.พ.   | ต.ค.   |         | ธ.ค.       | มี.ค.  |         |             |
| 3               | ยางพารา แผ่นดิบชั้น 3 (บาท/กก.)      | 21.47      | 22.59  | 19.28  | 20.94   | 24.34  | 15.93  | 27.10   | 32.35  | 20.15  | 37.63   | 43.45  | 32.43  | 44.53   | 49.72      | 39.94  | 44.68   | 45.36       |
|                 |                                      |            | ก.พ.   | ม.ค.   |         | มิ.ย.  | ธ.ค.   |         | ก.ย.   | ม.ค.   |         | ต.ค.   | ม.ค.   |         | มิ.ย.      | ธ.ค.   |         |             |
| 4               | กาแฟ (บาท/กก.)                       | 27.97      | 32.77  | 20.57  | 29.17   | 31.46  | 18.50  | 23.50   | 25.76  | 21.00  | 31.04   | 35.00  | 24.35  | 26.07   | 29.44      | 22.62  | -       | -           |
|                 |                                      |            | พ.ย.   | มี.ค.  |         | เม.ย.  | พ.ย.   |         | ม.ค.   | พ.ย.   |         | ธ.ค.   | มี.ค.  |         | ม.ค.       | มี.ค.  |         |             |
| 5               | ไก่เนื้อ หน้าโรงฆ่า (บาท/กก.)        | 25.72      | 29.02  | 22.00  | 30.31   | 34.50  | 23.34  | 25.21   | 31.27  | 21.38  | 26.75   | 35.00  | 19.60  | 24.54   | 30.11      | 14.08  | 32.35   | 28.00-30.00 |
|                 |                                      |            | ก.พ.   | เม.ย.  |         | ก.ค.   | มี.ค.  |         | ม.ค.   | ก.ย.   |         | ก.ค.   | มี.ค.  |         | เม.ย.      | ก.พ.   |         |             |
| 6               | กุ้งกุลาดำ ขนาด 50 ตัว/กก. (บาท/กก.) | 293        | 347    | 256    | 255     | 303    | 203    | 244     | 275    | 220    | 215     | 239    | 154    | 185     | 263        | 155    | 250     | 205         |
|                 |                                      |            | ธ.ค.   | ม.ค.   |         | ม.ค.   | ต.ค.   |         | ก.พ.   | ก.ค.   |         | เม.ย.  | ต.ค.   |         | ก.พ.       | ธ.ค.   |         |             |
| 7               | สับปะรด โรงงานรับซื้อ (บาท/กก.)      | 2.27       | 3.57   | 1.54   | 2.53    | 3.50   | 1.55   | 4.42    | 4.96   | 3.73   | 4.42    | 4.75   | 3.13   | 4.55    | 5.25       | 3.95   | 3.63    | 3.78        |
|                 |                                      |            | ก.ย.   | มิ.ย.  |         | ก.ย.   | มี.ค.  |         | ต.ค.   | ม.ค.   |         | มิ.ย.  | พ.ย.   |         | ก.ค.       | พ.ย.   |         |             |
| 8               | ลำไยเกรดเอ เกษตรกรขายได้ (บาท/กก.)   | 18.08      | 18.38  | 17.79  | 35.00   | 37.75  | 32.25  | 30.25   | 38.25  | 20.75  | 29.11   | 35.00  | 23.95  | 29.82   | 38.00      | 21.50  | 25.18   | 25.00-27.00 |
|                 |                                      |            | ก.ค.   | ธ.ค.   |         | ก.ค.   | ธ.ค.   |         | มิ.ย.  | ก.ค.   |         | ม.ค.   | ก.ย.   |         | ก.พ.-มี.ค. | ก.ค.   |         |             |
|                 |                                      |            |        |        |         |        |        |         |        |        |         |        |        |         | พ.ย.-ธ.ค.  |        |         |             |

|                  | สินค้า                                                  | ราคาเฉลี่ย |               |                |         |                |               |         |               |                |         |                   |                |         |                |                |         |             |
|------------------|---------------------------------------------------------|------------|---------------|----------------|---------|----------------|---------------|---------|---------------|----------------|---------|-------------------|----------------|---------|----------------|----------------|---------|-------------|
|                  |                                                         | ปี 2543    |               |                | ปี 2544 |                |               | ปี 2545 |               |                | ปี 2546 |                   |                | ปี 2547 |                |                | ปี 2548 |             |
|                  |                                                         | เฉลี่ย     | สูงสุด        | ต่ำสุด         | เฉลี่ย  | สูงสุด         | ต่ำสุด        | เฉลี่ย  | สูงสุด        | ต่ำสุด         | เฉลี่ย  | สูงสุด            | ต่ำสุด         | เฉลี่ย  | สูงสุด         | ต่ำสุด         | เม.ย.   | (18 พ.ค.)   |
|                  | <b>กลุ่มสินค้าผลิตเพื่อบริโภคภายในประเทศ</b>            |            |               |                |         |                |               |         |               |                |         |                   |                |         |                |                |         |             |
| 9 <sup>2/</sup>  | ข้าวโพดเลี้ยงสัตว์ (ความชื้นไม่เกิน 14.5%)<br>(บาท/กก.) | 4.26       | 4.89<br>เม.ย. | 3.52<br>ก.ย.   | 3.93    | 4.03<br>มี.ย.  | 3.83<br>มี.ค. | 4.17    | 4.36<br>พ.ค.  | 3.89<br>ม.ค.   | 4.48    | 4.72<br>ก.ค.-ส.ค. | 4.20<br>ม.ค.   | 5.00    | 6.63<br>มี.ย.  | 4.03<br>ก.พ.   | 4.83    | 5.03        |
| 10               | ปาล์มทะลาย คุณภาพเปอร์เซ็นต์น้ำมัน 17%<br>(บาท/กก.)     | 1.83       | 2.58<br>มี.ย. | 1.45<br>มี.ค.  | 1.43    | 2.09<br>ธ.ค.   | 1.00<br>มี.ค. | 2.70    | 4.71<br>ธ.ค.  | 2.06<br>พ.ค.   | 2.76    | 4.03<br>ม.ค.      | 1.96<br>เม.ย.  | 3.38    | 3.99<br>ส.ค.   | 2.84<br>มี.ย.  | 2.47    | 2.55-3.00   |
| 11               | มะพร้าว ผลใหญ่แห้งทั้งเปลือก<br>(บาท/ผล)                | 2.60       | 5.20<br>ม.ค.  | 1.72<br>ก.ย.   | 2.52    | 3.91<br>พ.ย.   | 1.97<br>ก.พ.  | 3.31    | 4.52<br>เม.ย. | 2.21<br>ก.ย.   | 3.41    | 3.87<br>พ.ย.      | 2.67<br>ก.ค.   | 4.42    | 5.84<br>ก.พ.   | 3.30<br>ส.ค.   | 4.44    | 4.23        |
| 12 <sup>3/</sup> | หอมหัวใหญ่ เบอร์ 1 (บาท/กก.)                            | 4.33       | 13.66<br>พ.ย. | 3.00<br>เม.ย.  | 5.84    | 18.40<br>ธ.ค.  | 5.62<br>มี.ค. | 5.67    | 14.50<br>ธ.ค. | 5.52<br>ม.ค.   | 15.74   | 24.30<br>ม.ค.     | 10.50<br>มี.ค. | 6.51    | 13.27<br>ม.ค.  | 2.50<br>มี.ค.  | -       | -           |
| 13               | หอมแดง แห้งใหญ่คละ (บาท/กก.)                            | 10.42      | 28.17<br>ก.ย. | 6.80<br>ม.ค.   | 15.24   | 33.35<br>ธ.ค.  | 10.83<br>ม.ค. | 17.44   | 40.84<br>พ.ย. | 11.67<br>มี.ค. | 16.35   | 23.44<br>ม.ค.     | 12.85<br>ม.ค.  | 9.32    | 12.70<br>มี.ย. | 6.85<br>มี.ค.  | 9.87    | -           |
| 14               | กระเทียม แห้งใหญ่คละ (บาท/กก.)                          | 24.26      | 32.38<br>ก.พ. | 18.75<br>มี.ค. | 20.33   | 31.08<br>ธ.ค.  | 15.15<br>พ.ค. | 22.42   | 36.43<br>พ.ย. | 19.16<br>มี.ค. | 27.62   | 34.64<br>ม.ค.     | 22.74<br>เม.ย. | 19.65   | 23.77<br>ก.พ.  | 16.23<br>มี.ค. | 20.20   | 19.50       |
| 15               | สุกร ขายส่ง ตลาดกทม. (บาท/กก.)                          | 33.86      | 35.24<br>ก.ค. | 31.06<br>ธ.ค.  | 37.12   | 42.50<br>มี.ย. | 30.55<br>ม.ค. | 37.41   | 40.69<br>ส.ค. | 32.03<br>ธ.ค.  | 32.82   | 38.93<br>มี.ย.    | 24.60<br>มี.ค. | 44.95   | 55.22<br>เม.ย. | 37.33<br>ม.ค.  | 52.79   | 51.00-52.00 |
| 16               | ไข่ไก่สด คละ (บาท/ฟอง)                                  | 1.17       | 1.35<br>ก.ย.  | 1.02<br>ธ.ค.   | 1.50    | 1.74<br>ก.ย.   | 1.01<br>ม.ค.  | 1.41    | 1.58<br>พ.ค.  | 1.17<br>ธ.ค.   | 1.42    | 1.63<br>ก.ย.      | 1.02<br>ม.ค.   | 2.01    | 2.45<br>ก.ค.   | 1.40<br>ก.พ.   | 2.23    | 2.40        |
| 17               | เกลือทะเล (บาท/ตัน)                                     | 1,609      | 2,044<br>ก.ค. | 944<br>ก.พ.    | 1,728   | 1,917<br>ก.ย.  | 1,316<br>ม.ค. | 1,298   | 1,557<br>ม.ค. | 1,147<br>พ.ค.  | 972     | 1,079<br>ม.ค.     | 778<br>พ.ค.    | 1,027   | 1,153<br>ก.พ.  | 914<br>เม.ย.   | 714     | 689.00      |

| สินค้า | ราคาเฉลี่ย                         |        |        |         |        |        |         |        |        |         |        |        |         |        |        |         |           |             |
|--------|------------------------------------|--------|--------|---------|--------|--------|---------|--------|--------|---------|--------|--------|---------|--------|--------|---------|-----------|-------------|
|        | ปี 2543                            |        |        | ปี 2544 |        |        | ปี 2545 |        |        | ปี 2546 |        |        | ปี 2547 |        |        | ปี 2548 |           |             |
|        | เฉลี่ย                             | สูงสุด | ต่ำสุด | เฉลี่ย  | สูงสุด | ต่ำสุด | เฉลี่ย  | สูงสุด | ต่ำสุด | เฉลี่ย  | สูงสุด | ต่ำสุด | เฉลี่ย  | สูงสุด | ต่ำสุด | เม.ย.   | (18 พ.ค.) |             |
| 18     | กลุ่มสินค้าที่ต้องนำเข้า           |        |        |         |        |        |         |        |        |         |        |        |         |        |        |         |           |             |
|        | ถั่วเหลือง ชนิดคละ (บาท/กก.)       | 9.25   | 9.87   | 8.11    | 9.72   | 10.10  | 9.06    | 10.16  | 11.36  | 9.48    | 10.29  | 11.64  | 9.73    | 12.29  | 15.28  | 9.79    | 11.23     | 9.98        |
|        |                                    |        | ธ.ค.   | ก.พ.    |        | พ.ย.   | ส.ค.    |        | มี.ย.  | ม.ค.    |        | ธ.ค.   | ต.ค.    |        | เม.ย.  | ต.ค.    |           |             |
| 19     | กากถั่วเหลือง ผลิตจากเมล็ดในประเทศ | 9.87   | 10.95  | 9.50    | 10.87  | 11.23  | 10.08   | 10.38  | 10.59  | 10.14   | 11.57  | 13.18  | 10.65   | 13.51  | 15.80  | 11.29   | 12.35     | 12.20-12.30 |
|        | ขายส่ง กทม. (บาท/กก.)              |        | ธ.ค.   | ม.ค.    |        | ก.พ.   | ธ.ค.    |        | ธ.ค.   | เม.ย.   |        | พ.ย.   | ม.ค.    |        | พ.ค.   | ต.ค.    |           |             |
| 20     | ปลาป่น เบอร์ 3 ตลาด กทม.           | 14.45  | 16.11  | 13.23   | 18.77  | 21.88  | 16.35   | 18.22  | 21.14  | 16.07   | 18.83  | 20.35  | 16.55   | 21.67  | 24.73  | 16.41   | 21.68     | 20.20       |
|        | (บาท/กก.)                          |        | มี.ย.  | ก.พ.    |        | ก.ค.   | ธ.ค.    |        | มี.ค.  | ต.ค.    |        | พ.ย.   | ม.ค.    |        | ก.ย.   | ก.พ.    |           |             |

หมายเหตุ

- 1/ ปีการผลิต เริ่มตั้งแต่ ต.ค. - ก.ย.
- 2/ ปีการผลิต เริ่มตั้งแต่ ก.ค. - มิ.ย.
- 3/ ปีการผลิต เริ่มตั้งแต่ พ.ย. - เม.ย.

## ราคาจำหน่ายสินค้าเกษตร ปี 2547/48

| ลำดับที่ | สินค้า       | ราคาจำหน่าย                                                                                                                                                                                                                                                                                                                                                                                                                                                                                                                                                                                                                                                                                                                                                                                                                                                                                                                                                                                                                                                                                                                                                                                                                                                                                                                                                                                                                                                                                                                                                                                                                                                                                                                     |
|----------|--------------|---------------------------------------------------------------------------------------------------------------------------------------------------------------------------------------------------------------------------------------------------------------------------------------------------------------------------------------------------------------------------------------------------------------------------------------------------------------------------------------------------------------------------------------------------------------------------------------------------------------------------------------------------------------------------------------------------------------------------------------------------------------------------------------------------------------------------------------------------------------------------------------------------------------------------------------------------------------------------------------------------------------------------------------------------------------------------------------------------------------------------------------------------------------------------------------------------------------------------------------------------------------------------------------------------------------------------------------------------------------------------------------------------------------------------------------------------------------------------------------------------------------------------------------------------------------------------------------------------------------------------------------------------------------------------------------------------------------------------------|
| 1.       | ข้าวหน้าปี   | กำหนดราคาจำหน่ายข้าวเปลือกหน้าปี ปีการผลิต 2547/48 (ณ ความชื้นไม่เกิน 15%) ดังนี้<br><div style="text-align: center;">ชนิดข้าว <span style="float: right;">บาท/ตัน</span></div> <p>1) ข้าวเปลือกหอมมะลิ</p> <p>ข้าวเปลือกหอมมะลิ ชนิดสีได้ตันข้าว 42 กรัม <span style="float: right;">10,000</span></p> <p>ข้าวเปลือกหอมมะลิ ชนิดสีได้ตันข้าว 40 กรัม <span style="float: right;">9,900</span></p> <p>ข้าวเปลือกหอมมะลิ ชนิดสีได้ตันข้าว 38 กรัม <span style="float: right;">9,800</span></p> <p>ข้าวเปลือกหอมมะลิ ชนิดสีได้ตันข้าว 36 กรัม <span style="float: right;">9,700</span></p> <p>หมายเหตุ : โดยให้ปรับเพิ่ม - ลดตามจำนวนกรัม ในอัตรากรัมละ 50 บาท<br/> สำหรับการรับจำหน่ายข้าวเปลือกหอมมะลิที่ยังฉางของเกษตรกรให้กำหนดราคาจำหน่ายตันละ 8,700 บาท ส่วนข้าวเปลือกหอมจังหวัดในภาคเหนือตอนล่างและภาคกลางให้กำหนดราคาจำหน่ายตันละ 7,460 - 7,700 บาท ตามคุณภาพที่กำหนด</p> <p>2) ข้าวเปลือกเจ้านาปี</p> <p>ข้าวเปลือกเจ้านาปี 100% (ชนิดสีเป็นข้าวสาร 100%) <span style="float: right;">6,600</span></p> <p>ข้าวเปลือกเจ้านาปี 5% (ชนิดสีเป็นข้าวสาร 5%) <span style="float: right;">6,500</span></p> <p>ข้าวเปลือกเจ้านาปี 10% (ชนิดสีเป็นข้าวสาร 10%) <span style="float: right;">6,400</span></p> <p>ข้าวเปลือกเจ้านาปี 15% (ชนิดสีเป็นข้าวสาร 15%) <span style="float: right;">6,300</span></p> <p>ข้าวเปลือกเจ้านาปี 25% (ชนิดสีเป็นข้าวสาร 25%) <span style="float: right;">6,200</span></p> <p>ข้าวเปลือกปทุมธานี <span style="float: right;">6,600</span></p> <p>ข้าวเปลือกหอมสุพรรณบุรี <span style="float: right;">6,500</span></p> <p>3) ข้าวเปลือกเหนียว</p> <p>ข้าวเปลือกเหนียว 10% เมล็ดยาว <span style="float: right;">7,200</span></p> <p>ข้าวเปลือกเหนียวคละ <span style="float: right;">7,000</span></p> |
|          | ข้าวหน้าปรัง | กำหนดราคาจำหน่ายข้าวเปลือกหน้าปรัง ปี 2548 (ณ ความชื้นไม่เกิน 15%) ดังนี้<br><div style="text-align: center;">ชนิดข้าว <span style="float: right;">บาท/ตัน</span></div> <p>ข้าวเปลือกเจ้านาปรัง 100% <span style="float: right;">6,700</span></p> <p>ข้าวเปลือกเจ้านาปรัง 5% <span style="float: right;">6,600</span></p> <p>ข้าวเปลือกเจ้านาปรัง 10% <span style="float: right;">6,500</span></p> <p>ข้าวเปลือกเจ้านาปรัง 15% <span style="float: right;">6,400</span></p> <p>ข้าวเปลือกเจ้านาปรัง 25% <span style="float: right;">6,300</span></p> <p>ข้าวเปลือกปทุมธานี <span style="float: right;">6,700</span></p> <p>ข้าวเปลือกหอมสุพรรณบุรี <span style="float: right;">6,600</span></p>                                                                                                                                                                                                                                                                                                                                                                                                                                                                                                                                                                                                                                                                                                                                                                                                                                                                                                                                                                                                                                 |

| ลำดับที่                   | สินค้า             | ราคารับจำหน่าย                                                                                                                                                                                                                                                                                                                                                                                                                                                                                                                                                                                                                                                                                                                                                                                                                                                                                                                                                                                                                                           |               |               |                           |         |                           |                  |                           |      |                           |                  |                           |      |                           |                  |                           |      |                            |    |
|----------------------------|--------------------|----------------------------------------------------------------------------------------------------------------------------------------------------------------------------------------------------------------------------------------------------------------------------------------------------------------------------------------------------------------------------------------------------------------------------------------------------------------------------------------------------------------------------------------------------------------------------------------------------------------------------------------------------------------------------------------------------------------------------------------------------------------------------------------------------------------------------------------------------------------------------------------------------------------------------------------------------------------------------------------------------------------------------------------------------------|---------------|---------------|---------------------------|---------|---------------------------|------------------|---------------------------|------|---------------------------|------------------|---------------------------|------|---------------------------|------------------|---------------------------|------|----------------------------|----|
| 2.                         | มันสำปะหลัง        | กำหนดราคารับจำหน่ายหัวมันสำปะหลังสดที่เชื้อแป้ง 25% ฤดูกาลผลิต ปี 2547/48 ณ จุดรับจำหน่าย ดังนี้<br><br><table style="width: 100%; border: none;"> <tr> <td style="text-align: center;">ระยะเวลา</td> <td style="text-align: right;">บาท/กก.</td> </tr> <tr> <td style="text-align: center;">ม.ค. – เม.ย. 48</td> <td style="text-align: right;">1.50</td> </tr> </table> <p style="text-align: center;">ทั้งนี้ให้เพิ่ม/ลด ราคารับจำหน่ายได้ตามเปอร์เซ็นต์เชื้อแป้งเปอร์เซ็นต์ละ 0.02 บาท</p>                                                                                                                                                                                                                                                                                                                                                                                                                                                                                                                                                           | ระยะเวลา      | บาท/กก.       | ม.ค. – เม.ย. 48           | 1.50    |                           |                  |                           |      |                           |                  |                           |      |                           |                  |                           |      |                            |    |
| ระยะเวลา                   | บาท/กก.            |                                                                                                                                                                                                                                                                                                                                                                                                                                                                                                                                                                                                                                                                                                                                                                                                                                                                                                                                                                                                                                                          |               |               |                           |         |                           |                  |                           |      |                           |                  |                           |      |                           |                  |                           |      |                            |    |
| ม.ค. – เม.ย. 48            | 1.50               |                                                                                                                                                                                                                                                                                                                                                                                                                                                                                                                                                                                                                                                                                                                                                                                                                                                                                                                                                                                                                                                          |               |               |                           |         |                           |                  |                           |      |                           |                  |                           |      |                           |                  |                           |      |                            |    |
| 3.                         | ข้าวโพดเลี้ยงสัตว์ | กำหนดราคารับจำหน่ายข้าวโพดเลี้ยงสัตว์ ปี 2547/48 ณ จุดรับจำหน่ายของ อคส. ดังนี้<br><br><table style="width: 100%; border: none;"> <tr> <td style="text-align: center;">ระดับความชื้น</td> <td style="text-align: right;">บาท/กก.</td> </tr> <tr> <td style="text-align: center;">ข้าวโพดเมล็ด</td> <td></td> </tr> <tr> <td>1) ความชื้น 30.0 – 25.1 %</td> <td style="text-align: right;">3.97</td> </tr> <tr> <td>2) ความชื้น 25.0 – 22.1 %</td> <td style="text-align: right;">4.19</td> </tr> <tr> <td>3) ความชื้น 22.0 – 19.6 %</td> <td style="text-align: right;">4.36</td> </tr> <tr> <td>4) ความชื้น 19.5 – 17.1 %</td> <td style="text-align: right;">4.53</td> </tr> <tr> <td>5) ความชื้น 17.0 – 14.6 %</td> <td style="text-align: right;">4.67</td> </tr> <tr> <td>6) ความชื้น 14.5 %</td> <td style="text-align: right;">5.00</td> </tr> </table>                                                                                                                                                                                           | ระดับความชื้น | บาท/กก.       | ข้าวโพดเมล็ด              |         | 1) ความชื้น 30.0 – 25.1 % | 3.97             | 2) ความชื้น 25.0 – 22.1 % | 4.19 | 3) ความชื้น 22.0 – 19.6 % | 4.36             | 4) ความชื้น 19.5 – 17.1 % | 4.53 | 5) ความชื้น 17.0 – 14.6 % | 4.67             | 6) ความชื้น 14.5 %        | 5.00 |                            |    |
| ระดับความชื้น              | บาท/กก.            |                                                                                                                                                                                                                                                                                                                                                                                                                                                                                                                                                                                                                                                                                                                                                                                                                                                                                                                                                                                                                                                          |               |               |                           |         |                           |                  |                           |      |                           |                  |                           |      |                           |                  |                           |      |                            |    |
| ข้าวโพดเมล็ด               |                    |                                                                                                                                                                                                                                                                                                                                                                                                                                                                                                                                                                                                                                                                                                                                                                                                                                                                                                                                                                                                                                                          |               |               |                           |         |                           |                  |                           |      |                           |                  |                           |      |                           |                  |                           |      |                            |    |
| 1) ความชื้น 30.0 – 25.1 %  | 3.97               |                                                                                                                                                                                                                                                                                                                                                                                                                                                                                                                                                                                                                                                                                                                                                                                                                                                                                                                                                                                                                                                          |               |               |                           |         |                           |                  |                           |      |                           |                  |                           |      |                           |                  |                           |      |                            |    |
| 2) ความชื้น 25.0 – 22.1 %  | 4.19               |                                                                                                                                                                                                                                                                                                                                                                                                                                                                                                                                                                                                                                                                                                                                                                                                                                                                                                                                                                                                                                                          |               |               |                           |         |                           |                  |                           |      |                           |                  |                           |      |                           |                  |                           |      |                            |    |
| 3) ความชื้น 22.0 – 19.6 %  | 4.36               |                                                                                                                                                                                                                                                                                                                                                                                                                                                                                                                                                                                                                                                                                                                                                                                                                                                                                                                                                                                                                                                          |               |               |                           |         |                           |                  |                           |      |                           |                  |                           |      |                           |                  |                           |      |                            |    |
| 4) ความชื้น 19.5 – 17.1 %  | 4.53               |                                                                                                                                                                                                                                                                                                                                                                                                                                                                                                                                                                                                                                                                                                                                                                                                                                                                                                                                                                                                                                                          |               |               |                           |         |                           |                  |                           |      |                           |                  |                           |      |                           |                  |                           |      |                            |    |
| 5) ความชื้น 17.0 – 14.6 %  | 4.67               |                                                                                                                                                                                                                                                                                                                                                                                                                                                                                                                                                                                                                                                                                                                                                                                                                                                                                                                                                                                                                                                          |               |               |                           |         |                           |                  |                           |      |                           |                  |                           |      |                           |                  |                           |      |                            |    |
| 6) ความชื้น 14.5 %         | 5.00               |                                                                                                                                                                                                                                                                                                                                                                                                                                                                                                                                                                                                                                                                                                                                                                                                                                                                                                                                                                                                                                                          |               |               |                           |         |                           |                  |                           |      |                           |                  |                           |      |                           |                  |                           |      |                            |    |
| 4.                         | กาแฟ               | กำหนดราคารับจำหน่ายเมล็ดกาแฟพันธุ์โรบัสต้า ฤดูกาลผลิต ปี 2547/48 ณ จุดรับจำหน่าย ณ แหล่งผลิต ดังนี้<br><br><table style="width: 100%; border: none;"> <tr> <td style="text-align: center;">เกรด</td> <td style="text-align: center;">ระดับความชื้น</td> <td style="text-align: center;">ข้อบกพร่อง</td> <td style="text-align: right;">บาท/กก.</td> </tr> <tr> <td>1) เกรดดี</td> <td>ไม่เกินร้อยละ 13</td> <td>ไม่เกินร้อยละ 5</td> <td style="text-align: right;">35</td> </tr> <tr> <td>2) เกรดหนึ่ง</td> <td>ไม่เกินร้อยละ 13</td> <td>ไม่เกินร้อยละ 7</td> <td style="text-align: right;">32</td> </tr> <tr> <td>3) เกรดสอง</td> <td>ไม่เกินร้อยละ 13</td> <td>ไม่เกินร้อยละ 15</td> <td style="text-align: right;">26</td> </tr> </table>                                                                                                                                                                                                                                                                                                          | เกรด          | ระดับความชื้น | ข้อบกพร่อง                | บาท/กก. | 1) เกรดดี                 | ไม่เกินร้อยละ 13 | ไม่เกินร้อยละ 5           | 35   | 2) เกรดหนึ่ง              | ไม่เกินร้อยละ 13 | ไม่เกินร้อยละ 7           | 32   | 3) เกรดสอง                | ไม่เกินร้อยละ 13 | ไม่เกินร้อยละ 15          | 26   |                            |    |
| เกรด                       | ระดับความชื้น      | ข้อบกพร่อง                                                                                                                                                                                                                                                                                                                                                                                                                                                                                                                                                                                                                                                                                                                                                                                                                                                                                                                                                                                                                                               | บาท/กก.       |               |                           |         |                           |                  |                           |      |                           |                  |                           |      |                           |                  |                           |      |                            |    |
| 1) เกรดดี                  | ไม่เกินร้อยละ 13   | ไม่เกินร้อยละ 5                                                                                                                                                                                                                                                                                                                                                                                                                                                                                                                                                                                                                                                                                                                                                                                                                                                                                                                                                                                                                                          | 35            |               |                           |         |                           |                  |                           |      |                           |                  |                           |      |                           |                  |                           |      |                            |    |
| 2) เกรดหนึ่ง               | ไม่เกินร้อยละ 13   | ไม่เกินร้อยละ 7                                                                                                                                                                                                                                                                                                                                                                                                                                                                                                                                                                                                                                                                                                                                                                                                                                                                                                                                                                                                                                          | 32            |               |                           |         |                           |                  |                           |      |                           |                  |                           |      |                           |                  |                           |      |                            |    |
| 3) เกรดสอง                 | ไม่เกินร้อยละ 13   | ไม่เกินร้อยละ 15                                                                                                                                                                                                                                                                                                                                                                                                                                                                                                                                                                                                                                                                                                                                                                                                                                                                                                                                                                                                                                         | 26            |               |                           |         |                           |                  |                           |      |                           |                  |                           |      |                           |                  |                           |      |                            |    |
| 5.                         | กึ่งกุลาดำ         | กำหนดราคารับจำหน่ายกึ่งกุลาดำทั้งตัว ณ จุดรับฝาก (หน้าห้องเย็น) ดังนี้<br><br><table style="width: 100%; border: none;"> <tr> <td style="text-align: center;">ขนาดกึ่ง</td> <td style="text-align: right;">บาท/กก.</td> </tr> <tr> <td>1) ขนาด 30 ตัวต่อกิโลกรัม</td> <td style="text-align: right;">280</td> </tr> <tr> <td>2) ขนาด 40 ตัวต่อกิโลกรัม</td> <td style="text-align: right;">240</td> </tr> <tr> <td>3) ขนาด 50 ตัวต่อกิโลกรัม</td> <td style="text-align: right;">200</td> </tr> <tr> <td>4) ขนาด 60 ตัวต่อกิโลกรัม</td> <td style="text-align: right;">160</td> </tr> <tr> <td>5) ขนาด 70 ตัวต่อกิโลกรัม</td> <td style="text-align: right;">140</td> </tr> <tr> <td>6) ขนาด 80 ตัวต่อกิโลกรัม</td> <td style="text-align: right;">120</td> </tr> <tr> <td>7) ขนาด 90 ตัวต่อกิโลกรัม</td> <td style="text-align: right;">100</td> </tr> <tr> <td>8) ขนาด 100 ตัวต่อกิโลกรัม</td> <td style="text-align: right;">80</td> </tr> </table> <p style="text-align: center;">ราคารับจำหน่ายให้รับเพิ่ม – ลดตามสัดส่วนของกึ่งในแต่ละช่วงขนาด</p> | ขนาดกึ่ง      | บาท/กก.       | 1) ขนาด 30 ตัวต่อกิโลกรัม | 280     | 2) ขนาด 40 ตัวต่อกิโลกรัม | 240              | 3) ขนาด 50 ตัวต่อกิโลกรัม | 200  | 4) ขนาด 60 ตัวต่อกิโลกรัม | 160              | 5) ขนาด 70 ตัวต่อกิโลกรัม | 140  | 6) ขนาด 80 ตัวต่อกิโลกรัม | 120              | 7) ขนาด 90 ตัวต่อกิโลกรัม | 100  | 8) ขนาด 100 ตัวต่อกิโลกรัม | 80 |
| ขนาดกึ่ง                   | บาท/กก.            |                                                                                                                                                                                                                                                                                                                                                                                                                                                                                                                                                                                                                                                                                                                                                                                                                                                                                                                                                                                                                                                          |               |               |                           |         |                           |                  |                           |      |                           |                  |                           |      |                           |                  |                           |      |                            |    |
| 1) ขนาด 30 ตัวต่อกิโลกรัม  | 280                |                                                                                                                                                                                                                                                                                                                                                                                                                                                                                                                                                                                                                                                                                                                                                                                                                                                                                                                                                                                                                                                          |               |               |                           |         |                           |                  |                           |      |                           |                  |                           |      |                           |                  |                           |      |                            |    |
| 2) ขนาด 40 ตัวต่อกิโลกรัม  | 240                |                                                                                                                                                                                                                                                                                                                                                                                                                                                                                                                                                                                                                                                                                                                                                                                                                                                                                                                                                                                                                                                          |               |               |                           |         |                           |                  |                           |      |                           |                  |                           |      |                           |                  |                           |      |                            |    |
| 3) ขนาด 50 ตัวต่อกิโลกรัม  | 200                |                                                                                                                                                                                                                                                                                                                                                                                                                                                                                                                                                                                                                                                                                                                                                                                                                                                                                                                                                                                                                                                          |               |               |                           |         |                           |                  |                           |      |                           |                  |                           |      |                           |                  |                           |      |                            |    |
| 4) ขนาด 60 ตัวต่อกิโลกรัม  | 160                |                                                                                                                                                                                                                                                                                                                                                                                                                                                                                                                                                                                                                                                                                                                                                                                                                                                                                                                                                                                                                                                          |               |               |                           |         |                           |                  |                           |      |                           |                  |                           |      |                           |                  |                           |      |                            |    |
| 5) ขนาด 70 ตัวต่อกิโลกรัม  | 140                |                                                                                                                                                                                                                                                                                                                                                                                                                                                                                                                                                                                                                                                                                                                                                                                                                                                                                                                                                                                                                                                          |               |               |                           |         |                           |                  |                           |      |                           |                  |                           |      |                           |                  |                           |      |                            |    |
| 6) ขนาด 80 ตัวต่อกิโลกรัม  | 120                |                                                                                                                                                                                                                                                                                                                                                                                                                                                                                                                                                                                                                                                                                                                                                                                                                                                                                                                                                                                                                                                          |               |               |                           |         |                           |                  |                           |      |                           |                  |                           |      |                           |                  |                           |      |                            |    |
| 7) ขนาด 90 ตัวต่อกิโลกรัม  | 100                |                                                                                                                                                                                                                                                                                                                                                                                                                                                                                                                                                                                                                                                                                                                                                                                                                                                                                                                                                                                                                                                          |               |               |                           |         |                           |                  |                           |      |                           |                  |                           |      |                           |                  |                           |      |                            |    |
| 8) ขนาด 100 ตัวต่อกิโลกรัม | 80                 |                                                                                                                                                                                                                                                                                                                                                                                                                                                                                                                                                                                                                                                                                                                                                                                                                                                                                                                                                                                                                                                          |               |               |                           |         |                           |                  |                           |      |                           |                  |                           |      |                           |                  |                           |      |                            |    |



## ข้าว

## 1. การผลิตและความต้องการใช้

|                                  | 2543/44  | 2544/45  | 2545/46  | 2546/47  | 2547/48<br>(คาดการณ์) |
|----------------------------------|----------|----------|----------|----------|-----------------------|
| ผลผลิตข้าว (ล้านตันข้าวเปลือก)   |          |          |          |          |                       |
| โลก                              | 603.294  | 603.918  | 572.564  | 589.995  | 609.211               |
| ไทย                              |          |          |          |          |                       |
| - นาปี                           | 19.788   | 20.899   | 19.631   | 20.909   | 18.645                |
| - นาปรัง                         | 5.790    | 5.624    | 6.426    | 6.332    | 5.215                 |
| รวม                              | 25.578   | 26.523   | 26.057   | 27.241   | 23.860                |
| ความต้องการ                      | 14.163   | 14.798   | 15.049   | 15.338   | 15.545<br>(เป้าหมาย)  |
| ส่งออก (มค. - ธค.) (ข้าวสาร)     | 7.520    | 7.244    | 7.585    | 10.134   | 8.500                 |
| ปริมาณคงเหลือ                    | 5.308    | 6.512    | 6.059    | 5.370    | -                     |
| ราคา (บาท/ตัน) (พข.-ธค.)         |          |          |          |          | (พข.47 - เมย.48)      |
| - ข้าวเปลือกเจ้าหอมมะลิ          | 5,962    | 5,864    | 7,767    | 8,524    | 7,879                 |
| - ข้าวเปลือกเจ้านาปี 5%          | 4,434    | 4,580    | 4,667    | 4,535    | 6,119                 |
| - ข้าวเปลือกเจ้าเหนียว           | 5,603    | 5,524    | 6,090    | 6,470    | 6,197                 |
| - ข้าวเปลือกเจ้านาปรัง (มค.-ธค.) | 4,260    | 4,602    | 4,631    | 5,408    | 6,519                 |
| ต้นทุนการผลิต (บาท/ตัน)          |          |          |          |          |                       |
| ข้าวเปลือกหอมมะลิ                | 5,963.86 | 5,746.82 | 6,200.77 | 6,092.00 | 6,540.83              |
| ข้าวเปลือกเจ้านาปี               | 4,265.85 | 3,994.52 | 4,451.55 | 4,009.00 | 3,979.07              |
| ข้าวเปลือกเหนียว                 | 4,999.14 | 4,798.22 | 5,064.19 | 5,075.00 | 5,615.68              |
| ข้าวเปลือกนาปรัง                 | 3,421.02 | 3,344.32 | 3,424.00 | 3,632.77 | 4,348.00              |

## 2. สถานการณ์การผลิต กระทรวงเกษตรและสหกรณ์ประเมินการผลิตข้าว ปี 2548 ดังนี้

## พื้นที่เพาะปลูก ผลผลิตข้าวนาปรัง ปี 2548

| ภาค              | พื้นที่เพาะปลูก (ล้านไร่) |       |        | ผลผลิต (ล้านตัน) |       |        |
|------------------|---------------------------|-------|--------|------------------|-------|--------|
|                  | 2547                      | 2548  | Δ%     | 2547             | 2548  | Δ%     |
| รวม              | 9.432                     | 8.101 | -14.11 | 6.332            | 5.215 | -17.64 |
| เหนือ            | 3.046                     | 2.517 | -17.37 | 2.037            | 1.606 | -21.16 |
| ตะวันออก / เหนือ | 0.805                     | 0.667 | -17.14 | 0.405            | 0.301 | -25.68 |
| กลาง             | 5.340                     | 4.699 | -12.00 | 3.783            | 3.211 | -15.12 |
| ใต้              | 0.241                     | 0.218 | -9.54  | 0.107            | 0.097 | -9.73  |

ที่มา : สำนักงานเศรษฐกิจการเกษตร

กระทรวงเกษตรและสหกรณ์ฯ คาดว่าในปี 2548 พื้นที่เพาะปลูกข้าวนาปรังจะลดลง โดยมีพื้นที่เพาะปลูก 8.101 ล้านไร่ ลดลงจากปีที่แล้วร้อยละ 14.11 โดยมีผลผลิตข้าวนาปรัง จำนวน 5.215 ล้านตันข้าวเปลือก ลดลงจากปี 2547 ซึ่งมีผลผลิต จำนวน 6.332 ล้านตันข้าวเปลือก ลดลงร้อยละ 17.64 เนื่องจากปีนี้ปริมาณน้ำในเขื่อนและแหล่งน้ำตามธรรมชาติมีต่ำกว่าเกณฑ์ปกติ โดยเริ่มประสบปัญหาความแห้งแล้งตั้งแต่เดือนตุลาคม 2547 ซึ่งส่งผลต่อปริมาณและคุณภาพข้าวนาปรัง ปี 2548 ในทุกภูมิภาคด้วย โดยเฉพาะภาคตะวันออกเฉียงเหนือและภาคเหนือจะได้รับผลกระทบมาก ทั้งนี้ ข้าวนาปรัง ปี 2548 จะมีช่วงฤดูการเก็บเกี่ยวตั้งแต่เดือนกุมภาพันธ์ถึงตุลาคม 2548 และเก็บเกี่ยวผลผลิตมากในช่วงเดือนมีนาคม ร้อยละ 22.23 หรือประมาณ 1.159 ล้านตันข้าวเปลือก และเดือนเมษายน ร้อยละ 23.98 หรือประมาณ 1.251 ล้านตันข้าวเปลือก

### 3. ภาวะและราคาข้าว

ในช่วงเดือนเมษายน 2548 ราคาข้าวเปลือกหอมมะลิ (ชนิดสีได้ต้นข้าว 36 กรัม) ราคาเฉลี่ยตันละ 7,999 บาท ลดลงจากเดือนมีนาคม 2548 ที่มีราคาตันละ 8,001 บาท สำหรับข้าวเปลือกเหนียว 10% เมล็ดยาว ราคาตันละ 6,300 บาท ทรงตัวเท่าเดือนมีนาคม 2548 ส่วนข้าวเปลือกเจ้า 5% (นาปรัง) ราคาเฉลี่ยตันละ 6,682 บาท สูงกว่าข้าวเปลือกเจ้า 5% ของเดือนมีนาคมที่มีราคาตันละ 6,355 บาท เนื่องจากความต้องการของผู้ประกอบการโรงสีและผู้ส่งออกยังคงมีความต้องการข้าวอย่างต่อเนื่อง ในขณะที่ปริมาณผลผลิตข้าวนาปรังออกสู่ตลาดน้อย เนื่องจากได้รับผลกระทบจากภัยแล้งในช่วงต้นฤดู ซึ่งขณะนี้สภาพอากาศดีขึ้นมีปริมาณฝนตกมากขึ้น ตลอดทั้งรัฐบาลยังคงดำเนินมาตรการรับจำนำข้าวเปลือกอย่างต่อเนื่อง จึงส่งผลให้ตลาดซื้อขายทั่วไปมีการแข่งขันทางด้านราคามากขึ้น

### 4. การส่งออก

ปี 2548 กระทรวงพาณิชย์ตั้งเป้าหมายการส่งออกข้าว และกระทรวงเกษตรและสหกรณ์ฯ คาดการณ์ว่าประเทศไทยจะส่งข้าวสารได้ 8.50 ล้านตัน จากตัวเลขการส่งออกของกรมการค้าต่างประเทศ ตั้งแต่ 1 มค - 3 พค. 48 ไทยส่งข้าวออกไปต่างประเทศ จำนวน 2,571,096 ตัน น้อยกว่าช่วงเดียวกันของปีที่ผ่านมาซึ่งส่งออกได้จำนวน 2,900,941 ตัน อยู่ 329,845 ตัน หรือลดลงร้อยละ 11.37

### 5. สภาพปัญหาและสาเหตุ

5.1 ผลผลิตส่วนใหญ่ออกสู่ตลาดพร้อมกันมากและกระจุกตัวในช่วงต้นฤดู และคุณภาพข้าวที่ได้รับผลกระทบภัยแล้ง จะส่งผลราคาปรับตัวลดลง

5.2 การค้าข้าวในตลาดโลกมีการแข่งขันกันสูง ตลาดข้าวจึงเป็นของผู้ซื้อ โดยเฉพาะตลาดข้าวคุณภาพปานกลางและคุณภาพต่ำ

5.3 ราคาข้าวส่งออกมีผลต่อราคาภายในประเทศ หากราคาส่งออกลดลงทำให้ราคาภายในประเทศลดลงตามไปด้วย

6. มาตรการรับจำหน่ายข้าวเปลือกนาปรัง ปี 2548

6.1 เป้าหมายปริมาณรับจำหน่าย รวม 2.5 ล้านตันข้าวเปลือก โดยให้ อคส.รับฝากและออกใบประทวน และ ธ.ก.ส. รับจำหน่ายใบประทวนที่ อคส. ออกให้แก่เกษตรกรและสถาบันเกษตรกร ระยะเวลาจำหน่ายวันที่ 15 เม.ย. - 15 ส.ค. 48 ยกเว้นภาคใต้รับจำหน่าย ก.ค. - ก.ย. 48 ระยะเวลาไถ่ถอน 3 เดือน นับถัดจากเดือนที่รับจำหน่าย ระยะเวลาโครงการวันที่ 15 เม.ย. - ธ.ค. 48

6.2 ราคาจำหน่ายข้าวเปลือกนาปรัง ปี 2548 (ความชื้นไม่เกิน 15%) ได้กำหนดราคาสูงกว่าราคาจำหน่ายข้าวเปลือกนาปี ปีการผลิต 2547/48 ตันละ 100 บาท ตามชั้นคุณภาพ เพื่อประโยชน์แก่เกษตรกร ดังนี้ (1) ข้าวเปลือกเจ้านาปรัง 100% ราคาตันละ 6,700 บาท (2) ข้าวเปลือกนาปรัง 5% ราคาตันละ 6,600 บาท (3) ข้าวเปลือกนาปรัง 10% ราคาตันละ 6,500 บาท (4) ข้าวเปลือกนาปรัง 15% ราคาตันละ 6,400 บาท (5) ข้าวเปลือกนาปรัง 25% ราคาตันละ 6,300 บาท (6) ข้าวเปลือกปทุมธานี ราคาตันละ 6,700 บาท และ (7) ข้าวเปลือกหอมสุพรรณบุรี ราคาตันละ 6,600 บาท

7. ผลการดำเนินการ

สำหรับมาตรการรับจำหน่ายข้าวเปลือกนาปรัง ปี 2548 เริ่มโครงการรับจำหน่าย ตั้งแต่วันที่ 15 เม.ย. - 15 ส.ค. 48 มีเกษตรกรนำข้าวเปลือกนาปรังมาจำหน่ายในโครงการฯ แล้ว

ผลการรับจำหน่ายข้าวเปลือกนาปรัง ปี 2548 ตั้งแต่วันที่ 15 เม.ย. - 14 พค. 2548 มีปริมาณข้าวเปลือกเจ้านาปรังรับจำหน่ายรวม 1,473 ตัน มีโรงสีสมัครเข้าร่วมโครงการฯ จำนวน 269 โรง ใน 25 จังหวัด และเปิดจุดรับจำหน่าย จำนวน 36 โรง ใน 7 จังหวัดภาคกลางและภาคเหนือตอนล่าง

สำนักส่งเสริมการค้าสินค้าเกษตร  
กรมการค้าภายใน  
พฤษภาคม 2548

ราคาข้าวเปลือกหอมมะลิ ที่โรงสีรับซื้อในส่วนภูมิภาค

FILE : PX004

หน่วย : บาท/ตัน

| ปี   | มค.   | กพ.   | มีค.  | เมย.  | พค.   | มิย.  | กค.   | สค.   | กย.   | ตค.   | พย.   | ธค.   | เฉลี่ย |
|------|-------|-------|-------|-------|-------|-------|-------|-------|-------|-------|-------|-------|--------|
| 2538 | 4,062 | 4,137 | 4,115 | 4,117 | 4,200 | 4,355 | 4,806 | 4,951 | 4,957 | 5,184 | 4,642 | 4,658 | 4,515  |
| 2539 | 4,810 | 4,850 | 4,850 | 5,105 | 5,326 | 5,697 | 5,786 | 6,119 | 6,969 | 6,992 | 6,900 | 6,172 | 5,798  |
| 2540 | 6,825 | 7,214 | 7,819 | 7,950 | 7,990 | 8,340 | 9,174 | 9,651 | 9,215 | 8,785 | 6,835 | 7,140 | 8,078  |
| 2541 | 9,352 | 9,508 | 8,909 | 8,738 | 8,709 | 8,664 | 8,501 | 8,388 | 8,041 | 7,258 | 6,332 | 6,298 | 8,225  |
| 2542 | 6,855 | 6,685 | 6,603 | 6,462 | 6,614 | 6,638 | 6,958 | 7,436 | 8,455 | 8,354 | 7,850 | 6,676 | 7,132  |
| 2543 | 6,743 | 6,781 | 6,885 | 6,977 | 7,311 | 7,477 | 8,005 | 8,135 | 8,177 | 8,146 | 7,289 | 6,413 | 7,362  |
| 2544 | 6,583 | 6,389 | 6,085 | 6,140 | 5,933 | 5,750 | 5,711 | 5,170 | 4,929 | 5,151 | 4,867 | 4,822 | 5,628  |
| 2545 | 5,216 | 5,410 | 5,472 | 5,550 | 5,625 | 6,248 | 6,735 | 6,785 | 6,874 | 6,758 | 6,340 | 6,375 | 6,116  |
| 2546 | 6,425 | 6,778 | 7,560 | 7,850 | 7,990 | 8,340 | 8,465 | 8,818 | 9,315 | 8,950 | 7,980 | 8,665 | 8,095  |
| 2547 | 9,376 | 9,175 | 9,270 | 9,567 | 9,249 | 8,743 | 7,957 | 7,718 | 7,407 | 7,178 | 7,738 | 7,695 | 8,423  |
| 2548 | 7,885 | 7,959 | 8,001 | 7,999 |       |       |       |       |       |       |       |       | 7,961  |

หมายเหตุ : เป็นราคารับซื้อเฉลี่ยหน้าโรงสีจังหวัดสุรินทร์ อุดรธานี อุบลราชธานี และนครราชสีมา (ชนิดสีได้ตันข้าว 36 กรัม)

ราคาข้าวเปลือกเหนียว (เมล็ดยาว) ที่โรงสีรับซื้อในส่วนภูมิภาค

หน่วย : บาท/ตัน

| ปี   | มค.   | กพ.   | มีค.  | เมย.  | พค.   | มิย.  | กค.   | สค.   | กย.   | ตค.   | พย.   | ธค.   | เฉลี่ย |
|------|-------|-------|-------|-------|-------|-------|-------|-------|-------|-------|-------|-------|--------|
| 2538 | 3,578 | 3,683 | 3,684 | 3,943 | 4,186 | 4,394 | 4,807 | 5,013 | 4,805 | 4,838 | 4,254 | 4,495 | 4,307  |
| 2539 | 4,800 | 4,771 | 4,770 | 4,820 | 4,874 | 5,037 | 4,964 | 5,280 | 5,828 | 5,108 | 5,008 | 5,180 | 5,037  |
| 2540 | 5,796 | 6,169 | 6,338 | 6,338 | 6,513 | 6,863 | 7,638 | 8,206 | 8,321 | 8,589 | 7,993 | 7,234 | 7,167  |
| 2541 | 8,491 | 8,521 | 7,880 | 7,970 | 8,099 | 8,033 | 7,971 | 7,880 | 7,730 | 7,155 | 6,263 | 6,000 | 7,666  |
| 2542 | 5,831 | 5,536 | 5,241 | 5,033 | 5,174 | 4,877 | 4,783 | 4,997 | 5,304 | 4,876 | 4,562 | 4,790 | 5,084  |
| 2543 | 4,667 | 4,549 | 4,528 | 4,706 | 4,831 | 4,828 | 5,068 | 5,203 | 5,208 | 5,295 | 5,111 | 4,997 | 4,916  |
| 2544 | 5,467 | 5,612 | 5,550 | 5,651 | 5,795 | 5,948 | 6,018 | 5,830 | 5,750 | 5,509 | 4,739 | 5,006 | 5,573  |
| 2545 | 5,063 | 5,124 | 5,112 | 5,374 | 5,657 | 5,781 | 5,913 | 6,155 | 6,293 | 6,073 | 5,568 | 5,236 | 5,612  |
| 2546 | 5,397 | 5,774 | 5,950 | 6,000 | 6,058 | 6,229 | 6,576 | 6,923 | 7,125 | 6,248 | 6,220 | 6,367 | 6,239  |
| 2547 | 6,730 | 6,510 | 6,514 | 6,669 | 6,742 | 6,600 | 6,600 | 6,540 | 6,209 | 5,940 | 6,100 | 5,945 | 6,425  |
| 2548 | 6,235 | 6,300 | 6,300 | 6,300 |       |       |       |       |       |       |       |       | 6,284  |

หมายเหตุ : เป็นราคารับซื้อเฉลี่ยหน้าโรงสีจังหวัดอุดรธานี

สำนักส่งเสริมการค้าสินค้าเกษตร

ที่มา : สำนักงานการค้าภายในจังหวัด

ราคาข้าวเปลือกเจ้านาปรัง ความชื้น 15% ตลาดก้านันทรัง / ทำข้าวลาดยาว

LB: PX 008

หน่วย : บาท/ตัน

| ปี   | มค.   | กพ.   | มีค.  | เมย.  | พค.   | มิย.  | กค.   | สค.   | กย.   | ตค.   | พย.   | ธค.   | เฉลี่ย |
|------|-------|-------|-------|-------|-------|-------|-------|-------|-------|-------|-------|-------|--------|
| 2538 |       |       |       | 3,707 | 3,913 | 4,542 | 4,961 | 4,879 | 4,950 | 5,237 | 4,705 |       | 4,612  |
| 2539 |       |       | 4,950 | 4,338 | 4,475 | 4,800 | 4,781 | 4,493 | 4,692 | 4,336 | 4,296 | 4,356 | 4,552  |
| 2540 |       |       | 4,494 | 4,269 | 4,389 | 4,375 | 4,794 | 5,125 | 5,228 | 5,563 | 5,500 | 5,956 | 4,969  |
| 2541 | 6,575 | 6,770 | 6,599 | 6,681 | 6,568 | 7,211 | 7,281 | 7,400 | 7,296 | 6,495 | 5,544 | 5,679 | 6,675  |
| 2542 | 6,213 | 5,611 | 5,368 | 4,859 | 4,840 | 5,200 | 5,303 | 5,248 | 4,997 | 4,671 | 4,655 | 4,797 | 5,147  |
| 2543 | 4,825 |       | 4,659 | 4,419 | 4,561 | 4,674 | 4,380 | 4,450 | 4,025 | 4,245 | 4,322 | 4,385 | 4,450  |
| 2544 | 4,498 | 4,492 | 4,273 | 4,185 | 4,250 | 4,385 | 4,450 | 4,160 | 4,380 | 4,345 | 4,344 |       | 4,337  |
| 2545 |       |       | 4,576 | 4,606 | 4,845 | 4,956 | 4,750 | 4,640 | 4,650 | 4,681 |       |       | 4,713  |
| 2546 |       |       | 4,580 | 4,550 | 4,550 | 4,731 | 4,902 | 4,713 | 4,707 | 4,603 |       |       | 4,667  |
| 2547 |       | 4,850 | 5,065 | 5,254 | 5,250 | 5,250 | 5,446 | 5,998 | 5,906 | 6,050 |       |       | 5,452  |
| 2548 |       |       | 6,365 | 6,888 |       |       |       |       |       |       |       |       | 6,627  |

หมายเหตุ : ตั้งแต่เดือนกุมภาพันธ์ 47 เป็นต้นไป เป็นราคาที่ตลาดกลางทำข้าวลาดยาว

ราคาข้าวเปลือกเจ้านาปรัง ความชื้น 15% ตลาดกลางจังหวัดพิษณุโลก

หน่วย : บาท/ตัน

| ปี   | มค.   | กพ.   | มีค.  | เมย.  | พค.   | มิย.  | กค.   | สค.   | กย.   | ตค.   | พย.   | ธค.   | เฉลี่ย |
|------|-------|-------|-------|-------|-------|-------|-------|-------|-------|-------|-------|-------|--------|
| 2538 |       |       | 3,752 | 4,648 | 3,790 | 4,336 | 4,786 | 4,780 | 4,687 | 5,037 | 4,413 |       | 4,470  |
| 2539 |       |       | 4,655 | 4,035 | 4,032 | 4,449 | 4,644 | 4,444 | 4,530 | 4,518 | 4,308 | 4,294 | 4,391  |
| 2540 |       |       | 4,670 | 4,100 | 4,578 | 4,625 | 5,060 | 5,072 | 5,157 | 5,570 | 5,075 | 5,850 | 4,976  |
| 2541 | 7,437 | 7,126 | 6,231 | 6,695 | 6,599 | 7,267 | 7,186 | 7,286 | 7,148 | 6,164 | 5,192 | 5,488 | 6,652  |
| 2542 | 6,020 | 5,560 | 5,131 | 4,532 | 4,714 | 5,141 | 5,098 | 5,070 | 4,780 | 4,348 | 4,552 | 4,585 | 4,961  |
| 2543 | 4,740 | 4,889 | 4,677 | 4,316 | 4,173 | 4,123 | 4,080 | 4,221 | 3,775 | 4,192 | 4,177 | 4,156 | 4,293  |
| 2544 | 4,198 | 4,212 | 4,050 | 3,916 | 4,030 | 4,225 | 4,310 | 4,198 | 4,298 | 4,250 | 4,225 | 4,303 | 4,185  |
| 2545 | 4,439 | 4,617 | 4,571 | 4,589 | 4,610 | 4,635 | 4,492 | 4,410 | 4,425 | 4,492 |       |       | 4,528  |
| 2546 |       |       | 4,490 | 4,475 | 4,586 | 4,689 | 4,687 | 4,578 | 4,648 |       |       |       | 4,593  |
| 2547 |       | 4,740 | 5,048 | 5,131 | 5,317 | 5,373 | 5,448 | 5,670 | 5,775 | 5,775 |       |       | 5,364  |
| 2548 |       |       | 6,346 | 6,475 |       |       |       |       |       |       |       |       | 6,411  |

ราคาข้าวเปลือกนาปรัง ความชื้น 15 %เฉลี่ย ทำข้าวลาดยาวและจังหวัดพิษณุโลก

หน่วย : บาท/ตัน

| ปี   | มค.   | กพ.   | มีค.  | เมย.  | พค.   | มิย.  | กค.   | สค.   | กย.   | ตค.   | พย.   | ธค.   | เฉลี่ย |
|------|-------|-------|-------|-------|-------|-------|-------|-------|-------|-------|-------|-------|--------|
| 2538 |       |       | 3,752 | 3,678 | 3,852 | 4,439 | 4,874 | 4,830 | 4,819 | 5,137 | 4,559 |       | 4,438  |
| 2539 |       |       | 4,803 | 4,187 | 4,254 | 4,625 | 4,713 | 4,469 | 4,611 | 4,427 | 4,302 | 3,838 | 4,423  |
| 2540 |       |       | 4,582 | 4,185 | 4,484 | 4,500 | 4,927 | 5,098 | 5,193 | 5,567 | 5,603 | 5,903 | 5,004  |
| 2541 | 7,006 | 6,948 | 6,415 | 6,688 | 6,584 | 7,239 | 7,234 | 7,343 | 7,208 | 6,301 | 5,368 | 5,583 | 6,660  |
| 2542 | 6,117 | 5,586 | 5,250 | 4,696 | 4,777 | 5,170 | 5,201 | 5,159 | 4,888 | 4,510 | 4,604 | 4,691 | 5,054  |
| 2543 | 4,787 | 4,889 | 4,668 | 4,368 | 4,367 | 4,398 | 4,230 | 4,336 | 3,900 | 4,218 | 4,250 | 4,271 | 4,390  |
| 2544 | 4,348 | 4,352 | 4,162 | 4,050 | 4,140 | 4,305 | 4,380 | 4,179 | 4,314 | 4,298 | 4,284 | 4,303 | 4,260  |
| 2545 | 4,439 | 4,617 | 4,574 | 4,598 | 4,728 | 4,793 | 4,621 | 4,525 | 4,538 | 4,587 |       |       | 4,602  |
| 2546 |       |       | 4,535 | 4,513 | 4,568 | 4,710 | 4,795 | 4,646 | 4,678 | 4,603 |       |       | 4,631  |
| 2547 |       | 4,795 | 5,057 | 5,193 | 5,284 | 5,312 | 5,447 | 5,834 | 5,841 | 5,913 |       |       | 5,408  |
| 2548 |       |       | 6,355 | 6,682 |       |       |       |       |       |       |       |       | 6,519  |

สำนักส่งเสริมการค้าสินค้าเกษตร

ราคาข้าวเปลือกเจ้าหน้าปี 5% ตลาดกลางกำหนดทรง/ท่าข้าวลาดยาว

FILE : PX003

หน่วย : บาท/ตัน

| ปี   | มค.   | กพ.   | มีค.  | เมย.  | พค.   | มิย.  | กค.   | สค.   | กย.   | ตค.   | พย.   | ธค.   | เฉลี่ย |
|------|-------|-------|-------|-------|-------|-------|-------|-------|-------|-------|-------|-------|--------|
| 2538 | 3,835 | 3,886 | 3,869 | 3,925 | 4,039 | 4,549 | 5,001 | 5,125 | 5,246 | 5,482 | 4,655 | 4,722 | 4,528  |
| 2539 | 5,137 | 5,075 | 5,075 | 5,075 | 5,075 |       |       |       |       |       |       | 4,855 | 5,049  |
| 2540 | 5,085 | 5,028 | 5,048 | 4,891 |       |       |       |       |       |       |       |       | 5,013  |
| 2541 | 7,253 | 7,494 | 6,650 |       |       |       |       |       |       |       |       |       | 7,132  |
| 2542 | 6,271 | 6,050 |       |       |       |       |       |       |       |       |       | 4,720 | 5,680  |
| 2543 | 4,824 | 4,975 |       |       |       |       |       |       |       |       |       | 4,550 | 4,783  |
| 2544 | 4,550 | 4,550 | 4,550 |       |       |       |       |       |       |       | 4,450 | 4,553 | 4,531  |
| 2545 | 4,624 | 4,761 | 4,650 |       |       |       |       |       |       | 4,750 | 4,750 | 4,700 | 4,706  |
| 2546 | 4,732 | 4,750 | 4,750 |       |       |       |       |       |       |       | 4,383 | 4,530 | 4,629  |
| 2547 | 4,727 |       |       |       |       |       |       |       |       |       | 6,090 | 6,250 | 5,689  |
| 2548 | 6,404 | 6,450 |       |       |       |       |       |       |       |       |       |       | 6,427  |

ราคาข้าวเปลือกเจ้าหน้าปี 5% ตลาดกลางจังหวัดพิษณุโลก

หน่วย : บาท/ตัน

| ปี   | มค.   | กพ.   | มีค.  | เมย.  | พค.   | มิย.  | กค.   | สค.   | กย.   | ตค.   | พย.   | ธค.   | เฉลี่ย |
|------|-------|-------|-------|-------|-------|-------|-------|-------|-------|-------|-------|-------|--------|
| 2538 | 3,578 | 3,700 | 3,810 | 3,792 | 3,945 | 4,394 | 4,866 | 5,152 | 5,130 | 5,235 | 4,364 | 4,488 | 4,371  |
| 2539 | 4,968 | 4,900 | 4,864 | 4,681 | 4,703 |       |       |       |       |       |       | 4,448 | 4,761  |
| 2540 | 5,143 | 5,134 | 5,090 | 4,958 | 4,875 |       |       |       |       |       |       | 6,050 | 5,208  |
| 2541 | 6,956 | 7,350 |       |       |       |       |       |       |       |       |       | 5,435 | 6,580  |
| 2542 | 6,057 | 5,668 | 5,465 |       |       |       |       |       |       |       | 4,915 | 4,725 | 5,366  |
| 2543 | 4,850 | 4,958 | 4,799 | 4,472 |       |       |       |       |       |       | 4,715 | 4,132 | 4,654  |
| 2544 | 4,186 | 4,267 | 4,127 |       |       |       |       |       |       |       | 4,328 | 4,289 | 4,239  |
| 2545 | 4,405 | 4,650 | 4,650 | 4,650 |       |       |       |       |       | 4,706 | 4,627 | 4,475 | 4,595  |
| 2546 | 4,593 | 4,646 | 4,650 |       |       |       |       |       |       |       | 4,488 | 4,406 | 4,557  |
| 2547 | 4,680 |       |       |       |       |       |       |       |       |       | 5,775 | 5,885 | 5,447  |
| 2548 | 5,975 | 6,122 |       |       |       |       |       |       |       |       |       |       | 6,049  |

ราคาข้าวเปลือกหน้าปี 5 % เฉลี่ยตลาดกำหนดทรง/ท่าข้าวลาดยาวและตลาดกลางจังหวัดพิษณุโลก

หน่วย : บาท/ตัน

| ปี   | มค.   | กพ.   | มีค.  | เมย.  | พค.   | มิย.  | กค.   | สค.   | กย.   | ตค.   | พย.   | ธค.   | เฉลี่ย |
|------|-------|-------|-------|-------|-------|-------|-------|-------|-------|-------|-------|-------|--------|
| 2538 | 3,707 | 3,793 | 3,840 | 3,859 | 3,992 | 4,472 | 4,934 | 5,139 | 5,188 | 5,359 | 4,510 | 4,605 | 4,450  |
| 2539 | 5,053 | 4,988 | 4,970 | 4,878 | 4,889 |       |       |       |       |       |       | 4,652 | 4,905  |
| 2540 | 5,114 | 5,081 | 5,069 | 4,925 | 4,875 |       |       |       |       |       |       | 6,050 | 5,186  |
| 2541 | 7,105 | 7,422 | 6,650 |       |       |       |       |       |       |       |       | 5,435 | 6,653  |
| 2542 | 6,164 | 5,859 | 5,465 |       |       |       |       |       |       |       | 4,915 | 4,723 | 5,425  |
| 2543 | 4,837 | 4,967 | 4,799 | 4,472 |       |       |       |       |       |       | 4,715 | 4,341 | 4,688  |
| 2544 | 4,368 | 4,409 | 4,339 |       |       |       |       |       |       |       | 4,389 | 4,421 | 4,385  |
| 2545 | 4,514 | 4,706 | 4,650 | 4,650 |       |       |       |       |       | 4,728 | 4,688 | 4,588 | 4,646  |
| 2546 | 4,663 | 4,698 | 4,700 |       |       |       |       |       |       |       | 4,434 | 4,468 | 4,593  |
| 2547 | 4,704 |       |       |       |       |       |       |       |       |       | 5,932 | 6,068 | 5,568  |
| 2548 | 6,190 | 6,286 |       |       |       |       |       |       |       |       |       |       | 6,238  |

ราคาข้าวเปลือกเจ้า 5 % ( พันธุ์ไม่วางแสงหรือพันธุ์ กข. ) จังหวัดสุพรรณบุรี

หน่วย : บาท/ตัน

| ปี   | มค.   | กพ.   | มีค.  | เมย.  | พค. | มิย. | กค. | สค. | กย. | ตค.   | พย.   | ธค.   | เฉลี่ย |
|------|-------|-------|-------|-------|-----|------|-----|-----|-----|-------|-------|-------|--------|
| 2547 |       |       | 5,393 | 5,450 |     |      |     |     |     | 5,855 | 6,182 | 6,265 | 5,651  |
| 2548 | 6,450 | 6,378 | 6,423 |       |     |      |     |     |     |       |       |       | 6,417  |

ที่มา : สำนักงานการค้าภายในจังหวัด

สำนักส่งเสริมการค้าสินค้าเกษตร

ราคาขายส่งข้าวสารหอมมะลิ 100% ชั้น 2 ในตลาดกรุงเทพมหานคร

PX007-3

หน่วย : บาท/100 กก.

| ปี   | มค.   | กพ.   | มีค.  | เมษ.  | พค.   | มิย.  | กค.   | สค.   | กย.   | ตค.   | พย.   | ธค.   | เฉลี่ย |
|------|-------|-------|-------|-------|-------|-------|-------|-------|-------|-------|-------|-------|--------|
| 2538 | 1,015 | 1,075 | 1,075 | 957   | 815   | 880   | 941   | 921   | 935   | 1,043 | 1,019 | 1,021 | 975    |
| 2539 | 1,038 | 1,079 | 1,086 | 1,074 | 1,056 | 1,085 | 1,108 | 1,197 | 1,410 | 1,042 | 1,405 | 1,420 | 1,167  |
| 2540 | 1,484 | 1,580 | 1,754 | 1,720 | 1,788 | 1,891 | 2,101 | 2,156 | 2,080 | 1,910 | 1,758 | 1,936 | 1,847  |
| 2541 | 2,564 | 2,386 | 2,156 | 2,068 | 2,088 | 2,033 | 1,896 | 1,810 | 1,698 | 1,518 | 1,422 | 1,430 | 1,922  |
| 2542 | 1,454 | 1,423 | 1,378 | 1,348 | 1,378 | 1,370 | 1,476 | 1,563 | 1,908 | 1,850 | 1,721 | 1,530 | 1,533  |
| 2543 | 1,520 | 1,531 | 1,543 | 1,563 | 1,727 | 1,840 | 2,028 | 2,015 | 1,983 | 1,970 | 1,910 | 1,887 | 1,793  |
| 2544 | 1,443 | 1,345 | 1,306 | 1,297 | 1,227 | 1,145 | 1,117 | 996   | 952   | 1,032 | 1,088 | 1,031 | 1,165  |
| 2545 | 1,021 | 1,053 | 1,044 | 1,050 | 1,105 | 1,219 | 1,309 | 1,311 | 1,345 | 1,275 | 1,278 | 1,252 | 1,189  |
| 2546 | 1,359 | 1,440 | 1,686 | 1,811 | 1,837 | 1,862 | 1,855 | 1,972 | 2,074 | 1,888 | 1,865 | 1,675 | 1,777  |
| 2547 | 1,856 | 1,766 | 1,760 | 1,743 | 1,681 | 1,606 | 1,477 | 1,454 | 1,379 | 1,427 | 1,510 | 1,510 | 1,597  |
| 2548 | 1,512 | 1,540 | 1,540 | 1,540 |       |       |       |       |       |       |       |       | 1,533  |

ราคาขายส่งปลายข้าวสารหอมมะลิในตลาดกรุงเทพมหานคร

หน่วย : บาท/100 กก.

| ปี   | มค. | กพ. | มีค.  | เมษ.  | พค.   | มิย. | กค. | สค. | กย. | ตค. | พย. | ธค. | เฉลี่ย |
|------|-----|-----|-------|-------|-------|------|-----|-----|-----|-----|-----|-----|--------|
| 2538 | 535 | 497 | 511   | 515   | 545   | 643  | 686 | 659 | 661 | 689 | 685 | 631 | 605    |
| 2539 | 613 | 586 | 602   | 570   | 589   | 583  | 552 | 506 | 547 | 513 | 502 | 480 | 554    |
| 2540 | 518 | 564 | 591   | 591   | 608   | 610  | 645 | 661 | 694 | 677 | 668 | 809 | 636    |
| 2541 | 886 | 821 | 768   | 782   | 802   | 823  | 832 | 892 | 945 | 914 | 788 | 800 | 838    |
| 2542 | 826 | 822 | 825   | 824   | 827   | 824  | 839 | 812 | 825 | 812 | 712 | 616 | 797    |
| 2543 | 601 | 603 | 605   | 611   | 585   | 569  | 591 | 610 | 598 | 622 | 579 | 569 | 595    |
| 2544 | 572 | 582 | 624   | 651   | 692   | 757  | 781 | 810 | 802 | 805 | 712 | 685 | 706    |
| 2545 | 722 | 704 | 682   | 680   | 671   | 672  | 680 | 697 | 713 | 712 | 697 | 670 | 692    |
| 2546 | 636 | 650 | 628   | 605   | 614   | 639  | 642 | 673 | 705 | 704 | 678 | 728 | 659    |
| 2547 | 828 | 953 | 1,001 | 1,037 | 1,067 | 995  | 950 | 963 | 850 | 833 | 894 | 887 | 938    |
| 2548 | 913 | 909 | 881   | 875   |       |      |     |     |     |     |     |     | 895    |

สำนักส่งเสริมการค้าสินค้าเกษตร

ราคาขายส่งข้าวสารเจ้า 100 % ชั้น 2 ตลาดกรุงเทพมหานคร

21

File : PX006

หน่วย : บาท/100 กก.

| ปี   | มค.   | กพ.   | มีค.  | เมย.  | พค.   | มิย.  | กค.   | สค.   | กย.   | ตค.   | พย.   | ธค.   | เฉลี่ย |
|------|-------|-------|-------|-------|-------|-------|-------|-------|-------|-------|-------|-------|--------|
| 2538 | 656   | 665   | 676   | 661   | 682   | 760   | 818   | 796   | 863   | 924   | 803   | 813   | 760    |
| 2539 | 880   | 888   | 886   | 814   | 819   | 848   | 875   | 804   | 790   | 757   | 768   | 797   | 827    |
| 2540 | 880   | 863   | 807   | 753   | 795   | 792   | 905   | 864   | 926   | 956   | 933   | 1,122 | 883    |
| 2541 | 1,450 | 1,287 | 1,156 | 1,178 | 1,213 | 1,324 | 1,319 | 1,304 | 1,270 | 1,078 | 941   | 970   | 1,208  |
| 2542 | 1,058 | 987   | 902   | 828   | 854   | 898   | 900   | 886   | 876   | 819   | 851   | 846   | 892    |
| 2543 | 858   | 892   | 821   | 770   | 751   | 742   | 716   | 718   | 709   | 766   | 769   | 758   | 773    |
| 2544 | 755   | 748   | 729   | 716   | 720   | 740   | 743   | 724   | 729   | 719   | 741   | 752   | 735    |
| 2545 | 807   | 825   | 786   | 797   | 833   | 828   | 782   | 767   | 763   | 782   | 776   | 777   | 794    |
| 2546 | 824   | 832   | 806   | 807   | 814   | 826   | 806   | 779   | 766   | 741   | 734   | 759   | 791    |
| 2547 | 810   | 815   | 904   | 906   | 896   | 896   | 910   | 950   | 930   | 968   | 1,005 | 1,046 | 920    |
| 2548 | 1,069 | 1,075 | 1,087 | 1,135 |       |       |       |       |       |       |       |       | 1,092  |

ราคาขายส่งข้าวสารเจ้า 5% ตลาดกรุงเทพมหานคร

หน่วย : บาท/100 กก.

| ปี   | มค.   | กพ.   | มีค.  | เมย.  | พค.   | มิย.  | กค.   | สค.   | กย.   | ตค.   | พย. | ธค.   | เฉลี่ย |
|------|-------|-------|-------|-------|-------|-------|-------|-------|-------|-------|-----|-------|--------|
| 2538 | 635   | 642   | 653   | 630   | 658   | 738   | 789   | 764   | 838   | 898   | 776 | 790   | 734    |
| 2539 | 860   | 855   | 820   | 740   | 753   | 776   | 842   | 770   | 759   | 722   | 730 | 758   | 782    |
| 2540 | 838   | 822   | 769   | 710   | 735   | 748   | 852   | 828   | 883   | 923   | 907 | 1,090 | 842    |
| 2541 | 1,401 | 1,233 | 1,119 | 1,140 | 1,162 | 1,288 | 1,254 | 1,238 | 1,230 | 1,043 | 910 | 927   | 1,162  |
| 2542 | 1,022 | 949   | 868   | 799   | 822   | 866   | 873   | 859   | 831   | 780   | 816 | 819   | 859    |
| 2543 | 824   | 833   | 767   | 724   | 687   | 689   | 684   | 694   | 679   | 745   | 742 | 731   | 733    |
| 2544 | 730   | 724   | 700   | 671   | 675   | 694   | 707   | 696   | 710   | 702   | 714 | 726   | 704    |
| 2545 | 785   | 800   | 764   | 773   | 803   | 799   | 758   | 745   | 740   | 751   | 751 | 750   | 768    |
| 2546 | 794   | 797   | 782   | 783   | 785   | 795   | 774   | 747   | 739   | 721   | 714 | 732   | 764    |
| 2547 | 777   | 778   | 873   | 881   | 871   | 876   | 889   | 925   | 906   | 937   | 979 | 1,026 | 893    |
| 2548 | 1,049 | 1,055 | 1,066 | 1,115 |       |       |       |       |       |       |     |       | 1,071  |

ราคาขายส่งปลายข้าวขาว A-1 เลิศ (ใหม่) ตลาดกรุงเทพมหานคร

หน่วย : บาท/100 กก.

| ปี   | มค. | กพ. | มีค. | เมย. | พค. | มิย. | กค. | สค. | กย. | ตค. | พย. | ธค. | เฉลี่ย |
|------|-----|-----|------|------|-----|------|-----|-----|-----|-----|-----|-----|--------|
| 2538 | 532 | 494 | 507  | 511  | 542 | 640  | 685 | 657 | 657 | 686 | 681 | 628 | 602    |
| 2539 | 608 | 581 | 598  | 555  | 564 | 541  | 524 | 477 | 494 | 478 | 474 | 477 | 531    |
| 2540 | 502 | 536 | 552  | 511  | 507 | 514  | 575 | 620 | 669 | 663 | 650 | 798 | 591    |
| 2541 | 873 | 798 | 717  | 699  | 698 | 770  | 818 | 888 | 934 | 906 | 782 | 792 | 806    |
| 2542 | 794 | 718 | 677  | 618  | 625 | 690  | 724 | 728 | 683 | 604 | 597 | 522 | 665    |
| 2543 | 531 | 531 | 520  | 504  | 495 | 486  | 519 | 533 | 540 | 533 | 510 | 515 | 518    |
| 2544 | 534 | 524 | 497  | 501  | 522 | 545  | 585 | 589 | 612 | 602 | 541 | 541 | 549    |
| 2545 | 581 | 588 | 596  | 595  | 591 | 586  | 580 | 579 | 595 | 642 | 631 | 609 | 598    |
| 2546 | 595 | 591 | 570  | 560  | 556 | 584  | 578 | 583 | 584 | 581 | 583 | 600 | 580    |
| 2547 | 630 | 665 | 767  | 788  | 807 | 817  | 802 | 821 | 787 | 765 | 805 | 810 | 772    |
| 2548 | 829 | 841 | 836  | 838  |     |      |     |     |     |     |     |     | 836    |



ราคาขายส่งข้าวสารเจ้า 25% เลิศ ในตลาดกรุงเทพมหานคร

x006-2

หน่วย : บาท/100 กก.

| ปี   | มค.   | กพ.   | มีค.  | เมย.  | พค.   | มิย.  | กค.   | สค.   | กย.   | ตค.   | พย. | ธค.   | เฉลี่ย |
|------|-------|-------|-------|-------|-------|-------|-------|-------|-------|-------|-----|-------|--------|
| 2538 | 605   | 602   | 619   | 602   | 632   | 710   | 754   | 722   | 783   | 828   | 743 | 752   | 696    |
| 2539 | 797   | 795   | 771   | 689   | 688   | 707   | 743   | 695   | 694   | 650   | 656 | 670   | 713    |
| 2540 | 746   | 731   | 698   | 581   | 683   | 684   | 775   | 760   | 815   | 837   | 827 | 1,008 | 762    |
| 2541 | 1,265 | 1,112 | 1,003 | 1,006 | 1,037 | 1,158 | 1,162 | 1,160 | 1,144 | 1,003 | 870 | 883   | 1,067  |
| 2542 | 941   | 868   | 814   | 748   | 758   | 816   | 825   | 820   | 789   | 741   | 767 | 753   | 803    |
| 2543 | 759   | 765   | 714   | 675   | 645   | 643   | 640   | 651   | 647   | 700   | 691 | 681   | 684    |
| 2544 | 683   | 675   | 648   | 626   | 634   | 655   | 675   | 670   | 684   | 676   | 670 | 680   | 665    |
| 2545 | 733   | 748   | 721   | 728   | 749   | 746   | 713   | 704   | 702   | 725   | 723 | 717   | 726    |
| 2546 | 746   | 762   | 730   | 729   | 732   | 743   | 735   | 707   | 705   | 689   | 681 | 694   | 721    |
| 2547 | 734   | 746   | 844   | 853   | 849   | 854   | 866   | 900   | 875   | 874   | 904 | 965   | 855    |
| 2548 | 984   | 994   | 1,000 | 1,030 |       |       |       |       |       |       |     |       | 1,002  |

ราคาขายส่งข้าวหนึ่ง 100 % ตลาดกรุงเทพมหานคร

หน่วย : บาท/100 กก.

| ปี   | มค.   | กพ.   | มีค.  | เมย.  | พค.   | มิย.  | กค.   | สค.   | กย.   | ตค.   | พย.   | ธค.   | เฉลี่ย |
|------|-------|-------|-------|-------|-------|-------|-------|-------|-------|-------|-------|-------|--------|
| 2538 | 622   | 615   | 626   | 612   | 633   | 713   | 808   | 811   | 849   | 875   | 797   | 801   | 730    |
| 2539 | 854   | 844   | 812   | 732   | 773   | 830   | 848   | 783   | 792   | 798   | 801   | 796   | 805    |
| 2540 | 809   | 787   | 778   | 740   | 797   | 795   | 921   | 978   | 1,055 | 1,014 | 985   | 1,149 | 901    |
| 2541 | 1,420 | 1,305 | 1,103 | 1,096 | 1,124 | 1,268 | 1,273 | 1,284 | 1,265 | 1,092 | 764   | 997   | 1,166  |
| 2542 | 1,075 | 976   | 909   | 858   | 882   | 892   | 883   | 915   | 988   | 983   | 1,002 | 914   | 940    |
| 2543 | 886   | 907   | 863   | 830   | 810   | 811   | 814   | 799   | 752   | 812   | 762   | 763   | 817    |
| 2544 | 777   | 730   | 702   | 712   | 735   | 782   | 872   | 857   | 906   | 886   | 803   | 755   | 793    |
| 2545 | 793   | 799   | 769   | 761   | 771   | 766   | 751   | 760   | 766   | 790   | 797   | 757   | 773    |
| 2546 | 777   | 780   | 762   | 766   | 762   | 784   | 786   | 766   | 760   | 750   | 734   | 726   | 763    |
| 2547 | 753   | 787   | 882   | 916   | 933   | 926   | 924   | 995   | 975   | 985   | 1,001 | 1,037 | 926    |
| 2548 | 1,057 | 1,065 | 1,061 | 1,132 |       |       |       |       |       |       |       |       | 1,079  |

สำนักส่งเสริมการค้าสินค้าเกษตร

## ราคาขายส่งข้าวเหนียว 10% เมล็ดยาว ตลาดกรุงเทพมหานคร

PX007-2

หน่วย : บาท/100 กก.

| ปี   | มค.   | กพ.   | มีค.  | เมย.  | พค.   | มิย.  | กค.   | สค.   | กย.   | ตค.   | พย.   | ธค.   | เฉลี่ย |
|------|-------|-------|-------|-------|-------|-------|-------|-------|-------|-------|-------|-------|--------|
| 2538 | 744   | 740   | 735   | 764   | 792   | 829   | 929   | 900   | 934   | 869   | 709   | 745   | 808    |
| 2539 | 788   | 820   | 823   | 858   | 877   | 854   | 858   | 859   | 900   | 958   | 956   | 1,045 | 883    |
| 2540 | 1,098 | 1,103 | 1,124 | 1,117 | 1,169 | 1,201 | 1,394 | 1,450 | 1,546 | 1,531 | 1,425 | 1,510 | 1,306  |
| 2541 | 1,839 | 1,784 | 1,666 | 1,682 | 1,653 | 1,605 | 1,582 | 1,545 | 1,526 | 1,440 | 1,274 | 1,225 | 1,568  |
| 2542 | 1,231 | 1,108 | 974   | 888   | 901   | 839   | 823   | 881   | 966   | 845   | 894   | 935   | 940    |
| 2543 | 930   | 867   | 848   | 919   | 966   | 968   | 1,026 | 1,020 | 1,022 | 1,025 | 1,025 | 1,035 | 971    |
| 2544 | 1,071 | 1,030 | 996   | 986   | 985   | 1,020 | 1,024 | 996   | 985   | 868   | 895   | 891   | 979    |
| 2545 | 946   | 929   | 945   | 968   | 1,040 | 1,047 | 1,079 | 1,095 | 1,138 | 1,141 | 1,156 | 1,145 | 1,052  |
| 2546 | 1,141 | 1,163 | 1,165 | 1,165 | 1,165 | 1,166 | 1,156 | 1,371 | 1,391 | 1,405 | 1,239 | 1,260 | 1,232  |
| 2547 | 1,305 | 1,279 | 1,265 | 1,265 | 1,244 | 1,235 | 1,235 | 1,224 | 1,127 | 1,098 | 1,135 | 1,120 | 1,211  |
| 2548 | 1,147 | 1,150 | 1,150 | 1,150 |       |       |       |       |       |       |       |       | 1,149  |

## ราคาขายส่งปลายข้าวเหนียว A-1 ตลาดกรุงเทพมหานคร

หน่วย : บาท/100 กก.

| ปี   | มค.   | กพ. | มีค. | เมย. | พค. | มิย. | กค. | สค. | กย.   | ตค.   | พย.   | ธค.   | เฉลี่ย |
|------|-------|-----|------|------|-----|------|-----|-----|-------|-------|-------|-------|--------|
| 2538 | 526   | 526 | 505  | 511  | 540 | 612  | 671 | 658 | 706   | 708   | 620   | 641   | 602    |
| 2539 | 739   | 718 | 707  | 725  | 728 | 704  | 709 | 746 | 785   | 706   | 712   | 763   | 729    |
| 2540 | 842   | 846 | 858  | 852  | 855 | 859  | 924 | 958 | 1,018 | 1,018 | 1,052 | 1,007 | 924    |
| 2541 | 1,148 | 987 | 882  | 912  | 909 | 895  | 873 | 875 | 881   | 868   | 793   | 777   | 900    |
| 2542 | 800   | 771 | 746  | 754  | 759 | 754  | 745 | 758 | 824   | 674   | 634   | 595   | 735    |
| 2543 | 567   | 563 | 520  | 530  | 549 | 556  | 565 | 558 | 547   | 556   | 564   | 609   | 557    |
| 2544 | 731   | 870 | 869  | 891  | 926 | 966  | 952 | 843 | 817   | 790   | 680   | 709   | 837    |
| 2545 | 756   | 774 | 810  | 807  | 814 | 795  | 812 | 822 | 831   | 844   | 808   | 853   | 811    |
| 2546 | 857   | 858 | 845  | 845  | 845 | 817  | 821 | 863 | 904   | 846   | 848   | 865   | 851    |
| 2547 | 882   | 867 | 865  | 885  | 885 | 885  | 885 | 886 | 905   | 858   | 833   | 835   | 873    |
| 2548 | 844   | 845 | 865  | 915  |     |      |     |     |       |       |       |       | 867    |

สำนักส่งเสริมการค้าสินค้าเกษตร

## สรุปปริมาณการส่งออกไปต่างประเทศรายเดือน

หน่วย: ปริมาณ/เมตริกตัน  
มูลค่า/ล้านบาท

| เดือน       | 2533             | 2534             | 2535             | 2536             | 2537             | 2538             | 2539             | 2540             | 2541             | 2542             | 2543             | 2544             | 2545             | 2546             | 2547              | 2548             |
|-------------|------------------|------------------|------------------|------------------|------------------|------------------|------------------|------------------|------------------|------------------|------------------|------------------|------------------|------------------|-------------------|------------------|
| มค.         | 332,463          | 368,433          | 493,725          | 355,158          | 477,430          | 683,322          | 562,889          | 377,949          | 684,258          | 561,509          | 453,860          | 542,617          | 683,545          | 580,091          | 550,232           | 764,497          |
| กพ.         | 321,937          | 302,089          | 361,739          | 247,666          | 416,838          | 638,035          | 430,992          | 287,899          | 564,678          | 435,160          | 531,032          | 468,532          | 531,389          | 544,549          | 704,296           | 588,663          |
| มีค.        | 346,214          | 346,492          | 473,847          | 364,318          | 393,646          | 580,866          | 492,731          | 374,825          | 591,276          | 466,123          | 495,392          | 376,301          | 571,122          | 482,455          | 821,005           | 591,762          |
| ไตรมาสแรก   | <b>1,000,614</b> | <b>1,017,014</b> | <b>1,329,311</b> | <b>967,142</b>   | <b>1,287,914</b> | <b>1,902,223</b> | <b>1,486,612</b> | <b>1,040,673</b> | <b>1,840,212</b> | <b>1,462,792</b> | <b>1,480,284</b> | <b>1,387,450</b> | <b>1,786,056</b> | <b>1,607,095</b> | <b>2,075,533</b>  | <b>1,944,922</b> |
| เมย.        | 245,987          | 291,879          | 501,622          | 349,076          | 309,502          | 374,147          | 417,077          | 418,520          | 547,554          | 379,246          | 403,915          | 547,252          | 483,273          | 556,881          | 800,361           | 575,738          |
| พค.         | 266,638          | 404,550          | 372,490          | 426,268          | 286,035          | 526,393          | 518,318          | 396,191          | 427,058          | 473,077          | 557,074          | 634,543          | 646,631          | 586,875          | 831,376           |                  |
| มิย.        | 293,800          | 363,179          | 505,072          | 409,752          | 270,873          | 533,577          | 425,083          | 473,177          | 495,114          | 537,306          | 396,904          | 611,925          | 498,500          | 532,499          | 946,430           |                  |
| ไตรมาสที่ 2 | <b>806,425</b>   | <b>1,059,608</b> | <b>1,379,184</b> | <b>1,185,096</b> | <b>866,410</b>   | <b>1,434,117</b> | <b>1,360,478</b> | <b>1,287,888</b> | <b>1,469,726</b> | <b>1,389,629</b> | <b>1,357,893</b> | <b>1,793,720</b> | <b>1,628,404</b> | <b>1,676,255</b> | <b>2,578,167</b>  | <b>575,738</b>   |
| กค.         | 333,286          | 347,926          | 456,637          | 532,645          | 271,935          | 405,274          | 415,273          | 425,167          | 529,767          | 615,205          | 544,933          | 523,064          | 533,432          | 684,057          | 1,003,889         |                  |
| สค.         | 356,565          | 303,450          | 304,923          | 459,738          | 348,856          | 376,875          | 413,516          | 412,798          | 525,671          | 632,679          | 493,681          | 699,300          | 574,400          | 699,916          | 738,805           |                  |
| กย.         | 371,062          | 355,763          | 308,614          | 297,151          | 390,331          | 435,860          | 312,445          | 462,548          | 416,133          | 623,196          | 521,024          | 722,541          | 565,366          | 633,782          | 879,905           |                  |
| ไตรมาสที่ 3 | <b>1,060,913</b> | <b>1,007,139</b> | <b>1,070,174</b> | <b>1,289,534</b> | <b>1,011,122</b> | <b>1,218,009</b> | <b>1,141,234</b> | <b>1,300,513</b> | <b>1,471,571</b> | <b>1,871,080</b> | <b>1,559,638</b> | <b>1,944,905</b> | <b>1,673,198</b> | <b>2,017,755</b> | <b>2,622,599</b>  |                  |
| ตค.         | 394,761          | 290,735          | 310,211          | 429,540          | 422,637          | 337,186          | 352,704          | 465,190          | 461,287          | 564,073          | 697,394          | 813,038          | 908,034          | 716,841          | 1,089,458         |                  |
| พย.         | 336,834          | 267,687          | 332,374          | 415,229          | 517,985          | 425,557          | 429,231          | 435,278          | 526,719          | 658,781          | 727,417          | 805,751          | 682,724          | 727,684          | 964,682           |                  |
| ธค.         | 334,590          | 372,983          | 385,320          | 518,128          | 651,224          | 622,232          | 480,125          | 742,667          | 639,340          | 767,664          | 776,768          | 776,768          | 567,222          | 851,784          | 809,786           |                  |
| ไตรมาสที่ 4 | <b>1,066,185</b> | <b>931,405</b>   | <b>1,027,905</b> | <b>1,362,897</b> | <b>1,591,846</b> | <b>1,384,975</b> | <b>1,262,060</b> | <b>1,643,135</b> | <b>1,627,346</b> | <b>1,990,518</b> | <b>2,201,579</b> | <b>2,395,557</b> | <b>2,157,980</b> | <b>2,296,309</b> | <b>2,863,926</b>  |                  |
| ปริมาณรวม   | <b>3,934,137</b> | <b>4,015,166</b> | <b>4,806,574</b> | <b>4,804,669</b> | <b>4,757,292</b> | <b>5,939,324</b> | <b>5,250,384</b> | <b>5,272,209</b> | <b>6,408,855</b> | <b>6,714,019</b> | <b>6,599,394</b> | <b>7,521,632</b> | <b>7,245,638</b> | <b>7,597,414</b> | <b>10,140,225</b> | <b>2,520,660</b> |
| มูลค่ารวม   | <b>27,767</b>    | <b>30,516</b>    | <b>36,214</b>    | <b>32,946</b>    | <b>38,201</b>    | <b>46,792</b>    | <b>48,783</b>    | <b>60,619</b>    | <b>85,394</b>    | <b>72,324</b>    | <b>68,102</b>    | <b>69,261</b>    | <b>67,193</b>    | <b>76,368</b>    | <b>110,376</b>    | <b>29,675</b>    |

ที่มา : สภาหอการค้าแห่งประเทศไทย (ตั้งแต่ปี 2541 - ปัจจุบันเป็นข้อมูลจากกรมการค้าต่างประเทศ)

กรมการค้าภายใน

## มันสำปะหลัง

| 1. ผลผลิตและความต้องการใช้                | 2544/45 | 2545/46 | 2546/47 | 2547/48       |
|-------------------------------------------|---------|---------|---------|---------------|
| (ล้านตันหัวมันสด)                         |         |         |         |               |
| ผลผลิตของไทย                              | 16.868  | 19.717  | 21.440  | 16.977        |
| พื้นที่เพาะปลูก (ล้านไร่)                 | 6.176   | 6.386   | 6.608   | 6.330         |
| ความต้องการใช้ภายในประเทศ                 | 4.313   | 4.412   | 4.410   | 4.515         |
| การส่งออก                                 | 12.360  | 15.340  | 17.290  | 12.390        |
| <b>2. ต้นทุนการผลิตหัวมันสด (บาท/กก.)</b> | 0.81    | 0.74    | 0.74    | 0.73          |
| <b>3. ราคา (บาท/ก.ก.)</b>                 |         |         |         | (เมษายน 2548) |
| หัวมันสดละ เกษตรกรขายได้                  | 1.05    | 0.93    | 1.06    | 1.47          |
| หัวมันสดเชื้อแป้ง 25% จ.นครราชสีมา        | 1.22    | 1.09    | 1.01    | 1.65          |
| มันอัดเม็ด FOB กรุงเทพฯ (US\$/ตัน)        | 65.00   | 67.08   | 71.06   | -             |
| แป้งมัน FOB กรุงเทพฯ (US\$/ตัน)           | 184.90  | 172.60  | 181.66  | 285           |

#### 4. นโยบายและมาตรการ ปี 2547/48

##### โครงการแทรกแซงตลาดมันสำปะหลัง ปี 2547/48

3.1 คณะกรรมการ คชก. มีมติในคราวประชุมเมื่อวันที่ 13 และ 29 ตุลาคม 2547 และ คณะอนุกรรมการพิจารณาราคาและมาตรการทางการตลาด ได้มีมติเมื่อวันที่ 8 ธันวาคม 2547 และ 16 ธันวาคม 2547 เห็นชอบให้มีการรับจํานำหัวมันสำปะหลังสด ปี 2547/48 ดังนี้

1. ปริมาณรับจํานำหัวมันสด 10 ล้านตัน
2. ปริมาณในการรับจํานำจากเกษตรกรไม่เกินรายละ 500 ตัน หรือเป็นวงเงินไม่เกินรายละ 750,000 บาท
3. ราคารับจํานำหัวมันสดเชื้อแป้ง 25% ณ จุดรับจํานำ กก.ละ 1.50 บาท ทั้งนี้ ราคารับจํานำดังกล่าวให้เพิ่ม/ลด ตามเปอร์เซ็นต์เชื้อแป้งเปอร์เซ็นต์ละ 0.02 บาท
4. ระยะเวลารับจํานำเดือนมกราคม – เมษายน 2548

##### 3.2 ผลการดำเนินการ

1. ณ วันที่ 30 เม.ย. 48 เปิดจุดรับจํานำ ณ ลานมันแล้ว รวมจำนวน 191 จุด ใน 24 จังหวัด ได้แก่ จ.นครราชสีมา 10 จุด ชัยภูมิ 17 จุด ฉะเชิงเทรา 5 จุด สระแก้ว 4 จุด กาฬสินธุ์ 3 จุด กำแพงเพชร 35 จุด ระยอง 4 จุด จันทบุรี 3 จุด กาญจนบุรี 15 จุด บุรีรัมย์ 7 จุด นครสวรรค์ 15 จุด อุทัยธานี 5 จุด เลย 7 จุด พิษณุโลก 2 จุด อุตรธานี 9 จุด ปราจีนบุรี 19 จุด ลพบุรี 6 จุด ชัยนาท 9 จุด อุบลราชธานี 3 จุด หนองคาย 2 จุด หนองบัวลำภู 2 จุด ศรีสะเกษ 4 จุด เพชรบูรณ์ 3 จุด และอุตรดิตถ์ 2 จุด

2. ผลการรับจํานำ ตั้งแต่วันที่ 13 มค. - 30 เม.ย. 48 เกษตรกร 4,773 ราย หัวมันสด 160,214.789 ตัน แปรสภาพเป็นมันเส้น 67,318.244 ตัน

## 5. สถานการณ์ปัจจุบันและแนวโน้ม

### 5.1 ภาวะการซื้อขายภายในประเทศ

การที่มีฝนตกกระจายในหลายพื้นที่ตั้งแต่เดือนมีนาคมต่อเนื่องจนถึงกลางเดือนเมษายน 2548 ทำให้เกษตรกรหว่านง่ายขึ้น หว่านสดจึงเข้าสู่ตลาดเพิ่มมากขึ้น อย่างไรก็ตาม ขณะนี้ ผลผลิตปี 2547/48 ออกสู่ตลาดแล้วร้อยละ 95 และผลผลิตที่เหลือบางส่วนเกษตรกรต้องเก็บไว้เป็นท่อนพันธุ์ในปีการผลิตต่อไป จึงส่งผลให้ราคาหว่านสดในแหล่งผลิตส่วนใหญ่ยังคงอยู่ในระดับสูง

มูลนิธิสถาบันพัฒนามันสำปะหลังแห่งประเทศไทยกระจายท่อนพันธุ์มันสำปะหลังพันธุ์ห้วยบง 60 ซึ่งเป็นพันธุ์ใหม่ที่ทำให้ผลผลิตและเชื้อแป้งสูง เพื่อช่วยเหลือเกษตรกรในพื้นที่จังหวัดนครราชสีมาที่เป็นแหล่งผลิตมันสำปะหลังมากอันดับ 1 ของประเทศ เนื่องจากเกษตรกรกำลังประสบปัญหาผลผลิตตกต่ำเพราะดินเสื่อมสภาพ และพันธุ์มันสำปะหลังไม่เหมาะสมกับสภาพพื้นที่ ในขณะที่ต้นทุนการผลิตสูงขึ้นจากค่าแรง ค่าปุ๋ยและสารเคมี โดยปัจจุบันจังหวัดนครราชสีมาที่มีพื้นที่ปลูกมันสำปะหลังในแต่ละปี 1.3-1.4 ล้านไร่ โดยในปีนี้อาจว่าผลผลิตจะประสบความเสียหายกว่า 23,060 ไร่ ส่งผลให้ผลผลิตมันสำปะหลังลดลงและต้นทุนพันธุ์ได้รับความเสียหาย ซึ่งจะทำให้เกิดปัญหาวัตถุดิบขาดแคลนไม่เพียงพอต่อความต้องการของอุตสาหกรรมแป้งมันสำปะหลังและอุตสาหกรรมอื่น ๆ

### 5.2 ภาวะการซื้อขายในต่างประเทศ

ผู้ซื้อในต่างประเทศพยายามต่อรองราคามันเส้นและแป้งมันสำปะหลังกับผู้ส่งออกของไทย เพราะราคาผลิตภัณท์มันสำปะหลังของไทยค่อนข้างสูง เมื่อเทียบกับหลายปีที่ผ่านมา ซึ่งผลผลิตมีปริมาณปกติ

#### การส่งออกผลิตภัณท์มันสำปะหลัง

(ราคาเฉลี่ย : บาท/ตัน, ปริมาณ : ตัน, มูลค่า : ล้านบาท)

| ชนิด                  | ปี 2547          |        |        | ปี 2548           |        |        |
|-----------------------|------------------|--------|--------|-------------------|--------|--------|
|                       | ปริมาณ           | มูลค่า | ราคา   | ปริมาณ            | มูลค่า | ราคา   |
|                       | (ม.ก. - มี.ค.47) |        |        | (ม.ก. - มี.ค. 48) |        |        |
| มันเส้น               | 658,018          | 1,836  | 2,790  | 666,641           | 2,541  | 3,812  |
| มันอัดเม็ด            | 923,252          | 2,625  | 2,843  | 143,038           | 453    | 3,170  |
| แป้งมันสำปะหลังดิบ    | 307,428          | 2,065  | 6,716  | 139,454           | 1,120  | 8,030  |
| แป้งมันสำปะหลังแปรรูป | 149,781          | 2,304  | 15,382 | 78,946            | 1,162  | 14,720 |

สำนักส่งเสริมการค้าสินค้าเกษตร

พฤษภาคม 2548

F:มันสำปะหลัง D:4 ก.ย.46 (ส้ม)

|                                          | ตค.  | พย.  | ธค.   | มค.   | กพ.   | มีค.  | เมย.  | พค.   | มิย.  | กค.   | สค.   | กย.  | เฉลี่ย | เฉลี่ยสตก. |
|------------------------------------------|------|------|-------|-------|-------|-------|-------|-------|-------|-------|-------|------|--------|------------|
| <b>ราคาหัวมันสดคละที่เกษตรกรขายได้</b>   |      |      |       |       |       |       |       |       |       |       |       |      |        |            |
| 2539/40                                  | 0.76 | 0.73 | 0.75  | 0.68  | 0.67  | 0.67  | 0.65  | 0.55  | 0.53  | 0.53  | 0.59  | 0.67 | 0.65   | 0.68       |
| 2540/41                                  | 0.71 | 0.87 | 0.98  | 1.08  | 1.29  | 1.55  | 1.65  | 1.67  | 1.68  | 1.83  | 1.47  | 1.27 | 1.34   | 1.26       |
| 2541/42                                  | 1.01 | 1.12 | 0.94  | 0.84  | 0.88  | 0.95  | 0.86  | 0.80  | 0.75  | 0.74  | 0.68  | 0.62 | 0.85   | 0.91       |
| 2542/43                                  | 0.59 | 0.74 | 0.77  | 0.65  | 0.59  | 0.58  | 0.64  | 0.67  | 0.70  | 0.66  | 0.58  | 0.54 | 0.64   | 0.63       |
| 2543/44                                  | 0.56 | 0.64 | 0.67  | 0.67  | 0.66  | 0.68  | 0.69  | 0.83  | 0.99  | 1.06  | 1.03  | 0.93 | 0.78   | 0.69       |
| 2544/45                                  | 0.93 | 0.99 | 0.99  | 1.03  | 1.05  | 1.11  | 1.16  | 1.12  | 1.06  | 1.02  | 1.04  | 0.98 | 1.04   | 1.05       |
| 2545/46                                  | 0.91 | 0.94 | 0.97  | 0.93  | 0.94  | 0.93  | 0.93  | 0.92  | 0.91  | 0.88  | 0.82  | 0.81 | 0.91   | 0.93       |
| 2546/47                                  | 0.77 | 0.79 | 0.82  | 0.82  | 0.76  | 0.74  | 0.80  | 0.83  | 0.98  | 1.00  | 1.06  | 1.09 | 0.87   | 0.80       |
| 2547/48                                  | 1.04 | 1.10 | 1.20  | 1.30  | 1.39  | 1.48  | 1.47  |       |       |       |       |      | 1.28   |            |
| <b>ราคาขายส่งตลาดกรุงเทพฯ มันเส้น</b>    |      |      |       |       |       |       |       |       |       |       |       |      |        |            |
| 2539/40                                  | 2.31 | 2.25 | 2.24  | 2.15  | 2.08  | 1.89  | 1.83  | 1.83  | 1.83  | 1.81  | 1.79  | 1.87 | 1.99   |            |
| 2540/41                                  | 2.36 | 2.40 | 2.57  | 3.01  | 3.39  | 3.38  | 3.11  | 3.08  | 2.99  | 3.04  | 3.10  | 3.10 | 2.96   |            |
| 2541/42                                  | 3.10 | 3.06 | 2.66  | 2.49  | 2.53  | 2.58  | 2.58  | 2.67  | 2.68  | 2.36  | 2.21  | 2.18 | 2.59   |            |
| 2542/43                                  | 2.19 | 2.27 | 2.28  | 1.95  | 1.88  | 1.89  | 1.89  | 1.87  | 1.86  | 1.76  | 1.65  | 1.60 | 1.92   |            |
| 2543/44                                  | 1.74 | 1.78 | 1.92  | 2.01  | 1.92  | 1.98  | 1.98  | 2.01  | 2.24  | 2.38  | 2.38  | 2.40 | 2.06   |            |
| 2544/45                                  | 2.55 | 2.59 | 2.63  | 2.65  | 2.74  | 2.81  | 2.77  | 2.90  | 2.95  | 2.95  |       |      | 2.75   |            |
| 2545/46                                  | 2.70 | 2.64 | 2.69  | 2.69  | 2.60  | 2.64  | 2.65  | 2.65  | 2.65  | 2.67  | 2.67  | 2.69 | 2.66   |            |
| 2546/47                                  | 2.69 | 2.59 | 2.63  | 2.54  | 2.32  | 2.28  | 2.41  | 2.72  | 3.02  | 3.19  | 3.20  | 3.20 | 2.73   |            |
| 2547/48                                  | 3.08 | 3.11 | 3.28  | 3.62  | 3.83  | 4.08  | 4.08  |       |       |       |       |      | 3.58   |            |
| <b>ราคาขายส่งตลาดกรุงเทพฯ มันอัดเม็ด</b> |      |      |       |       |       |       |       |       |       |       |       |      |        |            |
| 2539/40                                  | 2.47 | 2.47 | 2.50  | 2.30  | 2.24  | 2.08  | 2.03  | 2.03  | 2.03  | 2.01  | 1.99  | 2.13 | 2.19   |            |
| 2540/41                                  | 2.49 | 2.55 | 2.73  | 3.18  | 3.69  | 3.63  | 3.3   | 3.25  | 3.11  | 3.15  | 3.30  | 3.30 | 3.14   |            |
| 2541/42                                  | 3.30 | 3.29 | 2.84  | 2.66  | 2.71  | 2.75  | 2.76  | 2.80  | 2.80  | 2.60  | 2.48  | 2.45 | 2.79   |            |
| 2542/43                                  | 2.48 | 2.53 | 2.48  | 2.15  | 2.08  | 2.09  | 2.09  | 2.08  | 2.08  | 1.99  | 1.85  | 1.76 | 2.14   |            |
| 2543/44                                  | 1.83 |      |       | 2.13  | 2.09  | 2.03  | 2.07  | 2.13  | 2.33  | 2.33  | 2.33  | 2.33 | 2.16   |            |
| 2544/45                                  | 2.33 | 2.33 |       |       |       |       |       |       |       |       |       |      | 2.33   |            |
| 2545/46                                  |      |      |       |       |       |       |       |       |       |       |       |      |        |            |
| 2546/47                                  |      |      | 2.75  | 2.73  | 2.47  | 2.58  | 2.59  | 2.70  | 2.90  | 2.95  |       |      | 2.71   |            |
| 2547/48                                  | -    | -    | -     | -     | -     | -     | -     | -     | -     | -     | -     | -    | -      | -          |
| <b>ราคาขายส่งตลาดกรุงเทพฯ แป้งมัน</b>    |      |      |       |       |       |       |       |       |       |       |       |      |        |            |
| 2539/40                                  | 5.70 | 5.70 | 5.95  | 6.47  | 6.47  | 6.34  | 5.46  | 5.45  | 5.45  | 5.45  | 5.77  | 6.75 | 5.91   |            |
| 2540/41                                  | 7.23 | 7.23 | 8.14  | 9.39  | 11.53 | 12.53 | 12.17 | 12.17 | 12.78 | 12.73 | 11.21 | 9.50 | 10.55  |            |
| 2541/42                                  | 8.25 | 8.25 | 7.63  | 6.92  | 6.72  | 6.34  | 6.34  | 6.34  | 5.80  | 5.44  | 5.38  | 5.27 | 6.56   |            |
| 2542/43                                  | 5.27 | 5.31 | 5.43  | 5.38  | 5.15  | 5.12  | 5.33  | 5.33  | 5.24  | 5.17  | 5.17  | 5.14 | 5.25   |            |
| 2543/44                                  | 4.89 | 5.14 | 5.72  | 5.83  | 6.17  | 6.17  | 6.30  | 6.84  | 7.21  | 8.41  | 8.28  | 7.75 | 6.56   |            |
| 2544/45                                  | 7.75 | 7.91 | 7.92  | 7.92  | 7.92  | 8.06  | 8.33  | 8.02  | 8.17  | 7.75  | 7.34  | 7.17 | 7.86   |            |
| 2545/46                                  | 7.17 | 7.17 | 7.17  | 7.38  | 7.50  | 7.78  | 7.50  | 7.48  | 7.17  | 6.55  | 6.48  | 6.48 | 7.15   |            |
| 2546/47                                  | 6.48 | 6.30 | 6.66  | 6.75  | 6.75  | 6.67  | 7.14  | 7.70  | 8.11  | 8.17  | 8.17  | 7.89 | 7.23   |            |
| 2547/48                                  | 7.84 | 7.84 | 8.17  | 8.80  | 9.86  | 10.82 | 11.84 |       |       |       |       |      | 9.31   |            |
| <b>ราคาส่งออก เอฟ.ไอ.บี.มันอัดเม็ด</b>   |      |      |       |       |       |       |       |       |       |       |       |      |        |            |
| 2539/40                                  | 2.73 | 2.70 | 2.58  | 2.48  | 2.36  | 2.21  | 2.11  | 2.15  | 2.11  | 2.11  | 2.23  | 2.67 | 2.37   |            |
| 2540/41                                  | 2.76 | 2.88 | 3.37  | 3.95  | 3.57  | 3.19  | 3.17  | 3.10  | 3.29  | 3.35  | 3.38  | 3.37 | 3.28   |            |
| 2541/42                                  | 3.20 | 3.14 | 3.02  | 2.85  | 2.96  | 2.72  | 2.98  | 3.09  | 3.12  | 2.72  | 2.79  | 2.83 | 2.95   |            |
| 2542/43                                  | 2.87 | 2.72 | 2.68  | 2.32  | 2.35  | 2.23  | 2.26  | 2.22  | 2.22  | 2.18  | 2.06  | 2.00 | 2.34   |            |
| 2543/44                                  | 2.02 | 2.07 | 2.22  | 2.40  | 2.26  | 2.22  | 2.38  | 2.50  | 2.65  | 2.68  | 2.82  | 2.82 | 2.42   |            |
| 2544/45                                  | 2.82 | 2.82 | 2.81  | 2.78  | 2.64  | 2.62  | 2.68  | 2.84  | 2.85  | 2.86  | 2.91  | 2.96 | 2.80   |            |
| 2545/46                                  | 2.98 | 2.82 | 2.69  | 2.77  | 2.75  | 2.72  | 2.79  | 2.75  | 2.84  | 2.81  | 2.99  | 3.10 | 2.83   |            |
| 2546/47                                  | 3.24 | 3.31 | 3.30  | 3.09  | 2.88  | 2.84  | 2.88  | 3.01  | 3.09  | 3.38  | 3.33  | 3.78 | 3.18   |            |
| 2547/48                                  | 3.56 | 3.13 | 3.23  | 3.50  | -     | -     | -     | -     | -     | -     | -     | -    | 13.42  |            |
| <b>ราคาส่งออก เอฟ.ไอ.บี.แป้งมัน</b>      |      |      |       |       |       |       |       |       |       |       |       |      |        |            |
| 2539/40                                  | 6.47 | 6.47 | 6.84  | 6.47  | 6.46  | 6.46  | 6.49  | 8.05  | 6.29  | 6.82  | 7.73  | 8.64 | 6.93   |            |
| 2540/41                                  | 9.50 | 9.94 | 11.45 | 12.82 | 13.76 | 13.30 | 12.93 | 12.79 | 13.56 | 12.87 | 10.93 | 8.75 | 11.88  |            |
| 2541/42                                  | 8.14 | 7.97 | 7.38  | 7.27  | 7.30  | 7.47  | 7.83  | 7.27  | 7.35  | 6.09  | 6.09  | 6.39 | 7.21   |            |
| 2542/43                                  | 6.29 | 6.18 | 6.28  | 6.13  | 5.91  | 5.94  | 6.16  | 6.39  | 6.32  | 6.41  | 6.41  | 6.18 | 6.22   |            |
| 2543/44                                  | 6.44 | 6.53 | 6.65  | 6.66  | 6.58  | 7.32  | 7.74  | 8.06  | 8.34  | 8.51  | 8.15  | 7.75 | 7.39   |            |
| 2544/45                                  | 7.75 | 7.80 | 7.62  | 7.83  | 7.96  | 8.76  | 8.76  | 8.53  | 8.03  | 7.73  | 7.45  | 7.46 | 7.97   |            |
| 2545/46                                  | 7.47 | 7.55 | 7.55  | 7.67  | 7.79  | 7.77  | 7.66  | 7.29  | 7.06  | 6.87  | 6.87  | 6.64 | 7.35   |            |
| 2546/47                                  | 6.52 | 6.65 | 7.11  | 6.91  | 6.61  | 6.89  | 7.16  | 7.68  | 7.82  | 7.84  | 7.95  | 7.95 | 7.26   |            |
| 2547/48                                  | 7.93 | 7.83 | 8.17  | 8.88  | 9.42  | 10.44 | 11.21 |       |       |       |       |      | 9.13   |            |

ราคาหัวมันสดเชื้อแป้ง 25% ณ โรงงานแป้งมันสำปะหลัง ปี 2543 - 2548

D: ราคาหน้า 45-46 : ราคาแป้งมันสำปะหลังF: ราคาหัว 26% ปีปฏิทิน

| เดือน      | ปี 2543    |           |        |      | ปี 2544    |           |        |      | ปี 2545    |           |        |      | ปี 2546    |           |        |      | ปี 2547    |           |        |      | ปี 2548    |           |        |      |
|------------|------------|-----------|--------|------|------------|-----------|--------|------|------------|-----------|--------|------|------------|-----------|--------|------|------------|-----------|--------|------|------------|-----------|--------|------|
|            | นครราชสีมา | กาฬสินธุ์ | ชลบุรี | เจนี | นครราชสีมา | กาฬสินธุ์ | ชลบุรี | เจนี | นครราชสีมา | กาฬสินธุ์ | ชลบุรี | เจนี | นครราชสีมา | กาฬสินธุ์ | ชลบุรี | เจนี | นครราชสีมา | กาฬสินธุ์ | ชลบุรี | เจนี | นครราชสีมา | กาฬสินธุ์ | ชลบุรี | เจนี |
| มกราคม     | 0.82       | 0.89      | 0.71   | 0.81 | 0.83       | 0.70      | 0.76   | 0.76 | 1.16       | 1.15      | 1.13   | 1.15 | 1.07       | 1.07      | 1.06   | 1.07 | 0.99       | 0.96      | 0.92   | 0.96 | 1.49       | 1.27      | 1.37   | 1.38 |
| กุมภาพันธ์ | 0.79       | 0.83      | 0.66   | 0.76 | 0.82       | 0.74      | 0.80   | 0.79 | 1.17       | 1.19      | 1.14   | 1.17 | 1.05       | 1.07      | 1.02   | 1.05 | 0.95       | 0.86      | 0.83   | 0.88 | 1.53       | 1.40      | 1.49   | 1.47 |
| มีนาคม     | 0.79       | 0.79      | 0.65   | 0.74 | 0.84       | 0.76      | 0.81   | 0.80 | 1.27       | 1.24      | 1.14   | 1.22 | 0.98       | 1.05      | 0.95   | 0.99 | 0.98       | 0.86      | 0.86   | 0.90 | 1.59       | 1.56      | 1.63   | 1.59 |
| เมษายน     | 0.83       | 0.80      | 0.70   | 0.78 | 0.88       | 0.80      | 0.85   | 0.84 | 1.33       | 1.25      | 1.23   | 1.27 | 1.02       | 1.05      | 0.91   | 0.99 | 1.04       | 0.90      | 0.99   | 0.98 | 1.65       | 1.63      | 1.72   | 1.67 |
| พฤษภาคม    | 0.83       | 0.75      | 0.71   | 0.76 | 1.03       | 0.92      | 0.94   | 0.96 | 1.31       | 1.25      | 1.22   | 1.26 | 1.00       | 1.00      | 0.89   | 0.96 | 1.13       | 0.94      | 1.05   | 1.04 |            |           |        |      |
| มิถุนายน   | 0.80       | 0.72      | 0.71   | 0.74 | 1.14       | 1.05      | 1.06   | 1.08 | 1.32       | 1.23      | 1.14   | 1.23 | 0.97       | 0.96      | 0.85   | 0.93 | 1.18       | 1.11      | 1.12   | 1.14 |            |           |        |      |
| กรกฎาคม    | 0.84       | 0.69      | 0.72   | 0.75 | 1.30       | 1.18      | 1.23   | 1.24 | 1.26       | 1.14      | 1.00   | 1.13 | 0.96       | 0.89      | 0.86   | 0.90 | 1.21       | 1.05      | 1.14   | 1.13 |            |           |        |      |
| สิงหาคม    | 0.79       | 0.65      | 0.72   | 0.72 | 1.30       | 1.02      | 1.16   | 1.16 | 1.16       | 1.04      | 1.00   | 1.07 | 0.96       | 0.86      | 0.87   | 0.90 | 1.21       | 1.05      | 1.20   | 1.15 |            |           |        |      |
| กันยายน    | 0.73       | 0.62      | 0.69   | 0.68 | 1.24       | 1.05      | 1.10   | 1.13 | 1.14       | 0.92      | 1.02   | 1.03 | 0.93       | 0.82      | 0.91   | 0.89 | 1.17       | 1.07      | 1.23   | 1.16 |            |           |        |      |
| ตุลาคม     | 0.72       | 0.61      | 0.65   | 0.66 | 1.16       | 1.08      | 1.10   | 1.11 | 1.06       | 0.94      | 1.00   | 1.00 | 0.91       | 0.80      | 0.87   | 0.86 | 1.12       | 1.13      | 1.18   | 1.14 |            |           |        |      |
| พฤศจิกายน  | 0.74       | 0.65      | 0.66   | 0.68 | 1.18       | 1.08      | 1.15   | 1.14 | 1.06       | 1.02      | 0.98   | 1.02 | 0.95       | 0.86      | 0.87   | 0.89 | 1.20       | 1.16      | 1.20   | 1.19 |            |           |        |      |
| ธันวาคม    | 0.83       | -         | 0.72   | 0.78 | 1.18       | 1.13      | 1.16   | 1.16 | 1.16       | 1.07      | 1.04   | 1.09 | 1.02       | 0.99      | 0.95   | 0.87 | 1.29       | 1.17      | 1.30   | 1.25 |            |           |        |      |
| เฉลี่ย     | 0.79       | 0.73      | 0.69   | 0.74 | 1.08       | 0.96      | 1.01   | 1.01 | 1.20       | 1.12      | 1.09   | 1.14 | 0.99       | 0.95      | 0.92   | 0.95 | 1.12       | 1.02      | 1.09   | 1.08 | 1.57       | 1.47      | 1.55   | 1.53 |

ที่มา : สำนักงานการค้าภายในจังหวัด ประมวลโดย สำนักส่งเสริมการค้าสินค้าเกษตร กรมการค้าภายใน

## ยางพารา

| 1. ผลผลิตและความต้องการใช้                               |           | ปี 2544 | ปี 2545 | ปี 2546 | ปี 2547 | ปี 2548     |
|----------------------------------------------------------|-----------|---------|---------|---------|---------|-------------|
|                                                          |           |         |         |         |         | (ประมาณการ) |
| ผลผลิตโลก                                                | (ล้านตัน) | 7.11    | 7.15    | 8.01    | 8.21    | 8.21        |
| การใช้ของโลก                                             | (ล้านตัน) | 7.07    | 7.33    | 7.40    | 7.45    | 7.45        |
| ผลผลิตไทย                                                | (ล้านตัน) | 2.56    | 2.63    | 2.86    | 2.97    | 3.14        |
| การใช้ภายในประเทศ                                        | (ล้านตัน) | 0.25    | 0.25    | 0.20    | 0.30    | 0.30        |
| ปริมาณส่งออก                                             | (ล้านตัน) | 2.32    | 2.54    | 2.81    | 3.02    | -           |
| มูลค่าส่งออก                                             | (ล้านบาท) | 58,702  | 74,606  | 115,822 | 137,604 |             |
| ที่มา : IRSG , สำนักงานเศรษฐกิจการเกษตร, กรมศุลกากร      |           |         |         |         |         |             |
| 2. ต้นทุน (บาท/กก.)                                      |           | 20.46   | 20.01   | 27.93   | 32.02   | 34.13       |
| 3. ราคา (บาท/กก.)                                        |           |         |         |         |         |             |
| -ยางแผ่นดิบชั้น 3 (เกษตรกรขายได้)                        |           | 20.76   | 27.57   | 36.83   | 44.61   | 44.68       |
| -ยางแผ่นรมควันชั้น 3<br>(เอฟ . โอ . บี .ท่าเรือกรุงเทพฯ) |           | 25.34   | 32.70   | 44.47   | 51.67   | 52.35       |
| -ยางแผ่นรมควันชั้น 3<br>(ซื้อขายล่วงหน้า ตลาดสิงคโปร์)   |           | 25.75   | 36.22   | 43.61   | 51.00   | 52.52       |

#### 4. สภาพปัญหาและการแก้ไขปัญหา

4.1 ในช่วงที่ผ่านมา ได้เกิดปัญหาราคายางพาราลดต่ำ กระทั่งกระทรวงเกษตรฯ โดยองค์การสวนยาง (อศย.) ได้แทรกแซงตลาดโดยต่อเนื่อง ตั้งแต่ปี 2535 จนถึงปี 2544 โดยใช้เงินกู้จากธนาคารกรุงไทย รวมประมาณ 21,000 ล้านบาท เพื่อใช้หมุนเวียนการซื้อยาง และเกิดการขาดทุนในการดำเนินการ ประมาณ 15,000 ล้านบาท คณะรัฐมนตรีมีมติเมื่อวันที่ 4 มกราคม 2548 อนุมัติให้องค์การสวนยาง ขยายระยะเวลาการใช้วงเงินกู้ของโครงการแทรกแซงตลาดยางพาราระยะที่ 4, 5 และ 6 รวม 5 วงเงิน เป็นเงิน 12,500 ล้านบาท ออกไปอีก 1 ปี เป็นสิ้นสุดวันที่ 31 ธันวาคม 2548 โดยกระทรวงการคลัง ค้ำประกันและให้องค์การสวนยางนำวงเงินกู้ส่วนที่เหลือของวงเงิน 4,000 ล้านบาท (ระยะที่ 6) ใช้ชำระ ดอกเบี้ยที่เกิดขึ้นทุกวงเงินหลังจากวันที่ 31 ธันวาคม 2547 ทั้งนี้องค์การสวนยางได้ดำเนินการ โครงการแทรกแซงตลาดยางพารามีค่าใช้จ่ายรวมทั้งสิ้น 45,360.60 ล้านบาท รวมขาดทุนทั้งสิ้น 16,708.10 ล้านบาท และได้ชดเชยผลการขาดทุนและดอกเบี้ยที่เกิดขึ้นไปแล้วรวม 6 ครั้ง รวม 7,361.55 ล้านบาท ชำระคืนเงินกู้ธนาคารกรุงไทย จำกัด(มหาชน) และปิดโครงการแทรกแซง ตลาดยางพาราระยะที่ 1-2 และระยะที่ 3 แล้ว สำหรับการดำเนินการปิดบัญชีโครงการระยะที่ 4-6 ซึ่งมี วงเงินกู้รวม 5 วงเงินเป็นเงิน 12,500 ล้านบาทนั้นซึ่งองค์การสวนยางได้นำเงินงบประมาณ ปี 2548 ชำระคืนธนาคารกรุงไทยฯ แล้วเมื่อวันที่ 12 พฤศจิกายน 2547 จำนวน 8,779.86 ล้านบาท ซึ่งต้อง ชำระดอกเบี้ยต่อไปอีกทุกเดือนและคาดว่าจะของบประมาณชดเชยผลขาดทุนโครงการแทรกแซงตลาด ยางพาราประจำปีงบประมาณ 2549 เป็นจำนวน 1,190.59 ล้านบาท



4.2 การจัดตั้งบริษัทร่วมทุนยาง 3 ประเทศ (ไทย อินโดนีเซีย และมาเลเซีย) คาดว่าจะแก้ไขปัญหาราคายางตกต่ำได้อย่างยั่งยืนทำให้ราคายางดีขึ้นและมีเสถียรภาพมีอำนาจต่อรองในการกำหนดราคาและจัดการด้านการตลาด และมติเมื่อวันที่ 28 เมษายน 2546 เห็นชอบให้กระทรวงเกษตรและสหกรณ์จัดสรรเงิน 100 ล้านบาทหรือ 4,400 ล้านบาท ให้กระทรวงการคลังใช้ลงทุนในบริษัทร่วมทุน เนื่องจากกระทรวงเกษตรฯ ไม่สามารถดำเนินการลงทุนได้เองตาม พ.ร.บ. วิธีการงบประมาณ พ.ศ.2502

4.3 การประชุมคณะรัฐมนตรี 8 ประเทศผู้ผลิตยางพารา เมื่อวันที่ 30 เมษายน 2548 ที่จังหวัดเชียงใหม่ ประกอบด้วยประเทศ อินโดนีเซีย มาเลเซีย ไทย เวียดนาม ศรีลังกา อินเดีย ปาปัวนิวกินี และสิงคโปร์ ซึ่งตกลงจะร่วมกันผลักดันราคายางพาราให้ขึ้นไป โดยต้องให้ขึ้นไปเกิน 50 บาท หรืออาจจะ 60 บาท/กก.

### 5. สถานการณ์ปัจจุบัน

ราคายางเคลื่อนไหวอยู่ในระดับสูงสุดในรอบ 10 ปีที่ผ่านมา เกษตรกรจำหน่ายยางแผ่นดิบ ชั้น 3 กก.ละ 42.00 - 44.00 บาท ผลผลิตยางในช่วงเดือนนี้ออกสู่ตลาดลดน้อยลงเนื่องจากเข้าสู่ช่วงต้นยางผลัดใบและเริ่มผลิใบอ่อนและกระทบแล้งในแหล่งผลิตสำคัญทางภาคใต้

~~~~~

สำนักส่งเสริมการค้าสินค้าเกษตร  
กรมการค้าภายใน  
พฤษภาคม 2548

ราคายางพาราภายในประเทศและต่างประเทศ

ราคายาง (1) 3 พ.ค.48

31  
หน่วย : บาท/กก.

ปี	มค.	กพ.	มีค.	เมย.	พค.	มิย.	กค.	สค.	กย.	ตค.	พย.	ธค.	เฉลี่ย
<b>1. ราคายางแผ่นดิบชั้น 3 ที่เกษตรกรขายได้</b>										ที่มา : สำนักงานเศรษฐกิจการเกษตร			
2542	18.50	18.07	17.45	16.19	17.09	17.77	15.43	15.28	17.86	19.63	22.23	19.40	17.91
2543	19.28	22.59	20.20	21.31	21.62	20.89	20.56	21.78	22.39	23.03	22.09	21.90	21.47
2544	21.75	21.74	20.72	22.01	23.82	24.34	22.60	21.30	19.46	19.11	18.53	15.93	20.94
2545	20.15	22.58	23.60	23.32	24.25	29.90	28.82	30.15	32.35	30.00	29.97	30.16	27.10
2546	32.43	34.82	38.60	36.52	35.23	36.92	35.59	36.94	38.37	43.45	42.94	39.76	37.63
2547	41.41	41.85	44.57	45.94	47.63	49.72	46.06	44.54	44.68	44.53	43.44	39.94	44.53
2548	39.14	41.99	43.12	44.68									42.23
<b>2. ราคายางแผ่นดิบชั้น 3 ตลาดหาดใหญ่</b>										ที่มา : สถาบันวิจัยยาง			
2542	20.79	19.77	18.99	18.33	19.26	19.40	16.89	16.81	19.57	21.68	24.48	21.22	19.77
2543	21.20	24.12	22.54	23.47	23.69	22.97	22.36	23.77	24.16	25.05	24.12	23.69	23.43
2544	23.53	23.48	22.37	24.11	25.54	27.15	23.92	22.75	24.41	21.04	21.24	22.10	23.47
2545	21.79	23.96	25.63	25.95	26.90	34.52	30.83	32.35	34.08	31.90	32.04	31.57	29.29
2546	37.83	37.30	41.17	40.89	38.40	41.21	39.17	39.28	41.93	48.32	45.44	43.02	41.16
2547	42.93	44.06	47.25	49.09	50.53	52.10	47.40	46.28	46.35	47.32	44.89	42.94	46.76
2548	42.94	42.68	45.71	47.64									44.74
<b>3. ราคาส่งออกยางแผ่นรมควันชั้น 3 (เอฟ.โอ.บี) ท่าเรือกรุงเทพ</b>										ที่มา : สถาบันวิจัยยาง			
2542	24.30	24.30	23.29	22.37	22.13	22.51	20.96	20.87	22.72	25.12	28.05	25.27	23.49
2543	23.89	27.67	26.05	26.32	26.38	25.70	26.00	27.15	27.23	28.61	27.99	26.91	26.66
2544	26.15	25.91	25.39	26.07	26.90	27.69	27.39	26.15	24.42	23.80	23.10	21.08	25.34
2545	24.20	27.06	29.06	29.28	29.78	37.46	34.86	35.83	38.42	36.45	36.20	36.10	32.89
2546	36.25	39.35	41.13	40.70	41.48	43.30	41.50	43.45	43.70	45.60	53.08	49.55	43.26
2547	48.15	49.68	52.35	52.82	54.10	55.88	52.60	51.70	51.17	52.48	50.30	46.83	51.51
2548	45.92	47.53	50.42	52.29									49.04
<b>4. ราคาส่งออกยางแผ่นรมควันชั้น 3 ตลาดมาเลเซีย (เอฟ.โอ.บี)</b>										ที่มา : สถาบันวิจัยยาง			
2542	24.31	23.22	22.11	20.77	20.66	20.54	19.56	19.78	22.18	24.07	27.01	24.80	22.42
2543	23.02	26.60	25.61	25.93	26.92	26.01	25.46	27.29	26.94	28.05	27.80	28.03	26.47
2544	27.53	26.34	24.24	25.63	26.99	27.37	26.05	25.97	23.71	23.74	23.10	22.86	25.29
2545	23.41	26.02	28.70	29.51	29.52	29.91	37.98	37.92	38.00	34.66	34.86	34.78	32.11
2546	35.20												35.20
<b>5. ราคายางแผ่นรมควันชั้น 3 ตลาดสิงคโปร์ (เอฟ.โอ.บี)</b>										ที่มา : สถาบันวิจัยยาง			
2542	24.65	24.35	22.78	21.72	22.27	22.33	20.60	20.73	22.67	25.42	27.58	24.58	23.31
2543	24.01	27.95	25.70	26.31	26.35	26.07	26.47	27.63	27.73	28.97	28.36	27.82	26.95
2544	26.12	25.67	25.07	26.55	27.27	28.56	27.86	25.70	25.04	23.27	23.10	23.20	25.62
2545	23.40	26.71	27.87	28.28	28.84	32.32	33.29	38.06	36.93	36.16	36.20	36.22	32.02
2546	38.81	41.31	45.02	40.29	39.78	40.24	40.09	43.30	44.40	50.65	50.27	49.20	43.61
2547	48.36	50.38	52.56	53.69	53.52	54.81	51.28	51.26	50.93	52.20	46.59	46.52	51.01
2548	45.91	48.67	50.08	51.29									48.99
<b>6. ราคาน้ำยางสด ที่เกษตรกรขายได้</b>										ที่มา : สำนักงานเศรษฐกิจการเกษตร			
2542	15.87	17.36	16.45	15.57	15.78	15.81	14.31	13.66	15.12	17.83	20.93	18.20	16.41
2543	17.70	21.25	21.68	21.83	22.32	21.46	19.30	19.60	20.44	20.79	20.83	18.95	20.51
2544	19.46	20.99	20.54	20.76	21.92	23.50	22.66	20.57	19.27	17.53	17.35	13.84	19.87
2545	17.47	20.40	22.35	23.92	23.93	26.78	27.86	25.71	28.61	27.95	26.80	27.99	24.98
2546	30.13	32.07	37.78	39.59	37.46	38.87	35.08	37.61	38.21	42.76	41.15	36.39	37.26
2547	41.90	43.21	44.55	46.39	46.70	49.48	45.05	42.42	43.23	44.00	42.31	35.88	43.76
2548	35.88	43.44	47.37	48.13									43.71
<b>7. ราคาส่งออก F.O.B. น้ำยางชั้น ตลาดกรุงเทพ</b>										ที่มา : สำนักงานเศรษฐกิจการเกษตร			
2542	18.82	19.33	19.05	18.69	19.09	19.33	18.15	17.80	19.92	21.55	24.01	22.66	19.87
2543	21.56	23.03	22.88	23.25	23.74	23.50	23.15	23.23	23.14	23.28	22.90	22.00	22.97
2544	21.09	21.03	21.05	21.55	21.84	22.75	22.13	21.40	20.28			18.34	21.15
2545	20.52	22.54	24.00	24.57	24.69	27.08	26.31	26.63	28.18	27.54	27.39	27.99	25.62
2546	29.23	30.24	35.15	36.50	34.42	34.55	34.63	34.52	34.60	35.10	41.70	41.66	35.19
2547	39.16	39.79	40.47	40.40	40.60	41.70	40.62	39.79	39.90	40.37	47.40	36.80	40.58
2548	35.39	36.62	38.83	40.44									37.82

## 1. ผลผลิตและความต้องการใช้

	2543/44	2544/45	2545/46	2546/47	2547/48
(1) ผลผลิตโลก (ล้านตัน)	7.09	6.68	7.60	6.37	7.14
(2) ผลผลิตไทย (ตัน)	85,097	59,537	54,403	61,765	59,547
(3) ความต้องการใช้ภายใน (ตัน)	30,800	38,900	44,800	47,100	51,800
(4) ปริมาณการส่งออก (ตัน)	65,900	7,200	7,600	23,085	-
(5) มูลค่าการส่งออก (ล้านบาท)	1,172	251	174	495	-

- หมายเหตุ (1) ปริมาณผลผลิตโลก กระทรวงเกษตรฯ สหรัษฎ  
 (2) ปริมาณผลผลิตของไทย สำนักงานเศรษฐกิจการเกษตร กระทรวงเกษตรฯ  
 (3) ความต้องการใช้ภายในประเทศ สอดตามโรงงานผู้ผลิตกาแฟสำเร็จรูปและกาแฟคั่วบด  
 (4) ปริมาณส่งออก กรมการค้าต่างประเทศและผลผลิตหักความต้องการใช้ภายในประเทศ

2. ต้นทุนการผลิต (บาท/กก.) 32.70 33.06 31.06 32.62 29.68

## 3. ราคา (บาท/กก.) ช่วงผลผลิตออกสู่

ตลาด พ.ย.-เม.ย. และ ออกมาก ธ.ค.-มี.ค.

ราคาเกษตรกรขายได้ (เกรดคละ)	29.17	32.65	20.00-37.00 (ม.ค.-เม.ย.48)	20.00-21.00	27.97
ราคาเกษตรกรขายได้ (เกรดดี)(จ.ชุมพร)	-	-	-	-	-
	32.00	23.00, 22.00	-	25.00-28.00	30.00-31.00
ราคาจากผู้ส่งออกรับซื้อจาก อคส.		และ 19.25			

## 4. มาตรการแทรกแซงตลาดเมล็ดกาแฟ ฤดูกาลผลิตปี 2547/48

## 4.1 มติ คชก. เมื่อ 13, 29 ต.ค.47 และ 1 ก.พ.48

กำหนดมาตรการแทรกแซงตลาดเมล็ดกาแฟ ฤดูกาลผลิตปี 2547/48 ด้วยวิธีรับจำนำจากเกษตรกรรายย่อย โดยให้ อคส.รับฝากเก็บและออกไปประทวนสินค้า และธ.ก.ส.รับจำนำไปประทวนสินค้าที่เกษตรกรนำมาจำนำ เป้าหมายปริมาณรับจำนำเมล็ดกาแฟ 45,000 ตัน ปริมาณรับจำนำแต่ละเกรดเป็นไปตามที่เกษตรกรนำมาจำนำจริง โดยราคาเกรดดี (ความชื้นไม่เกิน 13 % ข้อบกพร่องไม่เกิน 5%) กก.ละ 35 บาท เกรดหนึ่ง (ความชื้นไม่เกิน 13% ข้อบกพร่องไม่เกิน 7%) กก.ละ 32 บาท เกรดสอง (ความชื้นไม่เกิน 13 % ข้อบกพร่องไม่เกิน 15%) กก.ละ 26 บาท ระยะเวลาโครงการ ธันวาคม 2547 - กันยายน 2548

## 4.2 การดำเนินการ

อคส. เปิดจุดรับจำนำแล้วรวม 26 จุด (1) จ. สุราษฎร์ธานี 3 จุด คือ ศูนย์รวมผลิตภัณฑ์องค์กรชุมชน อ.ท่าชนะ สหกรณ์สุราษฎร์ธานี จำกัด (CO-OP) อ.พุนพิน และสหกรณ์นิคมพนม และ (2)จ.ระนอง 4 จุด คือ โกดังร้าน ก.แสงทอง อ.กระบุรี โกดังร้านไทยรวมทวีพืชผล อ.กระบุรี โกดังนายจาร์ก อ.กะเปอร์ และโกดังระนองกาแฟ อ.กระบุรี (3) จ.กระบี่ 2 จุด สหกรณ์การเกษตรลำทับ จำกัด อ.ลำทับ และอบต.เขาเขน อ.ปลายพระยา (4) จ.ชุมพร 10 จุด สหกรณ์ผู้เลี้ยงปลุสัสต์วี กรป.กลาง จ.ชุมพร จำกัด อ.ท่าแซะ สหกรณ์เกษตรบ้านพันวาล จำกัด สหกรณ์การเกษตรเมืองชุมพร จำกัด อ.เมือง กลุ่มเกษตรกรทำสวนเขาทะเล อ.สวี สหกรณ์การเกษตรช่องไม้แก้ว จำกัด อ.ทุ่งตะโก สหกรณ์การเกษตรระแม จำกัด อ.ละแม สหกรณ์การเกษตรพะโต๊ะ สหกรณ์การเกษตรท่าแซะ สหกรณ์การเกษตรทุ่งตะโก จำกัด และสหกรณ์การเกษตรหลังสวน จำกัด จังหวัดนครศรีธรรมราช 3 จุด คือ กลุ่มเกษตรกรทำสวนควนทอง ลานค้าชุมชนบ้านไสยาสน์ สมาคมสถาบันเกษตรกร อ. ลิขล

## 4.3 ปริมาณเมล็ดกาแฟที่รับจำนำ

(1) ตั้งแต่วันที่ 1 ธ.ค.47 - 15 มี.ค. 48 ปริมาณรับจำนำรวมทั้งสิ้น จำนวน 36,840.618 ตัน แยกเป็น ชุมพร 23,006.671 ตัน ระนอง 8,319.211 ตัน สุราษฎร์ธานี 2,150.402 ตัน กระบี 2,092.332 ตัน และ นครศรีธรรมราช 956.368 ตัน ประจวบฯ 294.434 ตัน (ตัวเลขจากศูนย์บริหารจัดการแก้ไขปัญหาราคาสินค้า กรมการค้าภายใน)

(2) เนื่องจากได้รับการร้องเรียนจากหลายฝ่ายว่าได้มีการรับจำหน่ายเมล็ดกาแฟที่ไม่ใช่ของเกษตรกรแท้จริงในหลายพื้นที่ กรมการค้าภายใน ในฐานะฝ่ายเลขานุการ คชก. ได้มีหนังสือขอให้จังหวัดแหล่งผลิต 8 จังหวัด เข้มงวดควบคุมในการกำกับดูแลและตรวจสอบการรับจำหน่าย โดยวิธีการให้ตัวเลขหนึ่งไว้ด้วยการชะลอการรับจำหน่าย ตั้งแต่วันที่ 24 ก.พ.48 - 3 มี.ค.48 ปรากฏคณะกรรมการนโยบายและมาตรการช่วยเหลือเกษตรกร ได้มีหนังสือลงวันที่ 4 มี.ค.48 ถึงจังหวัดแหล่งผลิต 8 จังหวัด และผู้อำนวยการองค์การคลังสินค้า ให้หยุดการรับจำหน่ายเมล็ดกาแฟเพื่อตรวจสอบหลักฐานการรับจำหน่ายที่ได้จำหน่ายไว้แล้วให้เป็นไปตามหลักเกณฑ์ที่กำหนด

(3) คณะกรรมการ คชก. ได้มีมติในคราวประชุม เมื่อวันที่ 8 มี.ค.48 แต่งตั้งคณะอนุกรรมการ การตรวจสอบกาแฟฤดูกาลผลิตปี 2547/48 โดยมีรองอธิบดี กรมการค้าภายใน ที่กำกับดูแลสำนักส่งเสริมการค้าสินค้า เกษตร เป็นประธานอนุกรรมการ และผู้แทนกระทรวงมหาดไทย(กรมการปกครอง) ผู้แทนกระทรวงการคลัง ผู้แทนกระทรวง เกษตรและสหกรณ์การเกษตร ผู้แทนกระทรวงพาณิชย์ ประธานคณะกรรมการกลางกลุ่มเกษตรกรแห่งประเทศไทย (นายอุบลศักดิ์ บัวหลวงงาม) ที่ปรึกษารองนายกรัฐมนตรี นายพินิจ จารุสมบัติ (นายปราโมทย์ วานิชานนท์) ร่วมเป็น อนุกรรมการ เพื่อทำหน้าที่ตรวจสอบปริมาณและคุณภาพเมล็ดกาแฟที่รับจำหน่ายไว้แล้วว่าเป็นการรับจำหน่ายเมล็ดกาแฟจาก เกษตรกรที่เป็นเจ้าของกรรมสิทธิ์อย่างแท้จริงหรือไม่ ปริมาณและคุณภาพเมล็ดกาแฟเป็นไปตามหลักเกณฑ์และเงื่อนไขที่ กำหนดไว้หรือไม่ โดยได้อนุมัติค่าใช้จ่ายในการตรวจสอบจากโครงการแทรกแซงตลาดเมล็ดกาแฟ ฤดูกาลผลิตปี 2547/48 ของ อคส. วงเงิน 2.5 ล้านบาท ทั้งนี้ได้จัดทำแผนการตรวจสอบ โดยให้มีคณะสายตรวจ รวม 14 สาย ดำเนินการตรวจสอบ ระหว่างวันที่ 11 - 12 มีนาคม 2548 ผลการตรวจสอบเอกสารและเกษตรกรรายบุคคล โดยวิธีการสุ่มรายชื่อเกษตรกร ปรากฏ ว่าเอกสารและปริมาณการรับจำหน่ายมีความสอดคล้องและตรงกันปริมาณที่รับจำหน่ายไม่เกินปริมาณตามหนังสือรับรอง ส่วนการ ตรวจสอบปริมาณและคุณภาพเมล็ดกาแฟรับจำหน่ายที่คลังกลางมีปริมาณสอดคล้องตามบัญชีของ อคส. คุณภาพด้านความชื้น และข้อบกพร่องรวมไม่เกินเกณฑ์ที่กำหนด แต่มีข้อบกพร่องย่อย คือ เมล็ดดำและเมล็ดเสียเกินกว่าเกณฑ์ที่กำหนด ร้อยละ 0.2 - 0.4

(4) คณะกรรมการระบายเมล็ดกาแฟ ได้ประชุมครั้งที่ 1/2548 เมื่อวันที่ 28 เมษายน 2548 เพื่อวางแนวทาง หลักเกณฑ์การระบายเมล็ดกาแฟปี 2547/48

## 5. สถานการณ์ปัจจุบัน ปี 2547/48

### 5.1 สถานการณ์ตลาดโลก

(1) กระทรวงเกษตรสหรัฐฯ คาดการณ์ (ธ.ค.47) ผลผลิต 7.14 ล้านตัน (เพิ่มขึ้นร้อยละ 8.67) และสต็อกตันปี 1.35 ล้านตัน (ลดลงร้อยละ 25.70) ใช้บริโภคในประเทศผู้ผลิต 1.71 ล้านตัน (เพิ่มขึ้นร้อยละ 2.57) และส่งออกไปประเทศผู้นำเข้า 5.33 ล้านตัน (ลดลงร้อยละ 2.33)

(2) ราคาตลาดโลกซื้อขายล่วงหน้าตลาดลอนดอน (9 พ.ค.48) เฉลี่ยตันละ 1,149 ดอลลาร์ สหรัฐ ซึ่งเป็นราคาที่สูงที่สุดในรอบ 4 ปีที่ผ่านมา เนื่องจากการซื้อของกลุ่มกองทุนรายใหญ่ และข่าวความแห้งแล้งในประเทศ เวียดนาม

### 5.2 สถานการณ์ภายในประเทศ

(1) สตก.คาดการณ์ผลผลิตปี 2547/48 ปริมาณ 59,547 ตัน ลดลงจากปีที่ผ่านมา 1,818 ตัน หรือคิดเป็นร้อยละ 2.96 ส่วนปริมาณความต้องการใช้ของโรงงานผู้ผลิตกาแฟสำเร็จรูปและคั่วบดคาดว่าจะมีประมาณ 51,800 ตัน

(2) ขณะนี้เกษตรกรได้เก็บเกี่ยวและจำหน่ายผลผลิตเมล็ดกาแฟเสร็จสิ้นแล้ว

.....  
สำนักส่งเสริมการค้าสินค้าเกษตร  
กรมการค้าภายใน  
พฤษภาคม 2548



## ไก่เนื้อ

## 1. การผลิตและการส่งออก

	2544	2545	2546	2547	2548
					ประมาณการ
ผลผลิต (ล้านตัว)	1,003.79	1,042.77	1,083.88	752	794
(พันตัน)	1,136.13	1,180.25	1,226.78	993	1,048.46
บริโภคภายใน (พันตัน)	737.43	743.74	727.49	592.2	863
ส่งออก - ปริมาณ (พันตัน)	398.70	433.51	449.29	200.80	53.25
					(ม.ค.-มี.ค.48)
- มูลค่า (ล้านบาท)	35,482	36,147	40,685	22,602	5,955
					(ม.ค.-มี.ค.48)
สต็อก (พันตัน)	-	-	-	200	85
2. ราคาไก่มีชีวิต ณ หน้าโรงฆ่า กม. (บาท/กก.)	30.31	25.21	26.75	24.54	32.35
					(เม.ย.48)
3. ต้นทุน (บาท/กก.)	25.28	27.87	22.69(เฉลี่ย ม.ค.-มี.ค.46)	NA	NA

## 4. ปัญหาและอุปสรรค

ปัญหาใช้วัตถุดิบกระป๋องในรอบ 2 และมีประชาชนเสียชีวิต เพราะติดเชื้อใช้วัตถุดิบส่งผลให้ EU เลื่อนกำหนดการนำเข้าไก่สดแช่เย็น แช่แข็งไทยออกไปอีก และขณะนี้ยังไม่มีกำหนดการประชุมพิจารณาในเรื่องดังกล่าว ทำให้ไก่สดยังไม่สามารถส่งออกไปจำหน่ายได้ ตลาดไก่สดยังพึ่งพาตลาดภายในประเทศเป็นหลัก การนำลูกไก่เนื้อเข้าเลี้ยงอยู่ในระดับประมาณสัปดาห์ละ 14-15 ล้านตัว น้อยกว่าการเลี้ยงปกติก่อนเกิดการระบาดของโรคเกือบ 50 %

## 5. มาตรการทางการตลาด

5.1 สร้างความมั่นใจให้แก่ผู้บริโภคในการซื้อไก่อย่างต่อเนื่อง สอดคล้องกับนโยบายของรัฐให้ปี 2547 เป็น Food Safety Year โดยให้การรับรองห้างสรรพสินค้า 8 แห่ง ว่าทำการค้าได้มาตรฐานทางการตลาด ไก่ที่วางจำหน่ายสดดีและมีคุณภาพจากฟาร์มที่ปลอดภัย

5.2 จัดกิจกรรมส่งเสริมการจำหน่าย เพิ่มช่องทางการตลาดเนื้อไก่และผลิตภัณฑ์ เพื่อสร้างความต้องการในการบริโภคภายในประเทศเพิ่มขึ้น ทดแทนเนื้อสุกรที่มีราคาแพง หวังผลให้ราคาไก่มีชีวิตทรงตัวหรือปรับราคาสูงขึ้น

5.3 กรมการค้าภายในยังคงเป็นศูนย์ประสานการซื้อขายไก่เนื้อต่อไป

5.4 กระตุ้นการบริโภคโดยนำผู้ผลิตไก่เนื้อและผลิตภัณฑ์ไปจำหน่ายสินค้าให้ผู้บริโภคโดยตรง ในบริเวณแหล่งบริโภคสำคัญในเขตกรุงเทพฯ และปริมณฑล โดยจัดงานเทศกาลรณรงค์บริโภค 'ไก่-ไข่ ธงฟ้า' สด ปลอดภัย ปลอดภัย



ปี 2542 - 2548

D: ไก่เนื้อ 45 F: กราฟไก่เนื้อ

หน่วย : บาท/กก.

ปี	มค.	กพ.	มีค.	เมย.	พค.	มิย.	กค.	สค.	กย.	ตค.	พย.	ธค.	เฉลี่ย
ราคาขายส่งลูกไก่เนื้อทั่วไป(บาท/ตัว)													
2542	9.00	9.00	9.00	9.17	10.72	11.05	12.36	6.24	3.27	3.60	7.35	8.43	8.27
2543	9.80	9.81	4.95	4.00	4.96	8.00	8.00	8.00	8.00	8.00	6.14	3.00	6.89
2544	8.81	8.90	5.09	7.60	11.36	13.14	14.00	12.72	10.00	9.59	10.50	12.00	10.31
2545	12.00	12.00	11.29	4.30	6.15	9.00	7.19	4.38	3.00	3.00	3.00	4.67	6.67
2546	4.45	2.16	2.00	7.22	10.16	12.29	13.00	10.55	6.36	5.61	8.05	5.43	7.27
2547	7.75	7.00	10.00	10.00	8.00	8.00	6.18	7.20	9.73	7.90	7.00	7.45	8.02
2548	8.80	9.53	11.00	11.59	13.00	(6 พ.ค.48)							
ราคาขายส่งไก่มีชีวิตหน้าโรงฆ่า กทม.													
2542	27.05	28.40	28.50	28.67	30.22	32.27	31.77	25.26	20.68	20.70	23.65	25.50	26.89
2543	28.25	29.02	23.52	22.00	24.61	28.43	28.02	25.20	26.26	26.21	23.70	23.40	25.72
2544	30.90	27.52	23.34	27.85	32.32	33.24	34.50	33.27	31.27	28.45	29.61	31.50	30.31
2545	31.27	31.00	30.10	22.25	23.20	25.95	25.93	22.10	21.38	22.50	22.55	24.31	25.21
2546	23.05	19.74	19.60	28.42	31.21	32.93	35.00	32.20	22.47	23.81	28.05	24.48	26.75
2547	25.70	14.08	26.25	30.11	27.57	26.12	24.45	23.68	27.43	22.20	21.20	25.65	24.54
2548	29.58	30.34	30.67	32.35	32.00	(6 พ.ค.48)							
ราคาขายปลีกไก่สดทั้งตัว(รวมเครื่องใน)													
2542	46.50	46.75	46.50	46.50	46.50	48.18	48.91	46.45	42.77	42.50	43.22	44.00	45.73
2543	46.12	47.67	43.76	42.50	43.85	45.50	45.50	45.17	45.50	45.50	43.16	43.00	44.77
2544	48.67	47.97	43.54	45.15	48.54	49.50	52.50	51.59	49.00	47.63	46.84	49.00	48.33
2545	48.09	48.40	47.50	43.48	43.75	45.45	45.50	44.19	44.50	43.68	43.50	43.50	45.13
2546	42.14	41.00	39.67	43.17	47.29	49.00	49.00	48.48	44.93	45.67	48.48	45.98	45.40
2547	47.85	42.50	47.18	52.08	50.39	45.50	43.91	43.98	48.73	43.05	39.98	44.45	45.80
2548	49.53	52.50	51.61	56.65	55.50	(6 พ.ค.48)							

หน่วย : บาท/กก.

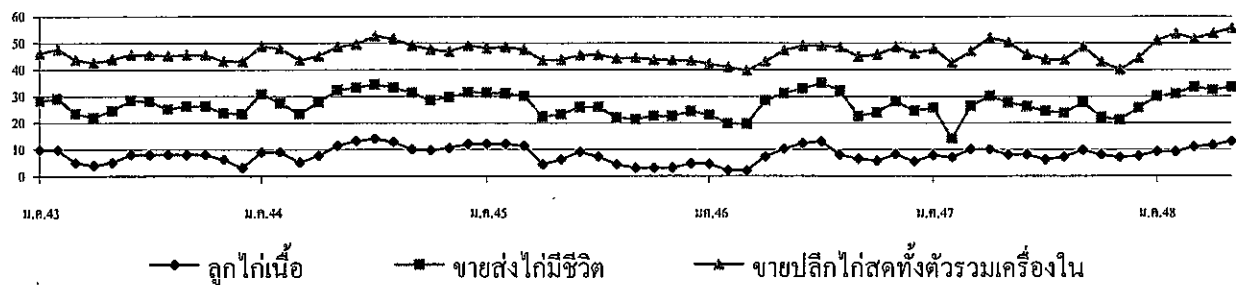



กุ้ง

	ปี 2544	ปี 2545	ปี 2546	ปี 2547	ปี 2548
1. ผลผลิตและความต้องการใช้					
ผลผลิตโลก (ตัน)	1,178,000	1,200,000	1,300,000	1,600,000	NA
ผลผลิตไทย (ตัน)	275,000	245,000	330,000	330,000	350,000
ความต้องการใช้ภายใน (ตัน)	27,500	20,000	25,000	30,000	30,000
การนำเข้า ปริมาณ (ตัน)	28,718	26,483	28,228	22,136	2,899
มูลค่า (ล้านบาท)	6,955	6,771	6,377	3,465	41
การส่งออก ปริมาณ (ตัน)	255,598	215,237	232,558	240,953	28,694
มูลค่า (ล้านบาท)	98,692	73,973	70,656	67,319.00	7,671
2. ราคา ณ ตลาดกลางสมุทรสาคร ขนาด 50 ตัว/กก. (บาท/กก.)	255.00	244.00	201.00	185.00	250.00 (เม.ย.48)
3. ต้นทุนการผลิต (บาท/กก.)	157	154	157	NA	NA

4. สภาพปัญหา/สาเหตุ

- 4.1 กุ้งขาวเพิ่มขึ้นรวดเร็วโดยตลาดปรับตัวไม่ทัน
- 4.2 โรงงาน/ห้องเย็นขนาดแคลงงานแปรรูป ทำให้รับซื้อได้จำกัด
- 4.3 ผลผลิตของโลกเพิ่ม การแข่งขันรุนแรง
- 4.4 สต็อกของห้องเย็นมีมาก และไม่กล้าส่งออกเกรงว่าจะตรวจพบสารตกค้าง
- 4.5 การกีดกันทางการค้า การใช้มาตรการทางการค้า เช่น กฎหมายกีดกันการค้าทางชีวภาพ การกีดกัน GSP การเก็บภาษีตอบโต้การทุ่มตลาด

5. มาตรการแก้ไขในปี 2546/47

5.1 รมรณรงค์ให้มีการบริโภคกุ้งขาวเพิ่มขึ้น ระหว่าง ธ.ค.46-พ.ค.47 โดย 1)จัดจำหน่ายกุ้งขาวจากฟาร์มสู่ผู้บริโภคผ่านห้างสรรพสินค้า 8 แห่ง 259 สาขาทั่วประเทศ 2)จัดเทศกาลกินกุ้งในแหล่งผลิตและแหล่งบริโภคสำคัญ 60 จังหวัด 3)จัดทำเมนูกุ้งเผยแพร่ 4)จัดหาสถานที่ให้เกษตรกรจำหน่ายกุ้ง 5)รณรงค์ประชาสัมพันธ์ผ่านสื่อ 6)ร่วมกับการบินไทยจัดเมนูอาหารกุ้งบริการผู้โดยสารและรณรงค์ให้ลูกค้าของการบินไทยใช้กุ้งมากขึ้น

5.2 การรับจํานํากุ้งกุลาดํา ปี 2546/47 เป้าหมาย 10,000 ตัน ระยะเวลารับจํานํา ธ.ค.46-มี.ค.47 ราคารับจํานํากุ้งกุลาดําขนาด 40,50,60,70 และ 80 ตัว/กก. กก.ละ 220,180,140,120 และ 100 บาท ตามลำดับ โดยได้เปิดจุดรับจํานํา 9 จุด ในพื้นที่ 6 จังหวัดได้แก่ สมุทรปราการ สมุทรสาคร จันทบุรี ระยอง ระนอง และสงขลา เมื่อสิ้นสุดระยะเวลารับจํานํา (มี.ค.47) ไม่มีเกษตรกรนำกุ้งไปจํานําเพราะราคาตลาดสูงกว่าราคารับจํานํา

5.3 การแก้ไขปัญหากุ้งก้ามกราม โดยรณรงค์ให้มีการบริโภคเพิ่มขึ้น จัดหาสถานที่จำหน่ายให้เกษตรกรในสถานที่ราชการ ตลาดสำคัญ จัดเทศกาลบริโภคกุ้งก้ามกรามในส่วนกลางและส่วนภูมิภาค ประสานภัตตาคาร ร้านอาหาร โรงแรม ชี้นำเพิ่มเมนูอาหารกุ้ง และใช้กุ้งในการปรุงอาหารเพิ่มขึ้น จัดทำเมนูอาหารจากกุ้งเผยแพร่ รวมทั้งจัดให้เกษตรกรจำหน่ายกุ้งผ่านห้างสรรพสินค้า

6. สถานการณ์ปัจจุบัน

ในเดือนเมษายน 2548 ปริมาณกุ้งเข้าตลาดน้อย เนื่องจากเป็นช่วงนอกฤดูประกอบกับเกิดโรคตัวแดงดวงขาวในแหล่งผลิตสำคัญของภาคใต้ ทำให้การผลิตกุ้งได้รับความเสียหาย จำนวนหนึ่ง นอกจากนี้มีกระแสว่าการเลี้ยงกุ้งของประเทศบราซิลประสบปัญหาโรคตัวแดงดวงขาวระบาดด้วยเช่นกัน ทำให้มีการสั่งซื้อกุ้งของประเทศไทยเพิ่มขึ้น ส่งผลให้ราคากุ้งเดือนเม.ย.48 ปรับตัวสูงขึ้นกว่าเดือนมี.ค.48

การดำเนินการแก้ไขปัญหากุ้งกุลาดํา ปี 2547/48 ใช้มาตรการรับจํานําเป้าหมาย 10,000 ตัน ระหว่างเดือน ก.ค.47-มี.ค.48 ราคารับจํานําขนาด 30-100 ตัว/กก. ที่กก.ละ 80-280 บาท ผลการรับจํานํา เมื่อสิ้นสุดระยะเวลารับจํานํา มีเกษตรกร นำกุ้งไปจํานํา 506 ราย ปริมาณรวม 1,485.44 ตัน โดยเกษตรกรได้มีการไถ่ถอนกุ้งที่รับจํานํา 2 ราย จำนวน 8.86 ตัน คงเหลือ 1,476.58 ตัน สำหรับกุ้งขาวและกุ้งก้ามกราม แก้ไขปัญหาโดยการเชื่อมโยงตลาด เป้าหมาย 65 จังหวัด จัดงานกรุงเทพฯและปริมณฑล 20 ครั้ง ณ สิ้นเดือน เม.ย.48 ซึ่งในเดือนนี้ มีการจัดเทศกาลรณรงค์บริโภคกุ้งในกรุงเทพฯและปริมณฑลเสร็จสิ้นแล้วทั้ง 20 ครั้ง ส่วนในสวนภูมิภาคดำเนินการแล้ว 7 จังหวัด



## 1. ผลผลิตและความต้องการใช้

1.1 ผลผลิต	ปี 2544	ปี 2545	ปี 2546	ปี 2547	ปี 2548
- ผลผลิตโลก (ล้านตัน)	13.75	14.85	-	-	-
- ผลผลิตไทย (ล้านตัน)	1.98	1.74	1.90	1.99	2.18

## 1.2 ความต้องการใช้

- บริโภคสดภายในประเทศ(ล้านตัน)	0.38	0.30	0.40	0.50	0.55
- ส่งออก (กระป๋อง)					(มี.ค. 48)
- ปริมาณ (ล้านตัน)	0.395	0.358	0.450	0.451	0.109
- มูลค่า (ล้านบาท)	8,365	8,707	10,757	11,165	2,606

## 1.3 ผลผลิตออกสู่ตลาดมาก

รุ่นที่ 1 เดือนเมษายน – มิถุนายน  
 รุ่นที่ 2 เดือนพฤศจิกายน – มกราคม

## 2. ราคา (บาท/กก.)

ราคา ณ หน้าโรงงาน	2.53	4.42	4.04	4.55	3.65
					(6 พ.ค. 48)

## 3. ต้นทุนการผลิต (บาท/กก.)

1.88	1.94	1.68	2.28	-
------	------	------	------	---

## 4. สถานการณ์ปัจจุบัน/แนวโน้ม

4.1 สำนักงานเศรษฐกิจการเกษตรได้ประมาณการผลผลิตสับปะรด ปี 2548 มีประมาณ 2.11 ล้านตัน เพิ่มขึ้นจากปีก่อนร้อยละ 10

4.2 ในเดือนพฤษภาคม 2548 ประมาณว่าผลผลิตจะออกสู่ตลาดประมาณ 0.337 ล้านตัน หรือร้อยละ 15.98 ของผลผลิตทั้งหมด เพิ่มขึ้นจาก 0.184 ล้านตัน ในเดือนเมษายน ร้อยละ 83.15

## 5. มาตรการแก้ไขปัญหาราคาจำหน่าย

ราคาจำหน่ายอยู่ในเกณฑ์ดี จึงไม่มีการแทรกแซงตลาด

สำนักส่งเสริมการค้าสินค้าเกษตร  
 กรมการค้าภายใน  
 พฤษภาคม 2548  
 F.สับปะรดเดือน

ราคาสับปะรดที่เกษตรกรขายได้หน้าโรงงานแปรรูปสับปะรด

บาท/กก.

ปี	มค.	กพ.	มีค.	เมย.	พค.	มิย.	กค.	สค.	กย.	ตค.	พย.	ธค.	เฉลี่ย
2538	1.45	1.65	1.80	1.89	1.92	2.04	2.18	2.46	2.93	3.29	3.30	2.91	2.32
2539	2.86	2.99	3.00	2.88	2.30	2.09	2.27	2.94	3.51	3.58	3.49	3.54	2.95
2540	3.63	3.66	3.43	3.17	2.76	2.65	2.77	2.98	3.96	4.42	4.59	4.85	3.57
2541	5.01	5.19	5.68	4.87	5.10	5.76	5.54	6.02	6.60	6.46	5.42	4.88	5.54
2542	3.46	3.78	3.17	2.98	2.25	2.34	2.84	2.69	2.32	1.77	1.57	1.58	2.56
2543	1.64	1.93	2.12	2.25	2.05	1.54	1.78	3.17	3.57	3.16	2.25	1.76	2.27
2544	1.63	1.60	1.55	1.63	1.90	2.48	2.95	3.00	3.50	3.38	3.27	3.45	2.53
2545	3.73	4.09	4.34	4.56	4.03	4.32	4.54	4.84	4.71	4.96	4.63	4.34	4.42
2546	4.05	3.77	3.99	4.04	4.33	4.75	4.65	4.60	3.95	3.39	3.13	3.79	4.04
2547	4.13	4.32	4.83	4.86	4.70	5.02	5.25	4.49	4.55	4.87	3.95	3.62	4.55
2548	3.35	3.57	4.09	3.63	3.65	(6 พค.)						3.66	

ที่มา : สำนักงานการค้าภายในจังหวัดประจวบคีรีขันธ์

กรมการค้าภายใน  
พฤษภาคม 2548

## ข้าวโพดเลี้ยงสัตว์

## 1. การผลิตและความต้องการใช้

	2543/44	2544/45	2545/46	2546/47	2547/48
					(ประมาณการ)
<b>ผลผลิต (ล้านตัน)</b>					
โลก	590.001	599.047	601.849	623.315	706.369
ไทย	4.462	4.466	4.230	4.178	4.205
<b>ความต้องการ</b>	4.164	4.177	4.151	3.317	3.687
<b>นำเข้า</b>	0.0066	0.0049	0.0079	0.0757	0.012
- ในโควตา	-	-	-	(ม.ค.-ธ.ค.47)	(ม.ค.-ม.ค.48)
- นอกโควตา	0.0066	0.0049	0.0079	0.0757	
<b>ส่งออก</b>	0.491	0.146	0.189	0.872	0.016
				(ม.ค.-ธ.ค.47)	(ม.ค.-ม.ค.48)
<b>ต้นทุนการผลิต (บาท/ก.ก.)</b>	3.41	3.24	3.40	3.30	3.31

## 2. ราคา (บาท/ก.ก.)

	2544	2545	2546	2547	2548	
					มี.ค.48 เม.ย.48	
- ภาษีศุลกากรขายได้ทั้งประเทศ (ความขึ้นไม่เกิน 14.5%)	3.93	4.17	4.48	5.00	4.97	4.83
- หน้าโรงงานอาหารสัตว์รับซื้อ ตลาด กทม.	4.36	4.67	4.92	5.58	5.49	5.49
- ซื้อขายล่วงหน้าตลาดชิคาโก	3.64	3.85	3.83	4.01	3.25	3.25

## 3. สภาพปัญหา

**3.1 ต้นฤดู** ปริมาณผลผลิตออกสู่ตลาดพร้อมกันจำนวนมาก และเป็นช่วงฤดูฝนข้าวโพดมีความชื้นสูง ทำให้ราคาโน้มต่ำลง

**3.2 ปลายฤดู** ปริมาณผลผลิตออกสู่ตลาดน้อย และความชื้นลดลงทำให้ราคาสูงขึ้น อาจส่งผลกระทบต่อผู้ใช้วัตถุดิบอาหารสัตว์

## 4. มาตรการแก้ไข

**4.1 มาตรการแทรกแซงตลาด** ปี 2547/48 คชก. มีมติ (1 ก.ย.47) อนุมัติให้ อคส. และ ธ.ก.ส. รับจำนำข้าวโพดเมล็ด ความชื้นไม่เกิน 30% จากเกษตรกรโดยตรง ปริมาณ 800,000 – 1,000,000 ตัน ราคารับจำนำข้าวโพดข้าวโพดเมล็ด ความชื้น 14.5% กก.ละ 4.40 บาท ระยะเวลารับจำนำ กันยายน - ธันวาคม 2547 ระยะเวลาไถ่ถอนภายใน 2 เดือน และให้มีคณะกรรมการระบายข้าวโพดพิจารณาปริมาณและราคา ที่จำหน่ายได้ก่อนครบกำหนดไถ่ถอน และมีมติ (2 ธ.ค.47) ให้ปรับราคารับจำนำข้าวโพดเมล็ดความชื้น 14.5 % จากเดิม กก.ละ 4.40 บาท เป็น กก.ละ 5.00 บาท เพื่อให้สอดคล้องกับราคาตลาดที่ปรับตัวสูงขึ้น และให้เกษตรกรได้รับประโยชน์สูงสุดที่พึงจะได้รับ

## 4.2 นโยบายและมาตรการนำเข้าข้าวโพดเลี้ยงสัตว์ ปี 2548

คณะรัฐมนตรีมีมติ เมื่อ 23 พฤศจิกายน 2547 เห็นชอบให้กำหนดนโยบายและมาตรการนำเข้าข้าวโพดเลี้ยงสัตว์เช่นเดียวกับ ปี 2547 ดังนี้ 1) การนำเข้าในโควตาจากประเทศสมาชิกและไม่ใช้สมาชิก WTO ปริมาณนำเข้า 54,700 ตัน อกรนำเข้าในโควตา ร้อยละ 20 และกำหนดระยะเวลานำเข้าระหว่าง 1 มีนาคม- 30 มิถุนายน 2548 โดยกำหนดให้ อคส. เป็นผู้นำเข้า 2) การนำเข้านอกโควตานำเข้าเสรีไม่จำกัดปริมาณและช่วงเวลานำเข้า โดยการนำเข้าจากประเทศสมาชิก WTO อกรนำเข้าร้อยละ 73.0 และค่าธรรมเนียมพิเศษนำเข้า ตันละ 180 บาท และการนำเข้าจากประเทศไม่ใช่สมาชิก WTO อกรนำเข้า กก.ละ 2.75 บาท และอกรพิเศษร้อยละ 10.22 ของอกรนำเข้า (อัตราอกรนำเข้าและอกรพิเศษเมื่อรวมกันแล้วใกล้เคียงร้อยละ 73.0) และค่าธรรมเนียมพิเศษนำเข้าตันละ 180 บาท 3) การนำเข้าจากประเทศสมาชิกเขตการค้าเสรีอาเซียน(AFTA) ให้นำเข้าเสรี โดยไม่จำกัดปริมาณและช่วงนำเข้า อกรนำเข้าร้อยละ 5 4) การนำเข้าจากกัมพูชา ลาว พม่า ตามข้อตกลงการประชุมว่าด้วยยุทธศาสตร์ความร่วมมือทางเศรษฐกิจ (ECS) ให้นำเข้าได้เสรี ไม่จำกัดปริมาณและช่วงเวลานำเข้าอกรนำเข้าร้อยละ 0 กำหนดให้ผู้นำเข้าทุกรายต้องจดทะเบียนและแจ้งปริมาณการนำเข้า การใช้หรือจำหน่ายซึ่งต้องระบุผู้รับซื้อและสต็อกข้าวโพดเลี้ยงสัตว์ที่นำเข้าเป็นประจำทุกเดือน 5) การนำเข้าตามความตกลง FTA ไทย-ออสเตรเลีย ปริมาณนำเข้าในโควตา 5,470 ตัน อกรนำเข้า ในโควตาร้อยละ 20 ระยะเวลานำเข้าระหว่าง 1 มีนาคม-30 มิถุนายน 2548 กำหนดให้ อคส. เป็นผู้นำเข้านอกโควตาให้นำเข้าเสรีไม่จำกัดปริมาณและช่วงเวลานำเข้า อกรนำเข้าร้อยละ 65.70

## 5. ผลการดำเนินการ

ณ 31 ธค.47 อคส. ได้เปิดจุดรับจํานำรวม 115 จุด ใน 29 จังหวัด มีเกษตรกรร่นำข้าวโพดมาจํานำรวม 3,069 ราย ปริมาณ 43,111.317 ตัน (พะเยา 6,711.245 ตัน ปราจีนบุรี 1,400.241 ตัน แพร่ 580.485 ตัน น่าน 3,445.493 ตัน เลย 1,398.246 ตัน อุตรธานี 2,165.407 ตัน อุดรดิษฐ์ 2,000.340 ตัน กำแพงเพชร 2,845.519 ตัน หนองบัวลําภู 332.836 ตัน เพชรบูรณ์ 286.770 ตัน ตาก 15,180.205 ตัน นครสวรรค์ 5,301.548 ตัน เชียงราย 1,013.946 ตัน ชัยภูมิ 242.690 ตัน พิจิตร 7.949 ตัน และแม่ฮ่องสอน 198.397 ตัน) และมีเกษตรกรโรงถ่อน 8,821.667 ตัน คงเหลือ 34,289.650 ตันและภายหลังจากได้ดำเนินมาตรการ สถานการณ์ด้านการตลาดมีการแข่งขันมากขึ้น ส่งผลให้ราคาซื้อขายโดยทั่วไปปรับตัวสูงขึ้นจากช่วงก่อนมีมาตรการรับจํา ก.ก.ละ 1 - 1.37 บาท และเกษตรกรผู้ปลูกข้าวโพดกว่า 3 แสนครัวเรือน มีรายได้เพิ่มขึ้นทั้งระบบ

## 6. สถานการณ์ปัจจุบันและแนวโน้ม

ขณะนี้ในช่วงปลายฤดูการผลิต เกษตรกรเก็บเกี่ยวผลผลิตเสร็จจึ้นแล้วและในบางพื้นที่ เช่น จังหวัดนครราชสีมาเกษตรกรเริ่มปลูกข้าวโพดรุ่น 1 ฤดูใหม่บ้างแล้ว ปริมาณการซื้อขายน้อย พ้อค่าท้องถิ่นทยอยนำข้าวโพดในสต็อกออกจำหน่ายเพียงพอกับความต้องการของโรงงานอาหารสัตว์ที่ยังมีอย่างต่อเนื่อง ราคาซื้อขายโดยทั่วไปยังอยู่ในเกณฑ์ดี โดยราคาที่เกษตรกรขายได้เฉลี่ยทั่วประเทศ เดือนเมษายน 2548 ก.ก. ละ 4.83 บาท อ่อนตัวลงจากเดือนก่อนซึ่งมีราคา ก.ก.ละ 4.97 บาท และราคาที่โรงงานอาหารสัตว์รับซื้อ ตลาด กทม. เดือนเมษายน 2548 ก.ก. ละ 5.49 บาท ทรงตัวต่อเนื่องจากเดือนก่อน สำหรับราคาซื้อขายล่วงหน้าตลาดชิคาโกส่งมอบเดือนพฤษภาคม 2548 ทรงตัวอยู่ที่ ก.ก.ละ 3.25 บาท และปัจจุบัน ( ณ 2 พ.ค. 48 ) ราคาที่พ่อค้ารับซื้อ ณ แหล่งผลิตสำคัญ จ.นครราชสีมาและเพชรบูรณ์ กก.ละ 5.17-5.35 บาท และราคาโรงงานอาหารสัตว์ รับซื้อ กก.ละ 5.45-5.52 บาท คาดว่าแนวโน้มราคาจะยังคงอยู่ในเกณฑ์ดี

\*\*\*\*\*

สำนักส่งเสริมการค้าสินค้าเกษตร  
กรมการค้าภายใน  
พฤษภาคม 2548



## ปาล์มน้ำมัน

## 1. ผลผลิต : ล้านตัน

	ปี 2543	ปี 2544	ปี 2545	ปี 2546	ปี 2547	ปี 2548 <sup>mm</sup>	% Δ
1.1 โลก น้ำมันปาล์มดิบ	21.80	24.28	25.44	27.28	28.77	31.13	8.20
มาเลเซีย ”	10.49	11.94	11.86	13.18	13.42	14.75	9.91
อินโดนีเซีย ”	7.20	8.30	9.20	9.80	10.60	11.60	9.43
1.2 ไทย : ผลปาล์ม(ก. เกษตร)	3.256	4.089	4.001	4.902	5.182	5.513*	6.39
: น้ำมันดิบ(โรงงานสกัด)	0.579	0.780	0.642	0.864	0.821	0.873	6.39

## 2. ต้นทุน ผลผลิตเฉลี่ย

	ปี 2543	ปี 2544	ปี 2545	ปี 2546	ปี 2547	ปี 2548
ต้นทุนผลปาล์ม : บาท/กก.	1.62	1.49	1.35	1.27	1.29	1.49
ผลผลิตเฉลี่ย : กก./ไร่	2,500	2,699	2,434	2,725	2,678	2,714
แหล่งผลิตสำคัญ	เนื้อที่:ไร่	ผลผลิต:ตัน	กก./ไร่	%ผลผลิต		
จ.กระบี่	629,146	1,898,133	3,017	34		
จ.สุราษฎร์ธานี	554,478	1,440,534	2,598	26		
จ.ชุมพร	384,199	1,013,517	2,638	18		
จ.สตูล	80,446	192,105	2,388	3		
จ.ตรัง	81,838	215,889	2,638	4		
จ.ประจวบคีรีขันธ์	54,956	128,267	2,334	2		
จ.ชลบุรี	60,098	150,065	2,497	3		
จังหวัดอื่น ๆ	186,530	474,492	2,544	9		
ทั้งประเทศ ปี 2548	2,031,691	5,513,002	2,714	100 (ณ มี.ค.48)		

## 3. สมดุลย์น้ำมันปาล์มดิบ : ตัน

	ปี 2542	ปี 2543	ปี 2544	ปี 2545	ปี 2546	ปี 2547
1. สต็อกยกมา	25,699	180,577	157,387	108,884	59,995	114,953
2. ผลผลิต	707,951	579,557	780,389	641,607	863,836	820,838
3. นำเข้า (นอกโควตา)*	-	-	-	3,103	-	83,531
4. ใช้ผลิตในประเทศ	534,972	570,705	662,327	659,159	722,589	865,981
5. ส่งออก (น้ำมันดิบ)	180,577	32,042	166,565	34,443	86,289	2,219
6. สต็อกยกไป	180,577	157,387	108,884	59,995	114,953	151,122
สต็อก เอกชน	112,049	118,128	108,884	59,995	114,953	151,122
สต็อก อคส.	68,528	39,259	-	-	-	-

ที่มา โรงงานสกัดและกลั่นน้ำมันปาล์ม แจ้งตามประกาศ กกร. \* นำเข้าน้ำมันบริสุทธิ์แล้วคิดเป็นน้ำมันดิบ



## 4. การนำเข้า-ส่งออก : ต้น

	ปี 2543	ปี 2544	ปี 2545	ปี 2546	ปี 2547	ปี 2548
	(ม.ค.-มี.ค.)					
4.1 นำเข้า รวม 6 พิกัด	16,242	23,946	26,606	42,161	106,907	24,322
น้ำมันดิบ - 1511.100	-	-	-	-	-	-
น้ำมันบริสุทธ์ - 1511.900	1,106	117	2,499	9,714	74,767	15,858
4.2 ส่งออก รวม 6 พิกัด	116,872	297,196	173,889	221,939	258,227	65,738
น้ำมันดิบ - 1511.100	20,234	160,781	49,744	76,667	3,014	-
น้ำมันบริสุทธ์ - 1511.900	16,915	19,281	32,246	61,170	121,259	36,372

ประเทศส่งออก น้ำมันดิบ : มาเลเซีย (99%) น้ำมันบริสุทธ์ : พม่า (90%) จีน (10%)

## 5. ราคา (บาท/กก.)

	ปี 2543	ปี 2544	ปี 2545	ปี 2546	ปี 2547	ปี 2548
	เม.ย.48					
ไทย						
ผลปาล์ม (%น้ำมัน 17) ณ โรงสกัด	1.83	1.43	2.70	2.76	3.38	2.38
น้ำมันปาล์มดิบ กทม.	12.95	10.80	17.25	18.28	20.17	15.82
น้ำมันปาล์มบริสุทธ์ กทม.	17.13	14.55	20.79	22.93	25.27	20.49
มาเลเซีย						
น้ำมันปาล์มดิบในมาเลเซีย	10.54	10.61	15.36	17.24	17.60	14.97
น้ำมันปาล์มบริสุทธ์ ส่งออก	11.98	11.73	16.45	18.88	18.99	16.06

## 6. สภาพปัญหา

## 6.1 ปัญหาภาพรวม

1) ปัญหาการตลาด ราคาผลปาล์มไม่มีเสถียรภาพ เนื่องจากปริมาณผลผลิตที่ออกสู่ตลาดไม่แน่นอน บางช่วงมีปริมาณมากกว่าความต้องการใช้ภายใน(บางช่วงน้อยกว่า) ราคาน้ำมันปาล์มมาเลเซียซึ่งมีอิทธิพลต่อการปรับตัวของราคาในประเทศไม่แน่นอน รวมทั้งเกษตรกรเร่งตัดปาล์มดิบ ซึ่งมีคุณภาพ (เปอร์เซ็นต์น้ำมัน)ต่ำ ทำให้ขายไม่ได้ราคา

2) ปัญหาการผลิต ผลผลิตเฉลี่ยต่ำ เนื่องจากพันธุ์ปาล์มไม่ดี พื้นที่ปลูกไม่เหมาะสม อายุมาก ส่งผลให้ต้นทุนการผลิตสูง

## 3) ปัญหาการบริหารจัดการ

- การลักลอบนำเข้าน้ำมันปาล์มตามแนวชายแดนมืออย่างสม่ำเสมอ เนื่องจากน้ำมันปาล์มมาเลเซียมีราคาถูกกว่าน้ำมันปาล์มในประเทศ

- มีการนำเข้าน้ำมันปาล์มนอกโควตาจากมาเลเซียเพิ่มมากขึ้นตั้งแต่ปลายปี 2545

- โรงงานสกัดน้ำมันปาล์มดิบ และโรงงานกลั่นน้ำมันปาล์มบริสุทธ์ มีต้นทุนการผลิตสูง เนื่องจากมีวัตถุดิบในการผลิตเพียงร้อยละ 55 ของกำลังการผลิต ทำให้การค้าไม่สามารถแข่งขันด้านราคากับต่างประเทศได้

6.2 ปัญหาการตลาด

1) ปี 2542 - 2544 ผลปาล์มราคาตกต่ำ (มีการแทรกแซงตลาด)

2) ปี 2545 - ผลปาล์มราคาสูง (ไม่มีการแทรกแซงตลาด)

- น้ำมันปาล์มดิบราคาสูงในช่วงปลายปี สมาคมโรงกลั่นน้ำมันปาล์มขอนำเข้า น้ำมันปาล์มดิบ ชนิด Crude Palm Olein จำนวน 20,000 ตัน ภาษี 5% กระทรวงพาณิชย์พิจารณาสถานการณ์ มีอุปทานน้ำมันปาล์มดิบเพียงพอกับความต้องการใช้ จึงไม่มีการอนุมัติให้นำเข้า

3) ปี 2546 - ผลปาล์มมีราคาสูงในช่วงเดือนม.ค.-ก.พ. และราคาต่ำลงช่วงเดือนมี.ค.-พ.ค. เนื่องจากผลปาล์มออกมากเกินกำลังการผลิตของเครื่องจักร มีคุณภาพต่ำ มีการลักลอบนำเข้า และการนำเข้านอกโควตาภายใต้ WTO จำนวนมาก ตั้งแต่เดือนมิ.ย.ราคามีเสถียรภาพ (จัดระบบการค้า)

4) ปี 2547 - ผลปาล์มราคาสูง (จัดระบบการค้าอย่างเป็นระบบ)

7. มาตรการแก้ไขปัญหา

7.1 ปี 2542 (ปัญหาราคาตกต่ำ)

มติคณะกรรมการคชก. เมื่อ 23 เม.ย.42 - 21 ธ.ค.43 (รวม 8 ครั้ง) อนุมัติเงินทุนหมุนเวียน ปลอดดอกเบี้ย รวม 1,500 ล้านบาท ให้ อคส.ใช้แทรกแซงตลาดโดยการรับซื้อน้ำมันปาล์มดิบ จำนวน ประมาณ 75,000 ตัน จากโรงงานสกัดน้ำมันปาล์มดิบ ในราคา กก.ละ 19.50 , 16.00 , 15.00 บาท ส่งมอบ ณ หน้าคลังเก็บ (รับซื้อ-เก็บสต็อก) และให้โรงงานสกัดฯ รับซื้อผลปาล์มที่เหลือจากเกษตรกร รายย่อย (มีพื้นที่ปลูกปาล์ม ไม่เกิน 100 ไร่) ในราคา ณ หน้าโรงงานสกัดฯ กก.ละ 2.72 , 2.20 , 2.10 บาท (%น้ำมัน 16%) ระยะเวลารับซื้อ พ.ค.42-ม.ค.43

ผลการดำเนินงาน	ปริมาณ (ตัน)	ราคา (บาท/กก)	มูลค่า (ล้านบาท)
การรับซื้อ - ผลปาล์มสด (พ.ค.42-ม.ค.43)	454,170	2.36	1,017.48
- น้ำมันปาล์มดิบ (พ.ค.42-ม.ค.43)	70,239	16.37	1,150.03
การจำหน่าย-เพื่อส่งออก (17มี.ค.43-31ม.ค.44)	70,239	8.76	615.59
ค่าใช้จ่ายทั้งโครงการ ( ผลขาดทุนขาย+คชจ.เก็บรักษา +ค่าดำเนินการ)			1,128.37
ค่าใช้จ่ายเฉลี่ย (บาท/กก.น้ำมันปาล์มดิบ)			16.06

มติคณะกรรมการ คชก. เมื่อ 16 มิ.ย.47 อนุมัติค่าใช้จ่ายและลดค่าปรับให้บริษัท ข้าวไชยพร จากกก.ละ 5 บาท เหลือร้อยละ 7.5 ขณะนี้อยู่ระหว่างเรียกค่าปรับ

7.2 ปี 2543 (ปัญหาราคาตกต่ำ)

1) การแทรกแซงตลาด

มติคณะกรรมการคชก. เมื่อ 2 ต.ค.43 อนุมัติเงินทุนหมุนเวียนปลอดดอกเบี้ย จำนวน 250 ล้านบาท ให้ อคส.ใช้ดำเนินการแทรกแซงตลาดโดยการรับซื้อน้ำมันปาล์มดิบ จำนวนประมาณ 15,000 ตัน จากโรงงานสกัดน้ำมันปาล์มดิบ ในราคา กก.ละ 12.50 บาท ส่งมอบ ณ หน้าคลังเก็บ (รับซื้อ-เก็บสต็อก) และให้โรงงานสกัดฯ ที่เข้าร่วมโครงการรับซื้อผลปาล์มที่เหลือจากเกษตรกรรายย่อย ที่มีพื้นที่ปลูกไม่เกิน 50 ไร่ และจดทะเบียนไว้กับทางราชการ ในราคา ณ หน้าโรงงานสกัดฯ กก.ละ 1.79 บาท (% น้ำมัน 17%) ระยะเวลารับซื้อ ต.ค.43-ม.ค.44

ผลการดำเนินงาน	ปริมาณ(ตัน)	ราคา(บาท/กก)	มูลค่า (ล้านบาท)
การรับซื้อ - ผลปาล์มน้ำมัน (ธ.ค.43-ม.ค.44)	44,759	1.77	79.421
- น้ำมันปาล์มดิบ ( " )	7,527	11.95	89.950
การจำหน่าย - เพื่อส่งออก (21 พ.ค.44)	7,527	7.69	57.890
ค่าใช้จ่ายทั้งโครงการ (ผลขาดทุนขาย+คชจ.เก็บรักษา+ค่าดำเนินการ)			60.363
ค่าใช้จ่ายเฉลี่ย (บาท/กก.น้ำมันปาล์มดิบ)			8.02

คณะกรรมการ คชก. เมื่อ 16 มี.ค.45 รับทราบ คชจ.โครงการฯ และปิดบัญชีแล้วเมื่อ 23 ก.พ.47

2) การระบายส่งออก ประธานคณะกรรมการ คชก. อนุมัติการจำหน่ายเพื่อส่งออกน้ำมันปาล์มดิบไปต่างประเทศจำนวน 32,042 ตัน (น้ำมันที่รับซื้อเก็บสต็อกเมื่อปี 2542)

### 7.3 ปี 2544 (ปัญหาราคาคงต่ำ)

#### 1) การแทรกแซงตลาด

มติคณะกรรมการคชก. เมื่อ 5 และ 22 มี.ค.44 อนุมัติให้อคส.แทรกแซงตลาดโดยการรับซื้อน้ำมันปาล์มดิบจากโรงสกัดฯ และจำหน่ายให้ผู้ส่งออกเพื่อส่งออกไปต่างประเทศทันที (รับซื้อ-ส่งออกทันที) จำนวนประมาณ 50,000 ตัน และจ่ายชดเชยส่วนต่างราคาส่งออกให้ผู้ส่งออกในอัตราตันละ 2,830 บาท โดยกำหนดเงื่อนไขให้โรงสกัดฯ ที่เข้าร่วมโครงการฯ ต้องรับซื้อผลปาล์มสดในราคา ณ หน้าโรงสกัดฯ จากเกษตรกรรายย่อย (ที่มีพื้นที่ปลูกไม่เกิน 50 ไร่และจดทะเบียนไว้กับทางราชการ ให้ขายได้ไร่ละ 200 กก./ไร่/เดือน) ในราคาที่จะกำหนดเป็นงวด ๆ ระยะเวลารับซื้อ มี.ค.-ส.ค.44

ผลการดำเนินงาน	ปริมาณ(ตัน)	ราคา(บาท/กก)	มูลค่า (ล้านบาท)
การรับซื้อ - ผลปาล์มน้ำมัน (เม.ย.-พ.ค.44)	141,050	1.68	236.553
- น้ำมันปาล์มดิบ ( " )	23,870	11.336	270.590
การจำหน่าย - ส่งออกทันที (31 พ.ค.44)	23,870	11.336	270.590
จ่ายชดเชยส่วนต่างราคา		2.830	67.496
ค่าใช้จ่ายดำเนินการของ อคส.		0.150	3.580
ค่าใช้จ่ายทั้งโครงการ (ค่าชดเชยส่วนต่างราคา + ค่าดำเนินการ)			71.076
ค่าใช้จ่ายเฉลี่ย (บาท/กก.น้ำมันปาล์มดิบ)			2.98

คณะกรรมการ คชก. เมื่อ 16 มี.ค.45 รับทราบ คชจ.โครงการฯ และปิดบัญชีแล้วเมื่อ 23 ก.พ.47

#### 2) การใช้น้ำมันปาล์มเป็นเชื้อเพลิง

มติคณะรัฐมนตรี เมื่อ 10 ก.ค.44 (อนุมัติตามมติคณะกรรมการนโยบายพลังงานแห่งชาติ เมื่อ 2 ก.ค.44) ให้ ปตท.รับซื้อน้ำมันปาล์มบริสุทธิ์เพื่อนำมาผสมกับน้ำมันดีเซลในสัดส่วนไม่เกิน 10% เพื่อจำหน่ายให้กับประชาชนทั่วไปในระยะแรก และจำหน่ายให้กับส่วนราชการ รัฐวิสาหกิจ เรือประมงและเรือขนส่งสินค้าในระยะต่อไป

ผลการดำเนินงาน ปตท.ได้เปิดปั้มน้ำมันดีเซลปาล์มบริสุทธิ์ ที่ถนนสุขาภิบาล 3 ตั้งแต่ 11 ก.ค.44 ถึงสิ้นปี 2546 จำหน่ายวันละประมาณ 3,200 ลิตร (ใช้น้ำมันปาล์ม 160 ลิตร/วัน) โดยจำหน่ายในราคาต่ำกว่าดีเซลลิตรละ 0.50บาท ตั้งแต่ปลายปี 2544 ราคาสูงไม่คุ้มต้นทุนจำหน่าย

3) การระบายส่งออก

ประธานคณะกรรมการ คชก. อนุมัติการจำหน่ายเพื่อส่งออกน้ำมันปาล์มดิบไปต่างประเทศจำนวน 46,837 ตัน (รับซื้อเก็บสต็อกไว้เมื่อปี 2542-43 ที่เหลือจากการระบายปี 2543) ทั้งนี้ เมื่อรวมกับการส่งออกทันทีตามมาตรการแทรกแซงตลาดของรัฐ ปี 2544 จำนวน 23,870 ตัน และการส่งออกของเอกชนจำนวน 95,858 ตัน รวมทั้งปีปริมาณ 166,565 ตัน

7.4 ปี 2545 -2547 (ไม่มีการแทรกแซงตลาด)

1) วางระบบการนำเข้าอย่างรัดกุม

(1) การเปิดตลาดนำเข้าในโควตา ภายใต้ WTO

	ปี 2545 <sup>1/</sup>	ปี 2546	ปี 2547 <sup>2/</sup>	ปี 2548
ภาษี (%)	20	20	20	20
ปริมาณ (ตัน)	4,808.67	4,834.30	4,860	4,860
มาตรการนำเข้า	ให้ออกส. นำเข้า	ให้ออกส. นำเข้า	ให้ออกส. นำเข้า	ให้ออกส. นำเข้า
การนำเข้าจริง	ไม่มีนำเข้า	ไม่มีนำเข้า	ไม่มีนำเข้า	ไม่มีนำเข้า

1/และ2/ สมาคมโรงกลั่นน้ำมันปาล์ม ขอนำเข้า 20,000 ตัน แต่ไม่อนุมัติให้นำเข้า

(2) การเปิดตลาดนอกโควตา ภายใต้ WTO

	ปี 2545	ปี 2546	ปี 2547	ปี 2548
ภาษี (%)	146.2	144.6	143.0	143.0
ปริมาณ	ไม่จำกัด	ไม่จำกัด	ไม่จำกัด	ไม่จำกัด
ผู้นำเข้า (ราย)	9	12	12	
ในEPZ :นอกEPZ	8 : 1	6 : 6	6 : 6	(ม.ค.-เม.ย.)
ขอนำเข้า (ตัน)	10,337	24,356	79,233	15,466
นำเข้าจริง (ตัน)	3,099	11,399	78,188	15,054
มาตรการนำเข้า	ไม่มี (ขอหนังสือรับรอง ได้เป็นการทั่วไป)	ตั้งแต่เดือนเม.ย. 46 เป็นต้นไป - ให้โรงงานสกัด/โรงกลั่น/นิติบุคคล ที่ค้าน้ำมันปาล์มเป็นผู้นำเข้า - ต้องจดทะเบียนเป็นผู้นำเข้ากับ กรมการค้าต่างประเทศ - การขอนำเข้าเพื่อส่งออกต้องยื่น หลักฐานการนำเข้าและ ส่งออกด้วย		ตั้งแต่ ก.พ.48 - การขอนำเข้าเพื่อ ส่งออกต้องยื่น หลักฐานการรับซื้อ ผลผลิตในประเทศ 1 ส่วนเพิ่มเติม
เงื่อนไข	ไม่มี	- ต้องส่งออกภายใน 30 วัน - ให้ส่งออกได้ 4 ด่าน (ด่านสังขละบุรี ด่านแม่สอด ด่านแม่สาย ท่าเรือกรุงเทพ)		- ต้องส่งออกน้ำมันที่ รับซื้อในประเทศ และน้ำมันที่นำเข้า ต่างประเทศ ทั้งหมด ภายใน 30 วัน

## (3) การเปิดตลาด ภายใต้ AFTA

	ปี 2543 - 45	ปี 2546 - 47	ปี 2548.....	ปี 2553
ภาษี (%)	20	5 (มติ ครม.30 ธ.ค.46)	5	จะเหลือ 0
ปริมาณ มาตรการนำเข้า	ไม่จำกัด ต้องขออนุญาต	ไม่จำกัด ต้องขออนุญาต	ไม่จำกัด ให้ อคส.เป็นผู้นำเข้า (มติ ครม. 2 พ.ย.47 )	
การนำเข้าจริง	ไม่มีนำเข้า	ไม่มีนำเข้า		

## 2) แก้ไขและพัฒนาระบบการค้าในประเทศ

## (1) จัดระบบการซื้อขายผลปาล์มและน้ำมันปาล์มในประเทศ

๑ ให้ผู้ผลิตทั้งโรงงานสกัดและโรงกลั่นแจ้งปริมาณการรับซื้อ ผลิต จำหน่าย สต็อก เป็นประจำทุกเดือนและตรวจสอบสต็อกทุกสัปดาห์ (ประมาณ 60 ราย)

๑ ให้ผู้ขนย้ายน้ำมันปาล์มตั้งแต่ 25 กก.ขึ้นไป ต้องขออนุญาตการขนย้าย ซึ่งเดิม กำหนดพื้นที่ควบคุมไว้ 15 จังหวัดในภาคใต้ ตั้งแต่ปี 2547 ได้ขยายพื้นที่เพิ่มอีก 30 จังหวัดที่มีพื้นที่ติดทะเล และติดประเทศเพื่อนบ้าน รวมเป็น 45 จังหวัด เพื่อกำกับการเคลื่อนย้ายน้ำมันปาล์มในประเทศและป้องกันการลักลอบนำเข้า

๑ ให้ผู้รับซื้อผลปาล์มปิดป้ายแสดงราคาซื้อขายผลปาล์มโดยระบุชั้นคุณภาพ (เปอร์เซ็นต์น้ำมัน) อย่างน้อย 3 ชั้นคุณภาพ ได้แก่ 13% 15% 17% และให้รับซื้อไม่ต่ำกว่าราคาแสดงที่ป้าย (โรงงานสกัด 48 ราย และลานเท 312 ราย)

๑ ประชาสัมพันธ์ให้เกษตรกรพัฒนาคุณภาพผลปาล์ม(ตัดปาล์มสุก)ทางสื่อวิทยุ โปสเตอร์ แผ่นพับ เพื่อให้เกษตรกรขายผลผลิตได้ราคาดีขึ้น

## (2) กำหนดเกณฑ์ราคากลางและตรวจสอบคุณภาพ โดยจังหวัด

๑ ให้จังหวัดประชาสัมพันธ์เผยแพร่ราคาซื้อขายและราคากลางผลปาล์มตามชั้นคุณภาพที่คำนวณจากราคาน้ำมันปาล์มดิบที่โรงงานสกัดฯในพื้นที่ขายได้ให้เกษตรกรทราบเป็นประจำทุกวัน

๑ ให้ตั้งคณะกรรมการแก้ไขปัญหาปาล์มน้ำมันอย่างเป็นทางการเป็นระบบระดับจังหวัด คณะทำงาน ตรวจสอบคุณภาพผลปาล์มประจำจังหวัด เพื่อทำหน้าที่ดำเนินมาตรการตามนโยบายที่กำหนดและใกล้เคียง ปัญหาคุณภาพผลปาล์มที่เกิดขึ้นจากการซื้อขาย (รวม 11 จังหวัดที่เป็นแหล่งผลิต ได้แก่ จังหวัดกระบี่ สุราษฎร์ธานี ชุมพร ตรัง สตูล สงขลา พังงา ระนอง นครศรีธรรมราช ประจวบคีรีขันธ์ และชลบุรี)

## (3) การตรวจสอบและกำกับดูแล โดยส่วนกลาง

๑ ตรวจสอบการปิดป้ายแสดงราคาซื้อขายของผู้รับซื้อในแหล่งผลิตสำคัญ 7 จังหวัด ได้แก่ จ.กระบี่ สุราษฎร์ธานี ชุมพร ตรัง สตูล สงขลา และพังงา รวม 111 ราย พบผู้กระทำผิดไม่ปิดป้าย 14 ราย ปรับเป็นเงิน 24,000 บาท

๑ ตรวจสอบเครื่องชั่ง พบเครื่องชั่งไม่ถูกต้องได้ผู้กบัตร์ห้ามใช้

๑ ดูแลป้องกันมิให้มีการกำหนดราคาซื้อขายร่วมกัน

3) ตรวจสอบป้องกันการลักลอบนำเข้าน้ำมันปาล์ม

(1) มาตรการ

๑ ขอความร่วมมือหน่วยงานหลักคือกรมศุลกากรเพิ่มความเข้มงวดกวดขันในการปราบปรามการลักลอบทั้งทางบกและทางทะเลปฏิบัติการณ์เสริมโดยกรมการค้าภายในส่งสายตรวจพิเศษเข้าตรวจสอบในพื้นที่ภาคใต้เป็นครั้งคราว

๑ ดำเนินคดีกับผู้ลักลอบที่จับกุมได้ ทั้งตามกม.ศุลกากรและกม.ควบคุมการขนย้ายฯ และตามกม.ว่าด้วยการป้องกันและปราบปรามการฟอกเงิน(ปปง.) กรณีส่งผลกระทบต่อเศรษฐกิจโดยรวมของประเทศให้ดำเนินการยึดทรัพย์

(2) สถิติการจับกุม

ปี 2545		ปี 2546		ปี 2547		ปี 2548 (ม.ค.48)	
ราย	กก.	ราย	กก.	ราย	กก.	ราย	กก.
315	102,604	298	254,809	121	64,211	10	6,908

(3) การบริหารจัดการของกลาง

วันที่ อนุมัติ	ของกลาง		ผู้รับของกลาง	วัตถุประสงค์เพื่อการวิจัย ด้านพลังงานทดแทน
	เพิ่มคดี	กก.		
24พค.47	65	25,871	ม.สงขลานครินทร์	โครงการวิจัยการทดสอบการใช้เมทิลเอสเทอร์ในเครื่องยนต์ดีเซล ฯ
	51	26,426	กรมอุทกหารเรือ	
27กย.47	33	24,314	กรมพัฒนาพลังงานทดแทนและอนุรักษ์พลังงาน	โครงการวิจัยสถิติการผลิตการใช้ไบโอดีเซลเป็นเชื้อเพลิงในรถยนต์รับจ้าง ฯ
28ธค.47	88	24,889	ม.สงขลานครินทร์	
	85	32,216	กรมอุทกหารเรือ	ต่อเนื่องโครงการเดิม ฯ
รวม	322	133,716		

4) ส่งเสริมการส่งออก โดยสนับสนุนภาคเอกชนส่งออกน้ำมันปาล์มดิบและบริสุทธิ์ที่ผลิตในประเทศเพื่อระบายส่วนเกินในประเทศที่มีจำนวนมาก

5) มาตรการอื่นๆ ได้แก่ ตรวจสอบคุณภาพ/คุณสมบัติน้ำมันปาล์มที่ใช้แล้ว(Re-used) ประสานกระทรวงสาธารณสุขเพื่อลดการใช้น้ำมันที่จะเป็นอันตรายต่อผู้บริโภค และได้สุ่มตรวจการใช้น้ำมันปาล์มในอุตสาหกรรมบะหมี่กึ่งสำเร็จรูป ขนมขบเคี้ยว ร้านอาหารฟาสต์ฟู้ดส์ เพื่อกำกับดูแลการจัดการน้ำมันที่เหลือจากการใช้แล้ว

ทั้งนี้ การดำเนินการแก้ไขปัญหาปาล์มน้ำมันอย่างเป็นระบบดังกล่าวเป็นไปตามมติ ครม. 8 และ 22 เม.ย.46 ซึ่งเห็นชอบตามที่กระทรวงพาณิชย์เสนอ และให้แต่งตั้งคณะกรรมการแก้ไขปัญหาปาล์มน้ำมันอย่างเป็นระบบโดยมีรัฐมนตรีว่าการกระทรวงพาณิชย์เป็นประธานเพื่อทำหน้าที่กำหนดนโยบาย มาตรการ และบริหารจัดการแก้ไขปัญหาปาล์มน้ำมันทั้งระบบอย่างต่อเนื่อง

## 7.5 ปี 2548

1) มาตรการ คงมาตรการตามแนวทางแก้ไขปัญหาปาล์มน้ำมันอย่างเป็นระบบและเพิ่มแนวทางให้รัดกุมขึ้นอีก ดังนี้

(1) มติคณะกรรมการแก้ไขปัญหาปาล์มน้ำมันอย่างเป็นระบบ เมื่อ 20 ต.ค.47 และมติคณะรัฐมนตรีเมื่อ 2 พ.ย.47 กำหนดมาตรการแก้ไขปัญหาคำนำเข้ดังนี้

● การนำเข้านอกโควตา WTO เพื่อส่งออก กำหนดให้ผู้นำเข้าต้องรับซื้อผลผลิตในประเทศเพื่อส่งออกด้วยและต้องส่งออกน้ำมันปาล์มไปต่างประเทศเป็นปริมาณไม่น้อยกว่า 2 เท่าของปริมาณนำเข้า ภายใน 30 วัน (อยู่ระหว่างกรมการค้าภายในทำข้อตกลงกับผู้นำเข้า ณ สิ้นเดือนเมษายน 2548 มีผู้นำเข้ามาทำข้อตกลงแล้ว รวม 6 ราย)

● การนำเข้า ภายใต้ AFTA กำหนดให้ อคส.เป็นผู้นำเข้า ภายใต้การพิจารณาของคณะกรรมการคณะหนึ่งโดยความเห็นชอบของรัฐมนตรีว่าการกระทรวงพาณิชย์

● ด้านส่งออกน้ำมันปาล์มที่นำเข้า ให้คงด่านส่งออกตามมติกรม. เมื่อ 22 เม.ย.46 (ด่านแม่สอด แม่สาย สังขละบุรี และท่าเรือกรุงเทพ) เมื่อกรมศุลกาฯ มีความพร้อมก็ให้เปิดเพิ่ม

(2) มติคณะกรรมการกลางว่าด้วยราคาสินค้าและบริการ เมื่อ 17 ม.ค.48 ให้คงมาตรการจัดระบบการค้าในประเทศ (การแจ้งปริมาณและสถานที่เก็บ การควบคุมการขนย้ายและการปิดป้ายแสดงราคา รับซื้อ)

(3) อาศัยอำนาจการบริหาร เมื่อ 24 ม.ค.48 ได้ออกประกาศกระทรวงพาณิชย์ขอให้โรงงานสกัดน้ำมันปาล์มดิบปิดป้ายแสดงค่าเฉลี่ยเปอร์เซ็นต์น้ำมันที่ผลิตได้เป็นประจำทุกวัน

## 2) สถานการณ์

(1) โลก กระทรวงเกษตรสหรัฐ คาดว่าโลกมีผลผลิตน้ำมันปาล์ม 31.08 ล้านตัน เพิ่มขึ้นร้อยละ 6.55 ความต้องการใช้บริโภค 30.48 ล้านตัน เพิ่มขึ้นร้อยละ 5.72

(2) ไทย กระทรวงเกษตรฯ คาดว่าจะมีผลผลิตปาล์มน้ำมัน 5.513 ล้านตัน เพิ่มขึ้นร้อยละ 6.39 หรือคิดเป็นน้ำมันปาล์มดิบได้ประมาณ 0.873 ล้านตัน (เพิ่มขึ้นในอัตรา 6.39%)

- ราคา ปัจจุบันราคาผลปาล์มและน้ำมันปาล์มดิบปรับตัวสูงขึ้นจากสัปดาห์ก่อน แม้ว่าผลผลิตจะมีปริมาณมากขึ้น แต่ยังไม่เพียงพอกับกำลังการผลิตของโรงงานที่มีเพิ่มมากขึ้น เกิดการแข่งขันการรับซื้อ ส่วนราคาน้ำมันปาล์มที่ตลาดมาเลเซียอ่อนตัวลงเล็กน้อย

บาท : กก.	29 เม.ย.48	6 พ.ค.48	% Δ
ผลปาล์ม (%น้ำมัน 17)	2.50	2.58	3.00
น้ำมันดิบไทย : บาท/กก.	15.63	15.88	1.59
น้ำมันดิบมาเลเซีย : บาท/กก.	14.95	14.81	-0.94

- แนวโน้ม คาดว่าผลผลิตจะมีปริมาณมากขึ้น ราคาอาจจะอ่อนตัวลงตามฤดูกาล

สำนักส่งเสริมการค้าสินค้าเกษตร

พฤษภาคม 2548

PO47/11 : ปาล์มรายเดือนปี 48

ราคาปาล์มน้ำมันและน้ำมันปาล์ม (ไทยและมาเลเซีย)

Agri\_36 : FD ปาล์ม / ราคาปาล์ม45-46 (sheet : I\_PRICE45-46)

บาท/กก.

ไทย													เฉลี่ย
1. ผลปาล์มทะเลทราย คุณภาพ (น้ำมัน 17%) ณ หน้าโรงงานสกัดฯ	ม.ค.	ก.พ.	มี.ค.	เม.ย.	พ.ค.	มิ.ย.	ก.ค.	ส.ค.	ก.ย.	ต.ค.	พ.ย.	ธ.ค.	ทั้งปี
ปี 2541	3.53	4.01	3.85	3.41	3.55	3.27	3.41	3.39	3.96	3.93	4.37	5.09	3.81
ปี 2542	5.39	5.43	3.51	2.36	2.04	1.62	1.57	1.86	1.89	1.52	1.32	1.62	2.51
ปี 2543	2.17	1.70	1.45	1.83	2.15	2.58	1.85	1.81	1.65	1.61	1.56	1.65	1.83
ปี 2544	1.37	1.07	1.00	1.12	1.07	1.41	1.55	1.93	1.65	1.17	1.74	2.09	1.43
ปี 2545	2.28	2.30	2.26	2.25	2.06	2.56	2.37	2.59	2.57	2.72	3.78	4.71	2.70
ปี 2546	4.03	2.71	2.36	1.96	2.00	2.32	2.45	2.38	2.66	3.24	3.58	3.41	2.76
ปี 2547	3.13	3.34	3.41	3.29	3.05	2.84	3.42	3.99	3.83	3.61	3.74	2.96	3.38
ปี 2548	2.89	2.25	2.53	2.47									2.54
2. น้ำมันปาล์มดิบ ซื่อขาย กทม.													
ปี 2541	26.93	27.12	24.40	22.77	25.60	23.74	25.07	23.70	25.21	25.82	29.57	30.90	25.90
ปี 2542	32.89	32.99	22.22	17.26	17.00	13.91	14.42	14.76	14.41	12.81	11.59	13.59	18.15
ปี 2543	13.86	12.49	10.99	13.15	15.25	16.15	13.25	13.43	11.78	11.46	11.76	11.81	12.95
ปี 2544	10.02	8.58	9.03	9.00	9.13	10.25	11.86	13.70	10.84	9.85	13.24	14.13	10.80
ปี 2545	15.15	15.05	15.00	15.29	15.04	15.94	15.19	16.23	16.08	16.64	22.69	28.66	17.25
ปี 2546	25.10	18.57	16.14	15.86	16.42	16.67	15.83	15.51	16.55	19.97	21.69	21.00	18.28
ปี 2547	19.68	21.22	21.66	21.17	20.17	17.64	20.25	21.96	21.01	20.24	20.01	17.04	20.17
ปี 2548	16.30	14.24	15.75	15.82									15.53
3. น้ำมันปาล์มบริสุทธิ์ ซื่อขาย กทม. (Bulk)													
ปี 2541	31.66	34.39	32.82	29.64	31.25	32.27	31.50	29.78	30.64	32.04	35.46	38.05	32.46
ปี 2542	38.91	39.18	33.19	25.82	25.05	21.32	19.91	19.17	18.60	17.09	15.21	17.52	24.25
ปี 2543	18.08	17.33	15.07	16.47	18.92	19.80	18.70	18.26	16.45	15.66	15.37	15.49	17.13
ปี 2544	15.06	13.23	13.26	12.67	12.99	13.78	14.55	17.00	15.47	13.65	16.10	16.83	14.55
ปี 2545	18.35	18.84	19.07	19.41	19.59	20.53	19.66	19.54	18.69	19.30	24.87	31.62	20.79
ปี 2546	31.51	25.24	21.84	20.61	21.85	21.05	20.27	19.17	20.47	23.17	26.19	23.75	22.93
ปี 2547	23.59	24.73	25.80	25.57	25.03	23.65	25.34	26.44	27.43	26.27	25.90	23.48	25.27
ปี 2548	22.90	21.64	20.42	20.49									21.36
มาเลเซีย													เฉลี่ย
4. น้ำมันปาล์มดิบ ซื่อขายในมาเลเซีย													ทั้งปี
ปี 2541	29.62	28.27	25.45	25.34	25.98	25.35	24.51	25.03	25.94	23.94	23.31	21.65	25.37
ปี 2542	21.32	19.02	16.68	16.99	15.21	12.33	10.71	11.39	13.87	13.01	12.26	12.01	14.57
ปี 2543	11.37	10.66	11.20	12.33	11.42	10.92	10.83	10.68	10.28	8.82	9.36	8.64	10.54
ปี 2544	8.16	7.82	9.02	9.74	8.87	9.41	11.83	14.39	11.96	10.36	12.59	13.12	10.61
ปี 2545	13.72	12.95	13.13	13.52	14.21	16.04	15.25	16.64	15.96	16.22	17.90	18.75	15.36
ปี 2546	18.59	18.25	16.87	16.48	16.40	16.63	16.39	15.32	15.34	17.92	19.55	19.13	17.24
ปี 2547	18.38	19.60	20.73	20.44	19.74	16.67	15.98	16.40	16.92	15.97	15.70	14.63	17.60
ปี 2548	13.53	13.31	14.48	14.94									14.07
5. น้ำมันปาล์มบริสุทธิ์ ส่งออก F.O.B. มาเลเซีย (Bulk)													
ปี 2541	30.94	29.58	28.29	27.45	28.37	27.86	27.31	28.70	29.6	26.68	25.67	23.93	27.87
ปี 2542	23.56	21.59	18.79	18.93	18.04	14.74	13.42	14.21	16.83	14.95	14.01	13.85	16.91
ปี 2543	12.89	12.40	12.63	13.82	12.82	12.10	12.17	12.05	11.72	10.65	10.86	9.62	11.98
ปี 2544	9.14	8.55	10.32	10.94	10.26	10.86	13.63	16.12	12.46	10.91	13.60	13.97	11.73
ปี 2545	15.06	14.15	14.45	14.37	14.99	17.14	16.01	17.74	17.33	17.23	19.16	19.81	16.45
ปี 2546	19.86	19.37	18.30	17.95	17.93	18.66	18.62	17.77	17.34	19.31	20.93	20.51	18.88
ปี 2547	19.37	20.86	22.31	21.83	20.83	17.96	17.51	17.96	18.63	17.63	17.12	15.88	18.99
ปี 2548	14.54	14.30	16.14	16.06									15.26



## มะพร้าวผลแก่

## 1. ผลผลิต : ล้านตัน

	ปี 2543	ปี 2544	ปี 2545	ปี 2546	ปี 2547	ปี 2548 <sup>***</sup>	%Δ
1.1 โลก เนื้อมะพร้าวแห้ง	5.45	5.77	5.22	5.11	5.33	5.48	2.81
ฟิลิปปินส์ ”	2.35	2.80	2.15	2.20	2.30	2.40	4.35
อินโดนีเซีย ”	1.32	1.36	1.36	1.30	1.36	1.40	2.94
1.2 ไทย มะพร้าวผลแก่	1.399	1.396	1.418	1.432	1.499	1.505	0.40
หรือ เนื้อมะพร้าวแห้ง	0.280	0.279	0.284	0.286	0.300	0.301	0.33

## 2. ต้นทุนการผลิต

ต้นทุนเฉลี่ยทั่วประเทศ (บาท/ผล)	3.94	3.68	3.63	na	na	na	
ผลผลิตเฉลี่ยทั่วประเทศ (กก./ไร่)	688	685	694	698	700	700	
คิดเทียบเป็น (ผล/ไร่)	550	548	555	558	560	560	

ต้นทุนผลิต จ.ประจวบฯ 2.50 บาท/ผล จ.สุราษฎร์ฯ 1.50 บาท/ผล

แหล่งผลิต ปี 46	พื้นที่ให้ผล(ไร่)	ผลผลิต (ตัน)	เฉลี่ย (กก./ไร่)	%
จ.ประจวบคีรีขันธ์	362,609	255,112	672	18
จ.ชุมพร	315,864	182,218	568	13
จ.สุราษฎร์ธานี	225,412	174,978	765	12
จ.นครศรีธรรมราช	136,234	104,493	761	7
จ.ชลบุรี	144,086	106,618	726	7
จ.สมุทรสงคราม	63,340	41,307	645	3
จ.อื่น ๆ	795,680	567,274	713	40
ทั้งประเทศ ปี 2546	2,043,225	1,432,000	694	100

## 3. การใช้มะพร้าวผลในประเทศ : ล้านตัน

	ปี 2543	ปี 2544	ปี 2545	ปี 2546	ปี 2547	ปี 2548	%Δ
บริโภคโดยตรง 60%	0.840	0.838	0.851	0.859	0.900	0.903	0.33
ผลิตกะทิสำเร็จรูป 10%	0.140	0.139	0.142	0.143	0.149	0.151	1.34
ผลิตเนื้อมะพร้าวแห้ง 30%	0.419	0.419	0.425	0.430	0.450	0.452	0.44
คิดเป็นเนื้อมะพร้าวแห้ง	0.084	0.084	0.085	0.085	0.090	0.091	1.11
คิดเป็นน้ำมันมะพร้าว	0.043	0.043	0.044	0.044	0.046	0.047	2.17

## 4. การนำเข้า-ส่งออก : ตัน

	ปี 2543	ปี 2544	ปี 2545	ปี 2546	ปี 2547	ปี 2548	
							(มค.-มีค.48)
นำเข้า - น้ำมัน (3 พิกัด)	35	45	72	90	46	5	
- มะพร้าวฝอย	123	75	98	115	119	16	
ส่งออก - น้ำมัน (3 พิกัด)	5,130	7,067	1,612	1,793	3,527	183	
- มะพร้าวฝอย	75	191	101	429	574	171	
- กะทิสำเร็จรูป*	4,458	5,493	4,887	12,057	12,164	1,714	

\* สถิติพิกัด 2008190091 : สินค้าแปรรูปหลายชนิดซึ่งรวมกะทิสำเร็จรูป

ประเทศคู่ค้า มะพร้าวฝอย : ฟิลิปปินส์, น้ำมันมะพร้าวดิบ : มาเลเซีย สิงคโปร์, กะทิสำเร็จรูป : อเมริกา ออสเตรเลีย

5. ราคา :		ปี 2543	ปี 2544	ปี 2545	ปี 2546	ปี 2547	ปี 2548
<b>5.1 ณ แหล่งผลิตเฉลี่ยทั่วประเทศ</b>							เม.ย.48
มะพร้าวผลใหญ่ทั้งเปลือก	บาท/ผล	2.60	2.52	3.31	3.41	4.42	4.44
จ. ประจวบคีรีขันธ์		2.91	3.05	4.01	4.40	5.46	5.28
จ. สุราษฎร์ธานี		2.22	1.89	3.10	3.27	4.04	3.65
เนื้อมะพร้าวแห้ง 90%	บาท/กก	6.52	4.39	6.59	7.63	9.09	9.67
จ. ประจวบคีรีขันธ์		7.54	5.36	7.85	8.58	11.01	11.75
จ. สุราษฎร์ธานี		6.85	4.33	7.05	8.26	9.50	10.75
<b>5.2 ตลาด กทม. ขายส่ง</b>							
มะพร้าวผลใหญ่เปลือก	บาท/ผล	5.78	6.06	7.12	7.36	8.32	7.72
เนื้อมะพร้าวแห้ง 90%	บาท/กก	8.18	5.30	8.42	9.63	11.75	12.17
น้ำมันมะพร้าวดิบ	"	15.61	10.17	15.87	17.85	23.22	23.63
น้ำมันมะพร้าวบริสุทธิ์ (บีบ)	"	23.42	18.39	23.49	26.41	31.30	33.60
<b>5.3 ตลาดโลก-น้ำมันมะพร้าวดิบ</b>	"	18.02	13.83	17.73	19.28	26.81	26.73

**6. สภาพปัญหา**

**6.1 ปัญหาภาพรวม**

**6.1.1 ปัญหาการตลาด**

- 1) ราคามะพร้าวผลไม่มีเสถียรภาพ เนื่องจากปริมาณผลผลิตที่ออกสู่ตลาดไม่แน่นอน
- 2) ตลาดมะพร้าวผลไม่ขยายตัว เนื่องจากผู้บริโภคบริโภคมะพร้าวผลลดลง
- 3) ตลาดน้ำมันมะพร้าวเล็กกลง เนื่องจากถูกทดแทนด้วยน้ำมันปาล์มและน้ำมันเมล็ดในปาล์ม ทั้งการบริโภคและอุตสาหกรรม ทำให้ความต้องการน้ำมันมะพร้าวลดลง โรงงานที่บน้ำมันมะพร้าวขาดแคลนวัตถุดิบเนื้อมะพร้าวแห้งเนื่องจากเกษตรกรนิยมจำหน่ายผลผลิตในรูปมะพร้าวผลและเนื้อมะพร้าวขาว
- 4) ตลาดกะทิสำเร็จรูป ขยายตัวไม่มากนักถึงแม้จะสะดวกในการบริโภคแต่ผู้บริโภคคำนึงถึงสุขภาพมากขึ้น

6.1.2 ปัญหาการแปรรูป ต้นทุนการแปรรูปสูง เนื่องจากโรงงานที่บน้ำมันมะพร้าวเป็นโรงงานขนาดเล็กมีประสิทธิภาพต่ำ วัตถุดิบมีน้อยกว่ากำลังการผลิตเนื่องจากเกษตรกรนิยมขายในรูปมะพร้าวผล

**6.1.3 ปัญหาการผลิต ต้นทุนมะพร้าวผลสูง ผลผลิตเฉลี่ยต่อไร่ต่ำ**

**6.2 ปัญหาการตลาด**

- 1) ปี 2540 เกิดปัญหาราคามะพร้าวตกต่ำ (มีการแทรกแซงตลาด)
- 2) ปี 2541-42 เกิดปัญหาราคาสูงและปริมาณไม่เพียงพอ (นำเข้ามะพร้าวผลนอกโควตา)
- 3) ปี 2543-44 เกิดปัญหาราคาตกต่ำ (มีการแทรกแซงตลาด)
- 4) ปี 2545 มะพร้าวผลมีราคาอยู่ในเกณฑ์สูงน่าพอใจ (ไม่มีการแทรกแซงตลาด)
- 5) ปี 2546 มะพร้าวผลมีราคาอยู่ในเกณฑ์สูงน่าพอใจ (ไม่มีการแทรกแซงตลาด)
- 6) ปี 2547 ม.ค.-มิ.ย.47 มีราคาสูงเกษตรกรได้รับความพอใจ

## 7. มาตรการแก้ไขปัญหา

## 7.1 ปี 2540 (ปัญหาาราคาตกต่ำ)

มติคณะกรรมการคชก. อนุมัติเงินทุนหมุนเวียนวงเงิน 140 ล้านบาท ดังนี้

- จำนวน 34 ล้านบาท ให้กรมส่งเสริมการเกษตรและกรมส่งเสริมสหกรณ์ ใช้แทรกแซงตลาดโดยวิธีการให้สถาบันเกษตรกรรวบรวมมะพร้าวผล และ/หรือเนื้อมะพร้าวแห้ง จากสมาชิกสหกรณ์ กลุ่มเกษตรกร เพื่อนำออกสู่ตลาด (ไม่ได้ดำเนินการ เนื่องจาก ก.เกษตรขอถอนเรื่อง)

- จำนวน 106 ล้านบาท ให้คส. ใช้แทรกแซงตลาดโดยวิธีการรับซื้อน้ำมันมะพร้าวในราคาที่สัมพันธ์กับราคาเนื้อมะพร้าวแห้ง กก.ละ 9.00 บาท หรือในกรณีที่จำเป็นให้รับซื้อเนื้อมะพร้าวแห้ง 90% ในราคา กก.ละ 9.00 บาท

ผลการดำเนินงาน คส.ดำเนินการรับซื้อ เดือน พ.ย.-ธ.ค.40 รับซื้อได้จำนวน 63 ตัน ใช้เงินรับซื้อเพียง 0.567 ล้านบาท และคส.ได้เบิกค่าใช้จ่าย เป็นเงิน 0.479 ล้านบาท

## 7.2 ปี 2541-42 (ปัญหาขาดแคลนและราคาสูง)

1) เปิดตลาดนำเข้ามะพร้าวผลภายใต้ WTO ปี 2542

- ในโควตา (ภาษี 20%) จำนวน 2,253.11 ตัน (มีผู้ขอหนังสือรับรอง 328.140 ตัน)

- นอกโควตา (ภาษี 57%) จำนวนไม่จำกัด (มีผู้ขอหนังสือรับรอง 16,317.749 ตัน)

2) ขอความร่วมมือกระทรวงการคลังปราบปรามการลักลอบนำเข้าอย่างจริงจัง

## 7.3 ปี 2543 (ปัญหาาราคาตกต่ำ)

มติคณะกรรมการ คชก. เมื่อ 10 พ.ค.43, 15 มิ.ย.43, 5 ก.ย.43 และ 1 พ.ย.43 อนุมัติ 1) เงินทุนหมุนเวียนปลอดดอกเบี้ย จำนวน 170 ล้านบาท ให้ คส. แทรกแซงรับซื้อเนื้อมะพร้าวแห้ง 90% จากเกษตรกร สถาบันเกษตรกร เพื่อจำหน่ายต่อไป 2) กำหนดราคาเป้าหมายนำเนื้อมะพร้าวแห้ง 90% (ทับสะเก) กก.ละ 10.74 บาท ส่วนแหล่งผลิตอื่นให้กำหนดโดยเทียบเคียงจากฐานราคาเป้าหมายนำเนื้อมะพร้าวแห้ง 90% (ทับสะเก) ด้วยวิธีคำนวณราคาในแต่ละจังหวัดเพิ่ม-ลดได้ตามสัดส่วนราคาตลาดและคุณภาพสินค้า 3) ปรับลดราคาแทรกแซงรับซื้อเนื้อมะพร้าวแห้ง 90% (ทับสะเก) เหลือ กก.ละ 7.64 บาท สำหรับแหล่งผลิตอื่นให้ปรับเพิ่ม-ลดตามสัดส่วนราคาตลาดและคุณภาพสินค้า 4) ระยะเวลารับซื้อ มิ.ย.-พ.ย.43 5) ระยะเวลาโครงการ มิ.ย.43-ก.พ.44

\* ประกาศคส. เมื่อ 30 มิ.ย.43 (มติคชก. 15 มิ.ย.43)

ผลการดำเนินงาน \*\* ประกาศคส. เมื่อ 10 พ.ย.43 (มติคชก. 1 พ.ย.43)

การรับซื้อ	ปริมาณ (ตัน)	มูลค่า (ล้านบาท)	ราคาซื้อ (บาท/กก.)
จ.ประจวบคีรีขันธ์	5,396	56.21	10.74* , 7.64**
จ.ชุมพร	5,719	55.57	10.00 , 7.11
จ.นครศรีธรรมราช	4,135	38.50	9.37 , 6.67
จ.สุราษฎร์ธานี	5,295	48.87	9.37 , 6.67
รวม	20,545	199.15	9.89 , 7.02

การจำหน่าย คส.ประมูลจำหน่ายภายในประเทศทั้งหมด

สรุปการซื้อขาย	ปริมาณ (ตัน)	มูลค่า (ล้านบาท)	ราคาเฉลี่ย (บาท/กก.)
- การรับซื้อ ( มิ.ย.-พ.ย.43)	20,545	199.15	9.69
- การจำหน่าย (ก.ย.43-ก.พ.44)	20,545	89.76	4.37
- ขาดทุนราคา	-	109.39	5.32

7.4 ปี 2544 (ปัญหาการค้าตกต่ำ)

มติคณะกรรมการ คชก.เมื่อ 22 มี.ค.44 1) อนุมัติเงินทุนจำนวน 125 ล้านบาท ให้ อคส.ดำเนินการแทรกแซงตลาดรับซื้อเนื้อมะพร้าวแห้ง 90 % จากเกษตรกรรายย่อยแล้วส่งออก หรือจำหน่ายให้กับผู้ซื้อเพื่อนำไปส่งออก หรือสกัดน้ำมันมะพร้าวแล้วส่งออกทันที ปริมาณแทรกแซง 20,000 ตัน กำหนดราคาเป้าหมายนำเข้าเนื้อมะพร้าวแห้ง 90% (ทับสะเก) กก.ละ 8.00 บาท และราคาซื้อเนื้อมะพร้าวแห้ง 90% (ทับสะเก) กก.ละ 6.00 บาท สำหรับแหล่งผลิตอื่นให้กำหนดโดยเทียบเคียงจากรูปราคาเป้าหมายนำเข้าเนื้อมะพร้าวแห้ง 90%(ทับสะเก) ด้วยวิธีคำนวณราคาในแต่ละจังหวัด เพิ่ม-ลด ได้ตามสัดส่วนราคาตลาดและคุณภาพสินค้า 3) ระยะเวลาซื้อ มี.ค.-ส.ค.44 4) ระยะเวลาโครงการ มี.ค.-ต.ค.44

ผลการดำเนินงาน เนื่องจากราคาเนื้อมะพร้าวแห้ง 90% มีแนวโน้มสูงขึ้นใกล้เคียงกับราคาซื้อที่ คชก.กำหนด(กก.ละ 6.00 บาท)จึงได้ชะลอการรับซื้อไว้จนถึงสิ้นฤดูระยะเวลาโครงการเดือน ต.ค.44 เนื่องจากราคาอยู่ในเกณฑ์ดี

7.5 ปี 2545-47 ใช้นโยบายบริหารจัดการ (ไม่มีการแทรกแซงตลาด)

1) บริหารจัดการการนำเข้าภายใต้ WTO และ AFTA อย่างรัดกุม

	ภาษีAFTA ตั้งแต่ปี 46	ในโควตา WTO (ตัน)			ภาษีในQ (%)	ภาษีนอก Q (%)		
		ปี 46	ปี 47	ปี 48		ปี 46	ปี 47	ปี 48
มะพร้าวผล	ยกเว้นอากร	2,304.22	2,317	2,317	20	54.6	54	54
มะพร้าวฝอย	ยกเว้นอากร	110	110	110	20	54.6	54	54
เนื้อมะพร้าวแห้ง	ร้อยละ 35	1,105.56	1,157	1,157	20	36.4	36	36
น้ำมันมะพร้าว <sup>1513</sup>	ร้อยละ 5	398.89	401	401	20	52.6	52	52

2) กำหนดเงื่อนไขการนำเข้า

ในโควตา ต้องขอหนังสือรับรองการนำเข้า โดยผู้นำเข้าต้องเป็น 1) เป็นนิติบุคคลและ 2) เป็นโรงงานที่ใช้สินค้ามะพร้าว มะพร้าวฝอย เนื้อมะพร้าวแห้งและน้ำมันมะพร้าวเป็นวัตถุดิบในกิจการของตนเอง และ 3) เปิดดำเนินการในปัจจุบัน 4) กรณีมะพร้าวฝอยมีประวัตินำเข้า 3 ปี 5) กำหนดช่วงเวลานำเข้า

มะพร้าวผล : ม.ค.-เม.ย. / พ.ค.-ก.ย./ต.ค.-ธ.ค. = ร้อยละ 60 / 15 / 25

มะพร้าวฝอย : ม.ค. - ธ.ค.

เนื้อมะพร้าวแห้ง : พ.ย. - ธ.ค.

น้ำมันมะพร้าว : พ.ย. - ธ.ค.

นอกโควตา ขอหนังสือรับรองการนำเข้านอกโควตาได้เป็นการทั่วไป

นอกWTO และภายใต้ AFTA ต้องขออนุญาตนำเข้าตามประกาศกระทรวงพาณิชย์

3) มาตรการส่งออก สนับสนุนการส่งออกเสรี

4) ออกประกาศคณะกรรมการกลางฯ (กกร.)ให้ผู้ซื้อปิดป้ายแสดงราคาซื้อเนื้อมะพร้าวผลและเนื้อมะพร้าวแห้ง เพื่อให้เกิดความเป็นธรรมแก่เกษตรกร เพิ่มประสิทธิภาพการแข่งขันตามกลไกตลาด

## 8. สถานการณ์ ปี 2548

8.1 โลก ปี 2548 (ต.ค.47-ก.ย.48) กระทรวงเกษตรสหรัฐฯ คาดว่าโลกมีผลผลิตเนื้อมะพร้าวแห้ง 5.48 ล้านตัน เพิ่มขึ้นร้อยละ 2.62 ความต้องการใช้ (สกัดน้ำมัน) 5.42 ล้านตัน เพิ่มขึ้นร้อยละ 3.63

## 8.2 ไทย

- ผลผลิต ปี 2548 กระทรวงเกษตรฯ (สศก.) คาดว่าผลผลิตมีประมาณ 1.505 ล้านตัน เพิ่มขึ้น ร้อยละ 0.40 ความต้องการมะพร้าวผลเพื่อบริโภคจะลดลง

- ราคา ปัจจุบันราคามะพร้าวผลขายส่ง กทม. และเนื้อมะพร้าวขาวโรงงานรับซื้อทรงตัว ราคา มะพร้าวผล ณ แหล่งผลิตสำคัญปรับตัวลดลง แต่ยังอยู่ในเกณฑ์ดี เนื่องจากปริมาณมะพร้าวมีมากขึ้น ส่วนราคา เนื้อมะพร้าวแห้งปรับตัวลดลง

	29 เม.ย.48	6 พ.ค.48	%Δ
เนื้อมะพร้าวขาวโรงงานรับซื้อ (บาท/กก.)	12.75	12.75	-
มะพร้าวผลปอกเปลือก กทม. (บาท/ผล)	7.25	7.25	-
มะพร้าวผลใหญ่เกษตรกรขายได้(บาท/ผล)	4.43	4.35	-1.81
จ. ประจวบคีรีขันธ์	5.10	4.75	-6.86
จ. สุราษฎร์ธานี	3.65	3.65	-
เนื้อแห้ง 90% เกษตรกรขายได้(บาท/กก.)	9.83	9.78	-0.51
จ. ประจวบคีรีขันธ์	11.75	11.25	-4.26
จ. สุราษฎร์ธานี	10.75	10.75	-
น้ำมันมะพร้าวดิบ กทม. (บาท/กก.)	23.17	23.17	-
น้ำมันดิบ(ตลาดRotterdam) (บาท/กก.)	26.12	25.26	-3.29

- แนวโน้ม คาดว่าราคามะพร้าวผลจะอ่อนตัวลง เนื่องจากเป็นช่วงฤดูการผลิตมีปริมาณมาก ประกอบกับเป็นช่วงที่ผลไม้ออกสู่ตลาดมากเช่นกัน จึงทำให้ความต้องการบริโภคมะพร้าวลดลง

\*\*\*\*\*

สำนักส่งเสริมการค้าสินค้าเกษตร

พฤษภาคม 2548

AG23 / รายเดือน : มะพร้าวรายเดือน48

Agri\_36 , มะพร้าว45/1 : ราคามะพร้าว36-45 (Sheet 3)

	ม.ค.	ก.พ.	มี.ค.	เม.ย.	พ.ค.	มิ.ย.	ก.ค.	ส.ค.	ก.ย.	ต.ค.	พ.ย.	ธ.ค.	เฉลี่ย
1. ราคามะพร้าวผลแก่ ผลใหญ่ทั้งเปลือก ที่เกษตรกรขายได้ เฉลี่ยทั้งประเทศ : บาท/ผล 1/													
ปี 2543	5.20	3.95	3.16	2.86	2.48	2.13	1.77	1.79	1.72	1.84	2.11	2.13	2.60
ปี 2544	2.10	1.97	2.22	2.21	2.37	2.31	2.16	2.05	2.10	3.00	3.91	3.86	2.52
ปี 2545	4.04	4.37	4.28	4.52	4.01	3.07	2.64	2.28	2.21	2.45	2.75	3.06	3.31
ปี 2546	3.47	3.82	3.79	3.82	3.72	3.38	2.69	2.76	2.76	2.98	3.87	3.85	3.41
ปี 2547	5.20	5.84	5.72	5.72	5.09	3.71	3.41	3.32	3.63	3.62	3.92	3.90	4.42
ปี 2548	4.35	4.57	4.61	4.44									4.49
2. ราคามะพร้าวผลใหญ่ ปอกเปลือก ขายส่ง ณ ตลาด กทม. : บาท/ผล 2/													
ปี 2543	8.76	7.64	6.52	5.81	5.72	5.20	4.75	4.75	4.75	4.75	5.26	5.50	5.78
ปี 2544	5.93	5.76	5.19	5.75	5.41	5.25	5.25	5.34	5.98	7.05	8.07	7.75	6.06
ปี 2545	8.31	8.50	8.27	8.70	7.59	6.48	6.12	6.00	5.81	6.30	6.57	6.75	7.12
ปี 2546	7.00	7.80	7.76	8.00	7.31	6.75	6.00	6.19	6.66	7.44	8.75	8.68	7.36
ปี 2547	9.75	11.13	10.45	10.17	8.86	6.58	6.25	6.35	6.95	7.94	8.18	7.25	8.32
ปี 2548	8.03	8.75	8.64	7.72									8.29
3. ราคาน้ำมันมะพร้าวแห้ง 90% ที่เกษตรกรขายได้ เฉลี่ยทั้งประเทศ : บาท/กก. 1/													
ปี 2543	9.40	8.25	8.50	7.85	7.66	7.30	5.71	5.75	4.66	4.25	4.41	4.49	6.52
ปี 2544	3.77	3.33	3.28	3.50	4.34	5.01	4.82	5.39	5.06	4.71	4.74	4.73	4.39
ปี 2545	4.86	4.89	4.83	4.95	6.31	6.67	7.04	7.15	7.50	7.34	7.86	9.67	6.59
ปี 2546	10.19	9.02	6.93	6.85	6.96	6.97	6.82	6.68	6.77	7.29	8.28	8.78	7.63
ปี 2547	9.08	9.69	9.26	8.91	8.72	7.87	7.39	7.32	9.26	9.21	10.81	10.68	9.02
ปี 2548	10.23	9.79	9.08	9.64									9.69
4. ราคาน้ำมันมะพร้าวแห้ง 90% โรงงานหีบน้ำมันมะพร้าวรับซื้อ ณ ตลาดกทม. : บาท/กก. 2/													
ปี 2543	13.65	12.64	9.83	9.09	8.61	8.47	7.22	6.89	5.65	5.07	5.54	5.50	8.18
ปี 2544	4.88	4.18	4.09	4.24	5.27	5.91	5.78	6.25	5.85	5.36	5.68	6.05	5.30
ปี 2545	6.45	6.34	6.98	7.93	8.10	8.72	8.32	8.74	8.68	8.76	10.12	11.84	8.42
ปี 2546	12.01	9.98	9.22	8.94	9.20	9.22	8.78	8.37	8.78	9.53	11.16	10.33	9.63
ปี 2547	10.29	11.06	11.87	12.57	12.83	10.97	11.24	11.40	12.14	12.45	12.27	11.88	11.75
ปี 2548	11.29	11.06	11.97	12.17									11.06
5. ราคาน้ำมันมะพร้าวดิบ ขายส่งตลาดกทม. : บาท/กก. 2/													
ปี 2543	26.44	24.68	18.81	17.78	16.44	15.88	13.40	12.71	10.46	9.45	10.54	10.73	15.61
ปี 2544	9.40	8.35	7.95	8.08	10.36	11.21	11.24	12.18	10.94	9.81	10.98	11.54	10.17
ปี 2545	12.35	12.96	13.79	14.99	15.49	16.21	15.67	15.95	15.80	16.04	19.09	22.10	15.87
ปี 2546	22.19	18.24	16.84	16.47	17.05	16.97	15.88	15.09	16.22	18.48	20.88	19.91	17.85
ปี 2547	19.73	21.00	22.92	24.54	25.18	22.40	22.57	22.87	24.45	25.15	24.65	23.17	23.22
ปี 2548	21.33	20.49	23.14	23.63									22.15
6. ราคาน้ำมันมะพร้าวดิบ ตลาดต่างประเทศ (รอดเตอร์คัม) : บาท/กก. 3/													
ปี 2543	25.24	22.98	21.32	21.30	18.68	17.15	15.68	15.33	14.08	14.28	16.50	13.66	18.02
ปี 2544	13.71	11.73	12.58	12.86	12.73	14.01	16.11	16.39	13.35	13.50	14.12	14.86	13.83
ปี 2545	15.47	16.18	15.44	17.05	17.50	18.61	18.16	18.45	17.23	18.54	19.69	20.46	17.73
ปี 2546	20.63	20.36	18.44	18.03	18.15	19.14	18.51	17.43	17.91	19.30	20.45	23.06	19.28
ปี 2547	22.66	25.21	27.29	29.49	29.47	26.70	27.77	26.69	27.36	26.85	26.56	25.66	26.81
ปี 2548	24.98	25.03	27.36	26.73									26.03

## 1. ผลผลิตและความต้องการใช้

1.1 ผลผลิต	ปี 2545	ปี 2546	ปี 2547	ปี 2548
- ผลผลิตไทย (ตัน)	649,900	586,054	582,000	547,000

## 1.2 ความต้องการใช้

- บริโภคภายในประเทศ (ตัน)	610,906	550,890	549,590	492,300
- ส่งออก (กระป๋อง)				(ม.ค.-มี.ค.)
- ปริมาณ (ตัน)	12,560	10,640	11,450	1,738
- มูลค่า (ล้านบาท)	427	357	379	57

## 1.3 ผลผลิตออกสู่ตลาดมาก

- ภาคตะวันออก เดือนพฤษภาคม - มิถุนายน
- ภาคใต้ เดือน สิงหาคม - กันยายน

## 2. ราคา (บาท/กก.)

เกษตรกรขายได้	5.84	7.00	6.36	13.18
(ที่มา : สำนักงานเศรษฐกิจการเกษตร)				(เม.ย.48)

## 3. ต้นทุนการผลิต (บาท/กก.)

	5.45	7.42	7.73
--	------	------	------

## 4. สถานการณ์และการแก้ไขปัญหาปี 2548

## 4.1 สถานการณ์ปัจจุบัน

ขณะนี้ผลผลิตภาคตะวันออกออกสู่ตลาดแล้วประมาณร้อยละ 30 (ในปีนี้อผลผลิตออกสู่ตลาดเร็วกว่าปีที่ผ่านมาประมาณ 15 วัน) ราคาที่เกษตรกรขายได้เงาะโรงเรียน(คละ) อยู่ในระดับที่ดีกว่าปีที่ผ่านมา (โดยเปรียบเทียบจากปริมาณผลผลิตออกสู่ตลาด) ณ วันที่ 6 พ.ค. 48 ราคาเงาะ กก.ละ 8-10 บาท สูงกว่าปีที่ผ่านมา กก.ละ 6-8 บาท

## 4.2 มาตรการแก้ไขปัญหา

ฝ่ายเลขานุการ คชก. ได้นำเสนอ คชก. พิจารณามาตรการแก้ไขปัญหาหาราคาผลไมปี 2548 ในคราวประชุม เมื่อวันที่ 5 เม.ย. 48 ซึ่ง คชก. ได้มีมติมอบหมายให้กระทรวงเกษตรและสหกรณ์ จัดทำแผนบูรณาการด้านการผลิตและการตลาดผลไม้ทุกชนิดทั้งระบบ เพื่อให้ปริมาณผลผลิตสอดคล้องกับปริมาณความต้องการทั้งภายในประเทศและการส่งออก รวมทั้งจัดทำแผนแก้ไขปัญหาทั้งในระยะสั้นและระยะยาว แล้วนำเสนอคณะกรรมการ คชก. พิจารณาต่อไป

.....

## ราคาเกษตรกรขายได้แก่โรงเรียนคณะ

หน่วย : บาท/กก

ปี	พค.	มิย.	กค.	สค.	กย.	เฉลี่ย
2539	11.41	8.39	12.59	9.44	8.13	9.99
2540	24.22	7.02	7.37	12.33	12.75	12.74
2541	21.11	18.64	23.49	16.21	10.63	18.02
2542	15.36	8.53	13.30	15.16	18.17	14.10
2543	16.35	7.5	7.27	7.81	19.86	11.76
2544	8.70	12.75	13.88	7.21	8.88	10.28
2545	6.84	5.58	7.12	3.68	5.99	5.84
2546	27.57	11.00	5.50	6.50	5.00	7.00
2547	6.29	6.56	10.61	6.56	6.05	6.36

ที่มา : สำนักงานเศรษฐกิจการเกษตร



มั่งคุด

1. ผลผลิตและความต้องการใช้

<b>1.1 ผลผลิต</b>	<b>ปี 2545</b>	<b>ปี 2546</b>	<b>ปี 2547</b>	<b>ปี 2548</b>
-------------------	----------------	----------------	----------------	----------------

- ผลผลิตไทย (ตัน)	205,120	138,745	235,000	260,000
-------------------	---------	---------	---------	---------

1.2 ความต้องการใช้

- บริโภคภายในประเทศ(ตัน)	180,506	124,870	199,000	221,000
- ส่งออก(สดและแช่แข็ง)				(ม.ค.-ก.พ.)
- ปริมาณ (ตัน)	17,688	13,264	26,763	904
- มูลค่า (ล้านบาท)	380	307	440	20

1.3 ผลผลิตออกสู่ตลาดมาก

- ภาคตะวันออก	เดือนมิถุนายน - กรกฎาคม
- ภาคใต้	เดือนกรกฎาคม - กันยายน

2. ราคา (บาท/กก.)

เกษตรกรขายได้	9.81	14.46	12.25	12.98
(ที่มา : สำนักงานเศรษฐกิจการเกษตร)				(เม.ย.48)

3. ต้นทุนการผลิต (บาท/กก.)

4.79	-	11.90
------	---	-------

4. สถานการณ์และการแก้ไขปัญหาปี 2547

4.1 สถานการณ์ปัจจุบัน

ขณะนี้ผลผลิตภาคตะวันออกออกสู่ตลาดแล้วประมาณร้อยละ 52 (ในปีนี้อผลผลิตออกสู่ตลาดเร็วกว่าปีที่ผ่านมาประมาณ 15 วัน) ราคาที่เกษตรกรขายได้มั่งคุด(คละ) อยู่ในระดับที่ดีกว่าปีที่ผ่านมา (โดยเปรียบเทียบจากปริมาณผลผลิตออกสู่ตลาด) ณ วันที่ 6 พ.ค. 48 ราคา มั่งคุด(คละ) กก.ละ 16-20 บาท สูงกว่าปีที่ผ่านมา กก.ละ 15-16 บาท

4.2 การแก้ไขปัญหา

ฝ่ายเลขานุการ คชก. ได้นำเสนอ คชก. พิจารณามาตรการแก้ไขปัญหาราคาผลไม้ปี 2548 ในคราวประชุม เมื่อวันที่ 5 เม.ย. 48 ซึ่ง คชก. ได้มีมติมอบหมายให้กระทรวงเกษตรและสหกรณ์ จัดทำแผนบูรณาการด้านการผลิตและการตลาดผลไม้ทุกชนิดทั้งระบบ เพื่อให้ปริมาณผลผลิตสอดคล้องกับปริมาณความต้องการทั้งภายในประเทศและการส่งออก รวมทั้งจัดทำแผนแก้ไขปัญหาทั้งในระยะสั้นและระยะยาว แล้วนำเสนอคณะกรรมการ คชก. พิจารณาต่อไป

.....

กรมการค้าภายใน  
พฤษภาคม 2548

## ราคาเกษตรกรขายได้มั่งคุด

หน่วย : บาท/กก

ปี	พค.	มีย.	กค.	สค.	กย.	เฉลี่ย
2539	24.38	17.44	19.01	14.81	16.5	18.43
2540	36.72	12.6	12.9	-	-	20.74
2541	31.75	26.49	26.34	20.04	20.3	24.98
2542	30.99	14.17	17.39	12.80	13	17.67
2543	28.7	9.33	5.97	8.50	8.38	12.17
2544	25.70	15.38	12.86	13.30	-	16.81
2545	9.90	11.82	8.99	6.86	11.50	9.81
2546	33.00	18.25	10.50	13.86	15.22	14.46
2547	11.50	17.22	15.68	10.05	11.77	12.25

ที่มา : สำนักงานเศรษฐกิจการเกษตร

## ทุเรียน

## 1. ผลผลิตและการใช้ (ตัน)

	ปี 2544	ปี 2545	ปี 2546	ปี 2547	ปี 2548
1.1 ผลผลิตโลก	←—————		1,400,000	—————→	
1.2 ผลผลิตไทย	871,700	916,200	697,986	854,830	661,000
- ภาคตะวันออก	654,000	595,530	453,690		
- ภาคใต้	217,700	320,670	244,296		
1.3 การใช้ภายในประเทศ					
- บริโภคสด	640,880	687,900	523,490	659,330	462,700
- แปรรูป	87,170	102,144	69,800	85,500	66,000
1.4 นำเข้า	-	-	-	-	-
1.5 ส่งออก (สดและแช่แข็ง)					
- ตัน	143,650	113,478	108,847	153,000	9,505
- ล้านบาท	2,644	2,322	2,000	2,227	161
					(มก.-ก.พ.)

## 2. ช่วงผลผลิตออกสู่ตลาด

- ภาคตะวันออก เมษายน - มิถุนายน
- ภาคใต้ กรกฎาคม - กันยายน

## 3. ต้นทุนการผลิต (บาท/กก.)

	ปี 2544	ปี 2545	ปี 2546	ปี 2547	ปี 2548
- พันธุ์ชะนี		-	-	-	-
- พันธุ์หมอนทอง	11.40	11.40		14.93	

## 4. ราคา (บาท/กก.)

	ปี 2544	ปี 2545	ปี 2546	ปี 2547	ปี 2548
4.1 ราคาที่เกษตรกรขายได้					
- พันธุ์ชะนี	7.37	5.84	7.23	6.82	8.27
- พันธุ์หมอนทอง	13.71	13.21	13.00	15.44	13.61
					(เม.ย.48)
4.2 ราคาเป้าหมายหน้า					
- พันธุ์ชะนี	11.00	11.00	9.30		
- พันธุ์หมอนทอง	18.00	18.00	16.60		

## 5. สถานการณ์และมาตรการแก้ไขปัญหา ปี 2548

### 5.1 สถานการณ์

ขณะนี้ผลผลิตภาคตะวันออกออกสู่ตลาดแล้วประมาณร้อยละ 58 (ในปีนี้อผลผลิตออกสู่ตลาดเร็วกว่าปีที่ผ่านมาประมาณ 15 วัน) ราคาที่เกษตรกรขายได้อยู่ในระดับที่ดีกว่าปีที่ผ่านมา (โดยเปรียบเทียบจากปริมาณผลผลิตออกสู่ตลาด) ณ วันที่ 6 พ.ค. 48 ราคาทุเรียนชะนี กก.ละ 7-10 บาท ทุเรียนหมอนทอง กก.ละ 14-20 บาท สูงกว่าปีที่ผ่านมาทุเรียน ชะนี กก.ละ 5-6 บาท และหมอนทอง กก.ละ 10-12 บาท ตามลำดับ

### 5.2 มาตรการแก้ไขปัญหาปี 2548

ฝ่ายเลขานุการ คชก. ได้นำเสนอ คชก. พิจารณามาตรการแก้ไขปัญหาราคาผลไม้ปี 2548 ในคราวประชุม เมื่อวันที่ 5 เม.ย. 48 ซึ่ง คชก. ได้มีมติมอบหมายให้กระทรวงเกษตรและสหกรณ์จัดทำแผนบูรณาการด้านการผลิตและการตลาดผลไม้ทุกชนิดทั้งระบบ เพื่อให้ปริมาณผลผลิตสอดคล้องกับปริมาณความต้องการทั้งภายในประเทศและการส่งออก รวมทั้งจัดทำแผนแก้ไขปัญหทั้งในระยะสั้นและระยะยาว แล้วนำเสนอคณะกรรมการ คชก. พิจารณาต่อไป

.....

กรมการค้าภายใน

พฤษภาคม 2548

## ราคาเกษตรกรขายได้ทุเรียน

พันธุ์ชะนี

หน่วย : บาท/กก

ปี	เมย.	พค.	มิย.	กค.	สค.	กย.	เฉลี่ยทั้งปี	เฉลี่ยในช่วง ออกมาก
2539	16.44	8.26	8.85	11.72	12.63	12.33	11.71	11.26
2540	28.58	13.58	5.83	8.42	14.05	-	14.09	9.89
2541	14.38	14.01	16.65	18.64	12.83	8.00	14.09	13.90
2542	15.68	7.78	5.93	8.10	10.97	13.50	10.33	9.91
2543	34.33	9.33	5.97	8.50	8.38	-	13.30	8.04
2544	10.31	5.12	13.97	13.46	4.50	8.33	9.28	7.37
2545	20.19	4.29	6.70	7.37	5.00	8.71	8.71	5.84
2546	12.45	21.60	9.60	6.50	5.59	-	11.15	7.23
2547	8.06	4.66	7.23	8.12	6.80	6.04	6.82	

ที่มา : สำนักงานเศรษฐกิจการเกษตร

พันธุ์หมอนทอง

หน่วย : บาท/กก

ปี	เมย.	พค.	มิย.	กค.	สค.	กย.	เฉลี่ยทั้งปี	เฉลี่ยในช่วง ออกมาก
2539	28.86	15.16	19.43	19.23	21.47	20.49	20.77	18.87
2540	42.14	24.44	12.88	18.20	21.16	35.25	25.68	16.79
2541	27.24	26.54	31.25	35.33	23.68	23.04	27.85	24.05
2542	25.56	13.18	13.77	16.92	20.88	19.41	18.29	17.11
2543	55.33	20.47	12.26	16.40	15.79	20.08	23.39	14.94
2544	27.46	11.00	20.70	26.93	10.41	13.33	18.31	13.71
2545	34.50	11.52	14.78	15.19	11.35	17.18	17.42	13.21
2546	20.57	32.16	23.00	12.50	12.99	13.51	19.12	13.00
2547	24.74	10.07	17.04	15.83	14.68	10.29	15.44	

ที่มา : สำนักงานเศรษฐกิจการเกษตร

## กระเทียม

## 1. ผลผลิต/ความต้องการใช้ (ตัน)

	ปี 2544/45	ปี 2545/46	ปี 2546/47	ปี 2547/48
1.1 ผลผลิต	126,423	104,832	95,909	102,815
1.2 ความต้องการใช้	139,185	147,998	150,732	162,645
1.3 นำเข้า	16,041	44,723	57,540	60,000 (ประมาณการ)
1.4 ส่งออก	3,279	2,211	2,717	2,200 (ประมาณการ)

## 2. ราคา (บาท/กก.)

	ปี 2545	ปี 2546	ปี 2547	ปี 2548
2.1 เกษตรกรขายได้				(ม.ย.48)
กระเทียมสด	7.83	7.83	6.46	5.70
กระเทียมแห้งหัวใหญ่คละ	22.42	27.62	19.63	20.20
2.2 เป้าหมายนำ				
กระเทียมแห้งหัวใหญ่คละ	-	-	-	-

## 3. สภาพปัญหา/สาเหตุ

นายกรัฐมนตรียได้ไปตรวจราชการพื้นที่จังหวัดแม่ฮ่องสอนเมื่อวันที่ 21 กรกฎาคม 2547 และได้มีการสั่งการ/แนะนำให้ประกันราคากระเทียมสดของจังหวัดแม่ฮ่องสอนไม่ต่ำกว่า กก.ละ 10.00 บาท (หรือคิดเป็นกระเทียมแห้ง กก.ละ 30.00 บาท) ซึ่งจังหวัดขอใช้เงินทุนหมุนเวียนปลอดดอกเบี้ย เพื่อซื้อกระเทียมสดในราคานำตลาด เมื่อราคาต่ำกว่า กก.ละ 8.00 บาท และรับจํานํากระเทียมแห้ง กก.ละ 28.00 บาท ส่วนจังหวัดเชียงใหม่ เชียงราย พะเยา ลำพูน และลำปาง ขอรับการสนับสนุนเงินทุนหมุนเวียนปลอดดอกเบี้ยเพื่อมารับซื้อกระเทียมแห้งจากเกษตรกรในราคานำตลาดที่ราคากระเทียมแห้งหัวใหญ่คละ กก.ละ 25.00 บาท กระเทียมแห้งกลางคละ กก.ละ 22.00 บาท

## 4. มาตรการแก้ไข้ปัญหา

ฤดูกาลผลิต ปี 2547/48 คชก. ได้มีมติ (27 เม.ย.48) ดังนี้

1) เห็นชอบมาตรการแก้ไข้ปัญหากระเทียมทั้งระบบตามที่กระทรวงเกษตรและสหกรณ์นำเสนอ โดยการรับซื้อกระเทียมแห้งจากเกษตรกรในราคา กก.ละ 18.00 บาท วงเงินไม่เกินรายละ 350,000 บาท เช่นเดียวกับวงเงินที่ใช้จ่ายช่วยเหลือในการรับจํานําสินค้าเกษตรของ ธ.ก.ส. และให้มีการปรับโครงสร้างการผลิตโดยมีเงื่อนไขว่าเกษตรกรจะต้องปรับเปลี่ยนพื้นที่ไปปลูกพืชอื่นซึ่งไม่ใช่กระเทียม หอมแดง หอมหัวใหญ่ ลิ้นจี่ ลำไย และส้ม ตามหลักเกณฑ์ที่กระทรวงเกษตรและสหกรณ์กำหนด และหลังจากปี 2548 จะไม่มีการแทรกแซงราคากระเทียมต่อไป ทั้งนี้ ให้มีการจ่ายเงินชดเชยในการลดพื้นที่เพาะปลูกให้เกษตรกรที่เข้าร่วมโครงการ กก. ละ 12.00 บาท (ในอัตราไร่ละไม่เกิน 12,000 บาท)

2) อนุมัติเงินทุนหมุนเวียนปลอดดอกเบี้ย จำนวน 270 ล้านบาท ให้กระทรวงเกษตรและสหกรณ์ โดยกรมส่งเสริมสหกรณ์นำไปจัดสรรให้จังหวัดแม่ฮ่องสอนเพื่อนำไป ดำเนินการ (1) แทรกแซงรับซื้อกระเทียมแห้งจากเกษตรกรที่ขึ้นทะเบียนและมีพื้นที่เพาะปลูกกระเทียมในจังหวัดซึ่งยังเป็นกรรมสิทธิ์ของเกษตรกรที่แท้จริง ตามระบบของสหกรณ์เพื่อนำไปจำหน่าย ปริมาณรวมไม่เกิน 15,000 ตัน ในราคา กก.ละ 18.00 บาท วงเงินไม่เกินรายละ 350,000 บาท เช่นเดียวกับวงเงินที่ใช้ช่วยเหลือในการรับจำนำสินค้าเกษตรของ ธ.ก.ส. และ (2) จ่ายเงินชดเชย ในการลดพื้นที่เพาะปลูกให้เกษตรกร กก.ละ 12.00 บาท (ในอัตราไร่ละไม่เกิน 12,000 บาท) โดยมีเงื่อนไขว่าเกษตรกรจะต้องปรับเปลี่ยนพื้นที่เพาะปลูกเดิมไปปลูกพืชอื่นซึ่งมิใช่กระเทียม หอมแดง หอมหัวใหญ่ ลิ้นจี่ ลำไย และส้ม ตามหลักเกณฑ์ที่กระทรวงเกษตรและสหกรณ์กำหนด ทั้งนี้ ให้หักภาระขาดทุนจากการซื้อขายได้ตามที่เกิดขึ้นจริงภายใต้เกณฑ์ที่กำหนด ในอัตราไม่เกิน กก.ละ 2.00 บาท และให้ค่าใช้จ่ายในการดำเนินการของส่วนราชการและ สหกรณ์ตามที่เกิดขึ้นจริงไม่เกินร้อยละ 3 ของวงเงินดำเนินการ ระยะเวลาดำเนินการแทรกแซงรับซื้อ พฤษภาคม - สิงหาคม 2548 ระยะเวลาโครงการ พฤษภาคม 2548 – พฤษภาคม 2549

3) มอบหมายให้รัฐมนตรีช่วยว่าการกระทรวงเกษตรและสหกรณ์ และรัฐมนตรีช่วยว่าการกระทรวงการคลัง (นายวราเทพ รัตนากร) ซึ่งแจ้งทำความเข้าใจกับสมาชิกสภาผู้แทนราษฎรในจังหวัดภาคเหนือและจังหวัดที่เกี่ยวข้อง เกี่ยวกับมาตรการแก้ไขปัญหากระเทียมในจังหวัดแม่ฮ่องสอนและนโยบายการปรับโครงสร้างการผลิตกระเทียมให้สอดคล้องกับความต้องการของตลาดในอนาคต

4) มอบหมายให้ผู้ว่าราชการจังหวัดแม่ฮ่องสอนซึ่งแจ้งทำความเข้าใจกับเกษตรกรเกี่ยวกับมาตรการแทรกแซงช่วยเหลือและการปรับโครงสร้างการผลิตเพื่อเพาะปลูกพืชอื่นที่เหมาะสมในฤดูกาลผลิตต่อไป

ผลดำเนินการ กระทรวงเกษตรและสหกรณ์ โดยกรมส่งเสริมสหกรณ์ได้เดินทางไปประชุมหารือกับจังหวัดแม่ฮ่องสอน (10 พ.ค.48) เพื่อกำหนดวิธีปฏิบัติงาน เงื่อนไข หลักเกณฑ์ต่างๆ พร้อมทั้งสำรวจสถานการณ์ในพื้นที่เพื่อช่วยเหลือเกษตรกรตามมติ คชก. ต่อไป

## 5. สถานการณ์ปัจจุบัน/แนวโน้ม

5.1 ปีการผลิต 2547/48 กระทรวงเกษตรและสหกรณ์ประมาณการ เมื่อเดือน ธันวาคม 2547 ว่าพื้นที่เพาะปลูกกระเทียมเพิ่มขึ้นจากปีก่อนร้อยละ 4.75 เนื่องจากสภาพอากาศเอื้ออำนวยและราคากระเทียมแห้งใหญ่คู่ละที่เกษตรกรขายได้ในปีที่ผ่านมาก่อนข้างดี (เฉลี่ย กก.ละ 19.63 บาท) ส่งผลให้ผลผลิตเพิ่มขึ้นร้อยละ 7.20

5.2 ราคากระเทียมสดที่เกษตรกรขายได้ในเดือนเมษายน 2548 เฉลี่ย กก.ละ 5.70 บาท ต่ำกว่าช่วงเดียวกันของปีที่ผ่านมา ซึ่งมีราคา กก.ละ 6.00 บาท ราคาดังกล่าวอยู่ในเกณฑ์ต่ำ ราคากระเทียมแห้งที่เกษตรกรขายได้ กก.ละ 20.20 บาท สูงกว่าช่วงเดียวกันของปีที่ผ่านมา ซึ่งมีราคา กก.ละ 17.28 บาท แต่คาดว่าช่วงที่ผลผลิตออกสู่ตลาดพร้อมกันในช่วงเดือนพฤษภาคม – กรกฎาคม 2548 ราคาอาจมีแนวโน้มลดต่ำลง

\*\*\*\*\*

สำนักส่งเสริมการค้าสินค้าเกษตร  
พฤษภาคม 2548

## กระเทียม

หน่วย : บาท/กก.

ปี	มค.	กพ.	มีค.	เมย.	พค.	มิย.	กค.	สค.	กย.	ตค.	พย.	ธค.	เฉลี่ย
<b>ราคาที่เกษตรกรจำหน่ายได้</b>													
- กระเทียมแห้งหัวใหญ่คละ													
2538	25.19	33.00	16.23	17.08	18.46	18.18	25.60	31.96	34.11	40.40	44.00	39.33	28.63
2539	39.52	41.00	50.67	21.20	20.16	23.08	26.65	30.84	29.44	25.67	-	-	30.82
2540	21.13	26.75	31.76	19.10	10.79	10.90	11.69	12.67	11.67	11.11	11.30	10.49	15.78
2541	11.55	11.30	16.60	19.86	22.68	21.52	21.57	23.63	23.09	27.16	-	33.94	18.46
2542	44.00	36.25	33.97	23.72	23.73	23.56	22.67	28.25	32.50	36.13	36.00	39.00	28.35
2543	31.50	32.38	18.75	25.09	21.57	21.57	20.84	23.18	22.38	23.51	22.73	21.44	24.26
2544	20.79	16.79	26.37	19.21	15.15	18.43	19.53	22.12	22.65	26.03	30.61	31.08	20.33
2545	32.93	28.18	19.16	20.17	24.15	24.26	25.54	27.44	29.69	33.38	36.43	36.15	22.42
2546	34.64	31.60	26.00	22.74	26.33	27.00	-	-	-	-	-	25.00	25.54
2547	22.00	23.77	16.23	17.28	19.64	19.00	-	-	-	-	-	-	19.65
2548	20.00	23.00	21.97	20.20									21.29
ที่มา : สำนักงานเศรษฐกิจการเกษตร													
<b>ราคาขายส่งในตลาดกรุงเทพฯ</b>													
- กระเทียมแห้งมัดจุกทั้งหมดหัวใหญ่													
2538	36.36	19.00	19.00	21.50	28.81	29.09	33.21	39.17	43.90	48.71	55.45	59.50	36.14
2539	38.50	30.80	24.83	22.47	29.80	31.00	32.43	37.19	40.00	38.93	37.00	37.00	33.33
2540	35.05	16.00	16.00	17.33	21.00	21.00	20.12	22.53	21.00	21.00	21.00	21.00	21.09
2541	21.00	15.50	16.14	23.11	27.39	30.00	30.19	31.00	31.00	31.69	42.95	46.30	28.86
2542	45.50	43.29	22.00	25.33	28.33	32.00	32.84	38.21	39.68	46.83	52.00	50.50	38.04
2543	48.60	47.00	47.00	23.19	27.80	28.00	30.47	33.00	33.00	31.76	33.41	33.50	34.73
2544	34.17	33.24	16.50	16.50	17.78	25.67	28.20	30.89	31.00	32.18	48.41	52.50	30.59
2545	52.50	52.50	28.26	29.24	33.50	34.55	35.95	38.07	38.50	38.98	42.00	42.00	38.84
2546	41.27	38.00	36.45	37.50	35.92	35.50	35.50	35.50	35.50	36.78	41.00	41.00	37.49
2547	41.00	41.00	40.36	39.00	37.68	36.50	36.50	37.40	37.50	37.50	37.50	37.50	38.29
2548	37.50	37.50	35.70	29.00									34.93

ที่มา : กรมการค้าภายใน  
พฤษภาคม 2548



## หอมแดง

## 1. ผลผลิต/ความต้องการใช้ (ตัน)

	ปี 2544/45	ปี 2545/46	ปี 2546/47	ปี 2547/48
1.1 ผลผลิต	193,899	173,336	232,537	224,120
1.2 ความต้องการใช้	187,573	180,517	194,296	226,301
1.3 ส่งออก	18,114	15,310	60,009	17,926
1.4 นำเข้า	16,237	10,959	26,582	31,144
				(ประมาณการ)
				(ประมาณการ)

## 2. ราคา (บาท/กก.)

	ปี 2545	ปี 2546	ปี 2547	ปี 2548
2.1 เกษตรกรขายได้				พ.ช.48
หอมแดงแห้งหัวใหญ่ คละ	17.44	15.04	9.32	9.84
2.2 เป้าหมายนำ				
หอมแดงแห้งหัวใหญ่ คละ	11.00	11.00	11.00	11.00
หอมแดงแห้งหัวเล็ก คละ	7.50	7.50	7.50	7.50

## 3. สภาพปัญหา/สาเหตุ

3.1 จ.ลำพูน มีหนังสือถึงกรมการค้าภายใน ลงวันที่ 29 ธันวาคม 2547 แจ้งว่าผลผลิตจะออกสู่ตลาดมากช่วงเดือน กุมภาพันธ์ ถึง เดือนมีนาคม 2548 เกษตรกรอาจได้รับความเดือดร้อน จึงขอให้ทางราชการเข้าไปปรับซื้อในราคานำตลาดและสนับสนุนเงินทุนหมุนเวียนปลอดดอกเบี้ยให้สหกรณ์/ผู้ประกอบการรับซื้อหอมแดงด้วย

3.2 จ.ศรีสะเกษ มีหนังสือถึงกรมการค้าภายใน ลงวันที่ 4 กุมภาพันธ์ 2548 ขอให้ อคส. ดำเนินการแทรกแซงตลาดหอมแดงเนื่องจากเกษตรกรได้รับความเดือดร้อนจากปัญหาด้านราคา

3.3 จ.พะเยา มีหนังสือ ลงวันที่ 31 มีนาคม 2548 แจ้งว่าขอให้พิจารณาหาแนวทางและมาตรการช่วยเหลือเกษตรกร เนื่องจากมีปัญหาด้านราคา

## 4. การแก้ไขปัญหา/ผลดำเนินการ

ฤดูกาลผลิต ปี 2547/48 รัฐมนตรีว่าการกระทรวงพาณิชย์ได้อนุมัติเงินทุนหมุนเวียนปลอดดอกเบี้ย (1 ก.พ.48) จากโครงการช่วยเหลือสินค้าเกษตรที่มีปัญหาเร่งด่วน ปี 2545 จำนวน 30 ล้านบาท โดยจัดสรรให้จังหวัดเชียงใหม่ ลำพูน ศรีสะเกษและพะเยา จังหวัดละ 5 ล้านบาท ส่วนอีก 10 ล้านบาท สำหรับจังหวัดในแหล่งผลิตอื่นๆ เพื่อ

ดำเนินการรับซื้อหอมแดงจากเกษตรกรในราคาดำเนินการแล้วกระจายออกนอกแหล่งผลิตเมื่อราคาหอมแดงที่เกษตรกรขายได้ต่ำกว่า หรือมีแนวโน้มต่ำกว่าราคาที่แทรกแซงปีที่ผ่านมา (หอมแดงแห้งใหญ่คละ กก.ละ 11.00 บาท หอมแดงแห้งเล็กคละ กก.ละ 7.50 บาท) โดยให้ค่าใช้จ่ายในการดำเนินการของจังหวัดตามที่จ่ายจริง ไม่เกินร้อยละ 3 ของวงเงินดำเนินการ และให้หักภาระขาดทุนได้ตามที่เกิดขึ้นจริง

**ผลดำเนินการ** กรมการค้าภายในได้โอนเงินให้ จ.ศรีสะเกษ จ.ลำพูน และ จ.พะเยา จังหวัดละ 5 ล้านบาท เมื่อวันที่ 25 กุมภาพันธ์ วันที่ 1 มีนาคม และ 12 เมษายน 2548 ตามลำดับ เพื่อดำเนินการแทรกแซงตลาดหอมแดงฤดูการผลิต ปี 2547/48 ผลการดำเนินการใน จ. ศรีสะเกษ ปรากฏว่าจากมาตรการดังกล่าวประกอบกับการส่งออกมีความคล่องตัว ส่งผลให้ราคาขายปรับตัวสูงขึ้นอยู่ในระดับที่เกษตรกรพอใจ จึงไม่ต้องดำเนินการแทรกแซงแต่อย่างใด และจังหวัดได้โอนเงินคืนกรมการค้าภายในแล้ว เมื่อวันที่ 8 เมษายน 2548 ส่วน จ.ลำพูน ปรากฏว่าผู้ประกอบการที่ประสงค์เข้าร่วมโครงการจำนวน 3 ราย ไม่มาทำสัญญา ประกอบกับราคาขายปรับตัวสูงขึ้น ขณะนี้ จ.ลำพูนยังคงรอดูสถานการณ์อย่างใกล้ชิดไประยะหนึ่งก่อน

### 5. สถานการณ์ปัจจุบัน/แนวโน้ม

5.1 ผลผลิตหอมแดง ปี 2547/48 ลดลงจากปีที่ผ่านมาร้อยละ 3.62 เนื่องจากราคาหอมแดงที่เกษตรกรขายได้อยู่ในเกณฑ์ต่ำ ในขณะที่ต้นทุนการผลิตสูงขึ้น ส่งผลให้เกษตรกรบางส่วน ลดพื้นที่เพาะปลูกหอมแดงลง

5.2 หอมแดงสดคละที่เกษตรกรของ จ.เชียงใหม่ ขายได้ (เม.ย.48) กก.ละ 7.13 บาท และราคาหอมแดงแห้งคละ กก.ละ 13.38 บาท สูงกว่าราคาในช่วงเดียวกันของปีก่อนที่ กก.ละ 4.04 บาท และ 7.71 บาท ตามลำดับ

\*\*\*\*\*

สำนักส่งเสริมการค้าสินค้าเกษตร

พฤษภาคม 2548

## หอมแดง

หน่วย : บาท/กก.

ปี	มค.	กพ.	มีค.	เมย.	พค.	มิย.	กค.	สค.	กย.	ตค.	พย.	ธค.	เฉลี่ย
<b>ราคาที่เกษตรกรขายได้</b>													
- หอมแดงแห้งหัวใหญ่ชนิดคละ(เฉลี่ยทั่วประเทศ)													
2539	13.72	11.37	12.44	11.20	10.60	9.50	9.95	21.00	23.60	22.37	38.77	31.71	14.80
2540	8.74	5.60	5.32	6.85	7.13	7.60	12.67	19.07	16.70	14.78	16.46	17.52	9.03
2541	16.94	15.88	12.86	12.32	20.30	-	28.13	30.00	26.84	28.00	38.33	36.67	20.03
2542	21.37	12.08	12.75	20.33	24.00	24.67	19.50	14.97	20.50	21.00	29.87	17.17	17.48
2543	6.80	7.04	8.38	9.63	13.20	14.00	12.55	17.77	28.17	17.60	13.01	9.88	10.42
2544	10.83	11.28	13.32	13.89	13.16	15.64	16.81	17.65	20.18	20.65	26.65	33.35	15.24
2545	18.27	12.28	11.67	12.56	15.23	19.55	21.78	24.73	27.05	31.13	40.84	19.36	17.44
2546	12.85	14.98	13.88	16.23	23.44	-	-	-	-	-	19.72	13.34	15.04
2547	9.28	7.06	6.85	8.45	11.45	12.70	-	-	-	-	9.75	9.00	9.32
2548	8.90	7.10	7.90	9.84									8.44
- หอมแดงแห้งหัวเล็กชนิดคละ(เฉลี่ยทั่วประเทศ)													
2539	8.77	6.36	8.84	-	7.33	4.00	5.67	5.00	-	-	27.89	23.17	10.78
2540	5.85	3.40	3.94	4.81	4.75	4.88	8.04	12.27	10.00	10.00	14.21	7.10	7.44
2541	8.31	6.54	-	8.94	16.50	-	7.50	20.00	16.50	13.00	28.25	32.50	15.80
2542	11.67	6.09	8.67	14.00	20.00	-	-	-	-	-	20.33	12.33	13.30
2543	4.25	4.81	5.38	6.51	4.19	13.50	-	6.17	14.50	12.60	8.50	6.25	7.88
2544	10.00	7.16	8.86	8.39	5.00	9.65	12.61	14.72	16.00	16.90	22.29	26.60	13.18
2545	13.31	8.35	8.22	9.97	13.49	16.29	18.06	21.45	25.16	27.26	36.59	15.57	13.76
2546	8.31	11.42	8.58	9.00	8.12	-	-	-	-	-	-	-	9.09
2547	-	-	-	-	-	-	-	-	-	-	-	-	-
2548	-	-	-	-	-	-	-	-	-	-	-	-	-
ที่มา : สำนักงานเศรษฐกิจการเกษตร													
<b>ราคาขายส่ง กทม.</b>													
- หอมแดงแห้งภาคเหนือทั้งหมดหัวใหญ่													
2539	-	15.00	16.65	17.61	21.60	22.50	28.50	25.95	33.05	38.36	46.50	49.00	28.61
2540	-	15.00	12.57	10.50	10.50	16.36	19.79	27.08	25.68	23.50	22.58	17.91	18.32
2541	24.00	19.00	17.26	18.61	25.17	32.73	47.62	41.60	37.18	36.33	42.67	44.10	32.19
2542	31.65	16.83	15.38	25.17	25.72	29.30	28.09	24.14	25.48	29.28	42.20	30.75	27.00
2543	14.80	11.00	12.76	15.53	19.55	20.59	23.74	28.27	40.14	29.07	21.57	15.67	21.06
2544	14.40	16.50	18.00	20.03	21.50	23.55	26.41	29.61	33.25	31.64	51.86	55.06	28.48
2545	24.55	14.00	14.00	17.58	21.55	28.03	29.00	31.10	34.00	39.14	44.36	22.50	26.65
2546	18.64	18.87	21.71	23.69	32.63	43.38	50.19	38.00	33.89	35.39	32.05	21.61	30.84
2547	16.05	15.55	10.82	13.25	14.81	16.92	19.50	20.00	20.50	31.13	23.92	17.63	18.34
2548	16.00	15.10	13.90	19.56									16.14
- หอมแดงแห้งศรีสะเกษทั้งหมดหัวใหญ่													
2539	18.64	14.00	15.05	-	-	-	-	-	-	-	43.00	40.17	26.17
2540	16.95	12.00	9.95	8.50	-	-	-	-	-	-	17.91	20.24	14.26
2541	25.95	24.00	22.32	-	-	-	-	-	-	-	-	39.00	27.82
2542	28.50	17.20	15.98	-	-	-	-	-	-	-	-	25.07	21.69
2543	12.58	8.89	12.50	-	-	-	-	-	-	-	-	14.00	11.99
2544	13.59	14.92	-	-	-	-	-	-	-	-	-	51.42	26.64
2545	24.55	14.00	-	-	-	-	-	-	-	-	32.50	21.68	23.18
2546	18.09	17.00	-	-	-	-	-	-	-	-	-	19.42	18.17
2547	14.29	12.08	10.82	-	-	-	-	-	-	-	-	16.57	13.44
2548	16.00	15.10	13.90	-									15.00

ที่มา : กรมการค้าภายใน

พฤษภาคม 2548

## หอมหัวใหญ่

## 1. ผลผลิต/ความต้องการใช้ (ตัน)

	ปี 2544/45	ปี 2545/46	ปี 2546/47	ปี 2547/48
1.1 ผลผลิต	69,292	37,881	88,500	53,780
1.2 ความต้องการใช้	68,292	47,168	84,532	61,780
1.3 ส่งออก	4,786	4,818	20,466	8,000
1.4 นำเข้า	6,787	22,250	15,896	16,000
				(ประมาณการ)
				(ประมาณการ)

## 2. ราคา (บาท/กก.)

	ปี 2545	ปี 2546	ปี 2547	ปี 2548
2.1 เกษตรกรขายได้				เม.ย. 48
หอมหัวใหญ่ เบอร์ 1	5.67	15.72	9.63	-
2.2 เป้าหมายนำ (จ.เชียงใหม่)				
อ.สันป่าตอง-แม่วาง เกรด คละ	-	-	4.26	-
อ.ฝาง-ไชยปราการ-พร้าว แห่ง คละ (รวมโย)	-	-	4.50	-

## 3. สภาพปัญหา/สาเหตุ

3.1 องค์การตลาดเพื่อเกษตรกรนำเข้าเมล็ดพันธุ์หอมหัวใหญ่ล่าช้ากว่าทุกปีและจำหน่ายให้สหกรณ์ทั้ง 4 แห่ง พร้อมกัน ได้แก่ สหกรณ์ผู้ปลูกหอมหัวใหญ่สันป่าตอง แม่วาง ฝาง และพร้าวจำกัด ทำให้ผลผลิตหอมหัวใหญ่จะออกสู่ตลาดในช่วงเดียวกัน (มี.ค.-เม.ย.48) อาจมีปัญหาคาดราคา

3.2 ผู้อำนวยการพรรคไทยรักไทย สาขาภาคเหนือ และสมาชิกสภาผู้แทนราษฎรจังหวัดเชียงใหม่ (นายสันติ ดันสุหัช และ นายนพคุณ รัฐผไท) ขอให้หามาตรการแก้ไขปัญหาาราคาหอมหัวใหญ่ และดำเนินการด้านการตลาดเพื่อรองรับผลผลิต ซึ่งจะออกสู่ตลาดพร้อมกัน (มี.ค.- เม.ย.48)

## 4. มาตรการแก้ไขปัญหา

4.1 คชก. ได้มีมติ (23 เม.ย.42) ให้กระทรวงเกษตรและสหกรณ์ รับผิดชอบดูแลการแก้ไขปัญหาหอมหัวใหญ่ทั้งระบบและครบวงจร ตั้งแต่การนำเข้าเมล็ดพันธุ์ การลดพื้นที่เพาะปลูก การจดทะเบียนเกษตรกร รวมไปถึงการแก้ไขปัญหากรณีเกิดราคาคต่ำด้วย

4.2 ฤดูกาลผลิตปี 2546/47 คชก. ได้อนุมัติให้มีการแทรกแซงตลาดหอมหัวใหญ่ของ จ. เชียงใหม่ ดังนี้

4.2.1 คชก. ได้มีมติ (4 มี.ค. และ 5 เม.ย. 47)อนุมัติเงินลงทุนหมุนเวียนปลอดดอกเบี้ยจำนวน 37 ล้านบาท ให้ จ.เชียงใหม่ ใช้ในการแก้ไขปัญหาหาคาหอมหัวใหญ่ อ.สันป่าตอง อ.แม่วาง และ อ.พร้าว ตามหลักเกณฑ์ที่จังหวัดกำหนด

ผลดำเนินการ จ.เชียงใหม่ได้ให้สหกรณ์ผู้ปลูกหอมหัวใหญ่สันป่าตอง จำกัด สหกรณ์ผู้ปลูกหอมหัวใหญ่แม่วาง จำกัด และสหกรณ์ผู้ปลูกหอมหัวใหญ่พร้าว จำกัด รวบรวมหอมหัวใหญ่รวม 7,639.324 ตัน เป็นเงิน 34.835 ล้านบาท โดยได้กระจายหอมหัวใหญ่ที่รวบรวมไปยังจังหวัดต่างๆ จำนวน 4,717.477 ตัน เป็นเงิน 15.258 ล้านบาท โดยมีภาระขาดทุนที่เกิดขึ้นจากการดำเนินการรวมทั้งสิ้น 25,880,030.66 บาท

4.2.2 คชก. ได้มีมติ (5 เม.ย 47) เห็นชอบให้ จ.เชียงใหม่ร่วมกับ ธ.ก.ส. รับจําหน่ายหอมหัวใหญ่แห้งจากเกษตรกร โดยอนุมัติเงินยืมปลอดดอกเบี้ย จำนวน 206 ล้านบาท ให้กระทรวงมหาดไทยเพื่อให้ จ.เชียงใหม่ใช้ดำเนินการรับจําหน่ายหอมหัวใหญ่ ตามหลักเกณฑ์ที่กำหนด

ผลดำเนินการ จ.เชียงใหม่ให้สหกรณ์ผู้ปลูกหอมหัวใหญ่ฝาง จำกัด รับจําหน่ายหอมหัวใหญ่จากสมาชิก 1,142 ราย ในราคา กก.ละ 4.50 บาท จำนวนรวม 21,028.125 ตัน มูลค่า 94.627 ล้านบาท และสหกรณ์ได้จําหน่ายหอมหัวใหญ่ที่หลุดจําตามโครงการได้จำนวน 6,745.519 ตัน เป็นเงิน 29.117 ล้านบาท ในราคาเฉลี่ย กก.ละ 4.32 บาท โดยมีภาระขาดทุนที่เกิดขึ้นจากการดำเนินการ รวมทั้งสิ้น 77,890,421.25 บาท

4.3 ฤดูกาลผลิตปี 2547/48 คชก. ได้มีมติ (8 มี.ค.48) มอบหมายให้กระทรวงเกษตรและสหกรณ์แก้ไขปัญหาหอมหัวใหญ่ จ.เชียงใหม่ ฤดูกาลผลิตปี 2547/48 ตามที่ผู้อำนวยการพรรคไทยรักไทยสาขาภาคเหนือและสมาชิกสภาผู้แทนราษฎร จ.เชียงใหม่ (นายนพคุณ รัฐผไท) ขอให้ช่วยเหลือ โดยให้วางแนวทางการแก้ไขปัญหาในระยะยาว และให้มีผู้จัดการสินค้ารับผิดชอบบริหารจัดการสินค้าหอมหัวใหญ่อย่างเป็นระบบครบวงจร แล้วนำเสนอคณะกรรมการ คชก.พิจารณาต่อไป ทั้งนี้ เพื่อให้เป็นไปตามมติคณะกรรมการ คชก. เมื่อวันที่ 23 เมษายน 2542 ที่มอบหมายให้กระทรวงเกษตรและสหกรณ์รับผิดชอบสินค้าหอมหัวใหญ่ทั้งระบบครบวงจร

## 5. สถานการณ์ปัจจุบัน/แนวโน้ม

5.1 ฤดูกาลผลิต ปี 2547/48 มีผลผลิต 53,780 ตัน ลดลงจากปีที่ผ่านมาร้อยละ 39.23 เนื่องจากในปีที่ผ่านมาประสบปัญหาหาคาคากต่ำ กรม.จึงได้มีมติ (21 มี.ย.47) เห็นชอบให้นำเข้าเมล็ดพันธุ์หอมหัวใหญ่ปี 2547 ลดลงจากปีก่อนร้อยละ 50 เหลือเพียงจำนวน 3.15 ตัน เพื่อป้องกันผลผลิตล้นตลาด

5.2 ผลผลิตของ จ.เชียงใหม่ (92% ของผลผลิตทั้งประเทศ) ในส่วนของ อ.สันป่าตอง และ อ.แม่วาง ออกสู่ตลาด ม.ค.-มี.ค.48 ส่วนของ อ.ไชยปราการ ผลผลิตออกสู่ตลาด มี.ค.-เม.ย. 48 โดยผลผลิตในตลาดขณะนี้ เป็นของ อ.ฝาง และ อ.แม่วาง ที่นำออกจากห้องเย็น

5.3 ราคาหอมหัวใหญ่ที่เกษตรกร จ.เชียงใหม่ ขายได้ (เม.ย.48) เบอร์ 1 เฉลี่ยกก.ละ 6.00 บาท สูงกว่าช่วงเดียวกันของปีที่ผ่านมา ซึ่งมีราคา กก.ละ 3 บาท

\*\*\*\*\*

สำนักส่งเสริมการค้าสินค้าเกษตร

พฤษภาคม 2548

# หอมหัวใหญ่

ปี	พย.	ธค.	มค.	กพ.	มีค.	เมย.	พค.	มิย.	กค.	สค.	กย.	ตค.	เฉลี่ย
ราคาเกษตรกรขายได้ (หอมหัวใหญ่เบอร์ 1)													
2538/39	16.00	12.33	9.37	6.50	4.25	-	-	-	-	-	-	-	9.69
2539/40	-	13.18	7.75	3.60	4.22	-	-	-	-	-	-	-	4.16
2540/41	-	16.82	19.06	14.63	6.25	-	-	-	-	-	-	19.50	7.82
2541/42	18.75	18.71	5.68	3.37	7.33	-	-	-	-	-	-	-	6.75
2542/43	13.66	9.36	10.17	7.25	3.67	3.00	-	-	-	-	-	10.00	4.33
2543/44	9.00	18.40	11.50	6.25	5.62	6.00	-	-	-	-	-	-	5.84
2544/45	-	14.50	5.52	6.25	5.50	-	-	-	-	-	-	-	5.67
2545/46	-	9.56	24.30	18.50	10.50	-	-	-	-	-	-	-	15.72
2546/47	-	19.00	13.27	3.75	2.50	-	-	-	-	-	-	-	9.63
2547/48	-	-	8.00	3.50	4.57	-	-	-	-	-	-	-	5.36
ที่มา : สำนักงานเศรษฐกิจการเกษตร													
ราคาขายส่ง กทม. (หอมหัวใหญ่เบอร์ 0-1)													
2538/39	25.22	16.50	12.91	11.75	5.40	6.82	10.40	14.68	17.45	21.40	17.74	17.00	14.77
2539/40	16.57	16.82	11.89	6.78	7.00	8.78	9.01	11.13	13.12	17.50	18.50	20.46	13.13
2540/41	21.60	23.78	22.65	18.03	10.09	10.63	10.58	10.25	15.41	19.81	22.50	25.38	17.56
2541/42	23.83	22.58	8.38	4.33	9.48	12.57	15.19	18.45	17.72	20.91	26.93	-	15.03
2542/43	14.50	15.65	13.08	11.20	6.20	7.33	8.40	7.77	10.82	19.23	21.33	20.50	13.00
2543/44	16.50	19.00	14.23	7.11	10.18	12.56	14.60	17.05	18.68	26.14	30.83	-	15.57
2544/45	-	18.39	8.63	8.43	10.36	11.29	12.90	15.50	16.36	17.98	15.88	15.50	12.60
2545/46	-	14.50	19.50	24.29	20.50	21.05	21.13	23.21	24.50	-	-	-	21.09
2546/47	-	-	17.50	8.45	5.55	5.50	6.50	8.21	10.13	13.30	13.63	-	9.86
2547/48	-	-	9.50	7.50	7.30	9.50	-	-	-	-	-	-	8.45

ที่มา : กรมการค้าภายใน

พฤษภาคม 2548

## ถั่วเขียว

1. ผลผลิตและความต้องการใช้	ปี 2543/44	ปี 2544/45	ปี 2545/46	ปี 2546/47	ปี 2547/48
1.1 ผลผลิต (ตัน)	225,865	237,672	257,928	178,230	159,681
1.2 ความต้องการใช้ (ตัน)	192,738	219,590	234,089	196,885	196,481
					(ประมาณการ)
1.3 การส่งออก	ปี 2543	ปี 2544	ปี 2545	ปี 2546	ปี 2547
- ถั่วเขียวผิวมัน					
ปริมาณ (ตัน)	22,340	13,065	14,336	16,473	7,321
มูลค่า (ล้านบาท)	318.38	224.15	276.42	286.09	181.26
- ถั่วเขียวผิวดำ					
ปริมาณ (ตัน)	10,787	5,017	9,503	1,972	5,054
มูลค่า (ล้านบาท)	272.04	107.37	140.37	39.02	66.53

2. ราคา (บาท/กก.)	ปี 2543/44	ปี 2544/45	ปี 2545/46	ปี 2546/47	ปี 2547/48
เกษตรกรขายได้					เม.ย. 48
- ถั่วเขียวผิวมัน คละ	14.29	14.57	11.24	12.80	19.61
- ถั่วเขียวผิวดำ คละ	17.73	11.42	10.32	-	-
3. ต้นทุนการผลิต (บาท/กก.)	8.60	8.86	8.50	Na	Na

## 4. สภาพปัญหา/สาเหตุ

4.1 ผลผลิตถั่วเขียวของไทยมีปัญหาเรื่องคุณภาพเกี่ยวกับเชื้อราและสิ่งเจือปนรวมทั้งมีสารพิษตกค้าง

4.2 ราคามักผันผวนไม่แน่นอน เกษตรกรขาดอำนาจต่อรองราคา เนื่องจากขาดมาตรฐานการคัดเกรดและคุณภาพ

4.3 ตลาดส่งออกมีค่อนข้างจำกัด และต้องประสบกับภาวะการแข่งขันทั้งด้านราคาและคุณภาพจากประเทศผู้ผลิตรายใหญ่ ซึ่งเป็นคู่แข่งชั้นด้วย เช่น ประเทศจีน เวียดนาม และ เมียนมาร์

## 5. การแก้ไขปัญหา

5.1 กรณีเกิดปัญหาราคาตกต่ำ ขออนุมัติใช้เงินจากกองทุนรวมเพื่อช่วยเหลือเกษตรกรด้านการตลาดและราคาตามความเหมาะสม

5.2 เพิ่มประสิทธิภาพการผลิตให้ได้ผลผลิตต่อไร่สูงขึ้น เพื่อลดต้นทุนการผลิตและปรับปรุงคุณภาพผลผลิตให้มีคุณภาพดี ตรงกับความต้องการของตลาด

5.3 ปรับระบบการผลิตถั่วเขียวให้สอดคล้องกับความต้องการของตลาดทั้งในด้านปริมาณ คุณภาพโดยกำหนดช่วงการเพาะปลูกและเก็บเกี่ยวให้เหมาะสม เพื่อหลีกเลี่ยงการกระทบผ่นระหว่างการเก็บเกี่ยว

5.4 จัดและส่งเสริมให้มีการรวมกลุ่มเกษตรกรเพื่อเพิ่มศักยภาพ สร้างอำนาจต่อรองราคาและ สนับสนุนการแปรรูปเป็นผลิตภัณฑ์ต่างๆ เพื่อสร้างมูลค่าเพิ่ม

5.5 พัฒนาคุณภาพสินค้าให้ตรงกับความต้องการของตลาด โดยรักษาตลาดเดิมไว้ และขยายตลาด ต่างประเทศใหม่ๆ เพื่อรองรับสินค้าให้กว้างขวางยิ่งขึ้น

5.6 สนับสนุนความร่วมมือระหว่างเกษตรกร ผู้ผลิต ผู้ค้าส่ง และผู้ส่งออก เพื่อเป็นหลักประกัน และสร้างความเชื่อมั่นต่อกัน

## 6. สถานการณ์ปัจจุบัน/แนวโน้ม

6.1 ในปีการผลิต 2547/48 กระทรวงเกษตรและสหกรณ์ประมาณการ เมื่อเดือน ธ.ค. 47 ว่า จะมีผลผลิตถั่วเขียวรวม 159,681 ตัน ลดลงจากปีที่ผ่านมาร้อยละ 10.41 เนื่องจากในปีในปีนี้เกิดปัญหาภัยแล้ง ทำให้พื้นที่การเกษตรได้รับความเสียหาย

6.2 สำหรับความเคลื่อนไหวของราคาซื้อขายถั่วเขียวผิวมัน (เม.ย.48) ถั่วเขียวผิวมันเมล็ดใหญ่ ชนิดคละ ราคาเฉลี่ย กก.ละ 19.61 บาท สูงกว่าระยะเดียวกันของปีที่ผ่านมาที่มีราคา กก.ละ 15.46 บาท

~~~~~

สำนักส่งเสริมการค้าสินค้าเกษตร  
พฤษภาคม 2548



## ถั่วเขียวผิวมัน

หน่วย : บาท/กก.

| ปี                                            | มีย.  | กค.   | สค.   | กย.   | ตค.   | พย.   | ธค.                              | มค.   | กพ.   | มีค.  | เมย.  | พค.   | เฉลี่ยทั้งปี |  |
|-----------------------------------------------|-------|-------|-------|-------|-------|-------|----------------------------------|-------|-------|-------|-------|-------|--------------|--|
| ราคาที่เกษตรกรขายได้ (ถั่วเขียวผิวมันใหญ่กละ) |       |       |       |       |       |       | ที่มา : สำนักงานเศรษฐกิจการเกษตร |       |       |       |       |       |              |  |
| 2538/39                                       | 8.91  | 10.99 | 9.25  | 9.00  | 11.78 | 12.88 | 11.75                            | 11.30 | 10.81 | 11.97 | 12.71 | 12.24 | 11.13        |  |
| 2539/40                                       | 12.00 | 12.98 | 11.39 | 10.92 | 11.06 | 12.07 | 11.35                            | 9.98  | 8.21  | 7.99  | 13.13 | 13.10 | 11.18        |  |
| 2540/41                                       | 10.99 | 12.81 | 12.89 | 13.65 | 13.65 | 12.45 | 13.12                            | 14.40 | 16.68 | 17.51 | 15.90 | 13.67 | 13.98        |  |
| 2541/42                                       | 15.06 | 13.99 | 14.30 | 15.11 | 13.50 | 13.18 | 12.63                            | 12.67 | 11.24 | 13.07 | 12.16 | 11.23 | 13.18        |  |
| 2542/43                                       | 11.37 | 11.62 | 9.70  | 9.52  | 9.91  | 8.73  | 8.87                             | 9.31  | 9.31  | 12.14 | 14.38 | 13.19 | 10.67        |  |
| 2543/44                                       | 11.59 | 10.79 | 13.09 | 12.90 | 13.71 | 15.05 | 16.26                            | 16.30 | 16.79 | 16.18 | 15.60 | 15.53 | 14.48        |  |
| 2544/45                                       | 14.71 | 15.98 | 16.84 | 16.30 | 15.50 | 13.74 | 13.45                            | 13.64 | 13.86 | 14.11 | 13.51 | 13.54 | 14.60        |  |
| 2545/46                                       | 12.11 | 12.91 | 12.96 | 13.45 | 12.50 | 11.11 | 10.53                            | 10.29 | 9.54  | 9.65  | 9.36  | -     | 11.31        |  |
| 2546/47                                       | -     | -     | 11.23 | 11.23 | 11.71 | 13.35 | 13.89                            | 13.44 | 15.01 | 14.83 | 15.46 | 12.8  | 13.30        |  |
| 2547/48                                       | 12.96 | 13.75 | 12.74 | 12.50 | 13.22 | 14.45 | 15.16                            | 15.62 | 16.29 | 18.92 | 19.61 |       | 15.02        |  |
| ราคาขายส่งกทม.ถั่วเขียวผิวมันอย่างดี          |       |       |       |       |       |       | ที่มา : กรมการค้าภายใน           |       |       |       |       |       |              |  |
| 2538/39                                       | 13.17 | 14.16 | 15.70 | 15.70 | 15.70 | 15.76 | 15.83                            | 16.04 | 16.08 | 16.08 | 16.08 | 16.08 | 15.53        |  |
| 2539/40                                       | 17.08 | 17.08 | 17.08 | 17.30 | 16.78 | 15.99 | 15.75                            | 16.98 | 16.25 | 16.36 | 18.26 | 14.18 | 16.59        |  |
| 2540/41                                       | 15.21 | 15.84 | 15.84 | 15.84 | 15.84 | 15.84 | 16.31                            | 18.77 | 19.69 | 19.86 | 19.00 | 19.00 | 17.25        |  |
| 2541/42                                       | 19.00 | 19.00 | 19.00 | 19.45 | 20.56 | 17.50 | 17.50                            | 17.50 | 17.13 | 15.89 | 15.89 | 16.67 | 17.92        |  |
| 2542/43                                       | 15.47 | 13.75 | 14.32 | 14.92 | 13.77 | 13.50 | 13.93                            | 14.17 | 14.17 | 15.25 | 19.16 | 19.16 | 15.13        |  |
| 2543/44                                       | 18.49 | 16.89 | 17.85 | 19.18 | 19.58 | 19.90 | 20.05                            | 21.14 | 19.50 | 18.70 | 17.59 | 18.67 | 18.96        |  |
| 2544/45                                       | 17.90 | 19.82 | 19.00 | 21.91 | 19.21 | 18.13 | 17.92                            | 17.92 | 17.92 | 17.92 | 17.92 | 17.92 | 18.62        |  |
| 2545/46                                       | 17.92 | 16.3  | 15.92 | 15.92 | 15.92 | 14.38 | 13.86                            | 13.5  | 13.25 | 13.25 | 13.25 | 13.25 | 14.73        |  |
| 2546/47                                       | 14.25 | 14.25 | 14.25 | 14.77 | 15.08 | 16.03 | 16.25                            | 16.25 | 16.25 | 16.25 | 17.92 | 17.92 | 15.79        |  |
| 2547/48                                       | 18.08 | 18.25 | 18.25 | 18.25 | 18.25 | 18.25 | 18.25                            | 18.82 | 19.56 | 19.56 | 21.92 |       | 18.86        |  |
| ราคาขายส่ง กทม (ถั่วเขียวผิวมันอย่างรอง)      |       |       |       |       |       |       | ที่มา : กรมการค้าภายใน           |       |       |       |       |       |              |  |
| 2538/39                                       | 12.34 | 13.35 | 14.85 | 14.85 | 14.85 | 14.99 | 14.11                            | 14.36 | 14.57 | 14.58 | 14.66 | 14.67 | 14.35        |  |
| 2539/40                                       | 15.42 | 15.53 | 15.68 | 16.14 | 15.11 | 14.89 | 15.17                            | 15.59 | 14.58 | 14.58 | 15.77 | 13.25 | 15.14        |  |
| 2540/41                                       | 13.45 | 13.75 | 13.75 | 13.75 | 13.75 | 13.75 | 14.08                            | 16.57 | 17.40 | 17.44 | 16.58 | 16.58 | 15.07        |  |
| 2541/42                                       | 16.58 | 16.58 | 16.58 | 16.92 | 17.26 | 15.00 | 15.00                            | 14.92 | 13.72 | 13.03 | 13.24 | 14.34 | 15.26        |  |
| 2542/43                                       | 12.58 | 11.25 | 11.44 | 11.59 | 10.63 | 10.50 | 10.77                            | 10.92 | 10.92 | 11.99 | 15.83 | 15.83 | 12.02        |  |
| 2543/44                                       | 14.70 | 13.64 | 14.06 | 15.09 | 15.41 | 17.01 | 17.99                            | 18.43 | 16.80 | 17.06 | 15.74 | 17.02 | 16.08        |  |
| 2544/45                                       | 16.24 | 17.56 | 19.00 | 20.25 | 17.54 | 16.50 | 17.12                            | 16.25 | 16.25 | 16.25 | 16.25 | 16.25 | 17.12        |  |
| 2545/46                                       | 16.25 | 14.66 | 14.25 | 14.25 | 14.25 | 12.73 | 12.20                            | 11.94 | 11.59 | 11.59 | 11.59 | 11.59 | 13.07        |  |
| 2546/47                                       | 12.47 | 13.12 | 12.84 | 13.18 | 13.42 | 14.37 | 14.59                            | 14.59 | 14.59 | 14.59 | 16.25 | 16.25 | 14.19        |  |
| 2547/48                                       | 16.32 | 16.59 | 16.59 | 16.59 | 16.59 | 16.59 | 16.59                            | 17.30 | 18.25 | 18.25 | 20.42 |       | 17.28        |  |

สำนักส่งเสริมการค้าสินค้าเกษตร

พฤษภาคม 2548

|                                                | สุกร   |        |        |        |                |
|------------------------------------------------|--------|--------|--------|--------|----------------|
|                                                | 2544   | 2545   | 2546   | 2547   | 2548           |
| 1. ผลผลิต (ล้านตัว)                            | 9.716  | 9.925  | 10.163 | 10.416 | 10.853         |
| 2. ความต้องการภายในประเทศ (ล้านตัว)            | 9.410  | 9.590  | 9.860  | 10.300 | 10.600         |
| 3. ปริมาณการนำเข้าเนื้อสุกร (ตัน)              | 741    | 395    | 439    | 621.90 | 171.401        |
|                                                |        |        |        |        | (ม.ก. - มี.ค.) |
| 4. ปริมาณการส่งออกเนื้อสุกร (ตัน)              | 10,301 | 11,592 | 9,699  | 5,105  | 1,458.108      |
|                                                |        |        |        |        | (ม.ก. - มี.ค.) |
| 5. ราคาขายส่งสุกรมีชีวิต ณ แหล่งผลิต (บาท/กก.) | 37.12  | 38.41  | 32.82  | 44.95  | 52.79          |
|                                                |        |        |        |        | (เม.ย. 48)     |
| 6. ต้นทุนการผลิตสุกรขุน                        | 32.70  | 34.97  | 33.42  | 39.15  | 42.98 *        |

(\* เป็นตัวเลขประมาณการของกรมการค้าภายใน)

#### 7. ราคาเฉลี่ยย้อนหลัง 3 ปี กก.ละ 38.45 บาท

(ราคาช่วงผลผลิตออกมากเดือน ตุลาคม - กุมภาพันธ์ เฉลี่ยย้อนหลัง 3 ปี (2545 - 2548))

8. สถานการณ์ / ปัญหา ราคาสุกรมีชีวิตปรับตัวสูงขึ้นอย่างต่อเนื่อง จาก กก.ละ 47 - 48 บาท ในช่วงต้นเดือน มีนาคม 2548 จนถึงระดับสูงสุดที่ กก.ละ 53 - 54 บาท ในช่วงกลางเดือนเมษายน 2548 ส่งผลให้ราคาขายปลีก เนื้อแดงสูงขึ้นจาก กก.ละ 85 - 90 บาท เป็น กก.ละ 100 - 105 บาท ในช่วงเดียวกัน ส่วนในภูมิภาค หลายจังหวัด ราคาสุกรมีชีวิตสูงขึ้นถึง กก.ละ 59 - 60 บาท และเนื้อแดง กก.ละ 110 - 120 บาท ในขณะที่ต้นทุนการเลี้ยง อยู่ที่ระดับ กก.ละ 42 - 43 บาท

9. ข้อเท็จจริง ราคาสุกรมีชีวิตปรับตัวสูงขึ้นโดยมีสาเหตุจาก 1) สภาพอากาศที่แปรปรวน ส่งผลให้เกิดความสูญเสีย ในฟาร์มสุกรสูงถึงร้อยละ 30 ปริมาณผลผลิตลดลงจากปกติ สุกรที่ออกสู่ตลาดมีขนาดเล็กลง จากน้ำหนักปกติตัวละ 100 กก. เหลือเพียงตัวละ 80 - 90 กก. 2) มีการส่งออกสุกรไปประเทศเพื่อนบ้านที่ประสบปัญหาโรคไข้หวัดนก ระบาดมากขึ้นทั้งกัมพูชาและเวียดนาม รวมทั้งลาว ซึ่งเคยนำเข้าสุกรจากเวียดนามก็หันมานำเข้าสุกรจากไทยแทน 3) ผู้เลี้ยงบางกลุ่มปรับราคาขึ้นโดยไม่คำนึงถึงต้นทุนที่แท้จริง

#### 10. การแก้ไข

10.1 ใช้มาตรการบริหารขอความร่วมมือสมาคมผู้เลี้ยงสุกรตรึงราคาสุกรมีชีวิตไว้ที่ กก.ละ 50 - 51 บาท เพื่อให้ราคาขายปลีกเนื้อแดงอยู่ที่ กก.ละ 95 - 100 บาท ในเขตกรุงเทพฯ และจังหวัดใกล้เคียง และ กก.ละ 55 บาท ในพื้นที่จังหวัดเชียงใหม่ ส่วนพื้นที่อื่นให้เป็นไปตามระยะทางการขนส่ง

10.2 ประสานกรมปศุสัตว์เพื่อให้เข้มงวดเกี่ยวกับการอนุญาตส่งออก เพื่อให้ทราบปริมาณการส่งออก ที่แท้จริง และมีการตรวจโรคถูกต้องตามข้อตกลงระหว่างประเทศ

10.3 รมรงค์ให้ผู้บริโภคหันมาบริโภคเนื้อไก่ซึ่งราคาขังอยู่ในระดับที่ต่ำกว่าแทน (ราคาขายปลีกเนื้อแดง กก.ละ 100 - 105 บาท เนื้ออกไก่ กก.ละ 68 - 70 บาท) โดยร่วมกับห้างสรรพสินค้า (คาร์ฟูร์ จัสโก้ เดอะมอลล์ ทีโอพี เทสโก โลตัส บิ๊กซี ฟู๊ดแลนด์ และแม็คโคร) จัดมูมร่งฟ้าจำหน่ายเนื้อไก่-เนื้อหมู ราคาประหยัด เริ่มตั้งแต่วันที่ 21 เมษายน 2548 มีกำหนดจัดจำหน่ายเป็นระยะเวลา 2 สัปดาห์

10.4 นำเสนอคณะกรรมการกลางว่าด้วยราคาสินค้าและบริการ (กกร.) พิจารณากำหนดให้สุกรเป็นสินค้าควบคุม พร้อมมอบอำนาจกระทรวงพาณิชย์ให้ออกประกาศกำหนดมาตรการทางกฎหมาย อาทิเช่น การควบคุม การเคลื่อนย้าย การแจ้งปริมาณสุกรที่เลี้ยง และการกำหนดราคาจำหน่ายปลีกสูงสุดตามที่เห็นว่าเหมาะสมต่อไป ซึ่ง กกร. ได้มีมติเห็นชอบตามเสนอแล้วเมื่อวันที่ 2 พฤษภาคม 2548 และ ครม. ได้มีมติเห็นชอบด้วยแล้วเมื่อวันที่ 3 พฤษภาคม 2548

#### 11. ผลการดำเนินงาน

ราคาขายส่งสุกรมีชีวิตเริ่มปรับลดลงจาก กก.ละ 53 - 54 บาท เป็น 52 - 53 บาท (2 พ.ค.2548) ส่งผลให้ราคาขายส่งสุกรชำแหละ ลดลงจาก กก.ละ 62 - 63 บาท เป็น 61 - 62 บาท ทั้งนี้ คาดว่า ราคาสุกรมีชีวิตจะปรับลดลงอีกในช่วงต่อไปและส่งผลให้ราคาขายปลีกสุกรชำแหละเนื้อแดงลดลงด้วย

\*\*\*\*\*

สำนักส่งเสริมการค้าสินค้าเกษตร : กรมการค้าภายใน

พฤษภาคม 2548

C:\Data\รายงาน F: รายเดือน (สุกร)

สถิติราคาขายส่ง-ขายปลีกสุกร พ.ศ. 2543-2548

ราคาขายส่งสุกร (12 กก/ตัว) ณ แหล่งผลิต

|      | มก.   | กพ.   | มีค.  | เมย.  | พค.   | มิย.  | กค.   | สค.   | กย.   | ตค.   | พย.   | ธค.   | เฉลี่ย |
|------|-------|-------|-------|-------|-------|-------|-------|-------|-------|-------|-------|-------|--------|
| 2543 | 900   | 895   | 730   | 665   | 645   | 550   | 624   | 650   | 674   | 714   | 750   | 750   | 712    |
| 2544 | 750   | 734   | 711   | 826   | 900   | 900   | 900   | 900   | 900   | 900   | 945   | 1,000 | 864    |
| 2545 | 1,077 | 1,100 | 1,100 | 1,100 | 1,100 | 1,025 | 1,000 | 1,000 | 1,000 | 1,000 | 1,000 | 908   | 1,034  |
| 2546 | 700   | 626   | 352   | 433   | 879   | 848   | 743   | 700   | 845   | 900   | 800   | 743   | 714    |
| 2547 | 810   | 1,190 | 1,459 | 1,317 | 884   | 667   | 727   | 890   | 800   | 985   | 1,200 | 1,285 | 1,018  |
| 2548 | 1,300 | 1,300 | 1,300 | 1,300 |       |       |       |       |       |       |       |       |        |

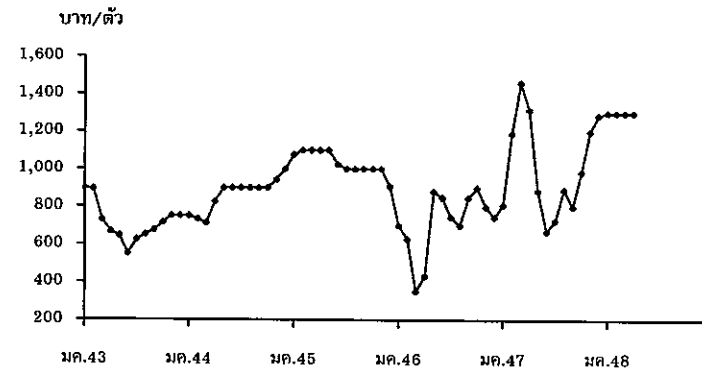

ราคาขายส่งสุกรมีชีวิต (ฟาร์ม) ณ แหล่งผลิต

|      | มก.   | กพ.   | มีค.  | เมย.  | พค.   | มิย.  | กค.   | สค.   | กย.   | ตค.   | พย.   | ธค.   | เฉลี่ย |
|------|-------|-------|-------|-------|-------|-------|-------|-------|-------|-------|-------|-------|--------|
| 2543 | 34.55 | 34.55 | 31.33 | 34.26 | 34.88 | 34.14 | 35.24 | 34.86 | 33.50 | 34.07 | 33.91 | 31.06 | 33.86  |
| 2544 | 30.55 | 30.92 | 32.50 | 37.55 | 41.83 | 42.50 | 39.78 | 39.32 | 38.90 | 36.52 | 37.05 | 38.00 | 37.12  |
| 2545 | 37.43 | 36.61 | 38.38 | 40.39 | 40.50 | 39.10 | 40.07 | 40.69 | 40.58 | 38.89 | 36.29 | 32.03 | 38.41  |
| 2546 | 28.50 | 27.13 | 24.60 | 26.31 | 38.18 | 38.93 | 36.50 | 34.20 | 36.00 | 35.83 | 33.75 | 33.88 | 32.82  |
| 2547 | 37.33 | 47.70 | 53.41 | 55.22 | 50.95 | 43.00 | 40.70 | 41.60 | 40.00 | 39.35 | 43.59 | 46.50 | 44.95  |
| 2548 | 47.50 | 48.50 | 48.54 | 52.79 |       |       |       |       |       |       |       |       |        |

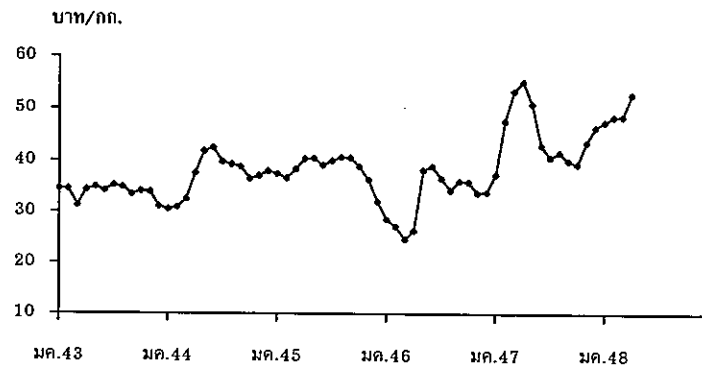

ราคาเฉลี่ย ย้อนหลัง 3 ปี (2545-2548) ช่วงผลผลิตออกมากเดือน ตุลาคม - กุมภาพันธ์ = กก.ละ 38.45 บาท

ราคาขายปลีกสุกรชำแหละเนื้อแดง ณ ตลาด กทม.

|      | มก.   | กพ.   | มีค.   | เมย.   | พค.    | มิย.  | กค.   | สค.   | กย.   | ตค.   | พย.   | ธค.   | เฉลี่ย |
|------|-------|-------|--------|--------|--------|-------|-------|-------|-------|-------|-------|-------|--------|
| 2543 | 76.00 | 75.50 | 72.67  | 72.50  | 72.30  | 71.50 | 71.50 | 71.50 | 71.50 | 71.50 | 70.89 | 70.00 | 72.28  |
| 2544 | 70.60 | 70.00 | 70.00  | 72.55  | 75.86  | 76.50 | 76.50 | 76.50 | 75.15 | 72.86 | 71.73 | 72.50 | 73.40  |
| 2545 | 72.50 | 72.50 | 72.50  | 73.24  | 74.50  | 74.50 | 74.50 | 74.69 | 74.21 | 72.55 | 72.07 | 68.81 | 73.05  |
| 2546 | 67.50 | 67.03 | 63.64  | 65.44  | 73.84  | 74.50 | 74.50 | 74.50 | 74.50 | 73.67 | 72.50 | 72.50 | 71.18  |
| 2547 | 75.35 | 94.00 | 103.64 | 105.00 | 100.03 | 89.64 | 87.16 | 88.00 | 82.50 | 82.50 | 86.36 | 87.50 | 90.14  |
| 2548 | 92.50 | 91.71 | 91.09  | 100.88 |        |       |       |       |       |       |       |       |        |

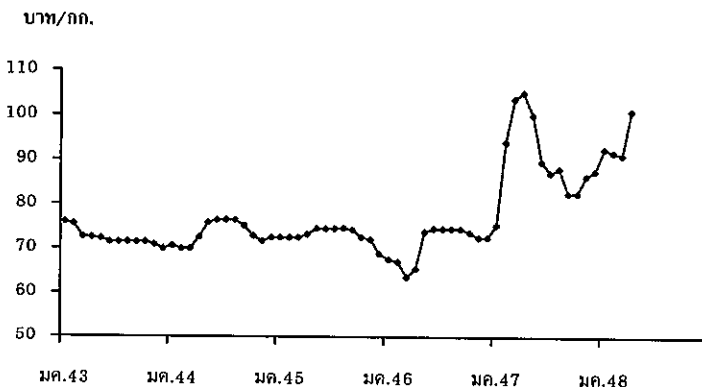



สถิติราคาขายส่ง-ขายปลีกไข่ไก่

ปี 2544 - 2548

ราคาขายส่งลูกไก่ทั่วไป (บาท/ตัว)

| ปี   | มค.   | กพ.   | มีค.  | เมย.  | พค.   | มิย.        | กค.   | สค.   | กย.   | ตค.   | พย.   | ธค.   | เฉลี่ย |
|------|-------|-------|-------|-------|-------|-------------|-------|-------|-------|-------|-------|-------|--------|
| 2544 | 8.59  | 10.40 | 13.41 | 14.35 | 14.50 | 15.45       | 15.50 | 16.50 | 17.30 | 18.40 | 17.77 | 17.50 | 14.97  |
| 2545 | 17.50 | 17.50 | 17.50 | 17.50 | 17.50 | 17.90       | 19.36 | 18.50 | 18.50 | 16.50 | 12.59 | 10.83 | 16.81  |
| 2546 | 8.41  | 10.03 | 11.50 | 13.06 | 14.55 | 15.50       | 15.50 | 15.50 | 15.90 | 15.50 | 15.50 | 15.50 | 13.87  |
| 2547 | 17.00 | 20.00 | 21.50 | 23.72 | 26.50 | 26.50       | 25.82 | 23.60 | 23.60 | 23.50 | 19.86 | 13.50 | 22.09  |
| 2548 | 14.35 | 15.50 | 15.50 | 15.79 | 16.50 | (13 พ.ค.48) |       |       |       |       |       |       |        |

ราคาขายส่งไข่ไก่สดคละ ณ แหล่งผลิต (บาท/ฟอง)

| ปี   | มค.  | กพ.  | มีค. | เมย. | พค.  | มิย.        | กค.  | สค.  | กย.  | ตค.  | พย.  | ธค.  | เฉลี่ย |
|------|------|------|------|------|------|-------------|------|------|------|------|------|------|--------|
| 2544 | 1.01 | 1.33 | 1.44 | 1.37 | 1.47 | 1.55        | 1.62 | 1.71 | 1.74 | 1.64 | 1.53 | 1.60 | 1.50   |
| 2545 | 1.54 | 1.48 | 1.46 | 1.50 | 1.58 | 1.53        | 1.40 | 1.45 | 1.38 | 1.23 | 1.22 | 1.17 | 1.41   |
| 2546 | 1.02 | 1.16 | 1.25 | 1.26 | 1.42 | 1.54        | 1.55 | 1.56 | 1.63 | 1.62 | 1.50 | 1.52 | 1.42   |
| 2547 | 1.91 | 1.40 | 1.47 | 2.24 | 2.22 | 2.34        | 2.45 | 2.30 | 2.22 | 2.10 | 1.66 | 1.88 | 2.02   |
| 2548 | 2.30 | 2.18 | 2.15 | 2.23 | 2.40 | (13 พ.ค.48) |      |      |      |      |      |      |        |

ราคาขายปลีกไข่ไก่สด เบอร์ 3 ตลาด กทม. (บาท/ฟอง)

| ปี   | มค.  | กพ.  | มีค. | เมย. | พค.  | มิย.        | กค.  | สค.  | กย.  | ตค.  | พย.  | ธค.  | เฉลี่ย |
|------|------|------|------|------|------|-------------|------|------|------|------|------|------|--------|
| 2544 | 1.65 | 1.78 | 1.95 | 1.89 | 1.94 | 2.05        | 2.12 | 2.16 | 2.25 | 2.20 | 2.12 | 2.15 | 2.02   |
| 2545 | 2.14 | 2.05 | 2.05 | 2.05 | 2.13 | 2.13        | 2.05 | 2.05 | 2.01 | 1.89 | 1.85 | 1.81 | 2.02   |
| 2546 | 1.67 | 1.79 | 1.85 | 1.85 | 1.96 | 2.05        | 2.05 | 2.05 | 2.05 | 2.23 | 1.95 | 1.97 | 1.96   |
| 2547 | 2.26 | 1.96 | 1.97 | 2.69 | 2.85 | 2.85        | 2.92 | 2.80 | 2.65 | 2.58 | 2.24 | 2.37 | 2.51   |
| 2548 | 2.69 | 2.68 | 2.70 | 2.75 | 2.85 | (13 พ.ค.48) |      |      |      |      |      |      |        |

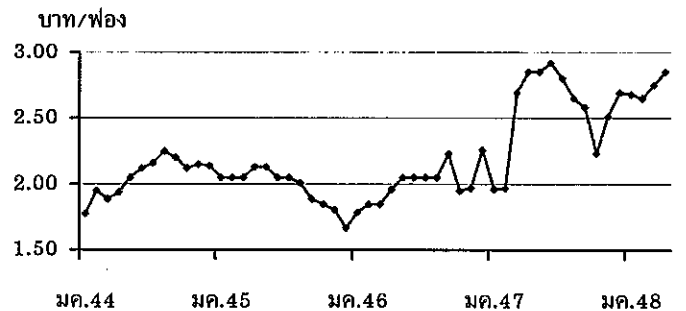
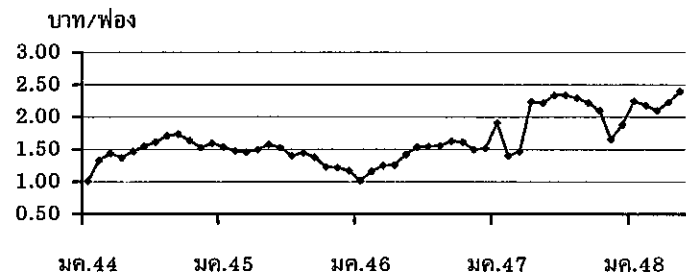
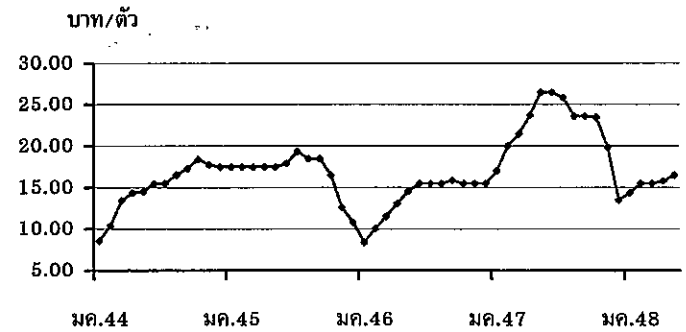



## ราคาเกลือที่เกษตรกรขายได้

หน่วย : บาท/ตัน

| ปี   | ม.ค.     | ก.พ.     | มี.ค.    | เม.ย.    | พ.ค.     | มิ.ย.    | ก.ค.     | ส.ค.     | ก.ย.     | ต.ค.     | พ.ย.     | ธ.ค.     | เฉลี่ย   |
|------|----------|----------|----------|----------|----------|----------|----------|----------|----------|----------|----------|----------|----------|
| 2541 | 511.11   | 466.67   | 488.89   | 450.00   | 388.89   | 416.67   | 433.33   | 466.67   | 494.45   | 477.78   | 500.00   | 522.22   | 936.07   |
| 2542 | 511.11   | 661.11   | 777.78   | 1,511.11 | 1,866.67 | 2,158.33 | 2,111.11 | 1,755.55 | 1,744.45 | 2,123.61 | 2,244.44 | 2,038.89 | 1,625.35 |
| 2543 | 1,388.89 | 944.44   | 1,238.89 | 1,246.89 | 1,677.78 | 2,040.74 | 2,044.44 | 1,761.11 | 1,633.33 | 1,811.11 | 1,777.78 | 1,744.45 | 1,609.15 |
| 2544 | 1,315.55 | 1,372.22 | 1,508.22 | 1,608.15 | 1,755.55 | 1,816.67 | 1,855.55 | 1,833.33 | 1,916.67 | 1,916.67 | 1,916.67 | 1,916.67 | 1,727.66 |
| 2545 | 1,556.67 | 1,333.33 | 1,324.45 | 1,266.30 | 1,146.85 | 1,250.00 | 1,266.67 | 1,305.25 | 1,333.33 | 1,333.33 | 1,289.44 | 1,265.00 | 1,297.55 |
| 2546 | 1,079.26 | 989.36   | 878.01   | 815.55   | 777.78   | 891.22   | 937.33   | 1,002.33 | 1,045.24 | 1,058.89 | 1,074.53 | 1,133.20 | 973.62   |
| 2547 | 944.38   | 1,152.67 | 1,147.19 | 913.69   | 935.84   | 1,062.99 | 1,111.25 | 1,066.67 | 1,073.34 | 1,035.54 | 950.69   | 932.33   | 1,027.22 |
| 2548 | 772.85   | 739.00   | 722.33   | 714.05   |          |          |          |          |          |          |          |          | 737.06   |

ที่มา : กรมส่งเสริมสหกรณ์และสำนักงานการค้าภายในจังหวัด

ราคาเฉลี่ยรายเดือน 3 ปี ช่วงที่ผลผลิตออกมาก (ก.พ.-พ.ค.) ปี 2544-46 ตันละ 1,116.96 บาท

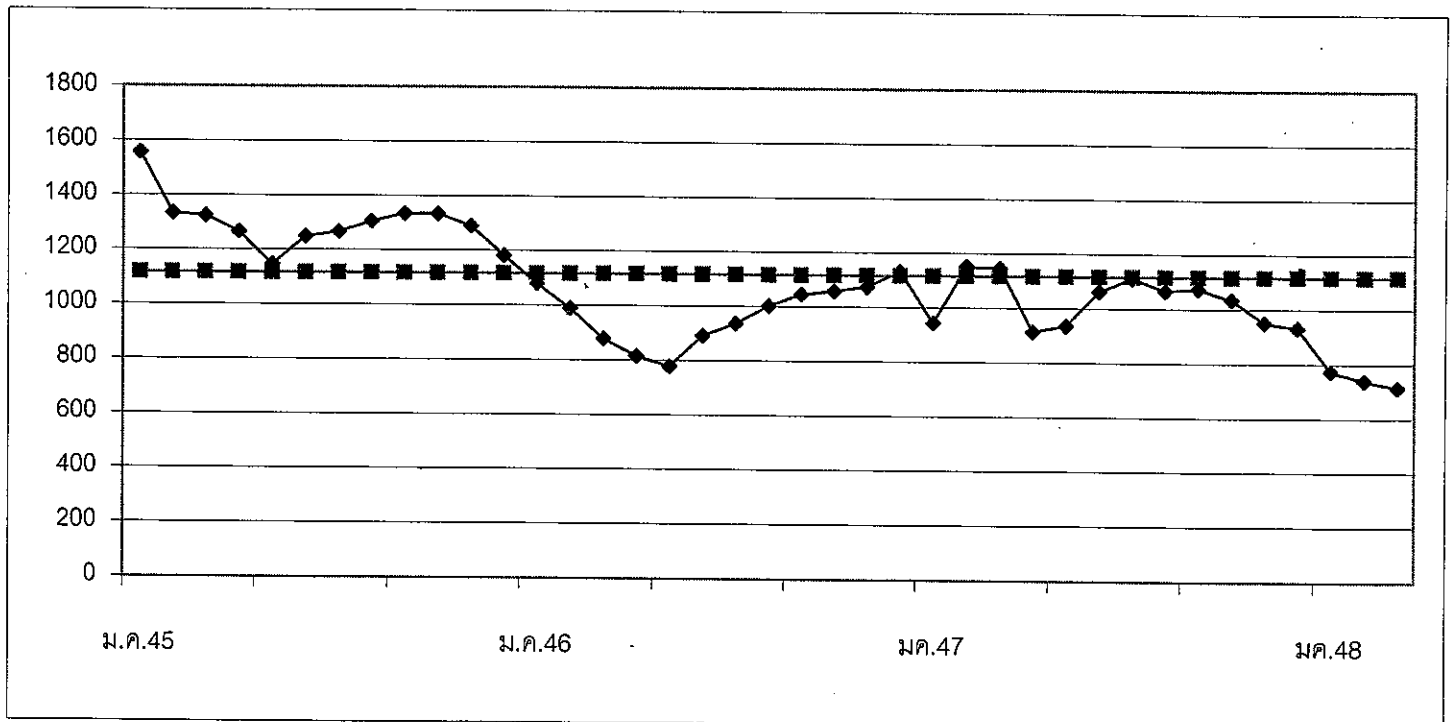



| 1. ผลผลิตและความต้องการใช้ (ล้านตัน)     | ปี 2546 | ปี 2547 | ปี 2548                              |          |
|------------------------------------------|---------|---------|--------------------------------------|----------|
| 1.1 ผลผลิตโลก                            | 197.120 | 188.810 | 224.140                              |          |
| 1.2 ผลผลิตไทย                            | 0.236   | 0.242   | 0.245                                |          |
| - ถั่วฤดูแล้ง                            | 0.148   | 0.152   | 0.153                                |          |
| - ถั่วฤดูฝน                              | 0.088   | 0.089   | 0.092                                |          |
| 1.3 ความต้องการใช้                       | 1.926   | 1.677   | 1.761                                |          |
| 1.4 นำเข้า                               | 1.698   | 1.436   | 1.516<br>(มก.-มี.ค.48 = 133,954 ตัน) |          |
| 1.5 ส่งออก                               | 0.0006  | 0.0010  | 0.0008<br>(มก.-มี.ค.48 = 309 ตัน)    |          |
| 2. ต้นทุนการผลิต (บาท/กก.)               | 7.87    | 7.98    | 9.00                                 |          |
| 3. ราคา (บาท/กก.)                        | ปี 2546 | ปี 2547 | มี.ค. 48                             | เม.ย. 48 |
| 3.1 เกษตรกรขายได้                        |         |         |                                      |          |
| - ชนิดคละ                                | 10.21   | 12.15   | 11.07                                | 11.23    |
| 3.2 ขายส่ง กทม.                          |         |         |                                      |          |
| - เกรดแปรรูปผลิตภัณฑ์อาหาร               | 15.02   | 17.52   | 15.25                                | 15.25    |
| - เกรดผลิตอาหารสัตว์                     | 13.97   | 16.20   | 14.25                                | 14.25    |
| - เกรดสกัดน้ำมัน                         | 11.75   | 13.58   | 11.67                                | 12.03    |
| 3.3 ซื้อขายล่วงหน้าตลาดชิคาโก (US. No.2) |         |         |                                      |          |
| - บาท/กก.                                | 9.68    | 11.13   | 9.01                                 | 9.07     |
| - เหรียญสหรัฐ/ตัน                        | 233.14  | 276.73  | 232.94                               | 228.74   |

#### 4. สภาพปัญหา/สาเหตุ

ผลผลิตเมล็ดถั่วเหลืองในประเทศมีไม่เพียงพอกับความต้องการใช้ต้องนำเข้าจากต่างประเทศร้อยละ 90 ทั้งนี้เพื่อใช้ในอุตสาหกรรมสกัดน้ำมันพืช อุตสาหกรรมผลิตอาหารสัตว์ และอุตสาหกรรมแปรรูปผลิตภัณฑ์อาหาร

#### 5 มาตรการแก้ไขปัญหา

##### นโยบายและมาตรการนำเข้าเมล็ดถั่วเหลือง

การกำหนดนโยบายและมาตรการนำเข้าเมล็ดถั่วเหลืองเป็นอำนาจหน้าที่ของคณะกรรมการนโยบายถั่วเหลืองและพืชน้ำมันอื่น ซึ่งได้รับการแต่งตั้งจากคณะรัฐมนตรี โดยมีรองนายกรัฐมนตรีที่กำกับการบริหารราชการกระทรวงเกษตรและสหกรณ์ เป็นประธาน ผู้แทนจากหน่วยราชการและเอกชนที่เกี่ยวข้อง เป็นกรรมการ เลขานุการสำนักงานเศรษฐกิจการเกษตร เป็นกรรมการและเลขานุการ

##### 5.1 การนำเข้าจากประเทศสมาชิกองค์การการค้าโลก (WTO)

###### 5.1.1 ตามข้อผูกพัน WTO ปี 2548

- ในโควตา ปริมาณนำเข้าต่ำสุดจำนวน 10,922 ตัน อากรนำเข้าสูงสุด ร้อยละ 20
- นอกโควตา อากรนำเข้าสูงสุด ร้อยละ 80

### 5.1.2 ประเทศไทยเปิดตลาดนำเข้าเมล็ดถั่วเหลือง ปี 2548 (มติกรม. 7 ธค.47)

1) ไม่จำกัดปริมาณและช่วงเวลานำเข้า อากรนำเข้าในโควตาร้อยละ 0 นอกโควตาร้อยละ 80  
 2) ผู้มีสิทธินำเข้าในโควตารวม 13 ราย (ส.ผู้ผลิตน้ำมันถั่วเหลืองและรำข้าว ส.ผู้ผลิตอาหารสัตว์ไทย ส.ปศุสัตว์ไทย ส.ผู้เลี้ยงไก่เนื้อเพื่อการส่งออก ส.ส่งเสริมผู้ใช้วัตถุดิบอาหารสัตว์ ส.ผู้ผลิตไก่เพื่อส่งออกไทย บจ.กรีนสโปกด ฯ บจ. แลกตาซอย บมจ. ไทยเทพรสผลิตภัณฑ์อาหาร บจ. แครีพลัส บจ.ไทยซิม หจก.โคราชจีแซ และ หจก.คิดโคเคน) หากมีผู้ยื่นขอสิทธินำเข้ารายใหม่ให้อยู่ในดุลยพินิจของฝ่ายเลขานุการคณะกรรมการนโยบายถั่วเหลืองและพืชน้ำมันอื่น เป็นผู้พิจารณาและแจ้งคณะกรรมการฯ ทราบ

- 3) ผู้มีสิทธินำเข้าในโควตาต้องรับซื้อเมล็ดถั่วเหลืองที่ผลิตในประเทศจากเกษตรกรทั้งหมด ดังนี้
- เกรดสกัดน้ำมัน ราคาไม่ต่ำกว่า กก.ละ 10 บาท ณ ไร่นา หรือ กก.ละ 11 บาท ณ หน้าโรงงาน ตลาด กทม.
  - เกรดผลิตอาหารสัตว์ ราคาไม่ต่ำกว่า กก.ละ 10.50 บาท ณ ไร่นา หรือ กก.ละ 11.50 บาท ณ หน้าโรงงาน ตลาด กทม.
  - เกรดแปรรูปผลิตภัณฑ์อาหาร ราคาไม่ต่ำกว่า กก.ละ 12.50 บาท ณ ไร่นา หรือ กก.ละ 13.50 บาท ณ หน้าโรงงาน ตลาด กทม.

ทั้งนี้ ผู้มีสิทธินำเข้าในโควตาต้องทำสัญญารับซื้อเมล็ดถั่วเหลืองภายในประเทศกับกระทรวงเกษตรและสหกรณ์ และกระทรวงพาณิชย์

คณะกรรมการนโยบายถั่วเหลืองและพืชน้ำมันอื่น ได้แต่งตั้งคณะกรรมการกำกับดูแล ติดตามการรับซื้อเมล็ดถั่วเหลืองภายในประเทศ และการใช้เมล็ดถั่วเหลืองนำเข้า เพื่อกำกับดูแลและติดตามการรับซื้อเมล็ดถั่วเหลืองที่ผลิตในประเทศ และการใช้เมล็ดถั่วเหลืองนำเข้าของผู้มีสิทธินำเข้าเมล็ดถั่วเหลืองในโควตาให้เป็นไปตามนโยบายเงื่อนไขและมาตรการนำเข้าเมล็ดถั่วเหลือง โดยมี เลขานุการสำนักงานเศรษฐกิจการเกษตร เป็นประธานคณะกรรมการฯ ได้แต่งตั้ง คณะทำงานติดตามการรับซื้อเมล็ดถั่วเหลืองระดับจังหวัด จำนวน 28 จังหวัด เพื่อดูแลติดตามการรับซื้อ และการจำหน่ายเมล็ดถั่วเหลืองภายในจังหวัด โดยมี เกษตรจังหวัด เป็นประธาน

### 5.2 การนำเข้าจากประเทศไม่ใช่มหาชิก WTO

ต้องขออนุญาตนำเข้า อากรนำเข้าร้อยละ 6

### 6. การดำเนินการแก้ไขปัญหาถั่วเหลือง ปี 2548

กระทรวงพาณิชย์ประชุมหารือร่วมกับกระทรวงเกษตรและสหกรณ์ (สำนักงานเศรษฐกิจการเกษตร) และผู้มีสิทธินำเข้าเมล็ดถั่วเหลือง รวม 10 ราย ในวันที่ 4 เมษายน 2548 เวลา 11.00 น. ณ ห้องประชุม 4/1 (30413) ชั้น 4 กระทรวงพาณิชย์ โดยมีท่านรัฐมนตรีว่าการกระทรวงพาณิชย์ เป็นประธาน โดยผู้มีสิทธิเข้ายื่นมติให้ความร่วมมือรับซื้อเมล็ดถั่วเหลืองจากเกษตรกรในราคา นำตลาดที่สูงกว่าราคาตลาดปัจจุบัน (กก.ละ 11.20 บาท) กล่าวคือ เกรดสกัดน้ำมัน กก.ละ 12.00 บาท ณ พื้นที่การผลิต(เดิมตามกรอบนโยบายถั่วเหลืองกำหนดราคาไว้ 10.00 บาท) โดยเกรดผลิตอาหารสัตว์ กก.ละ 12.50 บาท และ เกรดแปรรูปผลิตภัณฑ์อาหาร กก.ละ 14.50 บาท เพิ่มขึ้นตามสัดส่วน มอบหมายให้สำนักงานเศรษฐกิจการเกษตรคำนวณต้นทุนการผลิตเมล็ดถั่วเหลืองที่รวมผลกระทบจากภาวะภัยแล้งแล้ว (เดิมที่ได้คำนวณต้นทุนไว้ที่ กก.ละ 8.31 บาท) หากราคานำตลาดยังไม่คุ้มกับต้นทุนการผลิต กระทรวงพาณิชย์และกระทรวงเกษตรและสหกรณ์จะหาแนวทางช่วยเหลือเกษตรกรเพิ่มเติมต่อไป

ผลการดำเนินการ ได้ประสานให้ผู้มีสิทธินำเข้าเมล็ดถั่วเหลืองรับซื้อถั่วเหลืองในราคาตามที่ได้ให้ความร่วมมือรับซื้อไว้กับกระทรวงพาณิชย์

88

1) จังหวัดน่าน ผู้ว่าราชการจังหวัดน่าน มอบหมายให้ หจก.น่านพืชผล เป็นผู้แทน รับซื้อเมล็ดถั่วเหลืองจากเกษตรกรในราคาชนิดกละเกรดดี กก.ละ 13.00 บาท และเกรดไม่ดี กก.ละ 12.00 บาท แล้วคัดแยกเป็น 3 เกรด เพื่อส่งผู้มีสิทธินำเข้าเมล็ดถั่วเหลืองในราคาตามที่ได้ให้ความร่วมมือรับซื้อไว้กับกระทรวงพาณิชย์ เริ่มรับซื้อตั้งแต่วันที่ 6 เมษายน 2548 ณ 1) ศูนย์ถ่ายทอดเทคโนโลยี ประจำตำบลถืมตอง 2) อบต.ไชยสถาน และ 3) หจก.น่านพืชผล อ.เมือง ทั้งนี้กำกับดูแลการรับซื้อโดยเกษตรจังหวัดและพาณิชย์จังหวัด ซึ่งเป็นที่พอใจของเกษตรกร และมีการรับซื้อเมล็ดถั่วเหลืองจากเกษตรกรแล้วปริมาณรวมทั้งสิ้นประมาณ 1,500 ตัน

2) จังหวัดอุดรธานี ผู้มีสิทธินำเข้าได้มอบหมายให้ ร้านจันทร์พาณิชย์ รับซื้อเมล็ดถั่วเหลืองจากเกษตรกร ได้จำนวน 70.898 ตัน

### 7. สถานการณ์

ขณะนี้ในช่วงปลายผลผลิตถั่วเหลืองฤดูแล้ง ราคาถั่วเหลืองเกษตรกรขายได้ เกรดกละ และราคาขายส่งตลาด กทม. เกรดสกัดน้ำมันเฉลี่ยเดือนเมษายน 2548 สูงขึ้นจากเดือนที่ผ่านมา เนื่องจากผลผลิตที่ออกสู่ตลาดส่วนมากเมล็ดไม่สมบูรณ์ ประสพภาวะแห้งแล้ง ในขณะที่ความต้องการใช้เมล็ดถั่วเหลืองเกรดสกัดน้ำมันมีอย่างสม่ำเสมอสำหรับราคาเกรดแปรรูปผลิตภัณฑ์อาหาร และเกรดผลิตอาหารสัตว์ ตลาด กทม. เฉลี่ยเดือนเมษายน 2548 ทรงตัวเท่าเดือนที่ผ่านมา

ราคาซื้อขายล่วงหน้าตลาดชิคาโกเฉลี่ยเดือนเมษายน 2548 ลดลงจากเดือนที่ผ่านมา เนื่องจากสภาพอากาศในแหล่งเพาะปลูกของสหรัฐอเมริกาเหมาะแก่การเพาะปลูก โดยกระทรวงเกษตรสหรัฐอเมริกาไว้ ณ มีค.48 คาดว่าผลผลิตถั่วเหลืองของสหรัฐ 2547/48 จะมีปริมาณเพิ่มขึ้นเป็น 85.48 ล้านตัน จาก 66.78 ล้านตันในปี 2546/47 ส่งผลให้สต็อกถั่วเหลืองของสหรัฐ ปี 2547/48 เพิ่มขึ้นเป็น 11.16 ล้านตัน จาก 3.06 ล้านตันในปี 2546/47 และผลผลิตของโลกปี 2547/48 จะมีปริมาณเพิ่มขึ้นเป็น 224.14 ล้านตัน จาก 188.81 ล้านตันในปี 2546/47 ส่งผลให้สต็อกถั่วเหลืองของโลกปี 2547/48 เพิ่มขึ้นเป็น 55.98 ล้านตัน จาก 37.45 ล้านตันในปี 2546/47 แต่เมื่อคำนวณเป็นเงินบาทแล้วราคาสูงขึ้นเนื่องจากค่าเงินดอลลาร์แข็งตัวขึ้น

---

สำนักส่งเสริมการค้าสินค้าเกษตร  
กรมการค้าภายใน  
พฤษภาคม 2548  
D: รายเดือนธพ F: ถั่วเหลือง

|                                                                             | มค.    | กพ.    | มีค.   | เมย.   | พค.    | มิย.   | กค.    | สค.    | กย.    | ตค.    | พย.    | ธค.    | เฉลี่ย |
|-----------------------------------------------------------------------------|--------|--------|--------|--------|--------|--------|--------|--------|--------|--------|--------|--------|--------|
| <b>1. ราคาที่เกษตรกรขายได้ เมล็ดถั่วเหลืองชนิดลະ</b>                        |        |        |        |        |        |        |        |        |        |        |        |        |        |
| ปี 2542                                                                     | 10.16  | 9.83   | 9.72   | 9.37   | 8.64   | -      | -      | 8.97   | 7.79   | 8.08   | 8.27   | 8.49   | 8.87   |
| ปี 2543                                                                     | 8.72   | 8.11   | 9.86   | 9.56   | 9.03   | 9.15   | 9.65   | 9.14   | 8.13   | 9.16   | 9.85   | 9.87   | 9.19   |
| ปี 2544                                                                     | 9.14   | 9.46   | 9.92   | 9.31   | 9.68   | 9.92   | 10.00  | 9.06   | 9.92   | 9.94   | 10.10  | 9.72   | 9.32   |
| ปี 2545                                                                     | 9.48   | 9.67   | 10.03  | 9.87   | 10.09  | 11.36  | -      | 10.59  | 10.06  | 10.01  | 10.17  | 10.41  | 10.39  |
| ปี 2546                                                                     | 10.36  | 10.16  | 10.06  | 9.74   | 9.77   | 10.10  | -      | 10.12  | 10.44  | 9.73   | 11.10  | 11.64  | 10.21  |
| ปี 2547                                                                     | 11.33  | -      | 14.29  | 15.28  | 14.91  | -      | -      | 10.75  | 10.64  | 9.79   | 11.63  | 12.03  | 12.15  |
| ปี 2548                                                                     | 13.00  | 11.40  | 11.07  | 11.23  |        |        |        |        |        |        |        |        | 11.68  |
| <b>2. ราคาขายส่ง เมล็ดถั่วเหลืองเกรดแปรรูปผลิตภัณฑ์อาหาร ตลาด กทม.</b>      |        |        |        |        |        |        |        |        |        |        |        |        |        |
| ปี 2542                                                                     | 14.25  | 14.39  | 14.50  | 14.50  | 14.05  | 13.00  | 13.00  | 13.00  | 13.00  | 13.00  | 13.47  | 15.11  | 13.77  |
| ปี 2543                                                                     | 16.84  | 17.00  | 15.96  | 15.50  | 15.05  | 14.50  | 14.50  | 14.50  | 14.50  | 14.50  | 14.50  | 14.50  | 15.15  |
| ปี 2544                                                                     | 14.50  | 14.50  | 14.02  | 14.50  | 14.50  | 14.50  | 14.50  | 14.50  | 14.50  | 14.50  | 14.50  | 14.50  | 14.46  |
| ปี 2545                                                                     | 14.50  | 14.63  | 15.00  | 15.00  | 15.00  | 15.00  | 15.00  | 15.00  | 15.00  | 15.00  | 15.00  | 15.00  | 14.93  |
| ปี 2546                                                                     | 15.16  | 15.50  | 15.50  | 14.67  | 14.25  | 14.30  | 14.82  | 15.50  | 15.02  | 14.63  | 15.36  | 15.50  | 15.02  |
| ปี 2547                                                                     | 16.00  | 16.50  | 17.77  | 19.70  | 19.75  | 19.54  | 19.25  | 18.25  | 16.75  | 16.45  | 15.50  | 14.75  | 17.52  |
| ปี 2548                                                                     | 14.88  | 15.25  | 15.25  | 15.25  |        |        |        |        |        |        |        |        | 15.16  |
| <b>3. ราคาขายส่ง เมล็ดถั่วเหลืองเกรดผลิตภัณฑ์อาหารสัตว์ ตลาด กทม.</b>       |        |        |        |        |        |        |        |        |        |        |        |        |        |
| ปี 2546                                                                     |        |        |        |        |        |        |        |        |        | 13.04  | 14.36  | 14.50  | 13.97  |
| ปี 2547                                                                     | 15.00  | 15.50  | 16.50  | 17.70  | 17.75  | 17.75  | 17.75  | 17.00  | 15.75  | 15.45  | 14.50  | 13.75  | 16.20  |
| ปี 2548                                                                     | 13.88  | 14.25  | 14.25  | 14.25  |        |        |        |        |        |        |        |        | 14.16  |
| <b>4. ราคาขายส่ง เมล็ดถั่วเหลืองเกรดสกัดน้ำมัน ความชื้น 13.0% ตลาด กทม.</b> |        |        |        |        |        |        |        |        |        |        |        |        |        |
| ปี 2542                                                                     | -      | -      | 10.50  | 10.50  | 10.50  | 10.50  | 10.50  | 10.50  | 10.50  | 11.00  | 11.00  | 11.00  | 10.65  |
| ปี 2543                                                                     | 11.00  | 11.00  | 11.00  | 11.00  | 11.00  | 11.00  | 11.00  | 11.00  | 11.00  | 11.00  | 11.00  | 11.15  | 11.01  |
| ปี 2544                                                                     | 11.25  | 11.25  | 11.25  | 11.25  | 11.25  | 11.25  | 11.25  | 11.25  | 11.25  | 11.25  | 11.25  | 11.25  | 11.25  |
| ปี 2545                                                                     | 11.25  | 11.45  | 12.00  | 12.00  | 12.00  | 12.00  | 12.00  | 12.00  | 12.00  | 12.00  | 12.00  | 12.00  | 11.89  |
| ปี 2546                                                                     | 12.00  | 12.00  | 12.00  | 11.33  | 11.00  | 11.00  | 11.00  | 11.00  | 11.00  | 11.08  | 13.14  | 14.50  | 11.75  |
| ปี 2547                                                                     | 13.38  | 13.38  | 14.56  | 16.66  | 16.52  | 15.59  | 14.79  | 11.75  | 11.75  | 11.45  | 11.49  | 11.63  | 13.58  |
| ปี 2548                                                                     | 11.61  | 11.38  | 11.67  | 12.03  |        |        |        |        |        |        |        |        | 11.67  |
| <b>5. ราคาซื้อขายล่วงหน้าเมล็ดถั่วเหลือง ตลาดชิคาโก</b>                     |        |        |        |        |        |        |        |        |        |        |        |        |        |
| ปี 2542                                                                     | 7.18   | 6.68   | 6.59   | 6.71   | 6.37   | 6.37   | 5.89   | 6.54   | 7.23   | 7.06   | 6.65   | 6.54   | 6.65   |
| ปี 2543                                                                     | 6.75   | 7.02   | 7.26   | 7.52   | 7.79   | 7.31   | 6.83   | 6.88   | 7.57   | 7.52   | 7.77   | 8.03   | 7.35   |
| ปี 2544                                                                     | 7.57   | 7.16   | 7.23   | 7.23   | 7.46   | 7.72   | 8.56   | 8.21   | 7.23   | 7.20   | 7.24   | 7.05   | 7.49   |
| ปี 2545                                                                     | 7.06   | 7.03   | 7.34   | 7.46   | 7.59   | 7.83   | 8.62   | 8.80   | 8.94   | 8.75   | 9.12   | 9.04   | 8.13   |
| ปี 2546                                                                     | 8.95   | 9.01   | 9.01   | 9.53   | 9.84   | 9.59   | 8.94   | 8.69   | 9.40   | 10.72  | 11.19  | 11.28  | 9.68   |
| ปี 2547                                                                     | 11.80  | 12.39  | 14.29  | 14.37  | 14.12  | 13.11  | 11.88  | 9.39   | 8.58   | 8.01   | 7.93   | 7.72   | 11.13  |
| ปี 2548                                                                     | 7.62   | 7.62   | 9.01   | 9.07   |        |        |        |        |        |        |        |        | 8.33   |
| <b>6. ราคาซื้อขายล่วงหน้าเมล็ดถั่วเหลือง ตลาดชิคาโก (เหรียญสหรัฐ/ตัน)</b>   |        |        |        |        |        |        |        |        |        |        |        |        |        |
| ปี 2542                                                                     | 195.02 | 179.63 | 175.03 | 177.41 | 171.46 | 171.46 | 158.29 | 172.34 | 181.02 | 178.15 | 171.22 | 170.42 | 175.12 |
| ปี 2543                                                                     | 179.86 | 185.56 | 191.01 | 197.32 | 198.68 | 186.91 | 169.52 | 168.07 | 180.04 | 173.68 | 177.67 | 185.99 | 182.86 |
| ปี 2544                                                                     | 175.02 | 167.45 | 164.38 | 158.54 | 163.63 | 170.21 | 187.22 | 182.27 | 172.38 | 160.62 | 162.58 | 160.12 | 168.70 |
| ปี 2545                                                                     | 160.05 | 160.06 | 168.88 | 171.34 | 176.65 | 185.35 | 208.75 | 208.06 | 208.22 | 200.08 | 210.16 | 208.21 | 188.82 |
| ปี 2546                                                                     | 208.66 | 209.61 | 210.22 | 221.71 | 232.56 | 229.77 | 213.39 | 208.13 | 231.70 | 268.98 | 279.72 | 283.18 | 233.14 |
| ปี 2547                                                                     | 300.89 | 315.95 | 361.47 | 363.76 | 347.87 | 320.64 | 289.76 | 225.76 | 206.42 | 193.47 | 196.26 | 198.56 | 276.73 |
| ปี 2548                                                                     | 195.88 | 197.56 | 232.94 | 228.74 |        |        |        |        |        |        |        |        | 213.78 |

ที่มา : 1.สำนักงานเศรษฐกิจการเกษตรเฉลี่ยทั้งปีแบบถ่วงน้ำหนักจำนวนผลผลิต , 2-4 กรมการค้าภายใน, 5-6 Chicago Board of Trade

ปริมาณการนำเข้าเมล็ดถั่วเหลือง

หน่วย : ตัน

|         | มค.     | กพ.     | มีค.    | เมย.    | พค.     | มิย.    | กค.     | สค.     | กย.     | ตค.     | พย.     | ธค.     | รวม       |
|---------|---------|---------|---------|---------|---------|---------|---------|---------|---------|---------|---------|---------|-----------|
| ปี 2542 | 42,508  | 38,595  | 114,617 | 67,932  | 69,513  | 105,989 | 67,192  | 57,408  | 179,915 | 10,868  | 116,333 | 137,113 | 1,007,983 |
| ปี 2543 | 18      | 63,841  | 122,315 | 111,104 | 61,144  | 114,921 | 123,983 | 150,758 | 83,238  | 66,519  | 115,228 | 307,333 | 1,320,402 |
| ปี 2544 | 20,395  | 16,500  | 26,021  | 102,044 | 129,298 | 154,313 | 123,734 | 141,078 | 92,764  | 177,766 | 99,545  | 279,766 | 1,363,224 |
| ปี 2545 | 79,009  | -       | 217,999 | 57,748  | 66,988  | 186,634 | 138,003 | 154,184 | 36,239  | 134,073 | 211,029 | 246,651 | 1,528,557 |
| ปี 2546 | 7,386   | 159,043 | 128,068 | 121,630 | 260,996 | 211,922 | 181,706 | 80,109  | 190,225 | 66,768  | 129,679 | 152,117 | 1,689,649 |
| ปี 2547 | 173,084 | 601     | 2       | 329     | 163,317 | 198,933 | 184,438 | 147,114 | 42,911  | 229,980 | 63,979  | 231,113 | 1,435,803 |
| ปี 2548 | 196     | 2,390   | 131,368 |         |         |         |         |         |         |         |         |         | 133,954   |

ปริมาณการส่งออกเมล็ดถั่วเหลือง

หน่วย : ตัน

|         | มค. | กพ. | มีค. | เมย. | พค. | มิย. | กค. | สค. | กย. | ตค. | พย. | ธค. | รวม |
|---------|-----|-----|------|------|-----|------|-----|-----|-----|-----|-----|-----|-----|
| ปี 2542 | 70  | 42  | 245  | 122  | 43  | 17   | 21  | 31  | 8   | 25  | 130 | 27  | 781 |
| ปี 2543 | 3   | 3   | 7    | 24   | 30  | 4    | 100 | 197 | 43  | 67  | 73  | 67  | 618 |
| ปี 2544 | 50  | 28  | 35   | 28   | 25  | 62   | 3   | 3   | 38  | 13  | 2   | 48  | 335 |
| ปี 2545 | 44  | 17  | 3    | 49   | 37  | 28   | 44  | 280 | 221 | 45  | 41  | 26  | 835 |
| ปี 2546 | 53  | 32  | 107  | 71   | 77  | 83   | 34  | 3   | 20  | 18  | 24  | 48  | 570 |
| ปี 2547 | 107 | 34  | 9    | 10   | 203 | 41   | 114 | 149 | 12  | 29  | 115 | 151 | 974 |
| ปี 2548 | 68  | 110 | 131  |      |     |      |     |     |     |     |     |     | 309 |

ที่มา : กรมศุลกากร



**4.1.2 ประเทศไทยเปิดตลาดนำเข้ากากถั่วเหลือง ปี 2548 (มติ ครม. 23 พย.47)**

ให้นำเข้าเสรีโดยไม่จำกัดปริมาณ และช่วงเวลานำเข้า อากรนำเข้าในโควตาร้อยละ 4 นอกโควตาร้อยละ 119 และได้กำหนดกลุ่มผู้มีสิทธินำเข้าในโควตา รวม 7 สมาคม (สมาคมผู้ผลิตน้ำมันถั่วเหลืองและรำข้าว สมาคมผู้ผลิตอาหารสัตว์ไทย สมาคมส่งเสริมผู้ใช้วัตถุดิบอาหารสัตว์ สมาคมปศุสัตว์ไทย สมาคมผู้เลี้ยงไก่เนื้อเพื่อการส่งออก สมาคมผู้ผลิตไก่เพื่อส่งออกไทย และสมาคมส่งเสริมการเลี้ยงไก่แห่งประเทศไทย ในพระบรมราชูปถัมภ์) หากมีผู้ยื่นขอ มีสิทธินำเข้ารายใหม่ให้อยู่ในดุลยพินิจของคณะกรรมการนโยบายอาหาร พิจารณาตามความจำเป็นและเหมาะสม ทั้งนี้ ผู้มีสิทธินำเข้าจะต้องรับซื้อกากถั่วเหลืองที่ผลิตจากเมล็ดถั่วเหลืองภายในประเทศทั้งหมดของโรงงานสกัดน้ำมันพืชใน ราคาไม่ต่ำกว่า กก.ละ 9.50 บาท ณ หน้าโรงงานสกัดน้ำมันพืช ตลาดกรุงเทพมหานคร โดยต้องทำสัญญาเกี่ยวกับการปฏิบัติตามเงื่อนไขดังกล่าวไว้กับกระทรวงพาณิชย์ และกระทรวงเกษตรและสหกรณ์ ให้แต่งตั้งคณะกรรมการกำกับดูแลวัตถุดิบอาหารสัตว์ ปี 2548 เพื่อกำกับดูแลการรับซื้อกากถั่วเหลืองให้เป็นไปด้วยความเรียบร้อย โดยมี อธิบดีกรมการค้าภายใน เป็นประธาน

ทั้งนี้ ในการดำเนินการตามนโยบายและมาตรการฯ ดังกล่าวให้กระทรวงพาณิชย์และหน่วยงานอื่นที่เกี่ยวข้อง ยึดหลักการ 3 ประการ คือ 1)การลดอกรนำเข้ากากถั่วเหลือง ต้องส่งผลให้ต้นทุนการผลิตอาหารสัตว์และราคาอาหารสัตว์ลดลงตามสัดส่วน เพื่อให้เกษตรกรผู้เลี้ยงสัตว์ได้ประโยชน์ 2) ราคาจำหน่ายน้ำมันพืชต้องไม่เพิ่มสูงขึ้น และเป็นภาระแก่ผู้บริโภค 3) การจัดซื้อผลผลิตถั่วเหลืองภายในประเทศ ต้องดำเนินการอย่างทั่วถึง ครอบคลุมทั้งเกษตรกรรายใหญ่ และรายย่อย

**4.2. การนำเข้าจากประเทศสมาชิกเขตการค้าเสรีอาเซียน (AFTA)**

ให้นำเข้าได้เสรี โดยไม่จำกัดปริมาณและช่วงเวลานำเข้า อากรนำเข้าร้อยละ 5

**4.3. การนำเข้าจากประเทศไม่ใช่สมาชิก WTO และไม่ใช่สมาชิกเขตการค้าเสรีอาเซียน (AFTA)**

ให้นำเข้าเสรี โดยไม่จำกัดปริมาณและช่วงเวลานำเข้า อากรนำเข้าร้อยละ 6 และค่าธรรมนิยมพิเศษ ต้นละ 2,519 บาท

**4.4 การนำเข้าตามความตกลง FTA ไทย-ออสเตรเลีย**

ให้นำเข้าเสรี ไม่จำกัดปริมาณและช่วงเวลานำเข้า อากรนำเข้าร้อยละ 0

**5. การดำเนินการกำกับดูแล ปี 2548**

คณะกรรมการกำกับดูแลวัตถุดิบอาหารสัตว์ ปี 2548 ได้ประชุมครั้งที่ 1/2548 เมื่อวันที่ 21 มีนาคม 2548 โดยมีมติ

1) เห็นชอบร่างสัญญาการรับซื้อกากถั่วเหลือง ปี 2548 และมอบหมายให้กรมการค้าภายใน นำร่างสัญญาการรับซื้อกากถั่วเหลือง ปี 2548 เสนอกระทรวงพาณิชย์ และกระทรวงเกษตรและสหกรณ์ เพื่อขอความเห็นชอบและแต่งตั้งผู้แทนเพื่อลงนามในสัญญาต่อไป

2) กำหนดให้มีการตรวจสอบสต็อกเมล็ดถั่วเหลือง และกากถั่วเหลืองที่ผลิตจากเมล็ดถั่วเหลืองในประเทศของโรงงานสกัดน้ำมันถั่วเหลือง ทุกวันที่ 5 ของเดือน และแนวทางการรับซื้อและการจำหน่ายกากถั่วเหลืองที่ผลิตจากเมล็ดในประเทศ โดยมอบให้สมาคมผู้ผลิตน้ำมันถั่วเหลืองและรำข้าว แจกปริมาณกากถั่วเหลืองที่ผลิตจากเมล็ดในประเทศคงเหลือที่พร้อมจำหน่ายให้กลุ่มผู้มีสิทธินำเข้ากากถั่วเหลืองทั้ง 7 สมาคม เป็นผู้จัดสรรปริมาณการรับซื้อกากถั่วเหลืองที่ผลิตจากเมล็ดในประเทศ โดยพิจารณาจากสัดส่วนการนำเข้ากากถั่วเหลืองของแต่ละราย และกำหนดให้ทบวงนสัตว์สดส่วนดังกล่าวทุก 60 วัน

## ผลการดำเนินการ

1) ร่างสัญญาการรับซื้อกากถั่วเหลือง ปี 2548 กระทรวงพาณิชย์เห็นชอบร่างสัญญาและมอบหมายรองอธิบดี

กรมการค้าภายในที่กำกับดูแลสำนักส่งเสริมการค้าสินค้าเกษตร เป็นผู้แทนกระทรวงพาณิชย์ เพื่อลงนามในสัญญา ขณะนี้อยู่ระหว่างการนำเสนอ เพื่อขอความเห็นชอบร่างสัญญา และแต่งตั้งผู้แทนกระทรวงเกษตรและสหกรณ์ ร่วมลงนามในสัญญา

2) การตรวจสต็อก ปี 2548

หน่วย : ตัน

| รายการ                      | ปริมาณรับซื้อ<br>เมล็ดถั่วเหลือง<br>ที่ผลิตในประเทศ | ปริมาณผลิต<br>กากถั่วเหลืองที่ผลิต<br>จากเมล็ดในประเทศ | ผลการตรวจสต็อก                        |                                                    |
|-----------------------------|-----------------------------------------------------|--------------------------------------------------------|---------------------------------------|----------------------------------------------------|
|                             |                                                     |                                                        | ปริมาณ<br>เมล็ดถั่วเหลือง<br>ในประเทศ | ปริมาณกากถั่วเหลือง<br>ที่ผลิตจาก<br>เมล็ดในประเทศ |
| ครั้งที่ 1/2548 (5 เม.ย.48) | 24,261.022                                          | 5,603.071                                              | 21,700.265                            | 1,949.829                                          |

## 6. สถานการณ์

ราคากากถั่วเหลืองในประเทศจากเมล็ดนำเข้าและกากถั่วเหลืองนำเข้าเฉลี่ยเดือนเมษายน 2548 สูงขึ้นจากเดือนที่ผ่านมาตามราคาตลาดต่างประเทศ เนื่องจากความต้องการใช้มีมากขึ้น โดยกระทรวงเกษตรสหราชอาณาจักรไว้ ณ มี.ค.48 คาดว่าความต้องการใช้กากถั่วเหลืองของโลก 2547/48 จะมีปริมาณเพิ่มขึ้นเป็น 136.59 ล้านตัน จาก 128.54 ล้านตัน ในปี 2546/47 ส่งผลให้ยอดการส่งออกกากถั่วเหลืองของโลก 2547/48 เพิ่มขึ้นเป็น 47.22 ล้านตัน จาก 44.94 ล้านตันในปี 2546/47 และความต้องการใช้กากถั่วเหลืองของสหรัฐ 2547/48 จะมีปริมาณเพิ่มขึ้นเป็น 30.30 ล้านตัน จาก 29.27 ล้านตันในปี 2546/47 ส่งผลให้ยอดการส่งออกกากถั่วเหลืองของสหรัฐ 2547/48 เพิ่มขึ้นเป็น 5.35 ล้านตัน จาก 3.94 ล้านตันในปี 2546/47

สำนักส่งเสริมการค้าสินค้าเกษตร  
กรมการค้าภายใน  
พฤษภาคม 2548

D: มค47(ส้ม) F: กากถั่วเหลือง

NEWPRICE : ราคายาขยเดือน

หน่วยบาท/กก.

|                                                                                                               | มค.    | กพ.    | มีค.   | เมย.   | พค.    | มิย.   | กค.    | สค.    | กย.    | ตค.    | พย.    | ธค.    | เฉลี่ย |
|---------------------------------------------------------------------------------------------------------------|--------|--------|--------|--------|--------|--------|--------|--------|--------|--------|--------|--------|--------|
| <b>1. ราคายาขยสง กากถั่วเหลืองผลิตในประเทศจากเมล็ดในประเทศ โปรตีน 44-48% ณ หน้าโรงงานสกัดน้ำมัน ตลาด กทม.</b> |        |        |        |        |        |        |        |        |        |        |        |        |        |
| ปี 2542                                                                                                       | -      | -      | -      | 9.50   | 9.50   | 9.50   | 9.50   | 9.50   | 9.50   | 9.50   | 9.50   | 9.50   | 9.50   |
| ปี 2543                                                                                                       | 9.50   | 9.50   | 9.50   | 9.50   | 9.73   | 9.75   | 9.75   | 9.75   | 9.78   | 10.14  | 10.59  | 10.95  | 9.87   |
| ปี 2544                                                                                                       | 11.10  | 11.23  | 11.17  | 11.13  | 11.05  | 10.92  | 11.01  | 11.05  | 10.81  | 10.57  | 10.29  | 10.08  | 10.87  |
| ปี 2545                                                                                                       | 10.37  | 10.45  | 10.26  | 10.14  | 10.25  | 10.24  | 10.48  | 10.48  | 10.55  | 10.38  | 10.34  | 10.59  | 10.38  |
| ปี 2546                                                                                                       | 10.65  | 11.06  | 11.25  | 11.39  | 11.47  | 11.58  | 11.49  | 11.15  | 11.15  | 11.59  | 13.20  | 13.04  | 11.58  |
| ปี 2547                                                                                                       | 13.74  | 13.94  | 15.29  | 16.53  | 15.90  | 14.17  | 13.63  | 12.75  | 11.75  | 11.29  | 11.40  | 11.70  | 13.51  |
| ปี 2548                                                                                                       | 11.70  | 11.70  | 12.35  | 12.35  |        |        |        |        |        |        |        |        | 12.03  |
| <b>2. ราคายาขยสง กากถั่วเหลืองผลิตในประเทศจากเมล็ดนำเข้า โปรตีน 42-45% ณ หน้าโรงงานสกัดน้ำมัน ตลาด กทม.</b>   |        |        |        |        |        |        |        |        |        |        |        |        |        |
| ปี 2542                                                                                                       | 7.32   | 7.05   | 6.67   | 7.34   | 7.69   | 7.51   | 7.40   | 7.94   | 8.26   | 8.14   | 8.40   | 8.36   | 7.67   |
| ปี 2543                                                                                                       | 8.22   | 8.72   | 8.90   | 8.99   | 9.41   | 9.28   | 8.98   | 9.00   | 9.44   | 10.00  | 10.25  | 10.60  | 9.32   |
| ปี 2544                                                                                                       | 10.70  | 10.86  | 10.79  | 10.86  | 10.63  | 10.62  | 10.53  | 10.69  | 10.31  | 10.12  | 9.80   | 9.51   | 10.45  |
| ปี 2545                                                                                                       | 9.74   | 9.66   | 9.43   | 9.39   | 9.55   | 9.67   | 9.91   | 9.87   | 9.92   | 9.61   | 9.51   | 9.69   | 9.66   |
| ปี 2546                                                                                                       | 9.78   | 10.21  | 10.73  | 10.87  | 10.95  | 10.76  | 10.41  | 10.00  | 10.13  | 11.17  | 12.48  | 12.38  | 10.82  |
| ปี 2547                                                                                                       | 12.98  | 13.24  | 14.53  | 15.79  | 15.11  | 13.62  | 12.85  | 11.44  | 11.18  | 10.72  | 10.69  | 10.85  | 12.75  |
| ปี 2548                                                                                                       | 10.85  | 11.07  | 11.81  | 11.95  |        |        |        |        |        |        |        |        | 11.42  |
| <b>3. ราคายาขยสง กากถั่วเหลืองนำเข้าจากต่างประเทศ โปรตีน 46-48% ณ โกดังผู้นำเข้า ตลาด กทม.</b>                |        |        |        |        |        |        |        |        |        |        |        |        |        |
| ปี 2542                                                                                                       | -      | -      | -      | -      | -      | -      | -      | -      | -      | -      | -      | -      | -      |
| ปี 2543                                                                                                       | -      | 8.37   | 8.52   | 8.66   | 9.11   | -      | -      | -      | -      | -      | -      | -      | 8.67   |
| ปี 2544                                                                                                       | -      | 10.60  | 10.51  | 10.38  | 10.20  | 10.15  | -      | -      | -      | -      | -      | -      | 10.37  |
| ปี 2545                                                                                                       | -      | 9.58   | 9.30   | 9.17   | 9.32   | -      | -      | -      | -      | -      | -      | -      | 9.34   |
| ปี 2546                                                                                                       | -      | 10.35  | 10.40  | 10.35  | 11.25  | 11.22  | 10.83  | 10.57  | 10.71  | 10.75  | -      | -      | 10.71  |
| ปี 2547                                                                                                       | 13.37  | 13.07  | 14.02  | 15.49  | 15.35  | 14.69  | 14.71  | -      | 11.97  | 11.73  | 11.65  | -      | 13.61  |
| ปี 2548                                                                                                       | -      | 10.98  | 11.37  | 11.53  |        |        |        |        |        |        |        |        | 11.29  |
| <b>4. ราคายาขยสง กากถั่วเหลืองนำเข้าจากต่างประเทศ โปรตีน 42-45% ณ โกดังผู้นำเข้า ตลาด กทม.</b>                |        |        |        |        |        |        |        |        |        |        |        |        |        |
| ปี 2542                                                                                                       | 7.15   | 6.85   | 6.49   | 7.17   | 7.59   | 7.32   | 7.08   | 7.71   | 8.03   | 7.83   | 7.87   | 8.06   | 7.43   |
| ปี 2543                                                                                                       | 7.98   | -      | -      | -      | 9.10   | 9.09   | 8.70   | 8.63   | 8.91   | 9.68   | 9.95   | 10.25  | 9.14   |
| ปี 2544                                                                                                       | 10.33  | 10.35  | -      | -      | -      | 9.75   | 9.94   | 10.16  | 9.79   | 9.39   | 9.05   | 8.83   | 9.73   |
| ปี 2545                                                                                                       | 9.28   | 9.34   | -      | -      | -      | 9.21   | 9.59   | 9.53   | 9.46   | 8.93   | 8.82   | 9.08   | 9.25   |
| ปี 2546                                                                                                       | 9.23   | 9.60   | 9.65   | -      | -      | -      | 10.11  | 9.85   | 9.89   | 10.64  | 12.19  | 12.08  | 10.36  |
| ปี 2547                                                                                                       | 12.15  | -      | -      | -      | -      | 13.35  | 12.93  | 11.39  | 10.94  | 10.43  | 10.37  | 10.45  | 11.50  |
| ปี 2548                                                                                                       | 10.45  | 10.45  | -      | -      |        |        |        |        |        |        |        |        | 10.45  |
| <b>5. ราคายาขยสงวงหน้ากากถั่วเหลือง ตลาดชิคาโก</b>                                                            |        |        |        |        |        |        |        |        |        |        |        |        |        |
| ปี 2542                                                                                                       | 5.51   | 5.32   | 5.44   | 5.54   | 5.39   | 5.57   | 5.33   | 5.87   | 6.47   | 6.57   | 6.39   | 6.20   | 5.80   |
| ปี 2543                                                                                                       | 6.46   | 6.82   | 7.06   | 7.17   | 7.84   | 7.50   | 7.09   | 6.98   | 7.87   | 8.05   | 8.52   | 9.14   | 7.54   |
| ปี 2544                                                                                                       | 8.51   | 7.64   | 7.45   | 7.70   | 8.12   | 8.39   | 8.87   | 8.49   | 7.70   | 7.95   | 7.91   | 7.32   | 8.00   |
| ปี 2545                                                                                                       | 7.46   | 7.26   | 7.58   | 7.66   | 7.71   | 7.85   | 8.42   | 8.50   | 8.60   | 8.11   | 7.98   | 7.90   | 7.92   |
| ปี 2546                                                                                                       | 7.93   | 8.27   | 8.20   | 8.60   | 9.07   | 8.79   | 8.38   | 8.28   | 8.85   | 9.79   | 10.52  | 10.18  | 8.91   |
| ปี 2547                                                                                                       | 10.92  | 11.20  | 13.14  | 13.60  | 13.47  | 12.75  | 11.93  | 8.82   | 7.59   | 7.10   | 6.90   | 6.83   | 10.35  |
| ปี 2548                                                                                                       | 6.83   | 6.89   | 8.03   | 8.33   |        |        |        |        |        |        |        |        | 7.52   |
| <b>6. ราคายาขยสงวงหน้ากากถั่วเหลือง ตลาดชิคาโก (เหรียญสหรัฐ/ตัน)</b>                                          |        |        |        |        |        |        |        |        |        |        |        |        |        |
| ปี 2542                                                                                                       | 150.14 | 143.25 | 144.45 | 146.85 | 145.07 | 150.36 | 143.26 | 154.11 | 162.07 | 164.58 | 164.52 | 161.57 | 152.52 |
| ปี 2543                                                                                                       | 172.33 | 180.23 | 185.47 | 188.34 | 200.91 | 191.34 | 175.70 | 169.63 | 187.20 | 185.85 | 193.94 | 218.90 | 187.49 |
| ปี 2544                                                                                                       | 196.67 | 178.62 | 169.39 | 168.98 | 178.04 | 185.04 | 194.00 | 188.48 | 183.48 | 177.39 | 177.77 | 166.37 | 180.35 |
| ปี 2545                                                                                                       | 169.10 | 165.33 | 174.24 | 175.93 | 179.58 | 185.83 | 203.92 | 200.94 | 200.24 | 185.50 | 183.88 | 181.89 | 183.87 |
| ปี 2546                                                                                                       | 184.87 | 192.42 | 191.30 | 200.13 | 214.17 | 210.60 | 199.93 | 198.32 | 218.13 | 245.71 | 262.95 | 255.64 | 214.51 |
| ปี 2547                                                                                                       | 278.47 | 285.66 | 332.25 | 344.32 | 331.91 | 311.68 | 291.01 | 212.15 | 182.68 | 171.55 | 170.55 | 175.55 | 257.32 |
| ปี 2548                                                                                                       | 175.58 | 178.54 | 207.64 | 210.27 |        |        |        |        |        |        |        |        | 193.01 |

ที่มา : 1-4 กรมการค้าภายใน 5-6 Chicago Board of Trade

ปริมาณการนำเข้ากากถั่วเหลือง

หน่วย : ตัน

|         | มค.    | กพ.     | มีค.    | เมย.    | พค.     | มิย.    | กค.     | สค.     | กย.     | ตค.     | พย.     | ธค.     | รวม       |
|---------|--------|---------|---------|---------|---------|---------|---------|---------|---------|---------|---------|---------|-----------|
| ปี 2542 | 15,712 | 171,008 | 120,096 | 68,139  | -       | 125,497 | 96,716  | 178,990 | 129,036 | 112,638 | 186,149 | 127,119 | 1,331,099 |
| ปี 2543 | 48,334 | 145,815 | 118,209 | 71,102  | 103,181 | 132,753 | 124,918 | 146,726 | 151,453 | 72,582  | 68,795  | 128,366 | 1,312,234 |
| ปี 2544 | 56,985 | 76,068  | 204,634 | 82,597  | 144,558 | 112,103 | 143,957 | 167,218 | 162,478 | 176,758 | 172,668 | 61,607  | 1,561,630 |
| ปี 2545 | 52,511 | 86,923  | 111,874 | 213,378 | 60,483  | 225,535 | 100,715 | 167,101 | 284,390 | 123,793 | 140,831 | 185,317 | 1,755,550 |
| ปี 2546 | -      | 141,137 | 132,448 | 103,839 | 147,535 | 245,150 | 115,420 | 151,604 | 175,116 | 156,253 | 243,999 | 305,372 | 1,917,874 |
| ปี 2547 | 79,535 | 99,554  | 105,692 | 42,991  | 35,202  | 144,681 | 170,603 | 87,131  | 161,798 | 186,819 | 76,094  | 72,161  | 1,262,261 |
| ปี 2548 | 95,830 | 89,387  | 194,420 |         |         |         |         |         |         |         |         |         | 379,637   |

ที่มา : กรมศุลกากร



## ปลาป่น

|                                                | ปี 2546        | ปี 2547        | ปี 2548                           |
|------------------------------------------------|----------------|----------------|-----------------------------------|
| <b>1. ผลผลิตและความต้องการใช้ (ล้านตัน)</b>    |                |                |                                   |
| 1.1 ผลผลิตโลก                                  | 4.873          | 5.401          | 5.161                             |
| 1.2 ผลผลิตในประเทศ (สมาคมผู้ผลิตปลาป่นไทย)     | 0.598          | 0.540          | 0.550                             |
| 1.3 ความต้องการใช้ (สมาคมผู้ผลิตอาหารสัตว์ไทย) | 0.606          | 0.467          | 0.543                             |
| 1.4 นำเข้า                                     | 0.005          | 0.010          | 0.010<br>(มค.-มีค.48 = 2,147 ตัน) |
| 1.5 ส่งออก                                     | 0.011          | 0.019          | 0.020<br>(มค.-มีค.48 = 3,939 ตัน) |
| <b>2. ราคา (บาท/กก.)</b>                       | <b>ปี 2546</b> | <b>ปี 2547</b> | <b>มี.ค.48</b>                    |
| 2.1 ปลาเบ็ด                                    | 4.21           | 4.53           | 4.75                              |
| 2.2 ปลาป่น โปรตีน 60% ขายส่งตลาด กทม.          | 18.83          | 21.67          | 19.68                             |
| 2.3 ปลาป่น โปรตีน 60% F.O.B. ชิลี              | 23.05          | 23.77          | 22.82                             |
| 2.4 ปลาป่น F.O.B.ชิลี (US\$ : ton)             | 600.01         | 639.13         | 671.96                            |
|                                                |                |                | <b>เม.ย.48</b>                    |
|                                                |                |                | 5.06                              |
|                                                |                |                | 21.68                             |
|                                                |                |                | 24.15                             |
|                                                |                |                | 693.24                            |

## 3. สภาพปัญหา/สาเหตุ

ผลผลิตปลาป่นคุณภาพดี (โปรตีนร้อยละ 60 ขึ้นไป) ของประเทศไทย มีเพียงร้อยละ 20 ของผลผลิต ไม่เพียงพอต่อความต้องการใช้ ต้องนำเข้าจากต่างประเทศเพื่อใช้ในอุตสาหกรรมการผลิตอาหารสัตว์ และเพาะเลี้ยงสัตว์น้ำ

## 4. มาตรการแก้ไขปัญหา

นโยบายและมาตรการนำเข้าปลาป่น ปี 2548 ดังนี้ (มติ ครม. 23 พย.47)

## 4.1 การนำเข้าปลาป่นคุณภาพดี (โปรตีนร้อยละ 60 ขึ้นไป)

นำเข้าเสรี ไม่จำกัดปริมาณและช่วงเวลานำเข้า อากรนำเข้าร้อยละ 10 และอากรพิเศษ ร้อยละ 50 ของการนำเข้า (รวมเป็นการนำเข้าทั้งสิ้นร้อยละ 15)

## 4.2 การนำเข้าปลาป่นโปรตีนร้อยละ 60 ลงมา

ต้องขออนุญาตนำเข้า อากรนำเข้าร้อยละ 6

## 4.3 การนำเข้าจากประเทศสมาชิก AFTA

อากรนำเข้าร้อยละ 5 และยกเลิกการเก็บค่าธรรมเนียมพิเศษ

## การกำกับดูแล

กระทรวงพาณิชย์ ได้แต่งตั้งคณะกรรมการไตรภาคีด้านการตลาดสินค้าปลาเบ็ดและปลาป่น เพื่อพิจารณากำหนดแนวทางในการส่งเสริมและพัฒนาด้านการตลาด รวมทั้งรักษาเสถียรภาพราคาสินค้าปลาเบ็ดและปลาป่นให้เป็นไปอย่างมีประสิทธิภาพ โดยมี อธิบดีกรมการค้าภายใน เป็นประธาน และมีผู้แทนจากหน่วยงานราชการที่เกี่ยวข้องร่วมเป็นกรรมการ

**5. สถานการณ์**

ราคาปลาเบ็ดและปลาป่นเฉลี่ยเดือนเมษายน 2548 สูงขึ้นจากเดือนที่ผ่านมา เนื่องจากภาวะราคาน้ำมันแพงทำให้ปริมาณวัตถุดิบมีปริมาณน้อยลง ในขณะที่ความต้องการใช้ปลาป่นมีอย่างสม่ำเสมอ และราคาปลาป่นตลาดต่างประเทศสูงขึ้นจากเดือนที่ผ่านมา เนื่องจากอุปสงค์ปลาป่นของจีนซึ่งเป็นผู้นำเข้ารายใหญ่ของโลกมีมากขึ้น

---

สำนักส่งเสริมการค้าสินค้าเกษตร

กรมการค้าภายใน

พฤษภาคม 2548

DICเครื่อง23 3/1 รายเดือน F: ปลาป่น

ราคาปลาเบ็ด และปลาป่น

หน่วย : บาท/กก.

|                                                              | มค.    | กพ.    | มีค.   | เมย.   | พค.    | มิย.   | กค.    | สค.    | กย.    | ตค.    | พย.    | ธค.    | เฉลี่ย |
|--------------------------------------------------------------|--------|--------|--------|--------|--------|--------|--------|--------|--------|--------|--------|--------|--------|
| <b>1. ราคาปลาเบ็ด</b>                                        |        |        |        |        |        |        |        |        |        |        |        |        |        |
| 2542                                                         | 4.01   | 3.41   | 3.42   | 3.41   | 3.43   | 3.48   | 3.53   | 3.68   | 3.78   | 3.43   | 2.85   | 2.59   | 3.42   |
| 2543                                                         | 2.47   | 2.32   | 2.25   | 2.39   | 2.92   | 3.29   | 3.44   | 3.13   | 3.36   | 3.12   | 3.14   | 3.29   | 2.93   |
| 2544                                                         | 3.49   | 3.72   | 3.97   | 4.06   | 4.18   | 4.75   | 5.11   | 4.76   | 4.47   | 3.97   | 3.68   | 3.67   | 4.15   |
| 2545                                                         | 4.19   | 4.50   | 4.54   | 4.45   | 4.17   | 4.14   | 4.23   | 4.26   | 4.49   | 4.05   | 3.75   | 3.79   | 4.21   |
| 2546                                                         | 3.77   | 4.02   | 4.22   | 4.29   | 4.33   | 4.34   | 4.19   | 4.25   | 4.28   | 4.20   | 4.35   | 4.28   | 4.21   |
| 2547                                                         | 4.25   | 3.45   | 3.94   | 4.30   | 4.39   | 4.71   | 4.71   | 4.96   | 5.28   | 5.07   | 4.55   | 4.72   | 4.53   |
| 2548                                                         | 4.75   | 4.74   | 4.75   | 5.06   |        |        |        |        |        |        |        |        | 4.83   |
| <b>2. ราคาขายส่ง ปลาป่นโปรตีน 60% ตลาด กทม.</b>              |        |        |        |        |        |        |        |        |        |        |        |        |        |
| 2542                                                         | 17.17  | 14.56  | 15.79  | 15.70  | 15.97  | 15.89  | 16.40  | 19.26  | 19.10  | 15.28  | 14.68  | 14.80  | 16.22  |
| 2543                                                         | 14.01  | 13.23  | 13.43  | 14.17  | 14.29  | 16.11  | 15.20  | 14.01  | 15.97  | 13.64  | 14.12  | 15.27  | 14.45  |
| 2544                                                         | 16.96  | 17.97  | 18.70  | 19.21  | 19.70  | 21.69  | 21.88  | 19.21  | 19.01  | 17.82  | 16.70  | 16.35  | 18.77  |
| 2545                                                         | 18.95  | 21.06  | 21.14  | 20.56  | 18.28  | 17.40  | 17.24  | 17.49  | 17.93  | 16.07  | 16.20  | 16.35  | 18.22  |
| 2546                                                         | 16.55  | 18.71  | 18.89  | 18.92  | 18.80  | 19.17  | 17.96  | 19.09  | 19.22  | 18.67  | 20.35  | 19.58  | 18.83  |
| 2547                                                         | 18.91  | 16.41  | 20.39  | 22.27  | 22.70  | 23.99  | 24.27  | 24.28  | 24.73  | 20.82  | 20.10  | 21.12  | 21.67  |
| 2548                                                         | 20.70  | 19.00  | 19.68  | 21.68  |        |        |        |        |        |        |        |        | 20.27  |
| <b>3. ราคาปลาป่นโปรตีน 60% F.O.B. ซีลี</b>                   |        |        |        |        |        |        |        |        |        |        |        |        |        |
| 2542                                                         | 18.65  | 14.42  | 11.40  | 11.33  | 10.91  | 11.37  | 11.74  | 13.10  | 14.65  | 14.39  | 14.05  | 14.43  | 13.37  |
| 2543                                                         | 14.08  | 13.93  | 12.58  | 12.13  | 13.38  | 14.57  | 15.61  | 16.17  | 16.41  | 16.57  | 16.07  | 17.11  | 14.88  |
| 2544                                                         | 18.74  | 17.88  | 17.49  | 17.86  | 18.23  | 19.34  | 21.27  | 23.12  | 22.44  | 21.53  | 22.35  | 22.94  | 20.27  |
| 2545                                                         | 23.72  | 24.41  | 24.49  | 25.27  | 24.80  | 23.44  | 23.72  | 24.18  | 24.47  | 24.43  | 22.97  | 22.60  | 24.04  |
| 2546                                                         | 23.05  | 23.28  | 22.66  | 23.08  | 23.45  | 24.27  | 24.24  | 23.27  | 21.90  | 21.70  | 22.87  | 22.77  | 23.05  |
| 2547                                                         | 23.96  | 24.99  | 25.25  | 24.80  | 25.03  | 23.81  | 23.37  | 23.54  | 23.29  | 23.20  | 22.15  | 21.88  | 23.77  |
| 2548                                                         | 22.26  | 22.69  | 22.82  | 24.15  |        |        |        |        |        |        |        |        | 22.98  |
| <b>4. ราคาปลาป่นโปรตีน 65% F.O.B. ซีลี (เหรียญสหรัฐ/ตัน)</b> |        |        |        |        |        |        |        |        |        |        |        |        |        |
| 2542                                                         | 702.00 | 644.25 | 360.18 | 324.70 | 318.10 | 332.45 | 342.00 | 372.71 | 397.45 | 393.90 | 396.05 | 407.00 | 415.90 |
| 2543                                                         | 407.00 | 398.82 | 372.68 | 344.86 | 371.51 | 402.97 | 419.98 | 427.00 | 423.89 | 414.42 | 397.00 | 429.53 | 400.81 |
| 2544                                                         | 469.62 | 453.40 | 430.72 | 425.15 | 433.20 | 462.00 | 503.81 | 556.13 | 547.50 | 520.41 | 543.82 | 564.78 | 492.55 |
| 2545                                                         | 582.23 | 602.00 | 610.10 | 629.05 | 626.00 | 601.00 | 608.14 | 619.62 | 617.71 | 605.04 | 573.19 | 564.27 | 603.20 |
| 2546                                                         | 582.42 | 586.74 | 572.95 | 582.00 | 600.75 | 629.86 | 627.00 | 603.50 | 584.27 | 590.18 | 619.50 | 621.00 | 600.01 |
| 2547                                                         | 662.25 | 690.75 | 692.00 | 679.50 | 667.00 | 630.64 | 617.00 | 613.00 | 607.00 | 607.00 | 593.36 | 610.00 | 639.13 |
| 2548                                                         | 620.50 | 661.58 | 671.96 | 693.24 |        |        |        |        |        |        |        |        | 661.82 |

ที่มา : 1 สหกรณ์ผู้ผลิตปลาป่นไทย 2 กรมการค้าภายใน 3,4 ชั่วรอยเตอร์

ปริมาณนำเข้าและส่งออกปลาป่น

หน่วย : ตัน

|                     | มค.   | กพ.   | มีค.  | เมย.  | พค.   | มิย.   | กค.    | สค.    | กย.    | ตค.    | พย.   | ธค.   | รวม     |
|---------------------|-------|-------|-------|-------|-------|--------|--------|--------|--------|--------|-------|-------|---------|
| <b>ปริมาณนำเข้า</b> |       |       |       |       |       |        |        |        |        |        |       |       |         |
| 2542                | 3,990 | 2,262 | 3,019 | 3,025 | 4,593 | 6,132  | 12,838 | 12,748 | 20,080 | 12,156 | 5,935 | 2,015 | 88,793  |
| 2543                | 3,959 | 2,520 | 2,374 | 2,383 | 4,308 | 12,336 | 11,441 | 18,247 | 17,883 | 14,875 | 7,385 | 2,939 | 100,650 |
| 2544                | 5,201 | 4,801 | 3,385 | 5,643 | 6,084 | 13,577 | 20,376 | 12,488 | 16,515 | 1,701  | 2,032 | 471   | 92,274  |
| 2545                | 1,324 | 851   | 1,810 | 1,172 | 798   | 745    | 725    | 2,110  | 2,663  | 3,583  | 1,672 | 463   | 17,917  |
| 2546                | 323   | 315   | 973   | 311   | 631   | 200    | 120    | 200    | 416    | 502    | 400   | 334   | 4,725   |
| 2547                | 531   | 220   | 500   | 296   | 305   | 675    | 515    | 478    | 787    | 2,416  | 2,850 | 508   | 10,081  |
| 2548                | 1,010 | 769   | 368   |       |       |        |        |        |        |        |       |       | 2,147   |
| <b>ปริมาณส่งออก</b> |       |       |       |       |       |        |        |        |        |        |       |       |         |
| 2542                | 211   | 314   | 463   | 217   | 157   | 338    | 115    | 205    | 141    | 125    | 1,756 | 587   | 4,629   |
| 2543                | 2,176 | 1,273 | 153   | 189   | 517   | 268    | 414    | 886    | 593    | 1,265  | 818   | 417   | 8,969   |
| 2544                | 594   | 534   | 724   | 720   | 726   | 320    | 201    | 742    | 279    | 231    | 639   | 457   | 6,167   |
| 2545                | 3,475 | 2,772 | 5,253 | 2,445 | 2,643 | 512    | 293    | 425    | 327    | 254    | 266   | 469   | 19,133  |
| 2546                | 688   | 631   | 422   | 557   | 1,350 | 1,928  | 1,740  | 867    | 1,180  | 427    | 569   | 533   | 11,292  |
| 2547                | 1,694 | 2,109 | 3,553 | 2,131 | 1,748 | 3,000  | 1,720  | 462    | 290    | 627    | 841   | 778   | 18,954  |
| 2548                | 474   | 1,527 | 1,938 |       |       |        |        |        |        |        |       |       | 3,939   |

ที่มา : กรมศุลกากร

## อัตราแลกเปลี่ยนเงินดอลลาร์สหรัฐ

ปี 2539 - 2548

บาท/US\$

| ปี      | ม.ค.  | ก.พ.  | มี.ค. | เม.ย. | พ.ค.  | มิ.ย. | ก.ค.  | ส.ค.  | ก.ย.  | ต.ค.  | พ.ย.  | ธ.ค.  | เฉลี่ย |
|---------|-------|-------|-------|-------|-------|-------|-------|-------|-------|-------|-------|-------|--------|
| ปี 2540 | 25.77 | 25.98 | 26.00 | 26.07 | 25.89 | 25.80 | 30.25 | 32.61 | 36.44 | 37.70 | 39.47 | 45.33 | 31.44  |
| ปี 2541 | 54.07 | 46.54 | 41.57 | 39.84 | 39.28 | 42.56 | 41.41 | 41.76 | 40.61 | 38.32 | 36.65 | 36.35 | 41.58  |
| ปี 2542 | 36.73 | 37.19 | 37.61 | 37.72 | 37.15 | 37.03 | 37.20 | 38.08 | 39.92 | 39.57 | 38.84 | 38.40 | 37.95  |
| ปี 2543 | 37.49 | 37.82 | 37.99 | 38.09 | 39.03 | 39.17 | 40.27 | 41.04 | 41.99 | 43.31 | 43.84 | 43.17 | 40.27  |
| ปี 2544 | 43.24 | 42.74 | 44.00 | 45.56 | 45.59 | 45.36 | 45.73 | 45.03 | 44.41 | 44.82 | 44.52 | 44.03 | 44.59  |
| ปี 2545 | 44.13 | 43.93 | 43.49 | 43.52 | 42.91 | 42.26 | 41.33 | 42.27 | 42.91 | 43.74 | 43.42 | 43.39 | 43.11  |
| ปี 2546 | 42.88 | 42.97 | 42.87 | 42.97 | 42.29 | 41.75 | 41.89 | 41.77 | 40.60 | 39.83 | 40.00 | 39.81 | 41.64  |
| ปี 2547 | 39.19 | 39.20 | 39.53 | 39.54 | 40.66 | 40.90 | 41.03 | 41.59 | 41.57 | 41.41 | 40.44 | 38.86 | 40.33  |
| ปี 2548 | 38.86 | 38.59 | 38.70 | 39.62 |       |       |       |       |       |       |       |       | 38.94  |

หมายเหตุ เป็นค่าเฉลี่ยของอัตราขายเงินดอลลาร์สหรัฐรายวัน

ที่มา : ธนาคารแห่งประเทศไทย