



เดือนเมษายน และแนวโนมเดือนพฤษภาคม 2553



สำนักสงเสริมการค้าสินค้ำเกษตร

เมษายน 2553

ก่อนเข้านอน และนอนหลับก่อนพฤษภาคม 2553

ไม่มีสารพิษ

สรุปสถานการณ์สินค้าเกษตรเดือนเมษายน

และแนวโน้มเดือนพฤษภาคม 2553

1. ภาพรวมสถานการณ์ปัจจุบัน

ภาวะตลาดสินค้าเกษตรเดือนเมษายน 2553 **ข้าวนาปรัง** อยู่ในช่วงผลผลิตออกสู่ตลาดมากและจะต่อเนื่องไปถึงเดือนกรกฎาคม ประกอบกับคุณภาพผลผลิตปีนี้ไม่ค่อยดีเนื่องจากกระทบแล้ง ในขณะที่ภาวะการค้าชะลอตัวโดยเฉพาะการส่งออก ส่งผลให้ราคาอ่อนตัวลงมากแม้ว่ารัฐมีมาตรการประกันรายได้และมาตรการเสริมเพื่อรักษาเสถียรภาพรองรับ **มันสำปะหลัง** เป็นช่วงปลายฤดูแม้ว่าเกษตรกรจะเร่งขุดหัวมันออกจำหน่ายเพื่อเตรียมปลูกมันฤดูใหม่แต่ปริมาณยังไม่เพียงพอกับความต้องการ ราคาเคลื่อนไหวอยู่ในเกณฑ์สูง **ข้าวโพดเลี้ยงสัตว์** เกษตรกรเก็บเกี่ยวผลผลิตหมดแล้ว ส่วนใหญ่อยู่ในมือผู้ค้าและโรงงานอาหารสัตว์ ราคาอยู่ในเกณฑ์ดี **ปาล์มน้ำมัน** อยู่ในช่วงผลผลิตออกมากแต่เปอร์เซ็นต์น้ำมันต่ำ ประกอบกับภาวะตลาดชะลอตัวราคามีแนวโน้มอ่อนตัวลง **มะพร้าวผล** ผลผลิตยังออกสู่ตลาดไม่มาก ขณะที่ตลาดยังมีความต้องการอย่างต่อเนื่อง ราคาเคลื่อนไหวอยู่ในเกณฑ์ดี **ถั่วเหลือง ถั่วฤกษ์** ออกสู่ตลาดมากขึ้นและเป็นที่ต้องการของตลาด ราคามีแนวโน้มปรับตัวสูงขึ้น **ปศุสัตว์และประมง สุกร และไก่เนื้อ** สภาพอากาศร้อนมีผลต่อการเจริญเติบโตและการสูญเสียมาก ทำให้ปริมาณออกสู่ตลาดมีน้อยลง ราคามีแนวโน้มปรับตัวสูงขึ้น ส่วน **ไข่ไก่** การบริโภคมีแนวโน้มลดลงผลจากโรงเรียนปิดภาคและมีช่วงวันหยุดยาว ราคามีแนวโน้มอ่อนตัวลง **กุ้งขาวแวนนาไม** ผลผลิตฤดูใหม่ออกสู่ตลาดมากขึ้น แต่การส่งออกได้รับผลกระทบจากค่าเงินที่แข็งตัวขึ้น ทำให้ราคามีแนวโน้มอ่อนตัวลง **พืชผักและผลไม้ สับปะรด** ผลผลิตออกสู่ตลาดมากขึ้นขณะที่โรงงานยังมีความต้องการอย่างต่อเนื่อง ราคายังเคลื่อนไหวอยู่ในเกณฑ์ดี **ผลไม้ภาคตะวันออก** เงาะ มังคุด พุเรียนและลองกอง เริ่มทยอยออกสู่ตลาด ราคามีแนวโน้มอ่อนตัวลงแต่ยังอยู่ในเกณฑ์ดี

2. ภาวะการผลิตสินค้าเกษตรของโลก

ภาวะการผลิตสินค้าเกษตรของโลก จากการคาดการณ์ของกระทรวงเกษตรของสหรัฐฯ (USDA) ในเดือน เมษายน 2553 ปรากฏว่า

1. **พืชน้ำมัน** ในปี 2552/53 คาดว่าจะมีผลผลิตรวมประมาณ 436.70 ล้านตัน (ไม่รวมน้ำมันปาล์ม) มากกว่าปีที่ผ่านมา 39.92 ล้านตัน(+10.06%) พืชน้ำมันที่มีผลผลิตเพิ่มขึ้นได้แก่ **ถั่วเหลือง** คาดว่าจะมีประมาณ 257.46 ล้านตัน เพิ่มขึ้นจากปีที่ผ่านมา 45.69 ล้านตัน (+21.58%) **เมล็ดเรปซิด** 59.38 ล้านตัน เพิ่มขึ้น 1.47 ล้านตัน (+2.53%) **เมล็ดในปาล์ม** มีผลผลิต 12.42 ล้านตัน เพิ่มขึ้น 0.56 ล้านตัน (+4.72%) พืชน้ำมันที่มีผลผลิตลดลง ได้แก่ **เมล็ดฝ้าย** มีผลผลิตประมาณ 39.55 ล้านตัน ลดลง 1.70 ล้านตัน (-4.13%) **เมล็ดทานตะวัน** 30.51 ล้านตัน ลดลง 3.13 ล้านตัน (-9.30%) **ถั่วลิสง** 31.50 ล้านตัน ลดลง 2.97 ล้านตัน (-8.62%) ส่วน **เนื้อมะพร้าวแห้ง** คาดว่าจะมีผลผลิตเท่าปีที่ผ่านมาประมาณ 5.88 ล้านตัน สำหรับ **น้ำมันปาล์ม** มีผลผลิต 45.88 ล้านตัน เพิ่มขึ้นจากปีที่ผ่านมา 2.47 ล้านตัน (+5.69%)

สรุปสถานการณ์สินค้าเกษตรเดือนเมษายน และแนวโน้มเดือนพฤษภาคม 2553

1. ภาพรวมสถานการณ์ปัจจุบัน

ภาวะตลาดสินค้าเกษตรเดือนเมษายน 2553 ข้าวนาปรัง อยู่ในช่วงผลผลิตออกสู่ตลาดมากและจะเนืองไปจนถึงเดือนกรกฎาคม ประกอบกับคุณภาพผลผลิตปีนี้ไม่ค่อยดีเนื่องจากกระทบแล้ง ในขณะที่ภาวะการค้าชะลอตัวโดยเฉพาะการส่งออก ส่งผลให้ราคาอ่อนตัวลงมากแม้ว่ารัฐมีมาตรการประกันรายได้และมาตรการเสริมเพื่อรักษาเสถียรภาพรองรับ **มันสำปะหลัง** เป็นช่วงปลายฤดูแม้ว่าเกษตรกรจะเร่งขุดหัวมันออกจำหน่ายเพื่อเตรียมปลูกมันฤดูใหม่แต่ปริมาณยังไม่เพียงพอกับความต้องการ ราคาเคลื่อนไหวอยู่ในเกณฑ์สูง **ข้าวโพดเลี้ยงสัตว์** เกษตรกรเก็บเกี่ยวผลผลิตหมดแล้ว ส่วนใหญ่อยู่ในมือผู้ค้าและโรงงานอาหารสัตว์ ราคาอยู่ในเกณฑ์ดี **ปาล์มน้ำมัน** อยู่ในช่วงผลผลิตออกมากแต่เปอร์เซ็นต์น้ำมันต่ำ ประกอบกับภาวะตลาดชะลอตัวราคามีแนวโน้มอ่อนตัวลง **มะพร้าวผล** ผลผลิตยังออกสู่ตลาดไม่มาก ขณะที่ตลาดยังมีความต้องการอย่างต่อเนื่อง ราคาเคลื่อนไหวอยู่ในเกณฑ์ดี **ถั่วเหลือง** ถั่วฤดูแล้งออกสู่ตลาดมากขึ้นและเป็นที่ต้องการของตลาด ราคามีแนวโน้มปรับตัวสูงขึ้น **ปศุสัตว์และประมง** สุกร และ **ไก่เนื้อ** สภาพอากาศร้อนมีผลต่อการเจริญเติบโตและมีการสูญเสียมาก ทำให้ปริมาณออกสู่ตลาดมีน้อยลง ราคามีแนวโน้มปรับตัวสูงขึ้น ส่วน **ไข่ไก่** การบริโภคมีแนวโน้มลดลงผลจากโรงเรียนปิดภาคและมีช่วงวันหยุดยาว ราคามีแนวโน้มอ่อนตัวลง **กุ้งขาวแวนนาไม** ผลผลิตฤดูใหม่ออกสู่ตลาดมากขึ้น แต่การส่งออกได้รับผลกระทบจากค่าเงินที่แข็งตัวขึ้น ทำให้ราคามีแนวโน้มอ่อนตัวลง **พืชผักและผลไม้** **สับปะรด** ผลผลิตออกสู่ตลาดมากขึ้นขณะที่โรงงานยังมีความต้องการอย่างต่อเนื่อง ราคายังเคลื่อนไหวอยู่ในเกณฑ์ดี **ผลไม้ภาคตะวันออก** เงาะ มังคุด ทุเรียนและลองกอง เริ่มทยอยออกสู่ตลาด ราคามีแนวโน้มอ่อนตัวลงแต่ยังอยู่ในเกณฑ์ดี

2. ภาวะการผลิตสินค้าเกษตรของโลก

ภาวะการผลิตสินค้าเกษตรของโลก จากการคาดการณ์ของกระทรวงเกษตรของสหรัฐฯ (USDA) ในเดือน เมษายน 2553 ปรากฏว่า

1. **พืชน้ำมัน** ในปี 2552/53 คาดว่าจะมีผลผลิตรวมประมาณ 436.70 ล้านตัน (ไม่รวมน้ำมันปาล์ม) มากกว่าปีที่ผ่านมา 39.92 ล้านตัน(+10.06%) พืชน้ำมันที่มีผลผลิตเพิ่มขึ้นได้แก่ **ถั่วเหลือง** คาดว่าจะมีประมาณ 257.46 ล้านตัน เพิ่มขึ้นจากปีที่ผ่านมา 45.69 ล้านตัน (+21.58%) **เมล็ดเรปซิด** 59.38 ล้านตัน เพิ่มขึ้น 1.47 ล้านตัน (+2.53%) **เมล็ดในปาล์ม** มีผลผลิต 12.42 ล้านตัน เพิ่มขึ้น 0.56 ล้านตัน (+4.72%) พืชน้ำมันที่มีผลผลิตลดลง ได้แก่ **เมล็ดฝ้าย** มีผลผลิตประมาณ 39.55 ล้านตัน ลดลง 1.70 ล้านตัน (-4.13%) **เมล็ดทานตะวัน** 30.51 ล้านตัน ลดลง 3.13 ล้านตัน (-9.30%) **ถั่วลิสง** 31.50 ล้านตัน ลดลง 2.97 ล้านตัน (-8.62%) ส่วน **เนื้อมะพร้าวแห้ง** คาดว่าจะมีผลผลิตเท่าปีที่ผ่านมาประมาณ 5.88 ล้านตัน สำหรับ **น้ำมันปาล์ม** มีผลผลิต 45.88 ล้านตัน เพิ่มขึ้นจากปีที่ผ่านมา 2.47 ล้านตัน (+5.69%)

2. **ธัญพืช** ผลผลิตข้าวสาลีปี 2552/53 มีประมาณ 678.42 ล้านตัน น้อยกว่าปีที่ผ่านมา 4.85 ล้านตัน (-0.71%) ประเทศที่มีผลผลิตลดลงมาก ได้แก่ สหรัฐฯ ลดลง 7.70 ล้านตัน(-11.32%) รัสเซีย 2.00 ล้านตัน (-3.14%) ยูเครน 5.40 ล้านตัน (-19.31%) EU 12.94 ล้านตัน (-8.56%) ส่วน **ธัญพืชเมล็ดหยาบ** มีผลผลิตประมาณ 1,102.83 ล้านตัน ลดลงจากปีที่ผ่านมา 3.38 ล้านตัน (-0.31%) ธัญพืชที่มีผลผลิตลดลง ได้แก่ **ข้าวบาเลย์** 148.03 ล้านตัน ลดลง 6.95 ล้านตัน (-4.49%) **ข้าวฟ่าง** 62.35 ล้านตัน ลดลง 2.19 ล้านตัน (-3.40%) **ข้าวโอ๊ต** 24.25 ล้านตัน ลดลง 1.82 ล้านตัน (-7.00%) และ**ข้าวไรน์** 17.16 ล้านตัน ลดลง 0.14 ล้านตัน (-0.83%) ส่วนธัญพืชที่มีผลผลิตเพิ่มขึ้นได้แก่ **ข้าวโพดเลี้ยงสัตว์** ผลผลิต 805.68 ล้านตัน เพิ่มขึ้น 10.89 ล้านตัน (+1.37%)

3. **ข้าวสาลี** ผลผลิตข้าวของโลกปีการผลิต 2552/53 มีประมาณ 440.815 ล้านตันข้าวสาลี ลดลงจากปี 2551/52 ประมาณ 6.39 ล้านตัน (-1.43%) ขณะที่ความต้องการบริโภคคาดว่าปีประมาณ 441.508 ล้านตัน (เพิ่มขึ้น 4.2 ล้านตัน) และสต็อกปลายปีคาดว่าจะอยู่ในระดับ 90.202 ล้านตัน อย่างไรก็ตาม จากความแปรปรวนของสภาพภูมิอากาศในหลายพื้นที่ของโลก มีแนวโน้มที่ผลผลิตข้าวในปีนี้จะมียอดน้อยกว่าข้อมูลเบื้องต้นที่ USDA ได้ประเมินไว้ สำหรับราคาข้าวไทย 100% ชั้น 2 (100B f.o.b.) ในตลาดโลก อ่อนตัวลงมาตั้งแต่ต้นช่วงปี โดยในช่วง 3 เดือนเศษที่ผ่านมา ราคาอ่อนตัวลงใกล้เคียงกับราคาในช่วงวิกฤตเศรษฐกิจปี 2551 ประกอบกับนโยบายการจำกัดปริมาณการค้าข้าวในตลาดโลกในขณะที่สต็อกข้าวปัจจุบันมีปริมาณมากกว่าปี 2551 ทำให้วงการค้าไม่สามารถคาดการณ์ตลาดได้จึงชะลอการซื้อขายคาดว่าราคาข้าวจะอ่อนตัวลงอีก สำหรับ ราคาข้าวสหรัฐเมล็ดยาว 2/4 ปัจจุบันราคา ต้นละ 502 เหรียญ สหรัฐ.(f.o.b.) นอกจากนี้ USDA ได้คาดการณ์ปริมาณการค้าข้าวของโลกในปี 2552/53 คาดว่าจะมีปริมาณรวม 29.971 ล้านตัน มากกว่าการค้าในปี 2551/52 ประมาณ 1.198 ล้านตัน (เพิ่มขึ้นประมาณ 4.16%)

2. แนวโน้มสถานการณ์เดือนพฤษภาคม 2553

แม้ว่าแนวโน้มการค้าสินค้าเกษตรในตลาดโลก ปี 2553 จะเอื้ออำนวยต่อการส่งออกของไทย แต่เกษตรกรจะได้รับผลประโยชน์ไม่เต็มเม็ดเต็มหน่วยเนื่องจากความแปรปรวนของสภาพดินฟ้าอากาศและการระบาดของศัตรูพืช/โรคพืชในหลายพื้นที่ทำให้ได้ผลผลิตน้อยกว่าที่คาดไว้และมีปัญหาคุณภาพ เช่น มันสำปะหลัง ข้าว เป็นต้น โดยในไตรมาสแรกการเพาะปลูกได้รับผลกระทบจากความแห้งแล้ง ปริมาณน้ำในระบบชลประทานไม่เพียงพอการใช้และการเพาะปลูก เกษตรกรจำเป็นต้องเลือกเพาะปลูกพืชที่ใช้น้ำน้อย หรือในบางพื้นที่ต้องงดการเพาะปลูกด้วย

สำหรับแนวโน้มสถานการณ์สินค้าเกษตรสำคัญเดือนพฤษภาคม 2553 **ข้าวนาปรัง** อยู่ในช่วงผลผลิตออกสู่ตลาดมากและมีปัญหาเรื่องคุณภาพ แนวโน้มราคาเคลื่อนไหวอยู่ในเกณฑ์ต่ำ **มันสำปะหลัง** และ **ข้าวโพดเลี้ยงสัตว์** อยู่ในช่วงการเพาะปลูกผลผลิตฤดูใหม่ สำหรับมันสำปะหลังยังมีผลผลิตฤดูเก่าออกสู่ตลาดปะปราย ราคาเคลื่อนไหวอยู่ในเกณฑ์ดี **ปาล์มน้ำมัน** เป็นช่วงผลผลิตออกสู่ตลาดมากแม้ว่าความต้องการจะมียอดต่อเนื่อง ราคามีแนวโน้มอ่อนตัวลง **มะพร้าวผล** ผลผลิตฤดูใหม่เริ่มออกสู่ตลาดแต่ปริมาณไม่มาก คาดว่าราคาจะยังอยู่ในเกณฑ์ดี **ปศุสัตว์และประมง** **สุกร ไก่เนื้อ** และ **ไข่ไก่** ความต้องการจะเริ่มเข้าสู่ภาวะ

ปกติหลังจากเปิดภาคเรียน ราคาไก่เนื้อและไข่ไก่มีแนวโน้มเคลื่อนไหวอยู่ในเกณฑ์ดี ส่วนสุกรมีชีวิตราคามีแนวโน้มปรับตัวสูงขึ้นตามปริมาณผลผลิตที่คาดว่าจะมีปริมาณลดลง **กุ้งขาวแวนนาไม** ผลผลิตออกสู่ตลาดมากขึ้น ราคามีแนวโน้มอ่อนตัวลง **พืชผักและผลไม้ สับปะรด** ผลผลิตออกสู่ตลาดมาก ราคามีแนวโน้มอ่อนตัวลงแต่ยังอยู่ในเกณฑ์ดี **ผลไม้ภาคตะวันออก** เป็นช่วงที่ผลผลิตปะดังออกสู่ตลาดมากที่สุด เงาะ มังคุด ทุเรียน และลองกอง ราคามีแนวโน้มอ่อนตัวลง แต่ภาครัฐเตรียมมาตรการรองรับไว้แล้ว

แนวโน้มสถานการณ์รายกลุ่มสินค้า

3.1 กลุ่มสินค้าที่ผลิตเพื่อส่งออก สถานการณ์สินค้าเกษตรที่สำคัญ ได้แก่

- **ข้าวนาปรัง** ฤดูกาลผลิตปี 2553 กระทรวงเกษตรฯ คาดว่าจะมีผลผลิตประมาณ 8.386 ล้านตัน น้อยกว่าปีที่ผ่านมาร้อยละ 0.35 แต่คาดว่าปริมาณข้าวนาปรังจะน้อยกว่าที่คาดการณ์ไว้เนื่องจากมีพื้นที่ระบาดและเกิดโรคในแปลงเพาะปลูก ประกอบกับการขาดแคลนน้ำที่ใช้เพาะปลูก อย่างไรก็ตาม ขณะนี้อยู่ในช่วงผลผลิตออกสู่ตลาดมาก แต่ภาวะการค้าชะลอตัวโดยเฉพาะการส่งออกที่ประเทศผู้นำเข้าชะลอมาตรการระบายข้าวของรัฐบาล สำหรับ **ข้าวนาปี** เกษตรกรเริ่มเตรียมการเพาะปลูกข้าวปีการผลิต 2553/54 แล้ว โดยกระทรวงเกษตรฯ คาดว่าเกษตรกรจะผลิตข้าวได้ประมาณ 23.173 ล้านตัน เพิ่มขึ้นจากปี 2552/53 ร้อยละ 1.88

สำหรับการดำเนินการช่วยเหลือเกษตรกรของภาครัฐ โดยการประกันรายได้เกษตรกรผู้ปลูกข้าวนาปี 2 รอบ โดยในรอบที่ 1 สิ้นสุดการใช้สิทธิตามโครงการฯ ภายใน 28 กุมภาพันธ์ ยกเว้นภาคใต้ไม่เกิน พฤษภาคม 2553 ส่วนรอบที่ 2 ใช้สิทธิได้ไม่เกิน 31 กรกฎาคม 2553 และได้ปรับช่วงเวลาการประกาศราคาเกณฑ์กลางอ้างอิงเป็นทุก 7 วัน เพื่อให้สอดคล้องกับภาวะตลาดที่มีความเคลื่อนไหวค่อนข้างมาก ผลของการดำเนินงาน (ณ 22 เม.ย.53)สรุปได้ดังนี้

ชนิดข้าวเปลือก	ราคาประกัน (บาท/ตัน)		ปริมาณชดเชย (ตามผลผลิตได้จริง แต่ไม่เกินครัวเรือนละ)	ราคาเกณฑ์กลางอ้างอิง (บาท/ตัน)			
	รอบ 1	รอบ 2		19 – 23 เม.ย. 53			
				รอบ 1		รอบ 2	
			เกณฑ์กลางฯ	ส่วนต่าง	เกณฑ์กลางฯ	ส่วนต่าง	
ข้าวหอมมะลิ	15,300	-	14 ตัน	-	-	-	-
ข้าวหอมจังหวัด	14,300	-	16 ตัน	-	-	-	-
ข้าวปทุมธานี	10,000	11,000	25 ตัน	10,433	ไม่ชดเชย	10,433	567
ข้าวเจ้านาปี	10,000	10,000	25 ตัน	9,142	853	9,142	853
ข้าวเปลือกเหนียว	9,500	9,500	16 ตัน	11,094	ไม่ชดเชย	11,094	-

ขั้นทะเบียน (ราย)	ผ่านประชาคม (ราย)	ทำสัญญา (ราย)	การจ่ายเงินชดเชย (ราย, ล้านบาท)		
			เกษตรกร	สัญญา	จำนวนเงิน
รอบ 1 – 3,619,394	3,408,967	3,275,597	3,141,856	4,733,147	28,028.586
รอบ 2 – 801,864	786,813	281,591	92,550	129,429	1,482.976

ส่วนการรับซื้อข้าวเปลือกตามมาตรการเสริมที่รัฐได้ดำเนินการเพื่อกระตุ้นตลาด และบรรเทาความเดือดร้อนของเกษตรกร(27 จังหวัด รวม 110 โรงสี) ผลปรากฏว่า (2 พ.ย.52 - 21 เม.ย.53) รับซื้อข้าวเปลือกได้ปริมาณรวม 78,279 ตัน จำแนกเป็นการรับซื้อของ อคส. 57,318 ตัน และ อ.ต.ก. 20,961 ตัน

ราคาข้าวเปลือก ราคาซื้อขายข้าวเปลือกในตลาดสำคัญ ณ วันที่ 21 เมษายน 2553 เป็นดังนี้ ข้าวเปลือกเจ้า ตันละ 6,800 – 7,500 บาท ข้าวเปลือกหอมมะลิ ตันละ 13,500 – 14,500 บาท และข้าวเปลือกเหนียว ตันละ 11,500 – 13,000 บาท ส่วนการค้าข้าวสาร ราคาซื้อขายเป็นดังนี้ ข้าวขาว 100% ชั้น 2 กระสอบละ 1,350 – 1,360 บาท ข้าวหอมมะลิ 100% ชั้น 2 กระสอบละ 2,890 – 2,900 บาท ข้าวเหนียว 10% เมล็ดยาว กระสอบละ 2,100 - 2,110 บาท ข้าวหนึ่ง 100% กระสอบละ 1,240 - 1,250 บาท

การส่งออก ในปี 2553 ตั้งเป้าการส่งออกไว้ที่ 9.0 - 9.5 ล้านตัน ปัจจุบัน 1 ม.ค.-21 เม.ย.53) ส่งออกได้ 2.469 ล้านตัน มากกว่าปริมาณการส่งออกในช่วงเดียวกันของปีที่ผ่านมา (2.447 ล้านตัน) ร้อยละ 0.89

- **มันสำปะหลัง** เป็นช่วงปลายฤดูผลผลิตออกสู่ตลาดเกือบหมดแล้ว ที่เหลือเกษตรกรเก็บไว้เพื่อเอาต้นทำท่อนพันธุ์เพาะปลูกมันฤดูใหม่ ซึ่งในบางพื้นที่เริ่มมีการเพาะปลูกกันบ้างแล้ว ในเบื้องต้น กระทรวงเกษตรฯ คาดว่าผลผลิตในปี 2553/54 จะมีประมาณ 21.305 ล้านตัน ลดลงจากปีนี้ (22.947 ล้านตัน) ร้อยละ 7.16 ซึ่งไม่เพียงพอกับความต้องการใช้ อย่างไรก็ตาม ผลจากการระบาดของเพลี้ยแป้งในหลายพื้นที่ในช่วงที่ผ่านมา หากเกษตรกรไม่ควบคุมการแผ่ขยายของเพลี้ยแป้งที่ตกค้างตามลำต้นที่จะนำมาทำท่อนพันธุ์ อาจทำให้มีการระบาดของเพลี้ยต่อเนื่องไปในฤดูหน้าซึ่งจะทำให้ผลผลิตมีปริมาณลดลงอีก สำหรับราคาหัวมันสดที่เกษตรกรขายได้ปรับตัวสูงขึ้นอย่างต่อเนื่อง ปัจจุบัน (21 เม.ย.53) ราคาหัวมันสดเชื้อแป้ง 25% ที่เกษตรกรขายได้ จ.นครราชสีมา กก.ละ 2.50 – 2.69 บาท สูงกว่าราคาเดือนมีนาคม ที่มีราคาเฉลี่ย กก.ละ 2.29 บาท และสูงกว่าราคาประกันรายได้ฯ ของรัฐบาลที่กำหนดไว้ที่ กก.ละ 1.70 บาท สำหรับราคาเกณฑ์กลางอ้างอิงที่จะนำมาคำนวณเงินชดเชยให้เกษตรกรในช่วงวันที่ 16-31 เมษายน 2553 คณะอนุกรรมการกำหนดราคาตลาดอ้างอิงมันสำปะหลัง กำหนดไว้ที่ กก.ละ 2.17 บาท สูงกว่าราคาประกันฯ กก.ละ 0.47 บาท จึงไม่มีการชดเชยส่วนต่างราคาให้เกษตรกร

ผลการดำเนินมาตรการประกันรายได้ ปัจจุบันมีเกษตรกรมาขึ้นทะเบียนรวม 447,306 ครัวเรือน ผ่านการประชามแล้ว 445,772 ครัวเรือน มาสัญญาแล้ว 429,349 ราย ทั้งนี้ ธ.ก.ส. ได้จ่ายเงินให้เกษตรกรไปแล้ว รวม 380,986 ราย รวมเป็นเงิน 2,199.333 ล้านบาท

- **ไก่เนื้อ** กระทรวงเกษตรฯ คาดการณ์ปริมาณไก่เนื้อที่จะผลิตได้ในปี 2553 มีประมาณ 945.86 ล้านตัว คิดเป็นซากบริโภคประมาณ 1.189 ล้านตัน ไก่เลี้ยงกับปีที่ผ่านมา (1.88 ล้านตัน) ขณะที่ความต้องการบริโภคภายในประเทศคาดว่าจะมีประมาณ 0.790 ล้านตัน มากกว่าปีที่ผ่านมาร้อยละ 2.04 อย่างไรก็ตาม การเลี้ยงในช่วงนี้ประสบกับสภาพอากาศร้อนมีผลต่อการเจริญเติบโตและมีการสูญเสียมากกว่าปกติ ทำให้ไก่มีชีวิตที่ได้ขนาดจำหน่ายมีปริมาณลดลง ประกอบกับการบริโภคโดยรวมมีปริมาณลดลงเนื่องจากเป็นช่วงปิดภาคเรียน ยกเว้นช่วงสงกรานต์การบริโภคขยับตัวสูงขึ้นเล็กน้อย ปัจจุบันราคาไก่มีชีวิตหน้าโรงฆ่า

(21 เม.ย.53) กก.ละ 36-37 บาท อ่อนตัวลงจากราคาเดือนมีนาคม ที่มีราคาเฉลี่ย กก.ละ 42.05 บาท คาดว่าหลังเปิดภาคเรียนในช่วงเดือนพฤษภาคม แล้วความต้องการจะกลับเข้าสู่ภาวะปกติ ราคามีแนวโน้มที่จะปรับตัวสูงขึ้น

- **กุ้งขาวแวนนาไม** กระทรวงเกษตรฯ (กรมประมง) ประมาณการผลผลิตกุ้ง ปี 2553 จะมีประมาณ 0.600 ล้านตัน เพิ่มจากปีที่ผ่านมา 0.050 ล้านตัน หรือคิดเป็นร้อยละ 9.09 ขณะที่ความต้องการบริโภคภายในคาดว่าจะมีประมาณ 0.055 ล้านตัน ผลผลิตส่วนใหญ่ใช้ส่งออก ปัจจุบันเกษตรกรจับกุ้งฤดูใหม่ ออกจำหน่ายมากขึ้น แม้ว่าตลาดส่งออกจะมีแนวโน้มดีเนื่องจากประเทศผู้ผลิตอื่นๆ ประสบปัญหาไวรัส IMN แต่การส่งออกได้รับผลกระทบจากค่าเงินบาทที่แข็งค่าขึ้น ทำให้ราคาอ่อนตัวลง ปัจจุบัน (ณ 21 เม.ย. 53) ราคาซื้อขายกุ้ง ณ ตลาดกลางสมุทรสาคร กุ้งขาวแวนนาไม (ขนาด 60 ตัว/กก.) กก.ละ 110 บาท ต่ำกว่าราคาเฉลี่ยเดือนมีนาคม (125 บาท/กก.) สำหรับการส่งออกกุ้งของไทยในช่วงเดือนมกราคม – กุมภาพันธ์ 2553 ส่งออกได้รวม 0.057 ล้านตัน มูลค่า 13,064 ล้านบาท

ผลการดำเนินมาตรการช่วยเหลือเกษตรกรผู้เลี้ยงกุ้งที่ได้รับผลกระทบจากปัญหาราคากุ้งตกต่ำมี ดังนี้ 1) มาตรการรวบรวมผลผลิตกุ้งด้วยระบบสัญญาข้อตกลง (contract farming) ระหว่างสหกรณ์ / ชุมนุมสหกรณ์ / เกษตรกรผู้เลี้ยงกับโรงงานแปรรูป/ผู้ส่งออก ระหว่างวันที่ 10 – 31 กรกฎาคม 2552 ชุมนุมสหกรณ์ผู้เลี้ยงกุ้งฯ ได้ส่งมอบกุ้งตามสัญญาแล้ว 292,484 ตัน มูลค่า 36,604 ล้านบาท 2) มาตรการรับจำนำกุ้งขาวฯ ณ วันที่ 15 กรกฎาคม - 30 กันยายน 2552 เปิดจุดรับจำนำ 24 แห่ง มีเกษตรกรนำกุ้งมาจำนำ 1,731 ราย ปริมาณ 14,963.683 ตัน ขณะนี้อยู่ระหว่างการพิจารณาขยายกุ้งของคณะอนุกรรมการฯ

3.2 กลุ่มสินค้าที่ผลิตเพื่อบริโภคภายในประเทศ สถานการณ์สินค้าเกษตรที่สำคัญ ได้แก่

- **ข้าวโพดเลี้ยงสัตว์** ผลผลิตที่เหลือส่วนใหญ่อยู่ในมือผู้ค้าท้องถิ่น ขณะที่โรงงานอาหารสัตว์ยังมีความต้องการจึงต้องปรับราคารับซื้อให้สูงขึ้น สำหรับราคาที่เกษตรกรขายได้ จ.เพชรบูรณ์ (ณ 21 เม.ย.53) กก. ละ 8.33 – 8.42 บาท สูงกว่าราคาเฉลี่ยเดือนมีนาคม (7.99 บาท/กก.) ร้อยละ 4.82 ปัจจุบันเกษตรกรในบางพื้นที่เตรียมเพาะปลูกข้าวโพดฯ ฤดูใหม่กันบ้างแล้ว ซึ่งกระทรวงเกษตรฯ คาดว่า ในปี 2553/53 จะมีผลผลิตข้าวโพดฯ ประมาณ 4.655 ล้านตัน มากกว่าปี 2552/53 (4.616 ล้านตัน)เล็กน้อย สำหรับการชดเชยรายได้ให้เกษตรกรผู้ปลูกข้าวโพดฯ ตามมาตรการประกันรายได้ เมื่อสิ้นสุดช่วงเวลากการใช้สิทธิ (28 ก.พ.53) ปรากฏว่ามีเกษตรกรมาขึ้นทะเบียน 400,355 ราย ผ่านประชาคม 398,677 ราย มาขึ้นทะเบียนขอใช้สิทธิกับ ธ.ก.ส. 398,174 ราย และมาทำสัญญา 393,717 ราย ทั้งนี้ ธ.ก.ส. ได้จ่ายเงินให้เกษตรกรไปแล้ว 374,883 ราย รวมเป็นเงิน 5,570.763 ล้านบาท

- **ปาล์มน้ำมัน** กระทรวงเกษตรฯ คาดการณ์ผลผลิตปาล์มน้ำมันปี 2553 จะมีประมาณ 10.089 ล้านตัน มากกว่าปีที่ผ่านมา (8.162 ล้านตัน) ร้อยละ 23.60 หรือคิดเป็นน้ำมันปาล์ม (17%) ประมาณ 1.715 ล้านตันน้ำมันปาล์มดิบ ขณะนี้ผลผลิตออกสู่ตลาดมากขึ้นแต่เปอร์เซ็นต์น้ำมันต่ำ ประกอบกับราคาน้ำมันปาล์มในตลาดโลกอ่อนตัวลงตามราคาน้ำมันถั่วเหลืองและน้ำมันเชื้อเพลิง มีผลทำให้ราคาผลปาล์มอ่อนตัวลง ปัจจุบัน (21 เม.ย.53) ราคาผลปาล์มทะเลสาบ (17%น้ำมัน) ที่เกษตรกรจำหน่ายได้ กก.ละ 3.40 – 3.70 บาท ต่ำกว่าราคาเดือนมีนาคม ที่มีราคาเฉลี่ย กก.ละ 3.87 บาท

- **มะพร้าว** ในปี 2553 กระทรวงเกษตรฯ ประมาณการผลผลิตมะพร้าวผลจะมี ประมาณ 1.564 ล้านตัน น้อยกว่าปีที่ผ่านมา (1.381 ล้านตัน) ร้อยละ 13.25 ขณะนี้ผลผลิตมะพร้าวผลออกสู่ ตลาดอย่างต่อเนื่องแต่ปริมาณไม่มากนัก ราคาที่เกษตรกรขายได้ยังอยู่ในเกณฑ์ดี ปัจจุบัน (21 เม.ย.53) ราคา มะพร้าวผลแก่ที่เกษตรกรขายได้ (ผลใหญ่) ผลละ 5.94 บาท สูงกว่าเดือนที่ผ่านมาเฉลี่ยผลละ 0.18 บาท แต่ ต่ำกว่าราคาในช่วงเดียวกันของปีที่ผ่านมาเฉลี่ยผลละ 0.60 บาท เนื้อมะพร้าวแห้ง 90% เฉลี่ย กก.ละ 12.54 บาท ปรับตัวสูงขึ้นจากเดือนก่อน กก.ละ 0.05 บาท ส่วนราคาขายส่งมะพร้าวผล ตลาด กทม. (ทับสะแกผล ใหญ่ปอกเปลือก) ผลละ 13.00 – 13.50 บาท ปรับตัวสูงขึ้นจากเดือนก่อนเฉลี่ย ผลละ 0.61 บาท แนวโน้มคาดว่าราคามะพร้าวผลและเนื้อมะพร้าวแห้งจะเคลื่อนไหวอยู่ในเกณฑ์ดี

- **สุกรมีชีวิต** กระทรวงเกษตรฯ คาดการณ์ปริมาณสุกรมีชีวิตที่จะผลิตได้ในปี 2553 มี ประมาณ 12.119 ล้านตัว เพิ่มขึ้นจากปีที่ผ่านมา (11.700 ล้านตัว) ร้อยละ 2.97 ส่วนปริมาณการใช้คาดว่าจะ มีประมาณ 11.88 ล้านตัว มากกว่าปีที่ผ่านมา ร้อยละ 2.96 โดยปกติจะมีการบริหารจัดการการผลิตให้มีสุกกร เข้าสู่ตลาดในปริมาณที่ค่อนข้างสม่ำเสมอเพียงกับความต้องการ (โดยคณะกรรมการนโยบายพัฒนาสุกกรและ ผลิตภัณฑ์) อย่างไรก็ตาม ในช่วงปลายปี 2552 เกิดโรคระบาดในบางพื้นที่ซึ่งมีผลทำให้ปริมาณสุกกรที่จะออก สู่ตลาดในช่วงเดือนมีนาคม – เมษายน 2553 มีปริมาณน้อยกว่าปกติ ประกอบกับสภาพอากาศร้อนในช่วงนี้ ทำให้สุกกรโตช้า แต่ผลจากความต้องการที่ลดลงในช่วงเปิดภาคเรียน ทำให้ราคาเคลื่อนไหวไม่มากนัก ปัจจุบัน (21 เม.ย.53) ราคาสุกรมีชีวิตที่เกษตรกรขายได้ยังทรงตัวอยู่ที่ กก.ละ 61- 62 บาท เท่ากับราคาเฉลี่ย ในช่วงเดือนที่ผ่านมา (61.50 บาท)

- **ไข่ไก่** กระทรวงเกษตรฯ คาดการณ์ผลผลิตไข่ไก่ปี 2553 ว่าจะมีประมาณ 9,757 ล้าน ฟอง มากกว่าปีที่ผ่านมา (9,618 ล้านฟอง) ร้อยละ 1.44 ขณะที่การบริโภคภายในประเทศคาดว่าจะมีประมาณ 9,407 ล้านฟอง ทำให้มีอุปทานส่วนเกินอยู่ประมาณ 350 ล้านฟอง (ไม่รวมสต็อกต้นปี) อย่างไรก็ตาม ผลจาก ในช่วงที่ผ่านมาผู้เลี้ยงชะลอปลดแม่ไก่ยืนกรงเนื่องจากขาดแคลนลูกไก่ไข่ที่จะนำเข้ามาเลี้ยงใหม่ในช่วงปลายปี 2552 ประกอบกับสภาพอากาศร้อนมีผลต่อการเจริญเติบโตทำให้ปริมาณผลผลิตมีน้อยลง ซึ่งสอดคล้องกับ ความต้องการที่มีน้อยลงในช่วงปิดภาคเรียน ปัจจุบัน (21 เม.ย.53) ราคาไข่ไก่คละหน้าฟาร์ม ราคาเฉลี่ยฟองละ 2.40 บาท สูงกว่าเดือนมีนาคม ที่มีราคาเฉลี่ยฟองละ 2.38 บาท

- **พืชผักและผลไม้ สับปะรด** กระทรวงเกษตรฯ คาดการณ์ผลผลิตปี 2553 จะมี ประมาณ 2.057 ล้านตัน เพิ่มขึ้นจากปีที่ผ่านมา 0.162 ล้านตัน หรือเพิ่มขึ้นร้อยละ 8.55 ปัจจุบันอยู่ในช่วง ผลผลิตออกมาก (มี.ค. – พ.ค.) แต่ปริมาณก็ยังไม่มากนักเนื่องจากสภาพอากาศแห้งแล้ง ขณะที่โรงงานยังมี ความต้องการอย่างต่อเนื่อง ราคาสับปะรดที่โรงงานรับซื้อ จ.ประจวบคีรีขันธ์ (21 เม.ย.53) กก.ละ 5.37 บาท ปรับตัวสูงขึ้นจากราคาเดือนมีนาคมที่มีราคาเฉลี่ย กก.ละ 5.32 บาท **ผลไม้ (ภาคตะวันออก)** เงาะ ทูเรียน มังคุด และลองกอง เกษตรกรทยอยเก็บเกี่ยวผลผลิตออกสู่ตลาด โดยปริมาณจะกระจุกตัวออกสู่ตลาด มากสุดในช่วงกลางเดือนพฤษภาคม – กลางเดือนมิถุนายน ทั้งนี้ เกษตรกรเก็บทุเรียนออกจำหน่ายแล้ว ประมาณร้อยละ 30 ส่วนเงาะ มังคุด ลองกอง ผลผลิตเริ่มทยอยออกสู่ตลาด ปัจจุบันราคาผลไม้ที่เกษตรกร ขายได้ จ.จันทบุรี เป็นดังนี้ ทุเรียนหอมทอง กก.ละ 18 – 20 บาท เงาะตะกร้า กก.ละ 30 – 35 บาท มังคุด เกรด

คละ 40 - 45 บาท ลองกอง เกรดเอ กก.ละ 50 - 60 บาท อย่างไรก็ตาม เพื่อช่วยรักษาเสถียรภาพราคาผลไม้ คณะกรรมการ คชก. ได้อนุมัติเงินให้กระทรวงเกษตรฯ ไปดำเนินการบริหารจัดการผลไม้ภาคตะวันออกโดยการรวบรวมและเร่งกระจายผลผลิตออกนอกแหล่งผลิต รมรณรงค์เพิ่มการบริโภค สนับสนุนบรรจุภัณฑ์และชดเชยดอกเบี้ย รวมทั้งป้องกันการเก็บทุเรียนอ่อนออกจำหน่าย นอกจากนี้ ยังจะได้ใช้ช่องทางการค้าของ Modern Trade ช่วยระบายผลผลิตอีกทางหนึ่งด้วย

อนึ่ง กระทรวงเกษตรฯ ได้ประมาณการผลผลิตผลไม้ปี 2553 ไว้ดังนี้

หน่วย : ตัน

สินค้า	ผลผลิตทั้งประเทศ			ผลผลิตภาคตะวันออก				ภาคเหนือ
	ปี 2552	ปี 2553	% +/-	รวม	ระยอง	จันทบุรี	ตราด	
เงาะ	370,600	373,964	0.91	230,846	15,313	137,882	77,651	-
มังคุด	270,554	279,362	3.26	125,650	13,474	89,455	22,721	-
ทุเรียน	661,665	659,078	-0.39	332,160	83,780	219,677	28,703	-
ลิ้นจี่	82,808	74,328	-10.24	-	-	-	-	64,676
ลองกอง	158,343	171,855	8.53	63,876	63,876	3,633	52,232	-

3.3 กลุ่มสินค้าที่ต้องนำเข้า สถานการณ์สินค้าที่สำคัญมีดังนี้

- **ถั่วเหลือง** ผลผลิตถั่วเหลืองโลกในปี 2552/53 คาดว่าจะมีประมาณ 257.46 ล้านตัน มากกว่าปีก่อนถึง 45.69 ล้านตัน (+21.58%) โดยอาร์เจนตินาผลผลิตเพิ่มขึ้น 22.00 ล้านตัน (+68.75%) สหรัฐเพิ่ม 10.67 ล้านตัน (+13.21%) และ บราซิล เพิ่ม 9.70 ล้านตัน (+16.78%) ตามลำดับ สำหรับปริมาณการขายถั่วเหลืองฤดูใหม่ของสหรัฐได้ขายไปแล้วประมาณ 36.4 ล้านตัน โดยเป็นสัญญาซื้อขายกับจีน 21.7 ล้านตัน (ปีที่ผ่านมา 16.7 ล้านตัน) สำหรับการผลิถั่วเหลืองของไทย ขณะนี้เป็นช่วงถั่วฤดูแล้งออกสู่ตลาด ซึ่งคาดว่าจะมีประมาณ 0.140 ล้านตัน ใกล้เคียงกับปีที่ผ่านมา (0.138 ล้านตัน) ผลผลิตเริ่มทยอยออกสู่ตลาดมากขึ้น ราคาเมล็ดถั่วเหลืองขายส่งตลาด กทม. เกรดสกัดน้ำมัน (ณ 21 เม.ย.53) กก.ละ 14.70 - 15.00 บาท อ่อนตัวลงจากราคาเดือนมีนาคมที่มีราคาเฉลี่ย กก.ละ 15.00 บาท แนวโน้มราคาคาดว่าจะเคลื่อนไหวไม่มากนักเนื่องจากผลผลิตมีไม่มากนักและมีคุณภาพดีเป็นที่ต้องการของตลาด โดยเฉพาะการบริโภคเป็นอาหาร

- **กากถั่วเหลือง** ผลผลิตกากถั่วเหลืองโลกปี 2552/53 คาดว่าจะมีปริมาณ 161.187 ล้านตัน มากกว่าปีที่ผ่านมา (152.200 ล้านตัน) เมื่อรวมกับสต็อกปลายปียกมา จำนวน 4.953 ล้านตัน จะมีผลผลิตกากถั่วเหลืองประมาณ 166.140 ล้านตัน ในขณะที่ความต้องการใช้มีประมาณ 159.004 ล้านตัน สำหรับกากถั่วฯ ที่คาดว่าไทยจะผลิตได้ในปี 2553 มีประมาณ 0.962 ล้านตัน แบ่งเป็นกากถั่วฯ ที่ผลิตจากเมล็ดถั่วเหลืองที่ปลูกในประเทศ 0.022 ล้านตัน และผลิตจากเมล็ดถั่วเหลืองนำเข้า 0.940 ล้านตัน ในขณะที่ความต้องการใช้คาดว่าจะมีประมาณ 3.062 ล้านตัน ซึ่งจะต้องนำเข้าให้เพียงพอใช้อีกประมาณ 2.1 ล้านตัน ปัจจุบัน (21 เม.ย.53) ราคาขายส่งกากถั่วฯ ที่ผลิตจากเมล็ดในประเทศ กก.ละ 17.50 - 17.60 บาท ทรงตัวเท่าราคาเฉลี่ยในเดือนที่ผ่านมา ส่วนกากถั่วฯ ที่ผลิตจากเมล็ดนำเข้า ราคา กก.ละ 14.40 - 14.60 บาท อ่อนตัวลงจากราคา

เฉลี่ยเดือนที่ผ่านมา (14.69 บาท) เล็กน้อย แนวโน้มราคาจะอ่อนตัวลงอีกเนื่องจากผลผลิตในอเมริกาได้ออกสู่ตลาดมากขึ้น

- **ปลาป่น** ในปี 2553 คาดว่าจะผลิตปลาป่นได้ประมาณ 0.450 ล้านตัน ใกล้เคียงกับปริมาณความต้องการใช้ในประเทศที่คาดว่าจะมีประมาณ 0.438 ล้านตัน ส่วนที่เหลือส่งออกไปขายในตลาดต่างประเทศ ในช่วงนี้ปลาป่นที่เป็นวัตถุดิบในการผลิตมีน้อยทั้งในการผลิตของไทยและประเทศผู้ผลิตอื่นๆ ก็ประสบปัญหาวัตถุดิบที่มีน้อยตามสภาพความแปรปรวนของอากาศ มีผลทำให้ปลาป่นของไทยส่งออกได้มากขึ้น ราคาปลาป่นโดยทั่วไปปรับตัวสูงขึ้น ปัจจุบัน ราคาปลาป่นโปรตีน 60% ลงมา กลิ่นเบอร์ 2 กก.ละ 35.70 บาท ปรับตัวสูงขึ้นจากราคาเฉลี่ยในเดือนที่ผ่านมา (กก.ละ 33.81 บาท) ร้อยละ 5.59

4. มาตรการแก้ไขปัญหา/การช่วยเหลือผ่านกองทุนรวมเพื่อช่วยเหลือเกษตรกร

ในปีงบประมาณ 2553 คชก. ได้อนุมัติเงินกองทุนรวมฯ เพื่อดำเนินการช่วยเหลือสินค้าเกษตรด้านการตลาดไปแล้วเป็นจำนวนเงิน 2,300.644 ล้านบาท จำแนกเป็น

1) **ข้าว วงเงิน 1,406.388 ล้านบาท** จำแนกเป็น โครงการจัดตลาดนัดข้าวเปลือกปี 2552/53 วงเงิน 11 ล้านบาท โครงการเพิ่มประสิทธิภาพการประกันรายได้เกษตรกรผู้ปลูกข้าวปี 2552/53 วงเงิน 13 ล้านบาท การประชาสัมพันธ์การประกันรายได้เกษตรกรผู้ปลูกข้าว ปี 2553 วงเงิน 15 ล้านบาท รวมทั้งได้อนุมัติเงินเพิ่มเติมให้แก่โครงการรับจำนำข้าวในปีก่อนๆ อีก 6 โครงการ เป็นเงิน 1,367.388 ล้านบาท (ประกอบด้วยโครงการรับจำนำข้าวเปลือกนาปี ปีการผลิต 2546/47 วงเงิน 12.897 ล้านบาท โครงการรับจำนำข้าวเปลือกนาปี ปีการผลิต 2548/49 วงเงิน 539.814 ล้านบาท โครงการรับจำนำข้าวนาปรัง ปี 2548 วงเงิน 73.850 ล้านบาท โครงการรับจำนำข้าวเปลือกนาปรัง ปี 2549 วงเงิน 335.428 ล้านบาท โครงการรับจำนำข้าวเปลือกนาปรัง ปี 2550 วงเงิน 214.606 ล้านบาท และโครงการรับจำนำข้าวเปลือกนาปรัง ปี 2552 วงเงิน 190.793 ล้านบาท)

2) **มันสำปะหลัง วงเงิน 9.768 ล้านบาท** จำแนกเป็น โครงการแทรกแซงตลาดมันสำปะหลัง ปี 2551/52 ในตลาดสินค้าเกษตรล่วงหน้า 7.168 ล้านบาท โครงการเพิ่มประสิทธิภาพการประกันรายได้เกษตรกรผู้ปลูกมันสำปะหลัง วงเงิน 2.6 ล้านบาท

3) **ข้าวโพดเลี้ยงสัตว์** โครงการเพิ่มประสิทธิภาพการประกันรายได้เกษตรกรผู้ปลูกข้าวโพดเลี้ยงสัตว์ วงเงิน 2 ล้านบาท

4) **กุ้ง** โครงการแทรกแซงตลาดกุ้งขาวแวนนาไม ปี 2551 วงเงิน 535.438 ล้านบาท

5) **หอมแดง** โครงการแทรกแซงตลาดหอมแดง ปี 2552/53 (จ.ศรีสะเกษ) วงเงิน 82.40 ล้านบาท

6) **ผลไม้** วงเงิน 263.384 ล้านบาท จำแนกเป็น โครงการบริหารจัดการผลไม้ภาคตะวันออก ปี 2553 วงเงิน 116.724 ล้านบาท โครงการบริหารจัดการลิ้นจี่ ปี 2553 วงเงิน 56.66 ล้านบาท และโครงการรีไซเคิลลำไยค้างสต็อกปี 2546 และปี 2547 วงเงิน 90 ล้านบาท

7) **เกลือทะเล** โครงการช่วยเหลือเกษตรกรชาวนาเกลือจังหวัดเพชรบุรี วงเงิน 1.266 ล้านบาท

สำนักส่งเสริมการค้าสินค้าเกษตร

เมษายน 2553

หน้าจอส2ออกนวัชร์รายเดือน53/รายเดือนเม53

วงเงินช่วยเหลือด้านการตลาดสินค้าเกษตร

AO8 : วงเงินคชช.50

หน่วย : ล้านบาท

สินค้า	ปี 2547	ปี 2548	ปี 2549	ปี 2550	ปี 2551	ปี 2552	ปี 2553
1 ข้าว	5,883.549	2,753.289	4,477.610	3,880.730	2,657.900	1,882.778	1,406.388
2 ข้าวโพดเลี้ยงสัตว์	959.845	617.000		13.785		126.250	2.000
3 มันสำปะหลัง	1,612.056	3,833.670	1,200.000	1,820.229	1,417.860	416.284	9.768
4 ปาล์มน้ำมัน						48.978	
5 มะพร้าว							
6 กาแฟ	83.500	177.192	116.773	4.100			
7 หอมแดง				125.000			82.400
8 กระเทียม		796.000			300.000		
9 หอมหัวใหญ่	243.000						
10 ลูกเดือย							
11 ไข่ไก่			70.000				
12 ไข่เนื้อ							
13 สุกร				20.000			
14 ปลาโอ							
15 ปลาเบ็ด							
16 กุ้งกุลาดำ	415.126	300.000					
17 กุ้งขาว, กุ้งก้ามกราม		10.000		315.580		903.000	535.438
18 เกล็ดทะเล							1.266
19 ปอ							
20 ผลไม้					91.800	375.658	116.724
21 สับปะรด			100.000				
22 ทุเรียน							
23 ลิ้นจี่	110.000					46.110	56.660
24 ลำไย	485.056	708.968	659.705	254.810	33.720	610.700	90.000
25 เงาะ		32.000					
26 มังคุด							
27 เงาะ มังคุด ทุเรียน	320.000						
28 ลองกอง		366.700					
29 มะละกอ							
30 มะนาว							
31 พริกแห้ง							
32 อ้อยและน้ำตาลทราย							
33 น้านมดิบ							
34 อื่น ๆ			300.000				
35 เครื่องอบฯ							
36 เตอบลำไย							
37 มาตรฐานลำไย							
38 พัฒนาคุณภาพมันฯ							
รวมทั้งสิ้น	10,112.132	9,594.819	6,924.088	6,434.234	4,501.280	4,409.758	2,300.644

* หมายเหตุ : ปี 2548 ใช้เงินทุน 8,070.249 ล้านบาท และเงินบกลาง 1,524.570 ล้านบาท

ราคาเฉลี่ยสินค้าเกษตรสำคัญที่เกษตรกรขายได้ ปี 2548 - 2553

พ. ราคา: ราคาเฉลี่ยจัดกลุ่ม 50 D:A0 9

	สินค้า	ราคาเฉลี่ย																
		ปี 2548			ปี 2549			ปี 2550			ปี 2551			ปี 2552			ปี 2553	
		เฉลี่ย	สูงสุด	ต่ำสุด	เฉลี่ย	สูงสุด	ต่ำสุด	เฉลี่ย	สูงสุด	ต่ำสุด	เฉลี่ย	สูงสุด	ต่ำสุด	เฉลี่ย	สูงสุด	ต่ำสุด	มี.ค.	(21 เม.ย.)
1	กลุ่มสินค้าผลิตเพื่อการส่งออก																	
	ข้าวเปลือกนาปรัง (บาท/ตัน)	6,653	6,863 ต.ค.	6,355 มี.ค.	6,537	6,757 มี.ค.	5,803 ต.ค.	6,197	6,268 เม.ย.	6,137 มี.ค.	12,165	13,445 เม.ย.	10,478 มี.ค.	9,665	10,144 ก.ค.	8,438 ต.ค.	8,793	7,000-7,500
	ข้าวเปลือกนาปี (บาท/ตัน)	6,516	6,800 พ.ย.	6,190 ม.ค.	6,495	5,987 พ.ย.	6,788 ม.ค.-มี.ค.	6,468	6,746 ธ.ค.	6,268 ม.ค.	8,410	9,445 ธ.ค.	6,805 ม.ค.	9,593	10,500 ธ.ค.	8,323 ต.ค.	-	-
	ข้าวเปลือกหอมมะลิ (บาท/ตัน)	7,858	8,014 ก.ย.	7,683 พ.ย.	8,392	9,023 ก.ย.	7,500 ม.ค.	9,092	10,297 ธ.ค.	8,680 ม.ค.	13,998	18,576 พ.ค.	10,500 ม.ค.	14,545	15,649 ก.ย.	13,575 ม.ค.	14,015	13,500-13,900
	ข้าวเปลือกเหนียว (บาท/ตัน)	6,228	6,500 ส.ค.	5,700 พ.ย.	8,595	10,567 พ.ย.	6,774 ม.ค.	11,593	12,700 ก.ค.-ต.ค.	9,041 ธ.ค.	8,654	12,664 เม.ย.	6,120 พ.ย.	8,249	11,921 ธ.ค.	7,331 พ.ค.	2,163	11,500-12,700
2 ^{1/}	หัวมันสำปะหลัง สดคละ (บาท/กก.)	1.31	1.48 มี.ค.	1.04 ต.ค.	1.18	1.40 ธ.ค.	0.94 ธ.ค.-ก.ย.	1.28	1.79 ก.ย.	0.87 ต.ค.	1.92	2.23 เม.ย.	1.53 ก.ย.	1.20	1.40 ต.ค.	1.11 พ.ค.	1.88	1.99
3	ยางพารา แผ่นดิบชั้น 3 (บาท/กก.)	52.19	61.93 ต.ค.	39.14 ม.ค.	68.19	93.45 มี.ย.	47.98 พ.ย.	68.97	74.79 พ.ย.	61.96 ก.ค.	76.55	99.68 ก.ค.	34.09 ธ.ค.	56.36	81.02 ธ.ค.	41.93 ม.ค.	99.96	104.40
4	ไก่เนื้อ หน้าโรงฆ่า (บาท/กก.)	32.30	38.60 ต.ค.	29.63 ม.ค.	28.17	34.00 ม.ค.	22.98 ก.ย.	33.16	37.50 ธ.ค.	25.57 ม.ค.	37.83	44.45 ส.ค.	29.91 ต.ค.	37.30	40.68 ก.ย.	31.00 มี.ค.	42.05	36.00-37.00
5	กุ้งกุลาดำ ขนาด 50 ตัว/กก. (บาท/กก.)	181	250 เม.ย.	134 ก.ค.	166	210 ม.ค.	125 ธ.ค.	145	155 เม.ย.-มี.ย.	138 ม.ค.	-	-	-	-	-	-	-	-
6	สับปะรด โรงงานรับซื้อ (บาท/กก.)	3.69	4.49 ก.ย.	2.61 ธ.ค.	2.45	3.34 ธ.ค.	1.37 มี.ย.	4.41	5.35 ต.ค.	3.10 ม.ค.	4.54	6.10 ก.ย.	3.12 พ.ค.	5.05	5.97 ส.ค.	3.37 ม.ค.	5.32	5.37

	สินค้า	ราคาเฉลี่ย																
		ปี 2548			ปี 2549			ปี 2550			ปี 2551			ปี 2552			ปี 2553	
		เฉลี่ย	สูงสุด	ต่ำสุด	เฉลี่ย	สูงสุด	ต่ำสุด	เฉลี่ย	สูงสุด	ต่ำสุด	เฉลี่ย	สูงสุด	ต่ำสุด	เฉลี่ย	สูงสุด	ต่ำสุด	มี.ค.	(21 เม.ย.)
7 ^{2/}	กลุ่มสินค้าผลิตเพื่อบริโภคภายในประเทศ ข้าวโพดเลี้ยงสัตว์ (ความชื้นไม่เกิน 14.5 (บาท/กก.)	4.88	5.05	4.73	5.28	5.83	4.70	6.81	7.28	5.99	7.85	9.85	6.13	6.13	6.83	5.09	7.61	8.24
			ก.ค.	พ.ย.		ธ.ค.	มี.ค.		ต.ค.	ส.ค.		ก.ค.	ธ.ค.	ธ.ค.	ก.ย.			
8	กาแฟ (บาท/กก.)	28.46	33.16	26.81	39.77	43.66	33.66	46.29	47.11	44.78	62.65	68.61	57.79	62.30	70.45	45.00		
			ธ.ค.	ม.ค.		ก.พ.	ธ.ค.		ม.ค.	ธ.ค.		ก.พ.	ธ.ค.		ก.พ.	ต.ค.		
9	ปาล์มทะลาย คุณภาพเปอร์เซ็นต์น้ำมัน 1 (บาท/กก.)	2.98	3.58	2.25	2.69	3.33	2.05	4.24	5.54	3.27	4.56	6.05	2.88	3.99	4.70	3.14	3.87	3.40-3.70
			ก.ค.	ก.พ.		ธ.ค.	เม.ย.		ธ.ค.	ม.ค.		ม.ค.	พ.ย.		พ.ค.	มี.ค.		
10	มะพร้าว ผลใหญ่แห้งทั้งเปลือก (บาท/ผล)	4.45	6.15	3.83	5.87	7.29	4.32	4.22	5.50	3.25	5.96	6.99	4.45	5.81	6.73	5.07	12.64	13.00-13.50
			ธ.ค.	ก.ย.		มี.ค.	ก.ย.		ม.ค.	ส.ค.		ธ.ค.	ม.ค.		ม.ค.	ก.ย.		
11 ^{3/}	หอมหัวใหญ่ เบอร์ 1 (บาท/กก.)	4.93	8.00	4.75	14.73	19.25	6.02	7.33	14.87	5.13	-	-	-	-	-	-	9.51	7.00-9.50
			ม.ค.	ก.พ.		ธ.ค.	ก.พ.		ม.ค.	มี.ค.								
12	หอมแดง แห้งใหญ่คละ (บาท/กก.)	14.80	31.56	7.10	22.09	32.78	16.42	10.04	17.95	4.95	-	-	-	-	-	-	14.55	-
			พ.ย.	ก.พ.		ก.ย.	ม.ค.		ม.ค.	เม.ย.								
13	กระเทียม แห้งใหญ่คละ (บาท/กก.)	21.96	32.94	19.23	27.52	58.32	25.60	34.60	53.99	29.77	-	-	-	-	-	-	50.24	53.00-55.00
			พ.ย.	ก.ค.		พ.ย.	มี.ค.		ม.ค.	ก.พ.								
14	สุกร ขายส่ง ตลาดกทม. (บาท/กก.)	49.31	52.79	43.90	45.91	50.55	37.20	39.97	46.17	30.98	54.38	58.79	48.05	57.29	62.06	53.17	61.50	61.00-62.00
			เม.ย.	ต.ค.		ม.ค.	ธ.ค.		ธ.ค.	ม.ค.		มี.ค.	ม.ค.		เม.ย.	ต.ค.		
15	ไข่ไก่สด คละ (บาท/ฟอง)	2.18	2.54	1.63	1.70	1.84	1.50	1.92	2.17	1.74	2.23	2.48	1.76	2.27	2.60	1.84	2.53	2.50-2.60
			ก.ค.	ธ.ค.		พ.ย.	ก.พ.		ก.ย.	มี.ค.-พ.ค.,ธ.ค.		มี.ค.	ม.ค.		ธ.ค.	ม.ค.		
16	เกลือทะเล (บาท/ตัน)	708	739	695	765	839	667	923	1,111	539	1,804	2,533	961	1,575	2,114	1,003	1,058	-
			ก.พ.	พ.ย.-ธ.ค.		ธ.ค.	มี.ย.		ต.ค.	เม.ย.		ธ.ค.	ก.พ.		มี.ย.	ก.พ.		

	สินค้า	ราคาเฉลี่ย																
		ปี 2548			ปี 2549			ปี 2550			ปี 2551			ปี 2552				
		เฉลี่ย	สูงสุด	ต่ำสุด	เฉลี่ย	สูงสุด	ต่ำสุด	เฉลี่ย	สูงสุด	ต่ำสุด	เฉลี่ย	สูงสุด	ต่ำสุด	เฉลี่ย	สูงสุด	ต่ำสุด	(21 เม.ย.)	
17	กลุ่มสินค้าที่ต้องนำเข้า ถั่วเหลือง ชนิดคละ (บาท/กก.)	10.75	13.00	9.22	10.47	11.18	10.04	11.56	15.28	9.75	17.51	20.25	15.83	14.37	15.22	12.68	13.65	14.70-15.00
			ม.ค.	ต.ค.		ธ.ค.	พ.ค.		ธ.ค.	มิ.ย.		ก.ค.	ธ.ค.		ธ.ค.	ต.ค.		
18	กากถั่วเหลือง ผลิตจากเมล็ดในประเทศ ขายส่ง กทม. (บาท/กก.)	11.80	12.42	10.80	10.79	11.33	10.46	12.79	17.10	10.92	17.58	20.18	13.00	16.98	18.00	14.39	17.55	17.50-17.60
			มิ.ย.	ธ.ค.		เม.ย.	ก.พ.		ธ.ค.	ม.ค.		ก.ค.	ธ.ค.		มิ.ย.	ม.ค.		
19	ปลาป่น โปรตีน 60 % ขึ้นไป กลิ่นเบอร์ 1 ตลาด กทม. (บาท/กก.)	22.65	24.37	21.20	28.29	32.84	23.53	25.80	28.14	23.21	30.74	35.95	26.08	31.72	36.09	25.80	34.81	-
			ธ.ค.	ก.พ.		ส.ค.	ธ.ค.		ธ.ค.	ม.ค.		ส.ค.	ธ.ค.		ส.ค.	มี.ค.		

หมายเหตุ

- 1/ ปีการผลิต เริ่มตั้งแต่ ต.ค. - ก.ย.
- 2/ ปีการผลิต เริ่มตั้งแต่ ก.ค. - มิ.ย.
- 3/ ปีการผลิต เริ่มตั้งแต่ พ.ย. - เม.ย.

* ตลาดปิดทำการในช่วงเทศกาลตรุษจีน

การชดเชยรายได้ให้เกษตรกรตามโครงการประกันรายได้ ปี 2552/53

ข้าวเปลือกนาปี (รอบที่ 1)

ชนิดข้าว ราคาเกณฑ์กลาง ณ	ข้าวเปลือกหอมมะลิ ราคาประกันฯ 15,300 บาท/กก.		ข้าวเปลือกหอมจังหวัด ราคาประกันฯ 14,300 บาท/กก.		ข้าวเปลือกปทุมธานี ราคาประกันฯ 10,000 บาท/กก.		ข้าวเปลือกเจ้า ราคาประกันฯ 10,000 บาท/กก.		ข้าวเปลือกเหนียว ราคาประกันฯ 9,500 บาท/กก.	
	เกณฑ์กลาง	ชดเชย	เกณฑ์กลาง	ชดเชย	เกณฑ์กลาง	ชดเชย	เกณฑ์กลาง	ชดเชย	เกณฑ์กลาง	ชดเชย
1 กันยายน 2552	-	-	-	-	-	-	-	-	-	-
16 กันยายน 2552	-	-	-	-	-	-	-	-	-	-
1 ตุลาคม 2552	14,986	314	13,899	401.00	9,896	104	8,806	1,194	7,523	1,977
16 ตุลาคม 2552	14,940	360	13,860	440.00	8,940	1,060	8,466	1,534	7,470	2,030
1 พฤศจิกายน 2552	14,840	460	13,729	571.00	9,175	825	8,389	1,611	7,680	1,820
16 พฤศจิกายน 2552	13,002	2,298	12,620	1680.00	10,501	-	8,914	1,086	8,473	1,027
1 ธันวาคม 2552	13,720	1,580	13,388	912.00	10,565	-	9,242	758	9,591	-
16 ธันวาคม 2552	14,895	405	14,503	-	12,072	-	10,212	-	11,533	-
1 มกราคม 2553	15,369	-	14,757	-	12,198	-	10,072	-	11,706	-
16 มกราคม 2553	15,073	-	14,548	-	12,076	-	10,164	-	11,486	-
1 กุมภาพันธ์ 2553	14,915	385	14,359	-	12,004	-	9,993	7	11,511	-
16 กุมภาพันธ์ 2553	14,796	504	14,148	152	11,824	-	9,886	114	11,207	-
1 มีนาคม 2553	-	-	-	-	11,313	-	9,074	926	-	-
8 มีนาคม 2553	-	-	-	-	10,741	-	8,714	1,286	10,525	-
15 มีนาคม 2553	-	-	-	-	10,204	-	8,919	1,081	10,519	-
22 มีนาคม 2553	-	-	-	-	10,317	-	9,006	994	10,374	-
29 มีนาคม 2553	-	-	-	-	10,550	-	9,033	967	10,505	-
5 เมษายน 2553	-	-	-	-	10,633	-	9,087	913	10,912	-
12 เมษายน 2553	-	-	-	-	10,433	-	9,142	858	11,094	-
19 เมษายน 2553	-	-	-	-	10,433	-	9,142	858	11,094	-

การชดเชยรายได้ให้เกษตรกรตามโครงการประกันรายได้ ปี 2552/53

ข้าวเปลือกนาปี (รอบที่ 2)

ชนิดข้าว ราคาเกณฑ์กลาง ณ	ข้าวเปลือกหอมมะลิ		ข้าวเปลือกหอมจังหวัด		ข้าวเปลือกปทุมธานี		ข้าวเปลือกเจ้า		ข้าวเปลือกเหนียว	
	ราคาประกันฯ 15,300 บาท/กก.		ราคาประกันฯ 14,300 บาท/กก.		ราคาประกันฯ 11,000 บาท/กก.		ราคาประกันฯ 10,000 บาท/กก.		ราคาประกันฯ 9,500 บาท/กก.	
	เกณฑ์กลาง	ชดเชย	เกณฑ์กลาง	ชดเชย	เกณฑ์กลาง	ชดเชย	เกณฑ์กลาง	ชดเชย	เกณฑ์กลาง	ชดเชย
1 มกราคม 2553	15,369	-	14,757	-	12,198	-	10,072	-	11,706	-
16 มกราคม 2553	15,073	227	14,548	-	12,076	-	10,164	-	11,486	-
1 กุมภาพันธ์ 2553	14,914	386	14,359	-	12,004	-	9,993	7	11,511	-
16 กุมภาพันธ์ 2553	14,796	504	14,148	152	11,824	-	9,886	114	11,207	-
1 มีนาคม 2553	-	-	-	-	11,313	-	9,074	926	-	-
8 มีนาคม 2553	-	-	-	-	10,741	259	8,714	1,286	10,525	-
15 มีนาคม 2553	-	-	-	-	10,204	796	8,919	1,081	10,519	-
22 มีนาคม 2553	-	-	-	-	10,317	683	9,006	994	10,374	-
29 มีนาคม 2553	-	-	-	-	10,550	450	9,033	967	10,505	-
5 เมษายน 2553	-	-	-	-	10,633	367	9,087	913	10,912	-
12 เมษายน 2553	-	-	-	-	10,433	567	9,142	858	11,094	-
19 เมษายน 2553	-	-	-	-	10,433	567	9,142	858	11,094	-

การชดเชยรายได้ให้เกษตรกรตามโครงการประกันรายได้ ปี 2552/53

ครั้งที่	ราคาเกณฑ์กลาง ณ	มันสำปะหลัง (เชื้อแป้ง 25%) ราคาประกันฯ 1.70 บาท/กก.		ข้าวโพดเลี้ยงสัตว์ (ความชื้นไม่เกิน 14%) ราคาประกันฯ 7.10 บาท/กก.	
		เกณฑ์กลาง	ชดเชยส่วนต่าง	เกณฑ์กลาง	ชดเชยส่วนต่าง
1	1 กันยายน 2552	-	-	5.41	1.69
2	16 กันยายน 2552	-	-	5.45	1.65
3	1 ตุลาคม 2552	1.40	0.30	5.55	1.55
4	16 ตุลาคม 2552	1.45	0.25	5.58	1.52
5	1 พฤศจิกายน 2552	1.50	0.20	5.67	1.43
6	16 พฤศจิกายน 2552	1.58	0.12	5.86	1.24
7	1 ธันวาคม 2552	1.64	0.06	6.52	0.58
8	16 ธันวาคม 2552	1.82	-	7.15	-
9	1 มกราคม 2553	1.85	-	7.10	-
10	16 มกราคม 2553	1.85	-	7.40	-
11	1 กุมภาพันธ์ 2553	1.86	-	7.37	-
12	16 กุมภาพันธ์ 2553	1.85	-	7.51	-
13	1 มีนาคม 2553	1.86	-	สิ้นสุดระยะเวลาใช้สิทธิ 28 กุมภาพันธ์ 2553	
14	16 มีนาคม 2553	1.93	-		
15	1 เมษายน 2553	2.09	-		

ข้าว

1. การผลิตและความต้องการใช้

	2548/49	2549/50	2550/51*	2551/52*	2552/53
ผลผลิตข้าว(ล้านตันข้าวเปลือก)					(พยากรณ์*)
โลก	633.441	637.379	656.698	675.412	654.683*
ไทย	30.291	29.642	32.099	31.650	31.817
- นาปี	23.539	22.840	23.308	23.235	23.512
- นาปรัง	6.752	6.802	8.791	8.415	8.305
ความต้องการ	15.848	15.909	16.258	16.818	16.900
ส่งออก (มค.-ธค.) (ล้านตันข้าวสาร)	7.420	9.557	10.011	8.5 *	-
				(เป้าหมายเบื้องต้น)	
มูลค่าส่งออก (ล้านบาท)	97,349	123,728	200,892	-	-
ปริมาณคงเหลือ	7.236	7.921	-	-	-
* ข้อมูลพยากรณ์ของกระทรวงเกษตรสหรัฐฯ (USDA)					
ราคา (บาท/ตัน) (พ.ย.-ต.ค.)					(พ.ย.-มี.ค.)
- ข้าวเปลือกเจ้าหอมมะลิ	8,278	8,843	14,228	14,164	14,580
- ข้าวเปลือกเจ้านาปี 5%	6,790	6,175	7,039	9,521	9,109
- ข้าวเปลือกเจ้าเหนียว	7,837	11,805	9,119	7,571	11,418
- ข้าวเปลือกเจ้านาปรัง (มค.-ธค.)	6,537	6,197	12,165	9,665	8,793
ต้นทุนการผลิต (บาท/ตัน)					
ข้าวเปลือกหอมมะลิ	7,049	7,315	7,813	10,482	10,752
ข้าวเปลือกเจ้านาปี	4,152	4,634	4,532	6,512	6,969
ข้าวเปลือกเหนียว	6,429	6,515	6,668	8,887	9,435
ข้าวเปลือกนาปรัง	4,812	5,074	6,696	6,897	-

2. สถานการณ์การผลิต กระทรวงเกษตรและสหกรณ์พยากรณ์การผลิตข้าวนาปรัง ปีการผลิต 2553 ดังนี้ พื้นที่เพาะปลูก ผลผลิตข้าวนาปรัง ปี 2553

ภาค	พื้นที่เพาะปลูก (ล้านไร่)			ผลผลิต (ล้านตัน)		
	2552	2553	Δ %	2552	2553	Δ %
รวมทั้งประเทศ	12.402	12.596	1.56	8.415	8.386	-0.34
เหนือ	4.376	4.555	4.10	2.899	2.958	2.07
อีสาน	1.460	1.454	-0.45	0.837	0.831	-0.79
กลาง	6.181	6.199	0.29	4.482	4.397	-1.89
ใต้	0.385	0.389	0.84	0.197	0.200	1.49

ที่มา : สำนักงานเศรษฐกิจการเกษตร

กระทรวงเกษตรฯ พยากรณ์พื้นที่เพาะปลูกข้าวเปลือกนาปรัง ปี 2553 มีประมาณ 12.596 ล้านไร่ ลดลงจากปีที่แล้ว 0.194 ล้านไร่ คิดเป็นร้อยละ 1.56 และผลผลิตข้าวเปลือกนาปรังมีประมาณ 8.386 ล้านตันข้าวเปลือก ลดลงจากปีก่อน 0.029 ล้านตันข้าวเปลือก หรือร้อยละ 0.34 ผลผลิตเฉลี่ยต่อไร่ 666 กก./ไร่ ลดลงจากปีก่อน 3 กก./ไร่ หรือร้อยละ 1.91 ผลผลิตออกสู่ตลาดมากในช่วงเดือน เมย. - กค. คิดเป็นร้อยละ 77.78 หรือประมาณ 6.522 ล้านตันข้าวเปลือก

3. ภาวะและราคาข้าว

ในช่วงเดือนมีนาคม 2553 ข้าวเปลือกหอมมะลิ (ชนิดสีได้ต้นข้าว 36 กรัม) ออกสู่ตลาดมาก ราคาลดลงจากตันละ 14,643 บาท เป็นตันละ 14,060 บาท ปริมาณและความต้องการซื้อมีน้อย ข้าวเปลือกเจ้า 5% ราคาลดลงจากตันละ 9,743 บาท เป็นตันละ 8,793 บาท ข้าวเปลือกเหนียว 10% เมล็ดยาว ราคาลดลงจากตันละ 12,060 บาท เป็นตันละ 11,773 บาท ผลผลิตข้าวนาปรัง ปี 2553 ออกสู่ตลาดอย่างต่อเนื่อง รัฐบาลได้ดำเนินมาตรการประกันรายได้เกษตรกรผู้ปลูกข้าว ปี 2552/53 โดยเริ่มโครงการรอบที่ 1 ตั้งแต่วันที่ 1 ตค.52 - 28 กพ.53 ยกเว้นภาคใต้ตั้งแต่ 1 กุมภาพันธ์ - 31 พฤษภาคม 2553 และโครงการประกันรายได้เกษตรกรผู้ปลูกข้าว รอบที่ 2 ตั้งแต่วันที่ 1 มค.53 - 31 กค.53 ยกเว้นภาคใต้ตั้งแต่ 1 เมษายน - 31 ตุลาคม 2553

4. การส่งออก

	ปี 2549	ปี 2550	ปี 2551	ปี 2552	ปี 2553
ปริมาณการส่งออก (มค.- ธค.)	7.420	9.557	10.011	8.5	9.0-9.5*
ธ 1 มค. - 31 มีค..	-	-	-	2.037	2.137
มูลค่าส่งออก (มค.- ธค.)	97,349	123,700	200,892	170,819	-
ธ 1 มค. - 31 มีค..	-	-	-	39,080	43,120

หน่วย ปริมาณ: ล้านตัน

มูลค่า : ล้านบาท

ปี 2553 กระทรวงพาณิชย์ปรับเป้าหมายการส่งออกข้าวมีปริมาณ 9.0-9.5 ล้านตันข้าวสาร ซึ่งรายงานส่งออกเบื้องต้นตั้งแต่วันที่ 1 มค.- 31 มีค.2553 มีปริมาณ 2.137 ล้านตันข้าวสาร คิดเป็นร้อยละ 23.10 ของเป้าหมายส่งออก และมูลค่าส่งออกรวม 43,120 ล้านบาท

5. สภาพปัญหาและสาเหตุ

5.1 ผลผลิตส่วนใหญ่ออกสู่ตลาดพร้อมกันมากและกระจุกตัวในช่วงต้นฤดู จากการศึกษาตลาดโลกมีความต้องการข้าวและธัญพืชเพิ่มขึ้น ประเทศผู้ผลิตสำคัญประสบภัยธรรมชาติ จะส่งผลให้ราคาปรับตัวสูงขึ้น

5.2 การค้าข้าวในตลาดโลกราคามีแนวโน้มดีขึ้น เนื่องจากทั้งผู้ส่งออกและผู้นำเข้าสำคัญ เช่น จีน ไทย พม่า บังคลาเทศ มีผลผลิตเพิ่มขึ้น ส่วนอินเดียประสบภัยแล้งและเกิดพายุ มีผลผลิตลดลง

5.3 ราคาข้าวส่งออกมีผลต่อราคาภายในประเทศ หากราคาตลาดโลกสูงขึ้น ทำให้ราคาภายในประเทศสูงขึ้นตามไปด้วย

6. มาตรการประกันรายได้เกษตรกรผู้ปลูกข้าว ปี 2552/53

คณะกรรมการนโยบายข้าวแห่งชาติ (กขช.) ได้มีมติเมื่อวันที่ 27 สิงหาคม 2552 และ 16 กันยายน 2552 เห็นชอบมาตรการประกันรายได้เกษตรกรผู้ปลูกข้าวนาปี ปีการผลิต 2552/53 ดังนี้

6.1 เป้าหมายและพื้นที่ดำเนินการประกันรายได้ข้าวเปลือกหอมมะลิ ข้าวเปลือกพันธุ์ กข.15 ข้าวเปลือกหอมจังหวัด ข้าวเปลือกเจ้า ข้าวเปลือกปทุมธานี และข้าวเปลือกเหนียวในพื้นที่เพาะปลูกข้าวทั่วประเทศ

6.2 ราคาและปริมาณประกันรายได้จากการขายข้าวเปลือก กำหนดราคาและปริมาณประกันรายได้จากการขายข้าวเปลือก ณ ความชื้นไม่เกิน 15% ตามที่คณะอนุกรรมการนโยบายข้าวแห่งชาติด้านการผลิตเสนอ ดังนี้ ข้าวเปลือกหอมมะลิ ต้นละ 15,300 บาท ปริมาณครัวเรือนละไม่เกิน 14 ตัน ข้าวเปลือกหอมจังหวัด ต้นละ 14,300 บาท ปริมาณครัวเรือนละไม่เกิน 16 ตัน ข้าวเปลือกเจ้า ต้นละ 10,000 บาท ปริมาณครัวเรือนละไม่เกิน 25 ตัน ข้าวเปลือกปทุมธานี ต้นละ 10,000 บาท ปริมาณครัวเรือนละไม่เกิน 25 ตัน ข้าวเปลือกเหนียว ต้นละ 9,500 บาท ปริมาณครัวเรือนละไม่เกิน 16 ตัน

สำหรับราคาและปริมาณประกันรายได้จากการขายข้าวเปลือก รอบที่ 2 ข้าวเปลือกเจ้า ต้นละ 10,000 บาท ปริมาณครัวเรือนละไม่เกิน 25 ตัน ข้าวเปลือกปทุมธานี ต้นละ 11,000 บาท ปริมาณครัวเรือนละไม่เกิน 25 ตัน และข้าวเปลือกเหนียว ต้นละ 9,500 บาท ปริมาณครัวเรือนละไม่เกิน 16 ตัน

7. ผลการดำเนินการ

โครงการประกันรายได้เกษตรกรผู้ปลูกข้าว (รอบที่ 1) ถึง ณ วันที่ 31 มี.ค.2553 มีเกษตรกรขึ้นทะเบียนเกษตรกร จำนวน 3,619,394 ราย ผ่านการประชาคม จำนวน 3,407,023 ราย และทำสัญญากับ ธ.ก.ส. จำนวน 3,273,606 ราย (คิดเป็นร้อยละ 96.08 ที่ผ่านประชาคม) และ ธ.ก.ส. จ่ายเงินชดเชยแล้ว 3,105,171 ราย มีสัญญาจำนวน 4,641,397 ฉบับ เป็นเงินชดเชย จำนวน 27,761,989,888 บาท และประกันรายได้ (รอบที่ 2) มีเกษตรกรขึ้นทะเบียนเกษตรกรจำนวน 747,679 ราย ผ่านการประชาคมจำนวน 621,821 ราย และทำสัญญากับ ธ.ก.ส. 154,495 ราย (คิดเป็นร้อยละ 24.85) ซึ่งยังไม่มี การจ่ายเงินชดเชย

สำนักส่งเสริมการค้าสินค้าเกษตร
กรมการค้าภายใน
เมษายน 2553
PriceApril2010/vv/D-64

ราคาข้าวเปลือกหอมมะลิ ที่โรงสีรับซื้อในส่วนภูมิภาค

FILE : PX004

หน่วย : บาท/ตัน

ปี	มค.	กพ.	มีค.	เมย.	พค.	มิย.	กค.	สค.	กย.	ตค.	พย.	ธค.	เฉลี่ย
2542	6,855	6,685	6,603	6,462	6,614	6,638	6,958	7,436	8,455	8,354	7,850	6,676	7,132
2543	6,743	6,781	6,885	6,977	7,311	7,477	8,005	8,135	8,177	8,146	7,289	6,413	7,362
2544	6,583	6,389	6,085	6,140	5,933	5,750	5,711	5,170	4,929	5,151	4,867	4,822	5,628
2545	5,216	5,410	5,472	5,550	5,625	6,248	6,735	6,785	6,874	6,758	6,340	6,375	6,116
2546	6,425	6,778	7,560	7,850	7,990	8,340	8,465	8,818	9,315	8,950	7,980	8,665	8,095
2547	9,376	9,175	9,270	9,567	9,249	8,743	7,957	7,718	7,407	7,178	7,738	7,695	8,423
2548	7,885	7,959	8,001	7,999	7,909	7,689	7,696	8,000	8,014	7,863	7,683	7,600	7,858
2549	7,500	7,833	8,151	8,157	8,305	8,315	8,812	8,975	9,023	8,980	8,364	8,291	8,392
2550	8,680	8,788	8,930	8,955	8,913	8,961	9,033	9,025	9,058	9,118	9,348	10,297	9,092
2551	10,500	12,175	13,108	18,497	18,576	15,111	14,758	13,658	13,761	13,649	11,910	12,276	13,998
2552	13,575	14,061	14,246	14,254	13,998	14,067	15,006	15,380	15,649	15,546	13,894	14,862	14,545
2553	14,984	14,643	14,060	13,839									14,382

หมายเหตุ : เป็นราคารับซื้อเฉลี่ยหน้าโรงสีจังหวัดสุรินทร์ อุตรดิตถ์ อุบลราชธานี และนครราชสีมา (ชนิดสีได้ตันข้าว 36 กรัม)

ราคาข้าวเปลือกเหนียว (เมล็ดขาว) ที่โรงสีรับซื้อในส่วนภูมิภาค

หน่วย : บาท/ตัน

ปี	มค.	กพ.	มีค.	เมย.	พค.	มิย.	กค.	สค.	กย.	ตค.	พย.	ธค.	เฉลี่ย
2542	5,831	5,536	5,241	5,033	5,174	4,877	4,783	4,997	5,304	4,876	4,562	4,790	5,084
2543	4,667	4,549	4,528	4,706	4,831	4,828	5,068	5,203	5,208	5,295	5,111	4,997	4,916
2544	5,467	5,612	5,550	5,651	5,795	5,948	6,018	5,830	5,750	5,509	4,739	5,006	5,573
2545	5,063	5,124	5,112	5,374	5,657	5,781	5,913	6,155	6,293	6,073	5,568	5,236	5,612
2546	5,397	5,774	5,950	6,000	6,058	6,229	6,576	6,923	7,125	6,248	6,220	6,367	6,239
2547	6,730	6,510	6,514	6,669	6,742	6,600	6,600	6,540	6,209	5,940	6,100	5,945	6,425
2548	6,235	6,300	6,300	6,300	6,300	6,300	6,300	6,500	6,452	6,015	5,700	6,030	6,228
2549	6,774	6,979	7,200	7,331	7,500	7,679	9,100	9,464	10,020	10,262	10,567	10,258	8,595
2550	11,367	11,300	11,329	11,447	11,920	12,667	12,700	12,700	12,700	12,700	9,250	9,041	11,593
2551	8,691	8,860	9,862	12,664	10,279	9,293	8,698	7,903	7,582	6,991	6,120	6,902	8,654
2552	7,691	7,903	7,636	7,547	7,331	7,385	7,919	7,814	8,247	8,361	9,229	11,921	8,249
2553	12,105	12,060	11,773	12,163									12,025

หมายเหตุ : เป็นราคารับซื้อเฉลี่ยหน้าโรงสีจังหวัดอุตรดิตถ์ กาฬสินธุ์ ขอนแก่น และชัยภูมิ

สำนักส่งเสริมการค้าสินค้าเกษตร

1 เมษายน 2553

px(รวม)/Tophit/vv/d65

ราคาข้าวเปลือกเจ้าหน้าปี 5% ตลาดกลางก้านนทรง/ท่าข้าวลาดยาว

FILE : PX003

หน่วย : บาท/ตัน

ปี	มค.	กพ.	มีค.	เมย.	พค.	มิย.	กค.	สค.	กย.	ตค.	พย.	ธค.	เฉลี่ย
2542	6,271	6,050										4,720	5,680
2543	4,824	4,975										4,550	4,783
2544	4,550	4,550	4,550								4,450	4,553	4,531
2545	4,624	4,761	4,650							4,750	4,750	4,700	4,706
2546	4,732	4,750	4,750								4,383	4,530	4,629
2547	4,727										6,090	6,250	5,689
2548	6,404	6,450									6,858	6,850	6,641
2549	6,850	6,850	6,850								6,168	6,250	6,594
2550	6,330	6,389									6,566	6,750	6,509
2551	6,773	7,838									9,400	9,400	8,353
2552	10,300	10,776								8,323	8,908	10,507	9,763
2553	9,796	9,565											9,681

ราคาข้าวเปลือกเจ้าหน้าปี 5% ตลาดกลางจังหวัดพิษณุโลก

หน่วย : บาท/ตัน

ปี	มค.	กพ.	มีค.	เมย.	พค.	มิย.	กค.	สค.	กย.	ตค.	พย.	ธค.	เฉลี่ย
2542	6,057	5,668	5,465								4,915	4,725	5,366
2543	4,850	4,958	4,799	4,472							4,715	4,132	4,654
2544	4,186	4,267	4,127								4,328	4,289	4,239
2545	4,405	4,650	4,650	4,650						4,706	4,627	4,475	4,595
2546	4,593	4,646	4,650								4,488	4,406	4,557
2547	4,680										5,775	5,885	5,447
2548	5,975	6,122									6,743	6,725	6,391
2549	6,725	6,725	6,725								5,806	6,000	6,396
2550	6,205	6,250									6,509	6,741	6,426
2551	6,836	8,293									9,250	9,490	8,467
2552	9,728	10,224									8,900	9,940	9,698
2553	10,066	9,750											9,908

ราคาข้าวเปลือกหน้าปี 5 % เฉลี่ยตลาดก้านนทรง/ท่าข้าวลาดยาวและตลาดกลางจังหวัดพิษณุโลก

หน่วย : บาท/ตัน

ปี	มค.	กพ.	มีค.	เมย.	พค.	มิย.	กค.	สค.	กย.	ตค.	พย.	ธค.	เฉลี่ย
2542	6,164	5,859	5,465								4,915	4,723	5,425
2543	4,837	4,967	4,799	4,472							4,715	4,341	4,689
2544	4,368	4,409	4,339								4,389	4,421	4,385
2545	4,514	4,706	4,650	4,650						4,728	4,688	4,588	4,646
2546	4,663	4,698	4,700								4,434	4,468	4,593
2547	4,704										5,932	6,068	5,568
2548	6,190	6,286									6,800	6,788	6,516
2549	6,788	6,788	6,788								5,987	6,125	6,495
2550	6,268	6,320									6,538	6,746	6,468
2551	6,805	8,066									9,325	9,445	8,410
2552	10,014	10,500								8,323	8,904	10,224	9,593
2553	9,931	9,743											9,837

ราคาข้าวเปลือกเจ้าหน้าปรี้ง ความชื้น 15% ตลาดก้านันทรง / ทำข้าวลาดยาว

FILE : PX 008

หน่วย : บาท/ตัน

ปี	มค.	กพ.	มีค.	เมย.	พค.	มิย.	กค.	สค.	กย.	ตค.	พย.	ธค.	เฉลี่ย
2542	6,213	5,611	5,368	4,859	4,840	5,200	5,303	5,248	4,997	4,671	4,655	4,797	5,147
2543	4,825		4,659	4,419	4,561	4,674	4,380	4,450	4,025	4,245	4,322	4,385	4,450
2544	4,498	4,492	4,273	4,185	4,250	4,385	4,450	4,160	4,330	4,345	4,344		4,337
2545			4,576	4,606	4,845	4,956	4,750	4,640	4,650	4,681			4,713
2546			4,580	4,550	4,550	4,731	4,902	4,713	4,707	4,603			4,667
2547		4,850	5,065	5,254	5,250	5,250	5,446	5,998	5,906	6,050			5,452
2548			6,365	6,888	6,900	6,882	6,750	6,688	6,983	6,950			6,801
2549			6,850	6,850	6,850	6,850	6,859	6,935	6,408	6,030			6,704
2550			6,243	6,323	6,174	6,233	6,250	6,250	6,250	6,250			6,247
2551			10,423	13,086	12,952	12,522	12,440	12,258	12,033	11,850			12,196
2552			9,997	10,319	10,061	10,120	10,538	9,790	9,200				10,004
2553			8,850	7,790									8,320

หมายเหตุ : ตั้งแต่เดือนกุมภาพันธ์ 47 เป็นต้นไป เป็นราคาตลาดกลางทำข้าวลาดยาว

ราคาข้าวเปลือกเจ้าหน้าปรี้ง ความชื้น 15% ตลาดกลางจังหวัดพิษณุโลก

หน่วย : บาท/ตัน

ปี	มค.	กพ.	มีค.	เมย.	พค.	มิย.	กค.	สค.	กย.	ตค.	พย.	ธค.	เฉลี่ย
2542	6,020	5,560	5,131	4,532	4,714	5,141	5,098	5,070	4,780	4,348	4,552	4,585	4,961
2543	4,740	4,889	4,677	4,316	4,173	4,123	4,080	4,221	3,775	4,192	4,177	4,156	4,293
2544	4,198	4,212	4,050	3,916	4,030	4,225	4,310	4,198	4,298	4,250	4,225	4,303	4,185
2545	4,439	4,617	4,571	4,589	4,610	4,635	4,492	4,410	4,425	4,492			4,528
2546			4,490	4,475	4,586	4,689	4,687	4,578	4,648				4,593
2547		4,740	5,048	5,131	5,317	5,373	5,448	5,670	5,775	5,775			5,364
2548			6,346	6,475	6,475	6,475	6,475	6,475	6,543	6,775			6,505
2549			6,663	6,475	6,475	6,475	6,475	6,475	6,335	5,575			6,369
2550			6,023	6,215	6,285	6,150	6,150	6,150	6,130	6,061			6,146
2551			10,533	13,803	13,642	12,321	12,500	11,917	11,773	10,580			12,134
2552			9,750	9,450	9,750	9,750	9,750	9,750	9,532	8,438			9,521
2553			8,735	7,491									8,113

ราคาข้าวเปลือกหน้าปรี้ง ความชื้น 15% เฉลี่ย ทำข้าวลาดยาวและจังหวัดพิษณุโลก

หน่วย : บาท/ตัน

ปี	มค.	กพ.	มีค.	เมย.	พค.	มิย.	กค.	สค.	กย.	ตค.	พย.	ธค.	เฉลี่ย
2542	6,117	5,586	5,250	4,696	4,777	5,170	5,201	5,159	4,888	4,510	4,604	4,691	5,054
2543	4,787	4,889	4,668	4,368	4,367	4,398	4,230	4,336	3,900	4,218	4,250	4,271	4,390
2544	4,348	4,352	4,162	4,050	4,140	4,305	4,380	4,179	4,314	4,298	4,284	4,303	4,260
2545	4,439	4,617	4,574	4,598	4,728	4,793	4,621	4,525	4,538	4,587			4,602
2546			4,535	4,513	4,568	4,710	4,795	4,646	4,678	4,603			4,631
2547		4,795	5,057	5,193	5,284	5,312	5,447	5,834	5,841	5,913			5,408
2548			6,355	6,682	6,688	6,679	6,613	6,582	6,764	6,863			6,653
2549			6,757	6,663	6,663	6,663	6,667	6,705	6,372	5,803			6,537
2550			6,137	6,268	6,230	6,192	6,200	6,200	6,190	6,156			6,197
2551			10,478	13,445	13,297	12,422	12,470	12,088	11,907	11,215			12,165
2552			9,874	9,885	9,906	9,935	10,144	9,770	9,366	8,438			9,665
2553			8,793	7,641									8,217

ราคาขายส่งข้าวสารเจ้า 100 % ชั้น 2 ตลาดกรุงเทพมหานคร

File : PX006

หน่วย : บาท/100 กก.

ปี	มค.	กพ.	มีค.	เมย.	พค.	มิย.	กค.	สค.	กย.	ตค.	พย.	ธค.	เฉลี่ย
2542	1,058	987	902	828	854	898	900	886	876	819	851	846	892
2543	858	892	821	770	751	742	716	718	709	766	769	758	773
2544	755	748	729	716	720	740	743	724	729	719	741	752	735
2545	807	825	786	797	833	828	782	767	763	782	776	777	794
2546	824	832	806	807	814	826	806	779	766	741	734	759	791
2547	810	815	904	906	896	896	910	950	930	968	1,005	1,046	920
2548	1,069	1,075	1,087	1,135	1,126	1,123	1,108	1,125	1,131	1,134	1,104	1,112	1,111
2549	1,121	1,143	1,142	1,123	1,136	1,157	1,158	1,138	1,118	1,079	1,042	1,047	1,117
2550	1,074	1,085	1,082	1,052	1,063	1,091	1,073	1,072	1,066	1,078	1,119	1,169	1,085
2551	1,185	1,412	1,738	2,613	2,602	2,192	2,176	2,069	2,209	1,959	1,808	1,791	1,980
2552	1,845	1,966	1,911	1,758	1,767	1,805	1,843	1,713	1,686	1,555	1,707	1,882	1,787
2553	1,807	1,718	1,589	1,446									1,640

ราคาขายส่งข้าวสารเจ้า 5% ตลาดกรุงเทพมหานคร

หน่วย : บาท/100 กก.

ปี	มค.	กพ.	มีค.	เมย.	พค.	มิย.	กค.	สค.	กย.	ตค.	พย.	ธค.	เฉลี่ย
2542	1,022	949	868	799	822	866	873	859	831	780	816	819	859
2543	824	833	767	724	687	689	684	694	679	745	742	731	733
2544	730	724	700	671	675	694	707	696	710	702	714	726	704
2545	785	800	764	773	803	799	758	745	740	751	751	750	768
2546	794	797	782	783	785	795	774	747	739	721	714	732	764
2547	777	778	873	881	871	876	889	925	906	937	979	1,026	893
2548	1,049	1,055	1,066	1,115	1,106	1,103	1,088	1,105	1,107	1,108	1,079	1,088	1,089
2549	1,095	1,119	1,117	1,090	1,106	1,127	1,128	1,108	1,088	1,050	1,013	1,022	1,089
2550	1,050	1,051	1,038	1,018	1,031	1,061	1,039	1,038	1,027	1,051	1,096	1,135	1,053
2551	1,148	1,365	1,696	2,524	2,417	2,105	2,093	2,018	2,149	1,818	1,711	1,682	1,894
2552	1,705	1,866	1,809	1,656	1,663	1,734	1,748	1,625	1,595	1,495	1,619	1,774	1,691
2553	1,707	1,607	1,448	1,294									1,514

ราคาขายส่งปลายข้าวขาว A-1เลิศ (ใหม่) ตลาดกรุงเทพมหานคร

หน่วย : บาท/100 กก.

ปี	มค.	กพ.	มีค.	เมย.	พค.	มิย.	กค.	สค.	กย.	ตค.	พย.	ธค.	เฉลี่ย
2542	794	718	677	618	625	690	724	728	683	604	597	522	665
2543	531	531	520	504	495	486	519	533	540	533	510	515	518
2544	534	524	497	501	522	545	585	589	612	602	541	541	549
2545	581	588	596	595	591	586	580	579	595	642	631	609	598
2546	595	591	570	560	556	584	578	583	584	581	583	600	580
2547	630	665	767	788	807	817	802	821	787	765	805	810	772
2548	829	841	836	838	830	818	813	825	836	846	812	800	827
2549	780	787	783	791	771	771	764	772	791	778	747	775	776
2550	829	870	861	822	800	821	829	847	880	950	996	1,074	882
2551	1,123	1,326	1,570	2,212	1,916	1,554	1,490	1,226	1,219	985	869	870	1,363
2552	905	977	1,004	1,008	939	954	960	889	887	852	993	1,175	962
2553	1,255	1,217	1,078	961									1,128

สำนักส่งเสริมการค้าสินค้าเกษตร

ราคาขายส่งข้าวสารเจ้า 25% ในตลาดกรุงเทพมหานคร

px006-2

หน่วย : บาท/100 กก.

ปี	มค.	กพ.	มีค.	เมย.	พค.	มิย.	กค.	สค.	กย.	ตค.	พย.	ธค.	เฉลี่ย
2542	941	868	814	748	758	816	825	820	789	741	767	753	803
2543	759	765	714	675	645	643	640	651	647	700	691	681	684
2544	683	675	648	626	634	655	675	670	684	676	670	680	665
2545	733	748	721	728	749	746	713	704	702	725	723	717	726
2546	746	762	730	729	732	743	735	707	705	689	681	694	721
2547	734	746	844	853	849	854	866	900	875	874	904	965	855
2548	984	994	1,000	1,030	1,021	1,018	1,004	1,020	1,022	1,024	994	1,003	1,009
2549	1,016	1,034	1,032	1,006	993	993	998	983	981	969	948	971	994
2550	998	998	979	953	958	982	979	981	983	998	1,058	1,102	997
2551	1,147	1,350	1,681	2,454	2,402	2,062	2,027	1,845	1,896	1,587	1,355	1,408	1,768
2552	1,533	1,566	1,535	1,433	1,417	1,477	1,487	1,377	1,357	1,280	1,399	1,658	1,460
2553	1,480	1,405	1,323	1,178									1,347

ราคาขายส่งข้าวหนึ่ง 100 % ตลาดกรุงเทพมหานคร

หน่วย : บาท/100 กก.

ปี	มค.	กพ.	มีค.	เมย.	พค.	มิย.	กค.	สค.	กย.	ตค.	พย.	ธค.	เฉลี่ย
2542	1,075	976	909	858	882	892	883	915	988	983	1,002	914	940
2543	886	907	863	830	810	811	814	799	752	812	762	763	817
2544	777	730	702	712	735	782	872	857	906	886	803	755	793
2545	793	799	769	761	771	766	751	760	766	790	797	757	773
2546	777	780	762	766	762	784	786	766	760	750	734	726	763
2547	753	787	882	916	933	926	924	995	975	985	1,001	1,037	926
2548	1,057	1,065	1,061	1,132	1,114	1,110	1,090	1,111	1,133	1,133	1,089	1,078	1,098
2549	1,081	1,108	1,108	1,095	1,096	1,123	1,143	1,131	1,124	1,095	1,066	1,057	1,102
2550	1,065	1,065	1,078	1,068	1,062	1,091	1,082	1,078	1,078	1,103	1,175	1,225	1,098
2551	1,248	1,523	1,870	2,751	2,799	2,354	2,344	2,162	2,205	1,892	1,759	1,783	2,058
2552	1,855	2,029	1,976	1,805	1,807	1,946	1,949	1,817	1,907	1,745	1,778	1,882	1,875
2553	1,865	1,779	1,573	1,364									1,645

สำนักส่งเสริมการค้าสินค้าเกษตร

ราคาขายส่งข้าวเหนียว 10% เมล็ดยาว ตลาดกรุงเทพมหานคร

PX007-2

หน่วย : บาท/100 กก.

ปี	มค.	กพ.	มีค.	เมย.	พค.	มิย.	กค.	สค.	กย.	ตค.	พย.	ธค.	เฉลี่ย
2542	1,231	1,108	974	888	901	839	823	881	966	845	894	935	940
2543	930	867	848	919	966	968	1,026	1,020	1,022	1,025	1,025	1,035	971
2544	1,071	1,030	996	986	985	1,020	1,024	996	985	868	895	891	979
2545	946	929	945	968	1,040	1,047	1,079	1,095	1,138	1,141	1,156	1,145	1,052
2546	1,141	1,163	1,165	1,165	1,165	1,166	1,156	1,371	1,391	1,405	1,239	1,260	1,232
2547	1,305	1,279	1,265	1,265	1,244	1,235	1,235	1,224	1,127	1,098	1,135	1,120	1,211
2548	1,147	1,150	1,150	1,150	1,150	1,150	1,150	1,150	1,150	1,150	1,095	1,090	1,140
2549	1,247	1,264	1,270	1,286	1,340	1,399	1,688	1,741	1,837	1,961	2,044	2,010	1,591
2550	2,023	2,040	2,040	2,040	2,115	2,130	2,130	2,248	2,450	2,325	1,718	1,661	2,077
2551	1,488	1,526	1,655	2,141	1,761	1,594	1,503	1,444	1,405	1,364	1,298	1,325	1,542
2552	1,305	1,387	1,390	1,377	1,370	1,358	1,395	1,367	1,445	1,439	1,757	2,280	1,489
2553	2,205	2,069	1,966	2,119									2,090

ราคาขายส่งปลายข้าวเหนียว A-1 ตลาดกรุงเทพมหานคร

หน่วย : บาท/100 กก.

ปี	มค.	กพ.	มีค.	เมย.	พค.	มิย.	กค.	สค.	กย.	ตค.	พย.	ธค.	เฉลี่ย
2542	800	771	746	754	759	754	745	758	824	674	634	595	735
2543	567	563	520	530	549	556	565	558	547	556	564	609	557
2544	731	870	869	891	926	966	952	843	817	790	680	709	837
2545	756	774	810	807	814	795	812	822	831	844	808	853	811
2546	857	858	845	845	845	817	821	863	904	846	848	865	851
2547	882	867	865	885	885	885	885	886	905	858	833	835	873
2548	844	845	865	915	868	865	865	875	875	875	875	905	873
2549	912	983	1,072	1,143	1,145	1,204	1,311	1,384	1,532	1,662	1,704	1,661	1,309
2550	1,640	1,640	1,629	1,590	1,590	1,590	1,557	1,585	1,399	1,231	1,266	1,250	1,497
2551	1,196	1,346	1,476	1,795	1,505	1,319	1,253	1,202	1,171	1,021	943	982	1,267
2552	985	1,091	1,103	1,085	1,055	1,055	1,063	1,102	1,191	1,235	1,403	1,603	1,164
2553	1,605	1,605	1,610	1,721									1,635

สำนักส่งเสริมการค้าสินค้าเกษตร

ราคาขายส่งข้าวสารหอมมะลิ 100% ชั้น 2 ในตลาดกรุงเทพมหานคร

EX007-3

หน่วย : บาท/100 กก.

ปี	มค.	กพ.	มีค.	เมย.	พค.	มิย.	กค.	สค.	กย.	ตค.	พย.	ธค.	เฉลี่ย
2542	1,454	1,423	1,378	1,348	1,378	1,370	1,476	1,563	1,908	1,850	1,721	1,530	1,533
2543	1,520	1,531	1,543	1,563	1,727	1,840	2,028	2,015	1,983	1,970	1,910	1,887	1,793
2544	1,443	1,345	1,306	1,297	1,227	1,145	1,117	996	952	1,032	1,088	1,031	1,165
2545	1,021	1,053	1,044	1,050	1,105	1,219	1,309	1,311	1,345	1,275	1,278	1,252	1,189
2546	1,359	1,440	1,686	1,811	1,837	1,862	1,855	1,972	2,074	1,888	1,865	1,675	1,777
2547	1,856	1,766	1,760	1,743	1,681	1,606	1,477	1,454	1,379	1,427	1,510	1,510	1,597
2548	1,512	1,540	1,540	1,540	1,523	1,471	1,460	1,502	1,501	1,500	1,468	1,465	1,502
2549	1,465	1,538	1,590	1,590	1,618	1,668	1,809	1,825	1,816	1,804	1,621	1,670	1,668
2550	1,782	1,790	1,790	1,780	1,746	1,747	1,750	1,750	1,750	1,765	1,855	1,955	1,788
2551	2,043	2,227	2,416	3,322	3,214	2,729	2,637	2,419	2,459	2,434	2,471	2,465	2,570
2552	2,505	2,676	2,727	2,705	2,680	2,773	2,952	3,042	3,144	3,197	2,775	3,100	2,856
2553	3,049	2,988	2,931	2,899									2,967

ราคาขายส่งปลายข้าวสารหอมมะลิในตลาดกรุงเทพมหานคร

หน่วย : บาท/100 กก.

ปี	มค.	กพ.	มีค.	เมย.	พค.	มิย.	กค.	สค.	กย.	ตค.	พย.	ธค.	เฉลี่ย
2542	826	822	825	824	827	824	839	812	825	812	712	616	797
2543	601	603	605	611	585	569	591	610	598	622	579	569	595
2544	572	582	624	651	692	757	781	810	802	805	712	685	706
2545	722	704	682	680	671	672	680	697	713	712	697	670	692
2546	636	650	628	605	614	639	642	673	705	704	678	728	659
2547	828	953	1,001	1,037	1,067	995	950	963	850	833	894	887	938
2548	913	909	881	875	868	846	850	907	899	898	869	823	878
2549	800	833	839	828	813	848	869	870	886	866	834	856	845
2550	895	930	925	958	955	993	996	1,008	1,027	1,034	1,116	1,201	1,003
2551	1,263	1,442	1,635	2,298	2,055	1,688	1,700	1,593	1,767	1,795	1,388	1,192	1,651
2552	1,305	1,528	1,647	1,633	1,584	1,610	1,605	1,488	1,250	1,132	1,272	1,403	1,455
2553	1,363	1,330	1,176	1,127									1,249

สำนักส่งเสริมการค้าสินค้าเกษตร

ราคาขายส่งข้าวหอมปทุมธานี ตลาดกรุงเทพมหานคร

PX009

หน่วย : บาท/100 กก.

ปี	มค.	กพ.	มีค.	เมย.	พค.	มิย.	กค.	สค.	กย.	ตค.	พย.	ธค.	เฉลี่ย
2547	-	-	-	-	1,111	990	971	1,000	1,162	1,117	1,150	1,150	1,081
2548	1,150	1,150	1,150	1,150	1,150	1,150	1,150	1,180	1,190	1,190	1,190	1,190	1,166
2549	1,209	1,234	1,290	1,290	1,290	1,388	1,481	1,490	1,490	1,487	1,351	1,290	1,358
2550	1,373	1,390	1,368	1,290	1,284	1,280	1,280	1,186	1,170	1,183	1,321	1,388	1,293
2551	1,484	1,749	2,393	2,911	2,754	2,455	2,320	2,202	2,328	2,231	2,105	2,159	2,258
2552	2,205	2,413	2,393	2,258	2,364	2,435	2,494	2,230	2,185	1,988	2,291	2,590	2,321
2553	2,545	2,447	2,156	2,044									2,298

ราคาขายส่งปลายข้าวหอมปทุมธานี ตลาดกรุงเทพมหานคร

หน่วย : บาท/100 กก.

ปี	มค.	กพ.	มีค.	เมย.	พค.	มิย.	กค.	สค.	กย.	ตค.	พย.	ธค.	เฉลี่ย
2547	-	-	-	-	901	880	821	840	806	798	844	862	844
2548	882	893	851	845	843	823	820	847	848	848	836	815	846
2549	789	800	817	811	792	809	818	818	826	825	782	793	807
2550	844	891	918	898	886	909	915	928	952	976	1,063	1,133	943
2551	1,202	1,392	1,594	2,232	1,961	1,623	1,642	1,429	1,589	1,560	1,119	1,055	1,533
2552	1,155	1,366	1,554	1,478	1,406	1,450	1,443	1,275	1,055	959	1,124	1,271	1,295
2553	1,293	1,265	1,107	1,024									1,172

ราคาข้าวเปลือกหอมปทุมธานี ที่โรงสีรับซื้อในส่วนภูมิภาค

หน่วย : บาท/ตัน

ปี	มค.	กพ.	มีค.	เมย.	พค.	มิย.	กค.	สค.	กย.	ตค.	พย.	ธค.	เฉลี่ย
2547	-	-	-	-	-	-	-	-	5,810	5,968	6,220	6,221	6,055
2548	6,417	6,541	6,485	6,500	6,500	6,547	6,550	6,600	6,600	6,626	6,700	6,700	6,564
2549	6,700	6,880	6,800	6,750	6,750	6,780	6,845	7,159	7,050	6,686	6,532	6,521	6,788
2550	7,026	7,400	7,386	7,011	6,617	6,624	6,600	6,600	6,600	6,616	6,991	7,447	6,910
2551	7,582	9,032	11,587	14,450	13,766	10,902	12,650	11,925	12,118	11,514	9,743	9,725	11,250
2552	10,980	11,224	11,695	10,683	10,450	11,123	12,477	10,320	9,764	8,929	9,884	11,955	10,790
2553	11,850	11,330	10,400	9,612									10,798

สำนักส่งเสริมการค้าสินค้าเกษตร

สรุปปริมาณการส่งข้าวออกไปต่างประเทศรายเดือน

หน่วย: ปริมาณ/เมตริกตัน
มูลค่า/ล้านบาท

เดือน	2539	2540	2541	2542	2543	2544	2545	2546	2547	2548	2549	2550	2551	2552	2553
มค.	562,889	377,949	684,258	561,509	453,860	542,617	683,545	580,091	550,232	764,497	579,501	622,942	1,022,849	637,657	714,875
กพ.	430,992	287,899	564,678	435,160	531,032	468,532	531,389	544,549	704,296	588,663	585,601	591,362	1,049,697	674,909	694,823
มีค.	492,731	374,825	591,276	466,123	495,392	376,301	571,122	482,455	821,005	591,762	626,015	743,386	1,136,239	724,700	727,023
ไตรมาสแรก	1,486,612	1,040,673	1,840,212	1,462,792	1,480,284	1,387,450	1,786,056	1,607,095	2,075,533	1,944,922	1,791,117	1,957,690	3,208,785	2,037,266	2,136,721
เมย.	417,077	418,520	547,554	379,246	403,915	547,252	483,273	556,881	800,361	588,838	599,232	703,758	816,424	718,453	
พค.	518,318	396,191	427,058	473,077	557,074	634,543	646,631	586,875	831,376	597,570	665,334	683,554	1,006,026	807,154	
มิย.	425,083	473,177	495,114	537,306	396,904	611,925	498,500	532,499	946,430	588,818	659,296	729,510	954,388	859,166	
ไตรมาสที่ 2	1,360,478	1,287,888	1,469,726	1,389,629	1,357,893	1,793,720	1,628,404	1,676,255	2,578,167	1,775,226	1,923,862	2,116,822	2,776,838	2,384,773	0
กค.	415,273	425,167	529,767	615,205	544,933	523,064	533,432	684,057	1,003,889	561,690	553,948	624,703	890,492	649,865	
สค.	413,516	412,798	525,671	632,679	493,681	699,300	574,400	699,916	738,805	628,221	525,788	641,321	790,060	724,961	
กย.	312,445	462,548	416,133	623,196	521,024	722,541	565,366	633,782	879,905	560,741	624,922	836,384	709,319	728,394	
ไตรมาสที่ 3	1,141,234	1,300,513	1,471,571	1,871,080	1,559,638	1,944,905	1,673,198	2,017,755	2,622,599	1,750,652	1,704,658	2,102,408	2,389,871	2,103,220	
ตค.	352,704	465,190	461,287	564,073	697,394	813,038	908,034	716,841	1,089,458	600,084	697,756	1,101,638	604,910	684,351	
พย.	429,231	435,278	526,719	658,781	727,417	805,751	682,724	727,684	964,682	592,664	663,253	1,168,506	437,476	654,837	
ธค.	480,125	742,667	639,340	767,664	776,768	800,503	567,222	851,784	809,786	640,798	640,010	1,110,318	593,154	728,383	
ไตรมาสที่ 4	1,262,060	1,643,135	1,627,346	1,990,518	2,201,579	2,419,292	2,157,980	2,296,309	2,863,926	1,833,546	2,001,019	3,380,462	1,635,540	2,067,571	
ปริมาณรวม	5,250,384	5,272,209	6,408,855	6,714,019	6,599,394	7,545,367	7,245,638	7,597,414	10,140,225	7,304,346	7,420,656	9,557,382	10,011,034	8,592,830	2,136,721
มูลค่ารวม	48,783	60,619	85,394	72,324	68,102	69,261	67,193	76,368	110,376	90,874	97,349	123,700	200,892	171,719	43,120

ที่มา : สภาหอการค้าแห่งประเทศไทย (ตั้งแต่ปี 2541 - ปัจจุบันเป็นข้อมูลจากกรมการค้าต่างประเทศ)

กรมการค้าภายใน เภมการค้าภายใน

มันสำปะหลัง

1. ผลผลิตและความต้องการใช้ (ล้านตันหัวมันสด)	ปี 48/49	ปี 49/50*	ปี 50/51	ปี 51/52	ปี 52/53	ปี 53/54
ผลผลิตของไทย	22.58	26.41	27.39	29.15	25.03	21.30
พื้นที่เพาะปลูก (ล้านไร่)	6.69	7.13	7.30	8.01	7.78	7.17
2. ต้นทุนการผลิตหัวมันสด (บาท/กก.)	0.84	0.82	1.08	1.23	1.58	1.69
3. ราคา (บาท/กก.)	ปี 48/49	ปี 49/50	ปี 50/51	ปี 51/52	ปี 52/53	มี.ค.53
หัวมันสดคณะกรรมการขายได้	1.29	1.21	1.92	1.79	1.20	1.88
หัวมันสดซื้อแป้ง 25% จ.นครราชสีมา	1.29	1.33	2.01	1.95	1.34	2.29
มันเส้น FOB (US\$/ตัน)	112.46	122.0	122.0	176.0	182.95	172.50
แป้งมัน FOB (US\$/ตัน)	245.00	271.00	269.00	392.50	420.68	405.00
4. การส่งออก (ล้านตันผลิตภัณฑ์)	ปี 47/48	ปี 48/49	ปี 49/50	ปี 50/51	ปี 51/52	ปี 52/53
มันเส้น	2.63	3.51	2.86	1.50	3.95	1.88
มันอัดเม็ด	0.40	0.22	1.65	1.97	0.33	0.14
แป้งดิบ	0.98	1.48	1.47	1.47	1.80	0.81
แป้งแปรรูป	0.63	0.60	0.47	0.51	0.62	0.22
ผลิตภัณฑ์มันสำปะหลังอื่นๆ	0.34	0.28	0.43	0.40	0.46	0.22
รวม	4.98	6.09	6.88	5.85	7.16	3.28

5. มาตรการ ปี 2551/52

คณะรัฐมนตรี มีมติเมื่อวันที่ 28 ตุลาคม 2551 วันที่ 17 กุมภาพันธ์ 2552 และวันที่ 7 เมษายน 2552 เห็นชอบในหลักการให้ดำเนิน โครงการแทรกแซงตลาดมันสำปะหลังปี 2551/52 ด้วยการรับจำนำ หัวมันสำปะหลังสด 13 ล้านตัน เพื่อแปรรูปเป็นมันเส้นและแป้งมัน โดยมีเงื่อนไขรับจำนำจากเกษตรกร ไม่เกินรายละ 250 ตัน หรือวงเงิน ไม่เกินรายละ 350,000 บาท ระยะเวลารับจำนำเดือน พ.ย.51 – เม.ย.52 ราคารับจำนำกำหนดราคาเป็นขั้นบันไดจาก กก.ละ 1.80 บาท ในเดือน พ.ย.51 ปรับเพิ่มเดือนละ 0.05 บาท/กก. ถึงเดือน เม.ย.52 กก.ละ 2.05 บาท

ผลการดำเนินงาน

มีผู้ประกอบการสมัครเข้าร่วมโครงการ ประกอบด้วย ลานมัน 631 ราย โรงแป้ง 52 ราย โกดังกลาง 304 ราย และ อคส.อนุมัติ ลานมันเข้าร่วม 526 ราย โรงแป้ง 47 ราย และโกดังกลาง 336 ราย ขณะนี้เปิดจุดรับจำนำแล้ว แยกเป็นลานมัน 509 จุด และโรงแป้ง 48 จุด มีเกษตรกรเข้าร่วมโครงการแล้ว 530,273 ราย ปริมาณการรับจำนำ 11,713,088 ตัน

6. มาตรการปี 2552/53

คณะรัฐมนตรีมีมติ (11 ส.ค.52) เห็นชอบหลักเกณฑ์และวิธีดำเนิน โครงการประกันรายได้ เกษตรกรผู้ปลูกมันสำปะหลังปี 2552/53 โดย (1) กำหนดราคาประกันหัวมันสดซื้อแป้ง 25% กก.ละ 1.70 บาท (ต้นทุนการผลิตเฉลี่ยทั้งประเทศ กก.ละ 1.21 บาท บวกค่าขนส่ง กก.ละ 0.15 บาท และ ผลตอบแทนให้เกษตรกรร้อยละ 25 กก.ละ 0.34 บาท) (2) ให้เกษตรกรใช้สิทธิประกันเพื่อขอรับเงินส่วนต่าง ราคาตามปริมาณที่ผลิตได้จริงแต่ไม่เกินครัวเรือนละ 100 ตัน (3) กรมส่งเสริมการเกษตรขึ้นทะเบียน เกษตรกรผู้ปลูกมันสำปะหลังปี 2552/53 ช่วงเดือน กรกฎาคม - กันยายน 2552 (4) ธ.ก.ส. ทำสัญญา

ประกันราคากับเกษตรกรที่มีหนังสือรับรองการขึ้นทะเบียนเกษตรกรช่วงเดือนสิงหาคม – 15 มกราคม 2553 (5) คณะอนุกรรมการกำหนดเกณฑ์กลางอ้างอิง โครงการประกันรายได้เกษตรกรผู้ปลูกมันสำปะหลัง กำหนดเกณฑ์กลางอ้างอิงทุก 15 วัน (ทุกวันที่ 1 และ 16 ของทุกเดือน) สำหรับคำนวณเงินจ่ายส่วนต่างราคา ให้เกษตรกรที่มาขอใช้สิทธิประกันกับธ.ก.ส. ในช่วง 15 วันถัดไป (6) ให้เกษตรกรใช้สิทธิได้ทันทีนับถัด จากวันทำสัญญา และต้องไม่เกินวันที่ 31 พฤษภาคม 2553

ผลการดำเนินการ การขึ้นทะเบียนเกษตรกร 437,496 ครัวเรือน ผ่านการประชาคม 443,758 ครัวเรือน มีเกษตรกรที่ทำสัญญาโครงการประกันรายได้เกษตรกรผู้ปลูกมันสำปะหลังปี 2552/53 รวม 429,461 ราย (31 มีนาคม 2553) โดยมีการโอนเงินส่วนต่างให้เกษตรกร 348,365 สัญญา เป็นเงิน 2,035.733 ล้านบาท

7. สถานการณ์ปี 2552/53

7.1 ในประเทศ

ผลผลิตปี 2552/53 สศก. ได้ประมาณผลผลิตมีเพียง 22.95 ล้านตัน ลดลงจากปี 2551/52 ร้อยละ 23.70 เนื่องจากการระบาดของเพลี้ยแป้ง ขณะนี้ผลผลิตออกสู่ตลาดแล้วร้อยละ 79.84 (18.54 ล้านตัน) สำหรับราคาหัวมันสดที่เกษตรกรขายได้ในจังหวัดแหล่งผลิต(จ.นครราชสีมา) เชื้อแป้ง 25% กก.ละ 2.29 บาท เพิ่มขึ้นจากเดือนที่ผ่านมาร้อยละ 16.84 (กก.ละ 1.96 บาท) และเริ่มออกสู่ตลาด น้อยลง เป็นผลจากผลผลิตต่อไร่ที่ลดลงและผลกระทบจากการระบาดของเพลี้ยแป้ง ทำให้โรงแป้งและ ถานมันแข่งขันกันรับซื้อ ส่งผลให้ราคารับซื้อขยับสูงขึ้น เพื่อจัดหาวัตถุดิบใช้ในการแปรรูปส่งมอบ ให้แก่ลูกค้าต่อไป

7.2 ต่างประเทศ

การส่งออกผลิตภัณฑ์มันเส้นของไทย ช่วงเดือน ม.ค.53 มันเส้น 0.363 ล้านตัน มูลค่า 2,001 ล้านบาท เพิ่มขึ้นจากช่วงเดียวกันของปี 51 (ม.ค.) 4 เท่าตัว มันอัดเม็ด 0.024 ล้านตัน มูลค่า 144.12 ล้านบาท ลดลงจากช่วงเดียวกันของปี 51 (ม.ค.) ร้อยละ 1 แป้งมัน 0.251 ล้านตัน มูลค่า 3,473 ล้านบาท เพิ่มขึ้นจากช่วงเดียวกันของปี 51 (ม.ค.) ร้อยละ 132 ทั้งนี้ การส่งออกผลิตภัณฑ์มันเส้นมีการสั่งซื้อจากจีน มีความต้องการอย่างต่อเนื่อง เพื่อใช้ในอุตสาหกรรมเอทานอลและเลี้ยงปศุสัตว์ ด้านมันอัดเม็ดมีการ สั่งซื้อจากเกาหลีใต้ เพื่อใช้ในอุตสาหกรรมเลี้ยงสัตว์ปริมาณไม่มาก สำหรับแป้งมันมีการสั่งซื้อจาก อินโดนีเซีย ใต้หวัน ญี่ปุ่น และมีการเปิดตลาดใหม่ในประเทศมาเลเซีย อินเดีย ส่งผลให้ราคามีแนวโน้ม ขยับสูงขึ้นอย่างต่อเนื่อง

สำนักส่งเสริมการค้าสินค้าเกษตร
มีนาคม 2553

ราคามันสำปะหลังและผลิตภัณฑ์

	ต.ค.	พ.ย.	ธ.ค.	ม.ค.	ก.พ.	มี.ค.	เม.ย.	พ.ค.	มิ.ย.	ก.ค.	ส.ค.	ก.ย.	เฉลี่ย
1. ราคาหัวมันสดเกษตรกรขายได้ : สำนักงานเศรษฐกิจการเกษตร													
2546/47	0.77	0.79	0.82	0.82	0.76	0.74	0.80	0.83	0.98	1.00	1.06	1.09	0.80
2547/48	1.04	1.10	1.20	1.30	1.39	1.48	1.47	1.40	1.30	1.30	1.40	1.30	1.33
2548/49	1.21	1.27	1.40	1.37	1.38	1.36	1.30	0.99	0.99	0.96	0.94	0.94	1.29
2549/50	0.87	1.00	1.13	1.12	1.16	1.23	1.21	1.25	1.35	1.52	1.72	1.79	1.28
2550/51	1.72	1.62	1.82	1.99	2.09	2.20	2.23	2.13	2.00	1.93	1.76	1.53	1.92
2551/52	1.40	1.28	1.14	1.16	1.16	1.19	1.13	1.11	1.13	1.21	1.25	1.20	1.20
2552/53	1.24	1.45	1.79	1.93	1.78	1.88							
2. ราคาหัวมันสดเพื่อแบ่ง 25% จนครรรราชสีมา													
2545/46	1.06	1.06	1.16	1.02	1.05	0.98	1.02	1.00	0.97	0.96	0.96	0.93	1.01
2546/47	0.91	0.95	1.02	0.99	0.95	0.96	1.04	1.13	1.18	1.21	1.21	1.17	1.06
2547/48	1.12	1.20	1.29	1.49	1.53	1.59	1.65	1.68	1.68	1.65	1.54	1.52	1.50
2548/49	1.45	1.46	1.52	1.43	1.41	1.32	1.27	1.18	1.17	1.12	1.06	1.06	1.29
2549/50	1.06	1.15	1.18	1.18	1.21	1.28	1.33	1.47	1.59	1.69	1.74	1.85	1.39
2550/51	1.87	1.81	1.91	2.06	2.22	2.33	2.33	2.18	1.98	1.97	1.78	1.62	2.01
2551/52	1.46	1.41	1.38	1.22	1.20	1.18	1.25	1.30	1.36	1.43	1.41	1.42	1.34
2552/53	1.54	1.75	1.95	1.97	1.96	2.29							
3. ราคาส่งออก เอฟ.โอ.บี.มันเส้น													
2545/46	2.96	2.93	2.89	2.81	2.82	2.85	2.90	2.90	2.82	2.83	2.82	2.82	2.86
2546/47	2.81	2.90	2.96	2.84	2.72	2.63	2.90	3.11	3.33	3.54	3.80	3.80	3.11
2547/48	3.29	3.29	3.40	3.76	4.00	4.36	4.46	4.51	4.73	4.83	4.76	4.73	4.18
2548/49	4.56	4.35	4.21	4.02	4.04	3.75	3.86	3.95	4.35	4.37	4.25	4.25	4.16
2549/50	4.22	3.94	4.20	3.96	3.97	3.96	3.93	4.28	4.39	4.63	4.94	5.24	4.31
2550/51	5.56	5.26	5.48	5.54	5.68	5.76	5.92	5.93	5.91	6.12	6.26	5.49	5.74
2551/52	5.16	4.88	4.44	3.92	4.30	4.47	4.43	4.38	4.37	4.42	4.71	4.81	4.52
2552/53	4.97	5.45	5.63	5.65	5.65	5.92							
4. ราคาส่งออก เอฟ.โอ.บี.แป้งมัน													
2545/46	7.47	7.55	7.55	7.67	7.79	7.77	7.66	7.29	7.06	6.87	6.87	6.64	7.35
2546/47	6.52	6.65	7.11	6.91	6.61	6.89	7.16	7.68	7.82	7.84	7.95	7.95	7.26
2547/48	7.93	7.83	7.88	8.88	9.42	10.44	11.21	11.10	11.40	11.21	9.64	9.51	9.70
2548/49	9.47	9.19	9.30	8.97	9.01	8.32	8.49	8.32	8.39	8.23	7.77	7.73	8.60
2549/50	7.89	8.45	8.55	8.94	8.97	8.36	9.00	10.13	10.74	10.97	11.13	11.35	9.54
2550/50	11.99	11.58	11.98	12.12	12.66	13.39	13.59	13.07	12.63	12.24	11.25	10.54	12.25
2551/51	9.80	9.65	9.26	8.71	8.25	8.61	9.05	9.25	9.11	9.45	9.48	9.51	9.18
2552/53	9.79	10.90	12.56	13.18	13.18	13.60							12.20

ที่มา : สำนักงานเศรษฐกิจการเกษตร , กรมการค้าภายใน , สมาคมการค้ามันสำปะหลังไทย

ปริมาณการส่งออกมันสำปะหลัง

	ต.ค.	พ.ย.	ธ.ค.	ม.ค.	ก.พ.	มี.ค.	เม.ย.	พ.ค.	มิ.ย.	ก.ค.	ส.ค.	ก.ย.	รวม
1. ปริมาณการส่งออกมันเส้น													
2545/46	12,000	54,835	122,515	124,015	312,651	75,228	376,459	126,398	105,678	87,865	172,496	37,904	1,608,042
2546/47	46,915	92,409	258,108	328,407	171,706	157,904	226,123	211,811	427,336	221,686	278,619	202,177	2,623,202
2547/48	115,748	219,937	244,532	156,113	197,141	313,386	214,612	336,599	180,921	282,829	217,839	147,369	2,627,027
2548/49	136,728	273,082	316,322	294,264	407,051	283,804	171,660	258,455	313,228	486,538	258,133	306,519	3,505,784
2549/50	342,132	322,559	376,015	618,400	471,790	264,246	191,913	276,728	266,874	190,478	142,264	844,518.85	3,547,850
2550/51	34,285	88,971	227,417	155,375	223,935	226,306	135,789	42,474	81,263	95,649	136,233	48,606	1,496,304
2551/52	73,650	21,582	230,805	89,152	193,852	208,220	293,064	161,220	271,407	312,361	351,277	546,252	2,752,842
2552/53	448,978	404,876	667,665	362,782									1,884,301
2. ปริมาณการส่งออกแป้งมันดิบ													
2545/46	88,302	93,664	75,146	106,524	108,849	104,626	97,088	71,693	70,054	66,297	71,929	90,960	1,045,132
2546/47	107,470	93,318	95,245	105,007	98,104	104,317	86,566	98,526	95,259	78,603	78,950	86,183	1,127,547
2547/48	102,786	91,678	88,689	66,634	70,098	87,556	74,581	66,437	72,005	62,656	75,018	121,694	979,833
2548/49	121,710	109,907	88,681	119,783	130,847	133,447	116,149	115,639	126,303	119,528	158,416	136,690	1,477,100
2549/50	175,912	183,936	155,158	144,803	148,018	165,281	150,681	112,611	94,718	80,061	96,531	118,338	1,626,048
2550/51	120,170	110,850	132,230	114,032	229,048	138,746	89,023	94,437	101,393	111,620	106,874	124,279	1,472,702
2551/52	117,707	76,664	78,790	72,914	112,973	140,661	133,786	134,380	132,936	141,224	168,598	147,381	1,458,014
2552/53	237,147	188,308	187,890	193,985									807,330
3. ปริมาณการส่งออกแป้งมันแปรรูป													
2545/46	38,217	41,732	37,744	42,820	38,708	48,157	52,384	49,493	37,609	41,982	36,915	46,012	511,773
2546/47	42,095	42,209	47,131	45,083	51,189	53,509	61,390	53,635	55,170	47,928	53,435	58,410	611,184
2547/48	60,540	53,245	59,571	51,801	42,143	53,474	60,525	63,277	46,155	46,330	42,275	47,732	627,068
2548/49	45,758	50,978	46,046	45,621	48,813	65,884	45,164	61,049	43,391	49,570	47,470	52,430	602,174
2549/50	56,268	66,497	59,760	33,981	33,802	40,365	34,101	48,120	45,854	34,932	39,654	33,623	526,957
2550/51	46,829	42,352	35,327	33,760	39,408	44,639	39,620	44,460	36,823	50,566	41,555	53,204	508,543
2551/51	44,049	42,859	34,754	35,369	37,431	53,960	59,438	54,006	54,073	52,096	54,155	51,439	573,628
2552/53	53,193	58,728	54,383	56,995									223,299

ที่มา : กรมศุลกากร

ราคาหัวมันสดเชื้อแป้ง 25% ณ โรงงานแป้งมันสำปะหลัง ปี 2545 - 2553

ปีการผลิต	ม.ค.	ก.พ.	มี.ค.	เม.ย.	พ.ค.	มิ.ย.	ก.ค.	ส.ค.	ก.ย.	ต.ค.	พ.ย.	ธ.ค.	เฉลี่ย
1. จังหวัดนครราชสีมา													
ปี 2545	1.16	1.17	1.27	1.33	1.31	1.32	1.26	1.16	1.14	1.06	1.06	1.16	1.20
ปี 2546	1.07	1.05	0.98	1.02	1.00	0.97	0.96	0.96	0.93	0.91	0.95	1.02	0.99
ปี 2547	0.99	0.95	0.96	1.04	1.13	1.18	1.21	1.21	1.17	1.12	1.20	1.29	1.12
ปี 2548	1.49	1.53	1.59	1.65	1.68	1.68	1.65	1.54	1.52	1.45	1.46	1.52	1.56
ปี 2549	1.43	1.41	1.32	1.27	1.18	1.17	1.12	1.06	1.06	1.06	1.15	1.18	1.20
ปี 2550	1.18	1.21	1.28	1.33	1.47	1.59	1.69	1.74	1.85	1.87	1.81	1.91	1.58
ปี 2551	2.06	2.22	2.33	2.33	2.18	1.98	1.97	1.78	1.62	1.46	1.41	1.38	1.89
ปี 2552	1.22	1.20	1.18	1.25	1.30	1.36	1.40	1.41	1.42	1.54	1.75	1.95	1.42
ปี 2553	1.97	1.96	2.29										
2. จังหวัดกาฬสินธุ์													
ปี 2545	1.15	1.19	1.24	1.25	1.25	1.23	1.14	1.04	0.92	0.94	1.02	1.07	1.12
ปี 2546	1.07	1.07	1.05	1.05	1.00	0.96	0.89	0.86	0.82	0.80	0.86	0.99	0.95
ปี 2547	0.96	0.86	0.86	0.90	0.94	1.11	1.05	1.05	1.07	1.13	1.16	1.17	1.02
ปี 2548	1.27	1.40	1.56	1.63	1.67	1.64	1.47	1.23	1.23	1.25	1.28	1.28	1.41
ปี 2549	1.48	1.48	1.44	1.25	1.16	1.08	1.03	0.95	0.89	0.91	1.08	1.23	1.17
ปี 2550	1.22	1.24	1.27	1.31	1.38	1.48	1.73	1.78	1.77	1.77	1.78	1.88	1.55
ปี 2551	1.96	2.14	2.33	2.33	2.22	1.88	1.82	1.58	1.51	1.36	1.40	1.33	1.82
ปี 2552	1.29	1.25	1.28	1.21	1.21	1.21	1.29	1.21	1.32	1.43	1.59	2.03	1.36
ปี 2553	1.93	1.94	2.24										
3. จังหวัดชลบุรี													
ปี 2545	1.13	1.14	1.14	1.23	1.22	1.14	1.00	1.00	1.02	1.00	0.98	1.04	1.09
ปี 2546	1.06	1.02	0.95	0.91	0.89	0.85	0.86	0.87	0.91	0.87	0.87	0.95	0.92
ปี 2547	0.92	0.83	0.86	0.99	1.05	1.12	1.14	1.20	1.23	1.18	1.20	1.30	1.09
ปี 2548	1.37	1.49	1.63	1.72	1.57	1.56	1.53	1.51	1.43	1.35	1.44	1.53	1.51
ปี 2549	1.46	1.37	1.34	1.26	1.19	1.19	1.16	1.06	1.04	1.05	1.24	1.26	1.22
ปี 2550	1.32	1.30	1.33	1.40	1.50	1.67	1.74	1.74	1.85	1.91	1.91	2.02	1.64
ปี 2551	2.20	2.10	2.28	2.43	2.35	2.09	1.93	1.88	1.44	1.37	1.34	1.25	1.89
ปี 2552	1.23	1.10	1.14	1.17	1.24	1.25	1.43	1.51	1.51	1.53	1.89	2.21	1.43
ปี 2553	2.21	2.04	2.48										
4. เฉลี่ย 3 จังหวัด													
ปี 2545	1.15	1.17	1.22	1.27	1.26	1.23	1.13	1.07	1.03	1.00	1.02	1.09	1.14
ปี 2546	1.07	1.05	0.99	0.99	0.96	0.93	0.90	0.90	0.89	0.86	0.89	0.99	0.95
ปี 2547	0.96	0.88	0.89	0.98	1.04	1.14	1.13	1.15	1.16	1.14	1.19	1.25	1.08
ปี 2548	1.38	1.47	1.59	1.67	1.64	1.63	1.55	1.43	1.39	1.35	1.39	1.44	1.49
ปี 2549	1.46	1.42	1.37	1.26	1.18	1.15	1.10	1.02	1.00	1.01	1.16	1.22	1.19
ปี 2550	1.24	1.25	1.29	1.35	1.45	1.58	1.72	1.75	1.82	1.85	1.83	1.94	1.59
ปี 2551	2.07	2.15	2.31	2.36	2.25	1.98	1.91	1.75	1.52	1.40	1.38	1.32	1.87
ปี 2552	2.07	2.15	2.31	2.36	2.25	1.98	1.37	1.34	1.41	1.50	1.38	2.06	1.85
ปี 2553	2.04	1.98	2.34										

ยางพารา

1. ผลผลิตและความต้องการใช้	2548	2549	2550	2551	2552	2553(F)
1.1 สต็อกโลก (ล้านตัน)	1.650	2.110	2.030	2.020	2.020	
1.2 ผลผลิตโลก (ล้านตัน)	8.907	9.701	9.700	10.050	9.880	10.180
1.3 การใช้ของโลก (ล้านตัน)	9.073	9.240	9.780	9.820	9.800	10.090
1.4 ผลผลิตไทย (ล้านตัน)	2.937	3.137	3.056	3.166	3.090	3.293
1.5 การใช้ภายในประเทศ (ล้านตัน)	0.335	0.321	0.373	0.369	0.360	0.373
1.6 ปริมาณส่งออก (ล้านตัน)	2.632	3.058	2.966	2.832	2.740	0.531 (ม.ก.-ก.พ.53)
1.7 สต็อก (ล้านตัน) ที่มา : สถาบันวิจัยยาง, (F) ประมาณการ	0.204	0.250	0.230	0.252		
2. ต้นทุน (บาท/กก.)	30.35	32.55	34.73	39.70	39.97	

3. ราคา (บาท/กก.)	2549	2550	2551	2552	2553		
					ก.พ.	มี.ค.	% Δ
3.1 ยางแผ่นดิบชั้น 3 (เกษตรกรขายได้)	68.19	68.97	76.55	56.36	92.68	99.96	7.85
3.2 ยางแผ่นดิบชั้น 3 (ตลาดภาคใหญ่)	72.12	72.38	79.90	59.45	95.97	101.41	5.67
3.3 ยางแผ่นรมควันชั้น 3 (FOB. กรุงเทพฯ)	79.86	78.47	87.10	66.29	103.43	108.37	4.78
3.4 ยางแผ่นรมควันชั้น 3 (FOB. สิงคโปร์)	78.86	77.99	85.16	65.25	102.73	106.43	3.60

4. สภาพปัญหาและการแก้ไขปัญหา

4.1 ในช่วงที่ผ่านมา (ปี 2535 – ปี 2544) ได้เกิดปัญหาราคายางพาราตกต่ำ กระทรวงเกษตรฯ โดยองค์การสวนยาง (อศย.) ได้แทรกแซงตลาดอย่างต่อเนื่อง โดยใช้เงินกู้จากธนาคารกรุงไทยรวมประมาณ 21,000 ล้านบาท เพื่อใช้หมุนเวียนรับซื้อยาง และเกิดภาวะขาดทุนในการดำเนินการประมาณ 15,000 ล้านบาท

4.2 ได้มีการจัดตั้งบริษัทร่วมทุนยาง 3 ประเทศ (ไทย อินโดนีเซีย และมาเลเซีย) มีวัตถุประสงค์เพื่อรักษาเสถียรภาพราคายาง ซึ่งเป็นที่คาดว่าจะทำให้ราคายางเคลื่อนไหวอยู่ในเกณฑ์สูงอย่างยั่งยืน และประเทศผู้ผลิตมีอำนาจต่อรองและการจัดการด้านการตลาด ทั้งนี้ กรม. ได้มีมติ (28 เม.ย.46) เห็นชอบให้จัดสรรเงิน 100 ล้านเหรียญสหรัฐฯ หรือ 4,400 ล้านบาท ใช้ลงทุนในบริษัทร่วมทุนฯ

5. สถานการณ์ปัจจุบัน

5.1 สถานการณ์ตลาดโลก

ผลผลิตยางธรรมชาติของโลกปี 2553 มีประมาณ 10.18 ล้านตัน สูงขึ้นจากปี 2552 ร้อยละ 3 ส่วนการใช้ยางธรรมชาติของโลกคาดว่าจะมีประมาณ 10.09 ล้านตัน สูงขึ้นจากปีที่ผ่านมา ร้อยละ 3

5.2 สถานการณ์ภายในประเทศ

5.2.1 การผลิตการใช้ ผลผลิตยางพาราปี 2553 ส.ศ.ก. คาดว่ามีประมาณ 3.293 ล้านตัน เพิ่มขึ้นจากปี 2552 ร้อยละ 6.55 สำหรับความต้องการใช้ประมาณ 0.373 เพิ่มขึ้นจากปี 2552 ร้อยละ 3.61 เนื่องจากตลาดภายในประเทศมีความต้องการเพื่อตอบสนองต่ออุปสงค์จากต่างประเทศที่เพิ่มขึ้น

5.2.2 ความเคลื่อนไหวของราคา ในเดือนมีนาคม 2553 ราคาส่งออกยางแผ่นรมควัน ชั้น 3 (F.O.B. กรุงเทพฯ) ยางแผ่นรมควันชั้น 3 (FOB. สิงคโปร์) ราคายางแผ่นดิบชั้น 3 ตลาดกลางหาดใหญ่ และราคายางแผ่นดิบชั้น 3 ที่เกษตรกรขายได้ เฉลี่ย กก.ละ 108.37, 106.43, 101.41 และ 99.96 สูงขึ้นจากเดือนที่ผ่านมาร้อยละ 4.78, 3.60, 5.67 และ 7.85 ตามลำดับ เนื่องจากอุปทานยางน้อย ในช่วงยางผลัดใบและผลกระทบจากภัยแล้งส่งผลให้น้ำยางออกน้อย ประกอบกับความต้องการใช้ยางจากจีนยังมีอย่างต่อเนื่องเพื่อชดเชยสต็อกที่ลดลง หลังจากจีนชะลอการซื้อในช่วงสั้นจากราคายางที่เคลื่อนไหวในเกณฑ์สูงและนำสต็อกออกมาใช้เพื่อลดต้นทุน โดยยังมีปัจจัยจากราคาน้ำมันดิบที่ยังอยู่ในระดับสูงและสถานการณ์เศรษฐกิจโลกที่ขยายตัวเป็นปัจจัยหนุนสำคัญที่ทำให้ราคาที่ยังคงเคลื่อนไหวในเกณฑ์สูง ทั้งนี้ เทียบกับระยะเดียวกันของปี 2552 ราคาสูงกว่าร้อยละ 107.41, 109.14, 118.23 และ 126.26 ตามลำดับ

6. แนวทางการแก้ไขปัญหาราคายางตกต่ำที่ผ่านมา

6.1 จากการศึกษาได้เกิดปัญหาราคายางพาราตกต่ำ ตั้งแต่เดือนตุลาคม 2551 เป็นต้นมา มีหลายฝ่ายได้ร้องเรียนขอให้กระทรวงพาณิชย์พิจารณาช่วยเหลือ ซึ่งกระทรวงฯ ได้มีหนังสือขอความร่วมมือกระทรวงเกษตรและสหกรณ์พิจารณาดำเนินการแก้ไขปัญหาดังกล่าว เนื่องจากเห็นว่ากระทรวงเกษตรฯ มี พ.ร.บ. ควบคุมยาง พ.ศ.2542 ที่เป็นกลไกในการควบคุมและกำกับดูแลการประกอบธุรกิจเกี่ยวกับยางเป็นระบบครบวงจร ตั้งแต่การผลิต การค้า และการแปรรูป และมีหลายหน่วยงานที่ดูแลในเรื่องยางพารา

6.2 การประชุมของ 3 ประเทศผู้ผลิตยางพารารายใหญ่

6.2.1 สถานความร่วมมือด้านยางระหว่างประเทศ (International Tripartite Rubber Cooperation : ITRC) ซึ่งมีไทย มาเลเซีย และอินโดนีเซีย ได้มีมติ(29-30 ต.ค.51) (1) เร่งรัดการปลูกแทนต้นยางเก่าของ 3 ประเทศในปี 52 จำนวน 1.06 ล้านไร่ จะลดผลผลิตได้ 2.15 แสนตัน (2) ควบคุมพื้นที่ปลูกยางไม่ให้ยงสั้นตลาด (3) การชะลอการกรีดและขายยาง (4) สมาคมผู้ค้ายางทั้ง 3 ประเทศจะไม่ลดราคายางที่มีการตกลงไว้กับผู้ซื้อ

6.2.2 บริษัทร่วมทุนยางพาราระหว่างประเทศ (International Rubber Consortium Limited : IRCo) ซึ่งมีผู้ผลิตยางรายใหญ่ 3 ประเทศดังกล่าว ได้มีมติ (13 ธ.ค.51) ให้ลดปริมาณส่งออกยางในปี 52 รวม 700,000 ตัน

6.3 สมาคมประเทศผู้ผลิตยางธรรมชาติ (Association of Natural Rubber Producing Countries : ANRPC) ซึ่งมีสมาชิก จีน อินเดีย อินโดนีเซีย มาเลเซีย ปาปัวนิวกินี สิงคโปร์ ศรีลังกา ไทย และเวียดนาม มีมติเห็นชอบในหลักการให้สมาชิก (1) ผลักดันให้เกษตรกร โค่นต้นยางเก่าอายุ 25 ปีขึ้นไป และปลูกทดแทนพื้นที่เป้าหมาย 1.06 ล้านไร่/ปี (ไทย 4 แสนไร่/ปี ซึ่งปี52 จะลดผลผลิตได้กว่า 80,000 ตันจากที่ผลิตได้ปีละ 3.06 ล้านตัน) และ (2) ให้ลดจำนวนวันกรีดยาง จากเดิมที่กรีด 3 วัน/สัปดาห์ เหลือ 2 วัน/สัปดาห์

6.4 มติคณะรัฐมนตรี

6.4.1 มาตรการเร่งด่วน ค.ร.ม.มีมติเมื่อ 28 ม.ค.52 (1) เห็นชอบโครงการสนับสนุนสถาบันเกษตรกรแปรรูปยางเพิ่มมูลค่าเพื่อแก้ไขปัญหาราคายางตกต่ำ ตามที่กระทรวงเกษตรฯ เสนอ โดยให้สถาบันเกษตรกรรวบรวมน้ำยางสดและยางแผ่นดิบจากสมาชิก 200,000 ตัน มาแปรรูปเป็นยางแผ่นรมควัน ยางแผ่นรมควันอัดก้อน ยางแท่ง และน้ำยางข้นแล้วเก็บสต็อกไว้รอจำหน่ายเมื่อราคาเหมาะสม (2) อนุมัติวงเงินกู้จาก ธ.ก.ส. 8,000 ล้านบาท โดยให้เร่งระบายผลผลิตเพื่อปิดบัญชีภายใน 1 ปี และชำระเงินคืน ธ.ก.ส. โดยเร็ว (3) อนุมัติงบกลาง 270 ล้านบาท เพื่อใช้เป็นค่าบริหารและดำเนินการ โครงการฯ

6.4.2 ค.ร.ม.มีมติเมื่อ 17 ก.พ.52 เห็นชอบให้จัดตั้งคณะกรรมการนโยบายยางธรรมชาติ เพื่อเป็นกลไกระดับชาติในการกำกับดูแลสินค้ายางพารา และ 24 ก.พ.52 ค.ร.ม.มีมติรับทราบองค์ประกอบและอำนาจหน้าที่ของคณะกรรมการฯ ซึ่งมีนายกรัฐมนตรีหรือรองนายกฯ ที่นายฯ มอบหมายเป็นประธานกรรมการ และเลขาธิการสำนักงานเศรษฐกิจการเกษตร เป็นกรรมการและเลขานุการ

6.4.3 ค.ร.ม.มีมติเมื่อ 28 ก.ค.52 เห็นชอบการขยายระยะเวลาโครงการฯ จากเดิมวันที่ 31 ธ.ค.52 เป็นวันที่ 31 ธ.ค.53

6.4.4 ค.ร.ม.มีมติเมื่อ 25 ส.ค.52 อนุมัติในหลักการตามที่ ประธานคณะกรรมการนโยบายยางธรรมชาติเสนอ ดังนี้ (1) ให้องค์การสวนยาง (อ.ส.ย.) กู้เงินจาก ธ.ก.ส. ในวงเงิน 5,000 ล้านบาท อัตราดอกเบี้ยร้อยละ 0 จากวงเงิน 8,000 ล้านบาท ตามที่ ค.ร.ม. ได้มีมติอนุมัติให้ดำเนินโครงการฯ ไว้แล้ว เพื่อใช้เป็นเงินทุนหมุนเวียน รวมทั้งดอกเบี้ยที่เกิดขึ้นในการดำเนินการซื้อขายจากสถาบันเกษตรกรที่ไม่สามารถแปรรูปหรืออัดก้อนหรือขายยางไปต่างประเทศ โดยใช้ราคานำตลาดเป็นคร่าวๆ เพื่อให้ราคาขายสูงขึ้น มีเป้าหมายประมาณ 120,000 ตัน และให้จำหน่ายไปต่างประเทศ โดยให้กระทรวงการคลังค้ำประกัน (2) เหม่าจ่ายค่าบริการในการดำเนินการตามข้อ (1) ให้ อ.ส.ย. ในอัตราร้อยละ 3 ของวงเงินที่ใช้ซื้ออย่างจริง โดยเบิกจ่ายจากงบกลาง สำหรับการกู้เงินเพื่อนำไปดำเนินการตามนโยบายดังกล่าว และให้ อ.ส.ย. ประสานงานกับสำนักงานบริหารหนี้สาธารณะเพื่อบรรจุไว้ในแผนการบริหารหนี้สาธารณะ ส่วนค่าบริการในการดำเนินการ ให้ อ.ส.ย. ประสานงานในรายละเอียดกับ ธ.ก.ส. ต่อไป

6.5 การดำเนินการของกระทรวงพาณิชย์ ได้ดำเนินการในส่วนที่เกี่ยวข้อง ดังนี้ (1) สนับสนุนให้สินค้ายางพาราเข้าไปซื้อขายในตลาดสินค้าเกษตรล่วงหน้าแห่งประเทศไทย (AFET) มากยิ่งขึ้น ซึ่งปัจจุบันราคาซื้อขายล่วงหน้ายางแผ่นรมควันชั้น 3 ในตลาด AFET ได้ใช้อ้างอิงในตลาดซื้อขายล่วงหน้า TOCOM ของประเทศญี่ปุ่นด้วยแล้ว (2) กำหนดให้สินค้ายางพารา (น้ำยางสด ยางแผ่นดิบ และเศษยาง) ต้องแสดงราคารับซื้อ (3) ตรวจสอบเครื่องชั่งน้ำหนักการซื้อขายยางพารา (4) ขอความร่วมมือผู้ประกอบการค้าปุ๋ยเคมีรายใหญ่ปรับลดราคาปุ๋ยเคมีให้สอดคล้องกับต้นทุน

7. แนวโน้มสถานการณ์

สำหรับแนวโน้มราคายางในระยะต่อไป คาดว่ายังคงเคลื่อนไหวในเกณฑ์สูง เนื่องจากยังอยู่ในช่วงยางผลัดใบและผลกระทบจากภาวะภัยแล้งที่จะส่งผลให้ผลผลิตน้ำยางน้อยลง ประกอบกับความต้องการใช้ยางมากขึ้นตามอุปสงค์ยางในอุตสาหกรรมยานยนต์ที่เพิ่มขึ้น และราคาน้ำมันดิบที่ยังอยู่ในระดับสูง

~~~~~~

สำนักส่งเสริมการค้าสินค้าเกษตร  
กรมการค้าภายใน  
เมษายน 2553

ราคายางพาราภายในประเทศและต่างประเทศ

7 เม.ย.53

หน่วย :บาท/กก.

| ปี                                                                     | มค.    | กพ.      | มีค.   | เมย.  | พค.   | มิย.   | กค.    | สค.    | กย.   | ตค.   | พย.   | ธค.   | เฉลี่ย |
|------------------------------------------------------------------------|--------|----------|--------|-------|-------|--------|--------|--------|-------|-------|-------|-------|--------|
| <b>1. ราคายางแผ่นดิบชั้น 3 ที่เกษตรกรขายได้</b>                        |        |          |        |       |       |        |        |        |       |       |       |       |        |
| ที่มา : สำนักงานเศรษฐกิจการเกษตร                                       |        |          |        |       |       |        |        |        |       |       |       |       |        |
| 2549                                                                   | 65.28  | 69.79    | 71.96  | 73.50 | 81.22 | 93.45  | 82.76  | 69.98  | 55.71 | 57.12 | 47.98 | 49.47 | 68.19  |
| 2550                                                                   | 63.06  | 72.22    | 68.17  | 71.41 | 73.07 | 70.80  | 61.96  | 63.64  | 65.44 | 69.80 | 74.79 | 73.30 | 68.97  |
| 2551                                                                   | 77.36  | 80.99    | 79.30  | 80.84 | 85.16 | 96.05  | 99.68  | 90.05  | 89.74 | 54.51 | 50.81 | 34.09 | 76.55  |
| 2552                                                                   | 41.93  | 44.64    | 44.18  | 48.03 | 51.30 | 50.65  | 50.28  | 60.08  | 63.72 | 67.41 | 73.05 | 81.02 | 56.36  |
| 2553                                                                   | 89.21  | 92.68    | 99.96  |       |       |        |        |        |       |       |       |       | 93.95  |
| <b>2. ราคายางแผ่นดิบชั้น 3 ตลาดหัดใหญ่</b>                             |        |          |        |       |       |        |        |        |       |       |       |       |        |
| ที่มา : สห.กองทุนสงเคราะห์การทำสวนยาง                                  |        |          |        |       |       |        |        |        |       |       |       |       |        |
| 2549                                                                   | 68.90  | 73.47    | 75.20  | 67.98 | 88.89 | 97.58  | 84.92  | 73.17  | 68.73 | 60.54 | 51.02 | 54.99 | 72.12  |
| 2550                                                                   | 67.50  | 75.04    | 72.24  | 75.33 | 76.87 | 72.43  | 63.67  | 69.38  | 67.92 | 73.29 | 78.46 | 76.42 | 72.38  |
| 2551                                                                   | 80.15  | 83.61    | 81.83  | 83.83 | 92.30 | 100.56 | 100.98 | 92.40  | 91.93 | 61.20 | 53.29 | 36.75 | 79.90  |
| 2552                                                                   | 46.32  | 46.37    | 46.47  | 51.63 | 54.46 | 52.13  | 54.07  | 63.44  | 66.82 | 71.31 | 76.80 | 83.61 | 59.45  |
| 2553                                                                   | 92.78  | 95.97    | 101.41 |       |       |        |        |        |       |       |       |       | 96.72  |
| <b>3. ราคายางแผ่นรมควันชั้น 3 ตลาดหัดใหญ่</b>                          |        |          |        |       |       |        |        |        |       |       |       |       |        |
| ที่มา : สห.กองทุนสงเคราะห์การทำสวนยาง                                  |        |          |        |       |       |        |        |        |       |       |       |       |        |
| 2549                                                                   | 71.13  | 76.07    | 77.80  | 75.38 | 92.30 | 99.19  | 87.20  | 75.61  | 61.95 | 62.77 | 53.90 | 57.20 | 74.21  |
| 2550                                                                   | 69.89  | 77.01    | 74.75  | 77.42 | 79.31 | 74.41  | 65.94  | 68.56  | 70.18 | 75.68 | 80.68 | 79.10 | 74.41  |
| 2551                                                                   | 82.99  | 86.16    | 84.09  | 86.62 | 95.30 | 103.34 | 103.94 | 95.23  | 94.46 | 64.29 | 56.04 | 38.83 | 82.61  |
| 2552                                                                   | 48.50  | 48.63    | 49.05  | 53.56 | 56.85 | 54.35  | 56.68  | 65.93  | 69.44 | 74.07 | 79.96 | 87.03 | 62.00  |
| 2553                                                                   | 96.31  | 99.59    | 105.78 |       |       |        |        |        |       |       |       |       | 100.56 |
| <b>4. ราคาส่งออกยางแผ่นรมควันชั้น 3 (เอฟ.โอ.บี) ท่าเรือกรุงเทพ</b>     |        |          |        |       |       |        |        |        |       |       |       |       |        |
| ที่มา : สห.กองทุนสงเคราะห์การทำสวนยาง                                  |        |          |        |       |       |        |        |        |       |       |       |       |        |
| 2549                                                                   | 74.09  | 82.05    | 81.16  | 82.27 | 93.47 | 104.25 | 95.77  | 83.45  | 68.80 | 69.56 | 60.63 | 62.81 | 79.86  |
| 2550                                                                   | 74.84  | 81.57    | 78.85  | 81.42 | 81.85 | 78.32  | 70.30  | 72.34  | 74.10 | 78.89 | 85.16 | 84.00 | 78.47  |
| 2551                                                                   | 87.18  | 90.47    | 88.54  | 89.35 | 97.65 | 107.36 | 107.76 | 100.24 | 99.96 | 70.27 | 61.59 | 44.79 | 87.10  |
| 2552                                                                   | 53.27  | 52.81    | 52.25  | 57.23 | 60.43 | 58.57  | 60.08  | 69.85  | 73.77 | 78.57 | 84.93 | 93.75 | 66.29  |
| 2553                                                                   | 102.44 | 103.43   | 108.37 |       |       |        |        |        |       |       |       |       | 104.75 |
| <b>5. ราคายางแผ่นรมควันชั้น 3 ตลาดสิงคโปร์ (เอฟ.โอ.บี)</b>             |        |          |        |       |       |        |        |        |       |       |       |       |        |
| ที่มา : สห.กองทุนสงเคราะห์การทำสวนยาง                                  |        |          |        |       |       |        |        |        |       |       |       |       |        |
| 2549                                                                   | 74.52  | 81.69    | 80.55  | 81.12 | 93.12 | 102.48 | 92.88  | 81.44  | 67.65 | 68.27 | 59.76 | 62.83 | 78.86  |
| 2550                                                                   | 75.40  | 82.11    | 78.26  | 80.49 | 81.22 | 76.43  | 69.17  | 71.87  | 73.52 | 79.26 | 84.15 | 84.01 | 77.99  |
| 2551                                                                   | 87.06  | 90.37    | 87.17  | 88.45 | 96.81 | 105.05 | 105.46 | 97.63  | 95.68 | 66.52 | 57.96 | 43.81 | 85.16  |
| 2552                                                                   | 52.49  | 51.71    | 50.89  | 56.30 | 58.01 | 56.63  | 59.67  | 69.21  | 72.76 | 77.82 | 84.62 | 92.88 | 65.25  |
| 2553                                                                   | 101.37 | 102.73   | 106.43 |       |       |        |        |        |       |       |       |       | 103.51 |
| <b>6. ราคายางแผ่นรมควันชั้น 3 ตลาดโตเกียว (ซี แอนด์ เอฟ)</b>           |        |          |        |       |       |        |        |        |       |       |       |       |        |
| ที่มา : สห.กองทุนสงเคราะห์การทำสวนยาง                                  |        |          |        |       |       |        |        |        |       |       |       |       |        |
| 2549                                                                   | 76.09  | 83.10    | 80.12  | 80.88 | 93.07 | 104.78 | 95.43  | 82.17  | 68.15 | 69.47 | 60.70 | 63.31 | 79.77  |
| 2550                                                                   | 75.82  | 81.18    | 78.38  | 81.05 | 81.30 | 75.71  | 69.45  | 71.65  | 73.91 | 78.17 | 83.49 | 82.95 | 77.76  |
| 2551                                                                   | 86.73  | 89.08    | 87.22  | 87.21 | 96.79 | 103.41 | 104.46 | 98.33  | 99.14 | 65.50 | 55.65 | 44.52 | 84.84  |
| 2552                                                                   | 53.65  | 50.58    | 50.33  | 55.86 | 56.41 | 55.03  | 59.02  | 68.09  | 71.39 | 79.91 | 85.92 | 93.49 | 64.97  |
| 2553                                                                   | 101.23 | 101.10   | 105.81 |       |       |        |        |        |       |       |       |       | 102.71 |
| <b>7. ราคายางแผ่นรมควันชั้น 3 ตลาดสินค้าเกษตรล่วงหน้าแห่งประเทศไทย</b> |        |          |        |       |       |        |        |        |       |       |       |       |        |
| ที่มา : AFET                                                           |        |          |        |       |       |        |        |        |       |       |       |       |        |
| 2549                                                                   | 78.00  | 82.01    | 81.33  | 81.80 | 95.00 | 100.00 | 92.33  | 82.69  | 68.67 | 69.20 | 60.43 | 64.70 | 79.68  |
| 2550                                                                   | 76.50  | 82.60    | 79.37  | 81.82 | 81.38 | 75.69  | 68.74  | 71.24  | 73.03 | 79.67 | 81.99 | 84.35 | 78.03  |
| 2551                                                                   | 85.73  | 91.02    | 88.25  | 89.50 | 97.51 | 105.50 | 105.61 | 96.08  | 95.46 | 68.06 | 59.37 | 50.58 | 86.06  |
| 2552                                                                   | 53.31  | 8 ม.ค.53 | 50.99  | 57.06 | 59.61 | 57.22  | 59.33  | 68.52  | 72.41 | 77.02 | 84.29 | 93.75 | 66.68  |
| 2553                                                                   | 102.98 | 103.25   | 106.19 |       |       |        |        |        |       |       |       |       | 104.14 |
| <b>8. ราคาน้ำยางสด ที่เกษตรกรขายได้ (ท้องถิ่น)</b>                     |        |          |        |       |       |        |        |        |       |       |       |       |        |
| ที่มา : สห.กองทุนสงเคราะห์การทำสวนยาง                                  |        |          |        |       |       |        |        |        |       |       |       |       |        |
| 2549                                                                   | 65.28  | 71.21    | 76.48  | 76.65 | 82.36 | 90.50  | 77.42  | 67.35  | 50.10 | 57.93 | 48.47 | 50.85 | 67.88  |
| 2550                                                                   | 64.59  | 72.45    | 74.23  | 73.24 | 73.05 | 64.65  | 58.22  | 62.62  | 65.18 | 67.43 | 72.05 | 68.39 | 68.01  |
| 2551                                                                   | 77.05  | 82.14    | 77.98  | 77.50 | 86.81 | 97.16  | 98.23  | 84.47  | 84.98 | 52.90 | 52.24 | 32.56 | 75.34  |
| 2552                                                                   | 41.01  | 47.21    | 52.70  | 52.70 | 52.18 | 48.08  | 49.94  | 58.79  | 60.28 | 63.12 | 69.47 | 77.53 | 56.08  |
| 2553                                                                   | 87.93  | 93.80    | 100.50 |       |       |        |        |        |       |       |       |       | 94.08  |
| <b>9. ราคาส่งออก F.O.B. น้ำยางชั้น ตลาดกรุงเทพ</b>                     |        |          |        |       |       |        |        |        |       |       |       |       |        |
| ที่มา : สห.กองทุนสงเคราะห์การทำสวนยาง                                  |        |          |        |       |       |        |        |        |       |       |       |       |        |
| 2549                                                                   | 51.11  | 61.68    | 63.50  | 60.83 | 65.67 | 72.66  | 67.36  | 57.09  | 46.57 | 50.40 | 43.74 | 42.31 | 56.91  |
| 2550                                                                   | 50.80  | 59.58    | 59.52  | 58.44 | 55.83 | 51.46  | 44.90  | 49.46  | 48.88 | 50.53 | 55.72 | 54.75 | 53.32  |
| 2551                                                                   | 57.88  | 61.34    | 58.52  | 58.05 | 62.84 | 70.95  | 72.78  | 63.13  | 63.30 | 47.38 | 46.18 | 34.47 | 58.07  |
| 2552                                                                   | 39.69  | 40.76    | 43.78  | 44.37 | 43.37 | 40.89  | 39.76  | 45.55  | 47.05 | 48.99 | 53.26 | 58.71 | 45.52  |
| 2553                                                                   | 68.03  | 69.76    | 73.31  |       |       |        |        |        |       |       |       |       | 70.37  |
| <b>10. ราคาส่งออก F.O.B. ยางแท่ง ตลาดกรุงเทพ</b>                       |        |          |        |       |       |        |        |        |       |       |       |       |        |
| ที่มา : สห.กองทุนสงเคราะห์การทำสวนยาง                                  |        |          |        |       |       |        |        |        |       |       |       |       |        |
| 2549                                                                   | 70.07  | 77.81    | 76.54  | 76.13 | 82.94 | 93.77  | 90.75  | 82.25  | 68.56 | 69.10 | 59.95 | 60.09 | 75.66  |
| 2550                                                                   | 70.29  | 76.34    | 73.83  | 75.13 | 76.96 | 75.45  | 68.89  | 71.59  | 72.91 | 77.11 | 81.26 | 82.11 | 75.16  |
| 2551                                                                   | 84.94  | 87.97    | 85.00  | 85.76 | 93.94 | 104.67 | 107.14 | 99.78  | 98.76 | 70.02 | 60.73 | 43.05 | 85.15  |
| 2552                                                                   | 50.55  | 49.22    | 49.48  | 55.16 | 57.09 | 55.33  | 57.24  | 65.53  | 71.32 | 76.37 | 83.06 | 92.56 | 63.58  |
| 2553                                                                   | 101.38 | 102.69   | 107.19 |       |       |        |        |        |       |       |       |       | 103.75 |







กุ่ม

| 1. ผลผลิตและความต้องการใช้                     | ปี 2549   | ปี 2550   | ปี 2551   | ปี 2552    | 2553          |
|------------------------------------------------|-----------|-----------|-----------|------------|---------------|
| ผลผลิตโลก (ตัน)                                | 1,945,000 | 2,171,000 | 1,900,000 | 2,125,000* | 2,100,000*    |
| ที่มา : สมาคมกุ่มไทย และกรมประมง (* ประมาณการ) |           |           |           |            |               |
| ผลผลิตไทย (ตัน)                                | 507,184   | 444,751   | 466,330   | 566,968    | 600,000*      |
| ที่มา : กรมประมง                               |           |           |           |            |               |
| - กุ่มขาวแวนนาไม                               | 503,207   | 441,451   | 464,418   | 565,914    | 599,000       |
| - กุ่มกุลาดำ                                   | 3,977     | 3,300     | 1,912     | 1,054      | 1,000         |
| ความต้องการใช้ภายใน (ตัน)                      | 40,000    | 44,475    | 45,000    | 55,000     | 60,000        |
| การนำเข้า ปริมาณ (ตัน)                         | 24,355    | 15,926    | 19,575    | 19,392     | 3,960         |
| มูลค่า (ล้านบาท)                               | 2,960     | 1,516     | 3,095     | 1,640      | 235           |
|                                                |           |           |           |            | (ม.ค.-ก.พ.53) |
| การส่งออก ปริมาณ (ตัน)                         | 310,272   | 354,432   | 358,619   | 398,658    | 57,406        |
| มูลค่า (ล้านบาท)                               | 77,190    | 81,404    | 84,149    | 93,372     | 13,064        |
| ที่มา : กรมการค้าต่างประเทศ                    |           |           |           |            | (ม.ค.-ก.พ.53) |
| 2. ราคา กุ่ม ณ ตลาดกลางสัตว์น้ำ จ.สมุทรสาคร    |           |           |           |            |               |
| กุ่มขาวแวนนาไมขนาด 60ตัว/กก.                   | 125.00    | 109       | 112       | 113        | 125           |
|                                                |           |           |           |            | (มี.ค.)       |
| 3. ต้นทุนการผลิต                               |           |           |           |            |               |
| กุ่มขาวแวนนาไม                                 | 92.59     | 105       | 118       | 108.61     |               |
| ที่มา : กรมประมง                               |           |           |           |            |               |

4. การผลิตและการส่งออก

4.1 การผลิต คาดการณ์ผลผลิตกุ่มจากการเพาะเลี้ยง ปี 2553 มีประมาณ 600,000 ตันเศษ (กุ่มขาวแวนนาไม ร้อยละ 99.8 และกุ่มกุลาดำ ร้อยละ 0.2) เพิ่มมากขึ้นจาก ปี 2552 ซึ่งมีผลผลิต 566,968 ตัน ประมาณร้อยละ 6 โดยมีการเพาะเลี้ยงกุ่มมากในภาคใต้ ร้อยละ 65 ภาคตะวันออกร้อยละ 20 และภาคกลางร้อยละ 15

4.2 การส่งออก การส่งออกกุ่มของไทยมีปริมาณถึงร้อยละ 90 ของผลผลิตทั้งหมด และส่งออกทั้งในรูปกุ่มแช่เย็น กุ่มแช่แข็ง กุ่มแปรรูป และกุ่มกระป๋อง ในปี 2552 มีการส่งออกรวมทั้งสิ้น 398,658 ตัน มูลค่า 93,372 ล้านบาท กรมการค้าต่างประเทศได้รายงานการส่งออกกุ่มไปต่างประเทศ (ม.ค.-ก.พ. 53) มีปริมาณการส่งออกรวมทั้งสิ้น 57,406 ตัน มูลค่า 13,064 ล้านบาท เพิ่มขึ้นจากช่วงเดียวกันของปีที่ผ่านมาร้อยละ 10.58 และ 21.56 ตามลำดับ เนื่องจากประเทศผู้ผลิตกุ่มของโลก ได้แก่ อินโดนีเซีย ประสบปัญหาโรคไวรัสก้ามเนื้อขุนระบาด ทำให้ผลผลิตลดลงถึงร้อยละ 40 ขณะที่ประเทศจีนประสบภาวะอากาศหนาวจัดทำให้เลี้ยงกุ่มไม่ได้ต้องนำเข้ากุ่มจากไทยประมาณ 1,000 ตัน/เดือน ส่วนสหรัฐซึ่งเป็นตลาดผู้นำเข้าหลักของกุ่มไทย ยังคงมีคำสั่งซื้ออย่างต่อเนื่องและปริมาณเพิ่มขึ้น

5. มาตรการในการแก้ไขปัญหาการค้ากุ่ม ปี 2552

การแทรกแซงตลาดกุ่มขาวแวนนาไม

คณะกรรมการ คชก. มีมติ อนุมัติให้ดำเนินการแทรกแซงตลาดกุ่มขาวแวนนาไม ปี 2552 ดังนี้

5.1 Contract Farming มติ คชก. (5,18 มี.ย.52) อนุมัติเงินทุนหมุนเวียนปลอดดอกเบี้ยวงเงิน 600 ล้านบาท ให้กรมส่งเสริมสหกรณ์ เพื่อดำเนินการตามโครงการรวบรวมผลผลิตกุ่มด้วยระบบ Contract Farming ของสหกรณ์ โดยจัดสรรให้สหกรณ์/ชุมนุมสหกรณ์/เกษตรกรผู้เลี้ยงกุ่ม ใ้รวบรวมผลผลิต ปริมาณ

30,000 ตัน ส่งมอบให้โรงงานแปรรูป/บริษัทส่งออก โดยทำสัญญาข้อตกลงซื้อขายล่วงหน้า ตามปริมาณ ขนาด คุณภาพ ระยะเวลา และราคาที่กำหนด ระยะเวลาดำเนินการ ก.ค.52-มิ.ย.53

การดำเนินการ (1) มติ คชก. (30 ก.ย.52) เห็นชอบแนวทางแก้ไขปัญหาโครงการรวบรวมผลผลิตกุ้งด้วยระบบ Contract Farming ของชุมชนุสมสหกรณ์ผู้เลี้ยงกุ้งแห่งประเทศไทย จำกัด โดยการขอวงเงินสินเชื่อด้วยการขายลคเช็ค (เฉพาะคราว) กับธนาคารกรุงไทย จำกัด (มหาชน) วงเงิน 36.604 ล้านบาท และอนุมัติเงินจ่ายขาด วงเงิน 903,551.83 บาท เพื่อเป็นค่าใช้จ่ายในการดำเนินการของชุมชนุสมสหกรณ์ฯ (2) มีสหกรณ์ขอรับการพิจารณากำหนดวงเงินกู้ยืมที่ส่งให้กรมส่งเสริมสหกรณ์พิจารณา จำนวน 11 สหกรณ์ จำนวนเงิน 527 ล้านบาท ปริมาณส่งมอบกุ้ง 13,100 ตัน ซึ่งกรมส่งเสริมสหกรณ์ ได้อนุมัติวงเงินกู้ให้สหกรณ์ จำนวน 3 สหกรณ์ วงเงิน 100 ล้านบาท ปริมาณส่งมอบกุ้ง 5,150 ตัน

5.3.2 รับจํานํา มติ คชก. (1 ก.ค. , 3 ส.ค. , 19 ต.ค. และ 24 ธ.ค.52) อนุมัติให้รับจํานํากุ้งขาวแวนนาไม ปี 2552 จากเกษตรกร รายละเอียดไม่เกิน 2 ล้านบาท ปริมาณ 15,000 ตัน ช่วงรับจํานํา 15 ก.ค.-30 ก.ย.52 ระยะเวลาโครงการ ก.ค.52-มิ.ย.53 ระยะเวลาไถ่ถอนภายใน 2 เดือนนับถัดจากเดือนรับจํานํา ขนาด 40,50,60,70 และ 80 ตัว/กก. ราคา กก.ละ 155,135,125,110 และ 100 บาทตามลำดับ โดยมีคณะอนุกรรมการบริหารการรับจํานํากุ้งขาวแวนนาไม ปี 2552 ทำหน้าที่กำกับดูแลการรับจํานํา และระบายนํายกกุ้งที่รับจํานําให้เป็น ไปด้วยความเรียบร้อย โดยมีอธิบดีกรมการค้าภายใน เป็นประธาน

การดำเนินการ อคส. เปิดจุดรับจํานํา จำนวน 24 แห่ง จ.สมุทรสาคร 15 แห่ง จ.ระยอง 1 แห่ง และ จ.สงขลา 8 แห่ง ระหว่างวันที่ 16 ก.ค.ถึง 30 ก.ย.52 มีเกษตรกรนำกุ้งมาจํานํา จำนวน 1,696 ราย จ.สมุทรสาคร 1,119 ราย จ.ระยอง 39 ราย และ จ.สงขลา 573 ราย ปริมาณรวม 14,963.683 ตัน คณะอนุกรรมการฯ มีมติ (4 ก.พ.53) ให้ระบายนํายก ขณะนี้อยู่ระหว่างดำเนินการ

## 6. สถานการณ์ปัจจุบัน

หลังจากดำเนินการรับจํานํากุ้งขาวแวนนาไมปี 2552 ราคากุ้งขาวแวนนาไมปรับตัวสูงขึ้นอย่างต่อเนื่อง โดยกุ้งขนาด 60 ตัว/กก. จาก กก.ละ 95 บาทในช่วงต้นเดือน มิ.ย.52 (มติ คชก. 5 มิ.ย.52 กำหนดราคารับจํานํา) เป็น กก.ละ 111 บาท ในช่วงเดือน ธ.ค.52 และราคาปรับลดลงในช่วง ม.ค.53 เหลือ กก.ละ 109 บาท เนื่องจากเกษตรกรเร่งจับกุ้งเพื่อหลีกเลี่ยงความเสียหายจากภาวะน้ำท่วม แต่ต่อมาราคากุ้งได้ปรับตัวสูงขึ้นโดยลำดับเป็น กก.ละ 125 บาทในเดือน มี.ค.53 โดยเฉพาะราคากุ้งขนาด 40 และ 50 ตัว/กก. ปรับสูงขึ้นมากเป็น กก.ละ 148 บาท และ 137 บาทในเดือน มี.ค.53 เนื่องจากการส่งออกกุ้งของไทยโดยเฉพาะขนาดใหญ่ มีปริมาณเพิ่มขึ้นจากภาวะเศรษฐกิจโลกเริ่มดีขึ้น และคู่แข่งสำคัญของไทย ได้แก่ เวียดนามและอินโดนีเซีย ประสบปัญหาโรคระบาด IMN ทำให้ผลผลิตลดลงถึงร้อยละ 40 รวมทั้งจีน ประสบปัญหาอากาศหนาวจัดไม่สามารถเลี้ยงกุ้งได้ ต้องนำเข้ากุ้งเพื่อการบริโภคในประเทศและเป็นวัตถุดิบในการผลิตสินค้าเพื่อส่งออกเพิ่มขึ้น โดยคาดว่า ในปี 2553 ปริมาณการส่งออกกุ้งของไทยจะเพิ่มขึ้นจากปี 2552 ประมาณร้อยละ 10

## 7. แนวโน้ม

ราคากุ้งขาวแวนนาไมมีแนวโน้มลดลง เนื่องจากปริมาณผลผลิตกุ้งรุ่นใหม่จะเริ่มทยอยออกสู่ตลาดมากขึ้น

\*\*\*\*\*

กรมการค้าภายใน  
กระทรวงพาณิชย์  
เมษายน 2553

## ราคากุ้งขาวแวนนาไม

หน่วย : บาท/กก.

|                                                                                                | ม.ค. | ก.พ. | มี.ค. | เม.ย. | พ.ค. | มิ.ย. | ก.ค. | ส.ค. | ก.ย. | ต.ค. | พ.ย. | ธ.ค. | เฉลี่ย |
|------------------------------------------------------------------------------------------------|------|------|-------|-------|------|-------|------|------|------|------|------|------|--------|
| <b>ราคาที่ยเกษตรกรขายได้ (ขนาด 51-60 ตัวต่อกก.) ที่มา : สำนักงานเศรษฐกิจการเกษตร</b>           |      |      |       |       |      |       |      |      |      |      |      |      |        |
| 2550                                                                                           | 116  | 116  | 119   | 115   | 104  | 86    | 88   | 88   | 108  | 119  | 123  | 128  | 109    |
| 2551                                                                                           | 129  | 123  | 115   | 122   | 117  | 108   | 116  | 116  | 119  | 117  | 108  | 109  | 117    |
| 2552                                                                                           | 119  | 125  | 127   | 122   | 112  | 105   | 106  | 106  | 105  | 103  | 102  | 109  | 112    |
| 2553                                                                                           | 105  | 107  | 117   |       |      |       |      |      |      |      |      |      |        |
| <b>ราคา ณ ตลาดกลางสัตว์น้ำ จ.สมุทรสาคร (ขนาด 60 ตัวต่อกก.) ที่มา : ชมรมผู้ค้ากุ้งสมุทรสาคร</b> |      |      |       |       |      |       |      |      |      |      |      |      |        |
| 2550                                                                                           | 114  | 116  | 115   | 109   | 102  | 88    | 91   | 92   | 109  | 119  | 123  | 124  | 109    |
| 2551                                                                                           | 120  | 111  | 110   | 118   | 109  | 107   | 112  | 116  | 121  | 114  | 100  | 109  | 112    |
| 2552                                                                                           | 124  | 131  | 128   | 120   | 108  | 101   | 110  | 108  | 108  | 102  | 107  | 110  | 113    |
| 2553                                                                                           | 109  | 120  | 125   |       |      |       |      |      |      |      |      |      |        |
| <b>ราคาผู้ส่งออกรับซื้อ ณ หน้าโรงงาน (ขนาด 50 ตัวต่อกก.) ที่มา : สมาคมอาหารแช่เยือกแข็งไทย</b> |      |      |       |       |      |       |      |      |      |      |      |      |        |
| 2550                                                                                           | 140  | 140  | 136   | 140   | 138  | 121   | 114  | 110  | 131  | 135  | 142  | 153  | 133    |
| 2551                                                                                           | 140  | 133  | 120   | 126   | 121  | 113   | 116  | 122  | 128  | 125  | 116  | 115  | 123    |
| 2552                                                                                           | 130  | 139  | 133   | 132   | 123  | 112   | 111  | 109  | 115  | 112  | 119  | 126  | 122    |
| 2553                                                                                           | 121  | 124  | 132   |       |      |       |      |      |      |      |      |      |        |

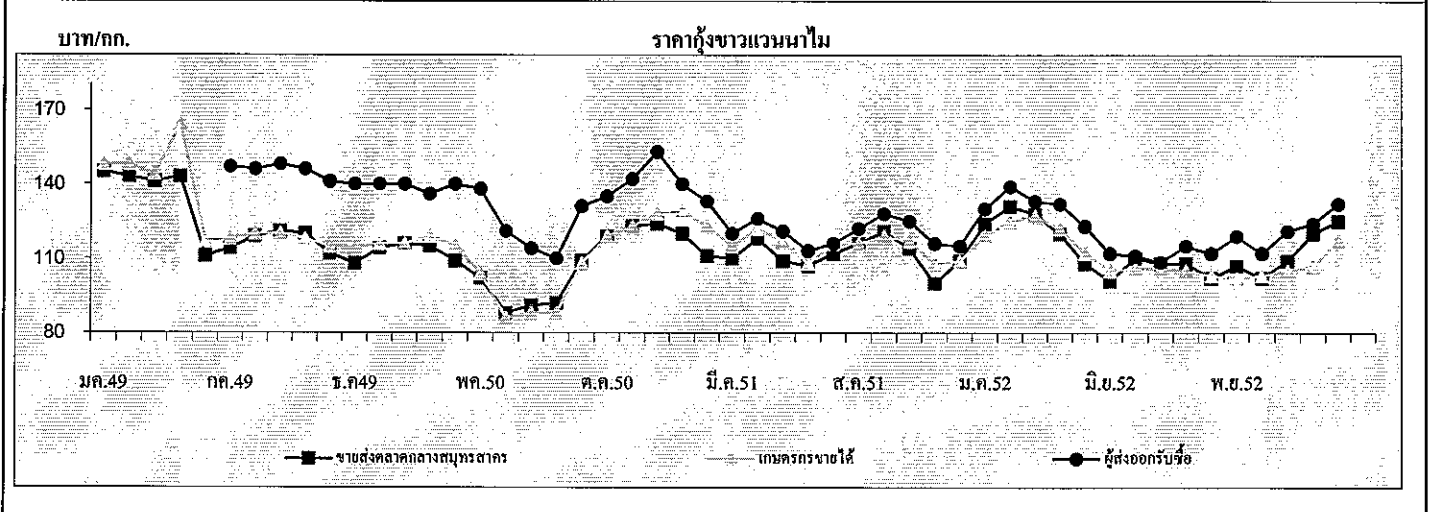

| ปริมาณรอกุ้งขาวแวนนาไมเข้าตลาดกลางสัตว์น้ำ จ.สมุทรสาคร | (หน่วย : ตู้คอนเทนเนอร์) |       |       |       |       |       |       |       |       |       |       |       | รวม    |
|--------------------------------------------------------|--------------------------|-------|-------|-------|-------|-------|-------|-------|-------|-------|-------|-------|--------|
| 2550                                                   | 3,143                    | 2,695 | 3,305 | 3,748 | 3,692 | 4,385 | 4,544 | 4,448 | 3,589 | 3,970 | 3,587 | 2,521 | 43,627 |
| 2551                                                   | 2,965                    | 2,383 | 3,109 | 2,478 | 3,159 | 3,149 | 3,901 | 3,808 | 3,915 | 3,849 | 3,946 | 3,126 | 39,788 |
| 2552                                                   | 2,305                    | 2,261 | 2,814 | 3,028 | 3,671 | 4,348 | 3,985 | 4,540 | 4,777 | 4,585 | 3,802 | 3,160 | 43,276 |
| 2553                                                   | 3,251                    | 2,656 | 3,503 |       |       |       |       |       |       |       |       |       | 9,410  |

หมายเหตุ : 1 ตู้ มีกุ้งประมาณ 3 - 4 ตัน

# สับปะรด

มีนาคม 2553

## 1. ผลผลิตและความต้องการใช้

| 1.1 ผลผลิต                       | ปี 2549 | ปี 2550 | ปี 2551 | ปี 2552 | ปี 2553      |
|----------------------------------|---------|---------|---------|---------|--------------|
| - ผลผลิตโลก (ล้านตัน)            | 19.03   | 18.87   | 19.00   | 18.85   | 19.00        |
| - ผลผลิตไทย (ล้านตัน)            | 2.705   | 2.185   | 2.278   | 1.895   | 2.057        |
| 1.2 ความต้องการใช้               |         |         |         |         |              |
| 1) บริโภคสดภายในประเทศ (ล้านตัน) | 0.541   | 0.437   | 0.456   | 0.378   | 0.407        |
| 2) ส่งออกสับปะรด                 |         |         |         |         | (ประมาณการ*) |
| สับปะรดกระป๋อง                   | 0.619   | 0.568   | 0.619   | 0.509   | 0.500*       |
| - ปริมาณ (ล้านตัน)               |         |         |         |         |              |
| - มูลค่า (ล้านบาท)               | 14,308  | 14,496  | 18,740  | 15,013  | 15,000*      |
| น้ำสับปะรดกระป๋อง                | 0.182   | 0.133   | 0.144   | 0.141   | 0.160*       |
| - ปริมาณ (ล้านตัน)               |         |         |         |         |              |
| - มูลค่า (ล้านบาท)               | 5,167   | 4,196   | 5,260   | 6,316   | 7,500*       |

## 1.3 ผลผลิตออกสู่ตลาดมาก

เดือนเมษายน – มิถุนายน และ พฤศจิกายน – มกราคม

2. ราคาที่เกษตรกรขายได้ (บาท/กก.)

|                    |      |      |      |          |
|--------------------|------|------|------|----------|
| 2.52               | 4.57 | 4.54 | 5.05 | 5.32     |
| (ราคาเฉลี่ยทั้งปี) |      |      |      | (มีค.53) |

3. ต้นทุนการผลิต (บาท/กก.)

|      |      |      |      |      |
|------|------|------|------|------|
| 2.27 | 2.61 | 2.77 | 3.53 | 3.50 |
|------|------|------|------|------|

## 4. สถานการณ์ปัจจุบัน

4.1 การผลิต ปริมาณผลผลิตสับปะรดปี 2553 มีประมาณ 2.057 ล้านตัน เพิ่มขึ้นจากปี 2552 ร้อยละ 8.55 เนื่องจากราคาในปี 2552 อยู่ในเกณฑ์ดี เกษตรกรจึงเพาะปลูกเพิ่มขึ้น โดยเปลี่ยนจากพื้นที่เพาะปลูกมันสำปะหลัง และข้าวโพดเลี้ยงสัตว์มาปลูกสับปะรดแทน ปลูกมากที่จังหวัดประจวบคีรีขันธ์ ระยอง ชลบุรี อุทัยธานี เพชรบุรี ราชบุรี และกาญจนบุรี ผลผลิตออกมาก 2 รุ่น คือ รุ่นที่ 1 เดือน เม.ย.- มิ.ย. ประมาณร้อยละ 40 รุ่นที่ 2 เดือน พ.ย.-ม.ค. ประมาณร้อยละ 30

4.2 การบริโภค ผลผลิตสับปรดร้อยละ 80 เข้าสู่โรงงานแปรรูปเพื่อผลิตเป็นสับปรดกระป๋องและน้ำสับปรดเพื่อการส่งออก ส่วนอีกร้อยละ 20 บริโภคสดภายในประเทศและแปรรูปในลักษณะอื่นๆ เช่น สับปรดอบแห้ง แยมสับปรด สับปรดกวน ฯลฯ

4.3 ภาวะราคา ราคาที่เกษตรกรขายได้สับปรดโรงงานเดือนมีนาคม 2553 เฉลี่ย กก.ละ 5.32 บาท เพิ่มขึ้นจากเดือนมกราคม 2553 (5.23 บาท/กก.) และสูงกว่าในช่วงเดียวกันของปีก่อน (5.09 บาท/กก.) เนื่องจากผลผลิตออกสู่ตลาดน้อย ในขณะที่โรงงานมีความต้องการอย่างสม่ำเสมอ

## 5. มาตรการแก้ไขปัญหา

5.1 กระทรวงเกษตรและสหกรณ์ เป็นหน่วยงานหลักในการแก้ไขปัญหาสับปรดตาม มติ ครม. เมื่อวันที่ 23 มกราคม 2550 ที่เห็นชอบให้กระทรวงเกษตรและสหกรณ์เป็นผู้รับผิดชอบหลักในคณะกรรมการนโยบายและพัฒนาสับปรดแห่งชาติ ซึ่งมีอำนาจหน้าที่ในการกำหนดนโยบายในการพัฒนาและแก้ไขปัญหาสับปรดของประเทศ และมติ คชก. เมื่อวันที่ 5 เมษายน 2548 ที่มอบหมายให้กระทรวงเกษตรและสหกรณ์ จัดทำแผนบูรณาการการผลิตและการตลาดผลไม้ทั้งระบบ รวมทั้งจัดทำแผนแก้ไขปัญหาทั้งในระยะสั้นและระยะยาว

5.2 ในช่วงปลายเดือนตุลาคม-ต้นเดือนพฤศจิกายน 2552 ราคาเกษตรกรขายได้ลดต่ำลง เนื่องจากผลผลิตออกมาก กระทรวงพาณิชย์ จึงร่วมกับกระทรวงเกษตรและสหกรณ์ จัดประชุมสมาคมเกี่ยวกับสับปรดและหน่วยงานที่เกี่ยวข้อง เมื่อวันที่ 3 และ 5 พฤศจิกายน 2552 ขอความร่วมมือโรงงานสับปรดกระป๋องรับซื้อผลผลิตจากเกษตรกรในราคาไม่ต่ำกว่า กก.ละ 4 บาท เพื่อพยุงราคาไม่ให้ต่ำกว่าต้นทุนในช่วงที่ผลผลิตออกมากเริ่มตั้งแต่วันที่ 9 พฤศจิกายน 2552 เป็นต้นไป ผลจากการประชุม ทำให้ราคาสับปรดที่เกษตรกรขายได้ปรับสูงขึ้น เกษตรกรไม่ต้องเร่งรีบเก็บเกี่ยวขาย ทำให้คุณภาพผลสุกพอดีกับความต้องการของตลาด

5.3 ประธานกระทรวงการคลัง และธนาคารแห่งประเทศไทย ขอความร่วมมือธนาคารพาณิชย์ให้การสนับสนุนเงินทุนสภาพคล่องแก่โรงงานสับปรดกระป๋อง โดยใช้สต็อกสินค้าเป็นหลักประกันในการกู้ยืมเงินได้

<<<<<<<<(o)>>>>>>>>

สำนักส่งเสริมการค้าสินค้าเกษตร  
กรมการค้าภายใน  
เมษายน 2553

ราคาสับปรดโรงงานที่เกษตรกรขายได้

บาท/กก.

| ปี   | มค.  | กพ.  | มีค. | เมย. | พค.  | มิย. | กค.  | สค.  | กย.  | ตค.  | พย.  | ธค.  | เฉลี่ย |
|------|------|------|------|------|------|------|------|------|------|------|------|------|--------|
| 2540 | 3.62 | 3.56 | 3.10 | 2.75 | 2.48 | 2.41 | 2.54 | 3.00 | 3.75 | 4.19 | 4.41 | 4.60 | 3.37   |
| 2541 | 4.86 | 5.06 | 5.53 | 4.71 | 4.61 | 5.39 | 5.39 | 5.97 | 6.22 | 6.36 | 5.25 | 4.58 | 5.33   |
| 2542 | 3.37 | 3.47 | 3.00 | 2.75 | 1.94 | 1.78 | 2.30 | 2.46 | 1.77 | 1.59 | 1.28 | 1.60 | 2.28   |
| 2543 | 1.41 | 1.69 | 1.82 | 2.05 | 1.84 | 1.31 | 1.48 | 2.83 | 3.47 | 3.02 | 2.04 | 1.58 | 2.05   |
| 2544 | 1.47 | 1.32 | 1.28 | 1.44 | 1.53 | 1.96 | 2.75 | 3.00 | 3.04 | 2.95 | 2.97 | 3.09 | 2.23   |
| 2545 | 3.61 | 3.98 | 4.36 | 4.61 | 4.25 | 3.94 | 4.16 | 4.36 | 4.53 | 4.79 | 4.34 | 4.28 | 4.27   |
| 2546 | 3.90 | 4.08 | 3.86 | 4.18 | 4.47 | 4.82 | 4.42 | 4.56 | 3.96 | 3.28 | 2.77 | 3.65 | 4.00   |
| 2547 | 4.22 | 4.21 | 4.76 | 4.67 | 4.63 | 5.00 | 5.16 | 4.47 | 4.76 | 4.82 | 4.10 | 3.59 | 4.53   |
| 2548 | 3.56 | 3.86 | 3.93 | 3.64 | 3.61 | 3.69 | 3.73 | 4.33 | 4.49 | 4.30 | 3.11 | 2.61 | 3.74   |
| 2549 | 2.42 | 2.54 | 2.66 | 2.46 | 2.08 | 1.37 | 1.64 | 2.52 | 2.76 | 3.11 | 3.31 | 3.34 | 2.52   |
| 2550 | 3.10 | 3.64 | 4.23 | 4.84 | 4.42 | 4.23 | 4.68 | 5.25 | 5.02 | 5.35 | 5.26 | 4.69 | 4.56   |
| 2551 | 4.39 | 4.53 | 5.05 | 4.59 | 3.12 | 3.54 | 5.55 | 5.74 | 6.10 | 5.04 | 3.62 | 3.17 | 4.54   |
| 2552 | 3.37 | 4.41 | 5.09 | 5.75 | 5.93 | 5.37 | 5.73 | 5.97 | 5.84 | 5.36 | 3.73 | 4.08 | 5.05   |
| 2553 | 4.38 | 5.23 | 5.32 |      |      |      |      |      |      |      |      |      | 4.98   |

ที่มา : สำนักงานเศรษฐกิจการเกษตร

agri\_37/d/สับปรด/รายเดือน/ราคาสับปรดรายเดือน

## ข้าวโพดเลี้ยงสัตว์

| 1. การผลิตและการใช้   | ปี 46/47 | ปี 47/48 | ปี 48/49 | ปี 49/50 | ปี 50/51 | ปี 51/52                  | ปี 52/53                 |
|-----------------------|----------|----------|----------|----------|----------|---------------------------|--------------------------|
| 1.1 ผลผลิต- โลก       | 627.385  | 715.732  | 699.076  | 712.952  | 792.315  | 794.522                   | 803.687<br>(มี.ค.53)     |
| - ไทย                 | 4.178    | 4.216    | 3.943    | 3.716    | 3.890    | 4.249                     | 4.616<br>(มี.ค.53)       |
| 1.2 ความต้องการ       | 3.497    | 3.471    | 3.724    | 3.846    | 3.964    | 3.824                     | 3.892                    |
| 1.3 นำเข้า(ปีการผลิต) | 0.012    | 0.097    | 0.109    | 0.091    | 0.297    | 0.514<br>(ก.ค.51-มี.ย.52) | 0.159<br>(ก.ค.52-ก.พ.53) |
| 1.4 ส่งออก(ปีการผลิต) | 0.596    | 0.431    | 0.103    | 0.250    | 0.292    | 0.474                     | 0.824                    |

ประเทศผู้ค้า ปี 51/52 ไทยนำเข้าจาก กัมพูชา 58% ลาว 41% พม่า 1%  
ไทยส่งออกไป มาเลเซีย 40% อินโดนีเซีย 25% ฟิลิปปินส์ 19% เวียดนาม 15%

ประเทศคู่แข่ง สหรัฐ 41% จีน 20% สหภาพยุโรป 7% บราซิล 7% เม็กซิโก 3%  
อินเดีย 2% อาเจนตินา 2%

Contract Farming : ปี 50/51 = 0.318 ล้านตัน (พม่า 0.021 ลาว 0.105 กัมพูชา 0.192 ล้านตัน)

|                           |      |      |      |      |      |      |      |
|---------------------------|------|------|------|------|------|------|------|
| 2. ต้นทุนการผลิต (บ./กก.) | 3.40 | 3.35 | 3.33 | 4.27 | 4.43 | 5.86 | 5.43 |
|---------------------------|------|------|------|------|------|------|------|

แหล่งผลิตสำคัญ ปี 2552/53 (พยากรณ์ มี.ค.53)

| จังหวัด              | พื้นที่<br>(ไร่) | ผลผลิต           |            | ผลผลิต/ไร่<br>(กก.) |
|----------------------|------------------|------------------|------------|---------------------|
|                      |                  | (ตัน)            | %          |                     |
| 1. เพชรบูรณ์         | 1,011,406        | 689,076          | 15         | 681                 |
| 2. นครราชสีมา        | 818,769          | 496,174          | 12         | 606                 |
| 3. ตาก               | 584,839          | 406,698          | 9          | 695                 |
| 4. เลย               | 613,437          | 365,710          | 8          | 596                 |
| 5. น่าน              | 522,410          | 333,358          | 8          | 638                 |
| 6. เชียงราย          | 430,063          | 293,491          | 7          | 694                 |
| 7. นครสวรรค์         | 373,217          | 249,846          | 5          | 669                 |
| 8. ลพบุรี            | 374,087          | 223,330          | 4          | 597                 |
| 9. พิจิตร            | 251,759          | 174,395          | 4          | 693                 |
| 10. พะเยา            | 220,487          | 147,937          | 3          | 671                 |
| 11. สระแก้ว          | 200,463          | 133,107          | 3          | 664                 |
| 12. อุทัยธานี        | 177,220          | 122,003          | 3          | 688                 |
| 13. อื่น ๆ           | 2,563,673        | 1,639,864        | 19         | 640                 |
| <b>รวมทั้งประเทศ</b> | <b>7,098,330</b> | <b>4,615,788</b> | <b>100</b> | <b>650</b>          |

| 3. ราคา (บาท/กก.)             | ปี 47/48 | ปี 48/49 | ปี 49/50 | ปี 50/51 | ปี 51/52 | ปี 52/53       |
|-------------------------------|----------|----------|----------|----------|----------|----------------|
| (ความชื้นไม่เกิน 14.5%)       |          |          |          |          |          | ก.พ.53 มี.ค.53 |
| 3.1 เกษตรกรขายได้ทั้ง ปท.     | 4.83     | 4.97     | 6.15     | 7.42     | 7.04     | 7.17 7.61      |
| 3.2 โรงงานอาหารสัตว์รับซื้อ   | 5.30     | 5.68     | 7.02     | 8.41     | 8.07     | 8.30 8.77      |
| 3.3 ซื้อขายล่วงหน้าตลาดชิคาโก |          |          |          |          |          |                |
| - บาท/กก.                     | 3.34     | 3.45     | 4.80     | 6.10     | 5.96     | 4.75 4.68      |
| - เหรียญสหรัฐ/ตัน             | 83.45    | 86.38    | 133.25   | 184.14   | 171.69   | 142.80 143.13  |

#### 4. สภาพปัญหา

4.1 **ต้นทุน** (ก.ค.-พ.ย.) ปริมาณผลผลิตออกสู่ตลาดพร้อมกันจำนวนมาก โดยเฉพาะช่วง ส.ค.-พ.ย. (82%) และเป็นช่วงฤดูฝนข้าวโพดมีความชื้นสูง ส่งผลให้ราคาโน้มต่ำลง

4.2 **ปลายฤดู** (ม.ค.-มิ.ย.) ปริมาณผลผลิตออกสู่ตลาดน้อย (18%) และความชื้นลดลง ทำให้ราคาสูงขึ้น อาจส่งผลกระทบต่อผู้ใช้วัตถุดิบอาหารสัตว์

5. มาตรการแก้ไข

5.1 มาตรการแทรกแซงตลาด ปี 2548/49 คชก. มีมติ (9 ก.ย. 48 และ 6 ม.ค.49) อนุมัติให้ อคส.และ ธ.ก.ส.รับจำนำข้าวโพดเลี้ยงสัตว์จากเกษตรกรโดยตรง ปริมาณ 500,000 ตันเมล็ด กำหนดราคารับจำนำข้าวโพดเมล็ด ความชื้น 14.5% ในระหว่างเดือนกันยายน-พฤศจิกายน 2548 กก.ละ 4.75 บาทและเดือนธันวาคม 2548 – มกราคม 2549 กก.ละ 5.00 บาท สำหรับระดับความชื้นอื่นให้ปรับเพิ่มลดตามเกณฑ์ที่เคยปฏิบัติ ทั้งนี้ ความชื้นไม่เกิน 30% ระยะเวลารับจำนำกันยายน 2548 ถึงมกราคม 2549 ระยะเวลาไถ่ถอนภายใน 3 เดือนนับถัดจากเดือนที่รับจำนำและให้มีคณะกรรมการระบายข้าวโพดพิจารณาปริมาณและราคาที่ยอมรับได้ก่อนครบกำหนดไถ่ถอน

ปี 2549/50 และ ปี 2550/51 ราคาข้าวโพดสูงขึ้นทั้งระบบเนื่องจากปริมาณผลผลิตลดลง ขณะที่ความต้องการใช้เพิ่มขึ้นตามการขยายตัวของการเลี้ยงสัตว์ในเชิงพาณิชย์ การส่งออกอยู่ในเกณฑ์ดีอย่างต่อเนื่อง ราคาข้าวโพดทั่วโลกอยู่ในเกณฑ์สูง

5.2 มาตรการแทรกแซงตลาด ปี 2551/52 คชก. มีมติ (14 ต.ค.51) และ ครม. มีมติ (28 ต.ค., 30 ธ.ค.51, 17 ก.พ.52) อนุมัติให้ดำเนินโครงการแทรกแซงตลาดข้าวโพดเลี้ยงสัตว์ปี 2551/52 โดยการรับจำนำ ปริมาณ 1,500,000 ตันเมล็ด ราคารับจำนำข้าวโพดเมล็ด ความชื้น 14.5% กก.ละ 8.50 บาท ระยะเวลารับจำนำ พ.ย.51-มี.ค.52 ระยะเวลาไถ่ถอนภายใน 3 เดือนนับถัดจากเดือนที่รับจำนำ

5.3 นโยบายและมาตรการนำเข้าข้าวโพดเลี้ยงสัตว์ ปี 2553

คณะรัฐมนตรีมีมติ (10 พ.ย.52) เห็นชอบตามมติคณะกรรมการนโยบายอาหาร (30 ต.ค.52) ให้กำหนดนโยบายและมาตรการนำเข้าข้าวโพดเลี้ยงสัตว์ ดังนี้

| ข้อมูลพิกัด/กฎหมาย                                                                                   | มาตรการที่กำหนด ปี 2553                                                                                                                                                                                                           |
|------------------------------------------------------------------------------------------------------|-----------------------------------------------------------------------------------------------------------------------------------------------------------------------------------------------------------------------------------|
| (1) WTO - โควตา 54,700 ตัน<br>- ภายในโควตา 20%<br>- นอกโควตา 73%<br>- ค่าธรรมเนียมพิเศษตันละ 180 บาท | - อากรใน โควตาร้อยละ 20 ปริมาณโควตา 54,700 ตันตามที่ผูกพัน โดยให้องค์การคลังสินค้าเป็นผู้นำเข้า ระยะเวลานำเข้าระหว่างวันที่ 1 มีนาคมถึงวันที่ 30 มิถุนายน 2553<br>- อากรนำเข้านอกโควตาร้อยละ 73 และค่าธรรมเนียมพิเศษตันละ 180 บาท |
| (2) AFTA - ภายใน 0%<br>- หรือ กก.ละ 2.75 บาท                                                         | - อากรนำเข้าร้อยละ 0 ระยะเวลานำเข้าระหว่างวันที่ 1 มีนาคมถึงวันที่ 30 มิถุนายน 2553                                                                                                                                               |
| (3) FTA ไทย-นิวซีแลนด์ - ภายใน 0%<br>ไทย-ญี่ปุ่น(JTEPA) - ภายใน 0%<br>ไทย-ออสเตรเลีย                 | - อากรนำเข้าร้อยละ 0                                                                                                                                                                                                              |
| - โควตา 6,981.26 ตัน<br>- ภายในโควตา 13.33%<br>- นอกโควตา 65.70%                                     | - อากรใน โควตาร้อยละ 13.33 ปริมาณ โควตา 6,981.26 ตันตามที่ผูกพัน โดยให้องค์การคลังสินค้าเป็นผู้นำเข้า ระยะเวลานำเข้าระหว่างวันที่ 1 มีนาคมถึงวันที่ 30 มิถุนายน 2553                                                              |
| อาเซียน-ญี่ปุ่น(AJCEP)- ภายใน 16.4%                                                                  | - อากรนำเข้านอกโควตาร้อยละ 65.70<br>- อากรนำเข้าในโควตาร้อยละ 16.4% ระยะเวลานำเข้าระหว่างวันที่ 1 มีนาคมถึงวันที่ 30 มิถุนายน 2553                                                                                                |
| อาเซียน-เกาหลี (AKFTA)<br>- อากรนำเข้าในโควตา 13.33%                                                 | - อากรนำเข้าในโควตาร้อยละ 14.5% ระยะเวลานำเข้าระหว่างวันที่ 1 เมษายนถึงวันที่ 31 ธันวาคม 2553<br>- อากรนำเข้าในโควตาร้อยละ 13.33%                                                                                                 |
| (5) การนำเข้าทั่วไป<br>- อากรนำเข้า กก.ละ 2.75 บาท<br>- ค่าธรรมเนียมพิเศษตันละ 1,000 บาท             | - อากรนำเข้า กก.ละ 2.75 บาท และค่าธรรมเนียมพิเศษตันละ 1,000 บาท<br>ทั้งนี้การนำเข้า นอกเหนือจากในโควตาให้นำเข้าได้ ไม่จำกัดปริมาณและช่วงเวลานำเข้า                                                                                |



6. ผลการดำเนินการ

ปี 2549/50 1) เมื่อ 7 ต.ค.49 ได้เชื่อมโยงตลาดระหว่างบริษัท กรุงเทพโปรดิเวส จำกัด กับกลุ่มผู้นำเกษตรกร ต.ภูน้ำหยด อ.วิเชียรบุรี จ.เพชรบูรณ์ 2) เมื่อ 23 ม.ค.50 ได้เชิญผู้เกี่ยวข้องประเมินสถานการณ์ ซึ่งราคามีแนวโน้มสูงขึ้นมาก 3) ได้เชื่อมโยงผู้ใช้ข้าวโพดกับผู้ผลิตมันเส้นในพื้นที่ จ.นครราชสีมาและจังหวัดใกล้เคียงให้มีการเจรจาซื้อขายกันโดยตรง (3 ก.พ.50, 25 มี.ค.50, 21 เม.ย.50, 19 พ.ค.50) 4) ผล มีการใช้มันเส้นทดแทนข้าวโพดมากขึ้น ในปี 2550 คาดว่ามีการใช้มันเส้นเพิ่มขึ้นจากปีที่ผ่านมา 1 เท่าตัว โดยใช้ในการผลิตอาหารสัตว์เพิ่มขึ้นจาก 0.6-0.7 ล้านตันเป็น 1.2-1.4 ล้านตันและใช้ในการเลี้ยงสุกรเพิ่มขึ้นจาก 0.85 ล้านตัน เป็น 1.7-1.8 ล้านตัน

ปี 2550/51 1) ได้ทำการตรวจสอบสต็อกข้าวโพดเป็นประจำทุก 4 เดือนหรือปีละ 3 ครั้ง (ณ สิ้นมิ.ย. 50, ต.ค.50, ก.พ.51) ซึ่งผลปรากฏว่ากลุ่มโรงงานอาหารสัตว์มีสต็อกสูงถึงร้อยละ 70 ของสต็อกทั้งหมด 2) เมื่อ 21 มี.ค. 51 ประธานคณะกรรมการกลางว่าด้วยราคาสินค้าและบริการ ได้มีคำสั่งแต่งตั้งคณะกรรมการพิจารณาราคาอาหารสัตว์และ 3) เมื่อ 11 ก.ค.51 คณะอนุกรรมการฯ มีมติเห็นควรปรับราคาอาหารสัตว์ให้สอดคล้องกับราคาวัตถุดิบที่สูงขึ้น โดยให้ปรับราคาอาหารสัตว์บกก่อน โดยมีเงื่อนไขให้ช่วยผู้เลี้ยงรายย่อยในราคาเดิมประมาณ 50,000 ตัน หลังจากนั้น 2 สัปดาห์จึงปรับราคาอาหารสัตว์นำ

7. สถานการณ์ ปี 2552/53 และแนวโน้ม

7.1 สถานการณ์

ในประเทศ ระดับราคาปรับสูงขึ้น โรงงานอาหารสัตว์มีความต้องการรับซื้ออย่างต่อเนื่อง เพื่อใช้ในกิจการและเก็บสต็อก ในขณะที่ข้าวโพดอยู่ในมือพ่อค้าท้องถิ่นและระบายสต็อกบางส่วนเพื่อทำกำไร

ต่างประเทศ ราคาซีกาโกในรูปเงินบาทอ่อนตัวลงเล็กน้อยเมื่อเทียบกับเดือนก่อน เนื่องจากการแข็งค่าของดอลลาร์ และราคาน้ำมันดิบที่ต่ำลง ในขณะที่ปริมาณผลผลิตของสหรัฐและอเมริกาใต้ (อาร์เจนตินา) ที่เพิ่มขึ้นรวมทั้งยอดส่งออกข้าวโพดสหรัฐมีต่ำลง กดดันตลาด

| ราคา                         | มี.ค.52 | ก.พ.53 | มี.ค.53 | ±%    |
|------------------------------|---------|--------|---------|-------|
| จ.เพชรบูรณ์                  | 6.59    | 7.42   | 7.99    | 7.68  |
| โรงงานอาหารสัตว์รับซื้อ กทม. | 7.58    | 8.30   | 8.77    | 5.66  |
| ซื้อขายล่วงหน้าตลาดซีกาโก    |         |        |         |       |
| - บาท/กก.                    | 5.32    | 4.75   | 4.68    | -1.47 |
| - เหรียญสหรัฐ/ตัน            | 148.19  | 142.80 | 143.13  | 0.23  |

7.2 การแก้ไขปัญหา 1) เมื่อ 8ส.ค.51 ได้ประสานเชื่อมโยงสหกรณ์ผู้เลี้ยงไก่ไข่แปดครัว จำกัด กับผู้ค้าในพื้นที่ จ.สระแก้ว ให้มีการซื้อขายข้าวโพดกันโดยตรง และได้มีการตกลงซื้อขายรวม 405 ตัน (กก.ละ 9.70-9.90 บาท) ส่งมอบ 10-12 ส.ค.51 2) เมื่อ 28 ส.ค.51 ประชุมแก้ไขปัญหาราคาข้าวโพดตกต่ำ 3) เมื่อ 28 ต.ค.51, 30 ธ.ค.51, 17 ก.พ.52 ครม.มีมติเห็นชอบให้ดำเนิน โครงการแทรกแซงตลาดข้าวโพดเลี้ยงสัตว์ ปี 2551/52 โดยการรับจำนำ เป้าหมาย 1,500,000 ตันเมลิ็ด ราคารับจำนำข้าวโพดเมลิ็ดความชื้น 14.5% กก.ละ 8.50 บาท ระยะเวลารับจำนำ พ.ย. 51-มี.ค.52 วงเงินรับจำนำเกษตรกรรายละ 100,000 บาท ผลการดำเนินการ อดส. รับจำนำช่วงแรก (11 พ.ย.-16 ธ.ค.51) ปริมาณ 630,690 ตัน ช่วง 2 (15 ม.ค.-31 มี.ค.52) รับจำนำได้ 371,220 ตัน รวมปริมาณ 1,001,925 ตัน จำนวนเกษตรกร 76,670 ราย ขณะนี้อยู่ระหว่างกรมการค้าต่างประเทศระบายข้าวโพดที่รับจำนำ

7.3 โครงการประกันรายได้เกษตรกรผู้ปลูกข้าวโพดเลี้ยงสัตว์ ปี 2552/53 เมื่อ 14 ก.ค., 11 ส.ค.52, ครม.มีมติเห็นชอบให้ดำเนินโครงการประกันรายได้เกษตรกรผู้ปลูกข้าวโพดเลี้ยงสัตว์ ปี 2552/53 โดย 1) กำหนดราคาประกันข้าวโพดเมลิ็ดความชื้น 14.5% กก.ละ 7.10 บาท 2) กำหนดเป้าหมายให้เกษตรกรรายครัวเรือนใช้สิทธิเพื่อขอรับเงินชดเชยส่วนต่างราคาประกันกับเกณฑ์กลางอ้างอิงได้ในปริมาณที่ผลิตจริงแต่ไม่เกินครัวเรือนละ 20 ตัน ธ.ก.ส. ทำสัญญากับเกษตรกรที่ประสงค์จะเข้าร่วมโครงการฯ เดือน ส.ค.-พ.ย.52 และ 3) เกษตรกรใช้สิทธิประกันรายได้ (ขอรับชดเชย) ได้ทันทีตั้งแต่วันทำสัญญา แต่ต้องไม่เกิน 28 ก.พ.53 ผลดำเนินการเกษตรกรขึ้นทะเบียน 400,355 ราย ทำสัญญากับ ธ.ก.ส.(ณ 31 มี.ค.53) 398,174 ราย ธ.ก.ส.จ่ายเงินแล้วเกษตรกร 374,929 ราย จำนวนเงิน 5,571.351 ล้านบาท

\*\*\*\*\*

สำนักส่งเสริมการค้าสินค้าเกษตร  
กรมการค้าภายใน  
เมษายน 2553

ราคาข้าวโพดเลี้ยงสัตว์

April 2018 งานข้าวโพด ภายใต้งานโครงการภาคใต้ฝั่งตะวันออก

หน่วย : บาท/กก.

|                                                                                      | ก.ค.   | ส.ค.   | ก.ย.   | ต.ค.   | พ.ย.   | ธ.ค.   | ม.ค.   | ก.พ.   | มี.ค.  | เม.ย.  | พ.ค.   | มิ.ย.  | เฉลี่ย |
|--------------------------------------------------------------------------------------|--------|--------|--------|--------|--------|--------|--------|--------|--------|--------|--------|--------|--------|
| <b>1.ราคาที่เหมาะสมขายได้ (ความชื้นไม่เกิน 14.5%) ที่มา สำนักงานเศรษฐกิจการเกษตร</b> |        |        |        |        |        |        |        |        |        |        |        |        |        |
| 2547/48                                                                              | 5.71   | 4.69   | 4.18   | 4.36   | 4.40   | 4.95   | 5.01   | 4.96   | 4.97   | 4.83   | 5.02   | 4.82   | 4.83   |
| 2548/49                                                                              | 5.05   | 4.89   | 4.77   | 4.74   | 4.73   | 4.74   | 4.82   | 4.78   | 4.70   | 5.18   | 5.53   | 5.72   | 4.97   |
| 2549/50                                                                              | 5.53   | 5.34   | 5.15   | 5.39   | 5.39   | 5.83   | 6.53   | 7.02   | 7.10   | 7.06   | 6.81   | 6.63   | 6.15   |
| 2550/51                                                                              | 6.16   | 5.99   | 6.66   | 7.28   | 7.19   | 7.26   | 7.48   | 7.69   | 8.38   | 8.56   | 8.31   | 8.16   | 7.43   |
| 2551/52                                                                              | 9.85   | 8.58   | 7.67   | 6.69   | 6.69   | 6.13   | 6.51   | 6.45   | 6.26   | 6.94   | 6.20   | 6.51   | 7.04   |
| 2552/53                                                                              | 6.42   | 5.19   | 5.09   | 5.18   | 6.08   | 6.83   | 6.93   | 7.17   | 7.61   |        |        |        | 6.28   |
| <b>2.ราคา จ.เพชรบูรณ์</b>                                                            |        |        |        |        |        |        |        |        |        |        |        |        |        |
| 2547/48                                                                              | 5.67   | 4.67   | 4.24   | 4.42   | 4.68   | 5.10   | 5.20   | 5.17   | 5.11   | 5.19   | 5.18   | 5.06   | 4.97   |
| 2548/49                                                                              | 5.06   | 5.10   | 4.90   | 5.03   | 5.18   | 5.03   | 4.94   | 4.95   | 5.00   | 5.26   | 5.77   | 5.81   | 5.17   |
| 2549/50                                                                              | 5.74   | 5.31   | 5.16   | 5.45   | 5.80   | 6.43   | 6.92   | 7.29   | 7.29   | 7.18   | 6.72   | 6.29   | 6.30   |
| 2550/51                                                                              | 6.74   | 6.50   | 6.87   | 7.49   | 7.62   | 7.73   | 7.73   | 7.88   | 8.23   | 8.60   | 8.55   | 8.47   | 7.70   |
| 2551/52                                                                              | 9.34   | 8.77   | 7.94   | 7.11   | 7.05   | 6.09   | 6.25   | 6.42   | 6.59   | 6.95   | 6.47   | 6.57   | 7.13   |
| 2552/53                                                                              | 6.17   | 5.70   | 5.65   | 5.79   | 6.40   | 7.34   | 7.44   | 7.42   | 7.99   |        |        |        | 6.66   |
| <b>3.ราคาที่ใช้ผู้ส่งออกซื้อ ณ ตลาด กทม.</b>                                         |        |        |        |        |        |        |        |        |        |        |        |        |        |
| 2547/48                                                                              | 5.77   | 4.66   | 4.58   | 4.73   | 5.06   | 5.34   | 5.24   | -      | -      | -      | -      | -      | 5.05   |
| 2548/49                                                                              | -      | -      | -      | 5.22   | -      | -      | -      | 5.04   | 5.16   | 5.21   | -      | -      | 5.16   |
| 2549/50                                                                              | -      | -      | 5.48   | 5.88   | 5.99   | 6.77   | 7.07   | 7.21   | -      | -      | -      | -      | 6.40   |
| 2550/51                                                                              | -      | 6.92   | 7.39   | 8.06   | 7.82   | 7.87   | 8.04   | 8.17   | 8.29   | 8.37   | 8.29   | 8.66   | 7.99   |
| 2551/52                                                                              | 10.26  | 9.97   | 8.38   | 7.69   | -      | 5.95   | 6.12   | 6.23   | 5.92   | 6.13   | 6.22   | 6.64   | 7.23   |
| 2552/53                                                                              | 6.46   | 5.73   | 5.86   | 5.97   | 6.56   | 7.28   | 7.36   | 7.19   | 7.23   |        |        |        | 6.63   |
| <b>4.ราคาที่ใช้โรงงานอาหารสัตว์รับซื้อ ณ ตลาด กทม.</b>                               |        |        |        |        |        |        |        |        |        |        |        |        |        |
| 2547/48                                                                              | 6.06   | 4.91   | 4.59   | 4.74   | 5.07   | 5.38   | 5.45   | 5.49   | 5.49   | 5.49   | 5.46   | 5.45   | 5.30   |
| 2548/49                                                                              | 5.56   | 5.48   | 5.40   | 5.53   | 5.55   | 5.40   | 5.34   | 5.38   | 5.49   | 6.18   | 6.42   | 6.47   | 5.68   |
| 2549/50                                                                              | 6.35   | 5.91   | 5.93   | 6.36   | 6.39   | 7.08   | 7.47   | 8.07   | 8.03   | 7.82   | 7.41   | 7.37   | 7.02   |
| 2550/51                                                                              | 7.32   | 7.15   | 7.84   | 8.38   | 8.21   | 8.23   | 8.36   | 8.40   | 8.97   | 9.36   | 9.23   | 9.47   | 8.41   |
| 2551/52                                                                              | 10.67  | 10.07  | 8.95   | 7.99   | 7.91   | 6.97   | 7.34   | 7.46   | 7.58   | 7.55   | 7.18   | 7.22   | 8.07   |
| 2552/53                                                                              | 6.33   | 6.19   | 6.12   | 6.25   | 7.03   | 7.78   | 8.05   | 8.30   | 8.77   |        |        |        | 7.20   |
| <b>5.ราคาซื้อขายล่วงหน้าตลาดชิคาโก</b>                                               |        |        |        |        |        |        |        |        |        |        |        |        |        |
| 2547/48                                                                              | 3.81   | 3.69   | 3.50   | 3.34   | 3.17   | 3.10   | 3.07   | 3.04   | 3.25   | 3.25   | 3.27   | 3.58   | 3.34   |
| 2548/49                                                                              | 3.89   | 3.49   | 3.31   | 3.26   | 3.13   | 3.28   | 3.34   | 3.47   | 3.44   | 3.55   | 3.69   | 3.60   | 3.45   |
| 2549/50                                                                              | 3.66   | 3.42   | 3.57   | 4.47   | 5.13   | 5.23   | 5.55   | 5.81   | 5.56   | 4.98   | 5.07   | 5.20   | 4.80   |
| 2550/51                                                                              | 4.34   | 4.46   | 4.75   | 4.83   | 5.11   | 5.65   | 6.41   | 6.65   | 6.81   | 7.41   | 7.58   | 9.17   | 6.10   |
| 2551/52                                                                              | 8.55   | 7.35   | 7.37   | 5.62   | 5.17   | 5.01   | 5.39   | 5.04   | 5.32   | 5.43   | 5.74   | 5.57   | 5.96   |
| 2552/53                                                                              | 4.48   | 4.40   | 4.31   | 4.91   | 5.13   | 5.17   | 5.04   | 4.75   | 4.68   |        |        |        | 4.76   |
| <b>6.ราคาซื้อขายล่วงหน้าตลาดชิคาโก (ดอลลาร์สหรัฐ/ตัน)</b>                            |        |        |        |        |        |        |        |        |        |        |        |        |        |
| 2547/48                                                                              | 92.91  | 88.85  | 84.21  | 80.68  | 78.29  | 78.94  | 78.84  | 78.75  | 84.15  | 81.81  | 81.90  | 87.32  | 83.05  |
| 2548/49                                                                              | 93.04  | 84.68  | 80.37  | 79.51  | 75.90  | 79.64  | 83.98  | 87.75  | 88.00  | 93.22  | 96.77  | 93.72  | 86.38  |
| 2549/50                                                                              | 95.94  | 90.53  | 95.21  | 119.36 | 140.03 | 145.59 | 153.85 | 162.16 | 158.08 | 142.52 | 145.75 | 149.96 | 133.25 |
| 2550/51                                                                              | 128.31 | 130.24 | 138.17 | 140.86 | 150.18 | 166.81 | 192.33 | 203.15 | 215.59 | 233.59 | 235.34 | 275.12 | 184.14 |
| 2551/52                                                                              | 254.37 | 216.27 | 214.02 | 162.83 | 146.78 | 142.43 | 153.47 | 142.15 | 148.19 | 152.43 | 165.03 | 162.36 | 171.69 |
| 2552/53                                                                              | 130.90 | 128.77 | 126.90 | 146.43 | 153.50 | 155.10 | 151.88 | 142.80 | 143.13 |        |        |        | 142.16 |

(ก่อนปี 50 พิกัด 1005900020)

ปริมาณนำเข้า-ส่งออก

(ตั้งแต่ปี 50 พิกัด 10059090002,10059090090)

หน่วย : ตัน

| ปริมาณนำเข้า                                | ก.ค.   | ส.ค.   | ก.ย.    | ต.ค.    | พ.ย.    | ธ.ค.   | ม.ค.   | ก.พ.   | มี.ค.  | เม.ย.  | พ.ค.   | มิ.ย.  | รวม     |
|---------------------------------------------|--------|--------|---------|---------|---------|--------|--------|--------|--------|--------|--------|--------|---------|
| 2547/48                                     | 70     | 3,160  | 15,490  | 11,570  | 21,390  | 19,470 | 6,790  | -      | 5,730  | 8,720  | 1,880  | 2,920  | 97,190  |
| 2548/49                                     | 1,540  | 510    | 5,610   | 5,210   | 7,870   | 12,100 | 6,184  | 5,692  | 12,814 | 15,549 | 26,507 | 9,387  | 108,973 |
| 2549/50                                     | 144    | 3,573  | 4,808   | 9,729   | 21,510  | 29,509 | 806    | 8,319  | 11,614 | 321    | 169    | 184    | 90,687  |
| 2550/51                                     | 51,318 | 5,727  | 2,771   | 22,457  | 30,300  | 66,652 | 51,318 | 24,438 | 9,907  | 10,585 | 9,722  | 11,350 | 296,545 |
| 2551/52                                     | 72,098 | 87,742 | 26,803  | 24,759  | 24,523  | 73,857 | 33,217 | 36,675 | 24,726 | 20,677 | 32,433 | 56,919 | 514,429 |
| 2552/53                                     | 38,604 | 20,461 | 5,287   | 2,813   | 11,975  | 9,816  | 19,401 | 50,302 |        |        |        |        | 158,658 |
| <b>ปริมาณส่งออก (1005-9090-002+....090)</b> |        |        |         |         |         |        |        |        |        |        |        |        |         |
| 2547/48                                     | 550    | 8,580  | 66,790  | 153,290 | 113,230 | 55,820 | 3,890  | 8,110  | 3,550  | 1,920  | 7,390  | 7,910  | 431,030 |
| 2548/49                                     | 4,210  | 5,720  | 4,700   | 3,650   | 3,450   | 4,160  | 6,931  | 14,763 | 16,990 | 25,124 | 2,611  | 10,948 | 103,257 |
| 2549/50                                     | 1,502  | 2,458  | 16,749  | 29,189  | 30,285  | 92,220 | 32,888 | 16,706 | 3,293  | 11,084 | 1,884  | 11,966 | 250,224 |
| 2550/51                                     | 3,766  | 28,026 | 25,040  | 25,678  | 22,724  | 49,947 | 75,980 | 17,468 | 29,066 | 8,744  | 0.14   | 5,632  | 292,071 |
| 2551/52                                     | 93,734 | 58,140 | 43,999  | 61,736  | 45,526  | 20,524 | 32,113 | 45,676 | 19,084 | 7,113  | 20,150 | 26,204 | 473,999 |
| 2552/53                                     | 73,215 | 70,375 | 134,884 | 177,845 | 171,753 | 64,190 | 76,700 | 54,740 |        |        |        |        | 823,702 |

## กาแฟ

| รายการ/ปี                         | 2549/50                                                               | 2550/51   | 2551/52   | 2552/53<br>(ประมาณการ) | 2553/54<br>(ประมาณการ) |
|-----------------------------------|-----------------------------------------------------------------------|-----------|-----------|------------------------|------------------------|
| <b>1. ผลผลิตและความต้องการใช้</b> |                                                                       |           |           |                        |                        |
| 1.1 สต็อกต้นปีโลก (ตัน)           | 2,316,660                                                             | 2,569,980 | 2,200,800 | 2,457,000              |                        |
| 1.2 ผลผลิตโลก (ตัน)               | 8,013,900                                                             | 7,330,800 | 7,801,800 | 7,512,840              |                        |
| - อาราบิก้า (ตัน)                 | 4,993,200                                                             | 4,477,140 | 4,868,040 | 4,556,520              |                        |
| - โรบัสต้า (ตัน)                  | 3,019,200                                                             | 2,852,160 | 2,932,260 | 2,954,400              |                        |
| 1.3 ผลผลิตไทย (ตัน)               | 55,660                                                                | 50,442    | 56,315    | 48,955                 | 50,900                 |
| 1.4 การใช้โลก (ตัน)               | 7,395,300                                                             | 7,131,240 | 7,029,300 | 7,302,360              |                        |
| 1.5 การใช้ไทย (ตัน)               | 52,653                                                                | 53,479    | 53,803    | 58,000                 |                        |
| 1.6 การนำเข้า                     | - ข้อมูลพิน WTO ให้นำเข้าในโควตา 5.25 ตัน ภายในโควตา 30% นอกโควตา 90% |           |           |                        |                        |
|                                   | - กาแฟสำเร็จรูปใน โควตา 134 ตัน ภายในโควตา 40% นอกโควตา 49%           |           |           |                        |                        |
|                                   | - ข้อมูลพิน AFTA เมล็ดกาแฟ 5% กาแฟสำเร็จรูป 0%                        |           |           |                        |                        |
|                                   |                                                                       |           |           |                        | ต.ค.52-ก.พ.53          |
| - เมล็ดกาแฟ (ตัน)                 | 391                                                                   | 374       | 11,981    | 7,835                  | 1,996                  |
| - กาแฟคั่ว (ตัน)                  | 181                                                                   | 392       | 341       | 271                    | 132                    |
| - กาแฟผงสำเร็จรูป (ตัน)           | 251                                                                   | 2,642     | 2,883     | 2,219                  | 1,103                  |
| - กาแฟผสมน้ำตาลและครีมเทียม (ตัน) | 8,033                                                                 | 8,578     | 4,749     | 4,061                  | 2,140                  |
| 1.7 การส่งออก                     |                                                                       |           |           |                        |                        |
| - เมล็ดกาแฟ (ตัน)                 | 25,666                                                                | 11,137    | 1,585     | 213                    | 86                     |
| - กาแฟคั่ว (ตัน)                  | 173                                                                   | 483       | 633       | 1,273                  | 608                    |
| - กาแฟผงสำเร็จรูป (ตัน)           | 2,421                                                                 | 7,798     | 2,799     | 4,119                  | 1,936                  |
| - กาแฟผสมน้ำตาลและครีมเทียม (ตัน) | 24,812                                                                | 17,684    | 23,568    | 26,599                 | 15,525                 |

- หมายเหตุ**
- (1) ปริมาณสต็อกและผลผลิตโลก กระทรวงเกษตรฯ สหรัฐฯ
  - (2) ปริมาณผลผลิตของไทย สำนักงานเศรษฐกิจการเกษตร กระทรวงเกษตรฯ
  - (3) ความต้องการใช้ภายในประเทศ สอบถามโรงงานผู้ผลิตกาแฟสำเร็จรูปและกาแฟคั่วบด
  - (4) ปริมาณส่งออก กรมศุลกากร (ต.ค.-ก.ย.)

| รายการ/ปี                                                            | 2548/49 | 2549/50 | 2550/51 | 2551/52 | 2552/53 | ก.พ.53 | มี.ค.53 | %△ |
|----------------------------------------------------------------------|---------|---------|---------|---------|---------|--------|---------|----|
| <b>2. ต้นทุนการผลิต (บาท/กก.)</b>                                    | 30.60   | 32.83   | 39.06   | 40.00   | 42.50   |        |         |    |
| <b>3. ราคา (บาท/กก.) (ออกสู่ตลาด ต.ค.-มี.ค.และ ออกมาก ธ.ค.-ก.พ.)</b> |         |         |         |         |         |        |         |    |
| ● ราคาเกษตรกรขายได้ (เกรดคละ)                                        | 39.74   | 46.29   | 62.65   | 62.30   | 61.12   | -      |         |    |
| ● ราคาเกษตรกรขายได้ จ.ชุมพร (เกรดดี)                                 | 44 - 46 | 48 - 50 | 73 - 80 | -       | 61.84   | 61.75  | -0.15   |    |
| ● โรงงานรับซื้อ จ.ชุมพร                                              | 45.67   | 50.00   | 65.67   | 68.14   | 60.97   | 61.00  | 0.05    |    |
| ● ราคาซื้อขายล่วงหน้าตลาดลอนดอน                                      | 46.79   | 56.25   | 71.10   | 55.28   | 43.24   | 41.34  | -4.63   |    |

#### 4. การนำเข้าเมล็ดกาแฟเพื่อแปรรูปส่งออกและจำหน่ายในประเทศ ปี 2550/51

ในช่วงต้นปี 2551 ที่ผ่านมามีได้เกิดปัญหาเมล็ดกาแฟเพื่อใช้แปรรูปในประเทศขาดแคลน กระทรวงเกษตรและสหกรณ์ ได้พิจารณาและเสนอให้มีการนำเข้าเมล็ดกาแฟเพื่อแก้ไขปัญหาดังกล่าว โดยมีข้อตกลงการนำเข้าและหลักประกัน ดังนี้

4.1 การนำเข้าเมล็ดกาแฟมาแปรรูปเพื่อการส่งออก กรม. ได้มีมติเห็นชอบ (27 พ.ค.51) ร่างประกาศกระทรวงพาณิชย์ เรื่อง การส่งออกกาแฟไปนอกราชอาณาจักร พ.ศ.2551 เพื่อให้เมล็ดกาแฟที่นำเข้ามาผลิตเป็นผลิตภัณฑ์สามารถส่งออกได้ (ให้นำเข้าภายใน ก.ย.51 และส่งออกภายใน พ.ย.51) ซึ่งมีผู้ขอนำเข้า 1 ราย ได้แก่ บริษัท ควอลิตี้ คอฟฟี่ โปรดักส์ จำกัด ขอนำเข้าเมล็ดกาแฟ 3,000 ตัน อัตราภาษีนอกโควตาร้อยละ 90 (นำเข้าจริง 1,718.517 ตัน)

4.2 การนำเข้าเมล็ดกาแฟมาแปรรูปเพื่อจำหน่ายในประเทศ กรม. ได้มีมติเห็นชอบ(5 ส.ค.51) ให้เปิดตลาดสินค้ากาแฟตามข้อผูกพัน WTO ในโควตาจำนวนไม่เกิน 10,000 ตัน (เดิม 5.25 ตัน) อัตราภาษีในโควตาร้อยละ 30 เพื่อแก้ไขปัญหาการขาดแคลนเมล็ดกาแฟสำหรับการแปรรูปเพื่อใช้ในประเทศ (ให้นำเข้าภายในเดือน ต.ค.51) ซึ่งมีผู้ขอนำเข้า 2 ราย ได้แก่ บริษัท ควอลิตี้ คอฟฟี่ โปรดักส์ จำกัด จำนวน 9,800 ตัน (นำเข้าจริง 9,799.94 ตัน) บริษัท ซาราลี คอฟฟี่ แอนด์ที จำกัด จำนวน 200 ตัน (นำเข้าจริง 5.1 ตัน)

4.3 เงื่อนไขการนำเข้า ผู้นำเข้าตาม ข้อ 5.1 ต้องทำสัญญากับกรมการค้าต่างประเทศและกรมวิชาการเกษตร และข้อ 5.2 ต้องทำสัญญากับกรมวิชาการเกษตร รับซื้อเมล็ดกาแฟมาตรฐาน F.A.Q. (Fair Average Quality) ตั้งแต่วันที่ 1 พฤศจิกายน 2551 ถึง 15 มีนาคม 2552 ณ จุดรับซื้อของผู้ให้สัญญาหรือตัวแทนของผู้ให้สัญญา ในปี 2551/52 ในปริมาณหนึ่งเท่าและสองเท่าของปริมาณที่คณะกรรมการพืชสวน ได้มีมติให้นำเข้าและได้นำเข้าจริงตามลำดับ ในราคาตลาดโลก (ซื้อขายล่วงหน้าตลาดลอนดอน เฉลี่ย 4-8 เดือน) โดยคำนวณเฉลี่ยย้อนหลัง 5 วัน ในกรณีที่ราคาตลาดในประเทศสูงกว่าราคาตลาดโลก ผู้ให้สัญญาจะรับซื้อตามราคาตลาดภายในประเทศ และหากปรากฏว่าราคาในตลาดโลกเฉลี่ยหรือราคาตลาดภายในประเทศ ต่ำกว่ากิโลกรัมละ 55 บาท ผู้ให้สัญญาจะรับซื้อในราคาที่ไม่ต่ำกว่ากิโลกรัมละ 55 บาท

#### 5. การดำเนินการ ปี2551/52

5.1 กรมฯ ได้จัดประชุมเพื่อประเมินสถานการณ์และแนวทางการช่วยเหลือเกษตรกร เมื่อ 17 พ.ย.51 มีมติให้กำหนดราคาขั้นต่ำที่เกษตรกรควรขายได้ ไม่ควรต่ำกว่า กก.ละ 55 บาท เพื่อใช้เป็นเกณฑ์ในการช่วยเหลือเกษตรกรหากราคาต่ำกว่านี้ และให้ตั้งคณะกรรมการเฉพาะกิจระดับจังหวัด เพื่อเป็นกลไกกำกับดูแลและติดตามการซื้อขายในพื้นที่จังหวัดแหล่งผลิตหลักๆ

5.2 จัดฝึกอบรมเชิงปฏิบัติการในแหล่งผลิตเกี่ยวกับการสร้างมูลค่าเพิ่ม โดยให้ความรู้เกษตรกรด้านวิทยาการหลังการเก็บเกี่ยว การแปรรูปกาแฟคั่วบดและกาแฟโบราณ ในวันที่ 30 พฤษภาคม 2552

5.3 จัดตลาดให้เกษตรกร ด้วยการส่งเสริมการจัดทำสัญญาข้อตกลงซื้อขายเมล็ดกาแฟ ระหว่างเกษตรกร/สถาบันเกษตรกร กับผู้ประกอบการ โรงงานผลิตกาแฟสำเร็จรูป

5.4 ประชาสัมพันธ์เผยแพร่ข้อมูล สถานการณ์และความเคลื่อนไหวราคาตลาดโลก เพื่อเป็นข้อมูลประกอบการตัดสินใจจำหน่ายผลผลิตของเกษตรกร

5.5 กำกับดูแลการซื้อขายให้เกิดความเป็นธรรม ด้วยการตรวจสอบเครื่องชั่งของผู้รับซื้อ และให้มีการปิดป้ายแสดงราคารับซื้อ

## 6. สถานการณ์ปี 2552/53 และแนวโน้ม

### 6.1 สถานการณ์ตลาดโลก

6.1.1 การผลิต/การใช้ คาดว่ามีสต็อกต้นปี ประมาณ 2,457 ล้านตัน สูงขึ้นจากปี 2551/52 คิดเป็นร้อยละ 11.64 ส่วนผลผลิตมีประมาณ 7.513 ล้านตัน ลดลงร้อยละ 3.70 และความต้องการใช้ 7.302 ล้านตัน สูงขึ้นร้อยละ 3.88

6.1.2 ราคาตลาดโลก (ตลาดลอนดอน) เดือนมีนาคม 2553 เฉลี่ยตันละ 1,280.12 ดอลลาร์สหรัฐ (41.34 บาท/กก.) ลดลงจากเดือนที่ผ่านมา ซึ่งมีราคาเฉลี่ยตันละ 1,314.07 ดอลลาร์สหรัฐ (43.24 บาท/กก.) ร้อยละ 2.58 เนื่องจากการคาดการณ์อุปทานกาแฟโรบัสต้าของเวียดนามมีมาก ทั้งนี้ เทียบกับช่วงเดียวกันในปีที่ผ่านมา ราคาเฉลี่ยตันละ 1,536.35 ดอลลาร์สหรัฐ (54.61 บาท/กก.) ต่ำกว่าร้อยละ 16.68 สำหรับแนวโน้มตลาดกาแฟยังไม่มีความชัดเจนและค่อนข้างผันผวน แต่คาดว่าราคายังอยู่ในระดับต่ำ โดยราคาซื้อขายล่วงหน้าเฉลี่ยในเดือน พ.ค. และ ก.ค.53 ประมาณ ตันละ 1,275.74 และ 1,309.87 ดอลลาร์สหรัฐ ตามลำดับ

### 6.2 สถานการณ์ในประเทศ

6.2.1 ผลผลิต คาดว่าผลผลิตมีประมาณ 48,955 ตัน ลดลงจากปี 2551/52 ร้อยละ 13.07 จากการที่ต้นปาล์มน้ำมันและยางพาราที่เกษตรกรปลูกแซมกับต้นกาแฟโตขึ้น จึงต้องโค่นกาแฟทิ้งบางส่วน สำหรับพื้นที่ปลูกกาแฟอาราบิก้าทางภาคเหนือเพิ่มขึ้น เนื่องจากเกษตรกรได้รับการส่งเสริมจากบริษัทเอกชน อีกทั้งได้รับผลตอบแทนสูงด้วย ทั้งนี้ ผลผลิตได้เริ่มออกสู่ตลาดตั้งแต่เดือน พ.ย.2552 และออกมากช่วง ม.ค.-ก.พ.53

6.2.2 ความต้องการใช้ คาดว่ามีประมาณ 58,000 ตัน เพิ่มขึ้นจากปี 2551/52 ประมาณ ร้อยละ 7.80 ตามปริมาณการขยายตัวของธุรกิจกาแฟสำเร็จรูป กาแฟควบค และกาแฟพร้อมดื่ม

6.2.3 ราคา เดือนมีนาคม 2553 ราคาเกษตรกรขายได้ (สศก.) ไม่มีรายงานราคา เนื่องจากสิ้นสุดฤดูกาลแล้ว สำหรับในพื้นที่มีพ่อค้าท้องถิ่นเข้ามาแข่งขันรับซื้อ โดยให้ราคาสูงกว่าที่โรงงานเปิดจุดรับซื้อ เพื่อจูงใจให้เกษตรกรนำผลผลิตมาจำหน่ายและรวบรวมรอจำหน่ายให้กับโรงงานที่ได้เปิดจุดรับซื้อ โดยราคาโรงงานรับซื้อ เฉลี่ย กก.ละ 61 บาท สูงกว่าเดือนที่ผ่านมา ร้อยละ 0.05 ทั้งนี้ โรงงานได้ปิดจุดรับซื้อแล้วเมื่อวันที่ 20 มีนาคม 2553

## 7. การเปิดตลาดสินค้ากาแฟตามข้อตกลงเขตการค้าเสรีอาเซียน (AFTA) ปี 2553

ตั้งแต่ 1 ม.ค.53 จะมีการยกเลิกมาตรการโควตาภาษีและลดอัตราภาษีนำเข้าเมล็ดกาแฟจากร้อยละ 20 เหลือร้อยละ 5 และกาแฟสำเร็จรูปจากร้อยละ 5 เหลือร้อยละ 0 ซึ่งการเปิดตลาดดังกล่าว อาจส่งผลกระทบต่อตลาดกาแฟในประเทศ หน่วยงานที่เกี่ยวข้องจึงได้หามาตรการป้องกัน โดยคณะกรรมการนโยบายและแผนพัฒนาการเกษตรและสหกรณ์ ได้มีมติ (30 ก.ย.52) เห็นชอบมาตรการรองรับผลกระทบแล้ว ดังนี้

7.1 การบริหารการนำเข้า กำหนดให้เมล็ดกาแฟเป็นสินค้าที่ต้องขออนุญาตนำเข้า ผู้นำเข้าต้องมีคุณสมบัติ/เอกสารประกอบ ดังนี้ (1) ให้องค์การคลังสินค้า และนิติบุคคลนำเข้าภายใต้การกำกับดูแลของคณะกรรมการพืชสวน (2) กำหนดช่วงเวลาการนำเข้า (พ.ค.- ส.ค.) (3) กำหนดด่านนำเข้า โดยให้นำเข้าเฉพาะที่มีด่านพืชและอาหาร (กวก.และ อย.) (4) เอกสารประกอบใช้ครั้งต่อครั้ง ได้แก่ ใบรับรองสุขอนามัยพืช ใบรับรองปลอด GMOs ใบรับรองการกำหนดปริมาณสารพิษตกค้าง ใบกำกับสินค้า (Invoice) และหนังสือรับรองแหล่งกำเนิดสินค้า Form D (2) การวางระบบติดตามการนำเข้า

7.2 จัดทำยุทธศาสตร์กาแฟปี 2552-2556 คณะรัฐมนตรีมีมติ (16 มิ.ย.52) เห็นชอบยุทธศาสตร์กาแฟปี 2552 – 2556 โดยมีเป้าหมายลดต้นทุนการผลิตกาแฟเท่ากับหรือมากกว่าเวียดนามไม่เกิน 10% เพิ่มผลผลิตต่อไร่ของกาแฟ รวมทั้งจะได้แปลงกาแฟที่ได้รับการรับรอง GAP เพิ่มขึ้น 50% และได้ผลผลิตกาแฟเพียงพอกับความต้องการใช้ของอุตสาหกรรมกาแฟในประเทศ โดยมีมาตรการ 4 ด้าน คือ(1) เห็นชอบยุทธศาสตร์กาแฟปี 2552-2556 ตามที่ กษ.เสนอ ซึ่งยุทธศาสตร์ประกอบด้วย (1) การเพิ่มประสิทธิภาพการผลิตและลดต้นทุนการผลิต (2) การเพิ่มมูลค่าผลิตภัณฑ์กาแฟ (3) การพัฒนาและส่งเสริมด้านการสร้างเสถียรภาพราคา และ (4) การปรับปรุงการบริหารจัดการ ทั้งนี้คณะกรรมการนโยบายและแผนพัฒนาการเกษตรฯ ได้มีมติขอให้หน่วยงานที่ยังไม่ได้รับงบประมาณเพื่อดำเนินการตามยุทธศาสตร์กาแฟเฉียจจ่ายเงินจากงบประมาณปกติ และในปี 2554-2556 ขอให้ดำเนินการของงบประมาณดำเนินการจากงบปกติด้วย อนึ่ง สำหรับกรมการค้าภายในรับผิดชอบดำเนินการตามแผนยุทธศาสตร์ฯ ในด้านจัดหาตลาดให้เกษตรกร โดยการส่งเสริมการค้าสัญญาข้อตกลงซื้อขาย(พต.) และประชาสัมพันธ์เผยแพร่ข้อมูลการเคลื่อนไหวของราคามล็ดกาแฟ (สก.)

7.3 การปรับโครงสร้างสินค้ากาแฟแบบครบวงจร มติคณะกรรมการบริหารกองทุนปรับโครงสร้างภาคเกษตร (17 ก.ย.52) เห็นชอบโครงการปรับโครงสร้างสินค้ากาแฟแบบครบวงจร เพื่อช่วยเพิ่มผลผลิตต่อไร่ ลดต้นทุนการผลิตและช่วยแปรรูปสินค้ากาแฟ ระยะเวลาโครงการ 7 ปี สนับสนุนเงินกองทุนฯ 54,442,870 บาท ให้แก่ สหกรณ์ผู้ปลูกกาแฟจังหวัดชุมพร จำกัด กลุ่มเกษตรกรทำสวนเขาทะเลลู จังหวัดชุมพร และกลุ่มเกษตรกรทำสวน จปร. จังหวัดระนอง

#### 8. การดำเนินการและมาตรการรองรับ

กรมการค้าภายในได้จัดประชุม (1 ธ.ค.52) เพื่อประเมินสถานการณ์แนวโน้มราคากาแฟและแนวทางการช่วยเหลือเกษตรกร ปี 2552/53 มีมติ 1) มอบให้ คน. ตรวจสอบตัวเลขการแจ้งสต็อกกาแฟของโรงงานด้วย 2) โรงงานจะรับซื้อเมล็ดกาแฟจากเกษตรกรในราคาไม่ต่ำกว่า 51 บาท 3) คต.ควรทำประชาสัมพันธ์เกี่ยวกับการเปิดตลาด AFTA ผลกระทบ มาตรการรองรับและพิจารณาแนวทางป้องกันการนำเข้ากาแฟสำเร็จรูปจากต่างประเทศด้วย 4) ขอให้ สอ.ขยายตลาดส่งออกผลิตภัณฑ์กาแฟสำเร็จรูปในต่างประเทศ 5) มอบหมายให้ผู้แทนเกษตรกรและหน่วยงานในพื้นที่จังหวัดแหล่งผลิต ชี้แจงให้เกษตรกรทราบ 6) มอบหมายให้สำนักงานการค้าภายในจังหวัดและสำนักงานซึ่งตรวจวัดตรวจสอบเครื่องชั่งของผู้ประกอบการที่รับซื้อเมล็ดกาแฟและกำกับดูแลให้ปิดป้ายแสดงราคารับซื้อ 7) คน.พร้อมดำเนินการเชื่อมโยงตลาดเมล็ดกาแฟเพื่อให้เกษตรกรมีความมั่นใจด้านตลาดอีกทางหนึ่ง

สำนักส่งเสริมการค้าสินค้าเกษตร  
กรมการค้าภายใน  
เมษายน 2553

ราคาเมล็ดกาแฟ

ปรับปรุง 8 เม.ย.53

หน่วย : บาท/กก.

|                                                                                    | ตค.   | พย.   | ธค.   | มค.   | กพ.   | มีค.  | เมย.  | พค.   | มิย.  | กค.   | สค.    | กย.   | เฉลี่ย |
|------------------------------------------------------------------------------------|-------|-------|-------|-------|-------|-------|-------|-------|-------|-------|--------|-------|--------|
| <b>ราคาที่เกษตรกรขายได้</b>                                                        |       |       |       |       |       |       |       |       |       |       |        |       |        |
| 2543/44                                                                            |       |       | 24.35 | 31.22 | 31.35 | 31.02 | 31.47 |       |       |       |        |       | 29.88  |
| 2544/45                                                                            |       |       | 22.31 | 25.37 | 25.38 | 27.44 |       |       |       |       |        |       | 25.13  |
| 2545/46                                                                            |       |       |       | 31.56 | 34.30 | 24.85 |       |       |       |       |        |       | 30.24  |
| 2546/47                                                                            |       | 27.85 | 27.19 | 29.44 | 23.25 | 22.62 |       |       |       |       |        |       | 26.07  |
| 2547/48                                                                            |       | 29.00 | 29.41 | 26.81 | 27.75 | 29.35 |       |       |       |       |        |       | 28.46  |
| 2548/49                                                                            |       |       | 33.49 | 41.67 | 43.66 | 40.88 | 39.00 |       |       |       |        |       | 39.74  |
| 2549/50                                                                            |       |       | 44.78 | 47.11 | 46.99 |       |       |       |       |       |        |       | 46.29  |
| 2550/51                                                                            |       | 58.50 | 57.79 | 65.70 | 68.61 |       |       |       |       |       |        |       | 62.65  |
| 2551/52                                                                            | 45.00 | 56.75 | 64.43 | 67.50 | 70.45 | 69.67 |       |       |       |       |        |       | 62.30  |
| 2552/53                                                                            |       | 50.00 | 52.47 | 55.32 | 61.12 |       |       |       |       |       |        |       | 54.73  |
| ที่มา : สำนักงานเศรษฐกิจการเกษตร                                                   |       |       |       |       |       |       |       |       |       |       |        |       |        |
| <b>ราคาที่โรงงานรับซื้อ</b>                                                        |       |       |       |       |       |       |       |       |       |       |        |       |        |
| 2546/47                                                                            |       |       | 35.00 | 35.00 | 35.00 | 35.00 |       |       |       |       |        |       | 35.00  |
| 2547/48                                                                            | 35.00 | 35.00 | 35.00 | 35.00 | 35.00 | 35.00 |       |       |       |       |        |       | 35.00  |
| 2548/49                                                                            | -     | -     | -     | 43.00 | 47.00 | 47.00 | -     | -     | -     | -     | -      | -     | 45.67  |
| 2549/50                                                                            | -     | -     | -     | 50.00 | 50.00 | -     | -     |       |       |       |        |       | 50.00  |
| 2550/51                                                                            |       |       | 57.00 | 67.00 | 73.00 |       |       |       |       |       |        |       | 65.67  |
| 2551/52                                                                            | -     | 67.31 | 68.03 | 68.73 | 68.50 |       |       |       |       |       |        |       | 68.14  |
| 2552/53                                                                            |       |       | 52.70 | 55.83 | 60.97 | 61.00 |       |       |       |       |        |       | 57.63  |
| ที่มา : สำนักงานการค้าภายในจังหวัด                                                 |       |       |       |       |       |       |       |       |       |       |        |       |        |
| <b>ราคาส่งออก FOB ไปประเทศในภาคี</b>                                               |       |       |       |       |       |       |       |       |       |       |        |       |        |
| 2543/44                                                                            |       |       |       | 19.04 | 16.21 | 16.62 | 15.49 | 14.64 |       | 14.31 | 14.95  | 10.35 | 15.20  |
| 2544/45                                                                            |       |       | 18.13 | 17.90 |       |       |       |       |       |       |        |       | 18.02  |
| 2545/46                                                                            |       |       |       |       |       |       | 26.03 | 17.87 |       |       |        | 16.34 | 20.08  |
| 2546/47                                                                            |       | 13.90 | 20.25 |       |       | 20.18 |       | 17.47 | 17.63 |       | 15.29  | 16.15 | 17.27  |
| 2547/48                                                                            | 14.39 | 13.53 |       | 43.16 |       | 28.79 | 36.13 | 35.76 | 39.11 | 38.08 | 31.89  |       | 31.20  |
| 2548/49                                                                            | 36.78 | 33.29 | 35.65 | 37.33 | 36.41 | 39.87 | 42.91 | 40.71 | 36.23 | 47.00 | 50.13  | 63.57 | 41.66  |
| 2549/50                                                                            | 65.07 | 54.14 | 47.63 | 54.03 | 52.92 | 50.56 | 47.37 | 49.92 | 68.11 |       | 63.27  | 66.54 | 56.32  |
| 2550/51                                                                            | 66.11 |       | 60.15 | 59.31 |       | 79.51 |       | 78.89 |       |       | 106.11 |       | 75.01  |
| 2551/52                                                                            |       |       |       |       |       |       |       |       | 49.94 |       |        |       | 49.94  |
| 2552/53                                                                            |       |       |       |       |       |       |       |       |       |       |        |       |        |
| ที่มา : กรมการค้าต่างประเทศ                                                        |       |       |       |       |       |       |       |       |       |       |        |       |        |
| <b>ราคาส่งออก FOB ไปประเทศนอกภาคี</b>                                              |       |       |       |       |       |       |       |       |       |       |        |       |        |
| 2543/44                                                                            |       |       |       | 17.89 | 18.56 | 17.66 | 17.52 | 15.79 | 20.09 | 19.91 | 14.39  | 14.67 | 17.39  |
| 2544/45                                                                            | 31.12 | 42.54 |       | 40.86 | 39.34 | 38.87 | 37.83 | 38.58 | 38.18 |       |        |       | 38.42  |
| 2545/46                                                                            |       |       |       |       | 24.63 | 22.27 | 23.85 | 22.22 | 17.92 | 20.56 | 19.20  | 18.98 | 21.20  |
| 2546/47                                                                            | 19.72 | 20.25 |       | 16.15 | 26.15 | 24.00 | 22.44 | 23.57 | 25.77 | 20.43 | 19.73  | 20.08 | 21.66  |
| 2547/48                                                                            | 18.35 | 21.76 |       | 24.51 | 24.86 | 34.34 |       |       |       | 58.01 | 50.36  | 49.58 | 35.22  |
| 2548/49                                                                            |       |       |       |       |       | 49.33 |       |       | 31.62 |       |        |       | 40.48  |
| 2549/50                                                                            |       | 77.95 | 53.87 | 47.63 |       | 53.78 |       | 55.21 |       |       |        |       | 57.69  |
| 2550/51                                                                            |       |       |       |       | 60.32 |       |       |       |       |       |        |       | 60.32  |
| 2551/52                                                                            |       |       |       |       |       |       |       |       |       |       |        |       |        |
| 2552/53                                                                            |       |       |       |       |       |       |       |       |       |       |        |       |        |
| ที่มา : กรมการค้าต่างประเทศ                                                        |       |       |       |       |       |       |       |       |       |       |        |       |        |
| <b>ราคาซื้อขายล่วงหน้ากาแฟโรบัสต้า ตลาดลอนดอน (เฉลี่ยส่งมอบ 3-6 เดือนข้างหน้า)</b> |       |       |       |       |       |       |       |       |       |       |        |       |        |
| 2543/44                                                                            | 32.80 | 29.10 | 26.48 | 28.12 | 26.67 | 26.66 | 25.56 | 26.62 | 25.94 | 25.15 | 20.19  | 18.87 | 26.01  |
| 2544/45                                                                            | 18.78 | 17.22 | 17.03 | 16.19 | 17.71 | 23.91 | 23.06 | 21.94 | 22.63 | 21.50 | 22.76  | 27.79 | 20.88  |
| 2545/46                                                                            | 29.56 | 33.94 | 35.13 | 36.53 | 36.01 | 31.62 | 32.62 | 31.93 | 28.61 | 29.48 | 31.51  | 30.71 | 32.30  |
| 2546/47                                                                            | 28.79 | 27.40 | 28.30 | 31.94 | 29.72 | 29.30 | 29.04 | 29.51 | 32.32 | 28.89 | 27.87  | 27.65 | 29.23  |
| 2547/48                                                                            | 28.40 | 25.96 | 30.25 | 28.84 | 32.72 | 38.07 | 41.19 | 45.52 | 50.30 | 50.04 | 43.81  | 38.23 | 37.78  |
| 2548/49                                                                            | 39.07 | 42.42 | 46.92 | 49.86 | 48.11 | 44.59 | 44.85 | 44.04 | 44.42 | 47.24 | 52.21  | 57.74 | 46.79  |
| 2549/50                                                                            | 54.66 | 56.56 | 53.26 | 56.04 | 55.73 | 53.05 | 50.59 | 57.33 | 63.28 | 62.37 | 59.84  | 52.33 | 56.25  |
| 2550/51                                                                            | 63.10 | 66.76 | 62.09 | 63.31 | 75.96 | 78.08 | 71.22 | 70.41 | 74.04 | 78.09 | 76.80  | 73.35 | 71.10  |
| 2551/52                                                                            | 60.35 | 62.60 | 64.82 | 61.24 | 57.03 | 54.61 | 53.45 | 52.15 | 50.03 | 48.37 | 48.73  | 49.92 | 55.28  |
| 2552/53                                                                            | 48.85 | 45.85 | 45.60 | 45.26 | 43.24 | 41.34 |       |       |       |       |        |       | 45.02  |

ที่มา : ข่าว BISNEWS , Futuresource.com และ Reuters

## ปาล์มน้ำมัน

| 1. ผลผลิต : ล้านตัน |                      | ปี 2549 | ปี 2550 | ปี 2551 | ปี 2552 | ปี 2553 <sup>E</sup>        |
|---------------------|----------------------|---------|---------|---------|---------|-----------------------------|
|                     |                      |         |         |         |         | (มี.ค.53)                   |
| 1) โลก              | น้ำมันพืช            | 118.72  | 121.46  | 128.07  | 132.99  | 138.57                      |
|                     | : น้ำมันถั่วเหลือง   | 34.62   | 36.36   | 37.54   | 35.88   | 37.88                       |
|                     | : น้ำมันปาล์มดิบ     | 35.83   | 37.23   | 40.94   | 43.41   | 45.88                       |
|                     | : อินโดนีเซีย        | 15.56   | 16.60   | 18.00   | 20.50   | 21.50                       |
|                     | : มาเลเซีย           | 15.49   | 15.29   | 17.57   | 17.26   | 18.50                       |
| 2) ไทย              | : ผลปาล์ม(ก. เกษตร)  | 6.715   | 6.390   | 9.270   | 8.162   | 10.089 <sup>*Eมี.ค.53</sup> |
|                     | : น้ำมันดิบ(รง.สกัด) | 1.167   | 1.050   | 1.544   | 1.345   | 1.715                       |

| 2. สมดุลน้ำมันปาล์มดิบ : ล้านCPO |                                   | ปี 2549   | ปี 2550   | ปี 2551   | ปี 2552   | ปี 2553 <sup>E</sup> |
|----------------------------------|-----------------------------------|-----------|-----------|-----------|-----------|----------------------|
|                                  |                                   |           |           |           |           | (ประมาณการ)          |
| 1)                               | สต็อกต้นปี                        | 113,668   | 164,522   | 88,916    | 107,947   | 136,000              |
| 2)                               | ผลผลิตน้ำมันปาล์มดิบ              | 1,167,126 | 1,051,089 | 1,543,761 | 1,345,245 | 1,715,000            |
| 3)                               | นำเข้า - ดิบ+บริสุทธิ์ คิดเป็นดิบ | 311       | -         | 35,481    | -         | -                    |
| 4)                               | ใช้ในประเทศ - ผลิตน้ำมันพืช       | 905,408   | 809,175   | 858,115   | 785,770   | 900,000              |
|                                  | - ผลิตส่งออกบริสุทธิ์             | 52,273    | 90,794    | 147,412   | 93,736    | 100,000              |
|                                  | - ผลิตไบโอดีเซล                   | -         | 28,000    | 269,781   | 370,776   | 460,000              |
| 5)                               | ส่งออก - น้ำมันดิบ                | 158,902   | 224,043   | 284,902   | 67,392    | 280,000              |
| 6)                               | สต็อกปลายปี                       | 164,522   | 88,916    | 107,947   | 135,518   | 100,000              |

ที่มา โรงงานสกัดและกลั่นน้ำมันปาล์ม แจ้งตามประกาศ กกร. (น้ำมันบริสุทธิ์ จะคิดเป็นน้ำมันดิบ)

| 3. พื้นที่ / ต้นทุน / ผลผลิตเฉลี่ย |                          | ปี 2549 | ปี 2550 | ปี 2551 | ปี 2552 | ปี 2553 <sup>E</sup> |
|------------------------------------|--------------------------|---------|---------|---------|---------|----------------------|
| 1)                                 | พื้นที่ขึ้นต้น : ล้านไร่ | 2.95    | 3.20    | 3.63    | 3.93    | 3.93                 |
| 2)                                 | พื้นที่ให้ผล : ล้านไร่   | 2.37    | 2.66    | 2.88    | 3.19    | 3.64                 |
| 3)                                 | ต้นทุนผลปาล์ม : บาท/กก.  | 1.53    | 1.84    | 2.12    | 2.58    | Na                   |
| 4)                                 | ผลผลิตเฉลี่ย : กก./ไร่   | 2,828   | 2,399   | 3,214   | 2,560   | 2,773                |

| แหล่งผลิตสำคัญ ปี 2553 | เนื้อที่ให้ผล<br>ไร่ | ผลผลิต<br>ตันผลปาล์ม | Yield<br>กก./ไร่ | % ผลผลิต   |
|------------------------|----------------------|----------------------|------------------|------------|
| กระบี่                 | 959,205              | 2,871,860            | 2,994            | 28         |
| สุราษฎร์ธานี           | 911,705              | 2,567,361            | 2,816            | 25         |
| ชุมพร                  | 730,399              | 2,061,616            | 2,823            | 20         |
| นครศรีธรรมราช          | 146,337              | 420,719              | 2,875            | 4          |
| ประจวบคีรีขันธ์        | 167,495              | 473,664              | 2,613            | 4          |
| ตรัง                   | 105,082              | 292,758              | 2,786            | 3          |
| สตูล                   | 103,991              | 248,850              | 2,393            | 3          |
| พังงา                  | 101,389              | 256,514              | 2,530            | 3          |
| ชลบุรี                 | 81,559               | 227,142              | 2,785            | 2          |
| อื่นๆ 25 จังหวัด       | 330,374              | 668,222              | 702-2,598        | 7          |
| <b>รวมทั้งประเทศ</b>   | <b>3,637,536</b>     | <b>10,088,706</b>    | <b>2,773</b>     | <b>100</b> |



| 4. การนำเข้า-ส่งออก : ต้น |                 | ปี 2549 | ปี 2550 | ปี 2551 | ปี 2552 | ปี 2553          |
|---------------------------|-----------------|---------|---------|---------|---------|------------------|
| 4.1 นำเข้า                | น้ำมันปาล์มดิบ  | 12      | 97      | 28,541  | 37      | (ม.ค.-ก.พ.)<br>- |
|                           | น้ำมันบริสุทธิ์ | 1,302   | 1,310   | 1,144   | 1,254   | 18               |
| 4.2 ส่งออก                | น้ำมันปาล์มดิบ  | 163,180 | 221,826 | 288,222 | 67,292  | 75               |
|                           | น้ำมันบริสุทธิ์ | 41,929  | 61,239  | 72,119  | 46,551  | 8,257            |

ประเทศส่งออก<sup>ปี52</sup> ดิบ : อินเดีย 47%, เวียดนาม 20%, มาเลเซีย 21% อิตาลี 12% , บริสุทธิ์ : พม่า 65% จีน 31% ลาว 3%  
ตั้งแต่ปี 2550 ดิบ : พิกัด 1511.1000.000 และ 1511.9010.000 , บริสุทธิ์ : พิกัด 1511.9090.000

| 5. ราคา : บาท/กก.          | ปี 2549 | ปี 2550 | ปี 2551 | ปี 2552 | ปี 2553 |
|----------------------------|---------|---------|---------|---------|---------|
| 5.1 ไทย                    |         |         |         | ก.พ.    | มี.ค.   |
| ผลปาล์มทะเลสาบ(%น้ำมัน 17) | 2.69    | 4.24    | 4.56    | 3.99    | 3.92    |
| น้ำมันปาล์มดิบ             | 15.77   | 24.45   | 28.96   | 24.33   | 25.73   |
| น้ำมันปาล์มบริสุทธิ์       | 20.01   | 29.25   | 38.22   | 30.19   | 29.45   |
| 5.2 มาเลเซีย               |         |         |         |         |         |
| น้ำมันปาล์มดิบ             | 15.73   | 24.80   | 28.56   | 21.96   | 24.84   |
| น้ำมันปาล์มบริสุทธิ์       | 16.98   | 26.42   | 32.65   | 24.08   | 26.12   |

## 6. สภาพปัญหา

### 6.1 ปัญหาภาพรวม

1) การผลิต ผลผลิตเฉลี่ยต่ำ ต้นทุนการผลิตสูง เนื่องจากพันธุ์ปาล์มคุณภาพต่ำ พื้นที่ที่ไม่เหมาะสม ulyราคาสูงขึ้น ผู้ปลูกปาล์ม 90% เป็นเกษตรกรรายย่อย ขาดการจัดการที่ดี ปริมาณผลผลิตออกสู่ตลาด ไม่สม่ำเสมอ

2) การนำเข้า-ส่งออก มีการนำเข้าเพื่อส่งออก (ปี 47-48) การถ่ายลำ(ตั้งแต่ปี 48-ปัจจุบัน) ซึ่งกระทบต่อตลาดส่งออกน้ำมันส่วนเกิน ส่วนการส่งออกมีความสามารถในการแข่งขันต่ำ เนื่องจากราคาในประเทศสูง

3) การค้าในประเทศ โรงสกัดฯ มีกำลังผลิตส่วนเกิน 50% แข่งขันซื้อสูงจึงมีการตัดปาล์มดิบ และปัญหาการลักลอบนำเข้ายังมีอยู่ส่งผลกระทบต่อราคาในประเทศ

### 6.2 ปัญหาด้านราคา

1) ปี 2546 ผลปาล์มมีราคาสูงในช่วงต้นปี 2546 (ม.ค.-ก.พ.) และราคาต่ำลงช่วงเดือน มี.ค.-พ.ค. เนื่องจากผลปาล์มออกมากเกินกำลังการผลิตของเครื่องจักร มีคุณภาพต่ำ มีการลักลอบนำเข้าและการนำเข้า นอกโควตาภายใต้ WTO จำนวนมาก (EPZ , มาตรา 19 ทวิ) จึงจัดระบบการค้าแก้ไขปัญหาอย่างเป็นระบบ

2) ปี 2547 ผลปาล์มราคาสูง

3) ปี 2548-49 ผลปาล์มราคาลดลง แต่มีเสถียรภาพสอดคล้องกับราคาน้ำมันปาล์มดิบ และเริ่มมีการนำมันบริสุทธิ์และไขปาล์มไปผลิตไบโอดีเซลเพิ่มขึ้น

4) ปี 2550 ผลปาล์มมีราคาสูงต่อเนื่อง กระทั่งเดือนธ.ค.50-ม.ค.51 ราคาน้ำมันปาล์มดิบสูง ผิดปกติ ส่งผลกระทบต่อการผลิตและราคาน้ำมันปาล์มบริสุทธิ์ที่ใช้ในการบริโภคและการผลิตสินค้าอุปโภค-บริโภคในอุตสาหกรรมต่อเนื่อง

## 7. มาตรการบริหารจัดการทั้งระบบตั้งแต่ปี 2546

มติคณะรัฐมนตรี วันที่ 8 และ 22 เม.ย.46 เห็นชอบให้หน่วยงานที่เกี่ยวข้องดำเนินการแก้ไข ปัญหาปาล์มน้ำมันอย่างเป็นระบบ ตามที่กระทรวงพาณิชย์เสนอพร้อมให้แต่งตั้งคณะกรรมการแก้ไข ปัญหาปาล์มน้ำมันอย่างเป็นระบบ โดยมีรัฐมนตรีว่าการกระทรวงพาณิชย์เป็นประธาน เพื่อทำหน้าที่ กำหนดมาตรการและบริหารจัดการแก้ไขปัญหาปาล์มน้ำมันทั้งระบบอย่างต่อเนื่อง ดังนี้

### 1) วางระบบการนำเข้าอย่างรัดกุม

(1) ภายใต้ WTO ภาษีในโควตา 20% ปริมาณ 4,860 ตันให้ อคส.เป็นผู้นำเข้า ภาษีนอกโควตา 143% ไม่จำกัดปริมาณ

(2) ภายใต้ AFTA ตั้งแต่ปี 2553 ภาษี 0% โดยจะให้มีการบริหารการนำเข้าน้ำมันปาล์มตาม มาตรการเดิมที่ใช้มา (ให้ อคส.เป็นผู้นำเข้า) เพื่อไม่ให้ขัดต่อพันธกรณีและมีให้การเปิดตลาดส่งผลกระทบต่อเกษตรกรภายในประเทศ ซึ่งขณะนี้อยู่ระหว่างนำเสนอคณะกรรมการ กนป.พิจารณามาตรการที่จะ รองรับผลกระทบจากการเปิดตลาดเสรี AFTA เช่น กำหนดผู้นำเข้า ปริมาณ ชนิด ช่วงเวลาการนำเข้าและ มาตรการนำเข้าอื่น ๆ

(3) การนำเข้าเพื่อส่งออก (นอกโควตา WTO) กำหนดให้ผู้นำเข้าต้องรับซื้อผลผลิตในประเทศ เพื่อส่งออกด้วย 1 ส่วนก่อนนำเข้า 1 ส่วนและต้องส่งออกน้ำมันปาล์ม ไปต่างประเทศเป็นปริมาณไม่น้อยกว่า 2 เท่าของปริมาณนำเข้าฯ ภายใน 30 วัน โดยกำหนดค่าขนส่งออกน้ำมันปาล์มที่นำเข้าไว้เฉพาะ 4 ด่าน ตาม มติกรม. เมื่อ 22 เม.ย.46 (ด่านแม่สอด แม่สาย สังขละบุรี และท่าเรือกรุงเทพ)

(4) การนำน้ำมันปาล์มผ่านประเทศเพื่อส่งออก (การถ่ายลำ/ผ่านแดน) ต้องขออนุญาตขนย้าย และส่งออกภายในเวลาที่กำหนด

### 2) บริหารจัดการระบบการค้าในประเทศ

(1) การค้าผลปาล์มและน้ำมันปาล์ม ให้ดำเนินไปตามกลไกปกติ โดยมีมาตรการ : การแจ้ง ปริมาณ ให้ผู้ผลิตแจ้งปริมาณฯ เป็นประจำทุกเดือน ผู้นำเข้าแจ้งแผนการนำเข้าล่วงหน้าทุกเดือนแจ้งการ นำเข้า จำหน่ายภายใน 7 วันนับจากวันนำเข้า/จำหน่าย การควบคุมขนย้าย ให้ผู้ขนย้ายน้ำมันปาล์มตั้งแต่ 25 กก.ขึ้นไปต้องขออนุญาตขนย้าย การปิดป้ายรับซื้อให้ผู้รับซื้อผลปาล์มปิดป้ายแสดงราคารับซื้อ ผลปาล์ม โดยระบุชั้นคุณภาพและให้รับซื้อไม่ต่ำกว่าราคาแสดงที่ป้ายและขอความร่วมมือโรงงานสกัดและ โรงกลั่นน้ำมันปาล์มให้รับซื้อผลปาล์มและน้ำมันปาล์มให้สอดคล้องกันทั้งระบบอย่างเหมาะสม การ พัฒนาคุณภาพ ประชาสัมพันธ์ให้เกษตรกรพัฒนาคุณภาพผลปาล์ม

(2) การตรวจสอบและกำกับดูแล โดยจังหวัด : มีคณะทำงานแก้ไขปัญหาปาล์มน้ำมันอย่างเป็น ระบบระดับจังหวัด คณะทำงานตรวจสอบคุณภาพผลปาล์มประจำจังหวัด เพื่อทำหน้าที่ดำเนินมาตรการ ตามนโยบายที่กำหนดและไกล่เกลี่ยปัญหาคุณภาพผลปาล์มที่เกิดขึ้นจากการซื้อขาย

(3) ตรวจสอบป้องกันการลักลอบนำเข้าและกำกับดูแลขนย้ายถ่ายลำ-ผ่านแดนน้ำมันปาล์ม โดย ขอความร่วมมือจังหวัดต้นทางและจังหวัดที่ติดชายแดนประเทศกำกับดูแลการขนย้ายน้ำมันปาล์ม ในประเทศอย่างเคร่งครัดเพื่อกำกับดูแลมิให้มีการนำมาหมุนเวียนจำหน่ายในประเทศ

(4) การบริหารจัดการของกลาง มติคณะกรรมการแก้ไขปัญหาปาล์มน้ำมันฯ (24 พค.47)เห็นชอบให้ กรมศุลกากรส่งมอบน้ำมันปาล์มของกลางให้แก่หน่วยงานราชการ/มูลนิธิที่นำไปใช้ผลิตพลังงานทดแทนและ ให้ รมว.พณ. (ประธาน) อนุมัติเป็นคราวๆ ไป ซึ่งได้อนุมัติแล้ว 16 ครั้ง ปริมาณ 374,706 กก. (พค.47-ช.ค.52)

3) จัดการผลผลิตส่วนเกิน ประสานแจ้งกระทรวงพลังงานทราบปริมาณน้ำมันปาล์มคงเหลือรายเดือน เพื่อสนับสนุนการนำน้ำมันปาล์มไปผลิตไบโอดีเซล

### 8. มาตรการแก้ไขปัญหา ปี 51-52

8.1 ช่วงต้นปี 2551 ผลปาล์มมีราคาสูง เพราะผลผลิตน้อยกว่าความต้องการใช้ สต็อกต่ำกว่าปกติ เกิดปัญหาการค่าน้ำมันปาล์มดิบสูงผิดปกติ กรม.มีมติ (22 ม.ค.51) ให้นำเข้าน้ำมันปาล์มดิบ 30,000 ตัน ภายใน 28 ก.พ.51 (ออส.นำเข้า 28,451 ตัน)

8.2 ช่วงปลายปี 2551-ต้นปี 2552 ราคาผลปาล์มและน้ำมันปาล์มดิบได้ลดต่ำลงมาก เนื่องจากได้รับผลกระทบจากปัญหาภาวะเศรษฐกิจถดถอย ราคาน้ำมันดิบตลาดโลกและราคาน้ำมันเชื้อเพลิงในประเทศ ลดลงอย่างมากเมื่อเทียบกับช่วงก่อนหน้า ส่งผลต่อระดับราคาลดต่ำลงตามกันทั้งตลาดโลกและไทย จึงได้ดำเนินการจัดประชุมหารือกับทุกฝ่ายที่เกี่ยวข้อง เพื่อหาข้อยุติระดับราคาผลปาล์มที่เหมาะสมคู่กับต้นทุนการผลิตของเกษตรกร และจัดทำโครงการแทรกแซงตลาดน้ำมันปาล์มดิบเสนอคณะรัฐมนตรีในคราวประชุมเมื่อวันที่ 19 พ.ย.51 , 17 ก.พ.52 เห็นชอบให้ดำเนินโครงการแทรกแซงตลาดน้ำมันปาล์มดิบ ปี 2551/52 โดยให้ออส. รับซื้อน้ำมันปาล์มดิบจากโรงงานสกัดน้ำมันปาล์ม ปริมาณ 200,000 ตัน ในราคา กก.ละ 22.50 บาท (ส่งมอบ ณ คลังเก็บเขตกทม. และปริมณฑล) เก็บสต็อกไว้รอจำหน่าย และให้โรงสกัดฯ รับซื้อผลปาล์ม ในราคา กก.ละ 3.50 บาท (น้ำมันร้อยละ 17) ณ โรงสกัด ระยะเวลารับซื้อผลปาล์มเดือน พ.ย.51-พ.ค.52 ผลการดำเนินการ มีการเปิดจุดรับซื้อ 11-16 โรงรับซื้อผลปาล์มคิดเป็นน้ำมันปาล์มดิบได้ 19.11 ตัน (เมื่อสิ้นสุดเวลารับซื้อโรงสกัดฯ ได้รับซื้อคืนจาก ออส.ทั้งหมด)หลังจากดำเนินโครงการฯ ราคารับซื้อตลาดทั่วไปปรับตัวสูงขึ้นกว่าราคาแทรกแซง เกษตรกรจึงขายผลปาล์มตามช่องทางปกติ

### 9. สถานการณ์

9.1 โลก ปี 2553 กระทรวงเกษตรสหรัฐ คาดว่าโลกมีผลผลิตน้ำมันปาล์ม 45.88 ล้านตัน เพิ่มขึ้นร้อยละ 5.69 ความต้องการใช้ 44.58 ล้านตัน เพิ่มขึ้นร้อยละ 7.60

9.2 ไทย ปี2553 กระทรวงเกษตรฯ คาดว่าจะมีผลผลิตปาล์มน้ำมัน 10.088 ล้านตัน เพิ่มขึ้นร้อยละ 23 (ออกสู่ตลาดมาก 2 ช่วง : มีค.-พค.53 ~ 28% , กย.-พย.53 ~ 27%) คิดเป็นน้ำมันปาล์มดิบประมาณ 1.705 ล้านตัน (อัตราแปรสภาพ 17%) ขณะที่ความต้องการใช้ในประเทศ (บริ โภค+ไบโอดีเซล) คาดว่าจะมีประมาณ 1.47 ล้านตันและส่งออกประมาณ 0.10-0.28 ล้านตัน จะคงเหลือส่วนเกินประมาณ 0.10 - 0.30 ล้านตัน

1) ช่วงเดือน มี.ค.53 ราคาผลปาล์ม (น้ำมัน 17%) ปรับตัวลดลงเดือนก่อน เนื่องจากผลผลิตเริ่มออกสู่ตลาดมากขึ้นและคุณภาพผลปาล์ม (% น้ำมัน) ที่ได้ค่อนข้างต่ำ ส่วนราคาน้ำมันปาล์มทั้งในประเทศและในตลาดโลกปรับตัวดีขึ้น ดังนี้

|          | บาท : กก.                  | มี.ค.52 | ก.พ.53 | มี.ค.53 | %Δ    |
|----------|----------------------------|---------|--------|---------|-------|
| ไทย      | ผลปาล์ม (%น้ำมัน17)        | 3.14    | 3.92   | 3.87    | -1.28 |
|          | น้ำมันปาล์มดิบ             | 21.78   | 25.73  | 25.92   | 0.74  |
|          | น้ำมันปาล์มบริสุทธิ์       | 31.51   | 29.45  | 30.21   | 2.58  |
|          | น้ำมันพืช ปลีก 1 ลิตร(ขวด) | 38.32   | 36.50  | 36.50   | -     |
| มาเลเซีย | น้ำมันปาล์มดิบ             | 18.47   | 24.84  | 25.64   | 3.22  |
|          | น้ำมันปาล์มบริสุทธิ์       | 22.54   | 26.12  | 26.58   | 1.76  |

2) แนวโน้ม ราคาอาจจะโน้มต่ำลง ตามปริมาณผลผลิตที่ออกสู่ตลาดมากขึ้น

สำนักส่งเสริมการค้าสินค้าเกษตร  
กรมการค้าภายใน  
เมษายน 2553



ราคามะลิคินป่าต้มและน้ำมันเนื้อในมะลิคินป่าต้ม

AG36 D ราคา : ป่าต้ม (sh รายเดือนมะลิคินป่าต้ม-ส่งออก)

หน่วย : บาท/กก

| ปี/เดือน                                                                | ม.ค.  | ก.พ.  | มี.ค. | เม.ย. | พ.ค.  | มิ.ย. | ก.ค.  | ส.ค.  | ก.ย.  | ต.ค.  | พ.ย.  | ธ.ค.  | เฉลี่ย |
|-------------------------------------------------------------------------|-------|-------|-------|-------|-------|-------|-------|-------|-------|-------|-------|-------|--------|
| <b>1. มะลิคินป่าต้ม (หน้าโรงงานสกัดฯ แหล่งผลิตสำคัญ)</b>                |       |       |       |       |       |       |       |       |       |       |       |       |        |
| 2549                                                                    | 10.10 | 10.32 | 10.39 | 9.09  | 8.57  | 7.67  | 7.35  | 7.00  | 7.00  | 7.00  | 7.92  | 8.65  | 8.42   |
| 2550                                                                    | 9.16  | 9.61  | 9.98  | 10.54 | 12.90 | 13.20 | 12.64 | 11.84 | 12.05 | 13.20 | 14.55 | 14.98 | 12.05  |
| 2551                                                                    | 16.10 | 17.11 | 15.90 | 15.96 | 16.08 | 16.62 | 16.18 | 12.20 | 12.10 | 9.23  | 6.52  | 6.74  | 13.40  |
| 2552                                                                    | 7.70  | 8.17  | 7.64  | 8.04  | 9.98  | 10.20 | 9.18  | 9.77  | 9.65  | 8.75  | 9.20  | 10.28 | 9.05   |
| 2553                                                                    | 11.25 | 10.90 | 11.45 |       |       |       |       |       |       |       |       |       | 11.20  |
| <b>2. น้ำมันเนื้อในมะลิคินป่าต้มดิบ (ขายส่งถึงโรงกลั่น) ณ ตลาด กทม.</b> |       |       |       |       |       |       |       |       |       |       |       |       |        |
| 2548                                                                    | 23.40 | 21.25 | 22.86 | 23.75 | 23.75 | 23.75 | 23.91 | 23.03 | 21.63 | 22.38 | 22.85 | 22.63 | 22.93  |
| 2549                                                                    | 23.33 | 23.59 | 22.03 | 19.84 | 20.18 | 20.50 | 19.24 | 20.07 | 19.43 | 18.32 | 18.41 | 19.00 | 20.33  |
| 2550                                                                    | 19.30 | 19.71 | 19.89 | 22.92 | 26.49 | 28.46 | 27.94 | 27.70 | 27.59 | 29.66 | 32.43 | 34.15 | 26.35  |
| 2551                                                                    | 36.22 | 36.26 | 38.38 | 37.56 | 38.41 | 42.06 | 41.35 | 32.78 | 29.80 | 25.09 | 21.20 | 19.40 | 33.21  |
| 2552                                                                    | 19.63 | 20.20 | 18.20 | 21.12 | 25.60 | 25.39 | 23.69 | 24.88 | 23.67 | 22.08 | 24.15 | 26.36 | 22.91  |
| 2553                                                                    | 26.67 | 26.13 | 27.95 |       |       |       |       |       |       |       |       |       | 26.92  |
| <b>3. น้ำมันมะลิคินป่าต้ม ตลาดมาเลเซีย</b>                              |       |       |       |       |       |       |       |       |       |       |       |       |        |
| 2548                                                                    | 22.48 | 22.99 | 24.45 | 25.02 | 23.40 | 22.82 | 24.04 | 21.96 | 22.30 | 22.38 | 22.32 | 22.27 | 23.04  |
| 2549                                                                    | 22.67 | 22.39 | 20.65 | 19.91 | 19.33 | 18.22 | 19.02 | 18.96 | 17.86 | 18.04 | 19.75 | 21.47 | 19.86  |
| 2550                                                                    | 22.00 | 22.23 | 22.34 | 24.94 | 27.40 | 30.54 | 30.11 | 29.56 | 32.00 | 32.83 | 35.34 | 36.74 | 28.84  |
| 2551                                                                    | 41.00 | 42.51 | 40.95 | 39.59 | 41.58 | 44.24 | 40.70 | 32.04 | 30.38 | 21.99 | 14.85 | 16.21 | 33.84  |
| 2552                                                                    | 18.15 | 18.47 | 19.01 | 23.71 | 27.20 | 25.08 | 21.44 | 24.06 | 24.37 | 22.35 | 24.54 | 26.92 | 22.94  |
| 2553                                                                    | 28.05 | 28.60 | 30.78 |       |       |       |       |       |       |       |       |       | 29.14  |
| <b>4. น้ำมันมะลิคินป่าต้ม ตลาดมาเลเซีย (จริงกิต/ตัน)</b>                |       |       |       |       |       |       |       |       |       |       |       |       |        |
| 2548                                                                    | 2,207 | 2,272 | 2,409 | 2,408 | 2,235 | 2,121 | 2,184 | 2,006 | 2,050 | 2,065 | 2,053 | 2,050 | 2,172  |
| 2549                                                                    | 2,148 | 2,120 | 1,964 | 1,920 | 1,840 | 1,739 | 1,835 | 1,849 | 1,750 | 1,774 | 1,969 | 2,135 | 1,920  |
| 2550                                                                    | 2,157 | 2,187 | 2,237 | 2,479 | 2,706 | 3,043 | 3,073 | 3,012 | 3,251 | 3,247 | 3,498 | 3,633 | 2,877  |
| 2551                                                                    | 4,040 | 4,209 | 4,150 | 3,969 | 4,172 | 4,348 | 3,953 | 3,149 | 3,045 | 2,251 | 1,519 | 1,646 | 3,371  |
| 2552                                                                    | 1,848 | 1,908 | 1,954 | 2,415 | 2,770 | 2,587 | 2,235 | 2,491 | 2,428 | 2,287 | 2,507 | 2,767 | 2,350  |
| 2553                                                                    | 2,870 | 2,953 | 3,153 |       |       |       |       |       |       |       |       |       | 2,992  |

ปริมาณส่งออกและนำเข้าน้ำมันเนื้อในมะลิคินป่าต้ม

หน่วย : ตัน

|                                                                                                                                                                               | ม.ค.  | ก.พ.  | มี.ค. | เม.ย. | พ.ค.  | มิ.ย. | ก.ค.  | ส.ค.  | ก.ย.   | ต.ค.  | พ.ย.  | ธ.ค.   | รวม    |
|-------------------------------------------------------------------------------------------------------------------------------------------------------------------------------|-------|-------|-------|-------|-------|-------|-------|-------|--------|-------|-------|--------|--------|
| 2549                                                                                                                                                                          | 706   | 123   | 63    | 4,076 | 8,071 | 8,901 | 4,509 | 6,004 | 10,153 | 2,915 | 8,758 | 11,290 | 65,569 |
| 2550                                                                                                                                                                          | -     | 2,000 | 7,115 | 4,827 | -     | 6,659 | 3,548 | -     | 10,088 | 4,301 | 5,791 | 2,195  | 46,523 |
| 2551                                                                                                                                                                          | 3,188 | -     | 5,002 | 4,128 | 3,520 | 8,291 | 2,504 | 6,947 | 3,019  | 8,705 | 695   | 1,698  | 47,696 |
| 2552                                                                                                                                                                          | -     | -     | -     | 2,652 | -     | 4,202 | 3,223 | 1,680 | -      | 1,705 | 3,700 | -      | 17,161 |
| 2553                                                                                                                                                                          | 75    | 2,501 |       |       |       |       |       |       |        |       |       |        | 2,576  |
| <b>2. ปริมาณส่งออกน้ำมันเนื้อในมะลิคินป่าต้มบริสุทธิ์ (ปี 50 : 1513.2911.000 , 1513.2919.000 , 1513.2921.000 , 1513.2929.000 , 1513.2991.000 , 1513.2999.000 รวม 6 พิกัด)</b> |       |       |       |       |       |       |       |       |        |       |       |        |        |
| 2548                                                                                                                                                                          | 11    | 45    | 5     | 12    | 9     | 2     | 4     | 44    | 105    | 98    | 82    | 18     | 434    |
| 2549                                                                                                                                                                          | 59    | 54    | 38    | 53    | 49    | 8     | 47    | 24    | 28     | 22    | 44    | 20     | 445    |
| 2550                                                                                                                                                                          | 6,049 | 3,562 | 4,747 | 5,442 | 2,721 | 2     | 3,562 | 3,945 | 3,435  | 6,836 | 2,003 | 5,423  | 47,726 |
| 2551                                                                                                                                                                          | 3,705 | 3,410 | 2,164 | 7,862 | 5,429 | 3,422 | 1,746 | 3,034 | 1,763  | 6,923 | 2,271 | 136    | 41,864 |
| 2552                                                                                                                                                                          | 26    | 21    | 64    | 2,033 | 6,024 | 2,045 | 37    | 106   | 20     | 2,030 | 2,027 | 101    | 14,533 |
| 2553                                                                                                                                                                          | 2     | 2,040 |       |       |       |       |       |       |        |       |       |        | 2,042  |
| <b>3. ปริมาณนำเข้าน้ำมันเนื้อในมะลิคินป่าต้มดิบ (ปี 50 : 1513.2100.000)</b>                                                                                                   |       |       |       |       |       |       |       |       |        |       |       |        |        |
| 2550                                                                                                                                                                          | -     | -     | -     | -     | -     | -     | -     | -     | -      | -     | -     | -      | -      |
| 2551                                                                                                                                                                          | -     | -     | 0.15  | -     | -     | -     | -     | -     | -      | -     | 0.12  | 0.10   | 0.37   |
| 2552                                                                                                                                                                          | 0.27  | -     | -     | -     | -     | -     | -     | -     | -      | -     | 0.34  | -      | 0.61   |
| 2553                                                                                                                                                                          | -     | -     |       |       |       |       |       |       |        |       |       |        | -      |
| <b>4. ปริมาณนำเข้าน้ำมันเนื้อในมะลิคินป่าต้มบริสุทธิ์ (ปี 50 : 1513.2911.000 , 1513.2919.000 , 1513.2921.000 , 1513.2929.000 , 1513.2991.000 , 1513.2999.000 รวม 6 พิกัด)</b> |       |       |       |       |       |       |       |       |        |       |       |        |        |
| 2550                                                                                                                                                                          | -     | -     | -     | -     | -     | -     | -     | -     | -      | -     | 20    | 5      | 25     |
| 2551                                                                                                                                                                          | -     | 18    | -     | -     | -     | -     | -     | -     | -      | -     | -     | 0.18   | 18     |
| 2552                                                                                                                                                                          | 0.36  | -     | 0.18  | -     | 0.18  | -     | 0.025 | 3,460 | 3,654  | -     | 0.002 | -      | 7,114  |
| 2553                                                                                                                                                                          | -     | -     |       |       |       |       |       |       |        |       |       |        | -      |

## มะพร้าวผลแก่

### 1. ผลผลิต : ล้านตัน

|                       | ปี 2548 | ปี 2549 | ปี 2550 | ปี 2551 | ปี 2552 | ปี 2553 | % Δ    |
|-----------------------|---------|---------|---------|---------|---------|---------|--------|
|                       |         |         |         |         |         | (มี.ค.) |        |
| 1.1 โลก พืชน้ำมันรวม  | 381.54  | 391.45  | 404.18  | 391.79  | 395.57  | 435.30  | +10.04 |
| เมล็ดถั่วเหลือง       | 215.77  | 220.67  | 237.12  | 221.14  | 210.90  | 255.91  | +21.34 |
| เนื้อมะพร้าวแห้ง      | 5.60    | 5.60    | 5.27    | 5.72    | 5.88    | 5.88    | 0.00   |
| : ฟิลิปปินส์          | 2.45    | 2.20    | 2.20    | 2.50    | 2.52    | 2.52    | +0.80  |
| : อินโดนีเซีย         | 1.40    | 1.44    | 1.44    | 1.50    | 1.60    | 1.60    | +6.67  |
| 1.2 ไทย มะพร้าวผลแก่  | 1.848   | 1.871   | 1.722   | 1.484   | 1.381   | 1.564   | +13.25 |
| เป็น เนื้อมะพร้าวแห้ง | 0.331   | 0.374   | 0.344   | 0.296   | 0.275   | 0.311   | +13.09 |

### 2. ต้นทุน/ผลผลิตเฉลี่ยของไทย

|                            | ปี 2549 | ปี 2550 | ปี 2551 | ปี 2552 | ปี 2553 | หมายเหตุ |
|----------------------------|---------|---------|---------|---------|---------|----------|
| 2.1 ต้นทุนเฉลี่ยทั่วประเทศ |         |         |         |         |         |          |
| : (บาท/กก.)                | 2.11    | 2.05    | 2.54    | 2.77    |         |          |
| : (บาท/ผล)                 | 2.64    | 2.56    | 3.18    | 3.46    |         |          |
| 2.2 ผลผลิตเฉลี่ยทั่วประเทศ |         |         |         |         |         |          |
| : (กก./ไร่)                | 1,125   | 1,077   | 966     | 929     | 1,036   |          |
| : (ผล/ไร่)                 | 900     | 862     | 773     | 743     | 829     |          |

### 3. การใช้มะพร้าวผลในประเทศ : ล้านตัน

|                                 | ปี 2549 | ปี 2550 | ปี 2551 | ปี 2552 | ปี 2553 | % Δ    |
|---------------------------------|---------|---------|---------|---------|---------|--------|
| 3.1 บริโภคโดยตรง 60%            | 1.123   | 1.033   | 0.889   | 0.829   | 0.938   | +13.15 |
| 3.2 ผลิตกะทิสำเร็จรูป 10%       | 0.187   | 0.172   | 0.148   | 0.138   | 0.1564  | +13.33 |
| 3.3 ผลิตเนื้อมะพร้าวแห้ง 25-30% | 0.561   | 0.517   | 0.445   | 0.414   | 0.469   | +13.29 |
| : เนื้อมะพร้าวแห้ง              | 0.112   | 0.103   | 0.089   | 0.083   | 0.0938  | +13.01 |
| : น้ำมันมะพร้าวบริสุทธิ์        | 0.055   | 0.051   | 0.044   | 0.040   | 0.0459  | +14.75 |

### แหล่งผลิตสำคัญ ปี 2552

|                   | พื้นที่ให้ผล (ไร่) | ผลผลิต (ตัน) | เฉลี่ย (กก./ไร่) | % ผลผลิต |
|-------------------|--------------------|--------------|------------------|----------|
| จ.ประจวบคีรีขันธ์ | 428,978            | 431,123      | 1,005            | 31.22    |
| จ.ชุมพร           | 213,618            | 223,872      | 1,048            | 16.21    |
| จ.สุราษฎร์ธานี    | 211,261            | 132,038      | 625              | 9.56     |
| จ.ชลบุรี          | 79,467             | 138,829      | 1,743            | 10.05    |
| จ.นครศรีธรรมราช   | 102,506            | 96,458       | 941              | 6.98     |
| จ.ปัตตานี         | 83,170             | 57,304       | 689              | 4.15     |
| จ.อื่นๆ           | 367,765            | 301,356      | 819              | 21.83    |
| ทั่วประเทศ        | 1,486,765          | 1,380,980    | 929              | 100      |

4. การนำเข้า - ส่งออก : ตัน

|            |                            | <u>ปี 2549</u> | <u>ปี 2550</u> | <u>ปี 2551</u> | <u>ปี 2552</u> | <u>ปี 2553</u> |
|------------|----------------------------|----------------|----------------|----------------|----------------|----------------|
|            |                            |                |                |                | (ม.ค.-ธ.ค.)    | (ม.ค.-ก.พ.)    |
| 4.1 นำเข้า | มะพร้าวผล (แก่)            | 7,822          | 378            | 790            | 300            | 258            |
|            | มะพร้าวฝอย                 | 269            | 139            | 286            | 398            | 59             |
|            | เนื้อมะพร้าวแห้ง           | 2,366          | 281            | 13             | 546            | 0              |
|            | น้ำมัน(ทั้งหมด)            | 1,820          | 3,005          | 2,275          | 1,870          | 3,779          |
| 4.2 ส่งออก | มะพร้าวผล (อ่อน)           | 37,120         | 33,334         | 31,401         | 30,263         | 4,434          |
|            | มะพร้าวฝอย                 | 667            | 162            | 288            | 1,680          | 167            |
|            | เนื้อมะพร้าวแห้ง           | 44             | 174            | 1,054          | 339            | 0              |
|            | น้ำมัน(ทั้งหมด)            | 493            | 4,452          | 5,530          | 1,419          | 137            |
|            | กะทิสำเร็จรูป(ม.ค.-พ.ย52.) | 88,869         | 51,714         | 70,313         | 75,768         | 75,768         |

ประเทศคู่ค้า ส่งออกฝอย ปากีสถาน (39%) นำเข้าน้ำมันมะพร้าว : มาเลเซีย(99%) กะทิสำเร็จรูป : สหรัฐฯ(39%)

5. ราคา

|                               |        | <u>ปี 2549</u> | <u>ปี 2550</u> | <u>ปี 2551</u> | <u>ปี 2552</u> | <u>ปี 2553</u> |
|-------------------------------|--------|----------------|----------------|----------------|----------------|----------------|
|                               |        |                |                |                |                | (ม.ค.-มี.ค.)   |
| 5.1 ณ แหล่งผลิต               |        |                |                |                |                |                |
| มะพร้าวผลใหญ่ทั้งเปลือก(สศก.) | บาท/ผล | 5.87           | 4.22           | 5.96           | 5.81           | 5.43           |
| จ. ประจวบคีรีขันธ์            | ”      | 8.40           | 5.08           | 8.72           | 6.36           | 8.15           |
| จ. สุราษฎร์ธานี               | ”      | 6.94           | 4.21           | 7.16           | 5.09           | 5.44           |
| เนื้อมะพร้าวแห้ง 90% (สศก.)   | บาท/กก | 10.69          | 11.11          | 16.02          | 14.89          | 12.51          |
| จ. ประจวบคีรีขันธ์            | ”      | 11.80          | 11.92          | 17.09          | 13.99          | 12.27          |
| จ. สุราษฎร์ธานี               | ”      | 10.53          | 11.35          | 15.38          | 12.71          | 11.29          |
| 5.2 ตลาด กทม. ขายส่ง          |        |                |                |                |                |                |
| มะพร้าวผลใหญ่ปอกเปลือก        | บาท/ผล | 12.28          | 8.43           | 12.18          | 11.14          | 11.09          |
| เนื้อมะพร้าวขาว               | บาท/กก | 18.96          | 11.80          | 19.77          | 14.61          | 15.11          |
| เนื้อมะพร้าวแห้ง 90%          | บาท/กก | 13.11          | 13.12          | 18.25          | 15.42          | 13.96          |
| น้ำมันมะพร้าวดิบ              | ”      | 25.63          | 28.43          | 38.27          | 30.08          | 27.12          |
| น้ำมันมะพร้าวบริสุทธิ์ (ปีบ)  | ”      | 31.13          | 35.24          | 46.40          | 32.72          | 35.91          |

6. สภาพปัญหา

6.1 ปัญหาภาพรวม

- 1) การผลิต ต้นทุนการผลิตสูงกว่าประเทศเพื่อนบ้าน เช่น เวียดนาม อินโดนีเซีย
- 2) การนำเข้า มีการนำเข้ามะพร้าวผล(นอกโควตา)จากกัมพูชาในช่วงปลายฤดู ส่งผลกระทบต่อทางจิตวิทยาต่อเกษตรกรในแหล่งผลิต
- 3) การส่งออก ไทยขาดประสิทธิภาพในการแข่งขันการส่งออก ทำให้ไม่สามารถระบายผลผลิตส่วนเกิน ในช่วงฤดูกาลผลผลิตออกสู่ตลาดมากได้
- 4) การแปรรูป ตลาดกะทิสำเร็จรูป มีอัตราการเติบโตขึ้นมาก ตลาดน้ำมันมะพร้าวมีขนาดเล็กลง เพราะถูกทดแทนด้วยน้ำมันปาล์ม และมีน้ำมันมะพร้าวเพื่อสุขภาพ(บีบเย็น)เข้าสู่ตลาดมากขึ้น

## 6.2 ปัญหาด้านราคา

- 1) ปี 2543-44 เกิดปัญหาาราคาคงต่ำ (มีการแทรกแซงตลาด)
- 2) ปี 2545-47 มะพร้าวผลมีราคาอยู่ในเกณฑ์สูงน่าพอใจ (ไม่มีการแทรกแซงตลาด)
- 3) ปี 2548 ม.ค.- เม.ย.48 มะพร้าวผลมีราคาสูงเกษตรกรได้รับความพอใจ  
พ.ค. - มิ.ย. 48 ราคาต่ำลงตามฤดูกาล มีการตั้งกระทู้ถามสดในสภาผู้แทนราษฎร โดย นายประมวลฯ ส.ส. จ.ประจวบฯ มีหนังสือขอให้ช่วยเหลือเกษตรกรโดยนายภิญญาฯ สว. จ. สุราษฎร์ธานี
- 4) ปี 2549 มะพร้าวผลมีราคาสูงมากในรอบ 5 ปี โดยเฉพาะในช่วงครึ่งปีแรก (ม.ค.-มิ.ย.49)
- 5) ปี 2550 ราคามะพร้าวผลต่ำลงมากในช่วง กค.-กย.50 (เกษตรกร จ.ประจวบร้องเรียนขอให้จังหวัดแก้ไข)
- 6) ปี 2551 ราคามะพร้าวผลต่ำกว่าช่วงเดียวกันของปีก่อน(เหลือผลละ 4.50 บาท) เกษตรกรร้องเรียน โดยให้สมาชิกสภาผู้แทนราษฎร จ. ประจวบศิริจันทร์ตั้งกระทู้ถามการดูแลช่วยเหลือเกษตรกรชาวสวนมะพร้าว เมื่อ 9 ก.พ. 51
- 7) ปี 2552 ต้นปีเป็นช่วงเกิดภาวะเศรษฐกิจโลกถดถอยที่มีผลต่อเนื่องมาจากปลายปี 2551 ส่งผลให้การส่งออกกะทิ ช่วงต้นปี 52 ลดลง เนื่องจากประเทศผู้นำเข้าหันไปซื้อน้ำกะทิสำเร็จรูปจากตลาดล่างที่ราคาถูกกว่า เช่น อินโดนีเซีย อีกทั้งภาวะราคาน้ำมันเชื้อเพลิงปิโตรเลียมไม่รุนแรงเหมือนปี 2551 ทำให้ความต้องการใช้น้ำมันจากพืชเพื่อมาผลิตพลังงานทดแทนอ่อนลง ราคาน้ำมันมะพร้าวในตลาดโลกอ่อนตัวลงจากปี 2551 ส่งผลให้ราคาความต้องการใช้มะพร้าวในประเทศ อ่อนตัวลงตามภาวะตลาด ราคามะพร้าวภายในประเทศจึงอ่อนตัวลงเช่นกันเป็นไปตามกลไกตลาดปกติ

## 7. มาตรการแก้ไขปัญหา

### 7.1 ปี 2543 (ปัญหาาราคาค่ำ)

มติคณะกรรมการ คชก. เมื่อ 10 พ.ค.43, 15 มิ.ย.43, 5 ก.ย.43 และ 1 พ.ย.43 อนุมัติ

๑ เงินทุนหมุนเวียนปลอดดอกเบี้ย จำนวน 170 ล้านบาท ให้ อคส. แทรกแซงรับซื้อเนื้อมะพร้าวแห้ง 90% จากเกษตรกร สถาบันเกษตรกร เพื่อจำหน่ายต่อไป

๑ กำหนดราคาเป้าหมายนำเนื้อมะพร้าวแห้ง 90% (ทับสะเก) กก.ละ 10.74 บาท ส่วนแหล่งผลิตอื่นให้กำหนดโดยเทียบเคียงจากฐานราคาเป้าหมายนำเนื้อมะพร้าวแห้ง 90% (ทับสะเก) ด้วยวิธีคำนวณราคาในแต่ละจังหวัดเพิ่ม-ลด ได้ตามสัดส่วนราคาตลาดและคุณภาพสินค้า

๑ ปรับลดราคาแทรกแซงรับซื้อเนื้อมะพร้าวแห้ง 90% (ทับสะเก) เหลือ กก.ละ 7.64 บาท สำหรับแหล่งผลิตอื่นให้ปรับเพิ่ม-ลดตามสัดส่วนราคาตลาดและคุณภาพสินค้า

๑ ระยะเวลารับซื้อ มิ.ย.-พ.ย.43

๑ ระยะเวลาโครงการ มิ.ย.43-ก.พ.44

\* ประกาศ อคส. เมื่อ 30 มิ.ย.43 (มติคชก. 15 มิ.ย.43) \*\* ประกาศอคส. เมื่อ 10 พ.ย.43 (มติคชก. 1 พ.ย.43)

#### ผลการดำเนินงาน

| การรับซื้อ-ขาย | ปริมาณ (ตัน) | ราคาซื้อ (บาท/กก.) | มูลค่า (ล้านบาท) |
|----------------|--------------|--------------------|------------------|
| จ.ประจวบฯ      | 5,396        | 10.74* , 7.64**    | 56.21            |
| จ.ชุมพร        | 5,719        | 10.00 , 7.11       | 55.57            |
| จ.นครศรีฯ      | 4,135        | 9.37 , 6.67        | 38.50            |
| จ.สุราษฎร์ธานี | 5,295        | 9.37 , 6.67        | 48.87            |
| รวม            | 20,545       | 9.89 , 7.02        | 199.15           |

การจำหน่าย อคส.ประมวลจำหน่ายภายในประเทศทั้งหมด



| สรุปการซื้อขาย               | ปริมาณ (ตัน) | ราคาเฉลี่ย(บาท/กก.) | มูลค่า (ล้านบาท) |
|------------------------------|--------------|---------------------|------------------|
| การรับซื้อ ( มี.ย. – พ.ย.43) | 20,545       | 9.69                | 199.15           |
| การจำหน่าย (ก.ย.43 – ก.พ.44) | 20,545       | 4.37                | 89.76            |
| ขาดทุนราคา                   | -            | 5.32                | 109.39           |
| ค่าใช้จ่ายทั้งสิ้น           | -            | 0.35                | 7.24             |
| ต้นทุนทั้งโครงการ            | -            | 5.67                | 116.63           |

7.2 ปี 2544 (ปัญหาราคาคต่ำ)

มติคณะกรรมการ คชก. เมื่อ 22 มี.ค.44 1) อนุมัติเงินทุนจำนวน 125 ล้านบาท ให้ อคส. ดำเนินการแทรกแซงตลาดรับซื้อเนื้อมะพร้าวแห้ง 90% จากเกษตรกรรายย่อยแล้วส่งออก หรือจำหน่ายให้กับผู้ซื้อเพื่อนำไปส่งออก หรือสกัดน้ำมันมะพร้าวแล้วส่งออกทันที ปริมาณแทรกแซง 20,000 ตัน 2) กำหนดราคาเป้าหมายนำเนื้อมะพร้าวแห้ง 90% (ทับสะเก)กก.ละ 8.00 บาท และราคารับซื้อเนื้อมะพร้าวแห้ง 90% (ทับสะเก)กก.ละ 6.00 บาท สำหรับแหล่งผลิตอื่นให้กำหนดโดยเทียบเคียงจากฐานราคาเป้าหมายนำเนื้อมะพร้าวแห้ง 90%(ทับสะเก) ด้วยวิธีคำนวณราคาในแต่ละจังหวัด เพิ่ม-ลด ได้ตามสัดส่วนราคาตลาดและคุณภาพสินค้า 3) ระยะเวลารับซื้อ มี.ค.-ส.ค.44 4) ระยะเวลาโครงการ มี.ค.-ต.ค.44

ผลการดำเนินงาน เนื่องจากราคาเนื้อมะพร้าวแห้ง 90% มีแนวโน้มสูงขึ้นใกล้เคียงกับราคาซื้อขายที่คชก.กำหนด (กก.ละ 6.00 บาท) จึงได้ชะลอการรับซื้อไว้จนถึงสิ้นสุดระยะเวลาโครงการเดือน ต.ค.44 เนื่องจากราคาอยู่ในเกณฑ์ดี

7.3 ปี 2545-49 ไม่มีปัญหาราคา โดยวางระบบการนำเข้าอย่างรัดกุม ดังนี้

1) การเปิดตลาดภายใต้ WTO และ AFTA

|                  | AFTA                    |                                                         | WTO – ในโควตา |       |          | WTO – นอกโควตา |          |       |          |
|------------------|-------------------------|---------------------------------------------------------|---------------|-------|----------|----------------|----------|-------|----------|
|                  | ภาษี                    |                                                         | โควตา (ตัน)   |       |          | ภาษี (%)       | ภาษี (%) |       |          |
|                  | ตั้งแต่ปี 46-49         | ปี 50-52                                                | ปี 46         | ปี 47 | ปี 48-53 |                | ปี 46    | ปี 47 | ปี 48-53 |
| มะพร้าวผล        | ยกเว้นอากร              | ยกเว้นอากร                                              | 2,304.22      | 2,317 | 2,317    | 20             | 54.6     | 54    | 54       |
| มะพร้าวฝอย       | ยกเว้นอากร              | ยกเว้นอากร                                              | 110           | 110   | 110      | 20             | 54.6     | 54    | 54       |
| น้ำมันมะพร้าว    | 5% หรือ                 | 5% หรือ                                                 | 398.89        | 401   | 401      | 20             | 52.6     | 52    | 52       |
| 1513             | ลิตรละ 2.50บาท          | ลิตรละ 2.50บาท                                          |               |       |          |                |          |       |          |
| เนื้อมะพร้าวแห้ง | 35% หรือ กก.ละ 3.00 บาท | ปี50-51 25% หรือ3.00บาท / กก.ปี52 15% หรือ.3.00บาท/ กก. | 1,105.56      | 1,157 | 1,157    | 20             | 36.4     | 36    | 36       |

๑ AFTA ปี 53 ยกเลิกโควตามะพร้าวและผลิตภัณฑ์ อัตรากาฬิ 0% ยกเว้นเนื้อมะพร้าวแห้งอัตรากาฬิ 5% -กำหนดมาตรการบริหารการนำเข้า

๑ WTOในโควตา - ขอนหนังสือรับรองการนำเข้าโดยผู้นำเข้าต้องเป็น 1) เป็นนิติบุคคลและ 2) เป็นโรงงานที่ใช้สินค้ามะพร้าว มะพร้าวฝอย เนื้อมะพร้าวแห้งและน้ำมันมะพร้าวเป็นวัตถุดิบในกิจการของตนเอง และ 3) เปิดดำเนินการในปัจจุบัน 4) กรณีมะพร้าวฝอยมีประวัตินำเข้า 3 ปี 5) กำหนดช่วงเวลานำเข้า

- มะพร้าวผล : ม.ค.-เม.ย. / พ.ค.-ก.ย./ต.ค.-ธ.ค. = ร้อยละ 60 / 15 / 25

- มะพร้าวฝอย : ม.ค. – ธ.ค.

- เนื้อมะพร้าวแห้ง , น้ำมันมะพร้าว : พ.ย. – ธ.ค.

๑ WTOนอกโควตา - ขอนหนังสือรับรองการนำเข้านอกโควตาได้เป็นการทั่วไป

๑ ประเทศนอกWTO และนอก AFTA - ต้องขออนุญาตนำเข้าตามประกาศกระทรวงพาณิชย์

2) เพิ่มประสิทธิภาพการค้าในประเทศ ให้ผู้ซื้อปศุสัตว์แสดงราคารับซื้อมะพร้าวผล เนื้อมะพร้าวแห้ง เพื่อให้เกิดความเป็นธรรมแก่เกษตรกร

### 8. สถานการณ์ ปี 2553

8.1 โลก ปี 2553 ก.เกษตรสหรัฐฯ คาดว่าโลกมีผลผลิตเนื้อมะพร้าวแห้ง 5.88 ล้านตัน เท่ากับปี2552 คาดว่า จะมีผลผลิตน้ำมันมะพร้าว 3.67 ล้านตัน เพิ่มขึ้นจากปี2552 ร้อยละ 1.10

#### 8.2 ไทย

๑ปี2553 เบื้องต้นคาดว่าจะมีผลผลิตมะพร้าว 1.564 ล้านตัน เพิ่มขึ้นจากปี 2552 ร้อยละ 13.25 และปีนี้ไทยต้องเปิดตลาดมะพร้าว ฝอย เนื้อแห้ง และน้ำมันมะพร้าว ตามพันธกรณีที่ไทยต้องเปิดตลาดสินค้าเกษตรในเขตการค้าเสรีอาเซียน (AFTA)

๑ความคืบหน้าการเปิดตลาดมะพร้าว ร่างประกาศกระทรวงพาณิชย์ เรื่อง การนำเข้าเมล็ดหัวเหลือง มะพร้าว เนื้อมะพร้าวแห้ง และ น้ำมันมะพร้าว เข้ามาในราชอาณาจักรตามความตกลงเขตการค้าเสรีอาเซียน ยังอยู่ในขั้นตอน ให้สำนักงานเลขาธิการนายกรัฐมนตรี โดยคณะกรรมการตรวจร่างกฎหมายและร่างอนุบัญญัติที่เสนอคณะรัฐมนตรีคณะที่ 2 ได้ตรวจร่างประกาศดังกล่าวแล้วแต่ยังไม่เสร็จสิ้นสมบูรณ์ หากเสร็จสมบูรณ์แล้วคณะกรรมการตรวจสอบร่างจะส่งให้กระทรวงพาณิชย์กประกาศใช้ต่อไป

๑มาตรการรองรับการเปิดตลาดสินค้าเกี่ยวกับมะพร้าว

คณะกรรมการพืชน้ำมันและน้ำมันพืชได้วางมาตรการ การบริหารการนำเข้า ระบบการติดตามการนำเข้า มะพร้าว เนื้อมะพร้าวแห้ง และน้ำมันมะพร้าว อีกทั้งเห็นชอบให้แต่งตั้งอนุกรรมการกำกับ ดูแลมะพร้าวและผลิตภัณฑ์ ซึ่งขณะนี้อยู่ระหว่างยกร่างคำสั่ง โดยฝ่ายเลขานุการคณะกรรมการพืชน้ำมันและน้ำมันพืช เพื่อติดตามดูแลการนำเข้าจากการเปิดตลาดภายใต้กรอบการค้าเสรีอาเซียน

๑ราคา มะพร้าวผลแห้งออกสู่ตลาดอย่างต่อเนื่องในปริมาณที่ลดลงแต่มีปริมาณเพียงพอต่อความต้องการใช้ราคามะพร้าวผลใหญ่ในแหล่งผลิตใหญ่ปรับสูงขึ้น

|                                        | มี.ค.52 | ก.พ.53 | มี.ค.53 | %Δ     |
|----------------------------------------|---------|--------|---------|--------|
| มะพร้าวผลใหญ่เกษตรกรขายได้ (บาท/ผล)    | 6.35    | 5.31   | 5.76    | +8.47  |
| จ. ประจวบคีรีขันธ์                     | 8.13    | 7.96   | 9.40    | +18.09 |
| จ. สุราษฎร์ธานี                        | 6.00    | 5.25   | 6.20    | +18.09 |
| เนื้อแห้ง 90% เกษตรกรขายได้ (บาท/กก.)  | 15.45   | 12.34  | 12.49   | +1.22  |
| จ. ประจวบคีรีขันธ์                     | 16.00   | 12.19  | 12.50   | +2.54  |
| จ. สุราษฎร์ธานี                        | 13.25   | 11.25  | 11.38   | +1.16  |
| มะพร้าวผลเปลือกเปลือก กทม. (บาท/ผล)    | 13.05   | 10.53  | 12.64   | +20.03 |
| เนื้อมะพร้าวขาวโรงงานรับซื้อ (บาท/กก.) | 17.31   | 14.03  | 18.36   | +30.86 |
| น้ำมันมะพร้าวดิบ กทม. (บาท/กก.)        | 31.92   | 27.09  | 27.70   | +2.25  |

๑ แนวโน้ม มะพร้าวผลแห้งจะออกสู่ตลาดอย่างต่อเนื่องในปริมาณที่น้อยลง จะส่งผลให้ ราคา มะพร้าวผลแห้งจะอยู่ในเกณฑ์ดีขึ้น

\*\*\*\*\*

ราคามะพร้าวผลและผลิตภัณฑ์ (ณ แหล่งผลิต และ กทม.)

AG07 : มะพร้าว 1 F : ราคา (sh) แหล่งผลิต (กทม.)

|                                                                                             | ม.ค.  | ก.พ.  | มี.ค. | เม.ย. | พ.ค.  | มิ.ย. | ก.ค.  | ส.ค.  | ก.ย.  | ต.ค.  | พ.ย.  | ธ.ค.  | เฉลี่ย | เฉลี่ย  |
|---------------------------------------------------------------------------------------------|-------|-------|-------|-------|-------|-------|-------|-------|-------|-------|-------|-------|--------|---------|
| <b>1. ราคามะพร้าวผลแก่ ผลใหญ่ทั้งเปลือก (ที่เกษตรกรขายได้ เฉลี่ยทั้งประเทศ) 1/ : บาท/ผล</b> |       |       |       |       |       |       |       |       |       |       |       |       |        |         |
| ปี 2547                                                                                     | 5.20  | 5.84  | 5.72  | 5.72  | 5.09  | 3.71  | 3.41  | 3.32  | 3.63  | 3.62  | 3.92  | 3.90  | 4.42   | ช่วงมาก |
| ปี 2548                                                                                     | 4.35  | 4.57  | 4.61  | 4.44  | 4.30  | 4.05  | 3.90  | 3.92  | 3.83  | 4.30  | 4.92  | 6.15  | 4.45   | 3.80    |
| ปี 2549                                                                                     | 6.96  | 7.01  | 7.29  | 7.09  | 6.26  | 5.73  | 5.16  | 4.38  | 4.32  | 4.76  | 5.86  | 5.57  | 4.45   | 4.05    |
| ปี 2550                                                                                     | 5.50  | 5.42  | 4.78  | 4.53  | 4.24  | 3.86  | 3.55  | 3.25  | 3.32  | 3.61  | 4.07  | 4.50  | 5.87   | 5.10    |
| ปี 2551                                                                                     | 4.45  | 4.47  | 5.51  | 6.08  | 6.28  | 6.11  | 5.92  | 6.13  | 6.18  | 6.47  | 6.94  | 6.99  | 4.22   | 3.64    |
| ปี 2552                                                                                     | 6.73  | 6.36  | 6.35  | 6.54  | 6.41  | 5.62  | 5.47  | 5.32  | 5.07  | 5.29  | 5.28  | 5.27  | 5.96   | 6.18    |
| ปี 2553                                                                                     | 5.22  | 5.31  | 5.76  |       |       |       |       |       |       |       |       |       | 5.81   | 5.53    |
|                                                                                             |       |       |       |       |       |       |       |       |       |       |       |       | 5.43   | #DIV/0! |
| <b>2. ราคามะพร้าวแห้ง 90% (ที่เกษตรกรขายได้ เฉลี่ยทั้งประเทศ) 1/ : บาท/กก.</b>              |       |       |       |       |       |       |       |       |       |       |       |       |        |         |
| ปี 2547                                                                                     | 9.08  | 9.69  | 9.26  | 8.91  | 8.72  | 7.87  | 7.39  | 7.32  | 9.26  | 9.21  | 10.81 | 10.68 | 9.02   | 8.30    |
| ปี 2548                                                                                     | 10.23 | 9.79  | 9.07  | 9.64  | 9.62  | 9.24  | 9.17  | 9.34  | 8.56  | 8.52  | 8.47  | 9.90  | 9.30   | 9.08    |
| ปี 2549                                                                                     | 9.64  | 11.03 | 11.09 | 11.03 | 11.23 | 11.18 | 10.62 | 10.64 | 10.43 | 10.46 | 10.47 | 10.51 | 10.69  | 10.76   |
| ปี 2550                                                                                     | 10.70 | 10.82 | 10.63 | 10.58 | 10.33 | 10.67 | 11.53 | 11.97 | 11.68 | 11.05 | 10.91 | 12.45 | 11.11  | 11.21   |
| ปี 2551                                                                                     | 13.29 | 13.98 | 15.27 | 15.31 | 15.35 | 15.75 | 16.94 | 17.44 | 17.18 | 16.70 | 17.00 | 17.93 | 16.01  | 16.56   |
| ปี 2552                                                                                     | 17.74 | 15.18 | 15.45 | 15.73 | 16.02 | 15.90 | 15.75 | 14.99 | 14.10 | 13.00 | 12.24 | 12.54 | 14.89  | 14.96   |
| ปี 2553                                                                                     | 12.71 | 12.34 | 12.49 |       |       |       |       |       |       |       |       |       | 12.51  | 14.96   |
|                                                                                             |       |       |       |       |       |       |       |       |       |       |       |       |        | #DIV/0! |
| <b>3. ราคามะพร้าวผลใหญ่ ปอกเปลือก (ขายส่ง ณ ตลาด กทม.) 2/ : บาท/ผล</b>                      |       |       |       |       |       |       |       |       |       |       |       |       |        |         |
| ปี 2547                                                                                     | 9.75  | 11.13 | 10.45 | 10.17 | 8.86  | 6.58  | 6.25  | 6.35  | 6.95  | 7.94  | 8.18  | 7.25  | 8.32   | 7.16    |
| ปี 2548                                                                                     | 8.03  | 8.75  | 8.64  | 7.72  | 7.07  | 6.35  | 6.83  | 7.64  | 8.02  | 10.75 | 14.57 | 14.73 | 9.09   | 7.78    |
| ปี 2549                                                                                     | 15.99 | 16.25 | 15.33 | 13.13 | 12.28 | 10.93 | 9.30  | 9.25  | 9.33  | 10.89 | 12.66 | 12.04 | 12.28  | 10.33   |
| ปี 2550                                                                                     | 11.75 | 11.45 | 10.01 | 8.76  | 8.03  | 7.27  | 6.75  | 6.75  | 6.75  | 7.09  | 8.25  | 8.25  | 8.43   | 7.11    |
| ปี 2551                                                                                     | 8.25  | 9.08  | 10.70 | 11.47 | 11.83 | 10.39 | 10.73 | 11.55 | 14.00 | 15.95 | 16.15 | 16.05 | 12.18  | 12.41   |
| ปี 2552                                                                                     | 14.10 | 13.36 | 13.05 | 12.75 | 11.92 | 10.34 | 10.05 | 9.75  | 9.48  | 9.39  | 9.75  | 9.75  | 11.14  | 10.16   |
| ปี 2553                                                                                     | 10.10 | 10.53 | 12.64 |       |       |       |       |       |       |       |       |       | 11.09  | 10.16   |
|                                                                                             |       |       |       |       |       |       |       |       |       |       |       |       |        | #DIV/0! |
| <b>4. ราคามะพร้าวขาว (ณ โรงงานกะทิสด กทม.) 2/ : บาท/กก.</b>                                 |       |       |       |       |       |       |       |       |       |       |       |       |        |         |
| ปี 2547                                                                                     | 16.20 | 17.24 | 16.16 | 16.03 | 12.36 | 8.39  | 8.25  | 8.35  | 9.16  | 10.44 | 10.68 | 10.25 | 11.96  | 9.49    |
| ปี 2548                                                                                     | 10.83 | 12.4  | 12.90 | 12.99 | 11.43 | 10.25 | 10.25 | 10.64 | 10.89 | 13.85 | 21.24 | 22.61 | 13.36  | 11.22   |
| ปี 2549                                                                                     | 23.25 | 23.49 | 24.08 | 21.69 | 20.50 | 19.55 | 14.13 | 13.50 | 13.50 | 15.26 | 19.36 | 19.17 | 18.96  | 16.07   |
| ปี 2550                                                                                     | 18.08 | 16.98 | 14.03 | 12.50 | 11.70 | 10.05 | 9.28  | 9.25  | 8.78  | 9.16  | 10.75 | 11.08 | 11.80  | 9.70    |
| ปี 2551                                                                                     | 12.49 | 15.10 | 17.23 | 17.86 | 18.78 | 18.77 | 18.75 | 19.16 | 23.00 | 25.91 | 25.50 | 24.70 | 19.77  | 20.73   |
| ปี 2552                                                                                     | 18.70 | 16.91 | 17.31 | 17.25 | 15.31 | 14.07 | 13.85 | 13.01 | 12.48 | 11.92 | 12.25 | 12.25 | 14.61  | 13.44   |
| ปี 2553                                                                                     | 12.95 | 14.03 | 18.36 |       |       |       |       |       |       |       |       |       | 15.11  | 13.44   |
|                                                                                             |       |       |       |       |       |       |       |       |       |       |       |       |        | #DIV/0! |
| <b>5. ราคามะพร้าวแห้ง 90% (1 โรงงานหีบน้ำมันมะพร้าวปริมาตร) 2/ : บาท/กก.</b>                |       |       |       |       |       |       |       |       |       |       |       |       |        |         |
| ปี 2547                                                                                     | 10.29 | 11.06 | 11.87 | 12.57 | 12.83 | 10.97 | 11.24 | 11.40 | 12.14 | 12.45 | 12.27 | 11.88 | 11.75  | 11.84   |
| ปี 2548                                                                                     | 11.29 | 11.06 | 11.97 | 12.17 | 12.15 | 12.15 | 12.31 | 11.82 | 11.26 | 12.20 | 12.40 | 12.56 | 11.95  | 11.98   |
| ปี 2549                                                                                     | 12.94 | 13.11 | 13.15 | 13.15 | 13.15 | 13.15 | 13.15 | 13.15 | 13.09 | 13.05 | 13.11 | 13.15 | 13.11  | 13.12   |
| ปี 2550                                                                                     | 13.25 | 13.41 | 13.10 | 13.07 | 13.20 | 13.02 | 12.70 | 12.65 | 12.57 | 13.01 | 13.60 | 13.90 | 13.12  | 12.86   |
| ปี 2551                                                                                     | 15.26 | 15.62 | 17.23 | 17.44 | 18.22 | 19.79 | 21.39 | 19.43 | 19.07 | 19.20 | 18.55 | 17.75 | 18.25  | 19.52   |
| ปี 2552                                                                                     | 16.04 | 15.18 | 16.19 | 16.25 | 16.95 | 16.85 | 16.18 | 15.59 | 14.77 | 13.75 | 13.60 | 13.63 | 15.42  | 15.68   |
| ปี 2553                                                                                     | 13.85 | 13.95 | 14.07 |       |       |       |       |       |       |       |       |       | 13.96  | 15.68   |
|                                                                                             |       |       |       |       |       |       |       |       |       |       |       |       |        | #DIV/0! |
| <b>6. ราคามันมะพร้าวดิบ (ขายส่งตลาดกทม.) 2/ : บาท/กก.</b>                                   |       |       |       |       |       |       |       |       |       |       |       |       |        |         |
| ปี 2547                                                                                     | 19.73 | 21.00 | 22.92 | 24.54 | 25.18 | 22.40 | 22.57 | 22.87 | 24.45 | 25.15 | 24.65 | 23.17 | 23.22  | 23.77   |
| ปี 2548                                                                                     | 21.33 | 20.49 | 23.14 | 23.63 | 23.48 | 23.59 | 23.79 | 22.70 | 21.33 | 23.16 | 23.45 | 23.88 | 22.83  | 23.01   |
| ปี 2549                                                                                     | 25.21 | 27.17 | 27.59 | 27.59 | 27.36 | 26.92 | 25.46 | 24.25 | 24.05 | 23.60 | 23.83 | 24.55 | 25.63  | 25.27   |
| ปี 2550                                                                                     | 25.75 | 27.76 | 27.09 | 27.30 | 28.04 | 28.92 | 27.09 | 27.09 | 27.15 | 29.25 | 32.57 | 33.18 | 28.43  | 27.92   |
| ปี 2551                                                                                     | 36.33 | 36.88 | 38.12 | 38.40 | 39.34 | 41.07 | 44.68 | 40.02 | 37.24 | 36.51 | 35.72 | 34.92 | 38.27  | 39.81   |
| ปี 2552                                                                                     | 33.18 | 31.47 | 31.92 | 32.50 | 33.53 | 32.92 | 31.02 | 29.68 | 28.57 | 25.70 | 25.09 | 25.36 | 30.08  | 30.24   |
| ปี 2553                                                                                     | 26.58 | 27.09 | 27.70 |       |       |       |       |       |       |       |       |       | 27.12  | 30.24   |
|                                                                                             |       |       |       |       |       |       |       |       |       |       |       |       |        | #DIV/0! |
| <b>7. ราคามันมะพร้าวดิบ ตลาดต่างประเทศ (รอดตอร์คัม) 3/ : บาท/กก.</b>                        |       |       |       |       |       |       |       |       |       |       |       |       |        |         |
| ปี 2547                                                                                     | 22.66 | 25.21 | 27.29 | 29.49 | 29.47 | 26.70 | 27.77 | 26.69 | 27.36 | 26.85 | 26.56 | 25.66 | 26.81  | 27.47   |
| ปี 2548                                                                                     | 24.98 | 25.03 | 27.36 | 26.73 | 25.99 | 26.21 | 25.21 | 22.49 | 23.02 | 23.81 | 23.75 | 22.28 | 24.74  | 24.46   |
| ปี 2549                                                                                     | 22.11 | 23.22 | 22.22 | 21.76 | 21.83 | 21.91 | 22.11 | 22.74 | 22.72 | 23.29 | 22.96 | 26.19 | 22.76  | 22.43   |
| ปี 2550                                                                                     | 26.37 | 27.36 | 27.00 | 28.64 | 30.90 | 33.74 | 31.16 | 30.91 | 31.66 | 34.46 | 38.22 | 38.83 | 31.60  | 32.14   |
| ปี 2551                                                                                     | 42.53 | 45.22 | 46.23 | 45.80 | 48.20 | 52.53 | 47.99 | 40.13 | 38.13 | 30.57 | 24.83 | 25.64 | 40.65  | 42.93   |
| ปี 2552                                                                                     | 23.99 | 23.47 | 22.29 | 26.08 | 29.40 | 25.36 | 23.46 | 25.25 | 23.46 | 23.47 | 23.85 | 25.41 | 24.62  | 25.07   |
| ปี 2553                                                                                     | 26.58 | 26.47 |       |       |       |       |       |       |       |       |       |       | 26.53  | 25.07   |
|                                                                                             |       |       |       |       |       |       |       |       |       |       |       |       |        | #DIV/0! |

ที่มา : 1/ สำนักงานเศรษฐกิจการเกษตร

2/ กรมการค้าภายใน

3/ รอยเตอร์

สำนักส่งเสริมการค้าสินค้าเกษตร กรมการค้าภายใน



สถิติราคาขายส่ง - ขายปลีก สุกร ปี 2548 - 2553

| ปี                                                                                | ม.ค.   | ก.พ.   | มี.ค.  | เม.ย.  | พ.ค.   | มิ.ย.  | ก.ค.   | ส.ค.   | ก.ย.   | ต.ค.   | พ.ย.   | ธ.ค.   | เฉลี่ย |
|-----------------------------------------------------------------------------------|--------|--------|--------|--------|--------|--------|--------|--------|--------|--------|--------|--------|--------|
| ราคาขายส่งลูกสุกร นน. 16 กก./ตัว (บาท/ตัว) : (ปี 46-49 เป็นลูกสุกร นน.12 กก./ตัว) |        |        |        |        |        |        |        |        |        |        |        |        |        |
| 2548                                                                              | 1,300  | 1,300  | 1,300  | 1,300  | 1,300  | 1,300  | 1,300  | 1,300  | 1,255  | 1,105  | 1,355  | 1,500  | 1,301  |
| 2549                                                                              | 1,500  | 1,500  | 1,500  | 1,444  | 1,400  | 1,321  | 1,100  | 1,100  | 1,100  | 1,100  | 1,164  | 875    | 1,259  |
| 2550                                                                              | 814    | 800    | 890    | 829    | 700    | 914    | 1,175  | 1,300  | 1,150  | 1,064  | 1,245  | 1,000  | 990    |
| 2551                                                                              | 1,250  | 1,760  | 1,800  | 1,672  | 1,321  | 1,295  | 1,057  | 1,290  | 1,223  | 1,350  | 1,400  | 1,400  | 1,402  |
| 2552                                                                              | 1,470  | 1,600  | 1,609  | 1,819  | 1,844  | 1,659  | 1,500  | 1,600  | 1,600  | 1,600  | 1,752  | 1,800  | 1,654  |
| 2553                                                                              | 1,875  | 1,900  | 1,900  |        |        |        |        |        |        |        |        |        | 1,892  |
| ราคาขายส่งสุกรมีชีวิต (ฟาร์ม) ณ แหล่งผลิต (บาท/กก.)                               |        |        |        |        |        |        |        |        |        |        |        |        |        |
| 2548                                                                              | 47.50  | 48.50  | 48.54  | 52.79  | 51.92  | 51.50  | 51.45  | 49.77  | 46.23  | 43.90  | 48.36  | 51.25  | 49.31  |
| 2549                                                                              | 50.55  | 48.50  | 48.39  | 47.88  | 48.50  | 47.97  | 45.97  | 45.77  | 45.20  | 42.21  | 42.73  | 37.20  | 45.91  |
| 2550                                                                              | 30.98  | 32.30  | 37.88  | 37.79  | 37.75  | 41.07  | 44.00  | 46.17  | 42.80  | 40.14  | 45.14  | 43.56  | 39.97  |
| 2551                                                                              | 48.05  | 58.55  | 58.79  | 57.56  | 54.61  | 53.64  | 51.26  | 55.95  | 53.27  | 55.55  | 53.30  | 52.00  | 54.38  |
| 2552                                                                              | 54.15  | 57.45  | 58.45  | 62.06  | 61.89  | 58.82  | 56.05  | 56.60  | 56.14  | 53.17  | 55.69  | 57.05  | 57.29  |
| 2553                                                                              | 58.30  | 61.25  | 61.50  |        |        |        |        |        |        |        |        |        | 60.35  |
| ราคาขายปลีกเนื้อแดง ตลาด กทม. (บาท/กก.)                                           |        |        |        |        |        |        |        |        |        |        |        |        |        |
| 2548                                                                              | 92.50  | 91.71  | 91.09  | 100.88 | 100.47 | 99.00  | 97.82  | 97.14  | 93.23  | 92.50  | 96.82  | 97.50  | 95.89  |
| 2549                                                                              | 97.50  | 97.50  | 97.50  | 97.50  | 97.50  | 96.18  | 92.50  | 92.50  | 92.50  | 91.79  | 91.48  | 87.25  | 94.31  |
| 2550                                                                              | 82.36  | 78.70  | 82.02  | 82.50  | 81.80  | 83.05  | 86.88  | 87.50  | 84.20  | 83.64  | 90.68  | 87.50  | 84.24  |
| 2551                                                                              | 90.68  | 115.79 | 117.50 | 113.68 | 110.58 | 106.19 | 105.00 | 110.88 | 111.14 | 111.36 | 106.75 | 105.00 | 108.71 |
| 2552                                                                              | 109.25 | 114.47 | 112.95 | 121.41 | 123.06 | 116.93 | 110.00 | 110.00 | 110.34 | 105.95 | 109.40 | 112.50 | 113.02 |
| 2553                                                                              | 115.00 | 118.75 | 115.00 |        |        |        |        |        |        |        |        |        | 116.25 |

บาท/กก.

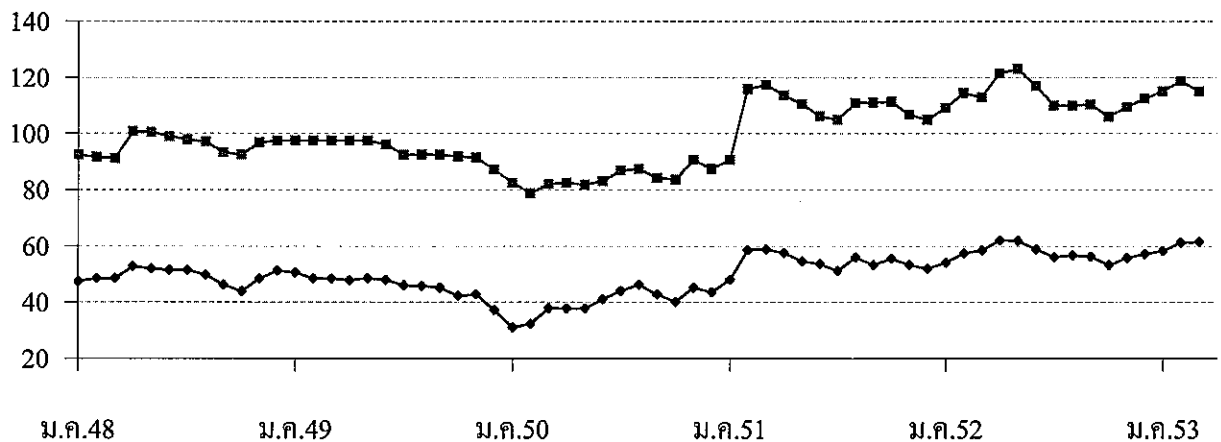

—●— ขายส่งสุกรมีชีวิต

—■— ขายปลีกเนื้อแดง



## สถิติราคาขายส่ง - ขายปลีก ไข่ไก่

ปี 2548 - 2553

| ปี                                              | ม.ค.  | ก.พ.  | มี.ค. | เม.ย. | พ.ค.  | มิ.ย. | ก.ค.  | ส.ค.  | ก.ย.  | ต.ค.  | พ.ย.  | ธ.ค.  | เฉลี่ย |
|-------------------------------------------------|-------|-------|-------|-------|-------|-------|-------|-------|-------|-------|-------|-------|--------|
| ราคาขายส่งลูกไก่ไข่ทั่วไป (บาท/ตัว)             |       |       |       |       |       |       |       |       |       |       |       |       |        |
| 2548                                            | 14.35 | 15.50 | 15.50 | 15.79 | 16.50 | 16.50 | 18.18 | 18.50 | 17.59 | 16.80 | 15.32 | 14.50 | 16.25  |
| 2549                                            | 14.50 | 12.82 | 13.37 | 16.50 | 16.50 | 16.50 | 14.24 | 14.32 | 13.20 | 11.50 | 14.09 | 13.03 | 14.21  |
| 2550                                            | 13.74 | 16.45 | 17.50 | 17.50 | 18.95 | 19.50 | 19.50 | 19.50 | 19.50 | 19.50 | 19.50 | 15.68 | 18.07  |
| 2551                                            | 8.64  | 11.70 | 20.55 | 21.50 | 21.50 | 19.88 | 15.88 | 15.50 | 17.14 | 17.82 | 17.00 | 19.00 | 17.18  |
| 2552                                            | 17.50 | 17.50 | 19.82 | 27.30 | 27.39 | 26.50 | 26.50 | 28.15 | 28.05 | 24.64 | 24.55 | 25.45 | 24.45  |
| 2553                                            | 23.00 | 24.00 | 24.22 |       |       |       |       |       |       |       |       |       | 23.74  |
| ราคาขายส่งไข่ไก่สด คณะ ณ แหล่งผลิต (บาท/ฟอง)    |       |       |       |       |       |       |       |       |       |       |       |       |        |
| 2548                                            | 2.25  | 2.18  | 2.15  | 2.23  | 2.38  | 2.40  | 2.54  | 2.40  | 2.13  | 2.06  | 1.85  | 1.63  | 2.18   |
| 2549                                            | 1.63  | 1.50  | 1.73  | 1.71  | 1.78  | 1.78  | 1.70  | 1.74  | 1.61  | 1.60  | 1.84  | 1.72  | 1.70   |
| 2550                                            | 1.79  | 1.83  | 1.74  | 1.74  | 1.97  | 2.00  | 2.05  | 2.10  | 2.17  | 1.95  | 1.96  | 1.74  | 1.92   |
| 2551                                            | 1.76  | 2.16  | 2.48  | 2.41  | 2.43  | 2.29  | 2.10  | 2.28  | 2.39  | 2.09  | 2.16  | 2.17  | 2.23   |
| 2552                                            | 1.84  | 1.90  | 2.09  | 2.42  | 2.36  | 2.38  | 2.46  | 2.60  | 2.40  | 2.13  | 2.30  | 2.30  | 2.27   |
| 2553                                            | 2.08  | 2.51  | 2.38  |       |       |       |       |       |       |       |       |       | 2.32   |
| ราคาขายปลีกไข่ไก่ เบอร์ 3 ณ ตลาด กทม. (บาท/ฟอง) |       |       |       |       |       |       |       |       |       |       |       |       |        |
| 2548                                            | 2.69  | 2.68  | 2.70  | 2.75  | 2.85  | 2.85  | 3.02  | 2.85  | 2.60  | 2.51  | 2.41  | 2.28  | 2.68   |
| 2549                                            | 2.17  | 2.01  | 2.16  | 2.19  | 2.23  | 2.23  | 2.15  | 2.19  | 2.15  | 2.15  | 2.29  | 2.18  | 2.18   |
| 2550                                            | 2.15  | 2.17  | 2.16  | 2.16  | 2.38  | 2.45  | 2.45  | 2.45  | 2.52  | 2.34  | 2.34  | 2.25  | 2.32   |
| 2551                                            | 2.27  | 2.56  | 2.82  | 2.85  | 2.85  | 2.75  | 2.57  | 2.64  | 2.84  | 2.53  | 2.52  | 2.59  | 2.65   |
| 2552                                            | 2.39  | 2.45  | 2.60  | 2.78  | 2.79  | 2.75  | 2.81  | 2.95  | 2.83  | 2.67  | 2.70  | 2.72  | 2.70   |
| 2553                                            | 2.59  | 2.86  | 2.78  |       |       |       |       |       |       |       |       |       | 2.74   |

บาท/ฟอง

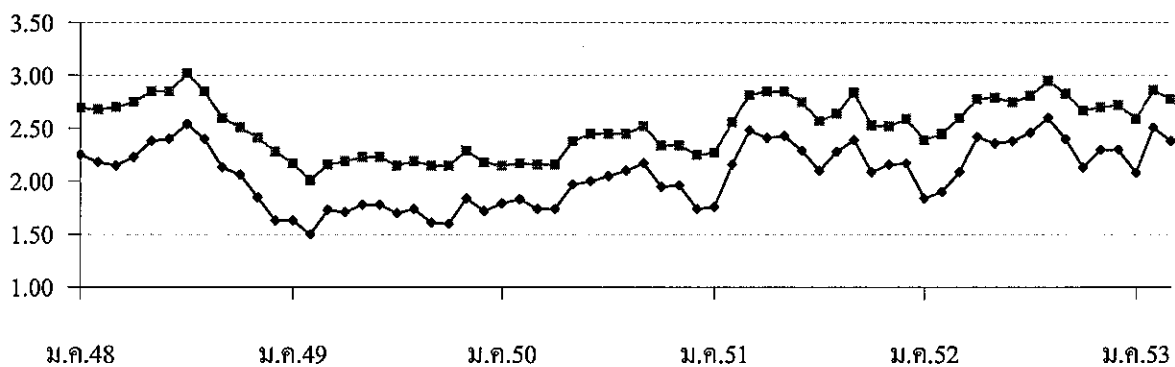

—●— ขายส่งไข่ไก่สด คณะ ณ แหล่งผลิต

—■— ขายปลีกไข่ไก่ เบอร์ 3 กทม.

## เกลือทะเล

| 1. ผลผลิตและความต้องการใช้ | ปี 2550   | ปี 2551 | ปี 2552 | ปี 2553*      | ▲ %    |
|----------------------------|-----------|---------|---------|---------------|--------|
| ผลผลิตไทย (ตัน)            | 1,068,125 | 862,543 | 940,885 | 950,000       | + 0.97 |
| ความต้องการใช้ (ตัน)       | 1,067,742 | 863,088 | 960,268 | 957,000       |        |
| การนำเข้า ปริมาณ (ตัน)     | 1,053     | 2,868   | 23,307  | 61            |        |
| มูลค่า (ล้านบาท)           | 2.156     | 8.477   | 57.142  | 1.252         |        |
|                            |           |         |         | (ม.ก.-ก.พ.53) |        |
| การส่งออก ปริมาณ (ตัน)     | 1,436     | 2,323   | 3,924   | 16            |        |
| มูลค่า (ล้านบาท)           | 2.088     | 5.170   | 10.886  | 0.116         |        |
|                            |           |         |         | (ม.ก.-ก.พ.53) |        |
| 2. ราคา (บาท/ตัน)          | 923       | 1,783   | 1,576   | 1,140         |        |
|                            |           |         |         | (มี.ก.53)     |        |
| 3. ต้นทุน (บาท/ตัน)        | 733.00    | 733.00  | 733.00  | 749.00        |        |

### 4. สภาพปัญหา/สาเหตุ

- 4.1 ผลผลิตเกลือทะเลจะออกสู่ตลาดพร้อมกันจำนวนมากช่วงฤดูแล้ง (มี.ค.- เม.ย.) ราคามักจะปรับลดลง
- 4.2 เกษตรกรรายย่อยที่ไม่มีผู้จ้างสำหรับเก็บรักษาผลผลิต ต้องจำหน่ายผลผลิตก่อนฤดูฝน ทำให้ได้รับราคาต่ำ
- 4.3 กลุ่มเกษตรกรขาดเงินทุนหมุนเวียนในการรวบรวมรับซื้อเกลือจากสมาชิก
- 4.4 ภาคอุตสาหกรรมมีความต้องการใช้เกลือสินเธาว์ทดแทนเกลือทะเลมากขึ้น เนื่องจากเกลือสินเธาว์มีคุณสมบัติที่เหมาะสมสำหรับการใช้ภายในอุตสาหกรรมมากกว่าเกลือทะเล

### 5. มาตรการแก้ไขปัญหา

5.1 คณะกรรมการ คชก. ได้อนุมัติโครงการเพื่อช่วยเหลือเกษตรกรชาวนาเกลือ โดยสนับสนุนเงินทุนหมุนเวียนปลอดดอกเบี้ยให้กรมส่งเสริมสหกรณ์เพื่อนำไปจัดสรรให้สหกรณ์ในจังหวัดแหล่งผลิต ได้แก่ จังหวัดเพชรบุรี สมุทรสาคร สมุทรสงคราม ยืมเป็นทุนหมุนเวียนปลอดดอกเบี้ย เพื่อใช้รวบรวมผลผลิตเกลือทะเลจากสมาชิกสหกรณ์และผู้ผลิตเกลือทะเล ตามราคาเป้าหมายนำ ในระหว่างปี 2536 จนถึงปี 2542 โดยการดำเนินการตั้งแต่ปี 2536-2539 กรมส่งเสริมสหกรณ์ติดตามการดำเนินงานและส่งคืนเงินโครงการตามระยะเวลาที่กำหนด ส่วนโครงการปี 2540-2542 สหกรณ์ที่เข้าร่วมโครงการบางแห่งประสบปัญหาการชำระคืนเงินจึงขอขยายเวลาสิ้นสุดโครงการออกไป ทั้งนี้ กรมส่งเสริมสหกรณ์ได้ติดตามทวงถามและชำระคืนโครงการทั้งหมดเรียบร้อยแล้ว

5.2 ในปี 2548 คชก. ได้มีมติ (21 พ.ย.48) ให้กรมส่งเสริมสหกรณ์และกรมตรวจบัญชีสหกรณ์ตรวจสอบสถานภาพ โดยเฉพาะความสามารถการชำระคืนเงินยืมของสหกรณ์ที่ขอเข้าร่วมโครงการ ก่อนนำเสนอ คชก. ต่อไป

5.3 ปี 2552/53 จังหวัดเพชรบุรี ขอรับการสนับสนุนเงินทุนหมุนเวียนปลอดดอกเบี้ย จำนวน 20 ล้านบาท จาก คชก. ผ่านกรมส่งเสริมสหกรณ์ เพื่อดำเนินโครงการรวบรวมเกลือทะเลเพื่อแทรกแซงตลาด ปี 2552/53 ของกลุ่มเกษตรกรทำนาเกลือบ้านแหลม จังหวัดเพชรบุรี (รับจำหน่ายและรวบรวมเกลือทะเลจากสมาชิกและเกษตรกรทั่วไป ปริมาณ 20,000 ตัน ราคาเป้าหมายนำ ต้นละ 1,000 บาท) กรมส่งเสริมสหกรณ์พิจารณาโครงการแล้วเห็นว่าเป็นโครงการรับจำหน่ายเมื่อราคาต่ำกว่าเป้าหมายนำ ไม่ได้เป็นธุรกิจรวบรวมผลผลิตของกลุ่มเกษตรกรตามปกติ ประกอบกับกลุ่มเกษตรกรดังกล่าวเป็นกลุ่มจัดตั้งใหม่ ยังไม่เคยดำเนินธุรกิจ อาจประสบความเสี่ยงต่อการขาดทุนในการดำเนินการ และไม่มีความสามารถในการก่อหนี้ได้ ถ้าทางราชการจะมึนโยบายรับจำหน่ายเกลือทะเล เพื่อป้องกันมิให้ราคาเกลือตกต่ำ ก็ควรเสนอขอความช่วยเหลือจากกรมการค้าภายในซึ่งเป็นหน่วยงานดำเนินการแก้ไขปัญหาราคาเกลือตกต่ำ



### การดำเนินการ

5.3.1 คณะกรรมการเพื่อแก้ไขปัญหาเกษตรกรอันเนื่องมาจากผลิตผลการเกษตร จังหวัดเพชรบุรี ได้ประชุม (4 ธ.ค.52) มีมติให้ (1) นำเสนอโครงการรับจำนำเกลือทะเลในช่วงต้นฤดู (ม.ค.-มี.ค.53) ในราคาประกัน 1,500 บาท/เกวียน (ต้นทุน 1,020 บาท/เกวียน) กำหนดสิทธิเกษตรกรไม่เกินรายละ 100 เกวียน(2) ช.ส.ให้เกษตรกรรายย่อยใช้สิทธิกู้เงินดอกเบี้ย ร้อยละ 6.75 ต่อปี เป็นระยะเวลา 6 เดือน ถ้าเกิน 6 เดือน คิดดอกเบี้ยปกติ เพื่อปลูกสร้างยุ่งฉางเก็บเกลือ (3) ให้มีการขึ้นทะเบียนเกษตรกรผู้ทำนาเกลือจังหวัดเพชรบุรี ระหว่างวันที่ 14 - 30 ธันวาคม 2552 โดยให้สำนักงานสหกรณ์จังหวัดเพชรบุรีเป็นผู้ดำเนินการ ซึ่งจังหวัดเพชรบุรี ได้ส่งเรื่องดังกล่าวให้กระทรวงพาณิชย์ และกรมการค้าภายในพิจารณา

5.3.2 กรมการค้าภายในประชุมหน่วยงานที่เกี่ยวข้อง ได้แก่ จังหวัดเพชรบุรี กรมส่งเสริมสหกรณ์ ช.ก.ส. กลุ่มเกษตรกรทำนาเกลือบ้านแหลม และกลุ่มผู้ใช้เกลือทะเลรายใหญ่ (22 ม.ค.53) มีแนวทางแก้ไขปัญหาเกลือทะเล ระยะสั้น ขอความร่วมมือผู้ประกอบการรับซื้อเกลือทะเลจากเกษตรกรมากขึ้นในราคาที่เหมาะสมในช่วงออกมาก ระยะยาว สนับสนุนให้เกษตรกรสร้างยุ่งฉางเก็บเกลือทะเลเพื่อรอจำหน่ายโดยขอเงินชดเชยดอกเบี้ยเงินกู้ ช.ก.ส. จาก คชก.

#### ผลการดำเนินการตามมติที่ประชุม

(1) การสนับสนุนเกษตรกรสร้างยุ่งฉางเก็บเกลือทะเล คชก. มีมติ (26 มี.ค.53) อนุมัติเงินจ่ายขาดวงเงินรวม 1,266,000 บาท ให้ ช.ก.ส. เพื่อชดเชยดอกเบี้ยเงินกู้ของเกษตรกรชาวนาเกลือจังหวัดเพชรบุรี ในอัตราร้อยละ 3 ต่อปี ระยะเวลา 8 เดือน สำหรับการกู้ยืมเงินตามโครงการช่วยเหลือเกษตรกรชาวนาเกลือเพื่อชะลอการจำหน่ายผลผลิตเกลือทะเล จังหวัดเพชรบุรี และโครงการช่วยเหลือเกษตรกรชาวนาเกลือเพื่อสร้างยุ่งฉางหรือปรับปรุงยุ่งฉางเก็บเกลือทะเลจังหวัดเพชรบุรี วงเงินกู้ยืมไม่เกินรายละ 300,000 บาท ระยะเวลาดำเนินการ 1 เม.ย.-30 พ.ย.53

(2) การเชื่อมโยงตลาดเกลือทะเล กรมการค้าภายในประชุม (29 มี.ค.53) เชื่อมโยงตลาดเกลือทะเลจังหวัดเพชรบุรี ระหว่างกลุ่มเกษตรกรผู้ผลิตและกลุ่มผู้ใช้ ผลการประชุมสรุปดังนี้

1) สถานการณ์เกลือทะเล เนื่องจากผลผลิตเกลือทะเลจังหวัดเพชรบุรีได้รับความเสียหายประมาณ 3,000-4,000 เกวียน จากภาวะฝนตกหนักช่วงบ่ายของวันที่ 26 มี.ค.53 ส่งผลให้ราคาเกลือทะเลปรับตัวสูงขึ้นจากเกวียนละ 1,300-1,400 บาท เป็นเกวียนละ 1,400-1,500 บาท และมีแนวโน้มปรับตัวสูงขึ้น ราคาที่กลุ่มเกษตรกรเสนอสูงถึงเกวียนละ 2,000 บาท ซึ่งผู้ประกอบการเห็นว่าควรตกลงราคาที่เหมาะสมตามต้นทุนและปริมาณผลผลิต

2) แนวทางดำเนินการ กำหนดเชื่อมโยงตลาดและจัดทำข้อตกลงซื้อขายเกลือทะเลในช่วงก่อนฤดูการผลิตปีต่อไป โดยพิจารณาต้นทุนการผลิตเกลือทะเลที่เป็นที่ยอมรับทุกฝ่าย ทั้งภาคราชการ เอกชน และเกษตรกร

### 6. สถานการณ์ปัจจุบัน

เป็นช่วงผลผลิตออกสู่ตลาดมาก (มี.ค.-เม.ย.) เนื่องจากสภาพอากาศร้อน แดดจัด เอื้ออำนวยให้การทำนาเกลือให้ผลดี เกษตรกรเก็บเกี่ยวผลผลิตแล้วร้อยละ 60 เกษตรกรส่วนใหญ่ไม่มียุ่งฉาง ต้องจำหน่ายผลผลิตทันที ส่งผลให้ราคาเกลือทะเลที่เกษตรกรขายได้ในแหล่งผลิตจังหวัดเพชรบุรี สมุทรสาคร และสมุทรสงคราม (มี.ค.53) อ่อนตัวลงเป็นเฉลี่ยตันละ 1,140 บาท ลดลงจากเดือนก่อนร้อยละ 15.28

### 7. แนวโน้มสถานการณ์

ผลจากเกิดภาวะฝนตกหนักในช่วงปลายเดือน มี.ค.53 ทำให้ผลผลิตบางส่วนเสียหาย เกษตรกรที่มียุ่งฉางส่วนใหญ่ยังเก็บผลผลิตไว้เพื่อรอดูสถานการณ์ด้านราคาที่มีแนวโน้มปรับตัวสูงขึ้น อย่างไรก็ตามมาตรการแก้ไขปัญหาของภาครัฐช่วยชะลอผลผลิตไม่ให้ผลผลิตออกสู่ตลาดพร้อมกันจำนวนมาก ราคาอยู่ในเกณฑ์ที่เกษตรกรส่วนใหญ่พอใจ

\*\*\*\*\*

## ราคาเกลือทะเลที่เกษตรกรขายได้

หน่วย : บาท/ตัน

| ปี   | ม.ค.     | ก.พ.     | มี.ค.    | เม.ย.    | พ.ค.     | มิ.ย.    | ก.ค.     | ธ.ค.     | ก.ย.     | ต.ค.     | พ.ย.     | ธ.ค.     | เฉลี่ย   |
|------|----------|----------|----------|----------|----------|----------|----------|----------|----------|----------|----------|----------|----------|
| 2547 | 944.38   | 1,152.67 | 1,147.19 | 913.69   | 963.89   | 1,062.99 | 1,111.25 | 1,066.67 | 1,073.34 | 1,035.54 | 950.69   | 932.33   | 1,029.55 |
| 2548 | 722.85   | 739.00   | 722.33   | 714.05   | 694.56   | 706.75   | 700.11   | 711.22   | 700.11   | 700.11   | 694.50   | 694.50   | 708.34   |
| 2549 | 800.17   | 796.17   | 787.75   | 789.00   | 708.36   | 666.67   | 711.11   | 753.33   | 777.77   | 766.67   | 781.67   | 838.76   | 764.79   |
| 2550 | 963.88   | 810.00   | 659.67   | 539.00   | 711.11   | 954.45   | 1,034.72 | 1,054.17 | 1,093.33 | 1,111.11 | 1,100.00 | 1,050.00 | 923.45   |
| 2551 | 983.33   | 961.11   | 988.89   | 1,048.89 | 1,516.67 | 2,055.56 | 2,233.33 | 2,237.50 | 2,250.00 | 2,250.00 | 2,341.67 | 2,533.33 | 1,783.36 |
| 2552 | 1,730.56 | 1,002.78 | 1,058.33 | 1,133.33 | 1,672.22 | 2,113.89 | 2,091.11 | 1,958.33 | 1,846.67 | 1,575.00 | 1,422.22 | 1,304.44 | 1,575.74 |
| 2553 | 1,088.89 | 1,302.78 | 1,140.00 |          |          |          |          |          |          |          |          |          | 1,177.22 |

หมายเหตุ : เป็นราคาเฉลี่ยเกษตรกรขายได้จังหวัดเพชรบุรี สมุทรสาคร และสมุทรสงคราม

ที่มา : สำนักงานการค้าภายในจังหวัดเพชรบุรี สมุทรสาคร และสมุทรสงคราม

บาท/ตัน

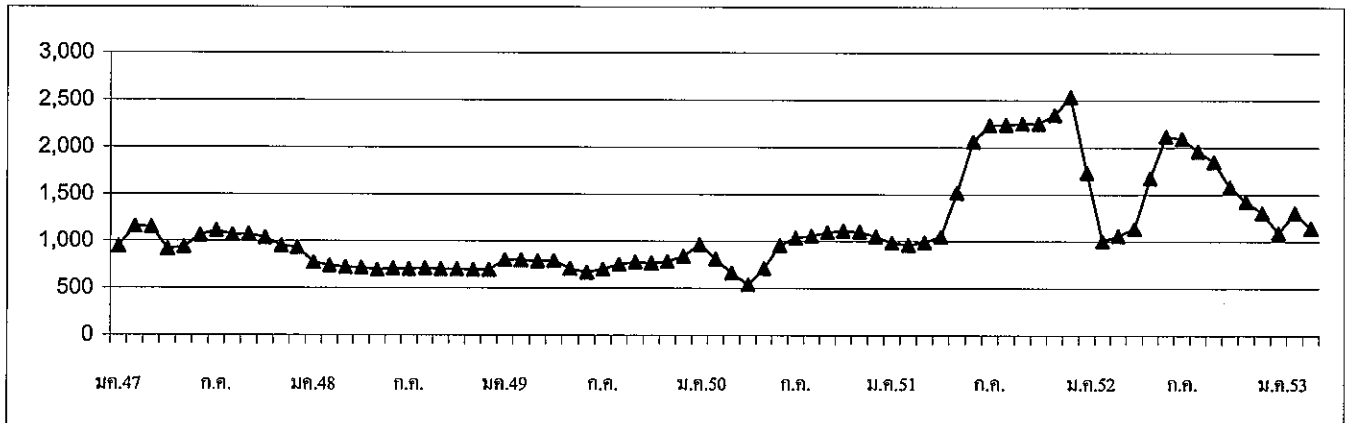

กรมการค้าภายใน กระทรวงพาณิชย์

เมษายน 2553

ถั่วเหลือง

| 1. ผลผลิตและการใช้ (ล้านตัน) | ปี 2548                                                                                                                            | ปี 2549 | ปี 2550          | ปี 2551 | ปี 2552             | ปี 2553             |
|------------------------------|------------------------------------------------------------------------------------------------------------------------------------|---------|------------------|---------|---------------------|---------------------|
| 1.1 ผลผลิตพืชน้ำมันโลก       | 381.540                                                                                                                            | 391.450 | 404.180          | 391.790 | 395.570             | 435.300 (มี.ค.53)   |
| 1.2 ผลผลิตถั่วเหลือง         |                                                                                                                                    |         |                  |         |                     |                     |
| 1.2.1 โลก                    | 215.777                                                                                                                            | 220.670 | 237.117          | 221.141 | 210.903             | 255.909 (ประมาณการ) |
| 1.2.2 ไทย                    | 0.217                                                                                                                              | 0.220   | 0.212            | 0.182   | 0.189               | 0.191               |
| - ถั่วฤดูแล้ง                | 0.137                                                                                                                              | 0.148   | 0.143            | 0.132   | 0.138               | 0.140               |
| - ถั่วฤดูฝน                  | 0.080                                                                                                                              | 0.072   | 0.069            | 0.050   | 0.051               | 0.051               |
| 1.3 ความต้องการใช้           | 1.822                                                                                                                              | 1.614   | 1.750            | 1.903   | 1.723               | 1.790 (กพ.53)       |
| 1.4 นำเข้า                   | 1.608                                                                                                                              | 1.395   | 1.541            | 1.723   | 1.535               | 0.073               |
| 1.5 ส่งออก                   | 0.0012                                                                                                                             | 0.0012  | 0.0027           | 0.0012  | 0.0013              | 0.00009             |
| ไทยนำเข้าจาก                 | บราซิล 62% สหรัฐอเมริกา 26% อาร์เจนตินา 6% กัมพูชา 3.09%<br>แคนาดา 1.08% จีน 1.05% อินเดีย 0.69%                                   |         |                  |         |                     |                     |
| ไทยส่งออกไป                  | ฟิลิปปินส์ 28% ซาอุดีอาระเบีย 15% เวียดนาม 12% สหรัฐอเมริกา 10%<br>มัลดีฟส์ 7% เขมร 6% บาร์เรน 6% อินเดีย 6% อินโดนีเซีย 4% ลาว 2% |         |                  |         |                     |                     |
| Contract Farming             | จัดทำแผนการลงทุนโดยคณะกรรมการจัดทำแผนการลงทุนเกษตรแบบมีสัญญา<br>กับประเทศเพื่อนบ้าน กรมการค้าต่างประเทศ                            |         |                  |         |                     |                     |
|                              | เป้าหมาย (ผ่านคณะ กก.)                                                                                                             |         | นำเข้าจริง       |         |                     |                     |
|                              | ปี 50/51 = 59,030 ตัน                                                                                                              |         | พม่า - ลาว -     |         | กัมพูชา 4,968 ตัน   |                     |
|                              | ปี 51/52 = 199,163 ตัน                                                                                                             |         | พม่า - ลาว 2,087 |         | กัมพูชา 197,076 ตัน |                     |
| 2. ต้นทุนการผลิต (บาท/กก.)   | 8.95                                                                                                                               | 9.47    | 10.11            | 11.64   | 11.80               | NA                  |

แหล่งผลิตสำคัญ (มี.ค.53)

| จังหวัด       | พื้นที่ (ไร่) | ผลผลิต  |     | ผลผลิต/ไร่ (กก.) |
|---------------|---------------|---------|-----|------------------|
|               |               | (ตัน)   | %   |                  |
| 1 เชียงใหม่   | 104,598       | 30,814  | 16  | 295              |
| 2 แพร่        | 82,008        | 21,063  | 11  | 257              |
| 3 แม่ฮ่องสอน  | 60,827        | 18,808  | 10  | 309              |
| 4 เลย         | 58,226        | 14,285  | 7   | 245              |
| 5 ชัยภูมิ     | 64,132        | 13,468  | 7   | 210              |
| 6 ขอนแก่น     | 57,243        | 13,290  | 7   | 232              |
| 7 ตาก         | 50,814        | 11,863  | 6   | 233              |
| 8 สุโขทัย     | 37,617        | 10,713  | 6   | 285              |
| 9 อุดรดิตต์   | 44,812        | 10,449  | 5   | 233              |
| 10 น่าน       | 29,730        | 7,251   | 4   | 244              |
| 11 อื่นๆ      | 167,440       | 38,827  | 20  | 245              |
| รวมทั้งประเทศ | 757,447       | 190,831 | 100 | 252              |

| 3. ราคา (บาท/กก.)                       | ปี 2549 | ปี 2550 | ปี 2551 | ปี 2552 | ปี 2553 |         |
|-----------------------------------------|---------|---------|---------|---------|---------|---------|
|                                         |         |         |         |         | ก.พ.53  | มี.ค.53 |
| 3.1 เกษตรกรขายได้ (คละ)                 | 10.49   | 11.56   | 17.51   | 14.37   | -       | 13.65   |
| 3.2 ขายส่ง กทม.                         |         |         |         |         |         |         |
| - เกรดแปรรูปอาหาร                       | 14.67   | 16.30   | 23.35   | 21.83   | 21.70   | 21.25   |
| - เกรดผลิตอาหารสัตว์                    | 13.71   | 14.38   | 21.50   | 20.55   | 20.70   | 20.25   |
| - เกรดสกัดน้ำมัน                        | 11.50   | 12.90   | 18.48   | 16.50   | 15.79   | 15.00   |
| 3.3 ซื้อขายล่วงหน้าตลาดชิคาโก(US. No.2) |         |         |         |         |         |         |
| - บาท/กก.                               | 8.26    | 10.97   | 15.12   | 13.05   | 11.47   | 11.40   |
| - เหรียญสหรัฐ/ตัน                       | 217.41  | 317.10  | 453.47  | 378.70  | 344.63  | 348.62  |

#### 4. สภาพปัญหา/สาเหตุ

ผลผลิตเมล็ดถั่วเหลืองในประเทศมีไม่เพียงพอกับความต้องการใช้ต้องนำเข้าจากต่างประเทศร้อยละ 90 เพื่อใช้ในอุตสาหกรรมการสกัดน้ำมันพืช การผลิตอาหารสัตว์ และการแปรรูปผลิตภัณฑ์อาหารต่าง ๆ

#### 5. มาตรการแก้ไขปัญหา

การกำหนดนโยบายและมาตรการนำเข้าเมล็ดถั่วเหลือง เป็นอำนาจหน้าที่ของคณะกรรมการพืชน้ำมันและน้ำมันพืช ซึ่งได้รับการแต่งตั้งจากคณะรัฐมนตรี โดยมีรองนายกรัฐมนตรี (ที่นายกรัฐมนตรีมอบหมาย) เป็นประธาน ผู้แทนจากหน่วยงานราชการและเอกชนที่เกี่ยวข้องเป็นกรรมการ เลขานุการสำนักงานเศรษฐกิจการเกษตร เป็นกรรมการและเลขานุการ

##### นโยบายและมาตรการนำเข้าเมล็ดถั่วเหลือง ปี 2553

คณะรัฐมนตรีมีมติ (17 พ.ย.52) เห็นชอบตามมติคณะกรรมการพืชน้ำมันและน้ำมันพืช (30ก.ย.52) กำหนดมาตรการนำเข้าไว้ดังนี้

##### 5.1 ภายใต้กรอบองค์การการค้าโลก (WTO)

1) ปริมาณเปิดตลาดและอัตราภาษีนำเข้า ไม่จำกัดปริมาณและช่วงเวลานำเข้า อัตราภาษีในโควตาร้อยละ 0 ภาษีนอกโควตาร้อยละ 80

2) ผู้มีสิทธินำเข้าในโควตารวม 13 ราย คือ 1. สมาคมผู้ผลิตน้ำมันถั่วเหลืองและรำข้าว 2. สมาคมผู้ผลิตอาหารสัตว์ไทย 3. สมาคมส่งเสริมผู้ใช้วัตถุดิบอาหารสัตว์ 4. สมาคมปศุสัตว์ไทย 5. สมาคมผู้เลี้ยงไก่เนื้อเพื่อการส่งออก 6. สมาคมผู้ผลิตไก่เพื่อส่งออกไทย 7. บริษัท กรีนสปอต จำกัด 8. บริษัท แกลดตาซอย จำกัด 9. บริษัท ไทยเทพรสผลิตภัณฑ์อาหาร จำกัด (มหาชน) 10. บริษัท แดรี่ พลัส จำกัด 11. บริษัท ไทยซิม จำกัด 12. ห้างหุ้นส่วนจำกัดคิกโคเคน 13. สมาคมผู้ค้าสินค้าเกษตรกับประเทศเพื่อนบ้าน และหากมีผู้ยื่นขอสิทธิรายใหม่ให้คณะอนุกรรมการ กำกับ ดูแลเมล็ดถั่วเหลืองเป็นผู้พิจารณา และแจ้งคณะกรรมการพืชน้ำมันและน้ำมันพืชทราบ

3) ผู้มีสิทธินำเข้าให้ความร่วมมือในการรับซื้อเมล็ดถั่วเหลืองที่ผลิตได้ในประเทศจากเกษตรกรทั้งหมด ดังนี้

หน่วย : 1000 กก

| เกรดถั่วเหลือง   | ณ ไร่นา    |            | ณ โรงงานแปรรูป กทม. |            |
|------------------|------------|------------|---------------------|------------|
|                  | ปี 2548-51 | ปี 2552-53 | ปี 2548-51          | ปี 2552-53 |
| สกัดน้ำมัน       | 10.50      | 12.25      | 11.50               | 13.00      |
| แปรรูปอาหารสัตว์ | 11.00      | 12.50      | 12.00               | 13.25      |
| แปรรูปอาหาร      | 13.00      | 14.50      | 14.00               | 15.25      |

ทั้งนี้ให้ผู้มีสิทธินำเข้าต้องทำสัญญารับซื้อเมล็ดถั่วเหลืองในประเทศกับกระทรวงเกษตรและสหกรณ์และกระทรวงพาณิชย์ และหากมีผู้มีสิทธิยื่นขอสิทธินำเข้ารายใหม่ให้อยู่ในดุลยพินิจของคณะอนุกรรมการ กำกับ ดูแล เมล็ดถั่วเหลือง และแจ้งคณะกรรมการพืชน้ำมันและน้ำมันพืชทราบ

4) แต่งตั้งคณะอนุกรรมการ กำกับ ดูแล เมล็ดถั่วเหลือง เพื่อให้การดำเนินการรับซื้อเมล็ดถั่วเหลืองภายในประเทศ และการใช้เมล็ดถั่วเหลืองนำเข้าของผู้มีสิทธินำเข้าเป็นไปตามเงื่อนไขที่กำหนดในนโยบายและมาตรการการนำเข้าเมล็ดถั่วเหลือง

##### 5.2 ภายใต้กรอบเขตการค้า AFTA

ไม่จำกัดปริมาณ อัตราภาษีร้อยละ 0 ให้ใช้หลักเกณฑ์และวิธีปฏิบัติเช่นเดียวกับการนำเข้าภายใต้กรอบ WTO

### 5.3 ภายใต้กรอบเขตการค้า FTA

#### ไทย-ออสเตรเลีย และไทย-นิวซีแลนด์

อากรนำเข้าร้อยละ 0 ไม่จำกัดปริมาณนำเข้า ให้ใช้หลักเกณฑ์และวิธีปฏิบัติเช่นเดียวกับการนำเข้าภายใต้กรอบ WTO

ไทย-ญี่ปุ่น โควต้า 10,922 ตัน อากรนำเข้าในโควตาร้อยละ 0 ไม่ผูกพันนอกโควตา ให้ใช้หลักเกณฑ์และวิธีปฏิบัติเช่นเดียวกับการนำเข้าภายใต้กรอบ WTO

#### อาเซียน-จีน

โควต้า 10,922 ตัน อากรนำเข้าในโควตาร้อยละ 20 อากรนำเข้านอกโควตาร้อยละ 80.9

### 5.4 ภายใต้กรอบความร่วมมือทางเศรษฐกิจอิระวดี – เจ้าพระยา – แม็โขง (ACMECS)

ผู้มีสิทธินำเข้าต้องขึ้นทะเบียน contract Farming ไว้กับกระทรวงพาณิชย์ การนำเข้าให้ใช้หลักเกณฑ์ และวิธีปฏิบัติเช่นเดียวกับการนำเข้าภายใต้ WTO

ทั้งนี้ นำเข้าทั่วไป อากรนำเข้าร้อยละ 6 หรือ กก.ละ 0.30 บาท และต้องขออนุญาต

## 6. สถานการณ์ ปี 2553

1) ในเดือนมีนาคม ถั่วเหลืองถูกลงเนื่องจากแหล่งผลิตภาคเหนือและภาคอีสานเริ่มออกสู่ตลาด ราคาเกษตรกรขายได้และราคาขายส่งตลาด กทม.เฉลี่ย มี.ค.53 ทุกเกรดคุณภาพโน้มลดลงจากเดือนก่อน เนื่องจากสภาพอากาศแห้งแล้งในช่วงเพาะปลูก ทำให้ผลผลิตมีคุณภาพไม่ดีนัก เมล็ดมีลักษณะลีบเล็ก โดยในช่วง มค.- กพ.53 มีการนำเข้าปริมาณ 72,965 ตัน ลดลงจากช่วงเดียวกันของปี 52 ที่มีปริมาณ 75,806 ตัน หรือลดลง 3.75%

ราคาซื้อขายล่วงหน้าตลาดชิคาโกเฉลี่ย มี.ค.53 สูงขึ้นจากต้นละ 345US\$ ในเดือนก่อนเป็นต้นละ 349US\$ เนื่องจากภาวะการส่งออกของสหรัฐฯ ที่ดีขึ้น จากค่าเงินดอลลาร์ที่อ่อนตัวลง และความล่าช้าในการส่งออกของบราซิล ประกอบกับมีการประท้วงของแรงงานในอาร์เจนตินาในขณะที่ผลผลิตในประเทศเหล่านี้กำลังทยอยออกสู่ตลาด

| บาท : กก.                      | มี.ค.52 | ก.พ.53 | มี.ค.53 | %Δ    |
|--------------------------------|---------|--------|---------|-------|
| เกษตรกรขายได้(คละ)             | 14.77   | -      | 13.65   | -     |
| ขายส่ง กทม. เกรดแปรรูปอาหาร    | 20.25   | 21.70  | 21.25   | -2.07 |
| เกรดอาหารสัตว์                 | 19.25   | 20.70  | 20.25   | -2.17 |
| เกรดสกัดน้ำมัน                 | 15.66   | 15.79  | 15.00   | -5.00 |
| ตลาดชิคาโก                     | 11.98   | 11.47  | 11.40   | -0.61 |
| ราคานำเข้า CIF (มูลค่า/ปริมาณ) | 15.22   | 15.10  | 14.48   | -4.11 |

2) แนวโน้ม คาดว่าในระยะยาวราคาถั่วเหลืองจะโน้มสูงขึ้นจากความต้องการบริโภคที่เพิ่มขึ้น ในขณะที่สภาพอากาศที่แห้งแล้งส่งผลให้เกิดภาวะขาดแคลนอาหาร

สำนักส่งเสริมการค้าสินค้าเกษตร  
กรมการค้าภายใน  
เมษายน 2553

ราคาเมล็ดถั่วเหลือง

หน่วย:บาท/กก.

| มค.                                                                                     | กพ.    | มีค.   | เมย.   | พค.    | มิย.   | กค.     | สค.     | กย.     | ตค.    | พย.    | ธค.    | เฉลี่ย |        |
|-----------------------------------------------------------------------------------------|--------|--------|--------|--------|--------|---------|---------|---------|--------|--------|--------|--------|--------|
| <b>1. ราคาที่เกษตรกรขายได้ เมล็ดถั่วเหลืองชนิดคละ</b>                                   |        |        |        |        |        |         |         |         |        |        |        |        |        |
| 2547                                                                                    | 11.33  | -      | 14.29  | 15.28  | 14.91  | -       | -       | 10.75   | 10.64  | 9.79   | 11.63  | 12.03  | 11.26  |
| 2548                                                                                    | 13.00  | 11.35  | 11.07  | 11.23  | 10.15  | 10.15   | 11.70   | 10.90   | 9.85   | 9.23   | 10.10  | 10.19  | 10.72  |
| 2549                                                                                    | -      | -      | 10.37  | 10.13  | 10.04  | -       | 10.35   | 10.35   | 11.17  | 10.95  | 10.59  | 11.19  | 10.49  |
| 2550                                                                                    | -      | -      | 10.85  | 10.49  | 10.32  | 9.75    | -       | 12.00   | 11.94  | 10.95  | 12.46  | 15.25  | 11.56  |
| 2551                                                                                    | -      | -      | 16.82  | 17.61  | 17.14  | 19.00 * | 20.25 * | 18.80 * | 17.76  | 15.87  | 16.00  | 15.83  | 17.51  |
| 2552                                                                                    | -      | -      | 14.77  | 15.01  | 14.67  | 14.00   | -       | 14.10   | 13.85  | 12.68  | 15.00  | 15.22  | 14.37  |
| 2553                                                                                    | 15.00  | -      | 13.65  | -      | -      | -       | -       | -       | -      | -      | -      | -      | 14.33  |
| <b>2. ราคาขายส่ง เมล็ดถั่วเหลืองเกรดแปรรูปผลิตภัณฑ์อาหาร ตลาด กทม.</b>                  |        |        |        |        |        |         |         |         |        |        |        |        |        |
| 2547                                                                                    | 16.00  | 16.50  | 17.77  | 19.70  | 19.75  | 19.54   | 19.25   | 18.25   | 16.75  | 16.45  | 15.50  | 14.75  | 17.52  |
| 2548                                                                                    | 14.88  | 15.25  | 15.25  | 15.25  | 14.76  | 14.38   | 14.38   | 14.70   | 14.47  | 14.25  | 14.25  | 14.25  | 14.67  |
| 2549                                                                                    | 14.25  | 14.34  | 14.38  | 14.38  | 14.38  | 14.56   | 14.75   | 14.75   | 14.75  | 15.07  | 15.50  | 14.95  | 14.67  |
| 2550                                                                                    | 15.04  | 15.25  | 15.25  | 15.16  | 14.75  | 14.75   | 14.75   | 14.99   | 16.64  | 17.94  | 20.30  | 20.75  | 16.30  |
| 2551                                                                                    | 21.49  | 22.50  | 22.50  | 22.31  | 23.64  | 24.68   | 26.35   | 25.50   | 25.95  | 25.64  | 20.39  | 19.25  | 23.35  |
| 2552                                                                                    | 19.73  | 19.91  | 20.25  | 20.95  | 22.17  | 22.25   | 23.00   | 23.25   | 23.02  | 22.75  | 22.46  | 22.25  | 21.83  |
| 2553                                                                                    | 21.85  | 21.70  | 21.25  | -      | -      | -       | -       | -       | -      | -      | -      | -      | 21.60  |
| <b>3. ราคาขายส่ง เมล็ดถั่วเหลืองเกรดผลิตภัณฑ์อาหารสัตว์ ตลาด กทม.</b>                   |        |        |        |        |        |         |         |         |        |        |        |        |        |
| 2547                                                                                    | 15.00  | 15.50  | 16.50  | 17.70  | 17.75  | 17.75   | 17.75   | 17.00   | 15.75  | 15.45  | 14.50  | 13.75  | 16.20  |
| 2548                                                                                    | 13.88  | 14.25  | 14.25  | 14.25  | 13.84  | 13.63   | 13.63   | 14.06   | 13.84  | 13.63  | 13.63  | 13.63  | 13.88  |
| 2549                                                                                    | 13.63  | 13.71  | 13.75  | 13.75  | 13.75  | 13.75   | 13.75   | 13.75   | 13.75  | 13.75  | 13.75  | 13.38  | 13.71  |
| 2550                                                                                    | 13.32  | 13.38  | 13.38  | 13.31  | 13.00  | 13.00   | 13.00   | 13.28   | 14.85  | 15.90  | 17.85  | 18.25  | 14.38  |
| 2551                                                                                    | 19.42  | 20.50  | 20.90  | 20.29  | 21.39  | 22.27   | 24.32   | 23.50   | 23.95  | 23.90  | 19.33  | 18.25  | 21.50  |
| 2552                                                                                    | 18.73  | 18.91  | 19.25  | 19.72  | 20.67  | 20.75   | 21.50   | 21.75   | 21.52  | 21.25  | 21.25  | 21.25  | 20.55  |
| 2553                                                                                    | 20.85  | 20.70  | 20.25  | -      | -      | -       | -       | -       | -      | -      | -      | -      | 20.60  |
| <b>4. ราคาขายส่ง เมล็ดถั่วเหลืองเกรดสกัดน้ำมัน ความชื้น 13.0% ตลาด กทม.</b>             |        |        |        |        |        |         |         |         |        |        |        |        |        |
| 2547                                                                                    | 13.38  | 13.38  | 14.56  | 16.66  | 16.52  | 15.59   | 14.79   | 11.75   | 11.75  | 11.45  | 11.49  | 11.63  | 13.58  |
| 2548                                                                                    | 11.61  | 11.38  | 11.67  | 12.03  | 11.85  | 11.63   | 11.63   | 11.60   | 11.31  | 11.18  | 11.18  | 11.18  | 11.52  |
| 2549                                                                                    | 11.50  | 11.50  | 11.50  | 11.50  | 11.50  | 11.50   | 11.50   | 11.50   | 11.50  | 11.50  | 11.50  | 11.50  | 11.50  |
| 2550                                                                                    | 11.50  | 11.60  | 11.85  | 11.63  | 11.63  | 11.75   | 11.80   | 11.98   | 12.98  | 14.20  | 16.76  | 17.13  | 12.90  |
| 2551                                                                                    | 17.28  | 17.75  | 18.71  | 18.28  | 19.14  | 19.60   | 21.67   | 20.75   | 20.39  | 18.99  | 15.51  | 13.69  | 18.48  |
| 2552                                                                                    | 14.50  | 15.49  | 15.66  | 16.20  | 17.35  | 17.78   | 17.90   | 17.35   | 17.02  | 16.27  | 16.09  | 16.41  | 16.50  |
| 2553                                                                                    | 16.23  | 15.79  | 15.00  | -      | -      | -       | -       | -       | -      | -      | -      | -      | 15.67  |
| <b>5. ราคาขายปลีก น้ำมันถั่วเหลืองบริสุทธิ์ ขนาดบรรจุขวด 1 ลิตร ตลาด กทม. (บาท/ขวด)</b> |        |        |        |        |        |         |         |         |        |        |        |        |        |
| 2547                                                                                    | 38.75  | 38.75  | 38.8   | 39.13  | 39.13  | 38.95   | 38.88   | 38.91   | 38.88  | 38.88  | 38.88  | 38.82  | 38.90  |
| 2548                                                                                    | 38.63  | 37.66  | 37.38  | 37.38  | 37.32  | 37.13   | 37.13   | 36.90   | 36.63  | 36.63  | 36.63  | 36.63  | 37.17  |
| 2549                                                                                    | 36.63  | 36.63  | 36.56  | 36.38  | 36.38  | 36.38   | 36.38   | 36.38   | 36.38  | 36.38  | 36.38  | 36.66  | 36.46  |
| 2550                                                                                    | 36.88  | 36.88  | 36.88  | 36.88  | 37.13  | 38.28   | 39.00   | 39.00   | 39.00  | 39.31  | 40.49  | 43.54  | 38.61  |
| 2551                                                                                    | 46.20  | 49.60  | 50.21  | 50.68  | 50.75  | 50.75   | 50.75   | 50.75   | 51.39  | 51.75  | 51.15  | 48.73  | 50.23  |
| 2552                                                                                    | 47.75  | 47.75  | 45.50  | 44.90  | 44.50  | 44.50   | 44.50   | 44.50   | 44.50  | 44.50  | 44.50  | 44.50  | 45.16  |
| 2553                                                                                    | 44.59  | 44.75  | 44.75  | -      | -      | -       | -       | -       | -      | -      | -      | -      | 44.70  |
| <b>6. ราคาซื้อขายล่วงหน้าเมล็ดถั่วเหลือง ตลาดชิคาโก</b>                                 |        |        |        |        |        |         |         |         |        |        |        |        |        |
| 2547                                                                                    | 11.8   | 12.39  | 14.29  | 14.37  | 14.12  | 13.11   | 11.88   | 9.39    | 8.58   | 8.01   | 7.93   | 7.72   | 11.13  |
| 2548                                                                                    | 7.62   | 7.62   | 9.01   | 9.07   | 9.31   | 10.44   | 10.60   | 9.51    | 8.73   | 8.65   | 8.69   | 8.91   | 9.01   |
| 2549                                                                                    | 8.50   | 8.47   | 8.31   | 7.96   | 8.27   | 8.32    | 8.28    | 7.69    | 7.48   | 8.14   | 8.94   | 8.74   | 8.26   |
| 2550                                                                                    | 9.24   | 9.97   | 9.76   | 9.47   | 9.74   | 10.51   | 10.59   | 10.60   | 11.95  | 12.29  | 13.23  | 14.31  | 10.97  |
| 2551                                                                                    | 15.38  | 16.63  | 15.66  | 15.31  | 15.75  | 18.41   | 18.71   | 16.00   | 15.07  | 11.74  | 11.59  | 11.18  | 15.12  |
| 2552                                                                                    | 12.80  | 12.09  | 11.98  | 13.32  | 14.70  | 15.26   | 13.69   | 13.97   | 11.86  | 11.91  | 12.40  | 12.63  | 13.05  |
| 2553                                                                                    | 11.91  | 11.47  | 11.40  | -      | -      | -       | -       | -       | -      | -      | -      | -      | 11.59  |
| <b>7. ราคาซื้อขายล่วงหน้าเมล็ดถั่วเหลือง ตลาดชิคาโก (เหรียญสหรัฐ/ตัน)</b>               |        |        |        |        |        |         |         |         |        |        |        |        |        |
| 2547                                                                                    | 300.89 | 315.95 | 361.47 | 363.76 | 347.87 | 320.64  | 289.76  | 225.76  | 206.42 | 193.47 | 196.26 | 198.56 | 276.73 |
| 2548                                                                                    | 195.88 | 197.56 | 232.94 | 228.74 | 233.42 | 254.79  | 253.32  | 230.40  | 212.05 | 211.20 | 210.87 | 216.26 | 223.12 |
| 2549                                                                                    | 213.99 | 214.34 | 212.68 | 209.01 | 217.32 | 216.49  | 217.23  | 203.82  | 199.28 | 217.42 | 243.97 | 243.34 | 217.41 |
| 2550                                                                                    | 256.08 | 278.01 | 277.25 | 270.56 | 280.28 | 302.80  | 313.27  | 308.98  | 347.54 | 358.37 | 388.98 | 423.04 | 317.10 |
| 2551                                                                                    | 461.68 | 508.19 | 495.67 | 482.76 | 489.05 | 552.44  | 556.52  | 471.04  | 437.83 | 339.89 | 329.12 | 317.42 | 453.47 |
| 2552                                                                                    | 364.70 | 341.25 | 333.64 | 374.44 | 422.14 | 445.08  | 400.40  | 408.93  | 349.16 | 354.97 | 371.03 | 378.67 | 378.70 |
| 2553                                                                                    | 358.82 | 344.63 | 348.62 | -      | -      | -       | -       | -       | -      | -      | -      | -      | 350.69 |

ที่มา : 1.สำนักงานเศรษฐกิจการเกษตรเฉลี่ยทั้งปีแบบถ่วงน้ำหนักจำนวนผลผลิต , 2-5 กรมการค้าภายใน, 6-7 Chicago Board of \* มิ.ย.-ส.ค.51 สอบถามราคาจากโรงสกัด

ปริมาณการนำเข้าและส่งออกเมล็ดถั่วเหลือง

หน่วย : ตัน

| มค.                 | กพ.     | มีค.    | เมย.    | พค.     | มิย.    | กค.     | สค.     | กย.     | ตค.     | พย.     | ธค.     | รวม     |           |
|---------------------|---------|---------|---------|---------|---------|---------|---------|---------|---------|---------|---------|---------|-----------|
| <b>ปริมาณนำเข้า</b> |         |         |         |         |         |         |         |         |         |         |         |         |           |
| 2547                | 173,084 | 601     | 2       | 329     | 163,317 | 198,933 | 184,438 | 147,114 | 42,911  | 229,980 | 63,979  | 231,113 | 1,435,803 |
| 2548                | 196     | 2,390   | 131,368 | 139,493 | 182,376 | 230,410 | 75,991  | 186,633 | 112,192 | 67,333  | 184,715 | 294,686 | 1,607,784 |
| 2549                | 3       | 67,160  | 25,352  | 143,170 | 39,463  | 228,006 | 160,805 | 150,182 | 140,289 | 80,128  | 144,716 | 215,967 | 1,395,242 |
| 2550                | 86,713  | 209,677 | 94,740  | 59,587  | 185,513 | 152,423 | 79,486  | 82,853  | 220,544 | 103,684 | 84,882  | 180,733 | 1,540,835 |
| 2551                | 180,933 | 73,327  | 80,990  | 187,288 | 202,673 | 119,132 | 128,023 | 191,149 | 88,298  | 105,402 | 223,986 | 142,072 | 1,723,273 |
| 2552                | 4,126   | 71,679  | 79,632  | 136,475 | 158,946 | 201,633 | 151,633 | 146,172 | 167,803 | 74,903  | 105,878 | 235,670 | 1,534,551 |
| 2553                | 2,088   | 70,876  | -       | -       | -       | -       | -       | -       | -       | -       | -       | -       | 72,965    |
| <b>ปริมาณส่งออก</b> |         |         |         |         |         |         |         |         |         |         |         |         |           |
| 2547                | 107     | 34      | 9       | 10      | 203     | 41      | 114     | 149     | 12      | 29      | 115     | 151     | 974       |
| 2548                | 68      | 109     | 131     | 102     | 123     | 103     | 126     | 51      | 65      | 98      | 65      | 181     | 1,224     |
| 2549                | 47      | 65      | 121     | 181     | 140     | 55      | 184     | 79      | 126     | 32      | 118     | 86      | 1,235     |
| 2550                | 219     | 80      | 77      | 53      | 147     | 106     | -       | 64      | 5       | 24      | 1,039   | 843     | 2,658     |
| 2551                | 70      | 3       | 30      | 97      | 111     | 348     | 128     | 223     | 49      | 10      | 27      | 103     | 1,199     |
| 2552                | 69      | 164     | 7       | 115     | 128     | 91      | 137     | 51      | 13      | 185     | 221     | 117     | 1,296     |
| 2553                | 27      | 68      | -       | -       | -       | -       | -       | -       | -       | -       | -       | -       | 94        |

ที่มา : กรมศุลกากร : ปี 2543-2549 พักติ 1201001000 และ 1201009001 : ปี 2550 พักติ 12010090001 12010010000 และ 12010090090

7013 รายเดือน F:รายรายเดือน\_43-ปัจจุบัน

## กากถั่วเหลือง

|                                       | ปี 2548        | ปี 2549        | ปี 2550        | ปี 2551        | ปี 2552       | ปี 2553                               |
|---------------------------------------|----------------|----------------|----------------|----------------|---------------|---------------------------------------|
| <b>1. ผลผลิตและการใช้ (ล้านตัน)</b>   |                |                |                |                |               |                                       |
| 1.1 ผลผลิตโลก                         | 139.072        | 145.816        | 153.931        | 158.437        | 152.200       | 160.729<br><small>(มี.ค.53)</small>   |
| 1.2 ผลผลิตในประเทศ <sup>แบบแห้ง</sup> | 0.934          | 0.957          | 0.922          | 0.943          | 0.950         | 0.962<br><small>(ประมาณการ)</small>   |
| - เมล็ดในประเทศ                       | 0.105          | 0.085          | 0.035          | 0.019          | 0.022         | 0.022                                 |
| - เมล็ดนำเข้า                         | 0.829          | 0.872          | 0.887          | 0.924          | 0.928         | 0.940                                 |
| 1.3 ความต้องการใช้                    | 2.815          | 3.131          | 3.027          | 3.136          | 3.027         | 3.062                                 |
| 1.4 นำเข้า                            | 1.881          | 2.174          | 2.105          | 2.193          | 2.077         | 0.427<br><small>(ม.ค.-ก.พ.53)</small> |
|                                       |                |                |                |                |               | <b>ปี 2553</b>                        |
| <b>2. ราคา (บาท/กก.)</b>              | <b>ปี 2549</b> | <b>ปี 2550</b> | <b>ปี 2551</b> | <b>ปี 2552</b> | <b>ก.พ.53</b> | <b>มี.ค.53</b>                        |
| 2.1 ขายส่ง กทม.                       |                |                |                |                |               |                                       |
| - กากถั่วเหลืองใน                     |                |                |                |                |               |                                       |
| - เมล็ดในประเทศ 44-48%                | 10.79          | 12.79          | 17.58          | 16.98          | 17.55         | 17.55                                 |
| - เมล็ดนำเข้า 42-45%                  | 10.36          | 12.24          | 16.95          | 16.23          | 15.08         | 14.69                                 |
| - กากถั่วเหลืองนำเข้า                 |                |                |                |                |               |                                       |
| - โปรตีน 46-48%                       | 10.95          | 12.38          | 16.84          | 16.30          | 15.01         | 14.63                                 |
| - โปรตีน 42-45%                       | 10.12          | 11.63          | 16.22          | 15.38          | 14.77         | 14.29                                 |
| 2.2 ซื้อขายล่วงหน้าตลาดชิคาโก         |                |                |                |                |               |                                       |
| - บาท/กก.                             | 7.37           | 9.12           | 12.28          | 12.37          | 10.11         | 9.54                                  |
| - เหรียญสหรัฐ/ตัน                     | 193.94         | 263.57         | 367.73         | 358.88         | 303.60        | 291.71                                |

### 3. สภาพปัญหา/สาเหตุ

การผลิตกากในประเทศ (จากเมล็ดในประเทศและเมล็ดนำเข้า) ไม่เพียงพอกับความต้องการใช้ ผลิตได้ประมาณร้อยละ 30 ต้องนำเข้าประมาณร้อยละ 70 ของความต้องการใช้รวม

### 4. มาตรการแก้ไขปัญหา

การกำหนดนโยบายและมาตรการนำเข้ากากถั่วเหลือง เป็นอำนาจหน้าที่ของคณะกรรมการนโยบายอาหาร ซึ่งได้รับการแต่งตั้งจากคณะรัฐมนตรี โดยมี รัฐมนตรีว่าการกระทรวงพาณิชย์ เป็นประธาน รัฐมนตรีช่วยว่าการกระทรวงพาณิชย์ กระทรวงเกษตรและสหกรณ์ กระทรวงการคลัง กระทรวงอุตสาหกรรมและกระทรวงมหาดไทย เป็นกรรมการ อธิบดีกรมการค้าภายใน เป็นกรรมการและเลขานุการ (มติ ครม. 6 พฤษภาคม 2552)

#### นโยบายและมาตรการนำเข้ากากถั่วเหลือง ปี 2553

มติคณะรัฐมนตรี (22 ธ.ค.52) เห็นชอบตามมติคณะกรรมการนโยบายอาหาร (30 ต.ค. และ 15 ธ.ค.52) ให้กำหนดนโยบายและมาตรการนำเข้ากากถั่วเหลืองเช่นเดียวกับปี 2552 ดังนี้

| ข้อผูกพัน ปี 53/มติ ครม./กฎหมาย                                                                                                                                                                                                                                                                                                                                                                                                                                                                                                                                                     | มาตรการที่กำหนด ปี 53                                                                                                                                                                                                                                                                                                                                                                                                                                                                                                                                                                                                                                                                                                                                                                                                                                                                                                                                                                                                                       |
|-------------------------------------------------------------------------------------------------------------------------------------------------------------------------------------------------------------------------------------------------------------------------------------------------------------------------------------------------------------------------------------------------------------------------------------------------------------------------------------------------------------------------------------------------------------------------------------|---------------------------------------------------------------------------------------------------------------------------------------------------------------------------------------------------------------------------------------------------------------------------------------------------------------------------------------------------------------------------------------------------------------------------------------------------------------------------------------------------------------------------------------------------------------------------------------------------------------------------------------------------------------------------------------------------------------------------------------------------------------------------------------------------------------------------------------------------------------------------------------------------------------------------------------------------------------------------------------------------------------------------------------------|
| <p>(1) WTO - โควตา 230,559 ตัน</p> <ul style="list-style-type: none"> <li>- ภายในโควตา 20%</li> <li>- ภายนอกโควตา 119%</li> <li>- มติ ครม. 15 ต.ค.39 เห็นชอบนโยบายปี 2540 โดยกำหนดอัตราภาษีนำเข้ากากถั่วเหลืองร้อยละ 10 ตั้งแต่ พ.ย.39 เป็นต้นไป</li> </ul> <p>(2) AFTA - ภายใน 0%</p> <p>(3) FTA ไทย - ออสเตรเลีย - ภายใน 0%</p> <ul style="list-style-type: none"> <li>ไทย - นิวซีแลนด์ - ภายใน 0%</li> <li>ไทย - ญี่ปุ่น - ภายใน โควตา 0%</li> </ul> <p>(4) AKFTA อาเซียน-เกาหลี - ภายใน 6.67%</p> <p>(5) การนำเข้าทั่วไป - ภายใน 6%</p> <p>ค่าธรรมเนียมพิเศษตันละ 2,519 บาท</p> | <ul style="list-style-type: none"> <li>- กำหนดอัตรานำเข้าในโควตาร้อยละ 2</li> <li>- กำหนดผู้มีสิทธินำเข้า 8 สมาคม ประกอบด้วย <ul style="list-style-type: none"> <li>สมาคมผู้ผลิตอาหารสัตว์ไทย</li> <li>สมาคมผู้ผลิตไก่เพื่อส่งออกไทย</li> <li>สมาคมผู้เลี้ยงไก่เนื้อเพื่อการส่งออก</li> <li>สมาคมผู้เลี้ยงเป็ดเพื่อการค้าและการส่งออก</li> <li>สมาคมปศุสัตว์ไทย</li> <li>สมาคมส่งเสริมการเลี้ยงไก่แห่งประเทศไทยฯ</li> <li>สมาคมส่งเสริมผู้ใช้วัตถุดิบอาหารสัตว์</li> <li>สมาคมผู้เลี้ยงสุกรแห่งชาติ</li> </ul> </li> <li>- และให้ผู้มีสิทธินำเข้าร่วมมือรับซื้อกากถั่วเหลืองที่ผลิตจากเมล็ดถั่วเหลืองในประเทศของโรงงานสกัดน้ำมันพืชทั้งหมดในราคา กก.ละ 10.90 บาท ตลาด กทม. โดยมีการทำสัญญาการรับซื้อกากถั่วเหลืองกับ พณ. และ กษ.</li> <li>- กำหนดอัตรานำเข้านอกโควตาร้อยละ 119</li> <li>- อัตรานำเข้าร้อยละ 0</li> <li>- อัตรานำเข้าร้อยละ 0</li> <li>- อัตรานำเข้าร้อยละ 6.67</li> <li>- อัตรานำเข้าร้อยละ 6</li> <li>- ค่าธรรมเนียมพิเศษตันละ 2,519 บาท</li> </ul> <p>ทั้งนี้ ให้นำเข้าได้ไม่จำกัดปริมาณและช่วงเวลานำเข้าทั้ง (1)-(4)</p> |

### 5. การดำเนินการกำกับดูแล

ประธานคณะกรรมการนโยบายอาหารแต่งตั้งคณะกรรมการกำกับดูแลวัตถุดิบอาหารสัตว์ เมื่อวันที่ 3 ตุลาคม 2550 เพื่อกำกับดูแลการนำเข้าวัตถุดิบอาหารสัตว์และการปฏิบัติตามเงื่อนไขที่กำหนด โดย

- 1) ดำเนินการให้มีการลงนามในสัญญาการรับซื้อกากถั่วเหลืองปี 2553 ระหว่างกระทรวงพาณิชย์ และกระทรวงเกษตรและสหกรณ์ กับกลุ่มผู้มีสิทธินำเข้ากากถั่วเหลือง โดยอยู่ระหว่างกำหนดให้มีการทำสัญญาการรับซื้อกากถั่วเหลืองปี 2553
- 2) กำหนดแนวทางการกำกับดูแลการนำเข้ากากถั่วเหลืองและการปฏิบัติตามเงื่อนไขที่กำหนดดังนี้ (1) ให้กลุ่มผู้นำเข้าและกลุ่มโรงงานสกัดฯ รายงานการรับซื้อและจำหน่ายเป็นประจำทุกเดือน (2) กำกับดูแลตรวจสอบปริมาณการรับซื้อและจำหน่ายให้สอดคล้องกัน (3) ตรวจสอบสต็อกเมล็ดและกากของโรงงานสกัด



## 6. สถานการณ์ ปี 2553

1) ในเดือนมีนาคม ราคาตลาด กทม.เฉลี่ยเดือน มี.ค.53 ภาคผลิตจากเมล็ดในประเทศทรงตัวเท่าเดือนก่อน ส่วนภาคจากเมล็ดนำเข้าและกานำเข้า ไน้มลดลง เนื่องจากภาวะการค้ำในช่วงนี้ชะลอตัว และราคาเป็นไปตามตลาดโลกที่ไน้มลดลง โดยมีการนำเข้าช่วง ม.ค.-ก.พ.53 จำนวน 427,338 ตัน สูงกว่าปีก่อนที่มีปริมาณนำเข้า 243,955 ตัน หรือร้อยละ 75

ราคาตลาดชิคาโกเฉลี่ยเดือน มี.ค.53 ลดลงจากต้นละ 304US\$ในเดือนก่อนเป็น 292US\$ เนื่องจากคนงานท่าเรือในอาร์เจนตินายุติการผละงานแล้ว ทำให้ผลผลิตจากอาร์เจนฯ ททยออกสู่ตลาดมากขึ้น และในตลาดน้ำมันถั่วเหลืองจีนมีคำสั่งยกเลิกซื้อน้ำมันถั่วเหลืองจากอาร์เจนฯ เพื่อเป็นการตอบโต้ต่อมาตรการด้านการคุ้มครองตลาดของอาร์เจนฯ ต่อผลิตภัณฑ์ของจีน

| บาท : กก.                      | มี.ค.52 | ก.พ.53 | มี.ค.53 | %Δ     |
|--------------------------------|---------|--------|---------|--------|
| ภาคผลิตจาก เมล็ดในประเทศ       | -       | 17.55  | 17.55   | 0.00   |
| ภาคจากเมล็ดนำเข้า              | 15.48   | 15.08  | 14.69   | -2.59  |
| กานำเข้า โปรตีน 46-48%         | -       | 15.01  | 14.63   | -2.53  |
| โปรตีน 42-45%                  | 13.82   | 14.77  | 14.29   | -3.25  |
| ตลาดชิคาโก                     | 11.29   | 10.11  | 9.54    | -5.64  |
| ราคานำเข้า CIF (มูลค่า/ปริมาณ) | 15.14   | 14.90  | 12.44   | -16.51 |

2) แนวโน้ม คาดว่าราคากากถั่วเหลืองในประเทศและตลาดโลกจะ ไน้มลดลง เนื่องจากปริมาณผลผลิตที่มีมากกว่าปีก่อน และผู้ประกอบการในประเทศทำการซื้อล่วงหน้าเมื่อกากถั่วเหลืองมีราคาถูกลง

สำนักส่งเสริมการค้าสินค้าเกษตร  
กรมการค้าภายใน  
เมษายน 2553

ราคากากถั่วเหลือง

หน่วย:บาท/กก

|                                                                                                               | มค.    | กพ.    | มีค.   | เมย.   | พค.    | มิย.   | กค.    | สค.    | กย.    | ตค.    | พย.    | ธค.    | เฉลี่ย |
|---------------------------------------------------------------------------------------------------------------|--------|--------|--------|--------|--------|--------|--------|--------|--------|--------|--------|--------|--------|
| <b>1. ราคาขายส่ง กากถั่วเหลืองผลิตในประเทศจากเมล็ดในประเทศ โปรตีน 44-48% ณ หน้าโรงงานสกัดน้ำมัน ตลาด กทม.</b> |        |        |        |        |        |        |        |        |        |        |        |        |        |
| 2547                                                                                                          | 13.74  | 13.94  | 15.29  | 16.53  | 15.90  | 14.17  | 13.63  | 12.75  | 11.75  | 11.29  | 11.40  | 11.70  | 13.51  |
| 2548                                                                                                          | 11.70  | 11.70  | 12.35  | 12.35  | 12.29  | 12.42  | 12.26  | 11.79  | 11.45  | 11.29  | 11.16  | 10.80  | 11.80  |
| 2549                                                                                                          | 10.84  | 10.46  | 10.80  | 11.33  | 10.98  | 10.80  | 10.89  | 10.76  | 10.57  | 10.50  | 10.75  | 10.75  | 10.79  |
| 2550                                                                                                          | 10.92  | 11.21  | 11.50  | 11.42  | 11.30  | 11.43  | 11.77  | 12.05  | 12.65  | 16.04  | 16.12  | 17.10  | 12.79  |
| 2551                                                                                                          | 17.57  | 17.54  | 17.45  | 17.75  | 18.27  | 19.08  | 20.18  | 19.54  | 18.59  | 17.06  | 14.97  | 13.00  | 17.58  |
| 2552                                                                                                          | 14.39  | -      | -      | 15.97  | 17.09  | 18.00  | 17.80  | 17.18  | 17.35  | 17.35  | 17.35  | 17.35  | 16.98  |
| 2553                                                                                                          | 17.49  | 17.55  | 17.55  |        |        |        |        |        |        |        |        |        | 17.53  |
| <b>2. ราคาขายส่ง กากถั่วเหลืองผลิตในประเทศจากเมล็ดนำเข้า โปรตีน 42-45% ณ หน้าโรงงานสกัดน้ำมัน ตลาด กทม.</b>   |        |        |        |        |        |        |        |        |        |        |        |        |        |
| 2547                                                                                                          | 12.98  | 13.24  | 14.53  | 15.79  | 15.11  | 13.62  | 12.85  | 11.44  | 11.18  | 10.72  | 10.69  | 10.85  | 12.75  |
| 2548                                                                                                          | 10.85  | 11.07  | 11.81  | 11.95  | 11.84  | 12.06  | 11.85  | 11.45  | 11.10  | 10.90  | 10.92  | 10.60  | 11.37  |
| 2549                                                                                                          | 10.64  | 10.26  | 10.53  | 10.93  | 10.48  | 10.25  | 10.32  | 10.02  | 10.01  | 10.20  | 10.30  | 10.40  | 10.36  |
| 2550                                                                                                          | 10.54  | 10.78  | 11.05  | 10.97  | 10.85  | 11.01  | 11.37  | 11.65  | 12.52  | 14.58  | 15.61  | 15.98  | 12.24  |
| 2551                                                                                                          | 16.90  | 16.94  | 16.77  | 16.74  | 16.97  | 18.42  | 19.83  | 19.15  | 18.11  | 16.60  | 14.51  | 12.50  | 16.95  |
| 2552                                                                                                          | 14.20  | 15.29  | 15.48  | 15.73  | 16.81  | 17.81  | 16.83  | 16.59  | 16.82  | 16.14  | 16.30  | 16.72  | 16.23  |
| 2553                                                                                                          | 15.90  | 15.08  | 14.69  |        |        |        |        |        |        |        |        |        | 15.22  |
| <b>3. ราคาขายส่ง กากถั่วเหลืองนำเข้าจากต่างประเทศ โปรตีน 46-48% ณ โกดังผู้นำเข้า ตลาด กทม.</b>                |        |        |        |        |        |        |        |        |        |        |        |        |        |
| 2546                                                                                                          | -      | 10.35  | 10.40  | 10.35  | 11.25  | 11.22  | 10.83  | 10.57  | 10.71  | 10.75  | -      | -      | 10.71  |
| 2547                                                                                                          | 13.37  | 13.07  | 14.02  | 15.49  | 15.35  | 14.69  | 14.71  | -      | 11.97  | 11.73  | 11.65  | -      | 13.61  |
| 2548                                                                                                          | -      | 10.98  | 11.37  | 11.53  | 11.53  | 12.44  | 12.24  | 12.10  | 11.90  | 11.76  | -      | 10.95  | 11.68  |
| 2549                                                                                                          | 10.95  | -      | -      | -      | -      | -      | -      | -      | -      | -      | -      | -      | 10.95  |
| 2550                                                                                                          | -      | 10.94  | 11.10  | 11.04  | 10.95  | 11.08  | 11.46  | 11.80  | 12.50  | 14.31  | 15.29  | 15.68  | 12.38  |
| 2551                                                                                                          | 15.75  | 16.85  | 16.36  | 16.42  | 17.54  | 18.63  | 19.88  | 19.20  | 18.21  | 16.39  | 14.22  | 12.67  | 16.84  |
| 2552                                                                                                          | -      | -      | -      | -      | -      | -      | -      | 16.75  | 16.89  | 16.08  | 15.90  | 15.90  | 16.30  |
| 2553                                                                                                          | 15.90  | 15.01  | 14.63  |        |        |        |        |        |        |        |        |        | 15.18  |
| <b>4. ราคาขายส่ง กากถั่วเหลืองนำเข้าจากต่างประเทศ โปรตีน 42-45% ณ โกดังผู้นำเข้า ตลาด กทม.</b>                |        |        |        |        |        |        |        |        |        |        |        |        |        |
| 2547                                                                                                          | 12.15  | -      | -      | -      | -      | 13.35  | 12.93  | 11.39  | 10.94  | 10.43  | 10.37  | 10.45  | 11.50  |
| 2548                                                                                                          | 10.45  | 10.45  | -      | -      | 11.38  | 11.72  | 11.48  | 11.11  | 10.85  | 10.70  | 10.65  | 10.45  | 10.92  |
| 2549                                                                                                          | 10.45  | 10.13  | 10.35  | 10.71  | 10.31  | 10.15  | 10.14  | 9.70   | 9.68   | 9.89   | 9.97   | 10.00  | 10.12  |
| 2550                                                                                                          | 10.14  | 10.35  | 10.55  | 10.51  | 10.45  | 10.56  | 10.89  | 11.16  | 11.85  | 13.64  | 14.60  | 14.90  | 11.63  |
| 2551                                                                                                          | 16.41  | 16.57  | 16.37  | 16.14  | 16.37  | 17.52  | 18.64  | 17.98  | 17.04  | 15.55  | 13.83  | 12.17  | 16.22  |
| 2552                                                                                                          | 13.23  | 13.75  | 13.82  | 14.65  | 16.48  | 17.89  | 16.46  | 16.05  | 16.14  | 15.44  | 15.35  | 15.35  | 15.38  |
| 2553                                                                                                          | 15.35  | 14.77  | 14.29  |        |        |        |        |        |        |        |        |        | 14.80  |
| <b>5. ราคาซื้อขายล่วงหน้ากากถั่วเหลือง ตลาดชิคาโก</b>                                                         |        |        |        |        |        |        |        |        |        |        |        |        |        |
| 2547                                                                                                          | 10.92  | 11.20  | 13.14  | 13.60  | 13.47  | 12.75  | 11.93  | 8.82   | 7.59   | 7.10   | 6.90   | 6.83   | 10.35  |
| 2548                                                                                                          | 6.83   | 6.89   | 8.03   | 8.33   | 8.71   | 9.89   | 9.99   | 8.98   | 7.99   | 7.64   | 7.93   | 8.63   | 8.32   |
| 2549                                                                                                          | 8.03   | 7.84   | 7.52   | 7.26   | 7.35   | 7.53   | 7.14   | 6.64   | 6.66   | 7.25   | 7.85   | 7.39   | 7.37   |
| 2550                                                                                                          | 8.02   | 8.75   | 8.43   | 7.78   | 7.85   | 8.64   | 8.54   | 8.64   | 9.93   | 10.30  | 10.72  | 11.88  | 9.12   |
| 2551                                                                                                          | 12.52  | 12.98  | 11.94  | 11.90  | 11.90  | 14.56  | 15.27  | 13.19  | 12.52  | 10.04  | 10.31  | 10.25  | 12.28  |
| 2552                                                                                                          | 11.88  | 11.40  | 11.29  | 12.40  | 14.20  | 15.14  | 13.21  | 13.47  | 11.61  | 11.02  | 11.29  | 11.51  | 12.37  |
| 2553                                                                                                          | 10.83  | 10.11  | 9.54   |        |        |        |        |        |        |        |        |        | 10.16  |
| <b>6. ราคาซื้อขายล่วงหน้ากากถั่วเหลือง ตลาดชิคาโก (เหรียญสหรัฐ/ตัน)</b>                                       |        |        |        |        |        |        |        |        |        |        |        |        |        |
| 2547                                                                                                          | 278.47 | 285.66 | 332.25 | 344.32 | 331.91 | 311.68 | 291.01 | 212.15 | 182.68 | 171.55 | 170.55 | 175.55 | 257.32 |
| 2548                                                                                                          | 175.58 | 178.54 | 207.64 | 210.27 | 218.26 | 241.19 | 238.80 | 217.60 | 194.03 | 186.63 | 192.34 | 209.41 | 205.86 |
| 2549                                                                                                          | 201.96 | 198.43 | 192.43 | 190.59 | 193.24 | 195.94 | 187.27 | 175.91 | 177.59 | 193.76 | 214.22 | 205.88 | 193.94 |
| 2550                                                                                                          | 222.30 | 244.10 | 239.53 | 222.05 | 225.84 | 249.01 | 252.51 | 251.82 | 288.77 | 300.42 | 315.24 | 351.22 | 263.57 |
| 2551                                                                                                          | 375.80 | 396.71 | 377.87 | 375.31 | 369.37 | 436.91 | 454.12 | 388.39 | 363.77 | 290.50 | 292.75 | 291.25 | 367.73 |
| 2552                                                                                                          | 338.49 | 321.87 | 314.50 | 348.52 | 407.96 | 441.71 | 386.23 | 394.44 | 341.90 | 328.45 | 337.67 | 344.84 | 358.88 |
| 2553                                                                                                          | 326.27 | 303.60 | 291.71 |        |        |        |        |        |        |        |        |        | 307.19 |

ที่มา : 1-4 กรมการค้าภายใน 5-6 Chicago Board of Trade \* เดือน ตค.-ธค.50 จากข้อมูลเชิง \*\* เฉลี่ย1-2มค.52 = 12.55 บาท หลังจากนั้นไม่มีสินค้า

ปริมาณการนำเข้ากากถั่วเหลือง

หน่วย : ตัน

|      | มค.     | กพ.     | มีค.    | เมย.    | พค.     | มิย.    | กค.     | สค.     | กย.     | ตค.     | พย.     | ธค.     | รวม       |
|------|---------|---------|---------|---------|---------|---------|---------|---------|---------|---------|---------|---------|-----------|
| 2547 | 79,535  | 99,554  | 105,692 | 42,991  | 35,202  | 144,681 | 170,603 | 87,131  | 161,798 | 186,819 | 76,094  | 72,161  | 1,262,261 |
| 2548 | 95,830  | 89,387  | 194,420 | 117,842 | 135,811 | 250,664 | 181,816 | 158,528 | 210,939 | 116,632 | 155,118 | 174,430 | 1,881,417 |
| 2549 | 79,337  | 161,812 | 123,787 | 142,714 | 172,415 | 232,506 | 184,873 | 281,956 | 224,953 | 289,976 | 113,444 | 166,428 | 2,174,201 |
| 2550 | 185,316 | 175,572 | 185,985 | 151,535 | 155,278 | 272,222 | 196,013 | 156,859 | 213,187 | 152,380 | 157,901 | 102,264 | 2,104,512 |
| 2551 | 191,598 | 138,907 | 177,871 | 164,279 | 137,739 | 228,475 | 108,363 | 159,630 | 162,429 | 306,695 | 223,402 | 193,832 | 2,193,220 |
| 2552 | 56,340  | 187,615 | 84,181  | 205,265 | 154,530 | 140,552 | 298,663 | 145,131 | 275,287 | 199,954 | 200,235 | 128,879 | 2,076,634 |
| 2553 | 213,825 | 213,513 |         |         |         |         |         |         |         |         |         |         | 427,338   |

ที่มา : กรมศุลกากร : ปี 2543-2549 พิกัด 2304000008 : ปี 2550 พิกัด 2304000000

7/70/4/รายเดือน F:ราคาขายเดือน.43-ปัจจุบัน

## ปลาป่น

| 1. ผลผลิตและการใช้ (ล้านตัน)  | ปี 2548        | ปี 2549        | ปี 2550        | ปี 2551        | ปี 2552                             | ปี 2553                               |
|-------------------------------|----------------|----------------|----------------|----------------|-------------------------------------|---------------------------------------|
| 1.1 ผลผลิตโลก                 | 5.70           | 4.960          | 5.070          | 5.240          | 5.120                               | 5.140<br><small>(มี.ค.53)</small>     |
| 1.2 ผลผลิตในประเทศ            | 0.473          | 0.482          | 0.523          | 0.426          | 0.441<br><small>(ประมาณการ)</small> | 0.450<br><small>(ประมาณการ)</small>   |
| 1.3 ความต้องการใช้            | 0.451          | 0.413          | 0.442          | 0.414          | 0.429                               | 0.438                                 |
| 1.4 นำเข้า                    | 0.006          | 0.006          | 0.013          | 0.013          | 0.017                               | 0.002<br><small>(ม.ค.-ก.พ.53)</small> |
| 1.5 ส่งออก                    | 0.028          | 0.075          | 0.094          | 0.025          | 0.027                               | 0.011                                 |
| <b>2. ราคา (บาท/กก.)</b>      | <b>ปี 2549</b> | <b>ปี 2550</b> | <b>ปี 2551</b> | <b>ปี 2552</b> | <b>ปี 2553</b>                      |                                       |
|                               |                |                |                |                | <b>ก.พ.53</b>                       | <b>มี.ค.53</b>                        |
| 2.1 ปลาเป็ด - ดี (สด)         | 5.42           | 5.13           | 6.32           | 6.64           | 7.70                                | 7.95                                  |
| - รong (ไม่สด)                | 4.61           | 4.11           | 5.49           | 5.73           | 6.36                                | 6.46                                  |
| 2.2 ปลาป่น กทม.               |                |                |                |                |                                     |                                       |
| เกรดกึ่ง                      | 28.99          | 26.52          | 31.30          | 32.12          | 34.70                               | 35.21                                 |
| โปรตีน 60%ขึ้นไป กลิ่นเบอร์ 1 | 28.29          | 25.80          | 30.74          | 31.72          | 34.30                               | 34.81                                 |
| โปรตีน 60% ลงมา กลิ่นเบอร์ 1  | 27.61          | 25.10          | 30.04          | 31.02          | 33.60                               | 34.11                                 |
| กลิ่นเบอร์ 2                  | 25.73          | 21.45          | 28.87          | 30.72          | 33.30                               | 33.81                                 |
| กลิ่นเบอร์ 3                  | 23.69          | 19.81          | 28.28          | 30.07          | 32.30                               | 32.81                                 |
| 2.3 ปลาป่นต่างประเทศโปรตีน60% |                |                |                |                |                                     |                                       |
| - บาท/กก.                     | 35.51          | 30.88          | 28.58          | 32.63          | 49.31                               | 49.75                                 |
| - เหรียญสหรัฐ/ตัน             | 1,013.75       | 962.57         | 942.16         | 1,076.58       | 1,605.00                            | 1,649.09                              |

### 3. สภาพปัญหา/สาเหตุ

ปลาป่นแม้จะผลิตได้เพียงพอกับความต้องการใช้ แต่ได้ปลาป่น โปรตีนสูงเพียง 25% จึงต้องมีการนำเข้าบางส่วนเพื่อใช้ในอุตสาหกรรมการเลี้ยงสัตว์ และเพาะเลี้ยงสัตว์น้ำ

แหล่งวัตถุดิบ โรงงานปลากระป๋อง 35% ปลาเป็ดเรือประมง 18% ปลาหลังเขียวและอื่น ๆ 15% โรงงานซูริมิ 20% โรงงานแปรรูปสัตว์น้ำและคร่าวเรือ 10% ประมงนอกน่านน้ำ 2%

### 4. มาตรการแก้ไขปัญหา

#### 4.1 นโยบายและมาตรการนำเข้าปลาป่น ปี 2553

มติคณะรัฐมนตรี (10 พ.ย.52) เห็นชอบตามมติคณะกรรมการนโยบายอาหาร (30 ต.ค.52) ให้กำหนดนโยบายและมาตรการนำเข้าปลาป่น ปี 2553 ดังนี้

| ข้อผูกพัน ปี 53/กฎหมาย           | มาตรการที่กำหนด ปี 53                                                                                                                                                             |
|----------------------------------|-----------------------------------------------------------------------------------------------------------------------------------------------------------------------------------|
| (1) AFTA - ภาษี 0%               | - กำหนดอากรนำเข้าตามที่ผูกพัน ปี 53 -<br>ปลาปนโปรตีน 60% ขึ้นไปให้นำเข้าได้ไม่<br>จำกัดปริมาณและช่วงเวลานำเข้า<br>- ปลาปนโปรตีนต่ำกว่า 60% เป็นสินค้า<br>ควบคุมต้องขออนุญาตนำเข้า |
| (2) FTA ไทย-นิวซีแลนด์ - ภาษี 0% |                                                                                                                                                                                   |
| ไทย-ออสเตรเลีย - ภาษี 0%         |                                                                                                                                                                                   |
| อาเซียน-จีน - ภาษี 0%            |                                                                                                                                                                                   |
| อาเซียน-เกาหลี - ภาษี 10%        |                                                                                                                                                                                   |
| ไทย-ญี่ปุ่น                      |                                                                                                                                                                                   |
| • ช่วง ม.ค.-มี.ค.53 - ภาษี 5%    |                                                                                                                                                                                   |
| • ช่วงเม.ย.-ธ.ค.53 - ภาษี 3.33 % |                                                                                                                                                                                   |
| (3) การนำเข้าทั่วไป              |                                                                                                                                                                                   |
| • โปรตีน 60% ขึ้นไป - ภาษี 15%   |                                                                                                                                                                                   |
| • โปรตีนต่ำกว่า 60% - ภาษี 6%    |                                                                                                                                                                                   |

#### 4.3 มาตรการดูแลช่วยเหลือ

##### การพัฒนาอุตสาหกรรมประมงและปลาปน

โดยกรมการค้าต่างประเทศ : กรม.มีมติ (8 พ.ค.50) เห็นชอบการขอจัดตั้งกองทุนเพื่อการปรับตัวของภาคการผลิตและบริการที่ได้รับผลกระทบจากการเปิดเสรีทางการค้า โดยคณะกรรมการบริหารเงินช่วยเหลือเพื่อการปรับตัวของภาคการผลิตและบริการที่ได้รับผลกระทบจากการเปิดเสรีทางการค้า มีปลัดกระทรวงพาณิชย์ เป็นประธาน และกรมการค้าต่างประเทศเป็นฝ่ายเลขานุการฯ และแต่งตั้งคณะกรรมการกลั่นกรองโครงการเงินช่วยเหลือเพื่อการปรับตัวของภาคการผลิตและบริการที่ได้รับผลกระทบจากการเปิดเสรีทางการค้า

##### ผลดำเนินการ

คณะกรรมการฯ มีมติเห็นชอบโครงการจัดทำระบบประกันคุณภาพ HACCP (Hazard Analysis and Critical Point) โรงงานผลิตปลาปน เพื่อความปลอดภัยของอาหารสัตว์และเพิ่มขีดความสามารถการแข่งขันและส่งออก โดยต่อยอดโรงงานฯ ที่ได้ GMPs (Good Manufacturing Practices) จำนวน 37 โรง เพื่อให้ได้รับการรับรองระบบคุณภาพตามมาตรฐาน HACCP จากกรมปศุสัตว์หรือหน่วยงานเอกชน ไม่น้อยกว่า 80% ของโรงงานปลาปนที่เข้าร่วมโครงการ วงเงินงบประมาณ 5,500,000 บาท ระยะเวลาดำเนินการ 1 ปี นับจากที่ทำสัญญาจัดซื้อจัดจ้าง

#### 4.4 การกำกับดูแล

กระทรวงพาณิชย์ ได้แต่งตั้งคณะกรรมการไตรภาคีด้านการตลาดสินค้าปลาเปิดและปลาปน (13 ธ.ค.42) เพื่อพิจารณากำหนดแนวทางในการส่งเสริมและพัฒนาด้านการตลาด รวมทั้งรักษาเสถียรภาพราคาสินค้าปลาเปิดและปลาปนให้เป็นไปอย่างมีประสิทธิภาพ โดยมี อธิบดีกรมการค้าภายใน เป็นประธาน และมีผู้แทนจากหน่วยงานราชการและเอกชนที่เกี่ยวข้อง (กรมประมง กรมเจรจาการค้าระหว่างประเทศ กรมส่งเสริมการส่งออก กรมการค้าต่างประเทศ สมาคมการประมงแห่งประเทศไทย สมาคมผู้ผลิตปลาปนไทย สมาคมผู้ผลิตอาหารสัตว์ไทย) ร่วมเป็นกรรมการ (จัดประชุมแก้ไขปัญหาราคาปลาเปิดและปลาปนล่าสุด เมื่อ 9 ก.ค.50)

### 5. สถานการณ์ ปี 2553

1) ในเดือนมีนาคม ราคาปลาเปิดและปลาป่นสูงขึ้นจากเดือนก่อนทุกเกรดคุณภาพ เนื่องจากวัตถุดิบมีปริมาณลดน้อยลง จากการประกาศปิดอ่าวไทยฝั่งตะวันตกของกรมประมงเพื่ออนุรักษ์พันธุ์สัตว์น้ำในฤดูวางไข่ ประกอบกับสถานการณ์การส่งออกคึกคัก ส่งผลต่อเสถียรภาพราคาปลาป่นในประเทศโดยรวม โดยการส่งออกปลาป่นช่วง ม.ค.-ก.พ.53 มีปริมาณ 11,324 ตัน สูงขึ้นจากช่วงเดียวกันของปีก่อนที่ส่งออกเพียง 2,276 ตัน

ราคากลางต่างประเทศเฉลี่ยเดือนมีนาคม 2553 สูงขึ้นจากต้นละ 1,605US\$ เป็นต้นละ 1,649US\$ เนื่องจากเกิดภาวะอุปสงค์คึกคัก ในขณะที่ประเทศผู้ซื้อรายใหญ่ เช่น จีน มีความต้องการใช้อย่างสม่ำเสมอ

| บาท : กก.               | มี.ค.52 | ก.พ.53 | มี.ค.53 | % $\Delta$ |
|-------------------------|---------|--------|---------|------------|
| ปลาเปิด (สด)            | 5.45    | 7.70   | 7.95    | 3.25       |
| ปลาป่น เกรดกุ้ง         | 26.20   | 34.70  | 35.21   | 1.47       |
| ปลาป่นโปรตีน60%↑เบอร์ 1 | 25.80   | 34.30  | 34.81   | 1.49       |
| โปรตีน60%↓เบอร์ 1       | 25.10   | 33.60  | 34.11   | 1.52       |
| เบอร์ 2                 | 24.80   | 33.30  | 33.81   | 1.53       |
| เบอร์ 3                 | 24.30   | 32.30  | 32.81   | 1.58       |
| ตลาดเปรู                | 27.34   | 49.31  | 49.75   | 0.89       |

2) แนวโน้ม คาดว่าราคาทั้งตลาดในประเทศและต่างประเทศจะโน้มสูงขึ้น จากปริมาณวัตถุดิบที่น้อยลง

สำนักส่งเสริมการค้าสินค้าเกษตร  
กรมการค้าภายใน  
เมษายน 2553

ราคาปลาเบ็ด และปลาปน

หน่วย : บาท/กก.

|                                                                       | มค.      | กพ.      | มีค.     | เมย.     | พค.      | มิย.     | กค.      | สค.      | กย.      | ตค.      | พย.      | ธค.      | เฉลี่ย   |
|-----------------------------------------------------------------------|----------|----------|----------|----------|----------|----------|----------|----------|----------|----------|----------|----------|----------|
| <b>1. ราคาปลาเบ็ด (ดี/สด)</b>                                         |          |          |          |          |          |          |          |          |          |          |          |          |          |
| 2547                                                                  | 4.25     | 3.45     | 3.94     | 4.30     | 4.39     | 4.71     | 4.90     | 4.93     | 5.28     | 5.07     | 4.87     | 4.71     | 4.57     |
| 2548                                                                  | 4.75     | 4.73     | 4.76     | 5.11     | 4.90     | 4.74     | 4.72     | 4.76     | 4.91     | 4.84     | 4.72     | 4.80     | 4.81     |
| 2549                                                                  | 4.81     | 4.91     | 5.13     | 5.16     | 5.38     | 5.77     | 5.79     | 6.11     | 6.04     | 5.50     | 5.22     | 5.24     | 5.42     |
| 2550                                                                  | 5.23     | 5.15     | 5.20     | 5.20     | 5.19     | 5.00     | 4.85     | 4.98     | 5.12     | 5.19     | 5.20     | 5.30     | 5.13     |
| 2551                                                                  | 5.41     | 5.46     | 5.79     | 5.98     | 6.00     | 6.14     | 6.67     | 7.90     | 7.99     | 7.11     | 5.80     | 5.57     | 6.32     |
| 2552                                                                  | 5.89     | 5.72     | 5.45     | 5.77     | 6.44     | 6.68     | 6.99     | 7.50     | 7.34     | 7.56     | 7.19     | 7.13     | 6.64     |
| 2553                                                                  | 7.30     | 7.70     | 7.95     |          |          |          |          |          |          |          |          |          | 7.65     |
| <b>2. ราคาปลาเบ็ด (รอง/ไม่สด)</b>                                     |          |          |          |          |          |          |          |          |          |          |          |          |          |
| 2547                                                                  | 3.51     | 2.79     | 3.23     | 3.54     | 3.62     | 3.87     | 3.87     | 4.11     | 4.37     | 4.35     | 3.84     | 4.01     | 3.76     |
| 2548                                                                  | 4.12     | 4.11     | 4.13     | 4.48     | 3.97     | 4.13     | 4.12     | 4.17     | 4.24     | 4.15     | 4.04     | 4.10     | 4.15     |
| 2549                                                                  | 4.12     | 4.16     | 4.27     | 4.29     | 4.22     | 4.82     | 5.07     | 5.36     | 5.26     | 4.79     | 4.50     | 4.42     | 4.61     |
| 2550                                                                  | 4.36     | 4.08     | 4.26     | 4.28     | 4.24     | 4.06     | 3.83     | 3.87     | 3.94     | 4.08     | 4.11     | 4.22     | 4.11     |
| 2551                                                                  | 4.39     | 4.53     | 4.91     | 5.12     | 5.18     | 5.48     | 6.12     | 6.84     | 7.09     | 6.57     | 4.97     | 4.73     | 5.49     |
| 2552                                                                  | 5.11     | 4.96     | 4.62     | 4.79     | 5.53     | 6.01     | 6.35     | 6.52     | 6.48     | 6.47     | 6.01     | 5.93     | 5.73     |
| 2553                                                                  | 6.12     | 6.36     | 6.46     |          |          |          |          |          |          |          |          |          | 6.31     |
| <b>3. ราคาขายส่ง ปลาปนโปรตีน 60% ขึ้นไป กลิ่นเบอร์ 1 ตลาด กทม.</b>    |          |          |          |          |          |          |          |          |          |          |          |          |          |
| 2547                                                                  | 20.92    | 18.51    | 22.60    | 24.77    | 24.67    | 25.89    | 26.17    | 26.23    | 26.55    | 23.02    | 22.30    | 23.32    | 23.75    |
| 2548                                                                  | 22.90    | 21.20    | 21.89    | 23.63    | 22.25    | 21.42    | 22.38    | 22.24    | 23.52    | 22.95    | 23.07    | 24.37    | 22.65    |
| 2549                                                                  | 24.68    | 26.13    | 28.78    | 28.96    | 31.61    | 30.48    | 32.18    | 32.84    | 29.36    | 26.77    | 24.20    | 23.53    | 28.29    |
| 2550                                                                  | 23.21    | 25.01    | 24.75    | 25.78    | 27.03    | 24.57    | 25.64    | 25.87    | 26.51    | 26.50    | 26.62    | 28.14    | 25.80    |
| 2551                                                                  | 28.62    | 29.61    | 31.03    | 31.20    | 30.40    | 31.32    | 33.91    | 35.95    | 34.54    | 31.02    | 25.17    | 26.08    | 30.74    |
| 2552                                                                  | 29.69    | 26.98    | 25.80    | 29.47    | 33.66    | 34.20    | 34.86    | 36.09    | 34.65    | 33.45    | 29.94    | 31.90    | 31.72    |
| 2553                                                                  | 33.46    | 34.30    | 34.81    |          |          |          |          |          |          |          |          |          | 34.19    |
| <b>4. ราคาขายส่ง ปลาปนโปรตีน 60% ลงมา กลิ่นเบอร์ 1 ตลาด กทม.</b>      |          |          |          |          |          |          |          |          |          |          |          |          |          |
| 2547                                                                  | 20.52    | 18.11    | 22.20    | 24.37    | 24.25    | 25.54    | 25.77    | 25.83    | 26.15    | 22.62    | 21.90    | 22.92    | 23.35    |
| 2548                                                                  | 22.50    | 20.80    | 21.49    | 23.23    | 21.85    | 21.02    | 21.98    | 21.84    | 23.12    | 22.55    | 22.67    | 23.97    | 22.25    |
| 2549                                                                  | 24.18    | 25.43    | 28.08    | 28.26    | 30.91    | 29.78    | 31.48    | 32.14    | 28.66    | 26.07    | 23.50    | 22.83    | 27.61    |
| 2550                                                                  | 22.51    | 24.31    | 24.05    | 25.08    | 26.33    | 23.87    | 24.94    | 25.17    | 25.81    | 25.80    | 25.92    | 27.44    | 25.10    |
| 2551                                                                  | 27.92    | 28.91    | 30.33    | 30.50    | 29.70    | 30.62    | 33.21    | 35.25    | 33.84    | 30.32    | 24.47    | 25.38    | 30.04    |
| 2552                                                                  | 28.99    | 26.28    | 25.10    | 28.77    | 32.96    | 33.50    | 34.16    | 35.39    | 33.95    | 32.75    | 29.24    | 31.20    | 31.02    |
| 2553                                                                  | 32.76    | 33.60    | 34.11    |          |          |          |          |          |          |          |          |          | 33.49    |
| <b>5. ราคาขายส่ง ปลาปนโปรตีน 60% ลงมา กลิ่นเบอร์ 2 ตลาด กทม.</b>      |          |          |          |          |          |          |          |          |          |          |          |          |          |
| 2547                                                                  | 19.41    | 16.91    | 20.89    | 22.77    | 23.06    | 24.29    | 24.67    | 24.98    | 25.43    | 21.52    | 20.80    | 21.82    | 22.21    |
| 2548                                                                  | 21.40    | 19.70    | 20.38    | 22.33    | 20.95    | 20.12    | 20.89    | 20.21    | 20.42    | 19.85    | 19.97    | 21.27    | 20.62    |
| 2549                                                                  | 21.48    | 22.56    | 25.28    | 26.08    | 29.81    | 28.78    | 30.44    | 30.39    | 26.66    | 24.34    | 21.80    | 21.13    | 25.73    |
| 2550                                                                  | 20.81    | 22.61    | 21.32    | 22.61    | 21.95    | 20.01    | 18.93    | 18.53    | 20.30    | 22.60    | 23.12    | 24.64    | 21.45    |
| 2551                                                                  | 25.12    | 26.11    | 28.37    | 28.70    | 28.43    | 29.82    | 32.65    | 34.75    | 33.34    | 29.95    | 24.17    | 25.08    | 28.87    |
| 2552                                                                  | 28.69    | 25.98    | 24.80    | 28.47    | 32.66    | 33.20    | 33.86    | 35.09    | 33.65    | 32.45    | 28.94    | 30.90    | 30.72    |
| 2553                                                                  | 32.46    | 33.30    | 33.81    |          |          |          |          |          |          |          |          |          | 33.19    |
| <b>6. ราคาขายส่ง ปลาปนโปรตีน 60% ลงมา กลิ่นเบอร์ 3 ตลาด กทม.</b>      |          |          |          |          |          |          |          |          |          |          |          |          |          |
| 2547                                                                  | 18.91    | 16.41    | 20.39    | 22.27    | 22.70    | 23.99    | 24.27    | 24.28    | 24.73    | 20.82    | 20.10    | 21.12    | 21.67    |
| 2548                                                                  | 20.70    | 19.00    | 19.68    | 21.63    | 20.36    | 19.72    | 20.38    | 19.61    | 19.82    | 19.25    | 18.89    | 19.67    | 19.89    |
| 2549                                                                  | 20.00    | 21.05    | 23.48    | 24.10    | 27.81    | 26.78    | 28.53    | 28.24    | 24.46    | 21.87    | 19.30    | 18.63    | 23.69    |
| 2550                                                                  | 18.31    | 20.11    | 19.18    | 20.61    | 19.95    | 18.01    | 17.38    | 17.53    | 19.30    | 21.60    | 22.12    | 23.64    | 19.81    |
| 2551                                                                  | 24.12    | 25.11    | 27.77    | 28.20    | 27.93    | 29.32    | 32.15    | 34.25    | 32.84    | 29.45    | 23.67    | 24.58    | 28.28    |
| 2552                                                                  | 28.19    | 25.48    | 24.30    | 27.97    | 32.16    | 32.70    | 33.36    | 34.59    | 32.85    | 31.45    | 27.94    | 29.90    | 30.07    |
| 2553                                                                  | 31.46    | 32.30    | 32.81    |          |          |          |          |          |          |          |          |          | 32.19    |
| <b>7. ราคาปลาปนโปรตีน 60% F.O.B. ตลาดต่างประเทศ</b>                   |          |          |          |          |          |          |          |          |          |          |          |          |          |
| 2547                                                                  | 23.96    | 24.99    | 25.26    | 24.80    | 25.03    | 23.81    | 23.37    | 23.54    | 23.29    | 23.20    | 22.15    | 22.14    | 23.79    |
| 2548                                                                  | 22.25    | 23.56    | 24.00    | 25.35    | 25.42    | 26.53    | 28.01    | 27.63    | 28.08    | 29.09    | 29.75    | 31.34    | 26.75    |
| 2549                                                                  | 26.81    | 28.64    | 30.54    | 32.06    | 40.32    | 45.14    | 43.55    | 36.86    | 34.31    | 37.25    | 36.43    | 34.17    | 35.51    |
| 2550                                                                  | 34.84    | 36.27    | 36.21    | 36.34    | 35.40    | 32.24    | 27.06    | 26.33    | 26.82    | 26.06    | 26.30    | 26.70    | 30.88    |
| 2551                                                                  | 26.74    | 27.49    | 27.84    | 27.47    | 28.91    | 31.79    | 32.74    | 30.45    | 29.94    | 27.34    | 26.33    | 25.91    | 28.58    |
| 2552                                                                  | 23.76    | 29.12    | 27.34    | 30.25    | 25.04    | 28.05    | 32.76    | 34.15    | 37.05    | 39.75    | 41.89    | 42.38    | 32.63    |
| 2553                                                                  | 40.80    | 49.31    | 49.75    |          |          |          |          |          |          |          |          |          | 46.62    |
| <b>8. ราคาปลาปนโปรตีน 65% F.O.B. ตลาดต่างประเทศ (เหรียญสหรัฐ/ตัน)</b> |          |          |          |          |          |          |          |          |          |          |          |          |          |
| 2547                                                                  | 662.25   | 690.75   | 692.00   | 679.50   | 667.00   | 630.64   | 617.00   | 613.00   | 607.00   | 607.00   | 593.36   | 610.00   | 639.13   |
| 2548                                                                  | 620.50   | 661.58   | 671.96   | 693.24   | 689.74   | 700.91   | 725.00   | 725.00   | 739.29   | 768.50   | 781.82   | 824.50   | 716.84   |
| 2549                                                                  | 731.25   | 785.63   | 846.82   | 911.88   | 1,146.18 | 1,271.84 | 1,238.16 | 1,058.18 | 990.50   | 1,077.86 | 1,077.00 | 1,029.74 | 1,013.75 |
| 2550                                                                  | 1,045.48 | 1,096.00 | 1,115.00 | 1,125.00 | 1,104.00 | 1,006.39 | 866.25   | 831.36   | 845.00   | 823.41   | 837.95   | 855.00   | 962.57   |
| 2551                                                                  | 869.55   | 909.63   | 954.90   | 990.56   | 1,020.00 | 1,033.57 | 1,055.00 | 1,019.00 | 942.50   | 857.17   | 820.00   | 834.09   | 942.16   |
| 2552                                                                  | 839.29   | 890.00   | 899.55   | 920.71   | 944.47   | 967.05   | 1,038.04 | 1,083.10 | 1,181.82 | 1,283.57 | 1,357.86 | 1,513.50 | 1076.58  |
| 2553                                                                  | 1,598.75 | 1,605.00 | 1,649.09 |          |          |          |          |          |          |          |          |          | 1617.61  |

ที่มา : 1.2 สมาคมผู้ผลิตปลาปนไทย 3. 4,5,6 กรมการค้าภายใน 7,8 ช่วง ม.ค.46-48 ข้าราชการต่อ/49เป็นต้นไป [www.hammersmithtd.blogspot.com](http://www.hammersmithtd.blogspot.com)

ปริมาณนำเข้าและส่งออกปลาปน

หน่วย : ตัน

|                     | มค.   | กพ.   | มีค.   | เมย.   | พค.    | มิย.   | กค.    | สค.   | กย.   | ตค.   | พย.   | ธค.   | รวม    |
|---------------------|-------|-------|--------|--------|--------|--------|--------|-------|-------|-------|-------|-------|--------|
| <b>ปริมาณนำเข้า</b> |       |       |        |        |        |        |        |       |       |       |       |       |        |
| 2547                | 531   | 220   | 500    | 296    | 305    | 675    | 515    | 478   | 787   | 2,416 | 2,850 | 508   | 10,081 |
| 2548                | 1,010 | 1,316 | 368    | 549    | 550    | 261    | 278    | 40    | 236   | 31    | 220   | 733   | 5,591  |
| 2549                | 909   | 584   | 629    | 557    | 502    | 743    | 212    | 382   | 300   | 558   | 286   | 126   | 5,789  |
| 2550                | 609   | 779   | 1,105  | 804    | 1,840  | 1,584  | 919    | 1,430 | 1,044 | 1,553 | 844   | 811   | 13,322 |
| 2551                | 1,281 | 80    | 1,124  | 999    | 1,724  | 1,203  | 1,055  | 875   | 1,262 | 1,055 | 975   | 1,335 | 12,968 |
| 2552                | 1,178 | 1,383 | 972    | 1,712  | 1,354  | 1,549  | 734    | 1,770 | 1,624 | 2,056 | 1,054 | 1,370 | 16,755 |
| 2553                | 972   | 1,027 |        |        |        |        |        |       |       |       |       |       | 1,999  |
| <b>ปริมาณส่งออก</b> |       |       |        |        |        |        |        |       |       |       |       |       |        |
| 2547                | 1,694 | 2,109 | 3,553  | 2,131  | 1,748  | 3,000  | 1,720  | 462   | 290   | 627   | 841   | 778   | 18,953 |
| 2548                | 474   | 1,527 | 1,973  | 1,056  | 2,300  | 2,414  | 2,056  | 3,095 | 3,164 | 2,153 | 4,201 | 3,560 | 27,973 |
| 2549                | 4,739 | 5,238 | 5,630  | 5,359  | 6,770  | 12,665 | 12,050 | 7,944 | 4,050 | 3,968 | 2,291 | 4,769 | 75,473 |
| 2550                | 4,779 | 7,181 | 14,972 | 14,375 | 21,797 | 9,520  | 5,346  | 5,456 | 2,764 | 3,155 | 1,957 | 2,572 | 93,872 |
| 2551                | 2,392 | 4,176 | 3,398  | 1,817  | 1,923  | 1,244  | 1,612  | 2,191 | 1,811 | 641   | 793   | 2,566 | 24,564 |
| 2552                | 985   | 1,291 | 1,998  | 1,753  | 2,619  | 4,629  | 1,771  | 772   | 1,200 | 2,007 | 4,479 | 3,363 | 26,866 |
| 2553                | 4,612 | 6,712 |        |        |        |        |        |       |       |       |       |       | 11,324 |

ที่มา : กรมศุลกากร : ปี 2543-2447 พิกัด 2301200106 : ปี 2548-2449 พิกัด 2301200106 , 2301200400 และ 2301200401 : ปี 2550 พิกัด 2301200001 , 2301200002 , 2301200003 , 2301200004 และ 2301200009

# อัตราแลกเปลี่ยนเงินดอลลาร์สหรัฐ

ปี 2542 - 2552

บาท/US\$

| ปี      | ม.ค.  | ก.พ.  | มี.ค. | เม.ย. | พ.ค.  | มิ.ย. | ก.ค.  | ส.ค.  | ก.ย.  | ต.ค.  | พ.ย.  | ธ.ค.  | เฉลี่ย |
|---------|-------|-------|-------|-------|-------|-------|-------|-------|-------|-------|-------|-------|--------|
| ปี 2542 | 36.73 | 37.19 | 37.61 | 37.72 | 37.15 | 37.03 | 37.20 | 38.08 | 39.92 | 39.57 | 38.84 | 38.40 | 37.95  |
| ปี 2543 | 37.49 | 37.82 | 37.99 | 38.09 | 39.03 | 39.17 | 40.27 | 41.04 | 41.99 | 43.31 | 43.84 | 43.17 | 40.27  |
| ปี 2544 | 43.24 | 42.74 | 44.00 | 45.56 | 45.59 | 45.36 | 45.73 | 45.03 | 44.41 | 44.82 | 44.52 | 44.03 | 44.59  |
| ปี 2545 | 44.13 | 43.93 | 43.49 | 43.52 | 42.91 | 42.26 | 41.33 | 42.27 | 42.91 | 43.74 | 43.42 | 43.39 | 43.11  |
| ปี 2546 | 42.88 | 42.97 | 42.87 | 42.97 | 42.29 | 41.75 | 41.89 | 41.77 | 40.60 | 39.83 | 40.00 | 39.81 | 41.64  |
| ปี 2547 | 39.19 | 39.20 | 39.53 | 39.54 | 40.66 | 40.90 | 41.03 | 41.59 | 41.57 | 41.41 | 40.44 | 38.86 | 40.33  |
| ปี 2548 | 38.86 | 38.59 | 38.70 | 39.62 | 39.93 | 40.98 | 41.85 | 41.29 | 41.15 | 40.96 | 41.21 | 41.18 | 40.36  |
| ปี 2549 | 39.72 | 39.50 | 39.08 | 38.09 | 38.11 | 38.45 | 38.10 | 37.73 | 37.53 | 37.44 | 36.65 | 35.94 | 38.03  |
| ปี 2550 | 36.10 | 35.85 | 35.18 | 35.00 | 34.74 | 34.71 | 33.83 | 34.31 | 34.38 | 34.29 | 34.00 | 33.83 | 34.69  |
| ปี 2551 | 33.31 | 32.74 | 31.58 | 31.71 | 32.23 | 33.32 | 33.62 | 33.97 | 34.41 | 34.55 | 35.22 | 35.16 | 33.49  |
| ปี 2552 | 35.09 | 35.46 | 35.92 | 35.60 | 34.72 | 34.28 | 34.18 | 34.16 | 33.97 | 33.55 | 33.42 | 33.37 | 34.48  |
| ปี 2553 | 33.17 | 33.29 | 32.69 |       |       |       |       |       |       |       |       |       | 33.05  |

หมายเหตุ เป็นค่าเฉลี่ยของอัตราขายเงินดอลลาร์สหรัฐรายวัน

ที่มา : ธนาคารแห่งประเทศไทย