

ข้าว

ประจำสัปดาห์ที่ 1 ของเดือนกรกฎาคม 2549 (3 - 7 กค. 49)

|   |  |                     |          |        |
|---|--|---------------------|----------|--------|
| ผลผลิต (ล้านตันข้าวเปลือก)                | 2547/48  | 2548/49*            | 2549/50* | △ %    |
| - โลก                                     | 606.798  | 625.920             | 632.639* | +1.07  |
| - ไทย                                     | 28.559   | 29.914              | 27.803*  | -7.06  |
| - นาปี                                    | 22.670   | 23.394              | 23.559   | +0.71  |
| - นาปรัง                                  | 5.888  | 6.520               | Na       | -      |
| ต้นทุนการผลิต (บาท/ตัน)                   |  |                     |          |        |
| - ข้าวเปลือกหอมมะลิ                       | 7,361.00   | 6,271.00            | 6,613.00 | +5.45  |
| - ข้าวเปลือกเจ้า                          | 4,618.00   | 4,883.00            | 5,162.00 | +5.71  |
| - ข้าวเปลือกเหนียว                        | 5,177.00   | 5,920.00            | 6,059.00 | +2.35  |
| - ข้าวเปลือกนาปรัง                        | 4,421.00   | 4,622.00            | -        | -      |
| การใช้ภายใน                               | 15.545   | 15.509              | -        | -      |
| การส่งออก (ปีปฏิทินหลัง)                  | 7.304  | 7.500               | 8.250*   | +10.00 |
| ประเทศคู่ค้า                              | ไนจีเรีย อิหร่าน อินโดนีเซีย-แอฟริกาใต้            | เป้าหมาย US มาตรการ |          |        |
| ประเทศคู่แข่ง                             | เวียดนาม สหรัฐ อินเดีย ปากีสถาน                    |                     |          |        |
| ข้าวออกสู่ตลาด/ แหล่งผลิตสำคัญ            |  |                     |          |        |
| - นาปี พย.-มีค.                           | อุบลราชธานี นครราชสีมา อุตรดิตถ์ เชียงราย          |                     |          |        |
| - นาปรัง เมย.-ตค.                         | สุพรรณบุรี พิษณุโลก นครสวรรค์ พิจิตร               |                     |          |        |
| คริวเรือนเกษตรกร                          | 3.7 ล้านคริวเรือนจากเกษตรกรทั่วประเทศ              |                     |          |        |
|   | 5.6 ล้านคริวเรือนหรือร้อยละ 66 ของคริวเรือนทั้งหมด |                     |          |        |
| มูลค่าผลผลิตที่เกษตรกรขายได้ (ปี 2547/48) | 157,128  | ล้านบาท             |          |        |

**สถานการณ์ข้าวนาปรัง ปีการเพาะปลูก 2549**

- ปริมาณผลผลิตข้าวเปลือกนาปรัง ปีการเพาะปลูก 2549 กระทรวงเกษตรและสหกรณ์ คาดการณ์พื้นที่เพาะปลูก ปี 2549 มีจำนวน 9.468 ล้านไร่ สูงขึ้นจากปีก่อน 0.554 ล้านไร่ คิดเป็นร้อยละ 6.22 (8.914 ล้านไร่) และผลผลิตประมาณ 6.520 ล้านตันข้าวเปลือก สูงขึ้นจากปีก่อน จำนวน 0.632 ล้านตันข้าวเปลือก หรือคิดเป็นร้อยละ 10.73 และมีผลผลิตต่อไร่ 679 กก./ไร่ สูงขึ้นจากปีก่อนที่มีผลผลิต 661 กก./ไร่ ผลผลิตจะออกสู่ตลาดมากสุดในช่วงเดือนมีนาคม - เมษายน 2549 ร้อยละ 22.56 , 23.91 ตามลำดับ

กรอบแนวทางการรับจำนำข้าวเปลือกนาปรัง ปี 2549 กนข.มีมติเมื่อ 27 กพ. 49 และ 29 พค.49 ดังนี้:-

ประกาศราคารับจำนำข้าวเปลือกนาปรัง ปีการผลิต 2549 โดยกำหนดราคารับจำนำ ณ ความชื้นไม่เกิน 15% ดังนี้ (1) ข้าวเปลือกเจ้านาปรัง 100% ราคาตันละ 7,100 บาท (2) ข้าวเปลือกเจ้านาปรัง 5% ราคาตันละ 7,000 บาท (3) ข้าวเปลือกเจ้านาปรัง 10% ราคาตันละ 6,900 บาท (4) ข้าวเปลือกเจ้านาปรัง 15% ราคาตันละ 6,800 บาท (5) ข้าวเปลือกเจ้านาปรัง 25% ราคาตันละ 6,700 บาท (6) ข้าวเปลือกปทุมธานี ราคาตันละ 7,100 บาท และ (7) ข้าวเปลือกหอมสุพรรณบุรี ราคาตันละ 7,000 บาท

เป้าหมาย ปริมาณรับจำนำเพิ่มเป็น 2.5 ล้านตันข้าวเปลือก

ระยะเวลารับจำนำ 16 มีค. -31 กค.49 ยกเว้นภาคใต้รับจำนำ กค.-กย. 49

ระยะเวลาไถ่ถอน 3 เดือนนับถัดจากเดือนที่รับจำนำ

ระยะเวลาโครงการ 16 มีค. - 31 ตค. 49

**สถานการณ์ปัจจุบัน / ความคืบหน้าในการดำเนินการ**

- สถานการณ์ล่าสุด สัปดาห์นี้ราคาข้าวเปลือกหอมมะลิ ปรับตัวสูงขึ้นจากตันละ 8,300 - 8,600 บาท เป็นตันละ 8,300 - 8,800 บาท ข้าวเปลือกเหนียว 10% เมล็ดยาวปรับตัวสูงขึ้นจากตันละ 8,000 - 8,200 บาท เป็นตันละ 8,400 - 8,600 บาท และข้าวเปลือกปทุมธานี ปรับตัวสูงขึ้นจากตันละ 6,500 - 7,200 บาท เป็นตันละ 6,500 - 7,300 บาท ส่วนข้าวเปลือกเจ้า 5% ทรงตัวที่ตันละ 6,450 - 6,900 บาท เนื่องจากปริมาณผลผลิตออกสู่ตลาดน้อย

- ผลการรับจำนำข้าวเปลือกนาปรัง ปี 2549 ตั้งแต่ 16 มีค. - 10 กค. 49 มีโรงสีเข้าร่วมโครงการ จำนวน 392 โรง ใน 25 จังหวัด เปิดแล้ว 321 โรง ในภาคเหนือและภาคกลาง มีผลรับจำนำรวม 1,767,867 ตัน

- ส่งออก ในปี 2549 กระทรวงพาณิชย์ได้ตั้งเป้าหมายการส่งออกข้าวประมาณ 7.5 ล้านตันข้าวสาร และกระทรวงเกษตรสหราชอาณาจักรคาดการณ์ว่าประเทศไทยจะส่งออกข้าวสารได้ 7.3 ล้านตันข้าวสาร โดยตั้งแต่ 1มค.-30 มิย.49 กรมการค้าต่างประเทศรายงานเบื้องต้นว่าไทยส่งข้าวออกไปแล้ว จำนวน 3,696,743 ตัน มากกว่าปีก่อน ซึ่งส่งออกได้ จำนวน 3,696,501 ตัน อยู่ 242 ตัน หรือเพิ่มขึ้นร้อยละ 0.01

- สำหรับการส่งออก ปี 2550 กระทรวงเกษตรสหราชอาณาจักรว่าประเทศไทยจะส่งออกได้ 8.25 ล้านตันข้าวสาร สูงขึ้นจากปี 2549 คิดเป็นร้อยละ 10.0

| ราคา                          | 2544  | 2545  | 2546  | 2547  | 2548  | รายงานครั้งก่อน<br>26 - 30 มิย. 49 | รายงานครั้งนี้<br>3 - 7 กค. 49 |
|-------------------------------|-------|-------|-------|-------|-------|------------------------------------|--------------------------------|
| ชนิดข้าวเปลือก (บาท/ตัน)      |       |       |       |       |       |                                    |                                |
| ข้าวเปลือกหอมมะลิ             | 5,628 | 6,116 | 8,095 | 8,423 | 7,858 | 8,300 - 8,600                      | 8,300 - 8,800                  |
| ข้าวเปลือกเหนียว 10% เมล็ดยาว | 5,573 | 5,612 | 6,239 | 6,425 | 6,228 | 8,000 - 8,200                      | 8,400 - 8,600                  |
| ข้าวเปลือกเจ้า 5%             | 4,385 | 4,646 | 4,593 | 5,568 | 6,516 | 6,450 - 6,900                      | 6,450 - 6,900                  |

กราฟแสดงการเคลื่อนไหวของราคาข้าวเปลือก

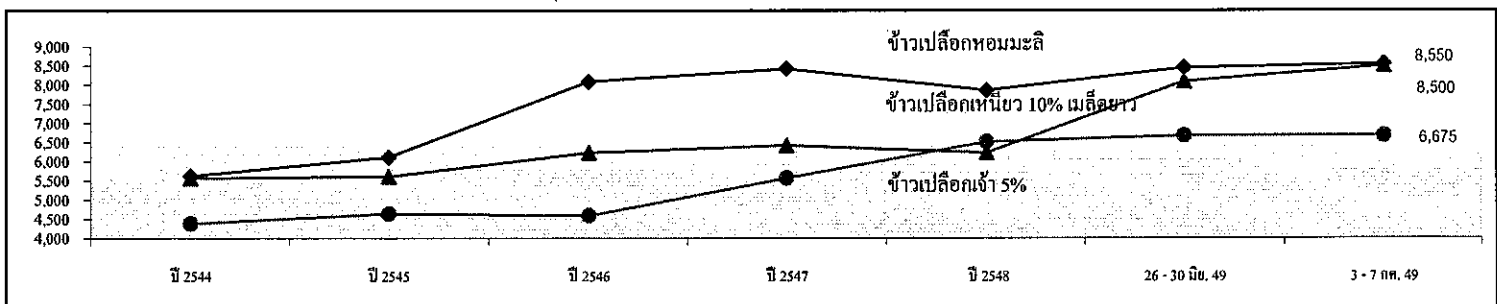

**มันสำปะหลัง**  
**ประจำปี 2549 (3 - 7 ก.ค. 49)**

F: Fact Sheet มันฯ 2549 D: Fact Sheet มันฯ 2549

|                                      | 2548/47                                  | 2547/48 | 2548/49 | สถานการณ์ปี 2548/49  |
|--------------------------------------|--|---------|---------|--|
| ผลผลิต (ล้านตัน) <sup>1/</sup>       | 21.440                                   | 16.938  | 20.736  | กระทรวงเกษตรและสหกรณ์พยากรณ์ (เม.ย.49) ว่า ในปี 2548/49 มีผลผลิตประมาณ 20.736 ล้านตัน เพิ่มขึ้นจากปีก่อนร้อยละ 22.42 โดยผลผลิตเริ่มออกสู่ตลาดเล็กน้อยในเดือน ต.ค.48 และจะออกสู่ตลาดมากในช่วงเดือน ธ.ค.48 - เม.ย. 49 ซึ่งในช่วงที่ผลผลิตออกสู่ตลาดพร้อมกันจำนวนการระดับราคาอาจไม่ต่ำลง จนส่งผลให้เกษตรกรได้รับความเดือดร้อน   |
| พื้นที่ (ล้านไร่) <sup>1/</sup>      | 6.808                                    | 6.162   | 6.508   |  |
| ผลผลิตเฉลี่ย (ตัน/ไร่) <sup>1/</sup> | 3.244                                    | 2.749   | 3.186   |  |
| ปริมาณการใช้ (ล้านตัน) <sup>1/</sup> | 4.163                                    | 3.896   | 6.150   |  |
| ปริมาณการส่งออก <sup>1/</sup>        | 20.031                                   | 14.154  | 13.965  | <b>การแทรกแซงตลาดมันสำปะหลัง ปี 2548/49</b>  |
| ประเทศคู่ค้า                         | สหภาพยุโรป จีน เกาหลีใต้ ญี่ปุ่น ไต้หวัน |         |         | - คณะกรรมการ คชก. มีมติเมื่อวันที่ 7 ธ.ค. 48 4 พ.ค. และ 19 มิ.ย.49 เห็นชอบให้รับจำนำหัวมันสดจากเกษตรกร รายละเอียดเป็น 500 ตัน หรือเป็นวงเงินไม่เกินรายละ 750,000 บาท ปริมาณหัวมันสด 5 ล้านตัน เพื่อแปรสภาพเป็นมันเส้นและแป้งมัน ระยะเวลารับจำนำเดือน ธ.ค. 48 - พ.ค. 49 โดยราคารับจำนำหัวมันสดเฉลี่ย 25% ณ จุดรับจำนำเดือน ธ.ค. 48 กก.ละ 1.30 บาท และเดือน ม.ค.-พ.ค. 49 กก.ละ 1.60 บาท ทั้งนี้ ให้เริ่มดำเนินการเมื่อราคาหัวมันสดต่ำกว่าหรือมีแนวโน้มว่าจะต่ำกว่าราคาที่กำหนดให้รับจำนำ |
| ประเทศคู่แข่ง                        | เวียดนาม อินโดนีเซีย                     |         |         | <b>การดำเนินการ</b>  |
| ช่วงออกสู่ตลาด (ต.ค.-กย.)            |  |         |         | <b>1. ผู้สมัครเข้าร่วมโครงการ</b>  |
| ออกมาก (ธ.ค. - มี.ค.) 69%            | นครราชสีมา (21.29%) ชัยภูมิ (5.95%)      |         |         | 1.1 โรงแป้ง 19 ราย ใน 9 จังหวัด  |
| ออกน้อย (เม.ย. - ต.ค.) 31%           | สระแก้ว (5.88%) ฉะเชิงเทรา (5.83%)       |         |         | 1.2 ลานมัน 199 ราย ใน 26 จังหวัด   |
|                                      | กำแพงเพชร (4.98%) ชลบุรี (4.76%)         |         |         | <b>2. การเปิดจุดรับจำนำของ อคส. ณ ลานมันรวม 139 จุด ใน 21 จังหวัด ได้แก่ จ.นครราชสีมา 11 จุด กำแพงเพชร 43 จุด ชัยภูมิ 9 จุด ระยอง 3 จุด จันทบุรี 4 จุด บุรีรัมย์ 5 จุด นครสวรรค์ 9 จุด อุทัยธานี 6 จุด เลย 4 จุด สพบุรี 8 จุด ชัยนาท 10 จุด ศรีสะเกษ 3 จุด เพชรบูรณ์ 2 จุด ฉะเชิงเทรา 3 จุด กาญจนบุรี 1 จุด อุบลราชธานี 3 จุด สุพรรณบุรี 1 จุด ทองคอก 1 จุด ชลบุรี 1 จุด สระแก้ว 6 จุด และปราจีนบุรี 6 จุด</b>   |
| จำนวนครัวเรือน (ครัวเรือน)           | 487,088                                  | 441,724 | NA      | <b>3. ผลการรับจำนำ</b>   |
| ต้นทุนการผลิต (บาท/กก.)              | 0.72                                     | 0.97    | 0.91    | - ปริมาณการรับจำนำ ตั้งแต่เริ่มรับจำนำ - 31 พ.ค. 49 มีเกษตรกรมาจำนำ 26,751 ราย หัวมันสด 777,640 ตัน แปรสภาพเป็นมันเส้น 326,856 ตัน   |
| มูลค่าผลผลิต (ล้านบาท)               | 24,012                                   | 27,163  | NA      | <b>4. การจำหน่าย วันที่ 5 มิ.ย.49</b> รัฐมนตรีว่าการฯ เห็นชอบให้จำหน่ายมันเส้นตามโครงการฯ ทั้งหมดจำนวน 326,856 ตัน ในราคาเฉลี่ยประมาณตันละ 3,939 บาท มูลค่าประมาณ 1,287 ล้านบาท ณ 6 ก.ค.49 รับมอบแล้ว 1,795,249 ตัน  |

ราคามันสำปะหลังและผลิตภัณฑ์ 7 ก.ค. 49\* (บาท/กก.)

|                                     | มค.  | กพ.  | มีค.  | เมย.  | พค.   | มิย.  | กค.          | สค.  | กย.  | ตค.  | พย.  | ธค.  | เฉลี่ย |
|-------------------------------------|------|------|-------|-------|-------|-------|--------------|------|------|------|------|------|--------|
| <b>ตลาด กทม.</b>                    |      |      |       |       |       |       |              |      |      |      |      |      |        |
| มันเส้น ปี 2548                     | 3.62 | 3.83 | 4.08  | 4.08  | 4.11  | 4.20  | 4.26         | 4.48 | 4.37 | 4.01 | 4.02 | 4.05 | 4.09   |
| ปี 2549                             | 3.88 | 3.83 | 3.69  | 3.53  | 3.62  | 3.89  | <b>3.95*</b> |      |      |      |      |      | 3.74   |
| แป้งมันสำปะหลัง ปี 2548             | 8.80 | 9.86 | 10.82 | 11.84 | 10.79 | 9.84  | 9.84         | 9.50 | 9.17 | 8.84 | 9.20 | 9.50 | 9.83   |
| ปี 2549                             | 8.96 | 8.84 | 8.84  | 8.21  | 8.17  | 7.87  | <b>7.84*</b> |      |      |      |      |      | 8.48   |
| <b>ราคาส่งออก FOB</b>               |      |      |       |       |       |       |              |      |      |      |      |      |        |
| มันเส้น ปี 2548                     | 3.76 | 4.00 | 4.36  | 4.46  | 4.51  | 4.73  | 4.83         | 4.76 | 4.73 | 4.56 | 4.35 | 4.21 | 4.44   |
| ปี 2549                             | 4.02 | 4.04 | 3.75  | 3.86  | 3.95  | 4.35  | <b>4.29*</b> |      |      |      |      |      | 3.98   |
| แป้งมันสำปะหลัง ปี 2548             | 8.88 | 9.42 | 10.44 | 11.21 | 11.10 | 11.40 | 11.21        | 9.64 | 9.51 | 9.47 | 9.19 | 9.30 | 10.06  |
| ปี 2549                             | 8.97 | 9.01 | 8.32  | 8.60  | 8.32  | 8.39  | <b>8.28*</b> |      |      |      |      |      | 8.60   |
| <b>เกษตรกรขายได้<sup>2/</sup></b>   |      |      |       |       |       |       |              |      |      |      |      |      |        |
| ปี 2548                             | 1.30 | 1.39 | 1.48  | 1.47  | 1.40  | 1.30  | 1.30         | 1.40 | 1.30 | 1.21 | 1.27 | 1.39 | 1.35   |
| ปี 2549                             | 1.38 | 1.36 | 1.30  | 1.18  | 0.99  | 0.99  | <b>0.95*</b> |      |      |      |      |      | 1.20   |
| -จ.นครราชสีมา <sup>3/</sup> ปี 2548 | 1.49 | 1.53 | 1.59  | 1.65  | 1.68  | 1.68  | 1.65         | 1.54 | 1.52 | 1.45 | 1.46 | 1.52 | 1.56   |
| ปี 2549                             | 1.43 | 1.41 | 1.32  | 1.26  | 1.18  | 1.17  | <b>1.13*</b> |      |      |      |      |      | 1.30   |
| -จ.กาฬสินธุ์ <sup>3/</sup> ปี 2548  | 1.27 | 1.40 | 1.56  | 1.63  | 1.67  | 1.64  | 1.47         | 1.23 | 1.23 | 1.25 | 1.28 | 1.28 | 1.41   |
| ปี 2549                             | 1.48 | 1.48 | 1.44  | 1.25  | 1.16  | 1.08  | <b>1.07*</b> |      |      |      |      |      | 1.32   |
| -จ.ชลบุรี <sup>3/</sup> ปี 2548     | 1.37 | 1.49 | 1.63  | 1.72  | 1.57  | 1.56  | 1.53         | 1.58 | 1.43 | 1.35 | 1.44 | 1.53 | 1.52   |
| ปี 2549                             | 1.46 | 1.43 | 1.34  | 1.26  | 1.19  | 1.19  | <b>1.17*</b> |      |      |      |      |      | 1.31   |

หมายเหตุ 1/ เป็นข้อมูลเบื้องต้น 2/ เป็นราคาหัวมันสดต่อตันที่เกษตรกรขายได้ทั่วประเทศ 3/ เป็นราคาหัวมันสดเฉลี่ย 25%

**ภาวะการค้า**

**ในประเทศ**

ผลผลิตออกสู่ตลาดน้อยลดลงและคุณภาพไม่ดีนัก เพราะเป็นช่วงปลายฤดูการผลิตและเกิดฝนตกกระจายเกือบทุกพื้นที่ ทั้งนี้ ราคาหัวมันสด เฉลี่ย 25% ณ โรงแป้ง จ.นครราชสีมา อ่อนตัวลงจากสัปดาห์ก่อนเล็กน้อย เหลือ กก.ละ 1.13 บาท

**ต่างประเทศ**

การส่งออกผลิตภัณฑ์มันสำปะหลังโดยเฉพาะมันเส้นเป็นไปอย่างต่อเนื่อง เนื่องจากผู้ซื้อโดยเฉพาะจีนต้องการมันเส้นเพื่อใช้ในการผลิตแอลกอฮอล์และผลิตภัณฑ์ต่างๆ อย่างสม่ำเสมอ ส่วนแป้งมันก็มีปริมาณการส่งออกใกล้เคียงกันกับปีก่อน แต่ราคาต่ำกว่าปีก่อนเล็กน้อย เพราะได้รับผลกระทบจากเงินบาทที่แข็งค่าขึ้น

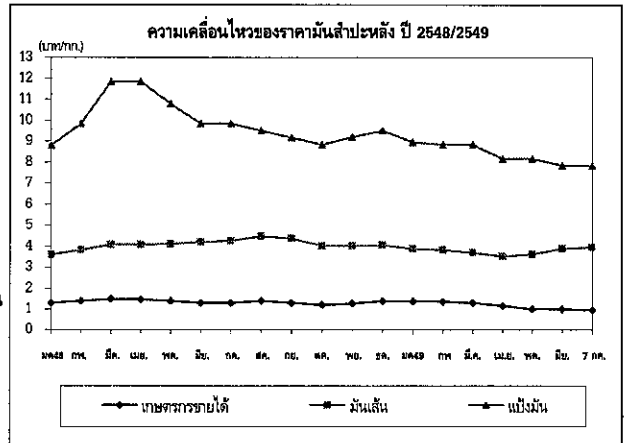

ยางพารา

ประจำสัปดาห์ที่ 1 ของเดือนกรกฎาคม 2549 (3-7 ก.ค.49)

desktop/ยางพารา (Fact Sheet)

|   |        |         |         |         |          |
|---|--------|---------|---------|---------|----------|
| ผลผลิต(ล้านตัน)   | 2545   | 2546    | 2547    | 2548    | 2549     |
| - โลก   | 7.350  | 7.990   | 8.650   | 8.660   | 8.97*    |
| - ไทย   | 2.632  | 2.861   | 2.970   | 2.966   | 3.063    |
| ต้นทุน (บาท/กก.)  | 20.01  | 27.93   | 31.80   | 34.14   | 38.55*   |
| การใช้ (ล้านตัน)  | 0.278  | 0.299   | 0.303   | 0.317   | 0.320    |
| การนำเข้า   |        |         |         |         | (พ.ค.49) |
| ปริมาณ(ล้านตัน)   | 0.001  | 0.001   | 0.001   | 0.0001  | 0.0001   |
| มูลค่า (ล้านบาท)  | 48.48  | 66.61   | 71.96   | 61.60   | 10.77    |
| การส่งออก   |        |         |         |         |          |
| ปริมาณ (ล้านตัน)  | 2.540  | 2.810   | 2.666   | 2.952   | 0.985    |
| มูลค่า(ล้านบาท)   | 74,606 | 115,822 | 137,604 | 148,868 | 78,517   |
| ช่วงออกสู่ตลาด ตลอดทั้งปีและออกมาก มี.ย.-ก.ค. และ ธ.ค.-ม.ค.   |        |         |         |         |          |
| แหล่งผลิตสำคัญ สุราษฎร์ธานี สงขลา นครศรีธรรมราช ตรัง ยะลา     |        |         |         |         |          |
| พัทลุง ระยอง ตรัง ศรีสะเกษ                                    |        |         |         |         |          |
| ครัวเรือนเกษตรกร 1,193,950 (ข้อมูลปี 2548)                    |        |         |         |         |          |
| มูลค่าผลผลิตที่เกษตรกรขายได้ ปี 2548 ประมาณ 158,590 ล้านบาท   |        |         |         |         |          |
| ประเทศคู่ค้า(ส่งออก) สาธารณรัฐประชาชนจีน ญี่ปุ่น สหรัฐอเมริกา |        |         |         |         |          |
| และสาธารณรัฐเกาหลี  |        |         |         |         |          |
| * ประมาณการ   |        |         |         |         |          |

**สถานการณ์ปี 2549**

**1.1 ของโลก**  
ผลผลิตยางธรรมชาติของโลกมีประมาณ 8.97 ล้านตัน เพิ่มขึ้นจากปี 2548 เนื่องจาก การขยายพื้นที่ปลูกยางในเอเชียใต้แก๊ อินโดนีเซีย อินเดีย และเวียดนาม ส่วนการใช้ยางธรรมชาติ ของโลก ประมาณ 8.60 ล้านตัน เพิ่มขึ้นจากปีที่ผ่านมา 0.5 ล้านตัน หรือคิดเป็นร้อยละ 6.17 เนื่องจากความต้องการในอุตสาหกรรมผลิตภัณฑ์ที่ขยายปริมาณการผลิตเพิ่มขึ้น โดยเฉพาะในอุตสาหกรรมยานยนต์ของจีนรวมถึงการเพิ่มสต็อกยางในญี่ปุ่นเพื่อรองรับ อุตสาหกรรมยางล้อรถยนต์

**1.2 ของไทย**  
ผลผลิตยางพารา ปี 2549 คาดว่ามีประมาณ 3.063 ล้านตัน เพิ่มขึ้นจาก ปี 2548 เนื่องจาก พื้นที่เพาะปลูกที่ให้ผลในแหล่งผลิตภาคตะวันออกและภาคเหนือ ส่วนความต้องการใช้คาดว่าจะมี ประมาณ 0.32 ล้านตัน (ประมาณร้อยละ 10 ของผลผลิต)

**1.3 แนวโน้ม**  
คาดว่าจะไม่มีปัญหาด้านราคาในช่วงครึ่งหลังของปี 2549

ราคา บาท/กก.

|   | ปี   | ม.ค.  | ก.พ.  | มี.ค. | เม.ย. | พ.ค.  | มิ.ย.  | ก.ค.  | ส.ค.  | ก.ย.  | ต.ค.  | พ.ย.  | ธ.ค.  | เฉลี่ย | 12 ก.ค. 49 |
|---|------|-------|-------|-------|-------|-------|--------|-------|-------|-------|-------|-------|-------|--------|------------|
| <b>ราคายางแผ่นดิบชั้น 3</b>                 |      |       |       |       |       |       |        |       |       |       |       |       |       |        |            |
| เกษตรกรขายได้                               | 2547 | 41.41 | 41.85 | 44.57 | 45.94 | 47.63 | 49.72  | 46.06 | 44.54 | 44.68 | 45.53 | 43.44 | 39.94 | 44.61  |            |
|   | 2548 | 39.14 | 41.99 | 43.50 | 44.68 | 46.52 | 52.22  | 59.75 | 58.21 | 61.47 | 61.93 | 56.30 | 60.57 | 52.19  |            |
|   | 2549 | 65.28 | 69.79 | 71.95 | 73.50 | 81.22 | 93.45  |       |       |       |       |       |       | 75.87  | 94.60      |
| <b>ราคายางสด</b>                            |      |       |       |       |       |       |        |       |       |       |       |       |       |        |            |
| เกษตรกรขายได้                               | 2547 | 39.10 | 43.21 | 45.66 | 46.39 | 49.89 | 49.32  | 45.05 | 42.42 | 42.50 | 44.16 | 43.04 | 36.05 | 43.90  |            |
|   | 2548 | 35.88 | 43.44 | 47.69 | 48.01 | 47.77 | 52.79  | 57.61 | 57.31 | 59.48 | 62.32 | 57.56 | 60.33 | 52.52  |            |
|   | 2549 | 65.28 | 71.34 | 76.51 | 76.65 | 82.36 | 90.50  |       |       |       |       |       |       | 77.11  | 89.00      |
| <b>ราคายางแผ่นรมควันชั้น 3</b>              |      |       |       |       |       |       |        |       |       |       |       |       |       |        |            |
| ตลาดหัดใหญ่                                 | 2547 | 44.00 | 45.69 | 48.76 | 53.35 | 53.93 | 53.43  | 48.42 | 47.63 | 47.69 | 48.81 | 45.01 | 42.94 | 48.31  |            |
|   | 2548 | 42.94 | 45.46 | 50.58 | 49.27 | 53.60 | 58.17  | 66.76 | 66.95 | 66.09 | 66.22 | 61.54 | 66.36 | 57.83  |            |
|   | 2549 | 71.13 | 76.07 | 81.21 | 75.38 | 92.40 | 104.36 |       |       |       |       |       |       | 83.42  | 94.83      |
| ตลาดสิงคโปร์                                | 2547 | 48.36 | 50.28 | 52.53 | 53.82 | 54.93 | 54.82  | 51.28 | 50.65 | 50.79 | 52.19 | 47.67 | 46.44 | 51.15  |            |
|   | 2548 | 45.91 | 48.67 | 50.57 | 51.36 | 53.02 | 57.98  | 70.96 | 68.11 | 68.58 | 69.07 | 66.52 | 71.50 | 60.19  |            |
|   | 2549 | 78.84 | 81.57 | 80.55 | 81.18 | 93.03 | 102.83 |       |       |       |       |       |       | 86.33  | 96.11      |
| <b>ตลาดสินค้าเกษตรล่วงหน้าแห่งประเทศไทย</b> |      |       |       |       |       |       |        |       |       |       |       |       |       |        |            |
|   | 2548 | 45.51 | 48.68 | 50.29 | 51.09 | 52.89 | 59.55  | 69.9  | 64.03 | 68.00 | 66.30 | 65.04 | 71.00 | 59.36  |            |
|   | 2549 | 78.00 | 82.01 | 81.33 | 81.80 | 95.00 | 100.00 |       |       |       |       |       |       | 86.36  | 97.00      |

ความเคลื่อนไหวของราคายางพารา ปี 2545 - 2549

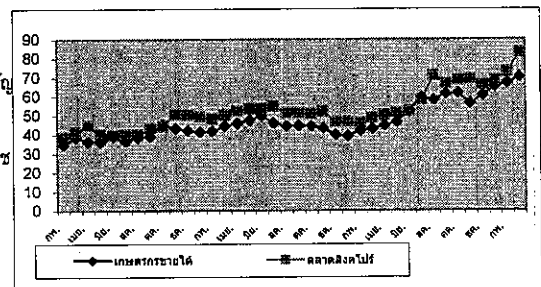

สถานการณ์ปัจจุบันและแนวโน้ม

ปัจจุบันผลผลิตออกสู่ตลาดเพิ่มขึ้นเล็กน้อย เนื่องจากเข้าสู่ช่วงฤดูกาลกรีดยางและยังคงมีฝนตกในแหล่งผลิตสำคัญ ภาคใต้ ส่วนราคายังคงเคลื่อนไหวอยู่ในระดับสูง ตามความต้องการยางของตลาดต่างประเทศ และยางสังเคราะห์ที่ปรับตัวสูงขึ้นตามราคาน้ำมันดิบ โดยราคายางแผ่นดิบชั้น 3 จังหวัดสุราษฎร์ธานี สงขลา กระบี่ และนครศรีธรรมราช กก.ละ 90.00 - 95.00 บาท ตลาดสิงคโปร์ ราคา กก.ละ 96.00 - 98.00 บาท

เมล็ดกาแฟ

ประจำสัปดาห์ที่ 1 ของเดือนกรกฎาคม 2549 (3 - 7 ก.ค. 49 )

Desktop /กาแฟ Factsheet

|   |  |         |               |          |
|---|--|---------|---------------|----------|
| ผลผลิต  | 2546/47  | 2547/48 | 2548/49       | 2549/50* |
| - โลก(ล้านตัน)  | 6.57   | 7.14    | 6.79          | 7.19     |
| - ไทย (ตัน)   | 61,765   | 59,644  | 45,831        | 56,172   |
| ต้นทุน (บาท/กก.)  | 30.50  | 31.78   | 30.67         | 30.67    |
| การใช้ในประเทศ (ตัน)  | 47,100   | 42,300  | 46,000        | 48,000   |
| การนำเข้า (ข้อมูล WTO ให้นำเข้าในโควตา 5.25 ตัน ภายใต้ โคนโควตา 30% นอกโควตา 90%) |  |         | (ม.ค.-พ.ค.49) |          |
| ปริมาณ(ตัน)   | 445  | 246.7   | 240.55        |          |
| มูลค่า (ล้านบาท)  | 173  | 76.83   | 23.49         |          |
| การส่งออก   |  |         |               |          |
| ปริมาณ(ตัน)   | 22,906   | 16,856  | 20,896        |          |
| มูลค่า (ล้านบาท)  | 474  | 597.34  | 808.67        |          |
| ช่วงออกสู่ตลาด ต.ค.- มี.ค.และออกสู่ตลาดมาก ม.ค. -มี.ค.                            |  |         |               |          |
| แหล่งผลิตสำคัญ  | ชุมพร ระนอง สุราษฎร์ธานี กระบี่ นครศรีธรรมราช พังงา      |         |               |          |
| ประจวบคีรีขันธ์ และอุดรดิตถ์  |  |         |               |          |
| วีรเวณเกษตรกร   | 31,293 ครัวเรือน (ข้อมูล ปี 2548)                        |         |               |          |
| มูลค่าผลผลิตที่เกษตรกรขายได้ปี 2547/48 ประมาณ 2,875 ล้านบาท                       |  |         |               |          |
| ประเทศคู่ค้าสำคัญ   | 1. เมล็ดกาแฟดิบ สหรัฐอเมริกา (70.49%) เยอรมันนี (21.79%) |         |               |          |
| เบลเยียม (6.80%) โปแลนด์ (0.65%) อิตาลี (0.13%) และอื่น ๆ (0.14%)                 |  |         |               |          |
| 2. กาแฟคั่ว สหรัฐอาหรับเอมิเรตส์ (85.25%) ไต้หวัน (9.07%) ฝรั่งเศส (3.52%)        |  |         |               |          |
| ฮ่องกง (1.03%) อื่น ๆ (1.03%)   |  |         |               |          |
| 3. กาแฟผงสำเร็จรูป ลาว (39.73%) อังกฤษ (28.68%) เช็ก (9.11%) กานา (8.56%)         |  |         |               |          |
| พม่า (7.41%) และอื่น ๆ (6.51%)  |  |         |               |          |
| ประเทศคู่แข่งสำคัญ  | เวียดนาม อินโดนีเซีย ฟิลิปปินส์                          |         |               |          |

แนวโน้มสถานการณ์ปี 2549/50

1. ตลาดโลก กระทรวงเกษตรสหรัฐฯ คาดการณ์ (มี.ค.49) ผลผลิต 7.19 ล้านตัน เพิ่มขึ้นร้อยละ 5.89 คาดว่าจะใช้บริโภคในประเทศผู้ผลิต 1.87 ล้านตัน (เพิ่มขึ้นร้อยละ 4.46) และส่งออกไปประเทศผู้นำเข้า 5.26 ล้านตัน

ราคาตลาดโลกซื้อขายล่วงหน้าตลาดลอนดอน (7 ก.ค.49) เฉลี่ยตันละ 1,268 ดอลลาร์สหรัฐ สูงกว่าระยะเดียวกันของปีที่ผ่านมาตันละ 63 ดอลลาร์

2. ภายในประเทศ สกค.คาดการณ์ผลผลิตปี 2549/50 ประมาณ 56,172 ตัน เพิ่มขึ้นประมาณ 10,341 ตัน เพิ่มขึ้นร้อยละ 22.56 ส่วนปริมาณความต้องการโรงงานผู้ผลิตกาแฟสำเร็จรูป และคั่วบดคาดว่าจะมีประมาณ 48,000 ตัน ขณะนี้เกษตรกรในจังหวัดแหล่งผลิตเก็บเกี่ยวและจำหน่ายผลผลิตเสร็จสิ้นแล้ว

3. แนวโน้ม คาดว่าจะเกิดปัญหาด้านราคา เนื่องจากผลผลิตโลกเพิ่มขึ้นร้อยละ 5.89 และผู้ผลิตรายใหญ่ (บราซิล) เพิ่มขึ้นร้อยละ 23 และราคาที่เกษตรกรจะจำหน่ายตามกลไกตลาด ที่คำนวณจากราคาตลาดโลกประมาณ กก.ละ 35 บาท ต่ำกว่าราคาที่จำหน่ายได้ปีนี้ ซึ่งส่วนใหญ่จำหน่ายได้ประมาณ กก.ละ 43.00 - 47.00 บาท

สถานการณ์การดำเนินการ

คณะกรรมการ คชก. ได้มีมติให้แทรกแซงตลาดเมล็ดกาแฟอุตสาหกรรมผลิตปี 2548/49 ด้วยวิธีรับจำนำเมล็ดกาแฟพันธุ์โรบัสต้าจากเกษตรกรรายบุคคลในจังหวัดแหล่งผลิต ทั้งสิ้น 30,000 ตัน สักส่วนปริมาณเมล็ดกาแฟที่รับจำนำแต่ละเกรดเป็นไปตามปริมาณที่เกษตรกรนำมาจำหน่ายจริง โดยให้องค์การคลังสินค้า (อคส.) รับฝากเก็บและออกใบประทวน

เพื่อการเกษตรและสหกรณ์การเกษตร (ช.ก.ส.) รับจำนำใบประทวนที่ อคส.ออกให้แก่เกษตรกร ราคารับจำนำเกรดดี กก.ละ 36 บาท เกรดหนึ่ง กก.ละ 33 บาท และเกรดสอง กก.ละ 27 บาท ระยะเวลารับจำนำ ธันวาคม 2548 - มีนาคม 2549 ระยะเวลาไถ่ถอนภายใน 4 เดือนนับถัดจากเดือนที่รับจำนำ ระยะเวลาโครงการ ธันวาคม 2548 - 30 กันยายน 2549 แต่เนื่องจากเกษตรกรจำหน่ายเมล็ดกาแฟตามกลไกตลาดได้สูงกว่าราคารับจำนำ จึงไม่มีเกษตรกรนำเมล็ดกาแฟไปจำนำ

ในการนี้ได้กำกับดูแลให้ผู้ขายในประเทศ 3 ราย (บจ.คาวลิตี คอฟฟี่ โปรดักท์ส บจ.เขาช่องอุตสาหกรรม และบจ.ชาราลี คอฟฟี่ แอนด์ที) ที่ประมูลซื้อเมล็ดกาแฟจาก อคส. ปฏิบัติตามเงื่อนไขในการรับซื้อเมล็ดกาแฟดังกล่าว โดยรับซื้อเมล็ดกาแฟ อุตสาหกรรมผลิตปี 2548/49 เพิ่มขึ้นอย่างน้อย 1 เท่าของปริมาณที่ประมูลได้ (10,565.81 ตัน) ไม่ต่ำกว่าราคารับจำนำ ปี 2547/48 ที่ผ่านมา คือเกรดดี กก.ละ 35 บาท เกรดหนึ่ง กก.ละ 32 บาท และเกรดสอง กก.ละ 26 บาท และยินยอมให้คณะกรรมการตรวจสอบสต็อกเข้าทำการตรวจสอบสต็อกต้นงวดและปลายงวดด้วย ผลปรากฏว่าผู้ขายในประเทศ รับซื้อเป็นปริมาณรวมทั้งสิ้น 33,221.60 ตัน ราคา กก.ละ 47 บาท ประกอบกับสถานการณ์ราคาตลาดโลกเอื้ออำนวยทำให้ผู้ค้าท้องถิ่นแข่งขันรับซื้อในราคาใกล้เคียงกับผู้ขายในประเทศด้วย จึงไม่ต้องดำเนินการแทรกแซงตลาดในปีนี้

ราคาเมล็ดกาแฟ (บาท/กก.)

|               |         |         |                               |                    |                  |                |
|---------------|---------|---------|-------------------------------|--------------------|------------------|----------------|
|               | 2543/44 | 2544/45 | 2545/46                       | 2546/47            | 2547/48          | 2548/49        |
| ตลาดโลก       | 26.01   | 21.30   | 32.30                         | 29.61              | 49.13            | 44.18          |
| เกษตรกรขายได้ | 29.17   | 32.60   | เกรดดี 25-41<br>เกรดสอง 20-37 | 25 - 28<br>20 - 21 | 30 - 35<br>28.46 | 40-41<br>39.00 |
| โรงงานรับซื้อ | 33.00   | 34-35   | 35-40                         | 35.00              | 35               | 47**           |

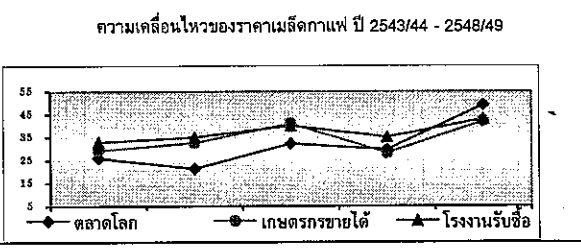

หมายเหตุ \* ประมาณการ \*\*หยุดรับซื้อ 13 มี.ค.49

# สับประรด

ประจำสัปดาห์ที่ 1 ของเดือน กรกฎาคม 2549 (3 - 7 ก.ค. 49)

|                              | หน่วย : ล้านบาท                         |        |             |
|------------------------------|---|--------|-------------|
|                              | 2547                                    | 2548   | 2549        |
| ผลผลิต                       |   |        | ประมาณการ   |
| - โลก                        | 15.58                                   | 15.60  | na          |
| - ไทย                        | 1.990                                   | 2.071  | 2.266       |
| บริโภคสด                     | 0.317                                   | 0.269  | 0.466       |
| แปรรูป                       |   |        |             |
| สับประรดกระป๋อง(ตันสด)       | 1.673                                   | 1.802  | 1.800       |
| ส่งออก                       |   |        | (ม.ค.-พ.ค.) |
| สับประรดกระป๋อง(ล้านบาท)     | 0.478                                   | 0.515  | 0.248       |
| มูลค่า (ล้านบาท)             | 12,147                                  | 11,830 | 5,761       |
| ประเทศคู่ค้า                 | สหรัฐอเมริกา เยอรมัน ญี่ปุ่น และ แคนาดา |        |             |
| ประเทศคู่แข่ง                | ฟิลิปปินส์ จีน บราซิลและอินเดีย         |        |             |
| ช่วงออกสู่ตลาด               | เม.ย. - มิ.ย. และ พ.ย. - ม.ค.           |        |             |
| ต้นทุนการผลิต                | กก.ละ 2.27 บาท                          |        |             |
| ครัวเรือนเกษตรกร             | ประมาณ 36,700 ครัวเรือน                 |        |             |
| มูลค่าผลผลิตที่เกษตรกรขายได้ | 5,665 ล้านบาท                           |        |             |

**1. สถานการณ์ของโลก**

1.1 ผลผลิตของโลกปี 2548 มีประมาณ 15.60 ล้านบาท โดยประเทศไทยเป็นผู้ผลิตอันดับหนึ่งของโลก (13%) ฟิลิปปินส์ (10%) จีน (9%) บราซิล (9%) และอินเดีย (8%)

1.2 การส่งออก ไทยส่งออกสับประรดกระป๋องมากเป็นอันดับหนึ่ง ประมาณ 43% รองลงมาเป็นฟิลิปปินส์ (13%) และอินโดนีเซีย (10%)

**2. สถานการณ์ของไทย**

2.1 การผลิต กระทรวงเกษตรฯ คาดการณ์ผลผลิตปี 2549 จะมีประมาณ 2.27 ล้านบาท เพิ่มขึ้นร้อยละ 10 โดยผลผลิตออกสู่ตลาดมากในช่วงเดือน พ.ค.-มิ.ย. ประมาณร้อยละ 30

2.2 ราคา ราคาที่เกษตรกรขายได้หน้าโรงงาน (7 ก.ค.49) กก.ละ 1.80 - 2.40 บาท สูงขึ้นจากสัปดาห์ที่ผ่านมา เนื่องจากเป็นช่วงปลายฤดูกาล ผลผลิตออกสู่ตลาดน้อย

2.3 การส่งออก ในปี 2548 ไทยส่งออกสับประรดและผลิตภัณฑ์รวม 0.665 ล้านบาทมูลค่า 19,674 ล้านบาท โดยประมาณร้อยละ 77 ส่งออกในรูปสับประรดกระป๋อง

**3. แนวทางแก้ไขปัญหา**

คชก. อนุมัติเงินจ่ายขาดวงเงิน 80 ล้านบาท ให้สำนักงานเศรษฐกิจการเกษตรดำเนินการแก้ไขปัญหาราคาสับประรดตกต่ำ ปี 49 โดยการรับซื้อผลผลิตส่วนเกินจากเกษตรกรในจังหวัดแหล่งผลิตจำนวน 60,000 ตัน ในราคารวมค่าขนส่ง สับประรดคุณภาพดี เกตรดละ กก.ละ 1.30 บาท เพื่อนำผลผลิตออกนอกกระป๋องตลาด โดยแปรรูปเป็นนํ้า สกัดชีวภาพ และอาหารสัตว์ ตามหลักเกณฑ์เงื่อนไขและวิธีการที่สำนักงานเศรษฐกิจการเกษตรกำหนด ทั้งนี้ การบริหารจัดการนำผลผลิตออกนอกกระป๋องตลาดให้เป็นไปตามระเบียบสำนักนายกรัฐมนตรีว่าด้วยการพัสดุ พ.ศ.2535 และระเบียบราชการที่เกี่ยวข้อง ระยะเวลาดำเนินการ 6 มิ.ย.- 15 ก.ค.49 ระยะโครงการ 6 มิ.ย.- 31 ส.ค.49

ผลการดำเนินการ 6 - 30 มิ.ย.49 จังหวัดแหล่งผลิตได้ดำเนินการรับซื้อสับประรดแล้ว 18 จังหวัดรวมประมาณ 41,300 ตัน

**4. กรมการค้าภายในได้ช่วยเสริมการกระจายสับประรด** โดยประสานกลุ่มเกษตรกร จ.อุตรดิตถ์ นำสับประรดมาจำหน่ายในงานตลาดนัดธงฟ้า ณ สนามหลวง 2 ระหว่างวันที่ 30 มิ.ย.- 2 ก.ค.49 ปริมาณรวมประมาณ 2,000 กก.

ราคาเกษตรกรขายได้ หน้าโรงงาน (บาท/กก.)

|         | ม.ค. | ก.พ. | มี.ค. | เม.ย. | พ.ค. | มิ.ย. | ก.ค.      | ส.ค. | ก.ย. | ต.ค. | พ.ย. | ธ.ค. | เฉลี่ย |
|---------|------|------|-------|-------|------|-------|-----------|------|------|------|------|------|--------|
| ปี 2546 | 3.90 | 4.08 | 3.86  | 4.18  | 4.47 | 4.82  | 4.42      | 4.56 | 3.96 | 3.28 | 2.77 | 3.65 | 4.00   |
| ปี 2547 | 4.22 | 4.21 | 4.76  | 4.67  | 4.63 | 5.00  | 5.16      | 4.47 | 4.76 | 4.82 | 4.10 | 3.59 | 4.53   |
| ปี 2548 | 3.56 | 3.86 | 3.93  | 3.64  | 3.61 | 3.69  | 3.70      | 4.33 | 4.49 | 4.30 | 3.11 | 2.61 | 3.74   |
| ปี 2549 | 2.42 | 2.54 | 2.66  | 2.46  | 2.08 | 1.37  | 1.80-2.40 |      |      |      |      |      | 2.26   |

(7 ก.ค.49)

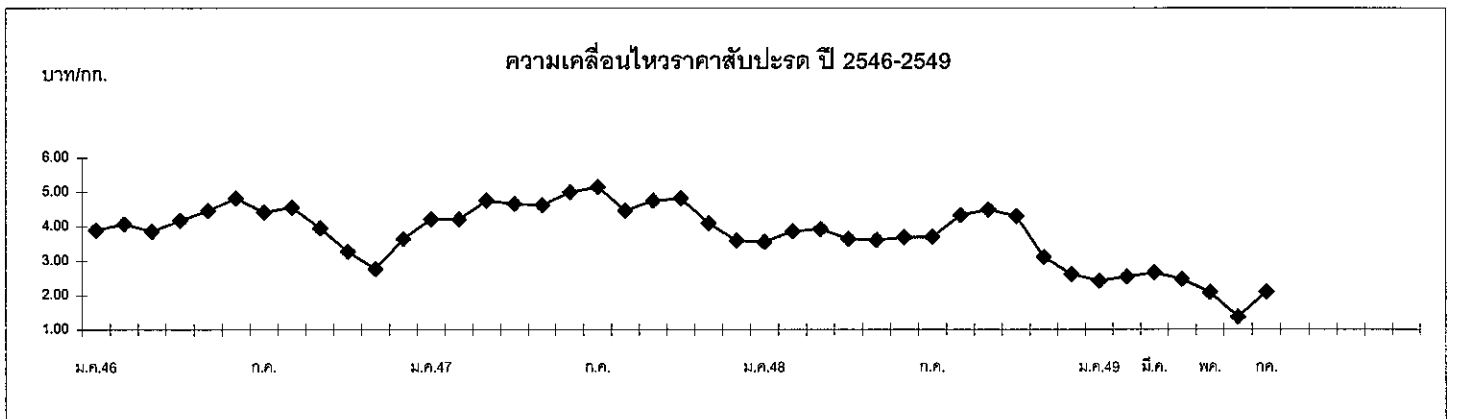

# ลำไย

ประจำสัปดาห์ที่ 1 เดือนกรกฎาคม 2549 (3 - 7 ก.ค. 49)

| หน่วย : ตัน  |                          |         |         |
|--|--------------------------|---------|---------|
| ผลผลิต   | 2547                     | 2548    | 2549    |
| ภาคการณ  |                          |         |         |
| ผลผลิต   | 597,300                  | 712,200 | 566,500 |
| บริโภคสด   | 100,000                  | 143,700 | 150,000 |
| แปรรูป   |                          |         |         |
| - ลำไยกระป๋อง                                      | 18,900                   | 21,200  | 20,000  |
| - ลำไยอบแห้ง                                       | 275,100                  | 412,900 | 246,500 |
| (มค.-พค.49)  |                          |         |         |
| ส่งออก   | 116,200                  | 134,400 | 25,600  |
| ประเทศคู่ค้า จีน 50% อินโดนีเซีย 28% ฮองกง 15%     |                          |         |         |
| - ลำไยกระป๋อง                                      | 11,300                   | 12,700  | 2,438   |
| คู่ค้า มาเลเซีย 42% สิงคโปร์ 22% สหรัฐอเมริกา 13%  |                          |         |         |
| - ลำไยอบแห้ง                                       | 71,600                   | 94,700  | 16,943  |
| ประเทศคู่ค้า จีน 48% พม่า 40% ลาว 13%              |                          |         |         |
| ต้นทุนการผลิต (บาท/กก.)                            | 12.94                    | 13.51   | 15.00   |
| แหล่งผลิต  | เชียงใหม่ ลำพูน เชียงราย |         |         |
| ช่วงออกสู่ตลาด                                     | มิ.ย. - ก.ย. 85%         |         |         |
| ครัวเรือนเกษตรกร                                   | 235,500 ครัวเรือน        |         |         |
| มูลค่าลำไย (ปี 2549)                               | 11,000 ล้านบาท           |         |         |
| *อัตราแปรสภาพ ลำไยอบแห้ง = 3.3 : 1 ลำไยกระป๋อง 1:1 |                          |         |         |

**สถานการณ์ปัจจุบัน**

1. ในปี 2549 สำนักงานเศรษฐกิจการเกษตรคาดว่า ผลผลิตลำไยจะมีประมาณ 566,500 ตัน ลดลงร้อยละ 20 โดยผลผลิตออกมากในช่วงเดือน ก.ค.- ส.ค. ร้อยละ 85

2. ขณะนี้เป็นช่วงที่ลำไยภาคเหนือเริ่มออกสู่ตลาด ราคาที่เกษตรกรขายได้ลำไยสด เกรด AA กก.ละ 26-28 บาท เกรด A กก.ละ 21-24 บาท สูงกว่าช่วงเดียวกันของปีที่ผ่านมาซึ่งมีราคาเฉลี่ย กก.ละ 21.25 บาท และ 17.75 บาท ตามลำดับ

**มาตรการแก้ไขปัญหาราคาลำไย ปี 2548**

1. คชก. มีมติเมื่อวันที่ 5 เม.ย. 2547 มอบหมายกระทรวงเกษตรและสหกรณ์รับผิดชอบในการกำกับดูแลและแก้ไขปัญหาลำไยอย่างเป็นระบบครบวงจร ตั้งแต่ต้นฤดูการผลิต ปี 2547 เป็นต้นไป

2. ในปี 2549 กระทรวงเกษตรฯ ได้เตรียมแผนการจัดการลำไย ดังนี้

(1) เร่งกระจายลำไยสดภายในประเทศ โดยผ่านเครือข่ายของสหกรณ์

(2) ผลักดันการส่งออกลำไยสด โดยร่วมกับสมาคมผู้ค้าและส่งออกผลไม้ไทยเร่งส่งออกเพิ่มขึ้นในช่วงที่ผลผลิตออกสู่ตลาดมากที่สุด

(3) การส่งเสริมการแปรรูปเป็นลำไยเนื้อสีทอง โดยจัดหาแหล่งเงินทุนดอกเบี้ยต่ำให้แก่สถาบันเกษตรกรและวิสาหกิจชุมชนที่แปรรูปลำไยเนื้อสีทอง

(4) การส่งเสริมการตลาดทั้งภายในประเทศและต่างประเทศ ได้แก่ การจัดงานเทศกาลในกรุงเทพฯ และจังหวัดต่าง ๆ ทั่วประเทศ การประชาสัมพันธ์ การร่วมงานแสดงสินค้าและการแจกริม

(5) สนับสนุนการกระจายลำไยออกนอกฤดูกาล โดยช่วยเหลือค่าดอกเบี้ยให้เกษตรกร จำนวน 8,572 ราย ในการตัดซื้อผลอ่อนที่ติดผลในฤดูกาล ในอัตรา กก.ละ 0.15 บาท

| ลำไยสด เกรด AA     | ราคาเกษตรกรขายได้ ลำไย |       |       |       |       |       |       |            |       |       |       |       |
|--------------------|------------------------|-------|-------|-------|-------|-------|-------|------------|-------|-------|-------|-------|
|                    | ม.ค.                   | ก.พ.  | มี.ค. | เม.ย. | พ.ค.  | มิ.ย. | กค.   | สค.        | กย.   | ตค.   | พย.   | ธค.   |
| ปี 2548            | 38.96                  | 30.03 | 27.06 | 25.18 | 26.40 | 33.60 | 20.84 | 19.20      | 20.08 | 33.97 | 39.36 | 39.14 |
| ปี 2549            | 46.57                  | 42.50 | 47.74 | 46.10 | 45.00 | 43.82 | 26-28 | (7 ก.ค.49) |       |       |       |       |
| ลำไยอบแห้ง เกรด AA |                        |       |       |       |       |       |       |            |       |       |       |       |
| ปี 2548            | 49.00                  | 45.00 | 45.00 | 47.50 | 44.67 | 45.00 | 47.97 | 44.53      | 41.68 | 41.73 | 42.50 | 44.96 |
| ปี 2549            | 46.47                  | 41.06 | -     | -     | -     | -     | -     | -          | -     | -     | -     | -     |

ที่มา : กรมการค้าภายใน

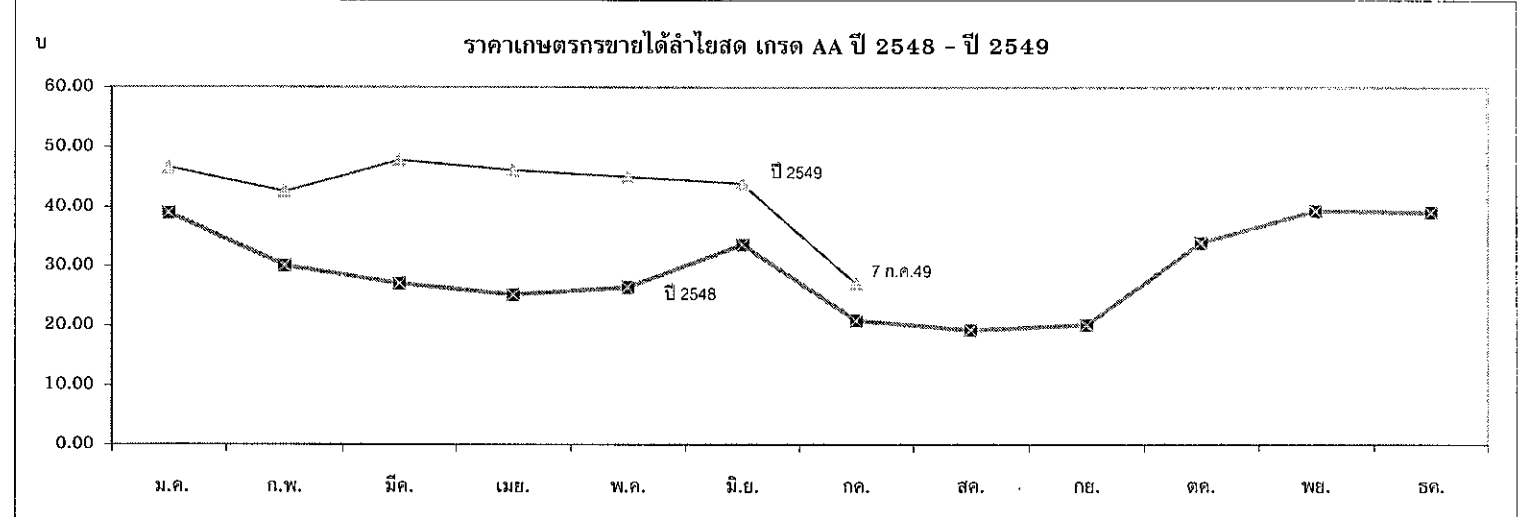

เงาะ

ประจำสัปดาห์ที่ 1 ของเดือน กรกฎาคม 2549 (3 - 7 ก.ค. 49)

|   | 2547    | 2548    | 2549        |
|---|---------|---------|-------------|
|   |         |         | หน่วย : ตัน |
|   |         |         | ประมาณการ   |
| ผลผลิต  | 569,007 | 521,775 | 412,400     |
| บริโภคสด  | 541,186 | 495,563 | 385,200     |
| แปรรูป  |         |         |             |
| เงาะกระป๋อง (ตันสด)                                 | 25,858  | 24,220  | 23,300      |
| ส่งออก  |         |         | (ม.ค.-พ.ค.) |
| ส่งออกสด (ตัน)                                      | 1,963   | 1,992   | 3,900       |
| ส่งออก (เงาะกระป๋อง)                                |         |         |             |
| - ปริมาณ (ตัน)                                      | 8,251   | 7,182   | 1,251       |
| - มูลค่า (ล้านบาท)                                  | 257     | 232     | 40          |
| ประเทศคู่ค้า คือ จีน สหรัฐอเมริกา สิงคโปร์          |         |         |             |
| ช่วงออกสู่ตลาด/แหล่งผลิตสำคัญ                       |         |         |             |
| - ภาคตะวันออก เม.ย.-มิ.ย. จันทบุรี ระยอง และตราด    |         |         |             |
| - ภาคใต้ ก.ค.-ก.ย. ชุมพร สุราษฎร์ธานี นครศรีธรรมราช |         |         |             |
| ต้นทุนการผลิต กก.ละ 7.68 บาท                        |         |         |             |
| ครัวเรือนเกษตรกร 121,540 ครัวเรือน                  |         |         |             |
| มูลค่าผลผลิตที่เกษตรกรขายได้ ประมาณ 5,200 ล้านบาท   |         |         |             |

**1. สถานการณ์ปี 2548**  
 สำนักงานเศรษฐกิจการเกษตร คาดการณ์ปริมาณผลผลิตเงาะทั้งประเทศ ปี 2549 มีประมาณ 412,400 ตัน ลดลงจากปี 2548 ร้อยละ 20 เนื่องจากได้รับผลกระทบจากสภาวะอากาศที่แปรปรวน ทำให้เงาะติดผลน้อย ประกอบกับเกษตรกรภาคตะวันออกโค่นต้นเงาะเพื่อไปปลูกมังคุดและยางพารา ผลผลิตภาคตะวันออกจะออกมากช่วงกลางเดือนมิ.ย.-ต้นก.ค. ส่วนภาคใต้จะออกมากช่วงเดือนก.ค.-ส.ค. ในปีนี้คาดว่าผลผลิตจะมีราคาสูงกว่าปีก่อน เนื่องจากผลผลิตลดลงและออกสู่ตลาดหลายรุ่น

**2. ภาวะราคา**  
 ขณะนี้ผลผลิตเงาะภาคตะวันออก ออกสู่ตลาดแล้วร้อยละ 95 ราคาที่เกษตรกร จ.จันทบุรีขายได้ (12 ก.ค. 49) เงาะโรงเรียนเกรดคละ กก.ละ 10.00 บาท สูงขึ้นจากสัปดาห์ก่อน เนื่องจากในช่วงนี้ผลผลิตออกสู่ตลาดน้อย

**3. มาตรการส่งเสริมการจำหน่ายผลไม้**  
 กระทรวงเกษตรและสหกรณ์ เตรียมการกระจายผลผลิตออกนอกแหล่งผลิต โดยสนับสนุนค่าใช้จ่ายในการจัดซื้อ จัดจำหน่ายและบริหารจัดการกรมการค้าภายใน ช่วยเสริมกระจายผลผลิต โดยได้ประสานกลุ่มเกษตรกรผู้ปลูกเงาะ จ.จันทบุรี นำเงาะมาจำหน่ายในงานตลาดนัดธงฟ้า ณ สนามหลวง 2 ในระหว่างวันที่ 30 มิ.ย.- 2 ก.ค.49 ปริมาณรวม 7,000 กก. นอกจากนี้ยังได้ประสานให้เกษตรกรกลุ่มดังกล่าวนำผลผลิตมาจำหน่ายบริเวณชั้น 1 อุ้งข้าวอุ้งน้ำทุกวันพุธ ในช่วงเดือน ก.ค.- ส.ค.49

ราคาเกษตรกรขายได้เงาะคละ (บาท/กก.)

|      | เม.ย. | พ.ค.  | มิ.ย. | ก.ค.               | ส.ค. | ก.ย.  | ต.ค. |
|------|-------|-------|-------|--------------------|------|-------|------|
| 2543 | -     | 16.35 | 7.50  | 7.27               | 7.81 | 19.86 | -    |
| 2544 | 19.04 | 8.70  | 12.75 | 13.88              | 7.21 | 8.88  | -    |
| 2545 | 17.05 | 6.84  | 5.58  | 7.12               | 3.68 | 5.99  | -    |
| 2546 | 25.00 | 27.57 | 11.00 | 5.50               | 6.50 | 5.00  | -    |
| 2547 | 13.50 | 6.29  | 6.56  | 10.61              | 6.56 | 6.05  | 6.50 |
| 2548 | 13.18 | 7.49  | 8.09  | 9.49               | 5.95 | 7.86  | 8.87 |
| 2549 | 46.50 | 19.27 | 9.58  | 10.00 (12 ก.ค. 49) |      |       |      |

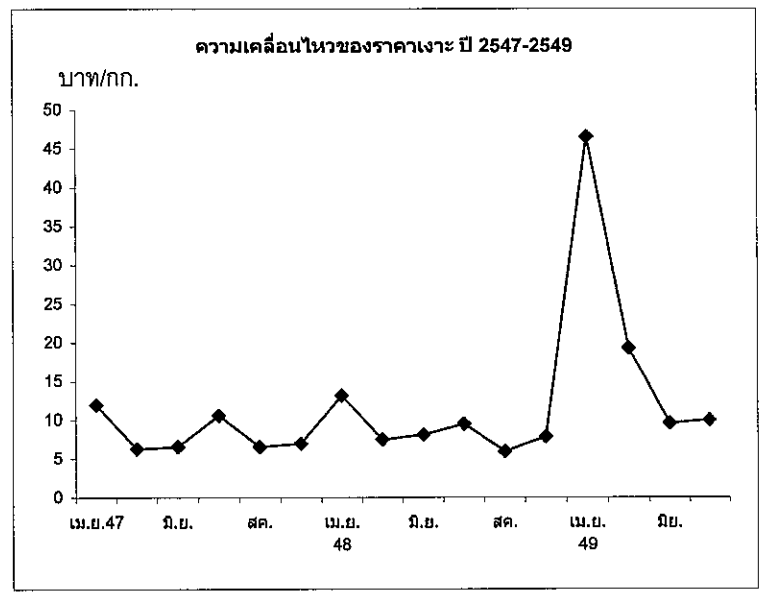

ที่มา : สำนักงานเศรษฐกิจการเกษตร

มังคุด

ประจำสัปดาห์ที่ 1 ของเดือน กรกฎาคม 2549 (3 - 7 ก.ค. 49)

|   | 2547    | 2548    | 2549        |
|---|---------|---------|-------------|
|   |         |         | หน่วย : ตัน |
|   |         |         | ประมาณการ   |
| ผลผลิต  | 235,272 | 199,693 | 120,000     |
| บริโภคสด  | 208,266 | 158,769 | 102,000     |
| ส่งออกสดและแช่แข็ง                                  |         |         | (มก.-พ.ค)   |
| - ปริมาณ (ตัน)                                      | 27,006  | 40,924  | 5,434       |
| - มูลค่า (ล้านบาท)                                  | 462     | 734     | 985         |
| ประเทศคู่ค้า จีน ฮองกง ใต้หวัน ญี่ปุ่น สหรัฐอเมริกา |         |         |             |
| ช่วงออกสู่ตลาด/แหล่งผลิต                            |         |         |             |
| - ภาคตะวันออก เม.ย.-มิ.ย. จันทบุรี ระยอง และตราด    |         |         |             |
| - ภาคใต้ ก.ค.-ก.ย. ชุมพร สุราษฎร์ธานี นครศรีธรรมราช |         |         |             |
| ต้นทุนการผลิต กก.ละ 11.59 บาท                       |         |         |             |
| ครัวเรือนเกษตรกร 88,000 ครัวเรือน                   |         |         |             |
| มูลค่าผลผลิตที่เกษตรกรขายได้ 2,400 ล้านบาท          |         |         |             |

1. สถานการณ์ ปี 2548

สำนักงานเศรษฐกิจการเกษตร คาดการณ์ปริมาณผลผลิตมังคุดทั้งประเทศปี 2549 มีประมาณ 120,000 ตัน ลดลงจากปี 2548 ร้อยละ 40 เนื่องจากภาวะอากาศแห้งแล้ง มังคุดไม่ติดดอก ทั้งนี้ผลผลิตภาคตะวันออกมากกว่าระหว่างเดือนพ.ค.-มิ.ย. 49 ส่วนภาคใต้ผลผลิตออกมากช่วงเดือนก.ค. - ส.ค. 49

2. ภาวะราคา

ขณะนี้ผลผลิตภาคตะวันออกออกสู่ตลาดแล้วประมาณร้อยละ 80 ราคาที่เกษตรกรขายได้ มังคุดเกรดคละ กก.ละ 8 - 9 บาท และเกรดส่งออก กก.ละ 18-20 บาท ทรงตัวเท่ากับสัปดาห์ก่อน ผลผลิตในช่วงนี้มีปัญหาเนื้อแก้วและยางไหล เนื่องจากมีฝนตกชุก

3. มาตรการส่งเสริมการจำหน่ายผลไม้

กระทรวงเกษตรและสหกรณ์ เตรียมการกระจายผลผลิตออกนอกแหล่งผลิต โดยสนับสนุนค่าใช้จ่ายในการจัดซื้อ จัดจำหน่าย และบริหารจัดการ

กรมการค้าภายใน ช่วยเสริมกระจายผลผลิต โดยได้ประสานกลุ่มเกษตรกรผู้ปลูกมังคุด จ.จันทบุรี นำผลผลิตมาจำหน่ายในงานตลาดนัดธงฟ้า ณ สนามหลวง 2 ในระหว่างวันที่ 30 มิ.ย.- 2 ก.ค.49 ปริมาณรวม 4,000 กก. นอกจากนี้ยังได้ประสานให้เกษตรกรกลุ่มดังกล่าว นำผลผลิตมาจำหน่ายบริเวณชั้น 1 อุ้งข้าวอุ้งน้ำทุกวันพุธ ในช่วงเดือนก.ค.- ส.ค.49

ราคาเกษตรกรขายได้มังคุดคละ (บาท/กก.)

|      | เม.ย. | พ.ค.  | มิ.ย. | ก.ค.             | ส.ค.  | ก.ย.  |
|------|-------|-------|-------|------------------|-------|-------|
| 2544 | -     | 24.79 | 19.73 | 16.31            | 11.18 | 15.06 |
| 2545 | -     | 9.90  | 11.82 | 8.99             | 6.86  | 11.50 |
| 2546 | -     | 33.00 | 18.25 | 10.50            | 13.86 | 15.22 |
| 2547 | 19.00 | 11.50 | 17.22 | 15.68            | 10.05 | 11.77 |
| 2548 | 12.98 | 13.62 | 9.62  | 7.47             | 11.50 | 31.50 |
| 2549 | 78.00 | 25.57 | 14.63 | 8 - 9 (7 ก.ค.49) |       |       |

ความเคลื่อนไหวราคามังคุด ปี 2547-2549

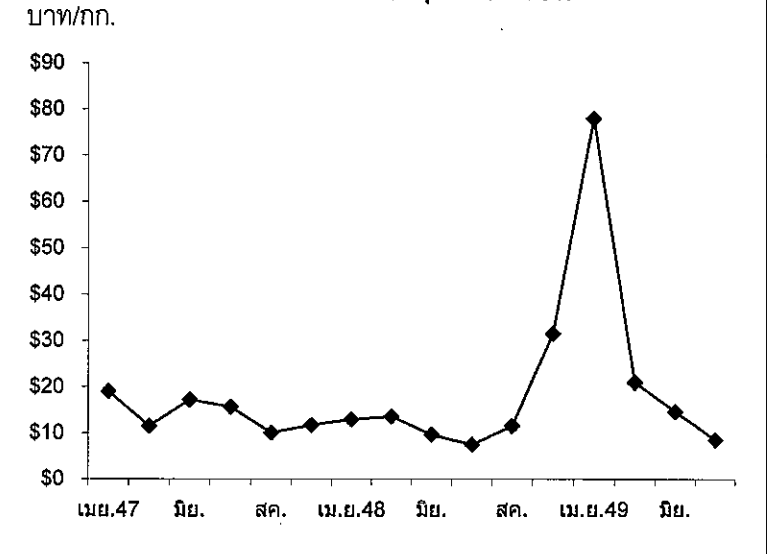

ที่มา : สำนักงานเศรษฐกิจการเกษตร



# ทุเรียน

ประจำสัปดาห์ที่ 1 เดือนกรกฎาคม 2549 (3 - 7 ก.ค. 49)

|  | หน่วย : ตัน |         |         |
|--|-------------|---------|---------|
|  | 2547        | 2548    | 2549    |
|  | ภาคการฯ     |         |         |
| ผลผลิต   | 829,200     | 649,800 | 596,000 |
| ใช้ภายในประเทศ   |             |         |         |
| - บริโภคสด   | 593,430     | 434,680 | 366,400 |
| - แปรรูป   | 82,900      | 65,000  | 59,600  |
| ส่งออก (สด+แช่แข็ง)                                      |             |         |         |
| - ปริมาณ (ตัน)   | 152,870     | 150,120 | 170,000 |
| - มูลค่า (ล้านบาท)                                       | 2,227       | 2,654   |         |
| ○  |             |         |         |
| ต้นทุนการผลิต  | 14.93       | 14.17   | 14.29   |
| ประเทศคู่ค้า จีน ฮองกง ใต้หวัน อินโดนีเซีย               |             |         |         |
| ช่วงออกสู่ตลาด/แหล่งผลิตสำคัญ                            |             |         |         |
| - ภาคตะวันออก พ.ค. - มิ.ย. จันทบุรี ระยอง และตราด        |             |         |         |
| - ภาคใต้ ก.ค. - ก.ย. ชุมพร สุราษฎร์ธานี และนครศรีธรรมราช |             |         |         |
| คริวเรือน เกษตรกร 170,000 ครัวเรือน                      |             |         |         |
| มูลค่าผลผลิตที่เกษตรกรขายได้ 8,000 ล้านบาท               |             |         |         |

## สถานการณ์ปี 2550

1. สำนักงานเศรษฐกิจการเกษตรคาดการณ์ปริมาณผลผลิตทุเรียน ปี 2549 มีประมาณ 596,000 ตัน ลดลงร้อยละ 8 โดยผลผลิตภาคตะวันออกลดลงร้อยละ 7 และภาคใต้ลดลงร้อยละ 10
2. ผลผลิตภาคตะวันออกออกสู่ตลาดเกือบหมดแล้ว ส่วนผลผลิตภาคใต้จะออกสู่ตลาดในเดือน ก.ค. - ก.ย. 2549
3. ราคาทุเรียนหอมทองที่เกษตรกรขายได้เฉลี่ย กก.ละ 16.60 บาท ปรับตัวลดลงจากสัปดาห์ที่ผ่านมา ซึ่งมีราคาเฉลี่ย กก.ละ 19.00 บาท เนื่องจากคุณภาพด้อยลง (ไส้ซึม) จากภาวะฝนตกและน้ำท่วม

## มาตรการแก้ไขปัญหา

1. มติ คชก. เมื่อวันที่ 5 เม.ย. 2548 มอบกระทรวงเกษตรฯ จัดทำแผนบูรณาการด้านการผลิตและการตลาดผลไม้ทุกชนิดทั้งระบบ และจัดทำแผนแก้ไขปัญหาระยะสั้นและระยะยาว
2. กระทรวงเกษตรและสหกรณ์ ดำเนินการกระจายผลผลิตออกนอกแหล่งผลิต โดยสนับสนุนค่าใช้จ่ายในการจัดซื้อ จัดจำหน่าย และบริหารจัดการ ในวงเงิน 50 ล้านบาท
3. กรมการค้าภายใน ช่วยส่งเสริมการจำหน่ายทุเรียน เช่น การจำหน่ายในงานธงฟ้า...มหาชน (Weekend Market)

## ราคาเกษตรกรขายได้ ทุเรียน

| ปี                     | เม.ย. | พ.ค.  | มิ.ย. | ก.ค.       | ส.ค.  | ก.ย.  |
|------------------------|-------|-------|-------|------------|-------|-------|
| พันธุ์ชะนี (บาท/กก.)   |       |       |       |            |       |       |
| 2546                   | 12.45 | 21.60 | 8.64  | 6.30       | 5.59  | 6.00  |
| 2547                   | 8.06  | 4.42  | 7.23  | 8.12       | 6.83  | 6.04  |
| 2548                   | 7.82  | 7.50  | 8.42  | 7.31       | 4.00  | 5.06  |
| 2549                   | 22.77 | 10.40 | 7.75  | 9.13       |       |       |
|                        |       |       |       | (3-7 ก.ค.) |       |       |
| พันธุ์หอมทอง (บาท/กก.) |       |       |       |            |       |       |
| 2546                   | 20.57 | 26.08 | 22.90 | 12.34      | 12.97 | 13.51 |
| 2547                   | 22.99 | 10.06 | 17.04 | 15.83      | 13.69 | 10.28 |
| 2548                   | 13.67 | 16.46 | 16.77 | 17.22      | 10.89 | 20.86 |
| 2549                   | 33.03 | 18.72 | 16.29 | 16.60      |       |       |
|                        |       |       |       | (3-7 ก.ค.) |       |       |

## ความเคลื่อนไหวราคาทุเรียน ปี 2547-2549

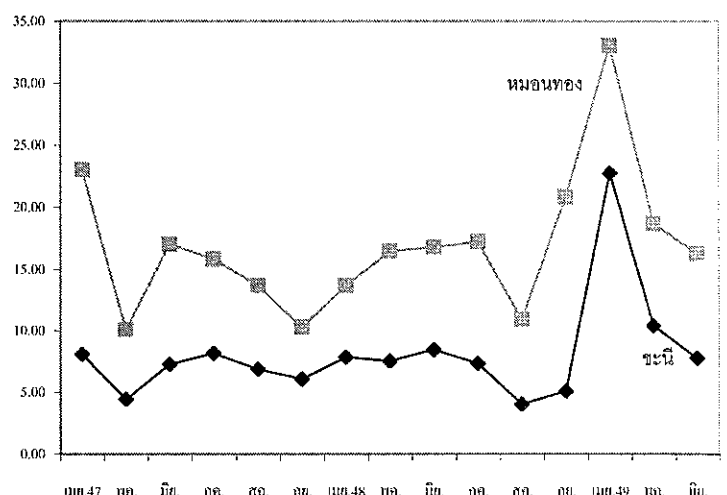

ที่มา : สำนักงานเศรษฐกิจการเกษตร

กรมการค้าภายใน กระทรวงพาณิชย์

ไก่เนื้อ

ประจำสัปดาห์ที่ 1 ของเดือนกรกฎาคม 2549 (วันที่ 3 - 7 ก.ค. 49)

| ผลผลิต                                 | 2545  | 2546     | 2547   | 2548     | 2549      | เปรียบเทียบปริมาณการส่งออกเนื้อไก่และผลิตภัณฑ์ของไทย<br>ปี 2548 และ 2549 (ม.ค. - พ.ค.) |         |         |              |
|--|---|----------|--------|----------|-----------|--|---------|---------|--------------|
|  | ปริมาณการ                                     |          |        |          |           | ประเทศคู่ค้า   | ปี 2548 | ปี 2549 | เพิ่ม/ลด (%) |
| - โลก (พันตัน)                         | 54,155  | 54,282   | 55,952 | 58,721   | 60,901    |  |         |         | หน่วย : ตัน  |
| - ไทย (พันตัน)                         | 1,298.27                                      | 1,397.82 | 855.76 | 1,009.97 | 1,238.82  | ญี่ปุ่น  | 44,886  | 45,123  | 0.53         |
| ใช้ภายใน (พันตัน)                      | 747.00  | 727.00   | 665.00 | 700.00   | 888.82    | อังกฤษ   | 23,505  | 33,400  | 42.10        |
| ต้นทุนการผลิต                          | 24.87   | 25.18    | 25.83  | 29.42    | NA        | เนเธอร์แลนด์   | 8,949   | 9,168   | 2.46         |
| ครัวเรือนการค้า                        | 7,781   | 15,743   | 10,098 | 7,762    | NA        | เยอรมัน  | 3,265   | 4,539   | 39.01        |
| การส่งออก                              |   |          |        |          |           | ไอร์แลนด์  | 2,724   | 2,315   | -15.01       |
| - ปริมาณ (พันตัน)                      | 433.51  | 497.40   | 200.82 | 240.44   | 101.16    | สิงคโปร์   | 988     | 1,746   | 76.80        |
| - มูลค่า (ล้านบาท)                     | 36,147  | 40,685   | 22,602 | 28,148   | 19,731.45 | อื่นๆ  | 4,725   | 4,868   | 3.03         |
| ประเทศคู่ค้า                           | ญี่ปุ่น อังกฤษ เนเธอร์แลนด์ เยอรมัน เกาหลีใต้ |          |        |          |           | รวม  | 89,041  | 101,160 | 13.61        |
| ประเทศคู่แข่ง                          | บราซิล สหภาพยุโรป จีน อาร์เจนตินา แคนาดา      |          |        |          |           |  |         |         |              |
| มูลค่าผลผลิตที่เกษตรกรขายได้ (ปี 2548) | 32,622 ล้านบาท                                |          |        |          |           |  |         |         |              |

| ราคาขายส่งไก่มีชีวิต ณ หน้าโรงฆ่า กทม. | 2545                                  | 2546  | 2547  | 2548  | มิ.ย 49 | 7 ก.ค 49 | เฉลี่ย 3 ปีย้อนหลัง (46-48) |
|--|---------------------------------------|-------|-------|-------|---------|----------|-----------------------------|
|  | ราคาขายส่งไก่สดทั้งตัว (รวมเครื่องใน) | 25.21 | 26.75 | 24.54 | 32.30   | 23.61    | 23.00                       |
| ราคาขายปลีกไก่สดทั้งตัว (รวมเครื่องใน) | 35.35                                 | 37.21 | 36.66 | 43.21 | 32.82   | 33.00    | 39.03                       |
| ราคาขายปลีกไก่สดทั้งตัว (รวมเครื่องใน) | 45.13                                 | 45.40 | 45.80 | 52.45 | 46.39   | 46.50    | 47.88                       |

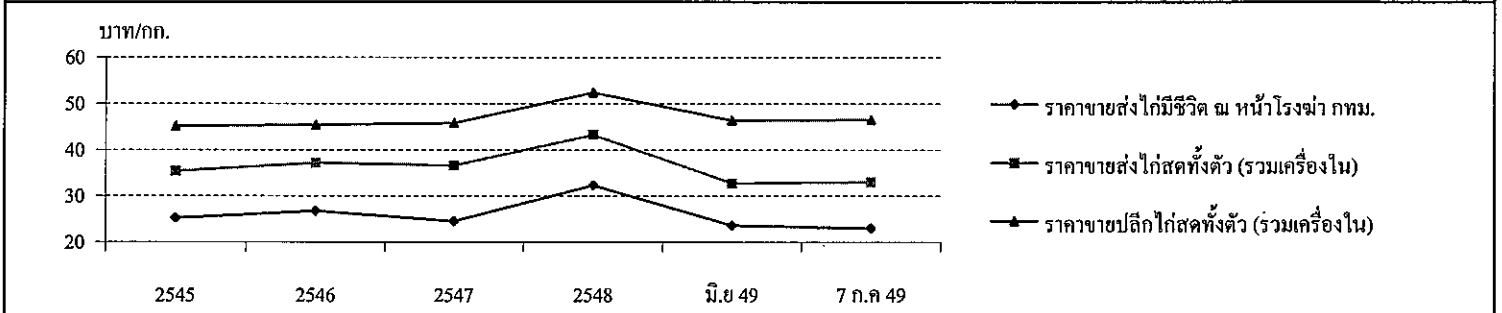

สถานการณ์ปี 2549

- การผลิต** โลก : USDA ประมาณการผลผลิตเนื้อไก่ของโลกในปี 2549 ไว้ที่จำนวน 60.576 ล้านตัน เพิ่มขึ้น 4.03% จากปี 2548 ซึ่งมีจำนวน 58.227 ล้านตัน  
ไทย : สศก. ได้ประมาณการผลผลิตเนื้อไก่ปี 2549 ไว้ที่จำนวน 1.238 ล้านตัน เพิ่มขึ้นจากปี 2548 ซึ่งมีจำนวน 1.009 ล้านตัน (เพิ่มขึ้น 22.66%)
- การใช้ภายใน** ประมาณการความต้องการใช้ภายในประเทศมีจำนวน 0.888 ล้านตัน (เพิ่มขึ้น 26.97%)
- การส่งออก** ในช่วงเดือน ม.ค.-พ.ค. 49 มีการส่งออกเนื้อไก่เพิ่มขึ้นเฉลี่ยร้อยละ 13.61 เมื่อเทียบกับช่วงเดียวกันของปีก่อน โดยประเทศผู้นำเข้ารายสำคัญ ได้แก่ ญี่ปุ่น อังกฤษ และเนเธอร์แลนด์ ส่วนประเทศที่มีการนำเข้าเพิ่มขึ้นจากปีก่อนมาก ได้แก่ สิงคโปร์ อังกฤษ และเยอรมัน รวมทั้งเวียดนามซึ่งไม่มี การนำเข้าในปีก่อน ปีนี้มีการนำเข้าประมาณ 761 ตัน อย่างไรก็ตาม แม้ว่าภาวะการส่งออกจะมีแนวโน้มค่อนข้างแจ่มใส แต่ก็ยังมีปัญหาอุปสรรคที่ ทำให้การส่งออกชะลอตัวลง ได้แก่ การเกิดโรคระบาดในกลุ่มประเทศสหภาพยุโรป ทำให้การบริโภคลดลงส่งผลให้การสั่งซื้อไก่ลดลงด้วย และ มาตรการป้องกันโรคไข้หวัดนกที่เข้มงวดขึ้นของประเทศญี่ปุ่น ทำให้การส่งออกล่าช้าออกไปจากกำหนดเดิม เป็นต้น

**สถานการณ์ปัจจุบัน / ปัญหา** จากภาวะการค้ำที่ชะลอตัวลง ทั้งตลาดภายในประเทศและต่างประเทศ ในขณะที่มีผลผลิตออกสู่ตลาดมาก (23 - 24 ล้านตัว/สัปดาห์) ทำให้ราคา ไก่มีชีวิตอ่อนตัวลง จาก กก.ละ 28 - 31 บาท ในช่วงต้นเดือน มิ.ย.49 เหลือเพียง กก.ละ 22 - 24 บาท ในปัจจุบัน (7 ก.ค.49)

- แนวทางแก้ไขปัญหา**
- กระตุ้น Demand ในประเทศ โดยการจัดงานรณรงค์บริโภคไก่ ร่วมกับงานตลาดนัดธงฟ้า (Weekend Market) ที่จัดขึ้นเป็นประจำทุกเดือน ใน กทม.และจังหวัดที่เป็นแหล่งชุมชนใหญ่ในภาคต่างๆ เพื่อเพิ่มปริมาณการบริโภค เป็นการขยายตลาดรองรับผลผลิตส่วนเกินภายในประเทศ
  - ขยายตลาดส่งออก กรมการค้าต่างประเทศได้กำหนดจัดคณะเดินทาง ไปเจรจาขยายตลาดเนื้อไก่สดกับประเทศคู่ค้าสำคัญ
  - ควบคุม Supply คณะกรรมการบริหารสินค้าไก่เนื้อและผลิตภัณฑ์ ได้เตรียมมาตรการขอความร่วมมือผู้เลี้ยงรายใหญ่ให้ลดปริมาณการเลี้ยงลง ให้สอดคล้องกับแผนการผลิตที่คณะกรรมการฯ กำหนดไว้ (18 - 19 ล้านตัว/สัปดาห์)

กุ้ง

ประจำสัปดาห์ที่ 1 ของเดือนกรกฎาคม 2549 (วันที่ 3 - 7 ก.ค.49)

|                             |                         |            |       |        |   |
|-----------------------------|-------------------------|------------|-------|--------|---|
| ผลผลิต(ล้านตัน)             | 2546                    | 2547       | 2548  | 2549   | สถานการณ์ปี 2549  |
| - โลก                       | 1.500                   | 1.600      | NA    | NA     | การผลิต คาดว่า ปี 2549 จะมีการเลี้ยงกุ้งขาวเพิ่มขึ้น เนื่องจาก 1) ใช้ระยะเวลาการเลี้ยงสั้นกว่ากุ้งกุลาดำแต่ให้ผลผลิตมากกว่า 2) ต้นทุนต่ำ แต่ราคาอยู่ในระดับใกล้เคียงกับกุ้งกุลาดำ ด้วยเหตุผลดังกล่าวจะทำให้ผลผลิตกุ้งโดยรวมของปี 2549 เพิ่มขึ้นจาก 0.35 ล้านตันของปี 2548 เป็น 0.360 ล้านตัน หรือเพิ่มขึ้นร้อยละ 2.86   |
| - ไทย                       | 0.330                   | 0.330      | 0.350 | 0.360  |   |
| กุลาดำ                      | 0.155                   | 0.130      | 0.080 | 0.0432 |   |
| ขาวและอื่น ๆ                | 0.175                   | 0.200      | 0.270 | 0.317  |   |
| การใช้ (ล้านตัน)            | 0.042                   | 0.055      | 0.057 | 0.002  | การตลาด จากการเรียกเก็บ AD และหลักประกันนำเข้า (Continuous Bond:CB) และ Eu เลื่อนประกาศ GSPทำให้การส่งออกกุ้งชะลอตัวราคากุ้งอยู่ในระดับต่ำได้แก้ไขโดย   |
| การนำเข้า - ปริมาณ(ล้านตัน) | 0.028                   | 0.01       | 0.012 | 0.0021 | ในประเทศ สร้าง demand เพื่อทดแทนตลาดส่งออกที่ลดลง โดยการรับจํานํากุ้งขาวและ   |
| ประเทศคู่ค้า                | อินเดีย เวียดนาม จีน    | (มก.- พค.) |       |        |   |
| ส่งออก-ปริมาณ (ล้านตัน)     | 0.234                   | 0.24       | 0.148 | 0.058  | กุ้งกุลาดำ แทรกแซงตลาดโดยสถาบันเกษตรกรและเชื่อมโยงตลาด  |
| ประเทศคู่ค้า                | สหรัฐอเมริกา ญี่ปุ่น Eu | (มก.- พค.) |       |        | ด้านการส่งออก จากการดำเนินการ ของภาครัฐและเอกชนในการแก้ไขปัญหา ปรากฏว่า EU ได้ประกาศให้สิทธิ GSP แล้ว โดยมีผลตั้งแต่วันที่ 1 ส.ค. 48 ส่วนสหรัฐฯได้ประกาศผลการทบทวนอัตรา AD เมื่อวันที่ 3 พ.ย.48 ซึ่งปรากฏว่ายังคงอัตราภาษีเท่าเดิม ส่งผลกระทบต่อภาวะการส่งออกไม่มากนัก เนื่องจากอัตราภาษีอากรที่สหรัฐเรียกเก็บอยู่ในอัตราต่ำร้อยละ 5.95 ยังสามารถแข่งขันกับคู่แข่งได้ |
| ประเทศคู่แข่ง               | อินเดีย อินโดนีเซีย จีน |            |       |        |   |
| ต้นทุน (ปี 2548) กุลาดำ     | กก.ละ 154-157 บาท       |            |       |        |   |
| ขาวแวนนาไม                  | กก.ละ 90-100 บาท        |            |       |        |   |
| ค่าผลผลิตที่เกษตรกรขายได้   | 52,900 ล้านบาท          |            |       |        |   |

ราคากุ้งกุลาดำ (ขนาด 50 ตัว/กก.)

|                               | 2545 | 2546 | 2547 | 2548 | ม.ย. 49 | 7 ก.ค. 49 | เฉลี่ย 3 ปีย้อนหลัง |
|-------------------------------|------|------|------|------|---------|-----------|---------------------|
| เกษตรกรขายได้เฉลี่ยทั่วประเทศ | 224  | 190  | 189  | 184  | 174     | 184       | 201                 |
| ขายส่งตลาดกลาง จ.สมุทรสาคร    | 244  | 201  | 210  | 180  | 183     | 175       | 210                 |
| ผู้ส่งออกรับซื้อ ณ หน้าโรงงาน | 257  | 212  | 224  | 196  | 210     | 180       | 224                 |

ปัญหาและอุปสรรค

- 1) ผลผลิตกุ้งขาวเพิ่มขึ้นรวดเร็วโดยตลาดปรับตัวไม่ทัน
- 2) ขาดแคลนแรงงานแปรรูป ทำให้รับซื้อได้จำกัด
- 3) ผลผลิตของโลกเพิ่ม การแข่งขันรุนแรง
- 4) การกีดกันทางการค้า กรณีสหรัฐอเมริกาประกาศเก็บภาษีตอบโต้การทุ่มตลาดจากกุ้งนำเข้า การกำหนดให้วางหลักประกันการนำเข้า

ความเคลื่อนไหวของราคากุ้งกุลาดำ

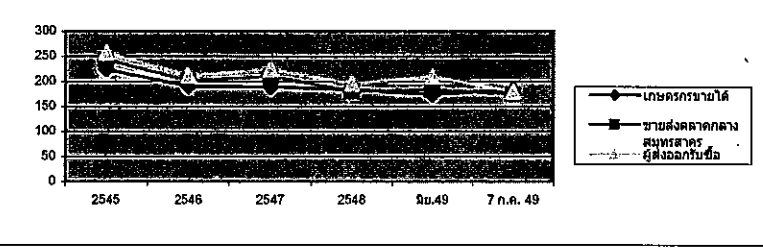

การแก้ไขปัญหา

การแก้ไขปัญหาราคากุ้งปี 2548/49 มติ คชก.เมื่อวันที่ 7 มิ.ย. 11 ก.ค.และ 21 พ.ย. 48 ให้แก้ปัญหาราคากุ้งปี 2548/49 โดย

- 1) รับจํานํากุ้งขาวแวนนาไมและกุ้งกุลาดำ ปริมาณ 10,000 ตัน ระยะเวลา มิ.ย.48 - ม.ค.49 โดยมีห้องเย็นเข้าร่วมโครงการ 11 แห่ง อยู่ใน 6 จังหวัด ได้แก่ จังหวัดสมุทรสาคร สมุทรปราการ ฉะเชิงเทรา ชลบุรี ระนอง และสงขลา เมื่อสิ้นสุดระยะเวลารับจํานํา มีเกษตรกรนำกุ้งไปจํานํา 692 ราย ปริมาณรวม 3,408.69 ตัน เป็นกุ้งขาว1,354.14 ตัน กุ้งกุลาดำ2,054.55 ตัน มีเกษตรกรมาไถ่ถอน 1 ราย ปริมาณ 11.57 ตัน คงเหลือกุ้ง 3,397.11 ตัน ที่อศ.ต้องระบาย
- 2) แทรกแซงตลาดโดยสถาบันเกษตรกรกุ้ง กุ้ยืมเงินจากกองทุนเพื่อช่วยเหลือเกษตรกรผ่านกรมส่งเสริมสหกรณ์ไปรับซื้อกุ้งในแหล่งผลิตและนำไปจำหน่ายนอกแหล่งผลิตในภาคเหนือและภาคตะวันออกเฉียงเหนือ

ความคืบหน้าการระบายจํานํากุ้งปี 2548/49 ที่หลุดรับจํานํา โดยมีการยื่นของประมูลดังนี้ ครั้งที่ 1 จํานํากุ้งขาวแวนนาไม ปริมาณ 1,342.45 ตัน ครั้งที่ 2 ( 20 เม.ย.49) จํานํากุ้งกุลาดำ ปริมาณ 59.74 ตัน ครั้งที่ 3 ได้ประมูลเมื่อวันที่ 19 พค.49 มีผู้ยื่นของจํานวน 4 ราย ประมูลจํานํากุ้งกุลาดำ ปริมาณ 697.21 ตัน ซึ่ง รมว.พณ.ได้อนุมัติ 1) จํานํากุ้งปริมาณดังกล่าว 2) ให้ อคส.สามารถจํานํากุ้งที่หลุดจํานําได้ ในกรณีที่ราคาเสนอซื้อเท่ากับหรือสูงกว่าราคาตลาดกลางจังหวัดสมุทรสาครเฉลี่ยย้อนหลัง 5 วันทำการ ซึ่งขณะนี้อยู่ระหว่างการรับมอบสินค้า ส่วนกุ้งกุลาดำที่เหลือปริมาณ 1,287 ตัน อคส.จะดำเนินการจํานําทตามหลักการที่ทํานรมว.พณ. ได้อนุมัติไว้แล้ว

สถานการณ์ปัจจุบันและแนวโน้ม ปริมาณกุ้งออกสู่ตลาดอย่างต่อเนื่อง เนื่องจากเป็นช่วงฤดูการจับกุ้ง ส่วนใหญ่เป็นกุ้งขาวแวนนาไมกว่า90% ระดับราคากุ้งขาวและกุ้งกุลาดำใกล้เคียงกับสัปดาห์ก่อน

# ข้าวโพดเลี้ยงสัตว์

## ประจำสัปดาห์ที่ 1 ของเดือนกรกฎาคม 2549 (3 - 7 ก.ค.49)

F: Fact Sheet ข้าวโพดฯ D: Fact Sheet ข้าวโพดฯ 2549

|                                |                                     |               |               |
|--------------------------------|-------------------------------------|---------------|---------------|
| ผลผลิต(ล้านตัน)                | 2547/48                             | 2548/49       | 2549/50       |
| - โลก                          | 712.296                             | 692.238       | 682.128       |
| - ไทย                          | 4.216                               | 3.886         | 3.748         |
| การใช้ (ล้านตัน)               | 3.471                               | 3.724         | 4.000         |
| การนำเข้า                      |                                     | ม.ค. - ธ.ค.48 | ม.ค. - พ.ค.49 |
| ปริมาณ                         | 0.076                               | 0.059         | 0.067         |
| ประเทศคู่ค้า(ไทยนำเข้าจาก)     | ลาว พม่า จีน อาร์เจนตินา สหรัฐ      |               |               |
| การส่งออก                      |                                     | ม.ค. - ธ.ค.48 | ม.ค. - พ.ค.49 |
| ปริมาณ                         | 0.872                               | 0.059         | 0.066         |
| ประเทศคู่ค้า(ไทยส่งออกไป)      | มาเลเซีย อินโดนีเซีย ใต้หวัน เกาหลี |               |               |
| ประเทศคู่แข่ง                  | จีน อาร์เจนตินา สหรัฐ               |               |               |
| ต้นทุนการผลิต (บาท/กก.)        | 3.350                               | 4.000         |               |
| ช่วงออกสู่ตลาด/ แหล่งผลิตสำคัญ |                                     |               |               |
| รุ่น 1 (กค.-ธค.) 90%           | เพชรบูรณ์ ลพบุรี นครสวรรค์ สระแก้ว  |               |               |
| รุ่น 2 (ธค.-พค.) 10%           | นครราชสีมา อุทัยธานี สุพรรณบุรี     |               |               |
| ควมเร่งนเกษตรกร                | 305,434 ครัวเรือน (ข้อมูลปี 2548)   |               |               |
| มูลค่าผลผลิตที่เกษตรกรขายได้   | 20,015 ล้านบาท                      |               |               |

สำหรับสถานการณ์ ปี 2549/50 กระทรวงเกษตรและสหกรณ์ได้พยากรณ์ (ม.ย.49) ว่าจะมีผลผลิตประมาณ 3.748 ล้านตัน ลดลงจากปี 2548/49 ซึ่งมีผลผลิต 3.886 ล้านตัน ร้อยละ 3.55 ส่วนผลผลิตโลกปี 2549/50 กระทรวงเกษตรสหรัฐคาดว่าจะมีประมาณ 682.13 ล้านตัน ลดลงจาก 692.24 ล้านตันของปี 2548/49 ร้อยละ 1.46 เนื่องจากสหรัฐอเมริกาผู้ผลิตรายใหญ่ของโลกจะมีผลผลิต 267.98 ล้านตัน ลดลงจาก 282.26 ล้านตัน ของปี 2548/49 ร้อยละ 5.06 ทำให้ผลผลิตโดยรวมลดลง

มาตรการ คชก.ได้มีมติ (9 กย.48) อนุมัติให้รับจำนำข้าวโพดเลี้ยงสัตว์ ปี 2548/49 จากเกษตรกร ปริมาณ 500,000 ตันเมล็ด ในช่วงกันยายน - ธันวาคม 2548 เพื่อเพิ่มทางเลือกให้เกษตรกรสามารถชะลอการจำหน่ายไว้รอราคาที่สูงขึ้น กำหนดราคารับจำนำข้าวโพดเมล็ด ความชื้น 14.5% (ก.ย. -พ.ย.48) กก.ละ 4.75 บาทและ (ธ.ค.48) กก.ละ 5.00 บาท สำหรับระดับความชื้นอื่นให้ปรับเพิ่ม/ลดตามเกณฑ์ที่เคยปฏิบัติในปี 2547/48 ทั้งนี้ ความชื้นไม่เกิน 30 % และได้อนุมัติ (6 ม.ค.49) ให้ขยายระยะเวลาปรับจำนำออกไปถึงเดือนมกราคม 2549 ภายใต้หลักเกณฑ์และวิธีการรับจำนำที่กำหนดไว้เดิม

**ผลการดำเนินการรับจำนำ**

- ณ 31 ม.ค.49 มีผู้สมัครเข้าร่วมโครงการ 115 ราย จาก 24 จังหวัด และ อคส. ได้เปิดจุดรับจำนำ 64 จุด ใน 16 จังหวัด (เชียงราย 3 จุด พะเยา 2 จุด กำแพงเพชร 4 จุด เลย 8 จุด เพชรบูรณ์ 17 จุด อุตรดิตถ์ 4 จุด อุครดิตถ์ 1 จุด ตาก 4 จุด น่าน 6 จุด พิจิตร 1 จุด แพร่ 3 จุด นครสวรรค์ 7 จุดหนองบัวลำภู 1 จุด แม่ฮ่องสอน 1 จุด นครราชสีมา 1 จุด พิษณุโลก 1 จุด)
- เมื่อสิ้นสุดระยะเวลาปรับจำนำ มีเกษตรกรมาจำนำรวม 4,590 ราย ปริมาณ 118,321.048 ตัน (จังหวัดน่าน 11,367.572 ตัน อุตรดิตถ์ 2,829.679 ตัน เชียงราย 3,787.034 ตัน ตาก 60,709.242 ตัน หนองบัวลำภู 647.431 ตัน แพร่ 2,594.010 ตัน เลย 28,786.151 ตัน พะเยา 2,496.995 ตัน แม่ฮ่องสอน 523.181 ตัน นครราชสีมา 3,798.024 ตัน พิษณุโลก 781.731 ตัน) ณ 2 พ.ค.49 มีเกษตรกรมาไต่ถอน 11,206 ตัน คงเหลือ 107,115 ตัน ซึ่งได้จำหน่าย 2 ครั้ง (22 พ.ค. และ 7 มิ.ย.49) โดยจำหน่ายเป็นการทั่วไปจำนวน 41,343 ตัน และจำหน่ายเพื่อส่งออกจำนวน 65,772 ตัน ราคาเฉลี่ย กก.ละ 5.02 บาท มูลค่า 537,832 ล้านบาท อยู่ระหว่างรับมอบ ณ 6 ก.ค.49 รับมอบแล้ว 17,800 ตัน

### ราคาข้าวโพดเลี้ยงสัตว์

|                      | มค.     | กพ.  | มีค. | เม.ย. | พ.ค. | มิ.ย. | ก.ค. | ส.ค. | ก.ย.       | ต.ค. | พ.ย. | ธค.  | เฉลี่ย |      |
|----------------------|---------|------|------|-------|------|-------|------|------|------------|------|------|------|--------|------|
| ตลาด กทม.            |         |      |      |       |      |       |      |      |            |      |      |      |        |      |
| โรงงานอาหารสัตว์ซื้อ | ปี 2548 | 5.45 | 5.49 | 5.49  | 5.49 | 5.46  | 5.45 | 5.56 | 5.48       | 5.40 | 5.53 | 5.55 | 5.40   | 5.48 |
|                      | ปี 2549 | 5.34 | 5.38 | 5.49  | 6.18 | 6.42  | 6.47 | 6.40 | (7 ก.ค.49) |      |      |      |        | 5.95 |
| ไซโลผู้ส่งออกซื้อ    | ปี 2548 | 5.24 | -    | -     | -    | -     | -    | -    | -          | -    | 5.22 | -    | -      | 5.23 |
|                      | ปี 2549 | -    | 5.04 | 5.16  | 5.21 | -     | -    | -    | -          | -    | -    | -    | -      | 5.14 |
| เกษตรกรขายได้        | ปี 2548 | 5.01 | 4.96 | 4.97  | 4.83 | 5.02  | 4.82 | 5.05 | 4.89       | 4.77 | 4.74 | 4.73 | 4.74   | 4.88 |
|                      | ปี 2549 | 4.82 | 4.78 | 4.70  | 5.18 | 5.53  | 5.55 | 4.33 | (7 ก.ค.49) |      |      |      |        | 4.98 |
| เพชรบูรณ์            | ปี 2548 | 5.20 | 5.17 | 5.11  | 5.19 | 5.18  | 5.06 | 5.06 | 5.10       | 4.90 | 5.03 | 5.18 | 5.03   | 5.10 |
|                      | ปี 2549 | 4.94 | 4.95 | 5.00  | 5.26 | 5.77  | 5.81 | 5.80 | (7 ก.ค.49) |      |      |      |        | 5.36 |
| - จ.นครราชสีมา       | ปี 2548 | 5.27 | 5.24 | 5.33  | 5.33 | 5.33  | 5.33 | 5.30 | 5.23       | 4.98 | 5.10 | 5.25 | 5.09   | 5.23 |
|                      | ปี 2549 | 5.06 | 5.12 | 5.18  | 5.71 | 6.18  | 6.10 | 6.05 | (7 ก.ค.49) |      |      |      |        | 5.63 |

หมายเหตุ \* เป็นราคาที่เกษตรกรขายได้เฉลี่ยทั้งประเทศ (สกต.) ข้าวโพดเมล็ดความชื้นไม่เกิน 14.5%

### ปัญหาและอุปสรรค

- ต้นฤดู ปริมาณผลผลิตออกสู่ตลาดพร้อมกันจำนวนมาก และเป็นฤดูฝน ข้าวโพดมีความชื้นสูง ทำให้ราคาโน้มต่ำลง
- ปลายฤดู ปริมาณผลผลิตออกสู่ตลาดน้อยและความชื้นลดลง ทำให้ราคาสูงขึ้น อาจส่งผลกระทบต่อผู้ใช้วัตถุดิบอาหารสัตว์

### สถานการณ์ปัจจุบันและแนวโน้ม

ราคาซื้อขายในสัปดาห์นี้อ่อนตัวลง เนื่องจากในช่วงนี้มีฝนตกชุกในแหล่งผลิต ข้าวโพดส่วนใหญ่มีความชื้นสูง ทำให้พ่อค้าปรับราคาซื้อลดลง ประกอบกับในระยะนี้พ่อค้าที่ยังมีข้าวโพดในสต็อกต่างระบายนข้าวโพดออกจำหน่ายมากขึ้น เพื่อเตรียมรองรับข้าวโพดฤดูใหม่ที่กำลังจะเริ่มออกสู่ตลาดภายในเดือนกรกฎาคมนี้ ในขณะที่โรงงานอาหารสัตว์ส่วนใหญ่ยังมีสต็อกเพียงพอกับความต้องการส่งผลให้ราคาซื้อขายโดยทั่วไปมีแนวโน้มลดลง ซึ่งจะติดตามสถานการณ์อย่างใกล้ชิด และเตรียมมาตรการไว้รองรับเป็นการล่วงหน้า เพื่อเป็นหลักประกันและเป็นทางเลือกให้เกษตรกรเช่นเดียวกับปีที่ผ่านมา

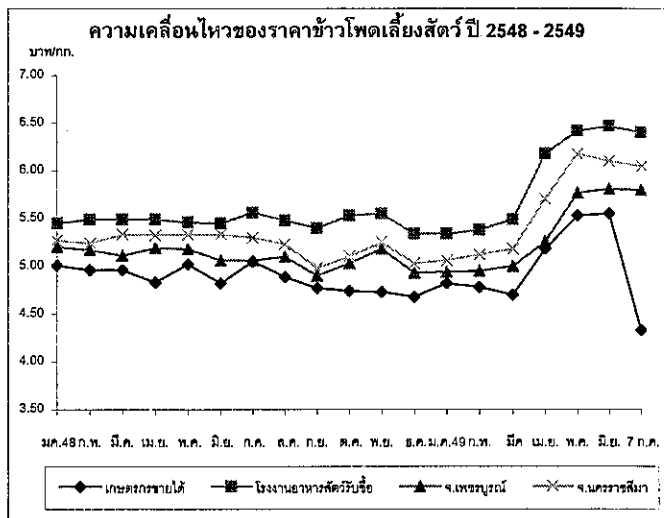

ปาล์มน้ำมัน

ประจำสัปดาห์ที่ 1 ของเดือนกรกฎาคม 2549 (3 - 7 ก.ค.49)

|  |   |  |            |                       |          |
|--|---|--|------------|-----------------------|----------|
| 1. โลก : ล้านตัน                                   | ปี 46   | ปี 47  | ปี 48      | ปี 49 <sup>ม.อ.</sup> | %Δ       |
| 1) ผลผลิตน้ำมันปาล์มดิบ                            | 27.71   | 29.59  | 33.88      | 35.07                 | 3.51     |
| มาเลเซีย "   | 13.18   | 13.42  | 15.19      | 15.00                 | -1.25    |
| อินโดนีเซีย "                                      | 9.80  | 11.50  | 14.00      | 15.00                 | 7.14     |
| 2) การใช้-บริโภค                                   | 27.74   | 29.72  | 33.10      | 35.34                 | 6.77     |
| 2. ไทย : ล้านตัน                                   |   |  |            |                       |          |
| ผลปาล์มทะลาย (สดก.)                                | 4.903   | 5.182  | 5.003      | 5.658                 | 13.10    |
| 1) ผลผลิตน้ำมันปาล์มดิบ                            | 0.864   | 0.821  | 0.784      | 0.990                 |          |
| 2) การใช้ในปท. : น้ำมันดิบ                         | 0.648   | 0.715  | 0.745      | 0.786                 | 5.50     |
| หรือ น้ำมันบริสุทธิ์                               | 0.429   | 0.476  | 0.496      | 0.524                 |          |
| 3) นำเข้า : ตัน 2 พิกัด                            | 9,716   | 74,767   | 18,930     | 684                   |          |
| 1511.100 - น้ำมันดิบ                               | 2   | -  | -          | 12                    |          |
| 1511.900 - บริสุทธิ์                               | 9,714   | 74,767   | 18,930     | 672                   |          |
| 4) ส่งออก : ตัน 2 พิกัด                            | 137,838   | 124,273  | 81,057     | 27,643                |          |
| 1511.100 - น้ำมันดิบ                               | 76,667  | 3,014  | -          | 9,993                 |          |
| 1511.900 - บริสุทธิ์                               | 61,170  | 121,259  | 81,057     | 17,650                |          |
| ประเทศส่งออก'48 บริสุทธิ์ : พม่า (82%) จีน (12%)   |   |  |            |                       |          |
| ประเทศนำเข้า'48 บริสุทธิ์ : มาเลเซีย (99%) จีน(1%) |   |  |            |                       |          |
| การเปิดตลาด  | AFTA  | ภายใต้ WTO (อกล.12/28 ธค.44)                         |            |                       |          |
| & ภาษีนำเข้า                                       | (อคต.21/46)   | ในโควตา (ตัน)  | ภาษี ใน(%) | นอกโควตา (%)          |          |
|  | ตั้งแต่ปี 46  | ปี 46  | ปี 47-49   | ปี 46                 | ปี 47-49 |
| - น้ำมันดิบ  | } 5% หรือ 2.50 บ/ล.   | 4,834.33   | 4,860      | 20                    | 144.6    |
| - บริสุทธิ์  |   |  |            |                       | 143      |
| 4. มาตรการทางการค้า                                | 1) การนำเข้า ต้องขอหนังสือรับรองนำเข้า (พิกัด 1511) WTO ในโควตา : ให้ อคส. เป็นผู้นำเข้า นอกโควตา : โรงสกัด/โรงกลั่น/นิติบุคคลที่มีประวัติการค้าน้ำมันปาล์ม ที่จดทะเบียนเป็นผู้นำเข้า และแจ้งข้อมูล / เอกสารหลักฐาน กรณีนำเข้าเพื่อส่งออก ต้องมีสัญญาซื้อขายจากผู้นำเข้า ส่งออกภายใน 30 วันทางด่าน 4 ด่านที่กำหนดและต้องรับซื้อผลผลิตในปท. ส่งออกด้วย 1:1 ฯลฯ |  |            |                       |          |
|  | AFTA  | ให้ อคส. นำเข้าและจัดสรรให้กับผู้ผลิต(มตกรรม.2พย.47) |            |                       |          |
|  | นอกWTO  | ต้องขออนุญาตนำเข้า                                   |            |                       |          |
|  | 2) การส่งออก ส่งออกน้ำมันปาล์มทุกชนิดโดยเสรี (มค.-7ก.ค)   |  |            |                       |          |
| 5. ผลการเปิดตลาด                                   | ปี 45   | ปี 46  | ปี 47      | ปี 48                 | ปี 49    |
| ออกหนังสือรับรอง(คต.)                              | 10,337  | 24,356   | 79,233     | 16,354                | 195      |
| นำเข้า (นอกโควตา)                                  | 3,099   | 11,399   | 78,188     | 16,072                | 190      |
| ส่งออก (น้ำมันที่นำเข้า)                           | -   | -  | 75,889     | 16,072                | 190      |

|                   |         |       |       |       |       |       |       |        |       |       |       |       |       |        |
|-------------------|---------|-------|-------|-------|-------|-------|-------|--------|-------|-------|-------|-------|-------|--------|
| ราคา (บาท/กก.)    |         |       |       |       |       |       |       |        |       |       |       |       |       |        |
| ผลปาล์มสด(17%)    | ปี 2547 | ม.ค.  | ก.พ.  | มี.ค. | เม.ย. | พ.ค.  | มิ.ย. | ก.ค.   | ส.ค.  | ก.ย.  | ต.ค.  | พ.ย.  | ธ.ค.  | เฉลี่ย |
| ธ โรงสกัด         | ปี 2548 | 3.13  | 3.34  | 3.41  | 3.29  | 3.05  | 2.84  | 3.42   | 3.99  | 3.83  | 3.61  | 3.74  | 2.96  | 3.38   |
|                   | ปี 2549 | 2.89  | 2.25  | 2.53  | 2.47  | 2.75  | 3.18  | 3.58   | 3.51  | 3.06  | 3.26  | 3.17  | 3.12  | 2.98   |
| น้ำมันดิบ กทม.    | ปี 2547 | 3.14  | 3.01  | 2.58  | 2.05  | 2.19  | 2.34  | 2.40*  |       |       |       |       |       |        |
|                   | ปี 2548 | 19.68 | 21.22 | 21.66 | 21.17 | 20.17 | 17.64 | 20.25  | 21.96 | 21.01 | 20.24 | 20.01 | 17.04 | 20.17  |
|                   | ปี 2549 | 16.30 | 14.24 | 15.75 | 15.82 | 16.34 | 17.27 | 19.07  | 18.35 | 17.30 | 18.19 | 17.24 | 16.85 | 16.89  |
| น้ำมันดิบมาเลเซีย | ปี 2547 | 17.80 | 17.41 | 15.38 | 14.20 | 14.86 | 14.40 | 14.13* |       |       |       |       |       |        |
|                   | ปี 2548 | 18.38 | 19.60 | 20.73 | 20.44 | 19.74 | 16.67 | 15.98  | 16.40 | 16.92 | 15.97 | 15.70 | 14.63 | 17.60  |
|                   | ปี 2549 | 13.53 | 13.31 | 14.48 | 14.94 | 14.78 | 15.17 | 15.43  | 14.70 | 15.10 | 15.63 | 15.41 | 15.06 | 14.80  |
|                   | ปี 2549 | 14.76 | 15.07 | 14.64 | 14.17 | 14.18 | 13.68 | 14.48* |       |       |       |       |       | 16.55  |

|                 |   |
|-----------------|---|
| ปัญหาและอุปสรรค |   |
| 1. การผลิต      | ผลผลิตเฉลี่ยต่ำ (ไทย 2.7 ตัน/ไร่ มาเลเซีย 3.0 ตัน/ไร่ ) ต้นทุนการผลิตสูง (ไทย 1.50 บาท/กก. มาเลเซีย 1.00 บาท/กก.) เนื่องจากพันธุ์ปาล์มคุณภาพต่ำ พื้นที่ไม่เหมาะสม ภัยราคาสูงขึ้น ผู้ปลูกปาล์ม 90 % เป็นเกษตรกรรายย่อย ขาดการจัดการที่ดี ปริมาณผลผลิตออกสู่ตลาดไม่สม่ำเสมอ |
| 2. การนำเข้า    | มีการนำเข้าเพื่อส่งออกซึ่งกระทบต่อตลาดส่งออกน้ำมันส่วนเกิน  |
| 3. การส่งออก    | ความสามารถในการแข่งขันต่ำเนื่องจากราคาในประเทศสูง   |
| 4. การค้าในปท.  | โรงสกัดฯมีกำลังผลิตส่วนเกิน 50% แข่งขันซื้อสูงจึงตัดปาล์มดิบ การลักลอบนำเข้าส่งผลกระทบต่อราคาในประเทศ   |

|  |  |   |            |           |          |           |      |         |
|--|--|---|------------|-----------|----------|-----------|------|---------|
| 6. แหล่งผลิต   | กระบี่ 34%   | สุราษฎร์ฯ 26%                               | ชุมพร 18%  | (รวม 78%) |          |           |      |         |
|  | สตูล 3%  | ตรัง 4%                                     | ประจวบฯ 2% | ชลบุรี 3% | พังงา 3% | ชลบุรี 3% |      |         |
| 7. ออกสู่ตลาด (%)  | มี.ค.  | เม.ย.                                       | พ.ค.       | มิ.ย.     | ก.ค.     | ส.ค.      | ก.ย. | ต.ค.    |
| ปี 49 (เกษตร)  | 8.23   | 8.3   | 10.85      | 11.57     | 10.37    | 9.74      | 8.62 | 7.86    |
| @ 3 ปี (46-48)   | 10.51  | 11.32                                       | 11.8       | 9.79      | 8.93     | 8.32      | 8.43 | 7.42    |
| 8. ต้นทุนผลิต ปี 43-49   | 1.62   | 1.49  | 1.35       | 1.27      | 1.28     | 1.69      | 1.68 | บาท/กก. |
| ครัวเรือนเกษตรกร   | 110,000  | ครัวเรือน (ปี 47)                           |            |           |          |           |      |         |
| 9. มูลค่าผลปาล์ม   | 16,429   | ล้านบาท (2.98 บาท/กก. ณ โรงงานสกัด) - ปี 48 |            |           |          |           |      |         |
| น้ำมันปาล์มดิบ   | 16,724   | ล้านบาท (16.89 บาท/กก. ณ กทม.) - ปี 48      |            |           |          |           |      |         |
| 10. สถานการณ์ปัจจุบัน  |  |   |            |           |          |           |      |         |
| 1) โลก   | ปี 50 ก.เกษตรสหรัฐ คาดว่าโลกมีผลผลิต 37.37 ล้านตัน เพิ่มขึ้น 6.56% การบริโภคในช่วง 5 ปี (ปี 46-50) เพิ่มขึ้น 9.63 ล้านตันหรือร้อยละ 34.71  |   |            |           |          |           |      |         |
| 2) ไทย   | ปี 50 ก.เกษตร (สดก.) คาดว่าจะผลิตผลปาล์มน้ำมันได้ 6,400,000 ล้านตัน เพิ่มขึ้น 13.11 ซึ่งจะสกัดน้ำมันปาล์มดิบได้ประมาณ 1.119 ล้านตัน (น้ำมัน 17.5%)   |   |            |           |          |           |      |         |
| 3) ราคา (บาท/กก.)  | 23   | มิ.ย. 49                                    | 30         | มิ.ย. 49  | 7        | ก.ค. 49   | % Δ  |         |
| ผลปาล์ม 17%  |  | 2.45  |            | 2.33      |          | 2.40      | 3.00 |         |
| น้ำมันดิบไทย   |  | 14.13                                       |            | 14.13     |          | 14.13     | -    |         |
| น้ำมันดิบมาเลเซีย  |  | 14.05                                       |            | 14.29     |          | 14.48     | 1.33 |         |
| ราคาผลปาล์มสูงขึ้นเมื่อเทียบกับสัปดาห์ที่แล้ว เพราะผลปาล์มออกสู่ตลาดลดน้อยลง โรงงานสกัดมีความต้องการใช้ผลปาล์มในการสกัดจึงแข่งขันกันรับซื้อ แม้ภาวะการค่าน้ำมันปาล์มจะทรงตัวและ น้ำมันดิบคงเหลือในสต็อกมาก |  |   |            |           |          |           |      |         |
| 4) แนวโน้ม   | ราคาผลปาล์มเคลื่อนไหวตามปริมาณผลปาล์มและราคาน้ำมันดิบ  |   |            |           |          |           |      |         |
| 5) การแก้ไขปัญหาหาราคาผลปาล์ม ปี 49  |  |   |            |           |          |           |      |         |
| 1)   | คงใช้มาตรการการแก้ไขปัญหาปาล์มน้ำมันอย่างเป็นระบบ  |   |            |           |          |           |      |         |
| 2)   | มาตรการเพิ่มเติม (1) ให้การนำเข้าอย่างเสรี ผ่านแดนต้องขออนุญาต คต. ขณะนี้อยู่ระหว่างแก้ไขระเบียบ (2) การจัดการน้ำมันส่วนเกิน กระทรวงพลังงานเร่งการสนับสนุนนำไปใช้ผลิตไบโอดีเซล (3) การดูแลให้เกษตรกรได้รับความเป็นธรรมให้โรงงานสกัด โรงกลั่น รับซื้อผลปาล์มและน้ำมันปาล์มให้สูงขึ้นสอดคล้องกับที่ระบบและจังหวัด ดูแลการปิดป้ายรับซื้อ เครื่องชั่ง การชั่งราคาและตรวจสอบการลักลอบนำเข้า (4) การดูแลการจำหน่ายและระบบการค้าน้ำมันปาล์มให้ห่างจากขายน้ำมันพืชปาล์มไม่ต่ำกว่าราคาซื้อจาก โรงงานและให้รายงานราคาซื้อ-ขายกรมฯเป็นประจำทุกเดือน (5) ควบคุมการขนย้ายน้ำมันปาล์ม โดยกรมฯขอให้จังหวัดสงขลาและ จังหวัด ที่ติดชายแดนดำเนินมาตรการ ควบคุมการขนย้ายน้ำมันปาล์มอย่างเคร่งครัด เพื่อกำกับดูแลมิให้มีการนำน้ำมันปาล์มมาหมุนเวียนจำหน่ายในประเทศ |   |            |           |          |           |      |         |

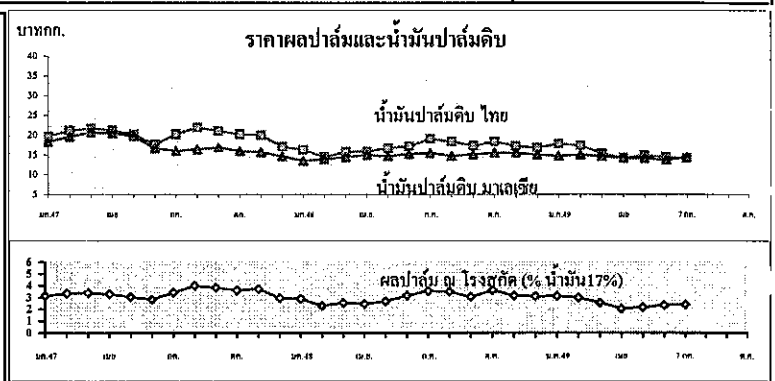
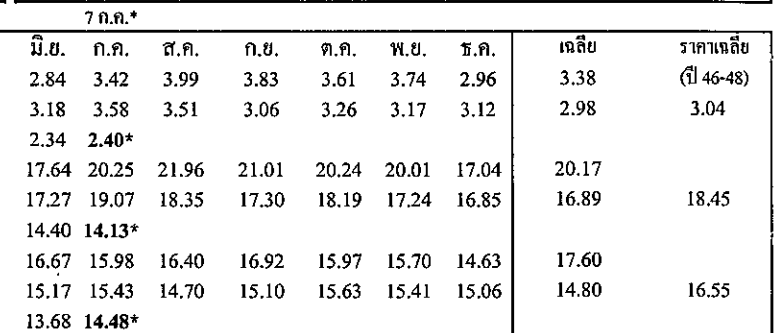

มะพร้าวผลแก่

ประจำสัปดาห์ที่ 1 ของเดือนกรกฎาคม 2549 (3 - 7 ก.ค.49)

|   |  |        |        |                       |             |
|---|--|--------|--------|-----------------------|-------------|
| 1. โลก : ล้านตัน  | ปี 46  | ปี 47  | ปี 48  | ปี 49 <sup>ม.ย.</sup> | %Δ          |
| 1) ผลผลิต : เนื้อมะพร้าวแห้ง  | 5.11   | 5.38   | 5.59   | 5.79                  | 3.58        |
| ฟิลิปปินส์ "  | 2.20   | 2.30   | 2.49   | 2.60                  | 4.42        |
| อินโดนีเซีย "   | 1.30   | 1.36   | 1.40   | 1.44                  | 2.86        |
| 2) การใช้ - สก้นน้ำมัน  | 5.01   | 5.30   | 5.54   | 5.71                  | 3.07        |
| 3) ผลผลิตน้ำมันมะพร้าว  | 3.16   | 3.29   | 3.44   | 3.54                  | 2.91        |
| 2. ไทย : ล้านตัน  |  |        |        |                       |             |
| 1) ผลผลิต : มะพร้าวผลแก่  | 1.957  | 1.848  | 1.674  | 1.561                 | -6.75       |
| 2) การใช้ บริโภคโดยตรง 60%  | 1.174  | 1.109  | 1.004  | 0.937                 |             |
| โรงงานผลิตกะทิ 10%  | 0.196  | 0.185  | 0.167  | 0.156                 |             |
| โรงงานหีบน้ำมัน 25-30%  | 0.489  | 0.462  | 0.418  | 0.390                 |             |
| 3. น้ำมันมะพร้าวไทย : ตัน   |  |        |        |                       |             |
| 1) ผลผลิต : น้ำมันมะพร้าว <sup>บรรจุ</sup>                                      | 47,868   | 45,199 | 40,949 | 38,183                | (ม.ค.-พ.ค.) |
| 2) นำเข้า น้ำมัน 4 พิกัด  | 90   | 47     | 22     | 472                   |             |
| 3) ส่งออก น้ำมัน 4 พิกัด  | 3,641  | 3,636  | 2,674  | 236                   |             |
| 4) การใช้ในประเทศ   | 44,318   | 41,610 | 38,297 | 38,420                |             |
| 4. นำเข้า - ส่งออกอื่นๆ : ตัน   |  |        |        |                       |             |
| 1) นำเข้า มะพร้าวผล   | 0  | 97     | 125    | 6,100                 |             |
| มะพร้าวฝอย  | 115  | 119    | 279    | 72                    |             |
| 2) ส่งออก มะพร้าวผล   | 26,550   | 33,853 | 39,758 | 12,621                |             |
| มะพร้าวฝอย  | 429  | 574    | 591    | 264                   |             |
| เนื้อมะพร้าวแห้ง  | 108  | 1.8    | 1.8    | 13                    |             |
| ประเทศส่งออก*48   | น้ำมัน : มาเลเซีย / เนื้อแห้ง : ญี่ปุ่น / ฝอย : ปากีสถาน             |        |        |                       |             |
| ประเทศนำเข้า*48   | น้ำมัน : อินโดนีเซีย / ผลแก่ : กัมพูชา / ฝอย : ฟิลิปปินส์            |        |        |                       |             |
| 5. มาตรการทางการค้า   | 1) การนำเข้า ต้องขอหนังสือรับรองนำเข้าภายใต้ WTO                     |        |        |                       |             |
| ในโควตา   | 1) ผู้นำเข้า : เป็นนิติบุคคลและเป็นโรงงานที่ใช้สินค้ามะพร้าวผล       |        |        |                       |             |
| มะพร้าวฝอย เนื้อมะพร้าวแห้งและน้ำมันมะพร้าวเป็นวัตถุดิบในกิจการของตนเอง และ     |  |        |        |                       |             |
| เปิดดำเนินการในปัจจุบัน ส่วนมะพร้าวฝอยต้องมีประวัติ 3 ปี 2) กำหนดช่วงเวลานำเข้า |  |        |        |                       |             |
| ดังนี้  | มะพร้าวผล : ม.ค.-เม.ย. / พ.ค.-ก.ย. / ต.ค.-ธ.ค. = ร้อยละ 60 / 15 / 25 |        |        |                       |             |
|   | มะพร้าวฝอย : ม.ค.-ธ.ค. เนื้อแห้ง : พ.ย.-ธ.ค. น้ำมัน : พ.ย.-ธ.ค.      |        |        |                       |             |
| นอกโควตา  | ให้นำเข้าเป็นการทั่วไป โดยขอหนังสือรับรองนำเข้านอกโควตา              |        |        |                       |             |
| AFTA และ นอก WTO  | ต้องขออนุญาตนำเข้า   |        |        |                       |             |
|   | 2) การส่งออก ส่งออกน้ำมันมะพร้าวทุกชนิดโดยเสรี                       |        |        |                       |             |

|  |   |   |               |              |            |
|--|---|---|---------------|--------------|------------|
| 6. การเปิดตลาด   | AFTA  | ภายใต้ WTC (อคล.12/28 ธค.44)                  |               |              |            |
| & ภาษีนำเข้า   | ภาษี (%)  | ในโควตา (ตัน)                                 | ภาษีใน (%)    | นอกโควตา (%) |            |
|  | ตั้งแต่ปี 46  | ปี 46   | ปี 47-49      | ปี 46        | ปี 47-49   |
| มะพร้าวฝอย   | อค.20/46 ยกเว้น   | 110   | 110           | 20           | 54.6 54    |
| มะพร้าวผล  | อค.20/46 ยกเว้น   | 2,304.22                                      | 2,317         | 20           | 54.6 54    |
| เนื้อ-แห้ง   | อค.21/46  | 35*   | 1,105.56      | 1,157        | 20 36.4 36 |
| น้ำมันมะพร้าว  | อค.21/46  | 5**   | 398.89        | 401          | 20 52.6 52 |
|  |   | * หรือ กก.ละ 3.00 บาท ** หรือ ลิตรละ 2.50 บาท |               |              |            |
| 7. แหล่งผลิต   | ประจวบฯ 18%   | ชุมพร 13%                                     | สุราษฎร์ฯ 12% | (รวม 43%)    |            |
|  | นครศรีธรรมราช 7% ชลบุรี 7% สมุทรสงคราม 3%                                 |   |               |              |            |
| 8. ช่วงออกสู่ตลาด  | ช่วงมากเดือน พ.ค. - ต.ค. (ออกตลอดปี)                                      |   |               |              |            |
| 9. ต้นทุนผลิตปี 45-48  | 1.94 1.91 2.00 2.31 บาท/ผล  |   |               |              |            |
|  | ครัวเรือนเกษตรกร 76,500 ครัวเรือน (ปี 44)                                 |   |               |              |            |
| 10. มูลค่าผลผลิต   | 5,959   | ล้านบาท(4.45 บาท/ผล ณ แหล่งผลิต) - ปี 48      |               |              |            |
| 11. สถานการณ์ปัจจุบัน  |   |   |               |              |            |
| 1) โลก ปี 49/50. เกษตรกรทั่วโลกคาดว่าโลกมีผลผลิต 5.19 ล้านตัน (เนื้อ-แห้ง) | ลดลงร้อยละ 10.36 ได้ผลผลิตน้ำมันมะพร้าว 3.26 ล้านตัน ลดลงร้อยละ 7.19      |   |               |              |            |
| 2) ไทย ปี 49 ก.เกษตร (สศก.) คาดว่ามีผลผลิต 1.561 ล้านตัน (มะพร้าวผล)       | ลดลง 6.75%  |   |               |              |            |
| 3) ราคา (บาท/ผล บาท/กก.)   | 23 มิ.ย. 49   | 30 มิ.ย. 49                                   | 7 ก.ค. 49     | %Δ           |            |
| มะพร้าวผลใหญ่ เกษตรกรขายได้ (เฉลี่ยสศก.)                                   | 5.70  | 5.68  | 5.35          | -5.81        |            |
| จ.ประจวบฯ  | 6.25  | 5.75  | 5.40          | -6.09        |            |
| จ.สุราษฎร์ฯ  | 6.50  | 6.50  | 5.50          | -15.38       |            |
| เนื้อ-แห้ง 90% เกษตรกรขายได้ (เฉลี่ยสศก.)                                  | 11.20   | 11.11   | 10.67         | -3.96        |            |
| จ.ประจวบฯ  | 12.25   | 12.25   | 11.75         | -4.08        |            |
| จ.สุราษฎร์ฯ  | 10.75   | 10.75   | 10.75         | -            |            |
| มะพร้าวผลใหญ่ ปอกเปลือก กทม.   | 10.25   | 10.25   | 9.25          | -9.76        |            |
| เนื้อมะพร้าวขาว ณ โรงงานกะทิรับซื้อ  | 17.50   | 17.50   | 14.50         | -17.14       |            |
| ภาวะ ณ แหล่งผลิต จ.ประจวบฯ   | ราคามะพร้าวผลใหญ่ลดลงจากสัปดาห์ก่อนเพราะ                                  |   |               |              |            |
|  | มะพร้าวในตลาดมาก มีการแข่งขันกับผลไม้ตามฤดูกาล การบริโภคจึงลดลง           |   |               |              |            |
|  | มะพร้าวผล กทม. ราคาลดลงจากสัปดาห์ก่อน                                     |   |               |              |            |
|  | น้ำมันมะพร้าว ราคายู่ในเกณฑ์สูงทั้งวัตถุดิบและน้ำมันเนื่องจากมีปริมาณน้อย |   |               |              |            |
| 4) แนวโน้ม   | ราคามะพร้าวผลจะอ่อนตัวเพราะมีการนำเข้าแต่ราคายังคงอยู่ในเกณฑ์ดี           |   |               |              |            |

|                             |         |       |       |       |       |       |       |        |       |       |       |       |        |             |            |
|-----------------------------|---------|-------|-------|-------|-------|-------|-------|--------|-------|-------|-------|-------|--------|-------------|------------|
| ราคา (บาท/ผล , บาท/กก.)     | 7 ก.ค.* |       |       |       |       |       |       |        |       |       |       |       |        |             |            |
| แหล่งผลิตเฉลี่ยทั่วประเทศ   | ม.ค.    | ก.พ.  | มี.ค. | เม.ย. | พ.ค.  | มิ.ย. | ก.ค.  | ต.ค.   | ก.ย.  | ต.ค.  | พ.ย.  | ธ.ค.  | เฉลี่ย | เฉลี่ย 3 ปี |            |
| มะพร้าวผล-ผลใหญ่ (สศก.)     | ปี 2547 | 5.20  | 5.84  | 5.72  | 5.72  | 5.09  | 3.71  | 3.41   | 3.32  | 3.63  | 3.62  | 3.92  | 3.90   | 4.42        | (ปี 46-48) |
|                             | ปี 2548 | 4.35  | 4.57  | 4.58  | 4.43  | 4.30  | 4.05  | 3.90   | 3.91  | 3.83  | 4.30  | 4.92  | 6.15   | 4.44        | 4.09       |
|                             | ปี 2549 | 7.02  | 7.01  | 7.29  | 7.09  | 6.26  | 5.73  | 5.35*  |       |       |       |       |        |             |            |
| เนื้อมะพร้าวแห้ง 90% (สศก.) | ปี 2547 | 9.08  | 9.00  | 9.26  | 8.91  | 8.72  | 7.87  | 7.39   | 7.32  | 9.26  | 9.21  | 10.81 | 10.68  | 8.96        |            |
|                             | ปี 2548 | 10.23 | 9.79  | 9.07  | 9.64  | 9.62  | 9.24  | 9.17   | 9.74  | 8.56  | 8.52  | 8.47  | 9.90   | 9.33        | 8.65       |
|                             | ปี 2549 | 9.43  | 11.03 | 11.09 | 11.03 | 11.23 | 11.18 | 10.67* |       |       |       |       |        |             |            |
| ตลาด กทม. ขายส่ง            |         |       |       |       |       |       |       |        |       |       |       |       |        |             |            |
| มะพร้าวผล (ปอก) กทม.        | ปี 2547 | 9.75  | 11.13 | 10.45 | 10.17 | 8.86  | 6.58  | 6.25   | 6.35  | 6.95  | 7.94  | 8.18  | 7.25   | 8.32        |            |
|                             | ปี 2548 | 8.03  | 8.75  | 8.64  | 7.78  | 7.07  | 6.35  | 6.83   | 7.64  | 8.02  | 10.75 | 14.57 | 14.73  | 9.10        | 8.26       |
|                             | ปี 2549 | 15.99 | 16.25 | 15.33 | 13.13 | 12.28 | 10.93 | 9.25*  |       |       |       |       |        |             |            |
| น้ำมันมะพร้าวดิบ กทม.       | ปี 2547 | 19.73 | 21.00 | 22.92 | 24.54 | 25.18 | 22.40 | 22.57  | 22.87 | 24.45 | 25.15 | 24.65 | 23.17  | 23.22       |            |
|                             | ปี 2548 | 21.33 | 20.49 | 23.14 | 23.65 | 23.75 | 23.56 | 23.79  | 22.70 | 21.33 | 23.16 | 23.45 | 23.88  | 22.85       | 21.30      |
|                             | ปี 2549 | 25.21 | 27.17 | 27.59 | 27.59 | 27.36 | 26.92 | 25.92* |       |       |       |       |        |             |            |

**ปัญหาและอุปสรรค**

- การผลิต ต้นทุนการผลิตสูงกว่าประเทศเพื่อนบ้าน เช่น เวียดนาม
- การนำเข้า มีการนำเข้ามะพร้าวผล(นอกโควตา) จากกัมพูชา ในช่วงปลายฤดูส่งผลกระทบต่อทางจิตวิทยาต่อเกษตรกรในแหล่งผลิต
- การส่งออก ไทยขาดประสิทธิภาพในการแข่งขันการส่งออก ทำให้ไม่สามารถระบายผลผลิตส่วนเกินในช่วงฤดูกาลผลผลิตออกสู่ตลาดมากได้
- การแปรรูป ตลาดกะทิสำเร็จรูป มีอัตราการเติบโตไม่มากนัก ตลาดน้ำมันมะพร้าวมีขนาดตลาดเล็กเพราะถูกทดแทนด้วยน้ำมันปาล์ม

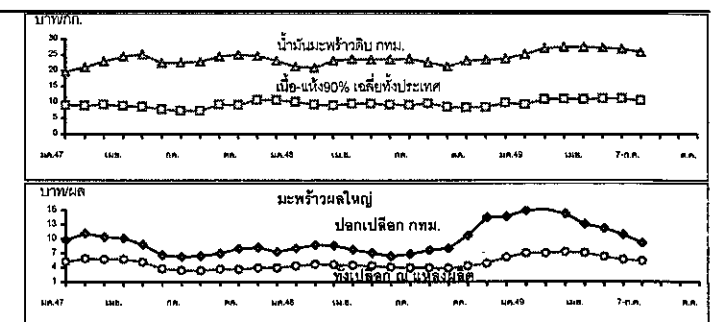

## ถั่วเหลือง

### ประจำสัปดาห์ที่ 1 ของเดือนกรกฎาคม 2549 (3-7 ก.ค.49)

| ผลผลิต (ล้านตัน)                             | ปี 2547  | ปี 2548        | ปี 2549      | 1.นโยบายและมาตรการนำเข้าเมล็ดถั่วเหลือง ปี 2549  |
|--|--|----------------|--------------|--|
|  |  |                | (ประมาณการ)  |  |
| - โลก  | 186.752  | 215.580        | 222.258      | <b>1.1 นำเข้าจากประเทศสมาชิก WTO</b><br>1) ตามข้อมูลพันในโคเวตา ปริมาณนำเข้าต่ำสุด 10,922 ตัน อากรนำเข้าสูงสุดโคเวตา 20% นอกโคเวตา 80%<br>2) ไทยเปิดตลาด (มติ ครม. 10 ม.ค.49)<br>- ไม่จำกัดปริมาณ และช่วงเวลานำเข้า อากรนำเข้าโคเวตา 0% นอกโคเวตา 80% กลุ่มผู้มีสิทธินำเข้าโคเวตา รวม 12 ราย (ส.ผู้ผลิตน้ำมันถั่วเหลืองและรำข้าว ส.ผู้ผลิตอาหารสัตว์ไทย ส.ส่งเสริมผู้ใช้วัตถุดิบอาหารสัตว์ ส.ปศุสัตว์ไทย ส.ผู้เลี้ยงไก่เนื้อเพื่อการส่งออก ส.ผู้ผลิตไก่เพื่อส่งออกไทย บจ.กรีนสโกลา บจ.แอลคาซอช บมจ.ไทยเทรสา บจ.แดร์ฟลีส บจ.ไทยนิม และ หจก.คิดโคเคน) และหากมีผู้ยื่นขอสิทธินำเข้ารายใหม่ให้ฝ่ายเลขานุการคณะกรรมการพืชน้ำมันและน้ำมันพืช ( สศก. ) เป็นผู้พิจารณาและแจ้งคณะกรรมการฯ ทราบ<br>- ผู้มีสิทธินำเข้าโคเวตาต้องรับซื้อเมล็ดถั่วเหลืองที่ผลิตในประเทศจากเกษตรกรทั้งหมดตามคุณภาพมาตรฐานและราคาที่รัฐกำหนด ดังนี้<br>(1) เกรดสกัดน้ำมัน ราคาไม่ต่ำกว่า 10.50 บาท/กก. ณ ไร่บาทหรือ 11.50 บาท/กก. ณ หน้าโรงงานแปรรูป กทม.<br>(2) เกรดผลิตอาหารสัตว์ราคาไม่ต่ำกว่า 11.00 บาท/กก. ณ ไร่บาทหรือ 12.00บาท/กก. ณ หน้าโรงงานแปรรูป กทม.<br>(3) เกรดแปรรูปอาหาร ราคาไม่ต่ำกว่า 13.00 บาท/กก. ณ ไร่บาทหรือ 14.00บาท/กก. ณ หน้าโรงงานแปรรูป กทม.<br>- ทั้งนี้ ผู้มีสิทธินำเข้าโคเวตาต้องทำสัญญารับซื้อเมล็ดถั่วเหลืองภายในประเทศกับกระทรวงเกษตรและสหกรณ์ และกระทรวงพาณิชย์<br><b>1.2 นำเข้าจากประเทศสมาชิก AFTA</b><br>นำเข้าเสรี โดยไม่จำกัดปริมาณและช่วงเวลานำเข้าอากรนำเข้า 5% แต่ไม่เคยอนุญาตให้ใช้สิทธิ<br><b>1.3 นำเข้าตามความตกลง FTA ไทย-ออสเตรเลีย และไทย-นิวซีแลนด์</b><br>เปิดตลาดตามข้อตกลง โดยนำเข้าเสรี ไม่จำกัดปริมาณและช่วงเวลานำเข้า อากรนำเข้า 0%<br><b>1.4 นำเข้าจากประเทศไม่ใช่สมาชิก ตามข้อ 1.1-1.3</b><br>ต้องขออนุญาตนำเข้า อากรนำเข้า 6% |
| - ไทย  | 0.223  | 0.215          | 0.223        |  |
| - ถั่วฤดูแล้ง                                | 0.143  | 0.137          | 0.143        |  |
| - ถั่วฤดูฝน                                  | 0.080  | 0.078          | 0.080        |  |
| <b>การใช้ (ล้านตัน)</b>                      | <b>1.658</b>                                       | <b>1.822</b>   | <b>1.812</b> |  |
| <b>การนำเข้า (ล้านตัน)</b>                   |  |                |              |  |
| - ปริมาณ                                     | 1.436  | 1.608          | 1.590        |  |
| - ประเทศคู่ค้า (ไทยนำเข้าจาก)                | บราซิล อาร์เจนตินา สหรัฐอเมริกา กัมพูชา และแคนาดา  |                |              |  |
| <b>การส่งออก (ล้านตัน)</b>                   |  |                |              |  |
| - ปริมาณ                                     | 0.0910   | 0.0012         | 0.0010       |  |
| - ประเทศคู่ค้า (ไทยส่งออกไป)                 | ญี่ปุ่น เวียดนาม ฮังกง สหรัฐอเมริกา และอินโดนีเซีย |                |              |  |
| - ประเทศคู่ค้า (ไทยนำเข้าจาก)                | สหรัฐอเมริกา บราซิล อาร์เจนตินา จีน                |                |              |  |
| <b>ช่วงออกสู่ตลาดแหล่งผลิตสำคัญ</b>          | <b>8.22</b>  | <b>9.44</b>    | <b>9.39</b>  |  |
| - ถั่วฤดูแล้ง (มีค.- พค.) 58%                | กำแพงเพชร เชียงใหม่ ขอนแก่น เลย                    |                |              |  |
| - ถั่วฤดูฝน (สค.- ธค.) 42%                   | สระแก้ว สุโขทัย ตาก ลพบุรี อุตรดิตถ์               |                |              |  |
| <b>ครัวเรือนเกษตรกร(ประมาณการ ธ.ค.48)</b>    | <b>130,062</b>                                     | <b>148,805</b> | <b>NA</b>    |  |
| <b>มูลค่าผลผลิตที่เกษตรกรขายได้(ล้านบาท)</b> | <b>2,412</b>                                       | <b>2,740</b>   | <b>2,316</b> |  |
| <b>ราคาถั่วเหลือง (บาท/กก.)</b>              |  |                |              |  |

| รายการ  | ม.ค.   | ก.พ.   | มี.ค.  | เม.ย.  | พ.ค.   | มิ.ย.  | ก.ค.   | ส.ค.          | ก.ย.   | ต.ค.   | พ.ย.   | ธ.ค.   | เฉลี่ย |
|---|--------|--------|--------|--------|--------|--------|--------|---------------|--------|--------|--------|--------|--------|
| <b>เกษตรกรขายได้ชนิดละ</b>                        |        |        |        |        |        |        |        |               |        |        |        |        |        |
| ปี 2548   | 13.00  | 11.40  | 11.07  | 11.23  | 10.15  | 10.15  | 11.70  | 10.90         | 9.85   | 9.22   | 10.10  | 10.19  | 10.75  |
| ปี 2549   | -      | -      | 10.37  | 10.13  | 10.04  | -      | -      | (1-7 ก.ค.49)  | -      | -      | -      | -      | 10.18  |
| <b>ขายส่ง ตลาด กทม. เกรดแปรรูปผลิตภัณฑ์อาหาร</b>  |        |        |        |        |        |        |        |               |        |        |        |        |        |
| ปี 2548   | 14.88  | 15.25  | 15.25  | 15.25  | 14.76  | 14.38  | 14.38  | 14.70         | 14.47  | 14.25  | 14.25  | 14.25  | 14.67  |
| ปี 2549   | 14.25  | 14.34  | 14.38  | 14.38  | 14.38  | 14.56  | 14.75  | (1-7 ก.ค.49)  | 14.47  | 14.25  | 14.25  | 14.25  | 14.43  |
| <b>ขายส่ง ตลาด กทม. เกรดผลิตอาหารสัตว์</b>        |        |        |        |        |        |        |        |               |        |        |        |        |        |
| ปี 2548   | 13.88  | 14.25  | 14.25  | 14.25  | 13.84  | 13.63  | 13.63  | 14.06         | 13.84  | 13.63  | 13.63  | 13.63  | 13.88  |
| ปี 2549   | 13.63  | 13.71  | 13.75  | 13.75  | 13.75  | 13.75  | 13.75  | (1-7 ก.ค.49)  | 13.75  | 13.63  | 13.63  | 13.63  | 13.73  |
| <b>ขายส่ง ตลาด กทม. เกรดสกัดน้ำมัน</b>            |        |        |        |        |        |        |        |               |        |        |        |        |        |
| ปี 2548   | 11.61  | 11.38  | 11.67  | 12.03  | 11.85  | 11.63  | 11.63  | 11.60         | 11.31  | 11.18  | 11.18  | 11.18  | 11.52  |
| ปี 2549   | 11.50  | 11.50  | 11.50  | 11.50  | 11.50  | 11.50  | 11.50  | (1-7 ก.ค.49)  | 11.50  | 11.18  | 11.18  | 11.18  | 11.50  |
| <b>ซื้อขายส่งหน้าตลาดชิคาโก</b>                   |        |        |        |        |        |        |        |               |        |        |        |        |        |
| ปี 2548   | 7.62   | 7.62   | 9.01   | 9.07   | 9.31   | 10.44  | 10.60  | 9.51          | 8.73   | 8.65   | 8.69   | 8.91   | 9.01   |
| ปี 2549   | 8.50   | 8.47   | 8.31   | 7.96   | 8.27   | 8.32   | 8.44   | (1-11 ก.ค.49) | 8.73   | 8.65   | 8.69   | 8.91   | 8.32   |
| <b>ซื้อขายส่งหน้าตลาดชิคาโก (เหรียญสหรัฐ/ตัน)</b> |        |        |        |        |        |        |        |               |        |        |        |        |        |
| ปี 2548   | 195.88 | 197.56 | 232.94 | 228.74 | 233.42 | 254.79 | 253.32 | 230.40        | 212.05 | 211.20 | 210.87 | 216.26 | 223.12 |
| ปี 2549   | 213.99 | 214.34 | 212.68 | 209.01 | 217.32 | 216.49 | 221.45 | (1-11 ก.ค.49) | 212.05 | 211.20 | 210.87 | 216.26 | 215.04 |

**ปัญหาและอุปสรรค**

- ผลผลิตในประเทศมีไม่เพียงพอกับความต้องการใช้ ต้องนำเข้า 87%
- เกษตรกรขายผลผลิตเป็นชนิดละ ทำให้ไม่ได้รับราคาที่สูงขึ้น
- ถั่วเหลืองฤดูฝนจะมีความชื้นสูง เนื่องจาก เก็บเกี่ยวในช่วงฝนตกชุก

**สถานการณ์ปัจจุบัน**

ผลผลิตถั่วเหลืองฤดูฝนจะออกสู่ตลาดประมาณปลายเดือนกรกฎาคม 2549 ส่วนราคาขายส่ง ตลาด กทม.เฉลี่ยเดือนกรกฎาคม 2549 (1-7 ก.ค.49) เกรดผลิตอาหารสัตว์ และเกรดสกัดน้ำมัน ยังคงทรงตัวจากเดือนที่ผ่านมา ส่วนเกรดแปรรูปผลิตภัณฑ์อาหาร สูงขึ้นจากเดือนที่ผ่านมา เนื่องจากปริมาณผลผลิตมีจำนวนน้อยลง ในขณะที่ความต้องการใช้มีอย่างสม่ำเสมอ

ราคาซื้อขายส่งหน้าตลาดชิคาโกเฉลี่ยเดือนกรกฎาคม 2549 (1-11 ก.ค.49) สูงขึ้นจากเดือนที่ผ่านมา เนื่องจากเกิดภาวะแห้งแล้งอย่างรุนแรงในแหล่งเพาะปลูกถั่วเหลืองของสหรัฐอเมริกา ประกอบกับปริมาณผลผลิตถั่วเหลืองของสหรัฐฯ ที่คาดว่าจะลดลงกว่าปีที่ผ่านมา โดยกระทรวงเกษตรของสหรัฐฯ คาดว่า ปริมาณผลผลิต ปี 2548/49 มีปริมาณ 83,999 ล้านตัน ลดลงจาก 85,013 ล้านตันในปีที่ผ่านมา โดยขณะนี้ผลผลิตถั่วเหลืองของสหรัฐฯ อยู่ในช่วงการเพาะปลูก

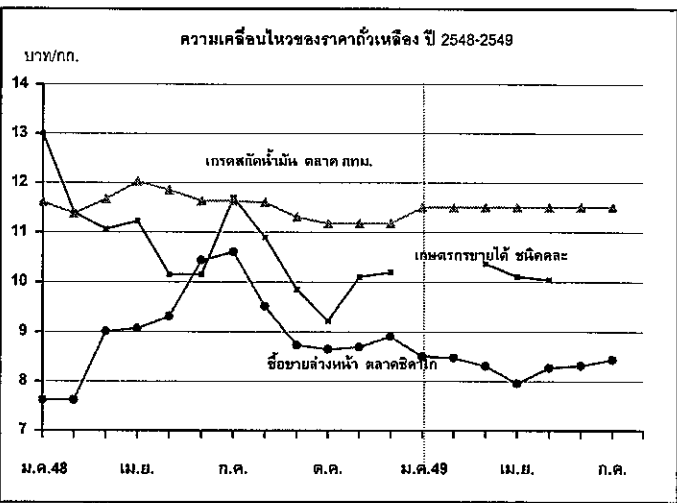

กรมการค้าภายใน กระทรวงพาณิชย์

มะนาว

ประจำสัปดาห์ที่ 1 ของเดือน กรกฎาคม 2549 (3 - 7 ก.ค. 49)

|                    |  |         |         |         |
|--------------------|--|---------|---------|---------|
| ผลผลิต (ตัน)       | 2546   | 2547    | 2548    | 2549    |
| ทั้งประเทศ         | 230,664  | 201,624 | 164,000 | 156,000 |
| จังหวัดสำคัญ (55%) | 119,484  | 112,852 | 90,210  | 86,000  |
| - เพชรบุรี         | 79,304   | 64,372  | 46,900  | 45,000  |
| - สมุทรสาคร        | 40,180   | 48,480  | 43,310  | 41,000  |
| ต้นทุนการผลิต ผลละ | 0.28   | 0.48    | 0.54    | 0.56    |
| การบริโภค          | ใช้ภายในประมาณ 90-95%<br>ที่เหลือจะแปรรูปและส่งออกเล็กน้อย |         |         |         |
|                    | (ม.ค. - พ.ค.)  |         |         |         |
| ส่งออก (ตัน)       | 1,165  | 1,964   | 696     | 164     |
| มูลค่า (พันบาท)    | 14,795   | 20,883  | 9,864   | 2,231   |
| ประเทศคู่ค้า       | เกาหลีใต้ สิงคโปร์ ซาอุดีอาระเบีย ญี่ปุ่น                  |         |         |         |
| ช่วงออกสู่ตลาด     | มิถุนายน - กันยายน   |         |         |         |
| แหล่งผลิตสำคัญ     | เพชรบุรี สมุทรสาคร   |         |         |         |

1. การผลิต

ผลผลิตมะนาวปี 2549 คาดว่าจะมีประมาณ 156,000 ตัน ลดลงจากปีที่ผ่านมาร้อยละ 5 และลดจากปีปกติก้อยละ 28 เนื่องจากพื้นที่ปลูกในแหล่งผลิต จ.เพชรบุรี และ จ.สมุทรสาคร ประสบความเสียหาย ในขณะที่มะนาวที่ปลูกทดแทนยังไม่ให้ผล

2. การตลาด

ปัจจุบันราคาที่เกษตรกรขายได้ (7 ก.ค. 49) เบอร์ 2 เฉลี่ยผลละ 0.58 บาท ส่วนเบอร์ 5 เฉลี่ยผลละ 0.44 บาท ลดลงจากสัปดาห์ที่ผ่านมาผลละ 0.20 บาท และ 0.06 บาท ตามลำดับ เนื่องจากผลผลิตออกสู่ตลาดมากขึ้น ส่วนราคาขายปลีกเบอร์ 5 ในสัปดาห์นี้ราคาผลละ 1.00 - 1.25 บาท ลดลงจากสัปดาห์ก่อน ผลละ 0.25 บาท

3. มาตรการช่วยเหลือเกษตรกร

ได้ประสานกลุ่มเกษตรกรผู้ปลูกมะนาว อ. บ้านแพ้ว จ.สมุทรสาคร และกลุ่มเกษตรกรผู้ปลูกมะนาว จ. เพชรบุรี นำมะนาวมาจำหน่ายในงานธงฟ้าราคาผู้ผลิต ตั้งแต่ปลายเดือนมี.ค. เป็นต้นมา รวมทั้งงานธงฟ้า...มหาชน ในวันที่ 30 มิ.ย.-2 ก.ค.49 ปริมาณรวม 400,000 ผล นอกจากนี้กลุ่มเกษตรกรดังกล่าว ยังได้จัดส่งมะนาวให้กับ บมจ.การบินไทย วันละ 25,000-30,000 ผล ห้างแมคโคร วันละ 30,000 ผลและห้างฟู๊ดแลนด์วันละ 3,500 ผล

ราคามะนาว

|                               | ม.ค. | ก.พ. | มี.ค. | เม.ย. | พ.ค. | มิ.ย. | ก.ค.       | ส.ค. | ก.ย. | ต.ค. | พ.ย. | ธ.ค. | เฉลี่ย |
|-------------------------------|------|------|-------|-------|------|-------|------------|------|------|------|------|------|--------|
| <b>ราคาเกษตรกรขายได้</b>      |      |      |       |       |      |       |            |      |      |      |      |      |        |
| <b>เบอร์ 2 (500 ผล/ลัง)</b>   |      |      |       |       |      |       |            |      |      |      |      |      |        |
| ปี 2546                       | 0.59 | 0.54 | 1.39  | 2.03  | 1.72 | 0.73  | 0.32       | 0.26 | 0.33 | 0.57 | 0.64 | 0.77 | 0.82   |
| ปี 2547                       | 0.97 | 1.17 | 1.86  | 2.10  | 1.40 | 0.51  | 0.32       | 0.31 | 0.62 | 0.71 | 0.82 | 1.04 | 0.99   |
| ปี 2548                       | 1.27 | 1.71 | -     | -     | -    | 0.98  | 0.56       | 0.57 | 1.03 | 1.29 | 1.19 | 1.20 | 1.09   |
| ปี 2549                       | 1.22 | 1.52 | 2.06  | 3.23  | 2.26 | 0.92  | 0.58       |      |      |      |      |      |        |
| <b>เบอร์ 5 (800 ผล/ลัง)</b>   |      |      |       |       |      |       |            |      |      |      |      |      |        |
|                               |      |      |       |       |      |       | (7 ก.ค.49) |      |      |      |      |      |        |
| ปี 2546                       | 0.30 | 0.37 | 1.19  | 1.63  | 1.31 | 0.57  | 0.19       | 0.17 | 0.22 | 0.37 | 0.47 | 0.60 | 0.62   |
| ปี 2547                       | 0.81 | 0.95 | 1.48  | 1.08  | 1.65 | 0.29  | 0.18       | 0.20 | 0.41 | 0.55 | 0.60 | 0.81 | 0.75   |
| ปี 2548                       | 0.94 | 1.27 | -     | -     | -    | 0.55  | 0.33       | 0.33 | 0.70 | 0.90 | 0.85 | 0.86 | 0.75   |
| ปี 2549                       | 0.85 | 1.02 | 1.53  | 2.23  | 1.56 | 0.57  | 0.44       |      |      |      |      |      |        |
| <b>ราคาขายปลีก (ตลาดกทม.)</b> |      |      |       |       |      |       |            |      |      |      |      |      |        |
|                               |      |      |       |       |      |       | (7 ก.ค.49) |      |      |      |      |      |        |
| <b>เบอร์ 5 (800 ผล/ลัง)</b>   |      |      |       |       |      |       |            |      |      |      |      |      |        |
| ปี 2546                       | 1.75 | 1.75 | 2.42  | 3.00  | 3.14 | 1.73  | 1.08       | 0.88 | 0.88 | 0.88 | 1.24 | 1.38 | 1.68   |
| ปี 2547                       | 1.68 | 1.98 | 2.73  | 2.49  | 2.76 | 1.40  | 0.73       | 1.87 | 0.9  | 1.13 | 1.23 | 1.38 | 1.69   |
| ปี 2548                       | 1.80 | 2.29 | 3.05  | 3.75  | 2.64 | 1.36  | 1.13       | 1.13 | 1.70 | 1.88 | 1.88 | 1.88 | 2.04   |
| ปี 2549                       | 1.88 | 1.98 | 3.50  | 3.75  | 2.79 | 1.63  | 1.00-1.25  |      |      |      |      |      |        |
|                               |      |      |       |       |      |       | (7 ก.ค.49) |      |      |      |      |      |        |

ความเคลื่อนไหวของราคามะนาว ปี 2546 - 2549

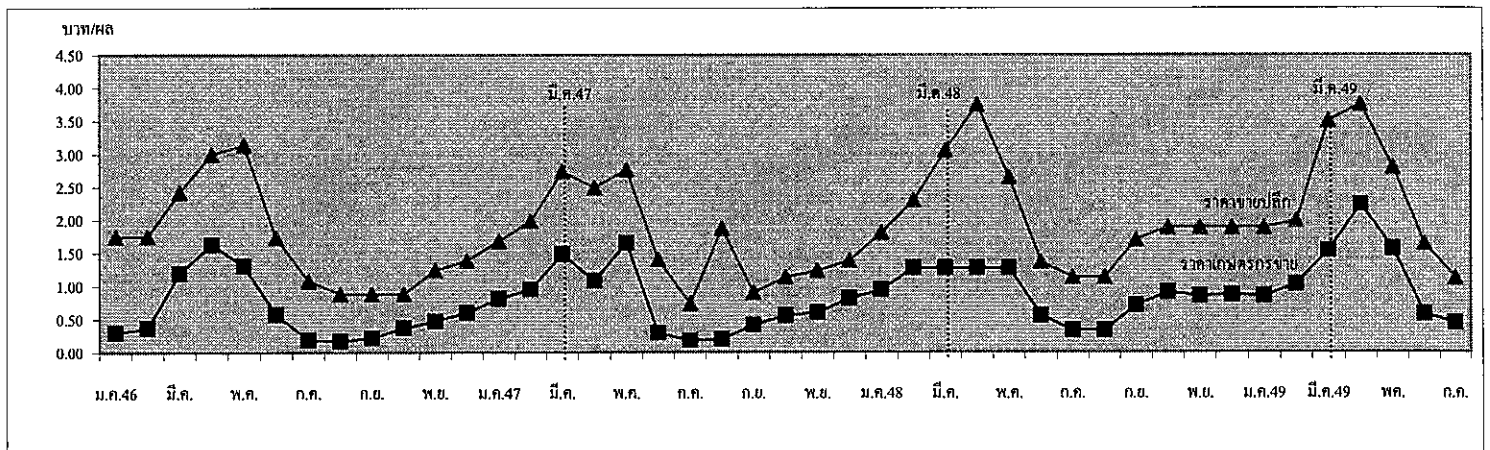



กระเทียม

ประจำสัปดาห์ที่ 1 ของเดือนกรกฎาคม 2549 (3-7 ก.ค.49)

|   |  |         |             |
|---|--|---------|-------------|
| ผลผลิต  | 2546/47  | 2547/48 | 2548/49     |
| - ไทย (ตัน)   | 95,909   | 106,598 | 81,376      |
| ต้นทุนการผลิต (บาท/กก.)                                 | 14.37  | 15.53   | 16.37       |
| การใช้ภายใน(ตัน)  | 154,256  | 152,701 | 138,376     |
| การนำเข้า(ตัน)  | ปี 2547  | ปี 2548 | ปี 2549     |
| ปริมาณ  | 60,441   | 50,058  | 60,000      |
| การส่งออก(ตัน)  |  |         | (ประมาณการ) |
| ปริมาณ  | 2,094  | 3,955   | 3,000       |
|   |  |         | (ประมาณการ) |
| ประเทศคู่ค้าสำคัญ                                       | สหรัฐฯ มาเลเซีย สหราชอาณาจักร  |         |             |
| ประเทศคู่แข่งสำคัญ                                      | จีน เมียนมาร์  |         |             |
| ช่วงออกสู่ตลาด  | กระเทียมสด : ม.ค.-เม.ย. , กระเทียมแห้ง : พ.ค. - ธ.ค.                     |         |             |
| แหล่งผลิตสำคัญ  | : เชียงใหม่(33%) ลำพูน(18%) แม่ฮ่องสอน(17%)<br>เชียงใหม่ (9%) .พะเยา(9%) |         |             |
| มูลค่าผลผลิตที่เกษตรกรได้รับ (ปี 2547/48) 2,292 ล้านบาท |  |         |             |
| ครัวเรือนเกษตรกร (ปี 2548) 57,214 ครัวเรือน             |  |         |             |

สถานการณ์ปี 2548/49  
 ฤดูกาลผลิตปี 2548/49 ผลผลิตลดลงจากปีก่อน ร้อยละ 13.31 เนื่องจากภาครัฐมีมาตรการแก้ไขปัญหาระเทียมทั้งระบบ โดยให้มีการปรับโครงสร้างการผลิตและมีเงื่อนไขว่าเกษตรกรต้องปรับเปลี่ยนพื้นที่ไปปลูกพืชอื่นที่ไม่ใช่กระเทียม หอมแดง หอมหัวใหญ่ ลิ้นจี่ ลำไย และส้ม และหลังจากปี 2548 จะไม่มีการแทรกแซงตลาดอีกต่อไป

สถานการณ์ปัจจุบัน (ราคาที่เกษตรกรขายได้ 12 ก.ค.49)  
 ขณะนี้เกษตรกรเก็บเกี่ยวผลผลิตกระเทียมเสร็จสิ้นแล้ว โดย จ.เชียงใหม่และลำพูนจำหน่ายกระเทียมแห้งได้ราคาดีนี้ กระเทียมแห้งคณะที่เกษตรกรขายได้ กก.ละ 38-41 และ 38-40 บาท ตามลำดับ ปรับตัวสูงขึ้นจากสัปดาห์ก่อนซึ่งมีราคา กก.ละ 35-37 บาท และสูงกว่าช่วงเดียวกันของปีที่ผ่านมา ซึ่งมีราคา กก.ละ 15-18 บาท ภาวะการค้ำมีความคล่องตัว ผลผลิตกระเทียมแห้งของ จ.ลำพูนออกสู่ตลาดแล้วร้อยละ 70

หมายเหตุ : กระทรวงเกษตรฯ พยากรณ์ปริมาณผลผลิตปี 2549/50 จะได้ประมาณ 81,361 ตัน เนื่องจากมีการปรับโครงสร้างการผลิตให้เกษตรกรปรับเปลี่ยนไปปลูกพืชอื่น

|                        |       |       |       |                  |                       |
|------------------------|-------|-------|-------|------------------|-----------------------|
| ราคากระเทียม           |       |       |       |                  |                       |
| ราคาที่เกษตรกรขายได้   | 2545  | 2546  | 2547  | ปีก่อน (มิ.ย.48) | ปัจจุบัน (3-7 ก.ค.49) |
| กระเทียมแห้งใหญ่คณะ    | 24.59 | 27.41 | 19.40 | 21.08            | 31.27                 |
| ราคาขายส่งตลาดกรุงเทพฯ |       |       |       |                  |                       |
| กระเทียมแห้งมัดจุกใหญ่ | 30.59 | 38.84 | 38.29 | 29.00            | 51.00                 |

**ปัญหาและอุปสรรค (ปี2547/48)**  
 นายกรัฐมนตรีได้ไปตรวจราชการพื้นที่จังหวัดแม่ฮ่องสอนเมื่อวันที่ 21 กรกฎาคม 2547 และได้มีการสั่งการ/แนะนำให้ประกันราคากระเทียมสดไม่ต่ำกว่า กก.ละ 10 บาท (คิดเป็นกระเทียมแห้ง กก.ละ 30 บาท) ซึ่งจังหวัดขอให้แทรกแซงตลาดโดยให้ อ.ก.ส.รับจำหน่ายกระเทียมแห้ง กก.ละ 28 บาท และให้สหกรณ์ยืมเงินปลอดดอกเบี้ยในการรับซื้อกระเทียมสด กก.ละ 10 บาท และ จังหวัดเชียงใหม่ ลำพูน พะเยา และลำปาง ขอให้รับซื้อกระเทียมแห้งในราคาน้ำตาลที่ราคากระเทียมแห้งใหญ่ และแห้งกลางคณะ กก.ละ 25 และ 22 บาท ตามลำดับ

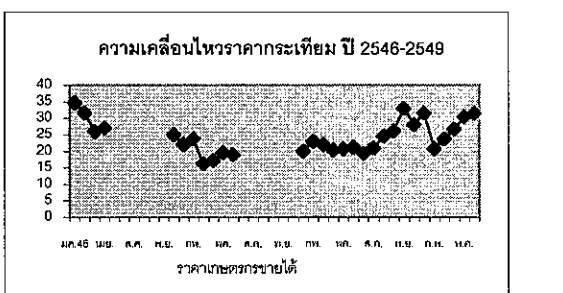

**การแก้ไขปัญหา**  
 คณะกรรมการ คชก. มีมติ (27 เม.ย.48 และ 7 มิ.ย.48) อนุมัติเงินหมุนเวียนปลอดดอกเบี้ยจำนวน 796 ล้านบาท ให้กระทรวงเกษตรและสหกรณ์โดยกรมส่งเสริมสหกรณ์นำไปจัดสรรให้จังหวัดแม่ฮ่องสอน 270 ล้านบาท และจังหวัดในแหล่งผลิตอื่นๆ อีก 526 ล้านบาท ได้แก่ เชียงใหม่ 436 ล้านบาท ลำพูน 41 ล้านบาท เชียงราย 20 ล้านบาท และพะเยา 29 ล้านบาท เพื่อนำไปดำเนินการ (1) แทรกแซงรับซื้อกระเทียมแห้งจากเกษตรกรที่ขึ้นทะเบียนและมีพื้นที่เพาะปลูกกระเทียมในจังหวัดซึ่งยังเป็นกรรมสิทธิ์ของเกษตรกรที่แท้จริงตามระบบของสหกรณ์ เพื่อนำไปจำหน่ายในราคา กก.ละ 18.00 บาท วงเงินไม่เกินร้อยละ 350,000 บาท (2) จ่ายเงินชดเชยในการลดพื้นที่เพาะปลูกให้เกษตรกร กก.ละ 12.00 บาท (ในอัตราไร่ละไม่เกิน 12,000 บาท) โดยมีเงื่อนไขว่าเกษตรกรจะต้องปรับเปลี่ยนพื้นที่เพาะปลูกเดิมไปปลูกพืชอื่นซึ่งมิใช่กระเทียม หอมแดง หอมหัวใหญ่ ลิ้นจี่ ลำไย และส้ม ตามหลักเกณฑ์ที่กระทรวงเกษตรและสหกรณ์กำหนด ระยะเวลาดำเนินการแทรกแซงรับซื้อ พ.ค. - ส.ค.48 ระยะเวลาโครงการ พ.ค.48 - พ.ค.49 และมีมติเพิ่มเติม (9 ก.ย.48) อนุมัติให้ขยายระยะเวลาดำเนินการแทรกแซงตลาดกระเทียมทั้งระบบปี 2547/48 จากเดิมสิ้นสุดเดือน ส.ค.48 เป็นสิ้นสุดเดือน ต.ค.48 เพื่อให้เกิดประโยชน์สูงสุดจากมาตรการแทรกแซงตลาดกระเทียมทั้งระบบของภาครัฐ

- ผลการดำเนินการ**
1. จังหวัดเชียงราย ได้อนุมัติเงินให้สหกรณ์จำนวน 2 ราย รวมวงเงิน 2,052 ล้านบาท โดยสหกรณ์ได้ดำเนินการรับซื้อกระเทียมแห้งจากสมาชิกสหกรณ์ 45 ราย ระหว่าง วันที่ 1-15 ก.ย.48 จำนวน 105,807 ตัน ในราคาเฉลี่ย กก.ละ 15.94 บาท รวมมูลค่าซื้อ 1,684 ล้านบาท ผลการจำหน่าย ปริมาณ 105,807 ตัน ในราคาเฉลี่ย กก.ละ 16.39 บาท รวมมูลค่าจำหน่าย 1,729 ล้านบาท การจ่ายเงินชดเชยลดพื้นที่ที่จ่ายเงินชดเชยเสร็จสิ้นแล้ว เกษตรกรเข้าร่วมโครงการ 42 ราย พื้นที่ที่ลดการเพาะปลูกจำนวน 101 ไร่ วงเงินที่จ่ายชดเชยให้เกษตรกร 1,212 ล้านบาท
  2. จังหวัดลำพูน ได้อนุมัติเงินให้สหกรณ์จำนวน 1.5 ล้านบาท โดยสหกรณ์ได้ดำเนินการรับซื้อกระเทียมแห้งจากเกษตรกร 2 ราย เมื่อวันที่ 30 ส.ค.48 จำนวน 9,435 ตัน ในราคา กก.ละ 17-18 บาท รวมมูลค่าซื้อ 168,110 บาท ผลการจำหน่าย ปริมาณ 8,640 ตัน ในราคา กก.ละ 19-20 บาท รวมมูลค่าจำหน่าย 181,440 บาท (กระเทียมเสียหายจากการเสื่อมสภาพตามธรรมชาติของผลผลิต 0.795 ตัน) ไม่มีเกษตรกรเข้าร่วมโครงการลดพื้นที่ปลูกกระเทียม
  3. จังหวัดพะเยา ได้อนุมัติเงินให้สหกรณ์จำนวน 2 ราย วงเงิน 3.1 ล้านบาท โดยสหกรณ์ได้ดำเนินการรับซื้อกระเทียมแห้งจากสมาชิกสหกรณ์ 60 ราย ระหว่างวันที่ 7-21 ต.ค.48 จำนวน 139,378 ตัน ในราคาเฉลี่ย กก.ละ 13-15 บาท รวมมูลค่าซื้อ 1,821 ล้านบาท ผลการจำหน่าย ปริมาณ 139,378 ตัน กก.ละ 14-16 บาท รวมมูลค่าจำหน่าย 2,052 ล้านบาท การจ่ายเงินชดเชยลดพื้นที่ที่จ่ายเงินชดเชยเสร็จสิ้นแล้ว เกษตรกรเข้าร่วมโครงการ 60 ราย พื้นที่ที่ลดการเพาะปลูกจำนวน 139 ไร่ วงเงินที่จ่ายชดเชยให้เกษตรกร 1,672 ล้านบาท
  4. จังหวัดแม่ฮ่องสอน ได้อนุมัติเงินให้สหกรณ์จำนวน 6 ราย รวมวงเงิน 220 ล้านบาท โดยสหกรณ์ได้ดำเนินการรับซื้อกระเทียมแห้งจากเกษตรกร 3,311 ราย กก.ละ 12-18 บาท ระหว่าง 27 พ.ค.-31 ส.ค.48 จำนวน 11,066,442 ตัน มูลค่า 184,398 ล้านบาท ผลการจำหน่าย (ณ 6 มี.ค.49) ปริมาณ 7,777,768 ตัน มูลค่า 143,858 ล้านบาท คงเหลือ 3,289,047 ตัน (เสียหายจากอุทกภัยและเสื่อมสภาพหมดแล้ว) การจ่ายเงินชดเชยลดพื้นที่ (ณ 31 พ.ค.49) เกษตรกรเข้าร่วมโครงการ 3,311 ราย เกษตรกรได้รับเงินชดเชยการลดพื้นที่จำนวน 3,213 ราย พื้นที่ที่ลดการเพาะปลูกจำนวน 11,028 ไร่ วงเงินที่จ่ายชดเชยให้เกษตรกร 127,985 ล้านบาท
  5. จังหวัดเชียงใหม่ ได้อนุมัติเงินให้สหกรณ์จำนวน 12 ราย รวมวงเงิน 204.20 ล้านบาท โดยสหกรณ์ได้ดำเนินการรับซื้อกระเทียมแห้งในราคาเฉลี่ย กก.ละ 13-18 บาท จากเกษตรกรจำนวน 1,014 ราย ระหว่าง 21 ก.ค.-18 ต.ค.48 จำนวน 7,721.85 ตัน มูลค่า 127,365 ล้านบาท ผลการจำหน่าย (ณ 27 ม.ค.49) ปริมาณ 7,409,060 ตัน มูลค่า 111,463 ล้านบาท คงเหลือ 300,894 ตัน (เสื่อมสภาพจำหน่ายไม่ได้) การจ่ายเงินชดเชยลดพื้นที่ (ณ 31 พ.ค.49) เกษตรกรเข้าร่วมโครงการ 1,380 ราย เกษตรกรได้รับเงินชดเชยการลดพื้นที่จำนวน 1,007 ราย พื้นที่ที่ลดการเพาะปลูกจำนวน 4,488 ไร่ วงเงินที่จ่ายชดเชยให้เกษตรกร 53,786 ล้านบาท

หอมแดง

ประจำสัปดาห์ที่ 1 ของเดือนกรกฎาคม 2549 (3-7 ก.ค.49)

|   |  |                   |         |   |
|---|--|-------------------|---------|---|
| ผลผลิต                                    | 2546/47  | 2547/48           | 2548/49 | สถานการณ์ปี 2548/49<br>ผลผลิตหอมแดง ปี 2548/49 ลดลงจากปีที่ผ่านมาร้อยละ 1.78 เนื่องจากเกษตรกร<br>ในแหล่งผลิตทางภาคเหนือและภาคตะวันออกเฉียงเหนือ ได้แก่ จังหวัดลำพูน เชียงใหม่ อุดรธานี<br>และศรีสะเกษ มีต้นทุนการผลิตเพิ่มขึ้น ผลตอบแทนที่ได้รับไม่คุ้มค่าประกอบกับพื้นที่ปลูกบางแห่ง<br>น้ำท่วมขัง ไม่สามารถปลูกหอมแดงได้ พร้อมทั้งยังขาดแคลนแรงงานในการปลูกด้วย ส่วนผลผลิต<br>จ.ศรีสะเกษ มีประมาณ 44,477 ตัน ลดลงจากปีที่ผ่านมาร้อยละ 4.61 ส่งผลให้ผลผลิตในภาพรวม<br>ลดลงด้วย   |
| - ไทย (ตัน)                               | 232,537  | 213,060           | 225,378 |   |
| ต้นทุนการผลิต (บาท/กก.)                   | 6.45   | 7.95              | 8.31    | สถานการณ์ปัจจุบัน (ราคาที่เกษตรกรขายได้ 12 ก.ค.49)<br>1.จ.เชียงใหม่ ราคาหอมแดงแห้งคละที่เกษตรกรขายได้ กก.ละ 15-22 บาท ทรงตัวต่อเนื่อง<br>จากสัปดาห์ก่อน และใกล้เคียงกับช่วงเดียวกันของปีที่ผ่านมา ซึ่งมีราคา กก.ละ 21-25 บาท ผลผลิต<br>ฤดูใหม่ อ.ฝาง และ อ.แม่แจ่ม ออกสู่ตลาดแล้ว โดยหอมแดงสดคละราคา กก.ละ 5-10 บาท<br>2.จ.ลำพูน ราคาหอมแดงสดและแห้งคละที่เกษตรกรขายได้ กก.ละ 5 บาท และ 13 บาท ตามลำดับ<br>โดยราคาหอมแดงแห้งคละปรับตัวลดลงจากสัปดาห์ก่อนเนื่องจากมีหอมแดงจาก จ.เชียงใหม่เข้ามาขาย<br>มาก และราคาต่ำกว่าช่วงเดียวกันของปีที่ผ่านมาซึ่งมีราคา กก.ละ 17-18 บาท<br><br>หมายเหตุ : กระทรวงเกษตรฯ พยากรณ์ปริมาณผลผลิตปี 2549/50 มีประมาณ 226,504 ตัน<br>เพิ่มขึ้นจากปีที่ผ่านมาร้อยละ 0.50 เนื่องจากราคาปี 2548/49 อยู่ในเกณฑ์ดี จึงเป็นแรงจูงใจให้<br>เกษตรกรขยายเนื้อที่เพาะปลูกเพิ่มขึ้นเล็กน้อย |
| การใช้ภายใน(ตัน)                          | 199,110  | 172,222           | 190,378 |   |
| การนำเข้า(ตัน)                            | ปี 2547  | ปี 2548           | ปี 2549 |   |
| ปริมาณ                                    | 26,582   | 5,796             | 10,000  | (ประมาณการ)   |
| การส่งออก(ตัน)                            |  |                   |         | (ประมาณการ)   |
| ปริมาณ                                    | 60,009   | 46,634            | 45,000  |   |
| ประเทศคู่ค้าสำคัญ                         | มาเลเซีย อินโดนีเซีย สิงคโปร์                                  |                   |         |   |
| ประเทศคู่แข่งสำคัญ                        | ฟิลิปปินส์ เวียดนาม  |                   |         |   |
| ช่วงออกสู่ตลาด                            | ฤดูแล้ง : ธ.ค.-พ.ค.  | ฤดูฝน : ก.ค.-พ.ย. |         |   |
| แหล่งผลิตสำคัญ                            | ศรีสะเกษ 21% ลำพูน 21% เชียงใหม่ 14%<br>อุดรธานี 17% พะเยา 10% |                   |         |   |
| มูลค่าผลผลิตที่เกษตรกรได้รับ (ปี 2547/48) | 1,809 ล้านบาท  |                   |         |   |
| คร.อินเกษตรกร (ปี 2548)                   | 42,108 ครัวเรือน   |                   |         |   |

ราคาหอมแดง

|                                 |       |       |       |                    |                            |
|---------------------------------|-------|-------|-------|--------------------|----------------------------|
|                                 | 2545  | 2546  | 2547  | ปีก่อน<br>(ม.ย.48) | ปีปัจจุบัน<br>(3-7 ก.ค.49) |
| ราคาที่เกษตรกรขายได้            |       |       |       |                    |                            |
| หอมแดงแห้งใหญ่คละ               | 17.44 | 15.03 | 8.36  | -                  | 21.89                      |
| ราคาขายส่งตลาดกรุงเทพฯ          |       |       |       |                    |                            |
| หอมแดงแห้งมัดจุกใหญ่ (ภาคเหนือ) | 26.65 | 30.84 | 18.34 | 34.20              | 37.00                      |

ปัญหาและอุปสรรค (ฤดูกาลผลิตปี 2547/48)

1. จ.ลำพูน มีหนังสือ ลงวันที่ 29 ธันวาคม 2547 แจ้งว่าผลผลิตจะออกสู่ตลาดมากช่วงเดือน กพ.- มี.ค.48 เกษตรกรอาจได้รับความเดือดร้อน จึงขอให้ทางราชการเข้าไปปรับซื้อในราคานาคตลาด และสนับสนุนเงินทุนหมุนเวียนปลอดดอกเบี้ยให้สหกรณ์ผู้ประกอบการรับซื้อหอมแดงด้วย
  2. จ.ศรีสะเกษ มีหนังสือ ลงวันที่ 4 กุมภาพันธ์ 2548 ขอให้ อคส.ดำเนินการแทรกแซงตลาด เนื่องจากเกษตรกรได้รับความเดือดร้อนจากปัญหาด้านราคา
  3. พะเยา มีหนังสือ ลงวันที่ 31 มีนาคม 2548 แจ้งว่าขอให้พิจารณาหาแนวทางและมาตรการช่วยเหลือเกษตรกร เนื่องจากมีปัญหาด้านราคา
- การแก้ไขปัญหา

เมื่อวันที่ 1 กุมภาพันธ์ 2548 รัฐมนตรีว่าการกระทรวงพาณิชย์ได้อนุมัติเงินทุนหมุนเวียนปลอดดอกเบี้ยจากโครงการช่วยเหลือสินค้าเกษตรที่มีปัญหาเร่งด่วน ปี 2545 จำนวน 30 ล้านบาท โดยจัดสรรให้จังหวัดเชียงใหม่ ลำพูน ศรีสะเกษ และพะเยา จังหวัดละ 5 ล้านบาท ส่วนอีก 10 ล้านบาทสำหรับจังหวัดในแหล่งผลิตอื่นๆ เพื่อดำเนินการรับซื้อหอมแดงจากเกษตรกรในราคานาคตลาดแล้วกระจายออกนอกแหล่งผลิตเมื่อราคาหอมแดงที่เกษตรกรขายได้ต่ำกว่า หรือมีแนวโน้มต่ำกว่าราคาแทรกแซงปีที่ผ่านมาเพื่อดำเนินการ(หอมแดงแห้งใหญ่คละ กก.ละ 11.00 บาท หอมแดงแห้งเล็กคละ กก.ละ 7.50 บาท) โดยให้ค่าใช้จ่ายในการดำเนินการของจังหวัดตามที่จ่ายจริงไม่เกินร้อยละ 3 ของวงเงินดำเนินการ และให้หักภาวะขาดทุนได้ตามที่เกิดขึ้นจริง

ผลดำเนินการ

กรมการค้าภายในได้โอนเงินให้จังหวัดศรีสะเกษ ลำพูน และพะเยา จังหวัดละ 5 ล้านบาท เมื่อวันที่ 25 ก.พ.48 วันที่ 1 มี.ค.48 และ วันที่ 12 เม.ย.48 ตามลำดับ เพื่อดำเนินการแทรกแซงตลาดหอมแดงปี 2547/48 ผลการดำเนินการ ปรากฏว่า จากมาตรการดังกล่าวประกอบกับการส่งออกมีความคล่องตัว ส่งผลให้ราคาปรับตัวสูงขึ้นอยู่ในระดับที่เกษตรกรพอใจ จึงไม่ต้องดำเนินการแทรกแซงตลาดแต่อย่างใด โดยจ.ศรีสะเกษ พะเยา และลำพูนได้โอนเงินคืนกรมการค้าภายในแล้ว เมื่อวันที่ 8 เม.ย.48 5 ก.ค.48 และ 12 ก.ค.48 ตามลำดับ

สำหรับฤดูกาลผลิตปี 2548/49 ผลผลิต จ.เชียงใหม่มีประมาณ 31,628 ตัน ลดลงจากปีก่อนร้อยละ 13 เกษตรกรทำการเพาะปลูก 2 รุ่น โดยรุ่นที่ 1 ปลูก ธ.ค.-ม.ค. เก็บเกี่ยว มี.ค.-เม.ย. ส่วนรุ่นที่ 2 ปลูก มิ.ย. เก็บเกี่ยว ส.ค. ผลผลิตต่อไร่ประมาณ 1,965 กก. ส่วนผลผลิต จ.ศรีสะเกษสิ้นสุดฤดูกาลผลิตแล้ว ผู้ส่งออกจึงหันไปซื้อผลผลิตทางภาคเหนือ เกษตรกรพอใจในราคาที่ทำนายได้ในขณะนี้

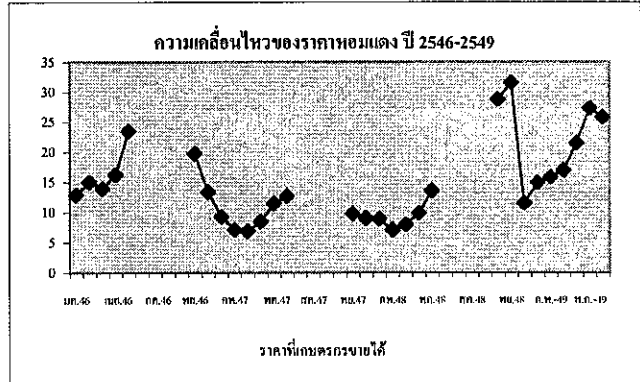

สุกร

ประจำสัปดาห์ที่ 1 ของเดือนกรกฎาคม 2549 (วันที่ 3 - 7 ก.ค. 49)

| 1. การผลิต-การใช้            |           | ปี 2546              | ปี 2547               | ปี 2548   | ปี 2549       |
|------------------------------|-----------|----------------------|-----------------------|-----------|---------------|
| 1) ผลผลิต                    |           |                      |                       |           | (คาดการณ์)    |
| - โลก                        | (ล้านตัน) | 89.231               | 91.393                | 94.202    | 97.207        |
| - ไทย                        | (ล้านตัว) | 10.300               | 10.541                | 10.878    | 11.332        |
| 2) ใช้ภายใน                  | (ล้านตัว) | 9.860                | 10.350                | 10.600    | 10.910        |
| 3) ต้นทุน                    | (บาท/กก.) | 33.42                | 39.15                 | 39.40     | NA            |
| 4) นำเข้า                    | (ตัน)     | 439.09               | 621.90                | 588.47    | 48,97         |
| 5) ส่งออก                    | (ตัน)     | 9,699                | 5,105                 | 5,857.554 | 18,865.04     |
| ประเทศคู่ค้า                 |           | ลาว กัมพูชา          | ฮ่องกง ญี่ปุ่น        |           | (ม.ค.-พ.ค.49) |
| ประเทศคู่แข่ง                |           | EU แคนาดา บราซิล จีน | ออสเตรเลีย            |           |               |
| ช่วงออกสู่ตลาด               |           | ตลอดปี               | ช่วงมาก : ต.ค. - ก.พ. |           |               |
| จำนวนฟาร์มการค้า             |           | 9,570                | ฟาร์ม                 | (ปี 2548) |               |
| มูลค่าผลผลิตที่เกษตรกรขายได้ |           | 55,878               | ล้านบาท               | (ปี 2548) |               |

4. สถานการณ์ ปี 2549

1) โลก USDA ได้ประมาณการผลผลิตเนื้อสุกรของโลกในปี 2549 ไว้ที่จำนวน 97.207 ล้านตัน เพิ่มขึ้นจากปี 2548 ซึ่งมีจำนวน 94.202 ล้านตัน หรือเพิ่มขึ้นร้อยละ 3.19 ประเทศที่มีผลผลิตเนื้อสุกรมาก ได้แก่ จีน (55.56%) EU (22.81%) สหรัฐอเมริกา (10.47%) บราซิล (3.08%) แคนาดา (2.16%) รัสเซีย และญี่ปุ่น

2) ไทย สกค.ได้ประมาณการผลผลิตสุกร ในปี 2549 มีจำนวน 11.332 ล้านตัว เพิ่มขึ้นร้อยละ 4.17 จากปี 2548 ซึ่งมี 10.878 ล้านตัว ใช้บริโภคภายในร้อยละ 98 ส่งออกเพียงร้อยละ 2 ตลาดหลักที่มีการนำเข้าในปี 2548 คือ ฮ่องกง ญี่ปุ่น ลาว และกัมพูชา สำหรับตลาดใหม่ที่มีแนวโน้มจะนำเข้าเนื้อสุกรจากไทยมากขึ้น คือ มาเลเซีย และสิงคโปร์

3) สถานการณ์ปัจจุบัน / แนวโน้ม ภาวะการค้าที่ชะลอตัว ส่งผลให้ราคาสุกรมีชีวิตโดยทั่วไปปรับตัวลดลงตามความต้องการของตลาด โดยมีราคาในแต่ละพื้นที่ดังนี้ 1) กรุงเทพฯและแหล่งผลิตสำคัญ 46-47 บาท 2) ภาคกลาง 47-50 บาท 3)ภาคเหนือ 47-50 บาท ยกเว้นจังหวัดแม่ฮ่องสอน ราคาเฉลี่ย กก.ละ 54 บาท 4) ภาคตะวันออกเฉียงเหนือ 47-49 บาท 5)ภาคใต้ 52-55 บาท ราคาขายปลีกส่วนใหญ่ยังคงทรงตัวอยู่ที่ 90-100 บาท มีเพียงบางพื้นที่ที่มีการปรับตัวลดลงเล็กน้อย ยกเว้นภาคใต้อยู่ที่ 100-105 บาท

| 2. แหล่งผลิตสำคัญ            | ภาคกลาง 55%            | ภาคตะวันออกเฉียงเหนือ 20% | ภาคเหนือ 15% | ภาคใต้ 10% |
|------------------------------|------------------------|---------------------------|--------------|------------|
| จังหวัดที่เป็นแหล่งผลิตสำคัญ | จำนวนสุกรมีชีวิต (ตัว) | ร้อยละ                    |              |            |
| 1 ราชบุรี                    | 2,213,366              | 19.53                     |              |            |
| 2 นครปฐม                     | 982,031                | 8.67                      |              |            |
| 3 ชลบุรี                     | 852,620                | 7.52                      |              |            |
| 4 ฉะเชิงเทรา                 | 839,588                | 7.41                      |              |            |
| 5 เชียงใหม่                  | 459,286                | 4.05                      |              |            |
| 6 นครราชสีมา                 | 447,161                | 3.95                      |              |            |
| 7 นครศรีธรรมราช              | 265,622                | 2.34                      |              |            |
| 8 สุพรรณบุรี                 | 243,185                | 2.15                      |              |            |
| 9 ขอนแก่น                    | 207,942                | 1.84                      |              |            |
| 10 เชียงราย                  | 203,409                | 1.80                      |              |            |

ที่มา : ปริมาณผลผลิต : สำนักงานเศรษฐกิจการเกษตร  
จำนวนร้อยละการเลี้ยงของจังหวัด : กรมปศุสัตว์

5. การส่งออก

ในช่วงเดือนมกราคม - พฤษภาคม 2549 การส่งออกสุกรพันธุ์มีปริมาณเพิ่มขึ้นจากช่วงเดียวกันของปีก่อน สุกรมีชีวิตมีปริมาณลดลงเล็กน้อย โดยมีประเทศคู่ค้าหลัก ได้แก่ กัมพูชา เวียดนาม ลาว และพม่า ส่วนเนื้อสุกรสด/แช่เย็นและแช่แข็ง มีปริมาณลดลง ตลาดหลักของเนื้อสุกรประเภทสด/แช่เย็นและแช่แข็ง ได้แก่ประเทศฮ่องกง ในขณะที่เนื้อสุกรปรุงสุกมีปริมาณการส่งออกเพิ่มขึ้น ประเทศคู่ค้าหลัก ได้แก่ ฮ่องกง ญี่ปุ่น ออสเตรเลีย กัมพูชาและพม่า

โดยมีรายละเอียดการส่งออกแยกประเภท สรุปได้ดังนี้

| ประเภท                       | ประเทศปลายทาง                          | ปี 2549     | ปี 2548  |
|------------------------------|--|-------------|----------|
|                              |  | (ม.ค.-พ.ค.) |          |
| สุกรพันธุ์ (ตัว)             | กัมพูชา เวียดนาม ลาว พม่า              | 9,485       | 180      |
| สุกรมีชีวิต (ตัว)            | ลาว กัมพูชา ออสเตรเลีย พม่า            | 22,602      | 23,494   |
| เนื้อสุกรสด / แช่เย็น (ตัน)  | ฮ่องกง                                 | 1,704.32    | 2,002.61 |
| เนื้อสุกรแช่เย็นจนแข็ง (ตัน) | ฮ่องกง                                 | 137.06      | 360.19   |
| เนื้อสุกรปรุงสุก (ตัน)       | ฮ่องกง ญี่ปุ่น ออสเตรเลีย กัมพูชา พม่า | 23.66       | 0.54     |

| 3. ราคา (บาท/กก.)     | ปี 2547 | ปี 2548 | ก.ค. 48 | 7 ก.ค. 49 |
|-----------------------|---------|---------|---------|-----------|
| ขายส่ง                |         |         |         |           |
| - ลูกสุกร (บาท/ตัว)   | 1,018   | 1,301   | 1,300   | 1,100     |
| - สุกรมีชีวิต (ฟาร์ม) | 44.95   | 49.31   | 51.45   | 46.50     |
| - สุกรชำแหละ (ฟาร์ม)  | 54.18   | 58.15   | 60.50   | 55.50     |
| ขายปลีก               |         |         |         |           |
| - เนื้อแดง            | 90.14   | 95.89   | 97.82   | 92.50     |

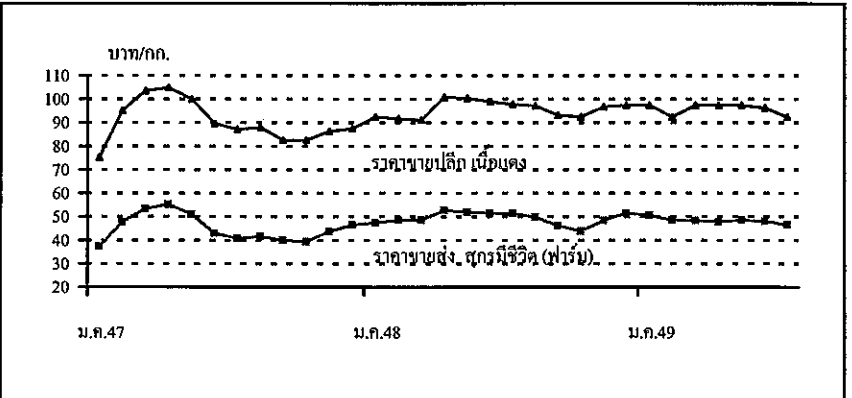

## ไข่ไก่

ประจำสัปดาห์ที่ 1 ของเดือนกรกฎาคม 2549 (วันที่ 3 - 7 ก.ค. 49)

|                              | 2545  | 2546   | 2547   | 2548    | 2549      | สถานการณ์   |
|------------------------------|---|--------|--------|---------|-----------|---|
|                              | หน่วย : ล้านฟอง (ประมาณการ)                       |        |        |         |           |   |
| ผลผลิต                       | 8,967   | 9,231  | 6,555  | 7,621   | 8,706     | <b>ผลผลิตไข่ไก่</b> สำนักงานเศรษฐกิจการเกษตรประมาณการผลผลิตไข่ไก่ปี 2549 ไว้ที่จำนวน 8,706 ล้านฟอง เพิ่มขึ้นจากปี 2548 ร้อยละ 14.24 |
| ความต้องการใช้               | 8,928   | 9,028  | 6,761  | 7,511   | 8,618     | <b>ความต้องการใช้</b> ผลผลิตไข่ไก่อ้อยละ 99 ใช้บริโภคภายในประเทศ  |
| การส่งออก                    | หน่วย : ล้านฟอง , ล้านบาท                         |        |        |         |           | มีการส่งออกเพียงร้อยละ 1 ในปี 2549 สำนักงานเศรษฐกิจการเกษตร   |
| ปริมาณ                       | 38.51   | 203.41 | 54.03  | 110.30  | 52.86     | คาดการณ์ว่า จะมีความต้องการใช้ภายในประเทศประมาณ 8,618 ล้านฟอง   |
| มูลค่า                       | 68.11   | 328.66 | 97.69  | 179.74  | 79.98     | ในขณะที่แผนยุทธศาสตร์ไข่ไก่ของกรมปศุสัตว์มีเป้าหมายอัตราการบริโภคไข่ไก่สด 152 ฟอง/คน/ปี คิดเป็นการบริโภครวม 9,951 ล้านฟอง           |
|                              | (การส่งออก ปี 2549 เป็นข้อมูลเดือน ม.ค. - พ.ค.49) |        |        |         |           |   |
| จำนวนเกษตรกร                 | 2,131   | 3,182  | 2,913  | 2,556   | NA        | <b>การส่งออก</b> ปี 2549 (ม.ค.-พ.ค.) มีการส่งออกไข่ไก่ 52.86 ล้านฟอง  |
| ต้นทุนการผลิต                | 1.54  | 1.50   | 1.58   | 1.70    | 1.80      | เพิ่มขึ้นจากช่วงเดียวกันของปีก่อน ซึ่งส่งออก 44.05 ล้านฟอง หรือเพิ่มขึ้น ร้อยละ   |
| ประเทศคู่ค้า                 | ฮ่องกง เกาหลี แองโกลา ไลบีเรีย คองโก และพม่า      |        |        |         |           | 20 ประเทศที่นำเข้าได้แก่ ฮ่องกง เกาหลี แองโกลา ไลบีเรีย คองโก และพม่า   |
| ประเทศคู่แข่ง                | สาธารณรัฐประชาชนจีน และ เนเธอร์แลนด์              |        |        |         |           | <b>ราคา</b> ราคาขายส่งขายปลีกไข่ไก่ทุกขนาดทรงตัวเท่าสัปดาห์ก่อน   |
| มูลค่าผลผลิตที่เกษตรกรขายได้ |   |        | 16,374 | ล้านบาท | (ปี 2548) |   |

| ความเคลื่อนไหวของราคา             | หน่วย : บาท / ฟอง |      |      |         |          |  |  |
|-----------------------------------|-------------------|------|------|---------|----------|--|--|
|                                   | 2546              | 2547 | 2548 | มิ.ย.49 | 7 ก.ค.49 | เฉลี่ย 3 ปีย้อนหลัง (ช่วงผลผลิตออกมาก) |  |
| ราคาขายส่งไข่ไก่สดคละ ณ แหล่งผลิต | 1.42              | 2.02 | 2.18 | 1.78    | 1.70     | 1.78                                   |  |
| ราคาขายส่งไข่ไก่เบอร์ 3 ตลาดกทม.  | 1.58              | 2.22 | 2.39 | 1.91    | 1.83     | 1.95                                   |  |
| ราคาขายปลีกไข่ไก่เบอร์ 0 ตลาดกทม. | 2.38              | 2.86 | 3.08 | 2.88    | 2.80     | 2.68                                   |  |
| ราคาขายปลีกไข่ไก่เบอร์ 3 ตลาดกทม. | 1.94              | 2.51 | 2.68 | 2.23    | 2.15     | 2.27                                   |  |

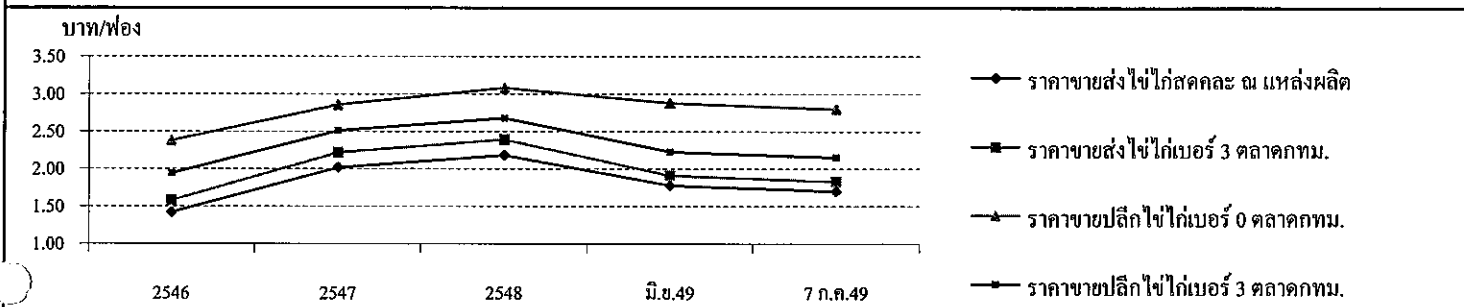

**สถานการณ์ / ปัญหา**

ในช่วงเดือน ก.พ.49 ราคาไข่ไก่คละ ณ แหล่งผลิตอ่อนตัวลงจากฟองละ 1.60 - 1.70 บาท เป็นฟองละ 1.50 บาท เป็นผลจากการขยายการผลิตเพิ่มขึ้น และการปรับระบบการเลี้ยงเป็นระบบฟาร์มปิด ส่งผลให้ผลผลิตไข่ไก่เพิ่มขึ้นมากจนส่งผลต่อราคาจำหน่าย มีการเรียกร้องจากผู้เลี้ยงไก่ไข่ให้ทางราชการเร่งแก้ไขปัญหามาตรการด้านการตลาด

- เก็บสต็อกไข่ไก่ส่วนเกินเข้าห้องเย็น โดย คชก. ได้มีมติ (27 ก.พ.49) อนุมัติเงินทุนหมุนเวียนปลอดดอกเบี้ย จำนวน 70 ล้านบาท ให้กรมการค้าภายใน และกรมส่งเสริมสหกรณ์นำไปจัดสรรให้สมาชิกสมาคมผู้ผลิต ผู้ค้า และส่งออกไข่ไก่ สหกรณ์ผู้เลี้ยงไก่ไข่จังหวัดชลบุรี ฉะเชิงเทรา (แปดริ้ว) และเชียงใหม่-ลำพูน ใช้ในการรวบรวมไข่ไก่เก็บสต็อกเข้าห้องเย็น (สามารถส่งออกได้โดยนำปริมาณไข่ไก่ที่ส่งออกมากหักจากปริมาณที่ต้องเก็บสต็อก)

**ผลการดำเนินงาน** ณ สิ้นเดือนพฤษภาคม 2549 มีการเก็บสต็อกไข่ไก่ตามโครงการฯ และส่งออกไปต่างประเทศ รวม 35.97 ล้านฟอง

- ขยายตลาดรองรับผลผลิตในประเทศ โดยการจัดงานธงฟ้า...ราคาผู้ผลิต (Farm outlet) สินค้าไข่ไก่ในกรุงเทพฯ ปริมาณตลาด และภูมิภาค เพื่อรองรับให้มีการบริโภคเพิ่มขึ้นในช่วงเดือน ก.พ. - มี.ค.49 และต้นเดือน พ.ค.49 รวมทั้งประสานผู้เลี้ยงไก่ไข่ นำไข่ไก่ไปจำหน่ายในงานตลาดนัดธงฟ้าที่จัดขึ้นทั่วประเทศ (มิ.ย.-ก.ค.49)

**ผลการดำเนินงาน**

ราคาไข่ไก่คละ ณ แหล่งผลิตปรับสูงขึ้นจากฟองละ 1.50 บาท (ก.พ.49) เป็นฟองละ 1.90 บาท (สัปดาห์ที่ 4 ของ มี.ค.49) ปัจจุบัน ราคาอ่อนตัวลงอยู่ที่ฟองละ 1.70 บาท ทั้งนี้ ผลผลิตไข่ไก่ที่ออกสู่ตลาดมีปริมาณสม่ำเสมอค่อนข้างมาก ในขณะที่ภาวะการค้าโดยทั่วไปชะลอตัวความเศรษฐกิจและกำลังซื้อของผู้บริโภค ซึ่งอาจส่งผลให้ราคาไข่ไก่ในช่วงต่อไปมีแนวโน้มอ่อนตัวลงได้อีกระดับหนึ่ง

## เกลือทะเล

**ประจำสัปดาห์ที่ 1 ของเดือน กรกฎาคม 2549 (วันที่ 3-7 กค.49)**

|   |                             |         |           |           |
|---|-----------------------------|---------|-----------|-----------|
| ผลผลิต (ตัน)                                | 2546                        | 2547    | 2548      | 2549      |
| - โลก                                       | Na                          | Na      | Na        | Na        |
| - ไทย                                       | 610,000                     | 660,590 | 700,000   | 650,000   |
| การใช้ (ตัน)                                | 550,000                     | 550,000 | 550,000   | 550,000   |
| การนำเข้า (ตัน)                             |                             |         |           |           |
| - ปริมาณ                                    | 35,235                      | 37,190  | 12,335    | 1,941.99  |
| ประเทศคู่ค้า                                | อินเดีย บังกลาเทศ           |         | (มค.-พค.) |           |
| การส่งออก (ตัน)                             |                             |         |           |           |
| - ปริมาณ                                    | 1,897                       | 1,195   | 1,696     | 33,492.00 |
| ประเทศคู่ค้า                                | ไต้หวัน บรูไน มาเลเซีย พม่า |         | (มค.-พค.) |           |
| ประเทศคู่แข่ง                               | อินเดีย ออสเตรเลีย          |         |           |           |
| ต้นทุนปี 2547 ตันละ 656.67 บาท              |                             |         |           |           |
| มูลค่าผลผลิตที่เกษตรกรขายได้ 720.69 ล้านบาท |                             |         |           |           |

### สถานการณ์ปี 2549

1. การผลิต แหล่งผลิตสำคัญอยู่ในจังหวัดเพชรบุรี สมุทรสาคร และสมุทรสงครามผลผลิตปี 2549 มีปริมาณประมาณ 6-6.5 แสนตัน ลดลงจากปีก่อน เนื่องจากสภาพอากาศที่แปรปรวน มีฝนตกบ่อยครั้งจึงเป็นอุปสรรคต่อการผลิต ทำให้ผลผลิตลดลง

2. การตลาด เนื่องจากคาดว่าผลผลิตปีนี้จะมียังมีปริมาณลดลง จากสภาพอากาศมีฝนตกเป็นช่วงๆ และเข้าสู่ฤดูฝนเร็วขึ้น ส่งผลให้ราคาในปีนี้มีแนวโน้มอยู่ในเกณฑ์ดี

ราคาเกลือที่เกษตรกรขายได้

หน่วย : บาท/ตัน

| ปี   | ม.ค.     | ก.พ.     | มี.ค.    | เม.ย.    | พ.ค.     | มิ.ย.    | ก.ค.     | ส.ค.        | ก.ย.     | ต.ค.     | พ.ย.     | ธ.ค.     | เฉลี่ย   |
|------|----------|----------|----------|----------|----------|----------|----------|-------------|----------|----------|----------|----------|----------|
| 2545 | 1,556.67 | 1,333.33 | 1,324.45 | 1,266.30 | 1,146.85 | 1,250.00 | 1,266.67 | 1,305.25    | 1,333.33 | 1,333.33 | 1,289.44 | 1,265.00 | 1,305.89 |
| 2546 | 1,079.26 | 989.36   | 878.01   | 815.55   | 777.78   | 891.22   | 937.33   | 1,002.33    | 1,045.24 | 1,058.89 | 1,074.53 | 1,133.20 | 973.56   |
| 2547 | 944.38   | 1,152.67 | 1,147.19 | 913.69   | 963.89   | 1,062.99 | 1,111.25 | 1,066.67    | 1,073.34 | 1,035.54 | 950.69   | 932.33   | 1,029.55 |
| 2548 | 722.85   | 739.00   | 722.33   | 714.05   | 694.56   | 706.75   | 700.11   | 711.22      | 700.11   | 700.11   | 694.50   | 694.50   | 708.34   |
| 2549 | 800.17   | 796.17   | 787.75   | 789.00   | 708.36   | 666.67   | 700.00   | (3-7 กค.49) |          |          |          |          | 749.73   |

**ราคาเฉลี่ย 3 ปีช่วงที่ผลผลิตออกมาก (ก.พ. - พ.ค.) ปี 2546 - 2548 ตันละ 873.33 บาท**

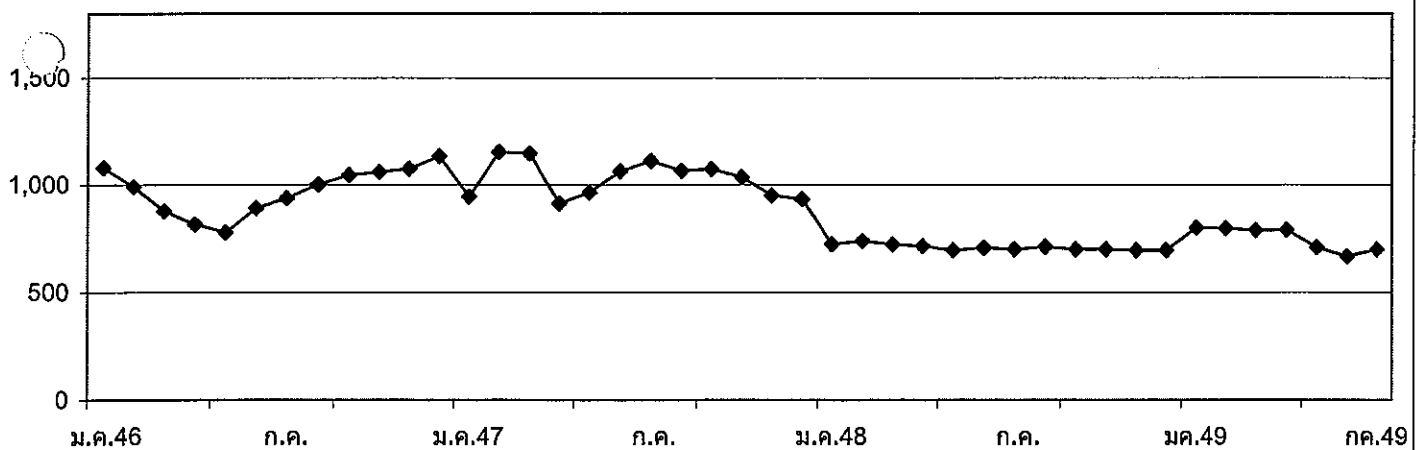

### สถานการณ์ปัจจุบัน

เป็นช่วงเกษตรกรเริ่มพักนาเกลือ แต่ยังมีผลผลิตทยอยออกสู่ตลาดอย่างต่อเนื่อง ในขณะที่เดียวกันยังคงมีเกลือทะเลอยู่ในมือเกษตรกร และพ่อค้าคนกลาง สำหรับราคาเกลือในสัปดาห์มีระดับทรงตัว