



เดือนกันยายน และแนวโนมเดือนตุลาคม 2544



สำนักรักษาเสถียรภาพราคาสิ้นคําทะษตร

18 ตุลาคม 2544

## สารบัญ

	หน้า
สถานการณ์สินค้าเกษตร	
ภาพรวม	1
สถานการณ์รายกลุ่มสินค้า	1
การช่วยเหลือด้านการตลาดสินค้าเกษตรของ คชก.	5
ราคาเป้าหมายนำ	9
ข้อมูลรายสินค้า	
กลุ่มสินค้าผลิตเพื่อส่งออก	
1. ข้าว	12
2. มันสำปะหลัง	28
3. ยางพารา	34
4. กาแฟ	37
5. ไม้เนื้อ	40
6. กุ้งกุลาดำ	43
7. สับปะรด	45
8. ทูเรียน	48
9. ปลาโอ	52
กลุ่มสินค้าผลิตเพื่อบริโภคภายในประเทศ	
10. ข้าวโพดเลี้ยงสัตว์	55
11. ปาล์มน้ำมัน	58
12. มะพร้าว	61
13. หอมหัวใหญ่	64
14. หอมแดง	67
15. กระเทียม	70
16. สุกกร	73
17. ไข่ไก่	75
18. มะนาว	78
19. เงาะ	80
20. มังคุด	83
21. ถั่วลิสง	85
22. ถั่วเขียว	89
23. เมล็ดงา	93
24. เกล็ดทะเล	97

	หน้า
กลุ่มสินค้าที่ต้องนำเข้า	
25. ถั่วเหลือง	100
26. กากถั่วเหลือง	104
27. ปลาป่น	107
อัตราแลกเปลี่ยนเงินดอลลาร์สหรัฐ	110

# สรุปสถานการณ์สินค้าเกษตร เดือนกันยายนและแนวโน้มเดือนตุลาคม 2544

## 1. ภาพรวม

### 1.1 การผลิต

จากการพยากรณ์ผลผลิตการเกษตรของกระทรวงเกษตรและสหกรณ์ ณ เดือนกันยายน 2544 คาดว่าสินค้าเกษตรสำคัญที่มีผลผลิตเพิ่มขึ้นจากปีก่อน ได้แก่ ข้าวโพดเลี้ยงสัตว์เพิ่มขึ้นร้อยละ 0.4 ถั่วเหลืองเพิ่มขึ้นร้อยละ 1 ปาล์มน้ำมันเพิ่มขึ้นร้อยละ 7.2 ใ้เนื้อเพิ่มขึ้นร้อยละ 2.5 สุกกรเพิ่มขึ้นร้อยละ 2.5 ส่วนข้าวนาปีใกล้เคียงกับปีที่ผ่านมา

การเก็บเกี่ยวพืชผลเกษตรที่สำคัญในช่วงเดือนกันยายน 2544 ได้แก่ ข้าวโพดเลี้ยงสัตว์ ซึ่งมีผลผลิตทยอยออกสู่ตลาดอย่างต่อเนื่อง ขณะที่ข้าวนาปรังเข้าสู่ช่วงปลายฤดูการเก็บเกี่ยวผลผลิตออกสู่ตลาดเกือบหมดแล้ว สินค้ากลุ่มพืชน้ำมันมีผลผลิตออกสู่ตลาดในปริมาณที่เพิ่มมากขึ้น สินค้าผลไม้ (ภาคใต้) เป็นช่วงปลายฤดูการผลิตผลผลิตออกสู่ตลาดลดลง สินค้ากลุ่มพืชผักยังไม่เข้าสู่ฤดูการผลิตแต่มีหอมแดง (ฤดูฝน) ที่ผลผลิตเริ่มทยอยออกสู่ตลาดบ้างแต่คุณภาพยังไม่ดีนัก สินค้าในกลุ่มปศุสัตว์ ปริมาณผลผลิตใ้เนื้อมีออกสู่ตลาดมากขึ้น แต่ใ้ไก่ผลผลิตลดลงเนื่องจากการปลดแม่ใ้ไก่ออกในปริมาณที่มาก

### 1.2 การค้า

ภาวะตลาดการค้าสินค้าเกษตรในเดือนกันยายน 2544 ยังไม่คึกคักทั้งตลาดภายในประเทศและการส่งออกโดยเฉพาะสินค้ากลุ่มที่ผลิตเพื่อการส่งออก ที่ราคาส่งออกยังไม่มีการเคลื่อนไหวปรับตัวสูงขึ้นซึ่งส่งผลกระทบต่อภาวะราคาภายในประเทศ ได้แก่ ข้าว มีเพียงมันสำปะหลังที่ราคาปรับตัวสูงขึ้นเนื่องจากความต้องการของตลาดยังมีอยู่ ในขณะที่สินค้ากลุ่มที่ผลิตเพื่อใช้ภายในประเทศ เช่น ปาล์มน้ำมันและมะพร้าว ที่ภาวะตลาดการค้ายังไม่มีความแน่นอน ส่วนข้าวโพดเลี้ยงสัตว์ภาวะราคาปรับตัวสูงขึ้น สินค้าในกลุ่มปศุสัตว์ ได้แก่ สุกกรและใ้เนื้อ ภาวะความต้องการของตลาดชะลอลงแต่ปริมาณผลผลิตออกสู่ตลาดในปริมาณมากขึ้น ขณะที่ใ้ไก่ ปริมาณผลผลิตออกสู่ตลาดลดลง สินค้าในกลุ่ม ผัก - ผลไม้ ขณะนี้สิ้นสุดฤดูการเก็บเกี่ยวแล้วทำให้ผลผลิตออกสู่ตลาดลดลง แต่ยังมีสินค้าจากภาคใ้ที่ออกสู่ตลาดบ้างในช่วงปลายฤดูการผลิตระดับราคาปรับตัวสูงขึ้น สินค้าในกลุ่มวัตถุดิบอาหารสัตว์ ราคาปรับตัวลดลงตามภาวะตลาดต่างประเทศและความต้องการของใ้ภายในประเทศที่ลดลง

## 2. สถานการณ์กลุ่มสินค้า

2.1 กลุ่มสินค้าที่ผลิตเพื่อส่งออก ภาวะราคาและตลาดสินค้าโดยรวมยังคงชะลอลงเนื่องจากภาวะการส่งออกที่ยังคงไม่แจ่มใส ส่งผลใ้การค้าภายในประเทศไม่คึกคัก ระดับราคาสินค้าเกษตรในกลุ่มยังคงทรงตัว โดยสถานการณ์สินค้าเกษตรที่สำคัญใ้แก่

- ข้าว ภาวะการค้าข้าวในเดือนกันยายน 2544 ยังไม่แจ่มใส ทั้งนี้เนื่องจากปัจจัยด้านการส่งออกที่มีการแข่งขันด้านราคา ส่งผลให้ระดับราคาข้าวภายในประเทศปรับตัวลดลงในช่วงต้นเดือน อย่างไรก็ตามในช่วงปลายเดือนระดับราคามีการปรับตัวสูงขึ้นเนื่องจากการส่งออกที่คั่งค้างตัวมากขึ้นโดยเฉพาะข้าวหนึ่ง ความต้องการเพื่อการส่งออกยังคงมีอย่างต่อเนื่อง สำหรับความเคลื่อนไหวของราคาข้าวเดือนกันยายน 2544 ข้าวขาว 100% ชั้น 2 (ข้าวใหม่) เฉลี่ยกระสอบละ 729 บาท ในขณะที่ภาวะราคาข้าวหอมมะลิโดยเฉลี่ยปรับตัวลดลง โดยข้าวหอมมะลิ 100% ชั้น 2 เฉลี่ย (ก.ย.44) กระสอบละ 952 บาท ส่วนข้าวหนึ่ง 100% เฉลี่ยกระสอบละ 906 บาท

สำหรับสินค้าข้าวเปลือก ราคามีการปรับตัวสูงขึ้นเนื่องจากความต้องการข้าวเปลือกเพื่อสีเป็นข้าวหนึ่งส่งออกยังมีอย่างต่อเนื่อง ราคาข้าวเปลือกนาปรังความชื้น 15% ตลาดก้านันทรงเดือนกันยายน 2544 เฉลี่ย ต้นละ 4,330 บาท ตลาดกลางพิษณุโลก เฉลี่ยต้นละ 4,298 บาท

- มันสำปะหลัง ภาวะราคามีการปรับตัวเพิ่มขึ้น เนื่องจากฝนตกชุกเป็นอุปสรรคต่อการขุดหัวมันและขนส่งออกสู่ตลาด ทำให้ปริมาณหัวมันสดมีออกสู่ตลาดน้อยลงส่งผลให้ราคาหัวมันสดปรับตัวสูงขึ้นเล็กน้อย โดยราคาหัวมันสดคละ ที่เกษตรกรขายได้ เฉลี่ย (ก.ย.44) กก.ละ 1.06 บาท

2.2 *กลุ่มสินค้าที่ผลิตเพื่อบริโภคภายในประเทศ* ภาวะการค้าและราคาสินค้าส่วนใหญ่ปรับตัวลดลงทั้งในกลุ่มพืชน้ำมันและปศุสัตว์ โดยในกลุ่มพืชน้ำมันผลผลิตปาล์มน้ำมันที่ออกสู่ตลาดมีปริมาณมากขึ้นประกอบกับสถานการณ์ในตลาดต่างประเทศที่ไม่เอื้ออำนวยทำให้ราคาปรับตัวต่ำลง กลุ่มปศุสัตว์ ราคาไก่เนื้อและสุกรมีชีวิตได้ปรับตัวลดลงในช่วงปลายเดือน มีเพียงไข่ไก่เท่านั้นที่ราคาปรับตัวสูงขึ้นเนื่องจากมีปริมาณผลผลิตออกสู่ตลาดลดลง อย่างไรก็ตามในช่วงเดือนตุลาคม 2544 เป็นช่วงเทศกาลกินเจซึ่งจะส่งผลต่อราคาสินค้าในกลุ่มปศุสัตว์มีราคาลดลง สินค้ากลุ่มผัก - ผลไม้ ขณะนี้เป็นช่วงปลายฤดูของผลไม้ภาคใต้ ภาวะราคาปรับตัวสูงขึ้นตามปริมาณผลผลิตที่มีออกสู่ตลาด สำหรับสถานการณ์สินค้าที่สำคัญๆ ได้แก่

- ปาล์มน้ำมัน ภาวะราคาผลปาล์มทะลายปรับตัวลดลง โดยราคาผลปาล์มทะลายที่เกษตรกรขายได้ (ปาล์มทะลาย 15 กก. ขึ้นไป) เดือนกันยายน 2544 เฉลี่ย กก.ละ 1.62 บาท เนื่องจากผลปาล์มมีออกสู่ตลาดในปริมาณที่เพิ่มมากขึ้น ประกอบกับภาวะการค้าในประเทศที่ชะลอตัวรวมทั้งราคาน้ำมันปาล์มดิบที่ปรับตัวลดลง ซึ่งเป็นผลมาจากราคาน้ำมันปาล์มดิบในตลาดต่างประเทศโดยเฉพาะประเทศมาเลเซียมีการปรับตัวลดลง อย่างไรก็ตามแนวโน้มภาวะราคาน้ำมันปาล์มจะไม่มีการเปลี่ยนแปลงมากนักในช่วงเดือนตุลาคม 2544 แม้ว่าจะอยู่ในช่วงเทศกาลกินเจเนื่องจากอยู่ในระหว่างเก็บเกี่ยวผลผลิตต้นฤดูและสถานการณ์ปาล์มน้ำมันระหว่างประเทศไม่เอื้ออำนวย

- มะพร้าว ภาวะราคามะพร้าวผลมีการปรับตัวสูงขึ้น เนื่องจากเป็นช่วงปลายฤดูการผลิต ผลผลิตมีเข้าสู่ตลาดในปริมาณที่น้อยลง โดยราคามะพร้าว (ทับสะแกผลใหญ่ปอกเปลือก) เดือนกันยายน 2544 เฉลี่ยผลละ 5.98 บาท ขณะที่เนื้อมะพร้าวแห้ง ภาวะราคาปรับตัวลดลง ซึ่งได้รับผลกระทบมาจากราคาน้ำมันมะพร้าวดิบในตลาดโลกที่อ่อนตัวลงอย่างต่อเนื่อง โดยราคาเนื้อมะพร้าวแห้ง 90% เดือนกันยายน 2544 เฉลี่ย กก.ละ 5.85 บาท อย่างไรก็ตามราคาเนื้อมะพร้าวแห้งและน้ำมันมะพร้าวดิบมีแนวโน้มปรับตัวสูงขึ้นในช่วงเดือนตุลาคม 2544 เนื่องจากเป็นช่วงเทศกาลกินเจ ความต้องการใช้มีเพิ่มมากขึ้นรวมทั้งผลกระทบจากสถานการณ์ในแถบตะวันออกเฉียง

- ข้าวโพดเลี้ยงสัตว์ ระดับราคาปรับตัวสูงขึ้นในช่วงปลายเดือน แม้ว่าผลผลิตข้าวโพดเลี้ยงสัตว์ฤดูการผลิตปี 2544/45 จะอยู่ในช่วงการเก็บเกี่ยวผลผลิตออกสู่ตลาดและมีปัญหาคุณภาพความชื้นสูง แต่เนื่องจากโรงงานอาหารสัตว์มีความต้องการสินค้าเพื่อสร้างสต็อกให้เพียงพอกับความต้องการ ภาวะราคาจึงปรับตัวสูงขึ้น โดยราคาที่โรงงานอาหารสัตว์รับซื้อในเดือนกันยายน 2544 เฉลี่ย กก.ละ 4.35 บาท และแนวโน้มจะไม่มีเปลี่ยนแปลงมากนัก เนื่องจากขณะนี้ยังอยู่ในช่วงการเก็บเกี่ยวผลผลิต

- ปศุสัตว์ ความเคลื่อนไหวของ *สุกรมีชีวิต* ราคาในช่วงเดือนกันยายน 2544 ยังคงปรับตัวลดลงต่อเนื่องจากเดือนก่อน เนื่องจากภาวะการค้าที่ไม่คึกคักและความต้องการบริโภคที่ยังคงชะลอตัว ส่งผลให้ระดับราคาปรับตัวลดลงและมีแนวโน้มที่จะลดลงอีกในช่วงเดือนตุลาคม 2544 เนื่องจากเป็นเทศกาลกินเจ โดยราคาสุกรมีชีวิตหน้าฟาร์ม เฉลี่ยเดือนกันยายน 2544 อยู่ที่กก.ละ 38.90 บาท *ไก่เนื้อ* ราคาปรับตัวลดลง เนื่องจากปริมาณไก่เนื้อที่โตได้ขนาดมีออกสู่ตลาดมากขึ้น ในขณะที่ภาวะการจำหน่ายชะลอตัว ประกอบกับเป็นช่วงปิดภาคเรียน ส่งผลให้ระดับราคาอ่อนตัวลง โดยราคาไก่เนื้อมีชีวิตหน้าโรงฆ่าเฉลี่ย (ก.ย.44) อยู่ที่กก.ละ 31.27 บาท *ไข่ไก่* ภาวะราคาปรับตัวสูงขึ้น ซึ่งเป็นผลมาจากปริมาณการส่งออกที่เพิ่มขึ้น ส่งผลให้ปริมาณผลผลิตไข่ไก่ในประเทศมีออกสู่ตลาดลดลง ประกอบกับความต้องการของผู้บริโภคภายในประเทศที่ยังคงมีอย่างต่อเนื่อง ส่งผลให้ระดับราคาปรับตัวสูงขึ้นโดยราคาไข่ไก่ (เบอร์ 3) เฉลี่ยเดือนกันยายน 2544 มีราคาเฉลี่ยฟองละ 1.90 บาท อย่างไรก็ตาม ระดับราคาไข่ไก่มีแนวโน้มที่จะอ่อนตัวลงในช่วงเดือนตุลาคม 2544 เนื่องจากเป็นช่วงปิดภาคเรียนและเทศกาลกินเจ ความต้องการบริโภคลดลงซึ่งจะส่งผลต่อแนวโน้มระดับราคาที่ปรับตัวลดลง

- ผักและผลไม้ ขณะนี้เป็นช่วงปลายฤดูการเก็บเกี่ยวผลไม้ภาคใต้ ราคาส่วนใหญ่ได้ปรับตัวสูงขึ้นตามฤดูกาล โดยมีสินค้าที่สำคัญ ได้แก่ *ทุเรียน* ปริมาณผลผลิตทุเรียน(ภาคใต้) ออกสู่ตลาดเกือบหมดแล้ว ส่งผลให้ระดับราคาปรับตัวสูงขึ้น โดยราคาเฉลี่ยในเดือนกันยายน 2544 พันธุ์ชะนี กก.ละ 8.32 บาท พันธุ์หมอนทอง กก.ละ 15.00 บาท *เงาะ* ผลผลิตภาคใต้ออกสู่ตลาดในปริมาณลดลงภาวะราคาปรับตัวสูงขึ้น โดยราคาเงาะที่เกษตรกรขายได้เฉลี่ยเดือนกันยายน 2544 อยู่ที่กก.ละ 8.84 บาท *สับปะรด* เป็นช่วงปลายฤดู ปริมาณผลผลิตเริ่มลดลง ส่งผลให้

ราคาปรับตัวสูงขึ้น และขณะนี้โรงงานส่วนใหญ่ปิดการรับซื้อแล้ว โดยราคาเฉลี่ย ในเดือนกันยายน 2544 อยู่ที่ กก.ละ 3.50 บาท และมีแนวโน้มที่จะปรับตัวสูงขึ้นในระยะต่อไป **หอมแดง** (ฤดูฝน) ผลผลิตยังคงทยอยออกสู่ตลาดแต่ปริมาณไม่มากนัก โดยราคาหอมแดงแห้งใหญ่เฉลี่ยเดือนกันยายน 2543 อยู่ที่กก.ละ 20.18 บาท แนวโน้มราคายังอยู่ในเกณฑ์ดี

**2.3 กลุ่มสินค้าที่ต้องนำเข้า** ภาวะการค้าสินค้าในกลุ่มวัตถุดิบอาหารสัตว์ในช่วงเดือนกันยายน 2544 ราคาปรับตัวลดลงมีเพียงเมล็ดถั่วเหลืองเท่านั้นที่ราคาปรับตัวสูงขึ้น โดยสินค้าที่สำคัญ ได้แก่ **กากถั่วเหลือง** ที่ผลิตในประเทศ (เมล็ดนำเข้า) ราคาปรับตัวลดลง ตามราคาในตลาดต่างประเทศเนื่องจากปริมาณผลผลิตถั่วเหลืองของสหรัฐอเมริกาที่เพิ่มขึ้น โดยราคากากถั่วเหลืองที่ผลิตในประเทศ (เมล็ดนำเข้า) เฉลี่ยเดือนกันยายน 2544 กก.ละ 10.31 บาท **เมล็ดถั่วเหลือง** ราคาปรับตัวสูงขึ้น โดยราคาเมล็ดถั่วเหลือง (ชนิดคละ) ที่เกษตรกรขายได้ เฉลี่ยเดือนกันยายน 2544 กก.ละ 9.92 บาท **ปลาป่น** ภาวะราคาปรับตัวลดลง เนื่องจากในช่วงที่ผ่านมาาระดับราคาปลาป่นอยู่ในระดับสูง โรงงานผู้ผลิตอาหารสัตว์จึงหันไปใช้วัตถุดิบอื่นทดแทน ส่งผลให้ความต้องการใช้ปลาป่นลดลง ระดับราคาจึงอ่อนตัวลง โดยราคาปลาป่นโปรตีน 60% กลิ่นเบอร์ 3 เฉลี่ยเดือนกันยายน 2544 อยู่ที่กก.ละ 19.01 บาท

### 3. มาตรการแก้ไขปัญหา/การช่วยเหลือผ่านกองทุนรวมเพื่อช่วยเหลือเกษตรกร (ด้านการตลาด)

การให้ความช่วยเหลือด้านการตลาดสินค้าเกษตร ปีงบประมาณ 2544

ได้อนุมัติให้การช่วยเหลือสินค้าเกษตรแล้ว รวม 15 สินค้า ได้แก่ ข้าว มันสำปะหลัง กาแฟ ปาล์มน้ำมัน มะพร้าว ไข่ไก่ ข้าวโพดเลี้ยงสัตว์ กระเทียม หอมแดง สับปะรด ทุเรียน เงาะ มังคุด ลิ้นจี่ และน้ำมันดิบ รวมวงเงิน 9,427.127 ล้านบาท และการช่วยเหลือสินค้าเกษตรที่มีปัญหา เร่งด่วน วงเงิน 100 ล้านบาท (รวมวงเงินทั้งหมด 9,517.127 ล้านบาท)

สำนักรักษาเสถียรภาพราคาสินค้าเกษตร  
ตุลาคม 2544

วงเงินช่วยเหลือด้านการตลาดสินค้าเกษตร

263.36641  
48807  
+50  
หน่วย : ล้านบาท  
13.5  
19.888  
90+

สินค้า 2 : วงเงินคชก.

สินค้า	ปีงบประมาณ						
	2538	2539	2540	2541	2542	2543	2544
1 ข้าว	5,583.740	3,066.399	1,228.500	1,645.600	2,676.950	3,471.610	4,148.883
2 ข้าวโพดเลี้ยงสัตว์	500.000		284.090		1,509.600	411.945	269.000
3 มันสำปะหลัง			3,424.066			1,717.500	2,753.086
4 ปาล์มน้ำมัน		300.000			1,000.000	500.000	250.000
5 มะพร้าว	8.830		140.000			150.000	145.000
6 กาแฟ			300.000			35.600	801.783
7 หอมแดง	50.000	50.000	176.000	52.000	130.000	130.000	
8 กระเทียม	230.000	240.300	297.800	30.000			200.875
9 หอมหัวใหญ่	60.000	238.000	420.000	60.500	230.000	67.000	
10 ถั่วเหลือง	412.000						
11 ลูกเดือย			15.500			10.000	
12 ถั่วเนียงแดง			19.000				
13 ไข่ไก่	16.000	26.060	50.000	60.000	30.000	60.000	60.000
14 ไข่เนื้อ						300.000	
15 สุกกร	57.000			170.000		235.000	
16 ปลาโอ	15.176					20.200	
17 ปลาเป็ด						245.600	
18 กุ้งกุลาดำ					1,000.000		
19 เกล็ดทะเล	50.000	60.000	60.000	60.000	60.000	60.000	
20 ปอ				120.000	86.000		
21 สับปะรด	25.000	58.000	153.600		200.000	724.000	50.000
22 ทุเรียน	18.000	134.000	154.000		260.000	135.500	200.000
23 ลิ้นจี่		30.000	43.000				
24 ลำไย		245.000	200.000			648.000	
25 เงาะ			187.000		103.000	420.000	20.500
26 มังคุด			40.000				
27 เงาะ มังคุด ทุเรียน							40.000
28 มะละกอ					60.600		
29 มะนาว		47.000	60.000		50.000	22.000	
30 กะหล่ำปี			0.880				
31 พริกแห้ง						32.000	
32 อ้อยและน้ำตาลทราย						800.000	
33 น้ำมันดิบ						360.000	488.000
รวมทั้งสิ้น	7,025.746	4,494.759	7,253.436	2,198.100	7,396.150	10,495.955	9,427.127

สำนักวิชาเสถียรภาพราคาสินค้าเกษตร



ราคาเฉลี่ยสินค้าเกษตรสำคัญที่เกษตรกรขายได้ ปี 2539 - 2544

F: ราคาเฉลี่ยจัดกลุ่ม D:wow1(สีฟ้า)

ปี	สินค้า	ราคาเฉลี่ย															
		ปี 2539			ปี 2540			ปี 2541			ปี 2542			ปี 2543			ก.ย.44
		เฉลี่ย	สูงสุด	ต่ำสุด	เฉลี่ย	สูงสุด	ต่ำสุด	เฉลี่ย	สูงสุด	ต่ำสุด	เฉลี่ย	สูงสุด	ต่ำสุด	เฉลี่ย	สูงสุด	ต่ำสุด	
1	กลุ่มสินค้าผลิตเพื่อการส่งออก																
	ข้าวเปลือกนาปรัง (บาท/ตัน)	4,423	4,830 มี.ค.	3,838 ธ.ค.	5,004	5,930 ธ.ค.	4,185 เม.ย.	6,660	7,343 ส.ค.	5,868 พ.ย.	5,054	6,117 ม.ค.	4,510 ต.ค.	4,390	4,889 กพ.	3,900 กย.	4,314
	ข้าวเปลือกนาปี (บาท/ตัน)	4,905	5,053 ม.ค.	4,652 ธ.ค.	5,186	6,050 ธ.ค.	4,875 พ.ค.	6,653	7,422 ก.พ.	5,435 ธ.ค.	5,425	6,164 ม.ค.	4,723 ธ.ค.	4,654	4,966 กพ.	4,132 ธ.ค.	-
	ข้าวเปลือกหอมมะลิ (บาท/ตัน)	5,798	6,992 ต.ค.	4,810 ม.ค.	8,078	9,651 ส.ค.	6,825 ม.ค.	8,225	9,508 ก.พ.	6,298 ธ.ค.	7,132	8,455 ก.ย.	6,462 เม.ย.	7,362	8,177 กย.	6,413 ธ.ค.	4,929
2 <sup>1/</sup>	ข้าวเปลือกเหนียว (บาท/ตัน)	5,037	5,828 ก.ย.	4,770 มี.ค.	7,167	8,589 ต.ค.	5,796 ม.ค.	7,666	8,491 ม.ค.	6,000 ธ.ค.	5,084	5,831 ม.ค.	4,562 พ.ย.	4,916	5,295 ต.ค.	4,528 มี.ค.	5,750
	หัวมันสำปะหลังสดคละ (บาท/ก.ก.)	0.93	1.23 ธ.ค.	0.69 ก.ย.	0.65	0.75 ธ.ค.	0.53 มิ.ย.	1.34	1.84 ก.ค.	0.71 ต.ค.	0.85	1.12 พ.ย.	0.62 ก.ย.	0.62	0.70 มิ.ย.	0.54 กย.	1.06
3	ยางพารา แผ่นดิบชั้น 3 (บาท/ก.ก.)	27.92	32.35 มี.ค.	24.93 ต.ค.	23.67	25.13 ม.ค.	21.63 ก.ค.	23.34	29.89 ก.พ.	17.00 ธ.ค.	17.93	22.23 พ.ย.	14.65 ก.ค.	21.44	22.98 ต.ค.	18.71 ม.ค.	19.52
4	ไก่เนื้อ หนักโรงฆ่า (บาท/ก.ก.)	26.16	31.38 ส.ค.	20.25 ม.ค.	27.35	30.61 ธ.ค.	24.39 ก.พ.	32.37	35.50 ส.ค.	29.65 ธ.ค.	26.89	31.77 ก.ค.	20.68 ต.ค.	25.72	29.02 กพ.	22.00 เม.ย.	31.27
5	กุ้งกุลาดำ 20 - 30 ตัว/ก.ก. (บาท/ก.ก.)	224.04	246.50 มิ.ย.	207.75 ส.ค.	287.15	400.50 ธ.ค.	233.33 เม.ย.	436.98	571.25 ก.พ.	248.80 พ.ย.	350.12	371.00 ต.ค.	318.00 มิ.ย.	410.80	447.60 ส.ค.	379.20 ต.ค.	329.00
6 <sup>2/</sup>	กาแฟ (บาท/ก.ก.)	39.26	45.29 ก.พ.	35.69 ธ.ค.	28.62	32.07 ก.พ.	24.50 พ.ย.,ธ.ค.	62.06	71.58 ก.พ.	47.33 ธ.ค.	50.31	57.17 ก.พ.	43.00 เม.ย.	27.97	32.77 พ.ย.	20.57 มี.ค.	-
7	สับปะรด โรงงานรับซื้อ (บาท/ก.ก.)	2.95	3.58 ต.ค.	2.09 มิ.ย.	3.57	4.85 ธ.ค.	2.65 มิ.ย.	5.54	6.60 ก.ย.	4.87 เม.ย.	2.56	3.78 ก.พ.	1.57 พ.ย.	2.27	3.57 กย.	1.54 มิ.ย.	3.50
8	ทุเรียน พันธุ์หมอนทอง (บาท/ก.ก.)	20.77	28.86 เม.ย.	15.16 พ.ค.	25.68	42.14 เม.ย.	12.88 มิ.ย.	27.85	35.33 ก.ค.	23.04 ก.ย.	18.29	25.56 เม.ย.	13.18 พ.ค.	23.39	55.33 เม.ย.	12.26 มิ.ย.	15.00

	สินค้า	ราคาเฉลี่ย															
		ปี 2539			ปี 2540			ปี 2541			ปี 2542			ปี 2543			ก.ย.44
		เฉลี่ย	สูงสุด	ต่ำสุด	เฉลี่ย	สูงสุด	ต่ำสุด	เฉลี่ย	สูงสุด	ต่ำสุด	เฉลี่ย	สูงสุด	ต่ำสุด	เฉลี่ย	สูงสุด	ต่ำสุด	(เฉลี่ย)
	กลุ่มสินค้าผลิตเพื่อบริโภคภายในประเทศ																
9 <sup>3/</sup>	ข้าวโพดเลี้ยงสัตว์ (บาท/ก.ก.) (ความชื้นไม่เกิน 14.5%)	3.94	4.33	3.76	4.64	5.34	3.96	4.11	5.44	3.38	4.52	4.89	3.94	4.26	4.89	3.52	3.85
			ก.ค.	ก.พ.		มี.ย.	ก.ค.		ก.ค.	ธ.ค.		เม.ย.	ก.ย.		เม.ย.	ก.ย.	
10	ปาล์มทะลาย (บาท/ก.ก.) นน. 15 กก. ขึ้นไป โรงงานรับซื้อ	2.09	2.56	1.90	2.31	2.70	2.00	3.62	4.93	2.79	2.41	5.04	1.36	1.89	2.65	1.49	1.62
			ก.พ.	ธ.ค.		ธ.ค.	พ.ค.		ธ.ค.	เม.ย.		ม.ค.	พ.ย.		มี.ย.	มี.ค.	
11	มะพร้าวผลใหญ่แห้งทั้งเปลือก (บาท/ผล)	4.17	5.28	3.35	3.34	4.91	2.09	5.41	11.30	3.18	7.27	11.04	4.61	2.59	5.20	1.72	2.10
			มี.ค.	ธ.ค.		ก.พ.	ธ.ค.		ธ.ค.	พ.ค.		ม.ค.	ก.ค.		ม.ค.	ก.ย.	
12 <sup>4/</sup>	หอมหัวใหญ่ เบอร์ 1 (บาท/ก.ก.)	9.69	16.00	4.25	7.19	13.18	3.60	15.25	19.50	6.25	10.77	18.75	3.37	7.85	13.66	3.00	-
			พ.ย.	มี.ค.		ธ.ค.	ก.พ.		ต.ค.	มี.ค.		ธ.ค.	ก.พ.		ก.ย.	เม.ย.	
13	หอมแดง แห่งใหญ่คละ (บาท/ก.ก.)	18.02	38.77	9.50	11.54	19.07	5.32	20.03	38.33	12.32	17.48	29.87	12.08	13.17	28.17	6.80	20.18
			พ.ย.	มี.ย.		ธ.ค.	มี.ค.		พ.ย.	เม.ย.		พ.ย.	ก.พ.		ก.ย.	ม.ค.	
14	กระเทียม แห่งใหญ่คละ (บาท/ก.ก.)	30.82	50.67	20.16	15.78	31.76	10.49	18.46	33.94	11.30	31.65	44.00	22.67	23.75	32.38	18.75	22.65
			มี.ค.	พ.ค.		มี.ค.	ธ.ค.		ธ.ค.	ก.พ.		ม.ค.	ก.ค.		ก.พ.	มี.ค.	
15	สุกร ขายส่งตลาดกทม. (บาท/ก.ก.)	40.93	45.01	35.08	39.32	43.25	29.00	39.15	42.50	29.00	42.20	49.50	29.35	33.86	35.24	31.06	38.00
			ก.ย.	ก.พ.		มี.ย.	ธ.ค.		ธ.ค.	ม.ค.		พ.ค.	ต.ค.		ก.ค.	ธ.ค.	
16	ไข่ไก่สด คละ (บาท/ฟอง)	1.42	1.60	1.16	1.36	1.59	1.07	1.68	1.96	1.34	1.54	1.74	1.26	1.17	1.35	1.02	1.73
			ต.ค.	ก.พ.		ก.ย.	ก.พ.		มี.ย.	ม.ค.		ม.ค.	พ.ย.		ก.ย.	ธ.ค.	
17	เงาะ (บาท/ก.ก.)	9.99	12.59	8.13	7.19	7.37	7.02	18.31	23.49	10.63	10.91	13.30	8.53	11.76	19.86	7.27	8.84
			ก.ค.	ก.ย.		ก.ค.	มี.ย.		ก.ค.	ก.ย.		ก.ค.	มี.ย.		ก.ย.	ก.ค.	
18	เกลือทะเล (บาท/เกวียน) (1 เกวียน = 1,500 กก.)	2,188	2,875	817	1,577	3,000	900	702	783	700	2,438	3,367	767	2,414	3,067	1,417	2,900
			ธ.ค.	ม.ค.		ม.ค.	ธ.ค.		ธ.ค.	ธ.ค.		พ.ย.	ม.ค.		ก.ค.	ก.พ.	

	สินค้า	ราคาเฉลี่ย															
		ปี 2539			ปี 2540			ปี 2541			ปี 2542			ปี 2543			ก.ย.44
		เฉลี่ย	สูงสุด	ต่ำสุด	เฉลี่ย	สูงสุด	ต่ำสุด	เฉลี่ย	สูงสุด	ต่ำสุด	เฉลี่ย	สูงสุด	ต่ำสุด	เฉลี่ย	สูงสุด	ต่ำสุด	(เฉลี่ย)
19	กลุ่มสินค้าที่ต้องนำเข้า ถั่วเหลือง ชนิดคละ (บาท/ก.ก.)	8.96	9.87 พ.ค.	7.00 ก.ค.	9.22	10.53 ธ.ค.	7.63 ส.ค.	10.43	12.27 ม.ค.	9.26 ส.ค.	8.93	10.16 ม.ค.	7.79 ก.ย.	9.17	9.88 มี.ค.	7.64 ก.พ.	9.92
20	กากถั่วเหลือง ผลิตจากเมล็ดในประเทศ ขายส่ง กทม. (บาท/ก.ก.)	9.88	10.48 ต.ค.	9.35 ม.ค.	10.63	12.65 ต.ค.	9.55 ม.ค.	11.12	11.00 ธ.ค.	11.62 เม.ย.	9.50	9.50 ต.ค.	9.87	10.95 ธ.ค.	9.50 ม.ค.	10.81	
21	ปลาป่น เบอร์ 3 ตลาด กทม. (บาท/ก.ก.)	15.90	17.68 ก.พ.	14.45 ธ.ค.	17.20	20.50 ธ.ค.	14.65 เม.ย.	20.74	24.72 ก.พ.	17.29 เม.ย.	16.22	19.26 ส.ค.	14.56 ก.พ.	14.45	16.11 มี.ย.	13.23 ก.พ.	19.01

หมายเหตุ

- 1/ ปีการผลิต เริ่มตั้งแต่ ตค. - กย.
- 2/ ปี 2537/38 เริ่มตั้งแต่ ตค.37 - กย.38 และช่วงออกสู่ตลาดสั้นเพียง พย. - เมย.
- 3/ ปีการผลิต เริ่มตั้งแต่ กค. - มีย.
- 4/ ปีการผลิต เริ่มตั้งแต่ พย. - เมย.

ราคาเป้าหมายนำสินค้าเกษตร ปี 2544/45

ลำดับที่	สินค้า	ราคาเป้าหมายนำ		
1.	ข้าวโพด	กำหนดราคารับจำนำข้าวโพดเลี้ยงสัตว์ ปี 2544/45 ณ จุดรับจำนำของ อคส. และ อ.ต.ก. ดังนี้		
		ระดับความชื้น	ข้าวโพดฝัก	บาท/กก. ข้าวโพดเมล็ด
		1) ความชื้น 30.0 – 25.1 %	2.50	3.39
		2) ความชื้น 25.0 – 22.1 %	2.68	3.58
		3) ความชื้น 22.0 – 19.6 %	2.82	3.72
		4) ความชื้น 19.5 – 17.1 %	3.00	3.85
		5) ความชื้น 17.0 – 14.6 %	3.18	3.97
		6) ความชื้น 14.5 %	3.27	4.19

## ราคาเป้าหมายนำสินค้าเกษตร ปี 2543/44

ลำดับ ที่	สินค้า	ราคาเป้าหมายนำ
1.	ข้าว	<p>ข้าวเปลือกนาปี ปี 2543/44 เท่ากับราคาเป้าหมายนำ ปี 2542/43</p> <ul style="list-style-type: none"> <li>- ข้าวเปลือกหอมมะลิ                      ตันละ 6,840 บาท (6,495)</li> <li>- ข้าวเปลือกเจ้า 100%                      ตันละ 5,560 บาท (5,280)</li> <li>- ข้าวเปลือกเจ้า 5%                         ตันละ 5,460 บาท (5,185)</li> <li>- ข้าวเปลือกเจ้า 10%                        ตันละ 5,260 บาท (4,995)</li> <li>- ข้าวเปลือกเจ้า 15%                        ตันละ 5,160 บาท (4,900)</li> <li>- ข้าวเปลือกเจ้า 25%                        ตันละ 4,960 บาท (4,710)</li> <li>- ข้าวเปลือกเหนียว 10% เมล็ดยาว     ตันละ 6,200 บาท (5,890)</li> <li>- ข้าวเปลือกเหนียวคละ                    ตันละ 5,900 บาท (5,605)</li> </ul> <p>โดยให้กำหนดราคารับจำนำร้อยละ 95 ของราคาเป้าหมายนำ (ราคารับจำนำ)</p> <p>ข้าวเปลือกนาปรัง ปี 2544</p> <ul style="list-style-type: none"> <li>- ข้าวเปลือกเจ้านาปรัง 100%             ตันละ 5,130 บาท (4,870)</li> <li>- ข้าวเปลือกเจ้านาปรัง 5%                ตันละ 5,030 บาท (4,775)</li> <li>- ข้าวเปลือกเจ้านาปรัง 10%              ตันละ 4,830 บาท (4,585)</li> <li>- ข้าวเปลือกเจ้านาปรัง 15%              ตันละ 4,730 บาท (4,490)</li> <li>- ข้าวเปลือกเจ้านาปรัง 25%              ตันละ 4,530 บาท (4,300)</li> </ul>
2.	ข้าวโพด	(ความชื้นไม่เกิน 14.5%) ณ แหล่งผลิต กก.ละ 4.10 บาท
3.	ไซไก่	ไซไก่สดคละ ณ แหล่งผลิต ฟองละ 1.40 บาท
4.	กาแฟ	เมล็ดกาแฟ ณ แหล่งผลิต กก.ละ 32.00 บาท (ความชื้นไม่เกินร้อยละ 13 และ ข้อบกพร่องไม่เกินร้อยละ 7)
5.	ปาล์มน้ำมัน	ผลปาล์มสดหน้าโรงงาน กก.ละ 1.80 บาท (เปอร์เซ็นต์น้ำมัน 17%)
6.	มะพร้าว	เนื้อมะพร้าวแห้ง 90% (ทับสะเก) กก.ละ 8.00 บาท
7.	กระเทียม	หัวหัวใหญ่คละ กก.ละ 15.00 บาท (คิดเป็นกระเทียมสด กก.ละ 5.00 บาท)

- 2 -

ลำดับ ที่	สินค้า	ราคาเป้าหมาย
8.	สับปะรด	หน้าโรงงาน กก.ละ 2.00 บาท
9.	มันสำปะหลัง	ราคารับจำหน่ายมันเส้น หรือ แป้งมัน คำนวณเป็นหัวมันสด (เชื้อแป้ง 25%) กก.ละ 0.85 บาท
10.	ทุเรียน	ณ แหล่งผลิต <ul style="list-style-type: none"> <li>- พันธุ์ชะนี                      กิโลกรัมละ     9.30 บาท</li> <li>- พันธุ์หมอนทอง              กิโลกรัมละ     16.60 บาท</li> </ul>
11.	เงาะ	ณ แหล่งผลิต กิโลกรัมละ 7.50 บาท
12.	มังคุด	ณ แหล่งผลิต กิโลกรัม 13.40 บาท

## ข้าว

## 1. การผลิตและความต้องการใช้

	2540/41	2541/42	2542/43	2543/44	2544/45
ผลผลิตข้าว(ล้านตัน)					(ประมาณการ)
โลก	574.235	585.760	607.153	588.412	587.307
ไทย					
- นาปี	18.789	18.449	18.978	19.552	19.557
- นาปรัง	4.791	4.336	5.156	6.056	5.309
รวม	23.580	22.999	24.172	25.608	24.866
ความต้องการ	13.651	14.217	13.600	14.081	14.262
ส่งออก (ม.ค.-ธ.ค.) (ข้าวสาร)	6.37	6.688	6.57	6.0	
ปริมาณคงเหลือ	2.533	2.532	3.872	5.702	6.912
ราคา (บาท/ตัน)				(11 ต.ค. 44)	
- ข้าวเปลือกหอมมะลิ	8,225	7,132	7,362	5,300 - 5,800	-
- ข้าวเปลือกนาปรัง ความชื้น 15%	6,660	5,054	4,390	4,200 - 4,400	-
- ข้าวเปลือกเหนียว	7,666	5,084	4,4916	5,600 - 5,800	-
	2540/41	2541/42	2542/43	2543/44	2544/45
ต้นทุนการผลิต(บาท/ตัน)					
นาปี	4,285.30	4,807.48	4,634.46	4,776.38	4,826.95
นาปรัง	3,455	3,930	3,178.90	3,231.45	-

## 2. สถานการณ์

2.1 การผลิตและการเก็บเกี่ยว ขณะนี้การเก็บเกี่ยวข้าวนาปรังเข้าสู่ช่วงปลายฤดู โดยขณะนี้ยังคงมีการเก็บเกี่ยวในภาคเหนือตอนล่างและภาคกลางแถบจังหวัดนครสวรรค์ พิจิตร สุพรรณบุรี ชัยนาท สิงห์บุรี และลพบุรี และภาคใต้ในแถบจังหวัดพัทลุง และสงขลา สำหรับข้าวนาปี เริ่มมีการเก็บเกี่ยวข้าวเบาบางแล้วในภาคเหนือและภาคตะวันออกเฉียงเหนือในปริมาณไม่มาก ซึ่งจะมีการเก็บเกี่ยวมากในช่วงเดือน พย.- ธค.

2.2 ราคา ในเดือนนี้ราคาข้าวเปลือกนาปรังปรับตัวสูงขึ้นจากเดือนก่อนประมาณตันละ 100 บาท เนื่องจากตลาดส่งออกและตลาดข้าวสารกรุงเทพฯ มีการเคลื่อนไหวปรับตัวสูงขึ้น แต่ตลาดข้าวขาวและข้าวหอมมะลียังอยู่ในภาวะซบเซา

2.3 การส่งออก ในปี 2543 ที่ผ่านไปทางการได้ตั้งเป้าหมายการส่งออกข้าวไว้ที่ 6.0 ล้านตัน แต่มีการส่งออกจริง (เฉพาะที่ผ่านการตรวจของสภาหอการค้า) 6.57 ล้านตัน สูงกว่าเป้าหมาย 0.57 ล้านตัน หรือร้อยละ 9.5 สำหรับในปี 2544 กรมการค้าต่างประเทศตั้งเป้าหมายการส่งออกข้าวไว้ที่ 6.0 ล้านตัน แต่วงการค้าข้าวคาดว่าจะมีการส่งออกมากถึง 7.0 ล้านตัน โดยตั้งแต่ 1 มกราคม - 10 ตุลาคม 2544 ได้ส่งข้าวออกไปแล้วจำนวน 5,361,337 ตัน มากกว่าปีก่อนในระยะเดียวกันที่ส่งออกได้ 4,573,887 ตัน อยู่ 787,450 ตัน หรือร้อยละ 17.22

### 3. สภาพปัญหาและสาเหตุ

3.1 ราคาข้าวเปลือกที่เกษตรกรขายได้ขณะนี้ต่ำกว่าราคารับจำนำที่กำหนด แม้แต่ราคาข้าวเปลือกเหนียวมีราคาใกล้เคียงกับราคารับจำนำ

3.2 ตั้งแต่กลางเดือนมีนาคม 2544 เป็นต้นไป ผลผลิตข้าวนาปรังจะออกสู่ตลาดมากขึ้น ราคามีแนวโน้มอ่อนตัวลง

3.3 ผลผลิตข้าวของโลกและของไทยเพิ่มขึ้นขณะที่คาดว่าผู้ซื้อรายใหญ่จะลดการนำเข้า ประกอบกับการขายข้าวในตลาดโลกมีการแข่งขันกันตัดราคาลงอย่างมาก ตลาดข้าวจึงเป็นของผู้ซื้อทำให้ราคาข้าวในตลาดโลกในปีนี้อาจต่ำกว่าปีก่อน

### 4. มาตรการแก้ไข

#### 1. มาตรการรับจำนำข้าวเปลือกนาปี ปีการผลิต 2544/45

1) ข้าวเปลือกหอมมะลิ ให้ อคส. อ.ต.ก. และ ธ.ก.ส. รับจำนำข้าวเปลือกหอมมะลิ ณ ไร่นาจากเกษตรกรและสถาบันเกษตรกรโดยไม่จำกัดจำนวนจากปริมาณผลผลิตที่คาดว่าจะมีประมาณ 4.7 ล้านตันข้าวเปลือก (3.1 ล้านตันข้าวสาร) ระยะเวลารับจำนำ 15 พย. 44 - กพ. 45 ระยะเวลาไถ่ถอน 3 เดือน นับถัดจากเดือนที่รับจำนำ และให้นำไปสีแปรสภาพเป็นข้าวสารโดยคัดเลือก โรงสีที่มีประสิทธิภาพให้การรับรองคุณภาพมาตรฐานเพื่อจำหน่ายทั้งภายในและต่างประเทศต่อไป

2) ข้าวเปลือกเหนียว ให้ ธ.ก.ส. รับจำนำจากเกษตรกรและสถาบันเกษตรกรที่มียุ่งฉางเป็นของตนเอง จำนวน 1.0 ล้านตันข้าวเปลือก (0.66 ล้านตันข้าวสาร) ระยะเวลารับจำนำ 15 พย. 44 - กพ. 45 ระยะเวลาไถ่ถอน 3 เดือนนับถัดจากเดือนที่รับจำนำ

3) ข้าวเปลือกเจ้านาปี ให้ อคส. อ.ต.ก. และ ธ.ก.ส. รับจำนำจากเกษตรกร จำนวน 3.0 ล้านตันข้าวเปลือก (1.98 ล้านตันข้าวสาร) ระยะเวลารับจำนำ 15 พย. 44 - กพ. 45 ระยะเวลาไถ่ถอน 3 เดือน นับถัดจากเดือนที่รับจำนำ และให้นำไปสีแปรสภาพเป็นข้าวสารโดยให้ความสำคัญกับ โรงสีสหกรณ์ กลุ่มเกษตรกร ชุมชมสหกรณ์ และโรงสีทั่วไปแล้วนำไปจำหน่ายภายในและส่งออกต่อไป



ทั้งนี้ การรับจำนำดังกล่าวจะมีคณะกรรมการเพื่อแก้ไขปัญหาเกษตรกร อันเนื่องมาจากผลิตผลการเกษตรระดับจังหวัดกำกับดูแล และจะขอความร่วมมือสมาชิกวุฒิสภา และสมาชิกสภาผู้แทนราษฎร ในจังหวัดทุกท่าน รวมทั้งหน่วยงานราชการอื่นที่เกี่ยวข้อง ได้แก่ ผู้แทนกระทรวงมหาดไทย ผู้แทนกระทรวงกลาโหม และผู้แทนสำนักงานตำรวจแห่งชาติ เป็นกรรมการที่ปรึกษา เพื่อช่วยกำกับดูแลให้การรับจำนำเป็นไปด้วยความเรียบร้อย โปร่งใส และให้ประโยชน์ตกถึงมือเกษตรกรโดยตรง

4) ให้คณะกรรมการที่ทำหน้าที่จำหน่ายข้าวเปลือกและข้าวสารที่ กนข. ได้แต่งตั้งขึ้นแล้ว เป็นผู้พิจารณากำหนดปริมาณและอัตราการสีแปรสภาพข้าวเปลือกเป็นข้าวสาร รวมทั้งปริมาณและราคาขั้นต่ำในการจำหน่าย ตลอดจนเงื่อนไขในการขายอื่น ๆ แล้วนำเสนอรัฐมนตรีว่าการกระทรวงพาณิชย์พิจารณาให้ความเห็นชอบก่อนเสนอประธาน กนข. อนุมัติต่อไป

2. กำหนดราคารับจำนำข้าวเปลือกนาปี ปีการผลิต 2544/45 โดยคำนึงถึงรายได้ของเกษตรกร และเพื่อกระตุ้นเศรษฐกิจให้ลงไปถึงรากหญ้า จึงกำหนดราคารับจำนำให้สูงกว่าปีที่ผ่านมา แต่อาจมีผลให้ปริมาณข้าวที่เกษตรกรนำมาจำหน่ายมีจำนวนมาก ซึ่งทุกฝ่ายที่เกี่ยวข้องจะต้องร่วมมือในการระบายข้าวดังกล่าวให้ได้มากที่สุด สำหรับราคารับจำนำข้าวเปลือกชนิดต่าง ๆ มีดังนี้.-

ข้าวเปลือกเจ้าหอมมะลิ 105 และ กข.15	ราคารับจำนำตันละ	6,500 - 7,000	บาท ขึ้นอยู่กับภาวะตลาด
ข้าวเปลือกเจ้า 100 %	ราคารับจำนำตันละ	5,330	บาท
ข้าวเปลือกเจ้า 5 %	ราคารับจำนำตันละ	5,235	บาท
ข้าวเปลือกเจ้า 10 %	ราคารับจำนำตันละ	5,045	บาท
ข้าวเปลือกเจ้า 15 %	ราคารับจำนำตันละ	4,950	บาท
ข้าวเปลือกเจ้า 25 %	ราคารับจำนำตันละ	4,760	บาท
ข้าวเปลือกเหนียว 10% คละ	ราคารับจำนำตันละ	5,650	บาท
ข้าวเปลือกเหนียว 10% เมล็ดยาว	ราคารับจำนำตันละ	5,900	บาท

สำนักวิชาเสถียรภาพราคาสินค้าเกษตร  
กรมการค้าภายใน  
ตุลาคม 2544

## ราคาขายส่งข้าวสารเจ้า 25% เลิศ (ใหม่) ในตลาดกรุงเทพมหานคร

px006-2

หน่วย : บาท/100 กก.

ปี	มค.	กพ.	มีค.	เมย.	พค.	มิย.	กค.	ตค.	กย.	ตค.	พย.	ธค.	เฉลี่ย
2534	590	646	606	555	577	585	601	593	585	535	529	513	576
2535	535	551	591	596	580	571	592	567	547	525	539	537	561
2536	549	508	416	376	363	382	405	428	427	506	583	568	459
2537	646	614	504	495	458	431	461	541	554	562	565	570	533
2538	605	602	619	602	632	710	754	722	783	828	743	752	696
2539	797	795	771	689	688	707	743	695	694	650	656	670	713
2540	746	731	698	581	683	684	775	760	815	837	827	1,008	762
2541	1,265	1,112	1,003	1,006	1,037	1,158	1,162	1,160	1,144	1,003	870	883	1,067
2542	941	868	814	748	758	816	825	820	789	741	767	753	803
2543	759	765	714	675	645	643	640	651	647	700	691	681	684
2544	683	675	648	626	634	655	675	670	684				661

## ราคาขายส่งข้าวหนึ่ง 100 % ตลาดกรุงเทพมหานคร

หน่วย : บาท/100 กก.

ปี	มค.	กพ.	มีค.	เมย.	พค.	มิย.	กค.	ตค.	กย.	ตค.	พย.	ธค.	เฉลี่ย
2534	669	737	702	677	678	698	713	726	691	669	655	633	687
2535	638	644	638	622	583	574	595	588	572	581	581	560	598
2536	563	557	539	470	431	471	478	504	507	524	624	655	527
2537	649	613	582	553	543	534	583	644	628	621	616	603	597
2538	622	615	626	612	633	713	808	811	849	875	797	801	730
2539	854	844	812	732	773	830	848	783	792	798	801	796	805
2540	809	787	778	740	797	795	921	978	1,055	1,014	985	1,149	901
2541	1,420	1,305	1,103	1,096	1,124	1,268	1,273	1,284	1,265	1,092	764	997	1,166
2542	1,075	976	909	858	882	892	883	915	988	983	1,002	914	940
2543	886	907	863	830	810	811	814	799	752	812	762	763	817
2544	777	730	702	712	735	782	872	857	906				786

## ราคาขายส่งข้าวเหนียว 10% เมล็ดยาว ตลาดกรุงเทพมหานคร

หน่วย : บาท/100 กก.

ปี	มค.	กพ.	มีค.	เมย.	พค.	มิย.	กค.	สค.	กย.	ตค.	พย.	ธค.	เฉลี่ย
2534	629	685	638	632	637	650	763	827	778	729	716	725	702
2535	737	773	775	767	791	778	778	765	716	610	605	605	725
2536	758	764	705	670	651	625	615	615	602	682	749	692	677
2537	785	771	708	711	700	703	703	688	700	719	669	675	711
2538	744	740	735	764	792	829	929	900	934	869	709	745	808
2539	788	820	823	858	877	854	858	859	900	958	956	1045	883
2540	1,098	1,103	1,124	1,117	1,169	1,201	1,394	1,450	1,546	1,531	1,425	1,510	1,306
2541	1,839	1,784	1,666	1,682	1,653	1,605	1,582	1,545	1,526	1,440	1,274	1,225	1,568
2542	1,231	1,108	974	888	901	839	823	881	966	845	894	935	940
2543	930	867	848	919	966	968	1,026	1,020	1,022	1,025	1,025	1,035	971
2544	1,071	1,030	996	986	985	1,020	1,024	996	985				1,010

## ราคาขายส่งปลายข้าวเหนียว A-1 ตลาดกรุงเทพมหานคร

หน่วย : บาท/100 กก.

ปี	มค.	กพ.	มีค.	เมย.	พค.	มิย.	กค.	สค.	กย.	ตค.	พย.	ธค.	เฉลี่ย
2534	384	398	398	390	398	410	505	540	553	520	483	463	454
2535	458	508	517	511	522	530	533	524	487	416	412	412	486
2536	441	497	435	412	421	417	408	408	405	432	445	451	431
2537	445	434	420	407	416	417	422	450	450	461	451	464	436
2538	526	526	505	511	540	612	671	658	706	708	620	641	602
2539	739	718	707	725	728	704	709	746	785	706	712	763	729
2540	842	846	858	852	855	859	924	958	1,018	1,018	1,052	1,007	924
2541	1,148	987	882	912	909	895	873	875	881	868	793	777	900
2542	800	771	746	754	759	754	745	758	824	674	634	595	735
2543	567	563	520	530	549	556	565	558	547	556	564	609	557
2544	731	870	869	891	926	966	952	843	906				884

ที่มา : สำนักวิจัยสถิติราคาสินค้าเกษตร

ปริมาณการส่งออกข้าวรายเดือน

หน่วย : ปริมาณ/เมตริกตัน

มูลค่า : ล้านบาท

EXP001-1

เดือน	2530	2531	2532	2533	2534	2535	2536	2537	2538	2539	2540	2541	2542	2543	2544
ม.ค.	389,043	228,021	499,514	332,463	368,433	493,725	355,158	477,430	683,322	562,889	377,949	683,252	560,755	449,325	539,806
ก.พ.	391,933	270,314	526,274	321,937	302,089	361,739	247,666	416,838	638,035	430,992	287,899	561,427	433,753	526,539	465,185
มี.ค.	449,233	269,248	644,052	346,214	346,492	473,847	364,318	393,646	580,866	492,731	374,825	587,835	465,508	493,555	375,247
ไตรมาสแรก	1,230,209	767,583	1,669,840	1,000,614	1,017,014	1,329,311	967,142	1,287,914	1,902,223	1,486,612	1,040,673	1,832,514	1,460,016	1,469,419	1,380,238
เม.ย.	348,852	308,246	588,205	245,987	291,879	501,622	349,076	309,502	374,147	417,077	418,520	541,108	378,466	402,034	546,791
พ.ค.	392,548	300,420	620,560	266,638	404,550	372,490	426,268	286,035	526,393	518,318	396,191	424,319	471,399	554,627	632,787
มิ.ย.	432,476	335,111	639,924	293,800	363,179	505,072	409,752	270,873	533,577	425,083	473,177	491,384	535,762	396,343	611,610
ไตรมาสที่ 2	1,173,876	943,777	1,848,689	806,425	1,059,608	1,379,184	1,185,096	866,410	1,434,117	1,360,478	1,287,888	1,456,811	1,385,627	1,353,004	1,791,188
ก.ค.	339,876	374,499	580,433	333,286	347,926	456,637	532,645	271,935	405,274	415,273	425,167	523,852	612,236	542,193	521,647
ส.ค.	283,138	554,615	527,399	356,565	303,450	304,923	459,738	348,856	376,875	413,516	412,798	519,892	629,903	491,941	695,207
ก.ย.	277,700	544,417	371,120	371,062	355,763	308,614	297,151	390,331	435,860	312,445	462,548	412,353	620,798	517,147	721,354
ไตรมาสที่ 3	900,714	1,473,531	1,478,952	1,060,913	1,007,139	1,070,174	1,289,534	1,011,122	1,218,009	1,141,234	1,300,513	1,456,097	1,862,937	1,551,281	1,938,208
ต.ค.	374,068	513,323	317,343	394,761	290,735	310,211	429,540	422,637	337,186	352,704	465,190	460,266	558,122	695,406	251,703 (1-10 ต.ค.)
พ.ย.	364,562	519,003	278,672	336,834	267,687	332,374	415,229	517,985	425,557	429,231	435,278	523,647	656,373	724,646	
ธ.ค.	313,227	565,525	443,535	334,590	372,983	385,320	518,128	651,224	622,232	480,125	742,667	637,853	765,288	775,914	
ไตรมาสที่ 4	1,051,857	1,597,851	1,039,550	1,066,185	931,405	1,027,905	1,362,897	1,591,846	1,384,975	1,262,060	1,643,135	1,621,766	1,979,783	2,195,966	251,703
รวม	4,356,656	4,782,742	6,037,031	3,934,137	4,015,166	4,806,574	4,804,669	4,757,292	5,939,324	5,250,384	5,272,209	6,367,188	6,688,363	6,569,670	5,361,337
มูลค่า	22,703.0	34,676.4	45,462.3	27,769.5	30,515.8	36,213.8	32,946.2	38,200.5	46,791.6	48,782.9	60,619.2	85,019.3	72,133.8	67,889.5	

ที่มา : สภาหอการค้าแห่งประเทศไทย

สำนักวิจัยเศรษฐกิจภาพราคาสินค้าเกษตร

กรมการค้าภายใน

ผลการดำเนินงานตามโครงการข้าว ปีการผลิต 2543/44

โครงการ	วิธีการดำเนินการ			ผลการดำเนินงาน
	เป้าหมาย	ระยะเวลาดำเนินการ	วิธีการ	
<b>ข้าวนปี</b> <b>1. มาตรการเร่งรัด</b> <b>การส่งข้าวออก</b> 1) โครงการส่งออกข้าว แบบรัฐบาลต่อรัฐบาล <u>หน่วยงานรับผิดชอบ</u> กรมการค้าต่างประเทศ	500,000 ตัน	พย. 43 – ธค. 44	ขายข้าวให้รัฐบาล ต่างประเทศที่จะซื้อ G To G	จำหน่ายข้าวให้กับรัฐบาล บรูไน จำนวน 26,750 ตัน ฟิลิปปินส์ จำนวน 150,000 ตัน อิหร่าน จำนวน 100,000 ตัน รวม 276,750 ตัน
2) โครงการส่งออกข้าว ภายใต้กองทุนรวมข้าว (Rice Pool) <u>หน่วยงานรับผิดชอบ</u> กรมการค้าต่างประเทศ				
3) โครงการสนับสนุน การส่งออกข้าว คุณภาพดี <u>หน่วยงานรับผิดชอบ</u> กรมการค้าต่างประเทศ			ให้การส่งเสริมการใช้ ดวงตราสัญลักษณ์ข้าวไทย และเครื่องหมายรับรอง ข้าวหอมมะลิไทย	
<b>2. มาตรการรับจํานา</b> 4) โครงการรับจํานา ข้าวเปลือก <u>หน่วยงานรับผิดชอบ</u> ธ.ก.ส.	2.5 ล้านตัน  1.5 ล้านตัน	พย. 43 – ธค. 44	รับจํานาจากเกษตรกรที่มี อยู่ตามราคารับจํานา ที่กำหนด	1 พย. 43 – 21 กย. 44 รับจํานา 110,561 ราย ปริมาณ 701,156 ตัน ไถ่ถอน 258,505 ตัน คงเหลือ 442,651 ตัน

โครงการ	วิธีการดำเนินการ			ผลการดำเนินงาน
	เป้าหมาย	ระยะเวลาดำเนินการ	วิธีการ	
หน่วยงานรับผิดชอบ อคส.	0.5 ล้านต้น		รับจำหน่ายใบประทวนสินค้า	1 พย. 43 – 20 สค. 44 รับจำหน่าย 519,346 ต้น ไถ่ถอน, จ่ายโอน, จ่ายประกัน 5,254 ต้น โรงสีเสนอซื้อ 25,523 ต้น คงเหลือ 488,568 ต้น
หน่วยงานรับผิดชอบ อ.ต.ก.	0.5 ล้านต้น		รับจำหน่ายใบประทวนสินค้า	1 พย. 43 – 6 สค. 44 รับจำหน่าย 384,144.188 ต้น ไถ่ถอน - ต้น
5) โครงการรับจำหน่าย ข้าวสารในโกดังกลาง	1.0 ล้านต้น		รับฝากเก็บข้าวสารและ ออกใบประทวนสินค้า	
หน่วยงานรับผิดชอบ อคส.	0.5 ล้านต้น			1 พย. 43 – 20 สค. 44 รับจำหน่าย 289,350 ต้น ไถ่ถอน - ต้น
หน่วยงานรับผิดชอบ อ.ต.ก.	0.5 ล้านต้น			1 พย. 43 – 6 สค. 44 รับจำหน่าย 515,676 ต้น ไถ่ถอน - ต้น
3. มาตรการสนับสนุน ตลาดข้าว				
6) โครงการเชื่อมโยง สินเชื่อก่อนการผลิต และบริการตลาดข้าว ของสหกรณ์	1,500 ล้านบาท	พย. 43 – กย. 44	รับซื้อข้าวเปลือกจาก สมาชิกสหกรณ์แล้ว นำมาสีแปรสภาพ จำหน่าย	1 พย. 43 – 31 สค. 44 ปริมาณ 490,508.25 ต้น มูลค่า 2,693.21 ล้านบาท
หน่วยงานรับผิดชอบ กรมส่งเสริมสหกรณ์ กระทรวงเกษตรฯ				
7) โครงการเก็บรวบรวม ข้าวเปลือกของกลุ่ม เกษตรกร	100 ล้านบาท	พย. 43 – กย. 44	รับซื้อข้าวเปลือกจาก สมาชิกกลุ่มเกษตรกร และนำมาสีแปรสภาพ จำหน่าย	1 พย. 43 – 31 สค. 44 เกษตรกร 4,019 ราย ปริมาณ 9,044 ต้น
หน่วยงานรับผิดชอบ กรมส่งเสริมการเกษตร กระทรวงเกษตรฯ				

โครงการ	วิธีการดำเนินการ			ผลการดำเนินงาน
	เป้าหมาย	ระยะเวลาดำเนินการ	วิธีการ	
8) โครงการแทรกแซง ตลาดข้าวเปลือก หน่วยงานรับผิดชอบ กระทรวงมหาดไทย	300 ล้านบาท	พ.ย. 43 – ต.ค. 44	จัดสรรให้ผู้เข้าร่วม โครงการใช้หมุนเวียน รับซื้อข้าวเปลือกจาก เกษตรกรรายย่อยที่ขึ้น ทะเบียนไว้กับทางราชการ	1 พ.ย. 43 – 31 ส.ค. 44 เกษตรกร 7,169 ราย ปริมาณ 13,697.63 ตัน มูลค่า 69,788,244 บาท
9) โครงการแทรกแซง ตลาดข้าวเปลือก หน่วยงานรับผิดชอบ กองทัพอากาศ กระทรวงกลาโหม	2.5 ล้านบาท	พ.ย. 43 – พ.ย. 44	รับซื้อข้าวเปลือกจาก เกษตรกรที่อยู่ใกล้ ฐานทัพและน่านมาลี แปรสภาพจำหน่าย	1 พ.ย. 43 – 31 ก.ค. 44 ปริมาณ 355.137 ตัน มูลค่า 2,074,087 บาท
10) โครงการแทรกแซง ตลาดข้าวเปลือก หน่วยงานรับผิดชอบ นทพ.บก.ทหารสูงสุด กระทรวงกลาโหม	10 ล้านบาท	พ.ย. 43 – ธ.ค. 44	รับซื้อข้าวเปลือกจาก เกษตรกรที่อยู่ใกล้ ฐานทัพและน่านมาลี แปรสภาพจำหน่าย	1 พ.ย. 43 – 31 ก.ค. 44 ปริมาณ 659.23 ตัน มูลค่า 3,551,608.76 บาท
4. มาตรการสนับสนุนสินเชื่อ				
11) โครงการให้ความ ช่วยเหลือทางการเงิน ดอกเบี้ยต่ำแก่ผู้ค้าข้าว- เปลือก และ ผู้ส่งออก หน่วยงานรับผิดชอบ ธนาคารแห่งประเทศไทย	20,000 ล้านบาท	พ.ย. 43 – ธ.ค. 44	ให้ผู้ประกอบการค้าข้าว กู้ยืมเงินอัตราดอกเบี้ยต่ำ โดยวิธีการ Packing Stock ผ่านธนาคารพาณิชย์	1 พ.ย. 43 – 28 ก.ย. 44 ปริมาณที่รับซื้อ 2,063,963 ตัน จำนวนเงินตามหน้าตั๋ว 8,028.004 ล้านบาท
หน่วยงานรับผิดชอบ EXIM BANK	20,000 ล้านบาท	พ.ย. 43 – ธ.ค. 44	ให้ผู้ส่งออกกู้ยืมเงิน ดอกเบี้ยต่ำผ่านธนาคาร พาณิชย์ โดยวิธี Packing L/C	1 พ.ย. 43 – 28 ก.ย. 44 ปริมาณตั๋วสัญญาใช้เงินที่ รับซื้อ 11,089.50 ล้านบาท

โครงการ	วิธีการดำเนินการ			ผลการดำเนินงาน
	เป้าหมาย	ระยะเวลาดำเนินการ	วิธีการ	
<b>ข้าวนาปรัง</b> 1) โครงการรับจำนำ ข้าวเปลือกนาปรัง ปี 2544 หน่วยงานรับผิดชอบ อคส.	1.0 ล้านตัน	เมย. 44 – ตค. 44 (ขยาย กย., ตค. 44)	รับจำนำใบประทวนสินค้า	23 เมย. – 27 กย. 44 ยอดรับจำนำ 303,868 ตัน ยอดจ่ายแปรสภาพ 166,875 ตัน ยอดคงเหลือ 136,993 ตัน
0.5 ล้านตัน				
อ.ต.ก.	0.5 ล้านตัน		รับจำนำใบประทวนสินค้า	23 เมย. – 27 กย. 44 ยอดรับจำนำ 130,087 ตัน ยอดจ่ายแปรสภาพ 66,059 ตัน ยอดคงเหลือ 64,028 ตัน
<b>โครงการรับจำนำข้าวเปลือก</b> <b>หอมมะลิ ปี 2543/44</b> <b>หน่วยงานรับผิดชอบ</b> <b>ธ.ก.ส.</b>	0.3 ล้านตัน	16 กค – 15 กย. 44	รับจำนำจากเกษตรกรที่ อยู่ในศูนย์กลาง	16 กค. – 15 กย. 44 รับจำนำ 676 ราย ปริมาณ 4,045 ตัน ไล่ถอน 28 ตัน คงเหลือ 4,017 ตัน



ราคาข้าวเปลือกเจ้าหน้าปี 5% ตลาดกลางก้านันทรง

FILE : PX003

หน่วย : บาท/ตัน

ปี	มค.	กพ.	มีค.	เมย.	พค.	มิย.	กค.	สค.	กย.	ตค.	พย.	ธค.	เฉลี่ย
2535	3,890	3,938	3,949	3,975	3,896	3,879	3,940	3,950	3,983	3,983	3,782	3,729	3,908
2536	3,404	3,396	3,269	3,093	2,725	2,782	2,906	3,123	3,125	3,264	4,257	4,044	3,282
2537	4,335	4,471	4,263	4,238	3,849	3,766	3,836	4,408	4,075	3,812	3,775	3,696	4,044
2538	3,835	3,886	3,869	3,925	4,039	4,549	5,001	5,125	5,246	5,482	4,655	4,722	4,528
2539	5,137	5,075	5,075	5,075	5,075							4,855	5,049
2540	5,085	5,028	5,048	4,891									5,013
2541	7,253	7,494	6,650										7,132
2542	6,271	6,050										4,720	5,680
2543	4,824	4,975										4,550	4,783
2544	4,550	4,550	4,550										4,550

ราคาข้าวเปลือกเจ้าหน้าปี 5% ตลาดกลางจังหวัดพิษณุโลก

ปี	มค.	กพ.	มีค.	เมย.	พค.	มิย.	กค.	สค.	กย.	ตค.	พย.	ธค.	เฉลี่ย
2535	3,815	3,831	3,825	3,794	3,734	3,730	3,903	3,934	3,806	3,743	3,717	3,478	3,776
2536	3,252	3,341	3,122	2,783	2,636	2,598	2,785	3,035	3,063	3,264	3,986	3,904	3,147
2537	4,264	4,411	3,846	3,495	3,342	3,766	3,836	4,025	3,953	3,842	3,551	3,490	3,818
2538	3,578	3,700	3,810	3,792	3,945	4,394	4,866	5,152	5,130	5,235	4,364	4,488	4,371
2539	4,968	4,900	4,864	4,681	4,703							4,448	4,761
2540	5,143	5,134	5,090	4,958	4,875							6,050	5,208
2541	6,956	7,350										5,435	6,580
2542	6,057	5,668	5,465								4,915	4,725	5,366
2543	4,850	4,958	4,799	4,472							4,715	4,132	4,654
2544	4,186	4,267	4,127										4,193

ราคาข้าวเปลือกหน้าปี 5 % เฉลี่ยตลาดกลางก้านันทรงและตลาดกลางจังหวัดพิษณุโลก

ปี	มค.	กพ.	มีค.	เมย.	พค.	มิย.	กค.	สค.	กย.	ตค.	พย.	ธค.	เฉลี่ย
2535	3,853	3,885	3,887	3,885	3,815	3,805	3,922	3,942	3,895	3,863	3,750	3,604	3,842
2536	3,328	3,369	3,196	2,938	2,681	2,690	2,846	3,079	3,094	3,264	4,122	3,974	3,215
2537	4,300	4,441	4,055	3,867	3,596	3,766	3,836	4,217	4,014	3,827	3,663	3,593	3,931
2538	3,707	3,793	3,840	3,859	3,992	4,472	4,934	5,139	5,188	5,359	4,510	4,605	4,450
2539	5,053	4,988	4,970	4,878	4,889							4,652	4,905
2540	5,114	5,081	5,069	4,925	4,875							6,050	5,186
2541	7,105	7,422	6,650									5,435	6,653
2542	6,164	5,859	5,465								4,915	4,723	5,425
2543	4,837	4,967	4,799	4,472							4,715	4,341	4,688
2544	4,368	4,409	4,339										4,372

## ราคาข้าวเปลือกเจ้านาปรัง ความชื้น 15% ตลาดก้านทอง

หน่วย : บาท/ตัน

ปี	มค.	กพ.	มีค.	เมย.	พค.	มิย.	กค.	สค.	กย.	ตค.	พย.	ธค.	เฉลี่ย
2534					3,827	3,860	4,262	4,239	4,128	3,907	3,894	3,808	3,991
2535					3,415	3,418	3,717	3,754	3,688	3,509	3,538	3,425	3,558
2536				2,350	2,456	2,600	2,865	3,011	3,000	3,363			2,806
2537				3,745	3,081	3,060	3,342	3,788	3,803	3,821	3,850		3,561
2538				3,707	3,913	4,542	4,961	4,879	4,950	5,237	4,705		4,612
2539			4,950	4,338	4,475	4,800	4,781	4,493	4,692	4,336	4,296	4,356	4,552
2540			4,494	4,269	4,389	4,375	4,794	5,125	5,228	5,563	5,500	5,956	4,969
2541	6,575	6,770	6,599	6,681	6,568	7,211	7,281	7,400	7,296	6,495	5,544	5,679	6,675
2542	6,213	5,611	5,368	4,859	4,840	5,200	5,303	5,248	4,997	4,671	4,655	4,797	5,147
2543	4,825		4,659	4,419	4,561	4,674	4,380	4,450	4,025	4,245	4,322	4,385	4,450
2544	4,498	4,492	4,273	4,185	4,250	4,385	4,450	4,160	4,330				4,336

## ราคาข้าวเปลือกเจ้านาปรัง ความชื้น 15% ตลาดกลางจังหวัดพิษณุโลก

หน่วย : บาท/ตัน

ปี	มค.	กพ.	มีค.	เมย.	พค.	มิย.	กค.	สค.	กย.	ตค.	พย.	ธค.	เฉลี่ย
2534				3,705	3,761	3,775	4,061	4,193	4,085	3,777	3,767	3,704	3,870
2535			3,725	3,687	3,572	3,323	3,592	3,634	3,506	3,443	3,422	3,275	3,518
2536			2,725	2,508	2,309	2,417	2,714	2,959	3,003	3,042			2,710
2537				3,495	3,070	2,823	3,163	3,683	3,713	3,608			3,365
2538			3,752	4,648	3,790	4,336	4,786	4,780	4,687	5,037	4,413		4,470
2539			4,655	4,035	4,032	4,449	4,644	4,444	4,530	4,518	4,308	4,294	4,391
2540			4,670	4,100	4,578	4,625	5,060	5,072	5,157	5,570	5,075	5,850	4,976
2541	7,437	7,126	6,231	6,695	6,599	7,267	7,186	7,236	7,148	6,164	5,192	5,488	6,652
2542	6,020	5,560	5,131	4,532	4,714	5,141	5,098	5,070	4,780	4,348	4,552	4,585	4,961
2543	4,740	4,889	4,677	4,316	4,173	4,123	4,080	4,221	3,775	4,192	4,177	4,156	4,293
2544	4,198	4,212	4,050	3,916	4,030	4,225	4,310	4,198	4,298				4,160

## ราคาข้าวเปลือกนาปรัง ความชื้น 15% เฉลี่ย ตลาดก้านทองและจังหวัดพิษณุโลก

หน่วย : บาท/ตัน

ปี	มค.	กพ.	มีค.	เมย.	พค.	มิย.	กค.	สค.	กย.	ตค.	พย.	ธค.	เฉลี่ย
2534				3,705	3,794	3,818	4,162	4,216	4,107	3,842	3,831	3,756	3,915
2535			3,725	3,687	3,494	3,371	3,655	3,694	3,597	3,476	3,480	3,350	3,553
2536			2,725	2,429	2,383	2,509	2,790	2,985	3,002	3,203			2,753
2537				2,620	3,076	2,942	3,253	3,736	3,758	3,715	3,850		3,369
2538			3,752	3,678	3,852	4,439	4,874	4,830	4,819	5,137	4,559		4,438
2539			4,803	4,187	4,254	4,625	4,713	4,469	4,611	4,427	4,302	3,838	4,423
2540			4,582	4,185	4,484	4,500	4,927	5,098	5,193	5,567	5,603	5,903	5,004
2541	7,006	6,948	6,415	6,688	6,584	7,239	7,234	7,343	7,208	6,301	5,368	5,583	6,660
2542	6,117	5,586	5,250	4,696	4,777	5,170	5,201	5,159	4,888	4,510	4,604	4,691	5,054
2543	4,787	4,889	4,668	4,368	4,367	4,398	4,230	4,336	3,900	4,218	4,250	4,271	4,390
2544	4,348	4,352	4,162	4,050	4,140	4,305	4,380	4,179	4,314				4,248

## ราคาข้าวเปลือกเจ้านาปรัง ความชื้น 20 - 25% ตลาดก้านันทรง จังหวัดนครสวรรค์

หน่วย : บาท/ตัน

ปี	มค.	กพ.	มีค.	เมย.	พค.	มิย.	กค.	สค.	กย.	ตค.	พย.	ธค.	เฉลี่ย
2540			4,125	3,925	4,039	4,025	4,475	4,732	4,837	5,206	5,070	5,956	4,639
2541	6,375	6,631	6,421	6,262	6,275	6,807	6,953	7,039	6,895	6,135	5,139	5,108	6,337
2542	5,492	5,185	4,912	4,604	4,150	4,412	4,493	4,393	4,021	3,850	3,883	4,047	4,454
2543	4,218	4,250	3,847	3,610	3,744	3,700	3,533	3,611	3,240	3,743	3,743	3,750	3,749
2544	3,892	3,900	3,676	3,626	3,575	3,683	3,750	3,636	3,731				3,719

## ราคาข้าวเปลือกเจ้านาปรังความชื้น 20 - 25%ตลาดกลางจังหวัดพิษณุโลก

หน่วย : บาท/ตัน

ปี	มค.	กพ.	มีค.	เมย.	พค.	มิย.	กค.	สค.	กย.	ตค.	พย.	ธค.	เฉลี่ย
2540	-	-	-	-	-	-	-	-	-	-	-	-	-
2541	6,617	6,360	5,411	5,661	5,822	6,493	6,397	6,485	6,361	5,322	4,111	4,721	5,813
2542	5,253	4,875	4,373	3,752	3,933	4,382	4,321	4,295	4,031	3,598	3,800	3,844	4,205
2543	3,990	4,140	3,940	3,540	3,401	3,345	3,305	3,384	3,005	3,415	3,387	3,380	3,519
2544	3,439	3,457	3,230	3,148	3,285	3,525	3,595	3,447	3,524				3,406

## ราคาข้าวเปลือกเจ้านาปรังความชื้น 20 - 25 %เฉลี่ย ตลาดก้านันทรงจังหวัดนครสวรรค์และตลาดกลางจังหวัดพิษณุโลก

หน่วย : บาท/ตัน

ปี	มค.	กพ.	มีค.	เมย.	พค.	มิย.	กค.	สค.	กย.	ตค.	พย.	ธค.	เฉลี่ย
2540			4,125	3,925	4,039	4,025	4,475	4,732	4,837	5,206	5,070	5,956	4,639
2541	6,496	6,496	5,916	5,962	6,049	6,650	6,675	6,762	6,628	5,729	4,625	4,915	6,075
2542	5,373	5,030	4,643	4,178	4,042	4,397	4,407	4,344	4,026	3,724	3,842	3,946	4,329
2543	4,104	4,195	3,894	3,575	3,573	3,523	3,419	3,498	3,123	3,579	3,565	3,565	3,634
2544	3,666	3,679	3,453	3,387	3,430	3,604	3,672	3,542	3,628				3,562

## ราคาข้าวเปลือกหอมมะลิ ที่โรงสีรับซื้อในส่วนภูมิภาค

หน่วย : บาท/ตัน

ปี	มค.	กพ.	มีค.	เมย.	พค.	มิย.	กค.	สค.	กย.	ตค.	พย.	ธค.	เฉลี่ย
2534	3,620	3,847	3,855	3,771	3,810	3,962	4,186	4,474	4,500	4,550	4,502	4,488	4,130
2535	3,915	4,275	4,250	4,347	4,517	4,652	4,976	4,942	4,790	4,720	4,850	4,176	4,534
2536	4,297	4,450	4,376	4,369	4,395	4,450	4,698	4,787	4,850	4,774	4,850	4,617	4,576
2537	4,952	5,082	4,909	4,874	4,900	4,880	4,790	4,850	4,850	4,850	4,850	3,972	4,813
2538	4,062	4,137	4,115	4,117	4,200	4,355	4,806	4,951	4,957	5,184	4,642	4,658	4,515
2539	4,810	4,850	4,850	5,105	5,326	5,697	5,786	6,119	6,969	6,992	6,900	6,172	5,798
2540	6,825	7,214	7,819	7,950	7,990	8,340	9,174	9,651	9,215	8,785	6,835	7,140	8,078
2541	9,352	9,508	8,909	8,738	8,709	8,664	8,501	8,388	8,041	7,258	6,332	6,298	8,225
2542	6,855	6,685	6,603	6,462	6,614	6,638	6,958	7,436	8,455	8,354	7,850	6,676	7,132
2543	6,743	6,781	6,885	6,977	7,311	7,477	8,005	8,135	8,177	8,146	7,289	6,413	7,362
2544	6,583	6,389	6,085	6,140	5,933	5,750	5,711	5,170	4,929				5,854

หมายเหตุ เป็นราคารับซื้อเฉลี่ยหน้าโรงสีจังหวัดสุรินทร์ และอุดรธานี

## ราคาข้าวเปลือกเหนียว (เมล็ดยาว) ที่โรงสีรับซื้อในส่วนภูมิภาค

หน่วย : บาท/ตัน

ปี	มค.	กพ.	มีค.	เมย.	พค.	มิย.	กค.	สค.	กย.	ตค.	พย.	ธค.	เฉลี่ย
2534	3,354	3,550	3,512	3,376	3,336	3,537	3,907	4,388	4,317	4,070	3,907	3,613	3,739
2535	3,707	4,178	4,173	4,176	4,397	4,272	4,273	4,152	3,941	3,649	3,413	3,694	4,002
2536	3,571	3,850	3,776	3,730	3,684	3,412	3,359	3,205	3,268	3,486	3,754	3,614	3,559
2537	3,861	3,843	3,678	3,799	3,755	3,684	3,684	3,741	3,875	3,875	3,450	3,493	3,728
2538	3,578	3,683	3,684	3,943	4,186	4,394	4,807	5,013	4,805	4,838	4,254	4,495	4,307
2539	4,800	4,771	4,770	4,820	4,874	5,037	4,964	5,280	5,828	5,108	5,008	5,180	5,037
2540	5,796	6,169	6,338	6,338	6,513	6,863	7,638	8,206	8,321	8,589	7,993	7,234	7,167
2541	8,491	8,521	7,880	7,970	8,099	8,033	7,971	7,880	7,730	7,155	6,263	6,000	7,666
2542	5,831	5,536	5,241	5,033	5,174	4,877	4,783	4,997	5,304	4,876	4,562	4,790	5,084
2543	4,667	4,549	4,528	4,706	4,831	4,828	5,068	5,203	5,208	5,295	5,111	4,997	4,916
2544	5,467	5,612	5,550	5,651	5,795	5,948	6,018	5,830	5,750				5,736

หมายเหตุ : เป็นราคารับซื้อเฉลี่ยหน้าโรงสีจังหวัดอุดรธานี

ที่มา : สำนักงานการค้าภายในจังหวัด

## ราคาขายส่งข้าวสารเจ้า 100 % ชั้น 2 ตลาดกรุงเทพมหานคร

File : PX006

หน่วย : บาท/100 กก.

ปี	มค.	กพ.	มีค.	เมย.	พค.	มิย.	กค.	สค.	กย.	ตค.	พย.	ธค.	เฉลี่ย
2534	735	795	766	709	712	728	753	744	722	670	644	648	719
2535	666	670	682	680	664	661	681	654	620	601	615	623	651
2536	638	616	584	473	421	448	472	499	494	640	782	799	572
2537	905	881	684	638	543	501	539	587	611	620	623	618	646
2538	656	665	676	661	682	760	818	796	863	924	803	813	760
2539	880	888	886	814	819	848	875	804	790	757	768	797	827
2540	880	863	807	753	795	792	905	864	926	956	933	1,122	883
2541	1,450	1,287	1,156	1,178	1,213	1,324	1,319	1,304	1,270	1,078	941	970	1,208
2542	1,058	987	902	828	854	898	900	886	876	819	851	846	892
2543	858	892	821	770	751	742	716	718	709	766	769	758	773
2544	755	748	729	716	720	740	743	734	729				734

## ราคาขายส่งข้าวสารเจ้า 5% ตลาดกรุงเทพมหานคร

หน่วย : บาท/100 กก.

ปี	มค.	กพ.	มีค.	เมย.	พค.	มิย.	กค.	สค.	กย.	ตค.	พย.	ธค.	เฉลี่ย
2533	664	717	696	652	625	612	609	613	611	656	629	622	642
2534	712	772	740	680	682	698	723	716	698	644	637	620	694
2535	640	645	660	654	630	623	650	625	593	572	588	595	623
2536	614	569	504	441	398	418	444	471	464	574	691	674	522
2537	798	759	558	556	498	458	499	554	585	589	598	598	588
2538	635	642	653	630	658	738	789	764	838	898	776	790	734
2539	860	855	820	740	753	776	842	770	759	722	730	758	782
2540	838	822	769	710	735	748	852	828	883	923	907	1,090	842
2541	1,401	1,233	1,119	1,140	1,162	1,288	1,254	1,238	1,230	1,043	910	927	1,162
2542	1,022	949	868	799	822	866	873	859	831	780	816	819	859
2543	824	833	767	724	687	689	684	694	679	745	742	731	733
2544	730	724	700	671	675	694	707	696	710				701

## ราคาขายส่งปลายข้าวขาว A-เลิศ(ใหม่) ตลาดกรุงเทพมหานคร

หน่วย : บาท/100 กก.

ปี	มค.	กพ.	มีค.	เมย.	พค.	มิย.	กค.	สค.	กย.	ตค.	พย.	ธค.	เฉลี่ย
2534	372	422	403	408	402	378	401	426	448	445	427	422	413
2535	430	428	429	426	399	385	397	416	401	390	392	364	405
2536	377	391	358	334	323	325	330	356	363	362	372	344	353
2537	335	344	344	347	357	372	401	452	480	495	491	512	411
2538	532	494	507	511	542	640	685	657	657	686	681	628	602
2539	608	581	598	555	564	541	524	477	494	478	474	477	531
2540	502	536	552	511	507	514	575	620	669	663	650	798	591
2541	873	798	717	699	698	770	818	888	934	906	782	792	806
2542	794	718	677	618	625	690	724	728	683	604	597	522	665
2543	531	531	520	504	495	486	519	533	540	533	510	515	518
2544	534	524	497	501	522	545	585	589	612				545

สำนักวิจัย สถิติสภาพราคา สินค้าเกษตร

## ราคาขายส่งข้าวสารหอมมะลิ 100% ชั้น 2 ในตลาดกรุงเทพมหานคร

หน่วย : บาท/100 กก.

ปี	มค.	กพ.	มีค.	เมย.	พค.	มิย.	กค.	สค.	กย.	ตค.	พย.	ธค.	เฉลี่ย
2534	798 (818)	868	845	820	824	819	863	893 (904)	(905)	(902)	(900)	792 (928)	836 (893)
2535	810	845	824	840	879	906	953	941	935	933	937 (976)	826 (994)	886 (985)
2536	1,010	871	860	864	871	902	940	935	951	960	1,031	1,039	936
2537	1,167	1,150	1,058	1,071	1,040	1,036	1,026	1,042	1,031	1,025	989	829	1,039
2538	1,015 (865)	1,075 (848)	1,075 (842)	(829)	815 (813)	880	941	921	935	1,043	1,019 (927)	1,021 (915)	976 (863)
2539	1,038 (924)	1,079 (914)	(938)	(977)	1,056	1,085	1,108	1,197	1,410	1,042	1,405 (1255)	1,420 (1335)	1,184 (1057)
2540	1,484	1,380	1,754	1,720	1,788	1,891	2,101	2,156	2,080	1,910	1,758 (1505)	1,936 (1936)	1,847 (1721)
2541	2,364	2,386	2,156	2,068	2,088	2,033	1,896	1,810	1,698	1,518	1,422	1,430	1,922
2542	1,454	1,423	1,378	1,348	1,378	1,370	1,476	1,563	1,908	1,850	1,721	1,530	1,533
2543	1,520	1,531	1,543	1,563	1,727	1,840	2,028	2,015	1,983	1,970	1,910 (1598)	1,887 (1474)	1,793 (1536)
2544	1,443	1,345	1,306	1,297	1,227	1,145	1,117	996	952				1,203

## ราคาขายส่งปลายข้าวสารหอมมะลิในตลาดกรุงเทพมหานคร

หน่วย : บาท/100 กก.

ปี	มค.	กพ.	มีค.	เมย.	พค.	มิย.	กค.	สค.	กย.	ตค.	พย.	ธค.	เฉลี่ย
2534	375	431	404	409	407	379	402	430	456	451	429	422	416
2535	423	430	432	431	428	436	439	439	429	427	428	400	429
2536	391	397	364	341	330	338	351	364	371	371	384	362	364
2537	349	361	367	368	373	384	412	463	484	501	499	515	423
2538	535	497	511	515	545	643	686	659	661	689	685	631	605
2539	613	586	602	570	589	583	552	506	547	513	502	480	554
2540	518	564	591	591	608	610	645	661	694	677	668	809	636
2541	886	821	768	782	802	823	832	892	945	914	788	800	838
2542	826	822	825	824	827	824	839	812	825	812	712	616	797
2543	601	603	605	611	585	569	591	610	598	622	579	569	595
2544	572	582	624	651	692	757	781	810	802				697

ที่มา : สำนักวิจัยสถิติราคาสินค้าเกษตร

หมายเหตุ ( ) เป็นราคาข้าวใหม่

## มันสำปะหลัง

### 1: ผลผลิตและความต้องการใช้ (ล้านตันหัวมันสด)

	2540/41	2541/42	2542/43	2543/44 (ประมาณการ)
ผลผลิตของโลก	164.600	162.700	172.100	174.900
ผลผลิตของไทย	15.590	15.757	18.752	18.283
ความต้องการใช้ภายในประเทศ	4.600	4.020	4.350	5.300
การส่งออก	12.590	12.970	14.320	15.150

### 2. ราคา (บาท/ก.ก.)

	2540/41	2541/42	2542/43	2543/44 (ก.ย.44)
หัวมันสดคละ เกษตรกรขายได้	1.34	0.85	0.64	1.06
หัวมันสดซื้อแป้ง 25% จ.นครราชสีมา	1.71	0.92	0.81	1.24
มันอัดเม็ด FOB กรุงเทพฯ (US\$/ตัน)	78.50	79.48	60.38	64.50
แป้งมัน FOB กรุงเทพฯ (US\$/ตัน)	281.08	193.54	160.44	175.50
ต้นทุนการผลิต (บาท/กก.)	0.75	0.84	0.76	0.74

### 3. ปัญหา/สาเหตุ

ในปีการผลิต 2543/44 (ตุลาคม 2543 - กันยายน 2544) ราคาหัวมันสำปะหลังจะตกต่ำเนื่องจาก 1) แม้ว่าผลผลิตมันสำปะหลังจะลดลงจากปีก่อน แต่ปริมาณยังสูงกว่าความต้องการใช้มาก 2) ผู้ประกอบการขาดสภาพคล่อง 3) ต้องแข่งขันราคากับธัญพืชอาหารสัตว์อื่น ๆ รวมทั้งต้องแข่งขันกับผู้ส่งออกด้วยกัน เช่น อินโดนีเซีย 4) ราคาส่งออกผลิตภัณฑ์มันสำปะหลังมีแนวโน้มลดลง

คณะกรรมการนโยบายและมาตรการช่วยเหลือเกษตรกร (คชก.) มีมติเมื่อ 1 พฤศจิกายน 2543 9 กุมภาพันธ์ 5 มีนาคม และ 1 มิถุนายน 2544 อนุมัติให้ค่าใช้จ่ายในการดำเนินการตามนโยบายและมาตรการมันสำปะหลัง ปี 2543/44 ดังนี้

3.1 โครงการรับจำนำผลิตภัณฑ์มันสำปะหลัง ปี 2543/44 โดยให้ธนาคารเพื่อการเกษตรและสหกรณ์การเกษตร (ธ.ก.ส.) รับจำนำใบประทวนสินค้าจากเกษตรกรและสถาบันเกษตรกรที่ อคส. รับฝากเก็บและออกใบประทวนให้ในปริมาณรับจำนำมันเส้น 500,000 ตัน และแป้งมันสำปะหลัง 375,000 ตัน (ปริมาณที่รับจำนำให้ยืดหยุ่นทดแทนกันได้) และให้โอนปริมาณมันอัดเม็ด รวม 416,628.482 ตัน มาดำเนินการรับจำนำมันเส้นเพิ่มเติมในปริมาณที่เท่ากัน ราคารับจำนำเมื่อคำนวณเป็นราคาหัวมันสด

(เชื่อแบ่ง 25%) ไม่ต่ำกว่า ก.ก. ละ 0.85 บาท ระยะเวลาได้ถอน 4 เดือนนับถัดจากเดือนที่รับจำหน่าย เกษตรกร/สถาบันเกษตรกรเสียดอกเบี้ยอัตราร้อยละ 3 ต่อปี ระยะเวลาดำเนินการ พฤศจิกายน 2543 ถึง มีนาคม 2544 ระยะเวลาโครงการ พฤศจิกายน 2543 - กันยายน 2544 และให้ อคส. เป็นผู้ดำเนินการจำหน่ายมันเส้นและแป้งมันสำปะหลังของเกษตรกรที่ยังไม่ครบกำหนดได้ถอน และที่ครบกำหนดได้ถอนแล้ว

ผลการดำเนินการ เมื่อสิ้นสุดระยะเวลารับจำหน่าย อคส. รับฝากเก็บและออกใบประทวนให้เกษตรกรรวม 14 จังหวัด ปริมาณมันเส้นรวมทั้งสิ้น 1,401,630.33 ตัน และรับฝากรับจำหน่ายแป้งมันสำปะหลังได้ 33,032.318 ตัน เกษตรกรได้ถอนแป้งมัน 4,031.768 ตัน และ อคส. ขายมันเส้นและแป้งมันทั้งหมดแล้ว

**3.2 โครงการแทรกแซงตลาดผลิตภัณฑ์มันสำปะหลังเพื่อการส่งออก ปี 2543/44**  
ให้กรมการค้าต่างประเทศจัดสรรให้ อคส. เป็นผู้ทำสัญญาซื้อมันอัดเม็ดในราคานำตลาด โดยปรับลดปริมาณแทรกแซงเหลือ 83,371.518 ตัน เพื่อเก็บสต็อกและระบายตามหลักเกณฑ์และวิธีการที่กรมการค้าต่างประเทศกำหนด จากผู้ประกอบการมันอัดเม็ด/ผู้ส่งออกมันอัดเม็ดที่มีโกดังตั้งอยู่ในจังหวัดพระนครศรีอยุธยา จะเชิงเทรา และชลบุรี ตามปริมาณและคุณภาพที่กำหนด ระยะเวลาดำเนินการ พฤศจิกายน 2543 - มีนาคม 2544 ระยะเวลาโครงการ พฤศจิกายน 2543 - สิงหาคม 2544 ซึ่งกรมการค้าต่างประเทศรายงานว่า เนื่องจากสถานการณ์การตลาดเปลี่ยนแปลงไป ราคาหัวมันสดสูงขึ้นเป็นช่วงปลายฤดูผลผลิตออกสู่ตลาดน้อย จึงไม่จำเป็นต้องแทรกแซงตลาดต่อไป

**3.3 โครงการจัดหาสิ่งอำนวยความสะดวกเพื่อพัฒนาคุณภาพมันสำปะหลัง ปี 2543/44**  
วงเงินรวม 123.6 ล้านบาท แยกเป็นเงินหมุนเวียน 120 ล้านบาท เงินจ่ายขาด 3.6 ล้านบาท ให้กรมการค้าภายใน เพื่อจัดสรรให้ลานมันและโรงงานอัดมันเม็ดในจังหวัดที่เป็นแหล่งผลิต กู้เพื่อติดตั้งเครื่องร่อนทำความสะอาดมันสำปะหลัง ในวงเงินรายละไม่เกิน 400,000 บาท โดยผ่านธนาคารกำหนดผ่อนชำระคืนภายใน 5 ปี นับแต่วันกู้ ระยะเวลาปลอดชำระคืนเงินต้นไม่เกิน 1 ปี โดยให้ธนาคารคิดดอกเบี้ยจากผู้เข้าร่วมโครงการร้อยละ 3.5 ต่อปี ระยะเวลาให้การสนับสนุนกู้ยืมเงิน พฤศจิกายน 2543- กันยายน 2544 ระยะเวลาโครงการ พฤศจิกายน 2543 - กันยายน 2549 ขณะนี้กรมการค้าภายในอยู่ระหว่างการประชาสัมพันธ์ประกาศขอรับการสนับสนุนเครื่องร่อนทำความสะอาดมันสำปะหลังฯ

**3.4 โครงการรับจำหน่ายผลิตภัณฑ์แปรรูปมันสำปะหลังเพื่อช่วยเหลือเกษตรกร ปี 2543/44**  
โดยให้องค์การคลังสินค้า (อคส.) รับจำหน่ายผลิตภัณฑ์แปรรูปมันสำปะหลัง ได้แก่ กลูโคลส กลูโคลสไซรับ เด็กซ์โทรสและเด็กซ์โทรสน้ำ จากโรงงานแปรรูปที่เข้าร่วมโครงการ ณ โกดังของโรงงาน ราคารับจำหน่ายร้อยละ 75 ของมูลค่าสินค้า ปริมาณรับจำหน่ายเมื่อคำนวณเป็นหัวมันสดแล้วต้องไม่น้อยกว่า 350,000 ตัน โดยโรงงานต้องรับซื้อหัวมันสดจากเกษตรกร/สถาบันเกษตรกรในพื้นที่จังหวัดระยอง สระแก้ว และ จันทบุรี ในราคาไม่ต่ำกว่า ก.ก.ละ 0.85 บาท (เชื่อแบ่ง 25%) ระยะเวลาได้ถอน 6 เดือน นับถัดจากวันรับจำหน่าย ระยะเวลารับจำหน่าย พฤศจิกายน 2543 - มีนาคม 2544 ระยะเวลาโครงการ พฤศจิกายน 2543 - กันยายน 2544 อคส. ยังไม่ได้ดำเนินการเนื่องจากยังไม่ปิดโครงการเดิม



3.5 โครงการแปรรูปมันสำปะหลังคุณภาพดีเพื่ออุตสาหกรรมอาหารสัตว์ โดยกรมส่งเสริมสหกรณ์จัดสรรเงินให้สถาบันเกษตรกรเพื่อซื้อเครื่องมือและอุปกรณ์ผลิตมันเส้นสะอาดรวมทั้งฝีกอบรมและถ่ายทอดเทคโนโลยีการใช้มันเส้นเป็นส่วนผสมในอาหารสัตว์แก่เกษตรกร พนักงานสถาบันเกษตรกร และผู้เลี้ยงสัตว์ โดยมีเป้าหมายผลิตมันเส้นคุณภาพ ปีละ 300,000 ตัน ระยะเวลาดำเนินการ ธันวาคม 2543 - พฤษภาคม 2549 ระยะเวลาการให้กู้ยืม มกราคม - พฤษภาคม 2544 ชำระคืนภายใน 5 ปี โดยชำระคืนเงินทุนในสิ้นปีที่ 3 ปีละครั้ง ในอัตราร้อยละ 20, 20 และ 60 ตามลำดับ ทั้งนี้ ต้องคืนเงินภายในพฤษภาคม 2549

3.6 โครงการเชื่อมโยงการซื้อขายมันเส้นเพื่อการเลี้ยงสัตว์และอุตสาหกรรมแปรรูปอื่น ๆ ปี 2543/44 เห็นควรให้กรมการค้าต่างประเทศดำเนินการเพื่อส่งเสริมและขยายการใช้มันสำปะหลัง สำหรับการเลี้ยงสัตว์ภายในและต่างประเทศให้กว้างขวางยิ่งขึ้น โดยเฉพาะตลาดนอกสหภาพยุโรป โดยเบิกจ่ายงบประมาณรายจ่ายประจำปีของกรมการค้าต่างประเทศ หรือขอรับการสนับสนุนจากกองทุนส่งเสริมการค้าระหว่างประเทศ

#### 4. มาตรการแก้ไข ปี 2542/43

คณะกรรมการนโยบายและมาตรการช่วยเหลือเกษตรกร (คชก.) มีมติเมื่อ 22 ตุลาคม 2542 5, 24 มกราคม 21 ธันวาคม 2543 และ 22 มีนาคม 2544 อนุมัติวงเงินให้แทรกแซงตลาดมันสำปะหลัง ดังนี้

1. อนุมัติเงินจ่ายขาด วงเงิน 120 ล้านบาท ให้ธนาคารเพื่อการเกษตรและสหกรณ์การเกษตร (ธ.ก.ส.) เป็นค่าชดเชยดอกเบี้ยและค่าใช้จ่ายดำเนินการ ในการที่ ธ.ก.ส. ให้เกษตรกรกู้ยืมเงินในอัตราไร่ละ 1,400 บาท เป็นวงเงินรวม 3,276 ล้านบาท เพื่อชะลอการขูดมันสำปะหลังไว้ 3 เดือน ดอกเบี้ยร้อยละ 3 ต่อปี ระยะเวลาชำระเงินกู้ถึงตุลาคม 2543 ระยะเวลาดำเนินการ พฤศจิกายน 2542 - มีนาคม 2543 ระยะเวลาโครงการ พฤศจิกายน 2542 - กันยายน 2543

ผลการดำเนินงาน เมื่อสิ้นสุดเวลาดำเนินการ (31 มีนาคม 2543) ได้มีเกษตรกรผู้ปลูกมันสำปะหลังในพื้นที่ 34 จังหวัด รวม 10,752 ราย กู้เงินตามโครงการฯ จาก ธ.ก.ส. 467.551 ล้านบาท และเพียง 15 มกราคม 2544 มีการรับชำระเงินกู้แล้ว 8,049 ราย เป็นเงิน 356.025 ล้านบาท คงเหลือ 2,703 ราย เป็นเงิน 111.526 ล้านบาท

2. อนุมัติเงินจ่ายขาดวงเงินรวม จำนวน 1,497.5 ล้านบาท เพื่อให้ ธ.ก.ส. และ อคส. รับจำนำมันสำปะหลังอัดเม็ด 1.523 ล้านตัน (หรือมันเส้นในจำนวนเดียวกัน) และแป้งมันสำปะหลัง 2.5 หมื่นตัน จากเกษตรกรและสถาบันเกษตรกร ราคารับจำนำเมื่อคำนวณเป็นหัวมันสด (เชื้อแป้ง 25%) ไม่ต่ำกว่า กก.ละ 0.85 บาท แยกเป็นวงเงิน 137.59 ล้านบาท ให้ ธ.ก.ส. เป็นค่าชดเชยดอกเบี้ยและค่าใช้จ่ายดำเนินการ และวงเงิน 1,259.87 ล้านบาท ให้ อคส. เป็นค่าเช่าโกดัง ค่าแปรสภาพ

ค่าแรงงานกรรมการ ฯลฯ และค่าใช้จ่ายดำเนินการ ตามที่จ่ายจริงไม่เกินร้อยละ 2 และค่าใช้จ่ายเหมาจ่าย ร้อยละ 1 รวมเป็นไม่เกินร้อยละ 3 ของวงเงินรับจํานำ ระยะเวลารับจํานำ มกราคม - เมษายน 2543 ระยะเวลาไถ่ถอน 4 เดือน นับตั้งแต่เดือนที่รับจํานำ ระยะเวลาโครงการ มกราคม 2543 - มีนาคม 2544 และให้ อคส. เป็นผู้จัดจำหน่ายมันสำปะหลังอัดเม็ดและแป้งมันสำปะหลังที่จํานำไปประทวน เมื่อพ้นระยะเวลาไถ่ถอนและก่อนครบกำหนดไถ่ถอน โดยวิธีประมูลและตกลงราคา

ผลการดำเนินงาน เมื่อสิ้นสุดระยะเวลา รับจํานำมันสำปะหลังอัดเม็ดได้รวม 1.514 ล้านตัน แป้งมันสำปะหลัง 15,629 ตัน และ อคส. ได้จำหน่ายมันสำปะหลังอัดเม็ดและแป้งมันสำปะหลัง ที่รับจํานำทั้งหมดแล้วตั้งแต่วันที่ 11 ตุลาคม 2543

สรุปการขายมันสำปะหลังอัดเม็ดและแป้งมันสำปะหลังของ อคส.

	มันสำปะหลังอัดเม็ด		แป้งมันสำปะหลัง	
	ปริมาณ(ตัน)	มูลค่า(ล้านบาท)	ปริมาณ (ตัน)	มูลค่า(ล้านบาท)
ประกวดราคาขาย เมื่อ 1 สค.43	116,000	207.370	1,153	5.915
ประกวดราคาขาย เมื่อ 5 กย.43	74,000	121.700	4,000	16.000
ตกลงราคา เมื่อ 30 สค.43	129,700	211.170	-	-
ตกลงราคา เมื่อ 5 กย.43	10,000	18.400	-	-
ตกลงราคา เมื่อ 11 กย.43	2,000	3.600	-	-
ตกลงราคา เมื่อ 18 กย.43	6,000	9.600	-	-
ตกลงราคา เมื่อ 20 กย.43	1,176,167	1,765.065	-	-
ตกลงราคา เมื่อ 11 ตค.43			10,476	41.948
<b>รวม</b>	<b>1,513,867</b>	<b>2,336.904</b>	<b>15,629</b>	<b>63.863</b>

3. อนุมัติเงินทุนหมุนเวียนปลอดดอกเบี้ย 100 ล้านบาท ให้กรมการค้าต่างประเทศนำไปให้ อคส. ใช้ดำเนินการรับจํานำแป้งมันสำปะหลังดิบปริมาณ 3,703 ตัน ในราคาตลาด แป้งมันสำปะหลัง สำเร็จรูปและผลิตภัณฑ์แปรรูปจากแป้งมันสำปะหลัง ปริมาณ 10,065 ตัน ในราคาร้อยละ 85 ของราคาตลาด จากโรงงานแป้งมันสำปะหลังจังหวัดระยอง โดยโรงงานต้องรับซื้อหัวมันสำปะหลังสดจาก เกษตรกร/สถาบันเกษตรกรในพื้นที่อำเภอสอยดาว อำเภอโป่งน้ำร้อน จังหวัดจันทบุรี และอำเภอ วังน้ำเย็น อำเภอวังสมบูรณ์ จังหวัดสระแก้ว ในราคาไม่ต่ำกว่า กก.ละ 0.85 บาท (เชื้อแป้ง 25%)

เพิ่มลดเปอร์เซ็นต์ละ 0.02 บาท ระยะเวลารับจำนำ 22 ธันวาคม 2542 ถึง 30 มิถุนายน 2543 ระยะเวลาไถ่ถอน 6 เดือนนับถัดจากวันที่รับจำนำ ระยะเวลาโครงการ 22 ธันวาคม 2542 - 31 มกราคม 2544

มติ คชก. เมื่อ 22 มีนาคม 2544 อนุมัติให้ขยายระยะเวลาไถ่ถอนเป็นสิ้นสุดมิถุนายน 2544 และระยะเวลาโครงการฯ เป็นสิ้นสุดกันยายน 2544 ทั้งนี้ให้ อคส. ตรวจสอบข้อเท็จจริงว่าผู้เข้าร่วมโครงการมีความสามารถในการส่งออกผลิตภัณฑ์แปรรูปมันสำปะหลังที่จำนำตามโครงการดังกล่าว ไปต่างประเทศได้

ผลการดำเนินงาน อคส. รับจำนำได้ 1) เด็กซ์โทรส 3,055 ตัน 2) กลูโคสไซรับ เกรด 2 150 ตัน 3) เด็กซ์โทรสชนิดน้ำ 600 ตัน ขณะนี้ยังไม่มีการไถ่ถอนผลิตภัณฑ์ดังกล่าว

#### 5. สถานการณ์ปัจจุบันและแนวโน้ม

ตลาดต่างประเทศ ภาวะการซื้อขายผลิตภัณฑ์มันสำปะหลังมีค่อนข้างน้อย เนื่องจาก 1) มีผลผลิตธัญพืชภายในประเทศเพียงพอใช้ 2) คาดว่าแนวโน้มระดับราคามันเส้นและมันอัดเม็ดจะอ่อนตัวลงอีก 3) ค่าเงินยูโรเทียบกับเงินดอลลาร์สหรัฐยังมีความผันผวน ทำให้ไม่มั่นใจภาวะตลาด สำหรับภาวะการซื้อขายภายในประเทศ ปริมาณหัวมันสดเข้าสู่ตลาดน้อยลง เนื่องจากมีฝนตกชุกอย่างต่อเนื่องทั่วประเทศ เป็นอุปสรรคต่อการขุดหัวมันและขนส่งออกสู่ตลาด คุณภาพหัวมันสดที่เข้าโรงงานแปรรูปเปอร์เซ็นต์แป้งต่ำ (เฉลี่ยประมาณ 20-21%) และไม่เพียงพอต่อความต้องการ ทำให้ทำการผลิตแป้งได้ไม่เต็มกำลังผลิต ระดับราคาหัวมันสดอ่อนตัวลงกว่าเดือนก่อนเล็กน้อย โดยราคาหัวมันสด (เชื้อแป้ง 25%) ที่เกษตรกรขายได้ (กันยายน 2544) จังหวัดนครราชสีมา กก.ละ 1.24 บาท ลดลงจากเดือนสิงหาคม 2544 ซึ่ง กก.ละ 1.30 บาท แต่สูงกว่าต้นทุนการผลิตเฉลี่ยทั้งประเทศ ปี 2543/44 ซึ่ง กก.ละ 0.74 บาท สำหรับราคาหัวมันสด (คละ) ที่เกษตรกรขายได้เฉลี่ยทั้งประเทศ (กันยายน 2544) กก.ละ 0.93 บาท อ่อนตัวลงกว่าเดือนสิงหาคม 2544 กก.ละ 0.10 บาท

สำนักรักษาเสถียรภาพราคาสินค้าเกษตร  
กรมการค้าภายใน ตุลาคม 2544

## ราคามันสำปะหลังและผลิตภัณฑ์

รายการ	มค.	กพ.	มีค.	เมย.	พค.	มิย.	กค.	สค.	กย.	ตค.	พย.	ธค.	เฉลี่ย
ราคาหัวมันสดคละที่เกษตรกรขายได้	ที่มา : สำนักงานเศรษฐกิจการเกษตร												
2539	1.05	1.00	1.00	0.91	0.86	0.81	0.74	0.70	0.69	0.76	0.73	0.75	0.83
2540	0.68	0.67	0.67	0.65	0.55	0.53	0.53	0.60	0.67	0.71	0.89	0.98	0.68
2541	1.08	1.29	1.55	1.65	1.67	1.68	1.84	1.47	1.27	1.01	1.12	0.94	1.38
2542	0.84	0.88	0.94	0.86	0.80	0.75	0.74	0.68	0.62	0.59	0.74	0.77	0.77
2543	0.65	0.59	0.58	0.64	0.68	0.70	0.66	0.58	0.54	0.56	0.64	0.67	0.62
2544	0.67	0.66	0.68	0.69	0.83	0.99	1.06	1.03	1.06				0.85
	ราคาเฉลี่ย 3 ปี 2541-2543 (ตลอดปี) กก.ละ 0.92 บาท ช่วงผลผลิตออกมา (พย.-มีค.) กก.ละ 0.77 บาท												
	ราคาเฉลี่ย 3 ปี 2540-2543 (ตลอดปี) (เว้นปี 2541) กก.ละ 0.69 บาท ช่วงผลผลิตออกมา (พย.-มีค.) กก.ละ 0.85 บาท												
ราคาขายส่งตลาดกรุงเทพฯ มันเส้น	ที่มา : กรมการค้าภายใน												
2539	2.96	2.83	2.71	2.67	2.84	2.87	2.67	2.60	2.53	2.31	2.25	2.24	2.62
2540	2.15	2.08	1.89	1.83	1.83	1.83	1.81	1.79	1.87	2.36	2.40	2.57	2.03
2541	3.01	3.39	3.38	3.11	3.08	2.99	3.04	3.10	3.10	3.10	3.06	2.66	3.09
2542	2.49	2.53	2.58	2.59	2.67	2.68	2.36	2.21	2.18	2.19	2.27	2.26	2.42
2543	1.95	1.88	1.89	1.89	1.87	1.86	1.76	1.65	1.60	1.74	1.78	1.92	1.82
2544	2.01	1.92	1.98	1.98	2.01	2.24	2.38	2.38	2.40				2.14
ราคาขายส่งตลาดกรุงเทพฯ มันอัดเม็ด	ที่มา : กรมการค้าภายใน												
2539	3.19	2.93	2.93	2.93	3.01	3.05	2.95	2.95	2.95	2.47	2.47	2.50	2.86
2540	2.30	2.24	2.08	2.03	2.03	2.03	2.01	1.99	2.13	2.49	2.55	2.73	2.22
2541	3.18	3.69	3.63	3.30	3.25	3.11	3.15	3.30	3.30	3.30	3.29	2.84	3.28
2542	2.66	2.71	2.75	2.76	2.80	2.80	2.60	2.48	2.45	2.48	2.53	2.49	2.63
2543	2.15	2.08	2.09	2.09	2.08	2.08	1.99	1.85	1.76	1.83			2.00
2544	2.13	2.09	2.03	2.07	2.13	2.33	2.33	2.33	2.33				2.20
ราคาขายส่งตลาดกรุงเทพฯ แป้งมัน	ที่มา : กรมการค้าภายใน												
2539	7.98	6.82	6.82	6.82	6.91	6.95	6.87	5.84	5.84	5.70	5.70	5.95	6.52
2540	6.47	6.47	6.34	5.46	5.45	5.45	5.45	5.77	6.75	7.23	7.23	8.14	6.35
2541	9.39	11.53	12.53	12.17	12.17	12.78	12.73	11.21	9.50	8.25	8.25	7.63	10.68
2542	6.92	6.72	6.34	6.34	6.34	5.80	5.44	5.38	5.27	5.27	5.31	5.43	5.88
2543	5.38	5.15	5.12	5.33	5.33	5.24	5.17	5.17	5.14	4.89	5.14	5.72	5.23
2544	5.83	6.17	6.17	6.30	6.84	7.21	8.41	8.28	7.75				7.00
ราคาส่งออก เอฟ.โอ.บี.มันอัดเม็ด	ที่มา : สมาคมการค้ามันสำปะหลังไทย												
2539	3.53	3.14	3.25	3.28	3.37	3.30	3.23	3.03	3.04	2.73	2.70	2.58	3.10
2540	2.48	2.36	2.21	2.11	2.15	2.11	2.11	2.23	2.67	2.76	2.88	3.37	2.45
2541	3.95	3.57	3.19	3.17	3.10	3.29	3.35	3.38	3.37	3.20	3.14	3.02	3.31
2542	2.85	2.96	2.72	2.98	3.09	3.12	2.72	2.79	2.83	2.87	2.72	2.68	2.86
2543	2.32	2.35	2.23	2.26	2.22	2.22	2.18	2.06	2.00	2.02	2.07	2.22	2.18
2544	2.40	2.26	2.22	2.38	2.50	2.65	2.68	2.82	2.84				2.53
ราคาส่งออก เอฟ.โอ.บี.แป้งมัน	ที่มา : สมาคมการค้ามันสำปะหลังไทย												
2539	8.18	8.04	7.78	7.81	7.79	7.83	7.57	7.05	6.82	6.47	6.47	6.84	7.39
2540	6.47	6.46	6.46	6.49	8.05	6.29	6.82	7.73	8.64	9.50	9.94	11.45	7.86
2541	12.82	13.76	13.30	12.93	12.79	13.56	12.87	10.93	8.75	8.14	7.97	7.38	11.27
2542	7.27	7.30	7.47	7.83	7.27	7.35	6.09	6.09	6.39	6.29	6.18	6.28	6.82
2543	6.13	5.91	5.94	6.16	6.39	6.32	6.41	6.41	6.18	6.44	6.53	6.65	6.29
2544	6.66	6.58	7.32	7.74	8.06	8.34	8.41	8.16	7.71				7.66

## ยางพารา

1. ผลผลิตและความต้องการใช้	ปี 2542	ปี 2543	ปี 2544	การเปลี่ยนแปลง (%)
ผลผลิตโลก (ล้านตัน)	6.77	6.79	6.80	0.15
การใช้ของโลก (ล้านตัน)	6.68	7.16	7.20	0.55
ผลผลิตไทย (ล้านตัน)	2.19	2.38	2.44	2.52
การใช้ภายในประเทศ (ล้านตัน)	0.26	0.23	0.25	8.69
ปริมาณส่งออก (ล้านตัน)	2.03	2.54	2.60	2.36
มูลค่าส่งออก (ล้านบาท)	43,965	60,741	60,800	.10

ที่มา : IRSG , สำนักงานเศรษฐกิจการเกษตร,กรมศุลกากร

2. ต้นทุน (บาท/กก.)	19.80	20.14	19.14	-3.07
---------------------	-------	-------	-------	-------

3. ราคา (บาท/กก.)				
-ยางแผ่นดิบชั้น 3 ที่เกษตรกรขายได้	17.93	21.44	19.52	-8.95
-ยางแผ่นรมควันชั้น 3 (เอฟ.โอ. บี.ทำเรือกรุงเทพฯ)	23.63	26.71	24.45	-8.46
			(30 กย.44)	
-ยางแผ่นรมควันชั้น 3 ที่ซื้อขายล่วงหน้า ตลาดสิงคโปร์	23.27	26.57	24.16	-9.07
			(30กย.44)	

#### 4. สภาพปัญหา/สาเหตุ

ได้เกิดปัญหาราคายางพาราตกต่ำอย่างต่อเนื่อง นับตั้งแต่ กรกฎาคม 2539 เป็นต้นมา จนถึงปัจจุบัน สาเหตุเนื่องจาก

1) ประเทศผู้ผลิตยางรายใหญ่ของโลก คือ ไทย อินโดนีเซีย และมาเลเซีย ต่างประสบวิกฤติทางการเงินและบางประเทศเสนอขายยางในราคาต่ำ

2) ประเทศคู่ค้าที่สำคัญ คือ ญี่ปุ่น จีน และเกาหลี ก็ประสบวิกฤติทางการเงินด้วย ความต้องการใช้จึงลดลงโดยเฉพาะในอุตสาหกรรมยานยนต์

3) องค์การยางธรรมชาติระหว่างประเทศ (INRO) มิได้มีบทบาทในการรักษาเสถียรภาพราคายางตลาดโลกเช่นที่ผ่านมา

#### 5. มาตรการแก้ไขปัญหา

5.1 คณะรัฐมนตรีได้มีมติในการประชุมเมื่อวันที่ 20 มีนาคม 2544 อนุมัติให้ องค์การสวนยาง (อ.ส.ย.) ดำเนินการตามมาตรการโครงการแทรกแซงตลาดยางพาราต่อไป โดยคณะกรรมการกำหนดราคายางแผ่นดิบ เป็นราคา ณ จุดแทรกแซง

## 5.2 วิธีดำเนินการช่วยเหลือเกษตรกรชาวสวนยาง

(1) จัดทะเบียนผู้ปลูกยาง เกษตรกรที่นำยางไปจำหน่ายต้องมีบัตรที่ทางราชการออกให้ โดยให้เกษตรกรนำยางไปจำหน่าย ณ จุดแทรกแซงที่เป็นนิติบุคคล เช่น กลุ่มเกษตรกร สหกรณ์ การเกษตร สำนักงานกองทุนการทำสวนยาง ฯลฯ ไม่เกินวันละ 100 กก. (คนละ 2 กก.ต่อไร่ต่อวัน )

(2) กระทรวงเกษตรฯ โดยคณะกรรมการกำหนดราคายางได้กำหนดราคายางแผ่นดิบ ณ จุดแทรกแซง เพื่อใช้เป็นราคาซื้อขายจากเกษตรกรรายย่อย คือ ยางแผ่นดิบคุณภาพ 1 กก.ละ 22.65 บาท คุณภาพ 2 กก.ละ 22.35 บาท คุณภาพ 3 กก.ละ 22.00 บาท และ คุณภาพ 4 (ความชื้นไม่เกิน 6%) กก.ละ 21.00 บาท

## 6. สถานการณ์ปัจจุบัน

ผลผลิตยางในช่วงเดือนนี้ออกสู่ตลาดน้อย เนื่องจากเป็นช่วงฝนตกในแหล่งผลิตภาคใต้ เกษตรกรกรีดยางออกสู่ตลาดลดลง ราคายางแผ่นดิบคุณภาพ 3 ที่เกษตรกรจำหน่ายได้อยู่ระหว่าง กก.ละ 19.00-20.00 บาท อยู่ในระดับต่ำกว่าเดือนที่ผ่านมา กก.ละ 2-3 บาท ซึ่งจำหน่ายได้เฉลี่ย กก. ละ 21.00 - 22.00 บาท

.....

สำนักรักษาเสถียรภาพราคาสินค้าเกษตร  
กรมการค้าภายใน  
ตุลาคม 2544  
D::R-A F:รายงานยาง

ราคาขายพาราภายในประเทศและต่างประเทศ

F:ราคาขายภายใน-1 D:R-A sh7 5nw.44

หน่วย :บาท/กก.

ปี	มค.	กพ.	มีค.	เมย.	พค.	มิย.	กค.	สค.	กย.	ตค.	พย.	ธค.	เฉลี่ย
1.ราคาขายแผ่นดิบชั้น 3 ที่เกษตรกรขายได้													ที่มา : สำนักงานเศรษฐกิจการเกษตร
ปี 2538	32.29	35.57	37.97	36.98	35.17	29.97	26.29	25.13	28.44	29.66	32.19	31.97	31.80
ปี 2539	30.19	30.17	32.35	29.37	29.50	30.48	26.89	25.09	25.18	24.93	25.33	25.58	27.92
ปี 2540	25.13	24.08	25.02	24.27	22.08	23.68	21.63	22.00	23.95	26.22	24.03	21.98	23.67
ปี 2541	23.24	29.89	25.05	22.34	23.86	24.98	24.92	22.38	21.54	23.27	21.60	17.00	23.34
ปี 2542	20.00	18.30	17.00	16.34	16.91	18.22	14.65	15.43	17.06	19.63	22.23	19.40	17.93
ปี 2543	18.71	22.48	20.57	21.31	21.83	20.73	20.53	21.56	22.39	22.98	22.32	21.91	21.44
ปี 2544	21.75	21.91	20.72	21.86	23.27	24.38	23.19	21.35	19.52	19.28			21.72
2. ราคาขายแผ่นดิบชั้น 3 (แห้ง 100%) ตลาดหาดใหญ่													ที่มา : สถาบันวิจัยยาง
ปี 2538	34.77	37.77	40.67	40.39	37.13	32.42	28.23	27.87	31.36	32.25	35.57	34.90	34.44
ปี 2539	32.44	33.83	34.35	32.27	34.32	32.55	29.35	27.22	27.97	27.47	27.82	28.15	30.65
ปี 2540	27.16	27.02	27.93	27.53	28.57	28.94	28.14	27.38	27.84	27.97	25.33	23.08	27.24
ปี 2541	27.99	30.92	26.48	26.56	26.96	27.37	27.18	24.22	24.70	24.86	22.04	19.05	25.69
ปี 2542	20.79	19.77	18.99	18.33	19.26	19.40	16.89	16.81	19.57	21.68	24.48	21.22	19.77
ปี 2543	21.20	24.12	22.54	23.47	23.69	22.97	22.36	23.77	24.16	25.05	24.12	23.69	23.43
ปี 2544	23.53	23.48	22.37	24.11	25.54	27.15	23.92	22.75	24.41	24.08			24.13
3. ราคาส่งออกยางแผ่นรมควันชั้น 3 (เอฟ.โอ.บี) ท่าเรือกรุงเทพ													ที่มา : สถาบันวิจัยยาง
ปี 2538	40.19	43.56	45.01	44.76	42.52	37.36	32.40	31.80	34.19	35.82	40.46	40.11	39.02
ปี 2539	38.64	39.44	39.15	36.15	37.45	36.54	33.2	31.93	32.24	31.28	31.78	31.65	34.95
ปี 2540	31.38	31.72	32.12	30.31	29.89	29.17	27.28	28.84	30.5	31.6	31.06	28.96	30.24
ปี 2541	33.41	36.11	30.59	29.49	30.14	30.32	30.07	27.53	27.37	27.95	25.91	23.32	29.35
ปี 2542	24.31	24.30	23.30	22.38	22.13	22.51	20.97	20.88	22.72	25.12	28.05	25.29	23.50
ปี 2543	23.89	27.67	26.04	26.33	26.58	25.71	25.99	27.15	27.22	28.61	27.98	27.35	26.71
ปี 2544	26.21	25.79	25.45	26.07	27.09	27.30	27.4	26.1	25.58	24.33			26.13
4. ราคาส่งออกยางแผ่นรมควันชั้น 3 ตลาดมาเลเซีย (เอฟ.โอ.บี)													ที่มา : สถาบันวิจัยยาง
ปี 2538	40.28	43.35	43.78	44.24	41.45	37.07	32.41	31.45	33.06	34.64	39.65	39.36	38.40
ปี 2539	37.69	37.44	37.60	35.68	36.27	36.04	32.91	31.68	31.86	30.42	31.57	31.18	34.20
ปี 2540	30.77	30.82	31.15	29.38	28.07	28.08	27.07	28.95	30.83	31.45	31.64	29.69	29.83
ปี 2541	32.77	34.25	29.83	29.10	29.43	28.48	28.05	26.12	26.48	26.59	24.98	22.41	28.21
ปี 2542	24.31	23.22	22.11	20.77	20.66	20.54	19.56	19.78	22.18	24.07	27.01	24.80	22.42
ปี 2543	23.02	26.60	25.61	25.93	26.92	26.01	25.46	27.29	26.94	28.05	27.80	28.03	26.47
ปี 2544	27.53	26.34	24.24	25.63	26.99	27.37	26.05	25.97	23.71	23.74			25.76
5. ราคาขายแผ่นรมควัน 3 ตลาดสิงคโปร์ (เอฟ.โอ.บี)													ที่มา : สถาบันวิจัยยาง
ปี 2538	41.31	43.82	45.37	44.98	42.67	37.58	33.01	32.08	33.92	35.89	40.30	39.77	39.23
ปี 2539	38.58	39.42	39.01	34.84	38.11	36.60	33.31	32.49	32.34	31.30	31.84	31.53	34.95
ปี 2540	31.09	31.13	31.23	29.26	28.63	28.07	26.80	29.45	31.46	32.02	30.47	28.56	29.85
ปี 2541	33.29	35.54	29.35	29.18	29.97	29.66	29.63	26.43	27.62	27.85	26.61	22.96	29.01
ปี 2542	24.65	24.35	22.78	21.72	22.27	22.33	20.60	20.73	22.67	25.42	27.58	24.58	23.31
ปี 2543	24.01	27.95	25.70	26.31	26.35	26.07	26.47	27.63	27.73	28.97	28.36	27.82	26.95
ปี 2544	26.12	25.67	25.07	26.55	27.27	28.56	27.86	25.70	25.04	24.39			26.22
6. ราคาขายแผ่นดิบรมควันชั้น 3 ซื่อขายล่วงหน้า 1 เดือน ตลาดสิงคโปร์													
ปี 2538	41.42	43.49	45.62	44.92	42.61	37.63	32.78	32.31	34.20	36.20	40.70	40.05	39.33
ปี 2539	38.90	39.86	39.08	36.78	38.26	36.50	33.22	32.13	32.17	31.37	31.87	31.58	35.14
ปี 2540	31.18	31.32	31.42	29.12	27.52	28.16	27.31	29.85	32.00	32.37	30.75	28.73	29.98
ปี 2541	33.27	35.63	29.61	28.95	30.27	29.79	30.03	26.89	27.59	27.78	25.28	23.05	29.01
ปี 2542	24.70	24.37	22.51	21.55	22.06	22.68	20.57	20.67	22.44	25.28	27.50	24.58	23.24
ปี 2543	23.93	28.34	25.58	26.17	26.16	25.43	26.47	26.79	27.05	28.47	27.60	26.87	26.57
ปี 2544	26.79	25.27	25.50	26.08	27.39	28.78	28.09	27.49	24.39	24.16			26.39
7. ราคาหน้ายางดิบ													ที่มา : สำนักงานเศรษฐกิจการเกษตร
ปี 2539	31.88	32.74	35.54	35.10	31.63	32.00	27.50	26.59	27.50	25.65	25.65	25.50	29.77
ปี 2540	25.32	25.25	26.15	26.50	24.24	23.75	21.20	23.95	23.50	24.50	25.60	25.48	24.62
ปี 2541	26.00	30.00	26.00	25.00	26.00	26.00	25.00	23.00	20.00	22.20	21.00	18.00	24.02
ปี 2542	19.50	18.00	17.00	16.44	17.30	17.30	14.15	14.50	15.00	17.83	20.93	19.20	17.26
ปี 2543	17.35	20.55	21.72	21.83	22.38	21.46	19.43	19.44	20.45	20.64	20.95	19.95	20.51
ปี 2544	19.46	20.87	20.54	20.89	21.07	21.99	20.31	20.65	19.36	19.00			20.41

## กาแฟ

## 1. ผลผลิตและความต้องการใช้

	2542/43	2543/44	2544/45	การเปลี่ยนแปลง (%)
(1) ผลผลิตโลก (ล้านตัน)	6.84	6.90	7.06	2.31
(2) ผลผลิตไทย (ตัน)	80,300	85,000	74,584	-12.25
(3) ความต้องการใช้ภายใน (ตัน)	30,000	30,800	35,000	13.63
(4) ปริมาณการส่งออก (ตัน)	59,400	60,000	42,600	-34.02
(5) มูลค่าการส่งออก (ล้านบาท)	1,700	1,100	400	-63.63

หมายเหตุ (1) ปริมาณผลผลิตโลก กระทรวงเกษตรสหรัฐฯ

(2) ปริมาณผลผลิตของไทย สำนักงานเศรษฐกิจการเกษตร กระทรวงเกษตรฯ

(3) ความต้องการใช้ภายในประเทศ สอดตามโรงงานผู้ผลิตกาแฟสำเร็จรูปและกาแฟคั่วบด

(4) ปริมาณส่งออก กรมการค้าต่างประเทศและผลผลิตหักความต้องการใช้ภายในประเทศ

2. ต้นทุนการผลิต (บาท/กก.) 32.70 30.62 31.06 1.43

## 3. ราคา (บาท/กก.)

ช่วงผลผลิตออก พย.-เมย.

ราคาเกษตรกรขายได้ 27.97 29.17 - -

ราคาจากผู้ส่งออกรับซื้อ ณ ตลาด 33.01 - - -

กรุงเทพฯ

## 4. สภาพปัญหา/สาเหตุ

4.1 ผลผลิตกาแฟของไทยในปี 2544/45 ใช้ภายในประเทศ เพื่อผลิตกาแฟสำเร็จรูป และกาแฟคั่วบดร้อยละ 47 ผลผลิตอีกร้อยละ 53 ส่งออกไปจำหน่ายต่างประเทศ ดังนั้น ราคาเมล็ดกาแฟที่เกษตรกรกรจำหน่ายได้จึงเคลื่อนไหวตามราคาตลาดโลก คือ ราคาเมล็ดกาแฟพันธุ์โรบัสต้า ซื้อขายล่วงหน้าตลาดลอนดอน ซึ่งผู้ค้าใช้อ้างอิงในการกำหนดราคารับซื้อจากเกษตรกร

4.2 ปัจจุบัน ( 1 ตุลาคม 2544 ) ราคาเมล็ดกาแฟพันธุ์โรบัสต้าซื้อขายล่วงหน้าตลาดลอนดอนส่งมอบ เดือนพฤศจิกายน มกราคม และเมษายน เฉลี่ยตันละ 431 ดอลลาร์สหรัฐฯ ต่ำกว่าระยะเดียวกันของปีที่แล้ว ซึ่งมีราคาตันละ 822 ดอลลาร์สหรัฐฯ ซึ่งนับเป็นราคาต่ำสุดเป็นประวัติการณ์



## 5. แนวโน้มของสถานการณ์

5.1 เกษตรกรจะเริ่มเก็บเกี่ยวและจำหน่ายผลผลิตออกสู่ตลาดตั้งแต่พฤศจิกายน 2544 เป็นต้นไป

5.2 คาดว่าราคาเมล็ดกาแฟตลาดโลกจะเคลื่อนไหวอยู่ในระดับต่ำ ต่อเนื่องไปจนถึงช่วงเก็บเกี่ยว และจำหน่ายผลผลิตออกสู่ตลาด. ซึ่งคาดว่าเกษตรกรจะจำหน่ายผลผลิตได้ราคาต่ำตามราคาตลาดโลก และได้รับความเดือดร้อนอันเนื่องจากผลผลิตมีราคาตกต่ำ ซึ่งกรมการค้าภายในจะได้เสนอคณะกรรมการนโยบายและมาตรการช่วยเหลือเกษตรกร (คชก.) เพื่อพิจารณาแนวทางการช่วยเหลือเกษตรกรต่อไป

.....

สำนักวิชาเสถียรภาพราคาสินค้าเกษตร  
กรมการค้าภายใน  
ตุลาคม 2544

F:กาแฟ D:กรมการค้า

## ราคาเมล็ดกาแฟ

	ตค.	พย.	ธค.	มค.	กพ.	มีค.	เมย.	พค.	มิย.	กค.	สค.	กย.	เฉลี่ย
<b>ราคาที่เกษตรกรขายได้</b>													
2537/38			48.31	51.67	55.09	63.15							54.56
2538/39		38.00	35.69	36.49	45.29	39.51	38.59	41.25					39.26
2539/40		24.50	24.50	28.88	32.07	31.75	30.00						28.62
2540/41			47.33	71.25	71.58	60.18	59.94						62.06
2541/42			49.98	56.93	57.17	44.46	43.00						50.31
2542/43	32.50	32.77	32.15	29.10	27.21	20.57	21.50						27.97
2543/44		18.50	31.43	31.24	31.35	31.03	31.46						29.17
ที่มา : สำนักงานเศรษฐกิจการเกษตร													
<b>ขายส่งตลาดกรุงเทพฯ</b>													
2537/38		67.60	54.75	56.17	58.27	65.97							60.55
2538/39		38.00	38.00	38.97	45.20	40.60	41.50						40.38
2539/40				30.00	35.79	30.00							31.93
2540/41				74.84	65.50	62.00							67.45
2541/42				60.00	58.40	49.14							55.85
2542/43		36.25	35.50	32.30	30.50	30.50							33.01
2543/44		-	-	-	-	-	-						
ที่มา : กรมการค้าภายใน													
<b>ราคาส่งออก FOB ไปประเทศในภาคี</b>													
2537/38	81.04	70.48	61.13	59.36	62.18	67.10	59.45	60.03	61.67	61.59	61.51	60.80	63.86
2538/39	52.39		44.44	42.04	39.60	39.60	41.98	41.98	41.17	35.69	31.79	31.85	40.23
2539/40	31.68	33.21	30.84	28.38	27.21	27.21	26.49	25.77	25.77	35.15	42.53	52.09	32.19
2540/41	35.77		61.39	71.35	63.07	63.79	47.54	52.31	52.31	47.56	40.76	50.67	53.32
2541/42				56.99	60.48	48.02	45.63	38.87	46.08	36.74	38.88	48.42	46.68
2542/43			38.10	35.29	28.74	29.87	31.15	28.60	30.16	29.21	26.76	21.48	29.94
2543/44	-	-		19.04	16.21	16.62	15.49	14.64		14.31			
ที่มา : กรมการค้าต่างประเทศ													
<b>ราคาส่งออก FOB ไปประเทศนอกภาคี</b>													
2537/38		67.75	62.82	60.02	61.10	66.85	65.18	65.97	58.03	57.78	66.73	58.99	62.84
2538/39	49.19		53.08	38.61	44.24	39.25	40.10	43.50	35.87	34.12	31.08	32.47	40.14
2539/40	28.47	32.11	26.19	27.48	27.30	27.98	27.13	29.49	33.51	32.71	45.21	46.46	32.00
2540/41	42.19	35.27	54.94	68.12	65.87	57.41	57.48	49.10	50.65	60.48	54.24	40.95	53.06
2541/42				52.93	59.34	50.51	42.30	38.89	39.61	47.68	40.94	32.11	44.92
2542/43	52.49	40.25	37.92	33.19	30.59	28.75	26.26	26.86	24.95	23.94	22.95	23.07	30.94
2543/44				17.89	18.56	17.66	17.52	15.79	20.09	19.91			
ที่มา : กรมการค้าต่างประเทศ													
<b>ราคาซื้อขายล่วงหน้ากาแฟโรบัสต้า ตลาดลอนดอน (เฉลี่ยส่งมอบ 6-7 เดือนข้างหน้า)</b>													
2537/38	89.45	80.78	68.69	69.92	70.76	77.08	75.68	73.41	67.19	62.38	66.57	59.90	71.82
2538/39	57.06	57.07	46.77	44.76	48.55	47.46	47.51	48.27	44.65	39.76	40.07	38.52	46.70
2539/40	34.36	35.80	32.05	35.47	41.21	43.48	42.18	50.90	48.27	49.91	50.33	57.30	43.44
2540/41	59.19	61.97	74.33	93.69	82.76	70.03	71.37	72.11	70.61	63.84	65.63	65.12	70.89
2541/42	62.19	63.38	63.19	61.58	61.08	59.62	55.09	52.78	51.69	47.06	48.83	50.00	56.37
2542/43	48.73	47.20	50.52	45.23	40.22	37.72	36.55	36.90	36.46	36.26	34.01	34.42	40.35
2543/44	32.80	29.10	26.48	28.12	26.67	26.66	25.56	26.62	25.94	25.15	20.19	18.87	26.01
2544/45	18.78												18.78
ที่มา : ข่าว BISNEWS , BINEWS													

## ไถ่เนื้อ

## 1. การผลิตและการส่งออก

	2540	2541	2542	2543	2544 (ประมาณการ)
ผลผลิต (ล้านตัว)	764.875	828	836.468	860	870
(พันตัน)	865.716	937.164	946.748	973.382	984.700
ความต้องการใช้ (พันตัน)	673.27	662.95	695.23	668.09	656.02
ส่งออก (พันตัน)	192.443	274.815	265.673	310.232	300.225
ต้นทุน (บาท/กก.)	24.86	27.97	24.04	23.60	23.89
					(พค.44)

## 2. ราคา ณ หน้าโรงฆ่า กทม.(บาท/กก.)

-ไถ่มีชีวิต	25.35	32.37	26.89	25.72	31.27
					(กย.44)

## 3. สภาพปัญหา/สาเหตุ

ในปี 2544 คาดว่า การตลาดไถ่เนื้อจะไม่มีปัญหา เนื่องจากตลาดยุโรป ซึ่งเป็นตลาดใหญ่ รองจากญี่ปุ่น ยอมรับในคุณภาพ และมาตรฐานสินค้าแปรรูปจากไทยมากขึ้น ประกอบกับสถานการณ์โรควัวบ้า โรคปากและเท้าเปื่อยในสุกร รวมทั้งโรคไขหวัดนก จึงคาดว่าน่าจะทำให้ผู้บริโภคนหันมาบริโภคไถ่มากขึ้น รวมทั้งผลจากค่าเงินบาทอ่อนตัวลง จะส่งผลให้โอกาสในการส่งออกเนื้อไถ่ของไทยมีมากขึ้น

## 4. มาตรการแก้ไข

ปี 2542 คชก. มีมติเมื่อ 28 กันยายน 2542 อนุมัติเงินทุนหมุนเวียนปลอดดอกเบี้ย จำนวน 300 ล้านบาท ให้กรมการค้าภายในหรือองค์การคลังสินค้าไปจัดสรรให้สมาชิก ของสมาคมส่งเสริมการเลี้ยงไก่แห่งประเทศไทย สมาคมผู้ค้า ผู้ผลิตไก่เพื่อส่งออกไทย และสมาคมผู้เลี้ยงไก่เพื่อส่งออกไทย นำไปซื้อไก่เนื้อจากเกษตรกรในราคาร้านตลาด (ราคาเป้าหมายนำไถ่มีชีวิตหน้าโรงฆ่า กทม. กก.ละ 28 บาท) เพื่อฆ่าแหละเนื้อไถ่เก็บเข้าห้องเย็น จำนวน 3,500 ตัน ระยะเวลาดำเนินการ ตค.42-สค.43 ระยะเวลาโครงการ ตค.42-กย.43 ผลการดำเนินการรับซื้อไถ่เนื้อเก็บสต็อกเข้าห้องเย็นได้ 4,825.292 ตัน

## 5. สถานการณ์และแนวโน้ม

เดือนกันยายน 2544 ใ้เนื้อยังคงมีราคาอ่อนตัวลงเช่นเดียวกันเดือนก่อน เนื่องจากใ้เนื้อที่โตได้ขนาดยังคงมีปริมาณเข้าสู่ตลาดเพิ่มขึ้น ในขณะที่ภาวะการจำหน่ายยังคงชะลอตัว กอปรกับเป็นช่วงปิดภาคเรียน และใกล้เทศกาลกินเจ ทำให้ปริมาณการบริโภคลดน้อยลง อีกทั้งผู้เลี้ยงเร่งระบายใ้มีชีวิตออกสู่ตลาดเพื่อให้ทันต่อราคา ส่งผลให้ราคาใ้มีชีวิตและใ้สดทั้งตัวมีราคาอ่อนตัวลง โดยราคาใ้มีชีวิตหน้าโรงฆ่า กทม. เดือน กันยายน 2544 กก.ละ 31.27 บาท ต่ำลงจากเดือนก่อนที่มีราคา 33.27 บาท คิดเป็นร้อยละ 6.01

สำหรับการส่งออกเนื้อใ้ชำแหละและใ้แปรรูปในระยะ 7 เดือนแรกของปีนี้ (มค.-กค.44) มีปริมาณ 210,804.14 ตัน มากกว่าระยะเดียวกันของปีก่อน ซึ่งมีปริมาณ 169,802.59 ตัน คิดเป็นร้อยละ 24.14 โดย ผู้นำเข้าสำคัญได้แก่ ญี่ปุ่น เยอรมัน อังกฤษ เนเธอร์แลนด์

อนึ่ง จากสถานการณ์ที่ประเทศญี่ปุ่นได้มีการตรวจพบโรคควัวบ้า ส่งผลกระทบต่อการบริโภคเนื้อสัตว์ทั่วไป แต่เป็นการสร้างผลดีต่อการส่งออกเนื้อใ้ของไทยอย่างมาก

สำนักวิชาสัตวแพทยศาสตรบัณฑิต

ตุลาคม 2544

D:9ตค.44 F:ใ้เนื้อ

## สถิติราคาขายส่ง-ขายปลีกไก่เนื้อ ตลาด กทม.

ปี 2539 - 2544

D: ไก่ F: สถิติราคาไก่สดคละ(ปี 39-ปัจจุบัน)

หน่วย : บาท/กก.

ปี	มค.	กพ.	มีค.	เมย.	พค.	มิย.	กค.	สค.	กย.	ตค.	พย.	ธค.	เฉลี่ย
<b>ราคาลูกไก่เนื้อทั่วไป</b>													
2539	4.52	5.71	7.4	4.37	3.60	6.75	9.48	10	7.33	3.18	7.38	9.84	6.63
2540	10	8.74	8.29	10	7.56	7.42	9.14	10	9.45	7.46	9	9.68	8.9
2541	10	9.6	5.18	5	7.33	9.36	11	11.20	12	12	10	9.90	9.38
2542	9	9	9	9.17	10.72	11.05	12.36	6.24	3.27	3.60	7.35	8.43	8.27
2543	9.80	9.81	4.95	4	4.96	8.00	8.00	8.00	8.00	8.00	6.14	3.00	6.89
2544	8.81	8.90	5.09	7.60	11.36	13.14	14.00	12.72	10.00				
<b>ราคาไก่มีชีวิตหน้าโรงฆ่า กทม.</b>													
2539	20.25	22.03	26.50	26.79	25.58	27.96	31.31	31.38	26.98	23.27	25.40	26.50	26.16
2540	25.82	24.39	26.21	28.29	25.69	25.54	27.86	29.45	27.82	27.02	29.50	30.61	27.35
2541	30.50	30.50	30.41	31.50	31.06	33.34	35.29	35.50	35.50	33.74	31.50	29.65	32.37
2542	27.05	28.40	28.50	28.67	30.22	30.27	31.77	25.26	20.68	20.70	23.65	25.50	26.89
2543	28.25	29.02	23.00	22.00	24.61	28.43	28.02	25.20	26.26	26.21	23.70	23.40	25.72
2544	30.90	27.52	23.34	27.85	32.32	33.24	34.50	33.27	31.27				
<b>ราคาขายส่งไก่สดทั้งตัว (รวมเครื่องใน)</b>													
2539	29.38	32.25	35.00	34.84	34.00	35.40	39.05	38.21	35.14	32.11	34.48	35.25	34.59
2540	34.45	32.24	34.54	36.72	34.80	34.50	34.95	37.50	36.27	35.77	39.50	39.97	35.93
2541	39.60	39.00	39.18	39.50	39.50	41.02	43.55	44.00	44.55	42.74	40.00	39.98	41.05
2542	37.03	38.65	38.00	38.17	39.72	41.73	41.93	34.74	29.84	29.80	33.09	35.00	36.48
2543	37.30	39.86	33.43	31.50	33.61	37.64	38.62	35.24	35.50	35.50	32.59	33.30	35.34
2544	41.95	38.42	31.89	36.40	41.43	42.74	44.50	43.25	40.70				
<b>ราคาขายปลีกไก่สดทั้งตัว (รวมเครื่องใน)</b>													
2539	38.81	40.25	43.50	43.11	41.00	42.88	47.45	47.98	43.00	39.68	42.10	43.50	42.77
2540	43.05	41.74	43.12	44.45	45.11	42.50	44.74	45.50	43.05	43.77	46.50	46.50	44.00
2541	45.60	45.00	45.07	45.50	45.50	46.61	48.95	49.00	49.16	48.43	47.00	46.58	46.87
2542	46.50	46.75	46.50	46.50	46.50	48.18	48.91	46.45	42.77	42.50	43.22	44.00	45.73
2543	46.12	47.67	43.76	42.50	43.85	45.50	45.50	45.17	45.50	45.50	43.16	43.00	44.77
2544	48.67	47.97	43.54	45.15	48.54	49.50	52.50	51.59	49.00				

## กุ่มกุลาดำ

1. ผลผลิตและความต้องการใช้ (ตัน)	ปี 2542	ปี 2543	ปี 2544
ผลผลิตโลก	844,250	905,000	NA
ผลผลิตไทย	250,000	300,000	300,000
ความต้องการใช้ภายใน	25,000	30,000	30,000
นำเข้า (กุ่มแช่เย็นแช่แข็ง) ปริมาณ (ตัน)	15,247	17,806	11,438
มูลค่า (ล้านบาท)	4,167	5,337	2,775
			(มค.-กค.)
ส่งออก (กุ่มแช่เย็นแช่แข็ง) ปริมาณ(ตัน)	138,050	144,249	82,410
มูลค่า(ล้านบาท)	48,330	60,243	32,562
			(มค.-กค.)
2. ราคาเกษตรกรขายได้ (บาท/กก.)	350.12	410.80	329.25
ขนาด 20-30 ตัว/กก.			(กย.)

### 3. แนวโน้มสถานการณ์ปี 2544

ปัจจุบันราคากุ่มกุลาดำได้อ่อนตัวลงตั้งแต่ต้นปี เนื่องจาก

1. ตลาดโลกมีการแข่งขันรุนแรงขึ้นจากการฟื้นตัวของประเทศคู่แข่ง เช่น อินเดีย จีน เอกวาดอร์ และอินโดนีเซีย ซึ่งมีปัญหาการระบาดของโรคก่อนหน้านี้ ประกอบกับการถดถอยทางเศรษฐกิจของสหรัฐฯ และญี่ปุ่น ซึ่งเป็นผู้นำเข้ารายใหญ่ ทำให้ราคาต่อหน่วยต่ำลง ผู้ส่งออกจึงต้องซื้อวัตถุดิบในราคาต่ำลงด้วย

2. มีการขยายการเลี้ยงในพื้นที่น้ำจืดเพิ่มขึ้นจำนวนมาก

3. เกิดโรคระบาดและฝนตกชุกในพื้นที่ภาคใต้ ทำให้กุ่มมีอัตราการสูญเสียสูงกว่าปกติ ผู้เลี้ยงต้องรีบจับก่อนกำหนด ข้าเดิมให้มีกุ่มประดังออกสู่ตลาดมากขึ้น

4. ผู้ส่งออกที่ซื้อกุ่มเก็บสต็อกในราคาสูงช่วงปลายปีที่ผ่านมา ต้องประสบกับภาวะขาดทุนจากราคาส่งออกที่อ่อนตัวลง จึงไม่มีกำลังในการซื้อกุ่มที่กำลังออกสู่ตลาดเข้าสู่สต็อก จะซื้อเฉพาะส่วนที่จำเป็นต้องใช้เท่านั้น

จากเหตุการณ์ที่เกิดขึ้นที่สหรัฐอเมริกาซึ่งเป็นผู้นำเข้ารายสำคัญ จะส่งผลต่อคำสั่งซื้อที่อาจจะลดลง ประกอบกับการฟื้นตัวจากการถดถอยทางเศรษฐกิจของสหรัฐฯ ซึ่งคาดว่าจะฟื้นได้ในไตรมาสสุดท้ายของปี 2544 ต้องยืดเวลาออกไปอีก คาดว่าในช่วงนี้ราคากุ่มกุลาดำจะทรงตัวและจะโน้มอ่อนตัวลงอีกจากภาวะความต้องการในต่างประเทศยังไม่กระเตื้องขึ้น คาดว่าสถานการณ์จะดีขึ้นบ้างในช่วงเทศกาลคริสต์มาสและปีใหม่

## สถิติราคาสินค้า " กุ้งกุลาดำ "

บาท/กก.

ม.ค.	ก.พ.	มี.ค.	เม.ย.	พ.ค.	มิ.ย.	ก.ค.	ส.ค.	ก.ย.	ต.ค.	พ.ย.	ธ.ค.	เฉลี่ย	
ราคาเกษตรกรขายได้ ขนาด 20 - 30 ตัวต่อกก. (ที่มา : สำนักงานเศรษฐกิจการเกษตร)													
2540	241	236	235	233	237	243	254	285	337	356	389	401	287
2541	529	571	532	448	425	461	462	401	389	340	249	273	437
2542	348	331	345	364	353	318	341	342	365	371	358	365	350
2543	394	421	443	420	412	385	411	448	418	379	395	405	411
2544	415	393	366	353	358	342	330	333	329				358
ราคาตลาดกลางกุ้งสมุทรสาคร ขนาด 30 ตัวต่อกก. (ที่มา : ชมรมผู้ค้ากุ้งสมุทรสาคร)													
2541										230	303		
2542	370	362	351	354	348	325	312	322	345	393	387	368	353
2543	387	399	416	410	406	411	430	455	436	410	413	426	417
2544	430	405	372	356	350	321	314	318	296				351
ราคาตลาดกลางกุ้งสมุทรสาคร ขนาด 50 ตัวต่อกก. (ที่มา : ชมรมผู้ค้ากุ้งสมุทรสาคร)													
2541										152	181		
2542	220	224	244	251	220	202	212	213	227	263	245	236	230
2543	256	275	291	285	270	269	301	347	335	297	294	300	293
2544	303	295	280	273	282	241	234	250	236				266
ราคารับซื้อของผู้ส่งออก ณ หน้าโรงงาน ขนาด 30 ตัวต่อกก. (ที่มา : สมาคมอาหารแช่เยือกแข็งไทย)													
2540	235	243	245	240	245	245	250	300	371	405	420	444	304
2541	603	577	523	435	450	490	470	420	405	356	253	298	440
2542	376	367	365	365	358	335	325	320	355	400	395	384	362
2543	395	409	426	430	418	415	438	472	445	426	420	433	427
2544	443	438	411	391	386	343	322	320	306				373
ปริมาณรถตู้คอนเทนเนอร์เข้าตลาดมหาชัย													
2541										3,749	4,726		
2542	4,022	2,606	2,675	2,076	2,713	4,466	4,200	3,906	4,435	3,440	5,971	4,507	45,017
2543	3,316	2,789	3,148	2,468	4,019	5,652	4,698	5,170	4,995	6,449	6,816	4,432	53,952
2544	3,667	2,728	3,477	3,879	4,553	5,841	6,276	5,883	5,625				41,929

## สับปะรด

### 1. ผลผลิตและความต้องการใช้

1.1 ผลผลิต (ล้านตัน)	ปี 2541	ปี 2542	ปี 2543	ปี 2544
- ผลผลิตโลก (ล้านตัน)	12.24	13.26	13.46	-
- ผลผลิตไทย (ล้านตัน)	1.79	2.37	2.29	1.98
<b>1.2 ความต้องการใช้</b>				
- บริโภคสดภายในประเทศ (ล้านตัน)	0.35	0.47	0.46	0.43
- นำเข้า	-	-	-	-
- ส่งออก(กระป๋อง)				(มก-กค.)
- ปริมาณ (ล้านตัน)	0.226	0.475	0.428	0.243
- มูลค่า (ล้านบาท)	6,925	11,433	7,877	5,048
<b>1.3 ผลผลิตออกสู่ตลาด เดือนเมษายน – มิถุนายน และพฤศจิกายน – มกราคม</b>				

2. ราคา ณ หน้าโรงงาน (บาท/กก.) 5.54 2.56 2.27 3.50 (กย.)

- ราคาเป้าหมายนำ ปี 2544 คำนวณจากราคาเฉลี่ยรายเดือนย้อนหลัง 3 ปี (2540 – 2543) ตัดปี 2541 ซึ่งสูงผิดปกติ คำนวณได้ กก.ละ 2.00 บาท

3. ต้นทุนการผลิต 1.93 1.76 1.85 1.88

### 4. สภาพปัญหา/สาเหตุปี 2544

ผลผลิตมีมากกว่าความต้องการ ทำให้เกิดปัญหาราคาที่เกษตรกรขายได้ตกต่ำในช่วงผลผลิตออกมาก เดือน พย.- ธค.

### 5. มาตรการแก้ไขปัญหา

คณะกรรมการ คชก. มีมติเมื่อวันที่ 22 มีนาคม 2544 อนุมัติเงินช่วยเหลือ จำนวน 50 ล้านบาท ให้กระทรวงเกษตรและสหกรณ์ เพื่อดำเนินการจ่ายชดเชยช่วยเหลือเกษตรกรผู้ปลูกสับปะรดโรงงาน ที่จดทะเบียนตามประกาศคณะกรรมการนโยบายและแผนพัฒนาการเกษตรและสหกรณ์ เพิ่มจากราคาตลาด

#### ผลการดำเนินการ

กระทรวงเกษตรและสหกรณ์ ได้จ่ายเงินชดเชยช่วยเหลือเกษตรกรที่จดทะเบียน ครบถ้วนแล้ว จำนวน 14,720 ราย จำนวนเงินชดเชยประมาณ 40 ล้านบาท



**6. สถานการณ์ปัจจุบัน/แนวโน้ม**

ราคาสับปะรดที่เกษตรกรขายได้หน้าโรงงานเฉลี่ยเดือน กย.44 กก.ละ 3.50 บาท ราคาปรับตัวสูงขึ้นจากเดือน สค.44 ซึ่งเฉลี่ย กก.ละ 3.00 บาท เนื่องจากเป็นช่วงปลายฤดูการผลิต และมีบางโรงงานเริ่มเปิดรับซื้อสับปะรดบ้างแล้ว

สำนักวิชาเสถียรภาพราคาสินค้าเกษตร

กรมการค้าภายใน

1 ตุลาคม 2544

(D:ภาพรวม (2) : สับปะรด)

ราคาสับปะรดที่เกษตรกรขายได้หน้าโรงงานแปรรูปสับปะรด

fprice1 (ขาว)

บาท: กก.

ปี	มค.	กพ.	มีค.	เมย.	พค.	มิย.	กค.	สค.	กย.	ตค.	พย.	ธค.	เฉลี่ย
2535	1.95	1.55	1.42	1.35	1.55	2.76	2.83	2.90	2.93	3.20	3.26	2.46	2.35
2536	1.70	1.46	1.45	1.43	1.25	1.23	1.40	1.43	1.33	1.23	1.12	1.10	1.34
2537	1.46	1.40	1.75	1.70	1.86	1.60	1.52	1.55	1.54	1.57	1.45	1.37	1.56
2538	1.45	1.65	1.80	1.89	1.92	2.04	2.18	2.46	2.93	3.29	3.30	2.91	2.32
2539	2.86	2.99	3.00	2.88	2.30	2.09	2.27	2.94	3.51	3.58	3.49	3.54	2.95
2540	3.63	3.66	3.43	3.17	2.76	2.65	2.77	2.98	3.96	4.42	4.59	4.85	3.57
2541	5.01	5.19	5.68	4.87	5.10	5.76	5.54	6.02	6.60	6.46	5.42	4.88	5.54
2542	3.46	3.78	3.17	2.98	2.25	2.34	2.84	2.69	2.32	1.77	1.57	1.58	2.56
2543	1.64	1.93	2.12	2.25	2.05	1.54	1.78	3.17	3.57	3.16	2.25	1.76	2.27
2544	1.63	1.60	1.55	1.63	1.90	2.48	2.95	3.00	3.50				

ที่มา : สำนักงานการค้าภายในจังหวัดประจวบคีรีขันธ์ ระยอง ชลบุรี

## ทุเรียน

## 1. ผลผลิตและการใช้ (ตัน)

	ปี 2540	ปี 2541	ปี 2542	ปี 2543	ปี 2544 (ประมาณการ)
1.1 ผลผลิตโลก	←		1,400,000	→	
1.2 ผลผลิตไทย	905,080	735,830	798,660	847,760	827,460
- ภาคตะวันออก	674,150	489,100	575,760	628,850	613,900
- ภาคใต้	230,930	246,730	222,900	201,150	213,560
1.3 การใช้ภายในประเทศ	91%	87%	83%	87%	85%
- บริโภคสด	736,072	565,047	585,940	650,780	624,710
- แปรรูป	90,508	73,583	79,860	84,800	82,750
1.4 นำเข้า	-	-	-	-	-
1.5 ส่งออก (สดและแช่แข็ง)	9%	13%	17%	13%	15%
- ดัน	78,500	97,200	132,860	112,180	120,000
- ล้านบาท	1,734	2,605	2,725	2,322	

## 2. ช่วงผลผลิตออกสู่ตลาด

- ภาคตะวันออก เมษายน - กรกฎาคม
- ภาคใต้ กรกฎาคม - กันยายน

## 3. ต้นทุนการผลิต (บาท/กก.)

	ปี 2540	ปี 2541	ปี 2542	ปี 2543	ปี 2544
- พันธุ์ชะนี	9.65	14.29	10.70	9.06	-
- พันธุ์หมอนทอง	10.78	15.67	11.51	11.45	-

## 4. ราคา (บาท/กก.)

	ปี 2540	ปี 2541	ปี 2542	ปี 2543	ปี 2544 ( เม.ย.-ก.ย.44)
4.1 ราคาที่เกษตรกรขายได้					
- พันธุ์ชะนี	9.89	13.90	9.91	8.04	8.05
- พันธุ์หมอนทอง	17.96	24.05	17.11	16.37	15.00
4.2 ราคาเป้าหมายนำ					
- พันธุ์ชะนี	11.00	-	11.00	11.00	9.30
- พันธุ์หมอนทอง	18.00	-	18.00	18.00	16.60

## 5. สถานการณ์และภาวะตลาด

ผลผลิตทุเรียนภาคใต้ออกสู่ตลาดแล้วประมาณร้อยละ 90 ของผลผลิต ราคาที่เกษตรกรขายได้ ทุเรียนหมอนทอง กก.ละ 15.00 บาท ปรับตัวสูงขึ้นจากเดือนก่อน และคาดว่าผลผลิตทุเรียนในฤดูกาล จะหมดประมาณเดือนตุลาคม 2544

## 6. มาตรการแก้ไขปัญหาปี 2544

คณะกรรมการ คชก. ได้อนุมัติเงินทุนหมุนเวียนปลอดดอกเบี้ย จำนวน 200 ล้านบาท ให้กรมวิชาการเกษตร เพื่อดำเนินการ ดังนี้

6.1. ระบายออกนอกแหล่งผลิต จำนวน 80 ล้านบาท ให้สถาบันเกษตรกรยืมไปใช้รับซื้อทุเรียน จากเกษตรกรเพื่อจำหน่ายต่อไป

6.2 การเก็บแช่เยือกแข็ง จำนวน 90 ล้านบาท ให้สถาบันเกษตรกรและผู้ประกอบการ ยืมไปใช้ รับซื้อทุเรียนจากเกษตรกร เพื่อนำเข้าเก็บห้องเย็น เพื่อรอส่งออกไปขายฤดูผลผลิต

6.3 การแปรรูป จำนวน 30 ล้านบาท ให้สถาบันเกษตรกร ยืมไปใช้รับซื้อทุเรียนจากเกษตรกร เพื่อแปรรูปเป็นทุเรียนกวนและผลิตภัณฑ์ทุเรียนอื่น ๆ

## 7. ผลการดำเนินการ

7.1 กรมวิชาการเกษตรได้จัดสรรเงินให้จังหวัดจันทบุรี ระยอง และตราด ตามสัดส่วนของ ปริมาณผลผลิต เพื่อใช้ดำเนินการตามมติ คชก. ดังกล่าวและจังหวัดได้ให้กู้ยืมเงิน ดังนี้

กิจกรรม	ล้านบาท							
	จันทบุรี		ระยอง		ตราด		รวม	
	จัดสรร	ให้กู้ยืม	จัดสรร	ให้กู้ยืม	จัดสรร	ให้กู้ยืม	จัดสรร	ให้กู้ยืม
ระบายออกนอกแหล่งผลิต	56.31	-	17.22	-	6.47	-	80	-
การแช่เยือกแข็ง	63.35	51.35	19.37	-	7.28	-	90	51.35
การแปรรูป	21.11	16.81	6.46	1.39	2.43	-	30	18.20
รวม	140.77	68.16	43.05	1.39	16.18	-	200	69.55

7.2 ภายหลังจากที่กรมวิชาการเกษตรได้เริ่มโครงการ โดยได้โอนเงินให้จังหวัดจันทบุรี ระยอง และ ตราด ระหว่างวันที่ 14-18 มิ.ย.44 ผลปรากฏว่าราคาเกษตรกรขายได้ทุเรียนได้ขยับสูงขึ้น ดังนี้

พันธุ์	บาท/กก.	
	ก่อนแทรกแซง (1-15 พ.ค. 44)	หลังแทรกแซง (16-31 พ.ค. 44)
ชะนี	5.08	5.16
หมอนทอง	10.08	11.92

\*\*\*\*\*

สำนักวิชาเสถียรภาพราคาสินค้าเกษตร  
กรมการค้าภายใน  
กันยายน 2544  
F: ทุเรียน สด.(ภาพรวม 3)

## ราคาเกษตรกรขายได้ทุเรียน

พันธุ์ชะนี

หน่วย : บาท/กก

ปี	เมย.	พค.	มิย.	กค.	สค.	กย.	เฉลี่ยทั้งปี	เฉลี่ยในช่วง ออกมาก
2538	12.21	8.87	16.30	15.86	11.13	9.49	12.31	11.64
2539	16.44	8.26	8.85	11.72	12.63	12.33	11.71	11.26
2540	28.58	13.58	5.83	8.42	14.05	-	14.09	9.89
2541	14.38	14.01	16.65	18.64	12.83	8.00	14.09	13.90
2542	15.68	7.78	5.93	8.10	10.97	13.50	10.33	9.91
2543	34.33	9.33	5.97	8.50	8.38	-	13.30	8.04
2544	10.31	5.12	13.97	13.46	4.50	8.32	9.28	8.00

ที่มา : สำนักงานเศรษฐกิจการเกษตร

พันธุ์หมอนทอง

หน่วย : บาท/กก

ปี	เมย.	พค.	มิย.	กค.	สค.	กย.	เฉลี่ยทั้งปี	เฉลี่ยในช่วง ออกมาก
2538	23.31	13.64	29.13	24.90	18.03	17.12	21.02	19.68
2539	28.86	15.16	19.43	19.23	21.47	20.49	20.77	19.60
2540	42.14	24.44	12.88	18.20	21.16	35.25	25.68	17.96
2541	27.24	26.54	31.25	35.33	23.68	23.04	27.85	24.05
2542	25.56	13.18	13.77	16.92	20.88	19.41	18.29	17.11
2543	55.33	20.47	12.26	16.40	15.79	20.08	23.39	16.37
2544	27.46	11.00	20.70	29.93	10.41	15.00	19.08	14.13

ที่มา : สำนักงานเศรษฐกิจการเกษตร

D: ทุเรียน 44 F: ราคา

## ปลาโอ

### 1. การผลิต

ปลาโอเป็นปลาผิวน้ำเศรษฐกิจมีปริมาณการจับเฉลี่ย 124,400 ตัน/ปี ประกอบด้วย ปลาโอตัว (LONG TAIL TUNA) และปลาโอลาย (LITTLE TUNA) เป็นส่วนใหญ่

- ช่วงฤดูการจับปลาโอ ตุลาคม - เมษายน
- แหล่งผลิตที่สำคัญ จังหวัดระยอง จังหวัดสงขลา จังหวัดปัตตานี จังหวัดภูเก็ต
- การแปรรูป ปลาโอตัวและโอลายที่ชาวประมงจับได้ส่วนใหญ่ใช้ในการผลิตปลาหน้ำกระป๋อง เพื่อการส่งออก บางส่วนจะใช้ทำอาหารสัตว์

2. ประเทศคู่ค้าที่สำคัญ สหรัฐอเมริกา แคนาดา ออสเตรเลีย อังกฤษ ญี่ปุ่น

3. ประเทศคู่แข่งชั้นที่สำคัญ COTED-IVOIRE สเปน ฟิลิปปินส์ ฝรั่งเศส อินโดนีเซีย

4. ราคา	ปลาโอตัว	ปลาโอลาย บาท/กก.
ปี 2540	25-30	12-23.25
ปี 2541	36-47	20-32.50
ปี 2542	29.38	19.52
ปี 2543	21.40	10.32
ปี 2544 (กย.44)	39.16	21.18

### 5. สภาพปัญหาและสาเหตุ

- ในปี 2544 คาดว่าราคาปลาโอจะอยู่ในเกณฑ์ดี เนื่องจาก
- 1) โดยทั่วไป ปริมาณปลาโอที่จับได้ในแต่ละปี จะมีเพียงร้อยละ 10-20 ของความต้องการใช้เป็นวัตถุดิบในการผลิตปลาหน้ำกระป๋อง
  - 2) ราคาปลาโอยังขึ้นอยู่กับปริมาณการจับปลาหน้ำและราคาปลาหน้ำในตลาดโลก ซึ่งคาดว่าปริมาณการจับจะลดลง ส่งผลให้ราคามีแนวโน้มสูงขึ้น

### 6. มาตรการแก้ไข

ในปี 2542 ราคาปลาโอมีแนวโน้มตกต่ำ ได้ดำเนินการโดย  
 คชก. มีมติเมื่อวันที่ 22 ตุลาคม 2542 , 8 พฤศจิกายน 2542 และ 25 กุมภาพันธ์ 2543  
 อนุมัติ

- 2 -

(1) ราคาเป้าหมายนำ ณ หน้าทำ ปลาโอดำ (ขนาดไม่ต่ำกว่า 0.80 กก.ต่อตัว) กก. ละ 25 บาท และปลาโอลาย (ขนาดไม่ต่ำกว่า 0.7 กก.ต่อตัว) กก.ละ 14 บาท

(2) วงเงินจ่ายขาด 20.2 ล้านบาท ให้กรมการค้าภายในดำเนินการตามโครงการ แก้ไขปัญหาราคปลาโอตกต่ำ ปี 2542 โดยแยกเป็น

- เงินชดเชย 20 ล้านบาท จัดสรรให้จังหวัดที่เป็นแหล่งผลิตที่สำคัญนำไปจ่าย เป็นเงินชดเชยให้ชาวประมงในอัตราปลาโอดำ กก.ละ 2 บาท ปลาโอลาย กก.ละ 3 บาท ปริมาณ ไม่เกิน 8,000 ตัน ระยะเวลาชดเชย พย.42 - มีค.43 ระยะเวลาโครงการ ตค.42 - พค.43

- วงเงิน 0.2 ล้านบาท เป็นค่าใช้จ่ายในการดำเนินการของทางราชการตามที่ จ่ายจริงไม่เกินร้อยละ 1 ของวงเงินที่ใช้ดำเนินการ

ผลการดำเนินการ เมื่อสิ้นสุดโครงการ (พค.43) จังหวัดปัตตานี ระยอง สงขลา และตราด ได้จ่ายชดเชยรวมเป็นเงินทั้งสิ้น 19.871 ล้านบาท มีเงินคงเหลือ 0.129 ล้านบาท

#### 7. สถานการณ์ปัจจุบัน

ราคาปลาโอปรับตัวสูงขึ้นต่อเนื่องจากเดือนก่อน โดยราคาปลาโอดำและปลาโอลายที่ เกษตรกรขายได้เฉลี่ยเดือน .ก.ย.44 กก.ละ 39.16 บาท และ 21.18 บาท เทียบกับเดือนก่อนที่ราคา กก.ละ 34.25 บาท และ 19.38 บาท สูงขึ้นร้อยละ 14.33 และ 9.28 ตามลำดับ เนื่องจากความต้องการ สินค้าในตลาดยังคงมีมากตามภาวะการส่งออกปลาหูน้ำกระป๋องที่ยังคล่องตัว ขณะเดียวกันปริมาณ ปลาโอก็จับได้น้อยลง เพราะเป็นช่วงมรสุม



### ราคาปลาโอดำ

หน่วย : บาท/กก.

ปี	ม.ค.	ก.พ.	มี.ค.	เม.ย.	พ.ค.	มิ.ย.	ก.ค.	ส.ค.	ก.ย.	ต.ค.	พ.ย.	ธ.ค.	เฉลี่ย
2541	36.50	38.00	40.00	36.00	38.00	40.00	40.00	42.00	40.00	43.75	45.00	47.00	40.52
2542	32.50	30.00	35.00	26.25	31.25	38.00	42.25	27.50	22.50	21.50	22.63	23.21	29.38
2543	23.61	23.72	23.00	18.66	17.30	18.00	19.50	21.83	22.00	23.13	23.13	22.88	21.40
2544	23.56	25.40	27.21	29.30	29.88	30.71	32.50	34.25	39.04				

หมายเหตุ : ราคาปี 2541 และราคา มค.-ตค.42 เป็นราคา ณ หน้าท่า จังหวัดปัตตานี

ราคา พย.-ธค.42 และปี 2543-2544 เป็นราคาเฉลี่ย ณ หน้าท่า จังหวัดปัตตานี ระยะเวลา และตลาด

### ราคาปลาโอดาย

หน่วย : บาท/กก.

ปี	ม.ค.	ก.พ.	มี.ค.	เม.ย.	พ.ค.	มิ.ย.	ก.ค.	ส.ค.	ก.ย.	ต.ค.	พ.ย.	ธ.ค.	เฉลี่ย
2541	26.50	25.00	30.75	25.75	30.00	32.50	20.00	31.25	28.00	26.00	20.00	25.00	26.73
2542	22.50	20.00	23.75	13.50	19.75	28.00	35.00	24.50	15.25	10.50	10.75	10.77	19.52
2543	11.11	10.97	10.31	9.69	9.65	10.25	10.17	10.17	10.75	10.88	10.46	9.42	10.32
2544	9.19	10.56	12.96	15.60	16.13	16.83	18.34	19.38	21.54				

หมายเหตุ : ราคาปี 2541 และราคา มค.-ตค.42 เป็นราคา ณ หน้าท่า จังหวัดปัตตานี

ราคา พย.-ธค.42 และปี 2543-2544 เป็นราคาเฉลี่ย ณ หน้าท่า จังหวัดปัตตานี ระยะเวลา และตลาด

## 1. ผลผลิตและความต้องการใช้ (ล้านตัน)

	2541/42	2542/43	2543/44 (ประมาณการ)	2544/45 (ประมาณการ)
ผลผลิตโลก	605.270	605.930	584.780	579.190
ผลผลิตไทย <sup>1/</sup>	4.986	4.286	4.397	4.422
ความต้องการใช้ <sup>2/</sup>	4.050	4.000	4.000	4.200
นำเข้า <sup>3/</sup>	0.154	0.302	0.054	0.054
- ในโควตา	0.052	0.051	-	0.054
- นอกโควตา	0.103	0.253	0.0006	(ตามข้อผูกพัน WTO)
	(มค. - ธค.42)	(มค. - ธค.43)	(มค. - กย.44)	
ส่งออก <sup>4/</sup>	0.068	0.020	0.366	0.100
		(มค. - ธค.43)	(มค. - กย.44)	
ต้นทุนการผลิต (บาท/ก.ก.)	3.70	3.57	3.46	3.48

หมายเหตุ : 1/ 2/ สำนักงานเศรษฐกิจการเกษตร

3/ กรมการค้าต่างประเทศ จากการขอหนังสือรับรองการได้รับสิทธิชำระอากร  
ปี 2544 ในโควตา 20 % นอกโควตา 75.4 % + ค่าธรรมเนียมพิเศษ 180 บาท/ตัน

4/ กรมศุลกากร (ปี 2544 ข้อมูลเบื้องต้น)

## 2. ราคา (บาท/ก.ก.)

	2542	2543	กค.44	สค.44	กย.44
(1) เกษตรกรขายได้ ทั้งประเทศ(ความชื้นไม่เกิน 14.5%)	4.21	4.26	3.93	3.98	3.85
(2) หน้าโรงงานอาหารสัตว์รับซื้อ ตลาด กทม.	4.64	4.76	4.16	4.32	4.35
(3) ชื้อขายล่วงหน้าตลาดชิคาโก	3.13	3.30	3.84	3.84	3.74

## 3. สภาพปัญหา/สาเหตุ

3.1 การแก้ไขปัญหาหรราคาดตกต่ำ ปี 2544/45 ในช่วงผลผลิตเริ่มออกสู่ตลาด ราคาข้าวโพดเลี้ยงสัตว์มีแนวโน้มอ่อนตัวลง และเกษตรกรได้ร้องขอให้รัฐบาลช่วยเหลือแทรกแซงตลาดโดยการรับจำนำ ซึ่ง คชก. ได้มีมติ เมื่อวันที่ 5 กันยายน 2544 ให้ อคส. อ.ต.ก. และ ธ.ก.ส. รับจำนำข้าวโพดฝักและข้าวโพดเมล็ด ความชื้นไม่เกิน 30% จากเกษตรกร ปริมาณ 650,000 ตันฝัก หรือ 500,000 ตันเมล็ด ราคารับจำนำข้าวโพดฝัก ความชื้น 25.1 - 30% และความชื้น 14.5% ก.ก.ละ 2.50 บาท และ 3.27 บาท ข้าวโพดเมล็ด ความชื้น 25.1 - 30% และความชื้น 14.5% ก.ก.ละ 3.39 บาท และ 4.19 บาท ระยะเวลารับจำนำ กันยายน - พฤศจิกายน 2544 ระยะเวลาไถ่ถอน 2 เดือนนับถัดจากเดือนที่รับจำนำ และให้มีคณะกรรมการระบายส่งออกข้าวโพดได้ก่อนครบกำหนดไถ่ถอน

ขณะนี้ อคส. และ อตก. อยู่ระหว่างพิจารณาคัดเลือกผู้เข้าร่วมโครงการฯ ในจังหวัดแหล่งผลิตข้าวโพดสำหรับ ผลการดำเนินการแทรกแซงตลาดข้าวโพดเลี้ยงสัตว์ ปี 2543/44 ณ วันที่ 30 กันยายน 2544 รับจำหน่ายข้าวโพดได้ 346,713 ตัน ใถ่ถอนแล้ว 156,728 ตัน คงเหลือ 189,985 ตัน และ อคส. ได้ดำเนินการระบายส่งออกข้าวโพดที่หลุดจำหน่าย รวม 4 ครั้ง จำนวน 105,029 ตัน ไปต่างประเทศ

### 3.2 นโยบายและมาตรการนำเข้าข้าวโพดเลี้ยงสัตว์ ปี 2544

กรม. มีมติ 7 พฤศจิกายน 2543 เห็นชอบนโยบายและมาตรการนำเข้าข้าวโพดเลี้ยงสัตว์ ปี 2544 ตามที่คณะกรรมการนโยบายอาหารเสนอ ดังนี้ 1) การนำเข้าในโควตา จากประเทศสมาชิกและไม่ใช่สมาชิก WTO ปริมาณนำเข้ารวมกันไม่เกิน 53,832 ตัน อกรนำเข้าร้อยละ 20 และกำหนดระยะเวลานำเข้าระหว่างวันที่ 1 มีนาคม - 30 มิถุนายน 2544 2) การนำเข้านอกโควตา นำเข้าเสรี ไม่จำกัดปริมาณและช่วงเวลานำเข้า โดยการนำเข้าจากประเทศสมาชิก WTO อกรนำเข้าร้อยละ 75.4 และค่าธรรมเนียมพิเศษนำเข้าตันละ 180 บาท และการนำเข้าจากประเทศไม่ใช่สมาชิก WTO อกรนำเข้า กก.ละ 2.75 บาท และค่าอกรพิเศษร้อยละ 13.97 (อัตราอกรนำเข้าและค่าอกรพิเศษเมื่อรวมกันแล้วใกล้เคียงร้อยละ 75.4) และค่าธรรมเนียมพิเศษนำเข้าตันละ 180 บาท ซึ่งฯพณฯ รัฐมนตรีว่าการกระทรวงพาณิชย์ได้มีบัญชาเห็นชอบการจัดสรรให้องค์การคลังสินค้า (อคส.) เป็นผู้นำเข้า ข้าวโพดเลี้ยงสัตว์ในโควตา จำนวน 53,832 ตันแล้ว เมื่อวันที่ 15 ธันวาคม 2543 และกรมการค้าต่างประเทศรายงานฯ ระหว่าง 1 มกราคม - 30 กันยายน 2544 มีผู้มาขอหนังสือรับรองฯ การนำเข้าข้าวโพดเลี้ยงสัตว์นอกโควตาจำนวน 600 ตัน จากประเทศลาวและกัมพูชา

### 4. สถานการณ์ปัจจุบันและแนวโน้ม

ขณะนี้ในช่วงฤดูการเก็บเกี่ยวข้าวโพดเลี้ยงสัตว์ ปี 2544/45 ผลผลิตข้าวโพดฤดูใหม่ทยอยออกสู่ตลาดอย่างต่อเนื่อง คาดว่าจะเก็บเกี่ยวและออกสู่ตลาดแล้วประมาณ 50% คุณภาพข้าวโพดมีความชื้นสูง ในขณะที่โรงงานอาหารสัตว์มีความต้องการซื้อข้าวโพดเพื่อเก็บสต็อกให้เพียงพอกับความต้องการใช้ โดยราคาโรงงานอาหารสัตว์รับซื้อ ณ กทม. (กันยายน 2544) กก.ละ 4.35 บาท สูงขึ้นกว่าเดือนสิงหาคม 2544 ซึ่งมีราคา กก.ละ 4.32 บาท สำหรับราคาเกษตรกรขายได้เฉลี่ยทั้งประเทศ (ความชื้นไม่เกิน 14.5%) กก.ละ 3.85 บาท อ่อนตัวลงกว่าเดือนสิงหาคม 2544 ซึ่งมีราคา กก.ละ 3.98 บาท แต่สูงกว่าต้นทุนการผลิตที่กระทรวงเกษตรฯ ประมาณไว้ (ต้นทุน กก.ละ 3.46 บาท)

สำนักวิชาเสถียรภาพราคาสินค้าเกษตร

กรมการค้าภายใน

ตุลาคม 2544

F:ข้อมูลข้าวโพด 2 หน้า 1-2 D:ข้าวโพดAA(2)

ราคาข้าวโพดเลี้ยงสัตว์

หน่วย : บาท/กก. 57

	มค.	กพ.	มีค.	เมย.	พค.	มิย.	กค.	สค.	กย.	ตค.	พย.	ธค.	เฉลี่ย
ราคาที่เกษตรกรขายได้ (ความชื้นไม่เกิน 14.5%) ที่มา สำนักงานเศรษฐกิจการเกษตร													
2538	3.44	3.52	3.57	3.71			3.89	3.32	3.41	3.88	4.32	4.38	3.74
2539	4.44	4.54	4.78	4.96	5.16	5.20	4.33	3.81	3.97	4.05	3.96	3.85	4.42
2540	3.84	3.76	3.81	4.01	4.00	3.89	3.96	4.26	4.45	4.36	4.18	4.13	4.05
2541	4.81	5.06	5.00	4.87	5.24	5.34	5.44	4.70	3.82	3.71	3.46	3.38	4.57
2542	3.66	3.73	3.94	4.18	4.56	4.75	4.79	4.21	3.94	3.99	4.25	4.56	4.21
2543	4.69	4.74	4.87	4.89	4.84	4.39	3.89	3.59	3.52	3.86	3.94	3.92	4.26
2544	4.01	3.85	3.83	3.84	3.91	4.03	3.93	3.98	3.85				3.91
ราคาที่ใช้หล่อส่งออกรับซื้อ ณ ตลาด กทม.													
2538	3.91	4.10	4.16	4.30			4.42	3.69	3.78	4.17	4.53	4.53	4.16
2539	4.63	4.79					4.43	4.08	4.11	4.13	4.13	4.13	4.30
2540										4.88	4.69	4.71	4.76
2541	5.38							4.49	3.97	3.90	3.74	3.74	4.20
2542							4.51	4.24	4.16	4.44	4.75	4.91	4.50
2543	4.91						4.12	3.88	3.93	4.36	4.41		4.27
2544	4.46	4.26	4.26	4.29	4.35	4.27	4.11	4.25	4.26				4.28
ราคาที่โรงงานอาหารสัตว์รับซื้อ ณ ตลาด กทม.													
2538	4.11	4.31	4.45	4.67	4.97	5.20	4.86	4.07	4.02	4.63	4.93	4.95	4.60
2539	5.01	5.11	5.40	5.59	5.72	5.39	4.79	4.29	4.39	4.53	4.35	4.14	4.89
2540	4.21	4.28	4.36	4.64	4.81	4.67	5.02	5.23	5.18	5.00	4.73	4.71	4.74
2541	5.45	5.84	5.66	5.42	5.58	5.76	5.51	4.67	4.17	3.97	3.84	3.99	4.99
2542	4.27	4.27	4.40	4.57	4.91	5.02	4.92	4.39	4.24	4.55	5.00	5.13	4.64
2543	5.28	5.27	5.43	5.46	5.22	4.51	4.24	4.00	4.06	4.52	4.56	4.54	4.76
2544	4.56	4.30	4.30	4.32	4.40	4.34	4.16	4.32	4.35				4.34
ราคาซื้อขายล่วงหน้าตลาดชิคาโก													
2538	2.30	2.30	2.36	2.41	2.51	2.66	2.80	2.97	2.95	3.18	3.25	3.25	2.75
2539	3.61	3.71	3.91	4.51	4.98	4.67	4.85	3.61	3.45	2.86	2.69	2.70	3.80
2540	2.71	2.85	3.12	3.08	2.90	2.72	3.01	3.37	3.80	4.13	4.29	4.71	3.39
2541	5.73	5.00	4.39	3.91	3.75	4.04	3.77	3.40	3.20	3.32	3.15	3.94	3.97
2542	3.14	3.15	3.25	3.25	3.18	3.17	2.81	3.20	3.26	3.14	2.99	2.93	3.12
2543	3.19	3.27	3.41	3.41	3.62	3.21	2.89	2.88	3.07	3.41	3.61	3.68	3.30
2544	3.69	3.56	3.66	3.69	3.51	3.44	3.84	3.84	3.74				3.66

ปริมาณนำเข้าและส่งออกข้าวโพดเลี้ยงสัตว์

หน่วย : พันตัน

ปริมาณนำเข้า													
2538		0.46				134.44	248.77						383.67
2539					291.09	8.67							299.76
2540		0.08				0.12	194.12	68.17	6.50				268.99
2541			6.66	22.24	69.60	98.23	69.07						265.80
2542		0.35			42.87	30.57	6.85		0.10	0.15	1.15	72.24	154.27
2543	33.33	49.33	58.54	68.32	97.41	28.55	0.21	0.25	0.59	0.23	0.56	1.45	338.77
2544					0.50				0.10				0.60
ปริมาณส่งออก													
2538	17.49	8.95	2.48	1.65	1.06	0.63	0.42	1.00	38.40	27.64	4.26	2.27	106.25
2539	3.35	2.97	1.69	1.38	0.49	0.48	6.22	15.89	9.25	2.55	0.32	3.30	47.89
2540	2.50	5.93	2.91	0.57	0.57	0.90	0.11	0.30	0.51	0.19	15.12	23.73	53.34
2541	3.67	21.67	5.48	0.60	0.22	0.38	0.54	7.37	20.25	24.74	14.98	15.02	114.92
2542	7.48	2.30	15.42	10.40	7.68	0.04	0.08	0.65	6.96	4.56	0.23	0.62	56.41
2543	1.21	0.58	0.68	0.71	0.57	0.77	0.55	4.60	5.11	2.51	0.09	2.58	19.96
2544	16.09	7.29	65.04	71.88	49.43	41.96	30.49	45.27	38.24				365.69

## ปาล์มน้ำมัน

### 1. ผลผลิต (ล้านตัน)

	ปี 2540	ปี 2541	ปี 2542	ปี 2543	ปี 2544
ผลปาล์มน้ำมัน	2.681	2.465	3.512	3.254	3.419 / 3.730
					ม.ค. / ก.ย.

### 2. ต้นทุนการผลิต (บาท/กก.)

	ปี 2540	ปี 2541	ปี 2542	ปี 2543	ปี 2544
ผลปาล์มทะเลาย	1.52	1.90	1.52	1.62	1.66

#### แหล่งผลิตสำคัญ (ผลผลิตปี 2544)

จ.กระบี่	1.438	ล้านตัน	(ร้อยละ 38)
จ. สุราษฎร์ธานี	1.077	ล้านตัน	(ร้อยละ 29)
จ.ชุมพร	0.727	ล้านตัน	(ร้อยละ 19)
จ.สตูล	0.156	ล้านตัน	(ร้อยละ 5)
จ.ตรัง	0.120	ล้านตัน	(ร้อยละ 4)
จ.ประจวบคีรีขันธ์	0.090	ล้านตัน	(ร้อยละ 2)
จ.ชลบุรี	0.038	ล้านตัน	(ร้อยละ 1)

ที่มา 1 และ 2 สำนักงานเศรษฐกิจการเกษตร กระทรวงเกษตรและสหกรณ์

### 3. บัญชีสมดุลน้ำมันปาล์มดิบ (ล้านตัน)

	ปี 2540	ปี 2541	ปี 2542	ปี 2543	ปี 2544*
1. สต็อกยกมา	0.080	0.070	0.026	0.180	0.157
2. ผลผลิต	0.450	0.352	0.707	0.579	0.711
3. นำเข้า	0.022	0.011	0	0	0
4. ใช้จ่ายใน	0.444	0.376	0.535	0.570	0.651
5. ส่งออก (เอกชน+อคส.)	0.041	0.028	0.018	0.032	0.109
6. สต็อกยกไป (เอกชน+อคส.)	0.070	0.026	0.180	0.157	0.108
สต็อก เอกชน	0.070	0.026	0.112	0.118	0.108
สต็อก อคส.	0	0	0.069	0.039	0

\*ปี 2544 ประมาณการ ณ ก.ย.44 โดยผลผลิต = ม.ค.-ส.ค.(โรงงานแจ้ง) + ก.ย.-ธ.ค.(ก.เกษตร)

### 4. ราคา (บาท/กก.)

	ปี 2540	ปี 2541	ปี 2542	ปี 2543	ปี 2544		
					มี.ค.44	ก.ย.44	1 ต.ค.44
ผลปาล์มทะเลาย หน้ารังสกัดฯ	2.31	3.62	2.41	1.88	1.03	1.62	1.33
น้ำมันปาล์มดิบ (กทท)	16.52	25.90	18.15	12.95	9.03	10.84	10.38
น้ำมันปาล์มบริสุทธิ์ (กทท)	22.67	32.46	24.25	17.13	13.26	15.47	14.77
น้ำมันดิบ (มาเลเซีย)	15.60	25.37	14.57	10.54	9.13	11.74	10.42
น้ำมันบริสุทธิ์ (มาเลเซีย)	17.49	27.87	16.91	11.98	10.65	13.12	11.24

## 5. มาตรการแก้ไขปัญหา (ราคาตกต่ำ) ปี 2544

### 5.1 การแทรกแซงตลาด

มติคณะกรรมการคชก. เมื่อ 5 มี.ค. และ 22 มี.ค.44 1) กำหนดราคาเป้าหมายนำผลปาล์มสด กก.ละ 1.80 บาท ณ หน้าโรงสกัดฯ 2) อนุมัติให้อคส.แทรกแซงตลาด โดยการรับซื้อน้ำมันปาล์มดิบจากโรงสกัดฯ จำนวนประมาณ 50,000 ตัน ในราคาซื้อ ณ ท่าเรือส่งออก และจำหน่ายให้ผู้ส่งออกเพื่อส่งออกไปต่างประเทศทันที และให้ใช้เงินทุนส่วนที่เหลือจากการแทรกแซงตลาดฯ ปี 2543 ประมาณ 150 ล้านบาทเป็นเงินจ่ายขาด เพื่อจ่ายชดเชยส่วนต่างราคาส่งออกน้ำมันปาล์มดิบให้ผู้ส่งออกในอัตราตันละ 2,830 บาท กำหนดเงื่อนไขให้โรงสกัดฯ ที่เข้าร่วมโครงการฯ ต้องรับซื้อผลปาล์มสดในราคา ณ หน้าโรงสกัดฯ จากเกษตรกรรายย่อย (ที่มีพท.ปลูกไม่เกิน 50 ไร่และจดทะเบียนไว้กับทางราชการ) ในราคาที่จะกำหนดเป็นงวด ๆ ระยะเวลาซื้อ มี.ค.-ส.ค.44 ระยะเวลาโครงการขยายจาก เม.ย.44 เป็น ต.ค.44

ผล ดำเนินการแทรกแซงช่วงเดือนเม.ย.-พ.ค.44 โดยให้อคส.รับซื้อและจำหน่ายน้ำมันปาล์มดิบ ณ ท่าเรือส่งออก ตันละ 11,336 บาท และให้โรงงานสกัดฯ รับซื้อผลปาล์มสด ณ หน้าโรงสกัดฯ กก.ละ 1.68 บาท (%น้ำมัน 17%) ภายใน 31 พ.ค.44 ซึ่งสามารถแทรกแซงรับซื้อส่งออกน้ำมันดิบได้ 23,870.44 ตัน เป็นจำนวนผลปาล์มที่รับซื้อได้ทั้งสิ้น 140,984 ตัน (3 เม.ย. - 31 พ.ค. 44) จ่ายเงินชดเชยส่วนต่างราคาเป็นเงิน 67.496 ล้านบาท (อคส.จัดสรรปริมาณรับซื้อน้ำมันปาล์มดิบทั้งสิ้น 24,300 ตัน ให้โรงงานสกัดฯ ที่เข้าร่วมโครงการฯ รวม 17 ราย คือ กระบี่ 5 ราย, สุราษฎร์ธานี 5 ราย, ชุมพร 3 ราย, ตรัง 3 ราย และสตูล 1 ราย)

ทั้งนี้ หลังจากสิ้นสุดการรับซื้อเดือนพ.ค.44 ราคาผลปาล์มสดที่เกษตรกรขายได้โน้มสูงขึ้นตามลำดับ จากกก.ละ 1.00 บาท (เดือนมี.ค.44) เป็น กก.ละ 1.42 -1.54 และ 1.96 บาท (มี.ย. - ก.ค.-ส.ค.) ซึ่งสูงกว่าราคาเป้าหมายนำ จึงได้ระงับการแทรกแซง เนื่องจากระบบกลไกตลาดสามารถดำเนินไปด้วยดีมีการส่งออกโดยภาคเอกชนจำนวนประมาณ 50,000 ตัน (ช่วงเดือนก.ค.-ส.ค.)

### 5.2 การสนับสนุนการใช้น้ำมันปาล์มเป็นเชื้อเพลิง

มติคณะรัฐมนตรี เมื่อ 10 ก.ค.44 (อนุมัติตามมติคณะกรรมการนโยบายพลังงานแห่งชาติ ครั้งที่ 3/2544 เมื่อ 2 ก.ค.44) ให้ ปตท.รับซื้อน้ำมันปาล์มบริสุทธิ์เพื่อนำมาผสมกับน้ำมันดีเซลในสัดส่วนไม่เกิน 10% เป็นน้ำมันดีเซลปาล์มบริสุทธิ์ เพื่อจำหน่ายให้กับประชาชนทั่วไปในระยะแรก และจำหน่ายให้กับส่วนราชการ รัฐวิสาหกิจ เรือประมงและเรือขนส่งสินค้าในระยะต่อไป

ผล ปตท.ได้เปิดปั๊มจำหน่ายน้ำมันดีเซลปาล์มบริสุทธิ์แก่ประชาชน ที่ถนนสุขาภิบาล 3 ตั้งแต่วันที่ 11 ก.ค.44 ส่วนการจำหน่ายแก่ผู้ใช้อื่น ยังอยู่ระหว่างพิจารณาและติดตามสถานการณ์

## 6. สถานการณ์ปัจจุบัน (ปี 2544)

ปัจจุบัน (1 ต.ค.44) ราคารับซื้อผลปาล์มทะเลาะและน้ำมันปาล์มดิบ กก.ละ 1.20-1.45 และ 10.25-10.50 บาทตามลำดับ ปรับตัวลดลงจากเดือน ก.ย.44 ซึ่งมีราคาเฉลี่ย กก.ละ 1.62 , 10.84 บาทตามลำดับ เนื่องจาก 1) ปริมาณผลปาล์มยังมีออกสู่ตลาดจำนวนมาก 2) ราคาน้ำมันปาล์มตลาดมาเลเซียโน้มต่ำลงอย่างรวดเร็ว 3) ตลาดภายในประเทศไม่คล่องตัว ขาดกำลังซื้อจากผู้ซื้อ 4) การค้าชายแดนยังคงหยุดชะงัก

## ราคาปาล์มน้ำมันและน้ำมันปาล์ม (ไทยและมาเลเซีย)

ปี 2538 - 2544

พิมพ์ราคา: PRICE43 sub1 SH6

บาท/กก

ไทย													เฉลี่ย ทั้งปี
1. ราคาผลปาล์มทะเลทราย นน. 15 กก.ขึ้นไป ณ หน้าโรงงานสกัดฯ													
	ม.ค.	ก.พ.	มี.ค.	เม.ย.	พ.ค.	มิ.ย.	ก.ค.	ส.ค.	ก.ย.	ต.ค.	พ.ย.	ธ.ค.	เฉลี่ย ทั้งปี
ปี 2538	2.48	2.13	2.25	2.02	1.78	1.51	1.92	2.06	2.09	2.04	2.42	2.36	2.09
ปี 2539	2.38	2.56	2.21	2.10	2.03	1.97	1.92	1.90	1.90	1.91	1.99	2.15	2.09
ปี 2540	2.47	2.50	2.27	2.02	2.00	2.17	2.38	2.25	2.25	2.26	2.40	2.70	2.31
ปี 2541	3.55	3.76	3.24	2.79	2.95	3.06	3.65	3.52	4.00	3.78	4.26	4.93	3.62
ปี 2542	5.04	4.85	3.03	2.13	1.98	1.63	1.64	1.89	1.98	1.60	1.36	1.82	2.41
ปี 2543	2.17	1.76	1.49	1.84	2.27	2.65	1.85	1.83	1.75	1.67	1.65	1.70	1.89
ปี 2544	1.30	1.12	1.03	1.10	1.12	1.42	1.54	1.96	1.62	1.33	(1 ต.ค.)		1.36
													(1.20-1.45)
2. ราคาซื้อขายน้ำมันปาล์มดิบ (กทม)													
ปี 2538	15.65	15.01	16.80	15.30	14.29	14.70	15.73	15.69	14.78	15.76	16.37	15.94	15.50
ปี 2539	17.23	17.97	15.64	15.27	15.88	14.76	13.93	13.69	13.36	12.84	13.61	15.12	14.94
ปี 2540	16.62	16.86	15.31	14.17	14.39	15.76	17.33	15.28	16.24	17.32	18.04	20.94	16.52
ปี 2541	26.93	27.12	24.40	22.77	25.60	23.74	25.07	23.70	25.21	25.82	29.57	30.90	25.90
ปี 2542	32.89	32.99	22.22	17.26	17.00	13.91	14.42	14.76	14.41	12.81	11.59	13.59	18.15
ปี 2543	13.86	12.49	10.99	13.15	15.25	16.15	13.25	13.43	11.78	11.46	11.76	11.81	12.95
ปี 2544	10.02	8.58	9.03	9.00	9.13	10.25	11.86	13.70	10.84	10.38	(1 ต.ค.)		10.27
													(10.25-10.50)
3. ราคาซื้อขายน้ำมันปาล์มบริสุทธิ์ (กทม.)													
ปี 2538	20.50	20.50	21.54	21.19	20.29	19.93	21.00	21.00	20.68	20.86	21.84	22.00	20.94
ปี 2539	22.44	24.00	23.00	20.50	21.14	20.29	18.96	18.87	18.82	18.73	18.85	20.33	20.49
ปี 2540	22.34	23.14	21.11	20.22	20.25	21.13	23.37	22.49	22.73	23.95	24.35	26.96	22.67
ปี 2541	31.66	34.39	32.82	29.64	31.25	32.27	31.50	29.78	30.64	32.04	35.46	38.05	32.46
ปี 2542	38.91	39.18	33.19	25.82	25.05	21.32	19.91	19.17	18.60	17.09	15.21	17.52	24.25
ปี 2543	18.08	17.33	15.07	16.47	18.92	19.80	18.70	18.26	16.45	15.66	15.37	15.49	17.13
ปี 2544	15.06	13.23	13.26	12.67	12.99	13.78	14.55	17.00	15.47	14.77	(1 ต.ค.)		14.07
													(14.21-15.33)
มาเลเซีย													เฉลี่ย ทั้งปี
1. ราคาซื้อขายน้ำมันปาล์มดิบในมาเลเซีย													
ปี 2538	15.18	15.93	16.63	14.79	14.28	14.49	14.81	14.42	13.54	14.14	14.25	13.89	14.70
ปี 2539	12.39	12.16	11.96	12.68	13.08	11.86	10.93	11.47	12.13	11.77	12.00	12.45	12.07
ปี 2540	13.65	14.12	13.50	13.61	13.64	12.52	13.98	14.72	16.90	18.68	19.57	22.33	15.60
ปี 2541	29.62	28.27	25.45	25.34	25.98	25.35	24.51	25.03	25.94	23.94	23.31	21.65	25.37
ปี 2542	21.32	19.02	16.68	16.99	15.21	12.33	10.71	11.39	13.87	13.01	12.26	12.01	14.57
ปี 2543	11.37	10.66	11.20	12.33	11.42	10.92	10.83	10.68	10.28	8.82	9.36	8.64	10.54
ปี 2544	8.19	7.80	9.13	9.69	8.90	9.55	12.54	14.23	11.74	10.42	(1 ต.ค.)		10.20
													(890 RM , 3.80 )
2. ราคาส่งออก F.O.B. น้ำมันปาล์มบริสุทธิ์													
ปี 2538	16.70	17.19	17.92	16.90	16.01	16.04	16.87	16.16	15.37	15.74	15.30	14.81	16.25
ปี 2539	13.36	12.98	12.88	13.81	14.67	13.89	12.89	13.49	14.45	13.74	13.92	14.43	13.71
ปี 2540	15.18	15.72	15.30	15.29	15.73	14.49	16.12	17.04	19.11	20.77	21.19	23.90	17.49
ปี 2541	30.94	29.58	28.29	27.45	28.37	27.86	27.31	28.70	29.6	26.68	25.67	23.93	27.87
ปี 2542	23.56	21.59	18.79	18.93	18.04	14.74	13.42	14.21	16.83	14.95	14.01	13.85	16.91
ปี 2543	12.89	12.40	12.63	13.82	12.82	12.10	12.17	12.05	11.72	10.65	10.86	9.62	11.98
ปี 2544	9.33	8.70	10.65	11.15	10.45	11.05	13.79	16.38	13.12	11.24	(1 ต.ค.)		11.62
													(252.50 US , 44.5040 บาท/US\$ )

## มะพร้าวผลแก่

## 1. ผลผลิต (ล้านตัน)

	ปี 2540	ปี 2541	ปี 2542	ปี 2543	ปี 2544
มะพร้าวผลแก่	1.419	1.372	1.380	1.399	1.396

## 2. การใช้มะพร้าวผล (ประมาณการ ล้านตัน)

: 60% บริโภคโดยตรง	0.851	0.823	0.828	0.840	0.838
: 10% ผลิตกะทิสำเร็จรูป	0.142	0.137	0.138	0.140	0.139
: 30% ผลิตเนื้อมะพร้าวแห้ง	0.426	0.412	0.414	0.419	0.419
- คิดเป็นเนื้อมะพร้าวแห้ง (ตัน)	85,000	82,000	82,000	84,000	84,000
คิดเป็นน้ำมันมะพร้าว	43,775	42,230	42,230	43,260	43,260

## 3. การนำเข้า-ส่งออก (ตัน)

	ม.ค.-ก.ค.				
นำเข้า - มะพร้าวฝอย	86	51	37	123	26
ส่งออก - น้ำมันมะพร้าว	15,763	9,291	39	5,051	1,660

## 4. ต้นทุนการผลิต (บาท/ผล)

ต้นทุนการผลิต (บาท/ผล)	3.18	3.44	3.66	3.94	3.98
------------------------	------	------	------	------	------

ผลผลิตเฉลี่ย (ผล/ไร่)	544	531	539	550	548
-----------------------	-----	-----	-----	-----	-----

## 5. ราคา

## 5.1 ราคาเกษตรกรขายได้

	ปี 2540	ปี 2541	ปี 2542	ปี 2543	ปี 2544	
มะพร้าวผลแก่- ผลใหญ่ทั้งเปลือก (บาท/ผล)					ก.ย.44	2 ต.ค.
เฉลี่ยทั่วประเทศ	3.34	5.41	7.27	2.59	2.10	2.00
จ.ประจวบคีรีขันธ์	3.86	7.18	8.12	2.90	2.92	4.00
จ.ชุมพร	3.56	5.39	7.27	3.04	2.00	2.50
จ.สุราษฎร์ธานี	3.02	5.66	7.20	2.22	1.50	1.70
จ.นครศรีธรรมราช	3.04	5.11	6.59	1.79	1.40	2.10
เนื้อมะพร้าวแห้ง 90% (บาท/กก.)						
เฉลี่ยทั่วประเทศ	8.06	11.83	13.49	6.52	5.06	4.91
จ.ประจวบคีรีขันธ์	9.14	13.67	14.39	7.54	6.74	5.45
จ.ชุมพร	8.54	12.18	12.35	7.38	5.65	5.20
จ.สุราษฎร์ธานี	8.36	12.00	12.11	6.85	5.10	4.75
จ.นครศรีธรรมราช	8.23	11.67	12.03	6.82	5.03	5.10

## 5.2 ราคาตลาด กทม (บาท/ผล บาท/กก.)

มะพร้าวผลบริโภค-ผลใหญ่เปลือก	6.60	9.94	11.65	5.78	5.98	6.25
เนื้อมะพร้าวขาวผลิตกะทิ	9.79	16.25	19.36	7.25	8.30	11.25
เนื้อมะพร้าวแห้ง 90%-	9.45	13.76	14.33	8.18	5.85	5.65
น้ำมันมะพร้าวดิบ.	18.47	26.71	27.29	15.61	10.94	10.25
น้ำมันมะพร้าวดิบ (รอดเตอร์ต้ม)	20.46	26.86	28.66	18.07	13.35	



## 6. มาตรการแก้ไขปัญห (ราคาตกต่ำ) ปี 2540

มติคณะกรรมการคชก. อนุมัติเงินทุนหมุนเวียนวงเงิน 140 ล้านบาท ดังนี้

1) จำนวน 34 ล้านบาท ให้กรมส่งเสริมการเกษตรและกรมส่งเสริมสหกรณ์ ใช้แทรกแซงตลาดโดยวิธีการให้สถาบันเกษตรกรรวบรวมมะพร้าวผล และ/หรือเนื้อมะพร้าวแห้ง จากสมาชิกสหกรณ์ กลุ่มเกษตรกร เพื่อนำออกสู่ตลาด (ไม่ได้ดำเนินการ เนื่องจาก ก.เกษตรกรขอถอนเรื่อง)

2) จำนวน 106 ล้านบาท ให้อคส. ใช้แทรกแซงตลาดโดยวิธีการรับซื้อน้ำมันมะพร้าวในราคาที่สูงขึ้นกับราคาเนื้อมะพร้าวแห้ง กก.ละ 9.00 บาท หรือในกรณีที่เป็นให้รับซื้อเนื้อมะพร้าวแห้ง 90% ในราคา กก.ละ 9 บาท (อคส.ดำเนินการรับซื้อ เดือน พ.ย.-ธ.ค.40 รับซื้อได้จำนวน 63 ตัน ใช้เงินรับซื้อเพียง 0.567 ล้านบาท และอคส.ได้เบิกค่าใช้จ่าย (จ่ายขาด) เป็นเงิน 0.479 ล้านบาท)

## 7. มาตรการแก้ไขปัญห (ขาดแคลนและราคาสูง) ปี 2541-42

7.1 เปิดตลาดนำเข้ามะพร้าวผลภายใต้ WTO ปี 2542

- ในโควตา (ภาษี 20%) จำนวน 2,253.11 ตัน (มีผู้ขอหนังสือรับรอง 328.140 ตัน)
- นอกโควตา (ภาษี 54%) จำนวนไม่จำกัด (มีผู้ขอหนังสือรับรอง 16,317.749 ตัน)

7.2 ขอความร่วมมือกระทรวงการคลังปราบปรามการลักลอบนำเข้าอย่างจริงจัง

## 8. มาตรการแก้ไขปัญห (ราคาตกต่ำ) ปี 2543

8.1 มติคณะกรรมการคชก. เมื่อ 10 พ.ค.43 , 15 มิ.ย.43 , 5 ก.ย.43 และ 1 พ.ย.43 อนุมัติ

1) เงินทุนหมุนเวียนปลอดดอกเบี้ย จำนวน 170 ล้านบาท ให้ อคส.ดำเนินการแทรกแซงรับซื้อเนื้อมะพร้าวแห้ง 90% จากเกษตรกร สถาบันเกษตรกร เพื่อจำหน่ายต่อไป 2) กำหนดราคาเป้าหมายนำเนื้อมะพร้าวแห้ง 90% (ทับสะเก) กก.ละ 10.74 บาท ส่วนแหล่งผลิตจังหวัดอื่นให้กำหนดโดยเทียบเคียงจากรูปราคาเป้าหมายนำเนื้อมะพร้าวแห้ง 90% (ทับสะเก) ด้วยวิธีคำนวณราคาในแต่ละจังหวัดเพิ่ม-ลดได้ตามสัดส่วนราคาตลาดและคุณภาพสินค้า 3) ปรับลดราคาแทรกแซงรับซื้อเนื้อมะพร้าวแห้ง 90% (ทับสะเก) จ.ประจวบฯ เหลือ กก.ละ 7.64 บาท สำหรับแหล่งผลิตอื่นให้ปรับเพิ่ม-ลดตามสัดส่วนราคาตลาดและคุณภาพสินค้า 4) ระยะเวลารับซื้อ มิ.ย.-พ.ย.43 5) ระยะเวลาโครงการ มิ.ย.43-ก.พ.44

### 8.2 ผลการดำเนินงาน

#### 1) การรับซื้อ

	ปริมาณ (ตัน)	มูลค่า (ล้านบาท)	ราคารับซื้อ (บาท/กก.)
จ.ประจวบคีรีขันธ์	5,396	56.21	10.74* , 7.64**
จ.ชุมพร	5,719	55.57	10.00 , 7.11
จ.นครศรีธรรมราช	4,135	38.50	9.37 , 6.67
จ.สุราษฎร์ธานี	5,295	48.87	9.37 , 6.67
<b>รวม</b>	<b>20,545</b>	<b>199.15</b>	<b>9.89 , 7.02</b>

\* อคส. ประกาศรับซื้อ เมื่อ 30 มิ.ย.43 (มติคชก. 15 มิ.ย.43)

\*\* อคส. ประกาศรับซื้อ เมื่อ 10 พ.ย.43 (มติคชก. 1 พ.ย.43)

2) การจำหน่าย อคส.ประมูลจำหน่ายภายในประเทศทั้งหมด

3) สรุปผลการดำเนินการ

	ปริมาณ (ตัน)	มูลค่า (ล้านบาท)	ราคาเฉลี่ย (บาท/กก.)
- การรับซื้อ ( มี.ย. - พ.ย.43)	20,545	199.15	9.69
- การจำหน่าย (ก.ย. 43 - ก.พ.44)	20,545	91.32	4.44
- ขาดทุนราคา	-	107.82	5.25

9. สถานการณ์ ปี 2544

เดือน ก.ย.44 ผลผลิตมะพร้าวผลออกสู่ตลาดน้อยเนื่องจากเป็นช่วงปลายฤดูการผลิต ประกอบกับโรงงานผลิตกะทิสำเร็จรูปมีความต้องการรับซื้อเนื้อมะพร้าวขาวเพิ่มขึ้น โดยกำหนดราคาซื้อเนื้อมะพร้าวขาวสูงขึ้น ส่งผลให้เกษตรกรนำมะพร้าวผลมาแกะเปลือกขายเป็นมะพร้าวขาวมากขึ้น ปริมาณมะพร้าวผลจึงลดน้อยลง ส่งผลให้ราคามะพร้าวผลปรับตัวสูงขึ้น สำหรับเนื้อมะพร้าวแห้งแม้ว่าปริมาณผลผลิตจะออกสู่ตลาดน้อยลงแต่ราคามีแนวโน้มลดลง ซึ่งเป็นผลมาจากราคาน้ำมันมะพร้าวดิบได้ลดต่ำลงตามการเคลื่อนไหวของราคาน้ำมันปาล์ม

10. มาตรการแก้ไขปัญหา(ราคาตกต่ำ) ปี 2544

คชก.มีมติเมื่อ 22 มี.ค.44 อนุมัติ 1) เงินทุนจำนวน 125 ล้านบาท ให้ อคส.ดำเนินการแทรกแซงตลาดรับซื้อเนื้อมะพร้าวแห้ง 90 % จากเกษตรกรรายย่อยแล้วส่งออกหรือจำหน่ายให้กับผู้ซื้อเพื่อนำไปส่งออกหรือสกัดน้ำมันมะพร้าวแล้วส่งออกทันที ปริมาณแทรกแซง 20,000 ตัน 2) กำหนดราคาเป้าหมายนำเนื้อมะพร้าวแห้ง 90 % (ทับสะเก) กก. ละ 8.00 บาท และราคาซื้อเนื้อมะพร้าวแห้ง 90 % (ทับสะเก) กก.ละ 6.00 บาท สำหรับแหล่งผลิตอื่นให้กำหนดโดยเทียบเคียงจากรฐานราคาเป้าหมายนำเนื้อมะพร้าวแห้ง 90 % (ทับสะเก) ด้วยวิธีคำนวณราคาในแต่ละจังหวัด เพิ่ม-ลด ได้ตามสัดส่วนราคาตลาดและคุณภาพสินค้า 3) ระยะเวลารับซื้อ มี.ค. - ส.ค.44 4) ระยะเวลาโครงการ มี.ค. - ต.ค.44

หน่วยงานที่เกี่ยวข้องได้ชะลอการดำเนินการรับซื้อตามโครงการไว้ เนื่องจากราคามะพร้าวแห้งมีแนวโน้มสูงขึ้นใกล้เคียงกับราคาซื้อที่ คชก.กำหนด ซึ่งขณะนี้สิ้นสุดระยะเวลารับซื้อแล้ว



สำนักรักษาเสถียรภาพราคาสินค้าเกษตร

ตุลาคม 2544

มะพร้าว 44 /3 :เอกสารมะพร้าว44

## หอมหัวใหญ่

## 1. ผลผลิต/ความต้องการใช้ (ตัน)

	ปี 2541/42	ปี 2542/43	ปี 2543/44
1.1 ผลผลิต	77,824	90,340	78,469
1.2 ความต้องการใช้	70,391	76,078	72,469
1.3 ส่งออก	5,116	6,320	6,000
			(ประมาณการ)

## 2. ราคา (บาท/กก.)

## 2.1 เกษตรกรขายได้

หอมหัวใหญ่เบอร์ 1	10.77	7.85	9.46	พย.43-กย.44
-------------------	-------	------	------	-------------

## 2.2 เป้าหมายนำ (จ.เชียงใหม่)

อ.สันป่าตอง-แม่วาง เกรดคละ	4.60	4.60	-
อ.ฝาง-ไชยปราการ-พร้าว สดคละรวมใบ	3.25	3.25	-

## 3. สภาพปัญหา/สาเหตุ (ฤดูกาลผลิตปี 2542/43)

3.1 ฤดูกาลผลิตปี 2542/43 ผลผลิตหอมหัวใหญ่ทั้งประเทศมีจำนวน 90,340 ตัน เพิ่มขึ้นจากปีก่อนร้อยละ 16.08 เนื่องจากเกษตรกรผู้ปลูกหอมหัวใหญ่อำเภอสันป่าตองและอำเภอแม่วาง จังหวัดเชียงใหม่ ได้มีการนำเมล็ดพันธุ์หอมหัวใหญ่นอกระบบเข้ามาปลูก (ธค.42) เพื่อชดเชยส่วนที่เสียหายบางส่วนจากอุทกภัยช่วงปลายเดือนตุลาคม 2542

3.2 ผลผลิตหอมหัวใหญ่ของแหล่งผลิตอำเภอสันป่าตองและอำเภอแม่วาง จังหวัดเชียงใหม่บางส่วนออกสู่ตลาดตรงกับช่วงที่ผลผลิตอำเภอฝางออกสู่ตลาด (มีค.-เมย.43) ซึ่งช่วงดังกล่าวมีปัญหาด้านราคาเนื่องจากมีผลผลิตเกินความต้องการตลาดและเป็นช่วงปลายฤดูของการส่งออก

## 4. มาตรการแก้ไขปัญหา

4.1 คณะกรรมการ คชก.ได้มีมติในคราวประชุมครั้งที่ 3/2542 วันที่ 23 เมษายน 2542 ให้กระทรวงเกษตรฯ รับผิดชอบดูแลการแก้ไขปัญหาหอมหัวใหญ่ทั้งระบบและครบวงจร ตั้งแต่การนำเข้าเมล็ดพันธุ์ การลดพื้นที่เพาะปลูก การจดทะเบียนเกษตรกร รวมไปถึงการแก้ไขปัญหากรณีเกิดราคาตกต่ำด้วย

4.2 คณะกรรมการ คชก.ได้มีมติ (9 และ 22 มีค.43) เห็นชอบการดำเนินการแก้ไขปัญหาราคาหอมหัวใหญ่ตกต่ำ ฤดูกาลผลิตปี 2542/43 โดยได้อนุมัติเงินทุนหมุนเวียนปลอดดอกเบี้ย จำนวน 67 ล้านบาท ให้กรมส่งเสริมสหกรณ์นำไปให้สหกรณ์ผู้ปลูกหอมหัวใหญ่ไปดำเนินการแทรกแซงตลาดหอมหัวใหญ่ ด้วยวิธีการตามระเบียบของสหกรณ์ เพื่อให้สมาชิกที่จดทะเบียนผู้ปลูกกับทางราชการซึ่งได้รับจัดสรรเมล็ดพันธุ์จากสหกรณ์และปลูกจริงได้เงินค่าหอมหัวใหญ่ขั้นต่ำในอัตราร้อยละ 60 ของราคา

เป้าหมายนำ ปริมาณหอมหัวใหญ่รวม 29,500 ตัน กำหนดราคาเป้าหมายนำ หอมฯ อ.สันป่าตอง และ อ.แม่วาง จ.เชียงใหม่ เกรตคละ (ขนาด 4-9 ซม.) กก.ละ 4.60 บาท และ หอมฯ อ.ฝาง อ.ไชยปราการ และ อ.พร้าว จ.เชียงใหม่ สดคละ (รวมใบ) กก.ละ 3.25 บาท ทั้งนี้ ให้สหกรณ์ผู้ปลูกหอมหัวใหญ่เป็นผู้จัดการด้านการตลาดให้แก่สมาชิก โดยให้ค่าใช้จ่ายในการจัดการด้านการตลาดของสหกรณ์ฯ ตามที่จ่ายจริงไม่เกินร้อยละ 3 ของวงเงินดำเนินการ ระยะเวลาดำเนินการ 15 มีนาคม - 30 เมษายน 2543 ระยะเวลาโครงการ มีนาคม - 30 พฤศจิกายน 2543

**ผลดำเนินการ** 1. หอมฯ ในแหล่งผลิต อ.สันป่าตอง และ อ.แม่วาง จ.เชียงใหม่ ไม่ได้ดำเนินการแทรกแซง เนื่องจากราคาสูงกว่าเป้าหมายนำ สำหรับในแหล่งผลิต อ.ฝาง และ อ.ไชยปราการ จ.เชียงใหม่ สหกรณ์ผู้ปลูกหอมหัวใหญ่ฝาง จำกัด ได้นำเงินที่ได้รับจัดสรรจากกรมส่งเสริมสหกรณ์จำนวน 43.875 ล้านบาท ไปดำเนินการแทรกแซงตลาดด้วยการให้สมาชิกที่เข้าร่วมโครงการกู้ในอัตราร้อยละ 60 ของราคาเป้าหมายนำ (หอมฯ สด กก.ละ 1.95 บาท) จำนวน 1,217 ราย ปริมาณหอมฯ ทั้งสิ้น 13,902 ตัน

2. ปัจจุบันสหกรณ์ยังคงค้างส่งคืนเงินยืมอีกจำนวน 38.875 ล้านบาท เนื่องจากสมาชิกไม่สามารถชำระหนี้ภายในระยะเวลาที่กำหนด ขณะนี้อยู่ในขั้นตอนที่สหกรณ์ดำเนินการเร่งรัดชำระคืนเงินกู้กับสมาชิกที่ยังค้างชำระหนี้ ในขณะที่กรมส่งเสริมสหกรณ์ดำเนินการนำเสนอ คชก. เพื่อพิจารณาอนุมัติให้ขยายระยะเวลาโครงการฯ

#### 5. สถานการณ์ปัจจุบัน/แนวโน้ม (ฤดูกาลผลิตปี 2543/44)

5.1 การนำเข้าเมล็ดพันธุ์หอมหัวใหญ่ฤดูกาลผลิตปี 2543/44 ประธานสหกรณ์ กรรมการสหกรณ์ และสมาชิกสหกรณ์ได้ทำบันทึกข้อตกลงกับกรมส่งเสริมสหกรณ์ว่าจะรับผิดชอบปัญหาทุกเรื่อง และจะไม่เรียกร้องใด ๆ กับทางราชการ โดยควบคุมหอมหัวใหญ่ในระบบและบริหารกันเองให้เป็นแบบครบวงจร ทั้งนี้ สมาชิกที่ต้องการเพาะปลูกทั้งหมดได้ไปเซ็นชื่อทำข้อตกลงว่า ถ้ามีปัญหาใด ๆ จะไม่เรียกร้องกับทางราชการ

5.2 ฤดูกาลผลิตปี 2543/44 มีผลผลิต 78,469 ตัน ลดลงจากปีก่อนร้อยละ 13.14 เนื่องจากหอมหัวใหญ่ที่เกษตรกรขายได้ปีที่ผ่านมาประสบปัญหาราคาคงต่ำ อีกทั้งสหกรณ์และสมาชิกสหกรณ์ผู้ปลูกหอมหัวใหญ่ได้บริหารกันเอง ทำให้ปริมาณหอมฯ สอดคล้องกับความต้องการตลาด ส่งผลให้ราคาหอมฯ ที่เกษตรกรขายได้อยู่ในเกณฑ์ดี

5.3 สำหรับฤดูกาลผลิตปี 2544/45 ซึ่งผลผลิตจะออกสู่ตลาดช่วง ม.ค.-เม.ย. กระทรวงเกษตรฯ พยากรณ์ (ก.ย.44) ว่าจะมีผลผลิต 76,704 ตัน ลดลงจากปีก่อนร้อยละ 2.25 เนื่องจากในช่วง 2 ปีที่ผ่านมาเกษตรกรบางส่วนต้องประสบปัญหาด้านราคา จึงมีการลดพื้นที่เพาะปลูกและหันไปปลูกพืชชนิดอื่นแทน

\*\*\*\*\*

สำนักรักษาเสถียรภาพราคาสินค้าเกษตร  
ตุลาคม 2544

### หอมหัวใหญ่

หน่วย : บาท/กก.

ปี	พย.	ธค.	มค.	กพ.	มีค.	เมย.	พค.	มิย.	กค.	สค.	กย.	ตค.	เฉลี่ย
ราคาที่เกษตรกรขายได้ (หอมหัวใหญ่เบอร์ 1)													
2531/32	16.50	13.15	6.26	4.44	2.54	0.70	2.37	3.00					6.12
2532/33	21.08	16.04	7.25	5.10	4.25	4.23						18.00	10.85
2533/34	17.86	11.13	5.29	4.78	3.75	4.42							7.87
2534/35		27.02	10.82	2.66	2.13	2.13						13.00	9.63
2535/36	15.00	11.71	4.14	3.02	3.25	4.00						19.25	8.62
2536/37	16.60	22.25	14.60	6.98	8.75	9.00						16.00	13.45
2537/38	23.25	18.32	6.65	5.75	5.54	6.00							10.92
2538/39	16.00	12.33	9.37	6.50	4.25								9.69
2539/40		13.18	7.75	3.60	4.22								7.19
2540/41		16.82	19.06	14.63	6.25							19.50	15.25
2541/42	18.75	18.71	5.68	3.37	7.33								10.77
2542/43	13.66	9.36	10.17	7.25	3.67	3.00							7.85
2543/44	9.00	18.40	11.50	6.25	5.62	6.00							9.46
ที่มา : สำนักงานเศรษฐกิจการเกษตร													
ราคาขายส่ง กทม. (หอมหัวใหญ่เบอร์ 0-1)													
2531/32	20.57	13.98	7.34	5.64	4.49	3.00	3.77	5.69	10.22	12.89	15.45	18.89	10.16
2532/33	22.81	20.59	11.00	7.30	4.63	9.27	12.43	14.95	21.38	26.60	27.75	23.33	16.84
2533/34	19.36	15.67	7.82	7.01	5.51	6.88	8.42	9.23	12.00	17.55	22.83	20.15	12.70
2534/35	24.24	31.71	14.73	5.36	3.84	4.05	5.37	6.40	8.64	11.19	18.36	17.50	12.62
2535/36	17.40	10.57	5.66	5.40	6.11	9.42	12.63	17.10	21.50	33.53	30.12	24.17	16.13
2536/37	21.50	27.36	19.50	10.60	10.96	12.00	12.63	13.00	16.88	20.27	19.79	22.51	17.25
2537/38	26.50	23.33	10.25	8.87	9.96	9.12	8.33	10.73	14.42	15.74	20.57	22.14	15.00
2538/39	25.22	16.50	12.91	11.75	5.40	6.82	10.40	14.68	17.45	21.40	17.74	17.00	14.77
2539/40	16.57	16.82	11.89	6.78	7.00	8.78	9.01	11.13	13.12	17.50	18.50	20.46	13.13
2540/41	21.60	23.78	22.65	18.03	10.09	10.63	10.58	10.25	15.41	19.81	22.50	25.38	17.56
2541/42	23.83	22.58	8.38	4.33	9.48	12.57	15.19	18.45	17.72	20.91	26.93		16.40
2542/43	14.50	15.65	13.08	11.20	6.20	7.33	8.40	7.77	10.82	19.23	21.33	20.50	13.00
2543/44	16.50	19.00	14.23	7.11	10.18	12.56	14.60	17.05	18.68	26.14	30.83		16.99
ที่มา : กรมการค้าภายใน													

## หอมแดง

## 1. ผลผลิต/ความต้องการใช้ (ตัน)

	ปี 2541/42	ปี 2542/43	ปี 2543/44
1.1 ผลผลิต	200,773	225,258	191,187
1.2 ความต้องการใช้	177,789	180,000	172,611
1.3. ส่งออก	6,978	16,511	18,576 (ประมาณการ)

## 2. ราคา (บาท/กก.)

	ปี 2542	ปี 2543	ปี 2544
2.1 เกษตรกรขายได้			
หอมแดงแห้งหัวใหญ่คละ	17.48	13.17	14.75 (มก.-กย.)
2.2 เป้าหมายนำ			
หอมแดงแห้งหัวใหญ่คละ	10.00	10.00	10.00
หอมแดงแห้งหัวเล็กคละ	6.35	6.74	6.74

## 3. สภาพปัญหา/สาเหตุ

3.1 จังหวัดเชียงใหม่ได้มีหนังสือถึงเลขานุการคณะกรรมการนโยบายและมาตรการช่วยเหลือเกษตรกร ขอให้พิจารณาเรื่องจังหวัดได้ประชุมและเจรจาต่อรองกับกลุ่มเกษตรกรผู้ปลูกหอมแดงอำเภอแม่แจ่ม จังหวัดเชียงใหม่ เมื่อวันที่ 23 เมษายน 2544 โดยเกษตรกรดังกล่าวเรียกร้องขอให้จังหวัดนำเสนอรัฐบาลเพื่อพิจารณาประกันราคาหอมแดงแห้งคละ กก.ละ 15 บาท หรือขอให้ชดเชยส่วนต่างของราคาให้เกษตรกร และให้หน่วยงานของรัฐบาลเข้าไปเป็นผู้รับซื้อหอมแดงโดยตรงจากเกษตรกร

3.2 หอมแดงที่เกษตรกรเรียกร้องตาม 3.1 คาดว่าคงเหลือประมาณ 900 ตัน เป็นหอมที่มีคุณภาพไม่ค่อยดี เนื่องจากโดนฝนช่วงเก็บเกี่ยวและเก็บแขวนมาแล้วประมาณ 2 เดือน หอมดังกล่าวเริ่มเน่าเสีย โดยมีผู้ค้าเข้าไปรับซื้อในราคา กก.ละ 6-8 บาท ในขณะที่เกษตรกรเรียกร้องให้แทรกแซงที่ กก.ละ 15 บาท

## 4. การแก้ไขปัญหา/ผลการดำเนินงาน

4.1 คณะกรรมการแก้ไขปัญหาเกษตรกรอันเนื่องมาจากผลิตผลการเกษตรได้ประชุม เมื่อวันที่ 11 พฤษภาคม 2544 เพื่อพิจารณาข้อเรียกร้องของเกษตรกรผู้ปลูกหอมแดงอำเภอแม่แจ่ม จ.เชียงใหม่ และเกษตรกรผู้ปลูกหอมแดง จ.พะเยา ซึ่งผลการประชุมสรุปได้ ดังนี้

(1) เห็นควรให้ยืมเงินทุนหมุนเวียนปลอดดอกเบี้ยจากกองทุนรวมฯ จำนวน 20 ล้านบาท ให้กรมส่งเสริมสหกรณ์ จัดสรรให้สหกรณ์ในจังหวัดพะเยา และสหกรณ์การเกษตรอำเภอแม่แจ่ม จำกัด จังหวัดเชียงใหม่ จังหวัดละ 10 ล้านบาท ใช้ในการแทรกแซงรับซื้อหอมแดงในราคาดำเนินการ โดยให้ มีค่าใช้จ่ายในการดำเนินการของสหกรณ์ในจังหวัดที่เข้าร่วมโครงการร้อยละ 3 ของวงเงินดำเนินการ

(2) กำหนดราคาเป้าหมายนำหอมแดงแห้งคละ เช่นเดียวกับการแทรกแซงปีที่ผ่านมา

(3) ปริมาณแทรกแซง ประมาณ 2,700 ตัน เป็นของจังหวัดพะเยา 1,800 ตัน จังหวัดเชียงใหม่ 900 ตัน

(4) ระยะเวลาแทรกแซงรับซื้อเดือน พฤษภาคม - มิถุนายน 2544 ระยะเวลาโครงการ เดือน พฤษภาคม - กันยายน 2544

(5) ให้จังหวัดแต่งตั้งคณะทำงานเพื่อกำกับดูแลการแทรกแซงให้เป็นไปด้วยความเรียบร้อย โดยถึงมือเกษตรกรอย่างแท้จริง

4.2 เพื่อเป็นการบรรเทาความเดือดร้อนของเกษตรกรผู้ปลูกหอมแดงอำเภอแม่แจ่ม จังหวัด เชียงใหม่ และจังหวัดพะเยาได้ทันที่ กรมการค้าภายในจึงได้ขออนุมัติเงินจากโครงการช่วยเหลือ สินค้าเกษตรที่มีปัญหาเร่งด่วน ปี 2544 ในการแก้ไขปัญหาดังกล่าว ซึ่งประธานคณะกรรมการพิจารณา ช่วยเหลือด้านราคาและการตลาดสินค้าเกษตร (รัฐมนตรีว่าการกระทรวงพาณิชย์) ได้อนุมัติเงินให้ กรมส่งเสริมสหกรณ์ใช้แทรกแซงตลาดหอมแดง ตามผลการประชุม 4.1 เมื่อวันที่ 11 พฤษภาคม 2544

#### ผลดำเนินการ

##### 1) จังหวัดเชียงใหม่

(1) สหกรณ์การเกษตรแม่แจ่ม จำกัด ได้แทรกแซงรับซื้อหอมแดงฤดูแล้ง (เก่า) จากเกษตรกร ในราคาหัวใหญ่ชนิดละ กก.ละ 10-11 บาท หัวเล็กชนิดละ กก.ละ 8 บาท ปริมาณที่แทรกแซงระหว่าง วันที่ 16 พฤษภาคม - 7 มิถุนายน 2544 มีจำนวน 377 ตัน มูลค่า 3.6 ล้านบาท เกษตรกร 162 ราย

(2) ก่อนที่สหกรณ์จะแทรกแซง จังหวัดเชียงใหม่ได้ประชุม (14 พ.ค.44) เพื่อกำหนดราคา หอมแดงที่จะแทรกแซง โดยผู้แทนเกษตรกรยืนยันจะจำหน่าย กก.ละ 15 บาท ในขณะที่สหกรณ์ฯ เสนอ รับซื้อ กก.ละ 10 บาท ทั้งนี้ที่ประชุมได้มีการเจรจาต่อรองให้สหกรณ์ฯ รับซื้อในราคา กก.ละ 14 บาท โดยผู้ช่วยเลขาธิการนายกรัฐมนตรีนายวิฑูรย์ (นายวัชรพงษ์ จันทรวงศ์) ได้รับปากว่าจะหาเงินชดเชยส่วนต่าง ราคาประมาณ กก.ละ 4 บาท ให้กับสหกรณ์

ทั้งนี้สำนักเลขาธิการนายกรัฐมนตรีและกรมส่งเสริมสหกรณ์ได้มีหนังสือถึงกรม การค้าภายในเพื่อพิจารณาส่งส่วนต่างราคาหอมแดงดังกล่าว ซึ่งกรมฯ ได้มีหนังสือแจ้งว่า การชดเชย ส่วนต่างราคาในการรับซื้อเพิ่มเติมจากค่าใช้จ่ายที่อนุมัติให้สหกรณ์ไว้แล้วไม่อาจกระทำได้

กรมส่งเสริมสหกรณ์ได้มีหนังสือถึงกรมการค้าภายใน (18 ก.ย.44) ขอให้นำเสนอคณะกรรมการ คชก.พิจารณาเรื่องที่กรมส่งเสริมสหกรณ์ได้รับหนังสือจากจังหวัดเชียงใหม่ว่า เกษตรกรผู้เดือดร้อน จากราคาหอมแดงตกต่ำอำเภอแม่แจ่ม จังหวัดเชียงใหม่ ได้ร้องเรียนต่อ ฯพณฯ นายกรัฐมนตรีผ่าน ผู้ว่าราชการจังหวัดเชียงใหม่ ขอให้หน่วยงานที่เกี่ยวข้องพิจารณาอนุมัติเงินชดเชย ส่วนต่างราคาหอมแดง ให้สหกรณ์การเกษตรแม่แจ่ม จำกัด จำนวน 1,672,263 บาท เพื่อนำไปจ่ายให้แก่เกษตรกร

2) จังหวัดพะเยา ไม่ได้ดำเนินการแทรกแซง เนื่องจากไม่มีสหกรณ์เข้าร่วมโครงการ ปัจจุบัน ผลผลิตได้ออกสู่ตลาดหมดแล้ว

##### 5. สถานการณ์ปัจจุบัน/แนวโน้ม

หอมแดงที่จะออกสู่ตลาดในขณะนี้ เป็นหอมฤดูฝนของจังหวัดภาคเหนือ ซึ่งออกสู่ตลาด ตั้งแต่กลางเดือนมิถุนายน 2544 เป็นต้นไปจนถึงเดือนตุลาคม คาดว่าจะไม่มีปัญหาด้านราคา เนื่องจาก ผลผลิตจะทยอยออกสู่ตลาดเป็นช่วง ๆ ส่วนหอมฤดูแล้งฤดูการผลิตปี 2544/45 ของ จ.ศรีสะเกษ จะเริ่ม ออกสู่ตลาดตั้งแต่วันที่ 1 พฤษภาคม 2544 คาดว่ามีผลผลิต 45,411 ตัน เพิ่มขึ้นจากปีก่อน ร้อยละ 17.50 เนื่องจากพื้นที่เพาะปลูกและผลผลิตต่อไร่เพิ่มขึ้น

\*\*\*\*\*

สำนักวิชาเสถียรภาพราคาสินค้าเกษตร

ตุลาคม 2544

## หอมแดง

หน่วย : บาท/กก.

ปี	มค.	กพ.	มีค.	เมย.	พค.	มิย.	กค.	สค.	กย.	ตค.	พย.	ธค.	เฉลี่ย
<b>ราคาที่เกษตรกรขายได้</b>													
<b>- หอมแดงแห้งหัวใหญ่ชนิดคละ(เฉลี่ยทั่วประเทศ)</b>													
2536	6.43	14.37	11.50	6.00	7.26	-	12.10	11.75	18.00	19.03	12.00	10.70	11.74
2537	14.50	10.38	5.50	6.50	9.00	21.00	18.50	16.59	15.75	21.38	27.00	10.75	14.74
2538	8.00	9.00	9.19	10.53	-	-	29.98	22.00	14.36	22.67	14.63	13.75	15.41
2539	13.72	11.37	12.44	11.20	10.60	9.50	9.95	21.00	23.60	22.37	38.77	31.71	18.02
2540	8.74	5.60	5.32	6.85	7.13	7.60	12.67	19.07	16.70	14.78	16.46	17.52	11.54
2541	16.94	15.88	12.86	12.32	20.30	-	28.13	30.00	26.84	28.00	38.33	36.67	20.03
2542	21.37	12.08	12.75	20.33	24.00	24.67	19.50	14.97	20.50	21.00	29.87	17.17	17.48
2543	6.80	7.04	8.38	9.63	13.20	14.00	12.55	17.77	28.17	17.60	13.01	9.88	13.17
2544	10.83	11.28	13.32	13.89	13.16	15.64	16.81	17.65	20.18				14.75
<b>- หอมแดงแห้งหัวเล็กชนิดคละ(เฉลี่ยทั่วประเทศ)</b>													
2536	4.98	8.83	8.28	4.01	4.08	6.83	10.23	9.11	17.07	22.00	-	8.50	9.45
2537	6.70	7.50	3.75	-	-	-	-	-	13.00	-	20.00	8.50	9.91
2538	5.10	5.00	5.33	-	-	-	-	-	-	-	-	-	5.14
2539	8.77	6.36	8.84	-	7.33	4.00	5.67	5.00	-	-	27.89	23.17	10.78
2540	5.85	3.40	3.94	4.81	4.75	4.88	8.04	12.27	10.00	10.00	14.21	7.10	7.44
2541	8.31	6.54	-	8.94	16.50	-	7.50	20.00	16.50	13.00	28.25	32.50	15.80
2542	11.67	6.09	8.67	14.00	20.00	-	-	-	-	-	20.33	12.33	13.30
2543	4.25	4.81	5.38	6.51	4.19	13.50	-	6.17	14.50	12.60	8.50	6.25	7.88
2544	10.00	7.16	8.86	8.39	5.00	9.65	12.61	14.72	22.65				11.00
ที่มา : สำนักงานเศรษฐกิจการเกษตร													
<b>ราคาขายส่ง กทม.</b>													
<b>- หอมแดงแห้งภาคเหนือทั้งหมดหัวใหญ่</b>													
2536	-	15.50	15.50	15.33	16.50	18.14	19.50	19.50	20.77	29.83	29.77	26.29	20.60
2537	-	12.83	10.02	11.35	16.95	23.23	33.18	30.50	25.00	25.57	32.20	24.00	22.26
2538	-	11.50	14.33	17.63	22.17	29.64	33.79	34.00	31.00	36.90	40.16	-	27.11
2539	-	15.00	16.65	17.61	21.60	22.50	28.50	25.95	33.05	38.36	46.50	49.00	28.61
2540	-	15.00	12.57	10.50	10.50	16.36	19.79	27.08	25.68	23.50	22.58	17.91	18.32
2541	24.00	19.00	17.26	18.61	25.17	32.73	47.62	41.60	37.18	36.33	42.67	44.10	32.19
2542	31.65	16.83	15.38	25.17	25.72	29.30	28.09	24.14	25.48	29.28	42.20	30.75	27.00
2543	14.80	11.00	12.76	15.53	19.55	20.59	23.74	28.27	40.14	29.07	21.57	15.67	21.06
2544	14.40	16.50	18.00	20.03	18.00	23.55	26.41	29.61	33.25				22.19
<b>- หอมแดงแห้งศรีสะเกษทั้งหมดหัวใหญ่</b>													
2536	9.83	16.60	17.00	-	-	-	-	-	-	-	26.50	18.74	17.73
2537	13.62	12.29	9.00	-	-	-	-	-	-	-	27.50	17.79	16.04
2538	11.71	11.50	12.33	-	-	-	-	-	-	-	28.33	23.88	17.55
2539	18.64	14.00	15.05	-	-	-	-	-	-	-	43.00	40.17	26.17
2540	16.95	12.00	9.95	8.50	-	-	-	-	-	-	17.91	20.24	14.26
2541	25.95	24.00	22.32	-	-	-	-	-	-	-	-	39.00	27.82
2542	28.50	17.20	15.98	-	-	-	-	-	-	-	-	25.07	21.69
2543	12.58	8.89	12.50	-	-	-	-	-	-	-	-	14.00	11.99
2544	13.59	14.92	-	-	-	-	-	-	-	-	-	-	14.26
ที่มา : กรมการค้าภายใน													
ตุลาคม 2544													



## กระเทียม

## 1. ผลผลิต/ความต้องการใช้ (ตัน)

	ปี 2541/42	ปี 2542/43	ปี 2543/44
1.1 ผลผลิต	117,755	126,119	127,738
1.2 ความต้องการใช้	130,676	130,000	131,000

## 2. ราคา (บาท/กก.)

	ปี 2542	ปี 2543	ปี 2544
2.1 เกษตรกรขายได้			
กระเทียมแห้งหัวใหญ่คละ	31.65	23.75	20.12 (มก.-กย.)
2.2 เป้าหมายนำ			
กระเทียมแห้งหัวใหญ่คละ	-	-	15.00

## 3. สภาพปัญหา/สาเหตุ

ฤดูกาลผลิตปี 2543/44 ผลผลิตกระเทียมมีปริมาณเพิ่มขึ้นจากปีที่ผ่านมาร้อยละ 1.3 และผู้ค้าประสบภาวะขาดทุนจากการค้ากระเทียมปีที่ผ่านมาจากปัญหาการลักลอบนำเข้ากระเทียมจากต่างประเทศ ทำให้ช่วงต้นฤดูผู้ค้าชะลอการสั่งซื้อเก็บสต็อก ส่งผลให้ราคากระเทียมที่เกษตรกรขายได้ประสบปัญหาราคาลดต่ำ และมีการชุมนุมของเกษตรกรผู้ปลูกกระเทียม จ.แม่ฮ่องสอน เพื่อเรียกร้องให้ทางราชการช่วยเหลือ

## 4. มาตรการแก้ไขปัญหา

คณะกรรมการ คชก. ได้มีมติ (22 มีค.44) ดังนี้

(1) อนุมัติเงินทุนหมุนเวียนปลอดดอกเบี้ย จำนวน 200 ล้านบาท ให้กระทรวงมหาดไทยนำไปจัดสรรให้จังหวัดแหล่งผลิต เพื่อนำไปให้สหกรณ์ กลุ่มเกษตรกร และผู้ค้าเอกชน ยืมเป็นทุนหมุนเวียนใช้รับซื้อกระเทียมหลายรอบจากเกษตรกรที่ขึ้นทะเบียนกับทางราชการและได้รับการรับรองว่าเป็นผลผลิตภายในประเทศ ในราคาดำเนินการกำหนดระยะเวลาแทรกแซงรับซื้อ มีนาคม - มิถุนายน 2544 ระยะเวลาโครงการ มีนาคม-ตุลาคม 2544 โดยให้ค่าใช้จ่ายในการดำเนินการของส่วนราชการตามที่จ่ายจริงไม่เกิน ร้อยละ 1 ของวงเงินดำเนินการ กำหนดราคาเป้าหมายนำกระเทียมแห้งหัวใหญ่คละ กก.ละ 15.00 บาท หรือคิดเป็นกระเทียมสด กก.ละ 5.00 บาท

ทั้งนี้ให้จัดสรรวงเงินให้จังหวัดแหล่งผลิตกระเทียมตามสัดส่วนผลผลิต ได้แก่ จ.เชียงใหม่ 70 ล้านบาท จ.ลำพูน 35 ล้านบาท จ.แม่ฮ่องสอน 20 ล้านบาท จ.เชียงราย 15 ล้านบาท จ.ลำปาง 10 ล้านบาท และ จ.พะเยา 10 ล้านบาท สำหรับวงเงินส่วนที่เหลืออีก 40 ล้านบาท ให้สำรองไว้สำหรับจังหวัดอื่น ๆ และจังหวัดที่มีความจำเป็นต้องใช้วงเงินเพิ่มเติมในการแทรกแซงตลาด โดยให้จังหวัดที่เข้าร่วมโครงการแต่งตั้งคณะกรรมการขึ้นชุดหนึ่ง เพื่อกำหนดราคาดำเนินการแทรกแซง ตลอดจนควบคุมดูแลการแทรกแซงตลาดกระเทียมให้เป็นไปด้วยความเรียบร้อย และประโยชน์ตกถึงมือเกษตรกรอย่างแท้จริง

-2-

(2) อนุมัติวงเงินจ่ายขาด จำนวน 0.875 ล้านบาท ให้กรมส่งเสริมสหกรณ์ เพื่อนำไปให้สหกรณ์ที่ยังไม่ได้รับความช่วยเหลือตาม (1) จ่ายเป็นค่าขนส่งและค่าจัดการในการนำกระเทียมจากแหล่งผลิต จ. เชียงใหม่ ลำพูน และ จ.แม่ฮ่องสอน ไปจำหน่ายยังตลาดปลายทางนอกแหล่งผลิตในอัตราไม่เกิน กก.ละ 1.75 บาท จำนวน 500 ตัน ระยะเวลาโครงการ มีนาคม - ตุลาคม 2544

#### ผลดำเนินการ

(1) กระทรวงมหาดไทย ได้ออเงินให้จังหวัดต่าง ๆ แล้วเมื่อวันที่ 24 เมษายน 2544 โดยจังหวัดดังกล่าวยังไม่ได้ดำเนินการแทรกแซงตลาดกระเทียม เนื่องจากราคาระเทียมสูงกว่าราคาเป้าหมายนำ ยกเว้นจังหวัดเชียงรายที่ได้มีการจัดสรรเงินให้ผู้ร่วมโครงการ จำนวน 3 ราย วงเงิน 3.545 ล้านบาท จากวงเงินที่ได้รับ จำนวน 15 ล้านบาท โดยดำเนินการแทรกแซงระหว่าง 23 พ.ค.- 3 มิ.ย.44 ปริมาณกระเทียมที่แทรกแซง 290.2 ตัน มูลค่า 4,452,764 บาท เกษตรกร 106 ราย และได้ส่งเงินคืนให้กรมบัญชีกลางแล้ว จำนวน 194,455,000 บาท

(2) กรมส่งเสริมสหกรณ์ ณ วันที่ 31 กรกฎาคม 2544 มีสหกรณ์แจ้งความจำนงเข้าร่วมโครงการระบายกระเทียมสู่ผู้บริโภคนอกแหล่งผลิต จำนวน 3 สหกรณ์ โดยมีการระบายกระเทียมไปยังตลาดปลายทาง ได้แก่ จังหวัดขอนแก่น นครราชสีมา ระยอง จันทบุรี ลพบุรี พระนครศรีอยุธยา กาญจนบุรี เพชรบุรี ตรัง พังงา และสุราษฎร์ธานี แล้วจำนวน 94.93 ตัน ค่าใช้จ่ายรวม 163,527 บาท

#### 5. สถานการณ์ปัจจุบัน/แนวโน้ม

5.1 ปัจจุบันมีการซื้อขายตามปกติ โดยราคาเกษตรกรขายได้เฉลี่ย ม.ค.-ก.ย.44 กระเทียมแห้งใหญ่ดละ กก.ละ 20.12 บาท ต่ำกว่าช่วงเดียวกับปีที่ผ่านมา ซึ่งมีราคาเฉลี่ย กก.ละ 24.14 บาท อย่างไรก็ตามราคาดังกล่าวยังอยู่ในระดับปกติ

5.2 ฤดูกาลผลิตปี 2544/45 ซึ่งกระเทียมสดจะเริ่มออกเดือนมกราคม 2544 กระทรวงเกษตรฯ พยากรณ์ (ก.ย.44) ว่าจะมีผลผลิต 123,815 ตัน ลดลงจากปีก่อนร้อยละ 3.1 เนื่องจากพื้นที่เพาะปลูกลดลง ซึ่งเป็นผลจากราคากระเทียมที่ผ่านมาตกต่ำ จึงหันไปปลูกพืชอื่นที่ให้ผลตอบแทนดีกว่า ทั้งนี้หากส่วนราชการที่เกี่ยวข้องปราบปรามกระเทียมลักลอบนำเข้าอย่างจริงจังและต่อเนื่อง คาดว่าจะไม่มีปัญหาด้านราคา

\*\*\*\*\*

สำนักรักษาเสถียรภาพราคาสินค้าเกษตร

ตุลาคม 2544

D:Prof/dric F:หอมแดง-หอมใหญ่-กระเทียม

## กระเทียม

หน่วย : บาท/กก.

ปี มค. กพ. มีค. เมย. พค. มิย. กค. สค. กย. ตค. พย. ธค. เฉลี่ย

## ราคาที่เกษตรกรจำหน่ายได้

## - กระเทียมแห้งหัวใหญ่คละ

2536	19.74	21.37	10.70	7.16	7.38	7.66	6.41	7.71	6.12	7.40	10.25	10.86	10.23
2537	-	18.63	13.42	14.64	18.59	19.88	19.84	19.96	20.43	21.80	24.00	24.75	19.63
2538	25.19	33.00	16.23	17.08	18.46	18.18	25.60	31.96	34.11	40.40	44.00	39.33	28.63
2539	39.52	41.00	50.67	21.20	20.16	23.08	26.65	30.84	29.44	25.67	-	-	30.82
2540	21.13	26.75	31.76	19.10	10.79	10.90	11.69	12.67	11.67	11.11	11.30	10.49	15.78
2541	11.55	11.30	16.60	19.86	22.68	21.52	21.57	23.63	23.09	27.16	-	33.94	18.46
2542	44.00	36.25	33.97	23.72	23.73	23.56	22.67	28.25	32.50	36.13	36.00	39.00	31.65
2543	31.50	32.38	18.75	25.09	21.57	21.57	20.84	23.18	22.38	23.51	22.73	21.44	23.75
2544	20.79	16.79	26.37	19.21	15.15	18.43	19.53	22.12	22.65				20.12

ที่มา : สำนักงานเศรษฐกิจการเกษตร

## ราคาขายส่งในตลาดกรุงเทพฯ

## - กระเทียมแห้งมัดจุกทั้งหมดหัวใหญ่

2536	23.28	17.95	11.00	12.00	14.00	14.00	14.00	14.00	14.00	14.00	20.05	20.57	15.74
2537	18.98	18.00	16.02	21.64	26.95	29.18	30.00	31.64	31.73	30.93	34.14	34.50	26.98
2538	36.36	19.00	19.00	21.50	28.81	29.09	33.21	39.17	43.90	48.71	55.45	59.50	36.14
2539	38.50	30.80	24.83	22.47	29.80	31.00	32.43	37.19	40.00	38.93	37.00	37.00	33.33
2540	35.05	16.00	16.00	17.33	21.00	21.00	20.12	22.53	21.00	21.00	21.00	21.00	21.09
2541	21.00	15.50	16.14	23.11	27.39	30.00	30.19	31.00	31.00	31.69	42.95	46.30	28.86
2542	45.50	43.29	22.00	25.33	28.33	32.00	32.84	38.21	39.68	46.83	52.00	50.50	38.04
2543	48.60	47.00	47.00	23.19	27.80	28.00	30.47	33.00	33.00	31.76	33.41	33.50	34.73
2544	34.17	33.24	16.50	16.50	17.78	25.67	28.20	30.89	31.00				25.99

ที่มา : กรมการค้าภายใน

ตุลาคม 2544

สุกร

	2540	2541	2542	2543	2544
1. ผลผลิต (ล้านตัว)	10.973	9.379	8.891	9.233	9.469
2. ความต้องการภายในประเทศ (ล้านตัว)	10.785	10.091	8.647	9.067	9.500
3. ราคาขายส่งสุกรมีชีวิต ตลาด กทม. (บาท/กก.)	39.32	39.15	42.20	33.86	38.50 (3 ต.ค.)
4. ต้นทุนการผลิตสุกรขุน	36.08	33.95	37.73	31.02	30.96 (ม.ค.-ก.พ.)
5. ราคาเป้าหมายนำ กก.ละ 39.28 บาท (ราคาย้อนหลัง 3 ปี (2539-2542) ช่วงผลผลิตออกมากเดือน ตุลาคม – กุมภาพันธ์)					
6. สถานการณ์ปัจจุบัน ภาวะการค้าปลีกค่อนข้างชะลอตัว ส่งผลให้ราคาขายส่งสุกรมีชีวิต (ฟาร์ม) ณ ตลาด กทม. อ่อนตัวลง จาก กก.ละ 38.50-40.50 บาท ในช่วงต้นเดือนกันยายน เหลือ กก.ละ 38-39 บาท ในช่วงปลายเดือน ส่วนราคาขายปลีกสุกรชำแหละเนื้อแดงอ่อนตัวลงจาก กก.ละ 75-78 บาท เหลือ กก.ละ 72-75 บาท ในช่วงเดียวกัน					
7. แนวโน้ม คาดว่าช่วงเดือนตุลาคม 2544 ราคาจะอ่อนตัวลงอีกเล็กน้อย เนื่องจากเป็นช่วงเทศกาลกินเจ ซึ่งความต้องการบริโภคเนื้อสุกรตลอดจนเนื้อสัตว์ประเภทอื่นจะลดลง และส่งผลให้ราคาสุกรมีชีวิตอ่อนตัวลงในช่วงดังกล่าวเป็นประจำทุกปี					

สำนักวิจัยเสถียรภาพราคาสินค้าเกษตร

ตุลาคม 2544

D : กระทรวง 1 F : สุกร P 1

สถิติราคาขายส่ง-ขายปลีกสุกรตลาด กทม. พ.ศ. 2539-2544

ราคาขายส่งลูกสุกร (12 กก./ตัว)

	มค.	กพ.	มีค.	เมย.	พค.	มิย.	กค.	สค.	กย.	ตค.	พย.	ธค.	เฉลี่ย
2539	970	970	970	970	970	970	979	1,057	1,100	1,109	1,221	1,297	1,049
2540	1,291	1,216	1,086	1,050	1,058	1,100	1,091	1,028	857	577	320	479	929
2541	250	508	934	900	900	720	618	865	900	945	1,205	1,340	840
2542	1,375	1,400	1,425	1,500	1,500	1,464	1,243	924	650	620	864	900	1,155
2543	900	895	730	665	645	550	624	650	674	714	750	750	712
2544	750	734	711	826	900	900	900	900	900				

บาท/ตัว

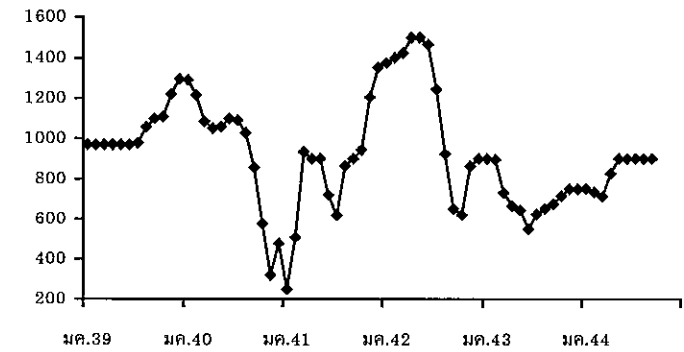

ราคาขายส่งสุกรมี่ชีวิต (ฟาร์ม)

	มค.	กพ.	มีค.	เมย.	พค.	มิย.	กค.	สค.	กย.	ตค.	พย.	ธค.	เฉลี่ย
2539	36.43	35.08	35.33	37.74	40.76	41.50	42.76	44.55	45.01	43.39	44.08	44.58	40.93
2540	43.20	41.11	39.49	39.75	42.28	43.25	42.82	42.53	40.97	36.34	31.15	29.00	39.32
2541	29.00	33.95	39.82	38.72	40.59	40.47	38.90	42.05	41.77	40.52	41.55	42.50	39.15
2542	43.75	45.20	46.05	47.89	49.50	48.05	45.55	41.40	36.64	29.35	37.00	36.05	42.20
2543	34.55	34.55	31.33	34.26	34.88	34.14	35.24	34.86	33.50	34.07	33.91	31.06	33.86
2544	30.55	30.92	32.50	37.55	41.83	42.50	39.78	39.32	38.90				

บาท/กก.

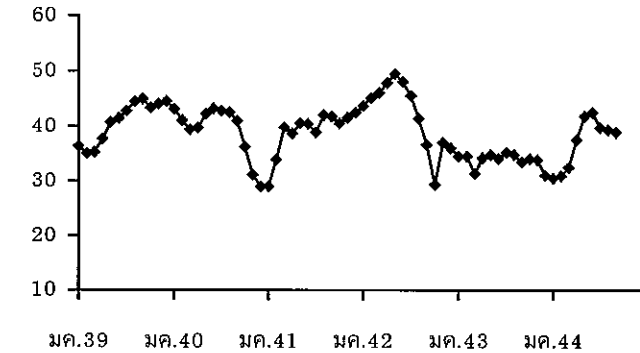

ราคาเป้าหมายนำ กก.ละ 39.28 บาท (ราคาย้อนหลัง 3 ปี (2539-2542) ช่วงผลผลิตออกมากเดือน ตุลาคม - กุมภาพันธ์)

ราคาขายปลีกสุกรชำแหละเนื้อแดง

	มค.	กพ.	มีค.	เมย.	พค.	มิย.	กค.	สค.	กย.	ตค.	พย.	ธค.	เฉลี่ย
2539	73.00	72.15	72.00	73.84	76.79	79.00	79.00	83.00	84.00	82.00	82.00	82.00	78.23
2540	81.36	80.00	78.48	78.50	80.95	82.00	82.00	82.00	80.09	78.64	76.25	74.21	79.54
2541	72.30	75.26	80.00	79.33	79.00	79.00	79.00	79.00	79.86	79.71	79.00	79.00	78.37
2542	79.50	81.40	82.00	85.83	86.50	86.50	85.78	83.81	80.50	76.75	77.70	76.90	81.93
2543	76.00	75.50	72.67	72.50	72.30	71.50	71.50	71.50	71.50	71.50	70.89	70.00	72.28
2544	70.60	70.00	70.00	72.55	75.86	76.50	76.50	76.50	75.15				

บาท/กก.

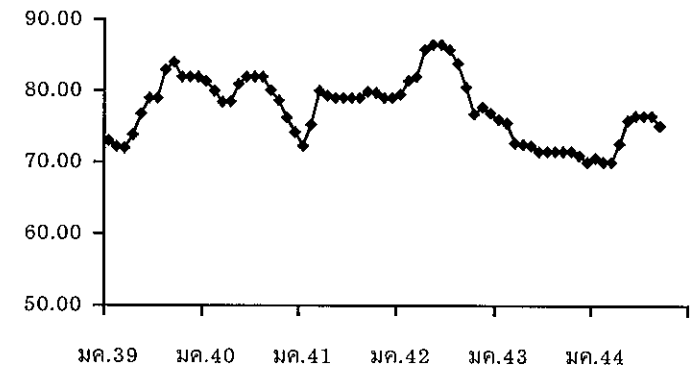

## ไข่ไก่

## 1. การผลิตและการส่งออก

	2540	2541	2542	2543	2544*
					(ประมาณการ)
ผลผลิต (ล้านฟอง)	9,023	8,675	7,943	8,233	7,923
ความต้องการใช้ (ล้านฟอง)	8,974	8,576	7,915	8,152	7,843
ส่งออก (ล้านฟอง)	49.176	99.125	27.804	88.548	80.00
					(เป้าหมาย)
ต้นทุน (บาท/ฟอง)	1.30	1.52	1.46	1.43	1.37(พค.44)

## 2. ราคา ณ แหล่งผลิต (บาท/ฟอง) :

ไข่ไก่สดคละ	1.36	1.68	1.54	1.77	1.73
					(กย.44)

## 3. สภาพปัญหา/สาเหตุ

ผลผลิตไข่ไก่ในปี 2544 ลดลงกว่าปีที่ผ่านมา เนื่องจากระดับราคาไข่ไก่ในปีที่ผ่านมาลดลงอย่างต่อเนื่อง จึงมีการนำเข้าพ่อแม่พันธุ์ลดลง และการเลี้ยงหยุดการขยายตัว แต่คงลดลงไม่มาก เพราะกลุ่มผู้เลี้ยงรายใหญ่เป็นระบบฟาร์มปิด ซึ่งมีประสิทธิภาพการผลิตการเลี้ยงที่ดี ในขณะที่ความต้องการบริโภคยังคงชะลอตัว จึงคาดว่าราคาจะอยู่ในระดับใกล้เคียงกับปี 2543

## 4. มาตรการแก้ไข

(1) คชก. ได้อนุมัติโครงการเพื่อแก้ไขปัญหาราคาไข่ไก่ตกต่ำ ปี 2543/44 ดังนี้

4.1 โครงการเก็บสต็อกไข่ไก่เข้าห้องเย็น ปี 2543/44

โดยอนุมัติเงินทุนหมุนเวียนจำนวน 60 ล้านบาทให้

- กรมการค้าภายใน 30 ล้านบาท จัดสรรให้สมาชิกสมาคมผู้ผลิต ผู้ค้าและส่งออกไข่ไก่ และสมาคมส่งเสริมการเลี้ยงไก่แห่งประเทศไทย เพื่อรวบรวมไข่ไก่เข้าห้องเย็น
- กรมส่งเสริมสหกรณ์ 30 ล้านบาท จัดสรรให้สถาบันเกษตรกร เพื่อใช้รวบรวมไข่ไก่เก็บสต็อกเข้าห้องเย็น ระยะเวลาโครงการฯ พย. 43 – มิย. 44

4.2 โครงการส่งเสริมการช่วยเหลือด้านปัจจัยผลิตและลดต้นทุนการผลิตไข่ไก่ ปี 2543/44

อนุมัติเงินทุน จำนวน 41 ล้านบาท ให้กรมส่งเสริมสหกรณ์จัดสรรให้สหกรณ์ผู้เลี้ยงไก่ไข่แปดริ้ว จำกัด จำนวน 21 ล้านบาท และสหกรณ์ผู้เลี้ยงไก่ไข่ ชลบุรี จำนวน 20 ล้านบาท เพื่อใช้หมุนเวียนรับซื้อข้าวโพดเลี้ยงสัตว์มาจำหน่ายให้สมาชิกในช่วงข้าวโพดขาดแคลน ระยะเวลาโครงการฯ พย.43 – กย.44

- (2) โครงการเชื่อมโยงการผลิตและการตลาดไข่ไก่เพื่อรักษาระดับราคาปี 2543/44 เพื่อเชื่อมโยงให้ผู้ผลิตนำผลผลิตออกจำหน่ายให้ผู้บริโภคโดยตรงในราคายุติธรรม เพื่อขยายตลาดและเป็นการกระตุ้นการบริโภคภายในประเทศและเป็นการลดผลผลิตส่วนเกินของเกษตรกรด้วย โดยจะดำเนินการทั้งในส่วนกลางและภูมิภาค โดยในส่วนภูมิภาคระยะเวลาโครงการ พย. 43-มค. 44 ส่วนในส่วนกลางมีการดำเนินการระหว่าง พย.43 - มีค.44

#### 5. ผลการดำเนินการ

5.1 โครงการเก็บสต็อกไข่ไก่เข้าห้องเย็น ปี 2543/44 มีผู้เข้าร่วมโครงการกับกรมการค้าภายใน 4 ราย วงเงินจัดสรรทั้งสิ้น 29 ล้านบาท เก็บไข่เข้าห้องเย็น จำนวน 24.30 ล้านฟอง

5.2 โครงการเชื่อมโยงการผลิต และการตลาดไข่ไก่เพื่อรักษาระดับราคา ปี 2543/44

(1) ผู้ผลิตนำผลผลิตออกจำหน่ายให้ผู้บริโภคโดยตรงแล้ว ที่หน้ากรมการค้าภายใน กระทรวงมหาดไทย การไฟฟ้านครหลวง สำนักงานใหญ่ ธนาคารแห่งประเทศไทย ธนาคารกรุงไทยสำนักงานใหญ่ กระทรวงศึกษาธิการ

(2) สำนักงานการค้าภายใน 22 จังหวัด ได้ดำเนินการตามโครงการเชื่อมโยงการผลิต การตลาดไข่ไก่ จำหน่ายไข่ไก่ได้ 6.53 ล้านฟอง ในราคาฟองละ 1.40 - 1.70 บาท

#### 6. สถานการณ์และแนวโน้ม

ราคาไข่ไก่ถละ ณ แหล่งผลิต เดือนกย. 44 ฟองละ 1.73 บาท สูงกว่าเดือนก่อน ที่มีราคาฟองละ 1.70 บาท คิดเป็นร้อยละ 1.76 ทั้งนี้เนื่องจาก

1. ในปีนี้ปริมาณไข่ไก่เข้าสู่ตลาดน้อย เนื่องจากผู้เลี้ยงประสบภาวะขาดทุน อีกทั้งมีการปลดไก่แก่ออกมาก
  2. ความต้องการของตลาดภายในกระเตื้องขึ้น ผลจากการนำเงิน คชก. เข้าไปแทรกแซงตลาด โดยการรับซื้อไข่ไก่เก็บเข้าห้องเย็น ทำให้ปริมาณไข่ไก่ลดน้อยลง
  3. ปริมาณส่งออกตลาดฮ่องกงเพิ่มมากขึ้น เนื่องจากผลผลิตไข่ไก่ในประเทศคู่แข่ง เช่น เนเธอร์แลนด์และจีนมีปริมาณลดลง เนื่องจากสภาพอากาศที่หนาวจัด
- แนวโน้มคาดว่าราคาไข่ไก่จะมีแนวโน้มลดต่ำลง เนื่องจากปริมาณไข่ไก่ที่เข้าตลาดเพิ่มขึ้นในขณะที่ภาวะการค้าชะลอตัว กอปรกับโรงเรียนปิดภาคเรียน และใกล้เทศกาลกินเจ

## สถิติราคาขายส่ง-ขายปลีกไข่ไก่สดคละ ณ ตลาด กทม.

ปี 2539 - 2544

D:9 ตค.44 F:สถิติราคาไข่ไก่สดคละ(ปี 39-ปัจจุบัน)

หน่วย : บาท/ฟอง

ปี	มค.	กพ.	มีค.	เมย.	พค.	มิย.	กค.	สค.	กย.	ตค.	พย.	ธค.	เฉลี่ย
<b>ราคาลูกไก่ไข่ทั่วไป(บาท/ตัว)</b>													
2539	13.79	8.9	9	10.5	10.5	11.3	11.5	11.5	10.98	8.66	8.25	8.25	10.26
2540	6.98	6.5	7.93	10.13	10.5	10.5	10.5	10.5	10.5	10.73	11.5	12.87	9.93
2541	13.5	13.5	13.5	13.5	13.5	14.45	16.5	16.5	16.5	16.5	16.5	16.5	15.08
2542	17.75	19	19	19	-	19	19	19	18.36	16.75	14.50	14.50	17.91
2543	16.10	16.21	15.50	11.15	8.72	8.50	8.50	8.50	9.74	10.50	10.50	10.50	11.18
2544	8.59	10.40	13.41	14.35	14.50	15.45	15.50	16.50	17.30				
<b>ราคาไข่ไก่สด คละ ณ แหล่งผลิต</b>													
2539	1.18	1.16	1.29	1.31	1.42	1.52	1.59	1.55	1.58	1.60	1.46	1.32	1.42
2540	1.09	1.07	1.24	1.27	1.42	1.45	1.43	1.52	1.59	1.43	1.42	1.33	1.36
2541	1.34	1.64	1.62	1.45	1.79	1.96	1.78	1.80	1.77	1.69	1.65	1.70	1.68
2542	1.74	1.60	1.56	1.57	1.67	1.70	1.67	1.55	1.43	1.35	1.26	1.35	1.54
2543	1.22	1.10	1.18	1.11	1.18	1.20	1.20	1.31	1.35	1.16	1.05	1.02	1.17
2544	1.01	1.33	1.44	1.37	1.47	1.55	1.62	1.70	1.73				
<b>ราคาขายส่งไข่ไก่สด คละ ตลาด กทม.</b>													
2539	1.43	1.38	1.42	1.44	1.56	1.65	1.73	1.71	1.72	1.74	1.63	1.50	1.58
2540	1.29	1.27	1.45	1.48	1.63	1.66	1.67	1.80	1.85	1.76	1.73	1.64	1.60
2541	1.61	1.89	1.88	1.76	2.04	2.22	2.07	2.09	2.06	1.98	1.98	1.99	1.96
2542	2.01	1.86	1.81	1.83	1.95	1.98	1.94	1.80	1.69	1.60	1.55	1.68	1.81
2543	1.53	1.40	1.48	1.34	1.42	1.44	1.44	1.55	1.59	1.40	1.28	1.25	1.42
2544	1.24	1.49	1.64	1.55	1.61	1.77	1.84	1.92	1.95				
<b>ราคาขายปลีกไข่ไก่สด คละ ตลาด กทม.</b>													
2539	1.72	1.72	1.72	1.72	1.74	1.82	1.90	1.90	1.91	2.00	1.98	1.89	1.84
2540	1.73	1.72	1.72	1.72	1.81	1.82	1.86	1.93	1.98	1.95	1.88	1.84	1.83
2541	1.88	2.06	2.06	1.97	2.25	2.46	2.41	2.40	2.40	2.32	2.22	2.23	2.22
2542	2.30	2.23	2.16	2.14	2.23	2.23	2.21	2.16	2.12	2.00	1.93	1.93	2.14
2543	1.88	1.73	1.73	1.73	1.73	1.73	1.73	1.80	1.83	1.78	1.73	1.73	1.76
2544	1.73	1.84	2.01	1.99	2.05	2.13	2.17	2.19	2.28				



## มะนาว

## 1. ผลผลิตและความต้องการใช้ (ตัน)

1.1 ผลผลิต	ปี2540	ปี2541	ปี2542	ปี2543	ปี2544*
เพชรบุรี	88,794	89,338	77,005	90,198	63,712
สมุทรสาคร	6,965	5,389	9,177	33,380	42,722

\* กรมส่งเสริมการเกษตร ประมาณการผลผลิต ณ พ.ค.44

1.2 ความต้องการใช้ บริโภคสดภายในประเทศประมาณ 90 - 95% ที่เหลือจะแปรรูปและส่งออกบ้างเล็กน้อย

1.3 ผลผลิตออกสู่ตลาด ตลอดปี โดยจะออกสู่ตลาดมากช่วงเดือนกรกฎาคม - กันยายน

## 2. ราคาเกษตรกรขายได้ มะนาวชนิดคละ ช่วงผลผลิตออกสู่ตลาดมาก (ก.ค. - ก.ย.) บาท/ผล

	ปี2540	ปี2541	ปี2542	ปี2543	ปี2544
เพชรบุรี	0.18	0.59	0.16	0.21	0.30
สมุทรสาคร	0.19	1.25	0.18	0.19	0.41

## 3. สภาพปัญหา/สาเหตุ

ผลผลิตจะออกเป็นฤดูกาล โดยเฉพาะในช่วงฤดูฝน (เดือนกรกฎาคม - กันยายน) จะออกสู่ตลาดมากเกินความต้องการของตลาด ทำให้เกิดปัญหาหาคาตลาดตกต่ำ ส่วนในช่วงฤดูแล้ง (เดือนมกราคม - เมษายน) ผลผลิตมะนาวจะออกสู่ตลาดน้อยมาก และมักจะประสบปัญหาหามะนาวราคาแพง

## 4. สถานการณ์ปี 2544

ผลผลิตปี 2544 ในแหล่งผลิตสำคัญคือจังหวัดเพชรบุรีและสมุทรสาครลดน้อยลงจากปี 2543 ประมาณร้อยละ 8 เนื่องจากสภาวะฝนตกต่อเนื่องในช่วงปลายเดือนเมษายน-พฤษภาคม 2544 ทำให้ผลมะนาวเติบโตเร็วเกษตรกรสามารถทยอยเก็บเกี่ยวออกสู่ตลาดเพื่อให้ทันราคาในช่วงนอกฤดู ประกอบกับดอกมะนาวที่จะติดผลและจะเก็บเกี่ยวได้ในฤดู (ก.ค.-ก.ย.) ได้รับผลกระทบจากภาวะฝนตกทำให้ออกร่วงเป็นจำนวนมาก ส่งผลให้ผลผลิตมะนาวลดลงและไม่ประดังออกสู่ตลาดเช่นปีก่อน ตลาดสามารถรองรับได้ จึงไม่เกิดปัญหาล้นตลาดและราคาตกต่ำ

-2-

## 5. แนวทางแก้ไขปัญหา

6.1 ประสานกับกลุ่มเกษตรกรเพื่อส่งเสริมการแปรรูปเป็นน้ำมันพร้อมปรุงและจำหน่ายให้แก่ผู้ค้าปลีก  
ผู้ค้าส่ง และห้างสรรพสินค้า โดยตรง

6.2 เชื่อมโยงตลาดระหว่างสถาบันเกษตรกรกับห้างสรรพสินค้าต่าง ๆ และบริษัทน้ำมัน เพื่อรับซื้อผลผลิต  
มะนาวสดจากเกษตรกร

\*\*\*\*\*

สำนักวิชาเสถียรภาพราคาสินค้าเกษตร

กรมการค้าภายใน

26 กันยายน 2544

DTLM/ระนาวปี 44

## เงาะ

## 1. ผลผลิตและความต้องการใช้

1.1 ผลผลิต	ปี 2541	ปี 2542	ปี 2543	ปี 2544
- ผลผลิตไทย (ตัน)	643,192	568,503	596,000	584,640 (ประมาณการ)
1.2 ความต้องการใช้				
- บริโภคภายในประเทศ(ตัน)	564,887	479,999	542,444	532,023 (มค.-กค.)
- ส่งออก(ผลิตภัณฑ์แปรรูป)				
- ปริมาณ (ตัน)	12,595	9,741	9,633	4,555
- มูลค่า (ล้านบาท)	495.28	397.65	360.28	165.81

## 1.3 ผลผลิตออกสู่ตลาดมาก

- ภาคตะวันออก ปลายเดือนพฤษภาคม - กรกฎาคม
- ภาคใต้ เดือนกรกฎาคม - สิงหาคม

## 2. ราคา (บาท/กก.)

- เกษตรกรขายได้	18.31	10.91	11.76	8.84 (กย.)
- ราคาเป้าหมายนำ ปี 2544 กก.ละ 7.50 บาท คำนวณจากราคาเฉลี่ยรายเดือนย้อนหลัง 3 ปี (ปี 2540 - 2543 เว้นปี 2541 ซึ่งราคาสูงผิดปกติ)				

## 3. ต้นทุนการผลิต

9.10	7.59	-	-
------	------	---	---

## 4. สภาพปัญหา/สาเหตุ

ปริมาณผลผลิตเงาะปี 2544 ใกล้เคียงกับปี 2543 แต่แนวโน้มการส่งออกเงาะแปรรูปลดลง ประกอบกับในช่วงที่ผลผลิตเงาะออกสู่ตลาดมาก เป็นช่วงเดียวกับผลไม้ชนิดอื่นออกสู่ตลาดมากด้วย ทำให้ราคาเงาะอยู่ในระดับต่ำในช่วงที่ผลผลิตออกมาก

## 5. มาตรการแก้ไขปัญหา

### เงาะภาคตะวันออก

คณะกรรมการ คชก. อนุมัติเงินทุนหมุนเวียนปลอดดอกเบี้ย จำนวน 20.5 ล้านบาท ให้จังหวัดจันทบุรี เพื่อใช้ระบายเงาะออกไปจำหน่ายนอกแหล่งผลิต แต่เนื่องจากราคาตลาดสูงกว่าราคาเป้าหมายนำจึงมิได้ดำเนินการแทรกแซงตลาดแต่ประการใด

### เงาะภาคใต้

ประธานคณะอนุกรรมการพิจารณาช่วยเหลือด้านราคาและการตลาดสินค้าเกษตรได้อนุมัติเงินทุนหมุนเวียนปลอดดอกเบี้ย จำนวน 40 ล้านบาท แบ่งเป็นจังหวัดชุมพร 20 ล้านบาท สุราษฎร์ธานี และ นครศรีธรรมราช จังหวัดละ 10 ล้านบาท นำไปให้กู้ยืมปลอดดอกเบี้ยแก่เกษตรกร สถาบันเกษตรกร องค์การปกครองท้องถิ่น และผู้ประกอบการค้า นำไปใช้รับซื้อเงาะ ทุเรียน มังคุด จากเกษตรกรในราคา นำตลาด เพื่อระบายออกนอกแหล่งผลิต ระยะเวลารับซื้อเดือนสิงหาคม - กันยายน 2544 ระยะเวลา โครงการเดือนสิงหาคม - ตุลาคม 2544

### ผลการดำเนินการ

จังหวัดชุมพร มีผู้เข้าร่วมโครงการ 1 ราย คือ บจ.ฟลาย ตรากอน อินเตอร์เทรด จำนวน 2 ล้านบาท จังหวัดสุราษฎร์ธานี มีผู้เข้าร่วมโครงการ 2 ราย สกต.สุราษฎร์ธานี จำนวน 3.6 ล้านบาท ใช้รับซื้อเงาะ 689,655 กก. ในราคา กก.ละ 7 - 10 บาท คิดเป็นเงิน 6,310,122 บาท และกลุ่มเกษตรกร บ้านนาสาร จำนวน 3.4 ล้านบาท

จังหวัดนครศรีธรรมราช ไม่มีผู้เข้าร่วมโครงการ

\*\*\*\*\*

สำนักการศึกษาเสถียรภาพราคาสินค้าเกษตร  
กรมการค้าภายใน  
26 กันยายน 2544

เเงาะ ๒:ภาพรวม (๒)

## ราคาเงาะที่เกษตรกรขายได้

บาท: กก.

ปี	มค.	กพ.	มีค.	เมย.	พค.	มิย.	กค.	สค.	กย.	ตค.	พย.	ธค.	เฉลี่ย
2538					12.63	13.47	11.91	8.42	12.63				11.81
2539					11.41	8.39	12.59	9.44	8.13				9.99
2540					24.22	7.02	7.37	12.33	12.75				12.74
2541					21.11	18.64	23.49	16.21	10.63				18.02
2542					15.36	8.53	13.30	15.16	18.17				14.10
2543					16.35	7.50	7.27	7.81	19.86				11.76
2544					8.70	12.75	13.88	7.21	8.84				10.28

ที่มา : ปี 2535 - 2544 สำนักงานเศรษฐกิจการเกษตร

f:price2 (เงาะ) สีขาว

## มังกุด

## 1. ผลผลิตและความต้องการใช้

1.1 ผลผลิต	ปี 2541	ปี 2542	ปี 2543	ปี 2544
- ผลผลิตไทย (ตัน)	155,044	157,728	123,200	108,400 (ประมาณการ)
1.2 ความต้องการใช้				
- บริโภคภายในประเทศ (ตัน)	152,311	152,447	108,807	97,560
- ส่งออก (สดและแช่แข็ง)				(มก.-กก.)
- ปริมาณ (ตัน)	2,733	5,281	14,393	14,838
- มูลค่า (พันบาท)	67,248	130,726	283,473	344,081

## 1.3 ผลผลิตออกสู่ตลาดมาก

- ภาคตะวันออก           เดือนพฤษภาคม - กรกฎาคม
- ภาคใต้                   เดือนกรกฎาคม - สิงหาคม

## 2. ราคา (บาท/กก.)

- เกษตรกรขายได้                   12.35                   25.73                   15.78                   14.08. (กย.)
- ราคาเป้าหมายนำปี 2544 กก.ละ 13.40 บาท กำหนดจากราคาเฉลี่ยรายเดือนย้อนหลัง 3 ปี (ปี 2540 - 2543 ตัดปี 2541 ซึ่งราคาสูงผิดปกติ)

## 3. สถานการณ์

3.1 ภาคตะวันออก ผลผลิตลดลงจากปี 2543 ประมาณร้อยละ 10 ของผลผลิตทั้งหมด ราคาที่เกษตรกรขายได้เฉลี่ย กก.ละ 18 - 20 บาท สูงกว่าปี 2543 ซึ่งราคา กก.ละ 15 - 18 บาท

3.2 ภาคใต้ ผลผลิตลดลงจากปี 2543 ประมาณร้อยละ 48 ของผลผลิตทั้งหมด ราคาที่เกษตรกรขายได้ กก.ละ 12 - 15 บาท ต่ำกว่าปี 2543 ซึ่งราคา กก.ละ 18 - 20 บาท

## 4. มาตรการแก้ไขปัญหา

ส่งเสริมการระบายผลสดออกนอกแหล่งผลิต

สำนักรักษาเสถียรภาพราคาสินค้าเกษตร  
กรมการค้าภายใน  
26 กันยายน 2544  
ร.ภาพรวมสินค้าผลไม้

## ราคามังคุดที่เกษตรกรขายได้

บาท: กก.

ปี	มค.	กพ.	มีค.	เมย.	พค.	มิย.	กค.	สค.	กย.	ตค.	พย.	ธค.	เฉลี่ย
2538					17.93	20.87	20.65	12.63	12.25				16.87
2539					24.38	17.44	19.01	14.81	16.50				18.43
2540					36.72	12.60	12.90						20.74
2541					31.75	26.49	26.34	20.04	20.30				24.98
2542					30.99	14.17	17.39	12.80	13.00				17.67
2543					25.70	15.38	12.86	13.30					16.81
2544					24.79	19.73	16.31	11.18	14.08				17.22

หมายเหตุ : เป็นราคาในช่วงที่ผลผลิตออกสู่ตลาดมาก

ที่มา : สำนักงานเศรษฐกิจการเกษตร

1.ผลผลิต D:ถั่วลิสง(เขียว)/ช.ค

## ถั่วลิสง

1. ผลผลิต/ความต้องการใช้	ปี 2540/41	ปี 2541/42	ปี 2542/43	ปี 2543/44	ปี 2544/45
1.1 ผลผลิต (ตัน)	126,497	135,316	137,526	135,306	134,840*
1.2 ความต้องการใช้	131,355	138,256	138,029	171,047	160,999*
1.3 การนำเข้า/ส่งออก	ปี 2540	ปี 2541	ปี 2542	ปี 2543	ปี 2544
- นำเข้า					(มก.-กค.)
ถั่วลิสงทั้งเปลือกแห้ง					
ปริมาณ (ตัน)	6,314	3,956	3,436	36,974	11,941
มูลค่า (ล้านบาท)	36.27	37.46	34.76	378.51	276.01
กากถั่วลิสง ปริมาณ (ตัน)	135,214	99,671	44,011	11,540	15,403
มูลค่า (ล้านบาท)	1,004.56	922.87	220.12	79.45	122.00
- ส่งออก					
ถั่วลิสงทั้งเปลือกแห้ง					
ปริมาณ (ตัน)	1,456	998	2,817	1,167	1,185
มูลค่า (ล้านบาท)	11.94	9.45	31.94	11.60	8.32
2. ราคาที่เกษตรกรขายได้ (บาท/กก.)	ปี 2540	ปี 2541	ปี 2542	ปี 2543	ปี 2544 (กย.)
- ถั่วลิสงทั้งเปลือกสดคละ	6.56	7.03	6.84	7.10	7.69
- ถั่วลิสงทั้งเปลือกแห้งคละ	12.45	13.38	11.59	11.30	12.02
3. ต้นทุนการผลิต (บาท/กก.)	7.49	8.33	9.73	9.88	10.50*

หมายเหตุ : \* สคก.พยากรณ์ (กย..44)

## 4. สภาพปัญหา/สาเหตุ

4.1 ประสิทธิภาพการผลิตต่ำ ต้นทุนการผลิตสูง เนื่องจากขาดแคลนเมล็ดพันธุ์ดี ขาดความรู้ความเข้าใจเกี่ยวกับเทคโนโลยีการผลิต รวมทั้งวิทยากรก่อนและหลังการเก็บเกี่ยว เกษตรกรนิยมปลูกเป็นรายได้เสริม หรือปลูกหัวไร่ปลายนากระจายทั่วไปไม่แน่นอน

4.2 คุณภาพถั่วลิสงของไทยมีเชื้อรา และสารอฟลาทอกซินปนเปื้อนในอัตราค่อนข้างสูง เมล็ดเล็ก ความชื้น สิ่งเจือปน เมล็ดเสียค่อนข้างมาก

4.3 เกษตรกรขาดความรู้ด้านการตลาด เช่น เครื่องชั่งตวงวัด การคัดเกรด การจัดชั้น และการปรับปรุงคุณภาพให้ดีขึ้น ไม่มีการรวมตัวกันในการจำหน่าย ทำให้ขาดอำนาจการต่อรอง



4.4 เกษตรกรไม่มีสถานที่เก็บรักษาเพื่อรอราคาต้องจำหน่ายผลผลิตทันที ทำให้ราคาไม่มีเสถียรภาพและมักเกิดปัญหาราคาคงต่ำในช่วงที่ผลผลิตออกมา

4.5 โรงงานสกัดน้ำมันถั่วลิสงมีขนาดเล็ก ประสิทธิภาพในการผลิตต่ำ ทำให้ต้นทุนการผลิตสูง ไม่สามารถแข่งขันกับน้ำมันบริโภคชนิดอื่นได้

4.6 มีการลักลอบนำเข้าตามแนวชายแดนจากจีนและพม่า เพราะขนาดเมล็ดใหญ่กว่าและราคาถูกกว่าของไทย

## 5. การแก้ไขปัญหา

5.1 หากเกิดปัญหาด้านราคา อาจใช้มาตรการแทรกแซงตลาดของ คชก. ให้ความช่วยเหลือได้ โดยถือตามเกณฑ์ที่กำหนดไว้ในระเบียบสำนักนายกรัฐมนตรีว่าด้วยเรื่องนี้ ซึ่งใช้ราคาเฉลี่ยย้อนหลัง 3 ปี

5.2 การพัฒนาระบบตลาด เพื่อปรับปรุงกลไกตลาดสินค้าเกษตรในระดับท้องถิ่นและภูมิภาคอย่างเป็นระบบ ได้แก่ จัดตั้งตลาดกลาง การจัดตลาดนัด และการรวมกลุ่มขายถั่วลิสง เพื่อช่วยให้เกษตรกรมีทางเลือก ลดขั้นตอนการตลาดและแก้ไขปัญหาสินค้าล้นตลาดช่วงต้นฤดู ส่งเสริมความรู้ด้านการตลาด ระบบการซื้อขายแบบตลาดกลาง การใช้เครื่องชั่งตวงวัด วิธีการซื้อขายไม่ให้ถูกเอารัดเอาเปรียบ เพื่อให้เกษตรกรมั่นใจ สามารถต่อรองราคาและได้รับราคาที่เป็นธรรม

5.3 สนับสนุนการแปรรูปและพัฒนาผลิตภัณฑ์ถั่วลิสงตลอดจนขยายตลาดทั้งในประเทศและเพื่อการส่งออกให้เพิ่มขึ้น

## 6. สถานการณ์ปัจจุบัน/แนวโน้ม

สำนักงานเศรษฐกิจการเกษตร พยากรณ์ (กย.44) ว่า ในปี2544/45 จะมีผลผลิตถั่วลิสงประมาณ 134,840 ตัน ลดลงจากปีที่ผ่านมาเล็กน้อย ขณะนี้เป็นต้นฤดูการเก็บเกี่ยว ผลผลิตรุ่น 1 (ปลายฝน) ราคาที่เกษตรกรขายได้ เดือน กย. 44 ถั่วลิสงทั้งเปลือกสดคละ กก.ละ 7.69 บาท สูงกว่าเดือนที่แล้วซึ่งมีราคา กก.ละ 7.52 บาท ร้อยละ 22.01 ส่วนถั่วลิสงทั้งเปลือกแห้งคละ กก.ละ12.02 บาท ต่ำกว่าเดือนที่แล้วซึ่งมีราคา กก.ละ13.29 บาท ร้อยละ 13.46 แต่ใกล้เคียงกับ ช่วงเดียวกันของปีก่อน ซึ่งมีราคา กก.ละ 12.07 บาท

## ราคาถั่วลิสงที่เกษตรกรขายได้

บาท/กก.

	มค.	กพ.	มีค.	เมย.	พค.	มิย.	กค.	สค.	กย.	ตค.	พย.	ธค.	เฉลี่ย
ราคาเกษตรกรขายได้ ถั่วลิสงทั้งเปลือกสด (สศก.)													
ปี 2535	5.91	5.60	2.65	4.80	7.10	7.04	-	4.50	5.34	4.32	3.63	3.34	4.93
ปี 2536	-	4.50	3.38	4.47	6.38	6.25	3.45	4.57	4.86	5.45	-	7.84	5.12
ปี 2537	9.75	-	-	5.70	6.85	-	-	4.33	5.04	4.44	-	8.00	6.30
ปี 2538	-	-	5.29	6.08	4.47	3.00	-	-	4.50	4.40	-	5.13	4.70
ปี 2539	6.17	-	-	5.50	5.97	6.50	7.80	5.74	4.87	7.07	6.96	7.10	6.37
ปี 2540	7.07	-	7.76	6.47	5.53	6.37	8.00	6.00	5.43	6.23	6.00	7.33	6.56
ปี 2541	-	-	7.17	7.28	6.67	9.37	8.00	7.12	6.79	5.62	5.69	6.55	7.03
ปี 2542	-	10.00	9.17	6.81	5.62	6.80	6.28	5.72	6.27	6.55	6.19	5.84	6.84
ปี 2543	6.56	6.55	8.23	6.47	6.13	6.93	6.88	7.49	7.51	7.38	7.37	7.75	7.10
ปี 2544	6.20	5.22	6.51	6.78	6.42	8.25	7.25	7.52	7.69				6.87
ราคาเกษตรกรขายได้ ถั่วลิสงทั้งเปลือกแห้งคละ (สศก.)													
ปี 2535	7.78	7.83	7.86	10.16	9.11	8.14	-	8.55	8.62	7.34	7.18	6.82	8.13
ปี 2536	5.97	7.92	8.76	8.21	8.65	8.39	8.01	7.34	7.81	8.46	8.02	9.73	8.11
ปี 2537	11.02	11.73	-	6.25	9.83	9.75	-	8.32	8.23	9.17	8.94	10.06	9.33
ปี 2538	8.57	8.39	-	8.67	10.90	-	-	-	9.68	9.50	10.37	11.59	9.71
ปี 2539	11.96	-	11.58	10.07	10.48	-	8.88	8.53	9.08	10.52	12.89	14.89	10.89
ปี 2540	9.98	10.73	12.00	11.67	11.56	12.98	14.00	12.50	14.40	12.98	13.50	13.09	12.45
ปี 2541	14.34	-	12.00	14.25	13.94	13.50	-	-	12.44	14.00	12.78	13.17	13.38
ปี 2542	12.03	-	13.61	11.86	10.45	12.90	13.23	11.59	10.30	9.86	11.01	10.68	11.59
ปี 2543	10.65	9.23	11.67	12.10	11.18	12.12	13.58	12.12	12.07	10.81	10.25	9.77	11.30
ปี 2544	9.45	8.60	9.54	9.31	10.50	9.49	14.59	13.29	12.02				10.75



## ถั่วเขียว

1. ผลผลิตและความต้องการใช้	ปี 2540/41	ปี 2541/42	ปี 2542/43	ปี 2543/44	ปี 2544/45
1.1 ผลผลิต (ตัน)	199,935	225,933	249,366	232,861	242,957*
1.2 ความต้องการใช้ (ตัน)	184,285	207,026	215,989	199,734	229,895
1.3 การส่งออก	ปี 2540	ปี 2541	ปี 2542	ปี 2543	ปี 2544
- ถั่วเขียวผิวมัน					(มค.-กค.)
ปริมาณ (ตัน)	6,565	8,403	21,305	22,340	9,260
มูลค่า (ล้านบาท)	151.55	205.25	311.28	318.38	158.25
- ถั่วเขียวผิวดำ					
ปริมาณ (ตัน)	9,085	10,504	12,072	10,787	3,806
มูลค่า (ล้านบาท)	125.21	162.72	178.08	272.04	82.37
2. ราคา (บาท/กก.)	ปี 2539/40	ปี 2540/41	ปี 2541/42	ปี 2542/43	ปี 2543/44
เกษตรกรขายได้					(กย.44)
- ถั่วเขียวผิวมันคละ	11.18	13.98	13.18	10.67	16.30
- ถั่วเขียวผิวดำคละ	6.43	14.17	11.07	9.90	17.73
3. ต้นทุนการผลิต (บาท/กก.)	7.73	8.13	8.60	8.16	8.25

หมายเหตุ : \* สศก.พยากรณ์ (กย. 44)

## 4. สภาพปัญหา/สาเหตุ

4.1 ต้นทุนการผลิตสูง ผลผลิตต่อไร่ค่อนข้างต่ำ เนื่องจากขาดแคลนพันธุ์ดี การใช้เทคโนโลยีไม่ถูกต้อง

4.2 ผลผลิตถั่วเขียวอยู่ในระดับค่อนข้างคงที่ ในขณะที่ความต้องการใช้ภายในประเทศมีมากขึ้น ทำให้ราคาภายในอยู่ในเกณฑ์สูงและเป็นอุปสรรคต่อการส่งออก

4.3 เกษตรกรขาดอำนาจต่อรองราคา เนื่องจากขาดมาตรฐานการคัดเกรดและคุณภาพ

4.4 ผลผลิตถั่วเขียวของไทยมีปัญหาเรื่องคุณภาพเกี่ยวกับเชื้อราและสิ่งเจือปนรวมทั้งมีสารพิษตกค้าง

## 5. การแก้ไขปัญหา

## 5.1 ระยะสั้น

กรณีเกิดปัญหาราคาคงต่ำที่ผ่านมา ได้ใช้มาตรการแทรกแซงตลาดของ คชก. ให้ความช่วยเหลือเกษตรกร โดยถือตามเกณฑ์ที่กำหนดไว้ในระเบียบสำนักนายกรัฐมนตรีว่าด้วยเรื่องนี้ ซึ่งใช้ราคาเฉลี่ยย้อนหลัง 3 ปี

## 5.2 ระยะยาว

- 1) เพิ่มประสิทธิภาพการผลิตให้ได้ผลผลิตต่อไร่สูงขึ้น เพื่อลดต้นทุนการผลิตและปรับปรุงคุณภาพผลผลิตให้มีคุณภาพดีตรงกับความต้องการของตลาด
- 2) ปรับระบบการผลิตถั่วเขียวให้สอดคล้องกับความต้องการของตลาดทั้งในด้านปริมาณและคุณภาพ โดยกำหนดช่วงการเพาะปลูกและเก็บเกี่ยวให้เหมาะสม เพื่อหลีกเลี่ยงการกระทบผลระหว่างการเก็บเกี่ยว
- 3) จัดให้มีการรวมกลุ่มเกษตรกรเพื่อสร้างอำนาจต่อรองราคาและสนับสนุนการแปรรูปเป็นผลิตภัณฑ์ต่างๆ เพื่อสร้างมูลค่าเพิ่ม

## 6. สถานการณ์ปัจจุบัน/แนวโน้ม

สำนักงานเศรษฐกิจการเกษตร พยากรณ์ (กย.44) ว่าในปี 2544/45 จะมีผลผลิตถั่วเขียวประมาณ 242,957 ตันเพิ่มขึ้น ร้อยละ 4.34 เนื่องจากราคาที่เกษตรกรขายได้อยู่ในเกณฑ์ดี ประกอบกับแนวโน้มความต้องการทั้งภายในประเทศและต่างประเทศยังมีอยู่ค่อนข้างมาก ทำให้เกษตรกรเพิ่มพื้นที่ปลูก

ขณะนี้ เป็นปลายฤดูการเก็บเกี่ยว ถั่วเขียวผิวมัน รุ่นปลายฝน เกษตรกรบางส่วนเริ่มนำผลผลิตออกสู่ตลาดบ้างแล้ว ราคาที่เกษตรกรขายได้ถั่วเขียวผิวมันเมล็ดใหญ่คละ เดือน กย.44 เฉลี่ย กก.ละ 16.30 บาท ต่ำกว่าเดือนที่แล้วซึ่งมีราคา กก.ละ 16.84 บาท ร้อยละ 3.21 แต่สูงกว่าช่วงเดียวกันของปีก่อนซึ่งมีราคา กก.ละ 12.90 บาท ร้อยละ 26.35

สำนักวิชาเสถียรภาพราคาสินค้าเกษตร

กรมการค้าภายใน

ตุลาคม 2544

D:JB F:1.ผลผลิต-ถั่วเขียว



## ถั่วเขียวผิวดำ

ราคาสารพัดถั่ว / yoon

หน่วย : บาท/กก.

ปี	พย.	ธค.	มค.	กพ.	มีค.	เมย.	พค.	มิย.	กค.	สค.	กย.	ตค.	เฉลี่ยทั้งปี
<b>ราคาที่เกษตรกรขายได้ (ถั่วเขียวผิวดำคละ)</b>													
2531/32	5.33	7.50	7.71	7.72	7.22	-	-	-	-	-	-	-	7.10
2532/33	-	6.87	-	7.21	6.41	-	-	-	-	-	7.90	-	7.10
2533/34	7.33	6.56	6.09	6.06	6.01	5.83	5.80	-	-	-	-	-	6.24
2534/35	-	7.23	6.32	5.95	5.71	5.56	5.61	-	-	-	-	-	6.06
2535/36	5.00	5.00	5.00	4.15	-	-	-	-	-	-	-	-	4.79
2536/37	-	7.53	10.58	11.86	-	-	-	-	-	-	-	-	9.99
2537/38	-	11.13	9.97	9.10	-	-	-	-	-	-	-	-	10.07
2538/39	9.72	11.41	10.06	8.50	-	-	-	-	-	-	-	-	9.92
2539/40	8.23	7.25	5.04	5.30	6.76	8.20	5.66	5.00	-	-	-	-	6.43
2540/41	9.00	-	19.33	-	-	-	-	-	-	-	-	-	14.17
2541/42	10.59	11.63	11.00	-	-	-	-	-	-	-	-	-	11.07
2542/43	-	7.90	11.90	-	-	-	-	-	-	-	-	-	9.90
2543/44	-	18.40	17.90	16.90									17.73
													ที่มา: สำนักงานเศรษฐกิจการเกษตร
<b>ราคาขายส่ง กทม. (ถั่วเขียวผิวดำอย่างดี)</b>													
2531/32	8.21	9.29	9.03	8.58	8.50	8.50	8.50	8.50	8.46	8.34	8.34	8.34	8.55
2532/33	6.75	7.03	7.94	8.99	10.25	10.53	10.72	10.33	10.95	10.96	10.53	9.97	9.58
2533/34	9.77	8.87	7.83	7.92	8.33	8.89	9.00	9.00	10.23	10.50	10.50	10.50	9.28
2534/35	10.50	8.87	7.92	7.74	6.83	6.83	6.83	6.83	6.83	6.83	6.73	6.59	7.44
2535/36	6.59	6.50	6.42	6.42	6.42	6.42	6.42	6.42	6.42	6.42	6.42	6.10	6.41
2536/37	6.74	7.50	11.34	13.38	13.75	11.87	8.42	8.42	10.38	13.75	13.75	13.75	11.09
2537/38	13.75	13.02	12.59	12.59	12.50	12.25	12.39	12.42	14.54	16.62	16.75	16.92	13.86
2538/39	14.60	12.63	14.00	15.11	14.00	14.00	14.00	14.00	14.00	14.00	14.00	14.00	14.03
2539/40	13.86	13.75	13.71	12.92	12.92	12.79	10.23	10.99	11.50	11.50	11.50	11.50	12.26
2540/41	11.50	12.31	15.01	15.54	16.47	16.59	16.59	16.59	16.59	16.59	17.62	20.50	15.99
2541/42	-	13.50	13.33	13.00	13.00	13.00	13.00	13.00	13.00	13.00	13.09	15.00	13.27
2542/43	-	11.00	12.9	13.00	13.22	14.00	14.00	-	-	-	-	-	13.02
2543/44	18.50	18.50	17.64	16.80	16.50	16.50	16.50	-	-				17.28
													ที่มา: กรมการค้าภายใน
<b>ราคาขายส่ง กทม. (ถั่วเขียวผิวดำอย่างรอง)</b>													
2531/32	6.64	7.70	7.70	7.14	7.09	7.09	7.17	7.17	7.00	6.17	6.17	6.17	6.93
2532/33	5.63	5.74	6.24	5.67	6.67	7.80	7.88	8.03	8.92	8.92	8.92	8.16	7.38
2533/34	7.40	6.81	6.42	6.42	6.68	7.22	7.50	7.50	7.50	7.50	7.50	7.50	7.16
2534/35	7.50	7.08	6.84	6.70	6.00	6.00	6.00	6.00	6.00	6.00	5.93	5.84	6.32
2535/36	5.84	5.75	5.27	5.17	5.17	5.17	5.17	5.17	5.17	5.17	5.17	4.81	5.25
2536/37	5.80	6.92	6.92	6.92	6.92	6.92	6.92	6.92	8.53	11.25	11.25	11.25	7.40
2537/38	11.25	11.00	10.92	10.92	10.92	10.92	11.42	11.5	13.64	14.85	14.85	14.85	12.25
2538/39	12.91	11.03	12.44	11.11	12.09	12.09	12.09	12.09	12.09	12.09	12.09	12.09	12.02
2539/40	12.09	12.09	12.05	11.25	11.25	11.11	9.61	9.55	9.55	9.55	9.55	9.55	10.60
2540/41	9.55	10.18	13.39	14.18	15.29	15.29	15.29	15.29	15.29	15.20	16.23	18.75	14.49
2541/42	-	11.50	10.15	8.50	8.50	8.50	8.50	8.50	8.50	8.50	8.59	10.50	9.11
2542/43	-	7.50	8.93	9.00	9.43	11.00	11.00	-	-	-	-	-	9.48
2543/44	16.50	16.50	15.64	14.80	14.50	14.50	14.50	-	-				15.28
													ที่มา: กรมการค้าภายใน

31.ผลผลิต-งา D:งาสำรอง(4)/dit c

## เมลิตงา

1.ผลผลิตและความต้องการใช้(ตัน)	ปี 2540	ปี 2541	ปี 2542	ปี 2543	ปี 2544
1.1 ผลผลิตโลก	2,644,073	2,615,643	2,686,449	2,726,172	NA
1.2 ผลผลิตไทย	34,695	36,054	37,409	38,780	*40,000
1.3 ความต้องการใช้	27,539	29,553	20,360	28,306	* 25,000
1.4 นำเข้า	117	278	2,052	313	** 63
มูลค่า (ล้านบาท)	1.51	8.21	28.69	5.30	1.22
1.5 ส่งออก	7,273	6,779	19,101	10,780	**5,179
มูลค่า (ล้านบาท)	157.04	179.59	416.23	272.00	128.46

หมายเหตุ: \* ประมาณการ

\*\* มค.-กค...2544

2.ราคาเกษตรกรขายได้(บาท/กก.)	ปี 2540	ปี 2541	ปี 2542	ปี 2543	ปี 2544(กย.)
2.1 งามะทรคละ	14.61	24.51	20.95	19.90	17.43
2.2 งามดำคละ	12.43	21.63	21.10	21.27	20.40
2.3 งามขาวคละ	14.73	16.75	18.97	18.28	17.11

3.ต้นทุนการผลิต (บาท/กก.) ..... 5.70-7.47.....

## 4.สภาพปัญหา/สาเหตุ

4.1ประสิทธิภาพการผลิตต่ำ เนื่องจากการกระจายงาพันธุ์ดียังไม่ทั่วถึง และยังมีการใช้เทคโนโลยีการผลิตน้อย

4.2 ในแหล่งที่มีการผลิตน้อย จะขาดตลาดยาก เพราะปริมาณผลผลิตมีน้อย พ่อค้าไม่ให้ความสนใจที่จะรับซื้อ ทำให้เกษตรกรได้รับผลตอบแทนในราคาต่ำ

4.3 คุณภาพของเมลิตงาต่อยลง สีไม่บริสุทธิ์ มีความชื้นและสิ่งเจือปนสูง ในขณะที่ประเทศผู้นำเข้าค่อนข้างเข้มงวดต่อคุณภาพและมาตรฐานของสินค้า นอกจากนี้ ต้นทุนการส่งออกค่อนข้างสูง ทำให้ราคาเมลิตงาไทยสูงกว่าประเทศคู่แข่งขั้นอื่นๆ



## 5.มาตรการแก้ไขปัญหา

ในกรณีที่มีปัญหาด้านราคา อาจใช้เงินจากกองทุนรวมฯสำหรับการแทรกแซงตลาด โดยพิจารณาตามหลักเกณฑ์ที่กำหนดไว้ในระเบียบสำนักนายกรัฐมนตรีว่าด้วยเรื่องนี้ ซึ่งใช้ราคาเฉลี่ยย้อนหลัง 3 ปี

## 6. สถานการณ์ปัจจุบัน/แนวโน้ม

เกษตรกรส่วนใหญ่เก็บเกี่ยวเสร็จสิ้นแล้ว ราคาที่เกษตรกรขายได้ปรับตัวสูงขึ้นเล็กน้อย โดยราคาเฉลี่ยทั้งประเทศ เดือน กย.44 กก.ละ 17.43-20.40 บาท เทียบกับราคาของเดือนที่แล้ว ซึ่งมีราคา กก.ละ 18.37-20.11 บาท

สำนักวิจัยเสถียรภาพราคาสินค้าเกษตร  
กรมการค้าภายใน  
ตุลาคม 2544  
1.ผอผลิต-จา D:จา(4)/dri c

## ราคาเมล็ดงาที่เกษตรกรขายได้

บาท : กก.

ปี/เดือน	มค.	กพ.	มีค.	เมย.	พค.	มิย.	กค.	สค.	กย.	ตค.	พย.	ธค.	เฉลี่ย
ราคาเกษตรกรขายได้ เมล็ดงาขาวคละ													
2534	12.13	-	-	-	-	-	-	-	12.32	-	-	-	12.23
2535	-	8.57	-	-	-	-	-	-	12.00	12.63	-	-	11.07
2536	-	-	-	-	-	-	-	-	9.38	9.33	-	-	9.36
2537	-	-	-	-	-	-	-	-	10.25	10.00	10.00	11.00	10.31
2538	12.00	12.00	-	-	-	-	-	-	-	18.40	-	19.90	15.58
2539	17.11	-	-	-	-	-	-	-	-	-	-	-	17.11
2540	14.73	-	-	-	-	-	-	-	-	-	-	-	14.73
2541	17.80	-	-	-	-	-	-	-	-	-	17.00	15.46	16.75
2542	19.61	-	-	-	-	-	-	-	-	-	18.17	19.13	18.97
2543	20.60	20.80	-	-	-	-	-	18.50	18.25	14.50	17.05	-	18.28
2544	18.27	16.30	-	17.00	17.00	17.00	-	-	-	-	-	-	17.11
ราคาเกษตรกรขายได้ เมล็ดงาดำคละ													
2534	11.64	-	-	12.85	12.88	12.25	11.85	12.29	11.31	12.20	12.23	-	12.17
2535	-	9.23	12.40	-	10.75	11.00	-	-	12.00	12.00	-	-	11.23
2536	-	-	-	-	8.25	-	-	-	-	-	7.80	-	8.03
2537	-	-	-	-	-	-	-	-	10.00	-	-	-	10.00
2538	-	-	-	-	-	-	-	-	-	-	-	-	-
2539	-	-	-	-	-	18.79	20.10	-	-	-	-	-	19.45
2540	-	-	-	-	-	14.50	15.00	-	7.80	-	-	-	12.43
2541	-	-	-	-	21.25	24.70	26.50	21.87	21.87	-	17.54	17.68	21.63
2542	17.98	-	-	-	21.94	24.08	21.29	20.05	20.00	17.75	21.21	25.61	21.10
2543	25.40	-	-	-	27.17	22.94	18.64	21.07	18.27	18.27	18.37	-	21.27
2544	17.81	18.37	-	17.00	16.75	19.22	19.52	20.11	20.40	-	-	-	18.65
ราคาเกษตรกรขายได้ เมล็ดงาเกษตรคละ													
2534	-	-	-	12.85	12.55	12.25	11.77	11.92	12.25	12.33	12.51	12.90	12.37
2535	-	8.57	12.40	-	-	15.25	14.75	14.10	11.66	9.75	-	-	12.35
2536	-	-	-	-	-	-	8.29	8.58	8.50	8.50	-	-	8.47
2537	-	-	-	-	-	-	-	-	-	-	9.00	-	9.00
2538	-	-	-	-	-	-	20.40	-	-	-	-	-	20.40
2539	-	-	-	-	-	15.73	14.64	14.06	-	-	-	-	14.81
2540	-	-	-	-	15.00	15.47	15.96	12.00	-	-	-	-	14.61
2541	-	-	-	-	-	23.31	25.19	27.56	-	-	22.44	24.03	24.51
2542	21.56	-	-	-	-	21.90	16.35	20.23	22.00	26.40	19.04	20.68	21.21
2543	19.92	-	-	-	22.23	18.94	18.42	18.97	18.90	18.40	17.65	-	19.18
2544	17.92	16.90	-	16.80	16.80	17.75	18.41	18.37	17.43	-	-	-	17.55

## ราคาขายส่งเมล็ดงา ตลาด กทม.

บาท : กก.

ปี/เดือน	มค.	กพ.	มีค.	เมย.	พค.	มิย.	กค.	สค.	กย.	ตค.	พย.	ธค.	เฉลี่ย
ราคาขายส่งงาขาวเมล็ดใหญ่ 1/													
2534	15.56	14.17	14.17	14.17	13.54	12.50	12.10	12.97	13.68	12.91	13.41	13.37	13.55
2535	12.35	13.39	13.83	13.83	13.83	16.49	19.16	18.22	13.33	13.33	13.33	13.33	14.54
2536	15.83	13.19	13.33	13.33	13.33	13.33	11.00	9.50	9.67	10.06	10.29	9.81	11.89
2537	10.56	13.75	13.93	14.00	14.00	12.63	11.13	10.58	11.42	11.69	13.94	15.21	12.74
2538	15.73	16.21	16.59	16.59	16.58	16.58	16.58	20.52	24.85	26.75	26.75	26.75	20.04
2539	26.75	26.75	26.75	24.43	16.31	17.75							23.12
2540													
2541													
2542													
2543													
2544													
ราคาขายส่งงาดำเมล็ดใหญ่ 2/													
2534	15.02	14.17	14.17	14.17	14.08	12.50	12.75	13.65	15.20	15.27	14.33	13.49	14.07
2535	12.89	13.62	13.91	13.91	13.91	16.53	19.16	18.28	13.51	13.33	13.33	13.33	14.64
2536	14.16	15.00	15.00	15.00	15.00	15.00	10.33	10.19	10.13	10.29	10.60	10.94	12.64
2537	11.60	14.17	14.66	14.66	14.67	11.24	10.63	10.69	11.67	12.09	13.54	15.46	12.92
2538	16.35	16.63	16.59	16.59	16.59	16.58	16.58	25.91	27.29	30.00	30.00	30.00	21.59
2539		30.00	30.00	30.00	30.00	30.00	23.60	27.88	24.25	25.00			27.86
2540						21.50	21.50	21.50	21.50	21.50	21.50	21.50	21.50
2541	32.33	43.00	43.00	43.00	26.00								37.47
2542										33.00	33.00		33.00
2543	33.00	32.63	30.50	30.50	30.07	25.86	24.50	22.50	22.50	22.50	22.50	22.50	26.63
2544	22.50	22.50	22.50	22.50	22.50	22.50	22.50	22.50	22.50				22.50
ราคาขายส่งงาเกษตร 3/													
2534			14.84	14.96	14.03	13.42	11.89	13.08	13.17	13.40	13.17	13.17	13.51
2535	13.17	13.17	13.89	14.00	14.00	14.00	14.00	14.00	14.00	14.00	14.00	13.59	13.82
2536	12.92	12.92	12.92	12.92	12.92	12.92	11.73	9.18	9.18	9.18	9.18	9.79	11.31
2537	10.61	13.15	13.15		15.25	11.01	10.20	10.20	10.20	10.20	11.04	12.87	11.63
2538	14.00	15.25	15.25	15.25	15.25					18.50	18.50	18.50	16.31
2539	18.50					15.50	15.50	15.50	15.50	15.50	15.50	15.50	15.88
2540	15.50	15.50	15.50	15.50	16.24	17.50	17.50	17.50	17.50	17.50	17.50	17.50	16.73
2541	28.67	39.00	39.00	39.00	23.64	24.75	25.84	26.74	27.25	27.50	27.25	27.67	29.69
2542	27.75	27.75	27.75	27.75	27.75	27.75		27.75	27.75	27.25	23.94	22.75	26.90
2543	25.32	27.28	26.00	26.00	25.36	20.41	19.50	21.50	21.50	21.50	21.50	21.50	23.26
2544	21.50	21.50	21.50	21.50	21.50	21.50	21.50	21.50	21.50				21.50

หมายเหตุ : 1/ กรมเศรษฐกิจการพาณิชย์ (ปัจจุบันไม่มีราคา)  
2/ 3/ กรมการค้าภายใน

## เกลือทะเล

	ปี 2542	ปี 2543	ปี 2544
1. ผลผลิตและความต้องการใช้			
ผลผลิตโลก (ตัน)	NA	NA	NA
ผลผลิตไทย (ตัน)	623,470	961,370	717,220(มค.)
การนำเข้า ปริมาณ (ตัน)	66,803.30	66,868.80	45,241.06
มูลค่า (ล้านบาท)	70.32	62.53	39.05
			(มค. - กค.)
การส่งออก ปริมาณ (ตัน)	4,183.49	4,139.78	-
มูลค่า (ล้านบาท)	7.96	8.44	7.30
			(มค. - กค.)
2. ราคา (บาท/เกวียน)	2,438.02	2,413.73	2,900(กย.)
3. ต้นทุน จ.สมุทรสงคราม(บาท/เกวียน)	936.51	986.26	NA

## 4. สภาพปัญหา/สาเหตุ

ในปี 2544 คาดว่าราคาเกลืออยู่ในเกณฑ์ดีเนื่องจาก

1. ปริมาณการผลิตลดลง เกษตรกรบางส่วนได้จำหน่ายน้ำเกลือให้กับผู้เลี้ยงกุ้ง ซึ่งเกษตรกรจะได้รับเงินทันที ไม่ต้องเก็บเกลือไว้รอราคาหรือเสี่ยงกับความเสียหายจากเกลือที่เก็บไว้ในถังจนมีความชื้นเพราะฝนตก ประกอบกับปีนี้ฝนตกชุกในช่วงฤดูทำนาเกลือ ทำให้เป็นอุปสรรคต่อการผลิตเกลือ

2. สต็อกคงเหลือจากปีก่อนมีปริมาณไม่มาก

## 5. มาตรการแก้ไขในอดีต

ปี 2541 ผลผลิตเกลือมีปริมาณมาก ราคาเกลือตกต่ำ คชก. ได้มีมติเมื่อวันที่ 3 กุมภาพันธ์ 2542 อนุมัติเงินทุนหมุนเวียนปลอดดอกเบี้ย จำนวน 60 ล้านบาท ให้สหกรณ์การเกษตรนาเกลือในจังหวัดสมุทรสาคร สมุทรสงคราม และเพชรบุรี นำไปรับซื้อ/จำหน่ายเกลือจากสมาชิกและเกษตรกรทั่วไปในราคาเป้าหมายนำเกวียนละ 887 บาท

ผลการดำเนินงานรับซื้อเกลือได้จำนวน 650 เกวียน มูลค่า 0.680 ล้านบาท รับจำหน่ายเกลือได้ 24,540 เกวียน มูลค่า 22.85 ล้านบาท และราคาเกลือได้ขยับตัวสูงขึ้น จากราคาเฉลี่ยเกวียนละ 702 บาท ในปี 2541 เป็นเกวียนละ 2,438.02 บาทในปี 2542 และสูงอย่างต่อเนื่องถึงปี 2543

## 6. สถานการณ์ปัจจุบัน

ขณะนี้สิ้นสุดฤดูทำนาเกลือ ผลผลิตเกลือปี 2543/44 ส่วนใหญ่ได้ออกสู่ตลาดแล้ว นอกจากจังหวัดสมุทรสาครที่มีเกลือคงค้างในยุ้งฉางไม่มาก ซึ่งเกลือดังกล่าวคุณภาพไม่ดี มีดินปนมาก สำหรับเกลือนอกฤดู (เกลือทะเล) ซึ่งเกษตรกรในจังหวัดเพชรบุรีทำการผลิตในช่วงฤดูฝน ขณะนี้ได้หยุดผลิตแล้ว เพื่อเตรียมพื้นที่ไว้ผลิตเกลือตามฤดูกาลปกติ ซึ่งจะเริ่มตั้งแต่ปลายเดือนตุลาคม และผลผลิตจะออกสู่ตลาดตั้งแต่ต้นปีเป็นต้นไป

ราคาเกลือที่เกษตรกรขายได้ ณ จังหวัดสมุทรสาครเฉลี่ยเดือนกันยายน 2544 เกวียน (1500 กก.) ละ 2,900-3,000 บาท อยู่ในระดับเดียวกับเดือนที่ผ่านมา



F:เกลือทะเล:เขียวB1 (3.-4) . Copy จากแผ่น

**ราคาเกลือทะเลในแหล่งผลิตโดยเฉลี่ยทั้ง 3 จังหวัด เป็นรายเดือน**  
**ระหว่างปี 2534-2544**

File : Pricetเกลือทะเล D:เขียวปล้ำ

หน่วย : บาท/เกวียน

เดือน	ปี 2534	ปี 2535	ปี 2536	ปี 2537	ปี 2538	ปี 2539	ปี 2540	ปี 2541	ปี 2542	ปี 2543	ปี 2544	ปี 2545
มกราคม	872.00	938.00	492.00	550.00	1,250.00	816.67	3,000.00	766.67	766.67	2,083.33	1973.33	
กุมภาพันธ์	837.00	867.00	492.00	750.00	900.00	950.00	2,600.00	700.00	991.67	1,416.66	2,058.33	
มีนาคม	833.00	783.00	617.00	850.00	1,025.00	1,616.17	1,666.67	733.33	1,166.67	1,858.33	2,429.16	
เมษายน	817.00	692.00	820.00	950.00	1,016.67	1,508.33	1,816.67	675.00	2,266.67	1,870.33	2,412.22	
พฤษภาคม	833.00	633.00	842.00	1,750.00	1,000.00	2,438.33	1,733.33	583.33	2,800.00	2,516.67	2,633.33	
มิถุนายน	867.00	608.00	942.00	2,300.00	1,233.33	2,714.66	1,600.00	625.00	3,237.50	3,061.11	2,850.00	
กรกฎาคม	933.00	608.00	1,025.00	2,425.00	1,500.00	2,683.33	1,066.67	650.00	3,166.66	3,066.66	2,816.67	
สิงหาคม	933.00	625.00	1,033.00	2,850.00	1,633.33	2,666.66	1,200.00	650.00	2,633.33	2,641.66	2,900.00	
กันยายน	1,033.00	658.00	1,067.00	2,750.00	1,850.00	2,625.00	1,300.00	741.67	2,616.67	2,450.00	2,900.00	
ตุลาคม	1,118.00	646.00	1,027.00	3,150.00	1,816.67	2,600.00	1,100.00	716.67	3,185.42	2716.67		
พฤศจิกายน	1,217.00	596.00	850.00	3,150.00	1,525.00	2,762.50	950.00	750.00	3,366.66	2666.67		
ธันวาคม	1,248.00	617.00	856.00	2,208.00	900.00	2,875.00	900.00	783.33	3,058.33	2616.67		
เฉลี่ย	961.75	689.25	838.42	1,973.58	1,304.17	2,188.10	1,577.78	702.02	2,438.02	2413.73		

แหล่งผลิต : จังหวัดสมุทรสาคร, สมุทรสงคราม, เพชรบุรี

ที่มา : สำนักงานการค้าภายในจังหวัดสมุทรสาคร, สมุทรสงคราม, เพชรบุรี

ถั่วเหลือง

	ปี 2542	ปี 2543	ปี 2544	
<b>1. ผลผลิตและความต้องการใช้ (ล้านตัน)</b>				
1.1 ผลผลิตโลก	159.82	159.86	172.11	
1.2 ผลผลิตไทย	0.317	0.321	0.328	
- ถั่วฤดูแล้ง	0.167	0.169	0.173	
- ถั่วฤดูฝน	0.157	0.152	0.155	
1.3 ความต้องการใช้	1.325	1.641	1.828	
1.4 นำเข้า	1.008	1.320	1.500	(มค.-สค.44=0.746ล้านตัน)
1.5 ส่งออก	0.0008	0.0006	0.0007	
<b>2. ต้นทุนการผลิต (บาท/กก.)</b>	8.16	8.12	8.30	
<b>3. ราคา (บาท/กก.)</b>	<b>ปี 2542</b>	<b>ปี 2543</b>	<b>ส.ค.44</b>	<b>ก.ย.44</b>
3.1 เกษตรกรขายได้				
- ชนิดดี	10.61	10.84	-	10.00
- ชนิดรอง	9.38	10.25	-	-
- ชนิดกละ	8.70	9.25	9.06	9.92
3.2 ขายส่ง กทม.				
- ชนิดดี	13.77	15.15	14.50	14.50
- ชนิดรอง	10.65	11.01	11.25	11.25
3.3 ซื้อขายล่วงหน้าตลาดชิคาโก (US. No.2)				
- บาท/กก.	6.65	7.35	8.21	7.23
- เหรียญสหรัฐ/ตัน	175.12	182.86	182.26	172.36

4. สภาพปัญหา/สาเหตุ

ผลผลิตเมล็ดถั่วเหลืองในประเทศไทยไม่เพียงพอต่อความต้องการใช้ ต้องนำเข้าจากต่างประเทศร้อยละ 80 ทั้งนี้เพื่อใช้ในอุตสาหกรรมการสกัดน้ำมันพืช อุตสาหกรรมการผลิตอาหารสัตว์และอุตสาหกรรมแปรรูปผลิตภัณฑ์อาหาร

5 มาตรการแก้ไขปัญหา

นโยบายและมาตรการนำเข้าเมล็ดถั่วเหลืองปี 2544

การกำหนดนโยบายและมาตรการนำเข้าเมล็ดถั่วเหลืองเป็นอำนาจหน้าที่ของคณะกรรมการนโยบายถั่วเหลืองและพืชน้ำมันอื่น ซึ่งได้รับการแต่งตั้งจากคณะรัฐมนตรี โดยมี รองนายกรัฐมนตรีที่กำกับการบริหารราชการกระทรวงเกษตรและสหกรณ์ (นายพิทักษ์ อินทรวินัยนันท์) เป็นประธาน ผู้แทนจากหน่วยราชการและเอกชนที่เกี่ยวข้อง เป็นกรรมการ เลขานุการสำนักงานเศรษฐกิจการเกษตร เป็นกรรมการและเลขานุการ

## 5.1 การนำเข้าจากประเทศสมาชิกองค์การการค้าโลก (WTO)

### 5.1.1 ตามข้อผูกพัน WTO

- ในโควตา ปริมาณนำเข้าต่ำสุดจำนวน 10,749 ตัน อากรนำเข้าสูงสุด 20%
- นอกโควตา อากรนำเข้าสูงสุด 82.7%

### 5.1.2 ประเทศไทยเปิดตลาดนำเข้าเมล็ดถั่วเหลือง

ในโควตา ปริมาณนำเข้าจำนวน 1.5 ล้านตัน (งวดที่ 1 = 1.2 ล้านตัน งวดที่ 2 = 0.3 ล้านตัน) อากรนำเข้า 0% หากต้องนำเข้าเพิ่มเติมให้นำเสนอคณะรัฐมนตรีพิจารณาอนุมัติต่อไป โดยจัดสรรให้ผู้มีสิทธินำเข้า ในโควตา งวดที่ 1 จำนวน 1.2 ล้านตัน (งวดที่ 2 จำนวน 0.3 ล้านตันอยู่ระหว่างการออกประกาศจัดสรร) ดังนี้

1) สมาคมผู้ผลิตน้ำมันถั่วเหลืองและรำข้าว	902,020 ตัน
2) สมาคมผู้ผลิตอาหารสัตว์ไทย	215,534 ตัน
3) สมาคมปศุสัตว์ไทย	30,347 ตัน
4) สมาคมผู้เลี้ยงไก่เนื้อเพื่อการส่งออก	27,590 ตัน
5) สมาคมส่งเสริมผู้ใช้วัตถุดิบอาหารสัตว์	15,170 ตัน
6) บจ. แลกตาชอย	5,408 ตัน
7) บจ. กรีนสปอต (ประเทศไทย)	2,817 ตัน
8) บมจ. ไทยเทพรสผลิตภัณฑ์อาหาร	901 ตัน
9) บจ. แครีพลัส	213 ตัน

#### มาตรการคุ้มครองเกษตรกรผู้ปลูกถั่วเหลือง

1) ให้นำเข้าเฉพาะผู้นำมาใช้เพื่อเป็นวัตถุดิบในอุตสาหกรรมน้ำมันพืช อาหารสัตว์และแปรรูปผลิตภัณฑ์อาหาร เท่านั้น

2) กลุ่มผู้มีสิทธินำเข้า มีภาระรับผิดชอบรับซื้อเมล็ดถั่วเหลืองจากเกษตรกรทั้งหมดตามคุณภาพมาตรฐานและราคาที่กำหนด เพื่อให้เกษตรกรได้มีการพัฒนาคุณภาพของผลผลิตตามความต้องการของตลาด ซึ่งจะทำให้ระบบการค้าและกลไกตลาดสามารถดำเนินไปได้อย่างมีประสิทธิภาพ ดังนี้

2.1) เกรดสกัดน้ำมันราคาไม่ต่ำกว่า กก.ละ 10 บาท ณ ไร่นา หรือไม่ต่ำกว่า กก.ละ 11 บาท ณ หน้าโรงงานสกัดน้ำมันถั่วเหลือง ตลาด กทม.

2.2) เกรดผลิตอาหารสัตว์ในราคาไม่ต่ำกว่า กก.ละ 10.50 บาท ณ ไร่นา หรือไม่ต่ำกว่า กก.ละ 11.50 บาท ณ หน้าโรงงาน ตลาด กทม.

2.3) เกรดแปรรูปผลิตภัณฑ์อาหาร ในราคาไม่ต่ำกว่า กก.ละ 11 บาท ณ ไร่นา หรือไม่ต่ำกว่า กก.ละ 12 บาท ณ หน้าโรงงาน ตลาด กทม.



### การกำกับดูแล

1) คณะกรรมการนโยบายถั่วเหลืองและพืชน้ำมันอื่น ได้แต่งตั้งคณะกรรมการกำกับดูแลและติดตามการนำเข้าและการรับซื้อเมล็ดถั่วเหลืองในประเทศ ปี 2544 เพื่อกำหนดหลักเกณฑ์และวิธีการในการจัดสรรปริมาณการรับซื้อเมล็ดถั่วเหลืองที่ผลิตในประเทศของผู้มีสิทธินำเข้าเมล็ดถั่วเหลืองในโควตา รวมทั้งกำกับดูแลและติดตามการนำเข้า การรับซื้อเมล็ดถั่วเหลือง โดยมี รองปลัดกระทรวงเกษตรและสหกรณ์ เป็นประธานอนุกรรมการ ผู้แทนจากหน่วยงานราชการและเอกชนที่เกี่ยวข้องเป็นอนุกรรมการ และผู้อำนวยการสำนักวิจัยเศรษฐกิจการเกษตร สำนักงานเศรษฐกิจการเกษตร เป็นอนุกรรมการและเลขานุการ

2) คณะอนุกรรมการกำกับดูแลและติดตามการนำเข้าและการรับซื้อเมล็ดถั่วเหลืองในประเทศ ปี 2544 ได้แต่งตั้งคณะทำงานระดับจังหวัด จำนวน 29 จังหวัด ได้แก่ เชียงราย ลำปาง เชียงใหม่ แม่ฮ่องสอน ดากกัแพงเพชร สุโขทัย แพร่ น่าน อุตรดิตถ์ พิษณุโลก พิจิตร นครสวรรค์ อุทัยธานี เพชรบูรณ์ เลย หนองบัวลำภู อุดรธานี หนองคาย ขอนแก่น ชัยภูมิ นครราชสีมา สระบุรี ลพบุรี ปราจีนบุรี ฉะเชิงเทรา สระแก้ว จันทบุรี และกาญจนบุรี เพื่อดูแลติดตามการรับซื้อและการจำหน่ายเมล็ดถั่วเหลืองที่ผลิตภายในจังหวัด ให้เป็นไปตามนโยบายและมาตรการนำเข้าเมล็ดถั่วเหลือง และแก้ไขปัญหาอุปสรรคที่เกิดจากการดำเนินการตามมาตรการ รวมทั้ง เสนอความเห็นต่อคณะอนุกรรมการฯ โดยมี เกษตรจังหวัด เป็นประธานคณะทำงาน ผู้แทนจากหน่วยงานราชการ เกษตรกร และเอกชน เป็นคณะทำงาน และผู้แทนเกษตรกรจังหวัด เป็นคณะทำงานและเลขานุการ

นอกโควตา นำเข้าเสรี ไม่จำกัดปริมาณและช่วงเวลานำเข้า อากรนำเข้าร้อยละ 82.7

### 5.2 การนำเข้าจากประเทศไม่ใช่สมาชิก WTO

ต้องขออนุญาตนำเข้า อากรนำเข้าร้อยละ 6

### 6. สถานการณ์

ในช่วงเดือน ก.ย. 44 เป็นช่วงที่ผลผลิตถั่วเหลืองฤดูฝนออกสู่ตลาดมากขึ้น ระดับราคาถั่วเหลืองชนิดกละที่เกษตรกรขายได้ กก.ละ 9.92 บาท สำหรับราคาถั่วเหลือง ตลาด กทม. ชนิดดีและชนิดรองทรงตัวอยู่ที่ กก.ละ 14.50 บาท และ กก.ละ 11.25 บาท ตามลำดับ

ราคาถั่วเหลืองซื้อขายล่วงหน้าตลาดชิคาโก ดันละ 172.36 เหรียญสหรัฐ ต่ำกว่าเดือน ส.ค. 44 ซึ่งมีราคาตันละ 182.26 เหรียญสหรัฐ เนื่องจากการรายงานว่าผลผลิตถั่วเหลืองของอเมริกาอยู่ในสภาพดีถึงดีเยี่ยม 53%

สำนักการศึกษาเสถียรภาพราคาสินค้าเกษตร

กรมการค้าภายใน

3 ต.ค 44

D: ข้อมูล F : ถั่วเหลือง

ราคาเมล็ดถั่วเหลือง

NEWPRICE : SOYPRICE3744 sheet1

103  
หน่วย:บาท/กก.

	มค.	กพ.	มีค.	เมย.	พค.	มิย.	กค.	สค.	กย.	ตค.	พย.	ธค.	เฉลี่ย
<b>1. ราคาเมล็ดถั่วเหลืองชนิดคละที่เกษตรกรขายได้</b>													
ปี 2538	8.10	7.59	7.78	7.71	7.72	7.78	-	7.36	7.70	8.51	8.73	8.39	8.08
ปี 2539	8.29	8.40	9.25	9.71	9.87	8.75	7.00	8.80	8.83	9.15	8.41	8.64	8.96
ปี 2540	8.78	-	8.56	8.40	8.61	7.85	-	7.63	8.89	9.85	10.16	10.53	9.22
ปี 2541	12.27	11.90	11.66	10.52	11.07	11.25	-	9.26	10.00	9.76	9.94	10.35	10.43
ปี 2542	10.16	9.83	9.72	9.37	8.64	-	-	8.97	7.79	8.08	8.27	8.49	8.70
ปี 2543	8.72	8.11	9.86	9.56	9.03	9.15	9.65	9.14	8.13	9.16	9.85	9.87	9.25
ปี 2544	9.14	9.46	9.92	9.31	9.68	9.92	10.00	9.06	9.92				
<b>2. ราคาเมล็ดถั่วเหลืองชนิดดี ตลาดกรุงเทพฯ</b>													
ปี 2538	11.00	11.00	11.00	11.00	11.00	11.00	11.00	11.00	11.00	11.00	11.00	11.00	11.00
ปี 2539	11.00	11.00	11.00	12.79	13.75	12.33	12.25	12.25	12.25	12.25	12.25	12.25	12.11
ปี 2540	12.25	12.25	12.25	12.25	11.55	11.25	11.41	11.48	12.32	12.50	12.50	12.91	12.08
ปี 2541	15.59	19.45	13.65	13.82	13.75	14.05	15.38	15.38	15.02	14.84	14.17	13.71	14.90
ปี 2542	14.25	14.39	14.50	14.50	14.05	13.00	13.00	13.00	13.00	13.00	13.47	15.11	13.77
ปี 2543	16.84	17.00	15.96	15.50	15.05	14.50	14.50	14.50	14.50	14.50	14.50	14.50	15.15
ปี 2544	14.50	14.50	14.02	14.50	14.50	14.50	14.50	14.50	14.50				14.45
<b>3. ราคาเมล็ดถั่วเหลืองชนิดรองที่โรงงานสกัดน้ำมันรับซื้อ ความชื้น 13.0%</b>													
ปี 2538	8.50	8.48	8.19	8.28	8.97	8.90	8.90	8.85	8.62	9.04	9.27	9.35	8.78
ปี 2539	9.35	9.35	-	10.64	10.51	10.30	-	9.30	10.12	10.54	10.03	9.37	9.95
ปี 2540	9.35	9.11	9.11	9.49	9.35	9.20	-	-	10.75	11.20	11.28	-	9.87
ปี 2541	-	-	12.99	11.33	11.27	11.30	-	-	11.00	11.00	11.00	11.00	11.36
ปี 2542	-	-	10.50	10.50	10.50	10.50	10.50	10.50	10.50	11.00	11.00	11.00	10.65
ปี 2543	11.00	11.00	11.00	11.00	11.00	11.00	11.00	11.00	11.00	11.00	11.00	11.15	11.01
ปี 2544	11.25	11.25	11.25	11.25	11.25	11.25	11.25	11.25	11.25				11.25
<b>4. ราคาเมล็ดถั่วเหลืองซื้อขายล่วงหน้า ตลาดชิคาโก</b>													
ปี 2538	5.09	5.10	5.20	5.20	5.24	5.36	5.61	5.47	5.82	6.06	6.29	6.66	5.59
ปี 2539	6.84	6.78	6.72	7.35	7.48	7.23	7.37	7.50	7.56	6.63	6.51	6.54	7.04
ปี 2540	6.88	7.29	7.95	8.18	8.30	7.94	8.48	8.78	9.33	9.57	10.64	11.48	8.74
ปี 2541	13.22	11.54	9.99	9.37	9.26	9.83	9.66	8.45	7.84	7.69	7.63	7.47	9.33
ปี 2542	7.18	6.68	6.59	6.71	6.37	6.37	5.89	6.54	7.23	7.06	6.65	6.54	6.65
ปี 2543	6.75	7.02	7.26	7.52	7.79	7.31	6.83	6.88	7.57	7.52	7.77	8.03	7.35
ปี 2544	7.57	7.16	7.23	7.23	7.46	7.72	8.56	8.21	7.23				7.60
<b>5. ราคาเมล็ดถั่วเหลืองซื้อขายล่วงหน้า ตลาดชิคาโก (US\$ : ton , 1 ton = 36.743 Bushel)</b>													
ปี 2538	202.63	203.43	209.59	211.30	211.97	216.83	226.30	218.80	231.23	240.86	249.50	264.18	223.89
ปี 2539	270.08	268.24	265.74	290.37	295.51	284.54	288.87	296.28	297.31	259.77	255.68	257.14	277.46
ปี 2540	267.78	280.42	305.67	313.32	319.80	304.74	281.13	267.57	255.18	250.73	265.40	254.56	280.53
ปี 2541	234.42	247.39	240.10	235.18	235.75	230.87	233.07	202.35	193.18	200.75	209.82	205.42	222.36
ปี 2542	195.02	179.63	175.03	177.41	171.46	171.46	158.29	172.34	181.02	178.15	171.22	170.42	175.12
ปี 2543	179.86	185.56	191.01	197.32	198.68	186.91	169.52	168.07	180.04	173.68	177.67	185.99	182.86
ปี 2544	175.07	167.49	164.38	158.55	163.62	170.21	187.20	182.26	172.36				171.24

ที่มา : 1.สำนักงานเศรษฐกิจการเกษตรเฉลี่ยทั้งปีแบบถ่วงน้ำหนักจำนวนผลผลิต , 2-3 กรมการค้าภายใน , 4-5 Chicago Board of Trade

ปริมาณการนำเข้าเมล็ดถั่วเหลือง

หน่วย : ตัน

	มค.	กพ.	มีค.	เมย.	พค.	มิย.	กค.	สค.	กย.	ตค.	พย.	ธค.	รวม
ปี 2538	-	77,133	0.1	-	3.4	25,554	-	1.7	-	-	43,136	57,339	203,157
ปี 2539	18	99,546	31,383	495	52,499	29,009	112,262	-	-	-	30,206	63,393	418,811
ปี 2540	124,678	95,882	1,855	65,217	62,373	132,594	81,164	15,000	8,800	48,300	97,429	136,107	869,397
ปี 2541	2,200	31,613	29,991	38,402	-	111,224	55,208	50,505	91,103	81,750	40,479	154,781	687,255
ปี 2542	42,508	38,595	114,617	67,932	69,513	105,989	67,192	57,408	179,915	10,868	116,333	137,113	1,007,983
ปี 2543	18	63,841	122,315	111,104	61,144	114,921	123,983	150,758	83,238	66,519	115,228	307,333	1,320,402
ปี 2544	-	16,500	93,265	34,800	129,298	195,607	156,636	119,502					745,607

ที่มา : กรมศุลกากร ปี 2544 ข้อมูลขอหนังสือรับรองจากกรมการค้าต่างประเทศ

## กากถั่วเหลือง

	ปี 2542	ปี 2543	ปี 2544	
<b>1. ผลผลิตและความต้องการใช้ (ล้านตัน)</b>				
1.1 ผลผลิตโลก	107.490	107.820	114.740	
1.2 ผลผลิตในประเทศ	0.803	0.704	0.672	
- จากเมล็ดในประเทศ	0.115	0.098	0.109	
- จากเมล็ดนำเข้า	0.688	0.606	0.563	
1.3 ความต้องการใช้	1.591	1.633	1.677	
1.4 นำเข้า	1.331	1.299	1.300 (มก. - สก. นำเข้า 0.948 ล้านตัน)	
	<b>ปี 2542</b>	<b>ปี 2543</b>	<b>ส.ก. 44</b>	<b>ก.ย. 44</b>
<b>2. ราคา (บาท/กก.)</b>				
2.1 ขายส่ง กทม.				
- กากถั่วเหลืองในประเทศ				
- จากเมล็ดในประเทศ	9.50	9.87	11.05	10.81
- จากเมล็ดนำเข้า	7.67	9.32	10.69	10.31
- กากถั่วเหลืองนำเข้า				
- โปรตีน 42-45%	7.43	9.14	10.17	9.79
- โปรตีน 45-48%	-	8.67	-	-
2.2 ซื้อขายล่วงหน้า ตลาดชิคาโก				
- บาท/กก.	5.80	7.54	8.49	7.69
- เหรียญสหรัฐ/ตัน	152.52	187.49	188.49	183.48

## 3. สภาพปัญหา/สาเหตุ

ผลผลิตกากถั่วเหลืองในประเทศมีไม่เพียงพอกับความต้องการใช้ ต้องนำเข้าจากต่างประเทศร้อยละ 90 ทั้งในรูปของกากถั่วเหลืองและเมล็ดถั่วเหลือง

## 4. มาตรการแก้ไขปัญหา

## นโยบายและมาตรการนำเข้ากากถั่วเหลือง ปี 2544

การกำหนดนโยบายและมาตรการนำเข้ากากถั่วเหลือง เป็นอำนาจหน้าที่ของคณะกรรมการนโยบายอาหาร ซึ่งได้รับการแต่งตั้งจากคณะรัฐมนตรี โดยมี รัฐมนตรีว่าการกระทรวงพาณิชย์ เป็นประธาน รัฐมนตรีช่วยว่าการกระทรวงพาณิชย์ กระทรวงเกษตรและสหกรณ์ กระทรวงการคลัง กระทรวงอุตสาหกรรม และกระทรวงมหาดไทย เป็นกรรมการ อธิบดีกรมการค้าภายใน เป็นเลขานุการ

## 4.1 การนำเข้าจากประเทศสมาชิกองค์การการค้าโลก (WTO)

## 4.1.1 ตามข้อผูกพัน WTO

- ในโควตา ปริมาณนำเข้าต่ำสุด จำนวน 226,899 ตัน อากรนำเข้าสูงสุด 20%
- นอกโควตา อากรนำเข้าสูงสุด 137.5%

#### 4.1.2 ประเทศไทยเปิดตลาดนำเข้ากากถั่วเหลือง

- ในโควตา ไม่จำกัดปริมาณ และช่วงเวลานำเข้า อากรนำเข้า ร้อยละ 5 โดยกำหนดให้กลุ่มผู้มีสิทธินำเข้ารวม 6 สมาคม (สมาคมผู้ผลิตอาหารสัตว์ไทย สมาคมส่งเสริมผู้ใช้วัตถุดิบอาหารสัตว์ สมาคมผู้เลี้ยงไก่เนื้อเพื่อการส่งออก สมาคมผู้ผลิตไก่เพื่อส่งออกไทย สมาคมผู้เลี้ยงเป็ดเพื่อการค้าและการส่งออก สมาคมปศุสัตว์ไทย) มีภาระรับซื้อกากถั่วเหลืองที่ผลิตจากเมล็ดในประเทศทั้งหมดของโรงงานสกัดน้ำมันพืชในราคาไม่ต่ำกว่า กก.ละ 9.50 บาท ณ ตลาด กทม. โดยต้องทำสัญญาไว้กับกระทรวงพาณิชย์และกระทรวงเกษตรและสหกรณ์

##### การกำกับดูแล

1 คณะกรรมการนโยบายอาหาร ได้แต่งตั้งคณะกรรมการกำกับดูแลและติดตามการรับซื้อกากถั่วเหลือง ปี 2544 เพื่อดูแลติดตามการรับซื้อกากถั่วเหลืองที่ผลิตจากเมล็ดถั่วเหลืองในประเทศ ปี 2544 ของผู้มีสิทธินำเข้ากากถั่วเหลืองให้เป็นไปตามมติคณะรัฐมนตรีและเงื่อนไขที่ทางราชการกำหนด โดยมีอธิบดีกรมการค้าภายใน เป็นประธาน และมีผู้แทนจากหน่วยงานราชการและเอกชนที่เกี่ยวข้อง ร่วมเป็นอนุกรรมการ

2 คณะอนุกรรมการกำกับดูแลและติดตามการรับซื้อกากถั่วเหลือง ปี 2544 ได้กำหนดให้มีการตรวจสอบสต็อกเมล็ดถั่วเหลืองที่ผลิตในประเทศและกากถั่วเหลืองที่ผลิตจากเมล็ดถั่วเหลืองในประเทศของโรงงานสกัดน้ำมันพืช ทุกวันที่ 5 ของเดือน และกำหนดให้มีการประชุมหลังจากการตรวจสอบสต็อกแล้วเสร็จ เพื่อสรุปผลการตรวจสอบสต็อกและพิจารณาแนวทางการรับซื้อและการจำหน่ายกากถั่วเหลืองฯ ให้เป็นไปตามเงื่อนไขการนำเข้า รวมทั้งมอบหมายให้กลุ่มผู้มีสิทธินำเข้าทั้ง 6 สมาคม เป็นผู้จัดสรรปริมาณการรับซื้อกากถั่วเหลืองที่ผลิตจากเมล็ดถั่วเหลืองในประเทศ โดยพิจารณาจากสัดส่วนการนำเข้ากากถั่วเหลืองของแต่ละรายและให้ทบทุนสัดส่วนดังกล่าวทุก 60 วัน

- นอกโควตา ไม่จำกัดปริมาณและช่วงเวลานำเข้า อากรนำเข้า ร้อยละ 119

#### 4.2. การนำเข้าจากประเทศไม่ใช่สมาชิก WTO

อากรนำเข้าร้อยละ 6 และค่าธรรมเนียมพิเศษ ดันละ 2,519 บาท

#### 5. สถานการณ์

ราคากากถั่วเหลืองปรับตัวลดลงจากเดือนที่ผ่านมา ตามราคากากถั่วเหลืองตลาดต่างประเทศ ซึ่งปรับตัวลดลงตามราคาเมล็ดถั่วเหลืองที่มีผลกระทบจากสภาพอากาศที่เอื้ออำนวยต่อการเจริญเติบโตของถั่วเหลืองสหรัฐอเมริกา

สำนักวิชาเสถียรภาพราคาสินค้าเกษตร

กรมการค้าภายใน

3 ต.ค. 44

F กากถั่วเหลือง

	มค.	กพ.	มีค.	เมย.	พค.	มิย.	กค.	สค.	กย.	ตค.	พย.	ธค.	เฉลี่ย
1. ราคากากถั่วเหลืองผลิตในประเทศจากเมล็ดในประเทศ ( ณ หน้าโรงงานสกัดน้ำมัน) โปรตีน 44-48% ตลาต กทม.													
ปี 2538	8.32	8.52	8.17	7.99	8.42	8.55	8.55	8.55	8.64	9.03	9.05	9.05	8.57
ปี 2539	9.35	9.60	-	10.31	10.41	9.72	9.40	9.61	10.35	10.48	9.99	9.45	9.88
ปี 2540	9.55	9.58	-	10.06	10.01	9.80	9.78	-	-	12.65	12.30	11.95	10.63
ปี 2541	-	-	-	11.62	11.07	11.10	11.10	11.10	11.10	11.01	11.00	11.00	11.12
ปี 2542	-	-	-	9.50	9.50	9.50	9.50	9.50	9.50	9.50	9.50	9.50	9.50
ปี 2543	9.50	9.50	9.50	9.50	9.73	9.75	9.75	9.75	9.78	10.14	10.59	10.95	9.87
ปี 2544	11.10	11.23	11.17	11.13	11.05	10.92	11.01	11.05	10.81	-	-	-	11.05
2. ราคากากถั่วเหลืองผลิตในประเทศจากเมล็ดนำเข้า (ณ หน้าโรงงานสกัดน้ำมัน) โปรตีน 42-45% ตลาต กทม.													
ปี 2538	-	-	7.69	7.50	-	-	7.96	8.08	8.15	-	-	8.65	8.01
ปี 2539	8.90	9.30	9.99	10.01	9.95	9.21	9.05	9.23	10.03	10.32	10.05	9.13	9.60
ปี 2540	9.39	9.52	9.65	9.87	9.82	9.50	9.76	10.32	11.97	12.41	12.02	12.81	10.59
ปี 2541	15.45	14.78	13.38	11.22	10.15	10.14	9.93	9.22	8.72	8.00	7.53	7.55	10.51
ปี 2542	7.32	7.05	6.67	7.34	7.69	7.51	7.40	7.94	8.26	8.14	8.40	8.36	7.67
ปี 2543	8.22	8.72	8.90	8.99	9.41	9.28	8.98	9.00	9.44	10.00	10.25	10.60	9.32
ปี 2544	10.70	10.86	10.79	10.86	10.63	10.62	10.53	10.69	10.31	-	-	-	10.67
3. ราคากากถั่วเหลืองนำเข้าจากต่างประเทศสงฆ์(ณ โกดังของผู้นำเข้า) โปรตีน 45-48% ตลาต กทม.													
ปี 2538	7.74	7.99	7.60	7.48	7.85	7.95	7.96	8.05	8.10	8.47	8.55	8.56	8.03
ปี 2539	8.65	9.54	9.90	9.77	9.69	9.17	9.05	9.23	9.71	-	-	-	9.41
ปี 2540	9.35	9.35	9.46	9.87	9.95	-	-	-	-	-	-	-	9.60
ปี 2541	-	-	-	11.32	10.19	10.05	-	-	-	-	-	-	10.52
ปี 2542	-	-	-	-	-	-	-	-	-	-	-	-	-
ปี 2543	-	8.37	8.52	8.66	9.11	-	-	-	-	-	-	-	8.67
ปี 2544	-	10.60	10.51	10.38	10.20	10.15	-	-	-	-	-	-	-
4. ราคากากถั่วเหลืองนำเข้าจากต่างประเทศสงฆ์(ณ โกดังของผู้นำเข้า) โปรตีน 42-45% ตลาต กทม.													
ปี 2540	-	-	-	-	-	9.28	9.58	10.20	11.64	11.98	11.69	12.67	11.01
ปี 2541	15.30	14.85	13.36	11.07	10.03	9.96	9.71	8.73	8.48	7.74	7.43	7.45	10.34
ปี 2542	7.15	6.85	6.49	7.17	7.59	7.32	7.08	7.71	8.03	7.83	7.87	8.06	7.43
ปี 2543	7.98	-	-	-	9.10	9.09	8.70	8.63	8.91	9.68	9.95	10.25	9.14
ปี 2544	10.33	10.35	-	-	-	9.75	9.94	10.17	9.79	-	-	-	10.06
5. ราคากากถั่วเหลืองซื้อขายล่วงหน้า ตลาตชิคาโก													
ปี 2538	4.33	4.27	4.39	4.53	4.60	4.69	4.94	4.87	5.28	5.52	5.81	6.29	4.96
ปี 2539	6.55	6.42	6.34	6.95	6.88	6.71	6.92	7.13	7.48	6.65	6.53	6.61	6.76
ปี 2540	6.70	7.10	7.82	8.07	8.43	7.77	8.61	9.11	10.16	9.24	10.24	10.86	8.68
ปี 2541	11.71	9.66	7.87	7.03	6.75	7.59	7.79	6.39	5.82	5.79	5.86	5.85	7.34
ปี 2542	5.51	5.32	5.44	5.54	5.39	5.57	5.33	5.87	6.47	6.57	6.39	6.20	5.80
ปี 2543	6.46	6.82	7.06	7.17	7.84	7.50	7.09	6.98	7.87	8.05	8.52	9.14	7.54
ปี 2544	8.51	7.64	7.45	7.70	8.11	8.39	8.87	8.49	7.69	-	-	-	8.09
6. ราคากากถั่วเหลืองซื้อขายล่วงหน้า ตลาตชิคาโก (US\$ : ton , 1 ton = 1.1023 Shortton )													
ปี 2538	172.37	170.32	176.94	184.07	186.08	189.72	199.27	194.80	209.77	219.40	230.46	249.50	198.56
ปี 2539	258.48	253.86	250.79	274.49	271.51	264.17	272.44	281.60	294.37	260.68	256.08	258.20	266.39
ปี 2540	259.99	273.29	300.77	309.55	325.61	301.16	284.63	279.36	278.81	245.09	259.44	239.58	279.77
ปี 2541	218.32	207.12	188.93	176.48	171.60	178.90	189.07	153.17	143.10	151.14	160.00	161.25	174.92
ปี 2542	150.14	143.25	144.45	146.85	145.07	150.36	143.26	154.11	162.07	164.58	164.52	161.57	152.52
ปี 2543	172.33	180.23	185.47	188.34	200.91	191.34	175.70	169.63	187.20	185.85	193.94	218.90	187.49
ปี 2544	195.77	178.62	189.39	188.98	178.02	185.03	194.03	188.49	183.48	-	-	-	182.53

ที่มา : 1-4 กรมการค้าภายใน 5-6 Chicago Board of Trade

## ปริมาณการนำเข้ากากถั่วเหลือง

หน่วย : ตัน

ปี	มค.	กพ.	มีค.	เมย.	พค.	มิย.	กค.	สค.	กย.	ตค.	พย.	ธค.	รวม
ปี 2538	87,028	43,669	107,987	27,421	17,283	65,637	67,103	38,204	77,977	31,945	75,601	48,660	688,516
ปี 2539	-	66,602	117,360	115,984	72,058	26,998	149,363	8,392	-	36,245	140,096	57,051	790,148
ปี 2540	68,810	97,751	105,686	45,567	28,001	126,652	191,534	86,069	118,324	55,000	102,061	476,671	1,502,125
ปี 2542	15,712	171,008	120,096	68,139	-	125,497	96,716	178,990	129,036	112,638	186,149	127,119	1,331,039
ปี 2543	35,588	145,815	118,209	71,102	103,181	132,753	124,918	146,726	151,453	72,582	68,795	128,366	1,299,489
ปี 2544	23,985	76,968	194,634	119,897	112,758	170,990	81,528	167,218	-	-	-	-	947,978

ที่มา : กรมศุลกากร ปี 2544 ข้อมูลขอหนังสือรับรองจากกรมการค้าต่างประเทศ

หมายเหตุ : ตัวเลขการยื่นหนังสือรับรองต่อกรมการค้าต่างประเทศเดือน ธันวาคม 2540 มีจำนวน 33,471 ตัน (รวมทั้งปี 1,054,925 ตัน)

## ปลาป่น

	ปี 2542	ปี 2543	ปี 2544	
<b>1. ผลผลิตและความต้องการใช้(ล้านตัน)</b>				
1.1 ผลผลิตโลก	5.800	6.260	5.930	
1.2 ผลผลิตในประเทศ	0.580	0.573	0.562	
1.3 ความต้องการใช้	0.859	0.872	0.891	
1.4 นำเข้า	0.089	0.101	0.100	(มค.-กค.44 = 59,066 ตัน)
1.5 ส่งออก	0.004	0.008	0.010	(มค.-กค.44 = 3,819 ตัน)
	<b>ปี 2542</b>	<b>ปี 2543</b>	<b>ส.ค. 44</b>	<b>ก.ย. 44</b>
<b>2. ราคา (บาท/กก.)</b>				
2.1 ปลาเบ็ด	3.42	2.93	4.76	4.47
2.2 ปลาป่น โปรตีน 60% ขายส่งตลาด กทม.	16.22	14.45	19.21	19.01
2.3 ปลาป่น โปรตีน 60% F.O.B. ซิดี	13.37	14.88	23.12	22.44

**3. สภาพปัญหา/สาเหตุ**

ผลผลิตปลาป่นคุณภาพดี (โปรตีนร้อยละ 60 ขึ้นไป) ของประเทศไทย มีเพียงร้อยละ 20 ของผลผลิตหรือประมาณ 0.112 ล้านตัน ไม่เพียงพอกับความต้องการใช้ ต้องนำเข้าจากต่างประเทศเพื่อใช้ในอุตสาหกรรมการผลิตอาหารสัตว์และเพาะเลี้ยงสัตว์น้ำ

**4. มาตรการแก้ไขปัญหา**

นโยบายและมาตรการนำเข้าปลาป่น ปี 2544 ดังนี้

**4.1 การนำเข้าปลาป่นคุณภาพดี (โปรตีนร้อยละ 60 ขึ้นไป)**

นำเข้าเสรี ไม่จำกัดปริมาณและช่วงเวลานำเข้า อากรนำเข้าร้อยละ 10 และอากรพิเศษร้อยละ 50 ของการนำเข้า (รวมเป็นการนำเข้าทั้งสิ้นร้อยละ 15)

**4.2 การนำเข้าปลาป่นโปรตีนร้อยละ 60 ลงมา**

ต้องขออนุญาตนำเข้า อากรนำเข้าร้อยละ 6

**4.3 การนำเข้าจากประเทศสมาชิก AFTA**

อากรนำเข้าร้อยละ 5 และยกเลิกการเก็บค่าธรรมนิยมพิเศษ

**การกำกับดูแล**

กระทรวงพาณิชย์ ได้แต่งตั้งคณะกรรมการไตรภาคีด้านการตลาดสินค้าปลาเบ็ดและปลาป่น เพื่อพิจารณากำหนดแนวทางในการส่งเสริมและพัฒนาด้านการตลาด รวมทั้งรักษาเสถียรภาพราคาสินค้าปลาเบ็ดและปลาป่นให้เป็นอย่างดีและมีประสิทธิภาพ โดยมี อธิบดีกรมการค้าภายใน เป็นประธาน และมีผู้แทนจากหน่วยงานราชการและเอกชนที่เกี่ยวข้องร่วมเป็นกรรมการ

**5. สถานการณ์**

ราคาปลาป่นปรับตัวลดลง เนื่องจากช่วงที่ผ่านมาราคาปลาป่นอยู่ในระดับสูง ผู้ผลิตอาหารสัตว์ จึงหันไปใช้วัตถุดิบอื่นทดแทน โดยเฉพาะในอาหารสัตว์บก

สำหรับปลาป่นในตลาดต่างประเทศปรับตัวลดลงเล็กน้อย แต่ยังคงอยู่ในระดับสูง เนื่องจากประเทศผู้ผลิตรายใหญ่ยังอยู่ในช่วงห้ามจับปลา

---

สำนักรักษาเสถียรภาพราคาสินค้าเกษตร

กรมการค้าภายใน

3 ต.ค. 44

D ข้อมูล : Fปลาป่น

ราคาปลาเบ็ด และปลาป่น

หน่วย : บาท/กก. 109

	มค.	กพ.	มีค.	เมย.	พค.	มิย.	กค.	สค.	กย.	ตค.	พย.	ธค.	เฉลี่ย
<b>ราคาปลาเบ็ด</b>													
2538	2.48	2.48	2.44	2.42	2.41	2.36	2.30	2.54	3.08	3.11	3.11	3.11	2.65
2539	3.07	3.24	3.27	3.13	3.10	3.11	3.05	3.13	3.23	3.20	3.23	3.17	3.16
2540	3.20	3.19	3.19	3.19	3.19	3.23	3.29	3.50	3.66	3.72	3.79	3.84	3.42
2541	4.19	4.38	3.91	3.44	3.37	3.59	3.71	3.83	3.72	3.92	4.23	4.33	3.89
2542	4.01	3.41	3.42	3.41	3.43	3.48	3.53	3.68	3.78	3.43	2.85	2.59	3.42
2543	2.47	2.32	2.25	2.39	2.92	3.29	3.44	3.13	3.36	3.12	3.14	3.29	2.93
2544	3.49	3.72	3.97	4.06	4.18	4.75	5.11	4.76	4.47				4.28
<b>ราคาปลาป่นตลาด กทม. (โปรตีน 60%)</b>													
2538	13.66	14.06	13.59	13.80	13.80	13.69	13.80	15.01	15.56	15.30	15.30	15.93	14.46
2539	17.10	17.68	17.49	16.33	16.35	15.57	14.80	16.35	16.27	15.26	15.13	14.45	15.90
2540	14.88	14.80	14.69	14.65	15.68	15.97	17.28	18.10	19.47	20.01	20.37	20.50	17.20
2541	23.83	24.72	19.91	17.29	18.50	19.61	20.47	20.69	19.35	21.92	21.94	20.65	20.74
2542	17.17	14.56	15.79	15.70	15.97	15.89	16.40	19.26	19.10	15.28	14.68	14.80	16.22
2543	14.01	13.23	13.43	14.17	14.29	16.11	15.20	14.01	15.97	13.64	14.12	15.27	14.45
2544	16.96	17.97	18.70	19.21	19.70	21.69	21.88	19.21	19.01				19.37
<b>ราคาปลาป่น F.O.B. ซีลี (โปรตีน 60%)</b>													
2538	9.32	9.54	9.60	9.77	9.75	10.22	11.07	11.49	11.69	12.12	12.15	14.14	10.91
2539	14.19	14.54	13.97	13.61	12.73	12.40	12.33	12.39	13.03	13.77	13.96	13.96	13.41
2540	13.72	13.57	13.58	12.79	12.70	12.66	15.51	18.30	21.32	22.55	24.28	29.19	17.51
2541	35.04	30.16	26.95	25.81	25.45	27.58	26.83	27.09	26.32	24.83	23.70	23.58	26.95
2542	18.65	14.42	11.40	11.33	10.91	11.37	11.74	13.10	14.65	14.39	14.05	14.43	13.37
2543	14.08	13.93	12.58	12.13	13.38	14.57	15.61	16.17	16.41	16.57	16.07	17.11	14.88
2544	18.74	17.88	17.49	17.86	18.23	19.34	21.27	23.12	22.44				19.60

ที่มา : 1/ สมาคมผู้ผลิตปลาป่นไทย 2/ กรมการค้าภายใน 3/ ชาวรอยเตอร์

ปริมาณนำเข้าและส่งออกปลาป่น

หน่วย : ตัน

	มค.	กพ.	มีค.	เมย.	พค.	มิย.	กค.	สค.	กย.	ตค.	พย.	ธค.	รวม
<b>ปริมาณนำเข้า</b>													
2538	13,116	10,001	9,570	9,269	4,784	13,133	26,571	22,813	19,709	13,438	15,751	13,312	171,467
2539	19,182	13,905	11,941	10,964	11,471	8,165	6,995	10,477	16,663	22,240	19,754	8,797	160,564
2540	6,935	4,931	5,153	5,277	5,676	8,870	6,645	8,298	6,720	3,729	1,828	315	64,377
2541	878	738	612	600	301	2,262	659	785	1,418	120	814	2,634	11,821
2542	3,990	2,262	3,019	3,025	4,593	6,132	12,838	12,748	20,080	12,156	5,935	2,015	88,794
2543	3,959	2,520	2,374	2,383	4,308	12,336	11,441	18,247	17,883	14,875	7,385	2,939	100,650
2544	5,201	4,801	3,385	5,643	6,084	13,577	20,376						59,066
<b>ปริมาณส่งออก</b>													
2538	145	271	133	72	149	44	3	55	18	30	98	49	1,067
2539	85	44	12	75	38	49	33	103	13	37	71	41	601
2540	18	341	247	43	24	50	451	20		2	25	18	1,240
2541	183	737	1,900	3,308	3,807	4,502	3,943	781	2,130	2,251	1,449	208	25,199
2542	211	314	463	217	157	338	115	205	141	125	1,756	587	4,629
2543	2,176	1,273	153	189	517	268	414	886	593	1,265	818	417	8,970
2544	594	534	724	720	726	320	201						3,819

File : ตารางราคาปลาป่น

ที่มา : กรมศุลกากร



## อัตราแลกเปลี่ยนเงินดอลลาร์สหรัฐ

ปี 2538 - 2544

บาท/US\$

ปี	ม.ค.	ก.พ.	มี.ค.	เม.ย.	พ.ค.	มิ.ย.	ก.ค.	ส.ค.	ก.ย.	ต.ค.	พ.ย.	ธ.ค.	เฉลี่ย
ปี 2538	25.12	25.07	24.81	24.61	24.72	24.72	24.79	25.00	25.17	25.16	25.21	25.21	24.97
ปี 2539	25.34	25.29	25.28	25.32	25.34	25.40	25.40	25.32	25.41	25.51	25.50	25.60	25.39
ปี 2540	25.77	25.98	26.00	26.07	25.89	25.80	30.25	32.61	36.44	37.70	39.47	45.33	31.44
ปี 2541	54.07	46.54	41.57	39.84	39.28	42.56	41.41	41.76	40.61	38.32	36.65	36.35	41.58
ปี 2542	36.73	37.19	37.61	37.72	37.15	37.03	37.20	38.08	39.92	39.57	38.84	38.40	37.95
ปี 2543	37.49	37.82	37.99	38.09	39.03	39.17	40.27	41.04	41.99	43.31	43.84	43.17	40.27
ปี 2544	43.24	42.74	44.00	45.56	45.59	45.36	45.73	45.03	44.41				44.63

หมายเหตุ เป็นค่าเฉลี่ยของอัตราขายเงินดอลลาร์สหรัฐรายวัน

ที่มา : ธนาคารแห่งประเทศไทย

D : สินค้า F : อัตราแลกเปลี่ยน