

ข้าว
ประจำสัปดาห์ที่ 4 ของเดือนธันวาคม 2566 (25 - 28 ธันวาคม 2566)

ผลผลิต (ล้านตันข้าวเปลือก)	2563/64	2564/65	2565/66	2566/67	△ %
- โลก ¹⁾	783.83	791.30	790.28	797.13	0.87
- ไทย ²⁾	31.73	32.98	34.43	32.35	-6.06
- นาปี	26.42	26.81	26.71	25.57	-4.28
ข้าวหอมมะลิ	8.47	8.58	8.38	8.06	-3.74
ข้าวหอมจังหวัด	1.51	1.61	1.68	1.58	-6.00
ข้าวปทุมธานี	1.21	1.24	1.22	1.18	-3.19
ข้าวเจ้า	8.97	9.10	9.34	8.89	-4.84
ข้าวเหนียว	6.26	6.28	6.09	5.85	-3.92
ข้าวอื่น ๆ (ตลาดเฉพาะ) ³⁾	N/A	N/A	N/A	N/A	-
- นาปรัง	5.31	6.17	7.72	6.78	-12.20
ข้าวปทุมธานี	0.39	0.48	0.59	0.52	-12.01
ข้าวเจ้า	4.34	5.14	6.50	5.71	-12.17
ข้าวเหนียว	0.58	0.56	0.63	0.55	-12.70
ข้าวอื่น ๆ (ตลาดเฉพาะ) ³⁾	N/A	N/A	N/A	N/A	-

เนื้อที่ที่เพาะปลูก ⁴⁾ (ล้านไร่)	2563/64	2564/65	2565/66	2566/67	△ %
- นาปี	62.44	63.01	62.84	61.93	-1.45
- นาปรัง	8.34	9.55	11.89	N/A	-

เนื้อที่เก็บเกี่ยว ⁵⁾ (ล้านไร่)	2563/64	2564/65	2565/66	2566/67	△ %
- นาปี	60.09	60.26	59.49	58.41	-1.82
- นาปรัง	8.31	9.52	11.85	N/A	-

ผลผลิตต่อเนื้อที่ปลูก ⁶⁾ (กก.)	2563/64	2564/65	2565/66	2566/67	△ %
- นาปี	423	425	425	413	-2.82
- นาปรัง	637	646	650	N/A	-

การใช้ภายในประเทศ ⁷⁾ (ต.ช.ป.)	2563/64	2564/65	2565/66	2566/67	△ %
ส่งออกสุทธิ / แหล่งผลิตสำคัญ	17.09	17.69	16.88	16.99	0.66
- นาปี ส.ค. - เม.ย. อุบลราชธานี นครราชสีมา ร้อยเอ็ด สุรินทร์					
- นาปรัง ก.พ. - ต.ค. สุพรรณบุรี พิษณุโลก พิจิตร นครสวรรค์ อุทัยฯ					

การขึ้นทะเบียนเกษตรกร	รอบ 1	รอบ 2
ปีการเพาะปลูก 2566/67 ⁸⁾	4.68 ล้านครัวเรือน	N/A ล้านครัวเรือน

การส่งออก (ปีปฏิทิน)	ปี 2563	ปี 2564	ปี 2565	ปี 2566	△ %
ปริมาณส่งออก ⁹⁾ (ล้านตัน ข.ส.)	5.734	6.297	7.710	N/A	
มูลค่าส่งออก ⁹⁾ (ล้านบาท)	116,043	109,770	138,698	N/A	
มูลค่าส่งออก ⁹⁾ (ล้าน \$US)	3,731	3,463	3,978	N/A	
- ปริมาณส่งออก ⁹⁾ (ล้านตัน ข.ส.)			7,609	8,834	16.10
- มูลค่าส่งออก ⁹⁾ (ล้านบาท)			136,717	179,249	31.06
- มูลค่าส่งออก ⁹⁾ (ล้าน \$US)			3,924	5,176	31.91
- ราคาเฉลี่ย ⁹⁾ (\$US/ตัน)			516	586	13.57

เปรียบเทียบ ปี 2564 กับ 2565 ระหว่างวันที่ 1 ม.ค. - 27 ธ.ค. 66

เปรียบเทียบ ปี 2564 กับ 2565 ระหว่างวันที่ 1 ม.ค. - 27 ธ.ค. 66

อินโดนีเซีย อิรัก แอฟริกาใต้ สหรัฐอเมริกา จีน ญี่ปุ่น มาเลเซีย แคนาดา โมซัมบิก ออสเตรเลีย เวียดนาม อินเดีย ปากีสถาน จีน ทัมพูชา

สถานการณ์ข้าวเปลือก ปีการเพาะปลูก 2566/67
กระทรวงเกษตรและสหกรณ์ประกาศพื้นที่เป้าหมายส่งเสริมการปลูกข้าว ปี 2566/67 รอบที่ 1 จำนวน 59.48 ล้านไร่

มาตรการช่วยเหลือเกษตรกรและรักษาเสถียรภาพราคาข้าว ปีการผลิต 2566/67

- 1. ด้านการผลิต** จำนวน 7 แผนงาน ได้แก่
- 1) การจัดการปัจจัยการผลิต
 - 2) การเพิ่มประสิทธิภาพการผลิตข้าว
 - 3) การควบคุมปริมาณการผลิตข้าว
 - 4) การพัฒนาชาวนาให้เป็น Smart Farmer
 - 5) การวิจัยและพัฒนาข้าว
 - 6) การประกันภัยพืชผล
 - 7) การส่งเสริมการสร้างยุ้งฉางให้เกษตรกรและสถาบันเกษตรกรทั่วประเทศ (รัฐชดเชยดอกเบี้ยร้อยละ 3)

2. ด้านการตลาด ได้แก่

มาตรการรักษาเสถียรภาพราคาข้าวเปลือก

1) โครงการสินเชื่อชะลอการขายข้าวเปลือกนาปี: เป้าหมาย 3 ต.ช.ป. (ม.ติ.กรม. 7 พ.ย.66)
ช่วยค่าเก็บฟาก 1,500 บาท/ตัน (ยุ้งฉางเกษตรกร 500 บาท/ตัน ยุ้งฉางสหกรณ์ 1,000 บาท/ตัน)
ความคืบหน้า ชำยสินเชื่อ และค่าฟากเก็บแล้ว 924 ราย เป็นข้าวเปลือก 61,709 ตัน วงเงินกู้ 718.18 ล้านบาท

2) โครงการสินเชื่อเพื่อรวบรวมข้าวและสร้างมูลค่าเพิ่มโดยสถาบันเกษตรกร: เป้าหมาย 1 ต.ช.ป. (ม.ติ.กรม. 7 พ.ย.66)
ความคืบหน้า ชำยสินเชื่อแล้ว 16 ราย เป็นข้าวเปลือก 106,592 ตัน วงเงินกู้ 1,065.92

3) โครงการชดเชยดอกเบี้ยให้ผู้ประกอบการค้าข้าวในการเก็บสต็อก: เป้าหมาย 4 ต.ช.ป. (ม.ติ.กรม. 28 พ.ย.66)
เก็บสต็อก 2 - 6 เดือน ชดเชยดอกเบี้ย 4%

มาตรการช่วยเหลือต้นทุนการผลิต

4) โครงการสนับสนุนค่าบริหารจัดการและพัฒนาคุณภาพผลผลิตเกษตรกรผู้ปลูกข้าว (ม.ติ.กรม. 14 พ.ย.66)
- ช่วยค่าบริหารจัดการและพัฒนาคุณภาพให้เกษตรกร เป้าหมาย 4.68 ล้านครัวเรือน ไร่ละ 1,000 บาท
- แผนการจ่ายเงิน 5 วง (28 พ.ย. - 2 ธ.ค.66) เริ่มจ่าย 28 พ.ย. 66 จำนวน 77 จังหวัดทั่วประเทศ
ความคืบหน้า โอนเงินให้เกษตรกรแล้ว จำนวน 4,505 ล้านครัวเรือน วงเงิน 50,532.69 ล้านบาท

มาตรการอื่นๆ

5) จัดตลาดนัดข้าวเปลือกปี 2566/67 เป้าหมาย 49 จุด 31 จังหวัด (จัดแล้ว 30 จุด 21 จังหวัด)
(ผลผลิตจัดตลาดนัดข้าวเปลือก 31 จังหวัด คิดเป็นร้อยละ 60.29 ของผลผลิตทั้งประเทศ)

ราคาข้าวสารส่งออกเฉลี่ยรายเดือน F.O.B.กรุงเทพ หน่วย: เหรียญสหรัฐ / ตัน

ชนิดข้าว	ปี	ม.ค.	ก.พ.	มี.ค.	เม.ย.	พ.ค.	มิ.ย.	ก.ค.	ส.ค.	ก.ย.	ต.ค.	พ.ย.	ธ.ค.
หอมมะลิ	2564	900	891	845	810	785	755	680	666	706	699	667	665
100%	2565	727	776	780	831	963	908	850	870	879	881	878	840
ข้าวชา	2564	878	858	829	845	862	867	878	928	887	853	849	*881
100%	2565	563	575	542	511	511	482	430	418	415	417	415	415
ข้าวชา	2564	442	443	437	446	480	459	430	445	454	445	454	482
100%	2565	532	514	490	515	524	528	562	651	634	604	613	*666
ข้าวชา	2564	545	557	525	495	495	466	414	403	400	401	400	400
5%	2565	427	427	422	431	465	504	417	431	439	431	440	467
ข้าวชา	2564	517	492	476	501	510	514	547	635	620	590	598	*650
ข้าวชา	2564	545	559	528	496	498	472	428	409	405	406	404	406
100%	2565	427	426	429	442	480	460	426	440	452	438	449	476
ข้าวชา	2564	520	498	484	509	519	521	547	635	617	594	596	*647

ที่มา: *USDA ณ.พ.ย. 66 **สำนักงานเศรษฐกิจการเกษตร "การประมาณการความต้องการใช้ข้าว" กรมส่งเสริมการเกษตร ณ วันที่ 20 ธ.ค.66 "กรมศุลกากร" กรมการค้าต่างประเทศ

หมายเหตุ: ข้าวอินทรีย์ หมายถึง ข้าว กว43 ข้าวอินทรีย์ และข้าวสี

กราฟแสดงการเคลื่อนไหวราคาข้าวเปลือก

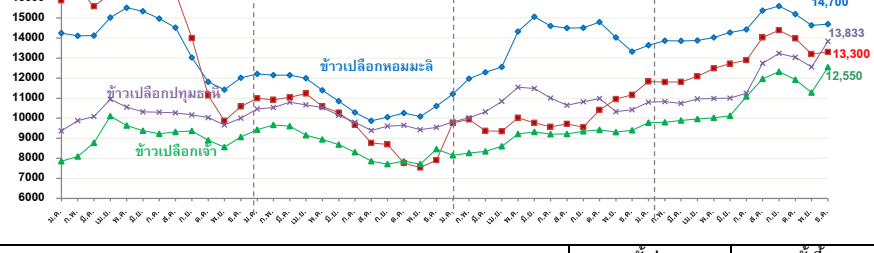

ราคาข้าวเปลือกเฉลี่ยรายเดือน ชนิดข้าวเปลือก	ปี	ม.ค.	ก.พ.	มี.ค.	เม.ย.	พ.ค.	มิ.ย.	ก.ค.	ส.ค.	ก.ย.	ต.ค.	พ.ย.	ธ.ค.	เฉลี่ย	ครั้งก่อน	ครั้งนี้
ข้าวเปลือกหอมมะลิ (36-42 กรัม)	2562	15,833	15,909	15,878	15,865	15,973	15,869	15,731	16,039	16,401	16,110	14,910	14,257	15,731	18 - 22 ธ.ค. 66	25 - 29 ธ.ค. 66
	2563	14,241	14,113	14,121	15,024	15,516	15,334	14,972	14,522	13,029	11,816	11,428	12,016	13,844		
	2564	12,216	12,151	12,149	11,995	11,394	10,852	10,293	9,874	10,059	10,261	10,087	10,603	10,994		
	2565	11,213	11,979	12,292	12,558	14,323	15,067	14,600	14,499	14,507	14,794	14,034	13,321	13,599		
	2566	13,640	13,865	13,855	13,882	14,034	14,275	14,433	15,367	15,596	15,197	14,634	*14,700			
ข้าวเปลือกเหนียวเมล็ดยาว	2562	11,524	12,415	12,349	12,649	13,617	14,007	14,014	15,599	17,586	16,265	15,069	14,897	14,166	12,800 - 13,800	12,100 - 13,000
	2563	15,881	16,526	15,581	16,208	16,610	16,515	16,565	16,286	13,999	11,140	9,872	10,591	14,648		
	2564	10,992	10,923	11,050	11,225	10,586	10,279	9,677	8,768	8,693	7,767	7,543	8,831	9,694		
	2565	9,773	9,938	9,372	9,351	10,028	9,768	9,574	9,720	9,557	10,414	10,949	11,170	9,968		
	2566	11,837	11,801	11,812	12,084	12,488	12,722	12,897	14,031	14,385	13,979	13,205	*13,300			
ข้าวเปลือกเจ้า	2562	7,704	7,646	7,629	7,739	7,714	7,723	7,687	7,818	7,835	7,673	7,555	7,573	7,691	12,100 - 13,000	12,100 - 13,000
	2563	7,862	8,092	8,782	10,108	9,631	9,385	9,228	9,318	9,372	8,898	8,564	9,065	9,025		
	2564	9,431	9,666	9,607	9,158	8,937	8,681	8,310	7,853	7,710	7,857	7,710	7,941	8,572		
	2565	8,156	8,271	8,346	8,599	9,218	9,316	9,204	9,217	9,348	9,422	9,310	9,398	8,984		
	2566	9,781	9,796	9,892	9,961	10,023	10,130	10,556	11,971	12,324	11,924	11,286	*12,550			
ข้าวเปลือกปทุมธานี	2562	10,351	10,230	10,344	10,301	10,180	10,173	10,027	10,214	10,238	9,972	9,100	9,148	10,023	13,400 - 13,900	13,500 - 14,900
	2563	9,366	9,634	10,087	10,942	10,556	10,319	10,296	10,269	10,171	10,036	9,667	10,001	10,112		
	2564	10,466	10,531	10,805	10,667	10,531	10,149	9,804	9,388	9,603	9,649	9,430	9,583	10,051		
	2565	9,815	10,023	10,320	10,844	11,546	11,488	11,001	10,646	10,820	10,985	10,335	10,419	10,687		
	2566	10,804	10,829	10,739	10,963	10,983	11,001	11,250	12,743	13,230	13,041	12,561	*13,833			

หมายเหตุ: - ตั้งแต่เดือน พฤศจิกายน 2565 ราคาข้าวเปลือกทุกชนิด ใช้ราคาของปีการผลิต 2565/66 กรมการค้าภายใน กระทรวงพาณิชย์

มันสำปะหลัง

ประจำสัปดาห์ที่ 4 ของเดือนธันวาคม 2566 (25 - 28 ธ.ค. 66)

โลก (FAO)	2561	2562	2563	2564	+/-	(%)
ผลผลิต (ล้านตัน)	301.08	296.32	303.75	314.81	11.06	3.64%
1. ไนจีเรีย	65.35	56.97	59.06	63.03	3.97	6.72%
2. คองโก	38.87	40.05	42.77	45.67	2.90	6.79%
3. ไทย	29.37	31.08	29.00	30.11	1.11	3.83%
4. สาธารณรัฐกินา	20.85	22.43	21.77	22.68	0.91	4.18%
5. บราซิล	17.88	17.59	18.21	18.10	-0.11	-0.59%

ภูมิภาคอาเซียน (AFSIS)	2564 (63/64)	2565 (64/65)	2566 (65/66)	2567 (66/67)	+/-	(%)
ผลผลิต (ล้านตัน)	84.98	82.14	82.36	84.93	2.57	3.12%
ไทย (สศก.)						
ผลผลิต (ล้านตัน)	35.09	34.07	30.73	*27.94	-2.79	-9.08%
พื้นที่เก็บเกี่ยว (ล้านไร่)	10.41	9.92	9.35	*9.05	-0.30	-3.21%
เกษตรกร (ครัวเรือน)	587,754	760,228	738,153	อยู่ระหว่างหะเบียน	N/A	N/A
ผลผลิตเฉลี่ย (กก./ไร่)	3,372	3,434	3,287	*3,088	-199	-6.05%

สำหรับปี 2567 ช่วงออกสู่ตลาดมาก ม.ค.-มี.ค. 67 ประมาณ 16.45 ลต. (59%)
 แหล่งผลิตสำคัญ นครราชสีมา 11.75% กำแพงเพชร 7.21% ชัยภูมิ 6.32% กาญจนบุรี 5.77% อุบลราชธานี 5.36%
 *หมายเหตุ : ข้อมูลพยากรณ์ ณ. 16 ธ.ค. 66

ความต้องการใช้	2562	2563	2564	2565	+/-	(%)
สมาคมฯ	40.00	40.00	42.58	42.58	-	-
สัดส่วนในอุตสาหกรรม แป้งมัน : มันเส้น : เอทานอล =	55.67 : 34.93 : 9.40					
ความต้องการใช้	ส่งออก : ใช้ภายในประเทศ = 74 : 26					

การส่งออก (ตัน)	2563	2564	2565	2565 (ม.ค.-พ.ย.)	2566 (ม.ค.-พ.ย.)	+/- ปี 66:65 (ม.ค.-พ.ย.)
มันเส้น	3,068,802	5,305,046	5,853,024	5,204,564	4,396,067	-15.53%
มันอัดเม็ด	12,241	22,108	77,597	76,872	94,578	23.03%
แป้งดิบ	2,782,215	3,684,136	3,758,915	3,495,086	2,680,509	-23.31%
แป้งแปรรูป	984,319	1,068,932	1,094,940	1,013,199	913,559	-9.83%
อื่นๆ (สตู/กากมัน)	247,508	324,135	347,473	336,282	231,150	-31.26%
รวมผลผลิตกันท์	7,095,085	10,404,357	11,131,950	10,126,004	8,315,863	-17.88%
คิดเป็นหัวมันสด	24,781,924	34,749,227	36,725,055	33,629,153	27,315,957	

ประเทศคู่ค้า
 มันเส้น จีน 99% อื่น ๆ 1%
 แป้งมัน จีน 62% ไต้หวัน 9% มาเลเซีย 7% ญี่ปุ่น 4% อื่น ๆ 18%

ประเทศคู่แข่ง
 สปป.ลาว และเวียดนาม

สถานการณ์การส่งออก ปริมาณส่งออกผลิตภัณฑ์สดตัวสูง (YOY) เนื่องจากปัญหาอุทกภัย (2565) ปัญหาภัยแล้ง (2566) ปัญหาโรคในมันสำปะหลัง และเอแอลไอยู ทำให้การผลิตไม่เพียงพอต่อความต้องการตลาด

การนำเข้า (ตัน)	2563	2564	2565	2565 (ม.ค.-พ.ย.)	2566 (ม.ค.-พ.ย.)	+/- ปี 66:65 (ม.ค.-พ.ย.)
หัวมันสด	720,556	437,669	1,030,132	942,225	918,973	-2.47%
มันเส้น	2,291,102	2,411,726	3,248,704	2,801,162	2,701,949	-3.54%
- ลาว	892,483	1,303,967	1,703,398	1,386,992	1,673,678	20.67%
- กัมพูชา	1,396,875	1,094,353	1,516,157	1,385,021	983,941	-28.96%
- เมียนมาร์	-	12,958	29,149	29,150	44,331	52.08%
- อื่นๆ	1,744	448	-	0.01	-	-
คิดเป็นหัวมันสด	5,452,823	5,739,908	7,731,916	6,666,765	6,430,639	
รวมหัวมันสด	6,173,379	6,177,577	8,762,047	7,608,991	7,349,612	

สถานการณ์ปัจจุบัน
 ในประเทศ ราคาหัวมันสด อ.นครราชสีมา อยู่ที่ 3.40-3.90 บาท/กก. ราคาทรงตัวเท่ากับสัปดาห์ก่อน โดยขณะนี้ผลผลิต ปี 2566/67 ออกสู่ตลาดแล้ว 4.93 ลต. (17.63%)
 ต่างประเทศ มันเส้น อยู่ที่ 9.13-9.30 บาท/กก. (265-270 เหรียญสหรัฐ) ราคาทรงตัวเท่ากับสัปดาห์ก่อน แต่ปรับตัวลดลงในรูปของค่าเงินบาท
 แป้งมัน อยู่ที่ 19.64-20.33 บาท/กก. (570-590 เหรียญสหรัฐ) ราคาทรงตัวเท่ากับสัปดาห์ก่อน แต่ปรับตัวลดลงในรูปของค่าเงินบาท
 แอลกอฮอล์ (ณ 27 พ.ย. 66) ราคาอยู่ที่ 6,825 หยวน/ตัน

แนวโน้ม ราคาในประเทศยังมีแนวโน้มอยู่ในเกณฑ์สูง เนื่องจากผลผลิตมีไม่เพียงพอต่อความต้องการของตลาดต่างประเทศ อย่างไรก็ตามเกษตรกรเร่งขุดมันสำปะหลังที่ไม่ครบอายุ (8 เดือน) ออกจำหน่าย ส่งผลให้ผลผลิตเฉลี่ยต่อไร่ต่ำและมีเปอร์เซ็นต์เชื้อแป้งตกต่ำ ดังนั้น ปริมาณและคุณภาพที่ลดลง ทำให้ต้นทุนการแปรรูปผลิตภัณฑ์มันสำปะหลังสูงขึ้น

สถานการณ์การผลิต
 1. ประมาณการผลิตปี 65/67 ลดลงจากปีก่อน เนื่องจากเกษตรกรขาดแคลนพื้นที่จากภาวะแล้ง ส่งผลให้ท่อนพันธุ์ราคาสูง เกษตรกรบางรายจึงปรับเปลี่ยนไปปลูกพืชอื่น เช่น ข้าวโพดเลี้ยงสัตว์ ยางพารา ฯลฯ และบางพื้นที่ยังประสบกับปัญหาโรคใบด่าง
 2. ไร่ต่อไร่มันสำปะหลัง พบการระบาดของโรคใบด่าง 33 จังหวัด (กำแพงเพชร นครสวรรค์ พิจิตร พิษณุโลก เพชรบูรณ์ สุโขทัย อุทัยธานี อุดรธานี กาฬสินธุ์ ขอนแก่น ชัยภูมิ นครราชสีมา บุรีรัมย์ มหาสารคาม ร้อยเอ็ด ศรีสะเกษ สกลนคร สุรินทร์ หนองคาย อุบลราชธานี ชัยนาท สระบุรี จันทบุรี ฉะเชิงเทรา ชลบุรี ปราจีนบุรี ระยอง สระแก้ว กาญจนบุรี ราชบุรี เพชรบุรี และสุพรรณบุรี) รวมจำนวน 208,346 ไร่ กระจายเพิ่มขึ้น 336 ไร่ (ข้อมูล ณ 27 ธ.ค. 66)

แนวทางการบริหารจัดการตลาดมันสำปะหลัง ปี 2566/67
 1. เห็นชอบมาตรการรักษาเสถียรภาพราคามันสำปะหลัง ของกรมการค้าภายใน จำนวน 2 โครงการ ดังนี้
 1) โครงการชดเชยดอกเบี้ยในการเก็บสต็อกมันสำปะหลัง ปี 2566/67
 2) โครงการยกระดับศักยภาพการแปรรูปมันสำปะหลัง (เครื่องสัมมันฯ)
 2. เห็นชอบในหลักการมาตรการรักษาเสถียรภาพราคามันสำปะหลัง ของ ธ.ก.ส. จำนวน 2 โครงการ ดังนี้
 1) โครงการสินเชื่อเพื่อรวบรวมมันสำปะหลังและสร้างมูลค่าเพิ่มโดยสถาบันเกษตรกร ปี 2566/67
 2) โครงการเพิ่มประสิทธิภาพการเพาะปลูกมันสำปะหลัง ปี 2566/67

แนวทางการดำเนินการอื่นในการดูแลรักษาเสถียรภาพราคามันสำปะหลัง (ประกาศ กกร. 29 มี.ย.66)

- การแจ้งสต็อก: ให้ผู้ประกอบการยื่นซื้อหรือจำหน่ายมันเส้น ผู้ครอบครองไม่ว่าจะมีไว้ในฐานะผู้มีการผลิตหรือเป็นผู้ถือปริมาณการครอบครองตั้งแต่เดือนละ 15 ตันขึ้นไป จะต้องแจ้งชื่อ ชนิด ราคาซื้อ ราคาจำหน่าย และปริมาณที่มีอยู่ การซื้อ การได้มา การจำหน่าย การใช้ และปริมาณคงเหลือ รวมทั้งสถานที่เก็บและจัดทำบัญชีคุมสินค้า
- การควบคุมการขนย้าย: ห้ามมิให้บุคคลใดขนย้ายมันสำปะหลังหรือมันเส้น ซึ่งมีปริมาณตั้งแต่ 10,000 กก.ขึ้นไป เข้ามาหรือออกจากท้องที่ในพื้นที่ 16 จังหวัด 60 อำเภอ เว้นแต่ได้รับอนุญาตจากประธาน กกร. ระดับจังหวัดหรือผู้แทน
- การแสดงราคาปรับข้อ: ให้ผู้ประกอบการมัน โรงแป้ง หรือโรงงานเอทานอล ต้องระบุเปอร์เซ็นต์เชื้อแป้งที่รับซื้อให้ชัดเจน หากเปอร์เซ็นต์เชื้อแป้งต่ำกว่าที่กำหนดให้ปรับลดราคาปรับข้อได้ไม่เกิน กก.ละ 0.05 บาท ต่อเปอร์เซ็นต์ที่ลดลงทุก 1% หรือเปอร์เซ็นต์ สูงกว่าที่กำหนดให้ปรับเพิ่มราคาปรับข้อได้ไม่น้อยกว่า กก.ละ 0.05 บาท ต่อเปอร์เซ็นต์ที่เพิ่มขึ้นทุก 1%
- กำหนดต้นทุนที่ผู้ท่อนพันธุ์มันสำปะหลัง เป็นสินค้าควบคุม: มอบหมายให้ กกร. พิจารณาออกประกาศกำหนดมาตรการให้ต้องมีการขออนุญาตขนย้ายเข้ามาหรือออกจากพื้นที่ที่มีการระบาดของโรคไวรัสใบด่างมันสำปะหลังเพื่อเป็นการป้องกันหยุดยั้งการแพร่ระบาดมิให้กระจายไปพื้นที่อื่น (ออกประกาศแล้ว 28 จังหวัด ได้แก่ นครราชสีมา อุบลราชธานี ลำพูน ปราจีนบุรี เพชร กาฬสินธุ์ บุรีรัมย์ สุรินทร์ สิงห์บุรี สุโขทัย เชียงราย ลำปาง เพชรบูรณ์ นครนายก จันทบุรี กาญจนบุรี สระแก้ว ยโสธร อุทัยธานี ราชบุรี สกลนคร ชัยภูมิ ชัยนาท ร้อยเอ็ด นครพนม กำแพงเพชร และหนองคาย ทั้งนี้มีไม่ออกประกาศเนื่องจากยังไม่พบการระบาดของโรค 2 จังหวัด ได้แก่ ตาก และอำนาจเจริญ)

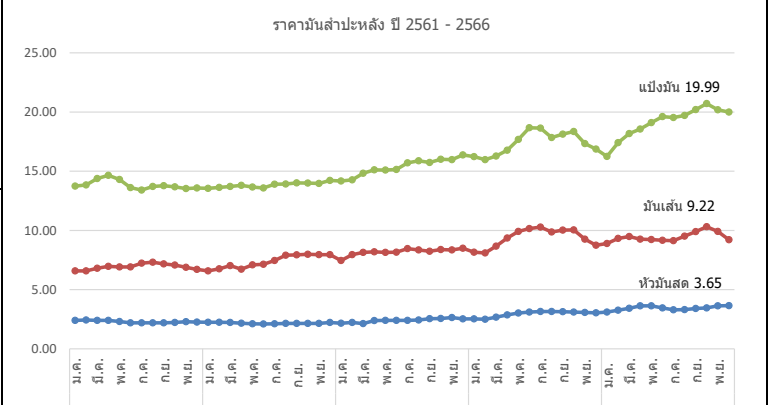

ราคาเฉลี่ยรายเดือน	ปี	ม.ค.	ก.พ.	มี.ค.	เม.ย.	พ.ค.	มิ.ย.	ก.ค.	ส.ค.	ก.ย.	ต.ค.	พ.ย.	ธ.ค.	เฉลี่ย
เกษตรกรขายได้	- สศก. 1/	2561	2.01	2.12	2.36	2.51	2.55	2.47	2.38	2.38	2.49	2.57	2.41	2.30
	2562	2.20	2.17	2.15	2.11	1.83	1.65	1.65	1.72	1.62	1.70	1.87	1.99	2.07
	2563	1.94	1.92	1.89	1.73	1.67	1.62	1.64	1.73	1.76	1.74	1.85	2.05	1.89
	2564	2.03	2.07	2.13	2.08	1.92	1.91	1.97	2.02	2.12	2.08	2.19	2.28	2.09
	2565	2.29	2.28	2.31	2.40	2.51	2.57	2.71	2.71	2.68	2.60	2.58	2.60	2.39
	2566	2.70	2.86	3.05	3.15	3.09	2.79	2.74	2.78	2.95	2.82	2.94	3.01	2.91
	- จ.นครราชสีมา 2/	2561	2.24	2.40	2.70	2.94	3.04	2.92	2.85	2.85	2.85	2.88	2.86	2.70
2562	2.53	2.42	2.40	2.40	2.30	2.20	2.20	2.20	2.20	2.23	2.29	2.26	2.30	
2563	2.25	2.24	2.22	2.17	2.11	2.10	2.11	2.15	2.15	2.14	2.14	2.23	2.17	
2564	2.17	2.22	2.25	2.38	2.40	2.40	2.40	2.44	2.55	2.57	2.64	2.53	2.41	
2565	2.53	2.54	2.67	2.86	3.03	3.10	3.15	3.15	3.13	3.10	3.08	3.04	2.95	
2566	3.10	3.26	3.42	3.59	3.63	3.46	3.30	3.31	3.40	3.45	3.63	3.65	3.43	
ราคาส่งออก F.O.B.	- มันเส้น 3/	2561	6.73	6.82	7.10	7.63	8.10	8.49	8.48	7.73	7.82	7.90	7.69	7.08
	2562	6.72	6.58	6.82	6.98	6.92	6.92	7.24	7.31	7.16	7.07	6.88	6.69	
	2563	6.61	6.76	7.03	6.76	7.08	7.14	7.46	7.94	7.99	7.96	7.96	7.95	7.38
	2564	7.46	7.95	8.15	8.20	8.14	8.16	8.47	8.35	8.24	8.38	8.35	8.50	8.20
	2565	8.14	8.09	8.67	9.36	9.92	10.16	10.28	9.87	10.02	10.04	9.26	8.75	9.38
	2566	8.90	9.32	9.48	9.26	9.23	9.17	9.14	9.51	9.90	10.31	9.92	9.22	9.45
	- แป้งมัน 4/	2561	13.86	14.67	16.02	16.65	17.39	17.06	16.42	15.94	16.27	16.66	15.67	14.51
2562	14.06	13.88	14.39	14.65	14.26	13.61	13.44	13.70	13.74	13.67	13.53	13.57	13.87	
2563	13.56	13.63	13.72	13.79	13.67	13.59	13.92	13.92	14.02	14.00	13.97	14.22	13.83	
2564	14.18	14.27	14.83	15.12	15.10	15.15	15.71	15.88	15.74	16.01	15.97	16.37	15.36	
2565	16.20	15.98	16.28	16.78	17.69	18.68	18.64	17.85	18.13	18.35	17.34	16.87	17.40	
2566	16.25	17.41	18.18	18.56	19.10	19.62	19.53	19.71	20.20	20.71	20.19	19.99	19.12	

หมายเหตุ : 1/ หัวมันสดละจาก สศก. 2/ หัวมันสดเฉลี่ยแป้ง 25% จาก พนจ. 3/สมาคมการค้ามันฯ และสมาคมโรงงานผลิตมันฯ 4/ สมาคมแป้งมันสำปะหลังไทย กรมการค้าภายใน กระทรวงพาณิชย์

ข่าวโพเดิลยั้งสัตว์

ประจำสัปดาห์ที่ 4 เดือนธันวาคม 2566 (25 ธ.ค. - 28 ธ.ค.66)

ผลผลิต (ล้านตัน)	ปี 63/64	ปี 64/65	ปี 65/66	ปี 66/67 (ธ.ค. 66)	+ - %
โลก (USDA)	1,129.31	1,217.27	1,157.24	1,222.07	5.60
1. สหรัฐฯ	358.45	382.89	348.37	386.97	11.08
2. จีน	260.67	272.55	277.20	277.00	-0.07
3. บราซิล	87.00	116.00	137.00	129.00	-5.84
4. ทหาพูยุโรป*	67.44	71.55	52.40	60.10	14.69
5. อาร์เจนตินา	52.00	49.50	34.00	55.00	61.76

*ทหาพูยุโรป: ฝรั่งเศส (20%) โมนาโก (16%) โปแลนด์ (12%) ฮังการี (10%) อิตาลี (9%)

ผลผลิต (ล้านตัน)	ปี 63/64	ปี 64/65	ปี 65/66	ปี 66/67 (ธ.ค. 66)	+ - %
ไทย	4.990	4.847	4.757	4.892	2.84
มูลค่าผลผลิต (ล้านบาท)	46,545.61	40,782.12	39,625.81	40,530.22	2.28
จำนวนคว่ำเรือ	462,863	448,232	444,253	N/A	N/A
พื้นที่เพาะปลูก (ล้านไร่)	7.08	6.82	6.76	6.75	-0.15
ผลผลิตเฉลี่ยไร่ (กก.)	713	710	735	715	-2.72

ช่วงออกสู่ตลาดมาก ผลผลิตออกมากช่วงเดือน ต.ค.-ธ.ค. 66 ประมาณ 3.56 ลต. (75%) แหล่งผลิตสำคัญ 10 จังหวัด เพชรบูรณ์ 12% นครราชสีมา 10% ตาก 8% น่าน 8.1%

	ปี 63/64	ปี 64/65	ปี 65/66	ปี 66/67 (ธ.ค. 66)	+ - %
การใช้ - โลก	1,143.72	1,199.70	1,167.66	1,206.96	3.37
สมาคมฯ	8.34	8.57	8.11	8.37	3.21
สต็อก - โลก	292.95	310.51	300.10	315.22	5.04

*ข้อมูลปีปฏิทิน

นำเข้า-ส่งออก (ตัน)	ปี 2562	ปี 2563	ปี 2564	ปี 2565	ปี 2566 (ม.ค.-พ.ย.)
นำเข้า	681,459	1,587,753	1,834,021	1,475,696	1,331,428
- เมียนมาร์	588,515	1,408,299	1,796,002	1,375,593	1,200,707
- ลาว	46,668	33,152	17,265	19,143	94,908
- กัมพูชา	46,276	146,193	5,665	29,281	35,813
- อินเดีย	-	-	-	51,170	-
- ปากีสถาน	-	-	-	509	-
ส่งออก (ตัน)	1,788	631	26,479	997	141
ประเทศคู่ค้า - นำเข้า (ณ ม.ค. - พ.ย.)	พม่า 91% ลาว 8% กัมพูชา 1%				
ประเทศคู่แข่ง	ลาว ได้วัน อินโดนีเซีย				

- สถานการณ์โลก:** USDA คาดการณ์ผลผลิตปี 2566/67 (ธ.ค. 66) เพิ่มขึ้นจากปีก่อน 5.60% เนื่องจากผลผลิตเพิ่มขึ้นในประเทศ สหรัฐอเมริกา, บราซิล และอาร์เจนตินา ความต้องการใช้เพิ่มขึ้น 3.37% และสต็อกเพิ่มขึ้น 5.04% จากปีก่อน จากพื้นที่ตัวขอความต้องการใช้ในการผลิตอาหารสัตว์โดยเฉพาะจีน บราซิล และสหรัฐฯ รวมถึงการใช้ในอุตสาหกรรมและการบริโภคอาหารที่สูงขึ้น
- สถานการณ์ซื้อขายล่วงหน้าตลาดชิคาโก:** ปรับตัวลดลงจากสัปดาห์ก่อน เนื่องจากเทรดเดอร์คาดการณ์ว่าจะมีฝนตกในบราซิล คลายความกังวลเกี่ยวกับความเสียหายของผลผลิตจากภาวะแห้งแล้งในบราซิล
- สถานการณ์ในประเทศไทย:** สตก.คาดการณ์ผลผลิตปี 2566/67 อยู่ที่ 4.892 ลต. ออกมาช่วง พ.ย.-ธ.ค. 66 ประมาณ 53% ขณะนี้ผลผลิตออกสู่ตลาดแล้ว 3.69 ลต. (75.34%)
- ราคาข้าวโพดเมล็ด ความชื้น 14.5%:** จ. เพชรบูรณ์ สัปดาห์นี้อยู่ที่ 9.95-10.00 บาท/กก. ปรับตัวสูงขึ้นจากสัปดาห์ก่อน อยู่ที่ 9.70-10.00 บาท/กก. เนื่องจากเกษตรกรเก็บเกี่ยวและนำออกจำหน่ายลดลง
- ปริมาณสต็อกข้าวโพด (ณ ธ.ค. 66)** อยู่ที่ 1.08 ลต.

- ภาพรวมการจัดการปี 2566/67** มติ ครม. (7 พ.ย. 66) เห็นชอบในหลักการมาตรการรักษาเสถียรภาพราคาข้าวโพดเลี้ยงสัตว์ปี 2566/67 ดังนี้
 - โครงการชดเชยดอกเบี้ยในการเก็บสต็อกข้าวโพดเลี้ยงสัตว์ ปีการผลิต 2566/67 (ท.ย.)
 - เป้าหมาย ผู้ประกอบการค้าข้าวโพดเลี้ยงสัตว์ ราว 0.20 ล้านตัน
 - การช่วยเหลือ ทุนเงินอุดหนุนการพาณิชย์ ชดเชยดอกเบี้ย 4% ระยะเวลา 2-4 เดือน
 - ระยะเวลาโครงการ ครม. มีมติอนุมัติ (7 พฤศจิกายน 2566) - มีทุน 2568
 - งบประมาณ 26.67 ลบ.
 - โครงการสินเชื่อเพื่อรวบรวมข้าวโพดเลี้ยงสัตว์และสร้างมูลค่าเพิ่ม โดยสถาบันเกษตรกรปี 2566/67 (ธ.ค.ศ.)
 - เป้าหมาย สถาบันเกษตรกร, กลุ่มเกษตรกร และวิสาหกิจชุมชน ราว 0.10 ล้านตัน
 - การช่วยเหลือ ชดเชยดอกเบี้ยอัตรา 3.85% ระยะเวลา 12 เดือน
 - ระยะเวลาโครงการ 1 ตุลาคม 2566 - 30 มิถุนายน 2568
 - งบประมาณ 38.50 บาท (วงเงินกู้ 1,000 ล้านบาท)
 - ผลการดำเนินงาน: ธ.ค.ศ. อยู่ระหว่างประชาสัมพันธ์เชิญชวนสถาบันเกษตรกรเข้าร่วมโครงการ ขณะนี้ยังไม่มีผู้สนใจ

คณะกรรมการนโยบายอาหาร มติ ครม. (26 ธ.ค. 66)

- ความตกลงเขตการค้าเสรีอาเซียน (AFTA) ภาษี 0% :
 - ออส. นำเข้าไม้จากัดช่วงเวลาและปริมาณ
 - ผู้นำเข้าทั่วไป ระหว่าง 1 ก.พ. 2567 - 31 ธ.ค. 2567
 - ปฏิบัติตามข้อกำหนดมาตรฐานควบคุมการนำเข้าตาม พ.ร.บ.ควบคุมคุณภาพอาหารสัตว์ พ.ศ. 2558
 - ความตกลงองค์การการค้าโลก (WTO) ภาษีในโควตา 20% ปริมาณ 54,700 ตัน ให้ออส. เป็นผู้นำเข้าไม้จากัดช่วงเวลา นำเข้าอีกโควตา 73% ค่าธรรมเนียมพิเศษ 180 บาท/ตัน ผู้นำเข้าทั่วไปนำเข้าไม้จากัดปริมาณ (ปี 2558 จำนวน 580 ตัน, ปี 2562 จำนวน 1,651.50 ตัน และปี 2563 จำนวน 30 ตัน ปี 2565 จำนวน 51,879 ตัน (ไม่รวมปริมาณ 0%))
 - ความตกลงหุ้นส่วนเศรษฐกิจที่ใกล้ชิดกันยิ่งขึ้น ไทย-นิวซีแลนด์ (TNZCEP) ภาษี 0% ไม้จากัดปริมาณ
 - ความตกลงการค้าเสรี ไทย-ออสเตรเลีย (TAFTA) ภาษีในโควตา 0% ปริมาณอีกโควตา 65,700 ไม่จากัดปริมาณ
 - การนำเข้าจากใต้ความตกลงหุ้นส่วนเศรษฐกิจไทย-ญี่ปุ่น (JTEPA) ความตกลงหุ้นส่วนเศรษฐกิจอาเซียน-ญี่ปุ่น (AJCEP) ความตกลงการค้าเสรีอาเซียน-เกาหลี (AKFTA) ความตกลงเขตการค้าเสรีไทย-ชิลี (TCFTA) ไม้จากัดปริมาณ
 - ภาษีในโควตา 0% ปริมาณตาม WTO (54,700 ตัน) - ภาษีนอกโควตา 73% ค่าธรรมเนียม 180 บาท/ตัน
 - ความตกลงการค้าเสรี ลาว-ไทย (Laos-Thai) ภาษีในโควตา 0% ภาษีนอกโควตา 73% ปริมาณ 54,700 ตัน ให้ออส. เป็นผู้นำเข้าไม้จากัดช่วงเวลา เช่นเดียวกับ WTO
 - การนำเข้าจากประเทศนอกความตกลง ภาษี 2.75 บาท/กก. และค่าธรรมเนียมพิเศษ 1,000 บาท/ตัน
- หมายเหตุ:** TNZCEP/AFTA/JTEPA/AJCEP/AKFTA/TCFTA ไม่มีข้อมูลการนำเข้า
- มาตรการส่งออก:** เป็นสินค้ามาตรฐาน ผู้ส่งออกต้องจดทะเบียนเป็นผู้ส่งออกสินค้ามาตรฐาน และมีหนังสือรับรองมาตรฐานประกอบพิธีการขออนุญาตส่งออกด้านเรือกรุงเทพแหลมฉบังและมาบตาพุด
- นโยบายอื่นๆ**
- การบริหารจัดการการนำเข้าข้าวโพดเลี้ยงสัตว์และวัตถุดิบทดแทน
 - การกำหนดสัดส่วนการนำเข้าข้าวสาลีต่อการบริโภคข้าวโพดเลี้ยงสัตว์ (สูตรทั่วไป 1:3, สูงและแนว 1:2 อาหารทุกวงเวียนรายปี)
 - การตรวจสอบการถือครองการนำเข้าข้าวโพดเลี้ยงสัตว์จากประเทศเพื่อนบ้าน
 - การดูแลความเป็นธรรมในการซื้อขาย
 - การดูแลความสมดุล ตามประกาศ กกร. ประกาศ กกร. ปี 2566 (ประกาศ ณ วันที่ 1 ก.ค. 66)
 - การแจ้งราคา ปริมาณ สถานะที่เก็บ และจัดทำบัญชีคุมสินค้าข้าวโพดเลี้ยงสัตว์
 - การควบคุมการขนย้าย ข้าวโพดเลี้ยงสัตว์ในพื้นที่ 17 จังหวัด 59 อำเภอ (รวมเขตลดหย่อน กทม.) ห้ามมิให้ขนย้ายซึ่งมีปริมาณครั้งละตั้งแต่ 10,000 กก.เป็นต้นไป เข้ามหาหรือออกจากห้องที่ เว้นแต่ได้รับหนังสือ อนุญาตจากประธาน กกร. ระดับจังหวัดหรือผู้ซึ่งได้รับมอบหมาย
 - การกำหนดหลักเกณฑ์ เงื่อนไขการรับซื้อและการแสดงราคารับซื้อข้าวโพดเลี้ยงสัตว์ ผู้ประกอบการที่รับซื้อต้องประกาศรับซื้อตามมาตรฐานความชื้นที่รับซื้อชัดเจน

ราคาข้าวโพดเลี้ยงสัตว์ปี 2561 - 2566

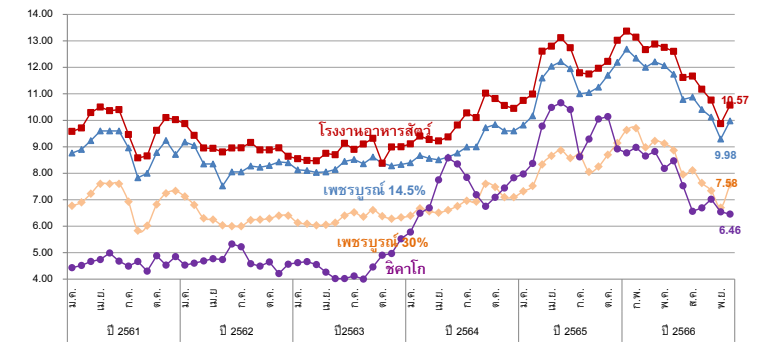

ราคา (บาท/กก.)	ม.ค.	ก.พ.	มี.ค.	เม.ย.	พ.ค.	มิ.ย.	ก.ค.	ส.ค.	ก.ย.	ต.ค.	พ.ย.	ธ.ค.	เฉลี่ย
เกษตรกรขายได้ (สตก.) ความชื้น 14.5%	ปี 2561: 8.06	8.24	8.30	8.48	8.48	8.63	7.17	6.77	6.56	7.22	8.33	8.78	7.92
ปี 2562: 8.97	8.19	8.05	7.82	7.49	7.82	7.69	7.33	7.42	7.39	7.66	7.86	7.81	
ปี 2563: 7.81	7.46	7.42	7.49	7.72	7.92	8.12	7.49	7.60	7.44	7.68	7.90	7.67	
ปี 2564: 8.15	8.15	8.06	7.93	7.66	8.15	8.29	7.72	8.23	8.40	8.76	8.97	8.21	
ปี 2565: 8.85	8.94	9.10	9.69	10.30	10.52	10.37	9.76	9.33	9.54	10.46	10.89	9.81	
ปี 2566: 11.18	11.60	11.08	10.70	10.69	10.79	9.99	9.56	9.61	9.22	8.74	9.13	10.19	
จ.เพชรบูรณ์เมล็ด ความชื้น 14.5%	ปี 2561: 8.77	8.90	9.23	9.60	9.60	9.60	8.75	7.83	8.00	8.78	9.24	9.33	8.97
ปี 2562: 9.18	8.99	8.51	8.35	8.10	8.05	8.05	8.27	8.31	8.29	8.43	8.41	8.41	
ปี 2563: 8.24	8.06	8.03	8.05	8.14	8.45	8.49	8.36	8.61	8.38	8.28	8.33	8.29	
ปี 2564: 8.40	8.67	8.56	8.51	8.61	8.76	8.99	9.00	9.72	9.84	9.60	9.60	9.02	
ปี 2565: 9.82	10.17	11.60	12.04	12.22	12.18	11.61	11.13	10.98	11.52	11.71	12.19	11.43	
ปี 2566: 12.69	12.77	12.00	12.21	12.07	11.74	10.79	10.88	10.41	10.12	9.29	9.98	11.25	
จ.เพชรบูรณ์เมล็ด ความชื้น 30%	ปี 2561: 6.77	6.90	7.23	7.60	7.60	7.60	6.93	5.83	6.02	6.82	7.24	7.33	6.99
ปี 2562: 7.12	6.74	6.40	6.25	6.03	6.00	6.00	6.23	6.25	6.29	6.40	6.41	6.41	
ปี 2563: 6.25	6.09	6.03	6.05	6.13	6.40	6.52	6.23	6.61	6.38	6.28	6.33	6.23	
ปี 2564: 6.40	6.67	6.56	6.51	6.61	6.76	6.96	6.23	7.60	7.48	7.10	7.10	6.87	
ปี 2565: 7.32	7.52	8.38	8.66	8.87	8.82	8.34	8.14	7.98	8.59	8.71	9.14	8.37	
ปี 2566: 9.63	9.67	8.98	9.22	9.12	8.87	7.95	8.11	7.63	7.34	6.70	7.58	8.40	
โรงงานอาหารสัตว์รับซื้อ กทม. ความชื้น 14.5%	ปี 2561: 9.57	9.71	10.29	10.50	10.38	10.40	9.33	8.58	8.65	9.61	10.10	10.02	9.76
ปี 2562: 9.89	9.49	9.09	8.92	8.81	8.99	8.96	9.11	9.01	8.83	8.96	8.70	9.06	
ปี 2563: 8.56	8.48	8.47	8.74	8.70	9.11	8.91	9.09	9.31	9.06	8.99	8.99	8.87	
ปี 2564: 9.11	9.40	9.27	9.22	9.37	9.82	10.28	10.10	11.02	10.82	10.56	10.45	9.95	
ปี 2565: 10.75	10.99	12.61	12.80	13.12	12.95	12.23	11.94	11.72	12.23	12.38	13.02	12.23	
ปี 2566: 13.37	13.53	12.67	12.88	12.75	12.60	11.62	11.67	11.17	10.76	9.87	10.57	11.96	
ซื้อขายล่วงหน้าตลาดชิคาโก	ปี 2561: 4.43	4.53	4.68	4.75	5.01	4.66	4.56	4.66	4.52	4.74	4.75	4.85	4.68
ปี 2562: 4.74	4.61	4.58	4.48	4.79	5.34	5.17	4.55	4.36	4.65	4.44	4.50	4.68	
ปี 2563: 4.62	4.65	4.54	4.12	4.03	4.02	4.11	4.00	4.49	4.90	4.98	5.15	4.47	
ปี 2564: 6.09	6.49	6.69	7.75	8.58	8.35	7.84	7.19	6.75	7.09	7.44	7.83	7.34	
ปี 2565: 7.99	8.37	9.78	10.49	10.66	10.46	9.52	8.92	9.94	10.22	9.59	8.92	9.57	
ปี 2566: 8.77	8.98	8.65	8.82	8.18	8.47	7.53	6.55	6.69	7.02	6.54	6.46	7.72	

ปาล์มน้ำมัน

ประจำสัปดาห์ที่ 4 ของเดือนธันวาคม 2566 (วันที่ 25 - 28 ธ.ค. 66)

สถานการณ์ โลก : USDA (ธ.ค.66)	ปี 63/64	ปี 64/65	ปี 65/66	ปี 66/67	%Δ	◆มาตรการกฎหมาย (กกร.) : คน.							
● น้ำมันพืช (ล้านตัน)	207.12	207.84	216.94	223.60	3.07	1. ปิดป้ายแสดงราคาซื้อขายผลปาล์มตั้งแต่ 18% ขึ้นไป และห้ามปิดป้ายแสดงราคาซื้อขายผลปาล์มร่วง							
● น้ำมันปาล์ม (ล้านตัน) - การผลิต	73.28	72.96	77.58	79.46	2.43	2. แจ้งปริมาณ สถานที่เก็บ และจัดทำบัญชีทุกวันสิ้นเดือน							
- การใช้	72.58	69.60	74.85	78.13	4.39	3. ขออนุญาตขนย้าย CPO ตั้งแต่ 25 กก. ขึ้นไป							
- สต็อก	14.89	15.99	16.93	16.19	-4.38	◆มาตรฐานโรงงานสกัดน้ำมันปาล์ม : ออก.ออกประกาศฯ (9 เม.ย. 62) กำหนดครุภัณฑ์น้ำมันขั้นต่ำที่โรงสกัดฯ ต้องผลิตได้ (โรงออก ไม่ต่ำกว่า 18% โรงบีบ ไม่ต่ำกว่า 30%) มีผลบังคับใช้ 22 มิ.ย. 62							
> แหล่งผลิตสำคัญ : อินโดนีเซีย (59.15%), มาเลเซีย (23.91%), ไทย (4.34%), อื่น ๆ (12.60%)						◆มาตรการปรับสมดุลน้ำมันปาล์ม							
	ปี 63	ปี 64	ปี 65	ปี 66	%Δ	● กนป. แต่ตั้งคณะอนุกรรมการบริหารจัดการสมดุลน้ำมันปาล์ม (7 มิ.ย.65) ซึ่งคณะอนุกรรมการฯ ได้เห็นชอบหลักการการบริหารจัดการสมดุลน้ำมันปาล์มให้มีความเหมาะสมกับสถานการณ์ ดังนี้ ①การปรับสัดส่วนผสมไบโอดีเซลในน้ำมันดีเซลหมุนเร็ว ②ผลักดันการส่งออกน้ำมันปาล์ม ③เก็บสต็อกน้ำมันปาล์มดิบ ④การกำหนดมาตรการการรับซื้อปาล์มน้ำมัน							
สถานการณ์ ไทย : สศก. (ก.ย.66)						● มติ กบง. (7 มี.ค. 66) คณะกรรมาธิการการผสมไบโอดีเซลในน้ำมันดีเซลหมุนเร็ว ให้ขึ้นค่าของ บี7, บี10, บี20 ที่ร้อยละ 6.6 (1 ม.ค. - 31 ธ.ค.66) เพื่อเป็นกลไกในการช่วยดูดซับปริมาณสต็อกน้ำมันปาล์มดิบในประเทศที่มีแนวโน้มสูงขึ้น							
● ผลปาล์ม (ล้านตัน)	15.657	16.904	18.588	18.197	-2.10	ทั้งนี้ตั้งแต่วันที่ 1 ม.ค.67 กำหนดลักษณะและคุณภาพของน้ำมันดีเซลต้องเป็นไปตามมาตรฐาน EURO5 และกำหนดอัตราการผสมไบโอดีเซลหมุนเร็วที่ บี7 เป็นน้ำมันพื้นฐาน							
● CPO (ล้านตัน)	2.818	3.043	3.346	3.275	-2.10	● โครงการบริหารจัดการสมดุลน้ำมันปาล์ม ปี 2566 - 2567							
(CPO ตามแจ้ง กกร. : ล้านตัน)	2.652	2.963	3.376			คณะอนุกรรมการเพื่อการบริหารจัดการปาล์มน้ำมันและน้ำมันปาล์มด้านการตลาด มีมติ (20 ธ.ค.66) เห็นชอบการดำเนินโครงการฯ เพื่อลดปริมาณสต็อกน้ำมันปาล์มดิบส่วนเกิน และรักษาเสถียรภาพราคาปาล์มน้ำมันและน้ำมันปาล์มในประเทศ รายละเอียดดังนี้							
● มูลค่าผลผลิตผลปาล์ม (ล้านบาท)	74,839	116,638	145,916			- เป้าหมาย : ปริมาณน้ำมันปาล์มดิบ 200,000 ตัน							
● คริวเรือนเกษตรกร (สศก.)	394,214	400,575	407,225			- สนับสนุนค่าบริหารจัดการสต็อก CPO ในประเทศ 2 บาท/กก. เมื่อ (1) สต็อก CPO ในประเทศสูงกว่า 300,000 ตัน และ (2) ราคา CPO ในประเทศสูงกว่าตลาดโลก ทั้งนี้ เพื่อให้การบริหารจัดการมีความยืดหยุ่นและทันต่อเหตุการณ์ อาจพิจารณาปรับเงื่อนไขระดับสต็อกน้ำมันปาล์มดิบในประเทศจาก 300,000 ตัน เป็นขั้นต่ำ 250,000 ตัน โดยให้คณะอนุกรรมการเพื่อการบริหารจัดการปาล์มน้ำมันและน้ำมันปาล์มด้านการตลาด เป็นผู้พิจารณา							
● เนื้อที่ให้ผล (ล้านไร่)	5.871	6.034	6.130	6.250		- ระยะเวลาสนับสนุน : ตั้งแต่ ครม.อนุมัติ จนถึง ก.ย.67							
● ผลผลิตเฉลี่ย (กก./ไร่)	2,763	2,802	3,030	2,912		- ระยะเวลาโครงการ : ตั้งแต่ ครม.อนุมัติ จนถึง ธ.ค.67							
● สต็อก CPO (ล้านตัน) แจ้ง กกร.	0.298	0.173	0.348			- วงเงิน 412 ลบ. จากงบกลางหรือแหล่งเงินอื่นตามความเห็นของสำนักงบประมาณ							
● แหล่งผลิต : ได้ 91% (ธ.ก. 24% กบ. 22% ขพ. 19%) กลาง 7% และเหนือ+ตะวันออกเฉียงเหนือ 2%						□ กนป. มีมติ(27 พ.ย.66)ให้ทบทวนรายละเอียดของโครงการให้เป็นไปตามกฎหมาย ระเบียบ และมติ ครม.(21 พ.ย.66)เพื่อให้ความสำคัญการเพิ่มประสิทธิภาพการผลิตและสร้างมูลค่าเพิ่มให้แก่สินค้าเกษตร เพื่อยกระดับรายได้และคุณภาพชีวิตเกษตรกรอย่างยั่งยืน							
กรมศุลกากร (ตัน)					(ม.ค. - ธ.ค.66)	◆มาตรการเสริม							
● ส่งออก - น้ำมันดิบ (1511.10)	177,184	563,196	888,335	779,270		● การบริหารจัดการปริมาณน้ำมันปาล์มทั้งระบบ ครม. มีมติ (11 ก.พ. 63) เห็นชอบดำเนินโครงการติดตั้งเครื่องวัดปริมาณน้ำมันปาล์มดิบเพื่อบริหารจัดการและควบคุมสต็อก งบประมาณ 372.512 ล้านบาท โดยได้พณ. (คน.) ติดตั้งเครื่องวัดปริมาณ CPO/CPKO ที่ถึงเก็บของผู้ประกอบการ จำนวน 469 ตั้ง							
มูลค่าการส่งออกน้ำมันดิบ (ล้านบาท)	3,564	20,789	39,746	24,372		● การบริหารการนำเข้าโดย (1) กำหนดค่าศุลกากร (การนำเข้าปกติ) : นำเข้าได้เฉพาะด่านมาบตาพุด กรุงเทพฯและแหลมฉบัง (2) กำหนดด่านนำเข้า : นำผ่านด่านทางที่ด่านกรุงเทพฯเพียงด้านเดียว ด้านปลายทาง กำหนดไว้ 3 ด่าน ได้แก่ ด่านจันทบุรี(ไปกัมพูชา) ด้านหนองคาย (ไปสปป.ลาว) และด่านแม่สอด (ไปเมียนมา)							
● ส่งออก - น้ำมันบริสุทธิ์ (1511.90)	42,300	60,349	98,975	79,247		- มติ กนป. (4 ก.พ. 65) เห็นชอบหลักการทบทวนมาตรการนำผ่านน้ำมันปาล์มบริสุทธิ์ตามข้อ สปป.ลาว จากมาเลเซีย ผ่านด่านสะเตงา จังหวัดสงขลา ไม่เกิน 5,000 ตัน /ปี							
มูลค่าการส่งออกน้ำมันบริสุทธิ์ (ล้านบาท)	1,357	2,571	5,310	3,493		- การขอและการออกหนังสือรับรองการนำผ่านสินค้าน้ำมันปาล์มและแฟรกชันของน้ำมันปาล์มไปยัง สปป.ลาว ต้องปฏิบัติตามประกาศ พณ. เรื่อง กำหนดให้นำน้ำมันปาล์มและแฟรกชันของน้ำมันปาล์ม และน้ำมันเชื้อเพลิงปาล์มเป็นสินค้าที่ต้องปฏิบัติตามมาตรการจระเข้ใบเขียวในการนำเข้าและนำผ่าน (ฉบับที่ 2) พ.ศ.2565 และระเบียบกระทรวงพาณิชย์ว่าด้วยการออกหนังสือรับรองฯ พ.ศ. 2565 (บังคับใช้ 22 ธ.ค.65)							
● นำเข้า รวมดิบ และบริสุทธิ์	3,111	458	530	1,212		◆การส่งเสริมและพัฒนาคุณภาพปาล์มน้ำมัน							
● จับกุมลักลอบน้ำมันปาล์ม	27,418	19,974	16,094	0,865		คณะอนุกรรมการเพื่อการบริหารจัดการปาล์มน้ำมันและน้ำมันปาล์มด้านการตลาด มีมติ (20 ธ.ค.66) เห็นชอบการกำหนดมาตรการเกี่ยวกับการรับซื้อผลปาล์มน้ำมัน โดยกำหนด “ห้ามมิให้ผู้ประกอบการจัดรับซื้อผลปาล์มน้ำมัน (ลานเท) กระทั่งด้วยประการใดๆ เพื่อให้ผลปาล์มน้ำมันร่วงอย่างไม่เป็นธรรมชาติ ไม่ว่าจะโดยใช่ตะแกรง รางเหล้าหรือล้างสิ่งขยาผลปาล์มน้ำมันที่เป็นตะแกรง อุปกรณ์หรือสิ่งอื่นใดสำหรับแยกผลปาล์มน้ำมันร่วง” โดยอาศัยอำนาจตาม พ.ร.บ.ว่าด้วยราคาสินค้าและบริการ พ.ศ. 2542							
หมายเหตุ						□ กนป. มีมติ (27 พ.ย.66) เห็นชอบมาตรการฯ ตามมติคณะอนุกรรมการฯ (20 ธ.ค.66) และให้ พณ. โดย คน. เสนอ กกร. เพื่อกำหนดมาตรการทางกฎหมายให้มีผลบังคับใช้ และสามารถดำเนินการให้เกิดประสิทธิภาพในทางปฏิบัติ							
- ปี 65 ส่งออกน้ำมันปาล์มดิบ : อินเดีย (94%), อื่นๆ (6%)													
ส่งออกน้ำมันปาล์มบริสุทธิ์ : เมียนมา (86%), กัมพูชา (6%), ลาว (3%), อื่น ๆ (5%)													
- ปี 65 นำเข้าน้ำมันปาล์มดิบ : ไม่มีการนำเข้า													
นำเข้าน้ำมันปาล์มบริสุทธิ์ : มาเลเซีย (100%)													
◆ คณะกรรมการที่เกี่ยวข้อง													
- คณะกรรมการนโยบายปาล์มน้ำมันแห่งชาติ (กนป.) : ร.รรม. (นายภูมิธรรม เวชยชัย) เป็นประธาน													
- คณะอนุกรรมการเพื่อการบริหารจัดการปาล์มน้ำมันและน้ำมันปาล์มด้านการตลาด : รว.พณ. เป็นประธาน และ อธิบดี คน. เป็นเลขานุการ													
- คณะอนุกรรมการบริหารจัดการสมดุลน้ำมันปาล์ม : อธิบดี คน. เป็นประธานและ ผอ.ก.ข.1 เป็นเลขานุการ													
ความเคลื่อนไหวของราคา (บาท/กก.)		22 ธ.ค.66	28 ธ.ค.66										
· ผลปาล์ม (น้ำมัน 18%)		5.20 - 6.20	5.10 - 6.10	↓									
· น้ำมันปาล์มดิบ กนป.		33.25 - 33.50	33.25 - 33.75	↑									
· น้ำมันปาล์มดิบ มาเลเซีย		27.99	28.11	↑ (27 ธ.ค. 66)									
- ในประเทศ ราคาผลปาล์มปรับตัวลดลงเล็กน้อยเมื่อเทียบกับสัปดาห์ก่อน เนื่องจากโรงสกัดฯ ในแหล่งผลิตเริ่มทยอยปิดทำการในช่วงเทศกาลปีใหม่ ด้านราคาน้ำมันปาล์มดิบปรับสูงขึ้น เป็นผลมาจากความต้องการในประเทศเพิ่มขึ้น โดยเฉพาะกลุ่มพลังงานรัฐซื้อเพื่อให้มีสต็อกที่เพียงพอต่อความต้องการใช้ในช่วงเทศกาลปีใหม่													
- สต็อก ณ พ.ย. 66 ตามแบบแจ้งตามประกาศ กกร. 0.304 ล้านตัน หรือเพิ่มขึ้นร้อยละ 4.47 จากเดือน ค.ค. 66 (0.291 ล้านตัน) และจากการตรวจสอบของคณะทำงาน ระดับจังหวัด 18 - 20 ธ.ค. 66 ปริมาณสต็อกอยู่ที่ 0.287 ล้านตัน ลดลงจากสัปดาห์ก่อนที่ปริมาณ 0.292 ล้านตัน หรือลดลงร้อยละ 1.71													
- แนวโน้ม ผลผลิตปาล์มน้ำมันออกสู่ตลาดลดลง โดย สศก. คาดผลผลิตเดือน ม.ค.67 มีปริมาณ 1.03 ล้านตัน ขณะที่ความต้องการใช้ในประเทศยังทรงตัว ด้านสต็อกน้ำมันปาล์มดิบในระบบมีแนวโน้มอยู่ในระดับต่ำกว่าระดับสต็อกปกติ (safety stock 300,000 ตัน)													
ราคา (บาท/กก.)	ม.ค.	ก.พ.	มี.ค.	เม.ย.	พ.ค.	มิ.ย.	ก.ค.	ส.ค.	ก.ย.	ต.ค.	พ.ย.	ธ.ค.	เฉลี่ย
ผลปาล์มทะเลาะ (18%) ณ โรงสกัด													
ปี 2564	6.91	6.85	5.79	5.04	5.70	5.92	6.43	6.79	7.28	8.35	8.75	8.97	6.90
ปี 2565	10.49	8.50	9.74	10.22	9.92	9.17	7.09	6.49	5.58	5.58	6.21	5.17	7.85
ปี 2566	5.03	5.25	5.87	6.01	5.66	5.50	5.92	5.64	5.33	5.73	6.12	5.60 (28 ธ.ค. 66)	5.64
น้ำมันปาล์มดิบ กนป.													
ปี 2564	39.13	39.18	34.62	32.07	36.02	33.00	34.13	6.00	37.58	42.18	44.90	46.76	35.46
ปี 2565	54.27	48.75	53.36	54.79	56.53	51.58	39.27	34.72	32.01	31.35	34.42	32.02	43.59
ปี 2566	30.25	30.29	32.37	33.91	31.63	30.57	31.84	30.79	28.98	30.29	32.64	33.50 (28 ธ.ค. 66)	31.42
น้ำมันปาล์มดิบ มาเลเซีย													
ปี 2564	28.83	29.59	31.18	33.08	35.12	29.71	33.41	36.46	37.05	41.95	43.03	41.14	34.67
ปี 2565	43.66	48.47	56.20	54.64	55.26	46.95	34.33	33.93	30.34	31.05	32.77	31.67	41.61
ปี 2566	30.58	31.69	32.47	33.07	28.82	29.13	29.82	29.39	28.92	28.48	28.67	28.11 (27 ธ.ค. 66)	29.93

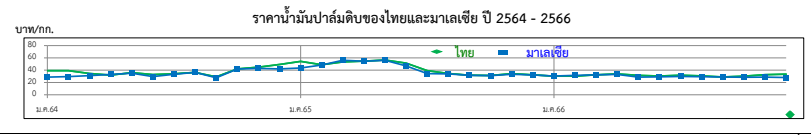
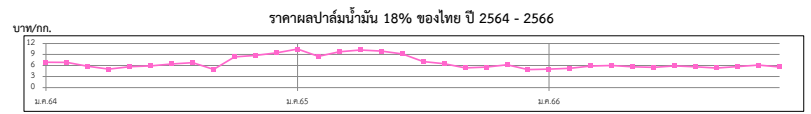

ยางพารา

สัปดาห์ที่ 4 ของเดือนธันวาคม 2566 (25 - 28 ธ.ค.66)

	ปี 2563	ปี 2564	ปี 2565	ปี 2566 ^F	Δ%
ผลผลิต ¹ (ล้านตัน)	13.57	14.05	14.38		
- ไทย (สศก.)	4.86	4.89	4.79	4.71	-1.64
- อินโดนีเซีย	3.04	3.05	3.14		
- เวียดนาม	1.23	1.27	1.26		
- มาเลเซีย	0.52	0.47	0.40		
การส่งออก (ล้านตัน)	9.89	10.36	10.57		
- ไทย (สศก.)	4.35	4.71	5.02	3.73	(ม.ค.-ธ.ค.66)
- อินโดนีเซีย	2.46	2.39	2.20		
- เวียดนาม	1.67	1.88	1.98		
- มาเลเซีย	1.10	1.06	1.11		
การใช้โลก ¹ (ล้านตัน)	12.95	14.42	14.79		
- ไทย ¹	0.58	0.92	1.04	1.02	(ม.ค.-มิ.ย.66)
ช่วงออกสู่ตลาด	ตลอดทั้งปี ออกมาก ธ.ค. (13.05%) - ม.ค. (11.42%)				
แหล่งผลิตสำคัญ	สุราษฎร์ธานี สงขลา นครศรีธรรมราช ตรัง ยะลา				
เนื้อที่ที่กรี๊ดได้ (ล้านไร่)	21.98	21.98	22.03	22.08	0.24
ผลผลิต/เนื้อที่ที่กรี๊ด (กก.)	221	223	217	213	-1.84
มูลค่าส่งออก (ล้านบาท)	181,931	246,910	281,179	175,002	(ม.ค.-ธ.ค.66)
ตลาดส่งออกสำคัญ	จีน (53%) มาเลเซีย (11%) ญี่ปุ่น (5%) อเมริกา (6%)				
ประเทศคู่แข่ง	อินโดนีเซีย มาเลเซีย เวียดนาม				
หมายเหตุ	^F = ประมาณการจาก สศก., ¹ = จาก สศก.				

ราคา หน่วย : บาท/กก.	สัปดาห์ 4 (28 ธ.ค.66)	สัปดาห์ 3 (22 ธ.ค.66)	± เพิ่ม / - ลด (บาท/กก.) (%)	
- ยางแผ่นดิบ ชั้น 3	54.53	53.10	1.43	2.69%
- ยางแผ่นรมควัน ชั้น 3	57.18	56.04	1.14	2.03%
- น้ำยางสด โรงงานรับซื้อ	55.20	54.10	1.10	2.03%
- ยางก้อนถ้วย (DRC 50%)	22.14	22.00	0.14	0.64%

สถานการณ์ ปริมาณยางออกสู่ตลาดลดลง จากแหล่งผลิตสำคัญทางภาคใต้ประสบภาวะน้ำท่วม ทำให้เป็นอุปสรรคต่อการกรี๊ดยาง สำหรับความต้องการมีแนวโน้มเพิ่มขึ้นจากการขยายตัวของอุตสาหกรรมยานยนต์ไฟฟ้า ส่งผลให้ราคายางเคลื่อนไหวปรับตัวสูงขึ้น

1. การช่วยเหลือเกษตรกรและผู้ประกอบการอุตสาหกรรมยางพารา (กยท.)

- 1) โครงการสนับสนุนสินเชื่อผู้ประกอบการผลิตผลิตภัณฑ์ยาง วงเงินสินเชื่อ 25,000 ลบ.ระยะเวลาดำเนินงาน ปี 2559 - 2569 รัฐชดเชยดอกเบี้ยไม่เกิน 3% ต่อปี
- 2) โครงการสนับสนุนสินเชื่อเงินทุนหมุนเวียนแก่สถาบันเกษตรกรเพื่อรวบรวมยาง วงเงิน 10,000 ล้านบาท ระยะเวลาดำเนินการ 1 เม.ย.63 - 31 มี.ค.67 ชดเชยดอกเบี้ย 3% ต่อปี
- 3) โครงการส่งเสริมการใช้ยางในหน่วยงานภาครัฐ ระยะเวลา ต.ค.62 - ก.ย.65
- 4) โครงการสนับสนุนสินเชื่อเป็นเงินทุนหมุนเวียนแก่ผู้ประกอบการยาง (ยางแห้ง) วงเงิน 20,000 ล้านบาท ระยะเวลาดำเนินงาน ม.ค.63 - ธ.ค.65 รัฐชดเชยดอกเบี้ยไม่เกิน 3% ต่อปี
- 5) โครงการสนับสนุนสินเชื่อเป็นเงินทุนหมุนเวียนแก่ผู้ประกอบการไม้ยางและผลิตภัณฑ์ วงเงิน 20,000 ล้านบาท ระยะเวลาดำเนินงาน ต.ค.63 - เม.ย.65 รัฐชดเชยดอกเบี้ยไม่เกิน 3% ต่อปี
- 6) โครงการประกันรายได้เกษตรกรชาวสวนยาง : ประกันรายได้ยาง 3 ชนิด ราคาเป้าหมาย ยางแผ่นดิบ กก.ละ 60 บาท , น้ำยางสด (DRC100%) กก.ละ 57 บาท และยางก้อนถ้วย (DRC50%) กก.ละ 23 บาท
 - ระยะที่ 1 : วงเงินประกัน 25,819.92 ล้านบาท ระยะเวลาประกัน ต.ค.62 - มี.ค.63 ผล : จ่ายเงินให้เกษตรกร 1,272,883 ราย เป็นเงิน 24,172.44 ล้านบาท (93.62%)
 - ระยะที่ 2 วงเงินประกัน 9,717.995 ล้านบาท ระยะเวลาประกัน ต.ค.63 - มี.ค.64 ผล : จ่ายเงินให้เกษตรกรแล้ว รวม 1.45 ล้านราย เป็นเงิน 7,553.74 ล้านบาท (77.73%)
 - ระยะที่ 3 วงเงินประกัน 9,783.61 ล้านบาท ระยะเวลาประกัน ต.ค.64 - มี.ค.65 ผล : กำหนดราคาอ้างอิงครบ 6 งวด แล้ว/ เกษตรกรได้รับรองสิทธิ์ได้รับเงินแล้ว 1,478 ล้านราย เป็นเงิน 2,319.76 ลบ.
 - ระยะที่ 4 วงเงินประกัน 7,643.85 ล้านบาท ระยะเวลาประกัน ต.ค.65 - มี.ค.66 ผล : กำหนดราคาอ้างอิงครบ 6 งวด แล้ว/ เกษตรกรได้รับรองสิทธิ์ได้รับเงินแล้ว 1,478 ล้านราย เป็นเงิน 2,319.76 ลบ.
 - ระยะที่ 5 วงเงินประกัน 7,421.53 ล้านบาท ระยะเวลาประกัน ต.ค.-พ.ย.65 ผล : กำหนดราคาอ้างอิงครบ 2 งวด แล้ว / (ณ วันที่ 25 ส.ค.66) ธ.ก.ส.โอนเงินแล้ว 1,218,173 ราย เป็นเงิน 4,519.54 ลบ.

2. การกำกับดูแลด้านปริมาณ กำหนดให้ผู้ประกอบการยางที่มีกรับซื้อขาย 7 ประเภท ปริมาณรับซื้อเดือนละ 5,000 กก.ขึ้นไป ต้องแจ้งปริมาณการซื้อ จำหน่าย ใช้ไป คงเหลือและสถานที่เก็บ และจัดทำบัญชีคุมรายวันเพื่อให้ตรวจสอบได้ทุกเวลา

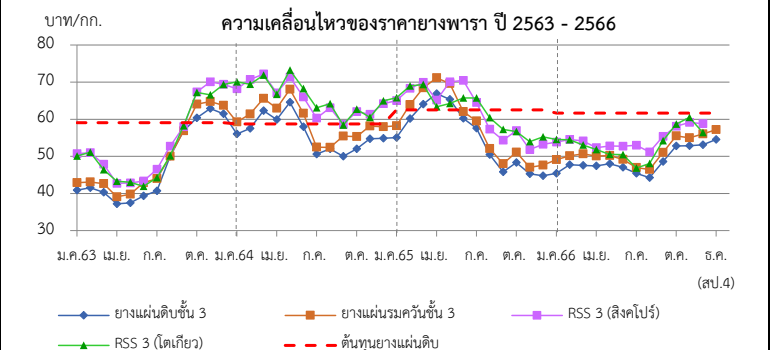

ราคา (บาท/กก.)	ปี	ม.ค.	ก.พ.	มี.ค.	เม.ย.	พ.ค.	มิ.ย.	ก.ค.	ส.ค.	ก.ย.	ต.ค.	พ.ย.	ธ.ค.	เฉลี่ย
ตลาดกลาง	2563	40.88	41.54	40.33	37.21	37.48	39.32	40.71	50.01	56.90	60.34	62.87	61.46	47.42
เฉลี่ย 3 ตลาด	2564	56.00	57.54	62.31	59.91	64.60	58.00	50.6	52.02	50.00	52.01	54.73	54.84	56.05
(สุราษฎร์ นครศรีฯ สงขลา)	2565	55.05	60.20	64.07	66.91	64.23	63.98	57.61	50.46	45.80	48.36	45.32	44.80	55.57
(กยท.)	2566	45.45	47.75	47.58	47.44	47.99	47.05	45.49	44.26	48.62	52.79	52.89	54.53	48.49
														(28 ธ.ค.66)
ยางแผ่นรมควันชั้น 3	2563	42.94	43.75	42.58	39.72	39.88	42.93	43.90	50.12	56.91	64.17	64.69	63.8	49.62
(กยท.)	2564	59.19	61.46	65.39	62.81	68.25	61.28	52.72	55.36	52.44	55.26	58.25	57.99	59.20
	2565	58.22	63.95	68.42	71.14	68.81	66.45	59.51	52.06	48.01	51.10	47.06	47.64	58.53
	2566	49.13	50.14	50.65	50.05	50.18	49.14	56.02	46.45	51.02	55.54	52.93	57.18	51.54
														(28 ธ.ค.66)
น้ำยางสด	2563	40.18	41.79	38.66	37.40	39.89	44.44	41.57	42.71	47.25	57.60	53.12	52.23	44.74
(กยท.)	2564	48.27	52.65	63.44	59.56	63.9	51.55	43.57	49.71	47.89	52.33	55.60	52.75	53.44
	2565	53.05	63.41	67.41	65.18	66.11	59.78	52.77	49.15	45.57	46.69	44.14	44.79	54.84
	2566	46.18	49.72	48.25	43.52	43.27	43.65	42.79	42.34	47.23	51.59	52.15	55.20	47.16
														(28 ธ.ค.66)
ตลาดสิงคโปร์	2562	50.73	49.75	47.90	43.29	42.86	43.36	46.54	52.71	57.96	67.36	70.05	69.42	53.49
(F.O.B.)	2563	68.21	69.44	72.18	67.12	71.36	66.09	60.33	63.07	58.59	62.07	63.30	63.97	65.48
(กยท.)	2565	65.01	68.35	69.95	70.21	70.59	70.46	64.50	57.31	54.42	56.69	51.85	53.22	62.71
	2566	53.82	54.53	54.17	52.36	52.79	52.70	46.84	51.17	55.45	58.31	60.49	58.81	
														(21 ธ.ค.66)
ตลาดโตเกียว	2563	50.10	50.50	46.41	42.70	43.05	41.91	44.23	50.12	58.21	67.24	66.55	69.36	52.53
(C&F)	2564	70.06	70.71	71.85	66.70	73.23	68.36	63.06	64.16	58.44	62.66	63.47	64.69	66.45
(กยท.)	2565	65.81	68.94	69.36	68.03	63.96	65.73	65.75	60.42	57.35	56.93	53.93	55.24	62.62
	2566	54.54	54.50	53.04	51.82	50.55	50.49	53.02	48.04	54.26	58.69	59.11	56.42	53.71
														(21 ธ.ค.66)

กากถั่วเหลือง

ประจำปีลำดับที่ 4 ของเดือนธันวาคม 2566 (25 - 28 ธ.ค.66)

	ปี 63	ปี 64	ปี 65	ปี 66	% Δ								
1. ผลผลิต (ล้านตัน)						1. สถานการณ์ ปี 2566							
1.1 วัตถุดิบอาหารสัตว์			(USDA คาดการณ์ ธ.ค.66)			โลก ผลผลิตใกล้เคียงกับปีที่ผ่านมา ขณะที่ความต้องการใช้เพิ่มขึ้น							
หมวดโปรตีน - โลก	349.58	349.58	356.43	370.41	3.92	ไทย ผลผลิตและความต้องการใช้เพิ่มขึ้นจากปีก่อนจากภาวะเศรษฐกิจฟื้นตัว							
1.2 กากถั่วเหลือง - โลก	248.35	246.75	246.44	258.66	4.96	2. นโยบายและมาตรการนำเข้า พิกัด 2304.00.90 รหัสสถิติ 001 เพื่อใช้ในอุตสาหกรรมผลิตเป็นวัตถุดิบอาหารสัตว์							
1.3 กากถั่วเหลือง - ไทย	2.025	2.022	1.933	1.935	0.08	ปี 2564-2566 มติ ครม. 6 ต.ค.63 มติคณะกรรมการนโยบายอาหาร 27 ส.ค.63							
- จากเมล็ดในประเทศ	0.011	0.009	0.011	0.012	5.69	ไม่จำกัดปริมาณและช่วงเวลานำเข้า ดังนี้							
- จากเมล็ดนำเข้า	2.014	2.012	1.922	1.923	0.05	(1) WTO (ตามข้อผูกพัน ปริมาณโควตานำเข้า 230,559 ตัน ภายในโควตา 20% นอกโควตา 133%)							
2. มูลค่าผลผลิตไทย (ล้านบาท)	27,129	35,091	39,422	41,112		- ในโควตา ภาษีร้อยละ 2 ผู้มีสิทธินำเข้าในโควตาทั้งหมด 11 ราย (ส.ผู้ผลิตอาหารสัตว์ไทย ส.ผู้ผลิตไก่เพื่อส่งออกไทย ส.ผู้เลี้ยงไก่เนื้อเพื่อการส่งออก ส.ผู้เลี้ยงเป็ดเพื่อการค้าและการส่งออก ส.ปศุสัตว์ไทย ส.ส่งเสริมการเลี้ยงไก่ฯ ส.ผู้เลี้ยงสุกรแห่งชาติ ส.ส่งเสริมผู้ใช้อุตสาหกรรมอาหารสัตว์ ชุมชนสหกรณ์โคนมแห่ง ปทพ. ส.พ่อค้าพืชผลไทย และ ส.การค้าสินค้าเกษตรและอุตสาหกรรมแปรรูป) และให้ผู้มีสิทธินำเข้าสนับสนุนรับซื้อกากถั่วเหลืองที่ผลิตจากเมล็ดถั่วเหลืองในประเทศของโรงงานสกัดน้ำมันพืชทั้งหมดในราคาไม่ต่ำกว่าขั้นต่ำที่กำหนด กก.ละ 17.04 บาท ซึ่งสอดคล้องกับราคาซื้อขายขั้นต่ำเมล็ดถั่วเหลืองเกรดสกัดน้ำมัน ที่คณะกรรมการพืชน้ำมันและน้ำมันพืชกำหนด กก.ละ 21.75 บาท							
3. การใช้ (ล้านตัน)						- นอกโควตา ภาษีร้อยละ 119							
3.1 โลก	244.725	244.792	245.854	253.557	3.13	(2) อาเซียน (AFTA) ,ไทย-ออสเตรเลีย (TAFTA) ,ไทย-นิวซีแลนด์ (TNZCEP) ภาษีร้อยละ 0							
3.2 ไทย	4.332	4.175	4.174	4.385	5.06	(3) ไทย-ญี่ปุ่น (JTEPA) , อาเซียน-เกาหลี (AKFTA) , ไทย-ชิลี (TCFTA)							
4. สต็อก- โลก (ล้านตัน)	16.556	16.839	13.744	15.753	14.62	ในโควตา ภาษีร้อยละ 0 - นอกโควตา ภาษีร้อยละ 119							
5. นำเข้า-ส่งออก (ม.ค.-พ.ย.66)						(4) ไทย-ลาว (Laos - Thailand PTA) ในโควตา ภาษีร้อยละ 10 - นอกโควตา ภาษีร้อยละ 119							
- นำเข้า (ล้านตัน)	2.645	2.791	2.916	3.031		(5) การนำเข้าจากประเทศนอกความตกลง ภาษีร้อยละ 6 ค่าธรรมเนียมพิเศษต้นละ 2,519 บาท							
(ล้านบาท)	31,579	44,258	57,093	59,547		3. นโยบายการส่งออก ครม. มีมติ (12 เม.ย.59) และระเบียบ พณ. (5 ต.ค.59) ให้ส่งออกกากถั่วเหลืองได้ 20% ของปริมาณกากถั่วเหลืองที่ผลิตได้จากเมล็ดถั่วเหลืองนำเข้า ตามมติคณะกรรมการพิจารณาการส่งออกกากถั่วเหลืองไปนอกราชอาณาจักร (รองอธิบดี คต.ที่กำกับดูแลกองบริหารสินค้าตกง เป็นประธาน)							
(บาท/กก.)	11.94	15.86	19.58	19.65		<u>ยอดจัดสรรส่งออกปี 66</u> ส่งออก 4 ราย รวม 396,821.35 ตัน และส่งออกจริง ช่วง ม.ค.-พ.ย.66 = 72,684 ตัน คิดเป็น 18.32% ของยอดจัดสรรส่งออกทั้งสิ้น โดยในปี 2567 จัดสรรส่งออก 4 ราย รวม 425,537.98 ตัน							
- ส่งออก (ตัน)	50,843	103,091	100,132	72,684									
ประเทศคู่ค้า (ปี 65)													
ไทยนำเข้าจาก : บราซิล 92% อาร์เจนตินา 2% สหรัฐฯ 2%													
ไทยส่งออกไป : กัมพูชา 36% ลาว 32% เมียนมาร์ 30% เวียดนาม 2%													
ที่มา : 1.1, 1.2, 3.1, 4. กระทรวงเกษตรสหรัฐฯ (USDA)													
: 1.3 โรงงานสกัดน้ำมันเจ๋งตามบันทึกข้อตกลงรับซื้อกากถั่วเหลือง													
: 3.2 กรมปศุสัตว์ (กรณีใช้ข้าวโพดฯ มาก)													
: 5. กรมศุลกากร													
สถานการณ์ปัจจุบัน													
ในประเทศ ราคาขายส่งตลาด กทม. กากถั่วเหลืองนำเข้าและกากถั่วเหลืองจากเมล็ดนำเข้ายังทรงตัวเท่ากับสัปดาห์ก่อน						ราคาจากถั่วเหลือง ปี 2563 - 2566							
ต่างประเทศ ราคาซื้อขายล่วงหน้าตลาดชิคาโกสัปดาห์นี้เคลื่อนไหวไม่มากนัก โดยปรับตัวลดลงเล็กน้อย จากต้นละ 440.81 USD ในสัปดาห์ก่อน มาอยู่ที่ต้นละ 439.71 USD ตามปริมาณความต้องการใช้ อย่างไรก็ตาม ตลาดยังคงมีความวิตกกังวลเกี่ยวกับภาวะภัยแล้งที่อาจส่งผลกระทบต่อผลผลิตถั่วเหลืองที่จะออกสู่ตลาดในช่วงต่อไป													
แนวโน้ม คาดว่าราคาจากถั่วเหลืองจะเคลื่อนไหวใกล้เคียงกับปีก่อน													
ราคา (บาท/กก.)	ม.ค.	ก.พ.	มี.ค.	เม.ย.	พ.ค.	มิ.ย.	ก.ค.	ส.ค.	ก.ย.	ต.ค.	พ.ย.	ธ.ค.	เฉลี่ย
1. ขายส่ง กทม.กากจากเมล็ดในประเทศ โปรตีน 44-48%													
ปี 2563	-	-	-	-	-	-	-	-	-	-	-	-	-
2564	-	-	-	-	28.25	24.93	-	-	-	24.38	-	-	25.85
2565	-	-	-	28.75	28.75	-	-	-	-	-	-	-	28.75
2566	-	29.45	29.45	-	-	-	-	-	-	-	-	29.75	29.45
2. ขายส่ง กทม.กากจากเมล็ดนำเข้า โปรตีน 45-46%													
ปี 2563	12.89	12.67	12.45	12.73	12.93	12.64	12.43	12.43	13.43	14.93	15.77	16.35	13.47
2564	17.34	17.65	17.28	17.19	17.72	17.79	17.06	16.95	17.25	18.00	17.80	17.28	17.44
2565	17.46	18.64	20.28	21.05	20.91	21.05	21.13	20.79	20.84	20.84	21.33	21.78	20.51
2566	22.49	22.65	22.65	22.65	22.17	21.15	20.67	20.10	19.99	19.80	20.68	21.55	21.38
3. ขายส่ง กทม.กากนำเข้า โปรตีน 47%													
ปี 2563	12.70	12.38	12.04	12.28	12.80	12.56	12.31	12.30	13.23	14.72	15.53	16.00	13.24
2564	17.00	17.25	16.90	16.64	17.12	17.19	16.43	16.40	16.70	17.37	17.23	16.83	16.92
2565	17.01	18.31	20.03	20.80	20.70	20.82	20.88	20.49	20.55	20.58	21.11	21.63	20.24
2566	22.34	22.50	22.50	22.50	22.45	22.23	21.77	21.20	21.09	20.90	21.78	22.65	21.99
4. ซื้อขายล่วงหน้าตลาดชิคาโก (US\$: ton , 1 ton = 1.1023 shortton)													
ปี 2563	327.98	320.64	341.45	321.81	313.98	316.10	319.06	319.54	355.36	405.21	430.23	442.10	351.12
2564	488.24	472.64	450.35	453.41	458.06	412.26	397.66	390.97	372.66	355.37	388.30	423.73	421.97
2565	456.75	496.50	529.20	504.81	463.33	472.28	510.95	527.11	483.81	453.56	455.00	500.12	487.79
2566	533.77	544.00	523.95	496.63	459.76	447.85	480.58	470.19	438.66	440.77	498.41	439.71	481.19
5. ซื้อขายล่วงหน้าตลาดชิคาโก													
ปี 2563	10.04	10.10	11.02	10.56	9.67	9.91	10.09	10.03	11.20	12.73	13.19	13.38	10.99
2564	14.73	14.26	13.94	14.30	14.41	13.02	13.05	13.02	12.39	11.96	12.91	14.30	13.52
2565	15.26	16.31	17.68	17.13	16.03	16.58	18.69	18.98	17.99	17.29	16.67	17.78	17.20
2566	17.84	18.58	18.17	17.10	15.79	15.71	16.70	16.53	15.80	16.15	17.76	15.23	16.78

ถั่วเหลือง
ประจำสัปดาห์ที่ 4 ของเดือนธันวาคม 2566 (25 - 28 ธ.ค.66)

	ปี 63	ปี 64	ปี 65	ปี 66	% Δ	
ผลผลิต (ล้านตัน) (USDA คาดการณ์ ธ.ค.66)						
พืชไร่ - โลก (USDA)	610.12	611.68	633.52	660.99	4.16	
ถั่วเหลือง - โลก (USDA)	369.22	360.43	374.39	398.88	6.14	
- ไทย (สศก.) (ตัน)	22,800	21,234	23,829	23,112	-3.10	
- ถั่วฤดูแล้ง	14,585	15,130	16,560	16,195	-2.20	
- ถั่วฤดูฝน	8,215	6,104	7,269	6,917	-4.84	
มูลค่าผลผลิต (ล้านบาท)	381	364	461	518	12.47	
ช่วงออกสู่ตลาด - ถั่วฤดูแล้ง (มี.ค.-เม.ย.) 66%						
ถั่วฤดูฝน (ส.ค.-พ.ย.) 34%						
ครัวเรือนเกษตรกร	15,588	14,494	14,442	14,442		
พื้นที่ปลูก (ล้านไร่)	0.086	0.081	0.078	0.076	-2.99	
ผลผลิตเฉลี่ย/ไร่ (กก./ไร่)	265	264	267	268	0.37	
การใช้ (ล้านตัน)						
- โลก (USDA)	316.036	314.503	313.412	329.496	5.13	
- ไทย	4.068	4.018	3.221	3.103	-3.66	
สต็อก (ล้านตัน)	- โลก (USDA)	100.263	97.998	101.924	114.206	12.05
นำเข้า-ส่งออก (กรรมศุลกากร) (ม.ค.-พ.ย.66)						
- นำเข้า (ล้านตัน)	4.045	3.997	3.022	3.125		
(ล้านบาท)	50,493	72,611	70,586	66,629		
(บาท/กก.)	12.48	18.17	23.36	21.32		
- ส่งออก (ตัน)	1,708	942	935	270		
ประเทศคู่ค้า (ปี 65)						
ไทยนำเข้าจาก	บราซิล 85%	สหรัฐฯ 14%	แคนาดา 1%			
ไทยส่งออกไป	พม่า 61%	ลาว 29%	กัมพูชา 3%			

1. สถานการณ์ ปี 2566
โลก ผลผลิตและการใช้เพิ่มขึ้นจากปีที่ผ่านมา
ไทย คาดว่าปริมาณผลผลิตและความต้องการใช้จะใกล้เคียงกับปีที่ผ่านมา โดยจะมีการนำเข้าประมาณปีละ 3.0-3.2 ล้านตัน

2. นโยบายและมาตรการนำเข้าเมล็ดถั่วเหลือง ปี 2566-2568
 มติคณะกรรมการพืชไร่และน้ำมันพืช (22 ก.ย.65) และมติคณะรัฐมนตรี (29 พ.ย.65) ดังนี้
 2.1 WTO เปิดตลาดคราวละ 3 ปี ไม่จำกัดปริมาณ ในโควตาภาษีร้อยละ 0 นอกโควตาร้อยละ 80 และบริหารการนำเข้าต่อไป (ข้อมูลพันโคตาดำนำเข้า 10,922 ตัน ภายในโควตา 20% นอกโควตา 80%) โดยการบริหารการนำเข้า ปี 2566-2568 ดังนี้
 - ผู้มีสิทธินำเข้าในโควตา 8 สมาคม (ส.ผู้ผลิตน้ำมันถั่วเหลืองและรำข้าว ส.ผู้ผลิตอาหารสัตว์ไทย ส.ส่งเสริมผู้ใช้วัตถุดิบอาหารสัตว์ ส.ปศุสัตว์ไทย ส.ผู้ค้าสินค้าเกษตรกับประเทศเพื่อนบ้าน ส.การค้าสินค้าเกษตรและอุตสาหกรรมแปรรูป ส.ผู้ผลิตอาหารสำเร็จรูป และ ส.การค้าผู้ผลิตอาหารจากถั่วเหลืองไทย) กรณีมีผู้ขอเป็นผู้มีสิทธินำเข้ารายใหม่และตัดสินสิทธิรายเดิมในกรณีมีสัญญาให้คณะอนุกรรมการกำกับดูแลเมล็ดถั่วเหลือง ปี 2566-2568 พิจารณา
 - ให้ผู้มีสิทธินำเข้าร่วมมือรับซื้อถั่วเหลืองในประเทศทั้งหมด โดยราคาปรับขึ้นขั้นต่ำ ดังนี้
 (1) สกัดน้ำมัน ไม่ต่ำกว่า กก.ละ 21.00 บาท ณ โรงนาหรือ กก.ละ 21.75 บาท ณ กทม.
 (2) ผลิตอาหารสัตว์ ไม่ต่ำกว่า กก.ละ 21.25 บาท ณ โรงนาหรือ กก.ละ 22.00 บาท ณ กทม.
 (3) แปรรูปอาหาร ไม่ต่ำกว่า กก.ละ 23.25 บาท ณ โรงนาหรือ กก.ละ 24.00 บาท ณ กทม.
 - ผู้มีสิทธินำเข้าสนับสนุนค่าใช้จ่ายในการรวบรวมเมล็ดถั่วเหลืองให้สหกรณ์เกษตรกร/วิสาหกิจชุมชน (ตาม พ.ร.บ.สหกรณ์ พ.ศ.2542 และ พ.ร.บ.ส่งเสริมวิสาหกิจชุมชน พ.ศ.2548) กก.ละ 2 บาท และกรอบการคำนวณให้เป็นไปตามข้อมูลผูกพัน ดังนี้
 2.2 AFTA ไทย-ออสเตรเลีย ไทย-นิวซีแลนด์ ภาษีร้อยละ 0
 2.3 ไทย-ญี่ปุ่น ไทย-ชิลี อาเซียน-เกาหลี ในโควตา ปริมาณ 10,922 ตัน ภาษีร้อยละ 0 นอกโควตา ภาษีร้อยละ 80
 2.4 การนำเข้าทั่วไป ภาษีร้อยละ 6 หรือ กก.ละ 0.30 บาท และต้องขออนุญาต

3. นโยบายการส่งออก ส่งออกได้เสรี ไม่เสียภาษีส่งออก

สถานการณ์ปัจจุบัน
ในประเทศ เป็นช่วงปลายฤดูถั่วเหลืองฝน ผลผลิตส่วนใหญ่เข้าสู่โรงงานแปรรูปเกือบหมดแล้ว ราคาทรงตัวเท่ากับสัปดาห์ก่อน

ต่างประเทศ ราคาซื้อขายล่วงหน้าตลาดชิคาโกสัปดาห์นี้ปรับตัวสูงขึ้นเล็กน้อย จากต้นละ 480.67 USD มาอยู่ที่ต้นละ 483.76 USD ตามปริมาณความต้องการใช้เมล็ดถั่วเหลืองเพื่อผลิตไบโอดีเซล ขณะที่มีการคาดการณ์ว่าปริมาณผลผลิตของอาร์เจนตินาและบราซิลที่เป็นแหล่งผลิตสำคัญจะเพิ่มมากกว่าปีที่ผ่านมาจากการขยายพื้นที่เพาะปลูกรอบใหม่

แนวโน้ม คาดว่าราคาถั่วเหลืองตลาดโลกจะปรับตัวลดลง ตามปริมาณผลผลิตที่จะเพิ่มขึ้นในบราซิลและอาร์เจนตินา ถึงแม้ว่าจะประสบปัญหาภาวะภัยแล้ง

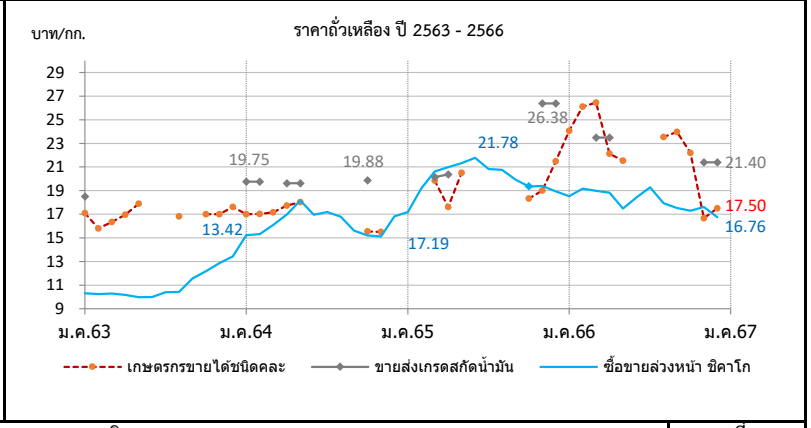

ราคา บาท/กก.	ม.ค.	ก.พ.	มี.ค.	เม.ย.	พ.ค.	มิ.ย.	ก.ค.	ส.ค.	ก.ย.	ต.ค.	พ.ย.	ธ.ค.	เฉลี่ย
1. เกษตรกรขายได้ชนิดคละ													
ปี 2563	17.11	15.80	16.34	16.95	17.90	-	-	16.83	-	17.00	17.00	17.63	16.71
2564	17.00	17.02	17.17	17.73	18.03	-	-	-	-	15.55	15.55	15.50	17.16
2565	-	-	19.85	17.61	20.50	-	-	-	-	18.33	19.00	20.75	19.34
2566	24.06	26.12	26.45	22.12	21.54	-	-	23.94	23.98	22.19	16.37	17.50	22.43
2. ขายส่ง กทม. เกษตรแปรรูปอาหาร													
ปี 2563	20.50	-	-	-	-	-	-	-	-	-	-	-	20.50
2564	-	-	-	-	-	-	-	-	-	-	-	-	-
2565	-	-	-	-	-	-	-	-	-	-	-	-	-
2566	-	-	-	-	-	-	-	-	-	-	34.88	34.88	-
3. ขายส่ง กทม. เกษตรผลิตอาหารสัตว์													
ปี 2563	18.50	-	-	-	-	-	-	-	-	-	-	-	18.50
2564	21.00	21.00	-	20.25	20.25	-	-	-	-	21.13	-	-	20.73
2565	-	-	20.56	21.00	-	-	-	-	-	-	26.75	26.75	23.77
2566	-	-	24.50	24.50	24.50	-	-	-	-	-	22.38	22.38	16.89
4. ขายส่ง กทม. เกษตรสกัดน้ำมัน													
ปี 2563	18.50	-	-	-	-	-	-	-	-	-	-	-	18.50
2564	19.75	19.75	-	19.62	19.62	-	-	-	-	19.88	-	-	19.71
2565	-	-	20.15	20.38	-	-	-	-	-	-	26.38	26.38	23.32
2566	-	-	23.50	23.50	23.50	-	-	-	-	-	21.40	21.40	23.50
5. ซื้อขายล่วงหน้าตลาดชิคาโก (USD : ton , 1 ton = 36.743 Bushel)													
ปี 2563	337.07	325.40	319.30	309.96	309.30	318.61	328.90	332.10	366.79	387.54	419.55	443.62	349.84
2564	504.27	507.78	519.84	538.44	577.66	537.32	523.53	504.00	469.40	451.99	454.55	473.11	505.16
2565	514.41	583.66	617.16	618.10	616.17	620.96	569.65	576.79	536.68	507.51	529.81	541.71	569.38
2566	554.85	561.26	547.19	546.76	509.08	525.66	554.14	510.11	486.55	471.90	494.12	483.76	520.45
6. ซื้อขายล่วงหน้าตลาดชิคาโก													
ปี 2563	10.31	10.25	10.30	10.17	9.98	9.99	10.40	10.42	11.56	12.18	12.86	13.42	10.99
2564	15.22	15.32	16.09	16.98	18.17	16.97	17.19	16.79	15.61	15.21	15.11	15.96	16.22
2565	17.19	19.18	20.62	20.99	21.32	21.78	20.83	20.77	19.95	19.35	19.40	18.94	20.03
2566	18.54	19.16	18.98	18.83	17.48	18.44	19.27	17.94	17.53	17.30	17.61	16.76	18.15

ปลาป่น

ประจำสัปดาห์ที่ 4 ของเดือนธันวาคม 2566 (25 - 28 ธ.ค. 66)

ผลผลิต (ล้านตัน)	ปี 63	ปี 64	ปี 65	ปี 66	% Δ
- โลก (USDA คาดการณ์ ธ.ค.66)	4.89	5.01	4.76	5.09	6.9%
- ไทย (ผู้ผลิตปลาป่นไทย)	0.28	0.25	0.28	0.29	
สัดส่วนการผลิต: โปรตีน 60% ขึ้นไป ร้อยละ 30 โปรตีนต่ำกว่า 60% ร้อยละ 70					
แหล่งวัตถุดิบ : ปลาเบ็ด (เรือ) 36% รังทูน่า/ซูริมิ 23% เศษเหลืออื่น 41%					
การใช้ (ล้านตัน)					
- โลก	5.42	5.69	5.40	5.57	3.1%
- ไทย (กรมปศุสัตว์)	0.64	0.60	0.54	0.59	10.0%
สต็อกโลก (ล้านตัน)	0.19	0.26	0.22	0.21	-4.5%
มูลค่าผลผลิตไทย (ล้านบาท)					
	9,102	8,387	10,896	12,011	
นำเข้า-ส่งออก (ตัน) (ม.ค.-พ.ย.66)					
- นำเข้า	53,474	73,904	48,045	43,845	
- ส่งออก	152,147	122,773	131,870	140,615	
ประเทศคู่ค้า (ปี 65)					
- นำเข้า	เมียนมาร์ 50% เวียดนาม 29% นอร์เวย์ 4% USA 4% จีน 3% ฟิลิปปินส์ 2% อินโดนีเซีย 2%				
- ส่งออก	จีน 73% ญี่ปุ่น 13% เวียดนาม 5% บังกลาเทศ 4% กัมพูชา 2% ออสเตรเลีย 1%				
เกาหลีใต้ 1% ไต้หวัน 1%					

1. การผลิต ปี 2566

- โลก ผลผลิตเพิ่มขึ้นร้อยละ 8.1 ความต้องการใช้จะเพิ่มขึ้นร้อยละ 2.6 สต็อกลดลงร้อยละ 4.5
- ไทย ผู้ผลิตปลาป่นไทย คาดการณ์ปริมาณผลผลิตใกล้เคียงเมื่อเทียบกับปีก่อน

2. นโยบายและมาตรการนำเข้าปลาป่น กำหนดคราวละ 3 ปี โดยปี 2564-66 นำเข้าได้ไม่จำกัด ปริมาณ ตามมติ คกก.นโยบายอาหาร (27 ส.ค.63) และ มติ ครม. (6 ต.ค.63) ดังนี้

2.1 AFTA / FTA ไทย-นิวซีแลนด์ ไทย-ออสเตรเลีย	ภาษี 0%	โปรตีน 60% ขึ้นไป และ โปรตีนต่ำกว่า 60%
อาเซียน-จีน (เว้นเมียนมา) อาเซียน-ออสเตรเลีย-นิวซีแลนด์ ไทย-ชิลี ไทย-ญี่ปุ่น สิทธิพิเศษ(DFQF)	ภาษี 5%	
2.2 AKFTA อาเซียน-เกาหลี	ภาษี 5%	
2.3 FTA อาเซียน-ฮ่องกง	โปรตีน 60% ขึ้นไป ปี 64-65 ภาษี 10% โปรตีนต่ำกว่า 60% ปี 64-65 ภาษี 7%	ปี 66 ภาษี 8% ปี 66 ภาษี 5%
2.4 จากประเทศนอกความตกลง	โปรตีน 60% ขึ้นไป ภาษี 15% โปรตีนต่ำกว่า 60% ภาษี 6%	

การนำเข้าปลาป่นโปรตีน 60%↑ไม่จำกัดปริมาณนำเข้า ส่วนโปรตีน 60%↓ ต้องขออนุญาตนำเข้า

3. นโยบายส่งออกปลาป่น ได้กำหนดมาตรฐานและด่านส่งออก โดยต้องจดทะเบียนผู้ส่งออกสินค้า มาตรฐานกับกรมการค้าต่างประเทศ

4. นโยบายและมาตรการนำเข้าปลาป่น ปี 2567-69 คกก. นโยบายอาหาร (20 ต.ค. 66) มีมติ ให้คงนโยบายและมาตรการนำเข้าเช่นเดียวกับ ปี 2564-66 ยกเว้นมีการเปลี่ยนแปลงข้อมูลพิกัด ในกรอบปี 2567-69 และ ครม. มีมติเห็นชอบ (26 ธ.ค.66) การกำหนดนโยบายและมาตรการ นำเข้าวัตถุดิบอาหารสัตว์ ระยะเวลา 1 ปี

สถานการณ์

ในประเทศ ราคาปลาป่นและปลาเบ็ดทรงตัวเมื่อเทียบกับสัปดาห์ที่ผ่านมา ด้านปริมาณผลผลิตออกสู่ตลาดอย่างต่อเนื่อง ขณะที่โรงงานอาหารสัตว์มีสต็อกวัตถุดิบเพียงพอต่อความต้องการใช้ ประกอบกับความต้องการใช้ในภาคปศุสัตว์และสัตว์น้ำเริ่มชะลอตัว ส่งผลให้ผู้ผลิตอาหารสัตว์หลายรายชะลอการซื้อขาย

ต่างประเทศ ราคาปลาป่นสัปดาห์นี้ปรับตัวลดลง เนื่องจากปริมาณผลผลิตยังคงออกสู่ตลาดอย่างต่อเนื่อง แต่ความต้องการใช้ปรับลดลง เนื่องจากโรงงานผลิตอาหารสัตว์ในหลายประเทศโดยเฉพาะจีนมีสต็อกสินค้าในปริมาณสูง

แนวโน้ม คาดว่าราคาปลาป่นในประเทศยังคงมีแนวโน้มปรับตัวลดลง เนื่องจากความต้องการใช้ปรับตัวลดลงเล็กน้อย เช่นเดียวกับราคาปลาป่นในต่างประเทศ อาจปรับตัวลดลงเช่นกัน เนื่องจากผลผลิตออกสู่ตลาดต่อเนื่อง แต่ความต้องการใช้ อาจปรับลดลงอีก จากปริมาณสต็อกปลาป่นที่อยู่ในเกณฑ์สูง

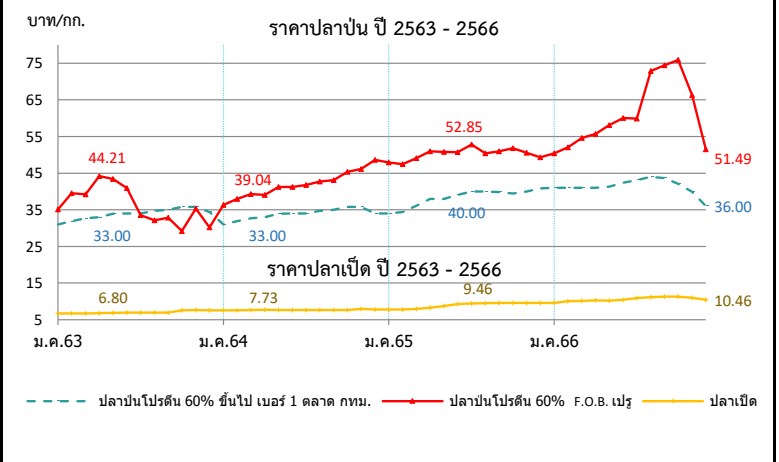

ราคา (บาท/กก.)	ม.ค.	ก.พ.	มี.ค.	เม.ย.	พ.ค.	มิ.ย.	ก.ค.	ส.ค.	ก.ย.	ต.ค.	พ.ย.	ธ.ค.	เฉลี่ย
1. ปลาเบ็ด (สด) : โรงงานปลาป่นรับซื้อ													
ปี 2563	6.75	6.73	6.75	6.80	6.85	6.97	6.97	6.97	6.99	7.59	7.64	7.55	7.05
ปี 2564	7.54	7.58	7.69	7.73	7.67	7.63	7.63	7.63	7.63	7.68	7.98	7.81	7.68
ปี 2565	7.77	7.82	7.98	8.24	8.75	9.26	9.46	9.48	9.62	9.63	9.63	9.62	8.94
ปี 2566	9.62	10.05	10.12	10.29	10.24	10.44	10.91	11.14	11.32	11.28	10.94	10.46	10.57
2. ปลาป่น โปรตีน 60% ขึ้นไป เบอร์ 1													
ปี 2563	30.14	31.00	31.00	31.33	32.00	32.00	32.84	33.00	33.00	33.00	32.79	31.95	32.00
ปี 2564	31.00	31.89	32.70	33.00	33.94	34.00	34.00	34.67	35.00	35.83	35.77	34.40	33.85
ปี 2565	34.00	34.42	36.13	38.00	38.00	39.10	40.00	40.00	39.86	39.44	40.00	40.84	38.32
ปี 2566	41.00	41.00	41.00	41.00	41.30	42.38	43.11	44.00	43.62	42.55	40.05	36.00	41.42
3. ปลาป่น โปรตีน ต่ำกว่า 60% เบอร์ 1													
ปี 2563	27.14	28.00	28.00	28.33	29.00	29.00	29.84	30.00	30.00	30.00	29.79	28.95	29.00
ปี 2564	28.00	28.89	29.70	30.00	30.94	31.00	31.00	31.67	32.00	32.83	32.77	31.40	30.85
ปี 2565	31.00	31.42	33.13	35.00	35.00	36.10	37.00	37.00	36.86	36.44	37.00	37.84	35.32
ปี 2566	38.00	38.00	38.00	38.00	38.30	39.38	40.11	41.00	40.62	39.55	37.05	33.00	38.42
4. ปลาป่น โปรตีน 60% ขึ้นไป เบอร์ 2													
ปี 2563	27.14	28.00	28.00	28.33	29.00	29.00	29.84	30.00	30.00	30.00	30.00	29.95	29.11
ปี 2564	29.00	29.89	30.70	31.00	31.94	32.00	32.00	32.67	33.00	33.83	33.77	32.40	31.85
ปี 2565	32.00	32.42	34.13	36.00	36.00	37.10	38.00	38.00	37.86	37.44	38.00	38.84	36.32
ปี 2566	39.00	39.00	39.00	39.00	39.30	40.38	41.11	42.00	41.62	40.55	38.59	35.00	39.55
5. ปลาป่น โปรตีน 65% F.O.B. ตลาดเปร์ (เหรียญสหรัฐ/ตัน)													
ปี 2563	1,242	1,360	1,437	1,460	1,460	1,415	1,148	1,111	1,130	1,209	1,248	1,278	1,292
ปี 2564	1,305	1,364	1,375	1,343	1,419	1,415	1,382	1,390	1,407	1,460	1,504	1,554	1,410
ปี 2565	1,555	1,566	1,593	1,624	1,592	1,564	1,569	1,515	1,481	1,470	1,494	1,525	1,546
ปี 2566	1,645	1,652	1,708	1,755	1,835	1,862	1,855	2,260	2,260	2,260	1,974	1,560	1,905
6. ปลาป่น โปรตีน 60% F.O.B. ตลาดเปร์ (คิดเป็นเงินบาท)													
ปี 2563	35.11	39.54	39.23	44.21	43.42	40.95	33.52	32.18	32.88	33.40	35.31	35.69	37.12
ปี 2564	36.35	37.98	39.28	39.04	41.21	41.27	41.81	42.72	43.14	45.35	46.16	48.39	41.89
ปี 2565	47.95	47.49	49.12	50.94	50.79	50.73	52.85	50.43	50.97	51.85	50.56	49.31	50.25
ปี 2566	50.43	52.08	54.61	55.68	58.08	60.07	59.92	72.92	74.46	75.88	66.60	51.49	61.02

ข้าวสาลี

ประจำสัปดาห์ที่ 4 ของเดือนธันวาคม 2566 (25 ธ.ค. - 28 ธ.ค.66)

ผลผลิต (ล้านตัน)	ปี 63/64	ปี 64/65	ปี 65/66	ปี 66/67	+ - %
ที่มา : USDA					
โลก	773.37	781.01	789.66	783.01	-0.84
- จีน	134.25	136.95	137.72	137.00	-0.52
- EU	126.68	138.16	134.19	134.30	0.09
- อินเดีย	107.86	109.59	104.00	110.55	6.30
- รัสเซีย	85.35	75.16	92.00	90.00	-2.17
- สหรัฐ	49.75	44.80	44.90	49.31	9.84

แหล่งผลผลิตสำคัญ ที่มา : USDA
 จีน (18%) EU* (17%) อินเดีย (13%) รัสเซีย (12%) สหรัฐ (6%)
 *EU : ฝรั่งเศส (27%) เยอรมนี (17%) โปแลนด์ (9%) โรมาเนีย (7%) อิตาลี (5%)

ความต้องการใช้ (ล้านตัน)	ปี 63/64	ปี 64/65	ปี 65/66	ปี 66/67	+ - %
ที่มา : USDA					
โลก	786.85	792.13	792.12	794.66	0.32
- จีน	155.00	148.00	148.00	153.50	3.72
- EU	104.75	108.25	108.00	109.00	0.93
- อินเดีย	102.22	109.88	108.68	108.65	-0.02
- รัสเซีย	42.50	41.75	42.25	43.00	1.78
- สหรัฐ	30.41	29.76	30.75	31.43	2.23

สต็อกปลายปี (ล้านตัน)	ปี 63/64	ปี 64/65	ปี 65/66	ปี 66/67	+ - %
ที่มา : USDA					
โลก	284.43	272.31	269.85	258.20	-4.32
- จีน	139.12	136.76	138.82	133.92	-3.53
- สหรัฐ	23.00	19.01	15.83	17.92	13.24
- รัสเซีย	11.38	12.09	14.64	11.94	-18.45
- อินเดีย	27.80	19.50	9.50	11.00	15.79

ประเทศผู้ส่งออกสำคัญ ปริมาณ 210.97 ล้านตัน
 ที่มา : USDA รัสเซีย (21%) EU (17%) ออสเตรเลีย (14%) แคนาดา (12%) สหรัฐ (10%)

ประเทศผู้นำเข้าสำคัญ ปริมาณ 210.97 ล้านตัน
 ที่มา : USDA จีน (6%) อินเดีย (5%) อิหร่าน (5%) ตุรกี (5%) EU (4%)

ไทยการนำเข้า	ปี 2562	ปี 2563	ปี 2564	ปี 2565	ปี 2566 (ม.ค.-พ.ย.)
ที่มา : ศุลกากร					
อินเดีย	-	-	0.002	0.207	-
ออสเตรเลีย	0.032	0.006	0.465	0.086	1,294,501
ยูเครน	0.962	0.540	0.342	0.010	88,570
รัสเซีย	-	0.305	-	-	-
อาร์เจนตินา	0.202	0.585	0.202	-	-
โรมาเนีย	0.229	0.142	0.126	-	144,343
อื่นๆ	0.000	-	-	0.001	468,452
รวม	1.702	1.848	1.263	0.304	1,995,866.000

ผู้นำเข้า 10 อันดับ (แจ้งไปศุลกากร) ข้อมูลปี 2565

1 เจริญโภคภัณฑ์ อาหาร จำกัด (มหาชน)	6 เอพีเอ็ม โอโร จำกัด
2 แพลมทองเกษตรภัณฑ์ จำกัด	7 เอส พี เอ็ม อาหารสัตว์ จำกัด
3 คาร์กิลล์มีท์ส (ไทยแลนด์) จำกัด	8 สตีฟเนามิลลิตภัณฑ์ จำกัด (มหาชน)
4 อินเทคส์ ฟีด จำกัด	9 เบทาโกร จำกัด (มหาชน)
5 หนองบัว ฟีด มิลล์ จำกัด	10 ไทย ฟู้ดส์ อาหารสัตว์ จำกัด

ปริมาณสต็อกข้าวสาลี (ณ ธ.ค. 66) อยู่ที่ 472,477.54 ตัน โดยผู้ประกอบการนำเข้าภายใต้ประกาศ กกร. ที่ 157,937.16 ตัน โดยนำเข้าจากออสเตรเลีย เพื่อใช้เป็นวัตถุดิบอาหารสัตว์

1. สถานการณ์โลก ปี 2566/67 (ณ ธ.ค.66)
 USDA คาดการณ์ผลผลิตปี 2566/67 ลดลงจากปีก่อน 0.84% ความต้องการใช้เพิ่มขึ้น 0.32% สต็อกปลายปีลดลง 4.32% สำหรับด้านการค้าลดลง 3%
 การนำเข้าเพิ่มขึ้นเล็กน้อย เนื่องจากการนำเข้าของจีนและสหรัฐเพิ่มขึ้น
 ราคาซื้อขายล่วงหน้าตลาดชิคาโก ปรับตัวสูงขึ้นจากสัปดาห์ก่อน เนื่องจากความกังวลเกี่ยวกับเส้นทางเดินเรือในทะเลดำ หลังยูเครนโจมตีเรือรบขนาดใหญ่ของรัสเซียในคาบสมุทรไครเมีย

2. มาตรการนำเข้าข้าวสาลี (กรม. 8 พ.ย. 59)
 • ต้องเป็นการนำเข้าเข้ามาเพื่อใช้ในการผลิตอาหารสัตว์ในกิจการของผู้ขออนุญาตเท่านั้น (ห้ามจำหน่าย จ่าย-โอน)
 • กำหนดสัดส่วนการนำเข้าข้าวสาลีต่อการรับซื้อข้าวโพดเลี้ยงสัตว์ในประเทศดังนี้
 - สำหรับผลิตอาหารสัตว์ 1:3
 - สำหรับผลิตอาหารสุนัขและแมว 1:2
 - สำหรับผลิตอาหารกึ่งยกเว้นโดยพิจารณาเป็นรายปี

3. อัตราการนำเข้า
 • พก. พิกัดอัตราศุลกากร 2565 (ฉบับที่ 7) ที่ กก.ละ 2.75 บาท แต่ได้รับการยกเว้น ในปี 2550 ตามประกาศกระทรวงการคลัง เรื่อง การลดอัตราภาษีและยกเว้นอัตราศุลกากร ตามมาตรา 12
 • ผูกพันภายใต้ WTO 27% อัตราตามสภาพ
 • ภายใต้ความตกลง FTA อาเซียน - จีน - อินเดีย - ญี่ปุ่น -เกาหลี -ออสเตรเลีย -นิวซีแลนด์ ยกเว้นอากร
 • ภายใต้ความตกลง FTA ไทย - ออสเตรเลีย - ชิลี - อินเดีย -พม่า - ดอยตุง -นิวซีแลนด์ -เปรู ยกเว้นอากร

4. มาตรการกำกับดูแล
 1. ผู้นำเข้าเป็นเจ้าของกิจการผลิตอาหารสัตว์และได้รับการขึ้นทะเบียนไว้ตามกฎหมายว่าด้วยการควบคุมคุณภาพอาหารสัตว์ และเป็นผู้ที่อยู่ระหว่างถูกระงับการออกใบอนุญาตนำเข้า/ปฏิบัติตามพระราชบัญญัติควบคุมคุณภาพอาหารสัตว์ พ.ศ. 2558 /เป็นอาหารสัตว์ควบคุมเฉพาะที่ต้องขอใบอนุญาตนำเข้าจากกรมปศุสัตว์/ผู้ขออนุญาตยื่นขออนุญาตนำเข้าต่อกรมปศุสัตว์
 2. การควบคุมการขนถ่าย ประกาศคณะกรรมการ กกร. ฉบับที่ 17 พ.ศ. 2566 กำหนดให้สินค้าข้าวสาลีเป็นสินค้าควบคุมการขนถ่าย ที่มีปริมาณครั้งละ 10,000 กก. ขึ้นไปเข้ามาหรือออกจากเข้าหรือออกจากห้องที่ 2 จังหวัด (1.กทม. เขตคลองเตย 2.ชลบุรี อ.ศรีราชา เว้นแต่จะได้รับอนุญาตจากประธานคณะกรรมการส่วนจังหวัดด้วยราคาลินค้าและบริการ (กจร.) หรือผู้ที่ประธาน กจร มอบหมาย หรือพาณิชย์จังหวัด
 3. การแจ้งปริมาณการครอบครอง การนำเข้า สถานที่เก็บ แผนการนำเข้า ตามประกาศคณะกรรมการ กกร. เมื่อ 1 ก.ค. 66 ฉบับที่ 18 พ.ศ. 2566

5. อัตราการทดแทน ข้าวสาลี 1 กก. ทดแทนข้าวโพด ในสูตรอาหารสัตว์ได้ ดังนี้

• โกล์	0.89 - 0.92 กก.
• สุกอร์	0.81 - 0.92 กก.
• โกล์	0.89 - 0.92 กก.
• สุกอร์	0.81 - 0.92 กก.

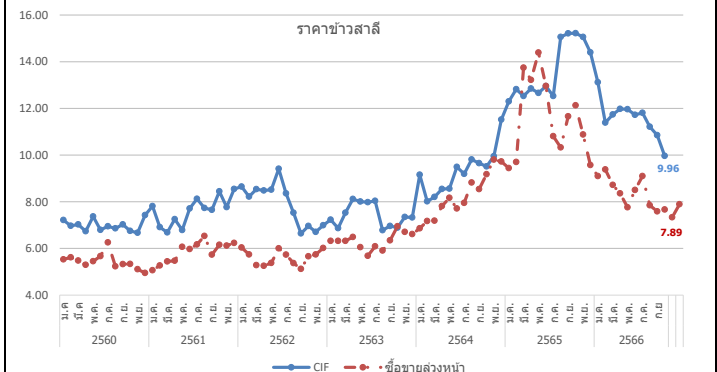

ปี	ม.ค.	ก.พ.	มี.ค.	เม.ย.	พ.ค.	มิ.ย.	ก.ค.	ส.ค.	ก.ย.	ต.ค.	พ.ย.	ธ.ค.	รวม/เฉลี่ย
ราคา CIF (บาท/กก.) ที่มา : กรมศุลกากร													
ปี 2560	7.22	6.97	7.03	6.73	7.37	6.79	6.95	6.86	7.03	6.75	6.67	7.43	6.95
ปี 2561	7.81	6.91	6.68	7.26	6.78	7.71	8.12	7.73	7.65	8.44	7.77	8.54	7.44
ปี 2562	8.65	8.22	8.54	8.48	8.52	9.41	8.36	7.53	6.64	6.96	6.71	6.99	7.70
ปี 2563	7.23	6.87	7.53	8.11	8.01	7.98	8.04	6.78	6.96	6.89	7.35	7.32	7.38
ปี 2564	9.16	8.01	8.20	8.54	8.56	9.49	9.19	9.81	9.65	9.51	9.95	11.52	8.94
ปี 2565	12.30	12.82	12.53	12.85	12.66	12.95	12.53	15.06	15.21	15.22	15.06	14.40	12.69
ปี 2566	13.12	11.39	11.74	11.98	11.96	11.72	11.81	11.21	10.85	9.96			11.56
ราคาซื้อขายล่วงหน้า (บาท/กก.) ที่มา : CME GROUP (Chicago Mercantile Exchange)													
ปี 2560	5.53	5.62	5.48	5.30	5.45	5.67	6.26	5.23	5.32	5.32	5.11	4.95	5.44
ปี 2561	5.06	5.27	5.44	5.47	6.07	5.97	6.17	6.53	5.74	6.15	6.12	6.24	5.85
ปี 2562	6.04	5.74	5.28	5.25	5.38	6.00	5.73	5.37	5.12	5.66	5.74	6.02	5.61
ปี 2563	6.32	6.32	6.32	6.49	6.05	5.68	6.09	5.91	6.34	6.95	6.71	6.61	6.32
ปี 2564	7.22	7.17	7.19	7.81	8.17	7.71	7.95	8.82	8.54	9.18	9.80	9.72	8.27
ปี 2565	9.44	9.70	13.74	13.22	14.39	12.96	10.81	10.33	11.66	12.13	10.88	9.57	11.57
ปี 2566	9.10	9.38	8.72	8.36	7.76	8.50	8.60	7.85	7.59	7.67	7.33	7.89	8.23

ข้าวบาร์เลย์

ประจำสัปดาห์ที่ 4 ของเดือนธันวาคม 2566 (25 ธ.ค. - 28 ธ.ค.66)

ผลผลิต (ล้านตัน)		ปี 63/64	ปี 64/65	ปี 65/66	ปี 66/67	+ - %
ที่มา : USDA	โลก	161.45	145.34	151.52	143.59	-5.23
	- EU	54.24	52.01	51.69	48.48	-6.22
	- รัสเซีย	20.63	17.51	21.50	20.50	-4.65
	- ออสเตรเลีย	14.65	14.34	14.14	10.00	-29.26
	- แคนาดา	10.74	6.98	9.99	8.90	-10.92
	- UK	8.12	6.96	7.39	7.00	-5.21
ความต้องการใช้ (ล้านตัน)		ปี 63/64	ปี 64/65	ปี 65/66	ปี 66/67	+ - %
ที่มา : USDA	โลก	162.53	147.92	149.91	145.33	-3.05
	- EU	48.25	45.45	46.70	44.40	-4.93
	- รัสเซีย	14.40	14.30	16.70	15.10	-9.58
	- จีน	13.00	11.40	10.60	10.05	-5.19
	- ตุรกี	8.99	7.40	8.90	8.50	-4.49
	- แคนาดา	7.75	5.40	6.70	6.40	-4.45
สต็อกปลายปี (ล้านตัน)		ปี 63/64	ปี 64/65	ปี 65/66	ปี 66/67	+ - %
ที่มา : USDA	โลก	20.81	18.23	19.84	18.10	-8.77
	- EU	5.01	5.23	5.54	5.21	-5.87
	- ออสเตรเลีย	2.52	2.85	3.22	1.52	-52.84
	- ยูเครน	0.66	0.78	0.77	1.17	52.21
	- US	1.56	0.92	1.26	1.51	19.07
ประเทศผู้ส่งออกสำคัญ (27.55 ล้านตัน)						
ที่มา : USDA	ยุโรป (25.%)	ออสเตรเลีย (20.%)	รัสเซีย (17.%)			
	แคนาดา (10.%)	อาร์เจนตินา (9.%)	ยูเครน (8.%)			
ประเทศผู้นำเข้าสำคัญ (27.55 ล้านตัน)						
ที่มา : USDA	จีน (30%)	ซาอุดีอาระเบีย (16%)	อิหร่าน (8%)			
	EU (7%)	ตุรกี (5%)				
(หน่วย : ตัน)						
ไทยการนำเข้า	(หน่วย : ตัน)	ปี 2562	ปี 2563	ปี 2564	ปี 2565	ปี 2566 (ม.ค.-พ.ย.)
ที่มา : ศุลกากร	ออสเตรเลีย	383,704	793,654	755,567	88,351	647,071
	UK	1	2	1	2	0.24
	จีน	-	-	1	1	-
	เนเธอร์แลนด์	-	47	-	-	1363
	สหรัฐ	16	37	-	20	19
	ยูเครน	50	150	-	-	-
	อื่น ๆ	0	0	1	104	100
	รวม	383,772	793,890	755,569	88,478	648,553
ปริมาณสต็อกข้าวบาร์เลย์ (ณ ธ.ค. 66) อยู่ที่ 146,125.66 ตัน โดยผู้ประกอบการนำเข้าภายใต้ประกาศ ก.ร. ที่ 31,462.18 ตัน จากประเทศออสเตรเลีย เพื่อใช้เป็นวัตถุดิบอาหารสัตว์						

1. สถานการณ์โลก ปี 2566/67 ณ ธ.ค. 66
 USDA คาดการณ์ผลผลิตปี 2566/67 ลดลงจากปีก่อน 5.23% **ความต้องการใช้**ลดลง 3.05% **สต็อกปลายปี**ลดลง 8.77% จากความขัดแย้งยูเครน-รัสเซีย ส่งผลกระทบต่อระบบพืชพลังงานและวัตถุดิบขณะเดียวกัน ส่งผลให้ราคาข้าวบาร์เลย์ปรับตัวเพิ่มขึ้น 41 % และส่งผลให้นักลงทุนสั่งลงทุน เนื่องจากมีต้นทุนที่สูงขึ้น

สถานการณ์ NCDEX ปรับตัวลดลง เนื่องจากเป็นช่วงผลผลิตออสเตรเลียออกสู่ตลาดมาก และมีความต้องการใช้ลดลง นักลงทุนพยายามเพื่อทำกำไร

2. อัตราการนำเข้า

- พรก. พิกัดอัตราศุลกากร 2565 (ฉบับที่ 7) ที่ กก.ละ 2.75 บาท
- ถูกปรับภายใต้ WTO 27% ตามอัตราสภาพ
- ภายใต้ความตกลง FTA อาเซียน - จีน - อินเดีย - ญี่ปุ่น -เกาหลี -ออสเตรเลีย -นิวซีแลนด์ **ยกเว้นอากร**
- ภายใต้ความตกลง FTA ไทย - ออสเตรเลีย - จีซี - อินเดีย -พม่า - คองคอง -นิวซีแลนด์ -เปรู **ยกเว้นอากร**

3. มาตรการกำกับดูแล

1. ผู้นำเข้าเป็นเจ้าของกิจการผลิตอาหารสัตว์และได้รับการขึ้นทะเบียนไว้ตามกฎหมายว่าด้วยการควบคุมคุณภาพอาหารสัตว์และไม่เป็นผู้ที่อยู่ระหว่างถูกระงับการออกใบอนุญาตนำเข้า/ปฏิบัติตามพระราชบัญญัติควบคุมคุณภาพอาหารสัตว์ พ.ศ. 2558 /เป็นอาหารสัตว์ควบคุมเฉพาะที่ต้องขอใบอนุญาตนำเข้าจากกรมปศุสัตว์/ผู้ขออนุญาตยื่นขออนุญาตนำเข้าต่อกรมปศุสัตว์
2. การควบคุมการขนถ่าย (ประกาศ ก.ร. ฉบับที่ 19 พ.ศ. 2566) กำหนดให้ห้ามขนถ่ายข้าวบาร์เลย์ ที่มีปริมาณครั้งละ 10,000 กก. ขึ้นไป เข้ามาหรือออกจากท้องที่ 2 จังหวัด (1.กทม. เขตคลองเตย 2.ชลบุรี อ.ศรีราชา) เว้นแต่จะได้รับอนุญาตจากประธานคณะกรรมการส่วนจังหวัดด้วยราคาสินค้าและบริการ (กจร.) หรือผู้ที่ประธาน กจร มอบหมายหรือพาณิชย์จังหวัด
3. การแจ้งปริมาณการครอบครอง การนำเข้า สถานที่เก็บ แผนการนำเข้า ตามประกาศคณะกรรมการ ก.ร. เมื่อ 1 ก.ค. 66 ฉบับที่ 20 พ.ศ. 2566

4. อัตราการทดแทน ข้าวบาร์เลย์ 1 กก. ทดแทนข้าวโพด ในสูตรอาหารสัตว์ได้ ดังนี้

- โกล์ 0.93 - 1.03 กก.
- สุกอร์ 0.78 - 0.97 กก.

ผู้นำเข้า 8 อันดับ (แจ้งปศุสัตว์) ข้อมูลปี 2565

1 บจก. กรุงเทพโปรตีน	6 บจก.โรซ์ ศรีเอช (ไทยแลนด์)
2 บจก.เอบี ฟู้ด แอนด์ เบฟเวอเรจส์ (ประเทศไทย)	7 บจก.เซ็นทรัล ฟู้ด รีเทล
3 บจก.ส.วิริยะ อินเตอร์เทรด	8 บจก.แคปแม็กซ์ เทรดดิ้ง
4 บจก.ปทุมธานี บิวเวอรี่	
5. บจก.ยู.เล็ก 2560	

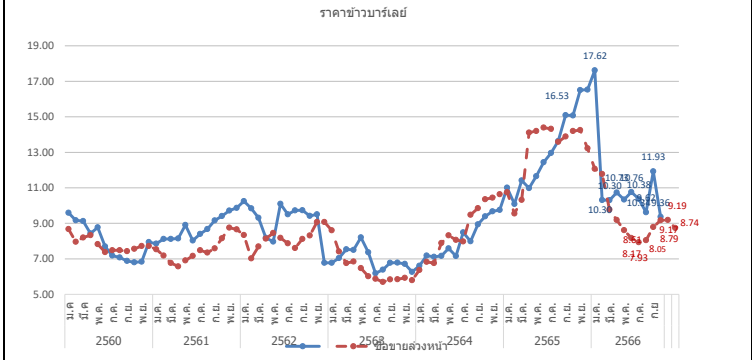

ปี	ม.ค.	ก.พ.	มี.ค.	เม.ย.	พ.ค.	มิ.ย.	ก.ค.	ส.ค.	ก.ย.	ต.ค.	พ.ย.	ธ.ค.	รวม/เฉลี่ย
ราคา CIF (บาท/กก.) ที่มา : กรมศุลกากร													
ปี 2560	9.60	9.17	9.13	8.43	8.77	7.69	7.18	7.08	6.89	6.80	6.84	7.94	7.89
ปี 2561	7.85	8.12	8.12	8.15	8.90	8.03	8.40	8.67	9.16	9.41	9.72	9.87	8.88
ปี 2562	10.25	9.84	9.31	8.18	7.97	10.10	9.51	9.73	9.74	9.42	9.51	6.78	7.51
ปี 2563	6.78	7.04	7.53	7.50	8.21	7.37	6.19	6.38	6.78	6.78	6.72	6.26	6.79
ปี 2564	6.61	7.18	7.11	7.16	7.59	7.15	8.49	7.98	8.94	9.39	9.67	9.75	7.39
ปี 2565	11.01	10.09	11.41	10.98	11.65	12.44	12.96	13.63	15.09	15.07	16.50	16.53	10.79
ปี 2566	17.62	10.31	10.30	10.73	10.34	10.76	10.38	9.62	11.93	9.36			11.07
ราคาซื้อขายล่วงหน้า (บาท/กก.) ที่มา : NCDEX (National Commodity & Derivatives Exchange)													
ปี 2560	8.67	7.96	8.20	8.33	7.82	7.38	7.48	7.48	7.43	7.56	7.72	7.72	7.81
ปี 2561	7.54	7.18	6.76	6.57	6.91	7.16	7.49	7.35	7.59	8.16	8.75	8.66	7.51
ปี 2562	8.34	7.03	7.69	8.14	8.46	8.18	7.87	7.61	8.12	8.31	9.07	9.07	8.16
ปี 2563	8.60	7.41	6.75	6.84	6.48	6.01	5.87	5.70	5.84	5.85	5.93	5.79	6.42
ปี 2564	6.36	6.83	6.76	7.89	8.32	8.07	8.34	9.48	9.85	10.35	10.44	10.63	8.61
ปี 2565	10.22	8.70	9.62	14.14	14.19	14.20	14.35	13.85	13.90	14.23	14.25	13.23	12.91
ปี 2566	12.07	11.78	9.77	9.19	8.61	8.17	7.93	8.05	8.79	9.17	9.19	8.74	9.29

หมายเหตุ ราคา CIF เฉลี่ยรายปี = มูลค่านำเข้า/ปริมาณการนำเข้า

กองส่งเสริมการค้าสินค้าเกษตร1 กรมการค้าภายใน กระทรวงพาณิชย์

กากดีซีจีเอส

ประจำสัปดาห์ที่ 4 ของเดือนธันวาคม 2566 (25 ธ.ค. - 28 ธ.ค.66)

ที่มา : FAO	หน่วย : ล้านตัน	ปี 63	ปี 64	ปี 65	ปี 66	+ - %
ผลผลิต		53.59	58.12	59.88	59.06	-1.37
- สหรัฐ		41.44	44.62	46.28	45.48	-1.71
- จีน		5.63	6.22	6.10	6.01	-1.55
- ยุโรป		3.30	3.84	3.79	3.73	-1.62
- แคนาดา		1.53	1.58	1.61	1.63	1.24
- ไทย		0.67	0.67	0.74	0.76	2.64
ความต้องการใช้		53.29	58.32	59.88	59.06	-1.37
- สหรัฐ		30.75	34.22	35.73	34.83	-2.54
- จีน		5.79	6.38	6.27	6.17	-1.52
- ยุโรป		3.43	4.02	3.98	4.01	0.66
- เม็กซิโก		1.99	1.96	1.97	2.00	1.52
- แคนาดา		1.75	1.79	1.82	1.82	0.00
นำเข้า		11.88	12.03	11.97	12.13	1.32
ส่งออก		12.17	11.82	11.97	12.13	1.32
ประเทศผู้ส่งออกสำคัญ สหรัฐ (90.06%) แคนาดา (2.82%) ยุโรป (2.62%)						
รัสเซีย (0.84%) อังกฤษ (0.60%)						
ประเทศผู้นำเข้าสำคัญ เม็กซิโก (16.49%) เวียดนาม (10.02%) เกาหลีใต้ (9.92%)						
ตุรกี (9.14%) อินโดนีเซีย (7.38%)						
ราคาผู้ผลิตกากดีซีจีเอสสำคัญของโลก		ปี 2563	ปี 2564	ปี 2565	ปี 2566	+ - %
- US		6.63	6.05	5.72	5.96	
- จีน		5.22	7.62	6.72	5.65	-15.92
- ยุโรป		10.06	9.40	9.28	8.75	-5.71
- แคนาดา		6.63	6.03	6.17	5.50	-10.86
- ไทย		5.54	7.46	6.28	6.02	-4.14
ไทย						(หน่วย : ตัน)
การนำเข้า		ปี 2562	ปี 2563	ปี 2564	ปี 2565	ปี 2566 (ม.ค.-พ.ย.)
ที่มา : ศุลกากร	อเมริกา	564,881	609,087	367,146	151,684	200,125
	ลาว	19,784	20,111	10,442	13,534	10,155
	อื่นๆ	0.04	0.02	0.02	14	6,528
	รวม	584,664	629,591	377,694	165,232	216,808
ผู้นำเข้า 10 อันดับ						
ที่มา : ศุลกากร	1 บจก. กรุงเทพโปรดิ๊วส			6 บจก. อาหารสัตว์ไทยสวนหลวง		
	2 บจก. ไทย ฟู้ดส์ อาหารสัตว์			7 บจก. เอสพีที ฟีดซัพพลาย		
	3 บจก. ส.ไทยเจริญพรพาณิชย์			8 บจก. เอ.เอ็น.พี อกริเทรค		
	4 บจก. เพดมาร์ท			9 บจก. โปรโต อินเตอร์		
	5 บจก. โพรเกรส (59) อิมพอร์ต เอ็กซ์พอร์ต			10 บจก. ชันทีด		
สถานการณ์รายสัปดาห์ (U.S. Grains Council)						
F.O.B. กากดีซีจีเอส ราคาสัปดาห์นี้อยู่ที่ 275.00 เหรียญสหรัฐฯ/ตัน (9.61 บาท/กก.) ทรงตัวเท่ากับสัปดาห์ก่อน						
เนื่องจากผู้ซื้อเสนอซื้อตามความจำเป็น						
ปริมาณสต็อกคงเหลือ (ณ ธ.ค. 66) อยู่ที่ 38,074.37 ตัน โดยผู้ประกอบการนำเข้าภายใต้ประกาศ กกร. ที่ 13,933.16 ตัน						
จากประเทศสหรัฐอเมริกา เพื่อใช้เป็นวัตถุดิบอาหารสัตว์						

1. กาก DDGS คือ Distillers Dried Grains With Solubles ผลิตภัณฑ์ที่เหลือจากการผลิตเอทานอลจากธัญพืชด้วยข้าวโพด โดยการกลั่นแยกเอทานอลออกจนหมดแล้วนำกากที่เหลือไปทำให้แห้ง

- มีลักษณะเป็นผงหยาบสีเหลืองทอง มีกลิ่นหอม ของแอมิโลสและน้ำตาลไซโรป
- นำมาใช้ผลิตอาหารสัตว์ (ทั้งผงแห้งและอัดเม็ด) โดยเฉพาะอาหารวัวเนื้อ/วัวนม/สุกร/ไก่
- ทดแทนได้ทั้งแหล่งพลังงานและโปรตีน โดยมีโปรตีน 26-28% (ระดับโปรตีนข้าวโพด 8%) ระดับโปรตีนกากแก้วเหลือง (44%)
- อาหารวัวเนื้อ/วัวนม/สุกร/ไก่

2. สถานการณ์ ปี 2566 (ที่มา : FAO) ณ ส.ค. 66

- FAO คาดการณ์ผลผลิตปี 2566 ลดลงจากปีก่อน 1.37% ความต้องการใช้ลดลง 1.37%
- เนื่องจากความต้องการใช้ภาคอุตสาหกรรมเพาะเลี้ยงสัตว์น้ำลดลง อย่างไรก็ตามความต้องการใช้ขึ้นอยู่กับเอทานอลและแอมิโลส

3. อัตราการนำเข้า

- พรก. พิกัดอัตราศุลกากร 2565 (ฉบับที่ 7) ที่ กก.ละ 10 บาท
- ผูกพันภายใต้ WTO 9% ตามอัตราสภาพ
- ภายใต้ความตกลง FTA อาเซียน - จีน - อินเดีย - ญี่ปุ่น - เกาหลี - ออสเตรเลีย - นิวซีแลนด์ (ยกเว้นอาร์เจนตินา)
- ภายใต้ความตกลง FTA ไทย - ออสเตรเลีย - ชิลี - ญี่ปุ่น - นิวซีแลนด์ -เปรู (ยกเว้นอาร์เจนตินา)

4. ระเบียบ วิธีปฏิบัติในการนำเข้า

1. ผู้นำเข้าเป็นเจ้าของกิจการผลิตอาหารสัตว์และได้รับการขึ้นทะเบียนไว้ตามกฎหมายว่าด้วยการควบคุมคุณภาพอาหารสัตว์ และไม่เป็นผู้ที่อยู่ระหว่างถูกระงับการออกใบอนุญาตนำเข้า/ปฏิบัติตามพระราชบัญญัติควบคุมคุณภาพอาหารสัตว์ พ.ศ. 2558 / เป็นอาหารสัตว์ควบคุมเฉพาะที่ต้องขอใบอนุญาตนำเข้าจากกรมปศุสัตว์/ผู้ขออนุญาตยื่นขออนุญาตนำเข้าต่อกรมปศุสัตว์
2. การแจ้งปริมาณการครองครอง การนำเข้า สถานທີ່เก็บ แผนการนำเข้า ตามประกาศ กกร. เมื่อ 1 ก.ค.66 ฉบับที่ 12 พ.ศ. 66

3. อัตราการทดแทน DDGS 1 กก. ทดแทนข้าวโพด ในสูตรอาหารสัตว์ได้ ดังนี้

- ไก่ 0.32 - 0.40 กก.
- สุกร 0.52 - 0.70 กก.

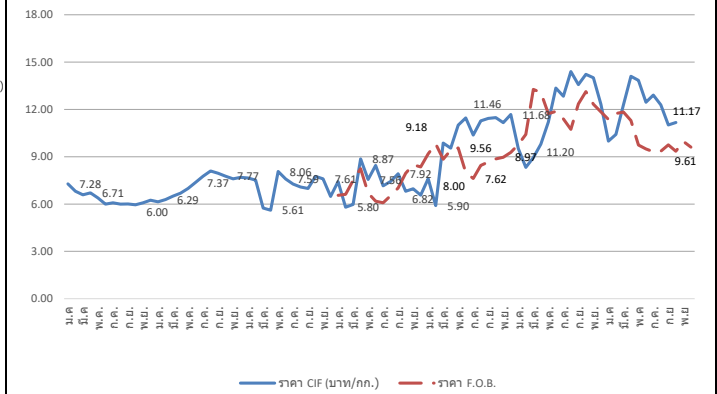

ปี	ม.ค.	ก.พ.	มี.ค.	เม.ย.	พ.ค.	มิ.ย.	ก.ค.	ส.ค.	ก.ย.	ต.ค.	พ.ย.	ธ.ค.	รวมเฉลี่ย
ราคา CIF (บาท/กก.) ที่มา : กรมศุลกากร													
ปี 2560	7.28	6.81	6.59	6.71	6.38	5.99	6.08	5.99	6.00	5.95	6.08	6.24	6.37
ปี 2561	6.14	6.29	6.50	6.69	6.99	7.37	7.77	8.10	7.95	7.77	7.60	7.70	7.26
ปี 2562	7.65	7.52	5.75	5.61	8.06	7.59	7.26	7.08	6.99	7.75	7.61	6.48	7.42
ปี 2563	7.43	5.80	5.98	8.87	7.56	8.45	7.15	7.44	7.92	6.82	6.96	6.56	7.76
ปี 2564	7.61	5.90	9.87	9.55	11.01	11.46	10.37	11.27	11.43	11.48	11.16	11.68	10.45
ปี 2565	9.51	8.32	8.95	9.79	11.20	13.35	12.84	14.40	13.57	14.22	14.01	12.33	12.54
ปี 2566	9.99	10.42	12.29	14.10	13.84	12.45	12.91	12.29	11.02	11.17			10.22
ราคา F.O.B. (บาท/กก.) ที่มา U.S. Grains Council													
ปี 2563	6.55	6.62	7.50	8.24	6.70	6.18	6.08	6.53	7.02	7.95	8.49	8.36	7.19
ปี 2564	9.18	9.82	8.84	9.42	9.56	8.00	7.62	8.45	8.67	8.86	8.97	9.28	8.89
ปี 2565	9.77	10.42	13.27	13.08	11.73	11.87	11.40	10.74	12.35	13.13	12.33	11.84	11.83
ปี 2566	11.37	11.74	11.83	11.28	9.74	9.49	9.32	9.35	9.75	9.35	9.97	9.61	10.23

หมายเหตุ ราคา CIF เฉลี่ยรายปี = มูลค่านำเข้า/ปริมาณการนำเข้า

มะพร้าวผลแก่

ประจำสัปดาห์ที่ 4 ของเดือนธันวาคม 2566 (25 - 28 ธ.ค.66)

ผลผลิต : ล้านตัน	ปี 63	ปี 64	ปี 65	ปี 66	%Δ
โลก พืชน้ำมัน (USDA)	610.12	611.68	633.52	660.99	↑ 4.34
เนื้อมะพร้าวแห้ง	5.78	6.07	6.03	6.05	↑ 0.33
น้ำมันมะพร้าว	3.58	3.73	3.71	3.76	↑ 1.35
ไทย มะพร้าวผลแก่ (สศก.)	0.87	0.91	0.95	0.94	↑ -1.05
การใช้ใน ปท. (สศก.) (ล้านตัน)	1.27	1.15	1.15	1.19	↑ 3.48
สัดส่วนการใช้ : บริโภคโดยตรง 35 % / อุตสาหกรรม กะทิสำเร็จรูป 60 % / สักน้ำมัน 5%					
มูลค่าผลผลิต (ล้านบาท)	13,027	8,063	7,186	6,775	(ม.ค. - พ.ย.66)
นำเข้า : ตัน ผล	356,934	196,332	142,274	100,337	
เนื้อแห้ง	134.08	-	18.00	-	
น้ำมันทั้งหมด	12,097	9,149	1,267	798	
กะทิ	61,453	56,983	44,831	36,539	
ส่งออก : ตัน ผล	100,289	137,641	149,949	208,498	
เนื้อแห้ง	43,018	4,729	2,518	480	
น้ำมันทั้งหมด	2,120	1,869	429	421	
กะทิ	250,769	239,163	208,900	189,837	
คิดเป็น บาท/ผล	6.80	6.79	7.35	7.50	↑ 2.04
ช่วงออกสู่ตลาด	ออกตลอดปี	ออกมาก	เม.ย. - ก.ค.		
แหล่งผลิตสำคัญ	ประจวบฯ 41.64%, ชุมพร 11.32%, สุราษฎร์ฯ 9.53%, นครศรีฯ 6.95%				
จำนวนครัวเรือน (ครัวเรือน)	163,104	166,531	167,194		
เนื้อที่ให้ผล : ล้านไร่	0.777	0.802	0.821	0.839	↑ 2.14
ผลผลิตต่อไร่ : กก.	795	813	819	809	

1. สถานการณ์ ปี 2566 กษ.คาดการณ์ผลผลิตเพิ่มขึ้นเนื่องจากสภาพอากาศเอื้ออำนวย โรคและแมลงระบาดลดลง ประกอบกับมะพร้าวที่ปลูกในพื้นที่ว่างเปล่าปี 61 เริ่มให้ผลผลิตมากขึ้น

2. การจัดระบบการนำเข้า ปี 2566 - 2568 (มติ คกก.พืชน้ำมันฯ 22 ก.ย.65, 23 ก.พ.66 และมติ ครม. 29 พ.ย.65)

- WTO	ในโควตา	ภาษี	นอกโควตา	ภาษี
มะพร้าวผล	ปริมาณ (ตัน)	2,317	20%	54%
เนื้อฝอย	110	20%	54%	
น้ำมัน	401	20%	52%	
เนื้อแห้ง	1,157	20%	36%	

การบริหารการนำเข้า ปี 2566 - 2568

- ผู้นำเข้าในโควตาต้องเป็นโรงงานที่ใช้เป็นวัตถุดิบในกิจการของตนเองและยังดำเนินการอยู่
- กำหนดช่วงเวลานำเข้ามะพร้าวผล: ม.ค.-ก.พ., ก.ย.-ธ.ค. และเนื้อแห้ง: ม.ค.-พ.ค., พ.ย.-ธ.ค. ส่วนเนื้อฝอย และน้ำมัน นำเข้าได้ตลอดทั้งปี
- AFTA ภาษีมะพร้าวผล/เนื้อฝอย/น้ำมัน 0% และเนื้อแห้ง 5% ไม่จำกัดปริมาณ ช่วงเวลานำเข้าผล คือ ม.ค.-ก.พ., ก.ย.-ธ.ค. ส่วนเนื้อฝอย เนื้อแห้ง น้ำมัน ม.ค.-พ.ค., พ.ย.-ธ.ค.
- ผู้ประกอบการยื่นดีเซลการนำเข้ามะพร้าวภายใต้กรอบ AFTA ปี 2566 ช่วง 1 (ม.ค.-ก.พ.)
- ขอความร่วมมือผู้ประกอบการชะลอการนำเข้าภายใต้ WTO นอกโควตา

3. มาตรการปกป้องพิเศษ ภายใต้ WTO และ AFTA (Trigger volume ปี 2565 : 305,336 ตัน) เมื่อนำเข้าถึง WTO นอกโควตา ปรับภาษี 54% เป็น 72% และ AFTA ปรับภาษี 0% เป็น 72%

4. กำหนดด่านนำเข้า 2 ด่าน : ทำเรือกรุงเทพฯ และท่าเรือแหลมฉบัง

5. มาตรการภายในประเทศ :

- การควบคุมการขนย้าย มะพร้าวผลและผลิตภัณฑ์ ที่นำเข้ามาจากต่างประเทศเข้าและออกจากพื้นที่ 8 จังหวัด 16 อำเภอ ได้แก่ กทม. ชลบุรี สงขลา สตูล สุราษฎร์ธานี นราธิวาส ชุมพรและปัตตานี ดังนี้
- 1) มะพร้าวผลแก่ ครั้งละตั้งแต่ 7,000 กก.ขึ้นไป 2) เนื้อมะพร้าวขาว ครั้งละตั้งแต่ 2,500 กก.ขึ้นไป
- 3) มะพร้าวเนื้อแห้ง ครั้งละตั้งแต่ 1,500 กก. ขึ้นไป ผลการดำเนินการ ปี 65 ผล: 144,815 ตัน เนื้อฝอย: 8,417 ตัน เนื้อแห้ง: 440 ตัน และเนื้อขาว: 59 ตัน ปี 66 (ม.ค.-พ.ย.) ผล: 98,902 ตัน เนื้อฝอย: 78 ตัน เนื้อแห้ง: 3,355 ตัน และเนื้อขาว: 18,857 ตัน
- ขอความร่วมมือโรงงานชะลอและรับซื้อมะพร้าวผลในประเทศ
- ขอความร่วมมือ สพฉ. เข้มงวดการอนุญาตและตรวจสอบการขนย้ายมะพร้าว

การจ้างกะเทาะนอกโรงงาน และการปิดป้ายแสดงราคารับซื้อ (กกร.) ผลการตรวจสอบการจ้างกะเทาะ (ธ.ค.66): ขนย้าย 11,045 ตัน ไป 4 จังหวัด (ประจวบคีรีขันธ์ สมุทรสงคราม ราชบุรี เพชรบุรี) มีเนื้อขาวส่งกลับ 3,635 ตัน สอดคล้องกับอัตราแปรสภาพเฉลี่ย 3.00 - 3.30

นำเข้า (ปี 65)	ผล: อินโดฯ (67%) เวียดนาม (33%) / ฝอย: เวียดนาม (45%) อินโดฯ (27%) / น้ำมัน (รวม): อินโดนีเซีย (87%) กะทิ: เวียดนาม (93%) อินโด (5%)
ส่งออก (ปี 65)	ผล: จีน (92%) / ฝอย: สหรัฐฯ (43%) ปากีสถาน (20%) / เนื้อแห้ง: จีน (95%) / น้ำมัน (รวม): เยอรมัน (30%) อังกฤษ (15%) กะทิ: สหรัฐฯ (83%) แคนาดา (19%)

สถานการณ์ปัจจุบัน

ผลผลิตออกสู่ตลาดน้อยไม่เพียงพอกับความต้องการใช้ของโรงงานแปรรูป ทำให้ต้องมีการนำเข้ามะพร้าวจากต่างประเทศบางส่วน แต่ปริมาณนำเข้าน้อยกว่าช่วงก่อนหน้า ราคาที่เกษตรกรขายได้เฉลี่ยทั้งประเทศปรับตัวสูงขึ้นจาก 11.76 บาท/ผล มาอยู่ที่ 12.43 บาท/ผล สำหรับราคาในแหล่งผลิตสำคัญยังทรงตัวเท่ากับสัปดาห์ก่อน ดังนี้

จ.ประจวบคีรีขันธ์: 17.00-21.00 บาท/ผล ชุมพร: 12.00-14.00 บาท/ผล

จ.สุราษฎร์ธานีและนครศรีธรรมราช: 11.00-12.00 บาท/ผล

แนวโน้ม

- ราคามีแนวโน้มเคลื่อนไหวอยู่ในเกณฑ์ดี คาดว่าจะปรับตัวสูงกว่าช่วงเดียวกันของปีก่อนตามปริมาณผลผลิตที่ยังออกสู่ตลาดน้อย
- คาดว่าผลผลิต ม.ค.67 ออกสู่ตลาดใกล้เคียงกับ ธ.ค.66 (65,754 ตัน)

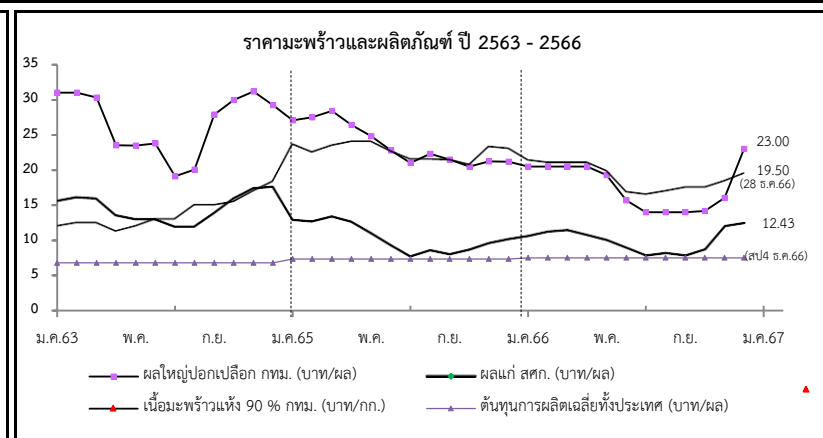

ราคาเกษตรกรขายได้	ปี	ม.ค.	ก.พ.	มี.ค.	เม.ย.	พ.ค.	มิ.ย.	ก.ค.	ส.ค.	ก.ย.	ต.ค.	พ.ย.	ธ.ค.	เฉลี่ย
มะพร้าวผลแก่ใหญ่ (สศก.) (บาท/ผล)	2563	15.54	16.06	15.88	13.51	12.97	12.98	11.92	11.91	13.85	15.89	17.29	17.52	14.36
	2564	16.56	15.03	14.82	14.43	12.08	10.40	9.09	7.93	9.43	11.12	12.47	13.35	12.37
	2565	12.87	12.67	13.37	12.63	11.00	9.33	7.77	8.64	8.08	8.71	9.64	10.19	10.59
	2566	10.65	11.24	11.46	10.75	10.09	8.99	7.89	8.26	7.90	8.75	12.00	12.43	10.03
ราคาตลาด กทม. ขายส่ง (สพ ๕.ค.66)														
มะพร้าวผล (ปอก) ทับสะแก ผลใหญ่ (บาท/ผล)	2563	31.00	31.00	30.32	23.52	23.50	23.81	19.11	20.08	27.90	30.00	31.18	29.26	26.72
	2564	27.77	25.00	24.04	24.79	19.44	16.69	15.35	12.14	18.31	21.31	25.55	29.85	21.69
	2565	27.10	27.50	28.41	26.41	24.83	22.38	21.00	22.30	21.50	20.50	21.24	21.18	23.70
	2566	20.50	20.50	20.50	20.50	19.30	15.71	14.00	14.00	14.00	14.18	16.06	22-24	17.69
เนื้อแห้ง 90% (หน้าโรงงาน) (บาท/กก.) (ธ ๕.ค.66)														
เนื้อแห้ง 90% (หน้าโรงงาน) (บาท/กก.)	2563	12.02	12.50	12.50	11.00	12.00	13.00	13.00	15.00	15.00	15.50	17.00	18.33	13.90
	2564	19.00	19.00	21.00	21.00	21.00	21.00	20.85	19.50	21.02	23.50	23.50	23.83	21.18
	2565	23.63	22.50	23.46	24.00	24.00	22.64	21.50	21.50	21.41	20.72	23.29	22.00	22.55
	2566	21.38	21.00	21.00	21.00	19.83	16.88	16.50	17.00	17.50	17.50	18.41	19-20	18.96
เนื้อมะพร้าวขาว (หน้าโรงงาน) (บาท/กก.) (ธ ๕.ค.66)														
เนื้อมะพร้าวขาว (หน้าโรงงาน) (บาท/กก.)	2563	39.00	39.00	39.00	37.76	38.00	38.14	34.16	35.20	39.15	40.00	40.47	40.19	38.34
	2564	39.80	39.00	38.04	38.00	37.81	31.69	27.68	23.10	27.00	31.94	36.23	40.58	34.24
	2565	39.38	39.00	39.61	37.82	34.39	28.93	22.69	22.43	21.95	21.00	23.74	24.00	29.58
	2566	25.36	28.55	29.50	29.50	28.50	23.17	20.50	19.95	20.12	24.90	29.82	34-35	26.20

สับปะรด

ประจำสัปดาห์ที่ 4 เดือนธันวาคม 2566 (วันที่ 25 - 28 ธ.ค.66)

ผลผลิต	2563	2564	2565	2566	± %Δ
โลก (ล้านตัน)	28.05	28.50	n/a		
ไทย (ล้านตัน)	1.681	1.750	1.714	1.301	-24.10
ช่วงผลผลิตออกมาก	รุ่นที่ 1 พ.ค. - มิ.ย. และ รุ่นที่ 2 พ.ย.				
แหล่งผลิตสำคัญ	ประจวบคีรีขันธ์ ราชบุรี ระยอง ชลบุรี และเพชรบุรี				
พื้นที่เก็บเกี่ยว (ไร่)	449,777	459,394	447,287	385,646	-13.78
ผลผลิตเฉลี่ย (กก./ไร่)	3,737	3,811	3,832	3,771	-1.59
การใช้			(พยากรณ์)	(พยากรณ์)	
- บริโภคสด (ล้านตัน)	0.203	0.232	0.382	0.167	-56.28
- แปรรูปกระป๋อง+น้ำ (ล้านตันสด)	1.478	1.518	1.332	1.134	-14.86
ส่งออก (กรมศุลกา)				(ม.ค.-พ.ย.)	
- ปริมาณ (ล้านตัน)	0.361	0.457	0.513	0.347	12.25
- มูลค่า (ล้านบาท)	15,174	19,959	23,909	14,884	19.79
ประเทศคู่ค้า ปี 2565 (ม.ค.-ธ.ค.)					
สับปะรดกระป๋อง	สหรัฐอเมริกา 34% รัสเซีย 8% เยอรมนี 7% UAE 7%				
น้ำสับปะรดเข้มข้น	เนเธอร์แลนด์ 36% สหรัฐฯ 18% สเปน 8% อิหร่าน 7%				
สับปะรดกวน	สหรัฐฯ 33% รัสเซีย 9% จีน 8% UAE 6%				
สับปะรดสด	มาเลเซีย 73% จีน 24% เมียนมาร์ 1% สิงคโปร์ 1%				
อื่นๆ - อบแห้ง	UAE 18% อินเดีย 17% สหรัฐอเมริกา 15% จีน 13%				
- แช่แข็ง	จีน 70% ญี่ปุ่น 10% สหรัฐฯ 9% เกาหลีใต้ 5%				
ประเทศคู่แข่ง	ฟิลิปปินส์ อินโดนีเซีย คอสตาริกา บราซิล				
อัตราแปรสภาพ	สับปะรดกระป๋อง : สับปะรดสด = 1 : 3.3				
	น้ำสับปะรด : สับปะรดสด = 1 : 4				
	สับปะรดแห้ง/กวน : สับปะรดสด = 1 : 5				
	สับปะรดแช่แข็ง : สับปะรดสด = 1 : 2.5				

1. สถานการณ์โลก
 คาดว่าปี 2565 ผลผลิตประมาณ 28.99 ล้านตัน เพิ่มขึ้นจากปี 2564 ร้อยละ 1 เนื่องจากสภาพอากาศเอื้ออำนวยทำให้ผลผลิตในภาพรวมปรับเพิ่มขึ้น ประเทศผู้ผลิตสำคัญ ได้แก่ ฟิลิปปินส์ คอสตาริกา จีน บราซิล อินโดนีเซีย และไทย ซึ่งมีสัดส่วนการผลิตคิดเป็นร้อยละ 52 ของผลผลิตทั่วโลก โดยในปี 2565 ไทยมีสัดส่วนของมูลค่าการส่งออกสับปะรดกระป๋องมากที่สุด อยู่ที่ 460.51 ล้านบาท (0.41 ล้านตัน) รองลงมาได้แก่ ฟิลิปปินส์ และอินโดนีเซีย และประเทศที่มีการนำเข้ามากที่สุด คือ สหรัฐฯ เยอรมนี และสเปน ตามลำดับ

2. สถานการณ์การผลิตและตลาดของไทย
การผลิต ปี 2566 สศก. พยากรณ์เนื้อที่เก็บเกี่ยวทั่วประเทศลดลง เนื่องจากเกษตรกรลดพื้นที่ปลูกจากปัญหาต้นทุน (ปุ๋ย ยา) ที่ปรับตัวสูงขึ้น และบางพื้นที่มีการปรับเปลี่ยนไปปลูกพืชชนิดอื่นที่ราคาดีกว่า เช่น มันสำปะหลัง ทูเรียน มะพร้าว
การตลาด/การใช้ ผลผลิตส่วนใหญ่กว่าร้อยละ 72 ของผลผลิตทั้งหมด จะเข้าสู่โรงงานแปรรูปเพื่อแปรรูปเป็นผลิตภัณฑ์ต่างๆ สำหรับส่งออกไปตลาดต่างประเทศ ส่วนที่เหลือใช้เพื่อการบริโภคสดและแปรรูปขึ้นต้นอื่นๆ ภายในประเทศ

4. คณะกรรมการดูแลสินค้าสับปะรด
 - คกก.นโยบายและพัฒนาสับปะรดแห่งชาติ โดยมีรองนายกรัฐมนตรีเป็นประธาน และ สศก. เป็นฝ่ายเลขานุการ
 - คณะอนุกรรมการขับเคลื่อนการพัฒนาสับปะรด (ด้านผลิต แปรรูป ตลาด) โดยมีประธานและฝ่ายเลขาร่วมจาก 3 หน่วยงาน คือ กษ. อก. และ พณ.

3. มาตรการ
 - มติ คกก.นโยบายและพัฒนาสับปะรดแห่งชาติ ครั้งที่ 1/2566 เมื่อวันที่ 23 ก.พ.66 เห็นชอบแนวทางการบริหารจัดการสับปะรด ปี 66 โดยใช้กลไก คพจ. และ พาณิชย์จังหวัด (เซลล์แมนจังหวัด) บริหารจัดการ Demand Supply ภายในจังหวัด รวม 5 แนวทาง ได้แก่ 1) เชื่อมโยงตลาดล่วงหน้า 2) กระจายผลผลิต 3) ส่งเสริมการบริโภค 4) ส่งเสริมการแปรรูป และ 5) ส่งเสริมการผลิตสับปะรดเพื่อบริโภคสด

สถานการณ์ปัจจุบัน
 สศก. พยากรณ์ (ต.ค.66) ผลผลิตปี 66 อยู่ที่ 1.298 ล้านตัน ลดลงจากการพยากรณ์เมื่อ มิ.ย.66 ประมาณ 1.5 แสนตัน โดยปัจจุบันเข้าสู่ช่วงผลผลิตออกสู่ตลาดมากช่วงที่ 2 (พ.ย.-ธ.ค.66) โดยจะออกมากที่สุดในเดือน พ.ย.66 (ร้อยละ 11) โรงงานกลับมาเปิดทำการและรับซื้อผลผลิตตั้งแต่ช่วงกลางเดือน ต.ค.66 ที่ผ่านมา หลังจากปิดบางโรงรักษาเครื่องจักรประจำปีตั้งแต่ช่วงเดือน ก.ค.66 เป็นต้นมา โรงงานและแผงมีการแข่งขันด้านราคาซื้อ ส่งผลให้ราคาเคลื่อนไหวอยู่ในเกณฑ์ดี

ภาพรวมการส่งออก ปี 65 (ม.ค.-ธ.ค.) ส่งออกได้รวม 0.513 ล้านตัน มูลค่า 23,909 ลบ. ปริมาณและมูลค่าเพิ่มขึ้นจากปี 64 ร้อยละ 13 และ 20 ตามลำดับ ในขณะที่การส่งออกในปี 66 (ม.ค.-พ.ย.66) 0.347 ล้านตัน มูลค่า 14,884 ลบ. ปริมาณและมูลค่าลดลงจากช่วงเดียวกันของปี 65 ร้อยละ 23 และ 30 ตามลำดับ

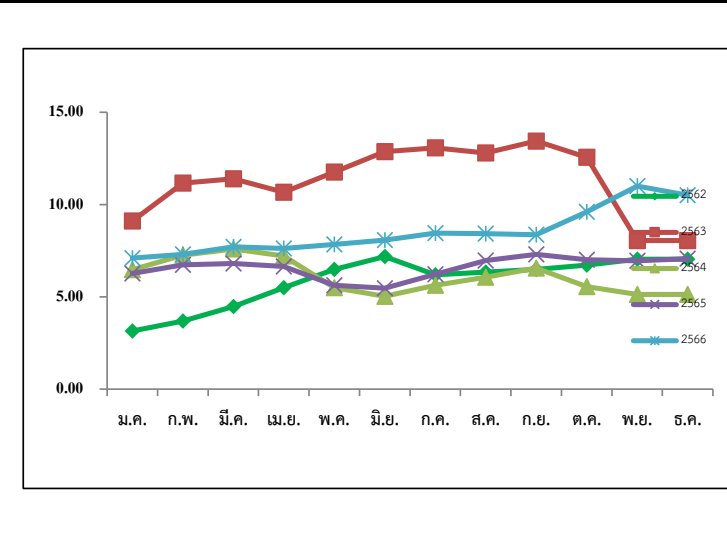

ปี	ม.ค.	ก.พ.	มี.ค.	เม.ย.	พ.ค.	มิ.ย.	ก.ค.	ส.ค.	ก.ย.	ต.ค.	พ.ย.	ธ.ค.	เฉลี่ย
2562	3.15	3.69	4.48	5.49	6.48	7.18	6.19	6.34	6.48	6.72	7.04	7.76	5.91
2563	9.11	11.16	11.39	10.67	11.76	12.87	13.07	12.80	13.44	12.56	8.05	6.24	10.68
2564	6.47	7.26	7.59	7.21	5.49	5.03	5.63	6.06	6.56	5.56	5.13	5.61	6.16
2565	6.26	6.73	6.80	6.65	5.62	5.47	6.22	6.96	7.30	7.01	6.95	7.07	6.55
2566	7.10	7.30	7.71	7.62	7.84	8.08	8.45	8.43	8.37	9.60	11.00	10.50	7.95

(สป.4)

เงาะ

ประจำสัปดาห์ที่ 4 เดือนธันวาคม 2566 (25 - 28 ธ.ค.66)

	2563	2564	2565	2566	%																																																																									
ผลผลิต (ตัน)	270,053	283,621	265,077	216,933	-18.16	1. สถานการณ์การผลิต ปี 2566 แม้ว่าพื้นที่เพาะปลูกในภาคตะวันออกและภาคใต้จะลดลง เนื่องจากเกษตรกรปรับเปลี่ยนไปปลูกทุเรียน แต่สภาพอากาศในช่วงที่ผ่านมาเอื้ออำนวยต่อการออกดอกติดผล รวมทั้งต้นเงาะได้พักต้นเพื่อสะสมอาหาร ส่งผลให้ผลผลิตมีปริมาณเพิ่มขึ้น																																																																								
- ภาคตะวันออก	210,637	197,708	216,420	141,115	-34.80																																																																									
- ภาคใต้	43,119	65,882	26,958	52,804	95.88																																																																									
- ภาคอื่นๆ	16,297	20,031	21,699	23,014	6.06																																																																									
แหล่งผลิตสำคัญ						2. มาตรการบริหารจัดการผลไม้ ปี 2566 1. ด้านการผลิต : เร่งรัดตรวจและรับรอง GAP 2. ด้านตลาดในประเทศ : ทำสัญญาซื้อขายล่วงหน้าจับคู่เกษตรกร - ผู้ค้า “อมก๋อยโมเดล” กระจายผลผลิต ออกนอกแหล่งผลิต รวมทั้งจัดหาพื้นที่ขายให้เกษตรกร ผ่านห้าง ร้านสะดวกซื้อ ปิ๊มน้ำมัน รลเร่ รถโมบาย จัดงาน Fruit Festival ในแหล่งท่องเที่ยว สนับสนุนการไหลผลไม้อื่นขึ้นเครื่องบิน ฟรี 20 กก. สนับสนุนกล่อง พร้อมค่าจัดส่งผลไม้ อบรมให้ความรู้เกษตรกร กลุ่มเกษตรกรเรื่องการค้าออนไลน์ ขอความร่วมมือ ผวจ. อำนวยความสะดวกในการเคลื่อนย้ายแรงงาน ประสาน กอ.รมน. สนับสนุนกำลังพลช่วยเก็บเกี่ยว คัดแยก และขนย้ายผลไม้ รวมทั้งเชื่อมโยงผลไม้ต้นทาง - ปลายทาง โดยทีมเซลล์แมนจังหวัด - ประเทศ 3. ด้านตลาดต่างประเทศ : เสริมสภาพคล่องให้ผู้ส่งออก โดยชดเชยดอกเบี้ย 3% ระยะเวลา 6 เดือน และสนับสนุนการบริหารจัดการในการส่งออก จัดให้มีการเจรจาจับคู่ซื้อขายผลไม้ออนไลน์ ออฟไลน์ จัดกิจกรรมส่งเสริมการขายในต่างประเทศ พร้อมจัดทำสื่อประชาสัมพันธ์สร้างความเชื่อมั่นผลไม้ไทย จัดมหกรรมการค้าชายแดน 3 ภาค เจรจาผ่อนคลายมาตรการที่เป็นอุปสรรคทางการค้า และตั้งคณะทำงาน ผลักดันการส่งออกผลไม้ไทย War Room 4. ด้านกฎหมาย : กำกับดูแล/สร้างความเป็นธรรมทางการค้า โดยใช้อำนาจตาม พ.ร.บ.ว่าด้วยราคาสินค้าและบริการ พ.ศ. 2542 พ.ร.บ.มาตราจังหวัด พ.ศ. 2542 และพ.ร.บ.แข่งขันทางการค้า พ.ศ. 2560 พ.ร.บ.คุ้มครองผู้บริโภค พ.ศ. 2522 และกฎหมายอาญา																																																																								
- ภาคตะวันออก	เม.ย. - มิ.ย. ตราด จันทบุรี และระยอง																																																																													
- ภาคใต้	ก.ค. - ก.ย. สุราษฎร์ธานี นครศรีธรรมราช และนราธิวาส																																																																													
พื้นที่ให้ผล (ไร่)	211,377	208,388	206,558	184,575	-10.64																																																																									
ผลผลิต/ไร่ (กก.)	1,278	1,361	1,283	1,174	-8.50																																																																									
การส่งออก																																																																														
- ผลสด ปริมาณ (ตันสด)	11,796	11,828	21,599	8,709		(ม.ค.-พ.ย.)																																																																								
มูลค่า (ล้านบาท)	172	240	435	358																																																																										
- แปรรูป ปริมาณ (ตันสด)	2,825	2,784	3,454	3,176																																																																										
มูลค่า (ล้านบาท)	155	162	233	227																																																																										
ประเทศคู่ค้า (ปี 2565)																																																																														
- เงาะสด	เวียดนาม 48% มาเลเซีย 38% เมียนมา 7%																																																																													
- เงาะกระป๋อง	เมียนมา 21% มาเลเซีย 16% อเมริกา 12%																																																																													
- เงาะกระป๋องสอได้สี่ประรด	อเมริกา 54% แคนาดา 14% สิงคโปร์ 7%																																																																													
สัดส่วนการใช้																																																																														
- บริโภคสดภายในประเทศ 90%																																																																														
- ส่งออกในรูปผลสดและแปรรูป 10%																																																																														
สถานการณ์ปัจจุบัน	สิ้นสุดฤดูการผลิตหลักเงาะภาคตะวันออกและภาคใต้ในจังหวัดแหล่งผลิตสำคัญแล้ว ราคางเงาะโรงเรียน (ต.อ.) ในช่วงตลอดฤดูกาล (สืบจากผู้รวบรวม) เฉลี่ยอยู่ที่ 38 บ./กก. สูงกว่าปีที่ผ่านมาร้อยละ 111 โดยในส่วนของเงาะภาคใต้ เฉลี่ยอยู่ที่ 29 บ./กก. สูงกว่าปีที่ผ่านมาร้อยละ 12																																																																													
ราคางเงาะที่เกษตรกรขายได้ (บาท/กก.)	<p>ราคางเงาะที่เกษตรกรขายได้ ปี 2563 - 2566</p> <table border="1"> <caption>Estimated data from the price chart (บาท/กก.)</caption> <thead> <tr> <th>ปี</th> <th>ม.ค.</th> <th>ก.พ.</th> <th>มี.ค.</th> <th>เม.ย.</th> <th>พ.ค.</th> <th>มิ.ย.</th> <th>ก.ค.</th> <th>ส.ค.</th> <th>ก.ย.</th> <th>ต.ค.</th> <th>พ.ย.</th> <th>ธ.ค.</th> </tr> </thead> <tbody> <tr> <td>2563</td> <td>15</td> <td>20</td> <td>25</td> <td>28</td> <td>25</td> <td>20</td> <td>22</td> <td>25</td> <td>28</td> <td>25</td> <td>22</td> <td>20</td> </tr> <tr> <td>2564</td> <td>20</td> <td>25</td> <td>28</td> <td>25</td> <td>20</td> <td>22</td> <td>25</td> <td>28</td> <td>25</td> <td>22</td> <td>20</td> <td>18</td> </tr> <tr> <td>2565</td> <td>25</td> <td>30</td> <td>32</td> <td>28</td> <td>25</td> <td>22</td> <td>25</td> <td>30</td> <td>28</td> <td>25</td> <td>22</td> <td>20</td> </tr> <tr> <td>2566</td> <td>30</td> <td>35</td> <td>38</td> <td>32</td> <td>28</td> <td>25</td> <td>30</td> <td>35</td> <td>32</td> <td>28</td> <td>25</td> <td>22</td> </tr> </tbody> </table>													ปี	ม.ค.	ก.พ.	มี.ค.	เม.ย.	พ.ค.	มิ.ย.	ก.ค.	ส.ค.	ก.ย.	ต.ค.	พ.ย.	ธ.ค.	2563	15	20	25	28	25	20	22	25	28	25	22	20	2564	20	25	28	25	20	22	25	28	25	22	20	18	2565	25	30	32	28	25	22	25	30	28	25	22	20	2566	30	35	38	32	28	25	30	35	32	28	25	22
ปี	ม.ค.	ก.พ.	มี.ค.	เม.ย.	พ.ค.	มิ.ย.	ก.ค.	ส.ค.	ก.ย.	ต.ค.	พ.ย.	ธ.ค.																																																																		
2563	15	20	25	28	25	20	22	25	28	25	22	20																																																																		
2564	20	25	28	25	20	22	25	28	25	22	20	18																																																																		
2565	25	30	32	28	25	22	25	30	28	25	22	20																																																																		
2566	30	35	38	32	28	25	30	35	32	28	25	22																																																																		
ปี	ม.ค.	ก.พ.	มี.ค.	เม.ย.	พ.ค.	มิ.ย.	ก.ค.	ส.ค.	ก.ย.	ต.ค.	พ.ย.	ธ.ค.	เฉลี่ย																																																																	
2561				37.64	35.21	17.41	28.92	14.93	14.56	27.50	28.25		23.14																																																																	
2562				25.67	24.59	28.24	29.03	18.55	16.02	13.28			25.82																																																																	
2563				29.06	14.88	22.25	29.48	28.47	21.35	16.58			23.48																																																																	
2564					28.19	19.53	19.16	8.93	16.36				19.46																																																																	
2565					25.55	18.43	20.02	35.66					23.79																																																																	
2566				29.00	37.03	29.84	33.97	28.67	17.72	11.41			32.56																																																																	

ที่มา : สำนักงานเศรษฐกิจการเกษตร (สศก.)

กรมการค้าภายใน กระทรวงพาณิชย์

ธันวาคม 2566

มังคุด

ประจำสัปดาห์ที่ 4 เดือนธันวาคม 2566 (วันที่ 25 - 28 ธันวาคม 2566)

	2563	2564	2565	2566	% Δ
ผลผลิต (ตัน)	336,873	270,774	252,006	27,235	-89.19
- ตะวันออก	213,226	107,450	222,810	122,868	-44.86
- ใต้	122,616	162,477	27,929	142,077	408.70
- อื่นๆ	1,019	847	1,267	1,184	-6.53
ช่วงผลผลิตออกมาก/แหล่งผลผลิตสำคัญ					
- ตะวันออก	พ.ค. - มิ.ย. (จันทบุรี ตราด และระยอง)				
- ใต้	มิ.ย. - ส.ค. (นครศรีธรรมราช ชุมพร และระนอง)				
พื้นที่ให้ผล (ไร่)	430,096	424,777	418,406	406,518	-2.84
ผลผลิตเฉลี่ย(กก./ไร่)	783	637	602	670	11.30
มูลค่าผลผลิต (ล้านบาท)	13.35	13.21	14.04	N/A	
การบริโภค (ตัน)					
- บริโภคสด	47,425	13,552	42,636	(197,133)	
- แปรรูป	479	1,505	4,735	(21,904)	
การส่งออก (สด+แช่แข็ง)				(ม.ค. - พ.ย. 66)	
- ปริมาณ (ตัน)	291,378	255,716	204,637	246,272	
- มูลค่า (ล้านบาท)	14,997	17,051	13,475	16,995	
ประเทศคู่ค้า (ตามปริมาณการส่งออก)					
- มังคุดสด	จีน 94% เวียดนาม 4% เกาหลี 1% อื่นๆ 1%				
- มังคุดแช่แข็ง	สหรัฐอเมริกา 60% อินเดีย 20% ไต้หวัน 18% อื่นๆ 2%				

1. สถานการณ์การผลิตและการตลาด

1.1 ผลผลิต ปี 2566 สดก. คาดว่าผลผลิตมีแนวโน้มเพิ่มขึ้นจากปี 2565 เนื่องจากสภาพอากาศเอื้ออำนวยเป็นปกติ มีปริมาณน้ำเพียงพอในช่วงก่อนออกดอก และไม่มีฝนตกในช่วงออกดอก รวมทั้งอุณหภูมิเหมาะสม ทำให้ดอกออกและติดผลดี ประกอบกับต้นมังคุดได้พักสะสมอาหารจากการที่ติดผลน้อยเมื่อปีก่อน ส่งผลให้ผลผลิตมังคุดในปี 2566 คาดว่าจะเพิ่มขึ้นจากปีก่อน

1.2 การตลาด จากสถานการณ์การแพร่ระบาดของ COVID-19 ส่งผลให้ตลาดส่งออกหลัก (จีน) บังคับใช้มาตรการควบคุมโรคโควิด (Zero COVID) กับสินค้านำเข้าจากต่างประเทศ โดยเฉพาะสินค้าเกษตรและอาหาร ให้มีการปนเปื้อนเป็น 0 ส่งผลให้การส่งออกผลไม้ทางบกติดขัดและชะลอตัว

2. แผนด้านการตลาดของกระทรวงพาณิชย์

มาตรการด้านการตลาดในประเทศและต่างประเทศ 22 มาตรการบริหารจัดการผลไม้ ปี 2566 ดังนี้

(1) เร่งตรวจและรับรองแปลง GAP 120,000 แปลง (2) อบรมเกษตรกร 100,000 คน (3) กระจายออกนอกแหล่งผลิต 90,000 ตัน (4) ขยายผ่านรถ/รถ Mobile 30,000 ตัน (5) เปิดจุดจำหน่าย (ห้าง/ร้านสะดวกซื้อ/ปั๊ม) 100,000 ตัน (6) รมรงค์บริโภคผลไม้ 42,000 ตัน (7) สนับสนุนกล่องโปรเซสซี 300,000 กล่อง ปริมาณรวม 3,000 ตัน (8) ส่งเสริมการแปรรูป 220,000 ตัน (9) Pre-order นิคมอุตสาหกรรม 15,000 ตัน (10) อบรมการตลาดในประเทศ-ส่งออก 2,500 คน (11) ผ่อนปรนเคลื่อนย้ายแรงงาน (12) สนับสนุนการคัดแยก-ขนย้าย (13) ทีมเซลล์แมนจังหวัด-ประเทศ (14) ผลักดันส่งออก (4 บาท/กก. และเขตชายแดน 3% 6 เดือน) (15) จัดมหกรรมการค้าชายแดน (16) จับคู่เจรจาธุรกิจ (17) กิจกรรมส่งเสริมการขายต่างประเทศ (18) ร่วมงานแสดงสินค้านานาชาติ (19) จัดทำสื่อประชาสัมพันธ์ผลไม้ไทย (20) เจริญผ่อนคลายมาตรการทางการค้าระหว่างประเทศ (21) คณะทำงานผลักดันส่งออกผลไม้ไทย (รัฐ-เอกชน) (22) บังคับใช้กฎหมาย 5 ฉบับ (กฎหมายราคา/กฎหมายแข่งขันทางการค้า/กฎหมายซิงตวงวัด/กฎหมายคุ้มครองผู้บริโภค/กฎหมายอาญา)

3. คณะกรรมการดูแลสินค้าผลไม้

สินค้าผลไม้มีคณะกรรมการพัฒนาและบริหารจัดการผลไม้ดูแลรับผิดชอบ โดยมีรัฐมนตรีว่าการกระทรวงเกษตรและสหกรณ์เป็นประธาน และอธิบดีกรมส่งเสริมการเกษตรเป็นกรรมการและเลขานุการ

สถานการณ์ปัจจุบัน

- สิ้นสุดฤดูกาลมังคุดภาคตะวันออก และภาคใต้ ปี 2566

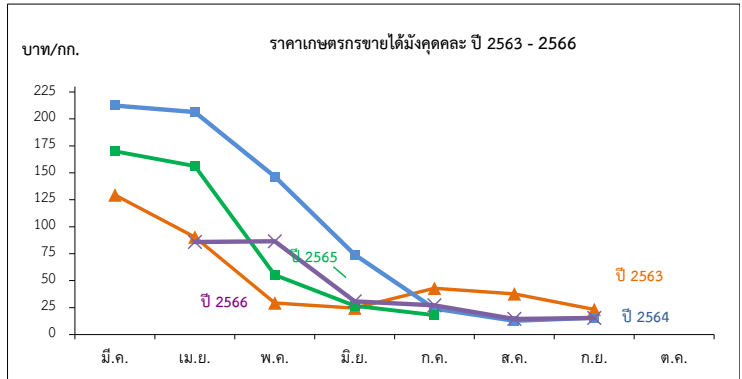

ปี	ราคาที่เกษตรกรขายได้มังคุดละ												เฉลี่ย
	ม.ค.	ก.พ.	มี.ค.	เม.ย.	พ.ค.	มิ.ย.	ก.ค.	ส.ค.	ก.ย.	ต.ค.	พ.ย.	ธ.ค.	
2560	-	-	-	171.35	77.92	45.54	14.23	22.06	33.93	-	-	-	40.10
2561	-	-	143.09	114.70	85.88	50.55	30.41	18.35	12.35	-	-	-	43.57
2562	-	-	55.67	47.28	54.74	50.69	23.21	11.50	15.15	15.97	-	-	29.02
2563	-	-	129.50	90.31	29.29	24.49	42.92	37.65	23.29	-	-	-	39.63
2564	-	-	212.40	206.33	146.50	74.22	23.99	12.78	15.60	-	-	-	48.77
2565	-	-	170.00	156.37	55.29	26.78	18.00	-	-	-	-	-	55.70
2566	-	-	-	85.96	86.53	30.71	27.14	21.22	15.46	-	-	-	44.50

ทุเรียน

ประจำสัปดาห์ที่ 4 เดือนธันวาคม 2566 (25 - 28 ธ.ค. 66)

	2563	2564	2565	2566*	± %Δ
ผลผลิต (ตัน)	1,111,928	1,253,994	1,335,728	1,482,203	10.97
- ภาคตะวันออก (3จังหวัด)	550,035	579,281	805,707	782,942	-2.83
- ภาคใต้	522,101	576,594	448,695	612,468	36.50
- ภาคอื่นๆ	39,792	98,119	81,326	86,793	6.72
ช่วงผลผลิตออกมา/แหล่งผลิตสำคัญ					
- ภาคตะวันออก	เม.ย. - มิ.ย. จันทบุรี ระยอง ตราด				
- ภาคใต้	ก.ค. - ส.ค. ชุมพร สุราษฎร์ธานี นครศรีธรรมราช ยะลา				
พื้นที่ให้ผล (กก.)	797,732	867,601	941,204	1,054,842	12.07
ผลผลิต/ไร่	1,399	1,415	1,365	1,402	2.71
มูลค่าผลผลิต (ล้านบาท)	114	143	138	149	8.21
การบริโภคในประเทศ (ตัน)					
- บริโภคสด	444,132	278,987	821,591	399,058	
- แปรรูป	22,239	24,259	88,328	29,644	
การส่งออก (สด+แช่แข็ง+แปรรูป)				(ม.ค.-พ.ย.66)	
- ปริมาณ (ตัน)	649,643	925,397	909,920	1,070,163	
- มูลค่า (ล้านบาท)	72,070	119,058	124,905	160,299	
ประเทศคู่ค้า					
ทุเรียนสด	จีน 97% มาเลเซีย 1% ออสเตรเลีย 1% อื่นๆ 1%				
ทุเรียนแปรรูป	จีน 97% สหรัฐฯ 1% อื่นๆ 2%				
แช่แข็ง	จีน (97%) สหรัฐฯ (1%) ออสเตรเลีย (1%) อื่นๆ (1%)				
กวน	ออสเตรเลีย (67%) จีน (13%) สิงคโปร์ (6%) อื่นๆ (14%)				
อบแห้ง	ลาว (83%) จีน (13%) ฟิลิปปินส์ (2%) อื่นๆ (2%)				

1. สถานการณ์การผลิตและการตลาด

1.1 ผลผลิต ปี 2566 สดก. คาดว่าผลผลิตมีแนวโน้มเพิ่มขึ้นจากปี 2565 เนื่องจากมีการปรับเปลี่ยนพื้นที่ปลูกยางพารา ปาล์มน้ำมัน และไม้ผลอื่นๆ ไปปลูกทุเรียนเพิ่มขึ้น เพราะราคาทุเรียนในปีก่อนมีราคา ราคาอยู่ในเกณฑ์สูง ประกอบกับการบำรุงรักษาสวนของเกษตรกรเป็นอย่างดี (ใส่ปุ๋ย/รดน้ำ) จึงทำให้ผลผลิตต่อไร่คาดว่าจะเพิ่มขึ้นอยู่ที่ 1,461 ต่อไร่

1.2 การตลาด ในต้นฤดูการผลิตทุเรียน ปี 2566 ยังไม่พบปัญหาการติดขัดของด่านขนส่งทางบกจีน จากการผ่อนคลายมาตรการตรวจเข้มเกี่ยวกับโรคโควิด (Zero COVID) ประกอบกับคู่คอนเทรนเนอร์มีเพียงพอ อีกทั้งค่าขนส่งปรับตัวลดลง ทำให้คาดการณ์แนวโน้มสถานการณ์ทุเรียนซึ่งมีตลาดหลักไปจีนกว่า ๗๐% น่าจะมีปริมาณเพิ่มขึ้น ส่งผลให้ยกระดับราคาทุเรียนในภายในประเทศ

2. มาตรการบริหารจัดการผลไม้ ปี 2566

1. ด้านการผลิต : เร่งรัดตรวจและรับรอง GAP

2. ด้านตลาดในประเทศ : ทำสัญญาซื้อขายล่วงหน้ากับคู่เกษตรกร-ผู้ค้า "อมก๋อยโมเดล" กระจายผลผลิตผลไม้ออกนอกแหล่งผลิต รวมทั้งจัดหาพื้นที่ขายให้เกษตรกร ผ่านห้าง ร้านสะดวกซื้อ ปิ่นม้านัน รถเร่ รถโมบายจัดงาน Fruit Festival ในแหล่งท่องเที่ยว สนับสนุนการไหลผลไม้อื่นขึ้นเครื่องบิน ฟรี 20 กก. สนับสนุนกล่องพร้อมค่าจัดส่งผลไม้ อบรมให้ความรู้เกษตรกร กลุ่มเกษตรกรเรื่องการค้าออนไลน์ ขอความร่วมมือผู้ว่าราชการจังหวัดอำนวยความสะดวกในการเคลื่อนย้ายแรงงาน ประธาน กอ.รมน. สนับสนุนกำลังพลช่วยเก็บเกี่ยว คัดแยก และขนย้ายผลไม้ รวมทั้งเชื่อมโยงผลไม้ต้นทาง - ปลายทาง โดยทีมเซลล์แมนจังหวัด - ประเทศ

3. ด้านตลาดต่างประเทศ : เสริมสภาพคล่องให้ผู้ส่งออก โดยชดเชยดอกเบี้ย 3% ระยะเวลา 6 เดือน และสนับสนุนการบริหารจัดการในการส่งออก จัดให้มีการเจรจาจับคู่ซื้อขายผลไม้ออนไลน์ ออฟไลน์ จัดกิจกรรมส่งเสริมการขายในต่างประเทศ พร้อมจัดทำสื่อประชาสัมพันธ์สร้างความเชื่อมั่นผลไม้ไทย จัดมหกรรมการค้าชายแดน 3 ภาค เจริญจากผ่อนคลายมาตรการที่เป็นอุปสรรคทางการค้า และตั้งคณะทำงานผลักดันการส่งออกผลไม้ไทย War Room

4. ด้านกฎหมาย : กำกับดูแล/สร้างความเป็นธรรมทางการค้า โดยใช้อำนาจตาม พ.ร.บ.ว่าด้วยราคาสินค้าและบริการ พ.ศ. 2542 พ.ร.บ.มาตราจังหวัด พ.ศ. 2542 และพ.ร.บ.แข่งขันทางการค้า พ.ศ. 2560 พ.ร.บ.คุ้มครองผู้บริโภค พ.ศ. 2522 และกฎหมายอาญา

3. คณะกรรมการดูแลสินค้าผลไม้

สินค้าผลไม้มีคณะกรรมการพัฒนาและบริหารจัดการผลไม้ดูแลรับผิดชอบ โดยมีรัฐมนตรีว่าการกระทรวงเกษตรและสหกรณ์เป็นประธาน และอธิบดีกรมส่งเสริมการเกษตรเป็นกรรมการและเลขาธิการชายแดนภาคใต้ (สงขลา สตูล ยะลา นราธิวาส)

สถานการณ์ปัจจุบัน

- ปัจจุบันผลผลิตทุเรียนภาคใต้ฤดูการผลิต 2566 ออกสู่ตลาดหมดแล้ว (สิ้นสุด ต.ค.66) และเข้าสู่ช่วงผลผลิตนอกฤดู (ทุเรียนหวาย) ของภาคใต้ในช่วงเดือน พ.ย.-ธ.ค.66 เป็นต้นไป สำหรับราคาสัปดาห์นี้ ทุเรียนทองเกรด AB เฉลี่ยอยู่ที่ กก.ละ 190-220 บาท ราคาเกรด C กก.ละ 145-160 บาท ราคาเกรด D กก.ละ 90-120 บาท

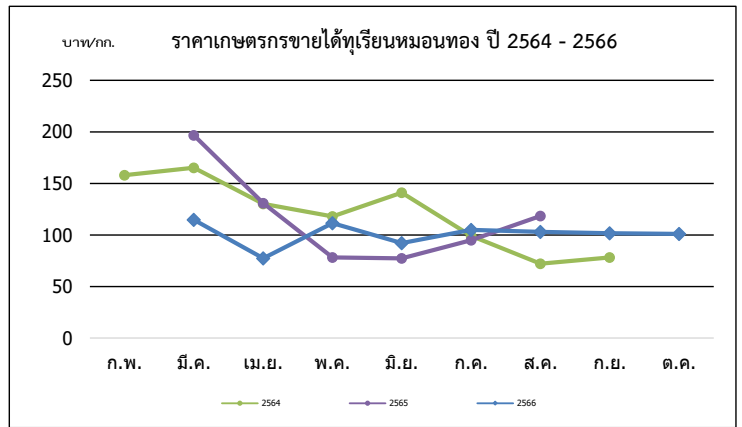

ปี	ก.พ.	มี.ค.	เม.ย.	พ.ค.	มิ.ย.	ก.ค.	ส.ค.	ก.ย.	เฉลี่ย	ก.พ.	มี.ค.	เม.ย.	พ.ค.	มิ.ย.	ก.ค.	ส.ค.	ก.ย.	ต.ค.	เฉลี่ย
พันธุ์ชะนี (บาท/กก.)										พันธุ์หอมทอง (บาท/กก.)									
2562	-	99.39	61.63	69.58	78.75	43.26	50.00	-	63.37	137.50	121.13	89.77	113.63	121.85	95.46	73.38	85.44	85.61	99.86
2563	-	110.78	98.51	65.94	58.90	51.04	50.00	-	68.28	125.00	138.64	115.92	92.52	97.63	90.95	100.30	100.00	120.98	102.15
2564	120.00	114.00	95.67	80.37	82.32	49.00	28.62	-	81.43	158.00	165.18	130.09	117.95	140.98	99.10	72.10	78.20	-	113.98
2565	-	-	99.12	47.77	36.30	41.73	68.33	-	59.83	-	196.67	130.76	78.29	77.28	94.86	118.48	-	-	103.35
2566	-	-	50.51	57.01	53.14	60.49	59.78	55.21	55.68	-	114.68	77.35	111.55	92.01	104.90	103.06	101.59	101.07	100.78

ล่องกอง

ประจำสัปดาห์ที่ 4 เดือนธันวาคม 2566 (วันที่ 25 - 28 ธันวาคม 2566)

	2563	2564	2565	2566	% Δ
ผลผลิต (ตัน)	74,358	76,313	42,264	59,222	40.12
- ภาคตะวันออก	22,993	20,656	19,430	7,688	-
- ภาคเหนือ	16,969	19,476	20,774	20,044	-
- ภาคใต้	34,396	36,181	2,060	32,899	1,497.04
ช่วงผลผลิตออกมา/แหล่งผลิตสำคัญ					
- ภาคตะวันออก	มิ.ย. (33.28%) จันทบุรี ตราด ระยอง				
- ภาคเหนือ	ก.ย. - ต.ค. (70%) อุดรดิตต์ สุโขทัย				
- ภาคใต้	ก.ย. (42.46%) ยะลา ชุมพร ปัตตานี				
พื้นที่ให้ผล (ไร่)	222,950	207,205	193,350	161,441	-16.50
ผลผลิต/ไร่ (กก)	334	368	219	366	67.12
จำนวนครัวเรือน	146,125	138,359	136,524	136,524	
การบริโภค (ตัน)					
- บริโภคสด	72,646	74,861	38,280	N/A	
การส่งออก					
ม.ค.-พ.ย. 66					
- ปริมาณ (ตัน)	1,712	1,452	3,987.11	5,913.26	
- มูลค่า (ล้านบาท)	42.86	36.46	86.07	159.66	
ประเทศคู่ค้า	จีน แคนาดา ฟิลิปปินส์				

สถานการณ์ปัจจุบัน

- สิ้นสุดฤดูกาลผลผลิตล่องกองภาคใต้และภาคเหนือ โดยออกสู่ตลาดแล้ว 100%

1. สถานการณ์การผลิตและการตลาด

1.1 การผลิต สศก. คาดการณ์ผลผลิตเพิ่มขึ้นจากปีที่ผ่านมา เนื้อที่ให้ผลโดยรวมลดลง เนื่องจากเกษตรกรปรับเปลี่ยนไปปลูกทุเรียน สำหรับผลผลิตต่อเนื่องที่ให้ผลเพิ่มขึ้น เนื่องจากแหล่งผลิตสำคัญทางภาคใต้คาดว่าอากาศเอื้ออำนวยกว่าปี 2565 มีฝนตกต่อเนื่องไม่มีช่วงแล้งเพียงพอที่จะทำให้ล่องกองออกดอก ติดผลเพิ่มขึ้น

1.2 การตลาด ล่องกองมีอายุการเก็บรักษาสั้น เน้นเสียขายและส่วนใหญ่บริโภคสดภายในประเทศ จึงต้องมีการกระจายให้ถึงผู้บริโภคโดยเร็ว

2. มาตรการบริหารจัดการผลไม้ ปี 2566 ดังนี้

- ด้านการผลิต : เร่งรัดตรวจและรับรอง GAP
- ด้านตลาดในประเทศ : ทำสัญญาซื้อขายล่วงหน้าจับคู่เกษตรกร-ผู้ค้า “อมก๋อยโมเดล” กระจายผลผลิตผลไม้ ออกนอกแหล่งผลิต รวมทั้งจัดหาพื้นที่ขายให้เกษตรกร ผ่านห้าง ร้านสะดวกซื้อ ปิ่นนํ้ามัน ทรูเร่ โรบินบาย จัดงาน Fruit Festival ในแหล่งท่องเที่ยว สนับสนุนการไหลผลไม้นั้นเครื่องปั้น พรี 20 กก. สนับสนุนกล่องพร้อมค่าจัดส่งผลไม้ อบรมให้ความรู้เกษตรกร กลุ่มเกษตรกรเรื่องการค้าออนไลน์ ขอความร่วมมือผู้ว่าราชการจังหวัดอำนวยความสะดวก ในการเคลื่อนย้ายแรงงาน ประสาน กอ.รมน. สนับสนุนกำลังพลช่วยเหลือเกี่ยว คัดแยก และขนย้ายผลไม้ รวมทั้งเชื่อมโยง ผลไม้ต้นทาง-ปลายทาง โดยทีมเซลล์แมนจังหวัด-ประเทศ
- ด้านตลาดต่างประเทศ : เสริมสภาพคล่องให้ผู้ส่งออก โดยชดเชยดอกเบี้ย 3% ระยะเวลา 6 เดือนและสนับสนุน ค่าบริหารจัดการในการส่งออก จัดให้มีการเจรจาจับคู่ซื้อขายผลไม้ออนไลน์ ออฟไลน์ จัดกิจกรรมส่งเสริมการขายในต่างประเทศ พร้อมจัดทำสื่อประชาสัมพันธ์สร้างความเชื่อมั่นผลไม้ไทย จัดมหกรรมการค้าชายแดน 3 ภาค เจรจาง่อนคลายมาตรการ ที่เป็นอุปสรรคทางการค้า และตั้งคณะทำงานผลักดันการค้าผลไม้ไทย War Room
- ด้านกฎหมาย : กำกับดูแล/สร้างความเป็นธรรมทางการค้า โดยใช้อำนาจตาม พ.ร.บ.ว่าด้วยราคาสินค้าและบริการ พ.ศ. 2542 พ.ร.บ.มาตรการขังตวงวัด พ.ศ. 2542 และ พ.ร.บ.แข่งขันทางการค้า พ.ศ. 2560 พ.ร.บ.คุ้มครองผู้บริโภค พ.ศ. 2522 และกฎหมายอาญา

3. คณะกรรมการดูแลสินค้าผลไม้

สินค้าผลไม้มีคณะกรรมการพัฒนาและบริหารจัดการผลไม้ดูแลรับผิดชอบ โดยมี รมว.กษ. เป็นประธาน และอธิบดีกรมส่งเสริมการเกษตรเป็นกรรมการและเลขานุการ

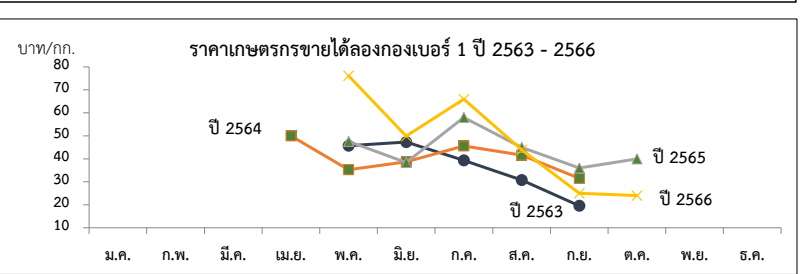

ปี	ราคาที่เกษตรกรขายได้ (ล่องกองเบอร์ 1)												เฉลี่ย
	ม.ค.	ก.พ.	มี.ค.	เม.ย.	พ.ค.	มิ.ย.	ก.ค.	ส.ค.	ก.ย.	ต.ค.	พ.ย.	ธ.ค.	
2559	-	-	-	62	53.59	42.93	54.47	43.52	32.16	16.86	28.00	-	42.91
2560	-	-	-	-	51.98	40.81	38.55	34.20	40.00	-	-	-	39.75
2561	-	-	-	70	54	33.32	46.11	35.71	26.67	-	-	-	36.87
2562	-	-	-	-	45.73	47.3	39.33	30.80	19.56	-	-	-	35.34
2563	-	-	-	50	35.2	38.68	45.61	41.67	31.54	-	-	-	38.69
2564	-	-	-	-	50.34	43.63	31.76	23.41	20.83	-	-	-	32.09
2565	-	-	-	-	47.59	38.39	58.00	45.00	35.50	40.00	50.00	-	52.89
2566	-	-	-	-	76.14	49.90	66.00	43.83	25.00	24.00	-	-	48.47

ที่มา : สำนักงานเศรษฐกิจการเกษตร/สพจ.ยะลา

(สป.4)

กรมการค้าภายใน กระทรวงพาณิชย์

ธันวาคม 2566

ลำไย

ประจำสัปดาห์ที่ 4 เดือน ธันวาคม 2566 (วันที่ 25-28 ธันวาคม 2566)

	2563	2564	2565	2566	%
ผลผลิต (ตัน)	1,182,488	1,567,087	1,555,360	1,336,193	-14.09
-ภาคเหนือ	816,856	954,820	1,038,364	937,504	-9.71
-ภาคตะวันออก	330,841	571,497	479,288	365,376	-23.77
-ภาคอื่นๆ	34,791	40,770	37,708	33,313	-11.66
ช่วงผลผลิตออกมา/แหล่งผลิตสำคัญ การกระจายผลผลิต นอกฤดู : ในฤดู คือ 40 : 60					
-ภาคเหนือ	ม.ย. - ก.ย. เชียงใหม่ ลำพูน เชียงราย พะเยา น่าน ตาก ลำปาง และแพร่				
-ภาคตะวันออก	ม.ค. - พ.ค. และ ต.ค. - ธ.ค. จันทบุรี สระแก้ว				
พื้นที่ให้ผล (ไร่)	1,583,920	1,650,124	1,693,261	1,677,528	-0.93
ผลผลิต/ไร่ (กก.)	747	950	919	797	-13.28
จำนวนครัวเรือน (ครัวเรือน)	239,804	253,236	253,147	251,168	-0.78
มูลค่าผลผลิต (ล้านบาท)	26,346	35,432	31,107		
บริโภคในประเทศ (ตัน)	118,246	156,709	253,077	255,013	0.76
ส่งออก (ตัน/ล้านบาท)	ปี 2563	ปี 2564	ปี 2565	ปี 2566	
- ปริมาณลำไยสด	464,824	633,131	470,547	329,651	(ม.ค.-พ.ย.66)
- มูลค่าลำไยสด	16,845	23,133	17,434	12,918	
- ปริมาณลำไยแช่แข็ง	77.3	158.97	126	92	
- มูลค่าลำไยแช่แข็ง	8.72	9.16	9.54	16.76	
- ปริมาณลำไยกระป๋อง	9,573	9,386	10,797	8,821	
- มูลค่าลำไยกระป๋อง	657	670	833	665	
- ปริมาณลำไยอบแห้ง	155,504	156,684	159,229	93,713	
- มูลค่าลำไยอบแห้ง	7,058	7,417	7,409	5,731	
ประเทศคู่ค้า					
ลำไยสด	จีน 73% อินโดนีเซีย 17% มาเลเซีย 3%				
ลำไยแช่แข็ง	ไต้หวัน 35% ญี่ปุ่น 26% ฮองกง 24%				
ลำไยกระป๋อง	มาเลเซีย 29% จีน 18% อินโดนีเซีย 17%				
ลำไยอบแห้ง	จีน 92% เวียดนาม 3% อินโดนีเซีย 1%				
อัตราแปรสภาพ	ลำไยกระป๋อง 1 : 0.55 ลำไยอบแห้ง 1 : 0.33				
	ลำไยสด 100 กก. : ลำไยกระป๋อง 55.00 กก.				
	ลำไยสด 100 กก. : ลำไยอบแห้งทั้งหมด 33.33 กก.				
	ลำไยสด 100 กก. : ลำไยอบแห้งเฉพาะเนื้อ 10.00 กก.				

1. สถานการณ์การผลิตและการตลาดปี 2566

1.1 การผลิต : สก.คาดการณ์ผลผลิตลำไยทั้งประเทศ จำนวน 1,563,344 ตัน
 เนื้อที่ให้ผลรวมทั้งประเทศเพิ่มขึ้นเล็กน้อย จากต้นลำไยที่ปลูกในปี 2562 ซึ่งเกษตรกรปลูกแทนลำไยที่หมดอายุและไม่ผลอีก เริ่มให้ผลผลิตได้ในปีนี้ ผลผลิตต่อเนื้อที่ให้ผลลดลง เนื่องจากราคาลำไยที่เกษตรกรขายได้ในปี 2564 ลดลงจากปีที่ผ่านมา จึงไม่จูงใจให้เกษตรกร บำรุงดูแล และลดการใส่ปุ๋ย แต่โดยรวมผลผลิตปี 2566 ยังคงเพิ่มขึ้นตามปริมาณเนื้อที่ให้ผล

1.2 การตลาด : สก. คาดว่าจะมีการส่งออกลำไยสดและผลิตภัณฑ์ เพิ่มขึ้นจากปีที่ผ่านมาร้อยละ 1.68 แม้ว่าเศรษฐกิจ ยังคงชะลอตัวและมีความไม่แน่นอน โดยเฉพาะประเทศผู้นำเข้าหลัก คือ จีน และจากมาตรการ Zero Covid ของจีน ส่งผลให้ต้นทุนโลจิสติกส์ต่างๆ สูงขึ้น ความสามารถในการแข่งขันในตลาดลดลง แต่ยังมีความต้องการบริโภคลำไยอย่างต่อเนื่องจากจีนและฮ่องกง รวมทั้งประเทศอาเซียนโดยเฉพาะอินโดนีเซีย

2. มาตรการบริหารจัดการผลไม้ ปี 2566 (20 มี.ค.66)

ซึ่งครอบคลุมตลอดห่วงโซ่ ตั้งแต่ต้นน้ำ กลางน้ำ และปลายน้ำ รวม 22 มาตรการ

- 1) ด้านการผลิต : เร่งรัดตรวจและรับรอง GAP
- 2) ด้านตลาดในประเทศ : ทำสัญญาซื้อขายล่วงหน้ากับคู่เกษตรกรผู้ค้า “อมก๋อยโมเดล” กระจายผลผลิตผลไม้ ออกนอกแหล่งผลิต รวมทั้งจัดหาพื้นที่ขายให้เกษตรกร ผ่านห้าง ร้านสะดวกซื้อ ปิ่นมัทรี มินิ มาร์เก็ต ไรต์ ไรต์บาย จัดงาน Fruit Festival ในแหล่งท่องเที่ยว สนับสนุนการไหลผลไม้อินทรีย์ขึ้นเครื่องบิน ฟรี 20 กก. สนับสนุนกล่อง พร้อมค่าจัดส่งผลไม้ อบรมให้ความรู้เกษตรกร กลุ่มเกษตรกรเรื่องการค้าออนไลน์ ขอความร่วมมือผู้ว่าราชการจังหวัด อำนาจความสะดวกในการเคลื่อนย้ายแรงงาน ประสาน กอ.รมน. สนับสนุนกำลังพลช่วยเก็บเกี่ยว คัดแยก และขนย้าย ผลไม้ รวมทั้งเชื่อมโยงผลไม้ต้นทาง-ปลายทาง โดยทีมเซลส์แมนจังหวัด-ประเทศ และสนับสนุนค่าบริหารจัดการ ในการแปรรูปสร้างมูลค่าเพิ่ม (ทุเรียน ลำไย)
- 3) ด้านตลาดต่างประเทศ : เสริมสภาพคล่องให้ผู้ส่งออก โดยชดเชยดอกเบี้ย 3% ระยะเวลา 6 เดือนและ สนับสนุนค่าบริหารจัดการในการส่งออก จัดให้มีการเจรจาจับคู่ซื้อขายผลไม้ออนไลน์ ออฟไลน์ จัดกิจกรรมส่งเสริม การขายในต่างประเทศ พร้อมจัดทำสื่อประชาสัมพันธ์สร้างความเชื่อมั่นผลไม้ไทย จัดมหกรรมการค้าชายแดน 3 ภาค เจริญผ่านคลายมาตรการที่เป็นอุปสรรคทางการค้า และตั้งคณะทำงานผลักดันการส่งออกผลไม้ไทย War Room
- 4) ด้านกฎหมาย : กำกับดูแล/สร้างความเป็นธรรมทางการค้า โดยใช้อำนาจตาม พ.ร.บ.ว่าด้วยราคาสินค้าและบริการ พ.ศ. 2542 พ.ร.บ.มาตรการซึ่งตวงวัด พ.ศ. 2542 และ พ.ร.บ.แข่งขันทางการค้า พ.ศ. 2560 พ.ร.บ.คุ้มครอง ผู้บริโภค พ.ศ. 2522 และกฎหมายอาญา

สถานการณ์ปัจจุบัน

- ผลผลิตลำไยนอกฤดู ออกสู่ตลาดประปราย ราคาเกษตรกรขายได้ สดช่อเกรด A ราคาทรงตัวเท่ากับสัปดาห์ก่อน ที่ กก.ละ 28 บาท

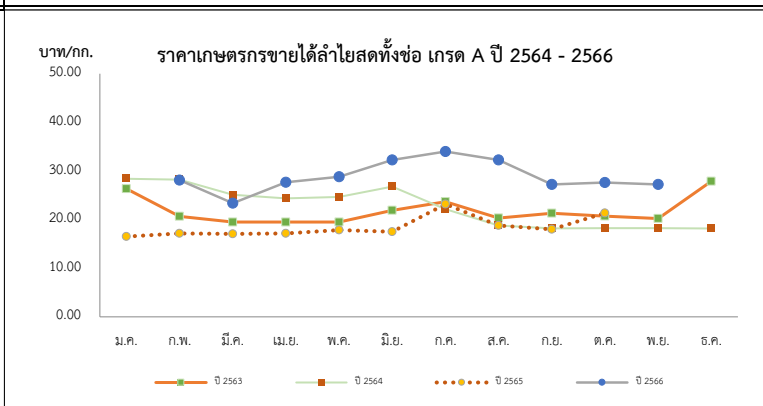

ราคาเกษตรกรขายได้ลำไยพันธุ์อีดอสดทั้งช่อ เกรด A													บาท/กก.
ปี	ม.ค.	ก.พ.	มี.ค.	เม.ย.	พ.ค.	มิ.ย.	ก.ค.	ส.ค.	ก.ย.	ต.ค.	พ.ย.	ธ.ค.	เฉลี่ย
2562	24.83	27.30	28.82	25.13	22.50	22.25	26.02	27.36	25.79	27.50	27.50	27.50	26.31
2563	26.36	20.68	19.50	19.50	19.50	21.88	23.66	20.30	21.29	20.69	20.24	27.89	22.28
2564	28.40	28.21	25.13	24.36	24.65	26.78	22.13	18.78	18.20	18.23	18.24	18.17	22.61
2565	16.51	17.17	17.06	17.17	17.86	17.50	23.17	18.77	18.00	21.33	-	-	20.00
2566	-	28.13	23.37	27.67	28.80	32.25	34.00	32.25	27.25	27.60	27.25	-	28.86

ลิ้นจี่

ประจำสัปดาห์ที่ 4 เดือน ธันวาคม 2566 (วันที่ 25 - 28 ธันวาคม 2566)

	2563	2564	2565	2566	% Δ	1. สถานการณ์การผลิตปี 2566 สศก.คาดการณ์เนื้อที่ให้ผลรวมทั้งประเทศ ปี 2566 ลดลงจากปีที่ผ่านมาประมาณร้อยละ 5.04 ผลผลิตรวมทั้งประเทศ ลดลงจากปีที่ผ่านมา 3,828 ตัน หรือร้อยละ 8.74 จากที่เกษตรกรโค่นต้นลิ้นจี่เพื่อปรับเปลี่ยนไปปลูกพืชอื่น เช่น ฝรั่ง พารามันสำหรับหลังข้าวโพดเลี้ยงสัตว์ และผลไม้อื่น ส่วนผลผลิตรวมลดลง จากสภาพอากาศที่ไม่เอื้ออำนวย อากาศหนาวเย็น ไม่ต่อเนื่อง ทำให้การติดดอกออกผลลดลงจากปีที่แล้ว
ผลผลิต (ตัน)	33,998	36,233	43,817	39,987	-8.74	2. มาตรการบริหารจัดการผลไม้ ปี 2566 (20 มี.ค.66) ซึ่งครอบคลุมตลอดห่วงโซ่ ตั้งแต่ต้นน้ำ กลางน้ำ และปลายน้ำ รวม 22 มาตรการ 1) ด้านการผลิต : เร่งรัดตรวจและรับรอง GAP 2) ด้านตลาดในประเทศ : ทำสัญญาซื้อขายล่วงหน้ากับคู่เกษตรกร-ผู้ค้า “อมก๋อยโมเดล” กระจ่ายผลผลิตผลไม้ ออกนอกแหล่งผลิต รวมทั้งจัดหาพื้นที่ขายให้เกษตรกร ผ่านห้าง ร้านสะดวกซื้อ ปิ่นน้ามัน รถเร่ รถโมบาย จัดงาน Fruit Festival ในแหล่งท่องเที่ยว สนับสนุนการไหลผลไม้นับเครื่องปั้น พีรี 20 กก. สนับสนุนกล่อง พร้อมค่าจัดส่งผลไม้ อบรมให้ความรู้เกษตรกร กลุ่มเกษตรกรเรื่องการค้าออนไลน์ ขอความร่วมมือผู้ว่าราชการจังหวัด อำเภอความสะอาดในการเคลื่อนย้ายแรงงาน ประสาน กอ.รมน. สนับสนุนกำลังพลช่วยเหลือเก็บเกี่ยว คัดแยก และขนย้ายผลไม้ รวมทั้งเชื่อมโยงผลไม้ต้นทาง-ปลายทาง โดยทีมเซลล์แมนจังหวัด-ประเทศ และสนับสนุนการบริหารจัดการ ในการแปรรูปสร้างมูลค่าเพิ่ม (ทุเรียน ลำไย) 3) ด้านตลาดต่างประเทศ : เสริมสภาพคล่องให้ผู้ส่งออก โดยชดเชยดอกเบี้ย 3% ระยะเวลา 6 เดือนและ สนับสนุนการบริหารจัดการในการส่งออก จัดให้มีการเจรจาจับคู่ซื้อขายผลไม้ออนไลน์ ออฟไลน์ จัดกิจกรรมส่งเสริม การขายในต่างประเทศ พร้อมจัดทำสื่อประชาสัมพันธ์สร้างความเชื่อมั่นผลไม้ไทย จัดมหกรรมการค้าชายแดน 3 ภาค เจริญผอนคลายมาตรการที่เป็นอุปสรรคทางการค้า และตั้งคณะทำงานผลักดันการส่งออกผลไม้ไทย War Room 4) ด้านกฎหมาย : กำกับดูแล/สร้างความเป็นธรรมทางการค้า โดยใช้อำนาจตาม พ.ร.บ.ว่าด้วยราคาสินค้าและบริการ พ.ศ. 2542 พ.ร.บ.มาตราซึ่งดวงวัด พ.ศ. 2542 และ พ.ร.บ.แข่งขันทางการค้า พ.ศ. 2560 พ.ร.บ.คุ้มครองผู้บริโภค พ.ศ. 2522 และกฎหมายอาญา
- ภาคเหนือ	30,308	31,570	40,785	34,201	-16.14	
- ภาคตะวันออกเฉียงเหนือ	1,245	1,580	1,863	1,887	1.29	
- ภาคกลาง	2,444	3,083	1,169	3,899	233.53	
เนื้อที่ให้ผลผลิต (ไร่)	99,985	98,506	94,165	88,557	-5.96	
ผลผลิต/ไร่ (กก.)	340	368	465	452	-2.80	
แหล่งผลิต	เชียงใหม่ พะเยา น่าน เชียงราย					
ช่วงออกสู่ตลาดมาก	พฤษภาคม-มิถุนายน 89%					
จำนวนครัวเรือน	19,870	17,686	17,458	16,800		
บริโภคสด (ตัน)	26,302	27,702	33,967			
ส่งออก (ตัน/ลบ.)	ปี 2563	ปี 2564	ปี 2565	ปี 2566 (ม.ค.-พ.ย.)		
- ปริมาณลิ้นจี่สด	1,178	850	627	270		
- มูลค่าลิ้นจี่สด	22	28	17	11		
- ปริมาณลิ้นจี่กระป๋อง	3,107	3,563	4,134	3,602		
- มูลค่าลิ้นจี่กระป๋อง	212	235	310	292		
- ปริมาณลิ้นจี่อบแห้ง	4	26	61	20		
- มูลค่าลิ้นจี่อบแห้ง	1	8	20	7		
ประเทศคู่ค้า						
- ลิ้นจี่สด	มาเลเซีย 87% อาหรับเอมิเรตส์ 6% กาตาร์ 2%					
- ลิ้นจี่กระป๋อง	อเมริกา 27% เวียดนาม 20% มาเลเซีย 12%					
- ลิ้นจี่อบแห้ง	อเมริกา 97% มาเลเซีย 2% สิงคโปร์ 1%					
อัตราแปรสภาพ	ลิ้นจี่สด 100 กก. : ลิ้นจี่กระป๋อง 48 กก. ลิ้นจี่สด 100 กก. : ลิ้นจี่อบแห้ง 10 กก.					

สถานการณ์ปัจจุบัน
- ผลผลิตลิ้นจี่ฮวงฮวย 4 จังหวัดภาคเหนือ (เชียงใหม่ เชียงราย พะเยา น่าน) ปี 2566 สิ้นสุดฤดูกาลเก็บเกี่ยวแล้ว

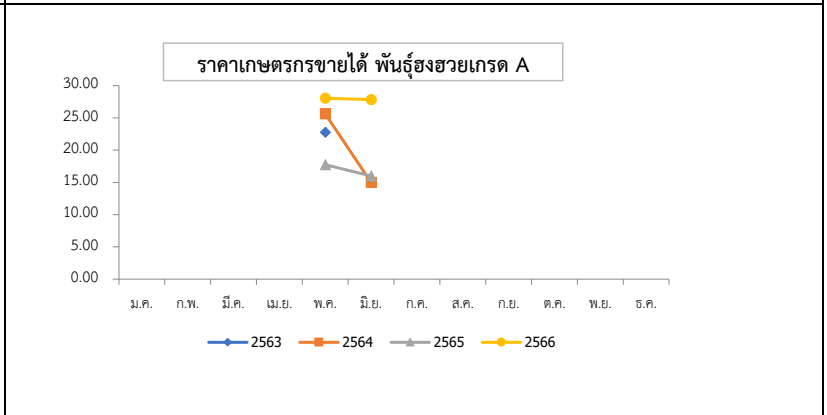

ปี	ม.ค.	ก.พ.	มี.ค.	เม.ย.	พ.ค.	มิ.ย.	ก.ค.	ส.ค.	ก.ย.	ต.ค.	พ.ย.	ธ.ค.	เฉลี่ย
2561	-	-	-	-	24.17	13.83	-	-	-	-	-	-	22.15
2562	-	-	-	-	37.70	49.50	-	-	-	-	-	-	40.01
2563	-	-	-	-	22.78	-	-	-	-	-	-	-	22.78
2564	-	-	-	-	25.63	15.00	-	-	-	-	-	-	23.55
2565	-	-	-	-	17.75	16.00	-	-	-	-	-	-	17.41
2566	-	-	-	-	28.04	27.00	-	-	-	-	-	-	27.84

ที่มา : สำนักงานเศรษฐกิจการเกษตร

กล้วยหอมทอง

ประจำสัปดาห์ที่ 4 เดือนธันวาคม 2566 (25 - 28 ธันวาคม 2566)

ผลผลิต	2563	2564	2565	2566	%	1. การผลิต การเพาะปลูกกล้วยหอมทอง มีอายุการเก็บเกี่ยวตั้งแต่ลงหน่อพันธุ์จนถึงเก็บผลผลิตได้ใช้เวลาประมาณ 8 - 11 เดือน (หลังจากตัดหัวปลีแล้ว 53 วัน จึงจะตัดเครือได้) ผลผลิตสามารถออกสู่ตลาดได้ตลอดปี 2. การตลาด ไทยได้โควตาส่งออกกล้วยหอมทองไปญี่ปุ่นปีละ 8,000 ตัน แต่ส่งออกได้เพียงปีละ 3,000 - 4,000 ตัน เนื่องจากผลผลิตไม่ได้ตามคุณภาพที่ญี่ปุ่นกำหนดสำหรับตลาดภายในประเทศส่วนใหญ่จะมีผู้รวบรวมท้องถิ่น นำไปจำหน่ายที่ตลาดกลาง และห้างสรรพสินค้า สำหรับเกษตรกรจะส่งเข้าโรงงานแปรรูปต่อไป 3. มาตรการ 3.1 กระทรวงเกษตรและสหกรณ์ - ส่งเสริมการผลิตกล้วยหอมแปลงใหญ่ โดยเน้นระบบ GAP 3.2 กระทรวงพาณิชย์ - กล้วยหอมเพื่อส่งออก เกษตรกรจะมีการทำสัญญาข้อตกลงซื้อขายกับผู้ประกอบการส่งออกไว้ล่วงหน้า - กรณีออกมากระจุกตัว จะเร่งเชื่อมโยงตลาดปลายทาง ห้างสรรพสินค้า ผลักดันเข้าสู่การแปรรูปเพิ่มขึ้น และจัดสถานที่ให้เกษตรกรจำหน่ายให้กับผู้บริโภคโดยตรง
เนื้อที่ปลูก (ไร่)	79,266	79,336	71,474	72,876 ^(พ.ย.)	1.96	
เนื้อที่ให้ผล (ไร่)	40,846	46,362	41,596	40,825	-1.85	
เนื้อที่เก็บเกี่ยวผลผลิต (ไร่)	30,617	34,439	32,620	31,598	-3.13	
ผลผลิตที่เก็บเกี่ยวได้ (ตัน)	113,389	143,526	137,740	108,295	-21.38	
แหล่งผลิตที่สำคัญ	ปทุมธานี เพชรบุรี สุราษฎร์ธานี ชุมพร และสระบุรี					
ใช้ในประเทศ (ตัน)	109,925	137,080	135,090	N/A	-1.45	
ส่งออก						
ผลสด ปริมาณ (ตัน)	3,464	6,446	2,650	(ม.ค.-พ.ย.) 1,404		
มูลค่า (ล้านบาท)	104	186	90	49		
คู่ค้าที่สำคัญ	ญี่ปุ่น 93% เมียนมา 3% กัมพูชา 1%					

สถานการณ์ปัจจุบัน
 ผลผลิตออกสู่ตลาดอย่างต่อเนื่อง ราคาที่เกษตรกรขายได้ทรงตัวเท่ากับสัปดาห์ที่ผ่านมา

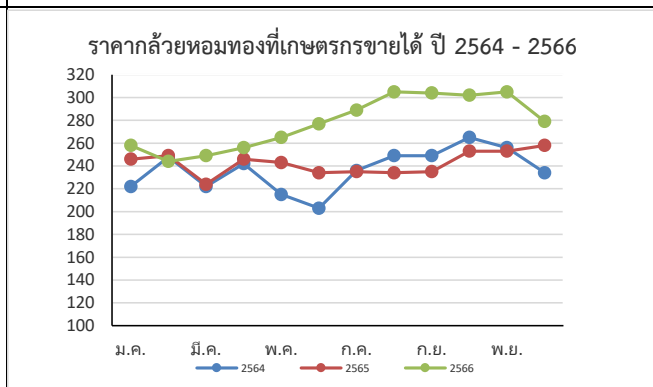

ราคากว๊วยหอมทองที่เกษตรกรขายได้ (บาท/100 ผล)													
ปี	ม.ค.	ก.พ.	มี.ค.	เม.ย.	พ.ค.	มิ.ย.	ก.ค.	ส.ค.	ก.ย.	ต.ค.	พ.ย.	ธ.ค.	เฉลี่ย
2562	155	157	140	179	197	233	247	256	243	236	205	211	205
2563	231	230	245	236	249	264	275	276	252	231	227	222	245
2564	222	248	222	242	215	203	236	249	249	265	256	234	237
2565	246	249	224	246	243	234	235	234	235	253	253	258	243
2566	258	244	249	256	265	277	289	305	304	302	305	279	278

ที่มา การผลิต : กรมส่งเสริมการเกษตร (สก.) ณ 30 พ.ย.66

กรมการค้าภายใน กระทรวงพาณิชย์

ราคา : สำนักเศรษฐกิจการเกษตร (สศก.)

ธันวาคม 2566

กระเทียม

ประจำสัปดาห์ที่ 4 ของเดือนธันวาคม 2566 (25 - 28 ธ.ค. 66)

รายการ/ปี	2563/64	2564/65	2565/66	2566/67*	% r
ผลผลิต (ตัน)	75,444	62,565	59,326	54,653	-7.88
ออกสู่ตลาด	ม.ค.-เม.ย. ออกมา: ก.พ.48.35% มี.ค.37.08%				
แหล่งผลิตสำคัญ	เชียงใหม่ (41.94%) แม่ฮ่องสอน (32.68%) ลำปาง (7.54%) พะเยา (4.94%) ลำพูน (1.67%)				
พื้นที่ปลูก (ไร่)	69,140	61,799	54,583	52,916	-3.05
ผลผลิตต่อไร่ (กก.)	1,091	1,012	1,087	1,033	-4.97
จำนวนครัวเรือน	19,627	18,386	na	na	
การใช้ (ตัน)	139,489	109,100	na	na	
นำเข้า (พิกัด 0703 20)	ปี 2563	ปี 2564	ปี 2565	ปี 2566	
ปริมาณ (ตัน)	78,908	44,043	36,421	55,403	} ม.ค.-พ.ย.
มูลค่า (ล้านบาท)	1,317	765	640	938	
ส่งออก (พิกัด 0703 20)					
ปริมาณ (ตัน)	1,069	1,941	1,171	1,332	} ม.ค.-พ.ย.
มูลค่า (ล้านบาท)	66.95	69.94	41.77	57.39	
ประเทศที่ส่งออก (ปี 65)	เมียนมาร์ (39%) ไต้หวัน (49%) อื่น ๆ (12%)				
ประเทศที่ไทยนำเข้า (ปี 65)	จีน (98%) อื่น ๆ (2%)				
การจับกุมลักลอบนำเข้า					
- จำนวน (ราย)	193	111	175	51	} ม.ค.-พ.ย.
- ปริมาณ (ตัน)	165.98	92.22	402.14	154.25	
- มูลค่า (ล้านบาท)	4.45	2.98	12.68	3.07	
ราคา (บาท/กก.)	สัปดาห์นี้	สัปดาห์ก่อน	22 ธ.ค.66	เพิ่ม/ลด	
กระเทียมสดคละ (สดก.)	-	-	-	-	
แห้งคละ (สดก.)	-	-	-	-	
กระเทียมแห้งมัดजूกหัวใหญ่ ตลาด กทม.					
ราคาขายส่ง	155.00	155.00	-	-	
ราคาขายปลีก	180.00	180.00	-	-	
กระเทียมเงินเบอร์กลาง					
ราคาขายส่ง	77.00	77.00	-	-	
ราคาขายปลีก	92.50	92.50	-	-	
สถานการณ์	- ขณะนี้อยู่ระหว่างเกษตรกรเพาะปลูกกระเทียม ฤดูการผลิตปี 2566/67 ซึ่งคาดการณ์ผลผลิตลดลงจากปีที่ผ่านมา โดยจะเริ่มออกสู่ตลาดปลายเดือนธันวาคม 2566 ในพื้นที่ภาคตะวันออกเฉียงเหนือ ซึ่งมีปริมาณผลผลิตน้อยแต่คุณภาพดี ส่วนผลผลิตภาคเหนือซึ่งเป็นแหล่งผลิตสำคัญของประเทศจะเริ่มออกสู่ตลาดปลายเดือนมกราคม 2567 แนวโน้มราคาดีในช่วงต้นฤดู				

1. การนำเข้าตามพันธกรณีความตกลงระหว่างประเทศ

- WTO มติ ครม. (29 ธ.ค. 63) เห็นชอบการเปิดตลาดกระเทียม ปี 2564-2566 ตามข้อผูกพัน WTO ในโควตา ปริมาณ 65 ตัน ภาษี 27% (ให้ออส. เป็นผู้นำเข้าแต่เพียงผู้เดียว) นอกโควตา ภาษี 57%
- AFTA ตั้งแต่ 1 ม.ค.53 ภาษีนำเข้าลดจากร้อยละ 5 เหลือ 0 โดย คต. กำหนดหลักเกณฑ์การออกหนังสือรับรองและเงื่อนไขการนำเข้า ดังนี้ (1) เป็นนิติบุคคลที่ขึ้นทะเบียนเป็นผู้นำเข้ากระเทียมไว้กับ คต. เป็นรายปี (ตามแบบ ทอ.7 และทอ.8) (2) ให้นำเข้าเฉพาะกรณีใช้ในกิจการตนเอง ในปริมาณที่ไม่เกินปริมาณที่ระบุไว้ในแผนการนำเข้า (3) ต้องนำเข้าช่วงเดือน ก.ค.-เดือน ต.ค.ของแต่ละปี และ (4) ให้นำเข้าทางด่านศุลกากรที่มีด่านตรวจพืชและด่านอาหารและยาหรือมีเจ้าหน้าที่ที่มีอำนาจของด่านดังกล่าวปฏิบัติหน้าที่

2. การบริหารจัดการ

2.1 กำหนดให้กระเทียมเป็นสินค้าควบคุม โดยคณะกรรมการกลางว่าด้วยราคาสินค้าและบริการ (กกร.) ได้ออกประกาศ (1 ก.ค.66) ดังนี้

(1) กำหนดให้กระเทียมที่นำเข้าจากต่างประเทศ ตั้งแต่ 400 กก. ขึ้นไป โดยทางบกหรือทางทะเล เข้าหรือออกจากจังหวัดที่กำหนด 52 จังหวัด ต้องขออนุญาตขนย้าย

(2) ให้แจ้งปริมาณ สถานที่เก็บและจัดทำบัญชีสินค้ากระเทียมที่นำเข้าจากต่างประเทศ ตั้งแต่ 2,000 กก.ขึ้นไป

2.2 กำหนดให้กระเทียมเป็นสินค้าที่ต้องแสดงราคาซื้อและราคาจำหน่ายขายปลีก

2.3 คณะอนุกรรมการจัดการการผลิตและการตลาด กระเทียม หอมแดง หอมหัวใหญ่ และมันฝรั่ง ได้มีมติดังนี้

(1) กรมศุลกากรดำเนินการติดตาม ตรวจสอบ และปราบปรามการลักลอบการนำเข้ากระเทียม หอมแดง หอมหัวใหญ่และมันฝรั่ง อย่างเข้มงวด และให้นำใบขออนุญาตขนย้ายตามประกาศ กกร. เป็นเอกสารประกอบการตรวจปล่อยสินค้าออกจากด่านฯ

(2) กรมส่งเสริมสหกรณ์และกระทรวงพาณิชย์ช่วยระบายนผลผลิตออกนอกแหล่งผลิต

(3) กระทรวงพาณิชย์สุ่มตรวจสอบสต็อกกระเทียมเพื่อป้องกันการลักลอบ

2.4 ด้านการตลาด

(1) เชื่อมโยงการซื้อขายระหว่างผู้ประกอบการ ผู้ใช้กระเทียมรายใหญ่ ห้างค้าปลีก-ค้าส่ง กับกลุ่มเกษตรกรโดยใช้สัญญาข้อตกลงมาตรฐานของกรมการค้าภายใน

(2) โครงการบริหารจัดการการตลาดพืชหัว ปี 2566 เป้าหมาย 27,000 ตัน วงเงินรวม 70,658,000 บาท (กระเทียม 13,000 ตัน หอมหัวใหญ่ 6,500 ตัน หอมแดง 7,500 ตัน)

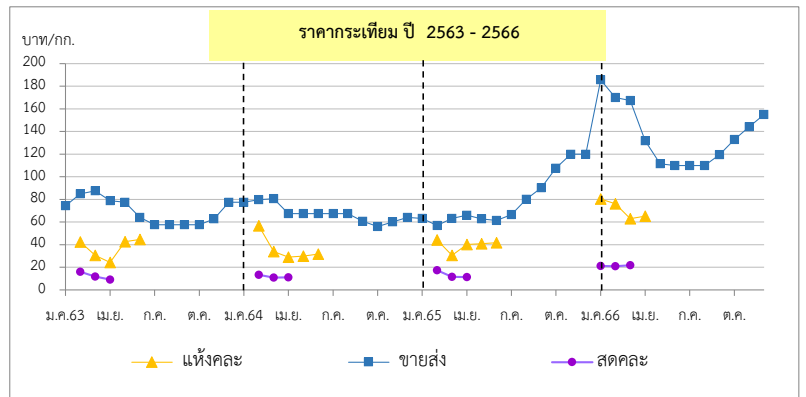

ราคา (บาท/กก.)	ปี/เดือน	ม.ค.	ก.พ.	มี.ค.	เม.ย.	พ.ค.	มิ.ย.	ก.ค.	ส.ค.	ก.ย.	ต.ค.	พ.ย.	ธ.ค.	เฉลี่ย
สดคละ เกษตรกรขายได้ (สดก.)	2563	-	16.04	11.52	9.18	-	-	-	-	-	-	-	-	12.32
	2564	-	13.27	10.90	11.02	-	-	-	-	-	-	-	-	11.54
	2565	-	17.37	11.52	11.39	-	-	-	-	-	-	-	-	13.03
	2566	21.11	21.00	21.77	23.09	-	-	-	-	-	-	-	-	21.55
แห้งคละ (สดก.)	2563	-	42.44	30.48	24.28	42.70	44.62	-	-	-	-	-	-	34.47
	2564	-	56.76	33.86	28.96	29.91	31.76	-	-	-	-	-	-	41.94
	2565	-	47.20	30.48	35.39	40.88	41.83	-	-	-	-	-	-	36.91
	2566	80.30	76.22	63.01	65.17	-	-	-	-	-	-	-	-	68.54
แห้งมัดजूกใหญ่ขายส่ง ตลาด กทม.	2563	74.32	84.87	87.50	78.93	77.50	64.67	57.50	57.50	57.50	57.50	62.76	77.50	69.84
	2564	77.50	79.72	80.54	67.50	67.50	67.50	67.50	67.50	60.59	56.00	60.00	64.00	67.99
	2565	63.30	57.00	63.39	66.00	62.85	61.50	66.50	80.14	90.39	107.67	120.00	120.00	79.90
	2566	184.76	170.00	167.27	131.88	111.50	110.00	110.00	110.00	119.55	133.00	144.09	155.00	137.25

*สำนักงานเศรษฐกิจการเกษตรคาดการณ์ ราคากระเทียมแห้งคละปี 2566 เป็นของภาคตะวันออกเฉียงเหนือ ซึ่งมีปริมาณเฉลี่ย 3% ของผลผลิตทั้งประเทศ

หอมแดง

ประจำสัปดาห์ที่ 4 ของเดือนธันวาคม 2566 (25 - 28 ธ.ค.66)

รายการ	2563/64	2564/65	2565/66	2566/67 (f)	% Δ
ผลผลิต ⁽¹⁾ (ตัน)	159,869	137,736	149,312	143,988	-3.57
แหล่งผลิตสำคัญ ⁽¹⁾	ศรีสะเกษ (52%) เชียงใหม่ (18%) พะเยา (7%) อุดรดิตถ์ (7%) เพชรบูรณ์ (3%)				
ช่วงออกสู่ตลาด	ธ.ค.-เม.ย./ ออกมก. : ม.ค. - มี.ค. = 88%				
พื้นที่ปลูก ⁽¹⁾ (ไร่)	59,754	57,961	55,830	54,858	-1.74
ผลผลิตเฉลี่ย/ไร่ ⁽¹⁾ (กก./ไร่)	2,675	2,376	2,674	2,625	-1.83
จำนวนเกษตรกร (ครัวเรือน)	22,499	22,442	21,400	N.A.	-
ใช้ในประเทศ ⁽²⁾ (ตัน)	157,143	137,344	152,413	N.A.	-
นำเข้า (070310+071290) ⁽³⁾	ปี 2563	ปี 2564	ปี 2565	ปี 2566	
ปริมาณนำเข้า (ตัน)	13,941	18,381	15,984	14,431	} ม.ค.-พ.ย.
มูลค่านำเข้า (ล้านบาท)	414	293	242	401	
ประเทศไทยนำเข้า (ปี 65)	เมียนมาร์ (59%) จีน (20%) อินโดนีเซีย (12%) อื่น ๆ (9%)				
ส่งออก (070310+071290) ⁽³⁾	ปี 2563	ปี 2564	ปี 2565	ปี 2566	
ปริมาณส่งออก (ตัน)	16,667	18,773	12,883	13,416	} ม.ค.-พ.ย.
มูลค่าส่งออก (ล้านบาท)	429	426	316	345	
ประเทศไทยส่งออก (ปี 65)	มาเลเซีย (52%) เวียดนาม (22%) สิงคโปร์ (17%) อื่น ๆ 9%				
การจับกุมการลักลอบนำเข้า	ปี 2563	ปี 2564	ปี 2565	ปี 2566	
จำนวน (ราย)	22	26	15	11	} ม.ค.-พ.ย.
ปริมาณ (ตัน)	8.04	29.63	48.90	13.49	
มูลค่า (ล้านบาท)	0.12	0.98	2.19	0.45	
ที่มา :	(1) = สศก. (2) = ใช้ในประเทศ (ปริมาณผลผลิต + นำเข้า - ส่งออก) (3) = กรมศุลกากร				

ความเคลื่อนไหวของราคา	สัปดาห์นี้	สัปดาห์ก่อน	% Δ
ราคาเกษตรกรขายได้	(28 ธ.ค.66)	(22 ธ.ค.66)	
- หอมแดงหัวกลางมัดจุกแห้ง 7-15 วัน (สศก.)	44.31	51.60	-14.13%
- หอมแดงสด (สศก.)	-	-	-
- หอมแดงสด (ศรีสะเกษ)	12-15	12-15	-
- หอมแดงสด (เชียงใหม่)	-	-	-
ราคาหอมแดง ณ ตลาด กทม. (บาท : กก.)			
- ขายส่ง หอมแดง จ.ศรีสะเกษ มัดจุกใหญ่	72.50	92.50	-21.62%
- ขายปลีก หอมแดง จ.ศรีสะเกษ มัดจุกใหญ่	92.50	112.50	-17.78%
- ขายส่ง หอมแดงเหนือมัดจุกใหญ่	72.50	92.50	-21.62%
- ขายปลีก หอมแดงเหนือมัดจุกใหญ่	92.50	112.50	-17.78%

การเคลื่อนไหวของราคาหอมแดง (บาท/กก.)

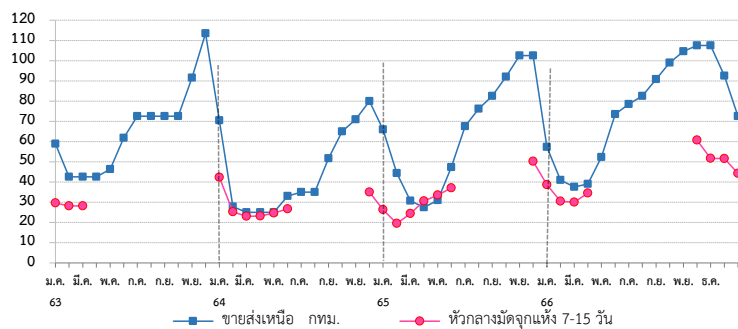

สถานการณ์

เกษตรกรในพื้นที่จังหวัดศรีสะเกษเก็บเกี่ยวหอมแดงออกจำหน่ายเพิ่มขึ้นเมื่อเทียบกับสัปดาห์ก่อน โดยราคาเกษตรกรขายได้หอมแดงสด (จ.ศรีสะเกษ) กก.ละ 12 - 15 บาท ทรงตัวเท่ากับสัปดาห์ที่ผ่านมา สำหรับราคาหอมแดงหัวกลางมัดจุกแห้ง 7-15 วัน (สศก.) กก.ละ 44.31 บาท ปรับตัวลดลงร้อยละ 14.13

การบริหารจัดการ ปี 2566

- มติคณะอนุกรรมการจัดการการผลิตและการตลาดกระเทียม หอมแดง หอมหัวใหญ่ และมันฝรั่ง มอบหมายดังนี้
 - กรมศุลกากรติดตาม ตรวจสอบ และเข้มงวดการลักลอบนำเข้า การประเมินราคาและการตรวจปล่อยสินค้า
 - กรมส่งเสริมสหกรณ์และกระทรวงพาณิชย์ ช่วยระบายผลผลิตออกนอกแหล่งผลิต
- การดำเนินงานของกรม
 - เชื่อมโยงซื้อขายล่วงหน้าระหว่างผู้ประกอบการ โรงงานแปรรูป ห้างค้าส่งค้าปลีกกับกลุ่มเกษตรกรโดยใช้สัญญาข้อตกลงมาตรฐานของกรมการค้าภายใน
 - ดำเนินโครงการบริหารจัดการการตลาดพืชหัว ปี 2566 (2 กิจกรรม)
 - กิจกรรมรับซื้อกระเทียม หอมหัวใหญ่ หรือหอมแดงและกระจายออกนอกแหล่งผลิต
 - รณรงค์บริโภค โดยเปิดจุดจำหน่าย ณ แหล่งชุมชน กระจายผ่านโรโมบาย ธงฟ้า ร้านค้าธงฟ้า และสถานีบริการน้ำมัน

ราคา (บาท/กก.)	ปี/เดือน	ม.ค.	ก.พ.	มี.ค.	เม.ย.	พ.ค.	มิ.ย.	ก.ค.	ส.ค.	ก.ย.	ต.ค.	พ.ย.	ธ.ค.	เฉลี่ย
หอมแดงหัวกลางมัดจุกแห้ง 7-15 วัน เกษตรกรขายได้ - (สศก.)	2563	29.65	28.19	28.15	-	-	-	-	-	-	-	-	-	28.52
	2564	42.27	25.29	23.02	23.19	24.61	26.71	-	-	-	-	-	35.01	28.22
	2565	26.39	19.47	24.35	30.67	33.55	37.05	-	-	-	-	-	50.26	29.61
	2566	38.64	30.47	30.02	34.55	-	-	-	-	-	-	-	-	44.31
หอมแดงหัวใหญ่มัดจุก เกษตรกรขายได้ - จ.ศรีสะเกษ	2563	34.12	28.79	31.50	-	-	-	-	-	-	-	73.50	57.50	45.08
	2564	33.29	18.44	16.50	18.37	18.50	-	-	-	-	-	47.50	45.31	28.27
	2565	27.35	22.85	26.50	-	-	-	-	-	-	-	-	62.00	34.68
	2566	39.98	29.30	29.00	-	-	-	-	-	-	-	-	37.50	33.95
หอมแดงศรีสะเกษ มัดจุกใหญ่ ขายส่ง ตลาด กทม.	2563	58.86	42.50	42.50	42.50	46.39	47.50	-	-	-	-	-	113.00	56.18
	2564	70.50	27.78	24.35	20.00	20.00	20.00	-	-	-	-	-	80.00	37.52
	2565	66.00	44.34	30.68	27.50	30.28	32.50	-	-	-	-	-	102.50	47.69
	2566	57.26	40.92	37.50	38.97	46.25	-	-	-	-	-	-	72.50	48.90
หอมแดงภาคเหนือ มัดจุกใหญ่ ขายส่ง ตลาด กทม.	2563	58.86	42.50	42.50	42.50	46.39	61.79	72.50	72.50	72.50	72.50	91.58	113.50	65.80
	2564	70.50	27.78	25.00	25.00	25.00	33.10	35.00	35.00	51.67	65.00	70.91	80.00	45.33
	2565	66.00	44.34	30.68	27.50	30.92	47.26	67.50	76.14	82.50	91.97	102.50	102.50	64.15
	2566	57.26	40.92	37.50	38.97	52.25	73.45	78.55	82.50	90.83	99.00	104.55	72.50	69.02

หอมหัวใหญ่

ประจำสัปดาห์ที่ 4 ของเดือนธันวาคม 2566 (25 - 28 ธ.ค. 66)

รายการ	2563/64	2564/65	2565/66	2566/67*	% r
ผลผลิต (ตัน)	34,797	33,507	28,265	32,967	16.64
ช่วงผลผลิตออกสู่ตลาด	ธ.ค.-เม.ย. (ออกมาก ก.พ. : 31.64% , มี.ค. : 41.14%)				
แหล่งผลิตสำคัญ	เชียงใหม่ (69.99%) เชียงราย (22.07%) นครสวรรค์ (4.26%) กาญจนบุรี (2.40%)				
พื้นที่ปลูก (ไร่)	8,800	9,118	7,955	9,640	21.18
ผลผลิต/ไร่ (กก.)	3,954	3,675	3,553	3,420	-3.74
จำนวนเกษตรกร (ครัวเรือน)	3,901	3,827	3,618	na	
การใช้ (ตัน)	76,614	75,701	na	na	
นำเข้า (หอมสด พิกัด 0703 10)	ปี 2563	ปี 2564	ปี 2565	ปี 2566	
- ปริมาณ (ตัน)	92,940	44,654	48,314	76,133	} ม.ค.-พ.ย.
- มูลค่า (ล้านบาท)	635.79	532.66	596.68	649.93	
ส่งออก (หอมสด พิกัด 0703 10)					
- ปริมาณ (ตัน)	2,751	3,972	7,614	1,621	} ม.ค.-พ.ย.
- มูลค่า (ล้านบาท)	57.13	53.69	122.46	30.49	
ประเทศที่ส่งออก ปี65	ญี่ปุ่น (56%) กัมพูชา (19%) ศรีลังกา (7%)				
ประเทศที่ไทยนำเข้า ปี65	จีน (42%) ออสเตรเลีย (33%) เมียนมาร์ (11%)				
การจับกุมการลักลอบนำเข้า					
- จำนวน (ราย)	105	130	125	44	} ม.ค.-พ.ย.
- ปริมาณ (ตัน)	46.92	136.58	52.72	87.39	
- มูลค่า (ล้านบาท)	0.89	4.16	2.05	1.50	
ราคา (บาท/กก.)	สัปดาห์นี้	สัปดาห์ก่อน	สัปดาห์ก่อน	สัปดาห์ก่อน	เพิ่ม/ลด
เบอร์ 1	-	-	-	-	-
ราคาขายส่ง-ขายปลีกตลาด กทม. เบอร์ 0-1					
ขายส่ง - หอมภาคเหนือ	-	-	-	-	-
ขายส่ง - หอมห้องเย็น	32.50	-	32.50	-	-
ขายปลีก-หอมภาคเหนือ	-	-	-	-	-
ขายปลีก-หอมห้องเย็น	45.00	-	45.00	-	-
สถานการณ์	- คาดการณ์ผลผลิตปี 2566/67 เพิ่มขึ้นจากปีที่ผ่านมา ขณะนี้เกษตรกรทยอยเพาะปลูกหอมหัวใหญ่แล้ว โดยคาดว่าจะเริ่มเก็บเกี่ยวผลผลิตและนำออกจำหน่ายสู่ตลาดในช่วงเดือนมกราคม 2567 แนวโน้มราคาอยู่ในเกณฑ์ดีในช่วงต้นฤดู				

1. การนำเข้าตามพันธกรณีระหว่างประเทศ

- WTO มติ ครม. (29 ธ.ค.63) เห็นชอบเปิดตลาดหอมหัวใหญ่ ปี 2564-2566 ตามข้อผูกพัน WTO สำหรับหอมหัวใหญ่ **ในโควตา** (หอมผง/ไม่ผง) 764 ตัน ภาษี 27% **นอกโควตา** 142% เมล็ดพันธุ์ **ในโควตา** 3.15 ตัน ภาษี 30% (เก็บจริง 0) **นอกโควตา** ภาษี 218% โดยให้ขบวนการสหกรณ์หอมหัวใหญ่แห่งประเทศไทย จำกัด เป็นผู้บริหารจัดการนำเข้า ภายใต้การกำกับดูแลของคณะกรรมการจัดการการผลิตและการตลาดกระเทียมฯ
- AFTA ตั้งแต่ 1 ม.ค.53 ภาษ้นำเข้าทั้งหอมหัวใหญ่และเมล็ดพันธุ์ลดลงจาก ร้อยละ 5 เหลือ 0 ไม่จำกัดปริมาณนำเข้า โดยกำหนดหลักเกณฑ์การออกหนังสือรับรองและเงื่อนไขการนำเข้า (1) เป็นนิติบุคคลที่ขึ้นทะเบียนเป็นผู้นำเข้าหอมหัวใหญ่และเมล็ดพันธุ์หอมหัวใหญ่ไว้กับ คต. เป็นรายปี (2) ให้นำเข้าเฉพาะกรณีใช้ในกิจการตนเองในปริมาณที่ไม่เกินปริมาณที่ระบุไว้ในแผนการนำเข้า (3) ต้องนำเข้าช่วงเดือน ส.ค.-ต.ค. ของแต่ละปี และ (4) ให้นำเข้าทางด้านศุลกากรที่มีด่านตรวจพืชและด่านอาหารและยาหรือมีเจ้าหน้าที่ที่มีอำนาจของด่านดังกล่าวปฏิบัติหน้าที่

2. การบริหารจัดการ

- 2.1 กำหนดให้หอมหัวใหญ่เป็นสินค้าควบคุม โดยคณะกรรมการกลางว่าด้วยราคาสินค้าและบริการ (กกร.) ได้ออกประกาศ (1 ก.ค. 66) ควบคุมการขนย้ายหอมหัวใหญ่ที่นำเข้าจากต่างประเทศ ปี 2566 ตั้งแต่ 400 กก.ขึ้นไป โดยทางบกหรือทางทะเล เข้าหรือออกจากจังหวัดที่กำหนด 52 จังหวัด ต้องขออนุญาตขนย้าย
- 2.2 เข้มงวดตรวจสอบการลักลอบนำเข้าร่วมกับหน่วยงานที่เกี่ยวข้อง โดยเฉพาะในช่วงผลผลิตออกสู่ตลาด
- 2.3 มติคณะอนุกรรมการจัดการการผลิตและการตลาดกระเทียม หอมแดง หอมหัวใหญ่ และมันฝรั่ง
 - (1) กรมศุลกากรติดตาม ตรวจสอบ และเข้มงวดการลักลอบนำเข้า การประเมินราคา และการตรวจปล่อยสินค้า รวมทั้งให้นำแบบขออนุญาตขนย้ายตามประกาศ กกร. เป็นเอกสารประกอบการตรวจปล่อยสินค้าออกจากด่านฯ
 - (2) กรมส่งเสริมสหกรณ์และกระทรวงพาณิชย์ ช่วยระบายนผลผลิตออกนอกแหล่งผลิต
- 2.4 เชื่อมโยงการซื้อขายระหว่างผู้ประกอบการ ผู้รวบรวมส่งห้างค้าปลีก-ค้าส่งกับกลุ่มเกษตรกร โดยใช้สัญญาข้อตกลงมาตรฐานของกรมการค้าภายใน
- 2.5 โครงการบริหารจัดการการตลาดพืชหัว ปี 2566 เป้าหมาย 27,000 ตัน วงเงิน 70,658,000 บาท (กระเทียม 13,000 ตัน หอมหัวใหญ่ 6,500 ตัน หอมแดง 7,500 ตัน)

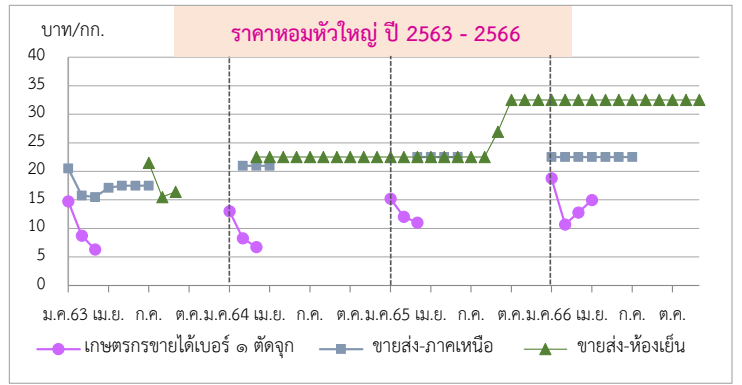

ราคา (บาท/กก.)	ปี/เดือน	ม.ค.	ก.พ.	มี.ค.	เม.ย.	พ.ค.	มิ.ย.	ก.ค.	ส.ค.	ก.ย.	ต.ค.	พ.ย.	ธ.ค.	เฉลี่ย
เกษตรกรขายได้ * เบอร์ 1 (สดก.)	2563	14.75	8.74	6.30	-	-	-	-	-	-	-	-	-	9.06
	2564	13.00	8.25	6.75	-	-	-	-	-	-	-	-	-	8.66
	2565	15.21	12.02	11.03	-	-	-	-	-	-	-	-	-	12.31
	2566	18.79	10.68	12.79	14.97	-	-	-	-	-	-	-	-	13.20
เกษตรกรขายได้ * คละ (สดก.)	2563	-	-	-	-	-	-	-	-	-	-	-	-	-
	2564	-	-	6.47	-	-	-	-	-	-	-	-	-	6.47
	2565	-	-	5.00	-	-	-	-	-	-	-	-	-	5.00
	2566	16.00	16.00	10.00	-	-	-	-	-	-	-	-	-	13.69
ขายส่งตลาด กทม. เบอร์ 0-1 หอมภาคเหนือ	2563	20.50	15.76	15.50	17.12	17.50	17.50	17.50	-	-	-	-	-	17.34
	2564	-	21.00	21.00	21.00	21.00	21.00	21.00	-	-	-	-	-	21.00
	2565	-	-	22.50	22.50	22.50	22.50	-	-	-	-	-	-	22.50
	2566	22.50	22.50	22.50	22.50	22.50	22.50	22.50	-	-	-	-	-	22.50
ขายส่งตลาด กทม. เบอร์ 0-1 หอมห้องเย็น	2563	-	-	-	-	-	-	21.50	15.50	16.40	-	-	-	17.80
	2564	-	-	22.50	22.50	22.50	22.50	22.50	22.50	22.50	22.50	22.50	22.50	22.50
	2565	22.50	22.50	22.50	22.50	22.50	22.50	22.50	22.50	22.50	26.94	32.50	32.50	24.54
	2566	32.50	32.50	32.50	32.50	32.50	32.50	32.50	32.50	32.50	32.50	32.50	32.50	32.50

*สำนักงานเศรษฐกิจการเกษตรคาดการณ์

พ.ค.66 เปลี่ยนจากหอมฯ สั้นป่าตองเป็นหอมภาคเหนือ และหอมฝางเป็นหอมห้องเย็นตามฝ่ายสืบ

กองส่งเสริมการค้าสินค้าเกษตร 2 กรมการค้าภายใน

กาแฟ

ประจำสัปดาห์ที่ 4 ของเดือนธันวาคม 2566 (25 - 28 ธ.ค.66)

รายการ/ปี	2563/64	2564/65	2565/66	2566/67(f)	% Δ
สต็อกโลกต้นปี (ล้านตัน)	2.29	1.97	1.66	1.59	-4.22
ผลผลิตโลก (ล้านตัน)	10.60	9.91	9.87	10.29	4.26
- พันธุ์อาราบิกา (55%)	6.12	5.23	5.27	5.84	10.82
- พันธุ์โรบัสตา (45%)	4.47	4.68	4.60	4.45	-3.26
การใช้ของโลก (ล้านตัน)	9.75	10.08	10.14	10.17	0.30
ผลผลิตไทย (ตัน)	21,775	18,689	16,575	14,713	-11.23
- พันธุ์อาราบิกา (60%)	9,087	9,135	7,991	8,820	10.37
- พันธุ์โรบัสตา (40%)	12,688	9,554	8,584	5,893	-31.35
การใช้ของไทย (ล้านตัน)	0.094	0.096	0.093	N.A.	-
ช่วงออกสู่ตลาด	ต.ค. - พ.ค. ออกมาก ธ.ค. = 22.98% ม.ค. = 40.86%				
แหล่งผลิตโรบัสตา	ภาคใต้ของไทย : ชุมพร (57.69%) ระนอง (16.39%)				
แหล่งผลิตอาราบิกา	ภาคเหนือของไทย : เชียงใหม่ (39.37%) เชียงราย (32.90%)				
เนื้อที่ให้ผล (ไร่)	228,705	202,812	204,211	189,644	-7.13
ผลผลิตต่อไร่ (กก.)	95	92	81	78	-3.70
จำนวนเกษตรกร (ครัวเรือน)	30,969	28,535	27,836	N.A.	-
กรอบ WTO - เมล็ดกาแฟดิบ	ในโควตา ปริมาณ 5.25 ตัน ภาษี 30% นอกโควตา 90%				
- ผลิตภัณฑ์กาแฟ	ในโควตา ปริมาณ 134 ตัน ภาษี 40% นอกโควตา 49%				
กรอบ AFTA เมล็ดกาแฟดิบ	ภาษี 5% เมล็ดกาแฟคั่ว ผลิตภัณฑ์กาแฟ ภาษี 0%				
การนำเข้า (เมล็ดกาแฟ)	2563	2564	2565	2566	
- ปริมาณ (ตัน)	59,649	58,609	61,982	56,139	} ม.ค.-พ.ย.
- มูลค่า (ล้านบาท)	3,141	3,607	5,424	5,856	
ประเทศไทยนำเข้า (ปี 65)	เวียดนาม (91%) ลาว (8%) อื่น ๆ (1%)				
การส่งออก (เมล็ดกาแฟ)					
- ปริมาณ (ตัน)	291	377	374	254	} ม.ค.-พ.ย.
- มูลค่า (ล้านบาท)	60	76	75	75	
ประเทศไทยส่งออก (ปี 65)	ญี่ปุ่น (26%) สหรัฐ (19%) แคนาดา (10%) อื่นๆ (45%)				
ที่มา : (1) ผลผลิตโลก , การใช้ของโลก : USDA (2) ผลผลิตไทย, ต้นทุน,การใช้ของไทย : สศก.					
(3) นำเข้า - ส่งออก : กรมศุลกากร					

สถานการณ์

ผลผลิตกาแฟฤดูกาล ปี 2566/67 คาดว่าลดลงและออกสู่ตลาดล่าช้ากว่าปีที่ผ่านมา เนื่องจากบางพื้นที่ในภาคใต้ซึ่งเป็นแหล่งผลิตสำคัญยังคงมีฝนตกและน้ำท่วมขัง ทำให้การเก็บเกี่ยวยังมีไม่มากนัก และจะเริ่มออกสู่ตลาดประมาณต้นเดือนมกราคม 2567

การเคลื่อนไหวของราคา (ราคาเฉลี่ย)	สัปดาห์นี้	สัปดาห์ก่อน	% Δ
เกษตรกรขายได้ (สศก.)	(28 ธ.ค.66)	(22 ธ.ค.66)	
- สารกาแฟคละ_โรบัสตา	-	-	-
- สารกาแฟ_อาราบิกา	-	-	-
ตลาดโลก (ลอนดอน)			
- เมล็ดกาแฟโรบัสตา (ณ 27 ธ.ค.66)	101.04	105.44	-4.17

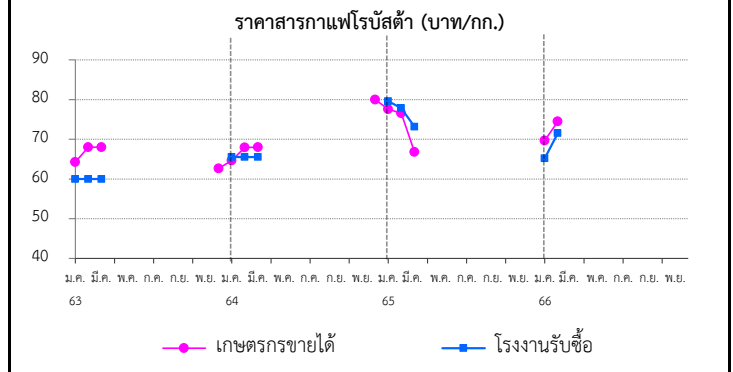

การเปิดตลาดสินค้ากาแฟตามข้อตกลงเขตการค้าเสรีอาเซียน (AFTA)

ภายใต้เงื่อนไขและการกำกับดูแลของคณะกรรมการพืชสวน ดังนี้

- 1) ให้นำเข้าเมล็ดกาแฟเพื่อใช้เป็นวัตถุดิบในการแปรรูปเท่านั้น ห้ามจำหน่าย จ่าย โอนเป็นวัตถุดิบในประเทศ
- 2) ช่วงเวลานำเข้า เดือน มี.ค.-ธ.ค. เพื่อใช้ในประเทศและผลิตเป็นผลิตภัณฑ์ เพื่อส่งออก
- 3) ผู้นำเข้าต้องมีประวัติการรับซื้อภายในประเทศย้อนหลัง มีเอกสารแสดงการเป็น โรงงานแปรรูปเกี่ยวกับกาแฟ และมีส่วนสนับสนุนช่วยเหลือเกษตรกรชาวสวนกาแฟด้วย
- 4) ให้ผู้ที่มีสิทธินำเข้าเมล็ดกาแฟรับซื้อเมล็ดกาแฟในประเทศในฤดูกาลถัดไป เป็นปริมาณไม่น้อยกว่าหรือเท่ากับปริมาณที่นำเข้าจริง หรือตามปริมาณเมล็ดกาแฟ ที่มีจริงในประเทศ โดยจะต้องรับซื้อตามราคาตลาดโลก หรือหากราคาตลาดโลกตกต่ำ ให้รับซื้อในราคาไม่น้อยกว่า 63 บาท/กก.
- 5) การพิจารณาปริมาณการนำเข้าทั้งหมดจะพิจารณาเป็นรายปี ตามเงื่อนไขที่คณะทำงานพืชกาแฟกำหนด ก่อนเสนอคณะกรรมการพืชสวนพิจารณา ให้ความเห็นชอบต่อไป

ราคา (บาท/กก.)	ปี/เดือน	ม.ค.	ก.พ.	มี.ค.	เม.ย.	พ.ค.	มิ.ย.	ก.ค.	ส.ค.	ก.ย.	ต.ค.	พ.ย.	ธ.ค.	เฉลี่ย
เกษตรกรขายได้	2563	64.24	68.00	68.00	-	-	-	-	-	-	-	-	62.67	66.54
	สารกาแฟคละ (โรบัสตา) (สศก.)	2564	64.66	67.96	68.00	-	-	-	-	-	-	-	80.00	68.37
	2565	77.56	76.58	66.83	-	-	-	-	-	-	-	-	66.75	72.97
	2566	69.71	74.52	-	-	-	-	-	-	-	-	-	-	72.57
โรงงานรับซื้อ	2563	60.00	60.00	60.00	-	-	-	-	-	-	-	-	-	60.00
	(เกรตตี)	2564	65.50	65.50	65.50	-	-	-	-	-	-	-	-	65.50
	จ.ชุมพร	2565	79.60	77.83	73.13	-	-	-	-	-	-	-	-	76.85
	(เนสท์เล่)	2566	65.18	71.56	-	-	-	-	-	-	-	-	-	68.37
ตลาดโลก (ลอนดอน)	2563	40.78	40.55	40.44	38.94	38.29	37.45	39.83	44.23	44.41	40.76	42.30	41.49	40.79
	(โรบัสตา)	2564	40.52	41.53	43.33	44.05	47.44	51.61	57.89	62.27	69.41	71.86	74.24	56.91
	2565	75.39	73.29	71.22	71.10	71.71	72.98	72.06	78.47	82.47	77.66	67.18	65.52	73.25
	2566	64.09	71.05	71.77	81.44	87.08	93.71	89.13	87.77	89.16	86.61	88.85	101.04	84.31

สุกร

ประจำสัปดาห์ที่ 4 ธ.ค. 66 (วันที่ 25 - 28 ธ.ค. 66)

	2562	2563	2564	2565	2566	% Δ
ผลผลิตไทย						
- สุกรมีชีวิต (ล้านตัว)	22.53	22.05	19.28	15.840	19.73	24.56%
- เนื้อสุกร (ล้านตัน)	1.69	1.65	1.45	1.19	1.63	36.97%
จำนวนเกษตรกร (ราย)	185,688	177,908	189,152	149,575	150,343	
ใช้ในประเทศ (ล้านตัว)	21.59	19.19	17.96	15.68	17.39	
<small>(คำนวณตามประชุมหารือรักษาสถียรภาพราคาสุกร 30.08.66)</small>						
ส่งออก						
- เนื้อสุกร (ตัน)	15,155	34,637	19,712	5,895	4,486	(ม.ค.-ธ.ค.66)
มูลค่า (ล้านบาท)	2,836	4,966	2,894	1,351	930	
- สุกรมีชีวิต (ตัว)	750,061	2,424,004	1,053,622	4,383	116,461	(ม.ค.-ธ.ค.66)
มูลค่า (ล้านบาท)	3,571	15,862	7,218	80	718	
ประเทศคู่ค้า	สุกรมีชีวิต (ปี 66): พม่า (78%) ลาว (19%) กัมพูชา (3%)					
	เนื้อสุกร (ปี 65): ญี่ปุ่น (42%) ออสเตรเลีย (41%) กัมพูชา (12%) พม่า (3%) ลาว (2%)					
นำเข้า						
- เนื้อสุกร (ตัน)	408	1,801	348	405	225	(ม.ค.-ธ.ค.66)
มูลค่า (ล้านบาท)	104	287	102	112	80	
มูลค่าผลผลิต (ล้านบาท)	154,890	167,300	139,107	157,921	138,522	(ม.ค.-พ.ย.66)
แหล่งผลิตสำคัญ	1.ราชบุรี (16.36%) 2.สุพรรณบุรี (4.50%) 3.ชลบุรี (3.99%) 4.ลพบุรี (3.92%) 5.พัทลุง (3.84%)					
ที่มา	(1) ผลผลิตไทย/ใช้ในประเทศ : กรมปศุสัตว์ (2) นำเข้า - ส่งออก : กรมศุลกากร (3) ต้นทุนการผลิต / แหล่งผลิตสำคัญ : สศก. (4) มูลค่าผลผลิต : ปริมาณผลผลิต x ราคาเฉลี่ยรายปี					

• แนวทาง/มาตรการกำกับดูแล และแก้ไขปัญหา

- **แนวทาง/มาตรการ - คน :**
 - (17-20 ม.ค.66) โครงการพาณิชย์ ลดราคา! ช่วยประชาชน LOT 23 เทศกาลตรุษจีน ปักระต๋าย
 - (22 ต.ค.-20 ธ.ค.65 เพิ่มเติมถึง 31 มี.ค. 66) โครงการ Mobile พาณิชย์ลดค่าครองชีพประชาชน คาราวานพาณิชย์...ลดราคา! ช่วยประชาชน สินค้าราคาประหยัด เนื้อหมู ไข่ ไก่ สินค้าอุปโภคบริโภค จำหน่ายเนื้อแดงราคา กก.ละ 150 บาท
 - (3 มี.ค. 66) ประชุมหารือการแก้ไขราคาสุกรร่วมกับพณฯทุกจังหวัด ในการกำกับดูแลราคาจำหน่ายปลีก เนื้อสุกรให้สอดคล้องกับราคาสุกรมีชีวิตหน้าฟาร์ม
 - (8 มี.ค. 66) ประชุมหารือสถานการณ์ราคาสุกร ร่วมกับ ปศ. ส.หมู ห้าง broker มติให้ติดตามราคาขายปลีก ให้สอดคล้องกับราคาสุกรมีชีวิต และแต่งตั้งคณะทำงานเฉพาะกิจติดตามสถานการณ์ราคาและปริมาณสุกร
 - (3 ก.ค. 66) ประชุมหารือแนวทางแก้ไขปัญหาราคาสุกรร่วมกับ ส.หมู ทุกภาค
- **มาตรการกฎหมาย-กกร. (1 ก.ค. 65)**
 - กำหนดให้ผู้ครอบครอง สุกรมีชีวิต 500 ตัวขึ้นไป สำหรับซากสุกร 5,000 กก. ขึ้นไป
 1. ให้แจ้งปริมาณการเลี้ยง/ซื้อ/จำหน่าย/ส่งออก/คงเหลือ ราคา สถานที่เก็บเลี้ยง ภายในวันที่ 10 ม.ค. 65
 2. จัดทำบัญชีคุมแสดงปริมาณการเลี้ยง/ซื้อ/จำหน่าย/คงเหลือ ราคาซื้อ/จำหน่าย ชื่อ/ที่อยู่ผู้ซื้อ-ผู้ขาย เป็นรายวันไว้ ณ สถานประกอบการ โดยจัดทำให้แล้วเสร็จ ภายใน 3 วัน

• กลไกคณะกรรมการนโยบายพัฒนาสุกรและผลิตภัณฑ์

โดยมี รมว.ช. เป็นประธาน อธ.คน. เป็นกรรมการ ปศ. เป็นเลขานุการ

- คณะอนุกรรมการวิเคราะห์การผลิตและการตลาดสุกร (22 ส.ค. 66) พิจารณาบททวนประสิทธิภาพการผลิต
- จากเดิม 19.63 ล้านตัว เป็น 22.12 ล้านตัว
- ประชุมหารือเสถียรภาพราคาสุกร (30.08.66) ร่วมกับ ปศ. ผู้ผลิตรายใหญ่ 20 ราย ร่วมพิจารณามาตรการจัดการปริมาณผลผลิตสุกรที่ออกสู่ตลาดมากกว่าความต้องการวันละ 6,000 ตัว โดยมีมาตรการ 3 แนวทาง
- 1) ลดจำนวนลูกสุกร 2) ขยายช่องทาง/อำนวยความสะดวกในการส่งออก 3) ขอความร่วมมือปลดแม่พันธุ์สุกร

สถานการณ์

- ปริมาณผลผลิตออกสู่ตลาดเพียงพอกับความต้องการบริโภค ภาวะการค้าและความต้องการบริโภคทรงตัวส่งผลให้ราคาสุกรมีชีวิตและราคาขายปลีกเนื้อแดง (ไม่ตัดแต่ง) เท่ากับจากสัปดาห์ก่อน

แนวโน้ม

- คาดว่า ปริมาณผลผลิตเพียงพอกับความต้องการบริโภคของตลาดในประเทศ ราคาสุกรมีชีวิตหน้าฟาร์มและราคาขายปลีกเนื้อสุกร มีแนวโน้มทรงตัว

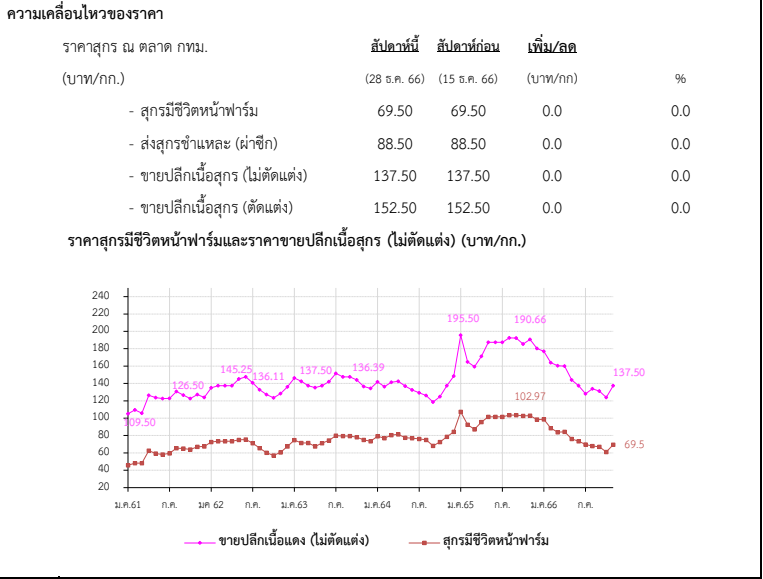

ราคา (บาท/กก.)	ปี	ม.ค.	ก.พ.	มี.ค.	เม.ย.	พ.ค.	มิ.ย.	ก.ค.	ส.ค.	ก.ย.	ต.ค.	พ.ย.	ธ.ค.	เฉลี่ย
สุกรมีชีวิตหน้าฟาร์ม (คน.)	2562	72.50	73.50	73.50	73.50	75.05	75.50	71.30	65.50	60.26	56.55	60.66	67.39	68.77
	2563	74.86	70.45	71.50	67.60	71.28	74.45	79.82	79.50	79.50	78.10	75.08	73.50	74.64
	2564	79.20	77.06	80.63	81.50	77.39	76.93	76.20	74.93	68.26	72.61	78.59	84.20	77.29
	2565	107.30	92.50	87.11	94.74	100.82	101.50	101.50	103.05	103.50	102.66	102.97	98.50	99.68
	2566	98.74	88.60	83.86	84.38	76.10	76.74	69.71	68.00	67.02	61.08	67.95	69.50	75.97
ขายปลีกเนื้อแดง (ไม่ตัดแต่ง) ตลาด กทม. (คน.)	2562	135.00	137.50	137.50	137.50	145.25	147.50	140.75	132.74	127.26	123.45	128.29	136.11	135.74
	2563	146.14	142.50	137.50	135.12	137.50	142.02	151.45	147.50	147.50	144.00	136.45	134.25	141.83
	2564	141.75	136.39	141.41	142.50	136.94	132.50	129.25	126.07	118.64	124.87	137.50	148.50	134.69
	2565	195.50	164.87	159.24	171.32	185.39	187.50	187.50	191.36	192.27	185.56	190.66	180.39	182.63
	2566	177.02	164.00	160.45	160.00	144.00	145.60	128.03	133.75	131.31	123.82	133.64	137.50	144.93

ไก่เนื้อ

ประจำสัปดาห์ที่ 4 ของเดือนธันวาคม (วันที่ 25 - 28 ธ.ค. 66)

	2562	2563	2564	2565	2566	2567	% Δ	แนวทาง/มาตรการกำกับดูแล และแก้ไขปัญหา
ผลผลิต					(คาดการณ์)	(คาดการณ์)		
- ไก่มีชีวิต (ล้านตัว)	1,713	1,758	1,754	1,928	1,988	2,008	1.00	แนวทาง/มาตรการ - คน : - (31 พ.ค. และ 14 มิ.ย. 65) คน.ประชุมหารือกับสมาคมผู้ผลิตไก่เพื่อส่งออกไทย และผู้ประกอบการรายใหญ่ ขอตรึงราคาขึ้นส่วนไก่หน้าโรงเชือดให้สอดคล้องกับต้นทุนการผลิต รวมทั้งให้เร่งกำลังการผลิตให้เพียงพอต่อความต้องการไม่ให้ขาดแคลน - (5 ก.ค. 65) คน.ประชุมหารือกับสมาคมผู้ผลิตไก่เพื่อส่งออกไทย และผู้ประกอบการรายใหญ่ ขอตรึงราคาไก่เนื้อ ไม่ให้เกินราคาโครงสร้าง
- เนื้อไก่ (ล้านตัน)	2.90	2.99	3.06	3.27	3.38	3.37	-0.30	
จำนวนเกษตรกร (ราย)	32,631	31,344	31,723	31,117	31,117	N/A	N/A	มาตรการกฎหมาย - กกร : - กำหนดให้ไก่ เนื้อไก่ เป็นสินค้าควบคุม (ประกาศ กกร. ณ. 1 ธ.ค. 19 ม.ค. 66) - กำหนดให้ผู้เลี้ยง (100,000 ตัว ขึ้นไป) และโรงชำแหละ (กำลังการผลิตวันละ 4,000 ตัว ขึ้นไป) แจ้งปริมาณผลิต-จำหน่าย ราคา สถานที่เลี้ยง/สถานที่เก็บ (ประกาศ กกร. ณ. 8 ธ.ค. 24 ม.ค. 66)
บริโภคในประเทศ (ล้านตัน)	2.00	2.10	2.15	2.26	2.14	N/A	N/A	
ส่งออก								
- ปริมาณ (ตัน)	902,483	895,394	913,053	1,011,278	999,873	(ม.ค.- พ.ย. 66)		
- มูลค่า (ล้านบาท)	105,029	103,892	102,542	141,968	130,146			
ประเทศคู่ค้า : ญี่ปุ่น (44%) อังกฤษ (17%) จีน(8%) สหภาพยุโรป (9%) ประเทศคู่แข่ง : บราซิล สหรัฐอเมริกา สหภาพยุโรป								
นำเข้า								
- ปริมาณ (ตัน)	698	1,030	187	87	950	(ม.ค.- พ.ย. 66)		
- มูลค่า (ล้านบาท)	30	36	12	14	135			
แหล่งผลิตสำคัญ	1.ลพบุรี (19.82%) 2.กาญจนบุรี (10.60%) 3.ชลบุรี (9.04%) 4.นครราชสีมา (7.75%) 5.ปราจีนบุรี (6.69%) ที่มา: (1) ผลผลิตไทย/ใช้ในประเทศ : กรมปศุสัตว์ (2) นำเข้า-ส่งออก: กรมศุลกากร (3) ต้นทุนการผลิต / แหล่งผลิตสำคัญ : ปศ (4) มูลค่าผลผลิต : ปริมาณผลผลิต x ราคาเฉลี่ยรายปี							

สถานการณ์

- ปริมาณผลผลิตออกสู่ตลาดอย่างต่อเนื่องใกล้เคียงกับความต้องการบริโภค
- ราคาไก่มีชีวิตหน้าฟาร์ม ปรับลดลงจากสัปดาห์ก่อนเล็กน้อย เฉลี่ยอยู่ที่ 39.00 บ./กก. ราคาจำหน่ายปลีกไก่สดทั้งตัว (รวมเครื่องใน) ทรงตัวเท่ากับสัปดาห์ก่อน เฉลี่ยอยู่ที่ 72.50 บ./กก. สำหรับราคาจำหน่ายปลีกชิ้นส่วนไก่ส่วนใหญ่ ทรงตัวเท่ากับสัปดาห์ก่อนเช่นกัน

แนวโน้ม

- คาดว่าแนวโน้มราคาไก่มีชีวิตหน้าฟาร์มและราคาจำหน่ายปลีกชิ้นส่วนไก่อาจทรงตัวหรือปรับเพิ่มขึ้นเล็กน้อย เนื่องจากปริมาณชิ้นส่วนไก่ที่สะสมอยู่ในระบบลดลง ประกอบกับความต้องการบริโภคในประเทศเพิ่มขึ้นในช่วงวันหยุดยาวเทศกาลปีใหม่นี้



ราคา (บาท / กก.)	ปี	ม.ค.	ก.พ.	มี.ค.	เม.ย.	พ.ค.	มิ.ย.	ก.ค.	ส.ค.	ก.ย.	ต.ค.	พ.ย.	ธ.ค.	เฉลี่ย
ขายส่งไก่มีชีวิต	2563	35.14	34.50	34.00	32.21	30.67	33.50	33.50	33.50	33.10	32.25	31.55	32.50	33.04
หน้าฟาร์ม กทม.	2564	31.75	31.50	32.24	33.50	33.50	32.88	31.45	29.41	29.12	29.50	32.84	37.50	32.10
(คน.)	2565	37.88	38.32	39.00	40.88	41.00	42.86	46.41	46.50	46.50	45.22	42.66	41.11	42.36
	2566	41.00	39.80	36.59	37.88	43.70	45.17	42.00	37.88	36.57	35.65	37.41	39.00	39.39
ขายปลีกไก่สดทั้งตัว	2563	62.50	62.50	62.50	62.50	62.50	63.21	65.00	65.00	65.00	65.00	65.00	63.00	63.64
รวมเครื่องใน ตลาด กทม.	2564	62.50	62.50	62.50	62.50	62.50	62.50	62.50	62.50	62.50	62.50	62.50	62.50	62.50
(คน.)	2565	66.25	67.50	67.50	67.50	67.50	69.52	72.50	72.50	72.50	72.50	72.50	72.50	70.06
	2566	72.50	71.63	70.00	70.00	72.50	72.50	72.50	72.50	72.50	72.50	72.50	72.50	72.01
ขายปลีกเนื้อติดสะโพก	2563	65.23	62.50	62.50	62.50	62.50	62.50	62.50	62.50	62.50	62.50	60.92	59.50	62.35
ตลาด กทม.	2564	62.50	62.50	62.50	62.50	62.50	64.64	65.38	64.64	61.31	62.50	65.80	67.50	63.69
(คน.)	2565	71.75	72.63	75.00	76.47	77.50	84.17	91.56	87.27	85.00	85.00	85.00	81.97	81.11
	2566	79.76	75.50	75.00	80.31	87.50	87.50	86.32	84.63	81.90	80.00	82.50	82.50	81.95

ไข่ไก่

ประจำสัปดาห์ที่ 4 ของเดือนธันวาคม (วันที่ 25 - 28 ธ.ค. 66)

	2562	2563	2564	2565	2566	% Δ	มาตรการ	
ผลผลิต					(f)			
- แม่ไก่ยืนกรง (ล้านตัว)	49.50	49.78	50.91	51.47	51.48	0.01	- ประสาน สพจ. ติดตามสถานการณ์ราคาและพฤติกรรมกรรมการจำหน่ายไข่ไก่ที่เข้าข่ายความผิดตามกฎหมาย เช่น จำหน่ายราคาสูง/ต่ำเกินสมควร และการกักตุนสินค้า	
- ปริมาณไข่ไก่ (ล้านฟอง)	14,996	15,081	15,421	15,593	15,595	0.01	- กำกับดูแลการค้าปลีก ติดตามภาวะการค้าปลีกและราคาขายปลีกในตลาดสดให้สอดคล้องกับราคาผลผลิตหน้าฟาร์ม รวมทั้งตรวจสอบกำกับดูแลด้านเครื่องชั่งและการปิดป้ายแสดงราคา	
จำนวนเกษตรกร (ราย)	132,996	135,588	145,237	151,325	148,367	-	- ให้ความสำคัญผู้ประกอบการรายใหญ่ตรงราคาจำหน่ายไข่ไก่คณะหน้าฟาร์มให้เหมาะสม	
ใช้ในประเทศ (ล้านฟอง)	14,725	14,860	15,160	15,301	15,144	-	- เชื่อมโยงจำหน่ายไข่ไก่ ผ่านจุดจำหน่ายธงฟ้า และรถ Mobile	
ส่งออก							- เชื่อมโยงจำหน่ายไข่ไก่ “พามิซซี่ช่วยลดค่าครองชีพ จำหน่ายไข่ไก่ราคาประหยัด” (14 ก.ย.-27 ต.ค. 66)	
- ปริมาณ (ล้านฟอง)	271	221	261	292	416	(ม.ค.-พ.ย. 66)	- โครงการชดเชยดอกเบี้ยเพื่อเสริมสภาพคล่องให้แก่เกษตรกรผู้เลี้ยงไข่ ปี 2566	
- มูลค่า (ล้านบาท)	705	656	801	1,162	1,847		- การดำเนินมาตรการลดไข่ไก่ในระบบ ของ ปศ. ดังนี้	
ประเทศคู่ค้า : ฮ่องกง (35%) สิงคโปร์ (46%) อื่นๆ 19%							- ขอความร่วมมือผู้ประกอบการรายใหญ่ ผลักดันการส่งออกหรือปลดไข่ไไข่ยืนกรงก่อนกำหนด รวมจำนวน 65 ล้านฟอง ระหว่างเดือน มี.ค. - เม.ย. 66	
นำเข้า							- ขอความร่วมมือผู้ประกอบการไข่พันธุ์ (PS) ร่วมกันส่งออกหรือปลดไข่ไไข่ยืนกรงก่อนกำหนด รวมจำนวน 78 ล้านฟอง ระหว่างเดือน ก.ย. - ธ.ค. 66	
- ปริมาณ (ล้านฟอง)	-	-	-	-	-		- ขอความร่วมมือผู้เลี้ยงไข่ไก่ปลดไข่ไไข่ยืนกรงตามอายุที่เหมาะสม จนถึงสิ้นเดือน ธ.ค. 66	
- มูลค่า (ล้านบาท)	-	-	-	-	-			
แหล่งผลิตสำคัญ	1.ฉะเชิงเทรา (14%) 2.นครนายก (10%) 3.ชลบุรี (11%)							การดำเนินงานของ Egg Board 7 ธ.ค. 66
	4.นครปฐม (7%) 5.อยุธยา (6%)							- ใ้โครงการนำเข้าเลี้ยงปู่ย่าพันธุ์ไข่ไก่ (GP) และแม่พันธุ์ไข่ไก่ (PS) ปี 2566 ดังนี้
ที่มา (1) ผลผลิตไทย/ใช้ในประเทศ : กรมปศุสัตว์ (2) นำเข้า - ส่งออก : กรมศุลกากร							1. แผนการเลี้ยง GP จำนวน 3,800 ตัว	
(3) ต้นทุนการผลิต / แหล่งผลิตสำคัญ : สศก.							2. แผนการเลี้ยง PS จำนวน 440,000 ตัว	
(4) มูลค่าผลผลิต : ปริมาณผลผลิต x ราคาเฉลี่ยรายปี							กรมปศุสัตว์ เป็นผู้จัดสรรโควตาให้แก่ผู้ประกอบการไข่พันธุ์ 16 บริษัท (โควตาแต่ละบริษัทเท่าเดิมกับ ปี 65)	

สถานการณ์
- ปริมาณผลผลิตออกสู่ตลาดอย่างต่อเนื่อง เพียงพอต่อความต้องการบริโภคของประชาชน โดย ปศ.ประมาณการแม่ไก่ยืนกรง ธ.ค. ≈ 52.44 ล้านตัว
คิดเป็นไข่ไก่ ≈ 43.52 ล้านฟอง/วัน มากกว่าความต้องการปกติ ≈ 1.14 ล้านฟอง
บริโภคต่อวัน 42.38 ล้านฟอง (บริโภคภายในประเทศ 41.50 ล้านฟอง/วัน ส่งออก 0.08 ล้านฟอง)
- ราคาไข่ไก่คณะหน้าฟาร์มลดลงจาก สัปดาห์ก่อนอยู่ที่ ฟองละ 3.60 บาท
ราคาขายปลีกเบอร์ 3 ตลาดสดเขตกรุงเทพฯ เฉลี่ยฟองละ 4.10 บาท
ราคาขายปลีกเบอร์ 3 ทั่วประเทศ เฉลี่ยฟองละ 4.08 บาท
- ภาวะการค้าและความต้องการบริโภคทรงตัว
แนวโน้ม
- ราคาไข่ไก่มีแนวโน้มทรงตัวหรือปรับตัวลดลงจากสภาพอากาศที่เย็นลงเอื้ออำนวยในการให้ไข่ของไข่ไก่ ในขณะที่ภาวะการค้าและความต้องการบริโภคทรงตัว

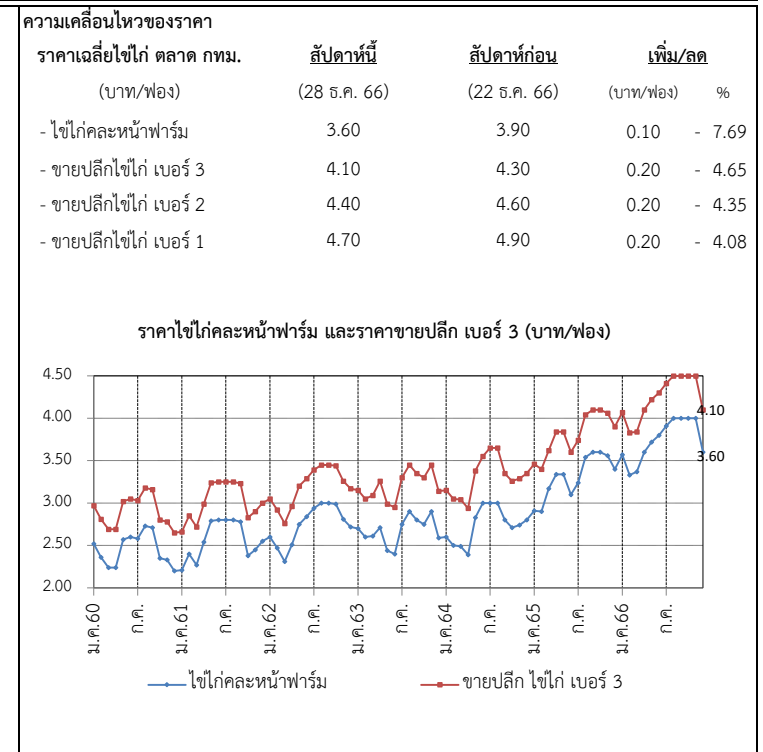

ราคา (บาท/ฟอง)	ปี	ม.ค.	ก.พ.	มี.ค.	เม.ย.	พ.ค.	มิ.ย.	ก.ค.	ส.ค.	ก.ย.	ต.ค.	พ.ย.	ธ.ค.	เฉลี่ย
ไข่ไก่คณะหน้าฟาร์ม (คณ.)	2561	2.21	2.40	2.27	2.54	2.79	2.80	2.80	2.80	2.78	2.38	2.45	2.55	2.56
	2562	2.60	2.47	2.31	2.51	2.75	2.84	2.94	3.00	3.00	2.99	2.81	2.72	2.75
	2563	2.70	2.60	2.61	2.71	2.44	2.40	2.75	2.90	2.80	2.75	2.90	2.59	2.68
	2564	2.60	2.50	2.49	2.39	2.83	3.00	3.00	3.00	2.95	2.71	2.74	2.80	2.75
	2565	2.91	2.90	3.17	3.34	3.34	3.13	3.24	3.54	3.60	3.60	3.56	3.40	3.31
	2566	3.57	3.33	3.37	3.60	3.72	3.80	3.91	4.00	4.00	4.00	4.00	3.60	3.74
ขายปลีกไข่ไก่ เบอร์ 3 ตลาด กทม. (คณ.)	2561	2.66	2.85	2.72	2.99	3.24	3.25	3.25	3.25	3.23	2.83	2.90	3.00	3.01
	2562	3.05	2.92	2.76	2.96	3.20	3.29	3.39	3.15	3.45	3.44	3.26	3.15	3.17
	2563	3.15	3.05	3.09	3.26	2.99	2.95	3.30	3.45	3.35	3.30	3.45	3.14	3.21
	2564	3.14	3.05	3.04	2.94	3.38	3.55	3.55	3.65	3.51	3.26	3.29	3.35	3.31
	2565	3.46	3.40	3.62	3.84	3.84	3.63	3.74	4.04	4.10	4.10	4.06	3.90	3.81
	2566	4.07	3.83	3.87	4.10	4.22	4.30	4.41	4.50	4.50	4.50	4.50	4.10	4.24

กุ้งขาวแวนนาไม

ประจำสัปดาห์ที่ 4 ของเดือนธันวาคม 2566 (วันที่ 25-28 ธ.ค. 66)

	2562	2563	2564	2565	2566 (ม.ค.-ก.ย.66)	ความเคลื่อนไหวของราคา
ผลผลิต (ตัน)	317,839	288,765	254,824	239,343	222,857	ราคากุ้งขาว ณ ตลาดทะเลไทย
- กุ้งขาวแวนนาไม (ตัน)	304,033	245,644	241,695	225,065	209,516	(บาท/กก.)
- กุ้งดำ (ตัน)	13,806	11,618	13,129	14,278	13,340	สัปดาห์นี้ (28 ธ.ค. 66)
การส่งออก (กุ้งแช่เย็นแช่แข็ง, กุ้งเป็น, กุ้งแปรรูป)						สัปดาห์ที่แล้ว (22 ธ.ค. 66)
- ปริมาณ (ตัน)	175,195	149,485	153,171	147,451	119,825	เพิ่ม/ลด (บาท/กก.) (%)
แช่เย็นแช่แข็ง (ตัน)	-	-	77,865	66,195	50,327	ขนาด - 40 ตัว/กก. 175 175 0.00 0.00
แปรรูป (ตัน)	-	-	75,291	75,978	65,330	- 50 ตัว/กก. 140 140 0.00 0.00
มีชีวิต-ทำพันธุ์ (ตัน)	-	-	15	5,278	4,167	- 60 ตัว/กก. 130 130 0.00 0.00
- มูลค่า (ล้านบาท)	51,331	44,463	49,264	52,413	40,343	- 70 ตัว/กก. 120 120 0.00 0.00
การนำเข้า (กุ้งแช่เย็นแช่แข็ง, กุ้งเป็น, กุ้งแปรรูป)						- 80 ตัว/กก. 115 110 5.00 4.55
- ปริมาณ (ตัน)	28,270	25,061	42,565	29,609	25,506	- 90 ตัว/กก. 110 105 5.00 4.76
- มูลค่า (ล้านบาท)	3,859	3,125	5,880	5,491	5,050	- 100 ตัว/กก. 105 105 0.00 0.00
แหล่งผลิตสำคัญ	1. สุราษฎร์ธานี (16 %) 2. ฉะเชิงเทรา (9 %) 3. ตรัง (8%)					<p align="center">ราคากุ้งขาวแวนนาไม ขนาด 70 ตัว/กก. (บาท/กก.)</p>
ประเทศคู่ค้า	1. ญี่ปุ่น (27 %) 2. สหรัฐอเมริกา (25 %) 3. จีน (16%)					
แหล่งนำเข้า	1. เอกวาดอร์ (27 %) 2. มาเลเซีย (19 %) 3. อาเจนติน่า (15%)					
ที่มา	(1) ผลผลิต : กรมประมง (2) ส่งออก - นำเข้า : กรมศุลกากร					

สถานการณ์	<ul style="list-style-type: none"> - ราคากุ้งขาวขนาด 80 และ 90 ตัว/กก. เพิ่มขึ้นจากสัปดาห์ก่อน ก.ล.ช 5 บ. ตามความต้องการบริโภค - ปริมาณผลผลิตออกสู่ตลาดลดลงเมื่อเทียบกับเดือนก่อน - การส่งออกยังคงชะลอตัวเนื่องจากคำสั่งซื้อลดลงจากประเทศคู่ค้าสำคัญ
แนวโน้ม	<ul style="list-style-type: none"> - คาดว่าผลผลิตกุ้งในเดือนมกราคม จะเข้าสู่ตลาดน้อยลงเนื่องจากในช่วงฤดูหนาว เกษตรกรจะลดปริมาณการเลี้ยงลงเพื่อหลีกเลี่ยงโรคระบาด - การบริโภคภายในประเทศปรับเพิ่มขึ้นในช่วงเทศกาลสำคัญ - คาดว่าราคาจะปรับเพิ่มขึ้นเล็กน้อยจากผลผลิตที่เริ่มเข้าสู่ตลาดลดลง
คณะกรรมการที่เกี่ยวข้อง	<ul style="list-style-type: none"> - คณะกรรมการบริหารจัดการห่วงโซาการผลิตกุ้งทะเลและผลิตภัณฑ์ (Shrimp Board) - คณะทำงานเฉพาะกิจพิจารณาแนวทางฟื้นฟูอุตสาหกรรมกุ้งไทย หลังวิกฤตโควิด เพื่อสร้างความเข้มแข็งให้เกษตรกร

มาตรการด้านตลาด : คน.	<ul style="list-style-type: none"> ● คบท. อนุมัติ (16 มิ.ย. 66) เงินจ่ายขาดวงเงิน 154.50 ล้านบาท เพื่อใช้ในการดำเนินโครงการช่วยเหลือเกษตรกรผู้เลี้ยงกุ้ง ปี 2566 ดังนี้ <ul style="list-style-type: none"> - รัฐช่วยค่าชดเชยราคากุ้งให้เกษตรกรที่เข้าร่วมโครงการ ในอัตรากำไรไม่เกิน ๒๐ บาท และค่าบริหารจัดการในส่วนของค่าใช้จ่ายดำเนินการด้านการตลาด แก่เกษตรกรผู้เลี้ยงกุ้งหรือผู้รวบรวมที่เข้าร่วมโครงการ ในอัตรากำไรไม่เกิน 10 บาท
ความช่วยเหลือผ่านกลไกคณะกรรมการบริหารกองทุนรวมเพื่อช่วยเหลือเกษตรกร	<ul style="list-style-type: none"> ● อนุมัติ (2 ม.ค. 62) เงินจ่ายขาดวงเงิน 314.80 ล้านบาท ให้กรมประมงดำเนินโครงการเพิ่มขีดความสามารถด้านการผลิตและการตลาดกุ้งทะเล เพื่อการบริโภคภายในประเทศ ปี 2561 (ปี 2561 - 2565) ดำเนินกิจกรรม 1.จัดหาอุปกรณ์ผู้เลี้ยงคุณภาพ 2. เพิ่มประสิทธิภาพการผลิต 3. เพิ่มศักยภาพการบริหารจัดการตลาดบริโภคกุ้งทะเลในประเทศ ● อนุมัติ (20 พ.ค. 64) เงินจ่ายขาดวงเงิน 454.50 ล้านบาท ให้กรมประมงดำเนินโครงการลดต้นทุนการผลิตกุ้งทะเลเพื่อเพิ่มขีดความสามารถแข่งขันในอุตสาหกรรมกุ้งทะเล อย่างยั่งยืน ปี 2564 (ปี 2564 - 2570) ดำเนินกิจกรรม 1.ติดตั้งชุดระบบ Solar cell /ระบบควบคุมเครื่องเติมอากาศอัจฉริยะ 2.ปูพลาสติก (PE)

ราคากุ้งขาว (บาท/กก.)	ปี	ม.ค.	ก.พ.	มี.ค.	เม.ย.	พ.ค.	มิ.ย.	ก.ค.	ส.ค.	ก.ย.	ต.ค.	พ.ย.	ธ.ค.	เฉลี่ย
ราคากุ้งขาว (70 ตัว/กก.)	2563	146.00	142.00	136.00	127.00	137.00	147.00	145.00	140.00	138.00	133.00	136.00	154.00	140.08
ที่เกษตรกรขายได้ : สก.	2564	141.00	138.00	150.00	150.00	139.00	139.00	135.00	126.00	124.00	127.00	147.00	163.00	139.92
(เฉลี่ยทั้งประเทศ)	2565	178.00	178.00	166.00	152.00	148.00	148.00	150.00	142.00	138.00	131.00	145.00	150.00	152.17
	2566	164.00	159.00	144.00	133.00	126.00	120.00	114.00	106.00	103.00	110.00	123.00	124.00	127.17
ราคากุ้งขาว (70 ตัว/กก.)	2563	144.32	140.00	133.86	130.00	140.56	153.10	147.63	136.50	133.50	132.75	138.68	151.67	140.21
ขายส่ง ณ ตลาดทะเลไทย	2564	130.53	138.33	146.52	141.88	132.22	139.76	119.00	126.00	120.24	129.17	153.00	169.25	137.16
	2565	185.00	179.12	158.20	138.61	143.61	149.52	155.00	139.00	132.73	133.00	148.16	155.00	151.41
	2566	166.39	164.75	146.14	127.67	122.89	115.71	115.00	106.00	103.00	110.00	121.14	120.00	126.56

เกลือทะเล

ประจำสัปดาห์ที่ 4 ของเดือนธันวาคม 2566 (วันที่ 25 - 28 ธ.ค. 66)

						ความเคลื่อนไหวของราคา				
						ราคาเกลือทะเล ณ แหล่งผลิต				
						สัปดาห์ที่ 4	สัปดาห์ที่ 3	เพิ่ม/ลด		
						(28 ธ.ค.66)	(22 ธ.ค.66)	(บาท/ตัน)	(%)	
ผลผลิต	(ตัน)	2562	2563	2564	2565	2566 (F)				
ผลผลิต	(ตัน)	356,283	570,205	392,765	376,668	521,807				
ใช้ในประเทศ	(ตัน)	435,717	578,580	380,321	261,084					
ผลผลิตของแหล่งผลิตสำคัญ : จ.เพชรบุรี สมุทรสาครและสมุทรสงคราม										
การส่งออก										
- ปริมาณ	(ตัน)	171,378	167,521	165,347	278,637	225,427				
- มูลค่า	(ล้านบาท)	638.95	624.10	633.96	1,115.48	822.73				
ประเทศที่ส่งออก : กัมพูชา (32%) เวียดนาม (26%) พม่า (11%) มาเลเซีย (9%) อื่น ๆ (22%) (ม.ค.-ธ.ค.66)										
การนำเข้า (รวมเกลือทะเล เกลือบริโภค เกลืออื่น ๆ)										
- ปริมาณ	(ตัน)	250,812	175,896	152,903	163,053	168,387				
- มูลค่า	(ล้านบาท)	434.09	376.13	352.89	288.46	284.51				
ประเทศที่นำเข้า : อินเดีย (90%) ไต้หวัน (4%) นิวซีแลนด์ (2%) อื่น ๆ (4%) (ม.ค.-ธ.ค.66)										
มูลค่าผลผลิต	(ล้านบาท)	555.38	241.55	268.56	553.60					
ที่มา (1) ผลผลิต : กรมส่งเสริมการเกษตร										
(2) ส่งออก - นำเข้า : กรมศุลกากร										
(3) มูลค่าผลผลิต : คำนวณจากปริมาณผลผลิต x ราคาเฉลี่ยรายปี										

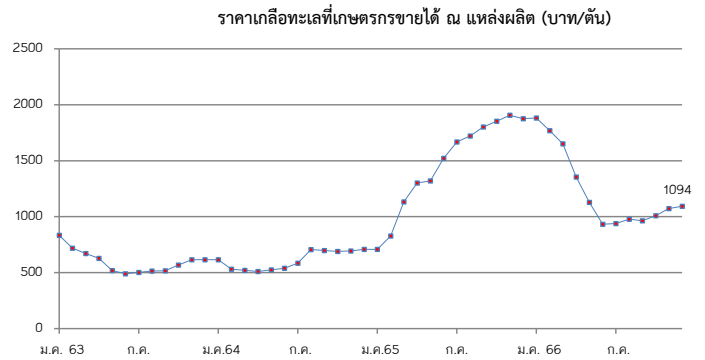

<p>สถานการณ์</p> <ul style="list-style-type: none"> - เริ่มเข้าสู่ฤดูกาลผลิตเกลือทะเลรอบใหม่ เกษตรกรอยู่ระหว่างเตรียมพื้นที่สำหรับทำนาเกลือ คาดว่าผลผลิตจะเริ่มออกสู่ตลาดประมาณปลายเดือน ม.ค.67 - ราคาเฉลี่ยเกลือทะเล จังหวัดเพชรบุรี สมุทรสาคร และสมุทรสงคราม ราคายังทรงตัวเท่ากับสัปดาห์ก่อน <p>แนวโน้ม</p> <ul style="list-style-type: none"> - ราคามีแนวโน้มทรงตัวหรือปรับลดลง เนื่องจากเกษตรกรบางส่วนเร่งระบายผลผลิต เพื่อเตรียมรับผลผลิตฤดูกาลใหม่ 	<p>มาตรการภาครัฐ</p> <ul style="list-style-type: none"> - ปี 2564 มติ คณะกรรมการบริหารกองทุนรวมเพื่อช่วยเหลือเกษตรกร (6 ก.ย. 64) เห็นชอบกรอบวงเงินจากกองทุนรวมเพื่อช่วยเหลือเกษตรกร จำนวน 12.57 ล้านบาท ตามที่กรมส่งเสริมการเกษตรขอรับการสนับสนุน เพื่อดำเนินโครงการแก้ไขปัญหาเกลือทะเลปี 2564 โดยการสนับสนุนเงินจ่ายขาดเพื่อชดเชยส่วนต่างราคา ในอัตราไม่เกินตันละ 250 บาท ให้เกษตรกรที่เข้าร่วมโครงการ ที่มีปริมาณเกลือค้างสต็อกปีการผลิต 2562/63 จำนวน 145 ครัวเรือน และคำดำเนินการของหน่วยงานราชการตามที่จ่ายจริงไม่เกินร้อยละ 3 ของวงเงินดำเนินการ ระยะเวลาโครงการ ก.ย. 64 - ม.ค. 65 ผล มีเกษตรกรเข้าร่วมโครงการทั้งสิ้น 111 ราย ปริมาณเกลือที่เข้าร่วมโครงการจำนวน 39,841.17 ตัน จำนวนเงินที่ชดเชยจำนวน 9,960,291.75 บาท มีค่าใช้จ่ายในการดำเนินงานจำนวน 116,416 รวมเป็นเงินทั้งสิ้น 10,076,707.75 บาท
---	---

ปี	ม.ค.	ก.พ.	มี.ค.	เม.ย.	พ.ค.	มิ.ย.	ก.ค.	ส.ค.	ก.ย.	ต.ค.	พ.ย.	ธ.ค.	เฉลี่ย
2562	2,354	2,220	1,931	927	821	1,147	1,309	1,266	1,260	1,219	1,068	974	1,375
2563	833	719	672	629	519	490	505	515	516	568	615	615	600
2564	615	531	523	518	526	536	585	706	698	690	693	713	611
2565	708	828	1,133	1,302	1,320	1,521	1,667	1,721	1,802	1,880	1,906	1,883	1,473
2566	1,883	1,768	1,652	1,354	1,128	933	931	1,038	964	1,013	1,073	1,094	1,236

(28 ธ.ค. 66)