



เดือนมกราคม และแนวโน้มเดือนกุมภาพันธ์ 2546



สำนักส่งเสริมการค้าสินค้าเกษตร

19 กุมภาพันธ์ 2546

สารบัญ

	หน้า
สถานการณ์สินค้าเกษตร	
ภาพรวม	1
สถานการณ์รายกลุ่มสินค้า	2
การช่วยเหลือด้านการตลาดสินค้าเกษตรของ คชก.	6
ราคาเป้าหมายนำ	10
ข้อมูลรายสินค้า	
กลุ่มสินค้าผลิตเพื่อส่งออก	
1. ข้าว	11
2. มันสำปะหลัง	24
3. ยางพารา	26
4. กาแฟ	28
5. ไม้เนื้อ	32
6. กุ้งกุลาดำ	34
7. ลำไย	36
8. สับปะรด	39
กลุ่มสินค้าผลิตเพื่อบริโภคภายในประเทศ	
9. ข้าวโพดเลี้ยงสัตว์	41
10. ปาล์มน้ำมัน	44
11. มะพร้าว	50
12. หอมหัวใหญ่	56
13. หอมแดง	59
14. กระเทียม	62
15. สุกกร	66
16. ไข่ไก่	69
17. เกล็ดทะเล	71
กลุ่มสินค้าที่ต้องนำเข้า	
18. ถั่วเหลือง	73
19. กากถั่วเหลือง	76
20. ปลาป่น	79
อัตราแลกเปลี่ยนเงินดอลลาร์สหรัฐ	82

สรุปสถานการณ์สินค้าเกษตร เดือนมกราคม และแนวโน้มเดือนกุมภาพันธ์ 2546

1. ภาพรวม

1.1 การผลิต

การเก็บเกี่ยวพืชผลเกษตรที่สำคัญในช่วงเดือนมกราคม 2546 ได้แก่ ข้าวนาปี เริ่มเข้าสู่ช่วงปลายฤดู การเก็บเกี่ยวผลผลิตออกสู่ตลาดลดน้อยลงจากเดือนก่อน ในขณะที่มันสำปะหลัง กาแฟ ผลผลิตเริ่มทยอยออกสู่ตลาดมากขึ้นเป็นลำดับ เนื่องจากเป็นช่วงฤดูการผลิต ส่วนพืชน้ำมัน ผลผลิตมะพร้าวยังคงออกสู่ตลาดน้อยต่อเนื่องจากเดือนก่อน ปาล์มน้ำมันเข้าสู่ช่วงผลผลิตฤดูใหม่ คาดว่าจะเริ่มมีการเก็บเกี่ยวผลปาล์มมากขึ้นในช่วงเดือนกุมภาพันธ์ 2546 เป็นต้นไป สินค้าในกลุ่มปศุสัตว์ ผลผลิตยังคงออกสู่ตลาดในปริมาณมากต่อเนื่องจากเดือนก่อน เนื่องจากสภาพอากาศเย็นเอื้ออำนวยต่อการผลิต ขณะที่สินค้าข้าวโพดเลี้ยงสัตว์ เริ่มเข้าสู่ช่วงปลายฤดูการผลิต ผลผลิตออกสู่ตลาดน้อยลง ผลผลิตสับปะรด หอมแดง กระเทียม และเกลือทะเล เข้าสู่ช่วงต้นฤดูการผลิตออกสู่ตลาดมากขึ้น ส่วนหอมหัวใหญ่ (ภาคเหนือ) ผลผลิตออกสู่ตลาดน้อย เนื่องจากได้รับผลกระทบจากภาวะฝนตกในช่วงปลายปี 2545

ภาวะการผลิตสินค้าเกษตรของโลก จากการคาดการณ์ของกระทรวงเกษตรของสหรัฐฯ ในเดือนมกราคม 2546 คาดว่าสินค้าเกษตรสำคัญที่มีผลผลิตลดลง ได้แก่ ข้าว (ข้าวสาร) ผลผลิตลดลงร้อยละ 4.20 ข้าวสาลี ผลผลิตลดลงร้อยละ 2.13 ธัญพืช ผลผลิตลดลงร้อยละ 3.08 สำหรับพืชน้ำมัน (ถั่วเหลือง ถั่วลิสง เมล็ดทานตะวัน เมล็ดฝ้าย เมล็ดเรป เมล็ดในปาล์ม เนื้อมะพร้าวแห้ง) ผลผลิตเพิ่มขึ้นจากปีที่ผ่านมาร้อยละ 0.91 ขณะที่น้ำมันปาล์ม ผลผลิตเพิ่มขึ้นร้อยละ 1.27

1.2 การค้า

ภาวะตลาดการค้าสินค้าเกษตรในเดือนมกราคม 2546 โดยรวมมีการปรับตัวของภาวะตลาดสินค้าเกษตรที่สำคัญไปในทิศทางที่ดีขึ้น สินค้าส่วนใหญ่เก็บเกี่ยวและมีผลผลิตออกมาก ยังมีการซื้อขายคล่องตัว เช่น ข้าวเปลือก มันสำปะหลัง กาแฟ สับปะรด หอมแดง กระเทียม และเกลือทะเล เป็นต้น เนื่องจากความต้องการของตลาดยังมีอย่างต่อเนื่อง ส่งผลให้ภาวะการซื้อขายและราคาที่เกี่ยวข้องซื้อขายได้อยู่ในเกณฑ์ดี ส่วนกลุ่มวัตถุดิบอาหารสัตว์ที่ต้องนำเข้า ภาวะราคาปรับตัวสูงขึ้นตามสถานการณ์ตลาดต่างประเทศ สินค้ากลุ่มที่ผลิตเพื่อใช้ภายในประเทศ โดยเฉพาะปาล์มน้ำมันที่ราคาอยู่ในเกณฑ์สูงมากตั้งแต่เดือนพฤศจิกายน 2545 ได้ปรับตัวลดลงในช่วงเดือนมกราคม 2546 เนื่องจากเข้าสู่ช่วงฤดูการผลิตใหม่ และผู้ประกอบการโรงงานสกัดปรับลดราคารับซื้อ สำหรับสินค้าในกลุ่มปศุสัตว์ภาวะตลาดการค้ามีการเคลื่อนไหวเปลี่ยนแปลงไม่มากนัก เนื่องจากปริมาณผลผลิตยังออกสู่ตลาดมากและส่งผลกระทบต่อราคา โดยเฉพาะไข่ไก่และสุกรที่ปรับตัวลดลง

2. สถานการณ์รายกลุ่มสินค้า

2.1 กลุ่มสินค้าที่ผลิตเพื่อส่งออก การเก็บเกี่ยวผลผลิตของสินค้ากลุ่มดังกล่าวเพิ่มขึ้น การค้ายังคงอยู่ในภาวะคล่องตัว แม้ว่าการขนส่งจะประสบปัญหาการจำกัดน้ำหนักบรรทุกของผู้ประกอบการขนส่ง ทำให้จำนวนเที่ยวในการขนส่งสินค้าลดลงและต้นทุนสูงขึ้น แต่สินค้ายังคงออกสู่ตลาดเพียงพอกับความต้องการ ราคามีความเคลื่อนไหวเปลี่ยนแปลงตามปริมาณสินค้าที่ออกสู่ตลาดในแต่ละวัน แต่ระดับราคาโดยรวมใกล้เคียงกับเดือนก่อน ยกเว้นข้าวเปลือกนาปีที่ราคาปรับตัวสูงขึ้นจากเดือนก่อนเนื่องจากผลผลิตมีปริมาณลดลง กอปรกับมาตรการรับจำนำข้าวเปลือกนาปีของภาครัฐส่งผลต่อราคาข้าวเปลือก สำหรับสถานการณ์ สินค้าเกษตรที่สำคัญ ได้แก่

- ข้าว ภาวะราคาข้าวสารในเดือนมกราคม 2546 ส่วนใหญ่ปรับตัวสูงขึ้นจากเดือนธันวาคม 2545 เนื่องจากผู้ส่งออกมีความต้องการเพื่อส่งมอบต่างประเทศ ราคาข้าวสารโดยเฉลี่ยเดือนมกราคม 2546 ข้าวขาว 100% ชั้น 2 (ข้าวใหม่) เฉลี่ยกระสอบละ 824 บาท ราคาข้าวหอมมะลิ 100% ชั้น 2 (ข้าวใหม่) เฉลี่ยกระสอบละ 1,360 บาท ข้าวสารเหนียว กข.6 (ข้าวใหม่) เฉลี่ยกระสอบละ 1,164 บาท ปลายข้าวขาวเอวันเล็ค (ข้าวใหม่) เฉลี่ยกระสอบละ 595 บาท ข้าวหนึ่ง 100% เฉลี่ยกระสอบละ 778 บาท อย่างไรก็ตาม คาดว่าแนวโน้มราคาข้าวสาร โดยเฉพาะข้าวหอมมะลิจะปรับตัวสูงขึ้นอีก เนื่องจากปริมาณผลผลิตจะเริ่มออกสู่ตลาดลดลงในเดือนกุมภาพันธ์ 2546 รวมทั้งมีการเจรจาขายข้าวให้ต่างประเทศของกระทรวงพาณิชย์ในช่วงต้นฤดูนี้

สืบเนื่องจากมาตรการรับจำนำข้าวเปลือกนาปี ปีการผลิต 2545/46 ประกอบกับราคาปลายข้าวขาวและรำข้าวอยู่ในเกณฑ์ดีกว่าระยะเดียวกันของปีก่อน ส่งผลให้ราคาข้าวเปลือกที่เกษตรกรขายได้ในช่วงต้นฤดูอยู่ในเกณฑ์ดี โดยราคาเฉลี่ยเดือนมกราคม 2546 ข้าวเปลือกเจ้านาปี 5% ตลาดก้านันทรัง เฉลี่ยตันละ 4,800 - 5,000 บาท ข้าวเปลือกหอมมะลิ ตันละ 6,500 - 6,700 บาท ข้าวเปลือกเหนียว ตันละ 5,500 - 5,700 บาท ผลการรับจำนำข้าวเปลือกนาปี ตั้งแต่เดือนพฤศจิกายน 2545 ถึงวันที่ 4 กุมภาพันธ์ 2546 รับจำนำข้าวเปลือกได้แล้วรวม 2,876,737 ตัน เป็นข้าวเปลือกเจ้า จำนวน 2,236,904 ตัน ข้าวเปลือกหอมมะลิ 553,453 ตัน และข้าวเปลือกเหนียว 83,380 ตัน แยกเป็นของ อคส. จำนวน 961,005 ตัน อ.ต.ก. 1,408,829 ตัน และ ธ.ก.ส. 503,903 ตัน โดยมีโรงสีเข้าร่วมโครงการ จำนวน 894 โรง เปิดรับจำนำแล้ว 561 โรง ใน 58 จังหวัด

การส่งออกข้าวในปี 2545 มีจำนวนรวม 7.244 ล้านตัน สูงกว่าเป้าหมายการส่งออกที่ตั้งไว้ 7.0 ล้านตัน หรือสูงกว่าร้อยละ 3.49 สำหรับการส่งออกในปี 2546 ตั้งเป้าหมายการส่งออกไว้จำนวน 7.3 - 7.5 ล้านตัน ปริมาณการส่งออกตั้งแต่เดือนมกราคม 2546 ถึงวันที่

4 กุมภาพันธ์ 2546 มีจำนวน 582,110 ตัน น้อยกว่าปีก่อนในช่วงเดียวกันที่ส่งออกได้จำนวน 766,494 ตัน หรือคิดเป็นร้อยละ 24.06

- มันสำปะหลัง ระดับราคาหัวมันสดที่เกษตรกรขายได้ปรับตัวลดลงจากเดือนก่อน เนื่องจากผู้ค้าชะลอการรับซื้อเป็นผลจากมีปัญหาในการขนส่งและปริมาณรถบรรทุกไม่เพียงพอ กับความต้องการ โดยราคาหัวมันสด เชื้อแป้ง 25% ที่เกษตรกรขายได้ เฉลี่ยเดือนมกราคม 2546 กก.ละ 1.07 บาท และมีแนวโน้มลดต่ำลงช่วงเดือนกุมภาพันธ์ 2546 เนื่องจากผลผลิตจะออกสู่ ตลาดมากขึ้น อย่างไรก็ตาม สถานการณ์ตลาดแป้งมันยังมีความต้องการสูงในประเทศแถบเอเชีย ซึ่งจะช่วยให้ระดับราคาหัวมันสดอยู่ในเกณฑ์ดีขึ้นไป

- เมล็ดกาแฟ ขณะนี้ผลผลิตเก็บเกี่ยวและออกสู่ตลาดแล้วประมาณร้อยละ 60-70 ระดับราคาเมล็ดกาแฟในปีนี้อยู่ในเกณฑ์ที่สูงกว่าปีก่อน โดยราคาเมล็ดกาแฟเกรดคละที่เกษตรกร ขายได้เฉลี่ย กก.ละ 34-35 บาท สูงกว่าราคารับจำหน่ายตามมาตรการรับจำหน่ายเมล็ดกาแฟ ปีการผลิต 2545/46 และมีแนวโน้มปรับตัวสูงขึ้นอีก จึงยังไม่มีเกษตรกรรายใดนำเมล็ดกาแฟไปจำหน่ายกับ อกส. ซึ่งได้เปิดจุดรับฝากในจังหวัดแหล่งผลิตภาคใต้ รวม 10 จุด เพื่อรองรับผลผลิตเมล็ดกาแฟ จากเกษตรกร

2.2 กลุ่มสินค้าที่ผลิตเพื่อบริโภคภายในประเทศ ภาวะการค้ายังคงล่องตัว แม้ว่าสินค้ากลุ่ม พืชน้ำมันราคาจะเคลื่อนไหวปรับตัวลดลงจากเดือนก่อน โดยเฉพาะผลจากราคาปาล์มน้ำมันที่อยู่ใน เกณฑ์สูงตั้งแต่เดือนพฤศจิกายน 2545 ได้ปรับตัวลดลงอย่างรวดเร็ว ส่งผลกระทบต่อพืชน้ำมันอื่น ปรับตัวลดลงตามไปด้วย สำหรับสินค้าข้าวโพดเลี้ยงสัตว์ ผลผลิตข้าวโพด รุ่นที่ 2 หยออกสู่ตลาด มากขึ้น แต่ราคายังอยู่ในเกณฑ์ดีเนื่องจากโรงงานอาหารสัตว์มีความต้องการอย่างต่อเนื่อง ประกอบกับ ราคารำข้าวขามีราคาสูงส่งผลต่อราคาข้าวโพดฯ ในฤดูนี้อยู่ในเกณฑ์ดี สินค้าในกลุ่มปศุสัตว์ ราคาปรับ ตัวลดลงจากเดือนก่อน เนื่องจากมีปริมาณออกสู่ตลาดมาก สำหรับสินค้ากลุ่มผัก - ผลไม้ ขณะนี้ สิ้นสุดฤดูการเก็บเกี่ยวแล้วและเริ่มเข้าสู่ช่วงการเก็บเกี่ยวสินค้ากลุ่มหอมแดง กระเทียม และ หอมหัวใหญ่ สำหรับสถานการณ์สินค้าที่สำคัญ ได้แก่

- ปาล์มน้ำมัน ภาวะราคาผลปาล์มทะเลปรับตัวลดลงตั้งแต่ช่วงกลางเดือน มกราคม 2546 เป็นผลจากการที่ราคาผลปาล์มอยู่ในระดับสูงมาก โรงงานสกัดจึงได้ปรับลดราคา และปริมาณรับซื้อเพื่อให้สอดคล้องกับราคาน้ำมันบริโภค ประกอบกับขณะนี้เข้าสู่ช่วงต้นฤดูการ เก็บเกี่ยวผลผลิต เกษตรกรจึงเร่งตัดผลปาล์มออกสู่ตลาดเพื่อให้ทันราคา ทำให้ผลปาล์มบางส่วน ให้น้ำมันต่ำ ขณะเดียวกันราคาน้ำมันปาล์มดิบในตลาดมาเลเซียได้ปรับตัวลดลง ส่งผลให้ราคา ผลปาล์มที่เกษตรกรขายได้ (ปาล์มทะเล 15 กก. ขึ้นไป) ปรับตัวลดลง โดยเฉลี่ยเดือนมกราคม 2546 กก.ละ 3.90 บาท

- มะพร้าว ระดับราคามะพร้าวผลและเนื้อมะพร้าวแห้งปรับตัวสูงขึ้น เนื่องจากเป็นช่วงปลายฤดู ผลผลิตออกสู่ตลาดน้อย และไม่เพียงพอกับความต้องการของตลาดบริโภคและโรงงานกะทิซึ่งมีความต้องการใช้อย่างต่อเนื่อง กอปรกับราคาน้ำมันมะพร้าวดิบในตลาดโลกยังทรงตัวอยู่ในเกณฑ์สูง โดยราคามะพร้าว (ทับสะแกผลใหญ่ปอกเปลือก) เดือนมกราคม 2546 เฉลี่ยผลละ 7.00 บาท ขณะที่ราคาเนื้อมะพร้าวแห้ง 90% เฉลี่ย กก.ละ 12.01 บาท แนวโน้มราคามะพร้าวแห้งจะปรับตัวลดลงตามภาวะปาล์มน้ำมัน แต่มะพร้าวผลคาดว่าจะมีแนวโน้มราคาที่สูงขึ้นเนื่องจากผลผลิตยังออกสู่ตลาดน้อย

- ข้าวโพดเลี้ยงสัตว์ ผลผลิตข้าวโพดฯ ฤดูการผลิตปี 2545/46 ออกสู่ตลาดน้อยลงเนื่องจากเข้าสู่ช่วงปลายฤดู ในขณะที่โรงงานอาหารสัตว์ยังมีความต้องการวัตถุดิบประกอบกับภาครัฐได้มีมาตรการรับจำนำข้าวโพดเลี้ยงสัตว์เพื่อสร้างทางเลือกให้กับเกษตรกร ส่งผลให้ราคาอยู่ในระดับสูงต่อเนื่องจากเดือนก่อน โดยราคาข้าวโพดฯ ที่โรงงานอาหารสัตว์รับซื้อในเดือนมกราคม 2546 เฉลี่ยกก.ละ 4.75 บาท และมีแนวโน้มที่จะปรับตัวสูงขึ้นในระยะต่อไป

- เกล็ดทะเล ผลผลิตเกล็ดทะเลฤดูใหม่เริ่มทยอยออกสู่ตลาด แต่ยังมีปริมาณไม่เพียงพอสำหรับการผลิตเกล็ดป่น โรงงานจึงยังไม่เปิดรับซื้อจากเกษตรกร ราคาเกล็ดทะเลที่เกษตรกรขายได้จึงอ่อนตัวลงจากเดือนก่อน โดยราคาในเดือนมกราคม 2546 เฉลี่ยกก.ละ 1,104.67 บาท อย่างไรก็ตาม ผลผลิตเกล็ดทะเลในปีนี้มีปริมาณใกล้เคียงกับความต้องการใช้ภายในประเทศ คาดว่าแนวโน้มราคาจะอยู่ในเกณฑ์ดี

- ปศุสัตว์ ความเคลื่อนไหวของระดับราคาสินค้าปศุสัตว์ส่วนใหญ่ปรับตัวลดลงต่อเนื่องจากเดือนธันวาคม 2545 เนื่องจากปริมาณผลผลิตออกสู่ตลาดมาก โดยสินค้าที่สำคัญได้แก่ สุกรมีชีวิต ราคาสุกรมีชีวิตหน้าฟาร์มเฉลี่ยเดือนมกราคม 2546 ลดลงจากเดือนธันวาคม 2545 เนื่องจากปริมาณสุกรยังออกสู่ตลาดมาก โดยสุกรมีชีวิตราคาเฉลี่ย กก.ละ 28.50 บาท อย่างไรก็ตาม มาตรการจัดให้มีการจำหน่ายสุกรมีชีวิตในราคา 2 กก.: 100 บาท ในหลายจังหวัด คาดว่าจะส่งผลต่อปริมาณสุกรที่จะออกสู่ตลาดในระยะต่อไปลดลงได้ ไก่เนื้อ ราคาไก่เนื้อมีชีวิตหน้าโรงฆ่าเฉลี่ยเดือนมกราคม 2546 ลดลงจากเดือนก่อน อยู่ที่ กก.ละ 23.05 บาท ไข่ไก่ สภาพอากาศที่เย็นลง ทำให้อัตราการให้ไข่มีมากขึ้น ราคาไข่ไก่ (เบอร์ 3) เฉลี่ยเดือนมกราคม 2546 ฟองละ 1.15 บาท อย่างไรก็ตาม เริ่มมีการลดปริมาณไก่ยืนกรงในขณะนี้ คาดว่าจะส่งผลให้ปริมาณไข่ไก่ในระยะต่อไปลดลง ซึ่งจะทำให้ราคาไข่ไก่ปรับตัวสูงขึ้นได้ สำหรับแนวโน้มโดยรวมของสินค้าในกลุ่มปศุสัตว์ ในช่วงเดือนกุมภาพันธ์ 2546 คาดว่าจะปรับตัวสูงขึ้น เนื่องจากสภาพอากาศเริ่มเปลี่ยนแปลง ซึ่งจะส่งผลต่ออัตราการเจริญเติบโตของปศุสัตว์และปริมาณผลผลิตที่ลดลง

-5-

- ผักและผลไม้ ขณะนี้เป็นช่วงปลายฤดูการผลิตผลไม้ที่สำคัญ สำหรับกระเทียม หอมแดง และหอมหัวใหญ่ เริ่มเข้าสู่ฤดูการเก็บเกี่ยวผลผลิตปีใหม่ ราคามีการเปลี่ยนแปลงจากเดือนธันวาคม 2545 เล็กน้อย สำหรับความเคลื่อนไหวของสินค้าที่สำคัญ ได้แก่ **สับปะรด** ผลผลิตรุ่นที่ 2 ออกสู่ตลาดในปริมาณมากขึ้น ระดับราคาลดลงจากเดือนก่อน โดยราคาเฉลี่ยในเดือนมกราคม 2546 อยู่ที่ กก.ละ 4.05 บาท **หอมแดง** (ภาคตะวันออกเฉียงเหนือ) ผลผลิตจากจังหวัดศรีสะเกษออกสู่ตลาดมากขึ้น ราคาปรับตัวลดลงจากเดือนก่อน โดยราคาหอมแดงแห่งใหญ่คณะ เฉลี่ยเดือนมกราคม 2546 อยู่ที่ กก.ละ 12.85 บาท **กระเทียม** ราคาปรับตัวลดลงจากเดือนก่อน โดยราคากระเทียมแห่งหัวใหญ่คณะที่เกษตรกรขายได้เฉลี่ยเดือนมกราคม 2546 อยู่ที่ กก.ละ 34.64 บาท **หอมหัวใหญ่** ราคาปรับตัวสูงขึ้นจากเดือนก่อน โดยราคาหอมหัวใหญ่เบอร์ 1 ที่เกษตรกรขายได้เฉลี่ยเดือนมกราคม 2546 อยู่ที่ กก.ละ 24.30 บาท ซึ่งเป็นราคาที่อยู่ในเกณฑ์สูงผิดปกติเนื่องจากหอมฯ เชียงใหม่ ได้รับความเสียหายจากภาวะฝนตกและเป็นโรคในช่วงปลายปี 2545 ทำให้ผลผลิตที่ออกสู่ตลาดมีปริมาณลดลง

2.3 **กลุ่มสินค้าที่ต้องนำเข้า** ภาวะการค้าสินค้าในกลุ่มวัตถุดิบอาหารสัตว์ในช่วงเดือนมกราคม 2546 มีการเคลื่อนไหวเปลี่ยนแปลงดีขึ้นตามภาวะตลาดต่างประเทศ โดยสินค้าที่สำคัญ ได้แก่ **กากถั่วเหลือง** ที่ผลิตในประเทศ (เมล็ดนำเข้า) ราคาปรับตัวเพิ่มขึ้นตามราคาตลาดต่างประเทศ โดยราคากากถั่วเหลืองที่ผลิตในประเทศ (เมล็ดนำเข้า) เฉลี่ยเดือนมกราคม 2546 กก.ละ 9.78 บาท **เมล็ดถั่วเหลือง** ราคาปรับตัวลดลงจากเดือนธันวาคม 2545 เล็กน้อย แต่ยังคงสูงกว่าระยะเดียวกันของปี 2545 โดยราคาเมล็ดถั่วเหลือง (ชนิดคณะ) ที่เกษตรกรขายได้เฉลี่ยเดือนมกราคม 2546 กก.ละ 10.36 บาท **ปลาป่น** ราคาปรับตัวสูงขึ้นจากเดือนก่อน เนื่องจากเข้าสู่ช่วงมรสุมในภาคใต้ ทำให้ผลผลิตปลาป่นลดลง ประกอบกับความต้องการในการเลี้ยงกุ้งมีเพิ่มขึ้น โดยราคาปลาป่นโปรตีน 60% เฉลี่ยเดือนมกราคม 2546 อยู่ที่ กก.ละ 16.55 บาท

3. มาตรการแก้ไขปัญหา/การช่วยเหลือผ่านกองทุนรวมเพื่อช่วยเหลือเกษตรกร (ด้านการตลาด)

การให้ความช่วยเหลือด้านการตลาดสินค้าเกษตร ปีงบประมาณ 2546

ได้อนุมัติให้ดำเนินมาตรการช่วยเหลือสินค้าเกษตรแล้ว ได้แก่ ข้าว และกาแฟ วงเงิน 910.444 ล้านบาท

สำนักส่งเสริมการค้าสินค้าเกษตร

กุมภาพันธ์ 2546

ร: สถานการณ์สินค้าเกษตร D: Daily-P(พิเศษ)

วงเงินช่วยเหลือด้านการตลาดสินค้าเกษตร

สินค้า 2 : วงเงินชดชช./ตาราง ปี 46

หน่วย : ล้านบาท

สินค้า	ปีงบประมาณ							
	2540	2541	2542	2543	2544	2545	2546	
1 ข้าว	1,228.500	1,645.600	2,676.950	3,471.610	4,148.883	3,870.326	889.136	
2 ข้าวโพดเลี้ยงสัตว์	284.090		1,509.600	411.945	269.000	209.323		
3 มันสำปะหลัง	3,424.066			1,717.500	2,753.086	965.485		
4 ปาล์มน้ำมัน			1,000.000	500.000	250.000			
5 มะพร้าว	140.000			150.000	145.000			
6 กาแฟ	300.000			35.600	801.783	18.548	21.308	
7 หอมแดง	176.000	52.000	130.000	130.000				
8 กระเทียม	297.800	30.000			200.875			
9 หอมหัวใหญ่	420.000	60.500	230.000	67.000				
10 ถั่วเหลือง								
11 ลูกเดือย	15.500			10.000				
12 ถั่วเนียงแดง	19.000							
13 ไข่ไก่	50.000	60.000	30.000	60.000	60.000			
14 ไข่เนื้อ				300.000				
15 สุกกร		170.000		235.000				
16 ปลาโอ				20.200				
17 ปลาเป็ด				245.600				
18 กุ้งกุลาดำ			1,000.000					
19 เกล็ดทะเล	60.000	60.000	60.000					
20 ปอ		120.000	86.000					
21 สับปะรด	153.600		200.000	724.000	50.000			
22 ทุเรียน	154.000		260.000	135.500	200.000	550.000		
23 ลิ้นจี่	43.000					200.000		
24 ลำไย	200.000			648.000		1,342.347		
25 เงาะ	187.000		103.000	420.000	20.500	250.000		
26 มังคุด	40.000					100.000		
27 เงาะ มังคุด ทุเรียน					40.000			
28 มะละกอ			60.600					
29 มะนาว	60.000		50.000	22.000				
30 กะหล่ำปี	0.880							
31 พริกแห้ง				32.000				
32 อ้อยและน้ำตาลทราย				800.00				
33 น้ำมันดิบ				360.00	488.000			
รวมทั้งสิ้น	7,253.436	2,198.100	7,396.150	10,495.955	9,427.127	7,506.029	910.444	

* หมายเหตุ : การแทรกแซงของกองทุนและกลางชาติปี 2545 ใช้บรวมกับการแก้ไขปัญหาราคาผลไม้ ปี 2545

สำนักส่งเสริมการค้าสินค้าเกษตร

กุมภาพันธ์ 2546

ราคาเฉลี่ยสินค้าเกษตรสำคัญที่เกษตรกรขายได้ ปี 2541 - 2546

F: ราคาเฉลี่ยจัดกลุ่ม46 D:wow IV

	สินค้า	ราคาเฉลี่ย															
		ปี 2541			ปี 2542			ปี 2543			ปี 2544			ปี 2545			ม.ค.46
		เฉลี่ย	สูงสุด	ต่ำสุด	เฉลี่ย	สูงสุด	ต่ำสุด	เฉลี่ย	สูงสุด	ต่ำสุด	เฉลี่ย	สูงสุด	ต่ำสุด	เฉลี่ย	สูงสุด	ต่ำสุด	(เฉลี่ย)
1	กลุ่มสินค้าผลิตเพื่อการส่งออก																
	ข้าวเปลือกนาปรัง (บาท/ตัน)	6,660	7,343 ส.ค.	5,368 พ.ย.	5,054	6,117 ม.ค.	4,510 ต.ค.	4,390	4,889 ก.พ.	3,900 ก.ย.	4,260	4,380 ก.ค.	4,050 เม.ย.	4,602	4,793 มิ.ย.	4,439 ม.ค.	-
	ข้าวเปลือกนาปี (บาท/ตัน)	6,653	7,422 ก.พ.	5,435 ธ.ค.	5,425	6,164 ม.ค.	4,723 ธ.ค.	4,688	4,967 ก.พ.	4,341 ธ.ค.	4,385	4,421 ธ.ค.	4,339 มี.ค.	4,656	4,728 ต.ค.	4,514 ม.ค.	4,663
	ข้าวเปลือกหอมมะลิ (บาท/ตัน)	8,225	9,508 ก.พ.	6,298 ธ.ค.	7,132	8,455 ก.ย.	6,462 เม.ย.	7,362	8,177 ก.ย.	6,413 ธ.ค.	5,628	6,583 ม.ค.	4,822 ธ.ค.	6,097	6,874 ก.ย.	5,216 ม.ค.	6,425
	ข้าวเปลือกเหนียว (บาท/ตัน)	7,666	8,521 ก.พ.	6,000 ธ.ค.	5,084	5,831 ม.ค.	4,562 พ.ย.	4,916	5,295 ต.ค.	4,528 มี.ค.	5,573	6,018 ก.ค.	4,739 พ.ย.	5,612	6,293 ก.ย.	5,063 ม.ค.	5,450
2 ^{1/}	หัวมันสำปะหลังสดคละ (บาท/ก.ก.)	1.38	1.84 ก.ค.	0.94 ธ.ค.	0.77	0.94 มี.ค.	0.62 ก.ย.	0.62	0.70 มิ.ย.	0.54 ก.ย.	0.87	1.06 ก.ค.	0.66 ก.พ.	1.04	1.16 เม.ย.	0.91 ต.ค.	0.93
3	ยางพารา แผ่นดิบชั้น 3 (บาท/ก.ก.)	24.02	29.58 พ.ย.	16.44 ธ.ค.	17.91	22.23 พ.ย.	15.28 ส.ค.	21.47	22.59 ก.พ.	19.28 ม.ค.	20.94	24.34 มิ.ย.	15.93 ธ.ค.	26.97	32.35 ก.ย.	20.15 ม.ค.	32.33
4	ไก่เนื้อ หน้าโรงฆ่า (บาท/ก.ก.)	32.37	35.50 ส.ค.	29.65 ธ.ค.	26.89	31.77 ก.ค.	20.68 ก.ย.	25.72	29.02 ก.พ.	22.00 เม.ย.	30.31	34.50 ก.ค.	23.34 มี.ค.	25.21	31.27 ม.ค.	21.38 ก.ย.	23.05
5	กุ้งกุลาดำ ขนาด 50 ตัว/ก.ก. (บาท/ก.ก.)	209.23	302.00 ธ.ค.	165.00 พ.ค.	230.00	263.00 ต.ค.	202.00 มิ.ย.	293.00	347.00 ส.ค.	256.00 ม.ค.	255.00	303.00 ม.ค.	203.00 ต.ค.	244.00	275.00 ก.พ.	220.00 ก.ค.	226.00
6	กาแฟ (บาท/ก.ก.)	62.06	71.58 ก.พ.	47.33 ธ.ค.	50.31	57.17 ก.พ.	43.00 เม.ย.	27.97	32.77 พ.ย.	20.57 มี.ค.	29.17	31.46 เม.ย.	18.50 พ.ย.	23.50	25.76 ม.ค.	21.00 พ.ย.	35.00
7	ลำไย (บาท/ก.ก.) เกรดเอเอ(เกษตรกรขายได้)	113.33	126.67 ก.ค.	100.00 ส.ค.	31.83	32.89 ส.ค.	30.78 ก.ค.	18.08	18.38 ก.ค.	17.79 ส.ค.	35.00	37.75 ก.ค.	32.25 ส.ค.	21.88	20.75 ก.ค.	23.00 ส.ค.	-



	สินค้า	ราคาเฉลี่ย															
		ปี 2541			ปี 2542			ปี 2543			ปี 2544			ปี 2545			ม.ค.46
		เฉลี่ย	สูงสุด	ต่ำสุด	เฉลี่ย	สูงสุด	ต่ำสุด	เฉลี่ย	สูงสุด	ต่ำสุด	เฉลี่ย	สูงสุด	ต่ำสุด	เฉลี่ย	สูงสุด	ต่ำสุด	(เฉลี่ย)
	กลุ่มสินค้าผลิตเพื่อบริโภคภายในประเทศ																
8	สับปะรด โรงงานรับซื้อ (บาท/ก.ก.)	5.54	6.60	4.87	2.56	3.78	1.57	2.27	3.57	1.54	2.53	3.50	1.55	4.42	4.96	3.73	4.05
			ก.ย.	เม.ย.		ก.พ.	พ.ย.		ก.ย.	มิ.ย.		ก.ย.	มี.ค.		ต.ค.	ม.ค.	
9 ^{2/}	ข้าวโพดเลี้ยงสัตว์ (บาท/ก.ก.) (ความชื้นไม่เกิน 14.5%)	4.57	5.44	3.38	4.21	4.79	3.66	4.26	4.89	3.52	3.93	4.03	3.83	4.17	4.36	3.89	4.20
			ก.ค.	ธ.ค.		ก.ค.	ม.ค.		เม.ย.	ก.ย.		มิ.ย.	มี.ค.		พ.ค.	ม.ค.	
10	ปาล์มทะลาย (บาท/ก.ก.) นน. 15 กก. ขึ้นไป โรงงานรับซื้อ	3.62	4.93	2.79	2.41	5.04	1.36	1.89	2.65	1.49	1.44	2.13	1.03	2.69	4.78	2.03	3.90
			ธ.ค.	เม.ย.		ม.ค.	พ.ย.		มิ.ย.	มี.ค.		ธ.ค.	มี.ค.		ธ.ค.	เม.ย.	
11	มะพร้าวผลใหญ่แห้งทั้งเปลือก (บาท/ผล)	5.41	11.30	3.18	7.27	11.04	4.61	2.60	5.20	1.72	2.52	3.91	1.97	3.31	4.52	2.21	3.47
			ธ.ค.	พ.ค.		ม.ค.	ก.ค.		ม.ค.	ก.ย.		พ.ย.	ก.พ.		เม.ย.	ก.ย.	
12 ^{3/}	หอมหัวใหญ่ เบอร์ 1 (บาท/ก.ก.)	15.25	19.50	6.25	6.75	18.75	3.37	4.33	13.66	3.00	5.84	18.40	5.62	5.67	14.50	5.52	24.30
			ต.ค.	มี.ค.		พ.ย.	ก.พ.		พ.ย.	เม.ย.		ธ.ค.	มี.ค.		ธ.ค.	ม.ค.	
13	หอมแดง แห้งใหญ่คละ (บาท/ก.ก.)	20.03	38.33	12.32	17.48	29.87	12.08	10.42	28.17	6.80	15.24	33.35	10.83	17.44	40.84	11.67	12.85
			พ.ย.	เม.ย.		พ.ย.	ก.พ.		ก.ย.	ม.ค.		ธ.ค.	ม.ค.		พ.ย.	มี.ค.	
14	กระเทียม แห้งใหญ่คละ (บาท/ก.ก.)	18.46	33.94	11.30	31.65	44.00	22.67	24.26	32.38	18.75	20.33	31.08	15.15	22.42	36.43	19.16	34.64
			ธ.ค.	ก.พ.		ม.ค.	ก.ค.		ก.พ.	มี.ค.		ธ.ค.	พ.ค.		พ.ย.	มี.ค.	
15	สุกร ขายส่งตลาดกทม. (บาท/ก.ก.)	39.15	42.50	29.00	42.20	49.50	29.35	33.86	35.24	31.06	37.12	42.50	30.55	38.41	40.69	32.03	28.50
			ธ.ค.	ม.ค.		พ.ค.	ต.ค.		ก.ค.	ธ.ค.		มิ.ย.	ม.ค.		ธ.ค.	ธ.ค.	
16	ไข่ไก่สด คละ (บาท/ฟอง)	1.68	1.96	1.34	1.54	1.74	1.26	1.17	1.35	1.02	1.50	1.74	1.01	1.41	1.58	1.17	1.02
			มิ.ย.	ม.ค.		ม.ค.	พ.ย.		ก.ย.	ธ.ค.		ก.ย.	ม.ค.		พ.ค.	ธ.ค.	
17	เกลือทะเล (บาท/ตัน)	468.1	522	389	1,625	2,244	511	1,609	2,044	944	1,728	1,917	1,316	1,298	1,557	1,147	1,105
			ธ.ค.	พ.ค.		พ.ย.	ม.ค.		ก.ค.	ก.พ.		ก.ย.	ม.ค.		ม.ค.	พ.ค.	

	สินค้า	ราคาเฉลี่ย															
		ปี 2541			ปี 2542			ปี 2543			ปี 2544			ปี 2545			ม.ค.46
		เฉลี่ย	สูงสุด	ต่ำสุด	เฉลี่ย	สูงสุด	ต่ำสุด	เฉลี่ย	สูงสุด	ต่ำสุด	เฉลี่ย	สูงสุด	ต่ำสุด	เฉลี่ย	สูงสุด	ต่ำสุด	(เฉลี่ย)
18	กลุ่มสินค้าที่ต้องนำเข้า ถั่วเหลือง ชนิดดลละ (บาท/ก.ก.)	10.43	12.27 ม.ค.	9.26 ส.ค.	8.70	10.16 ม.ค.	7.79 ก.ย.	9.25	9.87 ธ.ค.	8.11 ก.พ.	9.72	10.10 พ.ย.	9.06 ส.ค.	10.16	11.36 มิ.ย.	9.48 ม.ค.	10.36
19	กากถั่วเหลือง ผลิตจากเมล็ดในประเทศ ขายส่ง กทม. (บาท/ก.ก.)	11.12	11.62 เม.ย.	11.00 ธ.ค.	9.50	9.50 ต.ค.	9.87	10.95 ธ.ค.	9.50 ม.ค.	10.87	11.23 ก.พ.	10.08 ธ.ค.	10.38	10.59 ธ.ค.	10.14 เม.ย.		10.65
20	ปลาป่น ตลาด กทม. (โปรตีน 60%) (บาท/ก.ก.)	20.74	24.72 ก.พ.	17.29 เม.ย.	16.22	19.26 ส.ค.	14.56 ก.พ.	14.45	16.11 มิ.ย.	13.23 ก.พ.	18.77	21.88 ก.ค.	16.35 ธ.ค.	18.22	21.14 มี.ค.	16.07 ต.ค.	16.55

หมายเหตุ

- ^{1/} ปีการผลิต เริ่มตั้งแต่ ต.ค. - ก.ย.
- ^{2/} ปีการผลิต เริ่มตั้งแต่ ก.ค. - มิ.ย.
- ^{3/} ปีการผลิต เริ่มตั้งแต่ พ.ย. - เม.ย.

ราคาเป้าหมายนำสินค้าเกษตร ปี 2545/46

ลำดับที่	สินค้า	ราคาเป้าหมายนำ																					
1.	ข้าวนาปี	<p>กำหนดราคารับจำนำข้าวเปลือกนาปี ปีการผลิต 2545/46 (ณ ความชื้นไม่เกิน 15%) ดังนี้</p> <p style="text-align: center;">ชนิดข้าว บาท/ตัน</p> <p>1) ข้าวเปลือกหอมมะลิ</p> <p>ข้าวเปลือกหอมมะลิ ชนิดสีได้ตันข้าว 42 กรัม 6,800</p> <p>ข้าวเปลือกหอมมะลิ ชนิดสีได้ตันข้าว 40 กรัม 6,700</p> <p>ข้าวเปลือกหอมมะลิ ชนิดสีได้ตันข้าว 38 กรัม 6,600</p> <p>ข้าวเปลือกหอมมะลิ ชนิดสีได้ตันข้าว 36 กรัม 6,500</p> <p>หมายเหตุ : โดยให้ปรับเพิ่ม - ลดตามจำนวนกรัม ในอัตรากรัมละ 50 บาท</p> <p>สำหรับการรับจำนำข้าวเปลือกหอมมะลิที่ยังคงของเกษตรกรให้กำหนดราคารับจำนำตันละ 6,500 บาท ส่วนข้าวเปลือกหอมจังหวัดในภาคเหนือตอนล่างและภาคกลาง ให้กำหนดราคารับจำนำตันละ 5,350 - 5,700 บาท ตามคุณภาพและภาวะการตลาด</p> <p>2) ข้าวเปลือกเจ้านาปี</p> <p>ข้าวเปลือกเจ้านาปี 100% (ชนิดสีเป็นข้าวสาร 100%) 5,330</p> <p>ข้าวเปลือกเจ้านาปี 5% (ชนิดสีเป็นข้าวสาร 5%) 5,235</p> <p>ข้าวเปลือกเจ้านาปี 10% (ชนิดสีเป็นข้าวสาร 10%) 5,045</p> <p>ข้าวเปลือกเจ้านาปี 15% (ชนิดสีเป็นข้าวสาร 15%) 4,950</p> <p>ข้าวเปลือกเจ้านาปี 25% (ชนิดสีเป็นข้าวสาร 25%) 4,760</p> <p>3) ข้าวเปลือกเหนียว</p> <p>ข้าวเปลือกเหนียว 10% เมล็ดยาว 5,900</p> <p>ข้าวเปลือกเหนียวคละ 5,650</p>																					
2.	ข้าวโพด	<p>กำหนดราคารับจำนำข้าวโพดเลี้ยงสัตว์ ปี 2545/46 ณ จุดรับจำนำของ อคส. และ อ.ต.ก. ดังนี้</p> <p style="text-align: right;">บาท/กก.</p> <table style="width: 100%; border-collapse: collapse;"> <thead> <tr> <th style="text-align: center;">ระดับความชื้น</th> <th style="text-align: center;">ข้าวโพดฝัก</th> <th style="text-align: center;">ข้าวโพดเมล็ด</th> </tr> </thead> <tbody> <tr> <td>1) ความชื้น 30.0 - 25.1 %</td> <td style="text-align: center;">2.50</td> <td style="text-align: center;">3.39</td> </tr> <tr> <td>2) ความชื้น 25.0 - 22.1 %</td> <td style="text-align: center;">2.68</td> <td style="text-align: center;">3.58</td> </tr> <tr> <td>3) ความชื้น 22.0 - 19.6 %</td> <td style="text-align: center;">2.82</td> <td style="text-align: center;">3.72</td> </tr> <tr> <td>4) ความชื้น 19.5 - 17.1 %</td> <td style="text-align: center;">3.00</td> <td style="text-align: center;">3.85</td> </tr> <tr> <td>5) ความชื้น 17.0 - 14.6 %</td> <td style="text-align: center;">3.18</td> <td style="text-align: center;">3.97</td> </tr> <tr> <td>6) ความชื้น 14.5 %</td> <td style="text-align: center;">3.27</td> <td style="text-align: center;">4.19</td> </tr> </tbody> </table>	ระดับความชื้น	ข้าวโพดฝัก	ข้าวโพดเมล็ด	1) ความชื้น 30.0 - 25.1 %	2.50	3.39	2) ความชื้น 25.0 - 22.1 %	2.68	3.58	3) ความชื้น 22.0 - 19.6 %	2.82	3.72	4) ความชื้น 19.5 - 17.1 %	3.00	3.85	5) ความชื้น 17.0 - 14.6 %	3.18	3.97	6) ความชื้น 14.5 %	3.27	4.19
ระดับความชื้น	ข้าวโพดฝัก	ข้าวโพดเมล็ด																					
1) ความชื้น 30.0 - 25.1 %	2.50	3.39																					
2) ความชื้น 25.0 - 22.1 %	2.68	3.58																					
3) ความชื้น 22.0 - 19.6 %	2.82	3.72																					
4) ความชื้น 19.5 - 17.1 %	3.00	3.85																					
5) ความชื้น 17.0 - 14.6 %	3.18	3.97																					
6) ความชื้น 14.5 %	3.27	4.19																					
3.	กาแฟ	<p>กำหนดราคารับจำนำเมล็ดกาแฟ ฤดูกาลผลิต ปี 2545/46 ณ จุดรับจำนำของ อคส. ณ แหล่งผลิต ดังนี้</p> <p style="text-align: right;">บาท/กก.</p> <table style="width: 100%; border-collapse: collapse;"> <thead> <tr> <th style="text-align: center;">เกรด</th> <th style="text-align: center;">ระดับความชื้น</th> <th style="text-align: center;">ข้อบกพร่อง</th> <th></th> </tr> </thead> <tbody> <tr> <td>1) เกรดดี</td> <td>ไม่เกินร้อยละ 13</td> <td>ไม่เกินร้อยละ 5</td> <td style="text-align: center;">30</td> </tr> <tr> <td>2) เกรดหนึ่ง</td> <td>ไม่เกินร้อยละ 13</td> <td>ไม่เกินร้อยละ 7</td> <td style="text-align: center;">27</td> </tr> <tr> <td>3) เกรดสอง</td> <td>ไม่เกินร้อยละ 13</td> <td>ไม่เกินร้อยละ 15</td> <td style="text-align: center;">21</td> </tr> </tbody> </table>	เกรด	ระดับความชื้น	ข้อบกพร่อง		1) เกรดดี	ไม่เกินร้อยละ 13	ไม่เกินร้อยละ 5	30	2) เกรดหนึ่ง	ไม่เกินร้อยละ 13	ไม่เกินร้อยละ 7	27	3) เกรดสอง	ไม่เกินร้อยละ 13	ไม่เกินร้อยละ 15	21					
เกรด	ระดับความชื้น	ข้อบกพร่อง																					
1) เกรดดี	ไม่เกินร้อยละ 13	ไม่เกินร้อยละ 5	30																				
2) เกรดหนึ่ง	ไม่เกินร้อยละ 13	ไม่เกินร้อยละ 7	27																				
3) เกรดสอง	ไม่เกินร้อยละ 13	ไม่เกินร้อยละ 15	21																				

ข้าว

1. การผลิตและความต้องการใช้

	2541/42	2542/43	2543/44	2544/45	2545/46 (ประมาณการ)
ผลผลิตข้าว(ล้านตัน)					
โลก	585.600	608.900	592.000	590.600	567.700
ไทย					
- นาปี	18.449	19.016	19.788	20.899	19.997
- นาปรัง	4.336	5.156	6.056	5.790	5.948
รวม	22.999	24.172	25.844	26.689	25.945
ความต้องการ	14.217	13.600	14.163	14.798	15.034 (เป้าหมาย)
ส่งออก (ม.ค.-ธ.ค.) (ข้าวสาร)	6.688	6.57	7.52	7.244	7.3 - 7.5
ปริมาณคงเหลือ	2.532	4.865	5.544	6.829	7.454
ราคา (บาท/ตัน)					
- ข้าวเปลือกเจ้าหอมมะลิ	7,132	7,362	5,628	6,097	6,500 - 6,700
- ข้าวเปลือกเจ้านาปี 5%	5,425	4,688	4,385	4,656	4,800 - 5,000
- ข้าวเปลือกเจ้าเหนียว	5,084	4,916	5,573	5,612	5,500 - 5,700
- ข้าวเปลือกเจ้านาปรัง	5,054	4,390	4,260	4,602	-
ต้นทุนการผลิต(บาท/ตัน)					
ข้าวเปลือกหอมมะลิ	5,482.63	5408.61	5,963.86	5,746.82	6,010.31
ข้าวเปลือกเจ้านาปี	4,759.27	4614.81	4,265.85	3,994.52	4,090.22
ข้าวเปลือกเหนียว	5,170.79	4750.13	4,999.14	4,798.22	4,920.41
ข้าวเปลือกนาปรัง	3,930.00	3,89.56	3,254.72	3,297.43	-

2. สถานการณ์

2.1 ข้าวนาปี

กระทรวงเกษตรและสหกรณ์ออกตัวเลขล่าสุดว่าพื้นที่เพาะปลูกข้าวนาปี ปีการผลิต 2545/46 จะมี 57.264 ล้านไร่ ลดลงจากปี 2544/45 ร้อยละ 1.00 เนื่องจากสภาพดินฟ้าอากาศไม่เอื้ออำนวย โดยในช่วงกลางฤดู (กค. - สค.) ได้เกิดภาวะฝนแล้ง ส่งผลให้ขาดน้ำในการเพาะปลูกและบางจังหวัดไม่สามารถปลูกข้าวในที่ดอนได้ ขณะนี้เก็บเกี่ยวไปแล้วกว่าร้อยละ 90

สำหรับปีการผลิต 2545/46 คาดว่าจะมีผลผลิต 19.997 ล้านตันข้าวเปลือกลดลงจากปี 2544/45 ร้อยละ 4.32 แยกเป็นข้าวหอมมะลิจำนวน 5.285 ล้านตัน ข้าวเจ้านาปีจำนวน 9.115 ล้านตัน และข้าวเหนียวจำนวน 5.597 ล้านตัน เนื่องจากสภาพภูมิอากาศแห้งแล้ง โดยเฉพาะภาคตะวันออกเฉียงเหนือลำต้นข้าวไม่สมบูรณ์ส่งผลให้ผลผลิตต่อไร่ลดลงจากปีก่อนประมาณ 12 กก. ประกอบกับเกิดอุทกภัยพื้นที่เพาะปลูกได้รับความเสียหายจำนวนมาก

2.2 ข้าวนาปรัง

การเพาะปลูกข้าวนาปรังในปี 2545 กระทรวงเกษตรฯ ได้ออกตัวเลขล่าสุดว่าจะมีพื้นที่เพาะปลูก 8.434 ล้านไร่ สำหรับผลผลิตมีประมาณ 5.624 ล้านตัน ในขณะที่สิ้นสุดฤดูกาลแล้ว สำหรับข้าวนาปรัง ปี 2546 กระทรวงเกษตรฯ ได้คาดการณ์ว่าจะมีผลผลิตประมาณ 5.948 ล้านตันข้าวเปลือกมากกว่าปี 2545 ร้อยละ 5.72 เนื่องจากสภาพน้ำในเขื่อนและน้ำคลองธรรมชาติมีเพียงพอในการเพาะปลูก ประกอบกับราคาข้าวนาปีค่อนข้างดี ทำให้เกษตรกรมีการเพาะปลูกเพิ่ม

3. ภาวะการค้าและราคา

ขณะนี้มีการเก็บเกี่ยวข้าวนาปีไม่มากนัก เพราะเข้าสู่ช่วงปลายฤดู ประกอบกับรัฐบาลยังดำเนินโครงการรับจำนำข้าวเปลือกนาปี ปีการผลิต 2545/46 ซึ่งมีเกษตรกรนำข้าวไปจำนำจำนวนมากส่งผลให้ราคาข้าวเปลือกที่กำลังออกสู่ตลาดขณะนี้ค่อนข้างดี โดยข้าวเปลือกหอมมะลิราคาตันละ 6,400 - 6,700 บาท ข้าวเปลือกเจ้านาปีราคาตันละ 4,800 - 5,000 บาท และข้าวเปลือกเหนียวราคาตันละ 5,200 - 5,400 บาท ซึ่งนับว่ายังอยู่ในเกณฑ์ค่อนข้างดี

4. การส่งออก

ในปี 2545 ที่ผ่านมาทางการได้ตั้งเป้าหมายการส่งออกไว้ที่ 7.0 ล้านตัน ในขณะที่ส่งออกจริง 7.244 ล้านตัน สูงกว่าเป้าหมายร้อยละ 3.49 สำหรับในปี 2546 นี้ทางการได้ตั้งเป้าการส่งออกข้าวไว้จำนวน 7.3 - 7.5 ล้านตัน โดยตั้งแต่ 1 มค. - 4 กพ. 46 ตัวเลขเบื้องต้นจากกรมการค้าต่างประเทศแจ้งว่าส่งข้าวออกไปแล้วทั้งสิ้น 582,110 ตัน น้อยกว่าปีก่อนในช่วงเดียวกันซึ่งส่งออกได้ 766,494 ตัน ร้อยละ 24.06

5. สภาพปัญหาและสาเหตุ

5.1 ผลผลิตส่วนใหญ่ออกสู่ตลาดพร้อมกันมาก และกระจุกตัวในช่วงต้นฤดู ทำให้ราคาคงต่ำ

5.2 เศรษฐกิจโลกและประเทศผู้ซื้อยังอยู่ในภาวะตกต่ำ การขายข้าวในตลาดโลกมีการแข่งขันกันตัดราคาลงอย่างมาก ตลาดข้าวจึงเป็นของผู้ซื้อ ทำให้ราคาข้าวในตลาดโลกในปีนี้อยู่ต่ำกว่าปีก่อนค่อนข้างมาก ซึ่งได้ส่งผลถึงราคาข้าวภายในประเทศด้วย

6. มาตรการแก้ไข

6.1 มาตรการรับจำนำข้าวเปลือกนาปี ปีการผลิต 2545/46

6.1.1 เป้าหมาย ปริมาณรับจำนำ รวม 9.0 ล้านตันข้าวเปลือก จำแนกเป็น ข้าวเปลือกหอมมะลิ 5.0 ล้านตันข้าวเปลือก ข้าวเปลือกเหนียว 1.0 ล้านตันข้าวเปลือก และข้าวเปลือกเจ้านาปี 3.0 ล้านตันข้าวเปลือก ดังนี้:-

(1) การรับจำนำที่ยังคง ให้ ธ.ก.ส. รับจำนำจากเกษตรกรและสถาบันเกษตรกร ที่มีฐานะเป็นของตนเอง รวมจำนวน 5.0 ล้านตันข้าวเปลือก จำแนกเป็น ข้าวเปลือกหอมมะลิ จำนวน 3.0 ล้านตันข้าวเปลือก ข้าวเปลือกเจ้านาปี จำนวน 1.0 ล้านตันข้าวเปลือก และข้าวเปลือกเหนียว จำนวน 1.0 ล้านตันข้าวเปลือก

(2) การรับจำหน่ายและออกไปประทวน ให้ อคส. และ อ.ต.ก. รับฝากและออกไปประทวน และ ธ.ก.ส. รับจำหน่ายไปประทวนที่ อคส. และ อ.ต.ก. ออกให้เกษตรกรและ สถาบันเกษตรกรที่ไม่มียุ่งฉางเป็นของตนเอง รวม 4.0 ล้านตันข้าวเปลือกจำแนกเป็น ข้าวเปลือก หอมมะลิ จำนวน 2.0 ล้านตันข้าวเปลือก และข้าวเปลือกเจ้านาปี จำนวน 2.0 ล้านตันข้าวเปลือก

6.1.2 ราคาจำหน่าย ให้กำหนดราคาจำหน่ายข้าวเปลือกหอมมะลิตามชั้นคุณภาพเป็น 4 ชั้นคุณภาพ ส่วนข้าวเปลือกหอมจังหวัด ข้าวเปลือกเหนียว และข้าวเปลือกเจ้านาปี กำหนดราคาจำหน่ายเท่ากับปีก่อน ดังนี้:-

ราคารับจำหน่ายข้าวเปลือกนาปี ปีการผลิต 2545/46 (ณ ความชื้นไม่เกิน 15%)

	ชนิดข้าว	บาท/ตัน
(1) ข้าวเปลือกหอมมะลิ		
	ข้าวเปลือกหอมมะลิ ชนิดสีได้ต้นข้าว 42 กรัม	6,800
	ข้าวเปลือกหอมมะลิ ชนิดสีได้ต้นข้าว 40 กรัม	6,700
	ข้าวเปลือกหอมมะลิ ชนิดสีได้ต้นข้าว 38 กรัม	6,600
	ข้าวเปลือกหอมมะลิ ชนิดสีได้ต้นข้าว 36 กรัม	6,500

หมายเหตุ : โดยให้ปรับเพิ่ม - ลดตามจำนวนกรัม ในอัตราร้อยละ 50 บาท

สำหรับการรับจำหน่ายข้าวเปลือกหอมมะลิที่ยังฉางของเกษตรกรให้กำหนดราคารับจำหน่ายตันละ 6,500 บาท ส่วนข้าวเปลือกหอมจังหวัดในภาคเหนือตอนล่างและภาคกลางให้กำหนดราคารับจำหน่ายตันละ 5,350 - 5,700 บาท ตามคุณภาพและภาวะตลาด

(2) ข้าวเปลือกเจ้า	บาท/ตัน
ข้าวเปลือกเจ้านาปี 100% (ชนิดสีเป็นข้าวสาร 100%)	5,330
ข้าวเปลือกเจ้านาปี 5% (ชนิดสีเป็นข้าวสาร 5%)	5,235
ข้าวเปลือกเจ้านาปี 10% (ชนิดสีเป็นข้าวสาร 10%)	5,045
ข้าวเปลือกเจ้านาปี 15% (ชนิดสีเป็นข้าวสาร 15%)	4,950
ข้าวเปลือกเจ้านาปี 25% (ชนิดสีเป็นข้าวสาร 25%)	4,760

(3) ข้าวเปลือกเหนียว	บาท/ตัน
ข้าวเปลือกเหนียว 10% เมล็ดยาว	5,900
ข้าวเปลือกเหนียวคละ	5,650

6.1.3 ระยะเวลาจำหน่าย 1 พย. 45 - 28 กพ. 46 ยกเว้นภาคใต้ให้รับจำหน่าย กพ - พค. 46

6.1.4 ระยะเวลาไถ่ถอน 3 เดือนนับถัดจากเดือนที่รับจำหน่าย

6.1.5 ระยะเวลาโครงการ 1 พย. 45 - 31 ตค. 46

6.1.6 วิธีดำเนินการ

(1) เกษตรกรผู้มีสิทธิจำหน่าย จะต้องมืหนังสือรับรองเกษตรกรผู้ปลูกข้าวนาปี ปีการผลิต 2545/46 ของกระทรวงเกษตรและสหกรณ์ และต้องเป็นลูกค้าของ อ.ก.ส. ด้วย

(2) พื้นที่รับจำหน่าย ในกรณีการจำหน่ายใบประทวน เกษตรกรสามารถจำหน่ายข้าวเปลือกได้ในพื้นที่จังหวัดของตนเองเท่านั้น เว้นแต่ในกรณีที่เกษตรกรอยู่ในพื้นที่ตำบลที่มีชายแดนติดต่อกับจังหวัดข้างเคียง ให้มีการจำหน่ายข้ามเขตได้เฉพาะพื้นที่ตำบลที่ติดต่อกันเท่านั้น และเป็นประเพณีปฏิบัติทางการค้าปกติ

(3) การเข้าร่วมโครงการของโรงสี จะให้ความสำคัญกับโรงสีของสหกรณ์การเกษตร และกลุ่มเกษตรกรเป็นลำดับแรก โดยโรงสีที่เข้าร่วมโครงการจะมีปริมาณรับจำหน่าย ณ เวลาหนึ่ง ๆ ได้ไม่เกิน 30 เท่าของกำลังการผลิต หรือตามปริมาณที่ได้รับจัดสรร

(4) การกำกับดูแล

1) ให้คณะกรรมการแก้ไขปัญหาเกษตรกรอันเนื่องมาจากผลิตผลการเกษตรระดับจังหวัด เป็นผู้กำกับดูแลในระดับจังหวัด ให้การรับจำหน่ายเป็นไปด้วยความเรียบร้อย โปร่งใส โดยเฉพาะไม่ให้มีการสวมสิทธิของเกษตรกร เพื่อให้ประโยชน์ตกถึงมือเกษตรกรอย่างแท้จริงตามเจตนารมณ์ของรัฐบาล

2) ให้ฝ่ายเลขานุการประสานกับหน่วยงานที่เกี่ยวข้องพิจารณาจัดสายตรวจวิจัยพิเศษ และเจ้าหน้าที่จากส่วนกลางเข้าไปตรวจสอบสต็อกของโรงสีที่เข้าร่วมโครงการก่อนเริ่มรับจำหน่ายและตรวจสอบกำกับดูแลเป็นประจำอย่างต่อเนื่อง นอกเหนือจากการตรวจสอบและกำกับดูแลของคณะกรรมการระดับจังหวัด

3) ให้ฝ่ายเลขานุการกำหนดหลักเกณฑ์การวัดความชื้นข้าวเปลือกและสิ่งเจือปน ให้เกษตรกรได้รับความเป็นธรรมและให้มีการปฏิบัติเป็นไปในทิศทางเดียวกัน

4) ห้ามมิให้โรงสีรับฝากข้าวเปลือกจากเกษตรกรไว้ก่อน แล้วเจ้าหน้าที่ของ อคส./อ.ต.ก. ออกใบประทวนให้ในภายหลัง หากมีการรับฝากข้าวเปลือกไว้ ให้ถือว่าเป็นข้าวของโรงสี มิใช่ข้าวที่รับจำหน่ายของรัฐบาล

5) ห้ามมิให้โรงสีที่เข้าร่วมโครงการนำข้าวที่ อคส./อ.ต.ก. ฝากเก็บไว้ ไปเก็บไว้ในสถานที่อื่นนอกจากบริเวณโรงสีที่เข้าร่วมโครงการ

6) ห้ามมิให้โรงสีนำข้าวสารที่ไม่ได้แปรสภาพจากข้าวเปลือกที่จำหน่าย หรือข้าวสารของโรงสีอื่น (เปาเกา) มาส่งมอบเข้าโกดังกลางของ อคส./อ.ต.ก. โดยเด็ดขาด

(5) การประชาสัมพันธ์ ให้ทำการประชาสัมพันธ์ให้เกษตรกรในพื้นที่เพาะปลูกข้าวนาปีได้ทราบการรับจำหน่ายโดยทั่วถึง เพื่อให้เกษตรกรผู้ปลูกข้าวนาปีได้รับประโยชน์จากการรับจำหน่ายและป้องกันมิให้มีการสวมสิทธิ รวมทั้งช่วยให้ระดับราคาข้าวเปลือกในท้องตลาดปรับตัวดีขึ้น

(6) การแปรสภาพและการระบายจำหน่าย

1) การแปรสภาพ ให้มีการสั่งสีแปรสภาพ 40% ของปริมาณที่รับฝากเก็บในขณะนั้น และใช้สูตรอัตราแปรสภาพ การส่งมอบข้าวสาร การขนส่งและการขนย้ายจากโรงสีเข้าเก็บโกดังของ อคส. และ อ.ต.ก. ส่วนค่าใช้จ่ายในการสีแปรสภาพ ค่าขนส่ง ค่ากระสอบ และค่าใช้จ่ายอื่นๆ ให้เป็นไปตามที่จ่ายจริง โดยค่าใช้จ่ายดังกล่าวให้คิดคำนวณหักจากปลายข้าว และผลิตภัณฑ์ข้าวอื่นๆ ที่ได้จากการสีแปรสภาพข้าวเปลือกเป็นข้าวสาร และหากมีส่วนที่เหลือจะต้องนำส่งต้นข้าวสารให้กับรัฐบาลรวมกับอัตราส่งมอบต้นข้าวจากการแปรสภาพข้าวเปลือกเป็นข้าวสารด้วย

2) การระบายข้าว ให้แต่งตั้งอนุกรรมการพิจารณาระบายข้าว ประกอบด้วย กรรมการค้าภายใน กรรมการค้าต่างประเทศ องค์การคลังสินค้า องค์การตลาดเพื่อเกษตรกร และธนาคารเพื่อการเกษตรและสหกรณ์การเกษตร โดยให้มีการกำหนดราคาขาย ราคาตลาด และจำหน่ายได้ทั้งภายใน และต่างประเทศ

7. ผลการดำเนินงาน

ผลการรับจำนำตั้งแต่ 1 พย. 45 - 4 กพ. 46 มีปริมาณทั้งสิ้น 2,873,737 ตัน เป็นข้าวเปลือกเจ้า จำนวน 2,236,904 ตัน ข้าวเปลือกหอมมะลิ จำนวน 553,453 ตัน และข้าวเปลือกเหนียว จำนวน 83,380 ตัน ซึ่งเป็นการรับจำนำโดย อคส. จำนวน 961,005 ตัน และ อ.ต.ก. 1,408,829 ตัน และ ธ.ก.ส. จำนวน 503,903 ตัน โดยมีโรงสีที่สมัครเข้าร่วมโครงการจำนวน 894 โรง และเปิดรับจำนำแล้วจำนวน 561 โรง ใน 58 จังหวัด

~~~~~

สำนักส่งเสริมการค้าสินค้าเกษตร  
กรมการค้าภายใน  
กุมภาพันธ์ 2546

## ราคาข้าวเปลือกหอมมะลิ ที่โรงสีรับซื้อในส่วนภูมิภาค

หน่วย : บาท/ตัน

| ปี   | มค.   | กพ.   | มีค.  | เมย.  | พค.   | มิย.  | กค.   | สค.   | กย.   | ตค.   | พย.   | ธค.   | เฉลี่ย |
|------|-------|-------|-------|-------|-------|-------|-------|-------|-------|-------|-------|-------|--------|
| 2534 | 3,620 | 3,847 | 3,855 | 3,771 | 3,810 | 3,962 | 4,186 | 4,474 | 4,500 | 4,550 | 4,502 | 4,488 | 4,130  |
| 2535 | 3,915 | 4,275 | 4,250 | 4,347 | 4,517 | 4,652 | 4,976 | 4,942 | 4,790 | 4,720 | 4,850 | 4,176 | 4,534  |
| 2536 | 4,297 | 4,450 | 4,376 | 4,369 | 4,395 | 4,450 | 4,698 | 4,787 | 4,850 | 4,774 | 4,850 | 4,617 | 4,576  |
| 2537 | 4,952 | 5,082 | 4,909 | 4,874 | 4,900 | 4,880 | 4,790 | 4,850 | 4,850 | 4,850 | 4,850 | 3,972 | 4,813  |
| 2538 | 4,062 | 4,137 | 4,115 | 4,117 | 4,200 | 4,355 | 4,806 | 4,951 | 4,957 | 5,184 | 4,642 | 4,658 | 4,515  |
| 2539 | 4,810 | 4,850 | 4,850 | 5,105 | 5,326 | 5,697 | 5,786 | 6,119 | 6,969 | 6,992 | 6,900 | 6,172 | 5,798  |
| 2540 | 6,825 | 7,214 | 7,819 | 7,950 | 7,990 | 8,340 | 9,174 | 9,651 | 9,215 | 8,785 | 6,835 | 7,140 | 8,078  |
| 2541 | 9,352 | 9,508 | 8,909 | 8,738 | 8,709 | 8,664 | 8,501 | 8,388 | 8,041 | 7,258 | 6,332 | 6,298 | 8,225  |
| 2542 | 6,855 | 6,685 | 6,603 | 6,462 | 6,614 | 6,638 | 6,958 | 7,436 | 8,455 | 8,354 | 7,850 | 6,676 | 7,132  |
| 2543 | 6,743 | 6,781 | 6,885 | 6,977 | 7,311 | 7,477 | 8,005 | 8,135 | 8,177 | 8,146 | 7,289 | 6,413 | 7,362  |
| 2544 | 6,583 | 6,389 | 6,085 | 6,140 | 5,933 | 5,750 | 5,711 | 5,170 | 4,929 | 5,151 | 4,867 | 4,822 | 5,628  |
| 2545 | 5,216 | 5,410 | 5,472 | 5,550 | 5,625 | 6,248 | 6,735 | 6,785 | 6,874 | 6,758 | 6,340 | 6,375 | 6,116  |
| 2546 | 6,425 |       |       |       |       |       |       |       |       |       |       |       | 6,425  |

หมายเหตุ เป็นราคาซื้อเฉลี่ยหน้าโรงสีจังหวัดสุรินทร์ อุดรธานี อุบลราชธานี และนครราชสีมา

## ราคาข้าวเปลือกเหนียว (เมล็ดยาว) ที่โรงสีรับซื้อในส่วนภูมิภาค

หน่วย : บาท/ตัน

| ปี   | มค.   | กพ.   | มีค.  | เมย.  | พค.   | มิย.  | กค.   | สค.   | กย.   | ตค.   | พย.   | ธค.   | เฉลี่ย |
|------|-------|-------|-------|-------|-------|-------|-------|-------|-------|-------|-------|-------|--------|
| 2534 | 3,354 | 3,550 | 3,512 | 3,376 | 3,336 | 3,537 | 3,907 | 4,388 | 4,317 | 4,070 | 3,907 | 3,613 | 3,739  |
| 2535 | 3,707 | 4,178 | 4,173 | 4,176 | 4,397 | 4,272 | 4,273 | 4,152 | 3,941 | 3,649 | 3,413 | 3,694 | 4,002  |
| 2536 | 3,571 | 3,850 | 3,776 | 3,730 | 3,684 | 3,412 | 3,359 | 3,205 | 3,268 | 3,486 | 3,754 | 3,614 | 3,559  |
| 2537 | 3,861 | 3,843 | 3,678 | 3,799 | 3,755 | 3,684 | 3,684 | 3,741 | 3,875 | 3,875 | 3,450 | 3,493 | 3,728  |
| 2538 | 3,578 | 3,683 | 3,684 | 3,943 | 4,186 | 4,394 | 4,807 | 5,013 | 4,805 | 4,838 | 4,254 | 4,495 | 4,307  |
| 2539 | 4,800 | 4,771 | 4,770 | 4,820 | 4,874 | 5,037 | 4,964 | 5,280 | 5,828 | 5,108 | 5,008 | 5,180 | 5,037  |
| 2540 | 5,796 | 6,169 | 6,338 | 6,338 | 6,513 | 6,863 | 7,638 | 8,206 | 8,321 | 8,589 | 7,993 | 7,234 | 7,167  |
| 2541 | 8,491 | 8,521 | 7,880 | 7,970 | 8,099 | 8,033 | 7,971 | 7,880 | 7,730 | 7,155 | 6,263 | 6,000 | 7,666  |
| 2542 | 5,831 | 5,536 | 5,241 | 5,033 | 5,174 | 4,877 | 4,783 | 4,997 | 5,304 | 4,876 | 4,562 | 4,790 | 5,084  |
| 2543 | 4,667 | 4,549 | 4,528 | 4,706 | 4,831 | 4,828 | 5,068 | 5,203 | 5,208 | 5,295 | 5,111 | 4,997 | 4,916  |
| 2544 | 5,467 | 5,612 | 5,550 | 5,651 | 5,795 | 5,948 | 6,018 | 5,830 | 5,750 | 5,509 | 4,739 | 5,006 | 5,573  |
| 2545 | 5,063 | 5,124 | 5,112 | 5,374 | 5,657 | 5,781 | 5,913 | 6,155 | 6,293 | 6,073 | 5,568 | 5,236 | 5,612  |
| 2546 | 5,450 |       |       |       |       |       |       |       |       |       |       |       | 5,450  |

หมายเหตุ เป็นราคาซื้อเฉลี่ยหน้าโรงสีจังหวัดอุดรธานี

มา : สำนักงานการค้าภายในจังหวัด

## ราคาข้าวเปลือกเจ้านาปรัง ความชื้น 15% ตลาดก้านทรง

17

หน่วย : บาท/ตัน

| ปี   | มค.   | กพ.   | มีค.  | เมย.  | พค.   | มิย.  | กค.   | สค.   | กย.   | ตค.   | พย.   | ธค.   | เฉลี่ย |
|------|-------|-------|-------|-------|-------|-------|-------|-------|-------|-------|-------|-------|--------|
| 2534 |       |       |       |       | 3,827 | 3,860 | 4,262 | 4,239 | 4,128 | 3,907 | 3,894 | 3,808 | 3,991  |
| 2535 |       |       |       |       | 3,415 | 3,418 | 3,717 | 3,754 | 3,688 | 3,509 | 3,538 | 3,425 | 3,558  |
| 2536 |       |       |       | 2,350 | 2,456 | 2,600 | 2,865 | 3,011 | 3,000 | 3,363 |       |       | 2,806  |
| 2537 |       |       |       | 3,745 | 3,081 | 3,060 | 3,342 | 3,788 | 3,803 | 3,821 | 3,850 |       | 3,561  |
| 2538 |       |       |       | 3,707 | 3,913 | 4,542 | 4,961 | 4,879 | 4,950 | 5,237 | 4,705 |       | 4,612  |
| 2539 |       |       | 4,950 | 4,338 | 4,475 | 4,800 | 4,781 | 4,493 | 4,692 | 4,336 | 4,296 | 4,356 | 4,552  |
| 2540 |       |       | 4,494 | 4,269 | 4,389 | 4,375 | 4,794 | 5,125 | 5,228 | 5,563 | 5,500 | 5,956 | 4,969  |
| 2541 | 6,575 | 6,770 | 6,599 | 6,681 | 6,568 | 7,211 | 7,281 | 7,400 | 7,296 | 6,495 | 5,544 | 5,679 | 6,675  |
| 2542 | 6,213 | 5,611 | 5,368 | 4,859 | 4,840 | 5,200 | 5,303 | 5,248 | 4,997 | 4,671 | 4,655 | 4,797 | 5,147  |
| 2543 | 4,825 |       | 4,659 | 4,419 | 4,561 | 4,674 | 4,380 | 4,450 | 4,025 | 4,245 | 4,322 | 4,385 | 4,450  |
| 2544 | 4,498 | 4,492 | 4,273 | 4,185 | 4,250 | 4,385 | 4,450 | 4,160 | 4,330 | 4,345 | 4,344 | -     | 4,337  |
| 2545 | -     | -     | 4,576 | 4,606 | 4,845 | 4,956 | 4,750 | 4,640 | 4,650 | 4,681 |       |       | 4,729  |

## ราคาข้าวเปลือกเจ้านาปรัง ความชื้น 15% ตลาดกลางจังหวัดพิษณุโลก

หน่วย : บาท/ตัน

| ปี   | มค.   | กพ.   | มีค.  | เมย.  | พค.   | มิย.  | กค.   | สค.   | กย.   | ตค.   | พย.   | ธค.   | เฉลี่ย |
|------|-------|-------|-------|-------|-------|-------|-------|-------|-------|-------|-------|-------|--------|
| 2534 |       |       |       | 3,705 | 3,761 | 3,775 | 4,061 | 4,193 | 4,085 | 3,777 | 3,767 | 3,704 | 3,870  |
| 2535 |       |       | 3,725 | 3,687 | 3,572 | 3,323 | 3,592 | 3,634 | 3,506 | 3,443 | 3,422 | 3,275 | 3,518  |
| 2536 |       |       | 2,725 | 2,508 | 2,309 | 2,417 | 2,714 | 2,959 | 3,003 | 3,042 |       |       | 2,710  |
| 2537 |       |       |       | 3,495 | 3,070 | 2,823 | 3,163 | 3,683 | 3,713 | 3,608 |       |       | 3,365  |
| 2538 |       |       | 3,752 | 4,648 | 3,790 | 4,336 | 4,786 | 4,780 | 4,687 | 5,037 | 4,413 |       | 4,470  |
| 2539 |       |       | 4,655 | 4,035 | 4,032 | 4,449 | 4,644 | 4,444 | 4,530 | 4,518 | 4,308 | 4,294 | 4,391  |
| 2540 |       |       | 4,670 | 4,100 | 4,578 | 4,625 | 5,060 | 5,072 | 5,157 | 5,570 | 5,075 | 5,850 | 4,976  |
| 2541 | 7,437 | 7,126 | 6,231 | 6,695 | 6,599 | 7,267 | 7,186 | 7,286 | 7,148 | 6,164 | 5,192 | 5,488 | 6,652  |
| 2542 | 6,020 | 5,560 | 5,131 | 4,532 | 4,714 | 5,141 | 5,098 | 5,070 | 4,780 | 4,348 | 4,552 | 4,585 | 4,961  |
| 2543 | 4,740 | 4,889 | 4,677 | 4,316 | 4,173 | 4,123 | 4,080 | 4,221 | 3,775 | 4,192 | 4,177 | 4,156 | 4,293  |
| 2544 | 4,198 | 4,212 | 4,050 | 3,916 | 4,030 | 4,225 | 4,310 | 4,198 | 4,298 | 4,250 | 4,225 | 4,303 | 4,185  |
| 2545 | 4,439 | 4,617 | 4,571 | 4,589 | 4,610 | 4,635 | 4,492 | 4,410 | 4,425 | 4,492 |       |       | 4,528  |

## ราคาข้าวเปลือกนาปรัง ความชื้น 15 %เฉลี่ย ตลาดก้านทรงและจังหวัดพิษณุโลก

หน่วย : บาท/ตัน

| ปี   | มค.   | กพ.   | มีค.  | เมย.  | พค.   | มิย.  | กค.   | สค.   | กย.   | ตค.   | พย.   | ธค.   | เฉลี่ย |
|------|-------|-------|-------|-------|-------|-------|-------|-------|-------|-------|-------|-------|--------|
| 2534 |       |       |       | 3,705 | 3,794 | 3,818 | 4,162 | 4,216 | 4,107 | 3,842 | 3,831 | 3,756 | 3,915  |
| 2535 |       |       | 3,725 | 3,687 | 3,494 | 3,371 | 3,655 | 3,694 | 3,597 | 3,476 | 3,480 | 3,350 | 3,553  |
| 2536 |       |       | 2,725 | 2,429 | 2,383 | 2,509 | 2,790 | 2,985 | 3,002 | 3,203 |       |       | 2,753  |
| 2537 |       |       |       | 2,620 | 3,076 | 2,942 | 3,253 | 3,736 | 3,758 | 3,715 | 3,850 |       | 3,369  |
| 2538 |       |       | 3,752 | 3,678 | 3,852 | 4,439 | 4,874 | 4,830 | 4,819 | 5,137 | 4,559 |       | 4,438  |
| 2539 |       |       | 4,803 | 4,187 | 4,254 | 4,625 | 4,713 | 4,469 | 4,611 | 4,427 | 4,302 | 3,838 | 4,423  |
| 2540 |       |       | 4,582 | 4,185 | 4,484 | 4,500 | 4,927 | 5,098 | 5,193 | 5,567 | 5,603 | 5,903 | 5,004  |
| 2541 | 7,006 | 6,948 | 6,415 | 6,688 | 6,584 | 7,239 | 7,234 | 7,343 | 7,208 | 6,301 | 5,368 | 5,583 | 6,660  |
| 2542 | 6,117 | 5,586 | 5,250 | 4,696 | 4,777 | 5,170 | 5,201 | 5,159 | 4,888 | 4,510 | 4,604 | 4,691 | 5,054  |
| 2543 | 4,787 | 4,889 | 4,668 | 4,368 | 4,367 | 4,398 | 4,230 | 4,336 | 3,900 | 4,218 | 4,250 | 4,271 | 4,390  |
| 2544 | 4,348 | 4,352 | 4,162 | 4,050 | 4,140 | 4,305 | 4,380 | 4,179 | 4,314 | 4,298 | 4,284 | 4,303 | 4,260  |
| 2545 | 4,439 | 4,617 | 4,574 | 4,598 | 4,728 | 4,793 | 4,621 | 4,525 | 4,538 | 4,587 |       |       | 4,602  |

สำนักงานส่งเสริมการค้าสินค้าเกษตร

| ปี   | มค.   | กพ.   | มีค.  | เมย.  | พค.   | มิย.  | กค.   | กค.   | กย.   | ตค.   | พย.   | ธค.   | เฉลี่ย |
|------|-------|-------|-------|-------|-------|-------|-------|-------|-------|-------|-------|-------|--------|
| 2535 | 3,890 | 3,938 | 3,949 | 3,975 | 3,896 | 3,879 | 3,940 | 3,950 | 3,983 | 3,983 | 3,782 | 3,729 | 3,908  |
| 2536 | 3,404 | 3,396 | 3,269 | 3,093 | 2,725 | 2,782 | 2,906 | 3,123 | 3,125 | 3,264 | 4,257 | 4,044 | 3,282  |
| 2537 | 4,335 | 4,471 | 4,263 | 4,238 | 3,849 | 3,766 | 3,836 | 4,408 | 4,075 | 3,812 | 3,775 | 3,696 | 4,044  |
| 2538 | 3,835 | 3,886 | 3,869 | 3,925 | 4,039 | 4,549 | 5,001 | 5,125 | 5,246 | 5,482 | 4,655 | 4,722 | 4,528  |
| 2539 | 5,137 | 5,075 | 5,075 | 5,075 | 5,075 |       |       |       |       |       |       | 4,855 | 5,049  |
| 2540 | 5,085 | 5,028 | 5,048 | 4,891 |       |       |       |       |       |       |       |       | 5,013  |
| 2541 | 7,253 | 7,494 | 6,650 |       |       |       |       |       |       |       |       |       | 7,132  |
| 2542 | 6,271 | 6,050 |       |       |       |       |       |       |       |       |       | 4,720 | 5,680  |
| 2543 | 4,824 | 4,975 |       |       |       |       |       |       |       |       |       | 4,550 | 4,783  |
| 2544 | 4,550 | 4,550 | 4,550 |       |       |       |       |       |       |       | 4,450 | 4,553 | 4,531  |
| 2545 | 4,624 | 4,761 | 4,650 |       |       |       |       |       |       | 4,750 | 4,750 | 4,700 | 4,707  |
| 2546 | 4,732 |       |       |       |       |       |       |       |       |       |       |       | 4,732  |

## ราคาข้าวเปลือกเจ้าหน้าปี 5% ตลาดกลางจังหวัดพิษณุโลก

| ปี   | มค.   | กพ.   | มีค.  | เมย.  | พค.   | มิย.  | กค.   | กค.   | กย.   | ตค.   | พย.   | ธค.   | เฉลี่ย |
|------|-------|-------|-------|-------|-------|-------|-------|-------|-------|-------|-------|-------|--------|
| 2535 | 3,815 | 3,831 | 3,825 | 3,794 | 3,734 | 3,730 | 3,903 | 3,934 | 3,806 | 3,743 | 3,717 | 3,478 | 3,776  |
| 2536 | 3,252 | 3,341 | 3,122 | 2,783 | 2,636 | 2,598 | 2,785 | 3,035 | 3,063 | 3,264 | 3,986 | 3,904 | 3,147  |
| 2537 | 4,264 | 4,411 | 3,846 | 3,495 | 3,342 | 3,766 | 3,836 | 4,025 | 3,953 | 3,842 | 3,551 | 3,490 | 3,818  |
| 2538 | 3,578 | 3,700 | 3,810 | 3,792 | 3,945 | 4,394 | 4,866 | 5,152 | 5,130 | 5,235 | 4,364 | 4,488 | 4,371  |
| 2539 | 4,968 | 4,900 | 4,864 | 4,681 | 4,703 |       |       |       |       |       |       | 4,448 | 4,761  |
| 2540 | 5,143 | 5,134 | 5,090 | 4,958 | 4,875 |       |       |       |       |       |       | 6,050 | 5,208  |
| 2541 | 6,956 | 7,350 |       |       |       |       |       |       |       |       |       | 5,435 | 6,580  |
| 2542 | 6,057 | 5,668 | 5,465 |       |       |       |       |       |       |       | 4,915 | 4,725 | 5,366  |
| 2543 | 4,850 | 4,958 | 4,799 | 4,472 |       |       |       |       |       |       | 4,715 | 4,132 | 4,654  |
| 2544 | 4,186 | 4,267 | 4,127 |       |       |       |       |       |       |       | 4,328 | 4,289 | 4,239  |
| 2545 | 4,405 | 4,650 | 4,650 | 4,650 |       |       |       |       |       | 4,706 | 4,627 | 4,475 | 4,615  |
| 2546 | 4,593 |       |       |       |       |       |       |       |       |       |       |       | 4,593  |

## ราคาข้าวเปลือกหน้าปี 5 % เฉลี่ยตลาดกลางถั่วเหลืองและตลาดกลางจังหวัดพิษณุโลก

| ปี   | มค.   | กพ.   | มีค.  | เมย.  | พค.   | มิย.  | กค.   | กค.   | กย.   | ตค.   | พย.   | ธค.   | เฉลี่ย |
|------|-------|-------|-------|-------|-------|-------|-------|-------|-------|-------|-------|-------|--------|
| 2535 | 3,853 | 3,885 | 3,887 | 3,885 | 3,815 | 3,805 | 3,922 | 3,942 | 3,895 | 3,863 | 3,750 | 3,604 | 3,842  |
| 2536 | 3,328 | 3,369 | 3,196 | 2,938 | 2,681 | 2,690 | 2,846 | 3,079 | 3,094 | 3,264 | 4,122 | 3,974 | 3,215  |
| 2537 | 4,300 | 4,441 | 4,055 | 3,867 | 3,596 | 3,766 | 3,836 | 4,217 | 4,014 | 3,827 | 3,663 | 3,593 | 3,931  |
| 2538 | 3,707 | 3,793 | 3,840 | 3,859 | 3,992 | 4,472 | 4,934 | 5,139 | 5,188 | 5,359 | 4,510 | 4,605 | 4,450  |
| 2539 | 5,053 | 4,988 | 4,970 | 4,878 | 4,889 |       |       |       |       |       |       | 4,652 | 4,905  |
| 2540 | 5,114 | 5,081 | 5,069 | 4,925 | 4,875 |       |       |       |       |       |       | 6,050 | 5,186  |
| 2541 | 7,105 | 7,422 | 6,650 |       |       |       |       |       |       |       |       | 5,435 | 6,653  |
| 2542 | 6,164 | 5,859 | 5,465 |       |       |       |       |       |       |       | 4,915 | 4,723 | 5,425  |
| 2543 | 4,837 | 4,967 | 4,799 | 4,472 |       |       |       |       |       |       | 4,715 | 4,341 | 4,688  |
| 2544 | 4,368 | 4,409 | 4,339 |       |       |       |       |       |       |       | 4,389 | 4,421 | 4,385  |
| 2545 | 4,514 | 4,706 | 4,650 | 4,650 |       |       |       |       |       | 4,728 | 4,688 | 4,588 | 4,656  |
| 2546 | 4,663 |       |       |       |       |       |       |       |       |       |       |       | 4,663  |

## ราคาขายส่งข้าวสารหอมมะลิ 100% ชั้น 2 ในตลาดกรุงเทพมหานคร

หน่วย : บาท/100 กก.

| ปี   | มค.   | กพ.   | มีค.  | เมย.  | พค.   | มิย.  | กค.   | สค.   | กย.   | ตค.   | พย.   | ธค.   | เฉลี่ย |
|------|-------|-------|-------|-------|-------|-------|-------|-------|-------|-------|-------|-------|--------|
| 2534 | 798   | 868   | 845   | 820   | 824   | 819   | 863   | 893   | 905   | 902   | 900   | 928   | 864    |
| 2535 | 810   | 845   | 824   | 840   | 879   | 906   | 953   | 941   | 935   | 933   | 937   | 994   | 900    |
| 2536 | 1,010 | 871   | 860   | 864   | 871   | 902   | 940   | 935   | 951   | 960   | 1,031 | 1,039 | 936    |
| 2537 | 1,167 | 1,150 | 1,058 | 1,071 | 1,040 | 1,036 | 1,026 | 1,042 | 1,031 | 1,025 | 989   | 829   | 1,039  |
| 2538 | 1,015 | 1,075 | 1,075 | 957   | 815   | 880   | 941   | 921   | 935   | 1,043 | 1,019 | 1,021 | 975    |
| 2539 | 1,038 | 1,079 | 1,086 | 1,074 | 1,056 | 1,085 | 1,108 | 1,197 | 1,410 | 1,042 | 1,405 | 1,420 | 1,167  |
| 2540 | 1,484 | 1,580 | 1,754 | 1,720 | 1,788 | 1,891 | 2,101 | 2,156 | 2,080 | 1,910 | 1,758 | 1,936 | 1,847  |
| 2541 | 2,564 | 2,386 | 2,156 | 2,068 | 2,088 | 2,033 | 1,896 | 1,810 | 1,698 | 1,518 | 1,422 | 1,430 | 1,922  |
| 2542 | 1,454 | 1,423 | 1,378 | 1,348 | 1,378 | 1,370 | 1,476 | 1,563 | 1,908 | 1,850 | 1,721 | 1,530 | 1,533  |
| 2543 | 1,520 | 1,531 | 1,543 | 1,563 | 1,727 | 1,840 | 2,028 | 2,015 | 1,983 | 1,970 | 1,910 | 1,887 | 1,793  |
| 2544 | 1,443 | 1,345 | 1,306 | 1,297 | 1,227 | 1,145 | 1,117 | 996   | 952   | 1,032 | 1,088 | 1,031 | 1,165  |
| 2545 | 1,021 | 1,053 | 1,044 | 1,050 | 1,105 | 1,219 | 1,309 | 1,311 | 1,345 | 1,275 | 1,278 | 1,252 | 1,189  |
| 2546 | 1,359 |       |       |       |       |       |       |       |       |       |       |       | 1,359  |

## ราคาขายส่งปลายข้าวสารหอมมะลิในตลาดกรุงเทพมหานคร

หน่วย : บาท/100 กก.

| ปี   | มค. | กพ. | มีค. | เมย. | พค. | มิย. | กค. | สค. | กย. | ตค. | พย. | ธค. | เฉลี่ย |
|------|-----|-----|------|------|-----|------|-----|-----|-----|-----|-----|-----|--------|
| 2534 | 375 | 431 | 404  | 409  | 407 | 379  | 402 | 430 | 456 | 451 | 429 | 422 | 416    |
| 2535 | 423 | 430 | 432  | 431  | 428 | 436  | 439 | 439 | 429 | 427 | 428 | 400 | 429    |
| 2536 | 391 | 397 | 364  | 341  | 330 | 338  | 351 | 364 | 371 | 371 | 384 | 362 | 364    |
| 2537 | 349 | 361 | 367  | 368  | 373 | 384  | 412 | 463 | 484 | 501 | 499 | 515 | 423    |
| 2538 | 535 | 497 | 511  | 515  | 545 | 643  | 686 | 659 | 661 | 689 | 685 | 631 | 605    |
| 2539 | 613 | 586 | 602  | 570  | 589 | 583  | 552 | 506 | 547 | 513 | 502 | 480 | 554    |
| 2540 | 518 | 564 | 591  | 591  | 608 | 610  | 645 | 661 | 694 | 677 | 668 | 809 | 636    |
| 2541 | 886 | 821 | 768  | 782  | 802 | 823  | 832 | 892 | 945 | 914 | 788 | 800 | 838    |
| 2542 | 826 | 822 | 825  | 824  | 827 | 824  | 839 | 812 | 825 | 812 | 712 | 616 | 797    |
| 2543 | 601 | 603 | 605  | 611  | 585 | 569  | 591 | 610 | 598 | 622 | 579 | 569 | 595    |
| 2544 | 572 | 582 | 624  | 651  | 692 | 757  | 781 | 810 | 802 | 805 | 712 | 685 | 706    |
| 2545 | 722 | 704 | 682  | 680  | 671 | 672  | 680 | 697 | 713 | 712 | 697 | 670 | 692    |
| 2546 | 636 |     |      |      |     |      |     |     |     |     |     |     | 636    |

ที่มา : สำนักส่งเสริมการค้าสินค้าเกษตร

File : PX006

หน่วย : บาท/100 กก.

| ปี   | มค.   | กพ.   | มีค.  | เมย.  | พค.   | มิย.  | กค.   | ตค.   | กย.   | ตล.   | พย. | ธค.   | เฉลี่ย |
|------|-------|-------|-------|-------|-------|-------|-------|-------|-------|-------|-----|-------|--------|
| 2534 | 735   | 795   | 766   | 709   | 712   | 728   | 753   | 744   | 722   | 670   | 644 | 648   | 719    |
| 2535 | 666   | 670   | 682   | 680   | 664   | 661   | 681   | 654   | 620   | 601   | 615 | 623   | 651    |
| 2536 | 638   | 616   | 584   | 473   | 421   | 448   | 472   | 499   | 494   | 640   | 782 | 799   | 572    |
| 2537 | 905   | 881   | 684   | 638   | 543   | 501   | 539   | 587   | 611   | 620   | 623 | 618   | 646    |
| 2538 | 656   | 665   | 676   | 661   | 682   | 760   | 818   | 796   | 863   | 924   | 803 | 813   | 760    |
| 2539 | 880   | 888   | 886   | 814   | 819   | 848   | 875   | 804   | 790   | 757   | 768 | 797   | 827    |
| 2540 | 880   | 863   | 807   | 753   | 795   | 792   | 905   | 864   | 926   | 956   | 933 | 1,122 | 883    |
| 2541 | 1,450 | 1,287 | 1,156 | 1,178 | 1,213 | 1,324 | 1,319 | 1,304 | 1,270 | 1,078 | 941 | 970   | 1,208  |
| 2542 | 1,058 | 987   | 902   | 828   | 854   | 898   | 900   | 886   | 876   | 819   | 851 | 846   | 892    |
| 2543 | 858   | 892   | 821   | 770   | 751   | 742   | 716   | 718   | 709   | 766   | 769 | 758   | 773    |
| 2544 | 755   | 748   | 729   | 716   | 720   | 740   | 743   | 724   | 729   | 719   | 741 | 752   | 735    |
| 2545 | 807   | 825   | 786   | 797   | 833   | 828   | 782   | 767   | 763   | 782   | 776 | 777   | 794    |
| 2546 | 824   |       |       |       |       |       |       |       |       |       |     |       | 824    |

## ราคาขายส่งข้าวสารเจ้า 5% ตลาดกรุงเทพมหานคร

หน่วย : บาท/100 กก.

| ปี   | มค.   | กพ.   | มีค.  | เมย.  | พค.   | มิย.  | กค.   | ตค.   | กย.   | ตล.   | พย. | ธค.   | เฉลี่ย |
|------|-------|-------|-------|-------|-------|-------|-------|-------|-------|-------|-----|-------|--------|
| 2533 | 664   | 717   | 696   | 652   | 625   | 612   | 609   | 613   | 611   | 656   | 629 | 622   | 642    |
| 2534 | 712   | 772   | 740   | 680   | 682   | 698   | 723   | 716   | 698   | 644   | 637 | 620   | 694    |
| 2535 | 640   | 645   | 660   | 654   | 630   | 623   | 650   | 625   | 593   | 572   | 588 | 595   | 623    |
| 2536 | 614   | 569   | 504   | 441   | 398   | 418   | 444   | 471   | 464   | 574   | 691 | 674   | 522    |
| 2537 | 798   | 759   | 558   | 556   | 498   | 458   | 499   | 554   | 585   | 589   | 598 | 598   | 588    |
| 2538 | 635   | 642   | 653   | 630   | 658   | 738   | 789   | 764   | 838   | 898   | 776 | 790   | 734    |
| 2539 | 860   | 855   | 820   | 740   | 753   | 776   | 842   | 770   | 759   | 722   | 730 | 758   | 782    |
| 2540 | 838   | 822   | 769   | 710   | 735   | 748   | 852   | 828   | 883   | 923   | 907 | 1,090 | 842    |
| 2541 | 1,401 | 1,233 | 1,119 | 1,140 | 1,162 | 1,288 | 1,254 | 1,238 | 1,230 | 1,043 | 910 | 927   | 1,162  |
| 2542 | 1,022 | 949   | 868   | 799   | 822   | 866   | 873   | 859   | 831   | 780   | 816 | 819   | 859    |
| 2543 | 824   | 833   | 767   | 724   | 687   | 689   | 684   | 694   | 679   | 745   | 742 | 731   | 733    |
| 2544 | 730   | 724   | 700   | 671   | 675   | 694   | 707   | 696   | 710   | 702   | 714 | 726   | 704    |
| 2545 | 785   | 800   | 764   | 773   | 803   | 799   | 758   | 745   | 740   | 751   | 751 | 750   | 768    |
| 2546 | 794   |       |       |       |       |       |       |       |       |       |     |       | 794    |

## ราคาขายส่งปลายข้าวขาว A-1เลิศ(ใหม่) ตลาดกรุงเทพมหานคร

หน่วย : บาท/100 กก.

| ปี   | มค. | กพ. | มีค. | เมย. | พค. | มิย. | กค. | ตค. | กย. | ตล. | พย. | ธค. | เฉลี่ย |
|------|-----|-----|------|------|-----|------|-----|-----|-----|-----|-----|-----|--------|
| 2534 | 372 | 422 | 403  | 408  | 402 | 378  | 401 | 426 | 448 | 445 | 427 | 422 | 413    |
| 2535 | 430 | 428 | 429  | 426  | 399 | 385  | 397 | 416 | 401 | 390 | 392 | 364 | 405    |
| 2536 | 377 | 391 | 358  | 334  | 323 | 325  | 330 | 356 | 363 | 362 | 372 | 344 | 353    |
| 2537 | 335 | 344 | 344  | 347  | 357 | 372  | 401 | 452 | 480 | 495 | 491 | 512 | 411    |
| 2538 | 532 | 494 | 507  | 511  | 542 | 640  | 685 | 657 | 657 | 686 | 681 | 628 | 602    |
| 2539 | 608 | 581 | 598  | 555  | 564 | 541  | 524 | 477 | 494 | 478 | 474 | 477 | 531    |
| 2540 | 502 | 536 | 552  | 511  | 507 | 514  | 575 | 620 | 669 | 663 | 650 | 798 | 591    |
| 2541 | 873 | 798 | 717  | 699  | 698 | 770  | 818 | 888 | 934 | 906 | 782 | 792 | 806    |
| 2542 | 794 | 718 | 677  | 618  | 625 | 690  | 724 | 728 | 683 | 604 | 597 | 522 | 665    |
| 2543 | 531 | 531 | 520  | 504  | 495 | 486  | 519 | 533 | 540 | 533 | 510 | 515 | 518    |
| 2544 | 534 | 524 | 497  | 501  | 522 | 545  | 585 | 589 | 612 | 602 | 541 | 541 | 549    |
| 2545 | 581 | 588 | 596  | 595  | 591 | 586  | 580 | 579 | 595 | 642 | 631 | 609 | 598    |
| 2546 | 595 |     |      |      |     |      |     |     |     |     |     |     | 595    |

## ราคาขายส่งข้าวสารเจ้า 25% เลิศ ในตลาดกรุงเทพมหานคร

px006-2

หน่วย : บาท/100 กก.

| ปี   | มค.   | กพ.   | มีค.  | เมย.  | พค.   | มิย.  | กค.   | สค.   | กย.   | ตค.   | พย. | ธค.   | เฉลี่ย |
|------|-------|-------|-------|-------|-------|-------|-------|-------|-------|-------|-----|-------|--------|
| 2534 | 590   | 646   | 606   | 555   | 577   | 585   | 601   | 593   | 585   | 535   | 529 | 513   | 576    |
| 2535 | 535   | 551   | 591   | 596   | 580   | 571   | 592   | 567   | 547   | 525   | 539 | 537   | 561    |
| 2536 | 549   | 508   | 416   | 376   | 363   | 382   | 405   | 428   | 427   | 506   | 583 | 568   | 459    |
| 2537 | 646   | 614   | 504   | 495   | 458   | 431   | 461   | 541   | 554   | 562   | 565 | 570   | 533    |
| 2538 | 605   | 602   | 619   | 602   | 632   | 710   | 754   | 722   | 783   | 828   | 743 | 752   | 696    |
| 2539 | 797   | 795   | 771   | 689   | 688   | 707   | 743   | 695   | 694   | 650   | 656 | 670   | 713    |
| 2540 | 746   | 731   | 698   | 581   | 683   | 684   | 775   | 760   | 815   | 837   | 827 | 1,008 | 762    |
| 2541 | 1,265 | 1,112 | 1,003 | 1,006 | 1,037 | 1,158 | 1,162 | 1,160 | 1,144 | 1,003 | 870 | 883   | 1,067  |
| 2542 | 941   | 868   | 814   | 748   | 758   | 816   | 825   | 820   | 789   | 741   | 767 | 753   | 803    |
| 2543 | 759   | 765   | 714   | 675   | 645   | 643   | 640   | 651   | 647   | 700   | 691 | 681   | 684    |
| 2544 | 683   | 675   | 648   | 626   | 634   | 655   | 675   | 670   | 684   | 676   | 670 | 680   | 665    |
| 2545 | 733   | 748   | 721   | 728   | 749   | 746   | 713   | 704   | 702   | 725   | 723 | 717   | 726    |
| 2546 | 746   |       |       |       |       |       |       |       |       |       |     |       | 746    |

## ราคาขายส่งข้าวหนึ่ง 100 % ตลาดกรุงเทพมหานคร

หน่วย : บาท/100 กก.

| ปี   | มค.   | กพ.   | มีค.  | เมย.  | พค.   | มิย.  | กค.   | สค.   | กย.   | ตค.   | พย.   | ธค.   | เฉลี่ย |
|------|-------|-------|-------|-------|-------|-------|-------|-------|-------|-------|-------|-------|--------|
| 2534 | 669   | 737   | 702   | 677   | 678   | 698   | 713   | 726   | 691   | 669   | 655   | 633   | 687    |
| 2535 | 638   | 644   | 638   | 622   | 583   | 574   | 595   | 588   | 572   | 581   | 581   | 560   | 598    |
| 2536 | 563   | 557   | 539   | 470   | 431   | 471   | 478   | 504   | 507   | 524   | 624   | 655   | 527    |
| 2537 | 649   | 613   | 582   | 553   | 543   | 534   | 583   | 644   | 628   | 621   | 616   | 603   | 597    |
| 2538 | 622   | 615   | 626   | 612   | 633   | 713   | 808   | 811   | 849   | 875   | 797   | 801   | 730    |
| 2539 | 854   | 844   | 812   | 732   | 773   | 830   | 848   | 783   | 792   | 798   | 801   | 796   | 805    |
| 2540 | 809   | 787   | 778   | 740   | 797   | 795   | 921   | 978   | 1,055 | 1,014 | 985   | 1,149 | 901    |
| 2541 | 1,420 | 1,305 | 1,103 | 1,096 | 1,124 | 1,268 | 1,273 | 1,284 | 1,265 | 1,092 | 764   | 997   | 1,166  |
| 2542 | 1,075 | 976   | 909   | 858   | 882   | 892   | 883   | 915   | 988   | 983   | 1,002 | 914   | 940    |
| 2543 | 886   | 907   | 863   | 830   | 810   | 811   | 814   | 799   | 752   | 812   | 762   | 763   | 817    |
| 2544 | 777   | 730   | 702   | 712   | 735   | 782   | 872   | 857   | 906   | 886   | 803   | 755   | 793    |
| 2545 | 793   | 799   | 769   | 761   | 771   | 766   | 751   | 760   | 766   | 790   | 797   | 757   | 773    |
| 2546 | 777   |       |       |       |       |       |       |       |       |       |       |       | 777    |

สำนักส่งเสริมการค้าสินค้าเกษตร

## ราคาขายส่งข้าวเหนียว 10% เมล็ดยาว ตลาดกรุงเทพมหานคร

หน่วย : บาท/100 กก.

| ปี   | มก.   | กพ.   | มีค.  | เมย.  | พค.   | มิย.  | กค.   | ตค.   | กย.   | ตล.   | พย.   | ธค.   | เฉลี่ย |
|------|-------|-------|-------|-------|-------|-------|-------|-------|-------|-------|-------|-------|--------|
| 2534 | 629   | 685   | 658   | 632   | 637   | 650   | 763   | 827   | 778   | 729   | 716   | 725   | 702    |
| 2535 | 737   | 773   | 775   | 767   | 791   | 778   | 778   | 765   | 716   | 610   | 605   | 605   | 725    |
| 2536 | 758   | 764   | 705   | 670   | 651   | 625   | 615   | 615   | 602   | 682   | 749   | 692   | 677    |
| 2537 | 785   | 771   | 708   | 711   | 700   | 703   | 703   | 688   | 700   | 719   | 669   | 675   | 711    |
| 2538 | 744   | 740   | 735   | 764   | 792   | 829   | 929   | 900   | 934   | 869   | 709   | 745   | 808    |
| 2539 | 788   | 820   | 823   | 858   | 877   | 854   | 858   | 859   | 900   | 958   | 956   | 1045  | 883    |
| 2540 | 1,098 | 1,103 | 1,124 | 1,117 | 1,169 | 1,201 | 1,394 | 1,450 | 1,546 | 1,531 | 1,425 | 1,510 | 1,306  |
| 2541 | 1,839 | 1,784 | 1,666 | 1,682 | 1,653 | 1,605 | 1,582 | 1,545 | 1,526 | 1,440 | 1,274 | 1,225 | 1,568  |
| 2542 | 1,231 | 1,108 | 974   | 888   | 901   | 839   | 823   | 881   | 966   | 845   | 894   | 935   | 940    |
| 2543 | 930   | 867   | 848   | 919   | 966   | 968   | 1,026 | 1,020 | 1,022 | 1,025 | 1,025 | 1,035 | 971    |
| 2544 | 1,071 | 1,030 | 996   | 986   | 985   | 1,020 | 1,024 | 996   | 985   | 868   | 895   | 891   | 979    |
| 2545 | 946   | 929   | 945   | 968   | 1,040 | 1,047 | 1,079 | 1,095 | 1,138 | 1,141 | 1,156 | 1,145 | 1,052  |
| 2546 | 1,141 |       |       |       |       |       |       |       |       |       |       |       | 1,141  |

## ราคาขายส่งปลายข้าวเหนียว A-1 ตลาดกรุงเทพมหานคร

หน่วย : บาท/100 กก.

| ปี   | มก.   | กพ. | มีค. | เมย. | พค. | มิย. | กค. | ตค. | กย.   | ตล.   | พย.   | ธค.   | เฉลี่ย |
|------|-------|-----|------|------|-----|------|-----|-----|-------|-------|-------|-------|--------|
| 2534 | 384   | 398 | 398  | 390  | 398 | 410  | 505 | 540 | 553   | 520   | 483   | 463   | 454    |
| 2535 | 458   | 508 | 517  | 511  | 522 | 530  | 533 | 524 | 487   | 416   | 412   | 412   | 486    |
| 2536 | 441   | 497 | 435  | 412  | 421 | 417  | 408 | 408 | 405   | 432   | 445   | 451   | 431    |
| 2537 | 445   | 434 | 420  | 407  | 416 | 417  | 422 | 450 | 450   | 461   | 451   | 464   | 436    |
| 2538 | 526   | 526 | 505  | 511  | 540 | 612  | 671 | 658 | 706   | 708   | 620   | 641   | 602    |
| 2539 | 739   | 718 | 707  | 725  | 728 | 704  | 709 | 746 | 785   | 706   | 712   | 763   | 729    |
| 2540 | 842   | 846 | 858  | 852  | 855 | 859  | 924 | 958 | 1,018 | 1,018 | 1,052 | 1,007 | 924    |
| 2541 | 1,148 | 987 | 882  | 912  | 909 | 895  | 873 | 875 | 881   | 868   | 793   | 777   | 900    |
| 2542 | 800   | 771 | 746  | 754  | 759 | 754  | 745 | 758 | 824   | 674   | 634   | 595   | 735    |
| 2543 | 567   | 563 | 520  | 530  | 549 | 556  | 565 | 558 | 547   | 556   | 564   | 609   | 557    |
| 2544 | 731   | 870 | 869  | 891  | 926 | 966  | 952 | 843 | 817   | 790   | 680   | 709   | 837    |
| 2545 | 756   | 774 | 810  | 807  | 814 | 795  | 812 | 822 | 831   | 844   | 808   | 853   | 811    |
| 2546 | 857   |     |      |      |     |      |     |     |       |       |       |       | 857    |

ที่มา : สำนักส่งเสริมการค้าสินค้าเกษตร



# สรุปปริมาณการส่งออกข้าวออกไปต่างประเทศรายเดือน

หน่วย: ปริมาณ/เมตริกตัน  
มูลค่า/ล้านบาท

| เดือน              | 2531             | 2532             | 2533             | 2534             | 2535             | 2536             | 2537             | 2538             | 2539             | 2540             | 2541             | 2542             | 2543             | 2544             | 2545             | 2546           |
|--------------------|------------------|------------------|------------------|------------------|------------------|------------------|------------------|------------------|------------------|------------------|------------------|------------------|------------------|------------------|------------------|----------------|
| มค.                | 228,021          | 499,514          | 332,463          | 368,433          | 493,725          | 355,158          | 477,430          | 683,322          | 562,889          | 377,949          | 684,258          | 561,509          | 453,860          | 542,617          | 684,884          | 538,932        |
| กพ.                | 270,314          | 526,274          | 321,937          | 302,089          | 361,739          | 247,666          | 416,838          | 638,035          | 430,992          | 287,899          | 564,678          | 436,160          | 531,032          | 468,532          | 533,628          |                |
| มีค.               | 269,248          | 644,052          | 346,214          | 346,492          | 473,847          | 364,318          | 393,646          | 580,866          | 492,731          | 374,825          | 591,276          | 466,123          | 495,392          | 376,301          | 573,225          |                |
| <b>ไตรมาสแรก</b>   | <b>767,583</b>   | <b>1,669,840</b> | <b>1,000,614</b> | <b>1,017,014</b> | <b>1,329,311</b> | <b>967,142</b>   | <b>1,287,914</b> | <b>1,902,223</b> | <b>1,486,612</b> | <b>1,040,673</b> | <b>1,840,212</b> | <b>1,463,792</b> | <b>1,480,284</b> | <b>1,387,450</b> | <b>1,791,737</b> | <b>538,932</b> |
| เมย.               | 308,246          | 588,205          | 245,987          | 291,879          | 501,622          | 349,076          | 309,502          | 374,147          | 417,077          | 418,520          | 547,554          | 379,246          | 403,915          | 547,252          | 484,359          |                |
| พค.                | 300,420          | 620,560          | 266,638          | 404,550          | 372,490          | 426,268          | 286,035          | 526,393          | 518,318          | 396,191          | 427,058          | 473,077          | 557,074          | 634,543          | 648,045          |                |
| มิย.               | 335,111          | 639,924          | 293,800          | 363,179          | 505,072          | 409,752          | 270,873          | 533,577          | 425,083          | 473,177          | 495,114          | 537,306          | 396,904          | 611,925          | 499,891          |                |
| <b>ไตรมาสที่ 2</b> | <b>943,777</b>   | <b>1,848,689</b> | <b>806,425</b>   | <b>1,059,608</b> | <b>1,379,184</b> | <b>1,185,096</b> | <b>866,410</b>   | <b>1,434,117</b> | <b>1,360,478</b> | <b>1,287,888</b> | <b>1,469,726</b> | <b>1,389,629</b> | <b>1,357,893</b> | <b>1,793,720</b> | <b>1,632,295</b> |                |
| กค.                | 374,499          | 580,433          | 333,286          | 347,926          | 456,637          | 532,645          | 271,935          | 405,274          | 415,273          | 425,167          | 529,767          | 615,205          | 544,933          | 523,064          | 537,529          |                |
| สค.                | 554,615          | 527,399          | 356,565          | 303,450          | 304,923          | 459,738          | 348,856          | 376,875          | 413,516          | 412,798          | 525,671          | 632,679          | 493,681          | 699,300          | 579,915          |                |
| กย.                | 544,417          | 371,120          | 371,062          | 355,763          | 308,614          | 297,151          | 390,331          | 435,860          | 312,445          | 462,548          | 416,133          | 623,196          | 521,024          | 722,541          | 570,060          |                |
| <b>ไตรมาสที่ 3</b> | <b>1,473,531</b> | <b>1,478,952</b> | <b>1,060,913</b> | <b>1,007,139</b> | <b>1,070,174</b> | <b>1,289,534</b> | <b>1,011,122</b> | <b>1,218,009</b> | <b>1,141,234</b> | <b>1,300,513</b> | <b>1,471,571</b> | <b>1,871,080</b> | <b>1,559,638</b> | <b>1,944,905</b> | <b>1,687,504</b> |                |
| ตค.                | 513,323          | 317,343          | 394,761          | 290,735          | 310,211          | 429,540          | 422,637          | 337,186          | 352,704          | 465,190          | 461,287          | 564,073          | 697,394          | 813,038          | 884,155          |                |
| พย.                | 519,003          | 278,672          | 336,834          | 267,687          | 332,374          | 415,229          | 517,985          | 425,557          | 429,231          | 435,278          | 526,719          | 658,781          | 727,417          | 805,751          | 682,724          |                |
| ธค.                | 565,525          | 443,535          | 334,590          | 372,983          | 385,320          | 518,128          | 651,224          | 622,232          | 480,125          | 742,667          | 639,340          | 767,664          | 776,768          | 800,503          | 567,634          |                |
| <b>ไตรมาสที่ 4</b> | <b>1,597,851</b> | <b>1,039,550</b> | <b>1,066,185</b> | <b>931,405</b>   | <b>1,027,905</b> | <b>1,362,897</b> | <b>1,591,846</b> | <b>1,384,975</b> | <b>1,262,060</b> | <b>1,643,135</b> | <b>1,627,346</b> | <b>1,990,518</b> | <b>2,201,579</b> | <b>2,419,292</b> | <b>2,134,513</b> |                |
| <b>ปริมาณรวม</b>   | <b>4,782,742</b> | <b>6,037,031</b> | <b>3,934,137</b> | <b>4,015,166</b> | <b>4,806,574</b> | <b>4,804,669</b> | <b>4,757,292</b> | <b>5,939,324</b> | <b>5,250,384</b> | <b>5,272,209</b> | <b>6,408,855</b> | <b>6,715,019</b> | <b>6,599,394</b> | <b>7,545,367</b> | <b>7,246,049</b> | <b>538,932</b> |
| <b>มูลค่ารวม</b>   | <b>34,676</b>    | <b>45,462</b>    | <b>27,767</b>    | <b>30,516</b>    | <b>36,214</b>    | <b>32,946</b>    | <b>38,201</b>    | <b>46,792</b>    | <b>48,783</b>    | <b>60,619</b>    | <b>85,394</b>    | <b>72,324</b>    | <b>68,102</b>    | <b>69,261</b>    | <b>67,252</b>    |                |

ที่มา : สภาหอการค้าแห่งประเทศไทย (เฉพาะปี 2541 - 2545 เป็นข้อมูลจากกรมการค้าต่างประเทศ)

หมายเหตุ : ปี 2545 เป็นตัวเลขเบื้องต้น

สำนักส่งเสริมการค้าสินค้าเกษตร  
กรมการค้าภายใน

## มันสำปะหลัง

| 1. ผลผลิตและความต้องการใช้         | 2542/43 | 2543/44 | 2544/45 | 2545/46  |
|------------------------------------|---------|---------|---------|----------|
| (ล้านตันหัวมันสด)                  |         |         |         |          |
| ผลผลิตของไทย                       | 18.752  | 18.265  | 16.868  | 18.426   |
| พื้นที่เพาะปลูก (ล้านไร่)          | 7.096   | 6.558   | 6.176   | 6.744    |
| ความต้องการใช้ภายในประเทศ          | 4.350   | 5.300   | 5.481   | 5.535    |
| การส่งออก                          | 14.320  | 15.150  | 13.605  | 12.930   |
| 2. ต้นทุนการผลิตหัวมันสด (บาท/กก.) | 0.77    | 0.80    | 0.81    | 0.79     |
| 3. ราคา (บาท/กก.)                  |         |         |         | (ม.ค.46) |
| หัวมันสดคละ เกษตรกรขายได้          | 0.64    | 0.78    | 1.05    | 0.93     |
| หัวมันสดเชื่อแป้ง 25% จ.นครราชสีมา | 0.81    | 0.97    | 1.22    | 1.07     |
| มันอัดเม็ด FOB กรุงเทพฯ (US\$/ตัน) | 60.38   | 55.50   | 65.00   | 64.50    |
| แป้งมัน FOB กรุงเทพฯ (US\$/ตัน)    | 160.44  | 167.50  | 184.90  | 180      |

#### 4. นโยบายและมาตรการมันสำปะหลัง ปี 2545/46

คณะกรรมการนโยบายและมาตรการมันสำปะหลังอยู่ในระหว่างการศึกษาและมาตรการมันสำปะหลัง ปี 2545/46 เพื่อให้เกษตรกรผู้ปลูกมันสำปะหลังได้รับประโยชน์สูงสุด

##### ภาวะการซื้อขายภายในประเทศ

ผลผลิตในเดือนมกราคม 2546 ออกสู่ตลาดไม่มากเท่าที่ควร เนื่องจากมีปัญหาในการขนส่งมันสำปะหลัง รถบรรทุกถูกจำกัดมิให้บรรทุกเกิน 21 ตัน ผู้ประกอบการขนส่งปรับค่าขนส่งเพิ่มขึ้นและปริมาณรถบรรทุกไม่เพียงพอต่อความต้องการ ผู้ค้ามันสำปะหลังจึงชะลอการรับซื้อหัวมันสดจากเกษตรกร ส่งผลให้ระดับราคาหัวมันสด ณ โรงแป้ง (เชื่อแป้ง 25%) จังหวัดนครราชสีมา ปรับตัวลดลงมาอยู่ที่ ก.ก.ละ 1.07 บาท ต่ำกว่าเดือนก่อน (ธันวาคม 2545) ก.ก.ละ 0.09 บาท อย่างไรก็ตามปัญหาดังกล่าวได้เริ่มคลี่คลายลง โดยกรมทางหลวง กระทรวงคมนาคม ได้ออกประกาศเปลี่ยนแปลงพิกัดน้ำหนักการบรรทุกจากเดิม 21 ตัน เป็น 26 ตัน ซึ่งมีผลบังคับตั้งแต่วันที่ 1 กุมภาพันธ์ 2546

##### ภาวะการซื้อขายในต่างประเทศ

ตลาด อี.ยู. มีการซื้อขายมันอัดเม็ดล่วงหน้าในระดับราคาที่สูงขึ้นเล็กน้อย เนื่องจากค่าเงินยูโรแข็งค่าขึ้น แต่ค่าเรือที่ปรับตัวสูงขึ้นเช่นเดียวกัน ทำให้ราคาเปลี่ยนแปลงไม่มากนัก

ตลาดจีนยังคงมีความต้องการซื้อมันเส้นอย่างต่อเนื่อง โดยราคามันเส้นส่งมอบเดือนกุมภาพันธ์และมีนาคมยังคงมีราคาใกล้เคียงกับปีที่แล้ว แต่การปรับราคาค่าเรือที่สูงขึ้นทำให้เป็นอุปสรรคในการซื้อขาย

สำนักส่งเสริมการค้าสินค้าเกษตร

6 กุมภาพันธ์ 2546

F-มันฯ6 มค.46 D:มันBB

## ราคามันสำปะหลังและผลิตภัณฑ์

|                                                                                                  | มค.   | กพ.   | มีค.  | เมย.  | พค.   | มิย.  | กค.   | สค.   | กย.  | ตค.  | พย.  | ธค.   | เฉลี่ย |
|--------------------------------------------------------------------------------------------------|-------|-------|-------|-------|-------|-------|-------|-------|------|------|------|-------|--------|
| <b>ราคาหัวมันสดคละที่เกษตรกรขายได้</b>                                                           |       |       |       |       |       |       |       |       |      |      |      |       |        |
| 2540                                                                                             | 0.68  | 0.67  | 0.67  | 0.65  | 0.55  | 0.53  | 0.53  | 0.60  | 0.67 | 0.71 | 0.89 | 0.98  | 0.68   |
| 2541                                                                                             | 1.08  | 1.29  | 1.55  | 1.65  | 1.67  | 1.68  | 1.84  | 1.47  | 1.27 | 1.01 | 1.12 | 0.94  | 1.38   |
| 2542                                                                                             | 0.84  | 0.88  | 0.94  | 0.86  | 0.80  | 0.75  | 0.74  | 0.68  | 0.62 | 0.59 | 0.74 | 0.77  | 0.77   |
| 2543                                                                                             | 0.65  | 0.59  | 0.58  | 0.64  | 0.68  | 0.70  | 0.66  | 0.58  | 0.54 | 0.56 | 0.64 | 0.67  | 0.62   |
| 2544                                                                                             | 0.67  | 0.66  | 0.68  | 0.69  | 0.83  | 0.99  | 1.06  | 1.03  | 0.93 | 0.93 | 0.99 | 0.99  | 0.87   |
| 2545                                                                                             | 1.03  | 1.05  | 1.11  | 1.16  | 1.12  | 1.06  | 1.02  | 1.04  | 0.98 | 0.91 | 0.94 | 0.97  | 1.04   |
| 2546                                                                                             | 0.93  |       |       |       |       |       |       |       |      |      |      |       |        |
| ราคาเฉลี่ย 3 ปี 2542 - 2544 (ตลอดปี) กก.ละ 0.75 บาท ช่วงผลผลิตออกมาก (พย. - มีค.) กก.ละ 0.75 บาท |       |       |       |       |       |       |       |       |      |      |      |       |        |
| <b>ราคาขายส่งตลาดกรุงเทพฯ มันเส้น</b>                                                            |       |       |       |       |       |       |       |       |      |      |      |       |        |
| 2540                                                                                             | 2.15  | 2.08  | 1.89  | 1.83  | 1.83  | 1.83  | 1.81  | 1.79  | 1.87 | 2.36 | 2.40 | 2.57  | 2.03   |
| 2541                                                                                             | 3.01  | 3.39  | 3.38  | 3.11  | 3.08  | 2.99  | 3.04  | 3.10  | 3.10 | 3.10 | 3.06 | 2.66  | 3.09   |
| 2542                                                                                             | 2.49  | 2.53  | 2.58  | 2.59  | 2.67  | 2.68  | 2.36  | 2.21  | 2.18 | 2.19 | 2.27 | 2.26  | 2.42   |
| 2543                                                                                             | 1.95  | 1.88  | 1.89  | 1.89  | 1.87  | 1.86  | 1.76  | 1.65  | 1.60 | 1.74 | 1.78 | 1.92  | 1.82   |
| 2544                                                                                             | 2.01  | 1.92  | 1.98  | 1.98  | 2.01  | 2.24  | 2.38  | 2.38  | 2.40 | 2.55 | 2.59 | 2.63  | 2.26   |
| 2545                                                                                             | 2.65  | 2.74  | 2.81  | 2.81  | 2.90  | 2.95  | 2.95  |       |      | 2.70 | 2.64 | 2.69  | 2.78   |
| 2546                                                                                             | 2.69  |       |       |       |       |       |       |       |      |      |      |       |        |
| <b>ราคาขายส่งตลาดกรุงเทพฯ มันอัดเม็ด</b>                                                         |       |       |       |       |       |       |       |       |      |      |      |       |        |
| 2540                                                                                             | 2.30  | 2.24  | 2.08  | 2.03  | 2.03  | 2.03  | 2.01  | 1.99  | 2.13 | 2.49 | 2.55 | 2.73  | 2.22   |
| 2541                                                                                             | 3.18  | 3.69  | 3.63  | 3.30  | 3.25  | 3.11  | 3.15  | 3.30  | 3.30 | 3.30 | 3.29 | 2.84  | 3.28   |
| 2542                                                                                             | 2.66  | 2.71  | 2.75  | 2.76  | 2.80  | 2.80  | 2.60  | 2.48  | 2.45 | 2.48 | 2.53 | 2.49  | 2.63   |
| 2543                                                                                             | 2.15  | 2.08  | 2.09  | 2.09  | 2.08  | 2.08  | 1.99  | 1.85  | 1.76 | 1.83 |      |       | 2.00   |
| 2544                                                                                             | 2.13  | 2.09  | 2.03  | 2.07  | 2.13  | 2.33  | 2.33  | 2.33  | 2.33 | 2.33 | 2.33 |       | 2.22   |
| 2545                                                                                             |       |       |       |       |       |       |       |       |      |      |      |       |        |
| 2546                                                                                             |       |       |       |       |       |       |       |       |      |      |      |       |        |
| <b>ราคาขายส่งตลาดกรุงเทพฯ แป้งมัน</b>                                                            |       |       |       |       |       |       |       |       |      |      |      |       |        |
| 2540                                                                                             | 6.47  | 6.47  | 6.34  | 5.46  | 5.45  | 5.45  | 5.45  | 5.77  | 6.75 | 7.23 | 7.23 | 8.14  | 6.35   |
| 2541                                                                                             | 9.39  | 11.53 | 12.53 | 12.17 | 12.17 | 12.78 | 12.73 | 11.21 | 9.50 | 8.25 | 8.25 | 7.63  | 10.68  |
| 2542                                                                                             | 6.92  | 6.72  | 6.34  | 6.34  | 6.34  | 5.80  | 5.44  | 5.38  | 5.27 | 5.27 | 5.31 | 5.43  | 5.88   |
| 2543                                                                                             | 5.38  | 5.15  | 5.12  | 5.33  | 5.33  | 5.24  | 5.17  | 5.17  | 5.14 | 4.89 | 5.14 | 5.72  | 5.23   |
| 2544                                                                                             | 5.83  | 6.17  | 6.17  | 6.30  | 6.84  | 7.21  | 8.41  | 8.28  | 7.75 | 7.75 | 7.91 | 7.92  | 7.21   |
| 2545                                                                                             | 7.92  | 7.92  | 8.06  | 8.33  | 8.02  | 8.17  | 7.75  | 7.34  | 7.17 | 7.17 | 7.17 | 7.17  | 7.68   |
| 2546                                                                                             | 7.38  |       |       |       |       |       |       |       |      |      |      |       |        |
| <b>ราคาส่งออก เอฟ.โอ.บี. มันอัดเม็ด</b>                                                          |       |       |       |       |       |       |       |       |      |      |      |       |        |
| 2540                                                                                             | 2.48  | 2.36  | 2.21  | 2.11  | 2.15  | 2.11  | 2.11  | 2.23  | 2.67 | 2.76 | 2.88 | 3.37  | 2.45   |
| 2541                                                                                             | 3.95  | 3.57  | 3.19  | 3.17  | 3.10  | 3.29  | 3.35  | 3.38  | 3.37 | 3.20 | 3.14 | 3.02  | 3.31   |
| 2542                                                                                             | 2.85  | 2.96  | 2.72  | 2.98  | 3.09  | 3.12  | 2.72  | 2.79  | 2.83 | 2.87 | 2.72 | 2.68  | 2.86   |
| 2543                                                                                             | 2.32  | 2.35  | 2.23  | 2.26  | 2.22  | 2.22  | 2.18  | 2.06  | 2.00 | 2.02 | 2.07 | 2.22  | 2.18   |
| 2544                                                                                             | 2.40  | 2.26  | 2.22  | 2.38  | 2.50  | 2.65  | 2.68  | 2.82  | 2.82 | 2.82 | 2.82 | 2.81  | 2.60   |
| 2545                                                                                             | 2.78  | 2.64  | 2.62  | 2.68  | 2.84  | 2.85  | 2.82  | 2.91  | 2.96 | 2.98 | 2.82 | 2.69  | 2.80   |
| 2546                                                                                             |       |       |       |       |       |       |       |       |      |      |      |       |        |
| <b>ราคาส่งออก เอฟ.โอ.บี. แป้งมัน</b>                                                             |       |       |       |       |       |       |       |       |      |      |      |       |        |
| 2540                                                                                             | 6.47  | 6.46  | 6.46  | 6.49  | 8.05  | 6.29  | 6.82  | 7.73  | 8.64 | 9.50 | 9.94 | 11.45 | 7.86   |
| 2541                                                                                             | 12.82 | 13.76 | 13.30 | 12.93 | 12.79 | 13.56 | 12.87 | 10.93 | 8.75 | 8.14 | 7.97 | 7.38  | 11.27  |
| 2542                                                                                             | 7.27  | 7.30  | 7.47  | 7.83  | 7.27  | 7.35  | 6.09  | 6.09  | 6.39 | 6.29 | 6.18 | 6.28  | 6.82   |
| 2543                                                                                             | 6.13  | 5.91  | 5.94  | 6.16  | 6.39  | 6.32  | 6.41  | 6.41  | 6.18 | 6.44 | 6.53 | 6.65  | 6.29   |
| 2544                                                                                             | 6.66  | 6.58  | 7.32  | 7.74  | 8.06  | 8.34  | 8.51  | 8.15  | 7.75 | 7.75 | 7.80 | 7.62  | 7.69   |
| 2545                                                                                             | 7.78  | 7.96  | 8.42  | 8.76  | 8.53  | 8.03  | 7.52  | 7.71  | 7.46 | 7.47 | 7.55 | 7.55  | 7.90   |
| 2546                                                                                             | 7.67  |       |       |       |       |       |       |       |      |      |      |       |        |

## ยางพารา

| 1. ผลผลิตและความต้องการใช้ |           | ปี 2543     | ปี 2544 | ปี 2545 | ปี 2546 | การเปลี่ยนแปลง |
|----------------------------|-----------|-------------|---------|---------|---------|----------------|
|                            |           | (ประมาณการ) |         |         |         | (%)            |
| ผลผลิตโลก                  | (ล้านตัน) | 6.74        | 7.11    | 7.15    | 7.15    | -              |
| การใช้ของโลก               | (ล้านตัน) | 7.35        | 7.07    | 7.33    | 7.33    | -              |
| ผลผลิตไทย                  | (ล้านตัน) | 2.37        | 2.42    | 2.40    | 2.48    | + 3.33         |
| การใช้ภายในประเทศ          | (ล้านตัน) | 0.23        | 0.25    | 0.26    | 0.26    | -              |
| ปริมาณส่งออก               | (ล้านตัน) | 2.54        | 2.55    | 2.14    | 2.20    | + 2.80         |
| มูลค่าส่งออก               | (ล้านบาท) | 60,742      | 58,702  | 55,000  | 58,000  | + 5.45         |

ที่มา : IRSG , สำนักงานเศรษฐกิจการเกษตร, กรมศุลกากร

|                                   |                                |       |       |       |       |        |
|-----------------------------------|--------------------------------|-------|-------|-------|-------|--------|
| 2. ต้นทุน (บาท/กก.)               |                                | 20.14 | 19.14 | 20.59 | 20.59 | -      |
| 3. ราคา (บาท/กก.)                 |                                | (กพ.) |       |       |       |        |
| -ยางแผ่นดิบชั้น 3 (เกษตรกรขายได้) |                                | 21.47 | 20.94 | 26.97 | 35.05 | +29.96 |
| -ยางแผ่นรมควันชั้น 3              |                                | 27.98 | 25.70 | 31.57 | 36.73 | +16.35 |
|                                   | (เอฟ.โอ.บี.ท่าเรือกรุงเทพฯ)    |       |       |       |       |        |
| -ยางแผ่นรมควันชั้น 3              |                                | 26.57 | 25.75 | 36.22 | 39.39 | + 8.75 |
|                                   | (ซื้อขายล่วงหน้า ตลาดสิงคโปร์) |       |       |       |       |        |

### 4. สภาพปัญหาและการแก้ไขปัญหา

4.1 ได้เกิดปัญหาราคายางพาราดตกต่ำ กระทั่งเกษตรกร โดยองค์การสวนยาง (ออสย.) ได้แทรกแซงตลาด โดยต่อเนื่อง ตั้งแต่ปี 2535 เป็นต้นมา โดยใช้เงินกู้จากธนาคารกรุงไทย รวมประมาณ 21,000 ล้านบาท เพื่อให้หมุนเวียนการซื้อยาง และเกิดการขาดทุนในการดำเนินการประมาณ 15,000 ล้านบาท

4.2 การจัดตั้งบริษัทร่วมทุนยาง 3 ประเทศ (ไทย อินโดนีเซีย และมาเลเซีย) คาดว่าจะแก้ไขปัญหา ราคายางตกต่ำได้อย่างยั่งยืน ทำให้ราคายางดีขึ้นและมีเสถียรภาพ มีอำนาจต่อรองในการกำหนดราคาและจัดการด้านการตลาด คาดว่าเริ่มดำเนินการประมาณเดือนมีนาคม 2546 ทั้งนี้บริษัทร่วมทุนมี ทุนจดทะเบียน 225 ล้านดอลลาร์สหรัฐฯ โดยมีไทยร่วมลงทุน 100 ล้านดอลลาร์สหรัฐฯ อินโดนีเซีย 75 ล้านดอลลาร์สหรัฐฯ และมาเลเซีย 50 ล้านดอลลาร์สหรัฐฯ

### 5. สถานการณ์ปัจจุบัน

ผลผลิตยางในช่วงเดือนนี้ออกสู่ตลาดน้อย เนื่องจากเป็นช่วงต้นยางพาราเริ่มเข้าสู่ช่วงผลัดใบ ในแหล่งผลิตภาคใต้ตอนบนภาคตะวันออก โดยราคายางแผ่นดิบชั้น 3 เกษตรกรขายได้ กก.ละ 32.00 - 35.00 บาท สูงกว่าระยะเดียวกันของ ปีที่ผ่านมา 13.00 บาท หรือคิดเป็นร้อยละ 59.09

ราคายางพาราภายในประเทศและต่างประเทศ

16-Dec-02

หน่วย :บาท/กก.

| ปี                                                                 | มค.   | กพ.   | มีค.  | เมย.  | พค.   | มิย.  | กค.   | สค.   | กย.   | ตค.   | พย.   | ธค.   | เฉลี่ย |
|--------------------------------------------------------------------|-------|-------|-------|-------|-------|-------|-------|-------|-------|-------|-------|-------|--------|
| 1.ราคายางแผ่นดิบชั้น 3 ที่เกษตรกรขายได้                            |       |       |       |       |       |       |       |       |       |       |       |       |        |
| ที่มา : สำนักงานเศรษฐกิจการเกษตร                                   |       |       |       |       |       |       |       |       |       |       |       |       |        |
| 2540                                                               | 24.73 | 24.33 | 25.46 | 23.38 | 23.41 | 22.47 | 19.81 | 22.43 | 24.93 | 26.05 | 23.26 | 20.74 | 23.42  |
| 2541                                                               | 24.20 | 29.52 | 23.77 | 23.36 | 24.20 | 24.84 | 24.85 | 21.65 | 22.65 | 23.14 | 29.58 | 16.44 | 24.02  |
| 2542                                                               | 18.50 | 18.07 | 17.45 | 16.19 | 17.09 | 17.77 | 15.43 | 15.28 | 17.86 | 19.63 | 22.23 | 19.40 | 17.91  |
| 2543                                                               | 19.28 | 22.59 | 20.20 | 21.31 | 21.62 | 20.89 | 20.56 | 21.78 | 22.39 | 23.03 | 22.09 | 21.90 | 21.47  |
| 2544                                                               | 21.75 | 21.74 | 20.72 | 22.01 | 23.82 | 24.34 | 22.60 | 21.30 | 19.46 | 19.11 | 18.53 | 15.93 | 20.94  |
| 2545                                                               | 20.15 | 22.58 | 23.60 | 23.32 | 24.25 | 29.90 | 28.82 | 30.15 | 32.35 | 30.00 | 29.97 | 28.58 | 26.97  |
| 2546                                                               | 32.33 | 35.05 |       |       |       |       |       |       |       |       |       |       |        |
| 2. ราคายางแผ่นดิบชั้น 3 ตลาดหาดใหญ่                                |       |       |       |       |       |       |       |       |       |       |       |       |        |
| ที่มา : สถาบันวิจัยยาง                                             |       |       |       |       |       |       |       |       |       |       |       |       |        |
| 2540                                                               | 27.01 | 26.89 | 27.88 | 27.50 | 28.37 | 29.00 | 28.96 | 27.50 | 27.85 | 27.97 | 25.23 | 22.83 | 27.25  |
| 2541                                                               | 28.22 | 30.81 | 26.31 | 26.50 | 26.94 | 27.36 | 27.16 | 24.22 | 24.70 | 24.86 | 22.04 | 19.04 | 25.68  |
| 2542                                                               | 20.79 | 19.77 | 18.99 | 18.33 | 19.26 | 19.40 | 16.89 | 16.81 | 19.57 | 21.68 | 24.48 | 21.22 | 19.77  |
| 2543                                                               | 21.20 | 24.12 | 22.54 | 23.47 | 23.69 | 22.97 | 22.36 | 23.77 | 24.16 | 25.05 | 24.12 | 23.69 | 23.43  |
| 2544                                                               | 23.53 | 23.48 | 22.37 | 24.11 | 25.54 | 27.15 | 23.92 | 22.75 | 24.41 | 21.04 | 21.24 | 22.10 | 23.47  |
| 2545                                                               | 21.79 | 23.96 | 25.63 | 25.95 | 26.90 | 34.52 | 30.83 | 32.35 | 34.08 | 31.90 | 32.04 | 31.57 | 29.29  |
| 2546                                                               | 37.16 | 33.70 |       |       |       |       |       |       |       |       |       |       |        |
| 3. ราคาส่งออกยางแผ่นรมควันชั้น 3 (เอฟ.ไอ.บี) ท่าเรือกรุงเทพฯ       |       |       |       |       |       |       |       |       |       |       |       |       |        |
| ที่มา : สถาบันวิจัยยาง (16 ธค.)                                    |       |       |       |       |       |       |       |       |       |       |       |       |        |
| 2540                                                               | 31.37 | 31.71 | 32.11 | 30.31 | 29.69 | 29.17 | 27.28 | 28.82 | 30.50 | 31.30 | 31.06 | 28.94 | 30.19  |
| 2541                                                               | 33.40 | 36.13 | 30.57 | 29.48 | 30.14 | 30.30 | 30.27 | 27.53 | 28.67 | 27.95 | 25.91 | 23.02 | 29.45  |
| 2542                                                               | 24.30 | 24.30 | 23.29 | 22.37 | 22.13 | 22.51 | 20.96 | 20.87 | 22.72 | 25.12 | 28.05 | 25.27 | 23.49  |
| 2543                                                               | 23.89 | 27.67 | 26.05 | 26.32 | 26.38 | 25.70 | 26.00 | 27.15 | 27.23 | 28.61 | 27.99 | 26.91 | 26.66  |
| 2544                                                               | 26.15 | 25.91 | 25.39 | 26.07 | 26.90 | 27.69 | 27.39 | 26.15 | 24.42 | 23.80 | 23.10 | 21.08 | 25.34  |
| 2545                                                               | 24.20 | 27.06 | 29.06 | 29.28 | 29.78 | 37.46 | 34.86 | 35.83 | 38.42 | 36.45 | 36.20 | 36.10 | 32.89  |
| 2546                                                               | 36.25 | 39.35 |       |       |       |       |       |       |       |       |       |       |        |
| 4. ราคาส่งออกยางแผ่นรมควันชั้น 3 ตลาดมาเลเซีย (เอฟ.ไอ.บี)          |       |       |       |       |       |       |       |       |       |       |       |       |        |
| ที่มา : สถาบันวิจัยยาง                                             |       |       |       |       |       |       |       |       |       |       |       |       |        |
| 2540                                                               | 30.77 | 30.82 | 31.15 | 29.38 | 28.07 | 28.08 | 27.07 | 28.95 | 30.83 | 31.45 | 31.64 | 29.69 | 29.83  |
| 2541                                                               | 32.77 | 34.25 | 29.83 | 29.10 | 29.43 | 28.48 | 28.05 | 26.12 | 26.48 | 26.59 | 24.98 | 22.41 | 28.21  |
| 2542                                                               | 24.31 | 23.22 | 22.11 | 20.77 | 20.66 | 20.54 | 19.56 | 19.78 | 22.18 | 24.07 | 27.01 | 24.80 | 22.42  |
| 2543                                                               | 23.02 | 26.60 | 25.61 | 25.93 | 26.92 | 26.01 | 25.46 | 27.29 | 26.94 | 28.05 | 27.80 | 28.03 | 26.47  |
| 2544                                                               | 27.53 | 26.34 | 24.24 | 25.63 | 26.99 | 27.37 | 26.05 | 25.97 | 23.71 | 23.74 | 23.10 | 22.86 | 25.29  |
| 2545                                                               | 23.41 | 26.02 | 28.70 | 29.51 | 29.52 | 29.91 | 37.98 | 37.92 | 38.00 | 34.66 | 34.86 | 34.78 | 32.11  |
| 2546                                                               | 35.20 |       |       |       |       |       |       |       |       |       |       |       |        |
| 5. ราคายางแผ่นรมควันชั้น 3 ตลาดสิงคโปร์ (เอฟ.ไอ.บี)                |       |       |       |       |       |       |       |       |       |       |       |       |        |
| ที่มา : สถาบันวิจัยยาง                                             |       |       |       |       |       |       |       |       |       |       |       |       |        |
| 2540                                                               | 31.09 | 31.13 | 31.23 | 29.26 | 28.63 | 28.07 | 26.80 | 29.45 | 31.46 | 32.02 | 30.47 | 28.56 | 29.85  |
| 2541                                                               | 33.29 | 35.54 | 29.35 | 29.18 | 29.97 | 29.66 | 29.63 | 26.43 | 27.62 | 27.85 | 26.61 | 22.96 | 29.01  |
| 2542                                                               | 24.65 | 24.35 | 22.78 | 21.72 | 22.27 | 22.33 | 20.60 | 20.73 | 22.67 | 25.42 | 27.58 | 24.58 | 23.31  |
| 2543                                                               | 24.01 | 27.95 | 25.70 | 26.31 | 26.35 | 26.07 | 26.47 | 27.63 | 27.73 | 28.97 | 28.36 | 27.82 | 26.95  |
| 2544                                                               | 26.12 | 25.67 | 25.07 | 26.55 | 27.27 | 28.56 | 27.86 | 25.70 | 25.04 | 23.27 | 23.10 | 23.20 | 25.62  |
| 2545                                                               | 23.40 | 26.71 | 27.87 | 28.28 | 28.84 | 32.32 | 33.29 | 38.06 | 36.93 | 36.16 | 36.20 | 36.22 | 32.02  |
| 2546                                                               | 38.81 | 39.97 |       |       |       |       |       |       |       |       |       |       |        |
| 6. ราคายางแผ่นดิบรมควันชั้น 3 ชื่อขายล่วงหน้า 1 เดือน ตลาดสิงคโปร์ |       |       |       |       |       |       |       |       |       |       |       |       |        |
| 2540                                                               | 31.18 | 31.32 | 31.42 | 29.12 | 27.52 | 28.16 | 27.31 | 29.85 | 32.00 | 32.37 | 30.75 | 28.73 | 29.98  |
| 2541                                                               | 33.27 | 35.63 | 29.61 | 28.95 | 30.27 | 29.79 | 30.03 | 26.89 | 27.59 | 27.78 | 25.28 | 23.05 | 29.01  |
| 2542                                                               | 24.70 | 24.37 | 22.51 | 21.55 | 22.06 | 22.68 | 20.57 | 20.67 | 22.44 | 25.28 | 27.50 | 24.58 | 23.24  |
| 2543                                                               | 23.93 | 28.34 | 25.58 | 26.17 | 26.16 | 25.43 | 26.47 | 26.79 | 27.05 | 28.47 | 27.60 | 26.87 | 26.57  |
| 2544                                                               | 26.79 | 25.27 | 25.50 | 26.08 | 27.39 | 28.78 | 28.09 | 27.49 | 24.39 | 23.84 | 23.27 | 22.08 | 25.75  |
| 2545                                                               | 23.40 | 26.75 | 27.81 | 28.59 | 28.90 | 32.40 | 33.37 | 37.64 | 38.20 | 36.11 | 36.76 | 36.70 | 32.22  |
| 2546                                                               | 38.41 |       |       |       |       |       |       |       |       |       |       |       |        |
| 7. ราคาน้ำยางข้นคละ                                                |       |       |       |       |       |       |       |       |       |       |       |       |        |
| ที่มา : สำนักงานเศรษฐกิจการเกษตร                                   |       |       |       |       |       |       |       |       |       |       |       |       |        |
| 2540                                                               | 25.32 | 25.25 | 26.15 | 26.50 | 24.24 | 23.75 | 21.20 | 23.95 | 23.50 | 24.50 | 25.60 | 25.48 | 24.62  |
| 2541                                                               | 26.00 | 30.00 | 26.00 | 25.00 | 26.00 | 26.00 | 25.00 | 23.00 | 20.00 | 22.20 | 21.00 | 18.00 | 24.02  |
| 2542                                                               | 19.50 | 18.00 | 17.00 | 16.44 | 17.30 | 17.30 | 14.15 | 14.50 | 15.00 | 17.83 | 20.93 | 19.20 | 17.26  |
| 2543                                                               | 17.35 | 20.55 | 21.72 | 21.83 | 22.38 | 21.46 | 19.43 | 19.44 | 20.45 | 20.64 | 20.95 | 19.95 | 20.51  |
| 2544                                                               | 19.46 | 20.87 | 20.54 | 20.89 | 21.07 | 21.99 | 20.31 | 20.65 | 19.36 | 18.95 | 17.35 | 14.52 | 19.66  |
| 2545                                                               | 17.47 | 20.40 | 22.09 | 24.10 | 23.71 | 28.50 | 28.50 | 25.97 | 26.46 | 29.70 | 27.92 | 29.90 | 25.39  |
| 2546                                                               | 29.88 | 33.70 |       |       |       |       |       |       |       |       |       |       |        |

## กาแฟ

## 1. ผลผลิตและความต้องการใช้

|                               | 2543/44 | 2544/45 | 2545/46<br>(ประมาณการ) | การเปลี่ยนแปลง% |
|-------------------------------|---------|---------|------------------------|-----------------|
| (1) ผลผลิตโลก (ล้านตัน)       | 7.02    | 6.94    | 7.33                   | 5.61            |
| (2) ผลผลิตไทย (ตัน)           | 85,860  | 53,271  | 54,403                 | 2.12            |
| (3) ความต้องการใช้ภายใน (ตัน) | 30,800  | 38,900  | 42,500                 | 9.25            |
| (4) ปริมาณการส่งออก (ตัน)     | 54,200  | 4,651   | 11,903                 | 155.92          |
| (5) มูลค่าการส่งออก (ล้านบาท) | 1,100   | 182     | 400                    | 119.78          |

หมายเหตุ (1) ปริมาณผลผลิตโลก กระทรวงเกษตรฯ สหรัฐฯ

(2) ปริมาณผลผลิตของไทย สำนักงานเศรษฐกิจการเกษตร กระทรวงเกษตรฯ

(3) ความต้องการใช้ภายในประเทศ สอบทกมโรงงานผู้ผลิตกาแฟสำเร็จรูปและกาแฟคั่วบด

(4) ปริมาณส่งออก กรมการค้าต่างประเทศและผลผลิตหักความต้องการใช้ภายในประเทศ

## 2. ต้นทุนการผลิต (บาท/กก.)

32.70      33.06      30.42 (เบื้องต้น)      -

## 3. ราคา (บาท/กก.) ช่วงผลผลิตออกสู่ตลาด พย.-เมย.

และ ออกมาก ธค.-มีค.

ราคาเกษตรกรรายได้ (เกรดคละ)

29.17      32.65      35.00 (พ.ว.46)      -

ราคาให้ผู้ส่งออกรับซื้อจาก อคส.

32.00      23, 22 และ 19.25      -

## 4. มาตรการแทรกแซงตลาดเมล็ดกาแฟ ฤดูกาลผลิตปี 2545/46

## 4.1 มติ คชก. เมื่อ 19 ธค.45

กำหนดมาตรการแทรกแซงตลาดเมล็ดกาแฟ ฤดูกาลผลิตปี 2545/46 ด้วยวิธีรับจำหน่ายเกษตรกรรายย่อย โดยให้ อคส.รับฝากเก็บและออกไปประทวนสินค้า และ ฐ.ก.ส.รับจำหน่ายประทวนสินค้าที่ อคส. ออกให้แก่เกษตรกรปริมาณรวมทั้งสิ้น 45,000 ตัน จำแนกเป็นเมล็ดกาแฟเกรดดี จำนวน 20,000 ตัน ราคา กก.ละ 30 บาท เกรดหนึ่งจำนวน 15,000 ตัน ราคา กก.ละ 27 บาท และเมล็ดกาแฟเกรดสอง จำนวน 10,000 ตัน ราคา กก.ละ 21 บาท ระยะเวลารับจำหน่าย 20 ธค.45 - 31 มีค.46 ระยะเวลาไถ่ถอน ภายใน 2 เดือน นับถัดจากเดือนที่รับจำหน่าย ระยะเวลาโครงการ 20 ธค.45 - 30 กย.46 ทั้งนี้ เพื่อเป็นหลักประกัน รวมทั้งป้องกันการเอารัดเอาเปรียบในช่วงที่ผลผลิตออกสู่ตลาด และเพิ่มทางเลือกในการจำหน่ายผลผลิตแก่เกษตรกร

## 4.2 การดำเนินการ

(1) อคส.ได้เปิดจุดรับฝากเมล็ดกาแฟ ตั้งแต่วันที่ 10 มค.46 รวม 10 จุด แยกเป็นจังหวัดชุมพร 5 จุด สุราษฎร์ธานี 2 จุด นครศรีธรรมราช 1 จุด ระนอง 1 จุด และ กระบี่ 1 จุด จนถึงปัจจุบัน (3 กพ.46) ยังไม่มีเกษตรกรนำเมล็ดกาแฟไปจำหน่าย เนื่องจากราคาตลาดสูงกว่าคารับจำหน่าย

(2) รัฐมนตรีว่าการกระทรวงพาณิชย์และคณะได้เดินทางไปติดตามโครงการรับจำนำเมล็ดกาแฟฤดูกาลผลิตปี 2545/46 ในวันจันทร์ที่ 13 มค.46 ณ จังหวัดสุราษฎร์ธานี โดยได้พบปะผู้นำเกษตรกรและเกษตรกรชาวสวนกาแฟ รวมทั้งหารือข้อราชการกับผู้ว่าราชการจังหวัดสุราษฎร์ธานี และรองผู้ว่าราชการจังหวัดชุมพร ซึ่งได้รับรายงานว่าการแทรกแซงตลาดด้วยวิธีการรับจำนำ ได้ส่งผลให้เกษตรกรจำหน่ายผลผลิตให้ผู้ค้าท้องถิ่นได้ราคาสูง กก.ละ 32 - 33 บาท และผู้ใช้ภายในประเทศ กก.ละ 35 บาท รวมทั้งรับทราบการดำเนินการแก้ไขปัญหาของจังหวัดชุมพร กรณีเกษตรกรไม่พอใจการตั้งราคารับซื้อของ บจ.ควอลิตี้ คอฟฟี่โปรดักท์ส กก.ละ 35 บาท และการคาดคะเนปริมาณการรับจำนำที่คาดว่าจะมีปริมาณน้อย และเป็นเมล็ดกาแฟเกรดสอง

## 5. สถานการณ์ปัจจุบัน ปี 2545/46

### 5.1 สถานการณ์ตลาดโลก

(1) กระทรวงเกษตรสหรัฐฯ คาดการณ์ผลผลิตกาแฟฤดูกาลผลิตปี 2545/46 จำนวน 7.33 ล้านตัน (เพิ่มขึ้นร้อยละ 10.39) และสต็อกต้นปี 1.21 ล้านตัน (ลดลงร้อยละ 14.79) ประเทศผู้ผลิตรายใหญ่ คือ บราซิล มีผลผลิตเพิ่มขึ้นร้อยละ 39 ส่วนโคลัมเบียและเวียดนามลดลงร้อยละ 0.9 และ 14.28 ตามลำดับ

(2) ราคาเมล็ดกาแฟตลาดโลก ซื้อขายล่วงหน้าตลาดลอนดอน (ส่งมอบ มค. มีค. และ พค.46) 2 กพ.46 เฉลี่ยตันละ 904 ดอลลาร์สหรัฐฯ สูงกว่าระยะเดียวกันของปีที่แล้ว ตันละ 498 ดอลลาร์สหรัฐฯ หรือร้อยละ 122.66

### 5.2 สถานการณ์ภายในประเทศ

(1) สำนักงานเศรษฐกิจการเกษตรคาดการณ์ผลผลิตกาแฟฤดูกาลผลิตปี 2545/46 จำนวน 54,403 ตัน (ลดลงร้อยละ 8.62)

(2) หากใช้ราคาตลาดโลกเฉลี่ยตันละ 904 ดอลลาร์สหรัฐฯ และให้ราคาเป็นไปตามกลไกตลาด เกษตรกรจะจำหน่ายเมล็ดกาแฟเกรดหนึ่ง (ความชื้นไม่เกินร้อยละ 13 และ ข้อบกพร่องไม่เกินร้อยละ 7) ประมาณ กก.ละ 30-32 บาท

(3) ความต้องการใช้เมล็ดกาแฟของโรงงานผู้ผลิตกาแฟสำเร็จรูปและคั่วบด ประมาณ 42,600 ตัน เพิ่มขึ้นจากปีที่ผ่านมาซึ่งต้องการใช้ประมาณ 38,900 ตัน ทั้งนี้เนื่องจากผู้ขายรายใหญ่ 2 ราย คือ บจ.ควอลิตี้ คอฟฟี่โปรดักท์ส และ บจ.เขาช่องอุตสาหกรรม (1979) ขยายโรงงานและมีกำลังการผลิตเพิ่มขึ้น ซึ่งจะส่งผลถึงสัดส่วนของเมล็ดกาแฟที่ใช้ภายในประเทศ ต่อการส่งออกเปลี่ยนแปลงไป (เดิมประมาณร้อยละ 35 ต่อ 65 เป็นประมาณร้อยละ 77 ต่อ 23) และผู้ใช้ภายในประเทศเป็นผู้กำหนดราคาที่สำคัญ

(4) ขณะนี้เกษตรกรเก็บเกี่ยวผลผลิตและเริ่มจำหน่ายออกสู่ตลาดแล้ว ประมาณร้อยละ 60-70 และผู้ใช้ภายในประเทศรายใหญ่ (บจ.ควอลิตี้ คอฟฟี่ โปรดักท์ส) ได้เปิดทำการรับซื้อตั้งแต่วันที่ 16 ธค.45 - 1 มีค.46 กำหนดจุดรับซื้อ 5 จุด ในจังหวัดชุมพร ระนอง และกระบี่ โดยรับซื้อเมล็ดกาแฟเกรดดี กก.ละ 40 บาท

(5) การแทรกแซงตลาดได้เพิ่มทางเลือกในการจำหน่ายผลผลิตให้แก่เกษตรกร ส่งผลให้ผู้ค้าท้องถิ่นและผู้ใช้ภายในประเทศรับซื้อสูงกว่าราคารับจำหน่าย โดยเกษตรกรจำหน่ายเมล็ดกาแฟแก่ผู้ค้าท้องถิ่น เกรดคละ กก.ละ 34 - 35 บาท เกรดดี กก.ละ 36-37 บาท และจำหน่ายให้ผู้ใช้ภายในประเทศ กก.ละ 40 บาท

.....  
สำนักส่งเสริมการค้าสินค้าเกษตร  
กรมการค้าภายใน  
กุมภาพันธ์ 2546





## ไก่เนื้อ

## 1. การผลิตและการส่งออก

|                                                 | 2542   | 2543     | 2544     | 2545     | 2546     |
|-------------------------------------------------|--------|----------|----------|----------|----------|
| ผลผลิต (ล้านตัว)                                | 876.71 | 923.83   | 998.97   | 999.99   | 1,030.00 |
| (พันตัน)                                        | 992.29 | 1,045.63 | 1,132.86 | 1,133.90 | 1,165.00 |
| บริโภคภายใน (พันตัน)                            | 726.62 | 735.40   | 731.97   | 711.83   | 730.29   |
| ส่งออก ปริมาณ(พันตัน)                           | 265.67 | 310.23   | 398.70   | 360.00   | 435.00   |
| มูลค่า (ล้านบาท)                                | 21,189 | 24,434   | 85,482   | 36,630   | NA       |
| 2. ราคา ณ หน้าโรงฆ่ากวม.<br>(บาท/กก.)ไก่มีชีวิต | 26.89  | 25.72    | 30.31    | 25.21    | 23.05    |
| 3. ต้นทุน (บาท/กก.)                             | 24.04  | 23.60    | 25.28    | 27.77    | NA       |

## 4. สภาพปัญหา/สาเหตุ

ต.ค.

จากการที่ EU ตรวจพบสารไนโตรฟูแรนส์ในเนื้อไก่ที่ส่งออกของไทย ทำให้ EU ใช้มาตรการตรวจสอบเนื้อไก่จากไทยอย่างเข้มงวดขึ้น พร้อมได้ตั้งเงื่อนไขให้โดยตรวจสอบสารตกค้างในเนื้อไก่ก่อนส่งออกทุกครั้ง หากมีการตรวจพบอีก EU อาจจะไม่ให้นำเข้า ซึ่งส่งผลกระทบต่อการค้าและการจำหน่ายไก่เนื้อของไทยอย่างมาก จนทำให้มีเนื้อไก่ที่รอการตรวจสอบอยู่ในห้องเย็นของผู้ส่งออกเป็นจำนวนมาก

## 5. มาตรการแก้ไข

5.1 ควบคุมการนำเข้าสารเคมีที่ถูกห้ามใช้ในการเลี้ยงสัตว์และจัดหาเครื่องตรวจสอบสารตกค้างเพื่อตรวจสอบเนื้อไก่ที่ส่งออกอย่างเข้มงวด ตั้งแต่กลางปี 2545 เป็นต้นมา

5.2 ผลจากการประชุม Technical Meeting กับผู้แทนกรมการสหภาพยุโรป ในวันที่ 5-6 กันยายน 2545 ฝ่ายไทยได้จัดทำแผนปฏิบัติการครบวงจรเกี่ยวกับการจัดการการผลิต และการตรวจสอบสารตกค้างในเนื้อไก่ก่อนส่งออก โดยมีข้อผูกพันว่าหลังวันที่ 21 กันยายน 2545 จะต้องไม่มีการตรวจพบสารตกค้างในเนื้อไก่ของไทยอีก หรือต้องมีน้อยลงอย่างมีนัย

5.3 ขอให้ EU ทบทวนมาตรการเข้มงวดกับสินค้าเนื้อไก่จากประเทศไทย คาดว่าข้อเสนอของไทยจะได้รับการพิจารณาในช่วงเดือนกุมภาพันธ์ 2546 กรณียังไม่ยอมปลด ไทยจะเสนอเรื่องให้ FAO นำเข้าไปกำหนดในมาตรฐานสินค้าของ Codex

## 6. สถานการณ์และแนวโน้ม

6.1 หลังวันที่ 21กย.45 ซึ่งไทยส่ง Action Plan ให้ EU ปรากฏว่ามีการตรวจพบสารไนโตรฟูแรนส์ในไก่ไทย จำนวน 4 ตัวอย่าง โดยในจำนวนนี้มี 1 ตัวอย่าง ที่มีหนังสือรับรอง H/C ที่ออกในเดือน พย.44 การพบสารตกค้างน้อยลงกว่าเดิมในช่วงปลายปี 44-สค.45 มีจำนวนที่ตรวจพบสารตกค้าง 55 ตัวอย่าง

6.2 ช่วง 11 เดือน ปี 2545 ส่งออกเนื้อไก่และผลิตภัณฑ์ จำนวน 396.97 พันตัน เพิ่มมากกว่าปี 2544 ในช่วงเดียวกันร้อยละ 10 ในขณะที่ส่งออกตลาด EU ลดลงจาก 133.22 พันตัน เหลือ 122.78 พันตัน หรือลดลงร้อยละ 7.8

## สถิติราคาขายลูกไก่เนื้อ และไก่มีชีวิตหน้าโรงฆ่า กทม.

ปี 2541 - 2546

D: ไก่เนื้อ 45 F: ราคาไก่เนื้อ(กราฟ)

หน่วย : บาท/กก.

| ปี                                    | มค.   | กพ.   | มีค.  | เมย.  | พค.   | มิย.  | กค.   | สค.   | กย.   | ตค.   | พย.   | ธค.   | เฉลี่ย |
|---------------------------------------|-------|-------|-------|-------|-------|-------|-------|-------|-------|-------|-------|-------|--------|
| ราคาลูกไก่เนื้อทั่วไป(บาท/ตัว)        |       |       |       |       |       |       |       |       |       |       |       |       |        |
| 2541                                  | 10.00 | 9.60  | 5.18  | 5.00  | 7.33  | 9.36  | 11.00 | 11.20 | 12.00 | 12.00 | 10.00 | 9.90  | 9.38   |
| 2542                                  | 9.00  | 9.00  | 9.00  | 9.17  | 10.72 | 11.05 | 12.36 | 6.24  | 3.27  | 3.60  | 7.35  | 8.43  | 8.27   |
| 2543                                  | 9.80  | 9.81  | 4.95  | 4.00  | 4.96  | 8.00  | 8.00  | 8.00  | 8.00  | 8.00  | 6.14  | 3.00  | 6.89   |
| 2544                                  | 8.81  | 8.90  | 5.09  | 7.60  | 11.36 | 13.14 | 14.00 | 12.72 | 10.00 | 9.59  | 10.50 | 12.00 | 10.31  |
| 2545                                  | 12.00 | 12.00 | 11.29 | 4.30  | 6.15  | 9.00  | 7.19  | 4.38  | 3.00  | 3.00  | 3.00  | 4.67  | 6.67   |
| 2546                                  | 4.45  |       |       |       |       |       |       |       |       |       |       |       |        |
| ราคาไก่มีชีวิตหน้าโรงฆ่า กทม.         |       |       |       |       |       |       |       |       |       |       |       |       |        |
| 2541                                  | 30.50 | 30.50 | 30.41 | 31.50 | 31.06 | 33.34 | 35.29 | 35.50 | 35.50 | 33.74 | 31.50 | 29.65 | 32.37  |
| 2542                                  | 27.05 | 28.40 | 28.50 | 28.67 | 30.22 | 30.27 | 31.77 | 25.26 | 20.68 | 20.70 | 23.65 | 25.50 | 26.89  |
| 2543                                  | 28.25 | 29.02 | 23.00 | 22.00 | 24.61 | 28.43 | 28.02 | 25.20 | 26.26 | 26.21 | 23.70 | 23.40 | 25.72  |
| 2544                                  | 30.90 | 27.52 | 23.34 | 27.85 | 32.32 | 33.24 | 34.50 | 33.27 | 31.27 | 28.45 | 29.61 | 31.50 | 30.31  |
| 2545                                  | 31.27 | 31.00 | 30.10 | 22.25 | 23.20 | 25.95 | 25.93 | 22.10 | 21.38 | 22.50 | 22.55 | 24.31 | 25.21  |
| 2546                                  | 23.05 |       |       |       |       |       |       |       |       |       |       |       |        |
| ราคาขายปลีกไก่สดทั้งตัว(รวมเครื่องใน) |       |       |       |       |       |       |       |       |       |       |       |       |        |
| 2541                                  | 45.60 | 45.00 | 45.07 | 45.50 | 45.50 | 46.61 | 48.95 | 49.00 | 49.16 | 48.43 | 47.00 | 46.58 | 46.87  |
| 2542                                  | 46.50 | 46.75 | 46.50 | 46.50 | 46.50 | 48.18 | 48.91 | 46.45 | 42.77 | 42.50 | 43.22 | 44.00 | 45.73  |
| 2543                                  | 46.12 | 47.67 | 43.76 | 42.50 | 43.85 | 45.50 | 45.50 | 45.17 | 45.50 | 45.50 | 43.16 | 43.00 | 44.77  |
| 2544                                  | 48.67 | 47.97 | 43.54 | 45.15 | 48.54 | 49.50 | 52.50 | 51.59 | 49.00 | 47.63 | 46.84 | 49.00 | 48.33  |
| 2545                                  | 48.09 | 48.40 | 47.50 | 43.48 | 43.75 | 45.45 | 45.50 | 44.19 | 44.50 | 43.68 | 43.50 | 43.50 | 45.13  |
| 2546                                  | 42.14 |       |       |       |       |       |       |       |       |       |       |       |        |

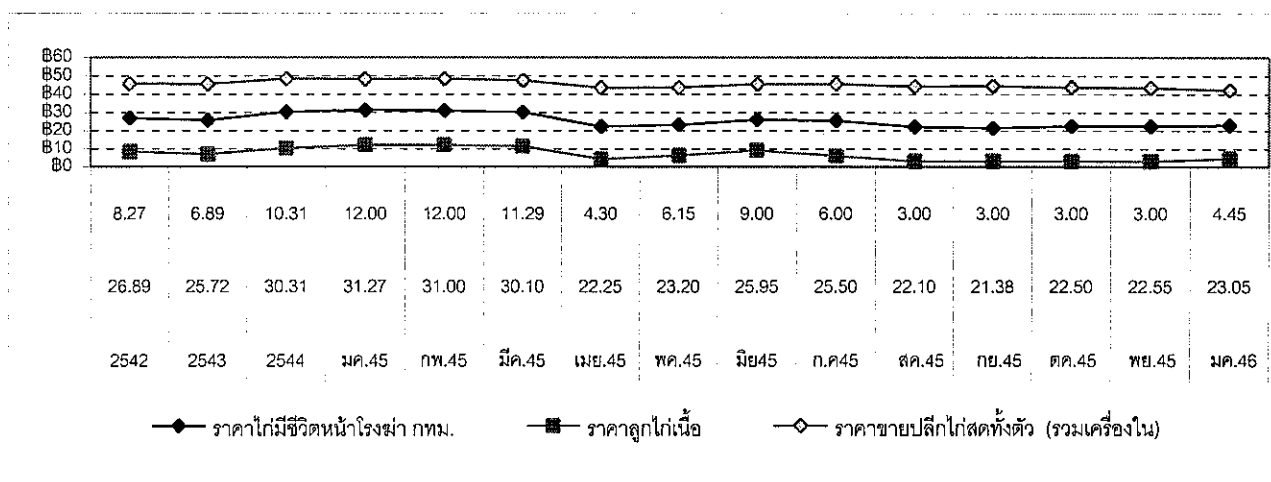

สำนักส่งเสริมการค้าสินค้าเกษตร

กุมภาพันธ์ 2546

## กุ้งกุลาดำ

|                                                                                                              | ปี 2544 | ปี 2545     | ปี 2546  |
|--------------------------------------------------------------------------------------------------------------|---------|-------------|----------|
| 1. ผลผลิตและความต้องการใช้                                                                                   |         |             |          |
| ผลผลิตโลก (ตัน)                                                                                              | NA      | NA          | NA       |
| ผลผลิตไทย (ตัน)                                                                                              | 290,000 | 200,000     | 250,000  |
| ความต้องการใช้ภายใน (ตัน)                                                                                    | 29,000  | 20,000      | 25,000   |
| นำเข้า ปริมาณ (ตัน)                                                                                          | 28,718  | 11,833      |          |
| มูลค่า (ล้านบาท)                                                                                             | 6,955   | 3,239       |          |
|                                                                                                              |         | (ม.ค.-พ.ย.) |          |
| ส่งออก ปริมาณ(ตัน)                                                                                           | 255,598 | 172,270     |          |
| มูลค่า(ล้านบาท)                                                                                              | 98,692  | 59,436      |          |
|                                                                                                              |         | (ม.ค.-พ.ย.) |          |
| 2. ราคา ณ ตลาดกลางสมุทรสาคร(บาท/กก.)                                                                         | 255.00  | 244.00      | 235.00   |
| ขนาด 50 ตัว/กก.                                                                                              |         |             | (ม.ค.46) |
| 3. ต้นทุนการผลิต (บาท/กก.)                                                                                   | 157.44  | NA          | NA       |
| 4. สภาพปัญหา/สาเหตุ                                                                                          |         |             |          |
| 1) พ่อแม่พันธุ์ขาดแคลนและราคาแพง ต้องเพาะฟักหลายรอบ ลูกกุ้งที่ได้อ่อนแอ                                      |         |             |          |
| 2) ค่าใช้จ่ายในการเลี้ยงสูงขึ้นโดยเฉพาะในส่วนของน้ำมันเชื้อเพลิง และต้องใช้อาหารและยามากขึ้น                 |         |             |          |
| 3) การนำเข้ากุ้งกุลาดำทั้งที่ผ่านและไม่ผ่านพิธีการศุลกากรจำนวนมาก และมีการนำมาขอชดเชยภาษีเมื่อมีการส่งออก    |         |             |          |
| 4) ราคาตกต่ำรุนแรงช่วงปี 2544-45 ทำให้เกษตรกรลดการเลี้ยงลงจำนวนมาก รวมทั้งปัญหาสารตกค้างในกุ้งที่ส่งออกไป EU |         |             |          |
| 5. การแก้ไขปัญหาในอดีต                                                                                       |         |             |          |

    ภาครัฐการได้แก้ไขปัญหาสารตกค้างในกุ้งที่ส่งออกไป EU โดย 1) ควบคุมการนำเข้ายา เกล็ดเคมีภัณฑ์ 16 ชนิด 2) แต่งตั้งคณะทำงานแก้ไขปัญหการส่งออกสินค้ากุ้งและไก่ไป EU เป็นการเฉพาะ มีการตรวจสอบกุ้งก่อนส่งออกอย่างเข้มงวด รวมทั้งจัดส่งเจ้าหน้าที่ไปเจรจากับ EU อย่างต่อเนื่อง ผลการดำเนินการ EU ยกเลิกการตรวจเข้ม 100% ตั้งแต่วันที่ 22 มกราคม 2546

### 6. สถานการณ์และแนวโน้ม

    ในเดือนนี้ปริมาณกุ้งเข้าตลาดน้อย เป็นช่วงที่เกษตรกรเตรียมบ่อเพื่อเลี้ยงกุ้งรอบต่อไป ภาวะการซื้อขายเริ่มมีคึกคักในช่วงปลายเดือนซึ่งเป็นเทศกาลตรุษจีน และข่าวที่ EU ยกเลิกการตรวจเข้ม 100% ราคากุ้งปรับตัวสูงขึ้นกว่าเดือนก่อนเล็กน้อย

# ราคาทุเรียน

F : ราคาทุเรียน 451 D : ทุเรียน 45

|                                                                                        | ม.ค. | ก.พ. | มี.ค. | เม.ย. | พ.ค. | มิ.ย. | ก.ค. | ส.ค. | ก.ย. | ต.ค. | พ.ย. | ธ.ค. | เฉลี่ย |
|----------------------------------------------------------------------------------------|------|------|-------|-------|------|-------|------|------|------|------|------|------|--------|
| <b>ราคาที่เกษตรกรขายได้ (ขนาด 41 ตัวขึ้นไปต่อกก.) ที่มา : สำนักงานเศรษฐกิจการเกษตร</b> |      |      |       |       |      |       |      |      |      |      |      |      |        |
| 2542                                                                                   | 219  | 203  | 217   | 248   | 223  | 195   | 207  | 174  | 219  | 251  | 258  | 235  | 221    |
| 2543                                                                                   | 256  | 281  | 288   | 282   | 277  | 257   | 299  | 328  | 314  | 279  | 285  | 283  | 286    |
| 2544                                                                                   | 274  | 280  | 273   | 271   | 277  | 204   | 220  | 229  | 234  | 181  | 191  | 205  | 237    |
| 2545                                                                                   | 233  | 239  | 228   | 218   | 217  | 209   | 208  | 222  | 226  | 241  | 225  | 226  | 224    |
| 2546                                                                                   | 226  |      |       |       |      |       |      |      |      |      |      |      |        |

ราคาเฉลี่ย 3 ปี (ปี 2543-2545) กก.ละ 248.82 บาท

|                                                                                                 | ม.ค. | ก.พ. | มี.ค. | เม.ย. | พ.ค. | มิ.ย. | ก.ค. | ส.ค. | ก.ย. | ต.ค. | พ.ย. | ธ.ค. | เฉลี่ย |
|-------------------------------------------------------------------------------------------------|------|------|-------|-------|------|-------|------|------|------|------|------|------|--------|
| <b>ราคา ณ ตลาดกลางทุเรียนสุพรรณบุรี (ขนาด 50 ตัวต่อกก.) ที่มา : ชมรมผู้ค้าทุเรียนสุพรรณบุรี</b> |      |      |       |       |      |       |      |      |      |      |      |      |        |
| 2542                                                                                            | 220  | 224  | 244   | 251   | 220  | 202   | 212  | 213  | 227  | 263  | 245  | 236  | 230    |
| 2543                                                                                            | 256  | 275  | 291   | 285   | 270  | 269   | 301  | 347  | 335  | 297  | 294  | 300  | 293    |
| 2544                                                                                            | 303  | 295  | 280   | 273   | 282  | 241   | 234  | 250  | 236  | 203  | 213  | 244  | 255    |
| 2545                                                                                            | 265  | 275  | 252   | 234   | 239  | 222   | 220  | 243  | 246  | 236  | 246  | 244  | 244    |
| 2546                                                                                            | 234  |      |       |       |      |       |      |      |      |      |      |      |        |

ราคาเฉลี่ย 3 ปี (ปี 2543-2545) กก.ละ 263.78 บาท

|                                                                                               | ม.ค. | ก.พ. | มี.ค. | เม.ย. | พ.ค. | มิ.ย. | ก.ค. | ส.ค. | ก.ย. | ต.ค. | พ.ย. | ธ.ค. | เฉลี่ย |
|-----------------------------------------------------------------------------------------------|------|------|-------|-------|------|-------|------|------|------|------|------|------|--------|
| <b>ราคาผู้ส่งออกบริโภค ณ หน้าโรงงาน (ขนาด 50 ตัวต่อกก.) ที่มา : สมาคมอาหารแช่เยือกแข็งไทย</b> |      |      |       |       |      |       |      |      |      |      |      |      |        |
| 2542                                                                                          | 223  | 223  | 229   | 245   | 233  | 204   | 211  | 218  | 230  | 265  | 260  | 245  | 232    |
| 2543                                                                                          | 260  | 275  | 300   | 305   | 290  | 271   | 300  | 339  | 340  | 315  | 300  | 310  | 300    |
| 2544                                                                                          | 315  | 311  | 295   | 279   | 285  | 258   | 248  | 253  | 248  | 223  | 228  | 255  | 266    |
| 2545                                                                                          | 278  | 295  | 270   | 260   | 250  | 238   | 226  | 253  | 259  | 252  | 262  | 254  | 258    |
| 2546                                                                                          | 278  |      |       |       |      |       |      |      |      |      |      |      |        |

ราคาเฉลี่ย 3 ปี (ปี 2543-2545) กก.ละ 274.88 บาท

|                                                                      | ม.ค.  | ก.พ.  | มี.ค. | เม.ย. | พ.ค.  | มิ.ย. | ก.ค.  | ส.ค.  | ก.ย.  | ต.ค.  | พ.ย.  | ธ.ค.  | รวม    |
|----------------------------------------------------------------------|-------|-------|-------|-------|-------|-------|-------|-------|-------|-------|-------|-------|--------|
| <b>ปริมาณรถเข้ตลาดกลางทุเรียนสุพรรณบุรี (หน่วย : ตันคอนเทนเนอร์)</b> |       |       |       |       |       |       |       |       |       |       |       |       |        |
| 2542                                                                 | 5,305 | 3,812 | 3,731 | 3,149 | 4,936 | 5,869 | 6,511 | 7,348 | 7,962 | 7,794 | 8,091 | 6,819 | 71,327 |
| 2543                                                                 | 5,666 | 3,950 | 4,310 | 4,011 | 6,107 | 7,297 | 7,046 | 6,813 | 7,420 | 8,780 | 8,699 | 7,509 | 77,608 |
| 2544                                                                 | 5,499 | 4,271 | 4,975 | 5,953 | 7,039 | 8,023 | 8,700 | 7,845 | 8,091 | 8,683 | 7,557 | 5,234 | 81,870 |
| 2545                                                                 | 4,458 | 3,229 | 4,124 | 3,288 | 4,078 | 4,327 | 4,073 | 4,171 | 4,978 | 5,192 | 3,779 | 3,463 | 41,918 |
| 2546                                                                 | 3,628 |       |       |       |       |       |       |       |       |       |       |       | 3,628  |

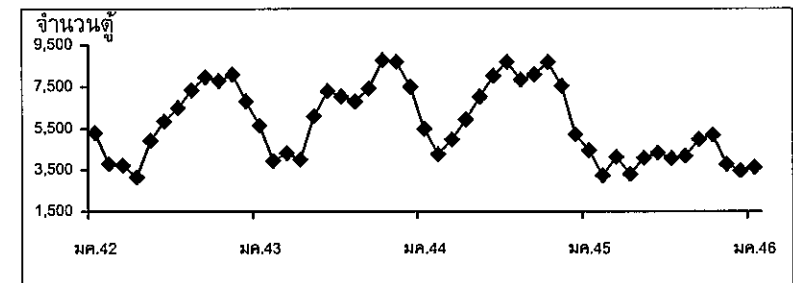
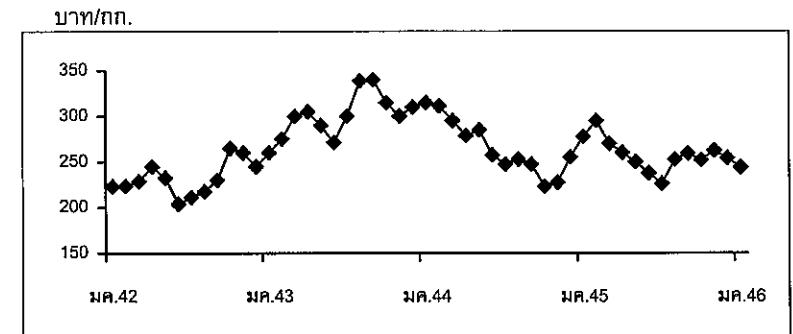
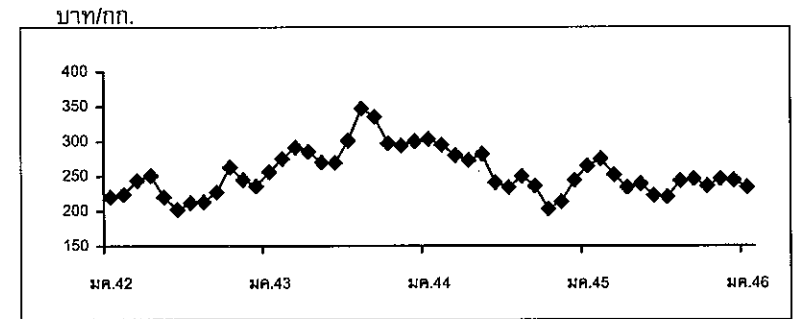
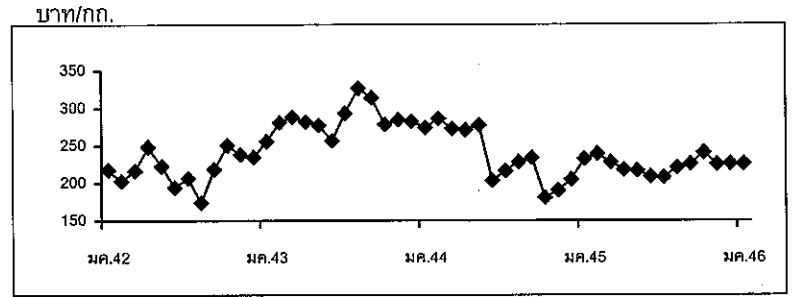

## ลำไย

## 1. ผลผลิตและความต้องการใช้ (ตัน)

|                       | ปี 2541 | ปี 2542 | ปี 2543   | ปี 2544 | ปี 2545 |
|-----------------------|---------|---------|-----------|---------|---------|
| 1.1 ผลผลิตโลก         | ←—————  |         | 1,500,000 | —————→  |         |
| 1.2 ผลผลิตภายในประเทศ | 33,700  | 142,500 | 358,000   | 186,800 | 390,700 |
| 1.3 การบริโภค         | 61 %    | 44 %    | 13 %      | 8 %     |         |
| - บริโภคสด            | 20,800  | 62,300  | 46,300    | 14,390  |         |
| 1.4 การแปรรูป         | 32 %    | 26 %    | 59 %      | 37 %    |         |
| - ลำไยอบแห้ง          | 3,000   | 23,000  | 195,100   | 57,610  | 292,500 |
| - ลำไยกระป๋อง         | 7,300   | 13,200  | 17,600    | 13,500  | 20,000  |
| 1.4 ส่งออกสด          | 7 %     | 30 %    | 28 %      | 55 %    | 28.97%  |
| - ปริมาณ (ตัน)        | 2,600   | 44,000  | 99,000    | 101,300 | 113,191 |
| - มูลค่า (ล้านบาท)    | 2,120   | 150     | 1,147     | 2,042   | 1,940   |

\*เป็นลำไยอบแห้งที่ อคส. และ อ.ต.ก. รับจำนำ 80,700 ตันแห้ง ส่งออกโดยกลไกปกติ 16,800 ตันแห้ง รวมเป็น 97,500 ตันแห้งหรือ 292,500 ตันสด

2. ช่วงผลผลิตออกสู่ตลาด เดือนกรกฎาคม - สิงหาคม 65 %

3. ต้นทุนการผลิต 63.82 17.69 12.04 14.48 11.75

4. ราคาเกษตรกรขายได้ (บาท/กก.)

- ลำไยเกรด AA 113.330 31.83 18.00 35.00 21.88

5 สถานการณ์และการแก้ไขปัญหาปี 2545

5.1 สถานการณ์

ขณะนี้ในช่วงผลผลิตนอกฤดูกำลังออกสู่ตลาด ราคาเกษตรกรขายได้อยู่ในเกณฑ์ดี  
เกรด A กก. ละ 22-25 บาท เกรด B กก.ละ 14-20 บาท

## 5.2 มาตรการแก้ไขปัญห

คณะกรรมการ คชก. ได้มีมติ อนุมัติการดำเนินการช่วยเหลือเกษตรกรชาวสวนลำไยในด้านราคาลำไย ปี 2545 ดังนี้

1) กระจายผลผลิตออกนอกแหล่งผลิต ในวงเงินทุนหมุนเวียน 450 ล้านบาท ให้กรมการค้าภายใน จัดสรรให้จังหวัดแหล่งผลิตนำไปให้กั๊ยมแก่ผู้เข้าร่วมโครงการ เพื่อกระจายออกนอกแหล่งผลิต

ผลการดำเนินการ มีผู้เข้าร่วมโครงการ 131 ราย กั๊ยมเงิน 318.299 ล้านบาท ปริมาณรับซื้อผลผลิตลำไยสด 23,130 ตัน

2) การสนับสนุนแปรรูป ในวงเงินทุนหมุนเวียน 450 ล้านบาท ให้กรมวิชาการเกษตรจัดสรรให้สหกรณ์และกลุ่มเกษตรกรกั๊ยมใช้รับซื้อลำไยสดจากเกษตรกร แล้วแปรรูปเป็นลำไยอบแห้ง

ผลการดำเนินการ มีผู้เข้าร่วมโครงการเป็นสหกรณ์และกลุ่มเกษตรกร 202 กลุ่ม/สหกรณ์ กั๊ยมเงิน 308.585 ล้านบาท ปริมาณรับซื้อผลผลิตลำไยสด 25,500 ตัน

3) รับจ้ำนาลำไยอบแห้ง โดยให้ อ.ต.ก. อคส. และ ธ.ก.ส. รับจ้ำนาลำไยอบแห้ง ปริมาณ เป้าหมาย 70,000 ตัน ในราคารับจ้ำนาเกรด AA กก.ละ 72 บาท เกรด A กก.ละ 54 บาท และเกรด B กก.ละ 36 บาท ระยะเวลารับจ้ำนา กรกฎาคม - กันยายน 2545 ระยะเวลาไถ่ถอนภายใน 3 เดือน นับถึ่จ้ำนาเดือนที่รับจ้ำนา โดยอนุมัติช่วงเวลาพิเศษให้จ้ำนาจากเกษตรกรที่ไม่สามารถนำลำไยอบแห้งมาจ้ำนาได้ทัน ถึงวันที่ 15 ตุลาคม 2545

ผลการดำเนินการ อคส. และ อ.ต.ก. ได้เปิดจุดรับจ้ำนาตั้งแต่วันที่ 15 กรกฎาคม 2545 จำนวน 49 หน่วย (อคส. 29 หน่วย อ.ต.ก. 20 หน่วย) ในจังหวัดเชียงใหม่ 24 หน่วย จังหวัดลำพูน 10 หน่วย จังหวัดเชียงราย 13 หน่วย จังหวัดพะเยา 1 หน่วย และจังหวัดแพร่ 1 หน่วย ปริมาณรับจ้ำนา ณ สิ้นสุด 15 ตุลาคม 2545 จำนวน 80,670.303 ตัน ไถ่ถอน ( ณ วันที่ 31 ธันวาคม 2545) จำนวน 19,225.370 ตัน หลุดจ้ำนา 61,444.933 ตัน จ้ำนายแล้ว ( ณ วันที่ 31 มกราคม 2546) จำนวน 53,620.33 ตัน คงเหลือ 7,824.900 ตัน

กรมการค้าภายใน

กุมภาพันธ์ 2546

ด : ข้อมูลผลไม้ มีช. 45 ร.ลำไย ธ.ค. 45

ราคาลำไยสด  
(ในช่วงที่ผลผลิตออกสู่ตลาดมาก)

1. ราคาที่เกษตรกรขายได้ ลำไยเกรดเอ (< 75 ผล/กก.)

บาท/กก.

| ปี   | กรกฎาคม |       |       |       |        | สิงหาคม |       |       |       |        | เฉลี่ย |
|------|---------|-------|-------|-------|--------|---------|-------|-------|-------|--------|--------|
|      | สป.1    | สป.2  | สป.3  | สป.4  | เฉลี่ย | สป.1    | สป.2  | สป.3  | สป.4  | เฉลี่ย |        |
| 2540 |         |       | 26.80 | 27.00 | 29.90  | 23.00   | 23.25 | 24.50 | 26.50 | 24.31  | 25.61  |
| 2541 |         | 150   | 130   | 100   | 126.67 | 100     |       |       |       | 100.00 | 113.33 |
| 2542 |         | 32.33 | 29.50 | 30.50 | 30.78  | 30.78   | 35.00 |       |       | 32.89  | 31.83  |
| 2543 | 23.00   | 20.00 | 16.00 | 14.50 | 18.38  | 15.00   | 15.00 | 20.00 | 21.17 | 17.79  | 18.08  |
| 2544 | 47.50   | 40.00 | 32.50 | 31.00 | 37.75  | 29.50   | 29.50 | 34.50 | 35.50 | 32.25  | 35.00  |
| 2545 | 23.00   | 20.00 | 20.00 | 20.00 | 20.75  | 20.00   | 22.00 | 23.00 | 27.00 | 23.00  | 21.88  |

ที่มา : ประมวลจากการรายงานของสำนักงานการค้าภายใน จังหวัดเชียงใหม่และลำพูน

2. ราคาที่เกษตรกรขายได้ เกรดเอ ( 76 - 85 ผล/กก.)

บาท/กก.

| ปี   | กรกฎาคม |       |        |       |        | สิงหาคม |       |       |       |        | เฉลี่ย |
|------|---------|-------|--------|-------|--------|---------|-------|-------|-------|--------|--------|
|      | สป.1    | สป.2  | สป.3   | สป.4  | เฉลี่ย | สป.1    | สป.2  | สป.3  | สป.4  | เฉลี่ย |        |
| 2540 |         |       | 29.50  | 21.00 | 25.25  | 19.00   | 20.25 | 21.00 | 23.25 | 20.88  | 23.06  |
| 2541 |         |       | 100.00 | 70.00 | 85.00  | 70.00   |       |       |       | 70.00  | 77.50  |
| 2542 |         | 27.33 | 26.50  | 26.50 | 26.78  | 28.00   | 28.00 |       |       | 28.00  | 27.39  |
| 2543 | 19.00   | 16.00 | 12.00  | 10.50 | 14.38  | 12.00   | 12.00 | 16.00 | 16.50 | 14.13  | 14.25  |
| 2544 | 41.00   | 35.00 | 26.50  | 26.50 | 32.25  | 25.50   | 27.00 | 31.50 | 31.50 | 28.87  | 30.56  |
| 2545 | 20.00   | 19.00 | 18.50  | 18.50 | 19.00  | 18.50   | 19.50 | 20.00 | 25.00 | 20.75  | 19.88  |

ที่มา : ประมวลจากการรายงานของสำนักงานการค้าภายในจังหวัดเชียงใหม่และลำพูน

3. ราคาที่เกษตรกรขายได้ ณ จุดรับซื้อโรงงานลำไยอบแห้ง เกรดร่วงคละ

บาท/กก.

| ปี   | กรกฎาคม |       |       |       |        | สิงหาคม |       |       |       |        | เฉลี่ย |
|------|---------|-------|-------|-------|--------|---------|-------|-------|-------|--------|--------|
|      | สป.1    | สป.2  | สป.3  | สป.4  | เฉลี่ย | สป.1    | สป.2  | สป.3  | สป.4  | เฉลี่ย |        |
| 2540 |         | 10.75 | 7.80  | 9.00  | 9.18   | 9.00    | 10.00 | 10.00 | 10.00 | 9.75   | 9.47   |
| 2541 |         |       | 29.00 | 19.00 | 29.00  |         |       |       |       |        | 29.00  |
| 2542 | 13.00   | 12.50 | 13.50 | 13.50 | 13.13  | 14.00   | 14.00 |       |       | 14.00  | 13.56  |
| 2543 | 6.00    | 6.00  | 3.50  | 3.50  | 4.75   | 4.00    | 4.50  | 5.00  | 5.17  | 4.67   | 4.71   |
| 2544 |         | 5.00  | 6.50  | 10.00 | 7.17   | 10.50   | 10.50 | 15.50 |       | 12.17  | 9.67   |
| 2545 | 3.50    | 5.50  | 5.50  | 5.50  | 5.00   | 7.00    | 9.00  | 11.00 | 13.50 | 10.13  | 7.57   |

ที่มา : ประมวลจากการรายงานของสำนักงานการค้าภายในจังหวัดเชียงใหม่และลำพูน



## ข้าว

1

|                                  | ปี 2542/43     | ปี 2543/44     | ปี 2544/45     | ปี 2545/46<br>(ประมาณการ) |
|----------------------------------|----------------|----------------|----------------|---------------------------|
| ผลผลิต (ล้านตัน)                 |                |                |                |                           |
| โลก                              | 608.900        | 592.000        | 590.600        | 567.700                   |
| ไทย                              | 24.172         | 25.844         | 26.689         | 25.945                    |
| - นาปี                           | 19.016         | 19.788         | 20.899         | 19.997                    |
| - นาปรัง                         | 5.156          | 6.056          | 5.790          | 5.948                     |
| ความต้องการภายในประเทศ (ล้านตัน) | 13.600         | 14.163         | 14.798         | 15.034                    |
| การส่งออก - ปริมาณ (ล้านตัน)     | 6.57           | 7.52           | 7.244          | (เป้าหมาย)<br>7.3-7.5     |
| ราคาข้าวเปลือก (บาท/ตัน)         |                |                |                | (ม.ค.46)                  |
| - หอมมะลิ                        | 7,362<br>7,434 | 5,628<br>5,962 | ✓<br>6,097     | 6,425.00                  |
| - นาปี 5%                        | 4,688<br>4,390 | 4,385<br>4,434 | ✓<br>4,656     | 4,663.00                  |
| - นาปรัง 15%                     | 4,390 ✓        | 4,260 ✓        | 4,602<br>5,612 | 4,587.00                  |
| - ข้าวเหนียว (ใหม่)              | 4,916<br>4,853 | 5,573<br>5,603 | 5,612<br>4,602 | 5,450.00                  |
| ต้นทุนการผลิต (บาท/ตัน)          |                |                |                |                           |
| หอมมะลิ                          | 5,408.61 /     | 5,963.86 /     | 5,746.82 /     | 6,010.31 /                |
| นาปี                             | 4,614.81 /     | 4,265.85 /     | 3,994.52 /     | 4,090.22 /                |
| นาปรัง                           | 3,890.56 /     | 3,254.72 /     | 3,297.43 /     | -                         |

## มันสำปะหลัง

2

|                                  | 2542/43  | 2543/44  | 2544/45  | 2544/46<br>(ประมาณการ) |
|----------------------------------|----------|----------|----------|------------------------|
| ผลผลิต (ล้านตัน)                 |          |          |          |                        |
| โลก                              | 172.100  | 175.600  | 178.000  | 184.59                 |
| ไทย                              | 18.752   | 18.265   | 16.868   | 18.426                 |
| ความต้องการภายในประเทศ (ล้านตัน) | 4.350 /  | 5.300 /  | 5.481 /  | 5.535 /                |
| การส่งออก - ปริมาณ (ล้านตัน)     | 14.320 / | 15.150 / | 13.605 / | 12.930 /               |
| ราคา                             |          |          |          |                        |
| หัวมันสดเกษตรกรขายได้ (บาท/กก.)  |          |          |          | (ม.ค.46)               |
| - คละ                            | 0.64 /   | 0.78 /   | 1.05 /   | 0.93 /                 |
| - เชื้อแป้ง 25% (นครราชสีมา)     | 0.81     | 0.97 /   | 1.22 /   | 1.07 /                 |
| ส่งออก FOB กรุงเทพฯ (US\$/ตัน)   |          |          |          |                        |
| - มันอัดเม็ด                     | 60.38 /  | 55.50 /  | 65.00 /  | 64.50 /                |
| - แป้งมัน                        | 160.44 / | 167.50 / | 184.90 / | 180.00 /               |
| ต้นทุนการผลิต (บาท/กก.)          | 0.77 /   | 0.80 /   | 0.81 /   | 0.79 /                 |

ยางพารา

3

|                                                 | ปี 2543  | ปี 2544  | ปี 2545        | ปี 2546<br>(ประมาณการ) |
|-------------------------------------------------|----------|----------|----------------|------------------------|
| ผลผลิต (ล้านตัน)                                |          |          |                |                        |
| โลก                                             | 6.74 /   | 7.11 ✓   | 7.15 ✓         | 7.15 ✓                 |
| ไทย                                             | 2.37 /   | 2.42 /   | 2.40 /         | 2.48 /                 |
| ความต้องการใช้ (ล้านตัน)                        |          |          |                |                        |
| โลก                                             | 7.35 /   | 7.07 /   | 7.33 /         | 7.33 /                 |
| ไทย (ล้านตัน)                                   | 0.23 /   | 0.25 /   | 0.26 /         | 0.26                   |
| การส่งออก - ปริมาณ (ล้านตัน)                    | 2.54 ✓   | 2.55 /   | 2.14 ✓         | 2.20 /                 |
| - มูลค่า (ล้านบาท)                              | 60,742 / | 58,702 / | 58,000 ✓<br>55 | 58,000 ✓               |
| ราคา (บาท/กก.)                                  |          |          |                | (ม.ค.46)               |
| - ยางแผ่นดิบชั้น 3 (เกษตรกรขายได้)              | 21.47 /  | 20.94 /  | 26.97 /        | 32.33 ✓                |
| - ยางแผ่นรมควันชั้น 3<br>( FOB ท่าเรือกรุงเทพฯ) | 27.98 /  | 25.70 /  | 31.57 /        | 36.25 ✓                |
| - ยางแผ่นรมควันชั้น 3<br>(FOB ตลาดสิงคโปร์)     | 26.57 /  | 25.75 /  | 36.22 /        | 35.20 /                |
| ต้นทุนการผลิต (บาท/กก.)                         | 20.14 /  | 19.14 /  | 20.59 /        | 20.59 /                |

กาแฟ

4

|                                  | 2542/43 | 2543/44 | 2544/45          | 2545/46<br>(ประมาณการ) |
|----------------------------------|---------|---------|------------------|------------------------|
| ผลผลิต (ล้านตัน)                 |         |         |                  |                        |
| โลก                              | 6.84    | 7.02    | 6.64             | 7.33                   |
| ไทย                              | 0.080   | 0.086 / | 0.053 /          | 0.054 /                |
| ความต้องการภายในประเทศ (ล้านตัน) | 0.030   | 0.031 / | 0.039 /          | 0.043 ✓                |
| การส่งออก - ปริมาณ (ล้านตัน)     | 0.060   | 0.054 / | 0.005 /          | 0.012 /                |
| - มูลค่า (ล้านบาท)               | 1,700   | 1,100 / | 180 /            | 400 /                  |
| ราคา (บาท/กก.)                   |         |         |                  | (ม.ค.46)               |
| - เกษตรกรขายได้                  | 27.97 / | 29.17 / | 32.65 ✓<br>23.10 | 35.00 ✓                |
| - ผู้ส่งออกซื้อ ตลาด กทม.        | 33.01   | 32.00   | 23.22 และ 19.25  | - /                    |
| ต้นทุนการผลิต (บาท/กก.)          | 32.6 /  | 32.70 ✓ | 33.06 ✓          | 30.42 ✓<br>(เบื้องต้น) |

ไก่อเนื้อ

5

|                                 | ปี 2543    | ปี 2544    | ปี 2545             | ปี 2546<br>(ประมาณการ) |
|---------------------------------|------------|------------|---------------------|------------------------|
| ผลผลิต (ล้านตัว)                | 923.83 ✓   | 998.97 ✓   | 999.99 ✓            | 1,030.00 ✓             |
| (พันตัน)                        | 1,045.63 ✓ | 1,132.86 ✓ | 1,133.90 ✓          | 1,165.00 ✓             |
| ความต้องการภายในประเทศ (พันตัน) | 735.40 ✓   | 731.97 ✓   | 711.83 ✓            | 730.29 ✓               |
| การส่งออก - ปริมาณ (พันตัน)     | 310.23 ✓   | 398.70 ✓   | 360.00 ✓            | 435.00 ✓               |
| - มูลค่า (ล้านบาท)              | 24,434 ✓   | 85,482 ✓   | 36,630 ✓            | NA<br>(เป้าหมาย)       |
| ราคา (บาท/กก.)                  |            |            | <del>(ร.บ.45)</del> |                        |
| - ไก่มีชีวิต (หน้าโรงฆ่า กทม.)  | 25.72 ✓    | 30.31 ✓    | 25.21 ✓             | 23.05 ✓                |
| ต้นทุนการผลิต (บาท/กก.)         | 23.60 ✓    | 25.28 ✓    | 27.77 ✓             | NA<br>(ต.ค.)           |

กึ่งกุลาดำ

6

|                                 | ปี 2543 | ปี 2544   | ปี 2545   | ปี 2546       |
|---------------------------------|---------|-----------|-----------|---------------|
| ผลผลิต (ตัน)                    |         |           |           |               |
| โลก                             | 930,000 | NA        | NA        | NA            |
| ไทย                             | 300,000 | 290,000 ✓ | 200,000 ✓ | 250,000 ✓     |
| ความต้องการภายในประเทศ (ตัน)    | 30,000  | 29,000 ✓  | 20,000 ✓  | 25,000 ✓      |
| การส่งออก (กึ่งแช่เย็น/แช่แข็ง) |         |           |           | (ม.ค. - พ.ย.) |
| - ปริมาณ (ตัน)                  | 249,645 | 255,598 ✓ | 172,270 ✓ |               |
| - มูลค่า (ล้านบาท)              | 107,889 | 98,692 ✓  | 59,436 ✓  |               |
| การนำเข้า (กึ่งแช่เย็น/แช่แข็ง) |         |           |           | (ม.ค. - พ.ย.) |
| - ปริมาณ (ตัน)                  | 22,175  | 28,718 ✓  | 11,833 ✓  |               |
| - มูลค่า (ล้านบาท)              | 5,411   | 6,955 ✓   | 3,239 ✓   |               |
| ราคา (บาท/กก.)                  |         |           |           | (ม.ค.46)      |
| - เกษตรกรขายได้ (ขนาด 50 ตัว)   | 293.00  | 255.00 ✓  | 244.00 ✓  | 234.00 ✓      |
| ต้นทุนการผลิต (บาท/กก.)         | NA      | 157.44 ✓  | NA ✓      | NA ✓          |

## ลำไย

7

|                                   | ปี 2542   | ปี 2543   | ปี 2544   | ปี 2545   |
|-----------------------------------|-----------|-----------|-----------|-----------|
| <b>ผลผลิต (ตัน)</b>               |           |           |           |           |
| โลก                               | 1,500,000 | 1,500,000 | 1,500,000 | 1,500,000 |
| ไทย                               | 142,500 / | 358,000 / | 186,800 / | 390,700 / |
| <b>ความต้องการใช้ (ตัน)</b>       |           |           |           |           |
| - บริโภคสด                        | 62,300 /  | 46,300 /  | 14,390 /  | -         |
| - ลำไยอบแห้ง                      | 23,000 /  | 195,100 / | 57,610    | 292,500 / |
| - ลำไยกระป๋อง                     | 13,200 /  | 17,600 /  | 13,500 /  | 20,000 /  |
| <b>การส่งออก - ปริมาณ (ตัน)</b>   | 44,000 /  | 99,000 /  | 101,300 / | 113,191 / |
| - มูลค่า (ล้านบาท)                | 150 /     | 1,147 /   | 2,042 /   | 1,940 /   |
| <b>ราคา (บาท/กก.) (ก.ค.-ส.ค.)</b> |           |           |           |           |
| - ลำไยเกรดเอเอ                    | 31.83 /   | 18.00 /   | 35.00 /   | 21.88 /   |
| <b>ต้นทุนการผลิต (บาท/กก.)</b>    | 17.69 /   | 12.04 /   | 14.48 /   | 11.75 /   |

## สับปะรด

8

|                                         | ปี 2543 | ปี 2544 | ปี 2545          | ปี 2546 |
|-----------------------------------------|---------|---------|------------------|---------|
| <b>ผลผลิต (ล้านตัน)</b>                 |         |         |                  |         |
| โลก                                     | 13.46 / | 13.75 / | - /              | - /     |
| ไทย                                     | 2.29 /  | 1.98 /  | 1.66 /           | 1.90 /  |
| <b>ความต้องการภายในประเทศ (ล้านตัน)</b> |         |         |                  |         |
| - บริโภคสดภายในประเทศ                   | 0.55 /  | 0.38 /  | 0.33 /<br>0.30 / | - /     |
| <b>การส่งออก (สับปะรดกระป๋อง)</b>       |         |         |                  |         |
| - ปริมาณ (ล้านตัน)                      | 0.428 / | 0.395 / | 0.359 /          |         |
| - มูลค่า (ล้านบาท)                      | 7,877 / | 8,365 / | 8,707 /          |         |
| <b>ราคา (บาท/กก.) (ม.ค.46)</b>          |         |         |                  |         |
| - หน้าโรงงาน                            | 2.27 /  | 2.53 /  | 4.42 /           | 4.05 /  |
| <b>ต้นทุนการผลิต (บาท/กก.)</b>          | 1.81 /  | 1.90 /  | 1.97 /           | - /     |

## ข้าวโพดเลี้ยงสัตว์

9

|                                                            | 2542/43        | 2543/44        | 2544/45        | 2545/46            |
|------------------------------------------------------------|----------------|----------------|----------------|--------------------|
|                                                            |                |                |                | (ประมาณการ)        |
| <b>ผลผลิต (ล้านตัน)</b>                                    |                |                |                |                    |
| โลก                                                        | 606.404        | 587.344        | 596.966        | 591.153            |
| ไทย                                                        | 4.286          | 4.462          | 4.466          | 4.211              |
| <b>ความต้องการภายในประเทศ (ล้านตัน)</b>                    | 4.106          | 4.164          | 4.177          | 4.198              |
|                                                            |                |                |                | (ม.ค.46)           |
| <b>การส่งออก (ล้านตัน)</b>                                 | 0.020          | 0.491          | 0.141          | 0.028              |
| <b>การนำเข้า (ล้านตัน)</b>                                 | 0.339          | 0.0021         | 0.0013         | 0.054              |
| - ในโควตา                                                  | 0.051          | -              | -              | 0.054              |
| - นอกโควตา                                                 | 0.288          | 0.0021         | 0.0013         | (ตามข้อมูลพิน WTO) |
|                                                            | <b>ปี 2543</b> | <b>ปี 2544</b> | <b>ปี 2545</b> | <b>ปี 2546</b>     |
| <b>ราคา (บาท/กก.)</b>                                      |                |                | (ธ.ค.45)       | (ม.ค.46)           |
| - เกษตรกรขายได้เฉลี่ยทั่วประเทศ<br>(ความชื้นไม่เกิน 14.5%) | 4.26           | 3.93           | 4.17           | 4.20               |
| - โรงงานอาหารสัตว์รับซื้อ<br>ตลาด กทม.                     | 4.76           | 4.36           | 4.39           | 4.41               |
| - ซื้อขายล่วงหน้าตลาดชิคาโก                                | 3.30           | 3.64           | 3.85           | 3.98               |
|                                                            | <b>2542/43</b> | <b>2543/44</b> | <b>2544/45</b> | <b>2545/46</b>     |
| <b>ต้นทุนการผลิต (บาท/กก.)</b>                             | 3.57           | 3.44           | 3.53           | 3.60               |

## ปาล์มน้ำมัน

10

|                                            | ปี 2543 | ปี 2544 | ปี 2545 | ปี 2546          |
|--------------------------------------------|---------|---------|---------|------------------|
|                                            |         |         |         | (ประมาณการ)      |
| <b>ผลผลิต (ล้านตัน)</b>                    |         |         |         |                  |
| ผลปาล์มสด                                  | 3.256   | 4.089   | 3.902   | 4.200            |
| น้ำมันปาล์มดิบ                             | 0.579   | 0.780   | 0.642   | 0.732            |
| <b>บัญชีสมดุลย์น้ำมันปาล์มดิบ(ล้านตัน)</b> |         |         |         | (%น้ำมัน 17.43%) |
| สต็อกยกมา                                  | 0.181   | 0.157   | 0.109   | 0.060            |
| ผลผลิต                                     | 0.580   | 0.780   | 0.642   |                  |
| นำเข้า                                     |         |         | 0.003   |                  |
| ใช้ภายใน                                   | 0.571   | 0.662   | 0.659   |                  |
| ส่งออก (เอกชน+อศส.)                        | 0.032   | 0.167   | 0.034   |                  |
| สต็อกปลายปี (เอกชน+อศส.)                   | 0.147   | 0.000   | 0.000   |                  |
| <b>ราคา (บาท/กก.)</b>                      |         |         |         | (ม.ค.46)         |
| ผลปาล์มทะเลาย (หน้าโรงงานสกัด)             | 1.88    | 1.44    | 2.69    | 3.90             |
| น้ำมันปาล์มดิบ (กทม.)                      | 12.95   | 10.80   | 17.25   | 25.10            |
| น้ำมันปาล์มบริสุทธิ์ (กทม.)                | 17.13   | 14.55   | 20.79   | 31.51            |
| น้ำมันดิบ (มาเลเซีย)                       | 10.54   | 10.61   | 15.36   | 18.59            |
| น้ำมันบริสุทธิ์ (มาเลเซีย)                 | 11.98   | 11.98   | 16.45   | 19.86            |
| <b>ต้นทุนการผลิต (บาท/กก.)</b>             |         |         |         |                  |
| ผลปาล์มทะเลาย                              | 1.62    | 1.49    | 1.63    | Na               |

## มะพร้าว

11

|                                             | ปี 2543 | ปี 2544 | ปี 2545  | ปี 2546  |
|---------------------------------------------|---------|---------|----------|----------|
| ผลผลิต (ล้านตัน)                            |         |         |          |          |
| มะพร้าวผลแก่                                | 1.399   | 1.396   | 1.418    | NA       |
| ความต้องการภายในประเทศ (มะพร้าวผล, ล้านตัน) |         |         |          |          |
| - 60% บริโภคโดยตรง                          | 0.840   | 0.838   | 0.851    | -        |
| - 10% ผลิตกะทิสำเร็จรูป                     | 0.140   | 0.139   | 0.142    | -        |
| - 30% ผลิตเนื้อมะพร้าวแห้ง                  | 0.419   | 0.419   | 0.425    | -        |
| ผลผลิตเนื้อมะพร้าวแห้ง                      | 0.084   | 0.840   | 0.085    | -        |
| ผลผลิตน้ำมันมะพร้าว                         | 0.043   | 0.043   | 0.044    | -        |
| การส่งออกน้ำมันมะพร้าว (ตัน)                | 5,051   | 7,067   | 1,611    | -        |
| การนำเข้ามะพร้าวฝอย (ตัน)                   | 123     | 75      | 98       | -        |
| ราคา (บาท/ผล, บาท/กก.)                      |         |         |          |          |
| - เกษตรกรขายได้เฉลี่ย                       |         |         | (ธ.ค.45) | (ม.ค.46) |
| - มะพร้าวผลแก่ใหญ่ทั้งเปลือก                | 2.60    | 2.52    | 3.31     | 3.47     |
| - เนื้อมะพร้าวแห้ง 90%                      | 6.52    | 4.39    | 6.59     | 10.19    |
| - ขายส่ง ตลาดกทม.                           |         |         |          |          |
| - มะพร้าวผลใหญ่เปลือกเปลือก                 | 5.78    | 6.06    | 7.12     | 7.00     |
| - เนื้อมะพร้าวแห้ง 90%                      | 8.18    | 5.30    | 8.42     | 12.01    |
| - น้ำมันมะพร้าวดิบ                          | 15.61   | 10.17   | 15.87    | 22.19    |
| ต้นทุนการผลิต (บาท/ผล)                      | 3.94    | 3.68    | 3.63     | -        |

## หอมหัวใหญ่

12

|                              | ปี 2542/43 | ปี 2543/44 | ปี 2544/45 | ปี 2545/46      |
|------------------------------|------------|------------|------------|-----------------|
| ผลผลิต (ตัน)                 | 82,378     | 78,469     | 69,292     | 69,891          |
| ความต้องการภายในประเทศ (ตัน) | 81,452     | 77,569     | 68,292     | 68,791          |
| การส่งออก - ปริมาณ (ตัน)     | 5,561      | 6,253      | 4,786      | 4,600           |
|                              |            |            |            | (ประมาณการ)     |
|                              | ปี 2542/43 | ปี 2543/44 | ปี 2544/45 | ปี 2545/46      |
| ราคา (บาท/กก.)               |            |            |            |                 |
| - เกษตรกรขายได้ หอมฯ เบอร์ 1 | 4.33       | 5.84       | 5.67       | 16.93           |
| ต้นทุนการผลิต (บาท/กก.)      | 4.07       | 4.35       | 4.39       | (ธ.ค.45-ม.ค.46) |

หอมแดง

13

|                                | ปี 2542/43 | ปี 2543/44 | ปี 2544/45 | ปี 2545/46  |
|--------------------------------|------------|------------|------------|-------------|
| ผลผลิต (ตัน)                   | 225,258    | 198,533    | 193,899    | 201,136     |
| ความต้องการภายในประเทศ (ตัน)   | 209,334    | 186,971    | 187,573    | 186,136     |
| ส่งออก (ตัน)                   | 18,232     | 13,682     | 18,114     | 17,000      |
|                                |            |            |            | (ประมาณการ) |
|                                | ปี 2543    | ปี 2544    | ปี 2545    | ปี 2546     |
| ราคา (บาท/กก.)                 |            |            |            |             |
| - เกษตรกรขายได้ ชนิดหัวใหญ่คละ | 10.42      | 15.24      | 17.44      | 12.85       |
| ต้นทุนการผลิต (บาท/กก.)        | 7.57       | 7.68       | 7.60       | (ม.ค.46)    |

กระเทียม

14

|                                         | ปี 2542/43 | ปี 2543/44 | ปี 2544/45 | ปี 2545/46 |
|-----------------------------------------|------------|------------|------------|------------|
| ผลผลิต (ตัน)                            | 126,119    | 127,738    | 126,423    | 121,812    |
| ความต้องการใช้ภายในประเทศ(ตัน)          | 126,000    | 126,481    | 125,500    | 125,000    |
|                                         | ปี 2543    | ปี 2544    | ปี 2545    | ปี 2546    |
| ราคา (บาท/กก.)                          |            |            |            | (ม.ค.46)   |
| - เกษตรกรขายได้<br>(ชนิดแห้งหัวใหญ่คละ) | 24.26      | 22.40      | 28.09      | 34.64      |
| ต้นทุนการผลิต (บาท/กก.)                 | 12.90      | 13.07      | 13.31      | -          |

สุกร

17

|                                  | ปี 2543 | ปี 2544 | ปี 2545  | ปี 2546         |
|----------------------------------|---------|---------|----------|-----------------|
| ผลผลิต (ล้านตัว)                 | 9.493   | 9.716   | 9.876    | 9.994           |
| ความต้องการภายในประเทศ (ล้านตัว) | 9.362   | 9.410   | 9.670    | 9.850           |
| การส่งออกเนื้อสุกร (ตัน)         | 5,236   | 10,301  | 11,592   | Na              |
| การนำเข้าเนื้อสุกร (ตัน)         | 31.66   | 740.70  | 395.01   | Na              |
| ราคา (บาท/กก.)                   |         |         | (ธ.ค.45) |                 |
| - สุกรมีชีวิตขายส่งตลาดกทม.      | 33.86   | 37.12   | 38.41    | 28.00           |
| ต้นทุนการผลิต (บาท/กก.)          | 31.02   | 32.70   | 34.97    | (5ก.พ.46)<br>Na |

ไข่ไก่

18

|                                  | ปี 2543 | ปี 2544 | ปี 2545 | ปี 2546    |
|----------------------------------|---------|---------|---------|------------|
| ผลผลิต (ล้านฟอง)                 | 8,541   | 8,094   | 8,333   | 8,558      |
| ความต้องการภายในประเทศ (ล้านฟอง) | 8,461   | 8,054   | 8,283   | 8,385      |
| การส่งออก - ปริมาณ (ล้านฟอง)     | 89.00   | 40.00   | 31.64   | 50.00      |
|                                  |         |         |         | (เป้าหมาย) |
| ราคา (บาท/ฟอง)                   |         |         |         | (ม.ค.46)   |
| ไข่ไก่สดคละ ( ณ แหล่งผลิต)       | 1.17    | 1.50    | 1.41    | 1.02       |
| ต้นทุนการผลิต (เฉลี่ย,บาท/ฟอง)   | 1.43    | 1.48    | 1.51    | NA         |
|                                  |         |         | (ธ.ค.)  |            |



## เกลือทะเล

19

|                          | ปี 2543   | ปี 2544    | ปี 2545                   | ปี 2546  |
|--------------------------|-----------|------------|---------------------------|----------|
| ผลผลิตไทย (ตัน)          | 661,320   | 421,620    | 607,108                   | 610,000  |
| การส่งออก - ปริมาณ (ตัน) | 4,139.78  | 1,005.77   | 670.00                    | NA       |
| - มูลค่า (ล้านบาท)       | 8.44      | 9.48       | 3.38<br>(ม.ค.-พ.ย.45)     |          |
| การนำเข้า - ปริมาณ (ตัน) | 66,868.80 | 159,575.10 | 82,384                    | NA       |
| - มูลค่า (ล้านบาท)       | 62.53     | 153.50     | 65.23<br>(ม.ค.-พ.ย.45)    |          |
| ราคา (บาท/ตัน)           | 1,609.15  | 1,727.66   | 1,297.55<br>(ม.ค.-พ.ย.45) | 1,104.67 |
| ต้นทุนการผลิต (บาท/ตัน)  | 553.33    | 553.33     | 533.33                    | NA       |

## ถั่วเหลือง

20

|                                       | ปี 2544 | ปี 2545 | ปี 2546  |
|---------------------------------------|---------|---------|----------|
| ผลผลิตโลก (ล้านตัน)                   |         |         |          |
| โลก                                   | 175.10  | 184.30  | 190.89   |
| ไทย                                   | 0.279   | 0.262   | 0.268    |
|                                       | ปี 2543 | ปี 2544 | ปี 2545  |
| - ถั่วฤดูแล้ง                         | 0.168   | 0.15    | 0.156    |
| - ถั่วฤดูฝน                           | 0.111   | 0.112   | 0.112    |
|                                       | ปี 2544 | ปี 2545 | ปี 2546  |
| ความต้องการภายในประเทศ                | 1.643   | 1.790   | 1.868    |
| การนำเข้า - ปริมาณ (ล้านตัน)          | 1.363   | 1.529   | 1.600    |
| การส่งออก - ปริมาณ (ล้านตัน)          | 0.0003  | 0.0008  | 0.0007   |
|                                       | ปี 2544 | ปี 2545 | ปี 2546  |
| ราคา (บาท/กก.)                        |         |         | (ม.ค.46) |
| - เกษตรกรขายได้ ชนิดคละ               | 9.72    | 10.17   | 10.36    |
| - ขายส่ง กทม. ชนิดดี                  | 14.46   | 15.00   | 15.16    |
| ชนิดรอง                               | 11.25   | 12.00   | 12.00    |
| - ซื้อขายล่วงหน้าตลาดชิคาโก (US.No.2) | 7.49    | 9.12    | 8.95     |
|                                       | ปี 2544 | ปี 2545 | ปี 2546  |
| ต้นทุนการผลิต (บาท/กก.)               | 8.21    | 8.28    | Na       |

กากถั่วเหลือง

21

|                                      | ปี 2544    | ปี 2545    | ปี 2546    |
|--------------------------------------|------------|------------|------------|
| ผลผลิต (ล้านตัน)                     |            |            |            |
| โลก                                  | 116.540    | 125.020    | 130.500    |
| ไทย                                  | 0.741      | 0.828      | 0.835      |
|                                      | ปี 2544    | ปี 2545    | ปี 2545    |
| - กากจากเมล็ดในประเทศ                | 0.128      | 0.120      | 0.116      |
| - กากจากเมล็ดนำเข้า                  | 0.613      | 0.708      | 0.719      |
|                                      | ปี 2544/45 | ปี 2545/46 | ปี 2545/46 |
| ความต้องการภายในประเทศ               | 1.961      | 2.064      | 2.082      |
| การนำเข้า - ปริมาณ (ล้านตัน)         | 1.562      | 1.753      | 1.760      |
|                                      | ปี 2544    | ปี 2545    | ปี 2545    |
| ราคา (บาท/กก.)                       |            |            | (ม.ค.46)   |
| - ขายส่ง กทม.                        |            |            |            |
| - กากถั่วฯ จากเมล็ดในประเทศ          | 10.87      | 10.34      | 10.65      |
| - กากถั่วฯ จากเมล็ดนำเข้า            | 10.45      | 9.51       | 9.78       |
| - กากถั่วเหลืองนำเข้า โปรตีน 42-45 % | 9.73       | 8.82       | 9.23       |
| - ซื้อขายล่วงหน้าตลาดชิคาโก          | 8.00       | 7.98       | 7.93       |

ปลาป่น

22

|                              | ปี 2543 | ปี 2544 | ปี 2545 | ปี 2546  |
|------------------------------|---------|---------|---------|----------|
| ผลผลิต (ล้านตัน)             |         |         |         |          |
| โลก                          | 6.290   | 5.740   | 5.520   | 5.641    |
| ไทย                          | 0.573   | 0.538   | 0.570   | 0.572    |
| ความต้องการใช้ภายในประเทศ    | 0.878   | 0.895   | 0.921   | 0.937    |
| การส่งออก - ปริมาณ (ล้านตัน) | 0.009   | 0.006   | 0.019   | 0.020    |
| การนำเข้า - ปริมาณ (ล้านตัน) | 0.101   | 0.092   | 0.018   | 0.020    |
| ราคา (บาท/กก.)               |         |         |         | (ม.ค.46) |
| - ปลาเบ็ด                    | 2.93    | 4.15    | 3.75    | 3.77     |
| - ปลาป่น โปรตีน 60% กทม.     | 14.45   | 18.76   | 16.35   | 16.55    |
| - ปลาป่น โปรตีน 60% FOB ชิชิ | 14.88   | 20.27   | 22.97   | 23.05    |

## สับปะรด

### 1. ผลผลิตและความต้องการใช้

| 1.1 ผลผลิต                     | ปี 2542                                                             | ปี 2543 | ปี 2544 | ปี 2545 | ปี 2546 |
|--------------------------------|---------------------------------------------------------------------|---------|---------|---------|---------|
| - ผลผลิตโลก (ล้านตัน)          | 13.26                                                               | 13.46   | 13.75   | -       | -       |
| - ผลผลิตไทย (ล้านตัน)          | 2.37                                                                | 2.29    | 1.98    | 1.66    | 1.90    |
| 1.2 ความต้องการใช้             |                                                                     |         |         |         | -       |
| - บริโภคสดภายในประเทศ(ล้านตัน) | 0.47                                                                | 0.55    | 0.38    | 0.326   | -       |
| - ส่งออก (กระป๋อง)             |                                                                     |         |         |         |         |
| - ปริมาณ (ล้านตัน)             | 0.475                                                               | 0.428   | 0.395   | 0.359   |         |
| - มูลค่า (ล้านบาท)             | 11,433                                                              | 7,877   | 8,365   | 8,707   |         |
| 1.3 ผลผลิตออกสู่ตลาดมาก        | รุ่นที่1 เดือนเมษายน – มิถุนายน<br>รุ่นที่2 เดือนพฤศจิกายน – มกราคม |         |         |         |         |

### 2. ราคา (บาท/กก.)

|                   |      |      |      |      |      |
|-------------------|------|------|------|------|------|
| ราคา ณ หน้าโรงงาน | 2.56 | 2.27 | 2.53 | 4.42 | 4.05 |
|-------------------|------|------|------|------|------|

### 3. ต้นทุนการผลิต (บาท/กก.)

|      |      |      |      |   |
|------|------|------|------|---|
| 1.80 | 1.81 | 1.90 | 1.97 | - |
|------|------|------|------|---|

### 4. สถานการณ์ปัจจุบัน/แนวโน้ม

ในช่วง 4 ปีที่ผ่านมา (ปี 2542 – ปี 2545) ผลผลิตสับปะรดมีแนวโน้มลดลงตามลำดับ โดยกระทรวงเกษตรและสหกรณ์ประมาณการว่า ในปี 2545 จะมีผลผลิตประมาณ 1.66 ล้านตัน ลดลงจากปี 2544 ร้อยละ 16 แต่โรงงานสับปะรดกระป๋องประมาณการว่า จะมีผลผลิตเพียง 1.0-1.1 ล้านตัน เท่านั้น เนื่องจากในช่วง 2 ปีที่ผ่านมา ราคาอยู่ในระดับต่ำ เกษตรกรทำการเพาะปลูกใหม่น้อยผลผลิตส่วนใหญ่เก็บเกี่ยวจากต้นต่อเดิมราคาสับปะรดที่เกษตรกรขายได้จึงอยู่ในเกณฑ์ดี

เดือนพฤศจิกายน – ธันวาคม เป็นช่วงฤดูกาลที่ผลผลิตจะออกสู่ตลาดมากในช่วงที่ 2 ของปี ราคาที่เกษตรกรขายได้ ณ หน้าโรงงานในเดือนมกราคม 2546 กก.ละ 4.05 บาท ซึ่งถือว่าอยู่ในระดับที่น่าพอใจ

## ราคาสับปะรดที่เกษตรกรขายได้หน้าโรงงานแปรรูปสับปะรด

บาท: กก.

| ปี   | มค.  | กพ.  | มีค. | เมย. | พค.  | มิย. | กค.  | สค.  | กย.  | ตค.  | พย.  | ธค.  | เฉลี่ย |
|------|------|------|------|------|------|------|------|------|------|------|------|------|--------|
| 2538 | 1.45 | 1.65 | 1.80 | 1.89 | 1.92 | 2.04 | 2.18 | 2.46 | 2.93 | 3.29 | 3.30 | 2.91 | 2.32   |
| 2539 | 2.86 | 2.99 | 3.00 | 2.88 | 2.30 | 2.09 | 2.27 | 2.94 | 3.51 | 3.58 | 3.49 | 3.54 | 2.95   |
| 2540 | 3.63 | 3.66 | 3.43 | 3.17 | 2.76 | 2.65 | 2.77 | 2.98 | 3.96 | 4.42 | 4.59 | 4.85 | 3.57   |
| 2541 | 5.01 | 5.19 | 5.68 | 4.87 | 5.10 | 5.76 | 5.54 | 6.02 | 6.60 | 6.46 | 5.42 | 4.88 | 5.54   |
| 2542 | 3.46 | 3.78 | 3.17 | 2.98 | 2.25 | 2.34 | 2.84 | 2.69 | 2.32 | 1.77 | 1.57 | 1.58 | 2.56   |
| 2543 | 1.64 | 1.93 | 2.12 | 2.25 | 2.05 | 1.54 | 1.78 | 3.17 | 3.57 | 3.16 | 2.25 | 1.76 | 2.27   |
| 2544 | 1.63 | 1.60 | 1.55 | 1.63 | 1.90 | 2.48 | 2.95 | 3.00 | 3.50 | 3.38 | 3.27 | 3.45 | 2.53   |
| 2545 | 3.73 | 4.09 | 4.34 | 4.56 | 4.03 | 4.32 | 4.54 | 4.84 | 4.71 | 4.96 | 4.63 | 4.34 | 4.42   |
| 2546 | 4.05 |      |      |      |      |      |      |      |      |      |      |      |        |

ที่มา : สำนักงานการค้าภายในจังหวัดประจวบคีรีขันธ์ ระยอง ชลบุรี

## ข้าวโพดเลี้ยงสัตว์

## 1. การผลิตและความต้องการใช้

|                         | 2541/42 | 2542/43 | 2543/44 | 2544/45 | 2545/46<br>(ประมาณการ) |
|-------------------------|---------|---------|---------|---------|------------------------|
| ผลผลิต (ล้านตัน)        |         |         |         |         |                        |
| โลก                     | 605.616 | 606.404 | 587.344 | 596.966 | 591.153                |
| ไทย                     | 4.986   | 4.286   | 4.462   | 4.466   | 4.211                  |
| ความต้องการ             | 4.148   | 4.106   | 4.164   | 4.177   | 4.198                  |
| นำเข้า                  | 0.154   | 0.339   | 0.0021  | 0.0013  | 0.054                  |
| - ไนโคตต้า              | 0.052   | 0.051   | -       | -       | 0.054                  |
| - นอกโคตต้า             | 0.102   | 0.288   | 0.0021  | 0.0013  | (ตามข้อผูกพัน WTO)     |
| ส่งออก                  | 0.056   | 0.020   | 0.491   | 0.141   | 0.028                  |
| (ม.ค.46)                |         |         |         |         |                        |
| ต้นทุนการผลิต(บาท/ก.ก.) | 3.53    | 3.57    | 3.44    | 3.53    | 3.60                   |

## 2. ราคา (บาท/ก.ก.)

|                                                 | 2542 | 2543 | 2544 | 2545   | 2546   |
|-------------------------------------------------|------|------|------|--------|--------|
|                                                 |      |      |      | ธ.ค.45 | ม.ค.46 |
| - เกษตรกรขายได้ทั่วประเทศ(ความชื้นไม่เกิน14.5%) | 4.21 | 4.26 | 3.93 | 4.17   | 4.12   |
| - หน้าโรงงานอาหารสัตว์รับซื้อ ตลาด กทม.         | 4.64 | 4.76 | 4.36 | 4.67   | 4.55   |
| - ซื้อขายล่วงหน้าตลาดชิคาโก                     | 3.12 | 3.30 | 3.64 | 3.85   | 4.07   |

## 3. สภาพปัญหา

3.1 **ต้นฤดู** ปริมาณผลผลิตออกสู่ตลาดพร้อมกันจำนวนมาก และเป็นช่วงฤดูฝนข้าวโพดมีความชื้นสูง ทำให้ราคาโน้มต่ำลง

3.2 **ปลายฤดู** ปริมาณผลผลิตออกสู่ตลาดน้อย และความชื้นลดลงทำให้ราคาสูงขึ้น อาจส่งผลกระทบต่อผู้ใช้วัตถุดิบอาหารสัตว์

3.3 **ปี 2545/46** ช่วงผลผลิตเริ่มออกสู่ตลาดราคาอยู่ในเกณฑ์สูง เนื่องจากผลผลิตลดลงและมีสต็อกคงเหลือของรัฐบาลจำนวนน้อย อย่างไรก็ตามได้เตรียมมาตรการไว้รองรับ หากราคาโน้มต่ำลงในช่วงผลผลิตออกมาก

## 4. มาตรการแก้ไข

4.1 **มาตรการแทรกแซงตลาด** ด้วยวิธีการรับจำนำข้าวโพดฝักและข้าวโพดเมล็ด ความชื้นไม่เกิน 30% จากเกษตรกรโดยตรง ปริมาณ 500,000 ตันเมล็ด (650,000 ตันฝัก) ราคาจำนำข้าวโพดฝัก ความชื้น 25.1 - 30% กก.ละ 2.50 บาท และข้าวโพดเมล็ด ความชื้น 14.5% กก.ละ 4.19 บาท ระยะเวลารับจำนำ สิงหาคม 2545-กุมภาพันธ์ 2546 ระยะเวลาได้ถอนภายใน 2 เดือน และให้มีคณะกรรมการระบายนโยบายข้าวโพด พิจารณาปริมาณและราคาที่จำหน่ายได้ก่อนครบกำหนดได้ถอน

#### 4.2 นโยบายและมาตรการนำเข้าข้าวโพดเลี้ยงสัตว์ ปี 2546

คณะรัฐมนตรีมีมติ 28 มกราคม 2546 เห็นชอบให้กำหนดนโยบายและมาตรการนำเข้าข้าวโพดเลี้ยงสัตว์โดยใช้หลักการเช่นเดียวกับ ปี 2545 ดังนี้ 1) การนำเข้าในโควตาจากประเทศสมาชิกและไม่ใช่สมาชิก WTO ปริมาณนำเข้ารวมกันไม่เกิน 54,411 ตัน อกรนำเข้าร้อยละ 20 และกำหนดระยะเวลานำเข้าระหว่างวันที่ 1 มีนาคม- 30 มิถุนายน 2546 โดยให้องค์การคลังสินค้าเป็นผู้นำเข้า 2) การนำเข้านอกโควตา นำเข้าเสรีไม่จำกัดปริมาณและช่วงเวลานำเข้า โดยการนำเข้าจากประเทศสมาชิก WTO อกรนำเข้าร้อยละ 73.8 และค่าธรรมเนียมพิเศษนำเข้า ตันละ 180 บาท และการนำเข้าจากประเทศไม่ใช่สมาชิก WTO อกรนำเข้า กก.ละ 2.75 บาท และค่าอกรพิเศษร้อยละ 11.43 (อัตราอกรนำเข้าและค่าอกรพิเศษเมื่อรวมกันแล้วใกล้เคียงร้อยละ 73.8) และค่าธรรมเนียมพิเศษนำเข้าตันละ 180 บาท 3) การนำเข้าจากประเทศสมาชิกเขตการค้าเสรีอาเซียน (AFTA) ให้นำเข้าเสรีโดยไม่จำกัดปริมาณและช่วงนำเข้า อกรนำเข้าร้อยละ 5

#### 5. ผลการดำเนินการ

ผลการดำเนินงาน ณ 4 กุมภาพันธ์ 2546 อคส. เปิดจุดรับจำนำ 23 จุด ใน 10 จังหวัด และมีการรับจำนำที่จังหวัดนครสวรรค์ ตาก กำแพงเพชร เชียงราย แพร่ พะเยา น่าน ลำปาง และนครราชสีมา จำนวน 51,641.221 ตัน ได้ถอน 50.757 ตัน คงเหลือ 51,590.464 ตัน และ ธ.ก.ส. ได้จ่ายเงินกู้ให้เกษตรกรที่จำนำข้าวโพดแล้ว 2,103 ราย ปริมาณ 46,301.2 ตัน เป็นเงิน 191.139 ล้านบาท ส่วน อ.ต.ก. ยังไม่มีการรับจำนำ

#### 6. สถานการณ์ปัจจุบันและแนวโน้ม

ผลผลิตข้าวโพดออกสู่ตลาดน้อยลงเพราะเป็นช่วงปลายฤดู ในขณะที่ความต้องการของตลาดยังมีอย่างต่อเนื่อง ส่งผลให้ราคาซื้อขายทั้งในแหล่งผลิตและตลาดกรุงเทพฯ ปรับตัวสูงขึ้นโดยราคาที่เกษตรกรขายได้เฉลี่ยทั้งประเทศเดือนมกราคม 2546 กก.ละ 4.20 บาท สูงขึ้นจากเดือนก่อนซึ่งมีราคา กก.ละ 4.12 บาท ส่วนราคาที่โรงงานอาหารสัตว์รับซื้อตลาด กทม. เดือนมกราคม 2546 กก.ละ 4.75 บาท สูงขึ้นจากเดือนก่อน ซึ่งมีราคา กก.ละ 4.55 บาท คาดว่าในระยะต่อไปราคาจะสูงขึ้นอีก

สำนักส่งเสริมการค้าสินค้าเกษตร  
กรมการค้าภายใน  
6 กุมภาพันธ์ 2546

ร: ข้าวโพด D: 6 ก.พ.46



## ปาล์มน้ำมัน

### 1. ผลผลิต

|             |                |         | ปี 2542 | ปี 2543 | ปี 2544 | ปี 2545 | ปี 2546* |
|-------------|----------------|---------|---------|---------|---------|---------|----------|
| โลก         | น้ำมันปาล์มดิบ | ล้านตัน | 19.25   | 21.80   | 24.33   | 25.34   | 25.67    |
| มาเลเซีย    |                | ”       | 9.76    | 10.49   | 11.94   | 11.86   | 11.80    |
| อินโดนีเซีย |                | ”       | 5.80    | 7.20    | 8.30    | 9.10    | 9.50     |
| ไทย         | น้ำมันปาล์มดิบ | ”       | 0.707   | 0.579   | 0.780   | 0.642   | 0.732    |
|             | ผลปาล์มสด      | ”       | 3.512   | 3.256   | 4.089   | 3.902   | 4.200    |

### 2. ต้นทุน ผลผลิตเฉลี่ย

|               |         | ปี 2542 | ปี 2543 | ปี 2544 | ปี 2545 | ปี 2546 |
|---------------|---------|---------|---------|---------|---------|---------|
| ต้นทุนผลปาล์ม | บาท/กก. | 1.52    | 1.62    | 1.49    | 1.63    | Na      |
| ผลผลิตเฉลี่ย  | กก./ไร่ | 2,819   | 2,500   | 2,807   | 2,556   | 2,686   |

| แหล่งผลิต ปี 2545 | เนื้อที่:ไร่ | ผลผลิต:ตัน | กก./ไร่ | %ผลผลิต |
|-------------------|--------------|------------|---------|---------|
| จ.กระบี่          | 554,455      | 1,464,870  | 2,642   | 38      |
| จ.สุราษฎร์ธานี    | 413,876      | 1,076,905  | 2,602   | 28      |
| จ.ชุมพร           | 290,715      | 746,556    | 2,568   | 19      |
| จ.สตูล            | 72,027       | 158,459    | 2,200   | 4       |
| จ.ตรัง            | 53,429       | 129,298    | 2,420   | 3       |
| จ.ประจวบคีรีขันธ์ | 36,453       | 85,628     | 2,349   | 2       |
| จ.ชลบุรี          | 26,752       | 57,196     | 2,138   | 1       |
| จังหวัดอื่นๆ      | 79,020       | 183,406    | 2,321   | 5       |
| ทั้งประเทศ        | 1,526,727    | 3,902,318  | 2,556   | 100     |

### 3. บัญชีสมดุลน้ำมันปาล์มดิบ

|              |     | ปี 2542 | ปี 2543 | ปี 2544 | ปี 2545 | ปี 2546 |
|--------------|-----|---------|---------|---------|---------|---------|
| 1. สต็อกยกมา | ตัน | 25,699  | 180,577 | 157,387 | 108,884 | 59,995  |
| 2. ผลผลิต    | ”   | 707,951 | 579,557 | 780,389 | 641,607 |         |
| 3. นำเข้า    | ”   | 0       | 0       | 0       | 3,103   |         |
| 4. ใช้ภายใน  | ”   | 534,972 | 570,705 | 662,327 | 659,159 |         |
| 5. ส่งออก    | ”   | 180,577 | 32,042  | 166,565 | 34,443  |         |
| 6. สต็อกยกไป | ”   | 180,577 | 157,387 | 108,884 | 59,995  |         |
| สต็อก เอกชน  | ”   | 112,049 | 118,128 | 108,884 | 59,995  |         |
| สต็อก อกส.   | ”   | 68,528  | 39,259  | 0       | 0       |         |

ที่มา จากการแจ้งปริมาณและสถานที่เก็บของโรงงานน้ำมันปาล์ม



- 2 -

## 4. ราคา (บาท/กก.)

|                               | ปี 2542 | ปี 2543 | ปี 2544 | ปี 2545 | ปี 2546          |
|-------------------------------|---------|---------|---------|---------|------------------|
| <b>ไทย</b>                    |         |         |         | ทั้งปี  | ก.พ.45<br>ม.ค.46 |
| ผลปาล์มทะลาย ณ แหล่งผลิต      | 2.21    | 1.65    | 1.22    | 2.41    | 1.98<br>3.57     |
| ผลปาล์มทะลาย ณ โรงสกัด        | 2.41    | 1.88    | 1.44    | 2.69    | 2.22<br>3.90     |
| น้ำมันปาล์มดิบ กทม            | 18.15   | 12.95   | 10.80   | 17.25   | 15.05<br>25.10   |
| น้ำมันปาล์มบริสุทธิ์ใส กทม    | 24.25   | 17.13   | 14.55   | 20.79   | 18.84<br>31.51   |
| <b>มาเลเซีย</b>               |         |         |         |         |                  |
| น้ำมันปาล์มดิบในประเทศ        | 14.57   | 10.54   | 10.61   | 15.36   | 12.95<br>18.59   |
| น้ำมันปาล์มบริสุทธิ์ใส F.O.B. | 16.91   | 11.98   | 11.73   | 16.45   | 14.15<br>19.86   |

## 5. สภาพปัญหา

## 5.1 ปัญหาภาพรวม

1) ปัญหาการตลาด ราคาไม่มีเสถียรภาพ เนื่องจากปริมาณผลผลิตที่ออกสู่ตลาด รวมทั้งราคาน้ำมันปาล์มมาเลเซียซึ่งมีอิทธิพลต่อราคาในประเทศก็ไม่แน่นอน ซึ่งมีผลต่อการปรับตัวของราคาอย่างใกล้ชิด ปริมาณผลผลิตบางช่วงมากกว่า/น้อยกว่าความต้องการใช้ภายใน

2) ปัญหาการผลิต ผลผลิตเฉลี่ยต่ำ เนื่องจากปัญหาพันธุ์ปาล์ม พื้นที่ปลูกไม่เหมาะสม อายุมาก นอกจากนี้ ปุ๋ยมีราคาแพง ทำให้ต้นทุนการผลิตสูง

## 3) ปัญหาการบริหารจัดการ

- การลักลอบนำเข้าน้ำมันปาล์มจากต่างประเทศมีอย่างสม่ำเสมอ เนื่องจากน้ำมันปาล์มมาเลเซียมีราคาถูกกว่าน้ำมันปาล์มในประเทศ

- โรงงานสกัดน้ำมันปาล์มดิบ และโรงงานกลั่นน้ำมันปาล์มบริสุทธิ์ มีต้นทุนการผลิตสูงเนื่องจากมีวัตถุดิบในการผลิตเพียงร้อยละ 50 ของกำลังการผลิต ทำให้การดำเนินงานแข่งขันด้านราคากับต่างประเทศได้

## 5.2 ปัญหาการตลาด

1) ปี 2542 - 2544 ผลปาล์มราคาตกต่ำ และมีการแทรกแซงตลาดช่วยเหลือเกษตรกร

2) ปี 2545 น้ำมันปาล์มดิบราคาสูงในช่วงปลายปี สมาคมโรงกลั่นน้ำมันปาล์มขอนำเข้าน้ำมันปาล์มดิบ ชนิด Crude Palm Olein จำนวน 20,000 ตัน ภาษี 5% กระทรวงพาณิชย์พิจารณาแล้ว มีอุปทานน้ำมันปาล์มดิบเพียงพอกับความต้องการใช้ จึงไม่มีการอนุมัติให้นำเข้า

## 6. มาตรการแก้ไขปัญหา

## 6.1 ปี 2542 (ปัญหาราคาตกต่ำ)

มติคณะกรรมการคชก. เมื่อ 23 เม.ย.42 - 21 ธ.ค.43 (รวม 8 ครั้ง) อนุมัติเงินทุนหมุนเวียนปลอดดอกเบี้ย รวม 1,500 ล้านบาท ให้ อคส.ใช้แทรกแซงตลาดโดยการรับซื้อน้ำมันปาล์มดิบ จำนวนประมาณ 75,000 ตัน จากโรงงานสกัดน้ำมันปาล์มดิบ ในราคา กก.ละ 19.50 , 16.00 , 15.00 บาท ส่งมอบ ณ หน้าคลังเก็บ (รับซื้อ-เก็บสต็อก) และให้โรงงานสกัดฯ รับซื้อผลปาล์มทะเลจากเกษตรกรรายย่อย (มีพื้นที่ปลูกปาล์ม ไม่เกิน 100 ไร่) ในราคา ณ หน้าโรงสกัดฯ กก.ละ 2.72 , 2.20 , 2.10 บาท (%น้ำมัน 16%) ระยะเวลารับซื้อ พ.ค.42-ม.ค.43

| ผลการดำเนินงาน                                | ปริมาณ<br>(ตัน) | ราคา<br>(บาท/กก) | มูลค่า<br>(ล้านบาท) |
|-----------------------------------------------|-----------------|------------------|---------------------|
| การรับซื้อ - ผลปาล์มสด (พ.ค.42-ม.ค.43)        | 454,170         | 2.36             | 1,017.48            |
| - น้ำมันปาล์มดิบ (พ.ค.42-ม.ค.43)              | 70,239          | 16.37            | 1,150.03            |
| การจำหน่าย - เพื่อส่งออก (17มี.ค.43-31ม.ค.44) | 70,239          | 8.76             | 615.59              |
| คชจ.เก็บรักษา+ขาดทุนขาย+ค่าดำเนินการ          |                 |                  | 1,128.37            |

## 6.2 ปี 2543 (ปัญหาราคาตกต่ำ)

## 1) การแทรกแซงตลาด

มติคณะกรรมการคชก. เมื่อ 2 ต.ค.43 อนุมัติเงินทุนหมุนเวียนปลอดดอกเบี้ย จำนวน 250 ล้านบาท ให้ อคส.ใช้ดำเนินการแทรกแซงตลาดโดยการรับซื้อน้ำมันปาล์มดิบ จำนวนประมาณ 15,000 ตันจากโรงงานสกัดน้ำมันปาล์มดิบ ในราคา กก.ละ 12.50 บาท ส่งมอบ ณ หน้าคลังเก็บ (รับซื้อ-เก็บสต็อก) และให้โรงงานสกัดฯ ที่เข้าร่วมโครงการรับซื้อผลปาล์มทะเลจากเกษตรกรรายย่อย ที่มีพื้นที่ปลูกไม่เกิน 50 ไร่และจดทะเบียนไว้กับทางราชการ) ในราคา ณ หน้าโรงงานสกัดฯ กก.ละ 1.79 บาท (% น้ำมัน 17%) ระยะเวลารับซื้อ ต.ค.43-ม.ค.44

| ผลการดำเนินงาน                             | ปริมาณ<br>(ตัน) | ราคา<br>(บาท/กก) | มูลค่า<br>(ล้านบาท) |
|--------------------------------------------|-----------------|------------------|---------------------|
| การรับซื้อ - ผลปาล์มน้ำมัน (ธ.ค.43-ม.ค.44) | 44,759          | 1.77             | 79.421              |
| - น้ำมันปาล์มดิบ ( " )                     | 7,527           | 11.95            | 89.950              |
| การจำหน่าย - เพื่อส่งออก (21 พ.ค.44)       | 7,527           | 7.69             | 57.890              |
| คชจ.เก็บรักษา+ขาดทุนขาย+ค่าดำเนินการ       |                 |                  | 60.363              |

2) การระบายส่งออก ประธานคณะกรรมการ คชก. อนุมัติการจำหน่ายเพื่อส่งออกน้ำมันปาล์มดิบไปต่างประเทศจำนวน 32,042 ตัน (น้ำมันที่รับซื้อเก็บสต็อกไว้เมื่อปี 2542)

- 4 -

### 6.3 ปี 2544 (ปัญหาาราคาตกต่ำ)

#### 1) การแทรกแซงตลาด

มติคณะกรรมการคชก. เมื่อ 5 และ 22 มี.ค.44 อนุมัติให้อคส.แทรกแซงตลาดโดยการรับซื้อน้ำมันปาล์มดิบจากโรงสกัดฯและจำหน่ายให้ผู้ส่งออกเพื่อส่งออกไปต่างประเทศทันที (รับซื้อ-ส่งออกทันที) จำนวนประมาณ 50,000 ตัน และจ่ายชดเชยส่วนต่างราคาส่งออกให้ผู้ส่งออกในอัตรา ตันละ 2,830 บาท โดยกำหนดเงื่อนไขให้โรงสกัดฯที่เข้าร่วมโครงการฯ ต้องรับซื้อผลปาล์มสดในราคา ณ หน้าโรงสกัดฯจากเกษตรกรรายย่อย (ที่มีพื้นที่ปลูกไม่เกิน 50 ไร่และจดทะเบียนไว้กับทางราชการ) ในราคาที่จะกำหนดเป็นงวด ๆ ระยะเวลารับซื้อ มี.ค.-ส.ค.44

| ผลการดำเนินงาน                            | ปริมาณ(ตัน) | ราคา(บาท/กก) | มูลค่า (ล้านบาท) |
|-------------------------------------------|-------------|--------------|------------------|
| การรับซื้อ - ผลปาล์มน้ำมัน (เม.ย.-พ.ค.44) | 141,050     | 1.68         | 236.553          |
| - น้ำมันปาล์มดิบ ( " )                    | 23,870      | 11.336       | 270.590          |
| การจำหน่าย - ส่งออกทันที (31 พ.ค.44)      | 23,870      | 11.336       | 270.590          |
| จ่ายชดเชยส่วนต่างราคา                     |             | 2.830        | 67.496           |
| ค่าใช้จ่ายดำเนินการของอคส.                |             | 0.150        | 3.580            |

#### 2) การใช้น้ำมันปาล์มเป็นเชื้อเพลิง

มติคณะรัฐมนตรี เมื่อ 10 ก.ค.44 (อนุมัติตามมติคณะกรรมการนโยบายพลังงานแห่งชาติ เมื่อ 2 ก.ค.44) ให้ ปตท.รับซื้อน้ำมันปาล์มบริสุทธิ์เพื่อนำมาผสมกับน้ำมันดีเซลในสัดส่วนไม่เกิน 10% เพื่อจำหน่ายให้กับประชาชนทั่วไปในระยะแรก และจำหน่ายให้กับส่วนราชการ รัฐวิสาหกิจ เรือประมงและเรือขนส่งสินค้าในระยะต่อไป

ผลการดำเนินงาน ปตท.ได้เปิดปั้มน้ำมันดีเซลปาล์มบริสุทธิ์ ที่ถนนสุขาภิบาล 3 ตั้งแต่ 11 ก.ค.44 ถึงปัจจุบัน(ม.ค.46) จำหน่ายวันละประมาณ 3,200 ลิตร (ใช้น้ำมันปาล์ม 160 ลิตร/วัน) โดยจำหน่ายในราคาต่ำกว่าดีเซลปกติ ลิตรละ 0.50บาท ทั้งนี้ตั้งแต่ปลายปี 44 สถานการณ์ที่ดีขึ้นทั้ง 2 ด้าน (ราคาดีเซลลดต่ำลง น้ำมันปาล์มสูงขึ้น)

#### 3) การระบายส่งออก

ประธานคณะกรรมการ คชก. อนุมัติการจำหน่ายเพื่อส่งออกน้ำมันปาล์มดิบไปต่างประเทศ จำนวน 46,837 ตัน (น้ำมันที่รับซื้อเก็บสต็อกไว้เมื่อปี 2542-43 ที่เหลือจากการระบาย ปี 2543) ทั้งนี้ เมื่อรวมกับการส่งออกทันทีตามมาตรการแทรกแซงตลาดของรัฐ ปี 2544 จำนวน 23,870 ตัน และการส่งออกของเอกชนจำนวน 95,858 ตัน รวมทั้งปีปริมาณ 166,565 ตัน

### 6.4 ปี 2545 การบริหารจัดการ (ไม่มีการแทรกแซงตลาด ผลปาล์มราคาสูง)

- 1) บริหารการนำเข้าน้ำมันปาล์มจากต่างประเทศอย่างรัดกุม
- 2) ออกประกาศให้ผู้ซื้อปิดป้ายแสดงราคาซื้อผลปาล์ม เพื่อให้เกิดความเป็นธรรม
- 3) ขอความร่วมมือกรมศุลกากรปราบปรามการลักลอบนำเข้าอย่างจริงจัง

## 7. สถานการณ์ ปี 2546

## 7.1 ในประเทศ

1) ปริมาณ กระทบวงเกษตรฯ คาดว่าปี 2546 มีผลผลิตปาล์มน้ำมัน 4.200 ล้านตัน คำนวณเป็นน้ำมันปาล์มดิบ 0.732 ล้านตัน(%น้ำมัน 17.43) ใกล้เคียงกับความต้องการใช้ในประเทศ ซึ่งคาดการณ์ไว้ที่ประมาณ 0.685 ล้านตัน

2) ราคา ปัจจุบัน (31 ม.ค.46) ราคาผลปาล์มกก.ละ 2.60-2.80 บาท ปรับตัวลดลง จากวันที่ 24 ม.ค.46 ที่มีราคา กก.ละ 2.45-3.00 บาท น้ำมันปาล์มดิบ (31ม.ค.46) กก.ละ 19-20 บาท ปรับตัวลดลงจากวันที่ 24 ม.ค.46 ที่มีราคา กก.ละ 20-20.50 บาท

สาเหตุที่ราคาลดลงเนื่องจาก ปริมาณผลผลิตออกสู่ตลาดมากขึ้น โรงกลั่นฯประสบปัญหา การจำหน่ายที่ต้องแข่งขันกับน้ำมันพืชอื่น ประกอบกับตลาดน้ำมันพืชต่างประเทศมีราคาอ่อนตัวลง

| บาท/กก.                | ปี 2544 |        | ปี 2545 |        | ปี 2546 |             |
|------------------------|---------|--------|---------|--------|---------|-------------|
|                        | ทั้งปี  | ก.พ.44 | ทั้งปี  | ก.พ.45 | ม.ค.46  | 31ม.ค.46    |
| ผลปาล์ม ณ แหล่งผลิต    | 1.22    | 0.85   | 2.41    | 1.98   | 3.57    | 2.45        |
| ผลปาล์ม ณ โรงสกัด      | 1.44    | 1.12   | 2.69    | 2.22   | 3.90    | 2.60-2.80   |
| น้ำมันปาล์มดิบ กทม.    | 10.80   | 8.58   | 17.25   | 15.05  | 25.10   | 19-20       |
| น้ำมันบริสุทธิ์ใส กทม. | 14.55   | 13.23  | 20.79   | 18.84  | 31.51   | 27.67-28.04 |

3) แนวโน้ม คาดว่าราคาผลปาล์มจะลดลงเนื่องจากปริมาณผลผลิตปาล์มน้ำมันจะเพิ่มขึ้น

## 7.2 ต่างประเทศ

1) ราคาน้ำมันปาล์มดิบตลาดมาเลเซีย ปัจจุบันยังคงอยู่ในระดับสูง

|                                 | ปี 2544 |        | ปี 2545 |         | ปี 2546 |          |
|---------------------------------|---------|--------|---------|---------|---------|----------|
|                                 | ทั้งปี  | ก.พ.44 | ปี 2545 | ก.พ.45  | ม.ค.46  | 30ม.ค.46 |
| น้ำมันปาล์มดิบ : ริงกิต/ตัน     | 895.5   | 695    | 1,358.1 | 1,122.5 | 1,651.4 | 1630     |
| : บาท/กก.                       | 10.61   | 7.82   | 15.36   | 12.95   | 18.59   | 18.32    |
| น้ำมันปาล์มบริสุทธิ์ : US\$/ตัน | 262.8   | 200    | 382.8   | 322.8   | 646.38  | 460      |
| : บาท/กก.                       | 11.73   | 8.55   | 16.45   | 14.15   | 19.86   | 19.65    |

2) ราคาน้ำมันถั่วเหลืองตลาดชิคาโก ปัจจุบันเริ่มอ่อนตัวลงเล็กน้อย

|                             | ปี 2544 |        | ปี 2545 |        | ปี 2546 |          |
|-----------------------------|---------|--------|---------|--------|---------|----------|
|                             | ทั้งปี  | ก.พ.44 | ทั้งปี  | ก.พ.45 | ม.ค.46  | 30 มค.46 |
| น้ำมันถั่วเหลือง : US\$/ตัน | 347.18  | 325.7  | 409.94  | 341.7  | 453.84  | 448.42   |
| : บาท/กก.                   | 15.42   | 13.92  | 17.66   | 15.01  | 19.45   | 18.94    |

## ราคาปาล์มน้ำมันและน้ำมันปาล์ม (ไทยและมาเลเซีย)

ปี 2540 - 2546

ราคาปาล์ม 4 : PRICE46

| ไทย                                                |       |                                  |          |       |       |       |       |       |       |       |       |       | เฉลี่ย |
|----------------------------------------------------|-------|----------------------------------|----------|-------|-------|-------|-------|-------|-------|-------|-------|-------|--------|
| ปี                                                 | ม.ค.  | ก.พ.                             | มี.ค.    | เม.ย. | พ.ค.  | มิ.ย. | ก.ค.  | ส.ค.  | ก.ย.  | ต.ค.  | พ.ย.  | ธ.ค.  | ทั้งปี |
| 1. ผลปาล์มทะลาย นน. 15 กก.ขึ้นไป ณ หน้าโรงงานสกัดฯ |       |                                  |          |       |       |       |       |       |       |       |       |       |        |
| ปี 2540                                            | 2.47  | 2.50                             | 2.27     | 2.02  | 2.00  | 2.17  | 2.38  | 2.25  | 2.25  | 2.26  | 2.40  | 2.70  | 2.31   |
| ปี 2541                                            | 3.55  | 3.76                             | 3.24     | 2.79  | 2.95  | 3.06  | 3.65  | 3.52  | 4.00  | 3.78  | 4.26  | 4.93  | 3.62   |
| ปี 2542                                            | 5.04  | 4.85                             | 3.03     | 2.13  | 1.98  | 1.63  | 1.64  | 1.89  | 1.98  | 1.60  | 1.36  | 1.82  | 2.41   |
| ปี 2543                                            | 2.17  | 1.76                             | 1.49     | 1.84  | 2.27  | 2.65  | 1.85  | 1.83  | 1.75  | 1.67  | 1.65  | 1.70  | 1.89   |
| ปี 2544                                            | 1.30  | 1.12                             | 1.03     | 1.10  | 1.12  | 1.42  | 1.54  | 1.96  | 1.62  | 1.19  | 1.73  | 2.13  | 1.44   |
| ปี 2545                                            | 2.27  | 2.22                             | 2.07     | 2.03  | 2.10  | 2.50  | 2.49  | 2.67  | 2.57  | 2.77  | 3.86  | 4.78  | 2.69   |
| เฉลี่ย 3 ปี(43-45)                                 | 1.91  | 1.70                             | 1.53     | 1.66  | 1.83  | 2.19  | 1.96  | 2.15  | 1.98  | 1.88  | 2.41  | 2.87  | 2.01   |
| ปี 2546                                            | 3.90  | 2.60-2.80                        | (31 มค.) |       |       |       |       |       |       |       |       |       |        |
| 2. น้ำมันปาล์มดิบ ซื่อขาย กทม.                     |       |                                  |          |       |       |       |       |       |       |       |       |       |        |
| ปี 2540                                            | 16.62 | 16.86                            | 15.31    | 14.17 | 14.39 | 15.76 | 17.33 | 15.28 | 16.24 | 17.32 | 18.04 | 20.94 | 16.52  |
| ปี 2541                                            | 26.93 | 27.12                            | 24.40    | 22.77 | 25.60 | 23.74 | 25.07 | 23.70 | 25.21 | 25.82 | 29.57 | 30.90 | 25.90  |
| ปี 2542                                            | 32.89 | 32.99                            | 22.22    | 17.26 | 17.00 | 13.91 | 14.42 | 14.76 | 14.41 | 12.81 | 11.59 | 13.59 | 18.15  |
| ปี 2543                                            | 13.86 | 12.49                            | 10.99    | 13.15 | 15.25 | 16.15 | 13.25 | 13.43 | 11.78 | 11.46 | 11.76 | 11.81 | 12.95  |
| ปี 2544                                            | 10.02 | 8.58                             | 9.03     | 9.00  | 9.13  | 10.25 | 11.86 | 13.70 | 10.84 | 9.85  | 13.24 | 14.13 | 10.80  |
| ปี 2545                                            | 15.15 | 15.05                            | 15.00    | 15.29 | 15.04 | 15.94 | 15.19 | 16.23 | 16.08 | 16.64 | 22.69 | 28.66 | 17.25  |
| เฉลี่ย 3 ปี(43-45)                                 | 13.01 | 12.04                            | 11.67    | 12.48 | 13.14 | 14.11 | 13.43 | 14.45 | 12.90 | 12.65 | 15.90 | 18.20 | 13.67  |
| ปี 2546                                            | 25.10 | 19-20.00                         | (31 มค.) |       |       |       |       |       |       |       |       |       |        |
| 3. น้ำมันปาล์มบริสุทธิ์ ซื่อขาย กทม.               |       |                                  |          |       |       |       |       |       |       |       |       |       |        |
| ปี 2540                                            | 22.34 | 23.14                            | 21.11    | 20.22 | 20.25 | 21.13 | 23.37 | 22.49 | 22.73 | 23.95 | 24.35 | 26.96 | 22.67  |
| ปี 2541                                            | 31.66 | 34.39                            | 32.82    | 29.64 | 31.25 | 32.27 | 31.50 | 29.78 | 30.64 | 32.04 | 35.46 | 38.05 | 32.46  |
| ปี 2542                                            | 38.91 | 39.18                            | 33.19    | 25.82 | 25.05 | 21.32 | 19.91 | 19.17 | 18.60 | 17.09 | 15.21 | 17.52 | 24.25  |
| ปี 2543                                            | 18.08 | 17.33                            | 15.07    | 16.47 | 18.92 | 19.80 | 18.70 | 18.26 | 16.45 | 15.66 | 15.37 | 15.49 | 17.13  |
| ปี 2544                                            | 15.06 | 13.23                            | 13.26    | 12.67 | 12.99 | 13.78 | 14.55 | 17.00 | 15.47 | 13.65 | 16.10 | 16.83 | 14.55  |
| ปี 2545                                            | 18.35 | 18.84                            | 19.07    | 19.41 | 19.59 | 20.53 | 19.66 | 19.54 | 18.69 | 19.30 | 24.87 | 31.62 | 20.79  |
| เฉลี่ย 3 ปี(43-45)                                 | 17.16 | 16.47                            | 15.80    | 16.18 | 17.17 | 18.04 | 17.64 | 18.27 | 16.87 | 16.20 | 18.78 | 21.31 | 17.49  |
| ปี 2546                                            | 31.51 | 27.67-28.04                      | (31 มค.) |       |       |       |       |       |       |       |       |       |        |
| มาเลเซีย                                           |       |                                  |          |       |       |       |       |       |       |       |       |       | เฉลี่ย |
| 1. น้ำมันปาล์มดิบ ซื่อขายในมาเลเซีย                |       |                                  |          |       |       |       |       |       |       |       |       |       |        |
| ปี 2540                                            | 13.65 | 14.12                            | 13.50    | 13.61 | 13.64 | 12.52 | 13.98 | 14.72 | 16.90 | 18.68 | 19.57 | 22.33 | 15.60  |
| ปี 2541                                            | 29.62 | 28.27                            | 25.45    | 25.34 | 25.98 | 25.35 | 24.51 | 25.03 | 25.94 | 23.94 | 23.31 | 21.65 | 25.37  |
| ปี 2542                                            | 21.32 | 19.02                            | 16.68    | 16.99 | 15.21 | 12.33 | 10.71 | 11.39 | 13.87 | 13.01 | 12.26 | 12.01 | 14.57  |
| ปี 2543                                            | 11.37 | 10.66                            | 11.20    | 12.33 | 11.42 | 10.92 | 10.83 | 10.68 | 10.28 | 8.82  | 9.36  | 8.64  | 10.54  |
| ปี 2544                                            | 8.16  | 7.82                             | 9.02     | 9.74  | 8.87  | 9.41  | 11.83 | 14.39 | 11.96 | 10.36 | 12.59 | 13.12 | 10.61  |
| ปี 2545                                            | 13.72 | 12.95                            | 13.13    | 13.52 | 14.21 | 16.04 | 15.25 | 16.64 | 15.96 | 16.22 | 17.90 | 18.75 | 15.36  |
| เฉลี่ย 3 ปี(43-45)                                 | 11.08 | 10.48                            | 11.12    | 11.86 | 11.50 | 12.12 | 12.64 | 13.90 | 12.73 | 11.80 | 13.28 | 13.50 | 12.17  |
| ปี 2546                                            | 18.59 | 18.32                            | (30 มค.) |       |       |       |       |       |       |       |       |       |        |
|                                                    |       | (1630 RM/ตัน . 3.8 RM/US\$)      |          |       |       |       |       |       |       |       |       |       |        |
| 2. น้ำมันปาล์มบริสุทธิ์ ส่งออก F.O.B. มาเลเซีย     |       |                                  |          |       |       |       |       |       |       |       |       |       |        |
| ปี 2540                                            | 15.18 | 15.72                            | 15.30    | 15.29 | 15.73 | 14.49 | 16.12 | 17.04 | 19.11 | 20.77 | 21.19 | 23.90 | 17.49  |
| ปี 2541                                            | 30.94 | 29.58                            | 28.29    | 27.45 | 28.37 | 27.86 | 27.31 | 28.70 | 29.6  | 26.68 | 25.67 | 23.93 | 27.87  |
| ปี 2542                                            | 23.56 | 21.59                            | 18.79    | 18.93 | 18.04 | 14.74 | 13.42 | 14.21 | 16.83 | 14.95 | 14.01 | 13.85 | 16.91  |
| ปี 2543                                            | 12.89 | 12.40                            | 12.63    | 13.82 | 12.82 | 12.10 | 12.17 | 12.05 | 11.72 | 10.65 | 10.86 | 9.62  | 11.98  |
| ปี 2544                                            | 9.14  | 8.55                             | 10.32    | 10.94 | 10.26 | 10.86 | 13.63 | 16.12 | 12.46 | 10.91 | 13.60 | 13.97 | 11.73  |
| ปี 2545                                            | 15.06 | 14.15                            | 14.45    | 14.37 | 14.99 | 17.14 | 16.01 | 17.74 | 17.33 | 17.23 | 19.16 | 19.81 | 16.45  |
| เฉลี่ย 3 ปี(43-45)                                 | 12.36 | 11.70                            | 12.47    | 13.04 | 12.69 | 13.37 | 13.94 | 15.30 | 13.84 | 12.93 | 14.54 | 14.47 | 13.39  |
| ปี 2546                                            | 19.86 | 19.65                            | (30 มค.) |       |       |       |       |       |       |       |       |       |        |
|                                                    |       | (460 US\$/ตัน . 42.712 บาท/US\$) |          |       |       |       |       |       |       |       |       |       |        |

## มะพร้าวผลแก่

| 1. ผลผลิต                                                        |                  |         | ปี 2542               | ปี 2543                 | ปี 2544          | ปี 2545 | ปี 2546 |
|------------------------------------------------------------------|------------------|---------|-----------------------|-------------------------|------------------|---------|---------|
| โลก                                                              | เนื้อมะพร้าวแห้ง | ล้านตัน | 4.38                  | 5.46                    | 5.79             | 5.18    | 5.23    |
| ฟิลิปปินส์                                                       | ”                | ”       | 1.35                  | 2.35                    | 2.80             | 2.15    | 2.10    |
| อินโดนีเซีย                                                      | ”                | ”       | 1.29                  | 1.32                    | 1.36             | 1.36    | 1.42    |
| ไทย                                                              | มะพร้าวผลแก่     | ”       | 1.380                 | 1.399                   | 1.396            | 1.418   | na      |
| 2. ต้นทุนการผลิต เฉลี่ยทั่วประเทศ                                |                  |         | บาท/กก.               | 3.66                    | 3.94             | 3.68    | 3.63    |
| ผลผลิตเฉลี่ย                                                     |                  |         | กก./ไร่               | 674                     | 688              | 685     | 694     |
| คิดเทียบเป็น                                                     |                  |         | ผล/ไร่                | 539                     | 550              | 548     | 555     |
| ต้นทุนผลิต                                                       |                  |         | จ.ประจวบฯ 2.50 บาท/ผล | จ.สุราษฎร์ฯ 1.50 บาท/ผล |                  |         |         |
| แหล่งผลิต ปี 45                                                  |                  |         | พื้นที่ให้ผล(ไร่)     | ผลผลิต (ตัน)            | เฉลี่ย (กก./ไร่) | ร้อยละ  |         |
| จ.ประจวบคีรีขันธ์                                                |                  |         | 362,619               | 243,680                 | 672              | 17.18   |         |
| จ.ชุมพร                                                          |                  |         | 315,864               | 179,411                 | 568              | 12.65   |         |
| จ.สุราษฎร์ธานี                                                   |                  |         | 225,412               | 172,440                 | 765              | 12.16   |         |
| จ.นครศรีธรรมราช                                                  |                  |         | 136,234               | 103,674                 | 761              | 7.31    |         |
| จ.ชลบุรี                                                         |                  |         | 144,086               | 104,606                 | 726              | 7.38    |         |
| จ.สมุทรสงคราม                                                    |                  |         | 63,340                | 40,854                  | 645              | 2.88    |         |
| จ.อื่นๆ                                                          |                  |         | 795,670               | 573,333                 | 721              | 40.43   |         |
| ทั่วประเทศ                                                       |                  |         | 2,043,225             | 1,417,998               | 694              | 100.00  |         |
| 3. การใช้มะพร้าวผลในประเทศ                                       |                  |         | ปี 2542               | ปี 2543                 | ปี 2544          | ปี 2545 | ปี 2546 |
| 60% บริโภคโดยตรง                                                 |                  |         | ล้านตัน               | 0.828                   | 0.840            | 0.838   | 0.851   |
| 10% ผลิตกะทิสำเร็จรูป                                            |                  |         | ”                     | 0.138                   | 0.140            | 0.139   | 0.142   |
| 30% ผลิตเนื้อมะพร้าวแห้ง                                         |                  |         | ”                     | 0.414                   | 0.419            | 0.419   | 0.425   |
| - คิดเป็นเนื้อมะพร้าวแห้ง                                        |                  |         | ตัน                   | 82,000                  | 84,000           | 84,000  | 85,000  |
| คิดเป็นน้ำมันมะพร้าว                                             |                  |         | ”                     | 42,230                  | 43,260           | 43,260  | 43,775  |
| 4. การนำเข้า-ส่งออก                                              |                  |         |                       |                         |                  |         |         |
| นำเข้า - มะพร้าวฝอย                                              |                  |         | ตัน                   | 37                      | 123              | 75      | 98      |
| ส่งออก - น้ำมันมะพร้าวดิบ+                                       |                  |         | ”                     | 39                      | 5,051            | 7,067   | 1611    |
| - กะทิสดสำเร็จรูป*                                               |                  |         | ”                     | 3,533                   | 4,458            | 5,493   | 4,887   |
| * สถิติพิกัด 2008190091 : สินค้าแปรรูปหลายชนิดซึ่งรวมกะทิไว้ด้วย |                  |         |                       |                         |                  |         |         |
| ตลาดคู่ค้า                                                       |                  |         | มะพร้าวฝอย            | : ฟิลิปปินส์            |                  |         |         |
|                                                                  |                  |         | น้ำมันมะพร้าวดิบ      | : มาเลเซีย สิงคโปร์     |                  |         |         |
|                                                                  |                  |         | กะทิสำเร็จรูป         | : อเมริกา ออสเตรเลีย    |                  |         |         |

| 5. ราคา :                       |        | ปี 2542 | ปี 2543 | ปี 2544 | ปี 2545 | ปี 2546 |        |
|---------------------------------|--------|---------|---------|---------|---------|---------|--------|
| 5.1 ณ แหล่งผลิตเฉลี่ยทั่วประเทศ |        |         |         |         | ทั้งปี  | ก.พ.45  | ม.ค.46 |
| มะพร้าวผลใหญ่ทั้งเปลือก         | บาท/ผล | 7.27    | 2.60    | 2.52    | 3.31    | 4.37    | 3.47   |
| เนื้อมะพร้าวแห้ง 90%            | บาท/กก | 13.49   | 6.52    | 4.39    | 6.59    | 4.89    | 10.19  |
| 5.2 ณ แหล่งผลิตสำคัญ            |        |         |         |         |         |         |        |
| มะพร้าวผลใหญ่ทั้งเปลือก         |        |         |         |         |         |         |        |
| จ.ประจวบคีรีขันธ์               | บาท/ผล | 8.12    | 2.90    | 3.09    | 4.10    | 6.07    | 4.20   |
| จ.ชุมพร                         | "      | 7.23    | 3.04    | 2.66    | 3.35    | 4.07    | 3.82   |
| จ.สุราษฎร์ธานี                  | "      | 7.20    | 2.22    | 1.89    | 3.10    | 4.75    | 3.15   |
| จ.นครศรีธรรมราช                 | "      | 6.59    | 1.79    | 1.78    | 3.10    | 4.44    | 2.90   |
| เนื้อมะพร้าวแห้ง 90%            |        |         |         |         |         |         |        |
| จ.ประจวบคีรีขันธ์               | บาท/กก | 14.39   | 7.54    | 5.36    | 7.85    | 6.53    | 10.87  |
| จ.ชุมพร                         | "      | 12.35   | 7.38    | 4.88    | 7.41    | 6.80    | 10.29  |
| จ.สุราษฎร์ธานี                  | "      | 12.11   | 6.85    | 4.33    | 7.05    | 5.75    | 10.58  |
| จ.นครศรีธรรมราช                 | "      | 12.03   | 6.82    | 4.45    | 6.86    | 5.15    | 9.93   |
| 5.3 ตลาด กทม. ขายส่ง            |        |         |         |         |         |         |        |
| มะพร้าวผลใหญ่ปอกเปลือก          | บาท/ผล | 11.65   | 5.78    | 6.06    | 7.12    | 8.50    | 7.00   |
| เนื้อมะพร้าวแห้ง 90%            | บาท/กก | 14.33   | 8.18    | 5.30    | 8.42    | 6.34    | 12.01  |
| น้ำมันมะพร้าวดิบ                | "      | 27.29   | 15.61   | 10.17   | 15.87   | 12.96   | 22.19  |
| น้ำมันมะพร้าวบริสุทธิ์ (ปี๊บ)   | "      | 34.64   | 23.42   | 18.39   | 23.49   | 20.68   | 32.16  |
| 5.4 ตลาดโลกน้ำมันมะพร้าวดิบ     | "      | 28.66   | 18.02   | 13.83   | 17.73   | 16.18   | 20.69  |

## 6. สภาพปัญหา

### 6.1 ภาพรวม

#### 6.1.1 ปัญหาการตลาด

- 1) ราคามะพร้าวผลและเนื้อมะพร้าวแห้งไม่มีเสถียรภาพ โดยบางปีราคาตกต่ำ บางปีราคาสูง เนื่องจากปริมาณผลผลิตที่ออกสู่ตลาดไม่สอดคล้องกับความต้องการของตลาด
- 2) ความต้องการมะพร้าวผลไม่ขยายตัว เนื่องจากผู้บริโภคคำนึงถึงสุขภาพมากขึ้น
- 3) ความต้องการน้ำมันมะพร้าวลดลง เนื่องจากถูกทดแทนด้วยน้ำมันปาล์มและน้ำมันเมล็ดในปาล์ม ทั้งการบริโภคและอุตสาหกรรม ทำให้ความต้องการเนื้อมะพร้าวแห้งและมะพร้าวผลลดลง
- 4) โรงงานหีบน้ำมันมะพร้าวขาดแคลนวัตถุดิบเนื้อมะพร้าวแห้งเนื่องจากเกษตรกรนิยมจำหน่ายผลผลิตในรูปมะพร้าวผลและเนื้อมะพร้าวขาว

6.1.2 ปัญหาการแปรรูป ต้นทุนการแปรรูปสูง เนื่องจากโรงงานสกัดน้ำมันมะพร้าวเป็นโรงงานขนาดเล็ก มีประสิทธิภาพต่ำ วัตถุดิบมีราคาสูง ทำให้ไม่สามารถแข่งขันกับราคาในต่างประเทศได้

#### 6.1.3 ปัญหาการผลิต ต้นทุนการผลิตสูง ผลผลิตเฉลี่ยต่อไร่ต่ำ

6.2 ปัญหาการตลาด ปี 2541-42 เกิดปัญหาราคาสูง ปี 2543-44 เกิดปัญหาราคาตกต่ำ (มีการแทรกแซงตลาด) ปี 2545 ราคาอยู่ในเกณฑ์สูงกว่าปีที่ผ่านมา (ไม่มีการแทรกแซงตลาด)

## 7. มาตรการแก้ไขปัญหา

## 7.1 ปี 2540 (ปัญหาราคาคตกต่ำ)

มติคณะกรรมการคชก. อนุมัติเงินหมุนเวียนวงเงิน 140 ล้านบาท ดังนี้

- จำนวน 34 ล้านบาท ให้กรมส่งเสริมการเกษตรและกรมส่งเสริมสหกรณ์ ใช้แทรกแซงตลาด โดยวิธีการให้สถาบันเกษตรกรรวบรวมมะพร้าวผล และ/หรือเนื้อมะพร้าวแห้ง จากสมาชิกสหกรณ์ กลุ่มเกษตรกร เพื่อนำออกสู่ตลาด (ไม่ได้ดำเนินการ เนื่องจาก ก.เกษตรขอถอนเรื่อง)

- จำนวน 106 ล้านบาท ให้ อคส. ใช้แทรกแซงตลาดโดยวิธีการรับซื้อน้ำมันมะพร้าวในราคาที่สัมพันธ์กับราคาเนื้อมะพร้าวแห้ง กก.ละ 9.00 บาท หรือในกรณีที่จำเป็นให้รับซื้อเนื้อมะพร้าวแห้ง 90% ในราคา กก.ละ 9.00 บาท

ผลการดำเนินงาน อคส.ดำเนินการรับซื้อ เดือน พ.ย.-ธ.ค.40 รับซื้อได้จำนวน 63 ตัน ใช้เงินรับซื้อเพียง 0.567 ล้านบาท และอคส.ได้เบิกค่าใช้จ่าย เป็นเงิน 0.479 ล้านบาท

## 7.2 ปี 2541-42 (ปัญหาขาดแคลนและราคาสูง)

1) เปิดตลาดนำเข้ามะพร้าวผลภายใต้ WTO ปี 2542

- ในโควตา (ภาษี 20%) จำนวน 2,253.11 ตัน (มีผู้ขอหนังสือรับรอง 328.140 ตัน)

- นอกโควตา (ภาษี 57%) จำนวนไม่จำกัด (มีผู้ขอหนังสือรับรอง 16,317.749 ตัน)

2) ขอความร่วมมือกระทรวงการคลังปราบปรามการลักลอบนำเข้าอย่างจริงจัง

## 7.3 ปี 2543 (ปัญหาราคาคตกต่ำ)

มติคณะกรรมการคชก. เมื่อ 10 พ.ค.43 , 15 มิ.ย.43 , 5 ก.ย.43 และ 1 พ.ย.43 อนุมัติ

1) เงินทุนหมุนเวียนปลอดดอกเบี้ย จำนวน 170 ล้านบาท ให้ อคส. แทรกแซงรับซื้อเนื้อมะพร้าวแห้ง 90% จากเกษตรกร สถาบันเกษตรกร เพื่อจำหน่ายต่อไป 2) กำหนดราคาเป้าหมายนำเนื้อมะพร้าวแห้ง 90% (ทับสะเก) กก.ละ 10.74 บาท ส่วนแหล่งผลิตอื่นให้กำหนดโดยเทียบเคียงจากฐานราคาเป้าหมายนำเนื้อมะพร้าวแห้ง 90% (ทับสะเก) ด้วยวิธีคำนวณราคาในแต่ละจังหวัดเพิ่ม-ลดได้ตามสัดส่วนราคาตลาดและคุณภาพสินค้า 3) ปรับลดราคาแทรกแซงรับซื้อเนื้อมะพร้าวแห้ง 90% (ทับสะเก) เหลือ กก.ละ 7.64 บาท สำหรับแหล่งผลิตอื่นให้ปรับเพิ่ม-ลดตามสัดส่วนราคาตลาดและคุณภาพสินค้า 4) ระยะเวลารับซื้อ มิ.ย.-พ.ย.43 5) ระยะเวลาโครงการ มิ.ย.43-ก.พ.44

ผลการดำเนินงาน

| การรับซื้อ        | ปริมาณ (ตัน) | มูลค่า<br>(ล้านบาท) | ราคารับซื้อ<br>(บาท/กก.) |
|-------------------|--------------|---------------------|--------------------------|
| จ.ประจวบคีรีขันธ์ | 5,396        | 56.21               | 10.74* , 7.64**          |
| จ.ชุมพร           | 5,719        | 55.57               | 10.00 , 7.11             |
| จ.นครศรีธรรมราช   | 4,135        | 38.50               | 9.37 , 6.67              |
| จ.สุราษฎร์ธานี    | 5,295        | 48.87               | 9.37 , 6.67              |
| รวม               | 20,545       | 199.15              | 9.89 , 7.02              |

\* ประกาศอคส. เมื่อ 30 มิ.ย.43 (มติคชก. 15 มิ.ย.43)

\*\* ประกาศอคส. เมื่อ 10 พ.ย.43 (มติคชก. 1 พ.ย.43)



การจำหน่าย อคส.ประมูลจำหน่ายภายในประเทศทั้งหมด

| สรุปการซื้อขาย               | ปริมาณ<br>(ตัน) | มูลค่า<br>(ล้านบาท) | ราคาเฉลี่ย<br>(บาท/กก.) |
|------------------------------|-----------------|---------------------|-------------------------|
| - การรับซื้อ ( มี.ย.-พ.ย.43) | 20,545          | 199.15              | 9.69                    |
| - การจำหน่าย (ก.ย.43-ก.พ.44) | 20,545          | 89.76               | 4.37                    |
| - ขาดทุนราคา                 | -               | 109.39              | 5.32                    |

7.4 ปี 2544 (ปีหาราคาตกต่ำ)

มติคณะกรรมการคชก.เมื่อ 22 มี.ค.44 1) อนุมัติเงินทุนจำนวน 125 ล้านบาท ให้ อคส. ดำเนินการแทรกแซงตลาดรับซื้อเนื้อมะพร้าวแห้ง 90 % จากเกษตรกรรายย่อยแล้วส่งออก หรือจำหน่ายให้กับผู้ซื้อเพื่อนำไปส่งออก หรือสกัดน้ำมันมะพร้าวแล้วส่งออกทันที ปริมาณแทรกแซง 20,000 ตัน 2) กำหนดราคาเป้าหมายนำเนื้อมะพร้าวแห้ง 90 % (ทับสะเก) กก.ละ 8.00 บาท และราคารับซื้อเนื้อมะพร้าวแห้ง 90 % (ทับสะเก) กก.ละ 6.00 บาท สำหรับแหล่งผลิตอื่นให้กำหนดโดยเทียบเคียงจากฐานราคาเป้าหมายนำเนื้อมะพร้าวแห้ง 90 % (ทับสะเก) ด้วยวิธีคำนวณราคาในแต่ละจังหวัด เพิ่ม-ลด ได้ตามสัดส่วนราคาตลาดและคุณภาพสินค้า 3) ระยะเวลารับซื้อ มี.ค.-ส.ค.44 4) ระยะเวลาโครงการ มี.ค.-ต.ค.44

ผลการดำเนินงาน เนื่องจากราคาเนื้อมะพร้าวแห้ง 90% มีแนวโน้มสูงขึ้นใกล้เคียงกับราคารับซื้อที่คชก.กำหนด (กก.ละ 6.00 บาท) จึงได้ชะลอการรับซื้อไว้จนถึงสิ้นสุดระยะเวลาโครงการเดือน ต.ค.44 เนื่องจากราคาอยู่ในเกณฑ์ดี

7.5 ปี 2545 การบริหารจัดการ (ไม่มีการแทรกแซงตลาด เนื่องจากราคาสูงกว่าปีที่ผ่านมา)

- 1) บริหารจัดการเรื่องการนำเข้า การเปิดตลาดภายใต้ WTO อย่างรัดกุม
- 2) ออกประกาศให้ผู้ซื้อปิดป้ายแสดงราคารับซื้อมะพร้าวผลและเนื้อมะพร้าวแห้ง เพื่อให้เกิดความเป็นธรรมแก่เกษตรกร

8. สถานการณ์ ปี 2546

8.1 ในประเทศ

1) ปริมาณ ปี 2546 ยังไม่มีตัวเลขคาดการณ์ผลผลิต (ปี 2545 มีผลผลิตมะพร้าวผล 1,418 ล้านตัน)

2) ราคา ปัจจุบัน (31 ม.ค.46) มะพร้าวผล ณ แหล่งผลิต ราคาปรับตัวสูงขึ้นจากเดือนที่ผ่านมา เนื่องจากเป็นช่วงปลายฤดูการผลิต มีผลผลิตลดลง ตลาดบริโภคและโรงงานกะทิมีความต้องการใช้อย่างต่อเนื่อง เนื้อมะพร้าวแห้งยังคงมีราคาสูงใกล้เคียงช่วงที่ผ่านมา เนื่องจากราคาน้ำมันมะพร้าวดิบยังมีราคาสูง

|                               | ปี 2544 | ปี 2545 |        | ปี 2546 |           |
|-------------------------------|---------|---------|--------|---------|-----------|
|                               |         | ทั้งปี  | ก.พ.45 | ม.ค.46  | 31 ม.ค.46 |
| ณ แหล่งผลิต เฉลี่ยทั่วประเทศ  |         |         |        |         |           |
| -มะพร้าวแก่ ผลใหญ่ บาท/ผล     | 2.52    | 3.31    | 4.37   | 3.47    | 3.68      |
| ผลคละ ”                       | 1.92    | 2.32    | 3.07   | 2.72    | 3.24      |
| -เนื้อมะพร้าวแห้ง 90% บาท/กก. | 4.39    | 6.59    | 4.89   | 10.19   | 9.22      |
| ตลาด กทม. ขายส่ง              |         |         |        |         |           |
| -มะพร้าวแก่ ผลใหญ่ บาท/ผล     | 6.06    | 7.12    | 8.50   | 7.00    | 7.25      |
| -น้ำมันมะพร้าวดิบ บาท/กก.     | 10.17   | 15.87   | 12.96  | 22.19   | 18.33-19  |
| น้ำมันมะพร้าวบริสุทธิ์ปีบ ”   | 18.39   | 23.49   | 20.68  | 32.16   | 30.40-32  |

## 8.2 ต่างประเทศ

ปัจจุบัน (31ม.ค.46) น้ำมันมะพร้าวดิบตลาดโลก (รอดเตอร์ดัมส์) ราคายังทรงตัวอยู่ในเกณฑ์สูงเช่นปลายปีที่ผ่านมา

|                                 | ปี 2544 | ปี 2545 |        | ปี 2546  |           |
|---------------------------------|---------|---------|--------|----------|-----------|
|                                 |         | ทั้งปี  | ก.พ.45 | ม.ค.46   | 31 ม.ค.46 |
| ตลาดโลก - รอดเตอร์ดัมส์         |         |         |        |          |           |
| -น้ำมันมะพร้าว Uร/ตัน           | 310     | 413     | 369    | 482.26   | 480       |
| บาท/กก                          | 13.83   | 17.73   | 16.18  | 20.63    | 20.50     |
| -น้ำมันเมล็ดในปาล์ม Uร/ตัน      | 310     | 408     | 353    | 491.67   | 480       |
| บาท/กก                          | 13.82   | 17.53   | 15.48  | 21.03    | 20.50     |
| ตลาดมาเลเซีย                    |         |         |        |          |           |
| น้ำมันเมล็ดในปาล์ม : รังกิต/ตัน | 989     | 1,427   | 1,213  | 1,768.62 | 1,763.5   |
| บาท/กก.                         | 11.60   | 16.13   | 13.99  | 19.91    | 19.82     |

## ราคามะพร้าวผลและผลิตภัณฑ์

มะพร้าว 45/1 : ราคามะพร้าวรายเดือน (Sheet 2)

|                                                                                       | ม.ค.  | ก.พ.  | มี.ค.    | เม.ย. | พ.ค.  | มิ.ย. | ก.ค.  | ส.ค.  | ก.ย.  | ต.ค.  | พ.ย.  | ธ.ค.  | เฉลี่ย |
|---------------------------------------------------------------------------------------|-------|-------|----------|-------|-------|-------|-------|-------|-------|-------|-------|-------|--------|
| 1. ราคามะพร้าวผลแก่ ผลใหญ่ทั้งเปลือก ที่เกษตรกรขายได้ เฉลี่ยทั้งประเทศ : บาท/ผล 1/    |       |       |          |       |       |       |       |       |       |       |       |       |        |
| ปี 2541                                                                               | 3.43  | 4.29  | 4.12     | 3.57  | 3.18  | 3.20  | 3.57  | 4.19  | 5.12  | 8.28  | 10.62 | 11.30 | 5.41   |
| ปี 2542                                                                               | 11.04 | 9.65  | 9.61     | 8.90  | 7.72  | 5.58  | 4.61  | 4.66  | 5.03  | 6.02  | 7.18  | 7.29  | 7.27   |
| ปี 2543                                                                               | 5.20  | 3.95  | 3.16     | 2.86  | 2.48  | 2.13  | 1.77  | 1.79  | 1.72  | 1.84  | 2.11  | 2.13  | 2.60   |
| ปี 2544                                                                               | 2.10  | 1.97  | 2.22     | 2.21  | 2.37  | 2.31  | 2.16  | 2.05  | 2.10  | 3.00  | 3.91  | 3.86  | 2.52   |
| ปี 2545                                                                               | 4.04  | 4.37  | 4.28     | 4.52  | 4.01  | 3.07  | 2.64  | 2.28  | 2.21  | 2.45  | 2.75  | 3.06  | 3.31   |
| เฉลี่ย3ปี(43 - 45)                                                                    | 3.78  | 3.43  | 3.22     | 3.20  | 2.95  | 2.50  | 2.19  | 2.04  | 2.01  | 2.43  | 2.92  | 3.02  | 2.81   |
| ปี 2546                                                                               | 3.47  | 3.68  | (31 มค.) |       |       |       |       |       |       |       |       |       |        |
| 2. ราคามะพร้าวผลใหญ่ ปอกเปลือก ขายส่ง ณ ตลาด กทม. : บาท/ผล 2/                         |       |       |          |       |       |       |       |       |       |       |       |       |        |
| ปี 2541                                                                               | 7.28  | 7.88  | 8.20     | 7.08  | 6.46  | 6.50  | 6.97  | 7.81  | 10.18 | 15.33 | 17.94 | 17.59 | 9.94   |
| ปี 2542                                                                               | 16.30 | 14.74 | 15.73    | 13.60 | 12.42 | 10.42 | 8.78  | 8.86  | 9.25  | 9.45  | 10.64 | 9.65  | 11.65  |
| ปี 2543                                                                               | 8.76  | 7.64  | 6.52     | 5.81  | 5.72  | 5.20  | 4.75  | 4.75  | 4.75  | 4.75  | 5.26  | 5.50  | 5.78   |
| ปี 2544                                                                               | 5.93  | 5.76  | 5.19     | 5.75  | 5.41  | 5.25  | 5.25  | 5.34  | 5.98  | 7.05  | 8.07  | 7.75  | 6.06   |
| ปี 2545                                                                               | 8.31  | 8.50  | 8.27     | 8.70  | 7.59  | 6.48  | 6.12  | 6.00  | 5.81  | 6.30  | 6.57  | 6.75  | 7.12   |
| เฉลี่ย3ปี(43 - 45)                                                                    | 7.67  | 7.30  | 6.66     | 6.75  | 6.24  | 5.64  | 5.37  | 5.36  | 5.51  | 6.03  | 6.63  | 6.67  | 6.32   |
| ปี 2546                                                                               | 7.00  | 7.25  | (31 มค.) |       |       |       |       |       |       |       |       |       |        |
| 3. ราคาน้ำมันมะพร้าวแห้ง 90% ที่เกษตรกรขายได้ เฉลี่ยทั้งประเทศ : บาท/กก. 1/           |       |       |          |       |       |       |       |       |       |       |       |       |        |
| ปี 2541                                                                               | 9.73  | 10.77 | 10.06    | 9.06  | 9.98  | 11.08 | 11.57 | 12.60 | 13.56 | 14.61 | 14.62 | 14.26 | 11.83  |
| ปี 2542                                                                               | 16.81 | 16.43 | 12.54    | 15.00 | 10.00 | 15.00 | 11.50 | 12.50 | 12.37 | 14.00 | 14.00 | 11.67 | 13.49  |
| ปี 2543                                                                               | 9.40  | 8.25  | 8.50     | 7.85  | 7.66  | 7.30  | 5.71  | 5.75  | 4.66  | 4.25  | 4.41  | 4.49  | 6.52   |
| ปี 2544                                                                               | 3.77  | 3.33  | 3.28     | 3.50  | 4.34  | 5.01  | 4.82  | 5.39  | 5.06  | 4.71  | 4.74  | 4.73  | 4.39   |
| ปี 2545                                                                               | 4.86  | 4.89  | 4.83     | 4.95  | 6.31  | 6.67  | 7.04  | 7.15  | 7.50  | 7.34  | 7.86  | 9.67  | 6.59   |
| เฉลี่ย3ปี(43 - 45)                                                                    | 6.01  | 5.49  | 5.54     | 5.43  | 6.10  | 6.33  | 5.86  | 6.10  | 5.74  | 5.43  | 5.67  | 6.30  | 5.83   |
| ปี 2546                                                                               | 10.19 | 9.22  | (31 มค.) |       |       |       |       |       |       |       |       |       |        |
| 4. ราคาน้ำมันมะพร้าวแห้ง 90% โรงงานที่บ่มน้ำมันมะพร้าวรับซื้อ ณ ตลาดกทม. : บาท/กก. 2/ |       |       |          |       |       |       |       |       |       |       |       |       |        |
| ปี 2541                                                                               | 11.88 | 12.87 | 11.99    | 10.26 | 11.85 | 11.55 | 11.34 | 14.16 | 15.33 | 16.73 | 18.00 | 19.13 | 13.76  |
| ปี 2542                                                                               | 19.86 | 17.82 | 16.05    | 12.44 | 12.63 | 12.50 | 12.50 | 12.67 | 13.48 | 14.00 | 14.00 | 14.00 | 14.33  |
| ปี 2543                                                                               | 13.65 | 12.64 | 9.83     | 9.09  | 8.61  | 8.47  | 7.22  | 6.89  | 5.65  | 5.07  | 5.54  | 5.50  | 8.18   |
| ปี 2544                                                                               | 4.88  | 4.18  | 4.09     | 4.24  | 5.27  | 5.91  | 5.78  | 6.25  | 5.85  | 5.36  | 5.68  | 6.05  | 5.30   |
| ปี 2545                                                                               | 6.45  | 6.34  | 6.98     | 7.93  | 8.10  | 8.72  | 8.32  | 8.74  | 8.68  | 8.76  | 10.12 | 11.84 | 8.42   |
| เฉลี่ย3ปี(43 - 45)                                                                    | 8.33  | 7.72  | 6.97     | 7.09  | 7.33  | 7.70  | 7.11  | 7.29  | 6.73  | 6.40  | 7.11  | 7.80  | 7.30   |
| ปี 2546                                                                               | 12.01 | 10.35 | (31 มค.) |       |       |       |       |       |       |       |       |       |        |
| 5. ราคาน้ำมันมะพร้าวดิบ ขายส่งตลาดกทม. : บาท/กก. 2/                                   |       |       |          |       |       |       |       |       |       |       |       |       |        |
| ปี 2541                                                                               | 24.53 | 25.02 | 22.07    | 19.50 | 23.61 | 24.12 | 25.19 | 26.61 | 28.53 | 31.00 | 33.54 | 36.79 | 26.71  |
| ปี 2542                                                                               | 37.63 | 35.26 | 29.94    | 23.26 | 24.59 | 24.59 | 24.31 | 24.35 | 26.38 | 25.95 | 24.66 | 26.59 | 27.29  |
| ปี 2543                                                                               | 26.44 | 24.68 | 18.81    | 17.78 | 16.44 | 15.88 | 13.40 | 12.71 | 10.46 | 9.45  | 10.54 | 10.73 | 15.61  |
| ปี 2544                                                                               | 9.40  | 8.35  | 7.95     | 8.08  | 10.36 | 11.21 | 11.24 | 12.18 | 10.94 | 9.81  | 10.98 | 11.54 | 10.17  |
| ปี 2545                                                                               | 12.35 | 12.96 | 13.79    | 14.99 | 15.49 | 16.21 | 15.67 | 15.95 | 15.80 | 16.04 | 19.09 | 22.10 | 15.87  |
| เฉลี่ย3ปี(43 - 45)                                                                    | 16.06 | 15.33 | 13.52    | 13.62 | 14.10 | 14.43 | 13.44 | 13.61 | 12.40 | 11.77 | 13.54 | 14.79 | 13.88  |
| ปี 2546                                                                               | 22.19 | 18.67 | (31 มค.) |       |       |       |       |       |       |       |       |       |        |
| 6. ราคาน้ำมันมะพร้าวดิบ ตลาดต่างประเทศ (จอตเตอร์ดัม) : บาท/กก. 3/                     |       |       |          |       |       |       |       |       |       |       |       |       |        |
| ปี 2541                                                                               | 30.26 | 25.99 | 23.72    | 24.25 | 28.37 | 27.17 | 27.10 | 27.31 | 26.08 | 26.55 | 27.49 | 28.02 | 26.86  |
| ปี 2542                                                                               | 27.85 | 26.31 | 26.47    | 31.37 | 32.94 | 30.15 | 25.22 | 28.06 | 30.16 | 29.16 | 28.65 | 27.57 | 28.66  |
| ปี 2543                                                                               | 25.24 | 22.98 | 21.32    | 21.30 | 18.68 | 17.15 | 15.68 | 15.33 | 14.08 | 14.28 | 16.50 | 13.66 | 18.02  |
| ปี 2544                                                                               | 13.71 | 11.73 | 12.58    | 12.86 | 12.73 | 14.01 | 16.11 | 16.39 | 13.35 | 13.50 | 14.12 | 14.86 | 13.83  |
| ปี 2545                                                                               | 15.47 | 16.18 | 15.44    | 17.05 | 17.50 | 18.61 | 18.16 | 18.45 | 17.23 | 18.54 | 19.69 | 20.46 | 17.73  |
| เฉลี่ย3ปี(43 - 45)                                                                    | 18.14 | 16.96 | 16.45    | 17.07 | 16.30 | 16.59 | 16.65 | 16.72 | 14.89 | 15.44 | 16.77 | 16.33 | 16.53  |
| ปี 2546                                                                               | 20.63 | 20.5  | (30 มค.) |       |       |       |       |       |       |       |       |       |        |

ที่มา : 1/ สำนักงานเศรษฐกิจการเกษตร

2/ กรมการค้าภายใน

3/ รอยเตอร์

## หอมหัวใหญ่

### 1. ผลผลิต/ความต้องการใช้ (ตัน)

|                    | ปี 2542/43 | ปี 2543/44 | ปี 2544/45 | ปี 2545/46  |
|--------------------|------------|------------|------------|-------------|
| 1.1 ผลผลิต         | 82,378     | 78,469     | 69,292     | 69,891      |
| 1.2 ความต้องการใช้ | 81,452     | 77,569     | 68,292     | 68,791      |
| 1.3 ส่งออก         | 5,561      | 6,253      | 4,786      | 4,600       |
|                    |            |            |            | (ประมาณการ) |
| 1.4 นำเข้า         | 3,276      | 3,946      | 6,787      | 3,500       |
|                    |            |            |            | (ประมาณการ) |

### 2. ราคา (บาท/กก.)

#### 2.1 เกษตรกรขายได้

หอมหัวใหญ่เบอร์ 1 4.33 5.84 5.67 16.93

#### 2.2 เป้าหมายนำ (จ.เชียงใหม่)

(ชด.45 – มค.46)

อ.สันป่าตอง-แม่วาง เกรตดละ 4.60 - - -

อ.ฝางไชยปราการ-หัวสวดละรวมไป 3.25 - - -

### 3. สภาพปัญหา/สาเหตุ

3.1 ผลผลิตสันตลาตและราคาตกต่ำในช่วงที่ผลผลิตออกสู่ตลาดมาก เนื่องจากการลักลอบนำเมล็ดพันธุ์นอกระบบเข้ามาปลูก

3.2 การส่งออกมีตลาดจำกัดเพียงประเทศญี่ปุ่น ในขณะที่ค่าเก็บรักษาเพื่อใช้นอกฤดูการผลิตค่อนข้างสูง

3.3 มีการลักลอบนำเข้าหอมหัวใหญ่จากต่างประเทศในช่วงปลายฤดูการผลิต

### 4. มาตรการแก้ไขปัญหา

4.1 คณะกรรมการ คชก. ได้มีมติในคราวประชุมครั้งที่ 3/2542 วันที่ 23 เมษายน 2542 ให้กระทรวงเกษตรฯ รับผิดชอบดูแลการแก้ไขปัญหาหอมหัวใหญ่ทั้งระบบและครบวงจร ตั้งแต่การนำเข้าเมล็ดพันธุ์ การลดพื้นที่เพาะปลูก การจดทะเบียนเกษตรกร รวมไปถึงการแก้ไขปัญหากรณีเกิดราคาตกต่ำด้วย

4.2 คณะอนุกรรมการจัดการการผลิตการตลาดกระเทียม หอมแดง หอมหัวใหญ่ และมันฝรั่ง ได้มีมติในคราวประชุมครั้งที่ 2/2544 วันที่ 6 สิงหาคม 2544 ได้กำหนดหลักเกณฑ์และเงื่อนไขการนำเข้าเมล็ดพันธุ์หอมหัวใหญ่ ดังนี้

(1) สหกรณ์ผู้ปลูกหอมหัวใหญ่ ผู้ประกอบการสามารถเป็นผู้นำเข้าเมล็ดพันธุ์หอมหัวใหญ่ ภายใต้โควตาของชุมชนสหกรณ์ผู้ปลูกหอมหัวใหญ่แห่งประเทศไทย จำกัด

(2) หากสหกรณ์ผู้ปลูกหอมหัวใหญ่เป็นผู้นำเข้า จะต้องรับผิดชอบการรับซื้อผลผลิตจากเกษตรกรตามบัญชีรายชื่อด้วยตนเอง หรือต้องมีการทำสัญญาข้อตกลงกับผู้ประกอบการในการรับซื้อหอมหัวใหญ่ตามเงื่อนไขที่อนุกรรมการฯ กำหนด

(3) กรณีผู้ประกอบการเป็นผู้นำเข้าต้องเป็นนิติบุคคลและจะต้องทำสัญญาข้อตกลงในการรับซื้อผลผลิต กรณีที่ผู้ประกอบการไม่ได้เป็นนิติบุคคล จะดำเนินการได้เพียงเป็นผู้รับซื้อผลผลิตจากสหกรณ์เท่านั้น

(4) ผู้นำเข้าภายใต้โควตาของชุมชนสหกรณ์ผู้ปลูกหอมหัวใหญ่แห่งประเทศไทย จำกัด จะต้องนำเข้าโดยให้ชุมชนฯ เป็นผู้จัดสรรโควตาให้ และต้องรายงานปริมาณเมล็ดพันธุ์นำเข้า เนื้อที่ปลูกผลผลิต ราคาผลผลิตให้ฝ่ายเลขาคณะอนุกรรมการฯ ทราบ หลังสิ้นสุดฤดูกาลเพาะปลูก

(5) กำหนดราคารับซื้อผลผลิตจากเกษตรกรอำเภอฝางและอำเภอไชยปราการ จังหวัดเชียงใหม่ หอมหัวใหญ่สด (รวมใบ) เกรดคละชั้นต่ำ กก. ละ 3 บาท และจากเกษตรกร อำเภอแม่วาง อำเภอสันป่าตอง อำเภอพร้าว จังหวัดเชียงใหม่ และจังหวัดกาญจนบุรี เกรดคละชั้นต่ำ กก. ละ 4.30 บาท รวมทั้งกำหนดราคาขายเมล็ดพันธุ์ไม่เกินปอนด์ละ 2,100 บาท

## 5. สถานการณ์ปัจจุบัน/แนวโน้ม

5.1 ฤดูกาลผลิตปี 2545/46 มีผลผลิตจำนวน 69,891 ตัน ใกล้เคียงกับปีที่ผ่านมา โดยผลผลิตของจังหวัดเชียงใหม่ (ร้อยละ 92 ของผลผลิตทั้งประเทศ) จะออกสู่ตลาดช่วงเดือนมกราคม-เมษายน 2546

5.2 หอมหัวใหญ่ที่เกษตรกรขายได้ในเดือนมกราคม 2546 สำหรับหอมหัวใหญ่ เบอร์ 1 ราคา กก.ละ 24.30 บาท สูงกว่าในช่วงเดียวกันของปีที่ผ่านมา ซึ่งมีราคา กก.ละ 5.52 บาท โดยราคาดังกล่าวอยู่ในระดับสูงมากผิดปกติ เนื่องจากผลผลิตของ อ.สันป่าตอง และ อ.แม่วาง จ.เชียงใหม่ ซึ่งกำลังออกสู่ตลาดได้รับความเสียหายจากภาวะฝนตกและหอยม เป็นโรคช่วงเดือน ธันวาคม 2545 ในขณะที่ตลาดยังมีความต้องการตามปกติ

\*\*\*\*\*

สำนักส่งเสริมการค้าสินค้าเกษตร

กุมภาพันธ์ 2546

## หอมหัวใหญ่

หน่วย : บาท/กก.

| ปี                                       | พย.   | ธค.   | มค.   | กพ.   | มีค.  | เมย.  | พค.   | มิย.  | กค.   | สค.   | กย.   | ตค.   | เฉลี่ย |
|------------------------------------------|-------|-------|-------|-------|-------|-------|-------|-------|-------|-------|-------|-------|--------|
| ราคาที่เกษตรกรขายได้ (หอมหัวใหญ่เบอร์ 1) |       |       |       |       |       |       |       |       |       |       |       |       |        |
| 2531/32                                  | 16.50 | 13.15 | 6.26  | 4.44  | 2.54  | 0.70  | 2.37  | 3.00  |       |       |       |       | 6.12   |
| 2532/33                                  | 21.08 | 16.04 | 7.25  | 5.10  | 4.25  | 4.23  |       |       |       |       |       | 18.00 | 10.85  |
| 2533/34                                  | 17.86 | 11.13 | 5.29  | 4.78  | 3.75  | 4.42  |       |       |       |       |       |       | 7.87   |
| 2534/35                                  |       | 27.02 | 10.82 | 2.66  | 2.13  | 2.13  |       |       |       |       |       | 13.00 | 9.63   |
| 2535/36                                  | 15.00 | 11.71 | 4.14  | 3.02  | 3.25  | 4.00  |       |       |       |       |       | 19.25 | 8.62   |
| 2536/37                                  | 16.60 | 22.25 | 14.60 | 6.98  | 8.75  | 9.00  |       |       |       |       |       | 16.00 | 13.45  |
| 2537/38                                  | 23.25 | 18.32 | 6.65  | 5.75  | 5.54  | 6.00  |       |       |       |       |       |       | 10.92  |
| 2538/39                                  | 16.00 | 12.33 | 9.37  | 6.50  | 4.25  |       |       |       |       |       |       |       | 9.69   |
| 2539/40                                  | -     | 13.18 | 7.75  | 3.60  | 4.22  |       |       |       |       |       |       |       | 4.16   |
| 2540/41                                  | -     | 16.82 | 19.06 | 14.63 | 6.25  |       |       |       |       |       |       | 19.50 | 7.82   |
| 2541/42                                  | 18.75 | 18.71 | 5.68  | 3.37  | 7.33  |       |       |       |       |       |       |       | 6.75   |
| 2542/43                                  | 13.66 | 9.36  | 10.17 | 7.25  | 3.67  | 3.00  |       |       |       |       |       | 10.00 | 4.33   |
| 2543/44                                  | 9.00  | 18.40 | 11.50 | 6.25  | 5.62  | 6.00  |       |       |       |       |       |       | 5.84   |
| 2544/45                                  | -     | 14.50 | 5.52  | 6.25  | 5.50  |       |       |       |       |       |       |       | 5.67   |
| 2545/46                                  | -     | 9.56  | 24.30 |       |       |       |       |       |       |       |       |       | 16.93  |
| ที่มา : สำนักงานเศรษฐกิจการเกษตร         |       |       |       |       |       |       |       |       |       |       |       |       |        |
| ราคาขายส่ง กทม. (หอมหัวใหญ่เบอร์ 0-1)    |       |       |       |       |       |       |       |       |       |       |       |       |        |
| 2531/32                                  | 20.57 | 13.98 | 7.34  | 5.64  | 4.49  | 3.00  | 3.77  | 5.69  | 10.22 | 12.89 | 15.45 | 18.89 | 10.16  |
| 2532/33                                  | 22.81 | 20.59 | 11.00 | 7.30  | 4.63  | 9.27  | 12.43 | 14.95 | 21.38 | 26.60 | 27.75 | 23.33 | 16.84  |
| 2533/34                                  | 19.36 | 15.67 | 7.82  | 7.01  | 5.51  | 6.88  | 8.42  | 9.23  | 12.00 | 17.55 | 22.83 | 20.15 | 12.70  |
| 2534/35                                  | 24.24 | 31.71 | 14.73 | 5.36  | 3.84  | 4.05  | 5.37  | 6.40  | 8.64  | 11.19 | 18.36 | 17.50 | 12.62  |
| 2535/36                                  | 17.40 | 10.57 | 5.66  | 5.40  | 6.11  | 9.42  | 12.63 | 17.10 | 21.50 | 33.53 | 30.12 | 24.17 | 16.13  |
| 2536/37                                  | 21.50 | 27.36 | 19.50 | 10.60 | 10.96 | 12.00 | 12.63 | 13.00 | 16.88 | 20.27 | 19.79 | 22.51 | 17.25  |
| 2537/38                                  | 26.50 | 23.33 | 10.25 | 8.87  | 9.96  | 9.12  | 8.33  | 10.73 | 14.42 | 15.74 | 20.57 | 22.14 | 15.00  |
| 2538/39                                  | 25.22 | 16.50 | 12.91 | 11.75 | 5.40  | 6.82  | 10.40 | 14.68 | 17.45 | 21.40 | 17.74 | 17.00 | 14.77  |
| 2539/40                                  | 16.57 | 16.82 | 11.89 | 6.78  | 7.00  | 8.78  | 9.01  | 11.13 | 13.12 | 17.50 | 18.50 | 20.46 | 13.13  |
| 2540/41                                  | 21.60 | 23.78 | 22.65 | 18.03 | 10.09 | 10.63 | 10.58 | 10.25 | 15.41 | 19.81 | 22.50 | 25.38 | 17.56  |
| 2541/42                                  | 23.83 | 22.58 | 8.38  | 4.33  | 9.48  | 12.57 | 15.19 | 18.45 | 17.72 | 20.91 | 26.93 |       | 16.40  |
| 2542/43                                  | 14.50 | 15.65 | 13.08 | 11.20 | 6.20  | 7.33  | 8.40  | 7.77  | 10.82 | 19.23 | 21.33 | 20.50 | 13.00  |
| 2543/44                                  | 16.50 | 19.00 | 14.23 | 7.11  | 10.18 | 12.56 | 14.60 | 17.05 | 18.68 | 26.14 | 30.83 |       | 16.99  |
| 2544/45                                  | -     | 18.39 | 8.63  | 8.43  | 10.36 | 11.29 | 12.90 | 15.50 | 16.36 | 17.98 | 15.88 | 15.50 | 12.60  |
| 2545/46                                  | -     | 14.50 | 19.50 |       |       |       |       |       |       |       |       |       |        |
| ที่มา : กรมการค้าภายใน                   |       |       |       |       |       |       |       |       |       |       |       |       |        |

## หอมแดง

## 1. ผลผลิต/ความต้องการใช้ (ตัน)

|                    | ปี 2542/43 | ปี 2543/44 | ปี 2544/45 | ปี 2545/46  |
|--------------------|------------|------------|------------|-------------|
| 1.1 ผลผลิต         | 225,258    | 198,533    | 193,899    | 201,136     |
| 1.2 ความต้องการใช้ | 209,334    | 186,971    | 187,573    | 186,136     |
| 1.3 ส่งออก         | 18,232     | 13,682     | 18,114     | 17,000      |
|                    |            |            |            | (ประมาณการ) |
| 1.4 นำเข้า         | 1,692      | 1,681      | 16,237     | 2,000       |
|                    |            |            |            | (ประมาณการ) |

## 2. ราคา (บาท/กก)

|                      | ปี 2543 | ปี 2544 | ปี 2545 | ปี 2546     |
|----------------------|---------|---------|---------|-------------|
| 2.1 เกษตรกรขายได้    |         |         |         |             |
| หอมแดงแห้งหัวใหญ่คละ | 10.42   | 15.24   | 17.44   | 12.85 (มค.) |
| 2.2 เป้าหมายนำ       |         |         |         |             |
| หอมแดงแห้งหัวใหญ่คละ | 10.00   | 10.00   | 11.00   | -           |
| หอมแดงแห้งหัวเล็กคละ | 6.74    | 6.74    | 7.50    | -           |

## 3. สภาพปัญหา/สาเหตุ (ฤดูกาลผลิตปี 2544/45)

3.1 กลุ่มสหพันธ์เกษตรกรภาคเหนือ (สกน.) ได้ชุมนุมเรียกร้องให้หน่วยงานที่เกี่ยวข้อง เร่งรัดการแก้ไขปัญหาของกลุ่มฯ ให้ได้ข้อยุติโดยเร็ว โดยส่วนหนึ่งของการเรียกร้องได้ขอให้ทางราชการแทรกแซงตลาดหอมแดงฤดูแล้ง ปี 2545 และให้จังหวัดแต่งตั้งคณะทำงานเพื่อกำกับดูแลการแทรกแซงให้เป็นไปด้วยความเรียบร้อยและถึงมือเกษตรกรอย่างแท้จริง ทั้งนี้ เนื่องจากเก็บเกี่ยวเสร็จแล้ว แต่ไม่มีผู้ค้าเข้าไปรับซื้อหรือถ้าซื้อก็ให้ราคาหอมแดงสดเพียง กก.ละ 4 บาท ซึ่งต่ำกว่าต้นทุนการผลิตที่ กก.ละ 8 บาท

3.2 กระทรวงพาณิชย์ได้เจรจากับกลุ่มดังกล่าวเมื่อวันที่ 5 เมษายน 2545 ณ ศาลากลางจังหวัดเชียงใหม่ โดยรับจะนำข้อเสนอเกี่ยวกับการแทรกแซงหอมแดง รวมทั้งต้นทุนการผลิตอำเภอแม่แจ่มเข้าสู่การพิจารณาของ คชก. ในวันที่ 10 เมษายน 2545 โดยให้มีตัวแทนเกษตรกรผู้ปลูกหอมแดงอำเภอแม่แจ่ม เข้าร่วมประชุมและชี้แจงเหตุผลประกอบการพิจารณาของ คชก. ในเรื่องนี้ด้วย

#### 4. การแก้ไขปัญหา/ผลการดำเนินงาน

เพื่อเป็นการบรรเทาความเดือดร้อนของเกษตรกรผู้ปลูกหอมแดง อ.แม่แจ่ม จ.เชียงใหม่ ได้ทันช่วงที่กรมการค้าภายในจึงได้ขออนุมัติเงินจากโครงการช่วยเหลือสินค้าเกษตรที่มีปัญหาเร่งด่วนปี 2545 ในการแก้ไขปัญหาดังกล่าว ซึ่งรัฐมนตรีว่าการกระทรวงพาณิชย์ (ประธานคณะอนุกรรมการพิจารณาช่วยเหลือด้านราคาและการตลาดสินค้าเกษตร) ได้อนุมัติแล้ว เมื่อวันที่ 4 เมษายน 2545 ดังนี้

(1) ราคาเป้าหมายนำ หอมแดงแห้งใหญ่คละ กก.ละ 11.00 บาท หอมแดงแห้งเล็กคละ กก.ละ 7.50 บาท

(2) อนุมัติเงินทุนหมุนเวียนปลอดดอกเบี้ยจำนวน 15 ล้านบาท ให้องค์การคลังสินค้าได้รับซื้อหอมแดงแห้งจากเกษตรกรในราคานำตลาดจำนวน 1,200 ตัน แล้วกระจายออกนอกแหล่งผลิต โดยอาศัยกลไกของตลาดกลาง หอการค้า และสมาคมการค้า ด้วยการเชื่อมโยงตลาดจากแหล่งผลิตกับตลาดปลายทาง และมอบหมายให้หน่วยงานของกระทรวงพาณิชย์ในจังหวัดเป็นผู้ประสานการกระจาย โดยให้ค่าใช้จ่ายดำเนินการขององค์การคลังสินค้าตามที่จ่ายจริงไม่เกินร้อยละ 2 ของวงเงินดำเนินการ และให้หักภาระขาดทุนจากราคาซื้อขายและเน่าเสียตามที่เกิดขึ้นจริง ทั้งนี้ ให้ค่าใช้จ่ายในการดำเนินการของส่วนราชการตามที่จ่ายจริง ไม่เกินร้อยละ 1 ของวงเงินดำเนินการ ระยะเวลาแทรกแซงรับซื้อ 15 เมษายน – มิถุนายน 2545 ระยะเวลาโครงการ 15 เมษายน – กันยายน 2545

**ผลดำเนินการ** องค์การคลังสินค้าดำเนินการแทรกแซงรับซื้อหอมแดงจากเกษตรกรระหว่างวันที่ 24 เม.ย.-7 พ.ค.45 ในราคานำตลาดที่หอมแดงแห้งคละ กก.ละ 11 บาท ปริมาณรับซื้อรวม 258.29 ตัน มูลค่า 2.84 ล้านบาท จำนวนเกษตรกร 82 ราย โดยปริมาณที่รับซื้อดังกล่าวได้จำหน่ายให้ผู้ค้าในราคาหอมแดงแห้งคละ กก.ละ 11 บาท เพื่อดำเนินการส่งออกต่างประเทศ

จากมาตรการแทรกแซงรับซื้อหอมแดงของ อคส. ส่งผลให้ราคาหอมแดงในจังหวัดเชียงใหม่ และแหล่งผลิตอื่นๆ ปรับตัวสูงขึ้นจากราคาช่วงร่องเรียนซึ่งมีราคา กก.ละ 6-8 บาท เป็น กก. ละ 11-12 บาท หลังการแทรกแซง และเกษตรกรมีความพอใจกับแนวทางการช่วยเหลือของทางราชการ

#### 5. สถานการณ์ปัจจุบัน/แนวโน้ม

ฤดูกาลผลิตปี 2545/46 ผลผลิตหอมแดงเพิ่มขึ้นจากปีก่อนร้อยละ 3.7 เนื่องจากพื้นที่เพาะปลูกและผลผลิตต่อไร่เพิ่มขึ้น โดยขณะนี้ในช่วงหอมแดงจังหวัดศรีสะเกษออกสู่ตลาด ราคาหอมแดงแห้งคละที่เกษตรกรขายได้ในเดือน มค.46 เฉลี่ย กก.ละ 12.85 บาท ต่ำกว่าช่วงเดียวกันของปีที่ผ่านมา ซึ่งมีราคา กก.ละ 18.27 บาท โดยราคาดังกล่าวยังอยู่ในระดับปกติและสูงกว่าราคาเป้าหมายนำปีที่ผ่านมา (กก.ละ 11 บาท)

\*\*\*\*\*

สำนักส่งเสริมการค้าสินค้าเกษตร

กุมภาพันธ์ 2546



หอมแดง

หน่วย : บาท/กก.

Profile/Idic F:ราคาหอมแดง

| ปี                                           | มค.   | กพ.   | มีค.  | เมย.  | พค.   | มิย.  | กค.   | สค.   | กย.   | ตค.   | พย.   | ธค.   | เฉลี่ย |
|----------------------------------------------|-------|-------|-------|-------|-------|-------|-------|-------|-------|-------|-------|-------|--------|
| <b>ราคาที่เกษตรกรขายได้</b>                  |       |       |       |       |       |       |       |       |       |       |       |       |        |
| - หอมแดงแห้งหัวใหญ่ชนิดคละ(เฉลี่ยทั่วประเทศ) |       |       |       |       |       |       |       |       |       |       |       |       |        |
| 2537                                         | 14.50 | 10.38 | 5.50  | 6.50  | 9.00  | 21.00 | 18.50 | 16.59 | 15.75 | 21.38 | 27.00 | 10.75 | 14.74  |
| 2538                                         | 8.00  | 9.00  | 9.19  | 10.53 | -     | -     | 29.98 | 22.00 | 14.36 | 22.67 | 14.63 | 13.75 | 15.41  |
| 2539                                         | 13.72 | 11.37 | 12.44 | 11.20 | 10.60 | 9.50  | 9.95  | 21.00 | 23.60 | 22.37 | 38.77 | 31.71 | 14.80  |
| 2540                                         | 8.74  | 5.60  | 5.32  | 6.85  | 7.13  | 7.60  | 12.67 | 19.07 | 16.70 | 14.78 | 16.46 | 17.52 | 9.04   |
| 2541                                         | 16.94 | 15.88 | 12.86 | 12.32 | 20.30 | -     | 28.13 | 30.00 | 26.84 | 28.00 | 38.33 | 36.67 | 20.03  |
| 2542                                         | 21.37 | 12.08 | 12.75 | 20.33 | 24.00 | 24.67 | 19.50 | 14.97 | 20.50 | 21.00 | 29.87 | 17.17 | 17.48  |
| 2543                                         | 6.80  | 7.04  | 8.38  | 9.63  | 13.20 | 14.00 | 12.55 | 17.77 | 28.17 | 17.60 | 13.01 | 9.88  | 10.42  |
| 2544                                         | 10.83 | 11.28 | 13.32 | 13.89 | 13.16 | 15.64 | 16.81 | 17.65 | 20.18 | 20.65 | 26.65 | 33.35 | 15.24  |
| 2545                                         | 18.27 | 12.28 | 11.67 | 12.56 | 15.23 | 19.55 | 21.78 | 24.73 | 27.05 | 31.13 | 40.84 | 19.36 | 17.44  |
| 2546                                         | 12.85 |       |       |       |       |       |       |       |       |       |       |       |        |
| - หอมแดงแห้งหัวเล็กชนิดคละ(เฉลี่ยทั่วประเทศ) |       |       |       |       |       |       |       |       |       |       |       |       |        |
| 2537                                         | 6.70  | 7.50  | 3.75  | -     | -     | -     | -     | -     | 13.00 | -     | 20.00 | 8.50  | 9.91   |
| 2538                                         | 5.10  | 5.00  | 5.33  | -     | -     | -     | -     | -     | -     | -     | -     | -     | 5.14   |
| 2539                                         | 8.77  | 6.36  | 8.84  | -     | 7.33  | 4.00  | 5.67  | 5.00  | -     | -     | 27.89 | 23.17 | 10.78  |
| 2540                                         | 5.85  | 3.40  | 3.94  | 4.81  | 4.75  | 4.88  | 8.04  | 12.27 | 10.00 | 10.00 | 14.21 | 7.10  | 7.44   |
| 2541                                         | 8.31  | 6.54  | -     | 8.94  | 16.50 | -     | 7.50  | 20.00 | 16.50 | 13.00 | 28.25 | 32.50 | 15.80  |
| 2542                                         | 11.67 | 6.09  | 8.67  | 14.00 | 20.00 | -     | -     | -     | -     | -     | 20.33 | 12.33 | 13.30  |
| 2543                                         | 4.25  | 4.81  | 5.38  | 6.51  | 4.19  | 13.50 | -     | 6.17  | 14.50 | 12.60 | 8.50  | 6.25  | 7.88   |
| 2544                                         | 10.00 | 7.16  | 8.86  | 8.39  | 5.00  | 9.65  | 12.61 | 14.72 | 16.00 | 16.90 | 22.29 | 26.60 | 13.18  |
| 2545                                         | 13.31 | 8.35  | 8.22  | 9.97  | 13.49 | 16.29 | 18.06 | 21.45 | 25.16 | 27.26 | 36.59 | 15.57 | 13.76  |
| 2546                                         | 8.31  |       |       |       |       |       |       |       |       |       |       |       |        |
| ที่มา : สำนักงานเศรษฐกิจการเกษตร             |       |       |       |       |       |       |       |       |       |       |       |       |        |
| <b>ราคาขายส่ง กทม.</b>                       |       |       |       |       |       |       |       |       |       |       |       |       |        |
| - หอมแดงแห้งภาคเหนือทั้งหมดหัวใหญ่           |       |       |       |       |       |       |       |       |       |       |       |       |        |
| 2537                                         | -     | 12.83 | 10.02 | 11.35 | 16.95 | 23.23 | 33.18 | 30.50 | 25.00 | 25.57 | 32.20 | 24.00 | 22.26  |
| 2538                                         | -     | 11.50 | 14.33 | 17.63 | 22.17 | 29.64 | 33.79 | 34.00 | 31.00 | 36.90 | 40.16 | -     | 27.11  |
| 2539                                         | -     | 15.00 | 16.65 | 17.61 | 21.60 | 22.50 | 28.50 | 25.95 | 33.05 | 38.36 | 46.50 | 49.00 | 28.61  |
| 2540                                         | -     | 15.00 | 12.57 | 10.50 | 10.50 | 16.36 | 19.79 | 27.08 | 25.68 | 23.50 | 22.58 | 17.91 | 18.32  |
| 2541                                         | 24.00 | 19.00 | 17.26 | 18.61 | 25.17 | 32.73 | 47.62 | 41.60 | 37.18 | 36.33 | 42.67 | 44.10 | 32.19  |
| 2542                                         | 31.65 | 16.83 | 15.38 | 25.17 | 25.72 | 29.30 | 28.09 | 24.14 | 25.48 | 29.28 | 42.20 | 30.75 | 27.00  |
| 2543                                         | 14.80 | 11.00 | 12.76 | 15.53 | 19.55 | 20.59 | 23.74 | 28.27 | 40.14 | 29.07 | 21.57 | 15.67 | 21.06  |
| 2544                                         | 14.40 | 16.50 | 18.00 | 20.03 | 21.50 | 23.55 | 26.41 | 29.61 | 33.25 | 31.64 | 51.86 | 55.06 | 28.48  |
| 2545                                         | 24.55 | 14.00 | 14.00 | 17.58 | 21.55 | 28.03 | 29.00 | 31.10 | 34.00 | 39.14 | 44.36 | 22.50 | 26.65  |
| 2546                                         | 18.64 |       |       |       |       |       |       |       |       |       |       |       |        |
| - หอมแดงแห้งศรีสะเกษทั้งหมดหัวใหญ่           |       |       |       |       |       |       |       |       |       |       |       |       |        |
| 2537                                         | 13.62 | 12.29 | 9.00  | -     | -     | -     | -     | -     | -     | -     | 27.50 | 17.79 | 16.04  |
| 2538                                         | 11.71 | 11.50 | 12.33 | -     | -     | -     | -     | -     | -     | -     | 28.33 | 23.88 | 17.55  |
| 2539                                         | 18.64 | 14.00 | 15.05 | -     | -     | -     | -     | -     | -     | -     | 43.00 | 40.17 | 26.17  |
| 2540                                         | 16.95 | 12.00 | 9.95  | 8.50  | -     | -     | -     | -     | -     | -     | 17.91 | 20.24 | 14.26  |
| 2541                                         | 25.95 | 24.00 | 22.32 | -     | -     | -     | -     | -     | -     | -     | -     | 39.00 | 27.82  |
| 2542                                         | 28.50 | 17.20 | 15.98 | -     | -     | -     | -     | -     | -     | -     | -     | 25.07 | 21.69  |
| 2543                                         | 12.58 | 8.89  | 12.50 | -     | -     | -     | -     | -     | -     | -     | -     | 14.00 | 11.99  |
| 2544                                         | 13.59 | 14.92 | -     | -     | -     | -     | -     | -     | -     | -     | -     | 51.42 | 26.64  |
| 2545                                         | 24.55 | 14.00 | -     | -     | -     | -     | -     | -     | -     | -     | 32.50 | 21.68 | 23.18  |
| 2546                                         | 18.09 |       |       |       |       |       |       |       |       |       |       |       |        |
| ที่มา : กรมการค้าภายใน<br>กุมภาพันธ์ 2546    |       |       |       |       |       |       |       |       |       |       |       |       |        |

## กระเทียม

## 1. ผลผลิต/ความต้องการใช้ (ตัน)

|                    | ปี 2542/43 | ปี 2543/44 | ปี 2544/45 | ปี 2545/46  |
|--------------------|------------|------------|------------|-------------|
| 1.1 ผลผลิต         | 126,119    | 131,581    | 126,423    | 121,812     |
| 1.2 ความต้องการใช้ | 126,000    | 126,481    | 125,500    | 125,000     |
| 1.3 นำเข้า         | 42         | 65         | 16,041     | 12,000      |
|                    |            |            |            | (ประมาณการ) |
| 1.4 ส่งออก         | 293        | 1,322      | 3,279      | 2,000       |
|                    |            |            |            | (ประมาณการ) |

## 2. ราคา (บาท/กก.)

|                        | ปี 2543 | ปี 2544 | ปี 2545     | ปี 2546     |
|------------------------|---------|---------|-------------|-------------|
| 2.1 เกษตรกรขายได้      |         |         |             |             |
| กระเทียมสด             | 8.13    | 5.73    | 7.60        | 6.09 (มค.)  |
| กระเทียมแห้งหัวใหญ่คละ | 24.26   | 22.40   | 28.09       | 34.64 (มค.) |
| 2.2 เป้าหมายนำ         |         |         | (ม.ก.-ค.ค.) |             |
| กระเทียมแห้งหัวใหญ่คละ | -       | 15.00   | -           | -           |

## 3. สภาพปัญหา/สาเหตุ

ฤดูกาลผลิตปี 2543/44 ผลผลิตกระเทียมมีปริมาณใกล้เคียงกับปีที่ผ่านมา อย่างไรก็ตาม เนื่องจากผู้ค้าประสบภาวะขาดทุนจากการค้ากระเทียมปีที่ผ่านมาจากปัญหาการลักลอบนำเข้ากระเทียมจากต่างประเทศ ทำให้ช่วงต้นฤดูผู้ค้าชะลอการรับซื้อเก็บสต็อก ส่งผลให้ราคากระเทียมที่เกษตรกรขายได้ประสบปัญหาราคาตกต่ำ และมีการชุมนุมของเกษตรกรผู้ปลูกกระเทียม จ.แม่ฮ่องสอน เพื่อเรียกร้องให้ทางราชการช่วยเหลือ

## 4. มาตรการแก้ไขปัญหา

คณะกรรมการ คชก. ได้มีมติ (22 มีค.44) ดังนี้

(1) อนุมัติเงินทุนหมุนเวียนปลอดดอกเบี้ย จำนวน 200 ล้านบาท ให้กระทรวงมหาดไทยนำไปจัดสรรให้จังหวัดแหล่งผลิต เพื่อนำไปให้สหกรณ์ กลุ่มเกษตรกรและผู้ค้าเอกชน ยืมเป็นทุนหมุนเวียนใช้รับซื้อกระเทียมหลายรอบจากเกษตรกรที่ขึ้นทะเบียนกับทางราชการและได้รับการรับรองว่าเป็นผลผลิตภายในประเทศ ในราคาหน้าตลาดกำหนดระยะเวลาแทรกแซงรับซื้อ มีนาคม - มิถุนายน 2544 ระยะเวลาโครงการ มีนาคม-ตุลาคม 2544 โดยให้ค่าใช้จ่ายในการดำเนินการของส่วนราชการตามที่จ่ายจริงไม่เกินร้อยละ 1 ของวงเงินดำเนินการกำหนดราคาเป้าหมาย นำกระเทียมแห้งหัวใหญ่คละ กก.ละ 15.00 บาท หรือคิดเป็นกระเทียมสด กก.ละ 5.00 บาท

ทั้งนี้ให้จัดสรรวงเงินให้จังหวัดแหล่งผลิตกระเทียมตามสัดส่วนผลผลิต ได้แก่ จ.เชียงใหม่ 70 ล้านบาท จ.ลำพูน 35 ล้านบาท จ.แม่ฮ่องสอน 20 ล้านบาท จ.เชียงราย 15 ล้านบาท จ.ลำปาง 10 ล้านบาท และ จ.พะเยา 10 ล้านบาท สำหรับวงเงินส่วนที่เหลืออีก 40 ล้านบาท ให้สำรองไว้สำหรับจังหวัดอื่น ๆ และจังหวัดที่มีความจำเป็นต้องใช้วงเงินเพิ่มเติมในการแทรกแซงตลาด โดยให้จังหวัดที่เข้าร่วมโครงการแต่งตั้งคณะกรรมการชั้นชุดหนึ่ง เพื่อกำหนดราคานำตลาดในการแทรกแซง ตลอดจนควบคุมดูแลการแทรกแซงตลาดกระเทียมให้เป็นไปด้วยความเรียบร้อยและประโยชน์ถึงมือเกษตรกรอย่างแท้จริง

(2) อนุมัติวงเงินจ่ายขาด จำนวน 0.875 ล้านบาท ให้กรมส่งเสริมสหกรณ์ เพื่อนำไปให้สหกรณ์ที่ยังไม่ได้รับความช่วยเหลือตาม (1) จ่ายเป็นค่าขนส่งและค่าจัดการในการนำกระเทียม จากแหล่งผลิต จ.เชียงใหม่ ลำพูน และ จ.แม่ฮ่องสอน ไปจำหน่ายยังตลาดปลายทางนอกแหล่งผลิตในอัตราไม่เกิน กก.ละ 1.75 บาท จำนวน 500 ตัน ระยะเวลาโครงการ มีนาคม - ตุลาคม 2544

#### ผลดำเนินการ

(1) กระทรวงมหาดไทย ได้โอนเงินให้จังหวัดต่าง ๆ เมื่อวันที่ 24 เมษายน 2544 โดยจังหวัดดังกล่าวยังไม่ได้ดำเนินการแทรกแซงตลาดกระเทียม เนื่องจากราคากระเทียมสูงกว่าราคาเป้าหมายนายกรวันจังหวัดเชียงรายที่ได้มีการจัดสรรเงินให้ผู้ร่วมโครงการ จำนวน 3 ราย วงเงิน 3.545 ล้านบาท จากวงเงินที่ได้รับจำนวน 15 ล้านบาท โดยดำเนินการแทรกแซงระหว่าง 23 พ.ค.- 3 มิ.ย.44 ปริมาณกระเทียมที่แทรกแซง 290.2 ตัน มูลค่า 4,452,764 บาท เกษตรกร 106 ราย

(2) กรมส่งเสริมสหกรณ์ มีสหกรณ์เข้าร่วมโครงการระบายนกระเทียมสู่ผู้บริโภคนอก แหล่งผลิต จำนวน 3 สหกรณ์ โดยมีการระบายนกระเทียมไปยังตลาดปลายทางรวม 35 จังหวัด จำนวน 503.542 ตัน ค่าใช้จ่ายรวม 878,598.50 บาท ได้แก่จังหวัดในพื้นที่ภาคกลาง 15 จังหวัด ภาคใต้ 5 จังหวัด ภาคตะวันออกเฉียงเหนือ 5 จังหวัด ภาคตะวันออก 4 จังหวัด และภาคเหนือตอนล่าง 6 จังหวัด

#### 5. สถานการณ์ปัจจุบัน/แนวโน้ม

5.1 ผลผลิต ปี 2544/45 ลดลงจากปีก่อนร้อยละ 3.1 เนื่องจากพื้นที่เพาะปลูกลดลง ซึ่งเป็นผลจากกระเทียมช่วงต้นปีที่ผ่านมาราคาต่ำ จึงหันไปปลูกพืชอื่นที่ให้ผลตอบแทนดีกว่า ส่งผลให้ราคากระเทียมที่เกษตรกรขายได้ในปีนี้อยู่ในเกณฑ์ค่อนข้างดี โดยกระเทียมแห้งหัวใหญ่ชนิดคละช่วงที่ผลผลิตออกสู่ตลาดมาก (พ.ค.-มิ.ย.45) เฉลี่ย กก. ละ 24.01 บาท สูงกว่าช่วงเดียวกันของปีก่อน ซึ่งมีราคา กก.ละ 16.79 บาท สำหรับในช่วงเดือนมกราคม 2546 ราคาที่เกษตรกรขายได้สำหรับกระเทียมแห้งหัวใหญ่คละ ราคา กก.ละ 34.64 บาท สูงกว่าช่วงเดียวกันของปีที่ผ่านมา ซึ่งมีราคา กก.ละ 32.93 บาท

5.2 สำหรับฤดูการผลิตปี 2545/46 ผลผลิตลดลงจากปีก่อนร้อยละ 3.65 เนื่องจากพื้นที่เพาะปลูกลดลง ซึ่งเป็นผลจากยังมีปัญหาการลักลอบนำเข้ากระเทียม จึงปรับเปลี่ยนไปปลูกพืชอื่นแทน โดยกระเทียมสดจะออกสู่ตลาดเดือนมกราคม – เมษายน 2546 ส่วนกระเทียมแห้งจะออกสู่ตลาดมากเดือน พฤษภาคม – มิถุนายน 2546

ทั้งนี้หากส่วนราชการที่เกี่ยวข้องปราบปรามกระเทียมลักลอบนำเข้าอย่างจริงจังและต่อเนื่อง คาดว่าปีนี้จะไม่มีปัญหาด้านราคา

สำนักส่งเสริมการค้าสินค้าเกษตร

กุมภาพันธ์ 2546

D:15พค45/dti c F:หอมแดง-หอมใหญ่-กระเทียม1

## กระเทียม

หน่วย : บาท/กก.

| ปี                       | มค.   | กพ.   | มีค.  | เมย.  | พค.   | มิย.  | กค.   | สค.   | กย.   | ตค.   | พย.   | ธค.   | เฉลี่ย |
|--------------------------|-------|-------|-------|-------|-------|-------|-------|-------|-------|-------|-------|-------|--------|
| ราคาที่เกษตรกรจำหน่ายได้ |       |       |       |       |       |       |       |       |       |       |       |       |        |
| - กระเทียมแห้งหัวใหญ่คละ |       |       |       |       |       |       |       |       |       |       |       |       |        |
| 2536                     | 19.74 | 21.37 | 10.70 | 7.16  | 7.38  | 7.66  | 6.41  | 7.71  | 6.12  | 7.40  | 10.25 | 10.86 | 10.23  |
| 2537                     | -     | 18.63 | 13.42 | 14.64 | 18.59 | 19.88 | 19.84 | 19.96 | 20.43 | 21.80 | 24.00 | 24.75 | 19.63  |
| 2538                     | 25.19 | 33.00 | 16.23 | 17.08 | 18.46 | 18.18 | 25.60 | 31.96 | 34.11 | 40.40 | 44.00 | 39.33 | 28.63  |
| 2539                     | 39.52 | 41.00 | 50.67 | 21.20 | 20.16 | 23.08 | 26.65 | 30.84 | 29.44 | 25.67 | -     | -     | 30.82  |
| 2540                     | 21.13 | 26.75 | 31.76 | 19.10 | 10.79 | 10.90 | 11.69 | 12.67 | 11.67 | 11.11 | 11.30 | 10.49 | 15.78  |
| 2541                     | 11.55 | 11.30 | 16.60 | 19.86 | 22.68 | 21.52 | 21.57 | 23.63 | 23.09 | 27.16 | -     | 33.94 | 18.46  |
| 2542                     | 44.00 | 36.25 | 33.97 | 23.72 | 23.73 | 23.56 | 22.67 | 28.25 | 32.50 | 36.13 | 36.00 | 39.00 | 31.65  |
| 2543                     | 31.50 | 32.38 | 18.75 | 25.09 | 21.57 | 21.57 | 20.84 | 23.18 | 22.38 | 23.51 | 22.73 | 21.44 | 24.26  |
| 2544                     | 20.79 | 16.79 | 26.37 | 19.21 | 15.15 | 18.43 | 19.53 | 22.12 | 22.65 | 26.03 | 30.61 | 31.08 | 22.40  |
| 2545                     | 32.93 | 28.18 | 19.16 | 20.17 | 24.15 | 24.26 | 25.54 | 27.44 | 29.69 | 33.38 | 36.43 | 36.15 | 22.42  |
| 2546                     | 34.64 |       |       |       |       |       |       |       |       |       |       |       |        |

ที่มา : สำนักงานเศรษฐกิจการเกษตร

## ราคาขายส่งในตลาดกรุงเทพฯ

- กระเทียมแห้งมัดจุกทั้งหมดหัวใหญ่

|      |       |       |       |       |       |       |       |       |       |       |       |       |       |
|------|-------|-------|-------|-------|-------|-------|-------|-------|-------|-------|-------|-------|-------|
| 2536 | 23.28 | 17.95 | 11.00 | 12.00 | 14.00 | 14.00 | 14.00 | 14.00 | 14.00 | 14.00 | 20.05 | 20.57 | 15.74 |
| 2537 | 18.98 | 18.00 | 16.02 | 21.64 | 26.95 | 29.18 | 30.00 | 31.64 | 31.73 | 30.93 | 34.14 | 34.50 | 26.98 |
| 2538 | 36.36 | 19.00 | 19.00 | 21.50 | 28.81 | 29.09 | 33.21 | 39.17 | 43.90 | 48.71 | 55.45 | 59.50 | 36.14 |
| 2539 | 38.50 | 30.80 | 24.83 | 22.47 | 29.80 | 31.00 | 32.43 | 37.19 | 40.00 | 38.93 | 37.00 | 37.00 | 33.33 |
| 2540 | 35.05 | 16.00 | 16.00 | 17.33 | 21.00 | 21.00 | 20.12 | 22.53 | 21.00 | 21.00 | 21.00 | 21.00 | 21.09 |
| 2541 | 21.00 | 15.50 | 16.14 | 23.11 | 27.39 | 30.00 | 30.19 | 31.00 | 31.00 | 31.69 | 42.95 | 46.30 | 28.86 |
| 2542 | 45.50 | 43.29 | 22.00 | 25.33 | 28.33 | 32.00 | 32.84 | 38.21 | 39.68 | 46.83 | 52.00 | 50.50 | 38.04 |
| 2543 | 48.60 | 47.00 | 47.00 | 23.19 | 27.80 | 28.00 | 30.47 | 33.00 | 33.00 | 31.76 | 33.41 | 33.50 | 34.73 |
| 2544 | 34.17 | 33.24 | 16.50 | 16.50 | 17.78 | 25.67 | 28.20 | 30.89 | 31.00 | 32.18 | 48.41 | 52.50 | 30.59 |
| 2545 | 52.50 | 52.50 | 28.26 | 29.24 | 33.50 | 34.55 | 35.95 | 38.07 | 38.50 | 38.98 | 42.00 | 42.00 | 38.84 |
| 2546 | 41.27 |       |       |       |       |       |       |       |       |       |       |       |       |

ที่มา : กรมการค้าภายใน

กุมภาพันธ์ 2546

## สุกร

|                                                 | 2542  | 2543  | 2544   | 2545   | 2546                |
|-------------------------------------------------|-------|-------|--------|--------|---------------------|
| 1. ผลผลิต (ล้านตัว)                             | 9.075 | 9.493 | 9.716  | 9.876  | 9.994               |
| 2. ความต้องการภายในประเทศ (ล้านตัว)             | 8.887 | 9.362 | 9.410  | 9.670  | 9.850               |
| 3. ปริมาณการนำเข้าเนื้อสุกร (ตัน)               | 9.47  | 31.66 | 740.70 | 395.01 | Na                  |
| 4. ปริมาณการส่งออกเนื้อสุกร (ตัน)               | 710   | 5,236 | 10,301 | 11,592 | Na                  |
| 5. ราคาขายส่งสุกรมีชีวิต ตลาด กทม.<br>(บาท/กก.) | 42.20 | 33.86 | 37.12  | 38.41  | 28.00<br>(5 ก.พ.46) |
| 6. ต้นทุนการผลิตสุกรขุน                         | 37.73 | 31.02 | 32.70  | 34.97  | Na                  |
| 7. ราคาเฉลี่ย ย้อนหลัง 3 ปี กก.ละ 34.50 บาท     |       |       |        |        |                     |

(ราคาช่วงผลผลิตออกมากเดือน ตุลาคม - กุมภาพันธ์ เฉลี่ยย้อนหลัง 3 ปี (2542-2545))

## 8. สภาพปัญหา

ราคาสุกรมีชีวิตอ่อนตัวลง ตั้งแต่ช่วงไตรมาสสุดท้ายของปี 2545 จนถึงปัจจุบัน เนื่องจากปัญหาการระบาดของโรคเริ่มคลี่คลาย มีปริมาณสุกรออกสู่ตลาดมากขึ้นตามฤดูกาล ในขณะที่ภาวะการค้าปลีกชะลอตัว เป็นผลกระทบจากราคาเนื้อสัตว์ชนิดอื่นอ่อนตัวลง โดยเฉพาะไก่เนื้อที่ประสบปัญหาการส่งออกไป EU ทั้งนี้ ราคาอ่อนตัวลงค่อนข้างรุนแรงและต่อเนื่อง จาก กก.ละ 37-39 บาท ในช่วงสัปดาห์แรกของเดือนพฤศจิกายน 2545 เหลือ กก.ละ 29-30 บาท ในช่วงสัปดาห์สุดท้ายของเดือนธันวาคม 2545 และอยู่ที่ระดับ กก.ละ 27-29 บาท ในปัจจุบัน (5 ก.พ.46)

9. การแก้ไขปัญหา กรมการค้าภายในได้ดำเนินการให้ความช่วยเหลือผู้เลี้ยงสุกร กรณีราคาสุกรมีชีวิตตกต่ำ โดยการจัดจำหน่ายเนื้อสุกร ราคา 2 กก.100 บาท ให้แก่ผู้บริโภคโดยตรง เป็นการเพิ่มช่องทางการจำหน่ายให้แก่ผู้เลี้ยงสุกร ซึ่งจะช่วยเพิ่มปริมาณการบริโภคเนื้อสุกรให้เพิ่มขึ้น อีกทั้งเป็นการช่วยลดภาระค่าครองชีพให้แก่ผู้บริโภคได้อีกทางหนึ่งด้วย โดยเริ่มจำหน่ายตั้งแต่วันที่ 20 ธันวาคม 2545 มีจุดจำหน่ายดังนี้

- ห้างสรรพสินค้าบิ๊กซี ในเขตกรุงเทพฯ และปริมณฑล จำนวน 16 สาขา (ทุกวัน)
- บริเวณหน้ากรมการค้าภายใน (ทุกวันศุกร์)
- ตลาดนัดจตุจักร (ทุกวันเสาร์และอาทิตย์) เริ่มวันเสาร์ที่ 4 ม.ค.46



สถิติราคาขายส่ง-ขายปลีกสุกรตลาด กทม. พ.ศ. 2541-2546

ราคาขายส่งลูกสุกร (12 กก./ตัว)

|      | มค.   | กพ.   | มีค.     | เมย.  | พค.   | มิย.  | กค.   | สค.   | กย.   | ตค.   | พย.   | ธค.   | เฉลี่ย |
|------|-------|-------|----------|-------|-------|-------|-------|-------|-------|-------|-------|-------|--------|
| 2541 | 250   | 508   | 934      | 900   | 900   | 720   | 618   | 865   | 900   | 945   | 1,205 | 1,340 | 840    |
| 2542 | 1,375 | 1,400 | 1,425    | 1,500 | 1,500 | 1,464 | 1,243 | 924   | 650   | 620   | 864   | 900   | 1,155  |
| 2543 | 900   | 895   | 730      | 665   | 645   | 550   | 624   | 650   | 674   | 714   | 750   | 750   | 712    |
| 2544 | 750   | 734   | 711      | 826   | 900   | 900   | 900   | 900   | 900   | 900   | 945   | 1,000 | 864    |
| 2545 | 1,077 | 1,100 | 1,100    | 1,100 | 1,100 | 1,025 | 1,000 | 1,000 | 1,000 | 1,000 | 1,000 | 908   | 1,034  |
| 2546 | 700   | 700   | (5 ก.พ.) |       |       |       |       |       |       |       |       |       |        |

บาท/ตัว

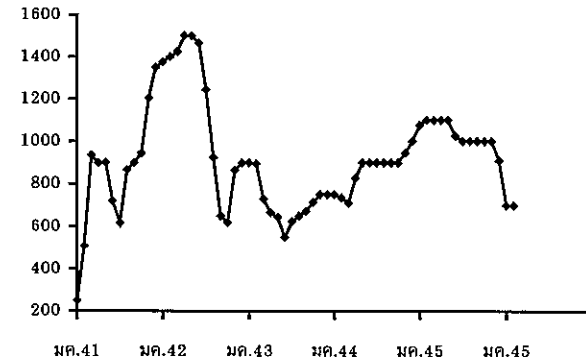

ราคาขายส่งสุกรมี่ชีวิต (ฟาร์ม)

|      | มค.   | กพ.   | มีค.     | เมย.  | พค.   | มิย.  | กค.   | สค.   | กย.   | ตค.   | พย.   | ธค.   | เฉลี่ย |
|------|-------|-------|----------|-------|-------|-------|-------|-------|-------|-------|-------|-------|--------|
| 2541 | 29.00 | 33.95 | 39.82    | 38.72 | 40.59 | 40.47 | 38.90 | 42.05 | 41.77 | 40.52 | 41.55 | 42.50 | 39.15  |
| 2542 | 43.75 | 45.20 | 46.05    | 47.89 | 49.50 | 48.05 | 45.55 | 41.40 | 36.64 | 29.35 | 37.00 | 36.05 | 42.20  |
| 2543 | 34.55 | 34.55 | 31.33    | 34.26 | 34.88 | 34.14 | 35.24 | 34.86 | 33.50 | 34.07 | 33.91 | 31.06 | 33.86  |
| 2544 | 30.55 | 30.92 | 32.50    | 37.55 | 41.83 | 42.50 | 39.78 | 39.32 | 38.90 | 36.52 | 37.05 | 38.00 | 37.12  |
| 2545 | 37.43 | 36.61 | 38.38    | 40.39 | 40.50 | 39.10 | 40.07 | 40.69 | 40.58 | 38.89 | 36.29 | 32.03 | 38.41  |
| 2546 | 28.50 | 28.00 | (5 ก.พ.) |       |       |       |       |       |       |       |       |       |        |

บาท/กก.

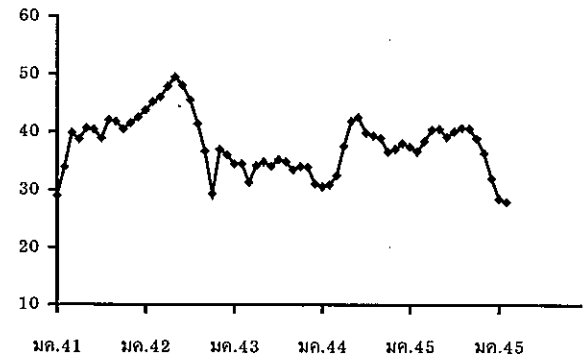

ราคาเฉลี่ย ย้อนหลัง 3 ปี (2542-2545) ช่วงผลผลิตออกมากเดือน ตุลาคม - กุมภาพันธ์ = กก.ละ 34.50 บาท

ราคาขายปลีกสุกรชำแหละเนื้อแดง

|      | มค.   | กพ.   | มีค.     | เมย.  | พค.   | มิย.  | กค.   | สค.   | กย.   | ตค.   | พย.   | ธค.   | เฉลี่ย |
|------|-------|-------|----------|-------|-------|-------|-------|-------|-------|-------|-------|-------|--------|
| 2541 | 72.30 | 75.26 | 80.00    | 79.33 | 79.00 | 79.00 | 79.00 | 79.00 | 79.86 | 79.71 | 79.00 | 79.00 | 78.37  |
| 2542 | 79.50 | 81.40 | 82.00    | 85.83 | 86.50 | 86.50 | 85.78 | 83.81 | 80.50 | 76.75 | 77.70 | 76.90 | 81.93  |
| 2543 | 76.00 | 75.50 | 72.67    | 72.50 | 72.30 | 71.50 | 71.50 | 71.50 | 71.50 | 71.50 | 70.89 | 70.00 | 72.28  |
| 2544 | 70.60 | 70.00 | 70.00    | 72.55 | 75.86 | 76.50 | 76.50 | 76.50 | 75.15 | 72.86 | 71.73 | 72.50 | 73.40  |
| 2545 | 72.50 | 72.50 | 72.50    | 73.24 | 74.50 | 74.50 | 74.50 | 74.69 | 74.21 | 72.55 | 72.07 | 68.81 | 73.05  |
| 2546 | 67.50 | 67.50 | (5 ก.พ.) |       |       |       |       |       |       |       |       |       |        |

บาท/กก.

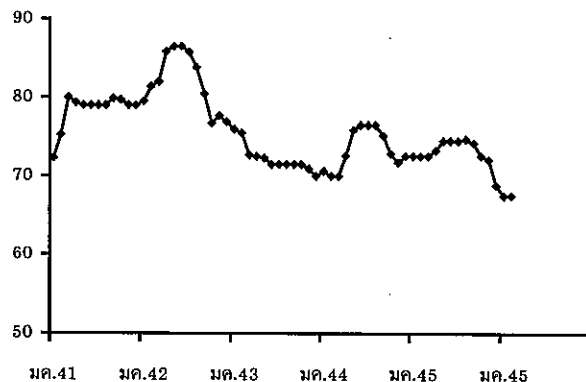



## ไซโก

## 1. การผลิตและการส่งออก

|                       | 2542  | 2543   | 2544  | 2545)  | 2546<br>(ประมาณการ) |
|-----------------------|-------|--------|-------|--------|---------------------|
| ผลผลิต (ล้านฟอง)      | 8,300 | 8,541  | 8,094 | 8,333  | 8,558               |
| บริโภคภายใน (ล้านฟอง) | 8,272 | 8,461  | 8,054 | 8,283  | 8,385               |
| ส่งออก (ล้านฟอง)      | 28.00 | 89.00  | 40.00 | 31.64  | 50.00<br>(เป้าหมาย) |
| มูลค่า (ล้านบาท)      | 32.94 | 123.86 | 64.60 | 54.63  | 50                  |
| ต้นทุน (บาท/ฟอง)      | 1.46  | 1.43   | 1.48  | 1.51   | NA                  |
|                       |       |        |       | (มีย.) |                     |

## 2. ราคา ณ แหล่งผลิต (บาท/ฟอง) :

|           |      |      |      |      |             |
|-----------|------|------|------|------|-------------|
| ไซโกสดคละ | 1.54 | 1.17 | 1.50 | 1.41 | 1.02<br>มค. |
|-----------|------|------|------|------|-------------|

## 3. สภาพปัญหา/สาเหตุ

ในปี 2545 มีปริมาณนำเข้าพ่อแม่พันธุ์ไซโกเพิ่มขึ้นมาก การส่งออกพ่อแม่พันธุ์ไปต่างประเทศทำได้ต่ำกว่าเป้าหมายที่ตั้งไว้ เป็นผลให้พ่อแม่พันธุ์ค้ำในประเทศจำนวนมาก ปริมาณไซโกที่เกษตรกรเลี้ยงมีมากขึ้น ในขณะที่การบริโภคไซโกต่อคนต่อปีของคนไทยอยู่ในอัตราต่ำ ส่งผลให้ผลผลิตไซโกล้นตลาด ระดับราคาไซโกตกต่ำตั้งแต่ช่วงปลายปี 2545

## 4. แนวทางแก้ไขปัญหา

- 4.1 จัดระบบการนำเข้าพ่อแม่พันธุ์ไซโกเพื่อจำกัดปริมาณผลผลิต
- 4.2 ผลักดันผลผลิตส่วนเกินออกต่างประเทศ โดยผู้ผลิตรายใหญ่และสหกรณ์ร่วมกันส่งออก และรณรงค์ให้มีการบริโภคไซโกเพิ่ม
- 4.3 จัดให้มีการจำหน่ายไซโกต่ำกว่าราคาห้องตลาด เพื่อเพิ่มช่องทางการจำหน่าย และลดค่าครองชีพผู้บริโภค
- 4.4 ผลักดันสร้างอุตสาหกรรม ไซไซโกเป็นวัตถุดิบในการผลิต

## 5. สถานการณ์และแนวโน้ม

5.1 กรมการค้าภายในได้เพิ่มช่องทางจำหน่ายไซโกของเกษตรกร โดยประสานกับห้างสรรพสินค้าจัดพื้นที่ให้เกษตรกรจำหน่ายไซโกแก่ผู้บริโภคโดยตรงทั้งในกรุงเทพฯ และต่างจังหวัด ตั้งแต่ 23 ธ.ค. 45 จนถึงปัจจุบัน ระบายไซโกไปแล้วกว่า 20 ล้านฟอง

5.2 กรมการค้าภายในประสานบริษัทบางจากปิโตรเลียม จำกัด(มหาชน) รับซื้อไซโก จำนวน 1,200,000 ฟอง เพื่อใช้เป็นสินค้าสมนาคุณให้แก่ลูกค้าที่เติมน้ำมันบางจาก ทุก ๆ 200 บาท จำนวน 2 ฟอง เริ่มตั้งแต่ 31 ม.ค. — 9 ก.พ.46

5.3 ในช่วงเดือน ม.ค.46 มีปริมาณสั่งซื้อไซโกไทยจากประเทศโอมาน ดูไบ จำนวน 40 ตู๋(12.8 ล้านฟอง)

5.4 ภาคเอกชนผู้เลี้ยงรายใหญ่รับที่เร่งปลดไถ่ยืนกรง เพิ่มจากการปลดปกติอีกจำนวน 1.2 ล้านตัว ภายในระยะเวลา 5 สัปดาห์

แนวโน้มคาดว่า ราคาไซโกจะโน้มสูงขึ้น และคาดว่าจะปรับตัวเข้าสู่ภาวะปกติในช่วงฤดูร้อน

## สถิติราคาขายส่ง-ขายปลีกไข่ไก่สดคณะ ณ ตลาด กทม.

ปี 2541 - 2546

D:ไข่ไก่ 45 ราคาไข่ไก่สด

หน่วย : บาท/ฟอง

| ปี                                       | มค.   | มีค.  | เมย.  | พค.   | มิย.  | กค.   | สค.   | กย.   | ตค.   | พย.   | ธค.   | เฉลี่ย |       |
|------------------------------------------|-------|-------|-------|-------|-------|-------|-------|-------|-------|-------|-------|--------|-------|
| <b>ราคาถูกใจไข่ทั่วไป(บาท/ตัว)</b>       |       |       |       |       |       |       |       |       |       |       |       |        |       |
| 2541                                     | 13.5  | 13.5  | 13.5  | 13.5  | 13.5  | 14.45 | 16.5  | 16.5  | 16.5  | 16.5  | 16.5  | 16.5   | 15.08 |
| 2542                                     | 17.75 | 19.00 | 19.00 | 19.00 | 19.00 | 19.00 | 19.00 | 19.00 | 18.36 | 16.75 | 14.50 | 14.50  | 17.91 |
| 2543                                     | 16.10 | 16.21 | 15.50 | 11.15 | 8.72  | 8.50  | 8.50  | 8.50  | 9.74  | 10.50 | 10.50 | 10.50  | 11.18 |
| 2544                                     | 8.59  | 10.40 | 13.41 | 14.35 | 14.50 | 15.45 | 15.50 | 16.50 | 17.30 | 18.40 | 17.77 | 17.50  | 14.97 |
| 2545                                     | 17.50 | 17.50 | 17.50 | 17.50 | 17.50 | 17.90 | 19.36 | 18.50 | 18.50 | 16.50 | 12.59 | 10.83  | 16.81 |
| 2546                                     | 8.41  |       |       |       |       |       |       |       |       |       |       |        |       |
| <b>ราคาไข่สดคณะ ณ แหล่งผลิต</b>          |       |       |       |       |       |       |       |       |       |       |       |        |       |
| 2541                                     | 1.34  | 1.64  | 1.62  | 1.45  | 1.79  | 1.96  | 1.78  | 1.80  | 1.77  | 1.69  | 1.65  | 1.70   | 1.68  |
| 2542                                     | 1.74  | 1.60  | 1.56  | 1.57  | 1.67  | 1.70  | 1.67  | 1.55  | 1.43  | 1.35  | 1.26  | 1.35   | 1.54  |
| 2543                                     | 1.22  | 1.10  | 1.18  | 1.11  | 1.18  | 1.20  | 1.20  | 1.31  | 1.35  | 1.16  | 1.05  | 1.02   | 1.17  |
| 2544                                     | 1.01  | 1.33  | 1.44  | 1.37  | 1.47  | 1.55  | 1.62  | 1.71  | 1.74  | 1.64  | 1.53  | 1.60   | 1.50  |
| 2545                                     | 1.54  | 1.48  | 1.46  | 1.50  | 1.58  | 1.53  | 1.40  | 1.45  | 1.38  | 1.23  | 1.22  | 1.17   | 1.41  |
| 2546                                     | 1.02  |       |       |       |       |       |       |       |       |       |       |        |       |
| <b>ราคาขายส่งไข่ไก่สด คณะ ตลาด กทม.</b>  |       |       |       |       |       |       |       |       |       |       |       |        |       |
| 2541                                     | 1.61  | 1.89  | 1.88  | 1.76  | 2.04  | 2.22  | 2.07  | 2.09  | 2.06  | 1.98  | 1.98  | 1.99   | 1.96  |
| 2542                                     | 2.01  | 1.86  | 1.81  | 1.83  | 1.95  | 1.98  | 1.94  | 1.80  | 1.69  | 1.60  | 1.55  | 1.68   | 1.81  |
| 2543                                     | 1.53  | 1.40  | 1.48  | 1.34  | 1.42  | 1.44  | 1.44  | 1.55  | 1.59  | 1.40  | 1.28  | 1.25   | 1.42  |
| 2544                                     | 1.24  | 1.49  | 1.64  | 1.55  | 1.61  | 1.77  | 1.84  | 1.92  | 1.95  | 1.86  | 1.73  | 1.83   | 1.69  |
| 2545                                     | 1.75  | 1.67  | 1.66  | 1.70  | 1.81  | 1.77  | 1.64  | 1.64  | 1.59  | 1.45  | 1.43  | 1.41   | 1.63  |
| 2546                                     | 1.27  |       |       |       |       |       |       |       |       |       |       |        |       |
| <b>ราคาขายปลีกไข่ไก่สด คณะ ตลาด กทม.</b> |       |       |       |       |       |       |       |       |       |       |       |        |       |
| 2541                                     | 1.88  | 2.06  | 2.06  | 1.97  | 2.25  | 2.46  | 2.41  | 2.40  | 2.40  | 2.32  | 2.22  | 2.23   | 2.22  |
| 2542                                     | 2.30  | 2.23  | 2.16  | 2.14  | 2.23  | 2.23  | 2.21  | 2.16  | 2.12  | 2.00  | 1.93  | 1.93   | 2.14  |
| 2543                                     | 1.88  | 1.73  | 1.73  | 1.73  | 1.73  | 1.73  | 1.73  | 1.80  | 1.83  | 1.78  | 1.73  | 1.73   | 1.76  |
| 2544                                     | 1.73  | 1.84  | 2.01  | 1.99  | 2.35  | 9.13  | 2.17  | 2.19  | 2.28  | 2.23  | 2.15  | 2.18   | 2.69  |
| 2545                                     | 2.16  | 2.08  | 2.08  | 2.08  | 2.16  | 2.16  | 2.08  | 2.08  | 2.04  | 1.94  | 1.92  | 1.87   | 2.05  |
| 2546                                     | 1.74  |       |       |       |       |       |       |       |       |       |       |        |       |

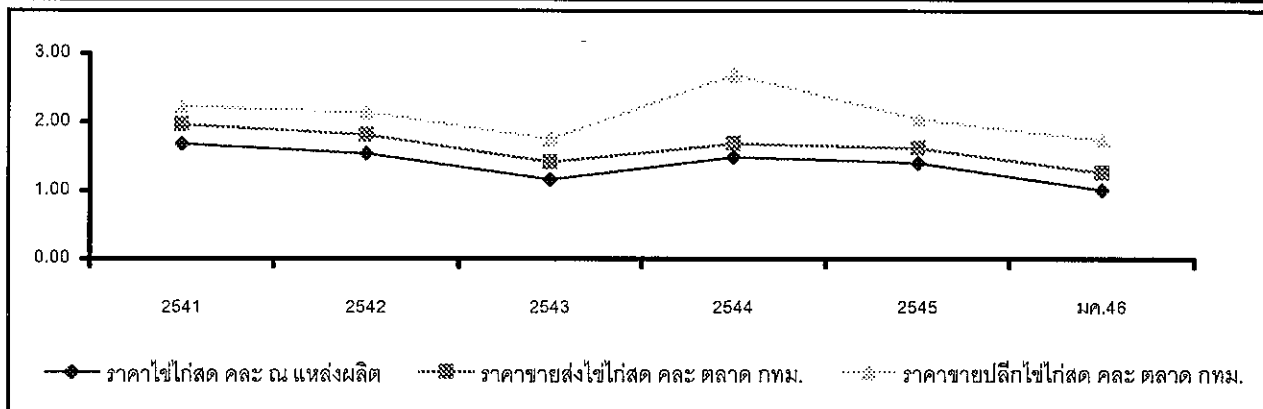



## ราคาเกลือที่เกษตรกรขายได้ ณ แหล่งผลิต

หน่วย : บาท/ตัน

| ปี   | มค.   | กพ.   | มีค.  | เมย.  | พค.   | มิย.  | กค.   | สค.   | กย.   | ตค.   | พย.   | ธค.   | เฉลี่ย |
|------|-------|-------|-------|-------|-------|-------|-------|-------|-------|-------|-------|-------|--------|
| 2537 | 367   | 500   | 567   | 633   | 1,167 | 1,533 | 1,617 | 1,900 | 1,833 | 2,100 | 2,100 | 1,472 | 1,316  |
| 2538 | 833   | 600   | 633   | 678   | 667   | 822   | 1,000 | 1,089 | 1,233 | 1,211 | 1,017 | 600   | 865    |
| 2539 | 544   | 633   | 1,077 | 1,006 | 1,626 | 1,810 | 1,789 | 1,778 | 1,750 | 1,733 | 1,842 | 1,917 | 1,459  |
| 2540 | 2,000 | 1,733 | 1,111 | 1,211 | 1,156 | 1,067 | 711   | 800   | 867   | 733   | 633   | 600   | 1,052  |
| 2541 | 511   | 467   | 489   | 450   | 389   | 417   | 433   | 467   | 494   | 478   | 500   | 522   | 468    |
| 2542 | 511   | 661   | 778   | 1,511 | 1,867 | 2,158 | 2,111 | 1,756 | 1,744 | 2,124 | 2,244 | 2,039 | 1,625  |
| 2543 | 1,389 | 944   | 1,239 | 1,247 | 1,678 | 2,041 | 2,044 | 1,761 | 1,633 | 1,811 | 1,778 | 1,744 | 1,609  |
| 2544 | 1,316 | 1,372 | 1,508 | 1,608 | 1,756 | 1,817 | 1,856 | 1,833 | 1,917 | 1,917 | 1,917 | 1,917 | 1,728  |
| 2545 | 1,557 | 1,333 | 1,324 | 1,266 | 1,147 | 1,250 | 1,267 | 1,305 | 1,333 | 1,333 | 1,289 | 1,265 | 1,298  |
| 2546 | 1,105 |       |       |       |       |       |       |       |       |       |       |       |        |

ที่มา : กรมส่งเสริมสหกรณ์ และสำนักงานการค้าภายในจังหวัด

ราคาเฉลี่ยรายเดือน 3 ปี ช่วงที่ผลผลิตออกมาก (ม.ค.พ.ค.) ปี 2543-45 ตันละ 1,378.95 บาท

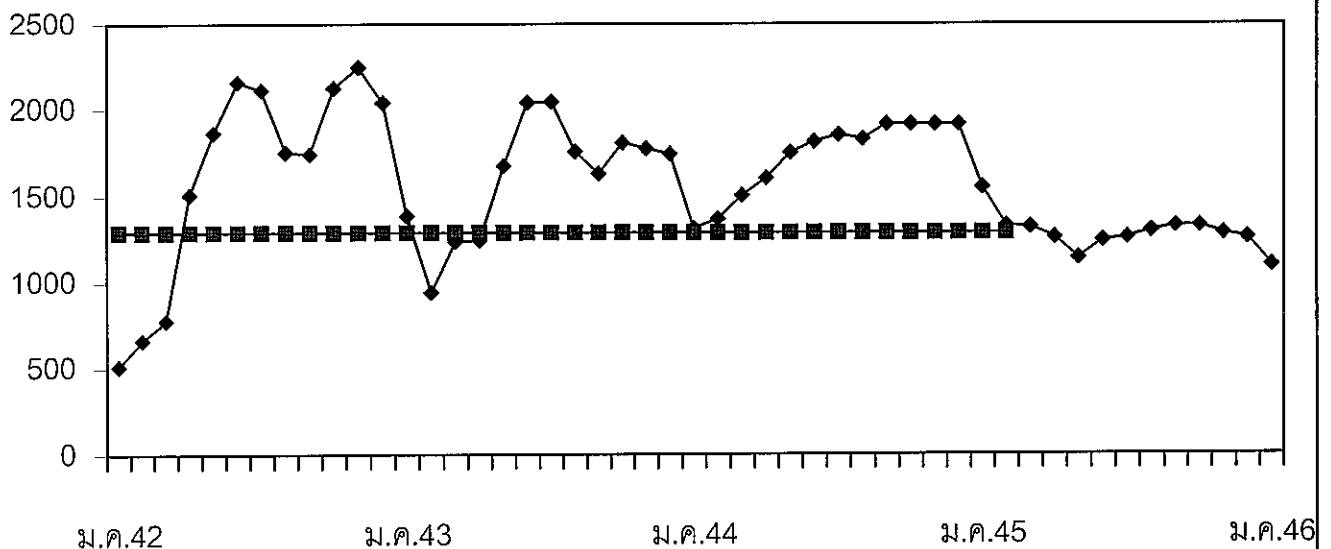

—◆— ราคาเฉลี่ยย้อนหลัง 3 ปี    —■— ราคาเกษตรกรขายได้

## ถั่วเหลือง

| 1. ผลผลิตและความต้องการใช้ (ล้านตัน)     | ปี 2544 | ปี 2545 | ปี 2546              |         |
|------------------------------------------|---------|---------|----------------------|---------|
| 1.1 ผลผลิตโลก                            | 175.10  | 184.30  | 190.89               |         |
| 1.2 ผลผลิตไทย                            | 0.279   | 0.262   | 0.268                |         |
| - ถั่วฤดูแล้ง                            | 0.168   | 0.150   | 0.156                |         |
| - ถั่วฤดูฝน                              | 0.111   | 0.112   | 0.112                |         |
| 1.3 ความต้องการใช้ (สศก.)                | 1.643   | 1.790   | 1.868                |         |
| 1.4 นำเข้า                               | 1.363   | 1.529   | 1.600                |         |
|                                          |         |         | (มก.46 = 73,497 ตัน) |         |
| 1.5 ส่งออก                               | 0.0003  | 0.0008  | 0.0007               |         |
| 2. ต้นทุนการผลิต (บาท/กก.)               | 8.21    | 8.28    | Na                   |         |
| 3. ราคา (บาท/กก.)                        | ปี 2544 | ปี 2545 | ธ.ค.45               | ม.ค. 46 |
| 3.1 เกษตรกรขายได้                        |         |         |                      |         |
| - ชนิดคละ                                | 9.72    | 10.17   | 10.41                | 10.36   |
| 3.2 ขายส่ง กทม.                          |         |         |                      |         |
| - ชนิดดี                                 | 14.46   | 15.00   | 15.00                | 15.16   |
| - ชนิดรอง                                | 11.25   | 12.00   | 12.00                | 12.00   |
| 3.3 ซื้อขายล่วงหน้าตลาดชิคาโก (US. No.2) |         |         |                      |         |
| - บาท/กก.                                | 7.49    | 9.12    | 9.04                 | 8.95    |
| - เหรียญสหรัฐ/ตัน                        | 168.70  | 210.16  | 208.21               | 208.66  |

## 4. สภาพปัญหา/สาเหตุ

ผลผลิตเมล็ดถั่วเหลืองในประเทศไทยมีไม่เพียงพอกับความต้องการใช้ต้องนำเข้าจากต่างประเทศร้อยละ 90 ทั้งนี้เพื่อใช้ในอุตสาหกรรมการสกัดน้ำมันพืช อุตสาหกรรมการผลิตอาหารสัตว์ และอุตสาหกรรมแปรรูปผลิตภัณฑ์อาหาร

## 5 มาตรการแก้ไขปัญหา

## นโยบายและมาตรการนำเข้าเมล็ดถั่วเหลือง

การกำหนดนโยบายและมาตรการนำเข้าเมล็ดถั่วเหลืองเป็นอำนาจหน้าที่ของคณะกรรมการนโยบายถั่วเหลืองและพืชน้ำมันอื่น ซึ่งได้รับการแต่งตั้งจากคณะรัฐมนตรี โดยมี รองนายกรัฐมนตรีที่กำกับการบริหารราชการกระทรวงเกษตรและสหกรณ์ เป็นประธาน ผู้แทนจากหน่วยราชการและเอกชนที่เกี่ยวข้อง เป็นกรรมการ เลขานุการสำนักงานเศรษฐกิจการเกษตร เป็นกรรมการและเลขานุการ

## 5.1 การนำเข้าจากประเทศสมาชิกองค์การการค้าโลก (WTO)

## 5.1.1 ตามข้อผูกพัน WTO ปี 2546

- ในโควตา ปริมาณนำเข้าต่ำสุดจำนวน 10,864 ตัน อากรนำเข้าสูงสุด ร้อยละ 20
- นอกโควตา อากรนำเข้าสูงสุด ร้อยละ 80.9

### 5.1.2 ประเทศไทยเปิดตลาดนำเข้าเมล็ดถั่วเหลือง ปี 2546 (มคิกรม. 24 ธค.45)

ไม่จำกัดปริมาณและช่วงเวลานำเข้า อากรนำเข้าในโควตาร้อยละ 0 นอกโควตาร้อยละ 81.80

เงื่อนไข 1) ให้ผู้มีสิทธินำเข้าในโควตาเป็นผู้มีสิทธินำเข้ารายเดิมเช่นเดียวกับ ปี 2545 (ส.ผู้ผลิตน้ำมัน ถั่วเหลืองและรำข้าว ส.ผู้ผลิตอาหารสัตว์ไทย ส.ปศุสัตว์ไทย ส.ผู้เลี้ยงไก่เนื้อเพื่อการส่งออก ส.ส่งเสริมผู้ใช้วัตถุดิบอาหารสัตว์ ส.ผู้ผลิต ไก่เพื่อส่งออกไทย บจ. กรีนสปอต ฯ บจ. แลคตาซอย บมจ. ไทยเทพรสผลิตภัณฑ์อาหาร บจ. แครี่พลัส หจก.โคราชจีแซ และ บจ. เสริมสุข ฯ) หากมีผู้ยื่นขอสิทธิ นำเข้ารายใหม่ให้อยู่ในดุลยพินิจของฝ่ายเลขานุการคณะกรรมการนโยบายถั่วเหลืองและ พืชน้ำมันอื่น (สำนักงานเศรษฐกิจการเกษตร) 2) ผู้มีสิทธินำเข้าต้องรับซื้อเมล็ดถั่วเหลืองที่ผลิตในประเทศจากเกษตรกร ทั้งหมด ดังนี้

- เกรดสกัดน้ำมัน ราคาไม่ต่ำกว่า กก.ละ 10 บาท ณ ไร่นา หรือ กก.ละ 11 บาท ณ หน้าโรงงาน ตลาด กทม.
- เกรดผลิตอาหารสัตว์ ราคาไม่ต่ำกว่า กก.ละ 10.50 บาท ณ ไร่นา หรือ กก.ละ 11.50 บาท ณ หน้าโรงงาน ตลาด กทม.
- เกรดแปรรูปผลิตภัณฑ์อาหาร ราคาไม่ต่ำกว่า กก.ละ 12.50 บาท ณ ไร่นา หรือ กก.ละ 13.50 บาท ณ หน้าโรงงาน ตลาด กทม.

คณะกรรมการนโยบายถั่วเหลืองและพืชน้ำมันอื่น ได้แต่งตั้งคณะกรรมการกำกับดูแล ติดตามการ รับซื้อเมล็ดถั่วเหลืองภายในประเทศ และการใช้เมล็ดถั่วเหลืองนำเข้า เพื่อกำกับดูแลและติดตามการรับซื้อเมล็ดถั่วเหลือง ที่ผลิตในประเทศ และการใช้เมล็ดถั่วเหลืองนำเข้าของผู้มีสิทธินำเข้าเมล็ดถั่วเหลืองในโควตาให้เป็นไปตามนโยบาย เงื่อนไขและมาตรการนำเข้าเมล็ดถั่วเหลือง โดยมี เลขาธิการสำนักงานเศรษฐกิจการเกษตร เป็นประธาน คณะกรรมการ ฯ ได้แต่งตั้ง คณะทำงานติดตามการรับซื้อเมล็ดถั่วเหลืองระดับจังหวัด จำนวน 28 จังหวัด เพื่อดูแล ติดตามการรับซื้อ และการจำหน่ายเมล็ดถั่วเหลืองภายในจังหวัด โดยมี เกษตรจังหวัด เป็นประธาน

### 5.2 การนำเข้าจากประเทศไม่ใช่สมาชิก WTO

ต้องขออนุญาตนำเข้า อากรนำเข้าร้อยละ 6

#### 6. สถานการณ์

ราคาถั่วเหลืองที่เกษตรกรขายได้เฉลี่ยเดือน ม.ค.46 ลดลงจากเดือนก่อน ส่วนราคาขายส่ง กทม.ถั่วเหลือง ชนิดรองทรงตัวอยู่ที่ กก.ละ 12 บาท และถั่วเหลืองชนิดรีราคาปรับตัวสูงขึ้นเป็น กก.ละ 15.16 บาท

ราคาซื้อขายล่วงหน้าตลาดชิคาโก เฉลี่ย ม.ค.46 สูงขึ้นจากเดือนที่ผ่านมาเล็กน้อย เนื่องจากความต้องการในการนำเข้าจากจีน อิสราเอล และญี่ปุ่น เพื่อส่งมอบเดือนมีนาคม มีอย่างต่อเนื่อง และคาดว่าภาวะความแห้งแล้งที่ยังคง มีอยู่ทั่วไปในแหล่งปลูกถั่วเหลืองของสหรัฐอเมริกา จะยังคงอยู่ถึงฤดูการเพาะปลูกถั่วเหลืองฤดูใหม่

สำนักส่งเสริมการค้าสินค้าเกษตร  
กรมการค้าภายใน

ม.ค. 46

D: 3 ค.ค. 45 F: ถั่วเหลือง

ราคาเมล็ดถั่วเหลือง

NEWPRICE : SOYPRICE3744 sheet1

หน่วย:บาท/กก.

|                                                                                       | มค.    | กพ.    | มีค.   | เมย.   | พค.    | มิย.   | กค.    | สค.    | กย.    | ตค.    | พย.    | ธค.    | เฉลี่ย |
|---------------------------------------------------------------------------------------|--------|--------|--------|--------|--------|--------|--------|--------|--------|--------|--------|--------|--------|
| 1. ราคาเมล็ดถั่วเหลืองชนิดคละที่เกษตรกรขายได้                                         |        |        |        |        |        |        |        |        |        |        |        |        |        |
| ปี 2539                                                                               | 8.29   | 8.40   | 9.25   | 9.71   | 9.87   | 8.75   | 7.00   | 8.80   | 8.83   | 9.15   | 8.41   | 8.64   | 8.96   |
| ปี 2540                                                                               | 8.78   | -      | 8.56   | 8.40   | 8.61   | 7.85   | -      | 7.63   | 8.89   | 9.85   | 10.16  | 10.53  | 9.22   |
| ปี 2541                                                                               | 12.27  | 11.90  | 11.66  | 10.52  | 11.07  | 11.25  | -      | 9.26   | 10.00  | 9.76   | 9.94   | 10.35  | 10.43  |
| ปี 2542                                                                               | 10.16  | 9.83   | 9.72   | 9.37   | 8.64   | -      | -      | 8.97   | 7.79   | 8.08   | 8.27   | 8.49   | 8.70   |
| ปี 2543                                                                               | 8.72   | 8.11   | 9.86   | 9.56   | 9.03   | 9.15   | 9.65   | 9.14   | 8.13   | 9.16   | 9.85   | 9.87   | 9.25   |
| ปี 2544                                                                               | 9.14   | 9.46   | 9.92   | 9.31   | 9.68   | 9.92   | 10.00  | 9.06   | 9.92   | 9.94   | 10.10  | 9.72   | 9.72   |
| ปี 2545                                                                               | 9.48   | 9.67   | 10.03  | 9.87   | 10.09  | 11.36  | -      | 10.59  | 10.06  | 10.01  | 10.17  | 10.41  | 10.16  |
| ปี 2546                                                                               | 10.36  |        |        |        |        |        |        |        |        |        |        |        | 10.36  |
| 2. ราคาเมล็ดถั่วเหลืองชนิดดี ตลาดกรุงเทพฯ                                             |        |        |        |        |        |        |        |        |        |        |        |        |        |
| ปี 2539                                                                               | 11.00  | 11.00  | 11.00  | 12.79  | 13.75  | 12.33  | 12.25  | 12.25  | 12.25  | 12.25  | 12.25  | 12.25  | 12.11  |
| ปี 2540                                                                               | 12.25  | 12.25  | 12.25  | 12.25  | 11.55  | 11.25  | 11.41  | 11.48  | 12.32  | 12.50  | 12.50  | 12.91  | 12.08  |
| ปี 2541                                                                               | 15.59  | 19.45  | 13.65  | 13.82  | 13.75  | 14.05  | 15.38  | 15.38  | 15.02  | 14.84  | 14.17  | 13.71  | 14.90  |
| ปี 2542                                                                               | 14.25  | 14.39  | 14.50  | 14.50  | 14.05  | 13.00  | 13.00  | 13.00  | 13.00  | 13.00  | 13.47  | 15.11  | 13.77  |
| ปี 2543                                                                               | 16.84  | 17.00  | 15.96  | 15.50  | 15.05  | 14.50  | 14.50  | 14.50  | 14.50  | 14.50  | 14.50  | 14.50  | 15.15  |
| ปี 2544                                                                               | 14.50  | 14.50  | 14.02  | 14.50  | 14.50  | 14.50  | 14.50  | 14.50  | 14.50  | 14.50  | 14.50  | 14.50  | 14.46  |
| ปี 2545                                                                               | 14.50  | 14.63  | 15.00  | 15.00  | 15.00  | 15.00  | 15.00  | 15.00  | 15.00  | 15.00  | 15.00  | 15.00  | 14.93  |
| ปี 2546                                                                               | 15.16  |        |        |        |        |        |        |        |        |        |        |        | 15.16  |
| 3. ราคาเมล็ดถั่วเหลืองชนิดรองที่โรงงานสกัดน้ำมันรับซื้อ ความชื้น 13.0%                |        |        |        |        |        |        |        |        |        |        |        |        |        |
| ปี 2539                                                                               | 9.35   | 9.35   | -      | 10.64  | 10.51  | 10.30  | -      | 9.30   | 10.12  | 10.54  | 10.03  | 9.37   | 9.95   |
| ปี 2540                                                                               | 9.35   | 9.11   | 9.11   | 9.49   | 9.35   | 9.20   | -      | -      | 10.75  | 11.20  | 11.28  | -      | 9.87   |
| ปี 2541                                                                               | -      | -      | 12.99  | 11.33  | 11.27  | 11.30  | -      | -      | 11.00  | 11.00  | 11.00  | 11.00  | 11.36  |
| ปี 2542                                                                               | -      | -      | 10.50  | 10.50  | 10.50  | 10.50  | 10.50  | 10.50  | 10.50  | 11.00  | 11.00  | 11.00  | 10.65  |
| ปี 2543                                                                               | 11.00  | 11.00  | 11.00  | 11.00  | 11.00  | 11.00  | 11.00  | 11.00  | 11.00  | 11.00  | 11.00  | 11.15  | 11.01  |
| ปี 2544                                                                               | 11.25  | 11.25  | 11.25  | 11.25  | 11.25  | 11.25  | 11.25  | 11.25  | 11.25  | 11.25  | 11.25  | 11.25  | 11.25  |
| ปี 2545                                                                               | 11.25  | 11.45  | 12.00  | 12.00  | 12.00  | 12.00  | 12.00  | 12.00  | 12.00  | 12.00  | 12.00  | 12.00  | 11.89  |
| ปี 2546                                                                               | 12.00  |        |        |        |        |        |        |        |        |        |        |        | 12.00  |
| 4. ราคาเมล็ดถั่วเหลืองซื้อขายล่วงหน้า ตลาดชิคาโก                                      |        |        |        |        |        |        |        |        |        |        |        |        |        |
| ปี 2539                                                                               | 6.84   | 6.78   | 6.72   | 7.35   | 7.48   | 7.23   | 7.37   | 7.50   | 7.56   | 6.63   | 6.51   | 6.54   | 7.04   |
| ปี 2540                                                                               | 6.88   | 7.29   | 7.95   | 8.18   | 8.30   | 7.94   | 8.48   | 8.78   | 9.33   | 9.57   | 10.64  | 11.48  | 8.74   |
| ปี 2541                                                                               | 13.22  | 11.54  | 9.99   | 9.37   | 9.26   | 9.83   | 9.66   | 8.45   | 7.84   | 7.69   | 7.63   | 7.47   | 9.33   |
| ปี 2542                                                                               | 7.18   | 6.68   | 6.59   | 6.71   | 6.37   | 6.37   | 5.89   | 6.54   | 7.23   | 7.06   | 6.65   | 6.54   | 6.65   |
| ปี 2543                                                                               | 6.75   | 7.02   | 7.26   | 7.52   | 7.79   | 7.31   | 6.83   | 6.88   | 7.57   | 7.52   | 7.77   | 8.03   | 7.35   |
| ปี 2544                                                                               | 7.57   | 7.16   | 7.23   | 7.23   | 7.46   | 7.72   | 8.56   | 8.21   | 7.23   | 7.20   | 7.24   | 7.05   | 7.49   |
| ปี 2545                                                                               | 7.06   | 7.03   | 7.34   | 7.46   | 7.59   | 7.83   | 8.62   | 8.80   | 8.94   | 8.75   | 9.12   | 9.04   | 8.13   |
| ปี 2546                                                                               | 8.95   |        |        |        |        |        |        |        |        |        |        |        | 8.95   |
| 5. ราคาเมล็ดถั่วเหลืองซื้อขายล่วงหน้า ตลาดชิคาโก (US\$ : ton , 1 ton = 36.743 Bushel) |        |        |        |        |        |        |        |        |        |        |        |        |        |
| ปี 2539                                                                               | 270.08 | 268.24 | 265.74 | 290.37 | 295.51 | 284.54 | 288.87 | 296.28 | 297.31 | 259.77 | 255.68 | 257.14 | 277.46 |
| ปี 2540                                                                               | 267.78 | 280.42 | 305.67 | 313.32 | 319.80 | 304.74 | 281.13 | 267.57 | 255.18 | 250.73 | 265.40 | 254.56 | 280.53 |
| ปี 2541                                                                               | 234.42 | 247.39 | 240.10 | 235.18 | 235.75 | 230.87 | 233.07 | 202.35 | 193.18 | 200.75 | 209.82 | 205.42 | 222.36 |
| ปี 2542                                                                               | 195.02 | 179.63 | 175.03 | 177.41 | 171.46 | 171.46 | 158.29 | 172.34 | 181.02 | 178.15 | 171.22 | 170.42 | 175.12 |
| ปี 2543                                                                               | 179.86 | 185.56 | 191.01 | 197.32 | 198.68 | 186.91 | 169.52 | 168.07 | 180.04 | 173.68 | 177.67 | 185.99 | 182.86 |
| ปี 2544                                                                               | 175.02 | 167.45 | 164.38 | 158.54 | 163.63 | 170.21 | 187.22 | 182.27 | 172.38 | 160.62 | 162.58 | 160.12 | 168.70 |
| ปี 2545                                                                               | 160.05 | 160.06 | 168.88 | 171.34 | 176.65 | 185.35 | 208.75 | 208.06 | 208.22 | 200.08 | 210.16 | 208.21 | 188.82 |
| ปี 2546                                                                               | 208.66 |        |        |        |        |        |        |        |        |        |        |        | 208.66 |

ที่มา : 1.สำนักงานเศรษฐกิจการเกษตรเฉลี่ยทั้งปีแบบถ่วงน้ำหนักจำนวนผลผลิต , 2-3 กรมการค้าภายใน, 4-5 Chicago Board of Trade

ปริมาณการนำเข้าเมล็ดถั่วเหลือง

หน่วย : ตัน

|         | มค.     | กพ.    | มีค.    | เมย.    | พค.     | มิย.    | กค.     | สค.     | กย.     | ตค.     | พย.     | ธค.     | รวม       |
|---------|---------|--------|---------|---------|---------|---------|---------|---------|---------|---------|---------|---------|-----------|
| ปี 2539 | 18      | 99,546 | 31,383  | 495     | 52,499  | 29,009  | 112,262 | -       | -       | -       | 30,206  | 63,393  | 418,811   |
| ปี 2540 | 124,678 | 95,882 | 1,855   | 65,217  | 62,373  | 132,594 | 81,164  | 15,000  | 8,800   | 48,300  | 97,429  | 136,107 | 869,397   |
| ปี 2541 | 2,200   | 31,613 | 29,991  | 38,402  | -       | 111,224 | 55,208  | 50,505  | 91,103  | 81,750  | 40,479  | 154,781 | 687,255   |
| ปี 2542 | 42,508  | 38,595 | 114,617 | 67,932  | 69,513  | 105,989 | 67,192  | 57,408  | 179,915 | 10,868  | 116,333 | 137,113 | 1,007,983 |
| ปี 2543 | 18      | 63,841 | 122,315 | 111,104 | 61,144  | 114,921 | 123,983 | 150,758 | 83,238  | 66,519  | 115,228 | 307,333 | 1,320,402 |
| ปี 2544 | 20,395  | 16,500 | 26,021  | 102,044 | 129,298 | 154,313 | 123,734 | 141,078 | 92,764  | 177,766 | 99,545  | 279,766 | 1,363,224 |
| ปี 2545 | 79,009  | -      | 217,999 | 57,748  | 66,988  | 186,634 | 138,003 | 154,184 | 36,239  | 134,073 | 211,029 | 246,651 | 1,528,557 |
| ปี 2546 | 73,497  |        |         |         |         |         |         |         |         |         |         |         | 73,497    |

ที่มา : กรมศุลกากร ปี 2546 ข้อมูลหนังสือรับรองจากกรมการค้าต่างประเทศ

## กากถั่วเหลือง

|                                             | ปี 2544        | ปี 2545        | ปี 2546        |
|---------------------------------------------|----------------|----------------|----------------|
| <b>1. ผลผลิตและความต้องการใช้ (ล้านตัน)</b> |                |                |                |
| 1.1 ผลผลิตโลก                               | 116.540        | 125.020        | 130.500        |
| 1.2 ผลผลิตในประเทศ                          | 0.741          | 0.828          | 0.835          |
| - จากเมล็ดในประเทศ                          | 0.128          | 0.120          | 0.116          |
| - จากเมล็ดนำเข้า                            | 0.613          | 0.708          | 0.719          |
| 1.3 ความต้องการใช้ (จาก สศก.)               | 1.961          | 2.064          | 2.082          |
| 1.4 นำเข้า                                  | 1.562          | 1.753          | 1.760          |
|                                             | <b>ปี 2544</b> | <b>ปี 2545</b> | <b>ปี 2546</b> |
| <b>2. ราคา (บาท/กก.)</b>                    |                |                |                |
| 2.1 ขายส่ง กทม.                             |                |                |                |
| - กากถั่วเหลืองในประเทศ                     |                |                |                |
| - จากเมล็ดในประเทศ                          | 10.87          | 10.34          | 10.59          |
| - จากเมล็ดนำเข้า                            | 10.45          | 9.51           | 9.78           |
| - กากถั่วเหลืองนำเข้า                       |                |                |                |
| - โปर्टิน 45-48%                            | 10.37          |                |                |
| (กพ. - มี. 44)                              |                |                |                |
| - โปर्टิน 42-45%                            | 9.73           | 8.82           | 9.08           |
| 2.2 ซื้อขายล่วงหน้า ตลาดชิคาโก              |                |                |                |
| - บาท/กก.                                   | 8.00           | 7.98           | 7.90           |
| - เหรียญสหรัฐ/ตัน                           | 180.35         | 183.88         | 181.89         |

## 3. สภาพปัญหา/สาเหตุ

ผลผลิตกากถั่วเหลืองในประเทศมีไม่เพียงพอต่อความต้องการใช้ ต้องนำเข้าจากต่างประเทศร้อยละ 90 ทั้งในรูปของกากถั่วเหลืองและเมล็ดถั่วเหลือง

## 4. มาตรการแก้ไขปัญหา

## นโยบายและมาตรการนำเข้ากากถั่วเหลือง

การกำหนดนโยบายและมาตรการนำเข้ากากถั่วเหลือง เป็นอำนาจหน้าที่ของคณะกรรมการนโยบายอาหาร ซึ่งได้รับการแต่งตั้งจากคณะรัฐมนตรี โดยมี รัฐมนตรีว่าการกระทรวงพาณิชย์ เป็นประธาน รัฐมนตรีช่วยว่าการกระทรวงพาณิชย์ กระทรวงเกษตรและสหกรณ์ กระทรวงการคลัง กระทรวงอุตสาหกรรม และกระทรวงมหาดไทย เป็นกรรมการ อธิบดีกรมการค้าภายใน เป็นเลขานุการ



#### 4.1 การนำเข้าจากประเทศสมาชิกองค์การการค้าโลก (WTO)

##### 4.1.1 ตามข้อผูกพัน WTO ปี 2546

- ในโควตา ปริมาณนำเข้าต่ำสุด จำนวน 229,339 ตัน อากรนำเข้าสูงสุดร้อยละ 20
- นอกโควตา อากรนำเข้าสูงสุดร้อยละ 134.5

##### 4.1.2 ประเทศไทยเปิดตลาดนำเข้ากากถั่วเหลือง ปี 2546 (มติกรม. 21 มค.46)

ให้นำเข้าเสรีโดยไม่จำกัดปริมาณ และช่วงเวลานำเข้า อากรนำเข้าในโควตาร้อยละ 5 นอกโควตาร้อยละ 119 และได้กำหนดกลุ่มผู้มีสิทธินำเข้าในโควตา ได้แก่ ผู้มีสิทธินำเข้ารายเดิม (สมาคมผู้ผลิตอาหารสัตว์ไทย สมาคมผู้ผลิตไก่เพื่อส่งออกไปไทย สมาคมผู้เลี้ยงไก่เนื้อเพื่อการส่งออก สมาคมผู้เลี้ยงเป็ดเพื่อการค้าและการส่งออก สมาคมปศุสัตว์ไทย สมาคมส่งเสริมผู้ใช้วัตถุดิบอาหารสัตว์) หากมีผู้ยื่นขอมิสิทธินำเข้ารายใหม่ให้อยู่ในดุลยพินิจของคณะกรรมการนโยบายอาหาร ทั้งนี้ ผู้มีสิทธินำเข้าต้องรับซื้อกากถั่วเหลืองที่ผลิตจากเมล็ดถั่วเหลืองภายในประเทศทั้งหมดของโรงงานสกัดน้ำมันพืชในราคาไม่ต่ำกว่า กก.ละ 9.50 บาท ณ หน้าโรงงานสกัดน้ำมันพืช ตลาดกรุงเทพมหานคร และต้องทำสัญญาไว้กับกระทรวงพาณิชย์ และกระทรวงเกษตรและสหกรณ์ ในการปฏิบัติตามเงื่อนไขเบื้องต้นให้แต่งตั้งคณะกรรมการกำกับดูแลและติดตามการรับซื้อกากถั่วเหลือง ปี 2546 เพื่อกำกับดูแลการรับซื้อกากถั่วเหลืองให้เป็นไปด้วยความเรียบร้อย โดยมีอธิบดีกรมการค้าภายใน เป็นประธาน

#### 4.2. การนำเข้าจากประเทศสมาชิกเขตการค้าเสรีอาเซียน (AFTA)

ให้นำเข้าได้เสรี โดยไม่จำกัดปริมาณและช่วงเวลานำเข้า อากรนำเข้าร้อยละ 5

#### 4.3. การนำเข้าจากประเทศไม่ใช่สมาชิก WTO และไม่ใช่สมาชิกเขตการค้าเสรีอาเซียน (AFTA)

ให้นำเข้าเสรี โดยไม่จำกัดปริมาณและช่วงเวลานำเข้า อากรนำเข้าร้อยละ 6 และค่าธรรมเนียมพิเศษตันละ 2,519 บาท

### 5. สถานการณ์

ในช่วงเดือน ม.ค.46 ราคากากถั่วเหลืองในประเทศสูงขึ้นตามราคาสินค้าในตลาดต่างประเทศ ราคากากถั่วเหลืองซื้อขายล่วงหน้าตลาดชิคาโกสูงขึ้น เนื่องจากอุปทานกากถั่วเหลืองของสหรัฐอเมริกาตึงตัวจากการชะลอการสกัดถั่วเหลืองของผู้แปรรูปถั่วเหลือง ประกอบกับสภาพอากาศที่หนาวเย็นที่ปกคลุมพื้นที่ส่วนใหญ่ในสหรัฐอเมริกากระตุ้นให้ความต้องการอาหารสัตว์มีมากขึ้น

|                                                                                                    | มค.    | กพ.    | มีค.   | เมย.   | พค.    | มิย.   | กค.    | สค.    | กย.    | ตค.    | พย.    | ธค.    | เฉลี่ย  |
|----------------------------------------------------------------------------------------------------|--------|--------|--------|--------|--------|--------|--------|--------|--------|--------|--------|--------|---------|
| 1. ราคากากถั่วเหลืองผลิตในประเทศจากเมล็ดในประเทศ ( ณ หน้าโรงงานสกัดน้ำมัน) โปรตีน 44-48% ตลาด กทม. |        |        |        |        |        |        |        |        |        |        |        |        |         |
| ปี 2539                                                                                            | 9.35   | 9.60   | -      | 10.31  | 10.41  | 9.72   | 9.40   | 9.61   | 10.35  | 10.48  | 9.99   | 9.45   | 9.88    |
| ปี 2540                                                                                            | 9.55   | 9.58   | -      | 10.06  | 10.01  | 9.80   | 9.78   | -      | -      | 12.65  | 12.30  | 11.95  | 10.63   |
| ปี 2541                                                                                            | -      | -      | -      | 11.62  | 11.07  | 11.10  | 11.10  | 11.10  | 11.10  | 11.01  | 11.00  | 11.00  | 11.12   |
| ปี 2542                                                                                            | -      | -      | -      | 9.50   | 9.50   | 9.50   | 9.50   | 9.50   | 9.50   | 9.50   | 9.50   | 9.50   | 9.50    |
| ปี 2543                                                                                            | 9.50   | 9.50   | 9.50   | 9.50   | 9.73   | 9.75   | 9.75   | 9.75   | 9.78   | 10.14  | 10.59  | 10.95  | 9.87    |
| ปี 2544                                                                                            | 11.10  | 11.23  | 11.17  | 11.13  | 11.05  | 10.92  | 11.01  | 11.05  | 10.81  | 10.57  | 10.29  | 10.08  | 10.87   |
| ปี 2545                                                                                            | 10.37  | 10.45  | 10.26  | 10.14  | 10.25  | 10.24  | 10.48  | 10.48  | 10.55  | 10.38  | 10.34  | 10.59  | 10.38   |
| ปี 2546                                                                                            | 10.65  |        |        |        |        |        |        |        |        |        |        |        | 10.65   |
| 2. ราคากากถั่วเหลืองผลิตในประเทศจากเมล็ดนำเข้า (ณ หน้าโรงงานสกัดน้ำมัน) โปรตีน 42-45% ตลาด กทม.    |        |        |        |        |        |        |        |        |        |        |        |        |         |
| ปี 2539                                                                                            | 8.90   | 9.30   | 9.99   | 10.01  | 9.95   | 9.21   | 9.05   | 9.23   | 10.03  | 10.32  | 10.05  | 9.13   | 9.60    |
| ปี 2540                                                                                            | 9.39   | 9.52   | 9.65   | 9.87   | 9.82   | 9.50   | 9.76   | 10.32  | 11.97  | 12.41  | 12.02  | 12.81  | 10.59   |
| ปี 2541                                                                                            | 15.45  | 14.78  | 13.38  | 11.22  | 10.15  | 10.14  | 9.93   | 9.22   | 8.72   | 8.00   | 7.53   | 7.55   | 10.51   |
| ปี 2542                                                                                            | 7.32   | 7.05   | 6.67   | 7.34   | 7.69   | 7.51   | 7.40   | 7.94   | 8.26   | 8.14   | 8.40   | 8.36   | 7.67    |
| ปี 2543                                                                                            | 8.22   | 8.72   | 8.90   | 8.99   | 9.41   | 9.28   | 8.98   | 9.00   | 9.44   | 10.00  | 10.25  | 10.60  | 9.32    |
| ปี 2544                                                                                            | 10.70  | 10.86  | 10.79  | 10.86  | 10.63  | 10.62  | 10.53  | 10.69  | 10.31  | 10.12  | 9.80   | 9.51   | 10.45   |
| ปี 2545                                                                                            | 9.74   | 9.66   | 9.43   | 9.39   | 9.55   | 9.67   | 9.91   | 9.87   | 9.92   | 9.61   | 9.51   | 9.69   | 9.66    |
| ปี 2546                                                                                            | 9.78   |        |        |        |        |        |        |        |        |        |        |        | 9.78    |
| 3. ราคากากถั่วเหลืองนำเข้าจากต่างประเทศชายฝั่ง (ณ โกดังของผู้นำเข้า) โปรตีน 45-48% ตลาด กทม.       |        |        |        |        |        |        |        |        |        |        |        |        |         |
| ปี 2539                                                                                            | 8.65   | 9.54   | 9.90   | 9.77   | 9.69   | 9.17   | 9.05   | 9.23   | 9.71   | -      | -      | -      | 9.41    |
| ปี 2540                                                                                            | 9.35   | 9.35   | 9.46   | 9.87   | 9.95   | -      | -      | -      | -      | -      | -      | -      | 9.60    |
| ปี 2541                                                                                            | -      | -      | -      | 11.32  | 10.19  | 10.05  | -      | -      | -      | -      | -      | -      | 10.52   |
| ปี 2542                                                                                            | -      | -      | -      | -      | -      | -      | -      | -      | -      | -      | -      | -      | -       |
| ปี 2543                                                                                            | -      | 8.37   | 8.52   | 8.66   | 9.11   | -      | -      | -      | -      | -      | -      | -      | 8.67    |
| ปี 2544                                                                                            | -      | 10.60  | 10.51  | 10.38  | 10.20  | 10.15  | -      | -      | -      | -      | -      | -      | 10.37   |
| ปี 2545                                                                                            | -      | 9.58   | 9.30   | 9.17   | 9.32   | -      | -      | -      | -      | -      | -      | -      | 9.34    |
| ปี 2546                                                                                            | -      | -      | -      | -      | -      | -      | -      | -      | -      | -      | -      | -      | #DIV/0! |
| 4. ราคากากถั่วเหลืองนำเข้าจากต่างประเทศชายฝั่ง (ณ โกดังของผู้นำเข้า) โปรตีน 42-45% ตลาด กทม.       |        |        |        |        |        |        |        |        |        |        |        |        |         |
| ปี 2540                                                                                            | -      | -      | -      | -      | -      | 9.28   | 9.58   | 10.20  | 11.64  | 11.98  | 11.69  | 12.67  | 11.01   |
| ปี 2541                                                                                            | 15.30  | 14.85  | 13.36  | 11.07  | 10.03  | 9.96   | 9.71   | 8.73   | 8.48   | 7.74   | 7.43   | 7.45   | 10.34   |
| ปี 2542                                                                                            | 7.15   | 6.85   | 6.49   | 7.17   | 7.59   | 7.32   | 7.08   | 7.71   | 8.03   | 7.83   | 7.87   | 8.06   | 7.43    |
| ปี 2543                                                                                            | 7.98   | -      | -      | -      | 9.10   | 9.09   | 8.70   | 8.63   | 8.91   | 9.68   | 9.95   | 10.25  | 9.14    |
| ปี 2544                                                                                            | 10.33  | 10.35  | -      | -      | -      | 9.75   | 9.94   | 10.16  | 9.79   | 9.39   | 9.05   | 8.83   | 9.73    |
| ปี 2545                                                                                            | 9.28   | 9.34   | -      | -      | -      | 9.21   | 9.59   | 9.53   | 9.46   | 8.93   | 8.82   | 9.08   | 9.25    |
| ปี 2546                                                                                            | 9.23   |        |        |        |        |        |        |        |        |        |        |        | 9.23    |
| 5. ราคากากถั่วเหลืองซื้อขายล่วงหน้า ตลาดชิคาโก                                                     |        |        |        |        |        |        |        |        |        |        |        |        |         |
| ปี 2539                                                                                            | 6.55   | 6.42   | 6.34   | 6.95   | 6.88   | 6.71   | 6.92   | 7.13   | 7.48   | 6.65   | 6.53   | 6.61   | 6.76    |
| ปี 2540                                                                                            | 6.70   | 7.10   | 7.82   | 8.07   | 8.43   | 7.77   | 8.61   | 9.11   | 10.16  | 9.24   | 10.24  | 10.86  | 8.68    |
| ปี 2541                                                                                            | 11.71  | 9.66   | 7.87   | 7.03   | 6.75   | 7.59   | 7.79   | 6.39   | 5.82   | 5.79   | 5.86   | 5.85   | 7.34    |
| ปี 2542                                                                                            | 5.51   | 5.32   | 5.44   | 5.54   | 5.39   | 5.57   | 5.33   | 5.87   | 6.47   | 6.57   | 6.39   | 6.20   | 5.80    |
| ปี 2543                                                                                            | 6.46   | 6.82   | 7.06   | 7.17   | 7.84   | 7.50   | 7.09   | 6.98   | 7.87   | 8.05   | 8.52   | 9.14   | 7.54    |
| ปี 2544                                                                                            | 8.51   | 7.64   | 7.45   | 7.70   | 8.12   | 8.39   | 8.87   | 8.49   | 7.70   | 7.95   | 7.91   | 7.32   | 8.00    |
| ปี 2545                                                                                            | 7.46   | 7.26   | 7.58   | 7.66   | 7.71   | 7.85   | 8.42   | 8.50   | 8.60   | 8.11   | 7.98   | 7.90   | 7.92    |
| ปี 2546                                                                                            | 7.93   |        |        |        |        |        |        |        |        |        |        |        | 7.93    |
| 6. ราคากากถั่วเหลืองซื้อขายล่วงหน้า ตลาดชิคาโก (US\$ : ton , 1 ton = 1.1023 Shortton )             |        |        |        |        |        |        |        |        |        |        |        |        |         |
| ปี 2539                                                                                            | 258.48 | 253.86 | 250.79 | 274.49 | 271.51 | 264.17 | 272.44 | 281.60 | 294.37 | 260.68 | 256.08 | 258.20 | 266.39  |
| ปี 2540                                                                                            | 259.99 | 273.29 | 300.77 | 309.55 | 325.61 | 301.16 | 284.63 | 279.36 | 278.81 | 245.09 | 259.44 | 239.58 | 279.77  |
| ปี 2541                                                                                            | 218.32 | 207.12 | 188.93 | 176.48 | 171.60 | 178.90 | 189.07 | 153.17 | 143.10 | 151.14 | 160.00 | 161.25 | 174.92  |
| ปี 2542                                                                                            | 150.14 | 143.25 | 144.45 | 146.85 | 145.07 | 150.36 | 143.26 | 154.11 | 162.07 | 164.58 | 164.52 | 161.57 | 152.52  |
| ปี 2543                                                                                            | 172.33 | 180.23 | 185.47 | 188.34 | 200.91 | 191.34 | 175.70 | 169.63 | 187.20 | 185.85 | 193.94 | 218.90 | 187.49  |
| ปี 2544                                                                                            | 196.67 | 178.62 | 169.39 | 168.98 | 178.04 | 185.04 | 194.00 | 188.48 | 183.48 | 177.39 | 177.77 | 166.37 | 180.35  |
| ปี 2545                                                                                            | 169.10 | 165.33 | 174.24 | 175.93 | 179.58 | 185.83 | 203.92 | 200.94 | 200.24 | 185.50 | 183.88 | 181.89 | 183.87  |
| ปี 2546                                                                                            | 184.87 |        |        |        |        |        |        |        |        |        |        |        | 184.87  |

ที่มา : 1-4 กรมการค้าภายใน 5-6 Chicago Board of Trade

## ปริมาณการนำเข้ากากถั่วเหลือง

|         | มค.    | กพ.     | มีค.    | เมย.    | พค.     | มิย.    | กค.     | สค.     | กย.     | ตค.     | พย.     | ธค.     | รวม       |
|---------|--------|---------|---------|---------|---------|---------|---------|---------|---------|---------|---------|---------|-----------|
| ปี 2539 | -      | 66,602  | 117,360 | 115,984 | 72,058  | 26,998  | 149,363 | 8,392   | -       | 36,245  | 140,096 | 57,051  | 790,148   |
| ปี 2540 | 85,789 | 92,464  | 98,994  | 45,567  | 100,720 | 120,986 | 151,793 | 94,529  | 65,575  | 64,031  | 101,004 | 33,471  | 1,054,923 |
| ปี 2541 | 37,188 | 53,071  | 56,791  | 31,494  | 73,013  | 60,898  | 68,248  | 139,186 | 93,651  | 111,590 | 74,077  | 158,280 | 957,486   |
| ปี 2542 | 15,712 | 171,008 | 120,096 | 68,139  | -       | 125,497 | 96,716  | 178,990 | 129,036 | 112,638 | 186,149 | 127,119 | 1,331,099 |
| ปี 2543 | 48,334 | 145,815 | 118,209 | 71,102  | 103,181 | 132,753 | 124,918 | 146,726 | 151,453 | 72,582  | 68,795  | 128,366 | 1,312,234 |
| ปี 2544 | 56,985 | 76,068  | 204,634 | 82,597  | 144,558 | 112,103 | 143,957 | 167,218 | 162,478 | 176,758 | 172,668 | 61,607  | 1,561,630 |
| ปี 2545 | 52,511 | 86,923  | 111,874 | 213,378 | 60,483  | 225,535 | 100,715 | 167,101 | 284,390 | 123,793 | 140,831 | 185,317 | 1,752,850 |
| ปี 2546 | -      |         |         |         |         |         |         |         |         |         |         |         | -         |

ที่มา : กรมศุลกากร

ปี 2546 ข้อมูลขอหนังสือรับรองจากกรมการค้าต่างประเทศ

## ปลาป่น

| 1. ผลผลิตและความต้องการใช้ (ล้านตัน)  | ปี 2544 | ปี 2545 | ปี 2546 |        |
|---------------------------------------|---------|---------|---------|--------|
| 1.1 ผลผลิต โลก                        | 5.740   | 5.520   | 5.641   |        |
| 1.2 ผลผลิตในประเทศ                    | 0.538   | 0.570   | 0.572   |        |
| 1.3 ความต้องการใช้                    | 0.895   | 0.921   | 0.937   |        |
| 1.4 นำเข้า                            | 0.092   | 0.018   | 0.020   |        |
| 1.5 ส่งออก                            | 0.006   | 0.019   | 0.020   |        |
|                                       | ปี 2544 | พ.ย.45  | ธ.ค.45  | ม.ค.46 |
| 2. ราคา (บาท/กก.)                     |         |         |         |        |
| 2.1 ปลาเป็ด                           | 4.15    | 3.75    | 3.79    | 3.77   |
| 2.2 ปลาป่น โปรตีน 60% ขายส่งตลาด กทม. | 18.76   | 16.20   | 16.35   | 16.55  |
| 2.3 ปลาป่น โปรตีน 60% F.O.B. ซิดี     | 20.27   | 22.97   | 22.45   | 23.05  |

## 3. สภาพปัญหา/สาเหตุ

ผลผลิตปลาป่นคุณภาพดี (โปรตีนร้อยละ 60 ขึ้นไป) ของประเทศไทย มีเพียงร้อยละ 20 ของผลผลิต ไม่เพียงพอกับความต้องการใช้ ต้องนำเข้าจากต่างประเทศเพื่อใช้ในอุตสาหกรรมการผลิตอาหารสัตว์ และเพาะเลี้ยงสัตว์น้ำ

## 4. มาตรการแก้ไขปัญหา

นโยบายและมาตรการนำเข้าปลาป่น ปี 2546 ดังนี้ (มติกรม. 21 มค.46)

## 4.1 การนำเข้าปลาป่นคุณภาพดี (โปรตีนร้อยละ 60 ขึ้นไป)

นำเข้าเสรี ไม่จำกัดปริมาณและช่วงเวลานำเข้า อากรนำเข้าร้อยละ 10 และอากรพิเศษ ร้อยละ 50 ของอากรนำเข้า (รวมเป็นอากรนำเข้าทั้งสิ้นร้อยละ 15)

## 4.2 การนำเข้าปลาป่นโปรตีนร้อยละ 60 ลงมา

ต้องขออนุญาตนำเข้า อากรนำเข้าร้อยละ 6

## 4.3 การนำเข้าจากประเทศสมาชิก AFTA

อากรนำเข้าร้อยละ 5 และยกเลิกการเก็บค่าธรรมนิยมพิเศษ

## การกำกับดูแล

กระทรวงพาณิชย์ ได้แต่งตั้งคณะกรรมการไตรภาคีด้านการตลาดสินค้าปลาเป็ดและปลาป่น เพื่อพิจารณากำหนดแนวทางในการส่งเสริมและพัฒนาด้านการตลาด รวมทั้งรักษาเสถียรภาพราคาสินค้าปลาเป็ดและปลาป่นให้เป็นไปอย่างมีประสิทธิภาพ โดยมี อธิบดีกรมการค้าภายใน เป็นประธาน และมีผู้แทนจากหน่วยงานราชการและเอกชนที่เกี่ยวข้องร่วมเป็นกรรมการ

### 5. สถานการณ์

ราคาปลาเบ็ด ม.ค.46 ลดต่ำกว่าเดือนที่ผ่านมา เนื่องจากชาวประมงเร่งจำหน่ายปลาเบ็ด ก่อนที่โรงงานปลาป่นจะปิดทำการในช่วงเทศกาลตรุษจีน ส่วนราคาปลาป่นเดือนนี้ปรับตัวสูงขึ้น เนื่องจากความต้องการอาหารสัตว์ยังคงมีอย่างสม่ำเสมอ และราคากากถั่วเหลืองซึ่งใช้ทดแทนปลาป่น ได้มีราคาสูงขึ้น

ราคาปลาป่นขี้ลิปรับตัวสูงขึ้นจากเดือนที่ผ่านมา เนื่องจากเปรูซึ่งเป็นประเทศที่มีผลผลิตปลาป่น รายใหญ่ที่สุดของโลกอยู่ในช่วงการหยุดจับปลาเป็นเวลา 3 เดือน

---

สำนักส่งเสริมการค้าสินค้าเกษตร

กรมการค้าภายใน

ก.พ. 46

D:3 ต.ค. 44 F : ปลาป่น

ราคาปลาเบ็ด และปลาปน

หน่วย : บาท/กก.

|                                              | มค.   | กพ.   | มีค.  | เมย.  | พค.   | มิย.  | กค.   | สค.   | กย.   | ตค.   | พย.   | ธค.   | เฉลี่ย |
|----------------------------------------------|-------|-------|-------|-------|-------|-------|-------|-------|-------|-------|-------|-------|--------|
| <b>1. ราคาปลาเบ็ด</b>                        |       |       |       |       |       |       |       |       |       |       |       |       |        |
| 2539                                         | 3.07  | 3.24  | 3.27  | 3.13  | 3.10  | 3.11  | 3.05  | 3.13  | 3.23  | 3.20  | 3.23  | 3.17  | 3.16   |
| 2540                                         | 3.20  | 3.19  | 3.19  | 3.19  | 3.19  | 3.23  | 3.29  | 3.50  | 3.66  | 3.72  | 3.79  | 3.84  | 3.42   |
| 2541                                         | 4.19  | 4.38  | 3.91  | 3.44  | 3.37  | 3.59  | 3.71  | 3.83  | 3.72  | 3.92  | 4.23  | 4.33  | 3.89   |
| 2542                                         | 4.01  | 3.41  | 3.42  | 3.41  | 3.43  | 3.48  | 3.53  | 3.68  | 3.78  | 3.43  | 2.85  | 2.59  | 3.42   |
| 2543                                         | 2.47  | 2.32  | 2.25  | 2.39  | 2.92  | 3.29  | 3.44  | 3.13  | 3.36  | 3.12  | 3.14  | 3.29  | 2.93   |
| 2544                                         | 3.49  | 3.72  | 3.97  | 4.06  | 4.18  | 4.75  | 5.11  | 4.76  | 4.47  | 3.97  | 3.68  | 3.67  | 4.15   |
| 2545                                         | 4.19  | 4.50  | 4.54  | 4.45  | 4.17  | 4.14  | 4.23  | 4.26  | 4.49  | 4.05  | 3.75  | 3.79  | 4.21   |
| 2546                                         | 3.77  |       |       |       |       |       |       |       |       |       |       |       | 3.77   |
| <b>2. ราคาปลาปนตลาด กทม. (โปรตีน 60%)</b>    |       |       |       |       |       |       |       |       |       |       |       |       |        |
| 2539                                         | 17.10 | 17.68 | 17.49 | 15.33 | 15.35 | 15.57 | 14.80 | 16.35 | 16.27 | 15.26 | 15.13 | 14.45 | 15.90  |
| 2540                                         | 14.88 | 14.80 | 14.69 | 14.65 | 15.68 | 15.97 | 17.28 | 18.10 | 19.47 | 20.01 | 20.37 | 20.50 | 17.20  |
| 2541                                         | 23.83 | 24.72 | 19.91 | 17.29 | 18.50 | 19.61 | 20.47 | 20.69 | 19.35 | 21.92 | 21.94 | 20.65 | 20.74  |
| 2542                                         | 17.17 | 14.56 | 15.79 | 15.70 | 15.97 | 15.89 | 16.40 | 19.26 | 19.10 | 15.28 | 14.68 | 14.80 | 16.22  |
| 2543                                         | 14.01 | 13.23 | 13.43 | 14.17 | 14.29 | 16.11 | 15.20 | 14.01 | 15.97 | 13.64 | 14.12 | 15.27 | 14.45  |
| 2544                                         | 16.96 | 17.97 | 18.70 | 19.21 | 19.70 | 21.69 | 21.88 | 19.21 | 19.01 | 17.82 | 16.70 | 16.35 | 18.77  |
| 2545                                         | 18.95 | 21.06 | 21.14 | 20.56 | 18.28 | 17.40 | 17.24 | 17.49 | 17.93 | 16.07 | 16.20 | 16.35 | 18.22  |
| 2546                                         | 16.55 |       |       |       |       |       |       |       |       |       |       |       |        |
| <b>3. ราคาปลาปน F.O.B. ซิลี (โปรตีน 60%)</b> |       |       |       |       |       |       |       |       |       |       |       |       |        |
| 2539                                         | 14.19 | 14.54 | 13.97 | 13.61 | 12.73 | 12.40 | 12.33 | 12.39 | 13.03 | 13.77 | 13.96 | 13.96 | 13.41  |
| 2540                                         | 13.72 | 13.57 | 13.58 | 12.79 | 12.70 | 12.66 | 15.51 | 18.30 | 21.32 | 22.55 | 24.28 | 29.19 | 17.51  |
| 2541                                         | 35.04 | 30.16 | 26.95 | 25.81 | 25.45 | 27.58 | 26.83 | 27.09 | 26.32 | 24.83 | 23.70 | 23.58 | 26.95  |
| 2542                                         | 18.65 | 14.42 | 11.40 | 11.33 | 10.91 | 11.37 | 11.74 | 13.10 | 14.65 | 14.39 | 14.05 | 14.43 | 13.37  |
| 2543                                         | 14.08 | 13.93 | 12.58 | 12.13 | 13.38 | 14.57 | 15.61 | 16.17 | 16.41 | 16.57 | 16.07 | 17.11 | 14.88  |
| 2544                                         | 18.74 | 17.88 | 17.49 | 17.86 | 18.23 | 19.34 | 21.27 | 23.12 | 22.44 | 21.53 | 22.35 | 22.94 | 20.27  |
| 2545                                         | 23.72 | 24.41 | 24.49 | 25.27 | 24.80 | 23.44 | 23.72 | 24.18 | 24.47 | 24.43 | 22.97 | 22.60 | 24.04  |
| 2546                                         | 23.05 |       |       |       |       |       |       |       |       |       |       |       |        |

ที่มา : 1/ สมาคมผู้ผลิตปลาปนไทย 2/ กรมการค้าภายใน 3/ ชำร่วยเตอร์

ปริมาณนำเข้าและส่งออกปลาปน

หน่วย : ตัน

|                     | มค.    | กพ.    | มีค.   | เมย.   | พค.    | มิย.   | กค.    | สค.    | กย.    | ตค.    | พย.    | ธค.   | รวม     |
|---------------------|--------|--------|--------|--------|--------|--------|--------|--------|--------|--------|--------|-------|---------|
| <b>ปริมาณนำเข้า</b> |        |        |        |        |        |        |        |        |        |        |        |       |         |
| 2539                | 19,182 | 13,905 | 11,941 | 10,964 | 11,471 | 8,165  | 6,995  | 10,477 | 16,663 | 22,240 | 19,754 | 8,797 | 160,554 |
| 2540                | 6,935  | 4,931  | 5,153  | 5,277  | 5,676  | 8,870  | 6,645  | 8,298  | 6,720  | 3,729  | 1,828  | 315   | 64,377  |
| 2541                | 878    | 738    | 612    | 600    | 301    | 2,262  | 659    | 785    | 1,418  | 120    | 814    | 2,634 | 11,821  |
| 2542                | 3,990  | 2,262  | 3,019  | 3,025  | 4,593  | 6,132  | 12,838 | 12,748 | 20,080 | 12,156 | 5,935  | 2,015 | 88,793  |
| 2543                | 3,959  | 2,520  | 2,374  | 2,383  | 4,308  | 12,336 | 11,441 | 18,247 | 17,883 | 14,875 | 7,385  | 2,939 | 100,650 |
| 2544                | 5,201  | 4,801  | 3,385  | 5,643  | 6,084  | 13,577 | 20,376 | 12,488 | 16,515 | 1,701  | 2,032  | 471   | 92,274  |
| 2545                | 1,324  | 851    | 1,810  | 1,172  | 798    | 745    | 725    | 2,110  | 2,663  | 3,583  | 1,672  | 463   | 17,917  |
| 2546                |        |        |        |        |        |        |        |        |        |        |        |       |         |
| <b>ปริมาณส่งออก</b> |        |        |        |        |        |        |        |        |        |        |        |       |         |
| 2539                | 85     | 44     | 12     | 75     | 38     | 49     | 33     | 103    | 13     | 37     | 71     | 41    | 601     |
| 2540                | 18     | 341    | 247    | 43     | 24     | 50     | 451    | 20     |        | 2      | 25     | 18    | 1,239   |
| 2541                | 183    | 737    | 1,900  | 3,308  | 3,807  | 4,502  | 3,943  | 781    | 2,130  | 2,251  | 1,449  | 208   | 25,199  |
| 2542                | 211    | 314    | 463    | 217    | 157    | 338    | 115    | 205    | 141    | 125    | 1,756  | 587   | 4,629   |
| 2543                | 2,176  | 1,273  | 153    | 189    | 517    | 268    | 414    | 886    | 593    | 1,265  | 818    | 417   | 8,969   |
| 2544                | 594    | 534    | 724    | 720    | 726    | 320    | 201    | 742    | 279    | 231    | 639    | 457   | 6,167   |
| 2545                | 3,475  | 2,772  | 5,253  | 2,445  | 2,643  | 512    | 293    | 425    | 327    | 254    | 266    | 469   | 19,133  |
| 2546                |        |        |        |        |        |        |        |        |        |        |        |       |         |

ที่มา : กรมศุลกากร

## อัตราแลกเปลี่ยนเงินดอลลาร์สหรัฐ

ปี 2539 - 2546

บาท/US\$

| ปี      | ม.ค.  | ก.พ.  | มี.ค. | เม.ย. | พ.ค.  | มิ.ย. | ก.ค.  | ส.ค.  | ก.ย.  | ต.ค.  | พ.ย.  | ธ.ค.  | เฉลี่ย |
|---------|-------|-------|-------|-------|-------|-------|-------|-------|-------|-------|-------|-------|--------|
| ปี 2539 | 25.34 | 25.29 | 25.28 | 25.32 | 25.34 | 25.40 | 25.40 | 25.32 | 25.41 | 25.51 | 25.50 | 25.60 | 25.39  |
| ปี 2540 | 25.77 | 25.98 | 26.00 | 26.07 | 25.89 | 25.80 | 30.25 | 32.61 | 36.44 | 37.70 | 39.47 | 45.33 | 31.44  |
| ปี 2541 | 54.07 | 46.54 | 41.57 | 39.84 | 39.28 | 42.56 | 41.41 | 41.76 | 40.61 | 38.32 | 36.65 | 36.35 | 41.58  |
| ปี 2542 | 36.73 | 37.19 | 37.61 | 37.72 | 37.15 | 37.03 | 37.20 | 38.08 | 39.92 | 39.57 | 38.84 | 38.40 | 37.95  |
| ปี 2543 | 37.49 | 37.82 | 37.99 | 38.09 | 39.03 | 39.17 | 40.27 | 41.04 | 41.99 | 43.31 | 43.84 | 43.17 | 40.27  |
| ปี 2544 | 43.24 | 42.74 | 44.00 | 45.56 | 45.59 | 45.36 | 45.73 | 45.03 | 44.41 | 44.82 | 44.52 | 44.03 | 44.59  |
| ปี 2545 | 44.13 | 43.93 | 43.49 | 43.52 | 42.91 | 42.26 | 41.33 | 42.27 | 42.91 | 43.74 | 43.42 | 43.39 | 43.11  |
| ปี 2546 | 42.88 |       |       |       |       |       |       |       |       |       |       |       | 42.88  |

หมายเหตุ เป็นค่าเฉลี่ยของอัตราขายเงินดอลลาร์สหรัฐรายวัน

ที่มา : ธนาคารแห่งประเทศไทย

D : สินค้า F : อัตราแลกเปลี่ยน