



เดือนสิงหาคม และแนวโนมเดือนกันยายน 2557



กองสงเสริมการตําสินค้ำเกษตร 1

สิงหาคม 2557

สารบัญ

	หน้า
สถานการณ์สินค้าเกษตร	
ภาพรวม	1
สถานการณ์รายกลุ่มสินค้า	2
การช่วยเหลือด้านการตลาดสินค้าเกษตรของ คชก.	8
ข้อมูลรายสินค้า	
กลุ่มสินค้าผลิตเพื่อส่งออก	
1. ข้าว	12
2. มันสำปะหลัง	24
3. ยางพารา	28
4. ไข่เนื้อ	33
5. กุ้งขาวแวนนาไม	35
6. สับปะรด	37
กลุ่มสินค้าผลิตเพื่อบริโภคภายในประเทศ	
7. ข้าวโพดเลี้ยงสัตว์	40
8. กาแฟ	47
9. ปาล์มน้ำมัน	54
10. มะพร้าว	59
11. เงาะ	67
12. มังคุด	69
13.ทุเรียน	71
14. ลำไย	73
15. ลองกอง	75
16. หอมแดง	77
17. หอมหัวใหญ่	84
18. สุกกร	88
19. ไข่ไก่	91
20. เกล็ดทะเล	93

	หน้า
กลุ่มสินค้าที่ต้องนำเข้า	
21. ถั่วเหลือง	95
22. กากถั่วเหลือง	99
23. ปลาป่น	104
อัตราแลกเปลี่ยนเงินดอลลาร์สหรัฐ	109

สรุปสถานการณ์สินค้าเกษตรเดือนสิงหาคม และแนวโน้มเดือนกันยายน ๒๕๕๗

๑. ภาพรวมสถานการณ์ปัจจุบัน

ข้าวรอบ ๑ ปี ๒๕๕๗/๕๘ (ข้าวนาปี ปี ๒๕๕๗/๕๘) เกษตรกรบางพื้นที่เริ่มเก็บเกี่ยวผลผลิตออกสู่ตลาดได้บ้างแล้ว ราคาเคลื่อนไหวไม่มากนัก

ยางพารา ผลผลิตออกสู่ตลาดมาก ขณะที่ภาวะการค้ายังชะลอตัวต่อเนื่องตามภาวะเศรษฐกิจโลกที่ยังไม่ฟื้นตัว ส่งผลให้ราคาเคลื่อนไหวอยู่ในเกณฑ์ต่ำ

มันสำปะหลัง อยู่ในช่วงการเพาะปลูกมันฤดูใหม่ ราคาเคลื่อนไหวไม่มากนัก

ข้าวโพดเลี้ยงสัตว์ ผลผลิตฤดูใหม่ออกสู่ตลาดมากขึ้น ราคาอ่อนตัวลงแต่ยังอยู่ในเกณฑ์ดี

ถั่วเหลือง(ฤดูฝน) ผลผลิตฤดูใหม่ออกสู่ตลาดมากขึ้น แต่ปริมาณผลผลิตโดยรวมมีไม่มากนัก คุณภาพผลผลิตช่วงนี้มีความชื้นสูง ราคาเคลื่อนไหวอยู่ในเกณฑ์ปกติ

ปาล์มน้ำมัน ผลผลิตออกสู่ตลาดลดลงจากช่วงที่ผ่านมา ราคายังเคลื่อนไหวอยู่ในเกณฑ์ดี

มะพร้าว ผลผลิตออกสู่ตลาดมากขึ้น แต่ไม่เพียงพอกับความต้องการ ราคาอ่อนตัวลงแต่ยังอยู่ในเกณฑ์สูง

ปลาป่น อยู่ในช่วงมรสุม ผลผลิตออกสู่ตลาดไม่มากนัก ขณะที่โรงงานอาหารสัตว์มีความต้องการเพื่อใช้ในช่วงปลายปีและต้นปีหน้ามากขึ้น ราคาเคลื่อนไหวในระดับปกติ

สุกร ผลผลิตโดยรวมยังมีปริมาณน้อย ขณะที่ภาวะการค้าทรงตัว ราคาเคลื่อนไหวอยู่ในเกณฑ์สูง

ไข่ไก่ ปริมาณมีเพียงพอความต้องการ ภาวะการค้าคล่องตัว ราคาปรับตัวสูงขึ้นระดับหนึ่ง

ไก่เนื้อ ภาวะการผลิตและการค้าคล่องตัวปกติ ราคาเคลื่อนไหวอยู่ในเกณฑ์ดีต่อเนื่อง

กุ้งขาวแวนนาไม ราคาปรับตัวสูงขึ้นตามความต้องการส่งออกที่มีอย่างต่อเนื่อง

สับปะรด ผลผลิตออกสู่ตลาดน้อย ราคาเคลื่อนไหวในระดับสูง

ผลไม้ภาคใต้ (เงาะ ทุเรียน มังคุด ลองกอง) ผลผลิตออกสู่ตลาดอย่างต่อเนื่อง ราคาอ่อนตัวลง

ลำไย ผลผลิตออกสู่ตลาดมากและพร้อมกันในหลายพื้นที่ ราคาปรับตัวลดลง แต่ภาครัฐเตรียมมาตรการไว้รองรับแล้ว

มะนาว ผลผลิตออกสู่ตลาดมากขึ้นตามฤดูกาล ราคาอ่อนตัวลง

เกลือทะเล เกษตรกรทยอยนำผลผลิตที่เก็บไว้รอจำหน่ายออกสู่ตลาด ราคาปรับตัวสูงขึ้น

๒. สถานการณ์การผลิตสินค้าเกษตรของโลก

กระทรวงเกษตรของสหรัฐฯ (USDA) คาดการณ์แนวโน้มสถานการณ์การผลิตสินค้าเกษตรสำคัญของโลกในฤดูกาลผลิต ปี ๒๕๕๗/๕๘ ณ เดือนสิงหาคม ๒๕๕๗ ไว้ ดังนี้

๒.๑ **พืชน้ำมัน** คาดว่าในฤดูกาลผลิต ปี ๒๕๕๗/๕๘ จะมีผลผลิตรวม (ไม่รวมน้ำมันปาล์ม) ประมาณ ๕๒๑.๘๐ ล้านตัน มากกว่าปี ๒๕๕๖/๕๗ (๕๐๓.๙๑ ล้านตัน) ประมาณ ๑๗.๙๐ ล้านตัน (+๓.๕๕%) สำหรับ พืชน้ำมันที่คาดว่าจะมีผลผลิตเพิ่มขึ้น ได้แก่ ถั่วเหลือง ผลผลิต ๓๐๔.๖๙ ล้านตัน เพิ่มขึ้น ๒๐.๗๕ ล้านตัน (+๗.๓๑%) เมล็ดในปาล์ม ผลผลิต ๑๖.๔๗ ล้านตัน เพิ่มขึ้น ๐.๘๑ ล้านตัน (+๕.๑๗%) ถั่วลิสง ผลผลิต ๔๐.๑๘ ล้านตัน เพิ่มขึ้น ๐.๔๐ ล้านตัน (+๑.๐๐%) พืชน้ำมันที่คาดว่าผลผลิตจะลดลง ได้แก่ เรปซีด ผลผลิต ๗๐.๓๖ ล้านตัน ลดลง ๐.๘๔ ล้านตัน (-๑.๑๙%) เมล็ดฝ้าย ผลผลิต ๔๔.๒๓ ล้านตัน ลดลง ๐.๖๔ ล้านตัน (-๑.๔๒%) เมล็ดทานตะวัน ผลผลิต ๔๐.๔๓ ล้านตัน ลดลง ๒.๕๒ ล้านตัน (-๕.๘๘%) เนื้อมะพร้าวแห้ง ผลผลิต ๕.๕๓ ล้านตัน ลดลง ๐.๐๕ ล้านตัน (-๐.๙๐%)

สำหรับ น้ำมันปาล์ม คาดว่าจะมีผลผลิตประมาณ ๖๒.๘๔ ล้านตัน เพิ่มขึ้นจากปีที่ผ่านมา ๓.๕๔ ล้านตัน (+๕.๙๗%)

๒.๒ ธัญพืช ในปี ๒๕๕๗/๕๘ คาดว่าจะมีผลผลิตประมาณ ๑,๙๘๓.๙๐ ล้านตัน น้อยกว่าปีที่ผ่านมา (๑,๙๘๘.๓๗ ล้านตัน) ประมาณ ๔.๔๗ ล้านตัน (-๐.๒๓%) โดยสถานการณ์รายพืชสรุปได้ ดังนี้

๒.๒.๑ ข้าวสาลี มีผลผลิตประมาณ ๗๑๖.๐๙ ล้านตัน มากกว่าปี ๒๕๕๖/๕๗ (๗๑๔.๐๗ ล้านตัน) ๒.๐๒ ล้านตัน (+๐.๒๘%) ประเทศที่คาดว่าจะมีผลผลิตเพิ่มขึ้น ได้แก่ รัสเซีย เพิ่มขึ้น ๖.๙๑ ล้านตัน (+๑๓.๒๖%) EU เพิ่มขึ้น ๔.๗๓ ล้านตัน (+๓.๓๑%) จีน เพิ่มขึ้น ๔.๐๗ ล้านตัน (+๓.๓๔%) อาร์เจนตินา เพิ่มขึ้น ๒.๐๐ ล้านตัน (+๑๙.๐๕%) ขณะที่การบริโภคคาดว่าจะมีประมาณ ๗๐๖.๗๙ ล้านตัน ใกล้เคียงกับปีที่ผ่านมา ที่มีการบริโภคประมาณ ๗๐๖.๐๕ ล้านตัน

๒.๒.๒ ธัญพืชเมล็ดหยาบ คาดว่าจะมีผลผลิตประมาณ ๑,๒๖๖.๘๑ ล้านตัน น้อยกว่าปีที่ผ่านมา (๑,๒๗๔.๓๐ ล้านตัน) ประมาณ ๖.๔๙ ล้านตัน (-๐.๕๑%) โดยธัญพืชที่มีผลผลิตเพิ่มขึ้น ได้แก่ ข้าวโพดเลี้ยงสัตว์ ผลผลิต ๙๘๕.๓๙ ล้านตัน เพิ่มขึ้น ๑.๐๒ ล้านตัน (+๐.๑๐%) ข้าวฟ่าง ผลผลิต ๖๓.๘๑ ล้านตัน เพิ่มขึ้น ๔.๑๒ ล้านตัน (+๖.๙๑%) ส่วนธัญพืชที่มีผลผลิตลดลง ได้แก่ ข้าวบาเลย์ ผลผลิต ๑๓๕.๖๕ ล้านตัน ลดลง ๙.๔๐ ล้านตัน (-๖.๔๘%) ข้าวโอ๊ต ผลผลิต ๒๒.๕๒ ล้านตัน ลดลง ๑.๐๖ ล้านตัน (-๔.๕๑%) ข้าวไรน์ ผลผลิต ๑๔.๗๘ ล้านตัน ลดลง ๑.๐๔ ล้านตัน (-๖.๕๔%)

๒.๓ ข้าวสสาร USDA คาดว่าผลผลิต ปี ๒๕๕๗/๕๘ มีประมาณ ๔๗๗.๓๕ ล้านตัน มากกว่าปีที่ผ่านมา (๔๗๕.๘๐ ล้านตัน) ประมาณ ๑.๕๕ ล้านตัน (+๐.๓๓%) ขณะที่ความต้องการบริโภคข้าวของโลกมีประมาณ ๔๘๒.๐๙ ล้านตัน เพิ่มขึ้นจากปีที่ผ่านมา (๔๗๕.๖๐ ล้านตัน) ประมาณ ๖.๔๙ ล้านตัน (+๑.๓๕%) ส่วนสต็อกปลายปี ๒๕๕๗/๕๘ คาดว่าจะอยู่ในระดับ ๑๐๕.๓๙ ล้านตัน ต่ำกว่าปีที่ผ่านมา (๑๑๐.๑๓ ล้านตัน) ร้อยละ ๔.๓๐ ส่วนการค้าข้าวในตลาดโลกใน ปี ๒๕๕๗/๕๘ USDA คาดว่าจะมีประมาณ ๔๑.๕๔ ล้านตัน มากกว่าปีที่ผ่านมา (๔๐.๘๔ ล้านตัน) ประมาณ ๐.๗๐ ล้านตัน (+๑.๗๒%) สำหรับปริมาณการส่งออก USDA คาดว่าประเทศไทย จะส่งออกได้ใกล้เคียง ปี ๒๕๕๓/๕๔ ที่ระดับ ๑๐.๐๐ ล้านตันเศษ ส่วนอินเดียจะส่งออกได้ ๘.๗๐ ล้านตัน เวียดนาม ๖.๗๐ ล้านตัน ปากีสถาน ๓.๙๐ ล้านตัน เมียนมาร์ ๑.๓๐ ล้านตัน และกัมพูชา ๑.๓๐ ล้านตัน ตามลำดับ

๓. แนวโน้มสถานการณ์เดือนกันยายน ๒๕๕๗

ข้าวรอบ ๑ ปี ๒๕๕๗/๕๘ (ข้าวนาปี ปี ๒๕๕๗/๕๘) ผลผลิตเริ่มออกสู่ตลาด โดยจะออกมากช่วงเดือนพฤศจิกายน - ธันวาคม แนวโน้มราคาเคลื่อนไหวไม่มากนัก

ยางพารา ผลผลิตออกสู่ตลาดมาก แต่ภาวะการค้ายังชะลอตัวต่อเนื่องตามภาวะเศรษฐกิจโลกที่ยังซบเซา ราคายังมีแนวโน้มเคลื่อนไหวอยู่ในเกณฑ์ต่ำ

มันสำปะหลัง อยู่ในช่วงการเพาะปลูกมันฤดูใหม่ แนวโน้มราคาเคลื่อนไหวไม่มากนัก

ข้าวโพดเลี้ยงสัตว์ ผลผลิตออกสู่ตลาดมาก ราคามีแนวโน้มอ่อนตัวลง

ถั่วเหลือง(ฤดูฝน) ผลผลิตออกสู่ตลาดมากขึ้น คุณภาพไม่ค่อยดีเพราะมีความชื้น แนวโน้มราคาอยู่ในเกณฑ์ปกติ

ปาล์มน้ำมัน ผลผลิตออกสู่ตลาดอย่างต่อเนื่อง ขณะที่ราคาน้ำมันปาล์มในตลาดมาเลเซียอ่อนตัวลง ประกอบกับสต็อกน้ำมันปาล์มในประเทศยังมีมาก ราคามีแนวโน้มอ่อนตัวลง

มะพร้าว ผลผลิตออกสู่ตลาดมากขึ้น แต่ยังไม่เพียงพอกับความต้องการ แนวโน้มราคาอ่อนตัวลง แต่ยังอยู่ในเกณฑ์สูง

ปลาป่น เป็นช่วงมรสุมฤดูติบมีน้อย ผลผลิตออกสู่ตลาดไม่มากนัก คาดว่าราคาจะเคลื่อนไหวอยู่ในเกณฑ์ปกติ

สุกร ผลผลิตโดยรวมยังมีปริมาณน้อย ขณะที่ภาวะการค้าทรงตัว คาดว่าราคาปรับตัวลดลงระดับหนึ่งในช่วงเทศกาลกินเจ (๒๓ ก.ย.- ๒ ต.ค. ๕๗)

ไข่ไก่ มีปริมาณเพียงพอกับความต้องการ ขณะที่การค้าล่องตัว ราคามีแนวโน้มปรับตัวสูงขึ้นเล็กน้อย

ไก่เนื้อ ภาวะการผลิตและการค้าล่องตัวตามปกติ ความต้องการบริโภคและใช้อาจลดลงในช่วงสั้นๆ ของเทศกาลกินเจ ราคามีแนวโน้มเคลื่อนไหวอยู่ในเกณฑ์ดีต่อเนื่อง

กุ้งขาวแวนนาไม ความต้องการเพื่อการส่งออกยังมีอย่างต่อเนื่อง แนวโน้มราคาเคลื่อนไหวอยู่ในเกณฑ์ดี

สับปะรด ผลผลิตออกสู่ตลาดลดลง ขณะที่โรงงานสับปะรดกระป๋องบางส่วนจะปิดซ่อมบำรุงประจำปี คาดว่าราคาจะเคลื่อนไหวไม่มากนัก

ผลไม้ภาคใต้ (เงาะ ทุเรียน มังคุด ลองกอง) ผลผลิตออกสู่ตลาดอย่างต่อเนื่องแต่ปริมาณลดลงตามฤดูกาล แนวโน้มราคาจะปรับตัวสูงขึ้น

ลำไย เป็นช่วงปลายฤดู ผลผลิตออกสู่ตลาดลดลง แนวโน้มราคาปรับตัวสูงขึ้น

มะนาว เป็นช่วงปลายฤดูการผลิตหลัก ปริมาณผลผลิตจะออกสู่ตลาดลดลง แนวโน้มราคาจะปรับตัวสูงขึ้น

เกลือทะเล คาดว่าเกษตรกรจะนำผลผลิตที่เก็บสต็อกไว้ออกสู่ตลาดในปริมาณเพียงพอกับความต้องการ แนวโน้มราคาอยู่ในเกณฑ์ดี

แนวโน้มสถานการณ์รายกลุ่มสินค้า

๓.๑ กลุ่มสินค้าที่ผลิตเพื่อส่งออก สถานการณ์สินค้าเกษตรที่สำคัญ ได้แก่

(๑) **ข้าวรอบ ๑ ปีการผลิต ๒๕๕๗/๕๘** (ข้าวนาปี ปี ๒๕๕๗/๕๘) กระทรวงเกษตรฯ คาดว่าจะมีผลผลิตประมาณ ๒๘.๕๘๒ ล้านตัน มากกว่าปีที่ผ่านมา (๒๘.๐๒๒ ล้านตัน) ร้อยละ ๒.๐๐ เกษตรกรในบางพื้นที่จะเริ่มเก็บเกี่ยวผลผลิตออกสู่ตลาดได้บ้างแล้วแต่ปริมาณไม่มากนัก โดยผลผลิตจะออกมากช่วงเดือนพฤศจิกายน - ธันวาคม สำหรับในช่วงเดือนกันยายน - ธันวาคม ๒๕๕๗ คาดว่าจะมีผลผลิตออกสู่ตลาดประมาณ ๑.๒๓๘ , ๒.๐๑๘ , ๑๔.๕๔๘ และ ๘.๓๒๙ ล้านตัน ตามลำดับ

ภาวะการค้า ราคาซื้อขายข้าวเปลือกในตลาดสำคัญ (ณ ๒๒ ส.ค.๕๗) เป็นดังนี้ **ข้าวนาปรัง** ข้าวเปลือกเจ้า ๕% ต้นละ ๗,๕๐๐ - ๘,๘๐๐ บาท ข้าวเปลือกปทุมธานี ต้นละ ๘,๔๐๐ - ๑๐,๐๐๐ บาท สำหรับ **ข้าวนาปี** ข้าวเปลือกหอมมะลิ ต้นละ ๑๓,๔๐๐ - ๑๕,๔๐๐ บาท ข้าวเปลือกเหนียว ต้นละ ๑๒,๕๐๐ - ๑๔,๐๐๐ บาท ส่วนการค้าข้าวสาร ราคาซื้อขาย เป็นดังนี้ ข้าวขาว ๑๐๐% ชั้น ๒ กระสอบละ ๑,๓๒๐ - ๑,๓๓๐ บาท ข้าวหอมมะลิ ๑๐๐% ชั้น ๒ กระสอบละ ๓,๐๗๐ - ๓,๐๘๐ บาท ข้าวเหนียว ๑๐% เมล็ดยาว กระสอบละ ๒,๑๐๐ - ๒,๑๑๐ บาท และข้าวนึ่ง ๑๐๐% กระสอบละ ๑,๒๘๐ - ๑,๒๙๐ บาท สำหรับราคาส่งออกข้าวไทย (สมาคมผู้ส่งออกข้าวไทย ณ ๒๐ ส.ค.๕๗) ราคาข้าวหอมมะลิ ชั้น ๑ ใหม่ (f.o.b.) ต้นละ ๑,๐๙๐ เหรียญ สรอ. ข้าวขาว ๑๐๐% ชั้น ๒ (f.o.b.) ต้นละ ๔๖๔ เหรียญ สรอ. และข้าวนึ่ง ๑๐๐% (f.o.b.) ต้นละ ๔๕๓ เหรียญ สรอ. ส่วนข้าวสหรัฐ (เมล็ดยาว #๔/๕) ต้นละ ๕๘๐ เหรียญ สรอ. ข้าวขาว ๕% ไทย ต้นละ ๔๔๗ เหรียญ สรอ. เวียดนาม ต้นละ ๔๖๐ เหรียญ สรอ. อินเดีย และ ปากีสถาน ต้นละ ๔๔๐ เหรียญ สรอ. ข้าวนึ่งของอินเดีย ต้นละ ๔๓๐ เหรียญ สรอ. และปากีสถาน ต้นละ ๔๔๕ เหรียญ สรอ.

การส่งออก ปี ๒๕๕๗ ผลจากช่วงที่ผ่านมาภาครัฐได้เร่งระบายข้าวที่มีอยู่ในสต็อกออกสู่ตลาด ส่งผลให้ปริมาณการส่งออกข้าวของไทยเพิ่มขึ้นอย่างต่อเนื่อง ปัจจุบัน (๒๐ ส.ค.๕๗) ส่งออกได้ถึง ๖,๙๔๔,๕๑๔ ตัน สูงกว่าช่วงเดียวกันของปีที่ผ่านมา (๔,๐๐๔,๖๙๖ ตัน) ร้อยละ ๗๓.๔๑

ผลการรับจำนำ **ข้าวเปลือก ปี ๒๕๕๖/๕๗** เมื่อสิ้นสุดโครงการ (๓๑ ก.ค.๕๗) รับจำนำได้ปริมาณรวม ๑๑,๖๗๓,๙๘๙ ตัน จำแนกเป็น ข้าวเปลือกเจ้า ๖,๘๒๐,๕๐๐ ตัน ข้าวเปลือกหอมมะลิ ๓,๗๐๐,๘๙๔ ตัน ข้าวเปลือกหอมจังหวัด ๔๗๗,๗๑๑ ตัน ข้าวเปลือกปทุมธานี ๑๑๔,๘๔๐ ตัน ข้าวเปลือกเหนียว ๕๖๐,๐๔๓ ตัน

(๒) **มันสำปะหลัง** เป็นช่วงปลายฤดูการผลิต ปี ๒๕๕๖/๕๗ ผลผลิตที่ออกสู่ตลาดมีประปราย เกษตรกรส่วนใหญ่อยู่ในช่วงเพาะปลูกมันฤดูใหม่ ปี ๒๕๕๗/๕๘ ซึ่งกระทรวงเกษตรฯ คาดว่าจะมีปริมาณ ๒๙.๙๒๘ ล้านตัน เพิ่มขึ้นจากปีที่ผ่านมา (๒๙.๑๙๙ ล้านตัน) ร้อยละ ๑๒.๔๙ โดยเกษตรกรจะเริ่มขูดหัวมันสดออกจำหน่ายได้ตั้งแต่เดือนตุลาคมเป็นต้นไป และจะออกมากช่วงเดือนธันวาคม ๒๕๕๗ - มีนาคม ๒๕๕๘ สำหรับราคาหัวมันสดที่เกษตรกรขายได้ เชื้อแป้ง ๒๕% จ.นครราชสีมา (๒๒ ส.ค.๕๗) กก.ละ ๒.๑๐ - ๒.๒๐ บาท ทรงตัวต่อเนื่องจากเดือนที่ผ่านมา คาดว่าราคาจะเคลื่อนไหวไม่มากนักจนกว่าผลผลิตฤดูใหม่จะออกสู่ตลาด

(๓) **ไถ่เนื้อ** กระทรวงเกษตรฯ ได้ประมาณการผลผลิตไถ่เนื้อใน ปี ๒๕๕๗ จะมีประมาณ ๑,๒๐๙ ล้านตัว เพิ่มขึ้นจาก ปี ๒๕๕๖ ร้อยละ ๙.๖๓ คิดเป็นซากบริโภคประมาณ ๑.๗๘๗ ล้านตัน คาดว่าจะใช้บริโภคภายในประเทศประมาณ ๑.๐ - ๑.๑ ล้านตัน และส่งออก (เป้าหมาย) ประมาณ ๐.๕๗ ล้านตัน ปัจจุบันผลผลิตมีเพียงพอกับความต้องการใช้ ภาวะการค้าโดยทั่วไปคล่องตัว ราคาไก่มีชีวิตหน้าโรงฆ่า (๒๒ ส.ค.๕๗) กก.ละ ๔๓ - ๔๕ บาท สูงกว่าราคาเฉลี่ยในเดือนที่ผ่านมา กก.ละ ๓.๐๐ บาท ราคามีแนวโน้มเคลื่อนไหวอยู่ในเกณฑ์ดี อย่างไรก็ตาม ในช่วงเทศกาลกินเจ (๒๓ ก.ย.- ๒ ต.ค. ๕๗) ราคาจะอ่อนตัวลงในช่วงสั้นๆ สำหรับการส่งออกใน ปี ๒๕๕๗ (ม.ค.- มิ.ย.๕๗) ประเทศไทยส่งออกเนื้อไก่และผลิตภัณฑ์ไปแล้ว ๒๕๐,๓๕๑ ตัน มูลค่า ๓๔,๙๕๙ ล้านบาท

(๔) **กุ้ง** กระทรวงเกษตรฯ ประมาณการผลผลิตกุ้ง ในปี ๒๕๕๗ จะมีประมาณ ๐.๓๐ ล้านตัน เพิ่มขึ้นจาก ปี ๒๕๕๖ ร้อยละ ๑๗.๖๕ เนื่องจากหน่วยงานที่เกี่ยวข้องสามารถแก้ไขปัญหาที่เกิดขึ้นในระบบการผลิตที่เกิดขึ้นในช่วงปลาย ปี ๒๕๕๕ และต่อเนื่องมาใน ปี ๒๕๕๖ ได้ระดับหนึ่ง ขณะที่ความต้องการกุ้งเพื่อเตรียมส่งออกยังมีอย่างต่อเนื่อง ปัจจุบันราคากุ้งขาวแวนนาไม่ซื้อขาย ณ ตลาดกลางสมุทรสาคร (๒๒ ส.ค.๕๗ ขนาด ๖๐ ตัว/กก.) อยู่ที่ กก.ละ ๒๑๕ บาท ต่ำกว่าราคาเฉลี่ยในเดือนที่ผ่านมา (๒๑๖ บาท/กก.) เล็กน้อย ราคามีแนวโน้มเคลื่อนไหวอยู่ในเกณฑ์ดี สำหรับการส่งออก ปี ๒๕๕๗ (ม.ค. - มิ.ย.๕๗) ส่งออกได้แล้ว ๐.๐๖๖ ล้านตัน มูลค่า ๒๖,๗๒๕ ล้านบาท

๓.๒ กลุ่มสินค้าที่ผลิตเพื่อบริโภคภายในประเทศ สถานการณ์สินค้าเกษตรที่สำคัญ ได้แก่

(๑) **ข้าวโพดเลี้ยงสัตว์** USDA ประมาณการผลผลิตโลก ปี ๒๕๕๗/๕๘ มีประมาณ ๙๘๕.๓๙ ล้านตัน น้อยกว่าปีที่ผ่านมา (๙๘๔.๓๗ ล้านตัน) ร้อยละ ๐.๑๐ ส่วนผลผลิตข้าวโพดฯ ของไทย กระทรวงเกษตรฯ คาดว่าจะมีประมาณ ๕.๐๙๕ ล้านตัน ใกล้เคียงกับปีที่ผ่านมา (๕.๐๖๓ ล้านตัน) ปัจจุบันเกษตรกรเก็บเกี่ยวผลผลิตออกสู่ตลาดได้มากขึ้น โดยในช่วงเดือนกันยายน - ธันวาคม โดยในแต่ละเดือนจะมีผลผลิตออกสู่ตลาดประมาณ ๑.๑๘๕ , ๐.๙๒๙ , ๐.๘๓๕ และ ๐.๗๐๔ ล้านตัน ตามลำดับ สำหรับราคาที่เกษตรกรขายได้ในแหล่งผลิต (ณ ๒๒ ส.ค.๕๗) จ.เพชรบูรณ์ กก.ละ ๘.๓๐ - ๘.๓๓ บาท ต่ำกว่าราคาเฉลี่ยในเดือนที่ผ่านมาเฉลี่ย กก.ละ ๑.๓๒ บาท ราคามีแนวโน้มอ่อนตัวตามปริมาณที่จะออกสู่ตลาดมากขึ้นและมีความชื้นสูง

(๒) **ปาล์มน้ำมัน** กระทรวงเกษตรฯ คาดการณ์ผลผลิต ปี ๒๕๕๗ (ณ มิ.ย.๕๗) ว่ามีประมาณ ๑๓.๒๐๑ ล้านตัน มากกว่า ปี ๒๕๕๖ (๑๒.๘๑๒ ล้านตัน) ร้อยละ ๓.๐๓ คิดเป็นน้ำมันปาล์มดิบประมาณ ๒.๒๔๔ ล้านตัน สำหรับความต้องการใช้คาดว่าจะอยู่ในระดับ ๒.๓ - ๒.๗ ล้านตัน แบ่งเป็นน้ำมันบริโภค ๑.๐ - ๑.๑

ล้านตัน ผลิตไบโอดีเซล ๐.๘ - ๐.๙ ล้านตัน ส่งออกประมาณ ๐.๓ - ๐.๔ ล้านตัน และคาดว่าจะมีสต็อกสำรองในประเทศอีกประมาณ ๐.๒ - ๐.๓ ล้านตัน สำหรับในช่วงเดือนกันยายน - ธันวาคม กระทรวงเกษตรฯ คาดว่า จะมีผลปาล์มออกสู่ตลาดประมาณ ๑.๑๓๔ , ๐.๙๔๕ , ๐.๙๓๒ และ ๐.๙๔๑ ล้านตัน ตามลำดับ ปัจจุบันอยู่ในช่วงผลผลิตออกมา ขณะที่ปริมาณสต็อกน้ำมันปาล์มในระบบมีมากและราคาน้ำมันปาล์มในตลาดโลกอ่อนตัวลง มีผลทำให้ราคาผลปาล์มและน้ำมันฯ ในประเทศมีแนวโน้มอ่อนตัวลงด้วย สำหรับราคาที่เกี่ยวข้องที่เกษตรกรขายได้ (ณ ๒๒ ส.ค.๕๗) ผลปาล์ม (น้ำมัน ๑๗%) เฉลี่ย กก.ละ ๔.๔๐ - ๔.๗๐ บาท ต่ำกว่าราคาในเดือนที่ผ่านมาเฉลี่ย กก.ละ ๐.๕๔ บาท ส่วนราคาน้ำมันปาล์มดิบ (กทม.) อ่อนตัวลงมาอยู่ที่ กก.ละ ๒๔.๐๐-๒๔.๗๕ บาท ต่ำกว่าเดือนที่ผ่านมาเฉลี่ย กก.ละ ๒.๔๓ บาท

(๓) **มะพร้าว** คาดว่าผลผลิตในปี ๒๕๕๗ จะมีปริมาณใกล้เคียงกับ ปี ๒๕๕๖ ที่ระดับ ๑ ล้านตันเศษ ซึ่งปริมาณมะพร้าวผลที่เกษตรกรเก็บเกี่ยวได้มีปริมาณลดลงมากเมื่อเทียบกับช่วงที่ผ่านมา เนื่องจากพื้นที่ปลูกลดลง ประกอบกับในช่วงปี ๒๕๕๕ - ๕๖ มีการระบาดของศัตรูพืชในสวนมะพร้าวทำให้ผลผลิตไม่เพียงพอกับความต้องการ ปัจจุบันผลผลิตจากแหล่งผลิตใหญ่ออกสู่ตลาดมากขึ้น ส่งผลให้ระดับราคามะพร้าวผลที่เกษตรกรขายได้อ่อนตัวลง โดยราคาที่เกี่ยวข้องที่เกษตรกรขายได้ในสัปดาห์ที่ ๓ ของเดือนสิงหาคม (๑๘ - ๒๒ ส.ค.๕๗) มะพร้าวผลแก่ (ผลใหญ่) เฉลี่ย ผลละ ๘.๐๖ บาท อ่อนตัวลงจากราคาเฉลี่ยในเดือนที่ผ่านมา (๙.๓๐ บาท/ผล) เฉลี่ยผลละ ๑.๒๔ บาท แต่ยังคงสูงกว่าราคาในช่วงเดียวกันของปีที่ผ่านมา (ส.ค. ๕๖ เฉลี่ยผลละ ๗.๓๖ บาท) เฉลี่ยผลละ ๐.๗๐ บาท

(๔) **สุกรมีชีวิต** กระทรวงเกษตรฯ คาดการณ์ปริมาณสุกรขุนในภาพรวมของ ปี ๒๕๕๗ มีประมาณ ๑๓.๑๘ ล้านตัว มากกว่าปีที่ผ่านมา ร้อยละ ๐.๘๑ และยังมีปริมาณมากกว่าความต้องการที่คาดว่าจะอยู่ในระดับ ๑๒.๕๒ ล้านตัว ผลผลิตโดยรวมมีปริมาณเพียงพอกับความต้องการ ในขณะที่ภาวะการค้าชะลอตัวเมื่อเทียบกับสินค้าโปรตีนจากแหล่งอื่นๆ ที่มีราคาโดยเปรียบเทียบต่ำกว่า ปัจจุบันราคาสุกรมีชีวิตที่เกษตรกรขายได้อ่อนตัวลงแต่ยังคงเคลื่อนไหวอยู่ในเกณฑ์สูง โดยราคาสุกรมีชีวิต เมื่อวันที่ ๒๒ สิงหาคม (ภาคกลาง) อยู่ที่ กก.ละ ๗๘ - ๗๙ บาท ต่ำกว่าราคาเฉลี่ยในเดือนที่ผ่านมา (๘๐.๖๙ บาท/กก.) กก.ละ ๒.๑๙ บาท แนวโน้มราคาสุกรมีชีวิตจะยังเคลื่อนไหวอยู่ในเกณฑ์สูง แต่จะอ่อนตัวลงในช่วงสั้นๆ ช่วงเทศกาลกินเจ (๒๓ ก.ย.- ๒ ต.ค. ๕๗)

(๕) **ไข่ไก่** กระทรวงเกษตรฯ คาดว่าในปี ๒๕๕๗ จะมีผลผลิตไข่ไก่ในระบบประมาณ ๑๑.๒๗๖ ล้านฟอง มากกว่าปีที่ผ่านมา (๑๑.๑๔๘ ล้านฟอง) ร้อยละ ๑.๑๕ และใกล้เคียงกับความต้องการบริโภคในประเทศที่คาดว่าจะมีประมาณ ๑๑,๐๐๐ - ๑๑,๑๐๐ ล้านฟอง ปัจจุบันปริมาณไข่ไก่ที่ออกสู่ตลาดมีปริมาณเพียงพอกับความต้องการใช้ สำหรับราคาไข่ไก่คละหน้าฟาร์ม (ณ ๒๒ ส.ค.๕๗) เฉลี่ย ฟองละ ๓.๓๐ บาท สูงกว่าราคาเฉลี่ยในเดือนที่ผ่านมา (๒.๙๗ บาท/ฟอง) เฉลี่ยฟองละ ๐.๓๓ บาท และสูงกว่าราคาในเดือนสิงหาคม ๒๕๕๖ (๓.๒๓ บาท/ฟอง) เฉลี่ยฟองละ ๐.๐๒ บาท

(๖) พืชผักและผลไม้

สับปะรด กระทรวงเกษตรฯ คาดการณ์ผลผลิต ปี ๒๕๕๗ (ณ มิ.ย.๕๗) มีประมาณ ๑.๙๘๘ ล้านตัน น้อยกว่าปีที่ผ่านมา (๒.๐๖๘ ล้านตัน) ร้อยละ ๓.๘๗ ปัจจุบันผลผลิตเริ่มทยอยออกสู่ตลาดมากขึ้น โดยในช่วงเดือนกันยายน - ธันวาคม ผลผลิตจะออกสู่ตลาดประมาณเดือนละ ๐.๐๘๐ , ๐.๑๗๘ ๐.๑๘๘ และ ๐.๒๐๑ ล้านตัน ตามลำดับ ราคาเฉลี่ยที่เกษตรกรขายได้ ในสัปดาห์ที่ ๓ ของเดือนสิงหาคม (๑๘ - ๒๒ ส.ค.๕๗) เฉลี่ย กก.ละ ๖.๐๖ บาท สูงกว่าราคาเฉลี่ยของเดือนที่ผ่านมา (๕.๗๖ บาท/กก.) เฉลี่ย กก.ละ ๐.๓๐ บาท และสูงกว่าช่วงเดียวกันของปีก่อน (กก.ละ ๔.๙๐ บาท) เฉลี่ย กก.ละ ๑.๑๖ บาท ราคามีแนวโน้มปรับตัวสูงขึ้นตาม

ปริมาณที่จะออกสู่ตลาดมากขึ้นในระยะต่อไป สำหรับการส่งออกผลิตภัณฑ์สับปะรด ปี ๒๕๕๗ (ม.ค. - พ.ค. ๕๗) มีปริมาณ ๐.๓๒๒ ล้านตัน มูลค่า ๑๐,๕๒๓ ล้านบาท

มะนาว ผลผลิตตามฤดูกาลเริ่มออกสู่ตลาดในปริมาณลดลง ราคาที่เกษตรกรขายได้ในแหล่งผลิตสำคัญ จ.เพชรบุรี (ต่อ ๑๐๐ ผล ๒๕ ส.ค.๕๗) ขนาดคละเล็ก ๖๐ - ๑๐๐ บาท คละกลาง ๑๐๐ - ๑๘๐ บาท และคละใหญ่ ๑๔๐ - ๒๕๐ บาท ราคามีแนวโน้มที่จะปรับตัวสูงขึ้นอีกตามปริมาณที่จะมีน้อยลง

ผลไม้ ปัจจุบันอยู่ในช่วงผลไม้ภาคใต้ออกสู่ตลาดมากขึ้น สำหรับราคาผลไม้ที่เกษตรกรขายได้ (๒๒ ส.ค.๕๗) เงาะ จ.สุราษฎร์ธานี (๓๐-๓๔ ผล/กก.) กก.ละ ๑๓ - ๑๔ บาท พุเรียน จ.ชุมพร พันธุ์หอมทอง กก.ละ ๒๕ - ๓๐ บาท พันธุ์ชะนี กก.ละ ๑๐ - ๑๒ บาท มังคุด จ.สุราษฎร์ธานี เกรดคละ กก.ละ ๑๐ บาท ลองกอง จ.ยะลา เกรดคละ กก.ละ ๓ - ๖ บาท ส่วน **ลำไย** ภาคเหนือ อยู่ในช่วงผลผลิตออกสู่ตลาดมาก ราคาที่เกษตรกรขายได้อ่อนตัวลง แต่ภาครัฐมีมาตรการไว้รองรับทั้งการเร่งกระจายออกนอกแหล่งผลิต การแปรรูปเป็นลำไยอบแห้ง และการส่งออก ปัจจุบันราคาลำไยที่เกษตรกรขายได้ ลำไยสดช่อ เกรด A กก.ละ ๑๘ - ๒๐ บาท

๓.๓ กลุ่มสินค้าที่ต้องนำเข้า สถานการณ์สินค้าที่สำคัญมีดังนี้

(๑) **ถั่วเหลือง** USDA ประมาณการผลผลิตโลก ปี ๒๕๕๗/๕๘ มีประมาณ ๓๐๔.๖๙๔ ล้านตัน มากกว่าปีที่ผ่านมา (๒๘๓.๙๔๖ ล้านตัน) ประมาณ ๒๐.๗๔๘ ล้านตัน หรือเพิ่มขึ้น ร้อยละ ๗.๓๑ ส่วนผลผลิตของไทย กระทรวงเกษตรฯ คาดว่าในปีการผลิต ๒๕๕๗/๕๘ จะมีผลผลิตประมาณ ๐.๐๖๗ ล้านตัน น้อยกว่าปีที่ผ่านมา ร้อยละ ๔.๕๖ แบ่งเป็นถั่วเหลืองฤดูฝนประมาณ ๐.๐๒๐ ล้านตัน และถั่วเหลืองฤดูแล้งประมาณ ๐.๐๔๗ ล้านตัน ปัจจุบันผลผลิตถั่วเหลืองฤดูฝนออกสู่ตลาดมากขึ้น แต่ปริมาณโดยรวมยังไม่เพียงพอกับความต้องการใช้ในประเทศต้องมีการนำเข้ามาปีละประมาณ ๒ ล้านตันเศษ ปัจจุบันราคาเมล็ดถั่วเหลืองขายส่งตลาด กทม. เกรดสกัดน้ำมัน (ณ ๒๒ ส.ค.๕๗) กก.ละ ๒๐.๓๐ - ๒๑.๐๐ บาท ต่ำกว่าราคาเฉลี่ยของเดือนที่ผ่านมาเฉลี่ย กก.ละ ๐.๓๐ บาท

(๒) **กากถั่วเหลือง** USDA ประมาณการผลผลิตโลก ปี ๒๕๕๗/๕๘ มีประมาณ ๑๙๗.๗๘๔ ล้านตัน มากกว่าปีที่ผ่านมา (๑๘๙.๗๐๓ ล้านตัน) ประมาณ ๘.๐๘๑ ล้านตัน หรือเพิ่มขึ้น ร้อยละ ๔.๓๕ ส่วนผลผลิตของไทย ในปี ๒๕๕๗ คาดว่าจะมี ประมาณ ๑.๐๒๓ ล้านตัน แบ่งเป็นกากถั่ว ที่ผลิตจากเมล็ดถั่วเหลืองที่ปลูกในประเทศ ๐.๐๑๓ ล้านตัน และผลิตจากเมล็ดถั่วเหลืองนำเข้า ๑.๐๑๐ ล้านตัน ในขณะที่ความต้องการใช้ คาดว่ามีประมาณ ๓.๙๐๐ ล้านตัน จะต้องนำเข้าให้พอใช้อีกประมาณ ๓.๐ ล้านตัน ปัจจุบัน (ณ ๒๒ ส.ค.๕๗) ราคาขายส่งกากถั่ว ที่ผลิตจากเมล็ดในประเทศ ทรงตัวเท่าราคาในเดือนที่ผ่านมาที่ กก.ละ ๒๐.๓๕ - ๒๐.๕๕ บาท ส่วนกากถั่ว ที่ผลิตจากเมล็ดนำเข้าราคา กก.ละ ๑๙.๑๐ - ๑๙.๓๕ บาท ต่ำกว่าราคาเฉลี่ยในเดือนที่ผ่านมา กก.ละ ๐.๒๕ บาท แนวโน้มคาดว่าราคาจะเคลื่อนไหวไม่มากนัก

(๓) **ปลาป่น** คาดว่าผลผลิตในปี ๒๕๕๗ จะมีประมาณ ๐.๕๐ ล้านตัน ใกล้เคียงกับ ปี ๒๕๕๖ แต่ยังคงมากกว่าความต้องการใช้ในประเทศที่คาดว่าจะมีประมาณ ๐.๔๑ ล้านตัน ปัจจุบันอยู่ในช่วงมรสุมทำให้ปริมาณวัตถุดิบที่จะใช้ในการผลิตมีน้อย ขณะที่แนวโน้มความต้องการใช้ยังคงมีอย่างต่อเนื่อง คาดว่าราคาจะยังเคลื่อนไหวอยู่ในเกณฑ์สูง สำหรับราคาปลาป่นโปรตีน ๖๐% ลงมา กลิ่นเบอร์ ๒ (ณ ๒๒ ส.ค.๕๗) ทรงตัวเท่าเดือนที่ผ่านมาที่เฉลี่ย กก.ละ ๒๘.๕๐ บาท

๔. มาตรการแก้ไขปัญหา/การช่วยเหลือผ่านกองทุนรวมเพื่อช่วยเหลือเกษตรกร (ณ ๗ ก.ค.๕๗)

ในปีงบประมาณ พ.ศ. ๒๕๕๗ คชก. ได้อนุมัติเงินกองทุนรวมฯ เพื่อดำเนินการช่วยเหลือสินค้าเกษตรด้านการตลาดไปแล้ว ๔ โครงการ รวมเป็นเงิน ๔๖๑.๔๒๗ ล้านบาท โดยมีการอนุมัติรายโครงการ ดังนี้

- โครงการช่วยเหลือสินค้าเกษตรที่มีปัญหาเร่งด่วน วงเงิน ๓๐๐ ล้านบาท
- แผนป้องกันและแก้ไขปัญหาลมพัดไม้ภาคตะวันออก ปี ๒๕๕๗ วงเงิน ๕๐.๙๒๗ ล้านบาท
- แผนป้องกันและแก้ไขปัญหาลมพัดภาคใต้ ปี ๒๕๕๗ วงเงิน ๗๓ ล้านบาท
- แผนป้องกันและแก้ไขปัญหาลมพัดภาคใต้ ปี ๒๕๕๗ วงเงิน ๓๗.๕๐๐ ล้านบาท

~~~~~

หน้าใหญ่/D๑๒๗๐๒๑๐๑๓/รายเดือนปี๕๗/สค๕๗

กองส่งเสริมการค้าสินค้าเกษตร ๑  
สิงหาคม ๒๕๕๗

วงเงินช่วยเหลือด้านการตลาดสินค้าเกษตร

หน่วย : ล้านบาท

| สินค้า      |                                          | ปี 2551   | ปี 2552   | ปี 2553   | ปี 2554          | ปี 2555                            | ปี 2556                              | ปี 2557                          |
|-------------|------------------------------------------|-----------|-----------|-----------|------------------|------------------------------------|--------------------------------------|----------------------------------|
| 1           | ข้าว                                     | 2,657.900 | 1,882.778 | 1,421.838 | 295.430          |                                    |                                      |                                  |
| 2           | ข้าวโพดเลี้ยงสัตว์                       |           | 126.250   | 2.000     |                  |                                    |                                      |                                  |
| 3           | มันสำปะหลัง                              | 1,417.860 | 416.284   | 9.768     |                  | 2.200                              |                                      |                                  |
| 4           | ปาล์มน้ำมัน                              |           | 48.978    |           |                  |                                    | 2,792.596                            |                                  |
| 5           | มะพร้าว                                  |           |           |           |                  | 66.87                              |                                      |                                  |
| 6           | กาแฟ                                     |           |           |           |                  |                                    |                                      |                                  |
| 7           | หอมแดง                                   |           |           | 82.400    |                  | 1,589.500                          |                                      |                                  |
| 8           | กระเทียม                                 | 300.000   |           |           |                  | 756.000                            |                                      |                                  |
| 9           | หอมหัวใหญ่                               |           |           |           |                  |                                    |                                      |                                  |
| 10          | ถั่วเขียว                                |           |           |           |                  |                                    |                                      |                                  |
| 11          | ไข่ไก่                                   |           |           |           |                  |                                    | 132.412                              |                                  |
| 12          | ไก่เนื้อ                                 |           |           |           |                  |                                    |                                      |                                  |
| 13          | สุกร                                     |           |           |           |                  | 15.296                             | 61.800                               |                                  |
| 14          | ปลาโอ                                    |           |           |           |                  |                                    |                                      |                                  |
| 15          | ปลาเป็ด                                  |           |           |           |                  |                                    |                                      |                                  |
| 16          | กุ้งกุลาดำ                               |           |           |           |                  |                                    |                                      |                                  |
| 17          | กุ้งขาว, กุ้งก้ามกราม                    |           | 903.000   | 896.632   |                  | 562.38                             |                                      |                                  |
| 18          | เกลือทะเล                                |           |           | 1.266     |                  | 1.323                              |                                      |                                  |
| 19          | ปอ                                       |           |           |           |                  |                                    |                                      |                                  |
| 20          | ผลไม้                                    | 91.800    | 375.658   | 387.390   | คะวันออก 140.335 | คะวันออก 137.841<br>ภาคใต้ 114.430 | คะวันออก 137.1365<br>ภาคใต้ 136.4345 | คะวันออก 50.927<br>ภาคใต้ 37.500 |
| 21          | สับปะรด                                  |           |           |           |                  | 22.725                             |                                      |                                  |
| 22          | ทุเรียน                                  |           |           |           |                  |                                    |                                      |                                  |
| 23          | ลิ้นจี่                                  |           | 46.110    | 56.660    | 26.880           | 44.852                             | 20.177                               |                                  |
| 24          | ลำไย                                     | 33.720    | 610.700   | 266.680   | 119.577          | 144.465                            | 169.1315                             | 73.000                           |
| 25          | เงาะ                                     |           |           |           |                  |                                    |                                      |                                  |
| 26          | มังคุด                                   |           |           |           |                  |                                    |                                      |                                  |
| 27          | เงาะ มังคุด ทุเรียน                      |           |           |           |                  |                                    |                                      |                                  |
| 28          | ลองกอง                                   |           |           |           |                  |                                    |                                      |                                  |
| 29          | มะละกอ                                   |           |           |           |                  |                                    |                                      |                                  |
| 30          | มะนาว                                    |           |           |           |                  |                                    |                                      |                                  |
| 31          | พริก                                     |           |           |           |                  |                                    |                                      |                                  |
| 32          | อ้อยและน้ำตาลทราย                        |           |           |           |                  |                                    |                                      |                                  |
| 33          | น้ำมันดิบ                                |           |           |           |                  |                                    |                                      |                                  |
| 34          | อื่นๆ (เร่งด่วน)                         |           |           |           | 100.000          | 200.000                            |                                      | 300.000                          |
| 35          | เครื่องอุปฯ                              |           |           |           |                  |                                    |                                      |                                  |
| 36          | เตาอบลำไย                                |           |           |           |                  |                                    |                                      |                                  |
| 37          | มาตรฐานลำไย                              |           |           |           |                  |                                    |                                      |                                  |
| 38          | พัฒนาคุณภาพมันฯ                          |           |           |           |                  |                                    |                                      |                                  |
| 39          | เพิ่มศักยภาพฯ ผู้เลี้ยง<br>ไก่ไข่และสุกร |           |           |           | 51.500           |                                    |                                      |                                  |
| 40          | โคเนื้อ                                  |           |           |           |                  |                                    |                                      |                                  |
| รวมทั้งสิ้น |                                          | 4,501.280 | 4,409.758 | 3,124.634 | 733.722          | 3,657.881                          | 3,449.688                            | 461.427                          |

ปีงบประมาณ 2555 ใช้เงินเร่งด่วนช่วยเหลือหอมหัวใหญ่ 33.2175 ลบ. ถั่วเขียว 10.3 ลบ. และพริก 10.3 ลบ.

กองส่งเสริมการค้าสินค้าเกษตร 1

ปีงบประมาณ 2556 ใช้เงินเร่งด่วนช่วยเหลือหอมแดง (ฤดูเลี้ยง) จ.เชียงใหม่ 22.66 ลบ.

สิงหาคม 2557

ราคาเฉลี่ยสินค้าเกษตรสำคัญที่เกษตรกรขายได้ ปี 2552 - 2557

F: ราคา: ราคาเฉลี่ยจัดกลุ่ม 50 D:AO 9

|                 | สินค้า                               | ราคาเฉลี่ย |        |        |         |        |        |         |        |           |         |        |        |         |        |        |         |               |
|-----------------|--------------------------------------|------------|--------|--------|---------|--------|--------|---------|--------|-----------|---------|--------|--------|---------|--------|--------|---------|---------------|
|                 |                                      | ปี 2552    |        |        | ปี 2553 |        |        | ปี 2554 |        |           | ปี 2555 |        |        | ปี 2556 |        |        | ปี 2557 |               |
|                 |                                      | เฉลี่ย     | สูงสุด | ต่ำสุด | เฉลี่ย  | สูงสุด | ต่ำสุด | เฉลี่ย  | สูงสุด | ต่ำสุด    | เฉลี่ย  | สูงสุด | ต่ำสุด | เฉลี่ย  | สูงสุด | ต่ำสุด | ก.ค.    | (22 ส.ค.57)   |
| 1               | กลุ่มสินค้าผลิตเพื่อการส่งออก        |            |        |        |         |        |        |         |        |           |         |        |        |         |        |        |         |               |
|                 | ข้าวเปลือกนาปรัง (บาท/ตัน)           | 9,665      | 10,144 | 8,438  | 8,127   | 8,793  | 7,641  | 8,825   | 10,150 | 7,800     | 10,561  | 11,125 | 9,476  | 10,231  | 10,525 | 9,390  | 7,274   | 7,800-8,000   |
|                 |                                      |            | ก.ค.   | ต.ค.   |         | มี.ค.  | เม.ย.  |         | ต.ค.   | มี.ค.     |         | มี.ย.  | มี.ค.  |         | มี.ย.  | ก.ย.   |         |               |
|                 | ข้าวเปลือกนาปี (บาท/ตัน)             | 9,593      | 10,500 | 8,323  | 9,321   | 9,931  | 8,800  | 9,221   | 10,331 | 8,358     | 10,339  | 10,956 | 9,476  | 9,677   | 10,728 | 8,359  | 7,200   | 6,900-7,500   |
|                 |                                      |            | ธ.ค.   | ต.ค.   |         | ม.ค.   | พ.ย.   |         | พ.ย.   | มี.ค.     |         | ธ.ค.   | มี.ค.  |         | ก.พ.   | ธ.ค.   |         |               |
|                 | ข้าวเปลือกหอมมะลิ (บาท/ตัน)          | 14,545     | 15,649 | 13,575 | 14,015  | 14,984 | 12,983 | 13,962  | 15,401 | 12,831    | 15,266  | 15,432 | 15,153 | 15,507  | 15,921 | 14,105 | 14,274  | 13,400-15,400 |
|                 |                                      |            | ก.ย.   | ม.ค.   |         | ม.ค.   | มี.ย.  |         | พ.ย.   | มี.ค.     |         | ต.ค.   | พ.ค.   |         | มี.ค.  | ธ.ค.   |         |               |
|                 | ข้าวเปลือกเหนียว (บาท/ตัน)           | 8,249      | 11,921 | 7,331  | 14,047  | 19,824 | 11,773 | 15,193  | 16,117 | 13,104    | 13,233  | 13,817 | 12,145 | 13,585  | 14,480 | 12,333 | 13,308  | 12,500-13,250 |
|                 |                                      |            | ธ.ค.   | พ.ค.   |         | ต.ค.   | มี.ค.  |         | มี.ย.  | พ.ย.      |         | ม.ค.   | พ.ย.   |         | ก.ย.   | ธ.ค.   |         |               |
| 2 <sup>1/</sup> | หัวมันสำปะหลัง สดคละ (บาท/กก.)       | 1.20       | 1.40   | 1.11   | 2.06    | 2.95   | 1.24   | 2.48    | 2.96   | 1.92      | 2.00    | 2.45   | 1.69   | 2.15    | 2.25   | 2.01   | 1.83    | 1.89          |
|                 |                                      |            | ต.ค.   | พ.ค.   |         | ส.ค.   | ต.ค.   |         | ก.พ.   | ก.ย.      |         | ธ.ค.   | ต.ค.   |         | เม.ย.  | ม.ค.   |         |               |
| 3               | ยางพารา แผ่นดิบชั้น 3 (บาท/กก.)      | 56.36      | 81.02  | 41.93  | 102.70  | 126.11 | 89.21  | 124.16  | 170.75 | 85.91     | 89.97   | 107.45 | 76.00  | 74.99   | 84.01  | 69.05  | 58.57   | 52.23         |
|                 |                                      |            | ธ.ค.   | ม.ค.   |         | ธ.ค.   | ม.ค.   |         | ก.พ.   | พ.ย.      |         | ก.พ.   | พ.ย.   |         | ม.ค.   | ส.ค.   |         |               |
| 4               | ไก่เนื้อ หน้าโรงฆ่า (บาท/กก.)        | 37.30      | 40.68  | 31.00  | 40.11   | 46.72  | 34.65  | 45.02   | 55.33  | 39.50     | 35.65   | 42.28  | 26.29  | 41.84   | 46.86  | 36.13  | 41.00   | 43.00-45.00   |
|                 |                                      |            | ก.ย.   | มี.ค.  |         | พ.ค.   | ต.ค.   |         | พ.ค.   | ต.ค.-ธ.ค. |         | ธ.ค.   | มี.ค.  |         | ส.ค.   | ก.พ.   |         |               |
| 5               | กุ้งกุลาดำ ขนาด 50 ตัว/กก. (บาท/กก.) | -          | -      | -      | -       | -      | -      | -       | -      | -         | -       | -      | -      | -       | -      | -      | -       | -             |
| 6               | สับปะรด โรงงานรับซื้อ (บาท/กก.)      | 5.05       | 5.97   | 3.37   | 5.58    | 6.21   | 4.38   | 4.93    | 6.39   | 3.17      | 3.48    | 4.61   | 2.59   | 4.56    | 5.68   | 2.96   | 5.76    | 6.06          |
|                 |                                      |            | ส.ค.   | ม.ค.   |         | ส.ค.   | ม.ค.   |         | มี.ค.  | พ.ย.      |         | ก.ย.   | เม.ย.  |         | ธ.ค.   | ม.ค.   |         |               |

| สินค้า                                                             | ราคาเฉลี่ย |        |        |         |             |        |         |        |        |         |        |        |         |        |        |         |             |
|--------------------------------------------------------------------|------------|--------|--------|---------|-------------|--------|---------|--------|--------|---------|--------|--------|---------|--------|--------|---------|-------------|
|                                                                    | ปี 2552    |        |        | ปี 2553 |             |        | ปี 2554 |        |        | ปี 2555 |        |        | ปี 2556 |        |        | ปี 2557 |             |
|                                                                    | เฉลี่ย     | สูงสุด | ต่ำสุด | เฉลี่ย  | สูงสุด      | ต่ำสุด | เฉลี่ย  | สูงสุด | ต่ำสุด | เฉลี่ย  | สูงสุด | ต่ำสุด | เฉลี่ย  | สูงสุด | ต่ำสุด | ก.ค.    | (22 ส.ค.57) |
| กลุ่มสินค้าผลิตเพื่อบริโภคภายในประเทศ                              |            |        |        |         |             |        |         |        |        |         |        |        |         |        |        |         |             |
| 7 <sup>2/</sup> ข้าวโพดเลี้ยงสัตว์ (ความชื้นไม่เกิน 14%) (บาท/กก.) | 6.13       | 6.83   | 5.09   | 7.97    | 8.74        | 6.93   | 8.14    | 8.87   | 7.22   | 8.84    | 9.95   | 7.76   | 7.89    | 8.99   | 6.23   | 7.56    | 8.18        |
|                                                                    |            | ธ.ค.   | ก.ย.   |         | ก.ค.        | ม.ค.   |         | เม.ย.  | ส.ค.   |         | ส.ค.   | ต.ค.   |         | มี.ค.  | ธ.ค.   |         |             |
| 8 กาแฟ (บาท/กก.)                                                   | 62.30      | 70.45  | 45.00  | 54.73   | 61.12       | 50.00  | 67.00   | 76.87  | 59.00  | 68.22   | 71.19  | 65.00  | 70.78   | 77.01  | 60.00  | -       | -           |
|                                                                    |            | ก.พ.   | ต.ค.   |         | ก.พ.        | พ.ย.   |         | ก.พ.   | พ.ย.   |         | ก.พ.   | พ.ย.   |         | มี.ค.  | ธ.ค.   |         |             |
| 9 ปาล์มทะลาย คุณภาพเปอร์เซ็นต์น้ำมันสูง (บาท/กก.)                  | 3.99       | 4.70   | 3.14   | 4.83    | 7.40        | 3.63   | 6.02    | 9.27   | 4.38   | 5.38    | 6.23   | 4.21   | 4.16    | 5.53   | 3.43   | 5.09    | 4.40-4.70   |
|                                                                    |            | พ.ค.   | มี.ค.  |         | ธ.ค.        | เม.ย.  |         | ม.ค.   | ต.ค.   |         | เม.ย.  | พ.ย.   |         | ธ.ค.   | เม.ย.  |         |             |
| 10 มะพร้าว ผลใหญ่แห้งทั้งเปลือก (บาท/ผล)                           | 5.81       | 6.73   | 5.07   | 6.49    | 11.90       | 5.22   | 13.28   | 14.73  | 12.07  | 6.25    | 12.83  | 3.15   | 8.49    | 15.50  | 4.63   | 19.76   | 18.00-20.00 |
|                                                                    |            | ม.ค.   | ก.ย.   |         | ธ.ค.        | ม.ค.   |         | มี.ค.  | ก.ย.   |         | ม.ค.   | ส.ค.   |         | ธ.ค.   | ม.ค.   |         |             |
| 11 <sup>3/</sup> หอมหัวใหญ่ เบอร์ 1 (บาท/กก.)                      | -          | -      | -      | -       | -           | -      | -       | -      | -      | -       | -      | -      | 9.39    | 12.26  | 8.16   | -       | -           |
|                                                                    |            |        |        |         |             |        |         |        |        |         |        |        |         | ม.ค.   | มี.ค.  |         |             |
| 12 หอมแดง แห้งใหญ่คละ (บาท/กก.)                                    | -          | -      | -      | -       | -           | -      | -       | -      | -      | -       | -      | -      | 23.30   | 43.52  | 19.04  | -       | -           |
|                                                                    |            |        |        |         |             |        |         |        |        |         |        |        |         | ธ.ค.   | ก.พ.   |         |             |
| 13 กระเทียม แห้งใหญ่คละ (บาท/กก.)                                  | -          | -      | -      | -       | -           | -      | -       | -      | -      | -       | -      | -      | -       | -      | -      | -       | -           |
|                                                                    |            |        |        |         |             |        |         |        |        |         |        |        |         |        |        |         |             |
| 14 สุกกร ขายส่ง ตลาดกทม. (บาท/กก.)                                 | 57.29      | 62.06  | 53.17  | 58.34   | 61.50       | 52.25  | 65.28   | 79.86  | 53.25  | 55.59   | 62.15  | 49.55  | 67.00   | 73.40  | 60.93  | 80.69   | 78.00-79.00 |
|                                                                    |            | เม.ย.  | ต.ค.   |         | มี.ค.-มี.ย. | ธ.ค.   |         | ส.ค.   | ม.ค.   |         | เม.ย.  | ต.ค.   |         | ส.ค.   | มี.ค.  |         |             |
| 15 ไข่ไก่สด คละ (บาท/ฟอง)                                          | 2.27       | 2.60   | 1.84   | 2.55    | 2.79        | 2.08   | 2.89    | 3.19   | 2.52   | 2.39    | 2.67   | 2.14   | 3.02    | 3.49   | 2.69   | 3.12    | 3.40-3.50   |
|                                                                    |            | ส.ค.   | ม.ค.   |         | ก.ค.        | ม.ค.   |         | พ.ย.   | ธ.ค.   |         | มี.ย.  | ม.ค.   |         | ก.ย.   | ม.ค.   |         |             |
| 16 เกล็ดทะเล (บาท/ตัน)                                             | 1,575      | 2,114  | 1,003  | 977     | 1,303       | 807    | 1,650   | 2,144  | 822.00 | 1,765   | 1,908  | 1,442  | 1,691   | 1,792  | 1,569  | 1,377   | -           |
|                                                                    |            | มี.ย.  | ก.พ.   |         | ก.พ.        | มี.ย.  |         | ธ.ค.   | ก.พ.   |         | มี.ย.  | ก.พ.   |         | ม.ค.   | มี.ย.  |         |             |

| สินค้า | ราคาเฉลี่ย                                                  |        |        |         |        |           |           |        |           |           |        |           |         |        |        |           |             |             |
|--------|-------------------------------------------------------------|--------|--------|---------|--------|-----------|-----------|--------|-----------|-----------|--------|-----------|---------|--------|--------|-----------|-------------|-------------|
|        | ปี 2552                                                     |        |        | ปี 2553 |        |           | ปี 2554   |        |           | ปี 2555   |        |           | ปี 2556 |        |        | ปี 2557   |             |             |
|        | เฉลี่ย                                                      | สูงสุด | ต่ำสุด | เฉลี่ย  | สูงสุด | ต่ำสุด    | เฉลี่ย    | สูงสุด | ต่ำสุด    | เฉลี่ย    | สูงสุด | ต่ำสุด    | เฉลี่ย  | สูงสุด | ต่ำสุด | ก.ค.      | (22 ส.ค.57) |             |
| 17     | กลุ่มสินค้าที่ต้องนำเข้า                                    |        |        |         |        |           |           |        |           |           |        |           |         |        |        |           |             |             |
|        | ถั่วเหลือง ชนิดคละ (บาท/กก.)                                | 14.37  | 15.22  | 12.68   | 14.42  | 15.00     | 13.65     | 14.85  | 15.96     | 13.76     | 16.79  | 19.85     | 14.21   | 18.33  | 19.60  | 17.52     | -           | 20.30-21.00 |
|        |                                                             |        | ธ.ค.   | ต.ค.    |        | ม.ค.      | มี.ค.     |        | พ.ย.      | พ.ค.      |        | พ.ย.      | มี.ค.   |        | พ.ค.   | พ.ย.      |             |             |
| 18     | กากถั่วเหลือง ผลิตจากเมล็ดในประเทศ<br>ขายส่ง กทม. (บาท/กก.) | 16.98  | 18.00  | 14.39   | 16.30  | 17.55     | 15.05     | 14.33  | 15.40     | 13.43     | 18.66  | 21.98     | 13.43   | 19.84  | 20.61  | 19.33     | 20.45       | 20.35-20.55 |
|        |                                                             |        | มิ.ย.  | ม.ค.    |        | ก.พ.-พ.ค. | ส.ค.-ก.ย. |        | ม.ค.-พ.ค. | ก.ค.-ธ.ค. |        | ก.ย.-ต.ค. | ม.ค.    |        | เม.ย.  | ส.ค.-ธ.ค. |             |             |
| 19     | ปลาป่น โปรตีน 60 % ขึ้นไป กลิ่นเบา<br>ตลาด กทม. (บาท/กก.)   | 31.72  | 36.09  | 25.80   | 30.69  | 34.81     | 25.35     | 30.73  | 37.93     | 25.10     | 33.13  | 38.85     | 27.68   | 32.96  | 35.78  | 27.37     | 29.70       | 29.70       |
|        |                                                             |        | ส.ค.   | มี.ค.   |        | มี.ค.     | พ.ย.      |        | มี.ค.     | ม.ค.      |        | ก.ย.      | ม.ค.    |        | ม.ค.   | ธ.ค.      |             |             |

หมายเหตุ-

1/ ปีการผลิต เริ่มตั้งแต่ ต.ค. - ก.ย.

2/ ปีการผลิต เริ่มตั้งแต่ ก.ค. - มิ.ย.

3/ ปีการผลิต เริ่มตั้งแต่ พ.ย. - เม.ย.

\* ตลาดปิดทำการในช่วงเทศกาลตรุษจีน

## ข้าว

## ๑. การผลิตและความต้องการใช้

|                                                         | ๒๕๕๓/๕๔ | ๒๕๕๔/๕๕ | ๒๕๕๕/๕๖ | ๒๕๕๖/๕๗ | ๒๕๕๗/๕๘<br>(พยากรณ์*) |
|---------------------------------------------------------|---------|---------|---------|---------|-----------------------|
| ผลผลิตข้าว(ล้านตันข้าวเปลือก)                           |         |         |         |         |                       |
| โลก                                                     | ๖๘๑.๙๗๔ | ๗๐๗.๔๕๕ | ๗๑๔.๗๐๓ | ๗๒๐.๙๑๑ | ๗๒๓.๒๕๖*              |
| ไทย                                                     | ๓๕.๗๐๓  | ๓๘.๑๐๓  | ๓๘.๐๐๐  | ๓๘.๑๐๘  | ๓๒.๓๙๘                |
| - นาปี                                                  | ๒๕.๔๔๒  | ๒๕.๘๖๗  | ๒๗.๒๒๔  | ๒๘.๐๒๒  | ๒๘.๕๘๒                |
| - นาปรัง                                                | ๑๐.๒๖๑  | ๑๒.๒๓๕  | ๑๐.๗๖๖  | ๑๐.๐๘๖  | ๑๐.๐๐๐*               |
| ความต้องการ (สตก.)                                      | ๑๓.๙๐๓  | ๑๔.๐๐๓  | ๑๔.๑๐๑  | ๑๕.๐๐๐  | ๑๕.๒๐๐                |
| ส่งออก (มค.-ธค.) (ล้านตันข้าวสาร)<br>(เป็นปีปฏิทินหลัง) | ๙.๐๔๗   | ๑๐.๖๖๖  | ๖.๙๕๔   | ๖.๙๗๐   | -                     |
| มูลค่าส่งออก (ล้านบาท)                                  | ๑๖๘,๖๓๔ | ๑๙๒,๙๕๖ | ๑๔๗,๐๖๒ | ๑๓๗,๘๖๑ | -                     |
| ปริมาณคงเหลือ                                           | -       | -       | -       | -       | -                     |
| * ข้อมูลพยากรณ์ของกระทรวงเกษตรสหรัฐฯ (USDA)             |         |         |         |         |                       |
| ราคา (บาท/ตัน) (พย.- ตค.)                               |         |         |         |         | (พย.-กค.)             |
| - ข้าวเปลือกเจ้าหอมมะลิ                                 | ๑๔,๑๖๔  | ๑๔,๑๐๖  | ๑๓,๗๐๒  | ๑๕,๒๘๙  | ๑๔,๒๖๗                |
| - ข้าวเปลือกเจ้านาปี ๕%                                 | ๙,๕๒๑   | ๙,๗๐๑   | ๘,๖๒๙   | ๑๐,๑๑๙  | ๘,๒๑๑                 |
| - ข้าวเปลือกเจ้าเหนียว                                  | ๗,๕๗๑   | ๑๓,๒๙๙  | ๑๕,๔๘๗  | ๑๓,๔๐๓  | ๑๓,๕๑๙                |
| - ข้าวเปลือกเจ้านาปรัง (มค.-ธค.)                        | ๙,๖๖๕   | ๘,๑๒๗   | ๘,๘๒๕   | ๑๐,๕๖๑  | ๗,๒๓๗                 |
| ต้นทุนการผลิต (บาท/ตัน)                                 |         |         |         |         |                       |
| ข้าวเปลือกหอมมะลิ                                       | ๑๐,๗๙๑  | ๑๑,๗๒๕  | ๑๒,๔๘๑  | ๑๓,๒๘๒  | ๑๓,๐๗๒                |
| ข้าวเปลือกเจ้านาปี                                      | ๗,๕๓๔   | ๙,๐๖๗   | ๙,๓๐๗   | ๙,๔๘๕   | ๙,๐๙๘                 |
| ข้าวเปลือกเหนียว                                        | ๙,๑๘๑   | ๑๐,๖๒๔  | ๑๐,๗๗๗  | ๑๑,๐๕๔  | ๑๑,๑๔๓                |
| ข้าวเปลือกนาปรัง                                        | ๗,๗๗๖   | ๘,๒๓๐   | ๘,๗๓๑   | -       | -                     |

๒. สถานการณ์การผลิต กระทรวงเกษตรและสหกรณ์พยากรณ์การผลิตข้าวเปลือกนาปี ปี ๒๕๕๗/๕๘ ดังนี้  
พื้นที่เพาะปลูก ผลผลิตข้าวเปลือกนาปี ปี ๒๕๕๗/๕๘

| ภาค                | พื้นที่เพาะปลูก (ล้านไร่) |         |       | ผลผลิต (ล้านตัน) |         |      |
|--------------------|---------------------------|---------|-------|------------------|---------|------|
|                    | ๒๕๕๖/๕๗                   | ๒๕๕๗/๕๘ | Δ %   | ๒๕๕๖/๕๗          | ๒๕๕๗/๕๘ | Δ %  |
| รวมทั้งประเทศ      | ๖๖.๙๘๘                    | ๖๔.๖๕๙  | -๓.๔๙ | ๒๘.๐๒๒           | ๒๘.๕๘๒  | ๒.๐๐ |
| เหนือ              | ๑๔.๙๙๗                    | ๑๔.๘๗๖  | -๐.๘๑ | ๘.๖๖๕            | ๘.๗๔๐   | ๐.๘๗ |
| ตะวันออกเฉียงเหนือ | ๓๙.๔๓๒                    | ๓๙.๒๕๕  | -๐.๔๕ | ๑๓.๑๘๖           | ๑๓.๕๓๓  | ๒.๖๓ |
| กลาง               | ๙.๖๐๕                     | ๙.๕๗๕   | -๐.๓๑ | ๕.๗๒๙            | ๕.๘๖๗   | ๒.๔๑ |
| ใต้                | ๐.๙๖๕                     | ๐.๙๕๒   | -๐.๓๕ | ๐.๔๕๒            | ๐.๔๔๓   | ๐.๒๓ |

ที่มา : สำนักงานเศรษฐกิจการเกษตร ณ เดือนมิถุนายน ๒๕๕๗

กระทรวงเกษตรและสหกรณ์พยากรณ์เดือนมิถุนายน ๒๕๕๗ ผลผลิตข้าวเปลือกนาปรัง ปีการเพาะปลูก ๒๕๕๗ มีเนื้อที่เพาะปลูก รวมทั้งประเทศ ๑๕.๖๑๑ ล้านไร่ ลดลงจากปีที่แล้ว ๐.๔๗๖ ล้านไร่ หรือร้อยละ ๒.๙๖ ผลผลิตมีประมาณ ๑๐.๐๐๘ ล้านตันข้าวเปลือก ลดลงจากปีที่แล้ว ๐.๖๘๐ ล้านตันข้าวเปลือก หรือร้อยละ ๖.๓๑ ผลผลิตเฉลี่ย ทั้งประเทศ ๖๔๖ กิโลกรัมต่อไร่ ลดลงจากปีที่แล้ว ๒๓ กิโลกรัมต่อไร่หรือร้อยละ ๓.๔๔

ส่วนการพยากรณ์ข้าวเปลือกนาปี ปีการเพาะปลูก ๒๕๕๗/๕๘ จะมีเนื้อที่เพาะปลูก ประมาณ ๖๔.๖๕๙ ล้านไร่ ลดลงจากปี ๒๕๕๖/๕๗ ที่มีเนื้อที่เพาะปลูก ๖๔.๙๙๘ ล้านไร่ ผลผลิตมีประมาณ ๒๘.๕๘๒ ล้านตัน เพิ่มขึ้นจากปี ๒๕๕๖/๕๗ ที่มีผลผลิต ๒๘.๐๒๒ ล้านตัน โดยผลผลิตเฉลี่ยไร่ละ ๔๔๒ ก.ก. เพิ่มขึ้นจากปีก่อนที่เฉลี่ย ไร่ละ ๔๓๑ ก.ก. และจะออกสู่ตลาดมากสุดในเดือนพฤศจิกายน - ธันวาคม ๒๕๕๗ ประมาณ ๒๒.๒๖๒ ล้านตัน ข้าวเปลือก หรือร้อยละ ๗๗.๘๙ ของผลผลิตข้าวเปลือกนาปี

### ๓. ภาวะและราคาข้าว

ในช่วงเดือนกรกฎาคม ๒๕๕๗ ราคามีความเคลื่อนไหวตามภาวะตลาด ดังนี้ ข้าวเปลือกหอมมะลิ (ชนิดสีได้ตันข้าว ๓๖ กรัม) ราคาข้าวเพิ่มขึ้นจากตันละ ๑๓,๘๘๙ บาท เป็นตันละ ๑๔,๒๖๗ บาท และข้าวเปลือกเหนียว ๑๐% เมล็ดยาว ราคาเพิ่มขึ้นจากตันละ ๑๓,๓๕๐ บาท เป็นตันละ ๑๓,๕๑๙ บาท ข้าวเปลือกเจ้า ๕% ราคาเพิ่มขึ้นจากตันละ ๗,๑๙๙ บาท เป็นตันละ ๗,๒๓๗ บาท เป็นช่วงที่ยังมีผลผลิตข้าวนาปรัง ปี ๒๕๕๗ ออกสู่ตลาดอย่างต่อเนื่อง ขณะที่ภาครัฐไม่ได้ดำเนินการรับจำนำ และชะลอการระบายข้าวสารในสต็อกของรัฐบาลออกสู่ตลาด ขณะที่ตลาดต่างประเทศมีความต้องการซื้อเข้ามาอย่างต่อเนื่องแต่มีการสั่งซื้อในช่วงระยะเวลาสั้นๆ ผู้ส่งออกมีความต้องการข้าวสารเพื่อส่งมอบ ส่งผลให้ราคาปรับตัวสูงขึ้น

### ๔. การส่งออก

หน่วย ปริมาณ: ล้านตัน

มูลค่า : ล้านบาท

|                            | ปี ๒๕๕๓ | ปี ๒๕๕๔ | ปี ๒๕๕๕ | ปี ๒๕๕๖ | ปี ๒๕๕๗ |
|----------------------------|---------|---------|---------|---------|---------|
| ปริมาณการส่งออก (มค.- ธค.) | ๙.๐๔๗   | ๑๐.๖๖๖  | ๖.๙๕๔   | ๖.๙๗๐   | ๙.๐*    |
| ณ ๑ มค. - ๓๑ ก.ค.          | -       | -       | -       | ๓.๖๕๔   | ๖.๒๙๙   |
| มูลค่าส่งออก (มค.- ธค.)    | ๑๖๘,๖๓๔ | ๑๙๒,๙๕๖ | ๑๔๗,๐๘๒ | ๑๓๗,๘๖๑ | -       |
| ณ ๑ มค. - ๓๑ ก.ค.          | -       | -       | -       | ๗๖,๒๕๐  | ๙๙,๒๗๘  |

ปี ๒๕๕๗ กระทรวงพาณิชย์ปรับเป้าหมายการส่งออกข้าวเป็นปริมาณ ๙.๐ ล้านตันข้าวสาร และกระทรวงเกษตรสหราชอาณาจักร คาดว่าจะส่งออกได้ประมาณ ๙.๐ ล้านตันข้าวสาร การส่งออกตั้งแต่วันที่ ๑ มค. - ๓๑ ก.ค. ๕๗ มีปริมาณ ๖.๒๙๙ ล้านตันข้าวสาร คิดเป็นร้อยละ ๖๙.๙๙ ของเป้าหมายส่งออก มูลค่า ๙๙,๒๗๘ ล้านบาท (หรือ ๓,๐๘๒ ล้านเหรียญสหรัฐ)

### ๕. สภาพปัญหาและสาเหตุ

๕.๑ ผลผลิตส่วนใหญ่ออกสู่ตลาดพร้อมกันมากและกระจุกตัวในช่วงต้นฤดู จากการที่ตลาดโลกมีความต้องการข้าวและธัญพืชชะลอตัว ประเทศผู้ผลิตสำคัญมีผลผลิตเพิ่มขึ้น จะส่งผลให้ราคาปรับตัวลดลง

๕.๒ การค้าข้าวในตลาดโลกราคามีแนวโน้มเพิ่มขึ้น เนื่องจากทั้งผู้ส่งออกและผู้นำเข้าสำคัญ เช่น จีน พม่า บังคลาเทศ มีผลผลิตเพิ่มขึ้น ส่วนอินเดียยังส่งออกข้าวเพิ่มขึ้นหลังจากที่ยกเลิกการส่งออกข้าวขาวที่มีใบบาสมาดิมา ๓ ปี ข้าวอินเดียมีราคาสูงขึ้น ขณะที่ไทยยกเลิกโครงการรับจำนำข้าวเปลือก และสต็อกของรัฐบาลยังมีจำนวนมาก

๕.๓ ราคาข้าวส่งออกของไทยมีแนวโน้มสูงขึ้น เนื่องจากเป็นช่วงปลายฤดูนาปรัง และอยู่ระหว่างการพิจารณาระบายสต็อกข้าวของรัฐบาล ขณะที่ผู้ประกอบการค้าและผู้ส่งออกมีความต้องการซื้อเพื่อจำหน่ายและส่งมอบตลาดต่างประเทศเพิ่มขึ้น ส่งผลให้ราคาข้าวในตลาดทั่วไปปรับตัวสูงขึ้น

\*\*\*\*\*

กองส่งเสริมการค้าสินค้าเกษตร ๒

กรมการค้าภายใน

สิงหาคม ๒๕๕๗

๙.PriceJuly2๐๐๗/vh1๒-๑๔



### สรุปปริมาณการส่งข้าวออกไปต่างประเทศรายเดือน

หน่วย: ปริมาณ/เมตริกตัน  
มูลค่า/ล้านบาท

| เดือน                | 2543             | 2544             | 2545             | 2546             | 2547              | 2548             | 2549             | 2550             | 2551              | 2552             | 2553             | 2554              | 2555             | 2556             | 2557             |
|----------------------|------------------|------------------|------------------|------------------|-------------------|------------------|------------------|------------------|-------------------|------------------|------------------|-------------------|------------------|------------------|------------------|
| มค.                  | 453,860          | 542,617          | 683,545          | 580,091          | 550,232           | 764,497          | 579,501          | 622,942          | 1,022,849         | 637,657          | 714,545          | 922,322           | 439,677          | 575,136          | 689,933          |
| กพ.                  | 531,032          | 468,532          | 531,389          | 544,549          | 704,296           | 588,663          | 585,601          | 591,362          | 1,049,697         | 674,909          | 694,823          | 972,565           | 620,732          | 475,423          | 758,058          |
| มีค.                 | 495,392          | 376,301          | 571,122          | 482,455          | 821,005           | 591,762          | 626,015          | 743,386          | 1,136,239         | 724,700          | 727,023          | 1,126,477         | 601,101          | 496,584          | 954,480          |
| <b>ไตรมาสแรก</b>     | <b>1,480,284</b> | <b>1,387,450</b> | <b>1,786,056</b> | <b>1,607,095</b> | <b>2,075,533</b>  | <b>1,944,922</b> | <b>1,791,117</b> | <b>1,957,690</b> | <b>3,208,785</b>  | <b>2,037,266</b> | <b>2,136,391</b> | <b>3,021,364</b>  | <b>1,661,510</b> | <b>1,547,143</b> | <b>2,402,471</b> |
| เมย.                 | 403,915          | 547,252          | 483,273          | 556,881          | 800,361           | 588,838          | 599,232          | 703,758          | 816,424           | 718,453          | 581,043          | 949,015           | 591,075          | 498,076          | 858,028          |
| พค.                  | 557,074          | 634,543          | 646,631          | 586,875          | 831,376           | 597,570          | 665,334          | 683,554          | 1,006,026         | 807,154          | 691,965          | 1,195,846         | 687,503          | 499,551          | 1,071,991        |
| มิย.                 | 396,904          | 611,925          | 498,500          | 532,499          | 946,430           | 588,818          | 659,296          | 729,510          | 954,388           | 859,166          | 617,007          | 1,172,984         | 530,555          | 514,568          | 994,016          |
| <b>ไตรมาสที่ 2</b>   | <b>1,357,893</b> | <b>1,793,720</b> | <b>1,628,404</b> | <b>1,676,255</b> | <b>2,578,167</b>  | <b>1,775,226</b> | <b>1,923,862</b> | <b>2,116,822</b> | <b>2,776,838</b>  | <b>2,384,773</b> | <b>1,890,015</b> | <b>3,317,845</b>  | <b>1,809,133</b> | <b>1,512,195</b> | <b>2,924,035</b> |
| กค.                  | 544,933          | 523,064          | 533,432          | 684,057          | 1,003,889         | 561,690          | 553,948          | 624,703          | 890,492           | 649,865          | 680,932          | 990,218           | 499,841          | 594,874          | 973,427          |
| สค.                  | 493,681          | 699,300          | 574,400          | 699,916          | 738,805           | 628,221          | 525,788          | 641,321          | 790,060           | 724,961          | 587,445          | 870,839           | 508,596          | 664,405          |                  |
| กย.                  | 521,024          | 722,541          | 565,366          | 633,782          | 879,905           | 560,741          | 624,922          | 836,384          | 709,319           | 728,394          | 839,410          | 823,516           | 551,803          | 610,117          |                  |
| <b>ไตรมาสที่ 3</b>   | <b>1,559,638</b> | <b>1,944,905</b> | <b>1,673,198</b> | <b>2,017,755</b> | <b>2,622,599</b>  | <b>1,750,652</b> | <b>1,704,658</b> | <b>2,102,408</b> | <b>2,389,871</b>  | <b>2,103,220</b> | <b>2,107,787</b> | <b>2,684,573</b>  | <b>1,560,240</b> | <b>1,869,396</b> | <b>973,427</b>   |
| ตค.                  | 697,394          | 813,038          | 908,034          | 716,841          | 1,089,458         | 600,084          | 697,756          | 1,101,638        | 604,910           | 684,351          | 890,753          | 606,763           | 740,224          | 630,770          |                  |
| พย.                  | 727,417          | 805,751          | 682,724          | 727,684          | 964,682           | 592,664          | 663,253          | 1,168,506        | 437,476           | 654,837          | 954,300          | 505,995           | 642,149          | 642,866          |                  |
| ธค.                  | 776,768          | 800,503          | 567,222          | 851,784          | 809,786           | 640,798          | 640,010          | 1,110,318        | 593,154           | 728,383          | 1,068,140        | 529,580           | 541,257          | 767,708          |                  |
| <b>ไตรมาสที่ 4</b>   | <b>2,201,579</b> | <b>2,419,292</b> | <b>2,157,980</b> | <b>2,296,309</b> | <b>2,863,926</b>  | <b>1,833,546</b> | <b>2,001,019</b> | <b>3,380,462</b> | <b>1,635,540</b>  | <b>2,067,571</b> | <b>2,913,193</b> | <b>1,642,338</b>  | <b>1,923,630</b> | <b>2,041,344</b> | <b>0</b>         |
| <b>ปริมาณรวม</b>     | <b>6,599,394</b> | <b>7,545,367</b> | <b>7,245,638</b> | <b>7,597,414</b> | <b>10,140,225</b> | <b>7,304,346</b> | <b>7,420,656</b> | <b>9,557,382</b> | <b>10,011,034</b> | <b>8,592,830</b> | <b>9,047,386</b> | <b>10,666,120</b> | <b>6,954,513</b> | <b>6,970,078</b> | <b>6,299,933</b> |
| <b>มูลค่ารวม</b>     | <b>68,102</b>    | <b>69,261</b>    | <b>67,193</b>    | <b>76,368</b>    | <b>110,376</b>    | <b>90,874</b>    | <b>97,349</b>    | <b>123,700</b>   | <b>200,892</b>    | <b>171,719</b>   | <b>168,634</b>   | <b>192,956</b>    | <b>147,082</b>   | <b>137,861</b>   | <b>99,278</b>    |
| <b>มูลค่าล้านUSD</b> |                  |                  |                  |                  |                   |                  |                  | <b>3,592</b>     | <b>6,112</b>      | <b>6,027</b>     | <b>5,345</b>     | <b>6,389</b>      | <b>4,764</b>     | <b>4,555</b>     | <b>3,082</b>     |

ที่มา : สภาหอการค้าแห่งประเทศไทย (ตั้งแต่ปี 2541 - ปัจจุบันเป็นข้อมูลจากกรมการค้าต่างประเทศ)

กรมการค้าภายใน

## ราคาข้าวเปลือกหอมมะลิ ที่โรงสีรับซื้อในส่วนภูมิภาค

FILE : PX004

หน่วย : บาท/ตัน

| ปี   | มค.    | กพ.    | มีค.   | เมย.   | พค.    | มิย.   | กค.    | สค.    | กย.    | ตค.    | พย.    | ธค.    | เฉลี่ย |
|------|--------|--------|--------|--------|--------|--------|--------|--------|--------|--------|--------|--------|--------|
| 2546 | 6,425  | 6,778  | 7,560  | 7,850  | 7,990  | 8,340  | 8,465  | 8,818  | 9,315  | 8,950  | 7,980  | 8,665  | 8,095  |
| 2547 | 9,376  | 9,175  | 9,270  | 9,567  | 9,249  | 8,743  | 7,957  | 7,718  | 7,407  | 7,178  | 7,738  | 7,695  | 8,423  |
| 2548 | 7,885  | 7,959  | 8,001  | 7,999  | 7,909  | 7,689  | 7,696  | 8,000  | 8,014  | 7,863  | 7,683  | 7,600  | 7,858  |
| 2549 | 7,500  | 7,833  | 8,151  | 8,157  | 8,305  | 8,315  | 8,812  | 8,975  | 9,023  | 8,980  | 8,364  | 8,291  | 8,392  |
| 2550 | 8,680  | 8,788  | 8,930  | 8,955  | 8,913  | 8,961  | 9,033  | 9,025  | 9,058  | 9,118  | 9,348  | 10,297 | 9,092  |
| 2551 | 10,500 | 12,175 | 13,108 | 18,497 | 18,576 | 15,111 | 14,758 | 13,658 | 13,761 | 13,649 | 11,910 | 12,276 | 13,998 |
| 2552 | 13,575 | 14,061 | 14,246 | 14,254 | 13,998 | 14,067 | 15,006 | 15,380 | 15,649 | 15,546 | 13,894 | 14,862 | 14,545 |
| 2553 | 14,984 | 14,643 | 14,060 | 13,839 | 13,475 | 12,983 | 13,585 | 13,933 | 14,567 | 14,443 | 13,928 | 13,741 | 14,015 |
| 2554 | 13,502 | 13,358 | 12,831 | 12,913 | 12,925 | 13,107 | 13,885 | 14,169 | 14,783 | 15,287 | 15,401 | 15,382 | 13,962 |
| 2555 | 15,297 | 15,187 | 15,171 | 15,165 | 15,153 | 15,242 | 15,304 | 15,333 | 15,403 | 15,432 | 15,285 | 15,218 | 15,266 |
| 2556 | 15,627 | 15,845 | 15,921 | 15,910 | 15,780 | 15,760 | 15,713 | 15,311 | 15,303 | 15,566 | 15,237 | 14,105 | 15,507 |
| 2557 | 14,257 | 14,373 | 14,235 | 14,038 | 13,820 | 13,975 | 14,367 |        |        |        |        |        | 14,152 |

หมายเหตุ : เป็นราคารับซื้อเฉลี่ยหน้าโรงสีจังหวัดสุรินทร์ อุตรธานี อุบลราชธานี และนครราชสีมา (ชนิดสีได้ตันข้าว 36 กรัม)

## ราคาข้าวเปลือกเหนียว (เมล็ดยาว) ที่โรงสีรับซื้อในส่วนภูมิภาค

หน่วย : บาท/ตัน

| ปี   | มค.    | กพ.    | มีค.   | เมย.   | พค.    | มิย.   | กค.    | สค.    | กย.    | ตค.    | พย.    | ธค.    | เฉลี่ย |
|------|--------|--------|--------|--------|--------|--------|--------|--------|--------|--------|--------|--------|--------|
| 2546 | 5,397  | 5,774  | 5,950  | 6,000  | 6,058  | 6,229  | 6,576  | 6,923  | 7,125  | 6,248  | 6,220  | 6,367  | 6,239  |
| 2547 | 6,730  | 6,510  | 6,514  | 6,669  | 6,742  | 6,600  | 6,600  | 6,540  | 6,209  | 5,940  | 6,100  | 5,945  | 6,425  |
| 2548 | 6,235  | 6,300  | 6,300  | 6,300  | 6,300  | 6,300  | 6,300  | 6,500  | 6,452  | 6,015  | 5,700  | 6,030  | 6,228  |
| 2549 | 6,774  | 6,979  | 7,200  | 7,331  | 7,500  | 7,679  | 9,100  | 9,464  | 10,020 | 10,262 | 10,567 | 10,258 | 8,595  |
| 2550 | 11,367 | 11,300 | 11,329 | 11,447 | 11,920 | 12,667 | 12,700 | 12,700 | 12,700 | 12,700 | 9,250  | 9,041  | 11,593 |
| 2551 | 8,691  | 8,860  | 9,862  | 12,664 | 10,279 | 9,293  | 8,698  | 7,903  | 7,582  | 6,991  | 6,120  | 6,902  | 8,654  |
| 2552 | 7,691  | 7,903  | 7,636  | 7,547  | 7,331  | 7,385  | 7,919  | 7,814  | 8,247  | 8,361  | 9,229  | 11,921 | 8,249  |
| 2553 | 12,105 | 12,060 | 11,773 | 12,163 | 13,077 | 13,398 | 14,934 | 15,805 | 16,295 | 16,824 | 15,966 | 14,164 | 14,047 |
| 2554 | 14,711 | 15,073 | 15,783 | 15,619 | 15,790 | 16,117 | 16,662 | 16,049 | 15,244 | 14,662 | 13,104 | 13,502 | 15,193 |
| 2555 | 13,817 | 13,576 | 13,461 | 13,274 | 13,448 | 13,539 | 13,380 | 13,406 | 13,579 | 12,747 | 12,145 | 12,423 | 13,233 |
| 2556 | 13,292 | 13,617 | 13,727 | 13,531 | 13,708 | 13,978 | 13,922 | 14,170 | 14,480 | 13,541 | 12,715 | 12,338 | 13,585 |
| 2557 | 12,430 | 12,530 | 12,580 | 13,036 | 12,803 | 13,350 | 13,519 |        |        |        |        |        | 12,893 |

หมายเหตุ : เป็นราคารับซื้อเฉลี่ยหน้าโรงสีจังหวัดอุตรธานี กาฬสินธุ์ ขอนแก่น และเชียงราย

กองส่งเสริมการค้าสินค้าเกษตร 2

สิงหาคม 2557

px(รวม)/Tophit/vv/d02

## ราคาข้าวเปลือกเจ้าหน้าปี 5% ตลาดกลางก้านันทรัง/ท่าข้าวลาดยาว

FILE : PX003

หน่วย : บาท/ตัน

| ปี   | มค.    | กพ.    | มีค.   | เมย.  | พค. | มิย. | กค. | สค. | กย. | ตค.    | พย.    | ธค.    | เฉลี่ย |
|------|--------|--------|--------|-------|-----|------|-----|-----|-----|--------|--------|--------|--------|
| 2546 | 4,732  | 4,750  | 4,750  |       |     |      |     |     |     |        | 4,383  | 4,530  | 4,629  |
| 2547 | 4,727  |        |        |       |     |      |     |     |     |        | 6,090  | 6,250  | 5,689  |
| 2548 | 6,404  | 6,450  |        |       |     |      |     |     |     |        | 6,858  | 6,850  | 6,641  |
| 2549 | 6,850  | 6,850  | 6,850  |       |     |      |     |     |     |        | 6,168  | 6,250  | 6,594  |
| 2550 | 6,330  | 6,389  |        |       |     |      |     |     |     |        | 6,566  | 6,750  | 6,509  |
| 2551 | 6,773  | 7,838  |        |       |     |      |     |     |     |        | 9,400  | 9,400  | 8,353  |
| 2552 | 10,300 | 10,776 |        |       |     |      |     |     |     | 8,323  | 8,908  | 10,507 | 9,763  |
| 2553 | 9,796  | 9,565  |        |       |     |      |     |     |     |        | 8,769  | 8,870  | 9,250  |
| 2554 | 8,385  | 8,471  | 8,196  |       |     |      |     |     |     |        | 10,295 | 10,428 | 9,155  |
| 2555 | 10,060 | 10,281 | 9,202  |       |     |      |     |     |     | 11,300 | 11,300 | 11,300 | 10,574 |
| 2556 | 10,870 | 11,205 | 10,300 | 9,900 |     |      |     |     |     | 9,187  | 8,824  | 8,800  | 9,869  |
| 2557 | 8,759  | 8,180  | 8,180  |       |     |      |     |     |     |        |        |        | 8,373  |

## ราคาข้าวเปลือกเจ้าหน้าปี 5% ตลาดกลางจังหวัดพิษณุโลก

หน่วย : บาท/ตัน

| ปี   | มค.    | กพ.    | มีค.   | เมย.   | พค. | มิย. | กค. | สค. | กย. | ตค.    | พย.    | ธค.    | เฉลี่ย |
|------|--------|--------|--------|--------|-----|------|-----|-----|-----|--------|--------|--------|--------|
| 2546 | 4,593  | 4,646  | 4,650  |        |     |      |     |     |     |        | 4,488  | 4,406  | 4,557  |
| 2547 | 4,680  |        |        |        |     |      |     |     |     |        | 5,775  | 5,885  | 5,447  |
| 2548 | 5,975  | 6,122  |        |        |     |      |     |     |     |        | 6,743  | 6,725  | 6,391  |
| 2549 | 6,725  | 6,725  | 6,725  |        |     |      |     |     |     |        | 5,806  | 6,000  | 6,396  |
| 2550 | 6,205  | 6,250  |        |        |     |      |     |     |     |        | 6,509  | 6,741  | 6,426  |
| 2551 | 6,836  | 8,293  |        |        |     |      |     |     |     |        | 9,250  | 9,490  | 8,467  |
| 2552 | 9,728  | 10,224 |        |        |     |      |     |     |     |        | 8,900  | 9,940  | 9,698  |
| 2553 | 10,066 | 9,750  |        |        |     |      |     |     |     |        | 8,830  | 8,750  | 9,349  |
| 2554 | 8,750  | 8,750  | 8,520  |        |     |      |     |     |     |        | 10,366 | 10,045 | 9,286  |
| 2555 | 9,750  | 9,750  | 9,750  |        |     |      |     |     |     | 10,194 | 10,568 | 10,611 | 10,104 |
| 2556 | 10,250 | 10,250 | 10,250 | 10,250 |     |      |     |     |     | 9,100  | 8,500  | 7,917  | 9,502  |
| 2557 | 7,750  | 7,602  | 7,598  |        |     |      |     |     |     |        |        |        | 7,650  |

## ราคาข้าวเปลือกหน้าปี 5 % เฉลี่ยตลาดก้านันทรัง/ท่าข้าวลาดยาวและตลาดกลางจังหวัดพิษณุโลก

หน่วย : บาท/ตัน

| ปี   | มค.    | กพ.    | มีค.   | เมย.   | พค. | มิย. | กค. | สค. | กย. | ตค.    | พย.    | ธค.    | เฉลี่ย |
|------|--------|--------|--------|--------|-----|------|-----|-----|-----|--------|--------|--------|--------|
| 2546 | 4,663  | 4,698  | 4,700  |        |     |      |     |     |     |        | 4,434  | 4,468  | 4,593  |
| 2547 | 4,704  |        |        |        |     |      |     |     |     |        | 5,932  | 6,068  | 5,568  |
| 2548 | 6,190  | 6,286  |        |        |     |      |     |     |     |        | 6,800  | 6,788  | 6,516  |
| 2549 | 6,788  | 6,788  | 6,788  |        |     |      |     |     |     |        | 5,987  | 6,125  | 6,495  |
| 2550 | 6,268  | 6,320  |        |        |     |      |     |     |     |        | 6,538  | 6,746  | 6,468  |
| 2551 | 6,805  | 8,066  |        |        |     |      |     |     |     |        | 9,325  | 9,445  | 8,410  |
| 2552 | 10,014 | 10,500 |        |        |     |      |     |     |     | 8,323  | 8,904  | 10,224 | 9,593  |
| 2553 | 9,931  | 9,743  |        |        |     |      |     |     |     |        | 8,800  | 8,810  | 9,321  |
| 2554 | 8,568  | 8,611  | 8,358  |        |     |      |     |     |     |        | 10,331 | 10,237 | 9,221  |
| 2555 | 9,905  | 10,016 | 9,476  |        |     |      |     |     |     | 10,747 | 10,934 | 10,956 | 10,339 |
| 2556 | 10,560 | 10,728 | 10,275 | 10,075 |     |      |     |     |     | 9,080  | 8,662  | 8,359  | 9,677  |
| 2557 | 8,255  | 7,891  | 7,889  |        |     |      |     |     |     |        |        |        | 8,012  |

ราคาข้าวเปลือกเจ้านาปรัง ความชื้น 15% ตลาดกำหนดทรง / ทำข้าวลาดยาว

FILE : PX 008

หน่วย : บาท/ตัน

| ปี   | มค. | กพ.   | มีค.   | เมย.   | พค.    | มิย.   | กค.    | สค.    | กย.    | ตค.    | พย. | ธค. | เฉลี่ย |
|------|-----|-------|--------|--------|--------|--------|--------|--------|--------|--------|-----|-----|--------|
| 2546 |     |       | 4,580  | 4,550  | 4,550  | 4,731  | 4,902  | 4,713  | 4,707  | 4,603  |     |     | 4,667  |
| 2547 |     | 4,850 | 5,065  | 5,254  | 5,250  | 5,250  | 5,446  | 5,998  | 5,906  | 6,050  |     |     | 5,452  |
| 2548 |     |       | 6,365  | 6,888  | 6,900  | 6,882  | 6,750  | 6,688  | 6,983  | 6,950  |     |     | 6,801  |
| 2549 |     |       | 6,850  | 6,850  | 6,850  | 6,850  | 6,859  | 6,935  | 6,408  | 6,030  |     |     | 6,704  |
| 2550 |     |       | 6,243  | 6,323  | 6,174  | 6,233  | 6,250  | 6,250  | 6,250  | 6,250  |     |     | 6,247  |
| 2551 |     |       | 10,423 | 13,086 | 12,952 | 12,522 | 12,440 | 12,258 | 12,033 | 11,850 |     |     | 12,196 |
| 2552 |     |       | 9,997  | 10,319 | 10,061 | 10,120 | 10,538 | 9,790  | 9,200  |        |     |     | 10,004 |
| 2553 |     |       | 8,850  | 7,790  | 7,988  | 7,950  | 7,979  | 8,450  | 8,473  | 8,175  |     |     | 8,207  |
| 2554 |     |       |        | 8,150  | 8,150  | 8,450  | 9,095  | 9,543  | 10,164 | 9,900  |     |     | 9,065  |
| 2555 |     |       | 9,202  | 10,176 | 11,529 | 11,750 | 11,195 | 11,036 | 11,584 |        |     |     | 10,925 |
| 2556 |     |       |        |        | 10,710 | 10,800 | 10,776 | 10,607 | 9,431  |        |     |     | 10,465 |
| 2557 |     |       | 7,555  | 7,306  | 7,250  | 7,198  | 7,274  |        |        |        |     |     | 7,317  |

หมายเหตุ : ตั้งแต่เดือนกุมภาพันธ์ 47 เป็นต้นไป เป็นราคาที่ตลาดกลางทำข้าวลาดยาว

ราคาข้าวเปลือกเจ้านาปรัง ความชื้น 15% ตลาดกลางจังหวัดพิษณุโลก

หน่วย : บาท/ตัน

| ปี   | มค. | กพ.   | มีค.   | เมย.   | พค.    | มิย.   | กค.    | สค.    | กย.    | ตค.    | พย. | ธค. | เฉลี่ย |
|------|-----|-------|--------|--------|--------|--------|--------|--------|--------|--------|-----|-----|--------|
| 2546 |     |       | 4,490  | 4,475  | 4,586  | 4,689  | 4,687  | 4,578  | 4,648  |        |     |     | 4,593  |
| 2547 |     | 4,740 | 5,048  | 5,131  | 5,317  | 5,373  | 5,448  | 5,670  | 5,775  | 5,775  |     |     | 5,364  |
| 2548 |     |       | 6,346  | 6,475  | 6,475  | 6,475  | 6,475  | 6,475  | 6,543  | 6,775  |     |     | 6,505  |
| 2549 |     |       | 6,663  | 6,475  | 6,475  | 6,475  | 6,475  | 6,475  | 6,335  | 5,575  |     |     | 6,369  |
| 2550 |     |       | 6,023  | 6,215  | 6,285  | 6,150  | 6,150  | 6,150  | 6,130  | 6,061  |     |     | 6,146  |
| 2551 |     |       | 10,533 | 13,803 | 13,642 | 12,321 | 12,500 | 11,917 | 11,773 | 10,580 |     |     | 12,134 |
| 2552 |     |       | 9,750  | 9,450  | 9,750  | 9,750  | 9,750  | 9,750  | 9,532  | 8,438  |     |     | 9,521  |
| 2553 |     |       | 8,735  | 7,491  | 7,658  | 7,900  | 8,111  | 8,095  | 8,186  | 8,195  |     |     | 8,046  |
| 2554 |     |       | 7,800  | 8,003  | 7,939  | 8,150  | 8,789  | 9,261  | 9,750  | 10,400 |     |     | 8,762  |
| 2555 |     |       | 9,750  | 9,897  | 10,119 | 10,500 | 10,341 | 10,278 | 10,500 |        |     |     | 10,198 |
| 2556 |     |       |        | 10,250 | 10,250 | 10,250 | 10,214 | 9,881  | 9,348  |        |     |     | 10,032 |
| 2557 |     |       |        | 7,492  | 7,200  | 7,200  | 7,200  |        |        |        |     |     |        |

ราคาข้าวเปลือกนาปรัง ความชื้น 15 %เฉลี่ย ทำข้าวลาดยาวและจังหวัดพิษณุโลก

หน่วย : บาท/ตัน

| ปี   | มค. | กพ.   | มีค.   | เมย.   | พค.    | มิย.   | กค.    | สค.    | กย.    | ตค.    | พย. | ธค. | เฉลี่ย |
|------|-----|-------|--------|--------|--------|--------|--------|--------|--------|--------|-----|-----|--------|
| 2546 |     |       | 4,535  | 4,513  | 4,568  | 4,710  | 4,795  | 4,646  | 4,678  | 4,603  |     |     | 4,631  |
| 2547 |     | 4,795 | 5,057  | 5,193  | 5,284  | 5,312  | 5,447  | 5,834  | 5,841  | 5,913  |     |     | 5,408  |
| 2548 |     |       | 6,355  | 6,682  | 6,688  | 6,679  | 6,613  | 6,582  | 6,764  | 6,863  |     |     | 6,653  |
| 2549 |     |       | 6,757  | 6,663  | 6,663  | 6,663  | 6,667  | 6,705  | 6,372  | 5,803  |     |     | 6,537  |
| 2550 |     |       | 6,137  | 6,268  | 6,230  | 6,192  | 6,200  | 6,200  | 6,190  | 6,156  |     |     | 6,197  |
| 2551 |     |       | 10,478 | 13,445 | 13,297 | 12,422 | 12,470 | 12,088 | 11,907 | 11,215 |     |     | 12,165 |
| 2552 |     |       | 9,874  | 9,885  | 9,906  | 9,935  | 10,144 | 9,770  | 9,366  | 8,438  |     |     | 9,665  |
| 2553 |     |       | 8,793  | 7,641  | 7,823  | 7,925  | 8,045  | 8,273  | 8,330  | 8,185  |     |     | 8,127  |
| 2554 |     |       | 7,800  | 8,007  | 8,045  | 8,300  | 8,942  | 9,402  | 9,957  | 10,150 |     |     | 8,825  |
| 2555 |     |       | 9,476  | 10,037 | 10,824 | 11,125 | 10,768 | 10,657 | 11,042 |        |     |     | 10,561 |
| 2556 |     |       |        | 10,250 | 10,480 | 10,525 | 10,495 | 10,244 | 9,390  |        |     |     | 10,231 |
| 2557 |     |       | 7,555  | 7399   | 7,225  | 7,199  | 7,237  |        |        |        |     |     | 7,323  |

## ราคาขายส่งข้าวสารเจ้า 100 % ชั้น 2 ตลาดกรุงเทพมหานคร

File : PX006

หน่วย : บาท/100 กก.

| ปี   | มค.   | กพ.   | มีค.  | เมย.  | พค.   | มิย.  | กค.   | สค.   | กย.   | ตค.   | พย.   | ธค.   | เฉลี่ย |
|------|-------|-------|-------|-------|-------|-------|-------|-------|-------|-------|-------|-------|--------|
| 2546 | 824   | 832   | 806   | 807   | 814   | 826   | 806   | 779   | 766   | 741   | 734   | 759   | 791    |
| 2547 | 810   | 815   | 904   | 906   | 896   | 896   | 910   | 950   | 930   | 968   | 1,005 | 1,046 | 920    |
| 2548 | 1,069 | 1,075 | 1,087 | 1,135 | 1,126 | 1,123 | 1,108 | 1,125 | 1,131 | 1,134 | 1,104 | 1,112 | 1,111  |
| 2549 | 1,121 | 1,143 | 1,142 | 1,123 | 1,136 | 1,157 | 1,158 | 1,138 | 1,118 | 1,079 | 1,042 | 1,047 | 1,117  |
| 2550 | 1,074 | 1,085 | 1,082 | 1,052 | 1,063 | 1,091 | 1,073 | 1,072 | 1,066 | 1,078 | 1,119 | 1,169 | 1,085  |
| 2551 | 1,185 | 1,412 | 1,738 | 2,613 | 2,602 | 2,192 | 2,176 | 2,069 | 2,209 | 1,959 | 1,808 | 1,791 | 1,980  |
| 2552 | 1,845 | 1,966 | 1,911 | 1,758 | 1,767 | 1,805 | 1,843 | 1,713 | 1,686 | 1,555 | 1,707 | 1,882 | 1,787  |
| 2553 | 1,807 | 1,718 | 1,589 | 1,446 | 1,404 | 1,390 | 1,332 | 1,358 | 1,367 | 1,352 | 1,473 | 1,522 | 1,480  |
| 2554 | 1,483 | 1,517 | 1,378 | 1,352 | 1,356 | 1,471 | 1,530 | 1,593 | 1,717 | 1,767 | 1,814 | 1,712 | 1,558  |
| 2555 | 1,594 | 1,568 | 1,587 | 1,638 | 1,796 | 1,821 | 1,733 | 1,722 | 1,703 | 1,671 | 1,685 | 1,681 | 1,683  |
| 2556 | 1,685 | 1,672 | 1,595 | 1,573 | 1,575 | 1,575 | 1,556 | 1,481 | 1,378 | 1,324 | 1,317 | 1,345 | 1,506  |
| 2557 | 1,389 | 1,401 | 1,250 | 1,184 | 1,168 | 1,216 | 1,266 |       |       |       |       |       | 1,268  |

## ราคาขายส่งข้าวสารเจ้า 5% ตลาดกรุงเทพมหานคร

หน่วย : บาท/100 กก.

| ปี   | มค.   | กพ.   | มีค.  | เมย.  | พค.   | มิย.  | กค.   | สค.   | กย.   | ตค.   | พย.   | ธค.   | เฉลี่ย |
|------|-------|-------|-------|-------|-------|-------|-------|-------|-------|-------|-------|-------|--------|
| 2546 | 794   | 797   | 782   | 783   | 785   | 795   | 774   | 747   | 739   | 721   | 714   | 732   | 764    |
| 2547 | 777   | 778   | 873   | 881   | 871   | 876   | 889   | 925   | 906   | 937   | 979   | 1,026 | 893    |
| 2548 | 1,049 | 1,055 | 1,066 | 1,115 | 1,106 | 1,103 | 1,088 | 1,105 | 1,107 | 1,108 | 1,079 | 1,088 | 1,089  |
| 2549 | 1,095 | 1,119 | 1,117 | 1,090 | 1,106 | 1,127 | 1,128 | 1,108 | 1,088 | 1,050 | 1,013 | 1,022 | 1,089  |
| 2550 | 1,050 | 1,051 | 1,038 | 1,018 | 1,031 | 1,061 | 1,039 | 1,038 | 1,027 | 1,051 | 1,096 | 1,135 | 1,053  |
| 2551 | 1,148 | 1,365 | 1,696 | 2,524 | 2,417 | 2,105 | 2,093 | 2,018 | 2,149 | 1,818 | 1,711 | 1,682 | 1,894  |
| 2552 | 1,705 | 1,866 | 1,809 | 1,656 | 1,663 | 1,734 | 1,748 | 1,625 | 1,595 | 1,495 | 1,619 | 1,774 | 1,691  |
| 2553 | 1,707 | 1,607 | 1,448 | 1,294 | 1,282 | 1,275 | 1,255 | 1,296 | 1,317 | 1,302 | 1,419 | 1,466 | 1,389  |
| 2554 | 1,433 | 1,471 | 1,338 | 1,305 | 1,306 | 1,421 | 1,480 | 1,543 | 1,667 | 1,717 | 1,765 | 1,662 | 1,509  |
| 2555 | 1,544 | 1,518 | 1,537 | 1,600 | 1,774 | 1,801 | 1,700 | 1,689 | 1,673 | 1,642 | 1,645 | 1,626 | 1,646  |
| 2556 | 1,635 | 1,625 | 1,551 | 1,533 | 1,535 | 1,528 | 1,495 | 1,397 | 1,295 | 1,244 | 1,264 | 1,291 | 1,449  |
| 2557 | 1,335 | 1,340 | 1,192 | 1,130 | 1,117 | 1,168 | 1,223 |       |       |       |       |       | 1,215  |

## ราคาขายส่งปลายข้าวขาว A-1เลิศ (ใหม่) ตลาดกรุงเทพมหานคร

หน่วย : บาท/100 กก.

| ปี   | มค.   | กพ.   | มีค.  | เมย.  | พค.   | มิย.  | กค.   | สค.   | กย.   | ตค.   | พย.   | ธค.   | เฉลี่ย |
|------|-------|-------|-------|-------|-------|-------|-------|-------|-------|-------|-------|-------|--------|
| 2546 | 595   | 591   | 570   | 560   | 556   | 584   | 578   | 583   | 584   | 581   | 583   | 600   | 580    |
| 2547 | 630   | 665   | 767   | 788   | 807   | 817   | 802   | 821   | 787   | 765   | 805   | 810   | 772    |
| 2548 | 829   | 841   | 836   | 838   | 830   | 818   | 813   | 825   | 836   | 846   | 812   | 800   | 827    |
| 2549 | 780   | 787   | 783   | 791   | 771   | 771   | 764   | 772   | 791   | 778   | 747   | 775   | 776    |
| 2550 | 829   | 870   | 861   | 822   | 800   | 821   | 829   | 847   | 880   | 950   | 996   | 1,074 | 882    |
| 2551 | 1,123 | 1,326 | 1,570 | 2,212 | 1,916 | 1,554 | 1,490 | 1,226 | 1,219 | 985   | 869   | 870   | 1,363  |
| 2552 | 905   | 977   | 1,004 | 1,008 | 939   | 954   | 960   | 889   | 887   | 852   | 993   | 1,175 | 962    |
| 2553 | 1,255 | 1,217 | 1,078 | 961   | 941   | 936   | 984   | 1,056 | 1,150 | 1,156 | 1,145 | 1,119 | 1,083  |
| 2554 | 1,120 | 1,180 | 1,131 | 1,104 | 1,130 | 1,168 | 1,226 | 1,290 | 1,389 | 1,395 | 1,600 | 1,603 | 1,278  |
| 2555 | 1,528 | 1,535 | 1,562 | 1,595 | 1,665 | 1,661 | 1,621 | 1,572 | 1,555 | 1,555 | 1,538 | 1,531 | 1,577  |
| 2556 | 1,535 | 1,535 | 1,497 | 1,476 | 1,458 | 1,442 | 1,407 | 1,331 | 1,207 | 1,143 | 964   | 897   | 1,324  |
| 2557 | 892   | 905   | 888   | 852   | 863   | 905   | 935   |       |       |       |       |       | 891    |

## ราคาขายส่งข้าวสารเจ้า 25% ในตลาดกรุงเทพมหานคร

px006-2

หน่วย : บาท/100 กก.

| ปี   | มค.   | กพ.   | มีค.  | เมย.  | พค.   | มิย.  | กค.   | สค.   | กย.   | ตค.   | พย.   | ธค.   | เฉลี่ย |
|------|-------|-------|-------|-------|-------|-------|-------|-------|-------|-------|-------|-------|--------|
| 2546 | 746   | 762   | 730   | 729   | 732   | 743   | 735   | 707   | 705   | 689   | 681   | 694   | 721    |
| 2547 | 734   | 746   | 844   | 853   | 849   | 854   | 866   | 900   | 875   | 874   | 904   | 965   | 855    |
| 2548 | 984   | 994   | 1,000 | 1,030 | 1,021 | 1,018 | 1,004 | 1,020 | 1,022 | 1,024 | 994   | 1,003 | 1,009  |
| 2549 | 1,016 | 1,034 | 1,032 | 1,006 | 993   | 993   | 998   | 983   | 981   | 969   | 948   | 971   | 994    |
| 2550 | 998   | 998   | 979   | 953   | 958   | 982   | 979   | 981   | 983   | 998   | 1,058 | 1,102 | 997    |
| 2551 | 1,147 | 1,350 | 1,681 | 2,454 | 2,402 | 2,062 | 2,027 | 1,845 | 1,896 | 1,587 | 1,355 | 1,408 | 1,768  |
| 2552 | 1,533 | 1,566 | 1,535 | 1,433 | 1,417 | 1,477 | 1,487 | 1,377 | 1,357 | 1,280 | 1,399 | 1,658 | 1,460  |
| 2553 | 1,480 | 1,405 | 1,323 | 1,178 | 1,171 | 1,165 | 1,167 | 1,216 | 1,259 | 1,255 | 1,325 | 1,354 | 1,275  |
| 2554 | 1,330 | 1,373 | 1,266 | 1,235 | 1,236 | 1,335 | 1,392 | 1,456 | 1,575 | 1,609 | 1,712 | 1,663 | 1,432  |
| 2555 | 1,514 | 1,488 | 1,500 | 1,557 | 1,738 | 1,761 | 1,665 | 1,649 | 1,634 | 1,615 | 1,609 | 1,596 | 1,611  |
| 2556 | 1,605 | 1,596 | 1,521 | 1,503 | 1,505 | 1,499 | 1,465 | 1,367 | 1,262 | 1,213 | 1,162 | 1,165 | 1,405  |
| 2557 | 1,189 | 1,198 | 1,093 | 1,031 | 1,019 | 1,077 | 1,123 |       |       |       |       |       | 1,104  |

## ราคาขายส่งข้าวหนึ่ง 100 % ตลาดกรุงเทพมหานคร

หน่วย : บาท/100 กก.

| ปี   | มค.   | กพ.   | มีค.  | เมย.  | พค.   | มิย.  | กค.   | สค.   | กย.   | ตค.   | พย.   | ธค.   | เฉลี่ย |
|------|-------|-------|-------|-------|-------|-------|-------|-------|-------|-------|-------|-------|--------|
| 2546 | 777   | 780   | 762   | 766   | 762   | 784   | 786   | 766   | 760   | 750   | 734   | 726   | 763    |
| 2547 | 753   | 787   | 882   | 916   | 933   | 926   | 924   | 995   | 975   | 985   | 1,001 | 1,037 | 926    |
| 2548 | 1,057 | 1,065 | 1,061 | 1,132 | 1,114 | 1,110 | 1,090 | 1,111 | 1,133 | 1,133 | 1,089 | 1,078 | 1,098  |
| 2549 | 1,081 | 1,108 | 1,108 | 1,095 | 1,096 | 1,123 | 1,143 | 1,131 | 1,124 | 1,095 | 1,066 | 1,057 | 1,102  |
| 2550 | 1,065 | 1,065 | 1,078 | 1,068 | 1,062 | 1,091 | 1,082 | 1,078 | 1,078 | 1,103 | 1,175 | 1,225 | 1,098  |
| 2551 | 1,248 | 1,523 | 1,870 | 2,751 | 2,799 | 2,354 | 2,344 | 2,162 | 2,205 | 1,892 | 1,759 | 1,783 | 2,058  |
| 2552 | 1,855 | 2,029 | 1,976 | 1,805 | 1,807 | 1,946 | 1,949 | 1,817 | 1,907 | 1,745 | 1,778 | 1,882 | 1,875  |
| 2553 | 1,865 | 1,779 | 1,573 | 1,364 | 1,352 | 1,375 | 1,390 | 1,481 | 1,510 | 1,468 | 1,506 | 1,488 | 1,513  |
| 2554 | 1,494 | 1,527 | 1,399 | 1,395 | 1,383 | 1,467 | 1,513 | 1,630 | 1,743 | 1,755 | 1,755 | 1,706 | 1,564  |
| 2555 | 1,557 | 1,612 | 1,722 | 1,751 | 1,831 | 1,804 | 1,700 | 1,762 | 1,740 | 1,719 | 1,681 | 1,619 | 1,708  |
| 2556 | 1,663 | 1,640 | 1,542 | 1,500 | 1,540 | 1,575 | 1,572 | 1,466 | 1,357 | 1,246 | 1,342 | 1,366 | 1,484  |
| 2557 | 1,389 | 1,405 | 1,244 | 1,224 | 1,219 | 1,264 | 1,294 |       |       |       |       |       | 1,291  |

กองส่งเสริมการค้าสินค้าเกษตร 2

ราคาขายส่งข้าวเหนียว 10% เมล็ดยาว ตลาดกรุงเทพมหานคร

PX007-2

หน่วย : บาท/100 กก.

| ปี   | มค.   | กพ.   | มีค.  | เมย.  | พค.   | มิย.  | กค.   | สค.   | กย.   | ตค.   | พย.   | ธค.   | เฉลี่ย |
|------|-------|-------|-------|-------|-------|-------|-------|-------|-------|-------|-------|-------|--------|
| 2546 | 1,141 | 1,163 | 1,165 | 1,165 | 1,165 | 1,166 | 1,156 | 1,371 | 1,391 | 1,405 | 1,239 | 1,260 | 1,232  |
| 2547 | 1,305 | 1,279 | 1,265 | 1,265 | 1,244 | 1,235 | 1,235 | 1,224 | 1,127 | 1,098 | 1,135 | 1,120 | 1,211  |
| 2548 | 1,147 | 1,150 | 1,150 | 1,150 | 1,150 | 1,150 | 1,150 | 1,150 | 1,150 | 1,150 | 1,095 | 1,090 | 1,140  |
| 2549 | 1,247 | 1,264 | 1,270 | 1,286 | 1,340 | 1,399 | 1,688 | 1,741 | 1,837 | 1,961 | 2,044 | 2,010 | 1,591  |
| 2550 | 2,023 | 2,040 | 2,040 | 2,040 | 2,115 | 2,130 | 2,130 | 2,248 | 2,450 | 2,325 | 1,718 | 1,661 | 2,077  |
| 2551 | 1,488 | 1,526 | 1,655 | 2,141 | 1,761 | 1,594 | 1,503 | 1,444 | 1,405 | 1,364 | 1,298 | 1,325 | 1,542  |
| 2552 | 1,305 | 1,387 | 1,390 | 1,377 | 1,370 | 1,358 | 1,395 | 1,367 | 1,445 | 1,439 | 1,757 | 2,280 | 1,489  |
| 2553 | 2,205 | 2,069 | 1,966 | 2,119 | 2,361 | 2,335 | 2,813 | 2,955 | 2,955 | 2,955 | 2,994 | 2,573 | 2,525  |
| 2554 | 2,635 | 2,683 | 2,820 | 2,699 | 2,505 | 2,598 | 2,655 | 2,698 | 2,641 | 2,555 | 2,555 | 2,425 | 2,622  |
| 2555 | 2,429 | 2,376 | 2,312 | 2,273 | 2,355 | 2,313 | 2,205 | 2,245 | 2,267 | 2,203 | 2,170 | 2,200 | 2,279  |
| 2556 | 2,470 | 2,495 | 2,461 | 2,421 | 2,423 | 2,548 | 2,555 | 2,614 | 2,748 | 2,737 | 2,513 | 2,420 | 2,534  |
| 2557 | 2,515 | 2,581 | 2,507 | 2,358 | 2,068 | 2,093 | 2,105 |       |       |       |       |       | 2,318  |

ราคาขายส่งปลายข้าวเหนียว A-1 ตลาดกรุงเทพมหานคร

หน่วย : บาท/100 กก.

| ปี   | มค.   | กพ.   | มีค.  | เมย.  | พค.   | มิย.  | กค.   | สค.   | กย.   | ตค.   | พย.   | ธค.   | เฉลี่ย |
|------|-------|-------|-------|-------|-------|-------|-------|-------|-------|-------|-------|-------|--------|
| 2546 | 857   | 858   | 845   | 845   | 845   | 817   | 821   | 863   | 904   | 846   | 848   | 865   | 851    |
| 2547 | 882   | 867   | 865   | 885   | 885   | 885   | 885   | 886   | 905   | 858   | 833   | 835   | 873    |
| 2548 | 844   | 845   | 865   | 915   | 868   | 865   | 865   | 875   | 875   | 875   | 875   | 905   | 873    |
| 2549 | 912   | 983   | 1,072 | 1,143 | 1,145 | 1,204 | 1,311 | 1,384 | 1,532 | 1,662 | 1,704 | 1,661 | 1,309  |
| 2550 | 1,640 | 1,640 | 1,629 | 1,590 | 1,590 | 1,590 | 1,557 | 1,585 | 1,399 | 1,231 | 1,266 | 1,250 | 1,497  |
| 2551 | 1,196 | 1,346 | 1,476 | 1,795 | 1,505 | 1,319 | 1,253 | 1,202 | 1,171 | 1,021 | 943   | 982   | 1,267  |
| 2552 | 985   | 1,091 | 1,103 | 1,085 | 1,055 | 1,055 | 1,063 | 1,102 | 1,191 | 1,235 | 1,403 | 1,603 | 1,164  |
| 2553 | 1,605 | 1,605 | 1,610 | 1,721 | 1,811 | 1,892 | 2,075 | 2,225 | 2,390 | 2,405 | 2,405 | 2,235 | 1,998  |
| 2554 | 2,205 | 2,205 | 2,205 | 2,196 | 2,096 | 2,172 | 2,219 | 2,231 | 2,292 | 2,231 | 2,255 | 2,088 | 2,200  |
| 2555 | 2,055 | 1,965 | 1,953 | 1,723 | 1,655 | 1,662 | 1,655 | 1,655 | 1,705 | 1,641 | 1,605 | 1,621 | 1,741  |
| 2556 | 1,681 | 1,715 | 1,745 | 1,745 | 1,745 | 1,738 | 1,703 | 1,655 | 1,703 | 1,700 | 1,572 | 1,511 | 1,684  |
| 2557 | 1,529 | 1,594 | 1,595 | 1,584 | 1,560 | 1,590 | 1,605 |       |       |       |       |       | 1,580  |

กองส่งเสริมการค้าสินค้าเกษตร 2

ราคาขายส่งข้าวสารหอมมะลิ 100% ชั้น 2 ในตลาดกรุงเทพมหานคร

PX007-3

หน่วย : บาท/100 กก.

| ปี   | มค.   | กพ.   | มีค.  | เมย.  | พค.   | มิย.  | กค.   | สค.   | กย.   | ตค.   | พย.   | ธค.   | เฉลี่ย |
|------|-------|-------|-------|-------|-------|-------|-------|-------|-------|-------|-------|-------|--------|
| 2546 | 1,359 | 1,440 | 1,686 | 1,811 | 1,837 | 1,862 | 1,855 | 1,972 | 2,074 | 1,888 | 1,865 | 1,675 | 1,777  |
| 2547 | 1,856 | 1,766 | 1,760 | 1,743 | 1,681 | 1,606 | 1,477 | 1,454 | 1,379 | 1,427 | 1,510 | 1,510 | 1,597  |
| 2548 | 1,512 | 1,540 | 1,540 | 1,540 | 1,523 | 1,471 | 1,460 | 1,502 | 1,501 | 1,500 | 1,468 | 1,465 | 1,502  |
| 2549 | 1,465 | 1,538 | 1,590 | 1,590 | 1,618 | 1,668 | 1,809 | 1,825 | 1,816 | 1,804 | 1,621 | 1,670 | 1,668  |
| 2550 | 1,782 | 1,790 | 1,790 | 1,780 | 1,746 | 1,747 | 1,750 | 1,750 | 1,750 | 1,765 | 1,855 | 1,955 | 1,788  |
| 2551 | 2,043 | 2,227 | 2,416 | 3,322 | 3,214 | 2,729 | 2,637 | 2,419 | 2,459 | 2,434 | 2,471 | 2,465 | 2,570  |
| 2552 | 2,505 | 2,676 | 2,727 | 2,705 | 2,680 | 2,773 | 2,952 | 3,042 | 3,144 | 3,197 | 2,775 | 3,100 | 2,856  |
| 2553 | 3,049 | 2,988 | 2,931 | 2,899 | 2,849 | 2,741 | 2,859 | 2,904 | 3,040 | 2,940 | 2,793 | 2,698 | 2,891  |
| 2554 | 2,646 | 2,580 | 2,522 | 2,516 | 2,590 | 2,687 | 2,859 | 2,894 | 3,035 | 3,054 | 3,146 | 2,948 | 2,790  |
| 2555 | 2,916 | 2,931 | 2,925 | 2,829 | 2,954 | 3,052 | 3,000 | 3,118 | 3,230 | 3,190 | 3,029 | 3,033 | 3,017  |
| 2556 | 3,237 | 3,292 | 3,238 | 3,245 | 3,257 | 3,295 | 3,293 | 3,289 | 3,354 | 3,355 | 3,355 | 3,238 | 3,287  |
| 2557 | 3,121 | 3,007 | 2,899 | 2,870 | 2,870 | 2,928 | 3,035 |       |       |       |       |       | 2,961  |

ราคาขายส่งปลายข้าวสารหอมมะลิในตลาดกรุงเทพมหานคร

หน่วย : บาท/100 กก.

| ปี   | มค.   | กพ.   | มีค.  | เมย.  | พค.   | มิย.  | กค.   | สค.   | กย.   | ตค.   | พย.   | ธค.   | เฉลี่ย |
|------|-------|-------|-------|-------|-------|-------|-------|-------|-------|-------|-------|-------|--------|
| 2546 | 636   | 650   | 628   | 605   | 614   | 639   | 642   | 673   | 705   | 704   | 678   | 728   | 659    |
| 2547 | 828   | 953   | 1,001 | 1,037 | 1,067 | 995   | 950   | 963   | 850   | 833   | 894   | 887   | 938    |
| 2548 | 913   | 909   | 881   | 875   | 868   | 846   | 850   | 907   | 899   | 898   | 869   | 823   | 878    |
| 2549 | 800   | 833   | 839   | 828   | 813   | 848   | 869   | 870   | 886   | 866   | 834   | 856   | 845    |
| 2550 | 895   | 930   | 925   | 958   | 955   | 993   | 996   | 1,008 | 1,027 | 1,034 | 1,116 | 1,201 | 1,003  |
| 2551 | 1,263 | 1,442 | 1,635 | 2,298 | 2,055 | 1,688 | 1,700 | 1,593 | 1,767 | 1,795 | 1,388 | 1,192 | 1,651  |
| 2552 | 1,305 | 1,528 | 1,647 | 1,633 | 1,584 | 1,610 | 1,605 | 1,488 | 1,250 | 1,132 | 1,272 | 1,403 | 1,455  |
| 2553 | 1,363 | 1,330 | 1,176 | 1,127 | 1,025 | 1,026 | 1,069 | 1,158 | 1,251 | 1,214 | 1,207 | 1,189 | 1,178  |
| 2554 | 1,159 | 1,187 | 1,152 | 1,197 | 1,261 | 1,314 | 1,352 | 1,437 | 1,508 | 1,495 | 1,595 | 1,611 | 1,356  |
| 2555 | 1,616 | 1,680 | 1,704 | 1,757 | 1,812 | 1,805 | 1,680 | 1,655 | 1,696 | 1,642 | 1,592 | 1,576 | 1,685  |
| 2556 | 1,599 | 1,625 | 1,616 | 1,608 | 1,591 | 1,592 | 1,603 | 1,555 | 1,555 | 1,555 | 1,153 | 1,095 | 1,512  |
| 2557 | 1,045 | 1,096 | 1,085 | 1,027 | 1,015 | 1,026 | 1,066 |       |       |       |       |       | 1,051  |

กองส่งเสริมการค้าสินค้าเกษตร 2



## ราคาขายส่งข้าวหอมปทุมธานี ตลาดกรุงเทพมหานคร

PX009

หน่วย : บาท/100 กก.

| ปี   | มค.   | กพ.   | มีค.  | เมษ.  | พค.   | มิย.  | กค.   | สค.   | กย.   | ตค.   | พย.   | ธค.   | เฉลี่ย |
|------|-------|-------|-------|-------|-------|-------|-------|-------|-------|-------|-------|-------|--------|
| 2547 | -     | -     | -     | -     | 1,111 | 990   | 971   | 1,000 | 1,162 | 1,117 | 1,150 | 1,150 | 1,081  |
| 2548 | 1,150 | 1,150 | 1,150 | 1,150 | 1,150 | 1,150 | 1,150 | 1,180 | 1,190 | 1,190 | 1,190 | 1,190 | 1,166  |
| 2549 | 1,209 | 1,234 | 1,290 | 1,290 | 1,290 | 1,388 | 1,481 | 1,490 | 1,490 | 1,487 | 1,351 | 1,290 | 1,358  |
| 2550 | 1,373 | 1,390 | 1,368 | 1,290 | 1,284 | 1,280 | 1,280 | 1,186 | 1,170 | 1,183 | 1,321 | 1,388 | 1,293  |
| 2551 | 1,484 | 1,749 | 2,393 | 2,911 | 2,754 | 2,455 | 2,320 | 2,202 | 2,328 | 2,231 | 2,105 | 2,159 | 2,258  |
| 2552 | 2,205 | 2,413 | 2,393 | 2,258 | 2,364 | 2,435 | 2,494 | 2,230 | 2,185 | 1,988 | 2,291 | 2,590 | 2,321  |
| 2553 | 2,545 | 2,447 | 2,156 | 2,044 | 2,093 | 2,103 | 2,238 | 2,228 | 2,333 | 2,327 | 2,456 | 2,246 | 2,268  |
| 2554 | 2,215 | 2,213 | 1,989 | 1,851 | 1,796 | 2,031 | 2,076 | 2,210 | 2,520 | 2,724 | 2,728 | 2,621 | 2,248  |
| 2555 | 2,555 | 2,609 | 2,695 | 2,616 | 2,664 | 2,705 | 2,737 | 2,778 | 2,837 | 2,760 | 2,640 | 2,599 | 2,683  |
| 2556 | 2,803 | 2,889 | 2,779 | 2,745 | 2,717 | 2,706 | 2,662 | 2,623 | 2,451 | 2,314 | 2,160 | 2,118 | 2,581  |
| 2557 | 2,121 | 2,145 | 2,035 | 1,747 | 1,672 | 1,731 | 1,815 |       |       |       |       |       | 1,895  |

## ราคาขายส่งปลายข้าวหอมปทุมธานี ตลาดกรุงเทพมหานคร

หน่วย : บาท/100 กก.

| ปี   | มค.   | กพ.   | มีค.  | เมษ.  | พค.   | มิย.  | กค.   | สค.   | กย.   | ตค.   | พย.   | ธค.   | เฉลี่ย |
|------|-------|-------|-------|-------|-------|-------|-------|-------|-------|-------|-------|-------|--------|
| 2547 | -     | -     | -     | -     | 901   | 880   | 821   | 840   | 806   | 798   | 844   | 862   | 844    |
| 2548 | 882   | 893   | 851   | 845   | 843   | 823   | 820   | 847   | 848   | 848   | 836   | 815   | 846    |
| 2549 | 789   | 800   | 817   | 811   | 792   | 809   | 818   | 818   | 826   | 825   | 782   | 793   | 807    |
| 2550 | 844   | 891   | 918   | 898   | 886   | 909   | 915   | 928   | 952   | 976   | 1,063 | 1,133 | 943    |
| 2551 | 1,202 | 1,392 | 1,594 | 2,232 | 1,961 | 1,623 | 1,642 | 1,429 | 1,589 | 1,560 | 1,119 | 1,055 | 1,533  |
| 2552 | 1,155 | 1,366 | 1,554 | 1,478 | 1,406 | 1,450 | 1,443 | 1,275 | 1,055 | 959   | 1,124 | 1,271 | 1,295  |
| 2553 | 1,293 | 1,265 | 1,107 | 1,024 | 964   | 957   | 1,011 | 1,093 | 1,166 | 1,181 | 1,145 | 1,142 | 1,112  |
| 2554 | 1,127 | 1,178 | 1,135 | 1,144 | 1,205 | 1,249 | 1,299 | 1,364 | 1,455 | 1,440 | 1,594 | 1,612 | 1,317  |
| 2555 | 1,609 | 1,653 | 1,665 | 1,708 | 1,755 | 1,755 | 1,620 | 1,645 | 1,658 | 1,630 | 1,564 | 1,540 | 1,650  |
| 2556 | 1,564 | 1,600 | 1,565 | 1,540 | 1,540 | 1,545 | 1,555 | 1,545 | 1,430 | 1,406 | 1,080 | 1,055 | 1,452  |
| 2557 | 955   | 1,051 | 1,044 | 957   | 910   | 928   | 972   |       |       |       |       |       | 974    |

## ราคาข้าวเปลือกหอมปทุมธานี ที่โรงสีรับซื้อในส่วนภูมิภาค

หน่วย : บาท/ตัน

| ปี   | มค.    | กพ.    | มีค.   | เมษ.   | พค.    | มิย.   | กค.    | สค.    | กย.    | ตค.    | พย.    | ธค.    | เฉลี่ย |
|------|--------|--------|--------|--------|--------|--------|--------|--------|--------|--------|--------|--------|--------|
| 2547 | -      | -      | -      | -      | -      | -      | -      | -      | 5,810  | 5,968  | 6,220  | 6,221  | 6,055  |
| 2548 | 6,417  | 6,541  | 6,485  | 6,500  | 6,500  | 6,547  | 6,550  | 6,600  | 6,600  | 6,626  | 6,700  | 6,700  | 6,564  |
| 2549 | 6,700  | 6,880  | 6,800  | 6,750  | 6,750  | 6,780  | 6,845  | 7,159  | 7,050  | 6,686  | 6,532  | 6,521  | 6,788  |
| 2550 | 7,026  | 7,400  | 7,386  | 7,011  | 6,617  | 6,624  | 6,600  | 6,600  | 6,600  | 6,616  | 6,991  | 7,447  | 6,910  |
| 2551 | 7,582  | 9,032  | 11,587 | 14,450 | 13,766 | 10,902 | 12,650 | 11,925 | 12,118 | 11,514 | 9,743  | 9,725  | 11,250 |
| 2552 | 10,980 | 11,224 | 11,695 | 10,683 | 10,450 | 11,123 | 12,477 | 10,320 | 9,764  | 8,929  | 9,884  | 11,955 | 10,790 |
| 2553 | 11,850 | 11,330 | 10,400 | 9,612  | 9,765  | 9,940  | 10,868 | 10,524 | 11,385 | 11,392 | 12,003 | 11,097 | 10,847 |
| 2554 | 10,639 | 10,974 | 10,015 | 9,232  | 9,149  | 10,110 | 10,992 | 11,109 | 11,842 | 12,830 | 13,044 | 12,813 | 11,062 |
| 2555 | 12,125 | 12,318 | 12,495 | 12,771 | 12,790 | 12,800 | 12,488 | 12,801 | 13,316 | 12,998 | 12,786 | 12,925 | 12,718 |
| 2556 | 13,106 | 13,620 | 13,700 | 13,705 | 14,150 | 14,134 | 13,838 | 13,765 | 12,349 | 11,285 | 10,368 | 9,913  | 12,828 |
| 2557 | 9,901  | 9,850  | 9,555  | 8,883  | 8,479  | 8,454  | 8,751  |        |        |        |        |        | 9,125  |

## ราคาข้าวเปลือกนาปรัง และนาปี (ณ ความชื้น 15 %) เฉลี่ย ทำข้าวสาคูขาวและจังหวัดพิษณุโลก

หน่วย : บาท/ตัน

| ปี   | มค.    | กพ.    | มีค.   | เมย.   | พค.    | มิย.   | กค.    | สค.    | กย.    | ตค.    | พย.    | ธค.    | เฉลี่ย |
|------|--------|--------|--------|--------|--------|--------|--------|--------|--------|--------|--------|--------|--------|
| 2540 | 5,114  | 5,081  | 4,582  | 4,185  | 4,484  | 4,500  | 4,927  | 5,098  | 5,193  | 5,567  | 5,603  | 5,903  | 5,020  |
| 2541 | 7,006  | 6,948  | 6,415  | 6,688  | 6,584  | 7,239  | 7,234  | 7,343  | 7,208  | 6,301  | 5,368  | 5,583  | 6,660  |
| 2542 | 6,117  | 5,586  | 5,250  | 4,696  | 4,777  | 5,170  | 5,201  | 5,159  | 4,888  | 4,510  | 4,604  | 4,691  | 5,054  |
| 2543 | 4,787  | 4,889  | 4,668  | 4,368  | 4,367  | 4,398  | 4,230  | 4,336  | 3,900  | 4,218  | 4,250  | 4,271  | 4,390  |
| 2544 | 4,348  | 4,352  | 4,162  | 4,050  | 4,140  | 4,305  | 4,380  | 4,179  | 4,314  | 4,298  | 4,284  | 4,303  | 4,260  |
| 2545 | 4,439  | 4,617  | 4,574  | 4,598  | 4,728  | 4,793  | 4,621  | 4,525  | 4,538  | 4,587  | 4,688  | 4,588  | 4,608  |
| 2546 | 4,663  | 4,698  | 4,535  | 4,513  | 4,568  | 4,710  | 4,795  | 4,646  | 4,678  | 4,603  | 4,434  | 4,468  | 4,609  |
| 2547 | 4,704  | 4,795  | 5,057  | 5,193  | 5,284  | 5,312  | 5,447  | 5,834  | 5,841  | 5,913  | 5,932  | 6,068  | 5,448  |
| 2548 | 6,190  | 6,286  | 6,355  | 6,682  | 6,688  | 6,679  | 6,613  | 6,582  | 6,764  | 6,863  | 6,800  | 6,788  | 6,608  |
| 2549 | 6,788  | 6,788  | 6,757  | 6,663  | 6,663  | 6,663  | 6,667  | 6,705  | 6,372  | 5,803  | 5,987  | 6,125  | 6,498  |
| 2550 | 6,268  | 6,320  | 6,137  | 6,268  | 6,230  | 6,192  | 6,200  | 6,200  | 6,190  | 6,156  | 6,538  | 6,746  | 6,287  |
| 2551 | 6,805  | 8,066  | 10,478 | 13,445 | 13,297 | 12,422 | 12,470 | 12,088 | 11,907 | 11,215 | 9,325  | 9,445  | 10,914 |
| 2552 | 10,014 | 10,500 | 9,874  | 9,885  | 9,906  | 9,935  | 10,144 | 9,770  | 9,366  | 8,438  | 8,904  | 10,224 | 9,747  |
| 2553 | 9,931  | 9,743  | 8,793  | 7,641  | 7,823  | 7,925  | 8,045  | 8,273  | 8,330  | 8,185  | 8,800  | 8,810  | 8,525  |
| 2554 | 8,568  | 8,611  | 7,800  | 8,007  | 8,045  | 8,300  | 8,942  | 9,402  | 9,957  | 10,150 | 10,331 | 10,237 | 9,029  |
| 2555 | 9,905  | 10,016 | 9,476  | 10,037 | 10,824 | 11,125 | 10,768 | 10,657 | 11,042 | 10,747 | 10,934 | 10,956 | 10,541 |
| 2556 | 10,560 | 10,728 | 10,275 | 10,250 | 10,480 | 10,525 | 10,495 | 10,244 | 9,390  | 9,080  | 8,662  | 8,359  | 9,921  |
| 2557 | 8,255  | 7,891  | 7,555  | 7,399  | 7,225  | 7,199  | 7,237  |        |        |        |        |        | 7,537  |

กองส่งเสริมการค้าสินค้าเกษตร 2

## มันสำปะหลัง

| 1. ผลผลิต                          | ปี 50/51 | ปี 51/52 | ปี 52/53 | ปี 53/54 | ปี 54/55 | ปี 55/56 | ปี 56/57 |
|------------------------------------|----------|----------|----------|----------|----------|----------|----------|
| (ล้านตันหัวมันสด)                  |          |          |          |          |          |          |          |
| ผลผลิตของไทย                       | 25.16    | 30.08    | 22.01    | 21.86    | 26.60    | 28.28    | 29.20    |
| พื้นที่เพาะปลูก (ล้านไร่)          | 7.30     | 8.01     | 7.30     | 7.09     | 7.91     | 8.66     | 8.32     |
| 2. ต้นทุนการผลิตหัวมันสด (บาท/กก.) | 1.08     | 1.23     | 1.21     | 1.36     | 1.77     | 1.82     | 1.89     |
| 3. ราคา (บาท/กก.)                  | ปี51/52  | ปี52/53  | ปี53/54  | ปี54/55  | ปี55/56  | มิ.ย.57  | ก.ค.57   |
| หัวมันสดคณะกรรมการขายได้           | 1.79     | 2.07     | 2.48     | 2.00     | 2.15     | 1.99     | 1.83     |
| หัวมันสดซื้อแป้ง 25% จ.นครราชสีมา  | 1.95     | 2.46     | 2.92     | 2.43     | 2.40     | 2.25     | 2.15     |
| มันเส้น FOB (US\$/ตัน)             | 176.0    | 187.01   | 256.65   | 238.48   | 235.38   | 222.50   | 222.50   |
| แป้งมัน FOB (US\$/ตัน)             | 392.50   | 444.62   | 519.20   | 436.46   | 470.99   | 427.50   | 420.83   |
| 4. การส่งออก (ล้านตันผลิตภัณฑ์)    | ปี50/51  | ปี51/52  | ปี52/53  | ปี53/54  | ปี54/55  | ปี55/56  | ปี56/57  |
| มันเส้น                            | 1.50     | 3.95     | 4.11     | 3.22     | 4.313    | 4.611    | 5.440    |
| มันอัดเม็ด                         | 1.97     | 0.33     | 0.16     | 0.03     | 0.037    | 0.118    | 0.011    |
| แป้งดิบ                            | 1.47     | 1.80     | 1.74     | 1.58     | 2.227    | 2.210    | 2.105    |
| แป้งแปรรูป                         | 0.51     | 0.62     | 0.63     | 0.86     | 0.736    | 0.838    | 0.639    |
| ผลิตภัณฑ์มันสำปะหลังอื่นๆ          | 0.40     | 0.46     | 0.56     | 0.40     | 0.647    | 0.550    | 0.357    |
| รวม                                | 5.85     | 7.16     | 7.20     | 6.10     | 7.961    | 9.020    | 8.553    |

### 5. สถานการณ์ปี 2556/57

#### 5.1 ในประเทศ

สศก. ปรับผลผลิตมันสำปะหลัง ปี 2556/57 ปริมาณผลผลิตรวมทั้งประเทศ 29.20 ล้านตัน มีเนื้อที่เก็บเกี่ยว รวมทั้งประเทศ 8.32 ล้านไร่ ลดลง จากปีที่แล้ว 0.34 ล้านไร่ หรือร้อยละ 3.93 ผลผลิตต่อเนื้อที่เก็บเกี่ยว ทั้งประเทศ 3,511 กิโลกรัมต่อไร่ เพิ่มขึ้น จากปีที่แล้ว 19 กิโลกรัมต่อไร่ หรือร้อยละ 0.54

เนื้อที่เก็บเกี่ยวทั้งประเทศลดลง เนื่องจากเกษตรกรปรับเปลี่ยนไปปลูกพืชชนิดอื่นที่ให้ผลตอบแทนที่ดีกว่า สำหรับ ผลผลิตต่อไร่ทั้งประเทศเพิ่มขึ้นเมื่อเทียบกับปี 2556 เนื่องจากเกษตรกรดูแลบำรุงรักษา เช่น การแช่ท่อนพันธุ์ก่อนการเพาะปลูก เพื่อป้องกันการระบาดของเพลี้ยแป้ง และการใส่ปุ๋ยเพื่อเพิ่มผลผลิต เป็นต้น แต่โดยภาพรวมผลผลิตลดลง ซึ่งเป็นผลจากการ ลดลงของเนื้อที่เก็บเกี่ยว

ประเทศไทยส่งออกมันสำปะหลังอันดับ 1 ของโลก ผลผลิตมันสำปะหลังประมาณร้อยละ 75 เป็นการส่งออกที่เหลือร้อยละ 25 เป็นการใช้ในประเทศ ในปี 2557 คาดว่าราคามันสำปะหลังจะปรับตัวสูงขึ้นจาก ปี 2556 เนื่องจากผลผลิตมันสำปะหลังของไทยลดลงจากปีที่ผ่านมา ประกอบกับประเทศผู้นำเข้า โดยเฉพาะประเทศจีนซึ่งเป็นคู่ค้าหลักของไทยยังคงมีความต้องการผลิตภัณฑ์มันสำปะหลังของไทยเพิ่มขึ้นอย่างต่อเนื่อง รวมถึงความต้องการใช้ภายในประเทศมีแนวโน้มสูงขึ้น สาเหตุจากผลิตภัณฑ์มันสำปะหลังสามารถใช้ในอุตสาหกรรมต่อเนื่องได้หลากหลาย

ปัจจุบัน ราคาหัวมันสด (ซื้อแป้ง 25%) ที่เกษตรกรจำหน่ายได้ จ.นครราชสีมา กก.ละ 2.15 บาท

## 5.2 ต่างประเทศ

การส่งออกผลิตภัณฑ์มันเส้นของไทย เดือน มค. – มีย.57 มันเส้น 3.603 ล้านตัน มูลค่า 25,734.88 ล้านบาท เพิ่มขึ้นจากช่วงเดียวกันของปี 56 (มค.-มีย.56) ร้อยละ 37.59 มันอัดเม็ด 9,042.81 ตัน มูลค่า 66.82 ล้านบาท ลดลงจากช่วงเดียวกันของปี 56 (มค.-มีย.56) ร้อยละ 81.13 แป้งมัน 1.750 ล้านตัน มูลค่า 28,095.38 ล้านบาท เพิ่มขึ้นจากช่วงเดียวกันของปี 56 (มค.-มีย.56) ร้อยละ 18.27

ด้านราคาส่งออก มันเส้น ราคาจำหน่าย F.O.B. เฉลี่ยเดือน ก.ค.57 ต้นละ 222.50 เหรียญสหรัฐ เท่ากับเดือน มีย.57 แป้งมัน ราคา F.O.B. เฉลี่ยเดือน ก.ค.57 ต้นละ 420.83 เหรียญสหรัฐ ลดลงจากเดือน มีย.57 ร้อยละ 1.56 สำหรับมันอัดเม็ด คู่ค้าเริ่มสอบถามเข้ามามากขึ้น แต่ยังไม่มีการสั่งซื้อมากนัก

## 6. มาตรการปี 2556/57

เนื่องจากปี 2556/57 สถานการณ์ราคามันสำปะหลังเคลื่อนไหวยู่ในเกณฑ์สูงกว่าต้นทุนการผลิต รัฐบาลจึงไม่ได้ดำเนินมาตรการแทรกแซงตลาดมันสำปะหลัง

---

กองส่งเสริมการค้าสินค้าเกษตร 2

สิงหาคม 2557

ราคามันสำปะหลังและผลิตภัณฑ์

26

|                                                             | ต.ค.  | พ.ย.  | ธ.ค.  | ม.ค.  | ก.พ.  | มี.ค. | เม.ย. | พ.ค.  | มิ.ย. | ก.ค.  | ส.ค.  | ก.ย.  | เฉลี่ย |
|-------------------------------------------------------------|-------|-------|-------|-------|-------|-------|-------|-------|-------|-------|-------|-------|--------|
| <b>1. ราคามันสดเกษตรกรขายได้ : สำนักงานเศรษฐกิจการเกษตร</b> |       |       |       |       |       |       |       |       |       |       |       |       |        |
| 2549/50                                                     | 0.87  | 1.00  | 1.13  | 1.12  | 1.16  | 1.23  | 1.21  | 1.25  | 1.35  | 1.52  | 1.72  | 1.79  | 1.28   |
| 2550/51                                                     | 1.72  | 1.62  | 1.82  | 1.99  | 2.09  | 2.20  | 2.23  | 2.13  | 2.00  | 1.93  | 1.76  | 1.53  | 1.92   |
| 2551/52                                                     | 1.40  | 1.28  | 1.14  | 1.16  | 1.16  | 1.19  | 1.13  | 1.11  | 1.13  | 1.21  | 1.25  | 1.20  | 1.20   |
| 2552/53                                                     | 1.24  | 1.45  | 1.79  | 1.93  | 1.78  | 1.88  | 2.10  | 2.18  | 2.28  | 2.61  | 2.95  | 2.55  | 2.06   |
| 2553/54                                                     | 2.40  | 2.57  | 2.73  | 2.82  | 2.96  | 2.93  | 2.69  | 2.55  | 2.20  | 2.02  | 1.99  | 1.92  | 2.48   |
| 2554/55                                                     | 1.69  | 2.22  | 2.45  | 2.25  | 1.88  | 1.75  | 1.80  | 1.89  | 1.94  | 1.90  | 2.07  | 2.21  | 2.00   |
| 2555/56                                                     | 2.10  | 2.25  | 2.12  | 2.01  | 2.04  | 2.19  | 2.25  | 2.22  | 2.20  | 2.14  | 2.16  | 2.13  | 2.15   |
| 2556/57                                                     | 1.96  | 2.09  | 2.17  | 2.13  | 2.26  | 2.21  | 2.21  | 2.15  | 1.99  | 1.83  |       |       | 2.10   |
| <b>2. ราคามันสดแช่แข็ง 25% จนครราชสีมา</b>                  |       |       |       |       |       |       |       |       |       |       |       |       |        |
| 2549/50                                                     | 1.06  | 1.15  | 1.18  | 1.18  | 1.21  | 1.28  | 1.33  | 1.47  | 1.59  | 1.69  | 1.74  | 1.85  | 1.39   |
| 2550/51                                                     | 1.87  | 1.81  | 1.91  | 2.06  | 2.22  | 2.33  | 2.33  | 2.18  | 1.98  | 1.97  | 1.78  | 1.62  | 2.01   |
| 2551/52                                                     | 1.46  | 1.41  | 1.38  | 1.22  | 1.20  | 1.18  | 1.25  | 1.30  | 1.36  | 1.43  | 1.41  | 1.42  | 1.34   |
| 2552/53                                                     | 1.54  | 1.75  | 1.95  | 1.97  | 1.96  | 2.29  | 2.60  | 2.73  | 2.96  | 3.35  | 3.38  | 3.11  | 2.47   |
| 2553/54                                                     | 2.98  | 3.12  | 3.10  | 3.14  | 3.26  | 3.29  | 3.20  | 2.96  | 2.70  | 2.59  | 2.42  | 2.23  | 2.92   |
| 2554/55                                                     | 2.38  | 2.76  | 2.65  | 2.38  | 2.30  | 2.30  | 2.32  | 2.36  | 2.53  | 2.41  | 2.40  | 2.40  | 2.43   |
| 2555/56                                                     | 2.45  | 2.48  | 2.30  | 2.18  | 2.14  | 2.16  | 2.47  | 2.52  | 2.52  | 2.52  | 2.51  | 2.47  | 2.39   |
| 2556/57                                                     | 2.38  | 2.38  | 2.27  | 2.11  | 2.25  | 2.36  | 2.39  | 2.29  | 2.25  | 2.15  |       |       | 2.28   |
| <b>3. ราคาส่งออก เอฟ.ไอ.มี.มันเส้น</b>                      |       |       |       |       |       |       |       |       |       |       |       |       |        |
| 2549/50                                                     | 4.22  | 3.94  | 4.20  | 3.96  | 3.97  | 3.96  | 3.93  | 4.28  | 4.39  | 4.63  | 4.94  | 5.24  | 4.31   |
| 2550/51                                                     | 5.56  | 5.26  | 5.48  | 5.54  | 5.68  | 5.76  | 5.92  | 5.93  | 5.91  | 6.12  | 6.26  | 5.49  | 5.74   |
| 2551/52                                                     | 5.16  | 4.88  | 4.44  | 3.92  | 4.30  | 4.47  | 4.43  | 4.38  | 4.37  | 4.42  | 4.71  | 4.81  | 4.52   |
| 2552/53                                                     | 4.97  | 5.45  | 5.63  | 5.65  | 5.65  | 5.92  | 6.17  | 6.42  | 6.54  | 6.60  | 6.73  | 6.73  | 6.04   |
| 2553/54                                                     | 6.63  | 6.21  | 7.24  | 7.83  | 8.08  | 8.43  | 8.18  | 8.09  | 7.98  | 7.71  | 7.42  | 7.55  | 7.61   |
| 2554/55                                                     | 7.80  | 7.96  | 7.89  | 7.64  | 7.36  | 6.81  | 6.96  | 7.38  | 7.32  | 7.04  | 7.01  | 7.17  | 7.36   |
| 2555/56                                                     | 7.21  | 7.22  | 7.12  | 6.83  | 6.74  | 6.87  | 7.03  | 7.03  | 7.05  | 7.08  | 7.62  | 7.65  | 7.12   |
| 2556/57                                                     | 7.65  | 7.65  | 7.64  | 7.43  | 7.41  | 7.20  | 7.20  | 7.20  | 7.20  | 7.20  |       |       | 7.38   |
| <b>4. ราคาส่งออก เอฟ.ไอ.มี.มันแป้ง</b>                      |       |       |       |       |       |       |       |       |       |       |       |       |        |
| 2549/50                                                     | 7.89  | 8.45  | 8.55  | 8.94  | 8.97  | 8.36  | 9.00  | 10.13 | 10.74 | 10.97 | 11.13 | 11.35 | 9.54   |
| 2550/51                                                     | 11.99 | 11.58 | 11.98 | 12.12 | 12.66 | 13.39 | 13.59 | 13.07 | 12.63 | 12.24 | 11.25 | 10.54 | 12.25  |
| 2551/52                                                     | 9.80  | 9.65  | 9.26  | 8.71  | 8.25  | 8.61  | 9.05  | 9.25  | 9.11  | 9.45  | 9.48  | 9.51  | 9.18   |
| 2552/53                                                     | 9.79  | 10.90 | 12.56 | 13.18 | 13.18 | 13.60 | 14.68 | 15.33 | 15.88 | 18.93 | 19.12 | 15.98 | 14.43  |
| 2553/54                                                     | 15.93 | 16.23 | 16.68 | 16.68 | 16.68 | 16.93 | 16.15 | 15.50 | 14.66 | 13.71 | 13.17 | 12.60 | 15.41  |
| 2554/55                                                     | 13.27 | 13.77 | 13.93 | 13.49 | 13.48 | 12.89 | 13.08 | 13.55 | 13.58 | 13.61 | 13.57 | 13.57 | 13.48  |
| 2555/56                                                     | 13.63 | 13.81 | 13.64 | 13.45 | 13.45 | 13.50 | 13.87 | 14.76 | 15.43 | 15.45 | 14.79 | 14.08 | 14.16  |
| 2556/57                                                     | 13.84 | 13.91 | 13.60 | 13.19 | 13.79 | 14.05 | 14.05 | 13.85 | 13.73 | 13.48 |       |       | 13.75  |

ที่มา : สำนักงานเศรษฐกิจการเกษตร , กรมการค้าภายใน , สมาคมการค้ามันสำปะหลังไทย

ปริมาณการส่งออกมันสำปะหลัง

หน่วย : ตัน

|                                        | ต.ค.    | พ.ย.    | ธ.ค.    | ม.ค.    | ก.พ.    | มี.ค.   | เม.ย.   | พ.ค.    | มิ.ย.   | ก.ค.    | ส.ค.    | ก.ย.     | รวม       |
|----------------------------------------|---------|---------|---------|---------|---------|---------|---------|---------|---------|---------|---------|----------|-----------|
| <b>1. ปริมาณการส่งออกมันเส้น</b>       |         |         |         |         |         |         |         |         |         |         |         |          |           |
| 2549/50                                | 342,132 | 322,559 | 376,015 | 618,400 | 471,790 | 264,246 | 191,913 | 276,728 | 266,874 | 190,478 | 142,264 | 84451.85 | 3,547,850 |
| 2550/51                                | 34,285  | 88,971  | 227,417 | 155,375 | 223,935 | 226,306 | 135,789 | 42,474  | 81,263  | 95,649  | 136,233 | 48,606   | 1,496,304 |
| 2551/52                                | 73,650  | 21,582  | 230,805 | 89,152  | 193,852 | 208,220 | 293,064 | 161,220 | 271,407 | 312,361 | 351,277 | 546,252  | 2,752,842 |
| 2552/53                                | 448,978 | 404,876 | 667,665 | 362,782 | 485,874 | 574,577 | 663,223 | 406,744 | 390,083 | 180,963 | 201,002 | 245,477  | 5,032,244 |
| 2553/54                                | 117,666 | 181,210 | 247,863 | 322,979 | 414,316 | 476,925 | 81,402  | 414,566 | 135,259 | 234,876 | 368,168 | 166,305  | 3,161,535 |
| 2554/55                                | 234,400 | 237,068 | 611,534 | 335,055 | 558,583 | 143,319 | 504,954 | 415,399 | 173,324 | 220,817 | 677,800 | 201,396  | 4,313,649 |
| 2555/56                                | 412,309 | 474,296 | 496,756 | 491,038 | 600,066 | 558,491 | 299,060 | 423,579 | 246,464 | 606,968 | 347,435 | 345,245  | 5,301,707 |
| 2556/57                                | 484,121 | 386,805 | 966,316 | 819,881 | 816,765 | 713,492 | 286,908 | 472,376 | 493,606 |         |         |          | 5,440,270 |
| <b>2. ปริมาณการส่งออกแป้งมันดิบ</b>    |         |         |         |         |         |         |         |         |         |         |         |          |           |
| 2549/50                                | 175,912 | 183,936 | 155,158 | 144,803 | 148,018 | 165,281 | 150,681 | 112,611 | 94,718  | 80,061  | 96,531  | 118,338  | 1,626,048 |
| 2550/51                                | 120,170 | 110,850 | 132,230 | 114,032 | 229,048 | 138,746 | 89,023  | 94,437  | 101,393 | 111,620 | 106,874 | 124,279  | 1,472,702 |
| 2551/52                                | 117,707 | 76,664  | 78,790  | 72,914  | 112,973 | 140,661 | 133,786 | 134,380 | 132,936 | 141,224 | 168,598 | 147,381  | 1,458,014 |
| 2552/53                                | 237,147 | 188,308 | 187,890 | 193,985 | 208,452 | 205,142 | 188,353 | 127,158 | 109,976 | 92,210  | 98,325  | 106,498  | 1,943,444 |
| 2553/54                                | 121,436 | 145,159 | 144,860 | 109,701 | 147,535 | 168,195 | 126,177 | 110,530 | 108,529 | 150,799 | 193,099 | 54,846   | 1,580,866 |
| 2554/55                                | 214,634 | 207,929 | 164,486 | 142,791 | 161,679 | 202,940 | 154,784 | 228,206 | 184,001 | 188,842 | 212,405 | 164,566  | 2,227,263 |
| 2555/56                                | 254,398 | 202,033 | 141,235 | 198,821 | 174,756 | 224,285 | 160,581 | 174,158 | 126,204 | 119,013 | 206,826 | 228,022  | 2,210,332 |
| 2556/57                                | 262,041 | 265,234 | 254,288 | 225,943 | 277,252 | 268,339 | 189,933 | 171,703 | 190,751 |         |         |          | 2,105,484 |
| <b>3. ปริมาณการส่งออกแป้งมันแปรรูป</b> |         |         |         |         |         |         |         |         |         |         |         |          |           |
| 2549/50                                | 56,268  | 66,497  | 59,760  | 33,981  | 33,802  | 40,365  | 34,101  | 48,120  | 45,854  | 34,932  | 39,654  | 33,623   | 526,957   |
| 2550/51                                | 46,829  | 42,352  | 35,327  | 33,760  | 39,408  | 44,639  | 39,620  | 44,460  | 36,823  | 50,566  | 41,555  | 53,204   | 508,543   |
| 2551/51                                | 44,049  | 42,859  | 34,754  | 35,369  | 37,431  | 53,960  | 59,438  | 54,006  | 54,073  | 52,096  | 54,155  | 51,439   | 573,628   |
| 2552/53                                | 53,193  | 58,728  | 54,383  | 56,995  | 49,170  | 63,526  | 53,228  | 41,891  | 54,182  | 50,229  | 48,915  | 46,389   | 630,829   |
| 2553/54                                | 45,231  | 65,454  | 55,714  | 57,492  | 65,885  | 72,507  | 66,302  | 58,816  | 67,032  | 56,148  | 60,676  | 189,382  | 860,639   |
| 2554/55                                | 54,837  | 62,785  | 51,937  | 52,327  | 51,678  | 68,121  | 56,928  | 69,115  | 63,746  | 69,699  | 60,876  | 73,874   | 735,923   |
| 2555/56                                | 84,512  | 72,345  | 57,698  | 66,220  | 68,630  | 72,988  | 63,803  | 77,513  | 71,719  | 69,241  | 68,616  | 65,451   | 838,736   |
| 2556/57                                | 72,580  | 71,787  | 65,727  | 66,912  | 63,569  | 72,287  | 84,544  | 74,545  | 67,336  |         |         |          | 639,287   |

ที่มา : กรมศุลกากร

## ราคาหัวมันสดเฉลี่ย 25% ณ โรงงานแปรงมันสำหรับปี 2551 - 2557

| ปีการผลิต                   | ม.ค. | ก.พ. | มี.ค. | เม.ย. | พ.ค. | มิ.ย. | ก.ค.        | ส.ค. | ก.ย. | ต.ค. | พ.ย. | ธ.ค. | เฉลี่ย      |
|-----------------------------|------|------|-------|-------|------|-------|-------------|------|------|------|------|------|-------------|
| <b>1. จังหวัดนครราชสีมา</b> |      |      |       |       |      |       |             |      |      |      |      |      |             |
| ปี 2551                     | 2.06 | 2.22 | 2.33  | 2.33  | 2.18 | 1.98  | 1.97        | 1.78 | 1.62 | 1.46 | 1.41 | 1.38 | <b>1.89</b> |
| ปี 2552                     | 1.22 | 1.20 | 1.18  | 1.25  | 1.30 | 1.36  | 1.40        | 1.41 | 1.42 | 1.54 | 1.75 | 1.95 | <b>1.42</b> |
| ปี 2553                     | 1.97 | 1.96 | 2.29  | 2.60  | 2.71 | 2.96  | 3.35        | 3.38 | 3.11 | 2.98 | 3.12 | 3.10 | <b>2.79</b> |
| ปี 2554                     | 3.14 | 3.26 | 3.29  | 3.20  | 2.96 | 2.70  | 2.59        | 2.30 | 2.23 | 2.38 | 2.76 | 2.65 | <b>2.79</b> |
| ปี 2555                     | 2.38 | 2.30 | 2.30  | 2.32  | 2.36 | 2.53  | 2.41        | 2.40 | 2.40 | 2.45 | 2.48 | 2.30 | <b>2.39</b> |
| ปี 2556                     | 2.18 | 2.14 | 2.23  | 2.47  | 2.52 | 2.52  | 2.52        | 2.51 | 2.47 | 2.38 | 2.38 | 2.27 | <b>2.38</b> |
| ปี 2557                     | 2.11 | 2.25 | 2.36  | 2.39  | 2.29 | 2.25  | <b>2.15</b> |      |      |      |      |      |             |
| <b>2. จังหวัดกาฬสินธุ์</b>  |      |      |       |       |      |       |             |      |      |      |      |      |             |
| ปี 2551                     | 1.96 | 2.14 | 2.33  | 2.33  | 2.22 | 1.88  | 1.82        | 1.58 | 1.51 | 1.36 | 1.40 | 1.33 | <b>1.82</b> |
| ปี 2552                     | 1.29 | 1.25 | 1.28  | 1.21  | 1.21 | 1.21  | 1.29        | 1.21 | 1.32 | 1.43 | 1.59 | 2.03 | <b>1.36</b> |
| ปี 2553                     | 1.93 | 1.94 | 2.24  | 2.54  | 2.66 | 2.74  | 3.12        | 3.10 | 2.31 | 2.49 | 2.77 | 2.88 | <b>2.56</b> |
| ปี 2554                     | 2.97 | 3.16 | 3.17  | 2.98  | 2.30 | 2.05  | 2.11        | 2.00 | 1.88 | 1.86 | 2.46 | 2.57 | <b>2.46</b> |
| ปี 2555                     | 2.44 | 2.20 | 2.01  | 1.95  | 1.95 | 1.95  | 1.95        | 1.95 | 1.85 | 1.95 | 2.49 | 2.38 | <b>2.10</b> |
| ปี 2556                     | 2.38 | 2.73 | 2.72  | 2.56  | 2.52 | 2.29  | 2.37        | 2.30 | 2.18 | 2.24 | 2.39 | 2.18 | <b>2.41</b> |
| ปี 2557                     | 2.18 | 2.31 | 2.50  | 2.53  | 2.30 | 2.22  | <b>2.02</b> |      |      |      |      |      | <b>2.29</b> |
| <b>3. จังหวัดชลบุรี</b>     |      |      |       |       |      |       |             |      |      |      |      |      |             |
| ปี 2551                     | 2.20 | 2.10 | 2.28  | 2.43  | 2.35 | 2.09  | 1.93        | 1.88 | 1.44 | 1.37 | 1.34 | 1.25 | <b>1.89</b> |
| ปี 2552                     | 1.23 | 1.10 | 1.14  | 1.17  | 1.24 | 1.25  | 1.43        | 1.51 | 1.51 | 1.53 | 1.89 | 2.21 | <b>1.43</b> |
| ปี 2553                     | 2.21 | 2.04 | 2.48  | 2.70  | 2.81 | 2.82  | 3.24        | 3.10 | 2.23 | -    | 2.88 | 2.86 | <b>2.67</b> |
| ปี 2554                     | 3.12 | 3.33 | 3.19  | 3.28  | 2.31 | 2.30  | -           | -    | -    | -    | 2.45 | 2.50 | <b>2.81</b> |
| ปี 2555                     | 2.34 | 2.16 | 1.96  | 2.07  | 2.04 | 2.27  | 2.20        | 2.16 | 2.15 | 2.15 | 2.33 | 2.40 | <b>2.19</b> |
| ปี 2556                     | 2.32 | 2.12 | 2.16  | 2.44  | 2.38 | 2.45  | 2.35        | 2.35 | 2.22 | 2.08 | 2.10 | 2.15 | <b>2.26</b> |
| ปี 2557                     | 2.15 | 2.30 | 2.35  | 2.35  | 2.29 | 2.45  | <b>2.45</b> |      |      |      |      |      | <b>2.33</b> |
| <b>4. เฉลี่ย 3 จังหวัด</b>  |      |      |       |       |      |       |             |      |      |      |      |      |             |
| ปี 2551                     | 2.07 | 2.15 | 2.31  | 2.36  | 2.25 | 1.98  | 1.91        | 1.75 | 1.52 | 1.40 | 1.38 | 1.32 | <b>1.87</b> |
| ปี 2552                     | 2.07 | 2.15 | 2.31  | 2.36  | 2.25 | 1.98  | 1.37        | 1.34 | 1.41 | 1.50 | 1.38 | 2.06 | <b>1.85</b> |
| ปี 2553                     | 2.04 | 1.98 | 2.34  | 2.61  | 2.73 | 2.84  | 3.24        | 3.19 | 2.52 | 2.74 | 2.92 | 2.84 | <b>2.67</b> |
| ปี 2554                     | 3.08 | 3.25 | 3.22  | 3.15  | 2.52 | 2.35  | 2.35        | 2.15 | 2.06 | 2.12 | 2.56 | 2.57 | <b>2.61</b> |
| ปี 2555                     | 3.08 | 3.25 | 3.22  | 3.15  | 2.52 | 2.35  | 2.35        | 2.15 | 2.06 | 2.12 | 2.56 | 2.57 | <b>2.61</b> |
| ปี 2556                     | 2.29 | 2.33 | 2.37  | 2.49  | 2.47 | 2.42  | 2.41        | 2.39 | 2.29 | 2.23 | 2.29 | 2.20 | <b>2.35</b> |
| ปี 2557                     | 2.15 | 2.29 | 2.40  | 2.42  | 2.29 | 2.31  | <b>2.21</b> |      |      |      |      |      | <b>2.30</b> |

## ยางพารา

|                                                      | ปี 2553 | ปี 2554 | ปี 2555 | ปี 2556 | ปี 2557 (F) |       |       |
|------------------------------------------------------|---------|---------|---------|---------|-------------|-------|-------|
| <b>1. ผลผลิตและความต้องการใช้</b>                    |         |         |         |         |             |       |       |
| 1.1 สต็อกโลก (ล้านตัน)                               | 1.500   | 1.530   | 1.570   | NA      | NA          |       |       |
| 1.2 ผลผลิตโลก (ล้านตัน)                              | 10.430  | 10.980  | 11.380  | 11.790  | 12.450      |       |       |
| 1.3 การใช้ของโลก (ล้านตัน)                           | 10.810  | 10.980  | 10.920  | 11.300  | NA          |       |       |
| 1.4 ผลผลิตไทย (ล้านตัน)                              | 3.052   | 3.349   | 3.625   | 3.863   | 4.027       |       |       |
| 1.5 การใช้ภายในประเทศ (ล้านตัน)                      | 0.459   | 0.449   | 0.530   | 0.550   | NA          |       |       |
| 1.6 ปริมาณส่งออกของไทย (ล้านตัน)                     | 2.837   | 3.100   | 3.259   | 3.822   | 1.693*      |       |       |
| 1.7 สต็อกไทย (ล้านตัน)                               | 0.227   | 0.361   | 0.517   | 0.503   | NA          |       |       |
| ที่มา : สศก., สถาบันวิจัยยาง                         |         |         |         |         |             |       |       |
| หมายเหตุ (F) = พยากรณ์ * = ม.ค.-มิ.ย.57              |         |         |         |         |             |       |       |
| <b>2. ต้นทุน (บาท/กก.)</b>                           |         |         |         |         |             |       |       |
|                                                      | 43.17   | 52.43   | 64.20   | 65.25   | 64.90       |       |       |
| <b>3. ราคา (บาท/กก.)</b>                             |         |         |         |         |             |       |       |
|                                                      | ปี 2553 | ปี 2554 | ปี 2555 | ปี 2556 | ปี 2557     |       |       |
|                                                      |         |         |         | มิ.ย.   | ก.ค.        | Δ%    |       |
| 3.1 ยางแผ่นดิบชั้น 3 (เกษตรกรขายได้) <sup>1</sup>    | 102.76  | 124.16  | 87.15   | 74.75   | 61.20       | 58.57 | ↓4.30 |
| 3.2 ยางแผ่นดิบชั้น 3 (ตลาดหาคใหญ่) <sup>2</sup>      | 106.26  | 132.25  | 93.84   | 77.72   | 62.77       | 59.07 | ↓5.89 |
| 3.3 ยางแผ่นรมควันชั้น 3 (FOB, กรุงเทพฯ) <sup>3</sup> | 115.38  | 148.24  | 106.26  | 86.59   | 67.90       | 64.83 | ↓4.52 |
| 3.4 ยางแผ่นรมควันชั้น 3 (FOB, สิงคโปร์) <sup>3</sup> | 112.06  | 145.21  | 104.60  | 84.92   | 65.73       | 63.80 | ↓2.94 |

ที่มา : 1 = สศก. , 2 = สถาบันวิจัยยาง , 3 = สนง.กองทุนสงเคราะห์การทำสวนยาง

#### 4. สถานการณ์ยางพารา ปี 2557

4.1 การผลิต สำนักงานเศรษฐกิจการเกษตรคาดการณ์ (มิ.ย.57) ผลผลิตยางพาราทั้งประเทศเพิ่มขึ้นตามปริมาณเนื้อที่กรีดยางได้ที่เพิ่มขึ้นในทุกภาค เนื่องจากราคายางพาราอยู่ในเกณฑ์ดีตั้งแต่ ปี 2547 จูงใจให้เกษตรกรปลูกยางพาราเพิ่มขึ้น โดยใน ปี 2557 นี้ มียางครบอายุเริ่มกรีตได้จำนวนมาก สำหรับผลผลิตต่อไร่ ในภาพรวมลดลงเล็กน้อย เนื่องจากภาคเหนือ ภาคตะวันออกเฉียงเหนือ และภาคกลาง ส่วนใหญ่เป็นต้นยางพารา ที่เริ่มกรีตได้เป็นปีแรกซึ่งยังให้ผลผลิตน้อย และมีสัดส่วนมากกว่ายางพาราในภาคใต้ซึ่งอยู่ในช่วงอายุที่ให้ผลผลิตสูง

4.2 ราคายางพารา เดือนกรกฎาคม 2557 ราคายางแผ่นดิบชั้น 3 ที่เกษตรกรขายได้ (สศก.) และตลาดกลางหาคใหญ่ เฉลี่ย กก. ละ 58.57 และ 59.07 บาท ปรับตัวลดลงจากเดือนก่อน คิดเป็นร้อยละ 4.30 , 5.89 ราคายางแผ่นรมควัน ชั้น 3 ทำเรือกรุงเทพฯ (F.O.B) และ 64.83 บาท ปรับตัวลดลงจากเดือนที่ผ่านมา 4.52 และราคายางแผ่นรมควัน ชั้น 3 (F.O.B.) ตลาดสิงคโปร์ เฉลี่ย กก.ละ 63.80 บาท ปรับลดลงจากเดือนที่ผ่านมา

คิดเป็นร้อยละ 2.94 จากสาเหตุ (1) ปริมาณยางออกสู่ตลาดมากขึ้น จากสภาพอากาศเอื้อต่อการกรีดยางรวมทั้งสต็อกยางของโลกที่มีปริมาณมาก (2) ความต้องการซื้อขายจากจีนมีน้อยและมีการใช้ยางในสต็อกอย่างต่อเนื่อง (3) ราคาน้ำมันดิบโดยเฉลี่ยปรับตัวลดลง และ (4) ภาวะเศรษฐกิจของสหรัฐฯ จีน ญี่ปุ่น และสหภาพยุโรปที่มีแนวโน้มฟื้นตัวช้า ซึ่งจะส่งผลต่อความต้องการใช้ยางของโลกลดลง ทั้งนี้ เปรียบเทียบกับช่วงเดียวกันของปี 2556 ราคาขายพาราทั้ง 4 ประเภทข้างต้นต่ำกว่าคิดเป็นร้อยละ 16.35 , 18.40 , 19.79 และ 18.67 ตามลำดับ

4.3 แนวโน้มสถานการณ์ยาง ราคาขายยังคงเคลื่อนไหวในเกณฑ์ต่ำ เนื่องจากมีปริมาณยางส่วนเกินทั้งในประเทศและตลาดโลกจำนวนมาก ขณะที่ความต้องการใช้ยางของโลกลดลงตามภาวะเศรษฐกิจโลกที่ชะลอตัวต่อเนื่อง รวมทั้งสถานการณ์ความรุนแรงทางการเมืองในต่างประเทศเป็นอีกสาเหตุหนึ่งที่จะทำให้ภาวะเศรษฐกิจโลกฟื้นตัวช้าออกไปอีก

## 5. การรักษาเสถียรภาพราคายาง

### 5.1 คณะกรรมการที่เกี่ยวข้อง

มติ ครม. เมื่อวันที่ 17 กุมภาพันธ์ 2552 เห็นชอบให้จัดตั้งคณะกรรมการนโยบายยางธรรมชาติ (กนย.) เพื่อเป็นกลไกระดับชาติในการกำกับดูแลสินค้ายางพาราแบบครบวงจร และ มติ ครม. เมื่อวันที่ 24 กุมภาพันธ์ 2552 รับทราบองค์ประกอบและอำนาจหน้าที่ของคณะกรรมการฯ ซึ่งมีนายกรัฐมนตรีหรือรองนายกรัฐมนตรีที่นายฯ มอบหมายเป็นประธานกรรมการ และเลขาธิการสำนักงานเศรษฐกิจการเกษตรเป็นกรรมการและเลขานุการ

5.2 การจัดเก็บเงินสงเคราะห์ (cess) มติ ครม. เมื่อวันที่ 3 สิงหาคม 2553 อนุมัติปรับเพิ่มอัตราการจัดเก็บเงินสงเคราะห์ ตาม พ.ร.บ.กองทุนสงเคราะห์การทำสวนยาง ตามที่กระทรวงเกษตรและสหกรณ์เสนอ ดังนี้

5.3.1 ราคาขายไม่เกินกิโลกรัมละ 40 บาท เก็บเงินสงเคราะห์ในอัตรากิโลกรัมละ 90 สตางค์

5.3.2 ราคาขายเกินกิโลกรัมละ 40 บาท แต่ไม่เกินกิโลกรัมละ 60 บาท เก็บเงินสงเคราะห์ในอัตรากิโลกรัมละ 1.40 บาท

5.3.3 ราคาขายเกินกิโลกรัมละ 60 บาท แต่ไม่เกินกิโลกรัมละ 80 บาท เก็บเงินสงเคราะห์ในอัตรากิโลกรัมละ 2 บาท

5.3.4 ราคาขายเกินกิโลกรัมละ 80 บาท แต่ไม่เกินกิโลกรัมละ 100 บาท เก็บเงินสงเคราะห์ในอัตรากิโลกรัมละ 3 บาท

5.3.5 ราคาขายเกินกิโลกรัมละ 100 บาท เก็บเงินสงเคราะห์ในอัตรากิโลกรัมละ 5 บาท

### 5.3 มาตรการรักษาเสถียรภาพราคายาง

#### 5.3.1 การแก้ไขปัญหาราคายาง ปี 2555

(1) มติ ครม. เมื่อวันที่ 24 มกราคม 2555 1) เห็นชอบและอนุมัติตามที่รองนายกรัฐมนตรี (นายกิตติรัตน์ ณ ระนอง) ประธานกรรมการนโยบายยางธรรมชาติเสนอ เพื่อแก้ไขปัญหาราคายางตกต่ำ โดยดำเนินงานโครงการพัฒนาศักยภาพสถาบันเกษตรกรเพื่อรักษาเสถียรภาพราคายาง วงเงิน 15,000 ล้านบาท (จัดสรรให้สถาบันเกษตรกร 5,000 ล้านบาท เพื่อรับซื้อน้ำยางสด ยางแผ่นดิบ หรือยางก้อนถ้วยมาแปรรูปหรือส่งขายให้ อ.ส.ย. และจัดสรรให้ อ.ส.ย. 10,000 ล้านบาท เพื่อแปรรูปยางที่รับซื้อจากสถาบันเกษตรกรนำมา



แปรรูปเก็บเข้าสต็อก และนำออกจำหน่ายในช่วงเวลาที่เหมาะสม) ระยะเวลาโครงการ เดือนมกราคม 2555 ถึง มีนาคม 2556 และ 2) แนวทาง การแก้ไขปัญหาในระยะสั้น สำหรับยางแผ่นรมควันของสถาบันเกษตรกรที่ยังไม่สามารถขายได้ วงเงิน 1,039.687 ล้านบาท

(2) มติ ครม. เมื่อวันที่ 17 กรกฎาคม 2555 1) อนุมัติให้สำนักงบประมาณตั้งงบประมาณ ขาดเขตผลการขาดทุนการดำเนินงานโครงการพัฒนาศักยภาพสถาบันเกษตรกรเพื่อรักษาเสถียรภาพราคายาง 2) ให้คณะกรรมการนโยบายยางธรรมชาติกำหนดกลไกและมาตรการในการดำเนินงาน รวมทั้งกำกับติดตามการดำเนินงานโครงการพัฒนาศักยภาพสถาบันเกษตรกรเพื่อรักษาเสถียรภาพราคายางให้มีประสิทธิภาพและเป็นภาระ งบประมาณที่ต้องขาดเขตผลการขาดทุนให้น้อยที่สุด โดยให้พิจารณาถึงช่วงเวลาการเก็บเกี่ยวและระบายสต็อกยาง ให้เหมาะสม มิให้เกิดปัญหายางเสื่อมสภาพด้วย และ 3) ให้คณะกรรมการนโยบายยางธรรมชาติ ดำเนินการให้ เป็นไปตามมติ ครม. เมื่อวันที่ 29 มีนาคม 2555 เกี่ยวกับการเร่งระบายผลิตผลและการปิดบัญชีโครงการด้วย

(3) มติ ครม. เมื่อวันที่ 28 สิงหาคม 2555 อนุมัติให้องค์การสวนยางกู้เงินจาก ธ.ก.ส. จาก วงเงิน 5,000 ล้านบาท ในส่วนของสถาบันเกษตรกร จำนวน 2,000 ล้านบาท ในอัตราดอกเบี้ยร้อยละ 0 เพื่อ ดำเนินการตามโครงการพัฒนาศักยภาพสถาบันเกษตรกรเพื่อรักษาเสถียรภาพราคายางต่อไป

(4) มติ ครม. เมื่อวันที่ 18 กันยายน 2555 อนุมัติให้องค์การสวนยาง (อ.ส.ย.) กู้เงินจาก ธนาคารเพื่อการเกษตรและสหกรณ์การเกษตร (ธ.ก.ส.) วงเงิน 30,000 ล้านบาท ในอัตราดอกเบี้ยร้อยละ 0 เพื่อดำเนินการตามโครงการพัฒนาศักยภาพสถาบันเกษตรกรเพื่อรักษาเสถียรภาพราคายางให้เป็นไปอย่างต่อเนื่อง

### 5.3.2 การแก้ไขปัญหาราคายางพารา ปี 2556-2557

(1) มติ ครม. เมื่อวันที่ 3 และ 10 กันยายน 2556 เห็นชอบตามที่คณะกรรมการนโยบาย ยางธรรมชาติ (กนย.) เสนอ สรุปดังนี้

(1.1) อนุมัติงบกลางรายการเงินสำรองจ่ายเพื่อกรณีฉุกเฉินหรือจำเป็นเพื่อการ ดำเนินงานตามแนวทางระยะสั้นของโครงการแก้ไขปัญหายางพาราทั้งระบบ ปี 2557 ระยะเวลาโครงการ กันยายน 2556 – พฤษภาคม 2557 วงเงิน 21,248.95 ล้านบาท เพื่อเป็นการสนับสนุนเงินช่วยเหลือเกษตรกร ผู้ปลูกยางพาราในอัตราไร่ละ 2,520 บาท รายละไม่เกิน 25 ไร่ ตามพื้นที่เปิดกรีตจริง และให้ความช่วยเหลือ เฉพาะเกษตรกรผู้ปลูกยางในพื้นที่ที่มีเอกสารสิทธิ์เท่านั้น โดยมอบหมายให้กรมส่งเสริมการเกษตรเป็น หน่วยงานหลักรับผิดชอบในการดำเนินงานโครงการ

ผลการดำเนินการ ณ วันที่ 21 เมษายน 2557 กรมส่งเสริมการเกษตรได้ ดำเนินการ 1) รับคำร้องขึ้นทะเบียนเกษตรกรผู้ปลูกยาง 1,193,332 ครัวเรือน 2) ตรวจสอบแปลงและออก ใบรับรองแล้ว จำนวน 808,725 ครัวเรือน คิดเป็นพื้นที่เปิดกรีต 11.344 ล้านไร่ 3) เกษตรกรผู้ปลูกยางได้รับเงิน จาก ธ.ก.ส. แล้ว จำนวน 668,175 ครัวเรือน คิดเป็นพื้นที่เปิดกรีต 7.379 ล้านไร่ เป็นเงิน 18,597.209 ล้านบาท จากวงเงิน 21,209.30 ล้านบาท

(1.2) แนวทางระยะปานกลางและระยะยาว เห็นชอบสนับสนุน 1) วงเงินสินเชื่อ ดอกเบี้ยผ่อนปรน จำนวน 5,000 ล้านบาท ให้สถาบันเกษตรกรที่มีศักยภาพได้ปรับปรุงพัฒนาโรงงานที่มีการ สร้างไว้แล้ว หรือลงทุนจัดสร้างโรงงานใหม่ เพื่อให้มีการแปรรูปผลิตภัณฑ์ยางเพิ่มขึ้น 2) วงเงินสินเชื่อ ดอกเบี้ยผ่อนปรน จำนวน 15,000 ล้านบาท ให้ผู้ประกอบการรายใหญ่ เพื่อสนับสนุนการขยายกำลังการผลิต

และพัฒนาเทคโนโลยีการผลิต ขณะนี้ อยู่ระหว่างกระทรวงอุตสาหกรรมพิจารณาผู้ประกอบการที่มีศักยภาพ ก่อนเป็นลำดับแรก เพื่อให้สามารถดำเนินโครงการฯ ได้โดยเร็ว

(2) การงดเรียกเก็บเงินสงเคราะห์ (cess) กระทรวงเกษตรและสหกรณ์ออกประกาศงดเรียกเก็บเงินสงเคราะห์จากผู้ส่งออกยางนอกราชอาณาจักร ตั้งแต่เดือนกันยายน-ธันวาคม 2556 เพื่อสนับสนุนการส่งออกยาง

#### 5.4 การดำเนินการของกระทรวงพาณิชย์ ได้ดำเนินการในส่วนที่เกี่ยวข้อง ดังนี้

5.4.1 สนับสนุนให้สินค้ายางพาราเข้าไปซื้อขายในตลาดสินค้าเกษตรล่วงหน้าแห่งประเทศไทย (AFET) มากยิ่งขึ้น ซึ่งปัจจุบันราคาซื้อขายล่วงหน้ายางแผ่นรมควันชั้น 3 ในตลาด AFET ได้ใช้อ้างอิงในตลาดซื้อขายล่วงหน้า TOCOM ของประเทศญี่ปุ่นด้วยแล้ว

5.4.2 ตรวจสอบเครื่องชั่งน้ำหนักการซื้อขายยางพารา

5.4.3 ขอความร่วมมือผู้ประกอบการค้าปุ๋ยเคมีรายใหญ่ปรับลดราคาปุ๋ยเคมีให้สอดคล้องกับต้นทุน

กองส่งเสริมการค้าสินค้าเกษตร 1

กรมการค้าภายใน

สิงหาคม 2557

ราคาขายพาราภายในประเทศและต่างประเทศ

| ปี                                                                     | มค.    | กพ.    | มีค.   | เมย.   | พค.    | มิย.   | กค.    | สค.    | กย.    | ตค.    | พย.    | ธค.    | เฉลี่ย |
|------------------------------------------------------------------------|--------|--------|--------|--------|--------|--------|--------|--------|--------|--------|--------|--------|--------|
| <b>1. ราคาขายแผ่นดิบชั้น 3 ที่เกษตรกรขายได้</b>                        |        |        |        |        |        |        |        |        |        |        |        |        |        |
| ที่มา : สำนักงานเศรษฐกิจการเกษตร                                       |        |        |        |        |        |        |        |        |        |        |        |        |        |
| 2553                                                                   | 89.21  | 92.68  | 99.96  | 107.27 | 101.31 | 105.22 | 99.71  | 96.84  | 99.37  | 102.05 | 112.66 | 126.11 | 102.76 |
| 2554                                                                   | 148.61 | 170.75 | 135.55 | 153.60 | 139.34 | 134.98 | 124.10 | 124.56 | 123.36 | 107.66 | 85.91  | 87.07  | 124.16 |
| 2555                                                                   | 94.43  | 107.45 | 105.81 | 105.34 | 100.61 | 88.29  | 86.30  | 76.69  | 77.55  | 82.60  | 76.00  | 78.62  | 87.15  |
| 2556                                                                   | 84.01  | 82.29  | 76.76  | 71.59  | 79.00  | 76.03  | 70.02  | 69.05  | 74.66  | 72.16  | 70.38  | 71.11  | 74.75  |
| 2557                                                                   | 65.17  | 59.57  | 62.98  | 62.40  | 59.08  | 61.20  | 58.57  |        |        |        |        |        | 61.28  |
| <b>2. ราคาขายแผ่นดิบชั้น 3 ตลาดขนาดใหญ่</b>                            |        |        |        |        |        |        |        |        |        |        |        |        |        |
| ที่มา : สถาบันวิจัยยาง                                                 |        |        |        |        |        |        |        |        |        |        |        |        |        |
| 2553                                                                   | 92.78  | 95.97  | 101.41 | 112.29 | 105.64 | 109.80 | 100.03 | 99.07  | 102.67 | 106.34 | 118.19 | 130.96 | 106.26 |
| 2554                                                                   | 154.60 | 174.44 | 144.75 | 158.21 | 143.46 | 137.52 | 127.62 | 127.75 | 126.08 | 111.99 | 90.87  | 89.70  | 132.25 |
| 2555                                                                   | 100.52 | 111.02 | 108.81 | 107.69 | 104.82 | 91.54  | 89.28  | 81.12  | 83.06  | 86.73  | 78.93  | 82.56  | 93.84  |
| 2556                                                                   | 87.45  | 84.39  | 78.84  | 74.51  | 82.36  | 79.32  | 72.39  | 72.30  | 77.75  | 74.11  | 72.14  | 73.51  | 77.72  |
| 2557                                                                   | 67.99  | 62.70  | 67.00  | 64.28  | 61.36  | 62.77  | 59.07  |        |        |        |        |        | 63.60  |
| <b>3. ราคาขายแผ่นรมควันชั้น 3 ตลาดขนาดใหญ่</b>                         |        |        |        |        |        |        |        |        |        |        |        |        |        |
| 2553                                                                   | 96.31  | 99.59  | 105.78 | 117.93 | 112.23 | 116.17 | 102.80 | 103.37 | 106.26 | 110.07 | 123.05 | 136.13 | 110.81 |
| 2554                                                                   | 160.86 | 180.53 | 152.75 | 164.71 | 149.36 | 141.69 | 129.73 | 131.37 | 130.33 | 115.40 | 93.69  | 93.77  | 137.02 |
| 2555                                                                   | 105.28 | 114.87 | 112.31 | 111.63 | 108.69 | 95.50  | 92.15  | 82.07  | 85.35  | 89.21  | 81.05  | 85.20  | 96.94  |
| 2556                                                                   | 89.76  | 86.42  | 83.13  | 78.77  | 86.61  | 82.75  | 74.73  | 74.59  | 79.52  | 75.35  | 74.42  | 76.91  | 80.69  |
| 2557                                                                   | 69.77  | 64.41  | 69.42  | 67.37  | 66.16  | 65.62  | 61.48  |        |        |        |        |        | 66.32  |
| <b>4. ราคาส่งออกยางแผ่นรมควันชั้น 3 (เอฟ.โอ.บี) ท่าเรือกรุงเทพฯ</b>    |        |        |        |        |        |        |        |        |        |        |        |        |        |
| ที่มา : สนน.กองทุนสงเคราะห์การทำสวนยาง                                 |        |        |        |        |        |        |        |        |        |        |        |        |        |
| 2553                                                                   | 102.44 | 103.43 | 108.37 | 124.46 | 117.64 | 117.88 | 107.99 | 105.35 | 108.39 | 115.94 | 130.21 | 142.48 | 115.38 |
| 2554                                                                   | 168.66 | 190.27 | 167.59 | 176.63 | 156.17 | 153.44 | 144.43 | 141.03 | 139.74 | 127.18 | 107.32 | 106.37 | 148.24 |
| 2555                                                                   | 115.11 | 125.38 | 122.65 | 119.64 | 117.29 | 107.33 | 99.54  | 88.33  | 93.64  | 98.73  | 92.03  | 95.44  | 106.26 |
| 2556                                                                   | 100.03 | 96.18  | 88.41  | 83.01  | 89.75  | 86.83  | 80.83  | 81.32  | 84.17  | 79.49  | 78.82  | 83.10  | 86.59  |
| 2557                                                                   | 77.07  | 70.43  | 73.89  | 71.00  | 67.58  | 67.90  | 64.83  |        |        |        |        |        | 70.39  |
| <b>5. ราคาขายแผ่นรมควันชั้น 3 ตลาดสิงคโปร์ (เอฟ.โอ.บี)</b>             |        |        |        |        |        |        |        |        |        |        |        |        |        |
| ที่มา : สนน.กองทุนสงเคราะห์การทำสวนยาง                                 |        |        |        |        |        |        |        |        |        |        |        |        |        |
| 2553                                                                   | 101.37 | 102.73 | 106.43 | 120.76 | 107.97 | 107.75 | 100.46 | 103.54 | 107.51 | 116.60 | 127.85 | 141.80 | 112.06 |
| 2554                                                                   | 167.47 | 187.48 | 163.01 | 171.28 | 152.81 | 148.10 | 141.77 | 139.14 | 136.80 | 124.83 | 103.87 | 105.97 | 145.21 |
| 2555                                                                   | 115.18 | 123.40 | 120.52 | 118.07 | 115.19 | 100.79 | 96.58  | 86.76  | 93.67  | 98.33  | 91.35  | 95.40  | 104.60 |
| 2556                                                                   | 99.28  | 95.27  | 87.24  | 81.17  | 84.90  | 81.69  | 78.45  | 80.66  | 83.79  | 79.22  | 78.66  | 83.03  | 84.92  |
| 2557                                                                   | 77.00  | 70.21  | 73.46  | 68.91  | 65.47  | 65.73  | 63.80  |        |        |        |        |        | 69.23  |
| <b>6. ราคาขายแผ่นรมควันชั้น 3 ตลาดโตเกียว (ซี แอนด์ เอฟ)</b>           |        |        |        |        |        |        |        |        |        |        |        |        |        |
| ที่มา : สนน.กองทุนสงเคราะห์การทำสวนยาง                                 |        |        |        |        |        |        |        |        |        |        |        |        |        |
| 2553                                                                   | 101.23 | 101.10 | 105.81 | 120.15 | 108.06 | 114.53 | 105.86 | 105.86 | 106.44 | 116.45 | 128.22 | 139.26 | 112.75 |
| 2554                                                                   | 166.72 | 188.23 | 158.97 | 162.69 | 149.53 | 149.47 | 142.92 | 138.95 | 133.42 | 120.24 | 104.57 | 104.91 | 143.39 |
| 2555                                                                   | 114.99 | 121.45 | 118.25 | 114.21 | 106.55 | 97.22  | 93.69  | 84.98  | 94.45  | 98.60  | 91.34  | 96.74  | 102.71 |
| 2556                                                                   | 99.20  | 95.93  | 84.12  | 74.55  | 79.30  | 74.49  | 74.54  | 82.12  | 84.64  | 80.06  | 79.00  | 84.64  | 82.96  |
| 2557                                                                   | 77.39  | 69.78  | 75.62  | 67.76  | 62.64  | 61.78  | 61.97  |        |        |        |        |        | 68.13  |
| <b>7. ราคาขายแผ่นรมควันชั้น 3 ตลาดสินค้าเกษตรล่วงหน้าแห่งประเทศไทย</b> |        |        |        |        |        |        |        |        |        |        |        |        |        |
| ที่มา : AFET                                                           |        |        |        |        |        |        |        |        |        |        |        |        |        |
| 2553                                                                   | 102.98 | 103.25 | 106.19 | 113.71 | 99.29  | 100.82 | 97.09  | 103.14 | 106.69 | 116.84 | 128.53 | 141.90 | 110.04 |
| 2554                                                                   | 167.57 | 188.37 | 159.51 | 162.82 | 148.51 | 147.36 | 143.02 | 140.26 | 137.96 | 125.30 | 106.26 | 108.99 | 144.66 |
| 2555                                                                   | 119.83 | 128.50 | 122.89 | 118.99 | 112.45 | 100.12 | 97.98  | 88.25  | 95.67  | 99.62  | 92.93  | 98.07  | 106.28 |
| 2556                                                                   | 102.62 | 97.81  | 88.08  | 79.38  | 83.65  | 80.80  | 78.80  | 81.41  | 85.26  | 81.18  | 80.62  | 84.09  | 85.68  |
| 2557                                                                   | 77.27  | 70.43  | 73.48  | 67.10  | 64.11  | 65.40  | 64.40  |        |        |        |        |        | 68.88  |
| <b>8. ราคาน้ำยางสด ที่เกษตรกรขายได้ (ท้องถิ่น)</b>                     |        |        |        |        |        |        |        |        |        |        |        |        |        |
| ที่มา : สนน.กองทุนสงเคราะห์การทำสวนยาง                                 |        |        |        |        |        |        |        |        |        |        |        |        |        |
| 2553                                                                   | 87.93  | 93.80  | 100.50 | 107.47 | 96.88  | 101.54 | 97.66  | 96.57  | 98.09  | 101.69 | 116.47 | 125.88 | 102.04 |
| 2554                                                                   | 134.40 | 155.09 | 129.72 | 147.35 | 135.18 | 131.41 | 124.71 | 120.41 | 116.07 | 105.93 | 84.69  | 86.10  | 122.59 |
| 2555                                                                   | 92.10  | 107.36 | 110.64 | 104.62 | 99.15  | 83.83  | 86.36  | 77.45  | 79.50  | 82.80  | 74.95  | 77.94  | 89.73  |
| 2556                                                                   | 80.45  | 77.66  | 76.43  | 71.06  | 77.09  | 68.00  | 65.75  | 64.70  | 72.98  | 70.14  | 67.42  | 69.81  | 71.94  |
| 2557                                                                   | 59.86  | 60.14  | 64.14  | 60.89  | 59.55  | 60.38  | 56.25  |        |        |        |        |        | 60.17  |
| <b>9. ราคาส่งออกน้ำยางชั้น F.O.B. กรุงเทพฯ</b>                         |        |        |        |        |        |        |        |        |        |        |        |        |        |
| ที่มา : สนน.กองทุนสงเคราะห์การทำสวนยาง                                 |        |        |        |        |        |        |        |        |        |        |        |        |        |
| 2553                                                                   | 68.03  | 69.76  | 73.31  | 77.98  | 73.91  | 73.68  | 70.89  | 69.99  | 70.77  | 74.26  | 84.27  | 92.55  | 74.95  |
| 2554                                                                   | 99.87  | 110.00 | 103.58 | 109.46 | 103.18 | 99.43  | 93.50  | 91.02  | 89.55  | 84.56  | 71.21  | 69.82  | 93.77  |
| 2555                                                                   | 71.78  | 80.26  | 80.11  | 78.39  | 74.26  | 70.08  | 66.94  | 60.39  | 61.44  | 62.88  | 58.34  | 59.64  | 68.71  |
| 2556                                                                   | 61.43  | 60.77  | 61.32  | 61.04  | 61.67  | 63.03  | 52.71  | 51.74  | 55.14  | 51.75  | 51.17  | 52.18  | 57.47  |
| 2557                                                                   | 49.36  | 47.01  | 49.25  | 47.86  | 47.00  | 47.99  | 56.47  |        |        |        |        |        | 49.28  |
| <b>10. ราคาส่งออกยางแห้ง F.O.B. กรุงเทพฯ</b>                           |        |        |        |        |        |        |        |        |        |        |        |        |        |
| ที่มา : สนน.กองทุนสงเคราะห์การทำสวนยาง                                 |        |        |        |        |        |        |        |        |        |        |        |        |        |
| 2553                                                                   | 101.38 | 102.69 | 107.19 | 114.07 | 98.51  | 97.97  | 96.40  | 99.97  | 103.77 | 114.31 | 128.16 | 141.00 | 108.79 |
| 2554                                                                   | 163.76 | 175.56 | 152.82 | 164.76 | 144.29 | 141.95 | 139.50 | 138.88 | 138.92 | 126.77 | 106.92 | 104.94 | 141.59 |
| 2555                                                                   | 111.81 | 118.12 | 116.74 | 115.39 | 109.66 | 96.61  | 93.07  | 83.59  | 86.74  | 92.07  | 86.58  | 88.95  | 99.94  |
| 2556                                                                   | 92.25  | 90.83  | 83.48  | 74.81  | 75.35  | 72.17  | 69.35  | 74.46  | 77.21  | 72.68  | 72.43  | 75.36  | 77.97  |
| 2557                                                                   | 71.27  | 62.42  | 63.06  | 59.78  | 55.66  | 65.86  | 54.33  |        |        |        |        |        | 61.77  |

## ไก่เนื้อ

|                                                | ๒๕๕๓   | ๒๕๕๔   | ๒๕๕๕     | ๒๕๕๖     | ๒๕๕๗<br>(ประมาณการ)      |
|------------------------------------------------|--------|--------|----------|----------|--------------------------|
| ๑. ผลผลิต ไก่มีชีวิต (ล้านตัว)                 | ๙๗๐.๙๔ | ๙๙๔.๓๒ | ๑,๐๕๕.๑๓ | ๑,๑๐๓.๓๒ | ๑,๒๐๙.๕๒                 |
| ซากบริโภค (ล้านตัน)                            | ๑.๓๓   | ๑.๓๖   | ๑.๔๔     | ๑.๕๑     | ๑.๗๙                     |
| ๒. ใช้ในประเทศ (ล้านตัน)                       | ๐.๙๐   | ๐.๙๐   | ๐.๙๑     | ๑.๐๐     | ๑.๑๙                     |
| ๓. ส่งออก - ปริมาณ (ล้านตัน)                   | ๐.๔๓   | ๐.๔๗   | ๐.๕๔     | ๐.๕๐     | ๐.๒๕๐                    |
| - มูลค่า (ล้านบาท)                             | ๕๒,๒๒๒ | ๖๐,๒๙๑ | ๖๗,๘๔๙   | ๖๖,๘๐๕   | ๓๔,๙๕๙<br>(ม.ค.-มิ.ย.๕๗) |
| ๔. ต้นทุนการผลิต : สศก. (บาท/กก.)              | ๓๔.๓๙  | ๓๕.๕๙  | ๓๓.๑๖    | ๓๔.๒๗    | ๓๕.๐๗<br>(พ.ค.๕๗)        |
| ๕. ราคาไก่มีชีวิต หน้าโรงฆ่า กทม.<br>(บาท/กก.) | ๔๐.๑๑  | ๔๕.๐๒  | ๓๕.๖๕    | ๔๑.๘๔    | ๔๑.๐๐<br>(ก.ค.๕๗)        |

ที่มา ผลผลิต การใช้ : สศก. / ส่งออก : กรมศุลกากร / ราคา : คน.

## ๖. สรุปสถานการณ์ เดือนกรกฎาคม ๒๕๕๗

ภาวะการผลิตปกติ ผลผลิตที่ออกสู่ตลาดมีปริมาณเพียงพอกับความต้องการของตลาด ภาวะการค้าคล่องตัว ราคาไก่มีชีวิตและชิ้นส่วนเนื้อไก่ชำแหละปรับราคาขึ้นเล็กน้อย เนื่องจากกลุ่มผู้ประกอบการอาหารสำเร็จรูป มีความต้องการใช้ในปริมาณที่มากขึ้น

## ๗. แนวโน้มสถานการณ์ เดือนสิงหาคม - กันยายน ๒๕๕๗

ภาวะการผลิตปกติ ปริมาณไก่เนื้อและชิ้นส่วนเนื้อไก่มีเพียงพอต่อความต้องการของตลาด คาดว่าความต้องการใช้จะเพิ่มขึ้นในช่วงเทศกาลสารทจีน ประกอบกับมหาวิทยาลัยเริ่มเปิดภาคเรียน ส่งผลให้ความต้องการใช้เพิ่มขึ้นอีก ราคาไก่มีชีวิตและชิ้นส่วนเนื้อไก่ชำแหละมีแนวโน้มปรับสูงขึ้นเล็กน้อยตามภาวะอุปสงค์อุปทาน และอาจจะปรับลดลงในช่วงปลายเดือนกันยายน ๒๕๕๗ ซึ่งตรงกับเทศกาลกินเจ

\*\*\*\*\*

กรมการค้าภายใน กระทรวงพาณิชย์  
สิงหาคม ๒๕๕๗

สถิติราคาขายส่ง ขายปลีก สินค้าไก่เนื้อ  
ปี 2551 - 2557

หน่วย : บาท/กก.

| ปี                                      | ม.ค.  | ก.พ.  | มี.ค. | เม.ย. | พ.ค.  | มิ.ย. | ก.ค.  | ส.ค.  | ก.ย.  | ต.ค.  | พ.ย.  | ธ.ค.  | เฉลี่ย |
|-----------------------------------------|-------|-------|-------|-------|-------|-------|-------|-------|-------|-------|-------|-------|--------|
| ราคาขายส่งไก่มีชีวิตหน้าโรงฆ่า กทม.     |       |       |       |       |       |       |       |       |       |       |       |       |        |
| 2551                                    | 35.93 | 36.55 | 39.93 | 42.33 | 41.66 | 36.93 | 38.83 | 44.45 | 39.09 | 29.91 | 35.40 | 33.00 | 37.83  |
| 2552                                    | 35.05 | 34.79 | 31.00 | 32.63 | 38.64 | 38.50 | 38.50 | 38.55 | 40.68 | 40.62 | 38.14 | 40.50 | 37.30  |
| 2553                                    | 44.30 | 45.10 | 42.05 | 38.59 | 46.72 | 41.77 | 34.85 | 36.50 | 37.14 | 34.65 | 36.59 | 43.05 | 40.11  |
| 2554                                    | 45.10 | 47.66 | 47.59 | 52.71 | 55.33 | 50.18 | 41.13 | 40.68 | 41.36 | 39.50 | 39.50 | 39.50 | 45.02  |
| 2555                                    | 39.25 | 35.38 | 26.29 | 31.47 | 39.50 | 39.10 | 35.50 | 35.00 | 34.00 | 31.27 | 38.73 | 42.28 | 35.65  |
| 2556                                    | 42.18 | 36.13 | 38.71 | 45.33 | 46.10 | 45.25 | 46.00 | 46.86 | 40.02 | 37.00 | 37.00 | 41.50 | 41.84  |
| 2557                                    | 44.00 | 44.00 | 39.95 | 39.89 | 41.00 | 41.00 | 41.00 |       |       |       |       |       | 41.55  |
| ราคาขายส่ง ไก่สดทั้งตัว (รวมเครื่องใน)  |       |       |       |       |       |       |       |       |       |       |       |       |        |
| 2551                                    | 45.93 | 46.35 | 48.21 | 53.50 | 53.82 | 47.86 | 48.81 | 55.05 | 51.23 | 42.91 | 45.05 | 44.00 | 48.56  |
| 2552                                    | 45.15 | 46.42 | 41.50 | 42.57 | 48.17 | 48.50 | 48.50 | 48.50 | 50.57 | 51.31 | 49.71 | 51.00 | 47.66  |
| 2553                                    | 55.50 | 57.30 | 53.89 | 48.59 | 57.61 | 54.52 | 47.60 | 47.88 | 48.14 | 45.50 | 50.50 | 55.70 | 51.89  |
| 2554                                    | 57.80 | 59.11 | 59.43 | 65.15 | 67.33 | 63.86 | 55.79 | 53.36 | 55.32 | 54.50 | 54.50 | 54.50 | 58.39  |
| 2555                                    | 54.30 | 51.33 | 43.29 | 47.35 | 53.50 | 53.10 | 49.98 | 46.00 | 46.00 | 46.41 | 52.86 | 55.11 | 49.94  |
| 2556                                    | 53.84 | 48.26 | 51.62 | 58.61 | 60.50 | 59.50 | 61.00 | 61.00 | 58.52 | 51.68 | 51.00 | 53.50 | 55.75  |
| 2557                                    | 56.68 | 59.00 | 55.67 | 51.00 | 51.47 | 54.00 | 56.86 |       |       |       |       |       | 54.95  |
| ราคาขายปลีก ไก่สดทั้งตัว (รวมเครื่องใน) |       |       |       |       |       |       |       |       |       |       |       |       |        |
| 2551                                    | 55.50 | 55.58 | 57.67 | 61.81 | 63.50 | 58.95 | 59.10 | 64.83 | 62.36 | 59.00 | 59.00 | 56.00 | 59.44  |
| 2552                                    | 56.60 | 56.74 | 55.00 | 55.57 | 59.78 | 61.00 | 61.00 | 61.00 | 63.02 | 62.31 | 61.00 | 61.00 | 59.50  |
| 2553                                    | 64.38 | 65.65 | 65.50 | 64.57 | 66.61 | 65.27 | 61.00 | 61.38 | 61.00 | 61.00 | 62.16 | 65.00 | 63.63  |
| 2554                                    | 65.95 | 69.00 | 69.00 | 72.00 | 73.33 | 71.36 | 66.34 | 65.50 | 65.50 | 65.50 | 65.50 | 65.50 | 67.87  |
| 2555                                    | 65.20 | 62.26 | 53.88 | 57.68 | 63.50 | 63.30 | 61.39 | 59.00 | 59.00 | 59.27 | 62.70 | 63.50 | 60.89  |
| 2556                                    | 63.50 | 62.71 | 62.50 | 66.86 | 69.00 | 69.88 | 72.50 | 72.50 | 68.74 | 64.95 | 67.50 | 67.67 | 67.36  |
| 2557                                    | 69.41 | 72.50 | 68.69 | 62.50 | 63.29 | 67.50 | 71.07 |       |       |       |       |       | 67.85  |

บาท / กก.

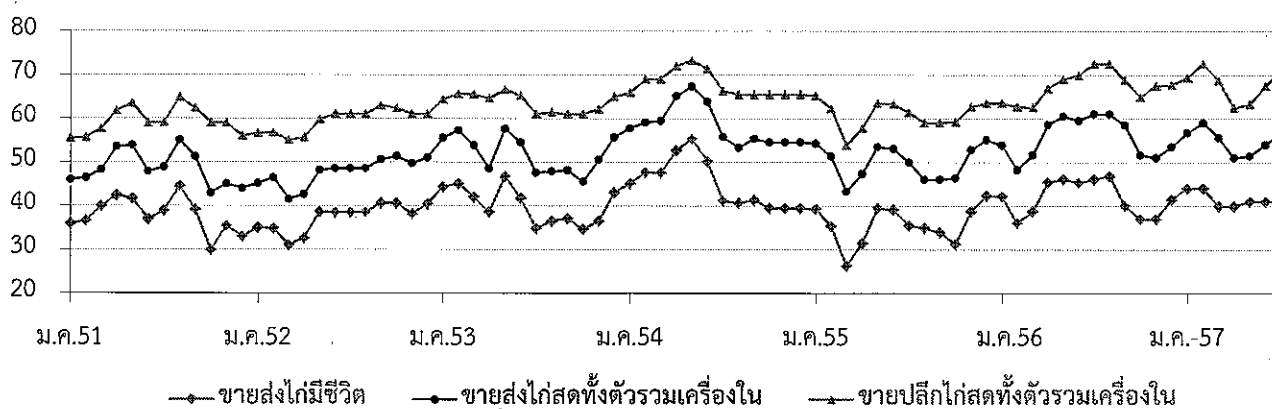

กรมการค้าภายใน กระทรวงพาณิชย์

## กึ่งขาวแวนนาไม

|                                                            | ปี ๒๕๕๓                                                                                              | ปี ๒๕๕๔   | ปี ๒๕๕๕   | ปี ๒๕๕๖   | ปี ๒๕๕๗<br>(ประมาณการ) |
|------------------------------------------------------------|------------------------------------------------------------------------------------------------------|-----------|-----------|-----------|------------------------|
| ๑. ผลผลิตโลก (ตัน) : <i>สมาคมกึ่งไทย</i>                   | ๒,๑๖๘,๐๐๐                                                                                            | ๒,๓๕๓,๐๐๐ | ๒,๑๒๐,๐๐๐ | ๒,๑๒๐,๐๐๐ |                        |
| ๒. ผลผลิตไทย (ตัน) : <i>กรมประมง</i>                       | ๕๕๓,๙๑๐                                                                                              | ๕๐๒,๑๘๘   | ๔๗๒,๘๘๑   | ๒๕๖,๗๖๕   | ๓๐๐,๐๐๐                |
| - กึ่งขาวแวนนาไม                                           | ๕๕๑,๕๑๖                                                                                              | ๕๐๐,๗๒๖   | ๔๕๗,๖๖๒   | ๒๕๖,๔๙๔   | ๒๘๘,๐๐๐                |
| - กึ่งกุลาดำ                                               | ๒,๓๙๔                                                                                                | ๑,๔๖๒     | ๑๕,๒๑๙    | ๑๐,๒๗๑    | ๑๒,๐๐๐                 |
| ๓. การใช้ภายใน (ตัน)                                       | ๕๕,๐๐๐                                                                                               | ๕๐,๐๐๐    | ๔๗,๓๐๐    | ๒๕,๖๗๖    | ๓๐,๐๐๐                 |
| ๔. การนำเข้า ปริมาณ (ตัน)                                  | ๒๑,๙๘๘                                                                                               | ๓๐,๕๐๔    | ๑๙,๖๐๖    | ๒๒,๔๖๗    | ๑๑,๓๙๗                 |
| มูลค่า (ล้านบาท)                                           | ๑,๖๒๘                                                                                                | ๑,๕๖๑     | ๒,๒๙๐     | ๓,๔๔๗     | ๒,๕๕๘                  |
|                                                            |                                                                                                      |           |           |           | (ม.ค.-มิ.ย.๕๗)         |
| ๕. การส่งออก ปริมาณ (ตัน)                                  | ๒๑,๙๘๘                                                                                               | ๓๐๕,๒๙๔   | ๓๔๘,๗๗๘   | ๒๑๒,๓๒๓   | ๖๕,๘๕๐                 |
| มูลค่า (ล้านบาท)                                           | ๑,๖๒๘                                                                                                | ๑๑๐,๕๖๕   | ๙๕,๓๗๒    | ๖๙,๒๑๘    | ๒๖,๗๒๕                 |
|                                                            |                                                                                                      |           |           |           | (ม.ค.-มิ.ย.๕๗)         |
| ๖. ราคา (บาท/กก) : <i>ตลาดทะเลไทย</i><br>(ขนาด ๖๐ ตัว/กก.) | ๑๒๑                                                                                                  | ๑๔๑       | ๑๓๗       | ๒๑๙       | ๒๐๐ (ก.ค.๕๗)           |
| ๗. ต้นทุนการผลิต (บาท/กก)                                  | ๑๐๙                                                                                                  | ๑๑๔       | ๑๒๐       | ๑๕๐*      |                        |
|                                                            | : <i>กรมประมง</i> * ต้นทุนปี 56 เป็นค่าเฉลี่ยของขนาด 50 – 100 ตัว/กก. และประสบปัญหาการสูญเสียจาก EMS |           |           |           |                        |

หมายเหตุ ๑. ที่นำมาเข้า – ส่งออก : กรมศุลกากร ๒. ราคาและต้นทุนการผลิต เป็นกึ่งขาวแวนนาไม ขนาด ๖๐ ตัว/กก.

## ๘. สรุปสถานการณ์ปัจจุบัน

## ๘.๑ การผลิต/การตลาด

กรมประมงคาดว่าผลผลิตกึ่งปี ๒๕๕๗ มี ๓๐๐,๐๐๐ ตัน เพิ่มขึ้นจากปีที่ผ่านมาร้อยละ ๑๖.๘๔ โดยในปี ๒๕๕๖ มีผลผลิตกึ่งรวม ๒๕๖,๗๖๕ ตัน ลดลงจากปี ๒๕๕๕ (๔๗๒,๘๘๑ ตัน) ร้อยละ ๔๕.๗๐ เนื่องจากการเลี้ยงกึ่งได้รับความเสียหายจากกลุ่มอาการตายด่วน (Early Mortality Syndrome : EMS) และผู้ประกอบการบางรายคาดว่าปี ๒๕๕๗ จะมีผลผลิตกึ่งประมาณ ๒๐๐,๐๐๐ ตันเศษ ปริมาณผลผลิตกึ่งจากการออกหนังสือกำกับการจำหน่ายสัตว์น้ำ (MD Online) ของกรมประมง ม.ค.-มิ.ย.๕๗ รวม ๘๒,๐๕๒ ตัน ลดลงจากช่วงเดียวกันของปีที่ผ่านมา ๕๐,๘๗๐ ตัน (๑๓๒,๙๒๒ ตัน) คิดเป็นร้อยละ ๓๘.๒๗

ราคากึ่งขาวแวนนาไม ยังอยู่ในระดับสูง กล่าวคือ กึ่งขนาด ๖๐ ตัว/กก. เฉลี่ยเดือน ก.ค. ๕๗ กก.ละ ๒๐๐ บาท สูงขึ้นจากเดือนที่ผ่านมาร้อยละ ๑.๐๑ แต่ลดจรร้อยละ ๖.๙๘ จาก ก.ค. ๕๖ เนื่องจากภาวะการค้าชะลอตัว คำสั่งซื้อจากต่างประเทศสินค้ากึ่งทะเลมีปริมาณน้อยส่วนใหญ่เป็นสินค้าสำเร็จรูปจากผลิตภัณฑ์ปลาหมึก ส่วนสถานการณ์ด้านการผลิต จากโรค EMS ก็ยังคงมีอยู่

## ๘.๒ การดำเนินการแก้ไขปัญหา EMS

๘.๒.๑ กรมประมง ได้ดำเนินการตามกิจกรรมปรับโครงสร้างสินค้าประมงเพื่อสร้างมูลค่า ปีงบประมาณ ๒๕๕๗ ดังนี้ (๑) พัฒนาพันธุ์กึ่งคุณภาพ โดยการตรวจโรงพ่อแม่พันธุ์และคัดกรองโรคตายด่วน (EMS) โดยเทคนิค PCR (๒) ผลิตจุลินทรีย์ ป.ม.๑ เพื่อใช้ป้องกันและยับยั้งโรคกึ่งตายด่วน (๓) กำหนดเขตด้านเศรษฐกิจเพื่อบริหารจัดการในรูปแบบเครือข่าย Cluster อุตสาหกรรมกึ่ง ๓ Cluster คือ ๑. Cluster กึ่งกุลาดำ ดำเนินการที่ฝั่งอันดามัน ๒. Cluster กึ่งขาว ดำเนินการที่เขตพื้นที่ปากพนัง จ.นครศรีธรรมราช ๓. Cluster กึ่งขาว ดำเนินการที่เขตพื้นที่สามร้อยยอด จ.ประจวบคีรีขันธ์

๘.๒.๒ กระทรวงเกษตรและสหกรณ์ โดยกรมประมง ได้รับอนุมัติจัดสรรงบประมาณรายจ่ายประจำปี ๒๕๕๗ งบกลางจำนวน ๘๐ ล้านบาท และงบประมาณของกรมประมง จำนวน ๑๖.๐๘๕ ล้านบาท เพื่อดำเนินการตามโครงการแก้ไขปัญหาระบาด เพื่อควบคุมและลดความสูญเสียของสินค้ากึ่งทะเล จากกลุ่มอาการตายด่วน (EMS) โดยดำเนินการใน ๓ กิจกรรมหลัก (๑) นำเข้าพ่อแม่พันธุ์ และผลิตลูกพันธุ์คุณภาพ (๒) เพิ่มประสิทธิภาพระบบคัดกรอง ป้องกันและเฝ้าระวังโรคกึ่งทะเล เพื่อหยุดยั้งการระบาดของโรค EMS (๓) เพิ่มกำลังผลิตหัวเชื้อจุลินทรีย์ (ป.ม.๑) เพื่อฟื้นฟูแหล่งเลี้ยงกึ่งทะเล

## ๙. แนวโน้ม

คาดว่าราคากึ่งอาจจะปรับสูงขึ้น จากสถานการณ์การส่งออกที่เพิ่มมากขึ้นจากช่วงที่ผ่านมา และจากความต้องการของผู้ส่งออกเพื่อส่งมอบตามคำสั่งซื้อจากต่างประเทศ

\*\*\*\*\*

กรมการค้าภายใน กระทรวงพาณิชย์

สิงหาคม ๒๕๕๗

## กุ้งขาวแวนนาไม

หน่วย : บาท/กก.

|                                                                                               | ม.ค. | ก.พ. | มี.ค. | เม.ย. | พ.ค. | มิ.ย. | ก.ค. | ส.ค. | ก.ย. | ต.ค. | พ.ย. | ธ.ค. | เฉลี่ย     |
|-----------------------------------------------------------------------------------------------|------|------|-------|-------|------|-------|------|------|------|------|------|------|------------|
| <b>ราคาที่เกษตรกรขายได้ (ขนาด 51-60 ตัว/กก.) ที่มา : สำนักงานเศรษฐกิจการเกษตร</b>             |      |      |       |       |      |       |      |      |      |      |      |      |            |
| <b>2553</b>                                                                                   | 105  | 107  | 117   | 111   | 102  | 113   | 118  | 119  | 119  | 124  | 124  | 125  | <b>115</b> |
| <b>2554</b>                                                                                   | 130  | 142  | 144   | 148   | 146  | 139   | 138  | 134  | 132  | 132  | 136  | 139  | <b>138</b> |
| <b>2555</b>                                                                                   | 143  | 145  | 143   | 130   | 120  | 120   | 126  | 140  | 149  | 151  | 148  | 152  | <b>139</b> |
| <b>2556</b>                                                                                   | 161  | 163  | 181   | 195   | 199  | 211   | 215  | 220  | 235  | 268  | 275  | 273  | <b>216</b> |
| <b>2557</b>                                                                                   | 273  | 278  | 270   | 263   | 227  | 212   | 216  |      |      |      |      |      | <b>248</b> |
| <b>ราคา ณ ตลาดกลางสัตว์น้ำ จ.สมุทรสาคร (ขนาด 60 ตัว/กก.) ที่มา : ชมรมผู้ค้ากุ้งสมุทรสาคร</b>  |      |      |       |       |      |       |      |      |      |      |      |      |            |
| <b>2553</b>                                                                                   | 109  | 118  | 125   | 110   | 110  | 128   | 129  | 120  | 123  | 125  | 128  | 133  | <b>122</b> |
| <b>2554</b>                                                                                   | 136  | 148  | 151   | 153   | 146  | 141   | 138  | 132  | 131  | 134  | 141  | 148  | <b>142</b> |
| <b>2555</b>                                                                                   | 147  | 148  | 137   | 119   | 118  | 121   | 120  | 144  | 149  | 148  | 147  | 146  | <b>137</b> |
| <b>2556</b>                                                                                   | 167  | 162  | 184   | 202   | 204  | 215   | 215  | 221  | 247  | 275  | 269  | 272  | <b>219</b> |
| <b>2557</b>                                                                                   | 271  | 274  | 267   | 249   | 205  | 198   | 200  |      |      |      |      |      | <b>238</b> |
| <b>ราคาผู้ส่งออกปรับซื้อ ณ หน้าโรงงาน (ขนาด 50 ตัว/กก.) ที่มา : สมาคมอาหารแช่เยือกแข็งไทย</b> |      |      |       |       |      |       |      |      |      |      |      |      |            |
| <b>2553</b>                                                                                   | 121  | 124  | 132   | 128   | 128  | 135   | 140  | 139  | 141  | 147  | 148  | 150  | <b>136</b> |
| <b>2554</b>                                                                                   | 157  | 160  | 153   | 161   | 150  | 153   | 148  | 141  | 142  | 147  | 156  | 161  | <b>152</b> |
| <b>2555</b>                                                                                   | 164  | 164  | 152   | 133   | 125  | 128   | 123  | 147  | 160  | 164  | 171  | 169  | <b>150</b> |
| <b>2556</b>                                                                                   | 178  | 167  | 188   | 204   | 210  | NA    | 227  | 227  | 251  | 280  | NA   | NA   | <b>215</b> |
| <b>2557</b>                                                                                   | NA   | NA   | NA    | NA    | NA   | NA    |      |      |      |      |      |      |            |

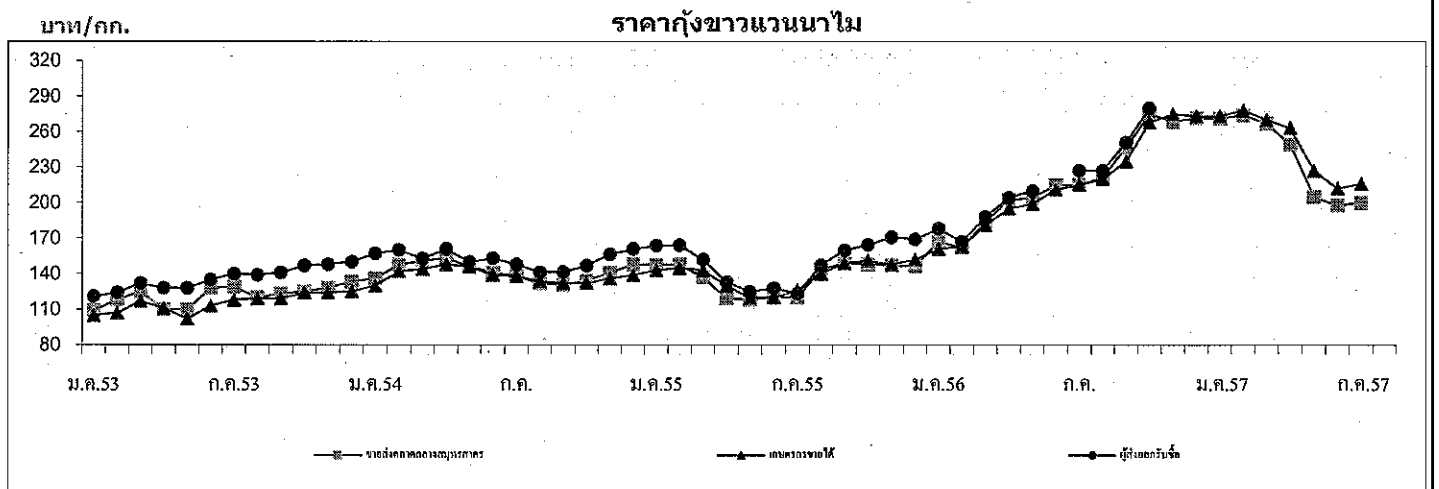

|             | <b>ปริมาณรถกุ้งขาวแวนนาไมเข้าตลาดกลางสัตว์น้ำ จ.สมุทรสาคร (หน่วย : ตูคอนเทนเนอร์)</b> |       |       |       |       |       |       |       |       |       |       |       | <b>รวม</b>    |
|-------------|---------------------------------------------------------------------------------------|-------|-------|-------|-------|-------|-------|-------|-------|-------|-------|-------|---------------|
| <b>2553</b> | 3,251                                                                                 | 2,656 | 3,503 | 3,071 | 3,072 | 3,557 | 3,296 | 3,612 | 4,752 | 4,202 | 3,816 | 2,928 | <b>41,716</b> |
| <b>2554</b> | 2,561                                                                                 | 1,894 | 2,880 | 2,507 | 2,609 | 3,613 | 3,394 | 3,921 | 3,852 | 2,856 | 3,063 | 2,352 | <b>35,502</b> |
| <b>2555</b> | 1,980                                                                                 | 2,312 | 2,669 | 2,319 | 3,335 | 3,099 | 3,034 | 2,848 | 3,016 | 2,643 | 3,168 | 2,273 | <b>32,696</b> |
| <b>2556</b> | 2,020                                                                                 | 1,583 | 1,823 | 1,658 | 1,675 | 1,558 | 1,831 | 1,999 | 2,077 | 2,079 | 1,913 | 1,579 | <b>21,795</b> |
| <b>2557</b> | 1,405                                                                                 | 1,502 | 1,684 | 1,513 | 1,598 | 1,832 | 1,387 |       |       |       |       |       | <b>10,921</b> |

หมายเหตุ : 1 ตู มีกุ้งประมาณ 3 - 4 ตัน

# สับปะรด

กรกฎาคม 2557

## 1. ผลผลิตและความต้องการใช้

|                                 | ปี 2552 | ปี 2553 | ปี 2554 | ปี 2555 | ปี 2556 | ปี 2557       |
|---------------------------------|---------|---------|---------|---------|---------|---------------|
| 1.1 ผลผลิต                      |         |         |         |         |         |               |
| - ผลผลิตโลก (ล้านตัน)           | 18.45   | 19.42   | 21.58   | 20.29   | 19.88   | 18.90         |
| - ผลผลิตไทย (ล้านตัน)           | 1.895   | 1.966   | 2.593   | 2.450   | 2.067   | 1.987         |
| 1.2 พื้นที่เก็บเกี่ยว (ไร่)     | 566,599 | 596,042 | 646,331 | 631,250 | 532,947 | 511,846       |
| 1.3 ความต้องการใช้              |         |         |         |         |         |               |
| 1) บริโภคสดภายในประเทศ(ล้านตัน) | 0.378   | 0.393   | 0.518   | 0.490   | 0.413   | 0.397         |
| 2) การส่งออก                    |         |         |         |         |         |               |
| สับปะรดกระป๋อง                  |         |         |         |         |         | (ม.ค.-พ.ค.57) |
| - ปริมาณ (ล้านตัน)              | 0.509   | 0.519   | 0.641   | 0.586   | 0.565   | 0.255         |
| - มูลค่า (ล้านบาท)              | 15,013  | 14,684  | 20,080  | 16,872  | 15,409  | 7,322         |
| น้ำสับปะรดกระป๋อง               |         |         |         |         |         |               |
| - ปริมาณ (ล้านตัน)              | 0.141   | 0.131   | 0.140   | 0.136   | 0.137   | 0.050         |
| - มูลค่า (ล้านบาท)              | 6,316   | 6,460   | 6,718   | 5,447   | 4,466   | 1,930         |

ที่มา : สำนักงานเศรษฐกิจการเกษตร และ กรมศุลกากร

## 1.4 ผลผลิตออกสู่ตลาดมาก

เดือนเมษายน - มิถุนายน และ พฤศจิกายน - ธันวาคม

## 1.5 แหล่งเพาะปลูก

ประจวบคีรีขันธ์ ระยอง ชลบุรี เพชรบุรี

|                                   |      |      |      |      |      |               |
|-----------------------------------|------|------|------|------|------|---------------|
| 2. ราคาที่เกษตรกรขายได้ (บาท/กก.) |      |      |      |      |      | (ม.ค.-ก.ค.57) |
| (ราคาเฉลี่ยทั้งปี)                | 5.05 | 5.58 | 4.93 | 3.48 | 4.56 | 6.54          |
| 3. ต้นทุนการผลิต (บาท/กก.)        | 3.53 | 3.61 | 3.25 | 3.55 | 3.91 | 3.88          |

ที่มา : สำนักงานเศรษฐกิจการเกษตร

## 4. สถานการณ์ผลิต

สำนักงานเศรษฐกิจการเกษตร คาดการณ์ผลผลิตสับปะรดปี 2557 มีปริมาณ 1.987 ล้านตัน ลดลงจากปีก่อนร้อยละ 3.87 เนื่องจากเกษตรกรลดพื้นที่ปลูกแซมในสวนยางพาราและปาล์มน้ำมัน ผลผลิตจะออกสู่ตลาดมาก 2 ช่วง คือ ช่วงเดือนเมษายน-มิถุนายน และช่วงเดือนพฤศจิกายน-ธันวาคม แหล่งผลิตสำคัญ ได้แก่ ประจวบคีรีขันธ์ ระยอง ชลบุรี



## 5. สถานการณ์ตลาด

ในเดือนกรกฎาคม 2557 ราคาเกษตรกรขายได้เฉลี่ย กก.ละ 5.76 บาท สูงขึ้นจากเดือนก่อน (มิถุนายน 2557 กก.ละ 5.62 บาท) และสูงกว่าช่วงเดียวกันของปีก่อน (กรกฎาคม 2556 กก.ละ 4.66 บาท) เนื่องจากผลผลิตออกสู่ตลาดลดลง ตลาดส่งออกที่สำคัญ ได้แก่ สหรัฐอเมริกา และยุโรป

## 6. สถานการณ์ส่งออก

6.1 ผลผลิตสับปะรดประมาณร้อยละ 80 จะเข้าสู่กระบวนการผลิตเพื่อการส่งออก ผลิตภัณฑ์ส่วนใหญ่คือสับปะรดกระป๋องและน้ำสับปะรดเข้มข้น ประเทศคู่ค้าสำคัญ ได้แก่ สหรัฐอเมริกา เนเธอร์แลนด์ เยอรมัน รัสเซีย สเปน อิตาลี ญี่ปุ่น และประเทศในแถบตะวันออกกลาง

6.2 การส่งออกผลิตภัณฑ์จากสับปะรดปี 2557 ระหว่างเดือนมกราคม-พฤษภาคม มีปริมาณรวม 322,200 ตัน มูลค่า 10,523 ล้านบาท ปริมาณส่งออกใกล้เคียงกับช่วงเดียวกันของปีก่อน แต่มูลค่าเพิ่มขึ้นร้อยละ 12.95 โดยเป็นสับปะรดกระป๋อง 255,707 ตัน มูลค่า 7,323 ล้านบาท น้ำสับปะรดเข้มข้น 49,974 ตัน มูลค่า 1,930 ล้านบาท สับปะรดสดและแช่แข็ง ปริมาณ 1,266 ตัน มูลค่า 44 ล้านบาท และผลิตภัณฑ์สับปะรดอื่นๆ ปริมาณ 15,253 ตัน มูลค่า 1,226 ล้านบาท (ที่มา : กรมศุลกากร)

## 7. คณะกรรมการนโยบายและพัฒนาสับปะรดแห่งชาติ

มติคณะรัฐมนตรีวันที่ 23 มกราคม 2550 เห็นชอบให้กระทรวงเกษตรและสหกรณ์เป็นผู้รับผิดชอบหลักในคณะกรรมการนโยบายและพัฒนาสับปะรดแห่งชาติ ซึ่งประกอบด้วย รองนายกรัฐมนตรีที่นายกรัฐมนตรีมอบหมายเป็นประธานกรรมการ รัฐมนตรีว่าการกระทรวงเกษตรและสหกรณ์ รัฐมนตรีว่าการกระทรวงอุตสาหกรรม เป็นรองประธาน ปลัดกระทรวงเกษตรและสหกรณ์ ปลัดกระทรวงอุตสาหกรรม ปลัดกระทรวงการคลัง ปลัดกระทรวงพาณิชย์ อธิบดีกรมส่งเสริมการเกษตร อธิบดีกรมวิชาการเกษตร ผู้อำนวยการสำนักงานมาตรฐานสินค้าเกษตรและอาหารแห่งชาติ นายกษมาคมที่เกี่ยวข้องกับสับปะรด ผู้ทรงคุณวุฒิ เป็นกรรมการ เลขาธิการสำนักงานเศรษฐกิจการเกษตร เป็นกรรมการและเลขานุการ ผู้อำนวยการสถาบันอาหาร กระทรวงอุตสาหกรรม เป็นกรรมการและผู้ช่วยเลขานุการ คณะกรรมการฯ มีอำนาจหน้าที่ในการกำหนดนโยบายในการพัฒนาและแก้ไขปัญหาสับปะรดของประเทศ

<<<<<<<<(o)>>>>>>>>

กองส่งเสริมการค้าสินค้าเกษตร 1  
กรมการค้าภายใน  
สิงหาคม 2557

## ราคาสับปรตโรงงานที่เกษตรกรขายได้

หน่วย : บาท/กก.

| ปี   | มค.  | กพ.  | มีค. | เมย. | พค.  | มิย. | กค.  | สค.  | กย.  | ตค.  | พย.  | ธค.  | เฉลี่ย |
|------|------|------|------|------|------|------|------|------|------|------|------|------|--------|
| 2550 | 3.10 | 3.64 | 4.23 | 4.84 | 4.42 | 4.23 | 4.68 | 5.25 | 5.02 | 5.35 | 5.26 | 4.69 | 4.56   |
| 2551 | 4.39 | 4.53 | 5.05 | 4.59 | 3.12 | 3.54 | 5.55 | 5.74 | 6.10 | 5.04 | 3.62 | 3.17 | 4.54   |
| 2552 | 3.37 | 4.41 | 5.09 | 5.75 | 5.93 | 5.37 | 5.73 | 5.97 | 5.84 | 5.36 | 3.73 | 4.08 | 5.05   |
| 2553 | 4.38 | 5.23 | 5.32 | 5.37 | 5.44 | 5.84 | 6.12 | 6.21 | 5.69 | 5.77 | 5.75 | 5.85 | 5.58   |
| 2554 | 5.79 | 5.96 | 6.39 | 5.78 | 5.03 | 4.81 | 5.05 | 4.98 | 4.40 | 4.34 | 3.17 | 3.43 | 4.93   |
| 2555 | 3.16 | 3.45 | 3.04 | 2.59 | 2.71 | 3.09 | 3.83 | 4.19 | 4.61 | 4.50 | 3.34 | 3.22 | 3.48   |
| 2556 | 2.96 | 3.35 | 3.70 | 4.06 | 4.43 | 4.84 | 4.66 | 4.90 | 5.07 | 5.44 | 5.58 | 5.68 | 4.56   |
| 2557 | 6.01 | 6.50 | 7.26 | 7.42 | 7.10 | 5.62 | 5.76 |      |      |      |      |      | 6.54   |

ที่มา : สำนักงานเศรษฐกิจการเกษตร

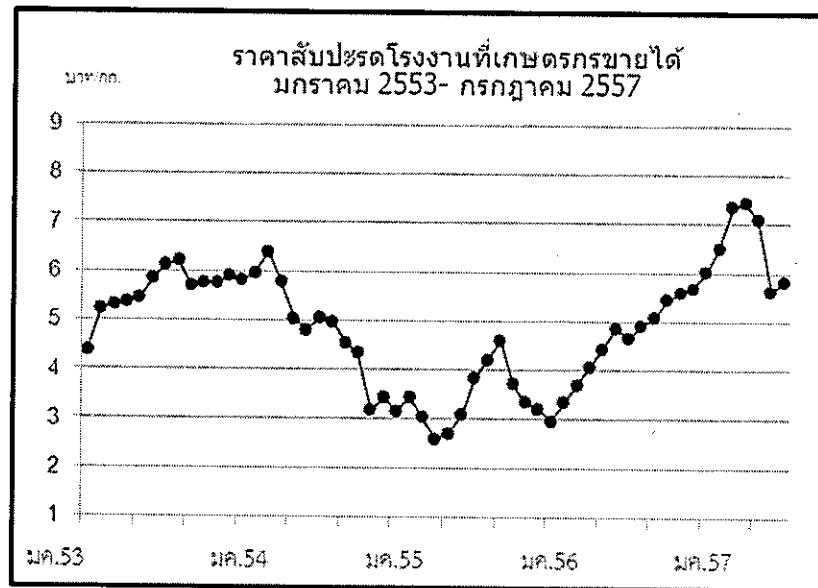

## ข้าวโพดเลี้ยงสัตว์

| 1. การผลิตและการใช้ (ล้านบาท) | ปี 53/54 | ปี 54/55 | ปี 55/56 | ปี 56/57 | ปี 57/58<br>(กค.57)<br>(มย.57) | Δ +/-   |
|-------------------------------|----------|----------|----------|----------|--------------------------------|---------|
| 1.1 ผลผลิต- โลก               | 834.610  | 889.327  | 868.807  | 984.448  | 980.963                        | -0.35   |
| - ไทย                         | 4.861    | 4.984    | 4.948    | 5.063    | 5.095                          | +0.64   |
| 1.2 ความต้องการใช้            | 4.280    | 4.360    | 4.670    | 4.720    | 4.770<br>(มค.-พค.57)           | +1.06   |
| 1.3 นำเข้า                    | 0.367    | 0.196    | 0.197    | 0.182    | 0.004                          | -100.00 |
| 1.4 ส่งออก                    | 0.393    | 0.319    | 0.122    | 0.561    | 0.439                          | -21.76  |

ประเทศคู่ค้า

นำเข้าจาก ลาว 64% กัมพูชา 36%

ส่งออก ฟิลิปปินส์ 74% จีน 21% เวียดนาม 5% อินโดนีเซีย 1%

ประเทศคู่แข่ง

อินเดีย กัมพูชา ลาว

|                           | ปี 53/54 | ปี 54/55 | ปี 55/56 | ปี 56/57 | ปี 57/58 | Δ +/- |
|---------------------------|----------|----------|----------|----------|----------|-------|
| 2. ต้นทุนการผลิต (บ./กก.) | 5.55     | 5.95     | 6.35     | 6.71     | 6.96     | +3.73 |

แหล่งผลิตสำคัญ ปี 2557/58 (พยากรณ์ มย.57)

| จังหวัด       | เนื้อที่เพาะปลูก<br>(ไร่) | ผลผลิต<br>(ตัน) | %   | ผลผลิต/ไร่<br>(กก.) |
|---------------|---------------------------|-----------------|-----|---------------------|
| 1. เพชรบูรณ์  | 1,028,600                 | 718,036         | 14  | 698                 |
| 2. นครราชสีมา | 766,065                   | 586,806         | 12  | 766                 |
| 3. เลย        | 764,630                   | 507,320         | 10  | 663                 |
| 4. น่าน       | 803,050                   | 487,484         | 10  | 607                 |
| 5. ตาก        | 706,117                   | 477,198         | 9   | 676                 |
| 6. เชียงราย   | 459,749                   | 321,185         | 6   | 699                 |
| 7. พะเยา      | 322,694                   | 217,502         | 4   | 674                 |
| 8.แพร่        | 312,995                   | 199,770         | 4   | 638                 |
| 9. นครสวรรค์  | 292,410                   | 196,655         | 4   | 673                 |
| 10. พิษณุโลก  | 272,095                   | 186,680         | 4   | 686                 |
| 11. อื่น ๆ    | 1,778,761                 | 1,196,626       |     |                     |
| รวมทั้งประเทศ | 7,507,166                 | 5,095,262       | 100 | 672                 |

| 3. ราคา (บาท/กก.)<br>(ความชื้นไม่เกิน 14.5%) | ปี 52/53 | ปี 53/54 | ปี 54/55 | ปี 55/56 | ปี 56/57 |        | △ +/-<br>(กค.-กค.57) |
|----------------------------------------------|----------|----------|----------|----------|----------|--------|----------------------|
|                                              |          |          |          | มีย.56   | มีย.57   | กค.57  |                      |
| 3.1 เกษตรกรขายได้ทั้ง ปท.                    | 6.79     | 8.30     | 8.36     | 8.18     | 7.54     | 7.70   | +2.12                |
| 3.2 จ.เพชรบูรณ์                              | 7.15     | 8.68     | 8.83     | 9.12     | 9.38     | 9.63   | +2.67                |
| 3.3 โรงงานอาหารสัตว์รับซื้อ                  | 7.71     | 9.43     | 9.74     | 10.20    | 10.06    | 10.31  | +2.49                |
| 3.4 ซื้อขายล่วงหน้าตลาดชिकाโก                |          |          |          |          |          |        |                      |
| - บาท/กก.                                    | 4.71     | 7.19     | 7.85     | 8.07     | 5.74     | 4.86   | -15.33               |
| - เหรียญสหรัฐ/ตัน                            | 141.54   | 234.66   | 253.34   | 260.69   | 175.83   | 150.87 | -14.20               |

#### 4. สภาพปัญหา

4.1 **ต้นทุน** (ก.ค.-ช.ค.) ปริมาณผลผลิตออกสู่ตลาดพร้อมกันจำนวนมาก โดยเฉพาะช่วง ส.ค.-ธ.ค. (85%) และเป็นการเก็บเกี่ยวช่วงฤดูฝนข้าว โปดมีความชื้นสูง ส่งผลให้ราคาโน้มต่ำลง

4.2 **ปลายฤดู** (ม.ค.-พ.ค.) ปริมาณผลผลิตออกสู่ตลาดน้อย (12%) และความชื้นลดลง ทำให้ราคาสูงขึ้น ส่งผลกระทบต่อผู้ใช้วัตถุดิบอาหารสัตว์

#### 5. นโยบายและมาตรการ

5.1 **นโยบายและมาตรการนำเข้าข้าวโพดเลี้ยงสัตว์ ปี 2555/56** ราคาข้าวโพดสูงขึ้นทั้งระบบ เนื่องจากผลผลิตลดลงไม่เพียงพอกับปริมาณความต้องการที่ใช้เพิ่มขึ้นตามการขยายตัวของปริมาณประชากรสัตว์ จึงต้องมีการนำเข้าข้าวโพดจากประเทศเพื่อนบ้าน การส่งออกลดลง เนื่องจากไม่สามารถแข่งขันรับซื้อเพื่อส่งออกได้ ราคาข้าวโพดเลี้ยงสัตว์ทั่วโลกอยู่ในเกณฑ์สูง

##### 5.1.1 คณะรัฐมนตรีมีมติเมื่อวันที่ 24 เม.ย.55 ดังนี้

(1) เห็นชอบให้องค์การคลังสินค้า (อคส.) นำเข้าข้าวโพดเลี้ยงสัตว์ตามแผนดำเนินการนำเข้าและการส่งมอบให้ผู้ซื้อ (ระบายจำหน่าย) ตามที่ อคส. เสนอ โดยเป็นข้าวโพดเลี้ยงสัตว์ (เมล็ด) ชนิดดี จากสาธารณรัฐประชาธิปไตยประชาชนลาว ปริมาณ 30,000 ตัน ระยะเวลานำเข้าเดือน พ.ค. – มิ.ย. 55 เพื่อจำหน่ายให้แก่เกษตรกรผู้เลี้ยงสัตว์รายย่อยภายในประเทศในราคาต่ำกว่าราคาหน้าฟาร์มของเกษตรกรผู้เลี้ยงสัตว์รายย่อยที่ซื้ออยู่

(2) ในส่วนของค่าใช้จ่ายในการดำเนินการนำเข้าข้าวโพดเลี้ยงสัตว์ของ อคส. (จ่ายขาด) จำนวน 37.50 ล้านบาท ให้องค์การคลังสินค้าขอตกลงรายละเอียดกับสำนักงานประมาณ เพื่อใช้จ่ายจากงบประมาณรายจ่ายประจำปีงบประมาณ พ.ศ. 2555 ที่ตั้งสำหรับการดำเนินโครงการรับจำนำผลผลิตทางการเกษตร ปีการผลิต 2554/55 ต่อไป

5.1.2 คณะรัฐมนตรีมีมติเมื่อวันที่ 2 ต.ค.55 เห็นชอบตามมติคณะกรรมการนโยบายอาหาร (17 ก.ย.55) ให้กำหนดนโยบายและมาตรการนำเข้าข้าวโพดเลี้ยงสัตว์ ดังนี้

| ข้อผูกพัน/กฎหมาย                                                                                                                                              | มาตรการที่กำหนดปี 2556                                                                                                                                                                                   |
|---------------------------------------------------------------------------------------------------------------------------------------------------------------|----------------------------------------------------------------------------------------------------------------------------------------------------------------------------------------------------------|
| (1) WTO - โควตา 54,700 ตัน<br>- อากรในโควตา 20%<br>- อากรนอกโควตา 73%<br>- ค่าธรรมเนียมพิเศษตันละ 180 บาท                                                     | - อากรในโควตาร้อยละ 20 ปริมาณโควตา 54,700 ตันตามที่ผูกพัน โดยให้ อคส.เป็นผู้นำเข้า<br>- อากรนำเข้านอกโควตาร้อยละ 73 และค่าธรรมเนียมพิเศษตันละ 180 บาท                                                    |
| (2) AFTA - อากร 0%                                                                                                                                            | - อากรนำเข้าร้อยละ 0 ระยะเวลานำเข้าระหว่างวันที่ 1 มีค. - 31 สค. 56 ผู้นำเข้าต้องปฏิบัติตามข้อกำหนดมาตรฐานและควบคุมการนำเข้าตามพรบ.ควบคุมคุณภาพอาหารสัตว์ พ.ศ.2525 สำหรับอคส.นำเข้าได้ไม่จำกัดเวลานำเข้า |
| (3) ACMECS                                                                                                                                                    | - อากรนำเข้าร้อยละ 0 ระยะเวลานำเข้าระหว่างวันที่ 1 มีค. - 31 สค. 56                                                                                                                                      |
| (4) FTA ไทย-นิวซีแลนด์ - อากร 0%<br>ไทย-ญี่ปุ่น(JTEPA) - อากร 0%<br>ไทย-ออสเตรเลีย<br>- โควตา 7,696.84 ตัน<br>- อากรในโควตา 10.67 %<br>- อากรนอกโควตา 65.70 % | - อากรนำเข้าร้อยละ 0<br>- อากรในโควตาร้อยละ 10.67 ปริมาณโควตา 7,696.84 ตันตามที่ผูกพัน โดยให้ อคส.เป็นผู้นำเข้า<br>- อากรนำเข้านอกโควตาร้อยละ 65.70                                                      |
| ความตกลง อาเซียน-ญี่ปุ่น(AJCEP)<br>- อากร 12.7%                                                                                                               | - อากรนำเข้าในโควตาร้อยละ 12.7 ระยะเวลานำเข้าระหว่างวันที่ 1 มค. - 31 มีค. 56                                                                                                                            |
| อาเซียน-เกาหลี (AKFTA)<br>- อากรนำเข้าในโควตา 8.89%                                                                                                           | - อากรนำเข้าในโควตาร้อยละ 10.9% ระยะเวลานำเข้าระหว่างวันที่ 1 เมย. - 31 สค. 56<br>- อากรนำเข้าในโควตาร้อยละ 8.89%                                                                                        |
| (5) การนำเข้าทั่วไป<br>- อากรนำเข้า กก.ละ 2.75 บาท<br>- ค่าธรรมเนียมพิเศษตันละ 1,000 บาท                                                                      | - อากรนำเข้า กก.ละ 2.75 บาทและค่าธรรมเนียมพิเศษตันละ 1,000 บาท<br>ทั้งนี้การนำเข้า นอกเหนือจากปริมาณในโควตาให้นำเข้าได้ไม่จำกัดปริมาณและช่วงเวลานำเข้า                                                   |

5.2 มาตรการแทรกแซงตลาดข้าวโพดเลี้ยงสัตว์ ปี 2556/57 คณะรัฐมนตรีมีมติเมื่อวันที่ 21 ม.ค.56 อนุมัตินำเข้าข้าวโพดเลี้ยงสัตว์จากลาวและกัมพูชาผ่านองค์การคลังสินค้า ดังนี้

5.2.1 อนุมัติในหลักการการนำเข้าข้าวโพดเลี้ยงสัตว์จากประเทศลาวและกัมพูชาผ่านองค์การคลังสินค้า (อคส.) ตามที่กระทรวงพาณิชย์เสนอ ดังนี้

(1) ให้ อคส. นำเข้าข้าวโพดเลี้ยงสัตว์จากลาวในอัตราภาษีนำเข้าร้อยละ 0 ช่วงเดือนมกราคมถึงเดือนกุมภาพันธ์ 2556 เพื่อส่งออกต่อไปยังประเทศที่สาม ประมาณ 2 แสนตัน

(2) ให้ อคส. นำเข้าข้าวโพดเลี้ยงสัตว์จากกัมพูชาในอัตราภาษีนำเข้าร้อยละ 0 เพื่อนำมาใช้เป็นวัตถุดิบอาหารสัตว์ในประเทศ ช่วงเดือนสิงหาคม 2556 ประมาณ 1 แสนตัน และเดือนพฤศจิกายน 2556 - มกราคม 2557 ประมาณ ๑.๕ แสนตัน

5.2.2 ให้คณะกรรมการนโยบายอาหารร่วมกับหน่วยงานที่เกี่ยวข้องรับไปพิจารณา รายละเอียดเพื่อบริหารจัดการช่วงเวลาและปริมาณการนำเข้าข้าวโพดเลี้ยงสัตว์ให้เหมาะสม โดยไม่ส่งผลกระทบต่อปริมาณและราคาผลผลิตข้าวโพดเลี้ยงสัตว์ภายในประเทศของไทย ทั้งนี้ ให้กระทรวงเกษตรและสหกรณ์และกระทรวงพาณิชย์รับความเห็นของสำนักงานคณะกรรมการพัฒนาการเศรษฐกิจและสังคมแห่งชาติที่เห็นควรว่ากระทรวงเกษตรและสหกรณ์ควรให้ความสำคัญกับความเข้มงวดในการกำกับดูแลการนำเข้าสินค้าเกษตรเข้ามาในราชอาณาจักร โดยการตรวจสอบคุณภาพและความปลอดภัย ทั้งศัตรูพืช โรคพืชและสัตว์ สารปนเปื้อนต่างๆ และความปลอดภัยด้านอาหาร โดยเฉพาะการนำเข้าตามแนวชายแดนต่างๆ อย่างเคร่งครัด รวมทั้งกระทรวงพาณิชย์ควรติดตามการนำเข้าเป็นระยะอย่างต่อเนื่อง เพื่อให้สามารถบริหารจัดการปริมาณและราคาข้าวโพดไม่ให้มีผลกระทบต่อเกษตรกรในประเทศ ไปพิจารณาดำเนินการในส่วนที่เกี่ยวข้องต่อไปด้วย

5.2.3 คณะรัฐมนตรีมีมติเมื่อวันที่ 3 ก.ย. 2556 และ 1 ต.ค. 2556 อนุมัติมาตรการแทรกแซงตลาดข้าวโพดเลี้ยงสัตว์ ปี 2556/57 ตามมติคณะกรรมการนโยบายข้าวโพดเลี้ยงสัตว์เมื่อวันที่ 23 ส.ค. 2556 เพื่อรักษาระดับราคาข้าวโพดมิให้ตกต่ำและส่งผลกระทบต่อเกษตรกร เป้าหมาย 1.875 ล้านตันเมล็ด ได้แก่ มาตรการหลักและมาตรการเสริม รวมวงเงินทั้งสิ้น 4,297.50 ล้านบาท ประกอบด้วย

#### (1) มาตรการหลัก

(1.1) การแทรกแซงรับซื้อและเชื่อมโยงผ่านผู้รวบรวมในพื้นที่ ให้ผู้รวบรวมในพื้นที่ (ผู้ซื้อ) รับซื้อข้าวโพดเลี้ยงสัตว์เมล็ด ความชื้น 14.5% กก.ละ 9.00 บาท (ความชื้น 30% กก.ละ 7.00 บาท) จากเกษตรกรตามใบรับรองเกษตรกร รายละเอียดไม่เกิน ๒๕ ตัน โดยรัฐจ่ายชดเชยให้กับผู้รับซื้อที่เข้าร่วมโครงการฯ ในอัตรา กก.ละ 1.50 บาท (ค่าใช้จ่ายในการปรับปรุงคุณภาพ กก.ละ 0.50 บาท และค่าบริหารจัดการ กก.ละ 1.00 บาท) เป้าหมาย 1.00 ล้านตันเมล็ด ณ ความชื้น 30% ระยะเวลาดำเนินการเดือนกันยายน - ธันวาคม 2556 วงเงินชดเชยให้กับผู้รวบรวม (ผู้ซื้อ) จำนวน 2,812.50 ล้านบาท

(1.2) การขยายปริมาณการรับซื้อ โดยขอความร่วมมือผู้ประกอบการอาหารสัตว์และอุตสาหกรรมที่ใช้ข้าวโพดเลี้ยงสัตว์เป็นวัตถุดิบ จำนวน 6 แห่ง ได้แก่ ซีพีเอฟ/เบทาโกร/แหลมทอง/กรุงไทยอาหารสัตว์/ลีพัฒนาอาหารสัตว์ และท็อปฟีดมิลล์ ขยายกำลังการรับซื้อระหว่างเดือนกันยายน - ธันวาคม 2556 จากปกติเพิ่มขึ้นอีก 10% - 20% และรับซื้อในราคาที่เกษตรกรได้รับประโยชน์อย่างเต็มที่

(1.3) การชดเชยค่าขนส่งให้ผู้รวบรวมและสหกรณ์ผู้รวบรวม เพื่อให้ผู้รวบรวมและสหกรณ์ผู้รวบรวม จำนวน 11 จังหวัด ได้แก่ เชียงราย เชียงใหม่ ตาก น่าน แม่ฮ่องสอน ลำพูน ลำปาง พะเยา อุตรดิตถ์ แพร่ และ เลย ซึ่งสถานประกอบการตั้งอยู่บนพื้นที่เขาสูงที่มีความยากลำบากในการขนส่ง โดยจ่ายชดเชยค่าขนส่งแก่ผู้รวบรวมและสหกรณ์ผู้รวบรวม ตามระยะทางที่เกิดขึ้นจริง (ซึ่งเกินกว่า 150 กม.ขึ้นไป) ในอัตราเดียวกับโครงการรับจํานําสินค้าเกษตรของรัฐบาล ไม่เกิน กก.ละ 0.50 บาท จำนวน 175 ล้านบาท

## (2) มาตรการเสริม

(2.1) การเชื่อมโยงสหกรณ์ผู้ผลิตและผู้ใช้ โดยให้สหกรณ์ผู้ปลูกข้าวโพดเลี้ยงสัตว์ (ผู้รวบรวม) รับซื้อข้าวโพดเลี้ยงสัตว์เมล็ด ความชื้น 14.5% กก.ละ 9.00 บาท (ความชื้น 30% กก.ละ 7.00 บาท) จากเกษตรกรตามใบรับรองเกษตรกร รายละไม่เกิน 25 ตัน และเชื่อมโยงให้แก่สหกรณ์/กลุ่มเกษตรกรผู้เลี้ยงสัตว์ โดยรัฐจ่ายชดเชยค่าปรับปรุงคุณภาพและค่าบริหารจัดการให้กับสหกรณ์ผู้ปลูกข้าวโพดเลี้ยงสัตว์ (ผู้รวบรวม) ในอัตรา กก.ละ 1.75 บาท (วงเงินจ่ายขาด 175 ล้านบาท) และจ่ายชดเชยค่าขนส่งให้สหกรณ์/กลุ่มเกษตรกรผู้เลี้ยงสัตว์ (ผู้ซื้อ) ในอัตรา กก.ละ 0.50 บาท (วงเงินจ่ายขาด 50 ล้านบาท) เป้าหมาย 0.10 ล้านตันเมล็ด ณ ความชื้น 30% ระยะเวลาดำเนินการเดือนกันยายน - ธันวาคม 2556 รวมเป็นเงินจ่ายขาด จำนวน 225 ล้านบาท

(2.2) การผลักดันการส่งออก ให้ผู้ส่งออกข้าวโพดเลี้ยงสัตว์ (ผู้ซื้อ) รับซื้อข้าวโพดเลี้ยงสัตว์เมล็ด ความชื้น 14.5% กก.ละ 7.50 บาท จากผู้รวบรวมและสหกรณ์ผู้รวบรวมที่เข้าร่วมมาตรการฯ เพื่อผลักดันการส่งออกเท่านั้น โดยรัฐจ่ายชดเชยค่าบริหารจัดการให้กับผู้ส่งออก อัตรา กก.ละ 0.50 บาท เป้าหมาย 0.50 ล้านตันเมล็ด และให้ผู้ส่งออกได้รับชดเชยราคาและค่าบริหารจัดการ รวม กก.ละ 2.00 บาท รวมเป็นเงินจ่ายขาด จำนวน 1,000 ล้านบาท

(2.3) การกำกับดูแลการเสริมสภาพคล่องตลาดข้าวโพดเลี้ยงสัตว์ เสริมสภาพคล่องในการรับซื้อให้ผู้รวบรวมและสหกรณ์ผู้รวบรวมข้าวโพดเลี้ยงสัตว์ที่เข้าร่วมดำเนินการตามมาตรการหลักตามข้อ (1. 1) และ (2.1) และผู้ประกอบการโรงงานอาหารสัตว์ ตลอดจนผู้ค้าทั่วไป ที่รับซื้อข้าวโพดเลี้ยงสัตว์จากเกษตรกรตามราคาที่รัฐกำหนด เป้าหมายในการจ่ายชดเชยดอกเบี้ยที่ 1.0 ล้านตันเมล็ด วงเงินกู้รายละไม่เกิน 10 ล้านบาท โดยรัฐจ่ายชดเชยอัตราดอกเบี้ยเงินกู้ในอัตราร้อยละ 2 ต่อปี ระยะเวลา 6 เดือนวงเงินกู้เป็นเงินจ่ายขาดจำนวน 70.00 ล้านบาท ทั้งนี้ ให้ ธ.ก.ส. หรือธนาคารพาณิชย์เป็นผู้ดำเนินการ

(3) การกำกับดูแล จัดสรรให้กรมการค้าภายในเพื่อเป็นค่าใช้จ่ายในการบริหารจัดการ จัดเตรียมแนวทางการดำเนินการประชุมชี้แจงกำกับดูแลให้มีความรัดกุม ชัดเจน เพื่อป้องกันไม่ให้เกิดการทุจริตสวมสิทธิ รวมถึงประชาสัมพันธ์ให้กับผู้เกี่ยวข้องได้รับทราบอย่างทั่วถึง โดยให้เบิกจ่ายค่าใช้จ่ายดำเนินการได้ตามจริง แต่ไม่เกินร้อยละ 1 ของวงเงินดำเนินการ 1,500 ล้านบาท จำนวน 15 ล้านบาท

## 6. ผลการดำเนินการ

6.1 นโยบายและมาตรการนำเข้าข้าวโพดเลี้ยงสัตว์ ปี 2556/57 กรม.มีมติเมื่อ 21 ม.ค.56 อนุมัติให้อคส. นำเข้าข้าวโพดเลี้ยงสัตว์จากลาวในอัตรารายนำเข้าร้อยละ 0 ช่วงเดือนม.ค.-ก.พ.2556 เพื่อส่งออกไปยังประเทศที่สาม ประมาณ 2 แสนตัน ผลดำเนินการ บริษัท นานาพรรณเกษตรอุตสาหกรรม จำกัด ได้นำเข้าข้าวโพดเลี้ยงสัตว์จาก สปป.ลาวได้เพียง 6,000 ตัน และมีคุณภาพต่ำในนามของ อคส. โดยได้นำมาผ่านกระบวนการปรับปรุงคุณภาพด้วยเครื่องคัดแยกสิ่งเจือปน ส่งผลให้มีอัตราการสูญเสียข้าวโพดที่ถูกคัดออกร้อยละ 10 หรือคิดเป็นปริมาณ 600 ตัน และได้ส่งออกไปยังสาธารณรัฐประชาธิปไตยประชาชนลาว เมื่อวันที่ 8 ก.พ. 2556 ส่วนข้าวโพดที่ถูกคัดออกได้นำไปปรับปรุงเพื่อจำหน่ายให้กับผู้ประกอบการอาหารสัตว์และกลุ่มสหกรณ์การเกษตรในการใช้เป็นวัตถุดิบผลิตเป็นอาหารสัตว์ต่อไป

6.2 มาตรการแทรกแซงตลาดข้าวโพดเลี้ยงสัตว์ ปี 2556/57 ผลการดำเนินการมาตรการแทรกแซงตลาดข้าวโพดเลี้ยงสัตว์ ปี 2556/57 ตั้งแต่วันที่ 3 ก.ย. - 31 ธ.ค.2556 มาตรการหลัก (1) การแทรกแซงรับซื้อโดยผู้รวบรวม ปริมาณ 1.860 ล้านตัน (2) การจ่ายชดเชยค่าขนส่งผู้รวบรวม ปริมาณ 0.186 ล้านตัน (3) การจ่ายชดเชยค่าขนส่งสหกรณ์ผู้ใช้ ปริมาณ 808 ตัน มาตรการเสริม (1) การแทรกแซงรับซื้อโดยสหกรณ์ผู้รวบรวม ปริมาณ 0.010 ล้านตัน (2) การผลิตต้นส่งออก ปริมาณ 0.466 ล้านตัน (3) การเสริมสภาพคล่องทางการเงินการค้ำ ไม่มีผู้ผ่านตามหลักเกณฑ์ที่กำหนด

#### 7. สถานการณ์ ปี 2557/58

สถานการณ์ในประเทศ ในเดือนกรกฎาคม 2557 ราคาเกษตรกรขายได้ จ.เพชรบูรณ์ ปรับตัวสูงขึ้นจาก กก.ละ 9.38 บาท เป็น กก.ละ 9.63 บาท คิดเป็นร้อยละ 2.67 เนื่องจากผลผลิตออกสู่ตลาดหมดแล้ว อยู่ในช่วงรอผลผลิตฤดูใหม่ ปี 2557/58 ออกสู่ตลาด ราคาโรงงานอาหารสัตว์ปรับตัวสูงขึ้นจาก กก.ละ 10.06 บาท เป็น กก.ละ 10.31 บาท คิดเป็นร้อยละ 2.49 เนื่องจากผลผลิตออกสู่ตลาดเพียงเล็กน้อย ในขณะที่ผู้ประกอบการอาหารสัตว์ยังมีความต้องการใช้อย่างต่อเนื่อง ส่วนผู้ส่งออกหยุดรับซื้อเนื่องจากราคาภายในประเทศสูงไม่สามารถแข่งขันเพื่อส่งออกต่างประเทศได้

ต่างประเทศ ราคาตลาดชิคาโกปรับตัวลดลงจากเดือนที่ผ่านมาจาก กก.ละ 5.74 บาท เป็น กก.ละ 4.86 บาท คิดเป็นร้อยละ 15.33 เนื่องจากประเทศจีนเรียกร้องให้สำนักงานกักกันน้ำมันจากรัฐพีชสหรัฐรับรองว่าไม่มีข้าวโพดที่ตัดต่อพันธุกรรมสายพันธุ์ MIR162 จึงหยุดคำสั่งซื้อ

\*\*\*\*\*

กองส่งเสริมการค้าสินค้าเกษตร 2 กรมการค้าภายใน  
สิงหาคม 2557



หน่วย : บาท/กก.

|                                                                                   | ก.ค.   | ส.ค.   | ก.ย.   | ต.ค.   | พ.ย.   | ธ.ค.   | ม.ค.   | ก.พ.   | มี.ค.  | เม.ย.  | พ.ค.   | มิ.ย.  | เฉลี่ย |
|-----------------------------------------------------------------------------------|--------|--------|--------|--------|--------|--------|--------|--------|--------|--------|--------|--------|--------|
| <b>1.ราคาเกษตรกรขายได้ (ความชื้นไม่เกิน 14.5%) ที่มา สำนักงานเศรษฐกิจการเกษตร</b> |        |        |        |        |        |        |        |        |        |        |        |        |        |
| 2552/53                                                                           | 6.42   | 5.19   | 5.09   | 5.18   | 6.08   | 6.83   | 6.93   | 7.17   | 7.61   | 8.16   | 8.32   | 8.46   | 6.79   |
| 2553/54                                                                           | 8.74   | 8.34   | 8.09   | 7.89   | 7.94   | 8.00   | 8.21   | 8.38   | 8.36   | 8.87   | 8.62   | 8.13   | 8.30   |
| 2554/55                                                                           | 8.02   | 7.22   | 7.43   | 7.76   | 8.39   | 8.54   | 8.61   | 8.67   | 8.48   | 9.18   | 8.96   | 9.09   | 8.36   |
| 2555/56                                                                           | 9.24   | 9.95   | 9.25   | 8.94   | 9.46   | 8.75   | 8.44   | 8.84   | 8.99   | 8.96   | 8.62   | 8.18   | 8.97   |
| 2556/57                                                                           | 8.31   | 7.59   | 6.92   | 6.76   | 6.92   | 6.23   | 6.11   | 6.68   | 7.23   | 7.18   | 7.36   | 7.54   | 7.07   |
| 2557/58                                                                           | 7.70   |        |        |        |        |        |        |        |        |        |        |        |        |
| <b>2.ราคา จ.เพชรบูรณ์</b>                                                         |        |        |        |        |        |        |        |        |        |        |        |        |        |
| 2552/53                                                                           | 6.17   | 5.70   | 5.65   | 5.79   | 6.40   | 7.34   | 7.44   | 7.42   | 7.99   | 8.42   | 8.60   | 8.92   | 7.15   |
| 2553/54                                                                           | 8.89   | 8.28   | 8.49   | 8.41   | 8.45   | 8.48   | 8.58   | 8.71   | 8.93   | 9.58   | 9.01   | 8.37   | 8.68   |
| 2554/55                                                                           | 8.09   | 8.35   | 8.31   | 8.45   | 8.76   | 8.91   | 9.03   | 9.03   | 9.11   | 9.26   | 9.11   | 9.59   | 8.83   |
| 2555/56                                                                           | 9.98   | 10.60  | 9.57   | 9.33   | 9.96   | 9.83   | 9.62   | 9.61   | 9.42   | 9.34   | 9.09   | 9.12   | 9.62   |
| 2556/57                                                                           | 8.82   | 8.09   | 7.00   | 7.00   | 7.00   | 6.90   | 6.73   | 7.59   | 7.98   | 8.34   | 8.52   | 9.38   | 7.78   |
| 2557/58                                                                           | 9.63   |        |        |        |        |        |        |        |        |        |        |        |        |
| <b>3.ราคาที่ใช้ผู้ส่งออกปรับซื้อ ณ ตลาด กทม.</b>                                  |        |        |        |        |        |        |        |        |        |        |        |        |        |
| 2552/53                                                                           | 6.46   | 5.73   | 5.86   | 5.97   | 6.56   | 7.28   | 7.36   | 7.19   | 7.23   | -      | -      | -      | 6.63   |
| 2553/54                                                                           | -      | -      | -      | 8.19   | 8.38   | 8.32   | 8.25   | 8.41   | 8.84   | 9.09   | 9.34   | 8.57   | 8.60   |
| 2554/55                                                                           | 8.22   | 8.17   | 8.81   | 8.75   | 8.73   | 8.80   | 8.99   | 8.85   | 8.34   | 8.35   | 8.35   | 8.35   | 8.56   |
| 2555/56                                                                           | -      | -      | -      | -      | -      | -      | -      | -      | -      | -      | -      | -      | -      |
| 2556/57                                                                           | -      | -      | -      | 7.44   | 7.47   | 6.89   | 6.94   | 7.70   | 7.92   | 8.08   | 8.14   | 8.84   | 7.54   |
| 2557/58                                                                           | 8.98   |        |        |        |        |        |        |        |        |        |        |        |        |
| <b>4.ราคาที่โรงงานอาหารสัตว์รับซื้อ ณ ตลาด กทม.</b>                               |        |        |        |        |        |        |        |        |        |        |        |        |        |
| 2552/53                                                                           | 6.33   | 6.19   | 6.12   | 6.25   | 7.03   | 7.78   | 8.05   | 8.30   | 8.77   | 9.08   | 9.17   | 9.44   | 7.71   |
| 2553/54                                                                           | 9.34   | 8.88   | 9.08   | 9.03   | 9.08   | 9.02   | 9.28   | 9.46   | 9.86   | 10.41  | 10.20  | 9.51   | 9.43   |
| 2554/55                                                                           | 8.81   | 9.01   | 9.05   | 9.20   | 9.67   | 9.82   | 9.98   | 10.07  | 10.20  | 10.43  | 10.17  | 10.50  | 9.74   |
| 2555/56                                                                           | 10.72  | 11.49  | 10.45  | 10.13  | 10.49  | 10.21  | 10.19  | 10.21  | 10.19  | 10.23  | 10.20  | 10.20  | 10.39  |
| 2556/57                                                                           | 9.77   | 9.21   | 8.56   | 8.08   | 7.95   | 7.38   | 7.54   | 8.44   | 8.73   | 9.23   | 9.34   | 10.06  | 8.69   |
| 2557/58                                                                           | 10.38  |        |        |        |        |        |        |        |        |        |        |        |        |
| <b>5.ราคาซื้อขายล่วงหน้าตลาดชิคาโก</b>                                            |        |        |        |        |        |        |        |        |        |        |        |        |        |
| 2552/53                                                                           | 4.48   | 4.40   | 4.31   | 4.91   | 5.13   | 5.17   | 5.04   | 4.75   | 4.68   | 4.51   | 4.67   | 4.45   | 4.71   |
| 2553/54                                                                           | 4.79   | 5.13   | 5.87   | 6.46   | 6.52   | 6.99   | 7.68   | 8.39   | 8.21   | 8.97   | 8.61   | 8.69   | 7.19   |
| 2554/55                                                                           | 8.14   | 8.43   | 8.29   | 7.72   | 7.67   | 7.42   | 7.87   | 7.78   | 7.90   | 7.76   | 7.61   | 7.55   | 7.85   |
| 2555/56                                                                           | 9.72   | 9.99   | 9.35   | 9.11   | 8.99   | 8.71   | 8.50   | 8.34   | 8.48   | 7.46   | 7.79   | 8.07   | 8.71   |
| 2556/57                                                                           | 7.25   | 6.03   | 5.84   | 5.42   | 5.29   | 5.45   | 5.56   | 5.77   | 6.18   | 6.42   | 6.00   | 5.74   | 5.91   |
| 2557/58                                                                           | 4.55   |        |        |        |        |        |        |        |        |        |        |        | 4.55   |
| <b>6.ราคาซื้อขายล่วงหน้าตลาดชิคาโก (ดอลลาร์สหรัฐ/ตัน)</b>                         |        |        |        |        |        |        |        |        |        |        |        |        |        |
| 2552/53                                                                           | 130.90 | 128.77 | 126.90 | 146.43 | 153.50 | 155.10 | 151.88 | 142.80 | 143.13 | 138.92 | 143.67 | 136.49 | 141.54 |
| 2553/54                                                                           | 147.53 | 160.53 | 189.44 | 214.75 | 217.38 | 231.14 | 250.06 | 271.78 | 269.12 | 296.29 | 284.17 | 283.72 | 234.66 |
| 2554/55                                                                           | 269.14 | 280.78 | 271.28 | 248.75 | 246.82 | 237.06 | 248.33 | 252.08 | 256.18 | 250.01 | 242.22 | 237.44 | 253.34 |
| 2555/56                                                                           | 306.01 | 316.31 | 300.48 | 295.28 | 291.34 | 283.03 | 281.31 | 278.30 | 285.89 | 255.28 | 258.73 | 260.69 | 284.39 |
| 2556/57                                                                           | 231.94 | 190.18 | 183.43 | 172.87 | 166.42 | 167.91 | 168.17 | 176.06 | 189.9  | 197.68 | 195.79 | 175.83 | 184.68 |
| 2557/58                                                                           | 142.28 |        |        |        |        |        |        |        |        |        |        |        | 142.28 |

## กาแฟ

| รายการ/ปี                            | 2553/54                                                               | 2554/55   | 2555/56   | 2556/57        | 2557/58*(F) |       |
|--------------------------------------|-----------------------------------------------------------------------|-----------|-----------|----------------|-------------|-------|
| <b>1. ผลผลิตและความต้องการใช้</b>    |                                                                       |           |           |                |             |       |
| 1.1 สต็อกโลกต้นปี (ตัน) (*ประมาณการ) | 1,737,300                                                             | 1,556,760 | 2,160,360 | 2,161,740      | 1,926,960*  |       |
| 1.2 ผลผลิตโลก (ตัน)                  | 8,425,020                                                             | 8,633,820 | 9,308,400 | 9,008,700      | 8,920,260*  |       |
| - บราซิล (ตัน)                       | 3,270,000                                                             | 2,952,000 | 3,456,000 | 3,222,000      | 2,970,000*  |       |
| - เวียดนาม (ตัน)                     | 1,164,900                                                             | 1,560,000 | 1,590,000 | 1,738,500      | 1,755,000*  |       |
| 1.3 ผลผลิตไทย (ตัน)                  | 42,394                                                                | 41,461    | 37,460    | 38,463         | 37,366      |       |
| - อาราบิก้า (ตัน)                    | 5,339                                                                 | 6,145     | 7,792     | 7,989          | 9,347       |       |
| - โรบัสต้า (ตัน)                     | 37,055                                                                | 35,316    | 29,668    | 30,463         | 28,019      |       |
| 1.4 การใช้โลก (ตัน)                  | 8,045,220                                                             | 8,499,360 | 8,497,200 | 8,734,980      | 8,862,600*  |       |
| 1.5 การใช้ไทย (ตัน)                  | 61,480                                                                | 67,620    | 70,000    | 75,000         |             |       |
| 1.6 ช่วงออกสู่ตลาด                   | ต.ค.-เม.ย.และ ออกมาก ธ.ค.-มี.ค.                                       |           |           |                |             |       |
| 1.7 การนำเข้า                        | - ข้อผูกพัน WTO ให้นำเข้าในโควตา 5.25 ตัน ภายในโควตา 30% นอกโควตา 90% |           |           |                |             |       |
|                                      | - กาแฟสำเร็จรูปในโควตา 134 ตัน ภายในโควตา 40% นอกโควตา 49%            |           |           |                |             |       |
|                                      | - ข้อผูกพัน AFTA เมล็ดกาแฟ 5% กาแฟสำเร็จรูป 0%                        |           |           |                |             |       |
|                                      |                                                                       |           |           | ต.ค.56-มี.ย.57 |             |       |
| - เมล็ดกาแฟ (ตัน)                    | 12,291                                                                | 37,167    | 24,435    | 18,845         |             |       |
| - กาแฟคั่ว (ตัน)                     | 334                                                                   | 427       | 408       | 520            |             |       |
| - กาแฟผงสำเร็จรูป (ตัน)              | 2,959                                                                 | 4,042     | 6,036     | 4,953          |             |       |
| - กาแฟผสมน้ำตาลและครีมเทียม (ตัน)    | 4,803                                                                 | 5,833     | 1,699     | 4,255          |             |       |
| 1.8 การส่งออก                        |                                                                       |           |           |                |             |       |
| - เมล็ดกาแฟ (ตัน)                    | 241                                                                   | 876       | 1,938     | 227            |             |       |
| - กาแฟคั่ว (ตัน)                     | 881                                                                   | 215       | 159       | 144            |             |       |
| - กาแฟผงสำเร็จรูป (ตัน)              | 6,471                                                                 | 6,561     | 6,802     | 1,523          |             |       |
| - กาแฟผสมน้ำตาลและครีมเทียม (ตัน)    | 36,193                                                                | 37,834    | 8,043     | 35,300         |             |       |
| 2. ต้นทุนการผลิต (บาท/กก.)           | 45.51                                                                 | 46.20     | 50.77     | 47.55          |             |       |
| 3. ราคา (บาท/กก.)                    |                                                                       |           |           |                |             |       |
| รายการ/ปี                            | 2552/53                                                               | 2553/54   | 2554/55   | 2555/56        | 2556/57     |       |
|                                      |                                                                       |           |           |                | มี.ย.       | ก.ค.  |
| ● ราคาเกษตรกรขายได้ สคก. (เกรดคละ)   | 57.50                                                                 | 70.94     | 69.09     | 71.16          | -           | -     |
| ● ราคาเกษตรกรขายได้ จ.ชุมพร (เกรดดี) | 55.93                                                                 | 66.26     | 67.03     | 65.76          | -           | -     |
| ● โรงงานรับซื้อ จ.ชุมพร              | 57.63                                                                 | 66.78     | 64.69     | 63.41          | -           | -     |
| ● ราคาซื้อขายล่วงหน้าตลาดลอนดอน      | 47.16                                                                 | 66.35     | 62.08     | 57.95          | 64.14       | 65.90 |

หมายเหตุ (1) ปริมาณสต็อก ผลผลิตโลกและการใช้ของโลก จากกระทรวงเกษตรสหรัฐฯ

(2) ปริมาณผลผลิตของไทย ต้นทุนการผลิต ราคาเกษตรกรขายได้ จากสำนักงานเศรษฐกิจการเกษตร

(3) ความต้องการใช้ภายในประเทศ สอบถามโรงงานผู้ผลิตกาแฟสำเร็จรูปและกาแฟคั่วบด

(4) ปริมาณนำเข้า-ส่งออก จากกรมศุลกากร

#### 4. สถานการณ์และแนวโน้ม

##### 4.1 สถานการณ์ตลาดโลก

4.1.1 การผลิต/การใช้ กระทรวงเกษตรสหรัฐฯ คาดการณ์ (มิ.ย.57) ผลผลิตปี 2557/58 มีปริมาณ 8.920 ล้านตัน ลดลงจากปีที่ผ่านมาร้อยละ 0.98 เมื่อรวมกับสต็อกต้นปี 1.927 ล้านตัน จะมีอุปทานรวม 10.847 ล้านตัน สำหรับความต้องการใช้มีประมาณ 8.863 ล้านตัน สูงกว่าปีที่ผ่านมาร้อยละ 1.46

4.1.2 ราคากาแฟโรบัสตาตลาดโลก (ลอนดอน) เดือนกรกฎาคม 2557 ราคาซื้อขายล่วงหน้าตลาดลอนดอน ราคาเฉลี่ยตันละ 65.90 บาท/กก. (2,040.45 ตัน/ดอลลาร์) ปรับตัวสูงขึ้นจากเดือนก่อน ซึ่งมีราคาเฉลี่ยตันละ 64.14 บาท/กก. (1,964.40 ตัน/ดอลลาร์) คิดเป็นร้อยละ 2.74 เนื่องจากตลาดได้รับแรงหนุนอยู่บ้างจากการคาดการณ์ที่ว่าภาวะฝนตกในบราซิลอาจกระทบต่อการเก็บเกี่ยวในพื้นที่เพาะปลูกกาแฟ ทำให้ส่งผลถึงราคากาแฟโรบัสต้าด้วย และคาดว่าราคากาแฟจะยังคงเคลื่อนไหวอยู่ในกรอบแคบ ๆ ตามแรงซื้อและขายของกลุ่มนักลงทุน

##### 4.2 สถานการณ์ในประเทศ

4.2.1 ผลผลิต ปี 2557/58 สำนักงานเศรษฐกิจการเกษตรคาดการณ์ผลผลิตกาแฟ ทั้งประเทศ จะมีปริมาณ 37,366 ตัน แยกเป็นกาแฟโรบัสต้า 28,019 ตัน หรือร้อยละ 74.99 และอาราบิก้า 9,347 ตัน หรือร้อยละ 25.01 ลดลงจากปี 2556/57 ร้อยละ 2.85 เนื้อที่ให้ผลรวมทั้งประเทศเพิ่มขึ้นจากการขยายตัวของแหล่งปลูกกาแฟพันธุ์อาราบิก้าในภาคเหนือ และภาคตะวันออกเฉียงเหนือ เนื่องจากภาครัฐและเอกชนมีการส่งเสริมให้ปลูกเพิ่มในสวนไม้ยืนต้นและพื้นที่ป่าชุมชนตั้งแต่ปี 2554 เริ่มในผลผลิตในปีนี้ ส่วนผลผลิตต่อไร่ ในภาพรวมลดลงเนื่องจากแหล่งผลิตกาแฟทางภาคใต้ประสบปัญหาฝนทิ้งช่วงอากาศร้อน และแห้งแล้ง กาแฟติดดอกออกผลไม่ดี โดยมีผลผลิตเฉลี่ยต่อไร่ทั่วประเทศไร่ละ 139 กิโลกรัม เพิ่มขึ้นจากปีก่อน 7 กิโลกรัม หรือเพิ่มขึ้นร้อยละ 4.79 สำหรับความต้องการใช้กาแฟในประเทศมีปริมาณเพิ่มขึ้น เนื่องจากความนิยมบริโภคกาแฟของคนไทยที่เพิ่มขึ้น และความต้องการใช้เมล็ดกาแฟของโรงงานแปรรูปยังเพิ่มขึ้นอย่างต่อเนื่อง โดยผลผลิตกาแฟจะออกสู่ตลาดมากช่วงเดือนตุลาคม 2557 – เมษายน 2558

##### 4.2.2 ราคาเมล็ดกาแฟโรบัสต้า สิ้นสุดฤดูกาลเก็บเกี่ยวผลผลิต

#### 5. การเปิดตลาดสินค้ากาแฟตามข้อตกลงเขตการค้าเสรีอาเซียน (AFTA)

5.1 ตั้งแต่ 1 มกราคม 2553 มีการยกเลิกมาตรการโควตาภาษีและลดอัตราภาษีนำเข้าเมล็ดกาแฟจาก ร้อยละ 20 เหลือร้อยละ 5 และกาแฟสำเร็จรูปจากร้อยละ 5 เหลือร้อยละ 0 ซึ่งการเปิดตลาดดังกล่าว อาจส่งผลกระทบต่อตลาดกาแฟในประเทศ หน่วยงานที่เกี่ยวข้องจึงได้หามาตรการป้องกัน โดยคณะกรรมการนโยบายและแผนพัฒนาการเกษตรและสหกรณ์ ได้มีมติ (30 ก.ย.52) เห็นชอบมาตรการรองรับผลกระทบแล้ว

5.2 คณะอนุกรรมการพิจารณา มีมติเมื่อวันที่ 17 กุมภาพันธ์ 2557 เห็นชอบหลักเกณฑ์เงื่อนไขการนำเข้าเมล็ดกาแฟภายใต้ AFTA ในปี 2557 โดยให้ อคส.หรือผู้ประกอบการที่ประกอบธุรกิจแปรรูปกาแฟ และเป็นนิติบุคคลเป็นผู้นำเข้า ภายใต้เงื่อนไขและการกำกับ ดูแลของคณะอนุกรรมการพิจารณา ดังนี้

1) ให้นำเข้าเมล็ดกาแฟเพื่อใช้เป็นวัตถุดิบในการแปรรูปเท่านั้น ห้ามจำหน่ายหรือแจกจ่ายเป็นวัตถุดิบในประเทศ

## 2) ช่วงเวลานำเข้า

- เพื่อใช้ในประเทศ : เมษายน-พฤศจิกายน
- เพื่อผลิตเป็นผลิตภัณฑ์ส่งออก : พฤษภาคม-สิงหาคม

3) กำหนดให้ผู้ที่มีสิทธินำเข้าเมล็ดกาแฟพร้อมซื้อผลผลิตกาแฟในประเทศในฤดูกาลถัดไปเป็นปริมาณสองเท่าจากปริมาณที่นำเข้าจริง โดยจะต้องรับซื้อตามราคาตลาดโลก หรือหากราคาตลาดโลกตกต่ำให้รับซื้อในราคาอย่างน้อย 60 บาท ต่อ กก.

4) คุณสมบัติของผู้นำเข้าจะต้องมีประวัติการรับซื้อภายในประเทศย้อนหลังอย่างน้อย 1-2 ปี และมีใบอนุญาตโรงงานผลิตอาหารด้วย

5) ต้องรายงานการนำเข้า การใช้ สต็อกคงเหลือภายใน 1 เดือน และมีบทลงโทษหากไม่ดำเนินการ

5.3 ยุทธศาสตร์กาแฟ ปี 2552-2556 คณะรัฐมนตรีมีมติ (16 มิ.ย.52) เห็นชอบยุทธศาสตร์กาแฟ ปี 2552-2556 โดยมีเป้าหมายลดต้นทุนการผลิตกาแฟเท่ากับหรือมากกว่าเวียดนามไม่เกิน 10% เพิ่มผลผลิตต่อไร่ของกาแฟ รวมทั้งเพิ่มปริมาณแปลงกาแฟที่ได้รับการรับรอง GAP ไม่น้อยกว่า 50% และได้ผลผลิตกาแฟเพียงพอกับความต้องการใช้ของอุตสาหกรรมกาแฟในประเทศ สรุปสาระสำคัญได้ดังนี้

## (1) การเพิ่มประสิทธิภาพการผลิตและลดต้นทุนการผลิต

- วิจัยและพัฒนากาแฟโรบัสต้า เพื่อให้ได้พันธุ์ที่ให้ผลผลิตสูงและมีคุณภาพดีเป็นที่ยอมรับของเกษตรกรและภาคอุตสาหกรรม เหมาะสำหรับใช้เป็นพันธุ์ปลูกในอนาคต
- วิจัยพันธุ์กาแฟอาราบิก้าต้านทานโรคราสนิม เพื่อคัดเลือกสายพันธุ์กาแฟอาราบิก้าที่ต้านทานต่อโรคราสนิม
- วิจัยเทคโนโลยีการผลิตเพื่อเพิ่มประสิทธิภาพการผลิต พัฒนาประสิทธิภาพการผลิตกล้าโดยการเพาะเลี้ยงเนื้อเยื่อในระบบ Temporary Immersion Bioreactor แทนการเพาะเลี้ยงในอาหารแข็ง พัฒนาเทคโนโลยีการจัดการต้นกล้าทั้งก่อนและหลังการย้ายต้นกล้า เพิ่มปริมาณคาร์บอนไดออกไซด์ให้แก่ต้นอ่อน และการเลือกใช้วัสดุปลูกที่เหมาะสม
- การจัดการสวนกาแฟที่มีอายุมากเพื่อเพิ่มประสิทธิภาพการผลิตกาแฟโรบัสต้า การตัดพุ่มต้นและเปลี่ยนยอดให้เป็นพันธุ์ดี เพื่อเพิ่มประสิทธิภาพการผลิตของต้นกาแฟโรบัสต้าที่มีอายุมาก พบว่าสามารถเพิ่มผลผลิตกาแฟได้มากถึง 98% และมีกำไรเพิ่มขึ้นถึง 97%

(2) การเพิ่มมูลค่าผลิตภัณฑ์กาแฟ โดยการส่งเสริมการแปรรูปในสถาบันเกษตรกร ดำเนินกิจกรรมการเพิ่มประสิทธิภาพการผลิตและลดต้นทุนการผลิตของเกษตรกรการถ่ายทอดเทคโนโลยีการผลิตการแปรรูปกาแฟ/สัมมนาแลกเปลี่ยนความรู้ โดยการจัดประชุมเชิงปฏิบัติการให้กับผู้แทนสถาบันเกษตรกร กิจกรรมดำเนินการธุรกิจกาแฟของสถาบันเกษตรกร โดยการสนับสนุนเงินทุน/เงินกู้ดอกเบี้ยต่ำ

## (3) การพัฒนาและส่งเสริมด้านการสร้างเสถียรภาพราคา

- ส่งเสริมการซื้อขายเมล็ดกาแฟและผลิตภัณฑ์กาแฟตามชั้นคุณภาพ เพื่อส่งเสริมสินค้าเกษตรให้ได้คุณภาพมาตรฐานและปลอดภัย โดยประกาศในราชกิจจานุเบกษา เมื่อวันที่ 28 ธันวาคม 2552
- การบริหารตลาดภายในและตลาดต่างประเทศ เพื่อส่งเสริมสินค้าเกษตรให้ได้คุณภาพมาตรฐานและปลอดภัย โดยประกาศในราชกิจจานุเบกษา เมื่อวันที่ 12 พฤศจิกายน 2553

## (4) การปรับฐานการบริหารจัดการ

- จัดตั้งสำนักงานเลขานุการ เพื่อขับเคลื่อนยุทธศาสตร์กาแฟ และพิจารณาการนำเข้าเมล็ดกาแฟ กาแฟสำเร็จรูป เพื่อให้เกิดประโยชน์สูงสุดต่ออุตสาหกรรมกาแฟ
- สร้างเครือข่ายข้อมูลกาแฟในและต่างประเทศ มีการจัดงาน Asean coffee & Tea Festival ประจำปี ประสานงานจัดการประชุม Asean coffee & Tea association และการเข้าร่วมประชุม ASEAN National Focal Point Working Group on Coffee ทุก 2 ปี
- รวบรวมและประสานงานข้อมูลกาแฟในประเทศ เพื่อเป็นแนวทางในการพิจารณาการนำเข้า ส่งออกในการพัฒนาอุตสาหกรรมกาแฟต่อไป

## สรุปผลดำเนินการตามเป้าหมาย

- สามารถวิจัยและพัฒนาพันธุ์สำหรับเกษตรกรที่มีคุณภาพและผลผลิตสูง(กาแฟโรบัสต้าแนะนำ 5 พันธุ์ และกาแฟอาราบิก้าพันธุ์รับรอง 1 พันธุ์) และเทคโนโลยีการเพิ่มผลผลิตและประสิทธิภาพกาแฟที่สามารถนำไปประโยชน์ได้
- เพิ่มผลผลิตจาก 200 กก./ไร่ เป็น 300 กก./ไร่ และในการปลูกร่วมกับพืชอื่นจาก 143 กก./ไร่ เป็น 180 กก./ไร่ ในแปลงต้นแบบ
- สามารถถ่ายทอดเทคโนโลยีการเพิ่มผลผลิต ได้แก่ การตัดพื้ต้น การเปลี่ยนพันธุ์ดีแก่เกษตรกร จำนวนมากกว่า 2,500 ราย ในพื้นที่ปลูกกาแฟทั้งภาคเหนือและภาคใต้
- สามารถเพิ่มจำนวนแปลงกาแฟที่ได้รับการรับรอง GAP มากกว่า 50%

5.4 การปรับโครงสร้างสินค้ากาแฟแบบครบวงจร มติคณะกรรมการบริหารกองทุนปรับโครงสร้างภาคเกษตร (17 ก.ย.52) เห็นชอบโครงการปรับโครงสร้างสินค้ากาแฟแบบครบวงจร เพื่อช่วยเพิ่มผลผลิตต่อไร่ ลดต้นทุนการผลิตและช่วยแปรรูปสินค้ากาแฟ ระยะเวลาโครงการ 7 ปี สนับสนุนเงินกองทุนฯ 54,442,870 บาท ให้แก่สหกรณ์ผู้ปลูกกาแฟจังหวัดชุมพร จำกัด กลุ่มเกษตรกรทำสวนเขาทะเล จังหัดชุมพร และกลุ่มเกษตรกรทำสวน จปร. จังหวัดระนอง

ผลการดำเนินงาน ในภาพรวมของปี 2556 พบว่า มีระดับความสำเร็จคิดเป็นร้อยละ 100.41 จัดอยู่ในระดับดีเยี่ยม ดังนี้

## 5.4.1 กิจกรรมเพิ่มประสิทธิภาพการผลิตและลดต้นทุนการผลิตกาแฟ

1) กรมส่งเสริมการเกษตร คัดเลือกเกษตรกรเข้าร่วมโครงการจำนวน 220 ราย ครบตามเป้าหมายที่กำหนดไว้ การรวมกลุ่มและจัดเวทีเรียนรู้แบบมีส่วนร่วม เป้าหมายการดำเนินงานจำนวน 4 ครั้ง โดยอ.ท่าแซะ จ.ชุมพร จัดอบรม 4 ครั้ง ตามเป้าหมายการจัดทำแปลงเพิ่มประสิทธิภาพการผลิต และลดต้นทุนการผลิตกาแฟตัดทั้งแปลงแล้วเสร็จ อ.สวี จ.ชุมพร จัดอบรมแล้ว 2 ครั้ง จัดทำแปลงฯ โดยตัดพื้ต้นทั้งแปลงร้อยละ 85 และตัดบางส่วนร้อยละ 5 ส่วน อ.กระบุรี จ.ระนอง จัดอบรม 4 ครั้ง ตามเป้าหมาย จัดทำแปลงฯ ตัดทั้งแปลงร้อยละ 24 ตัดบางส่วนร้อยละ 46 และยังไม่ตัดอีกร้อยละ 30

2) กรมพัฒนาที่ดิน มีหน้าที่สำรวจ ตรวจวิเคราะห์สภาพพื้นที่ปลูกกาแฟทางกายภาพและถ่ายทอดเทคโนโลยีการปรับปรุงดินด้วยอินทรีย์วัตถุ จัดหน่วยบริการเคลื่อนที่ เข้ามาปฏิบัติการตรวจสอบดิน เพื่อความสะดวกและรวดเร็ว จำนวน 289 ราย ร้อยละ 115.60 ของเป้าหมาย 250 ราย และส่งผลการตรวจวิเคราะห์ดินให้กับเกษตรกรรับทราบแล้ว

5.4.2 กิจกรรมส่งเสริมพัฒนาธุรกิจกาแฟของสถาบันเกษตรกร กรมส่งเสริมสหกรณ์จัดประชุม เชิงปฏิบัติการให้กับผู้แทนสถาบันเกษตรกร 2 ครั้ง ครั้งที่ 1 ที่โรงแรมนานาบุรี จ.ชุมพร เมื่อวันที่ 28 - 29 เมษายน 2556 มีผู้เข้าร่วมจำนวน 63 ราย และครั้งที่ 2 ที่โรงแรมทีตินี จ.ระนอง เมื่อวันที่ 9 - 10 ตุลาคม 2556 จำนวนผู้เข้าร่วม 65 ราย

#### 5.4.3 กิจกรรมด้านการดำเนินธุรกิจ และเพิ่มมูลค่ากาแฟของสถาบันเกษตรกร

1) สหกรณ์ผู้ปลูกกาแฟ จ.ชุมพร จำกัด ได้ใช้จ่ายเงินทุนหมุนเวียนในการรวบรวมผลผลิตเมล็ดกาแฟ ปริมาณ 956.79 ตัน มูลค่า 66,024,371 บาท จัดซื้อกาแฟสำเร็จรูป 5.74 ตัน เป็นเงิน 2,156,797 บาท และจำหน่ายเมล็ดกาแฟ 1,056.57 ตัน จำนวนเงิน 78,197.78 บาท กาแฟคั่ว 1.66 ตัน จำนวนเงิน 324,825 บาท กาแฟคั่ว-บด 18, 383 กก. เป็นเงิน 3,654,933 บาท และกาแฟ ทรีอินวัน 36,814 ห่อ จำนวนเงิน 2,872,146 บาท

2) กลุ่มเกษตรกรทำสวนเขาทะเล จ.ชุมพร ได้ใช้จ่ายเงินทุนหมุนเวียนในการจัดซื้อกาแฟสำเร็จรูป 136.86 ตัน เป็นเงิน 108,853,029 บาท และกลุ่มฯ จำหน่ายกาแฟคั่ว-บด 4,567 กก. เป็นเงิน 985,496 บาท และกาแฟ ทรีอินวัน 1,279,868 ห่อ จำนวนเงิน 91,380,787 บาท

3) กลุ่มเกษตรกรทำสวน จปร. อ.กระบุรี จ.ระนอง ได้ใช้ ใช้จ่ายเงินทุนหมุนเวียนในการจัดหาวัสดุอุปกรณ์ ได้แก่ น้ำตาล วัตดูดิบ 3 in 1 ครีมเทียม และกาแฟเมล็ด ได้จำหน่ายกาแฟ 3 in 1 จำนวน 3,798 ห่อ เป็นเงิน 379,020 บาท

#### 5.4.4 การชำระเงินคืนกองทุนฯ

สถาบันเกษตรกร ชำระเงินยืมปลอดดอกเบี้ยคืนกองทุนฯ เมื่อครบกำหนดชำระปีที่ 2 เมื่อวันที่ 15 มิถุนายน 2556 จำนวนเงินทั้งสิ้น 6,140,000 บาท คิดเป็นร้อยละ 140.39 ของเป้าหมาย 4,373,367 บาท ของสหกรณ์ผู้ปลูกกาแฟจังหวัดชุมพร จำกัด จำนวน 2,600,000 บาท กลุ่มเกษตรกรทำสวนเขาทะเล จ.ชุมพร 3,440,000 บาท และกลุ่มเกษตรกรทำสวน จปร. อ.กระบุรี จ.ระนอง 100,000 บาท

## ราคาเมล็ดกาแฟ

หน่วย : บาท/กก.

| ปี/เดือน               | ตค.   | พย.   | ธค.   | มค.   | กพ.   | มีค.  | เมย.  | พค.   | มิย. | กค. | สค. | กย. | เฉลี่ย |
|------------------------|-------|-------|-------|-------|-------|-------|-------|-------|------|-----|-----|-----|--------|
| ราคาที่ยกขัณฑ์กรขายได้ |       |       |       |       |       |       |       |       |      |     |     |     |        |
| 2539/40                | -     | -     | 24.50 | 28.88 | 32.07 | 31.76 | 30.00 | -     | -    | -   | -   | -   | 31.03  |
| 2540/41                | -     | -     | 47.33 | 71.3  | 71.58 | 60.31 | 60.03 | -     | -    | -   | -   | -   | 63.57  |
| 2541/42                | -     | -     | 49.98 | 56.94 | 57.55 | 44.44 | 42.83 | 43.00 | -    | -   | -   | -   | 48.46  |
| 2542/43                | -     | 32.82 | 32.14 | 28.82 | 26.12 | 22.23 | 21.50 | -     | -    | -   | -   | -   | 24.18  |
| 2543/44                | -     | -     | 31.43 | 31.22 | 31.35 | 31.02 | 31.47 | -     | -    | -   | -   | -   | 31.24  |
| 2544/45                | -     | -     | 22.31 | 25.37 | 25.38 | 27.44 | -     | -     | -    | -   | -   | -   | 27.25  |
| 2545/46                | -     | -     | -     | 31.56 | 34.3  | 24.85 | -     | -     | -    | -   | -   | -   | 31.82  |
| 2546/47                | -     | 27.85 | 27.19 | 29.44 | 23.25 | 22.62 | -     | -     | -    | -   | -   | -   | 27.64  |
| 2547/48                | -     | 29.00 | 29.41 | 26.81 | 27.75 | 29.35 | -     | -     | -    | -   | -   | -   | 28.75  |
| 2548/49                | -     | -     | 33.49 | 41.67 | 43.66 | 42.00 | 39.00 | -     | -    | -   | -   | -   | 36.49  |
| 2549/50                | -     | -     | 44.78 | 47.11 | 46.99 | -     | -     | -     | -    | -   | -   | -   | 45.57  |
| 2550/51                | -     | 58.50 | 57.79 | 65.70 | 68.61 | -     | -     | -     | -    | -   | -   | -   | 59.81  |
| 2551/52                | 45.00 | 56.75 | 64.43 | 67.50 | 70.45 | 69.67 | -     | -     | -    | -   | -   | -   | 68.35  |
| 2552/53                | -     | 50.00 | 52.47 | 55.32 | 61.12 | -     | -     | -     | -    | -   | -   | -   | 57.50  |
| 2553/54                | -     | 59.00 | 60.00 | 66.72 | 76.87 | 72.39 | -     | -     | -    | -   | -   | -   | 70.94  |
| 2554/55                | -     | 65.00 | 68.30 | 70.63 | 71.19 | 66.00 | -     | -     | -    | -   | -   | -   | 69.09  |
| 2555/56                | -     | 63.33 | 66.56 | 68.66 | 70.16 | 77.01 | -     | -     | -    | -   | -   | -   | 71.16  |
| 2556/57                | -     | -     | 60.00 | 65.00 | 65.00 | 66.50 | -     | -     | -    | -   | -   | -   | 64.94  |

ที่มา : สำนักงานเศรษฐกิจการเกษตร

| ปีผลิต                      | ตค.   | พย.   | ธค.   | มค.   | กพ.   | มีค.  | เมย.  | พค. | มิย. | กค. | สค. | กย. | เฉลี่ย |
|-----------------------------|-------|-------|-------|-------|-------|-------|-------|-----|------|-----|-----|-----|--------|
| ราคาที่ยกขัณฑ์โรงงานรับซื้อ |       |       |       |       |       |       |       |     |      |     |     |     |        |
| 2547/48                     | 35.00 | 35.00 | 35.00 | 35.00 | 35.00 | 35.00 | -     | -   | -    | -   | -   | -   | 35.00  |
| 2548/49                     | -     | -     | -     | 43.00 | 47.00 | 47.00 | -     | -   | -    | -   | -   | -   | 45.67  |
| 2549/50                     | -     | -     | -     | 50.00 | 50.00 | -     | -     | -   | -    | -   | -   | -   | 50.00  |
| 2550/51                     | -     | -     | 57.00 | 67.00 | 73.00 | -     | -     | -   | -    | -   | -   | -   | 65.67  |
| 2551/52                     | -     | 67.31 | 68.03 | 68.73 | 68.50 | -     | -     | -   | -    | -   | -   | -   | 68.14  |
| 2552/53                     | -     | -     | 52.70 | 55.83 | 60.97 | 61.00 | -     | -   | -    | -   | -   | -   | 57.63  |
| 2553/54                     | -     | 57.05 | 57.80 | 65.35 | 70.26 | 74.20 | 76.00 | -   | -    | -   | -   | -   | 66.78  |
| 2554/55                     | -     | 62.35 | 62.71 | 65.45 | 67.21 | 65.71 | -     | -   | -    | -   | -   | -   | 64.69  |
| 2555/56                     | -     | 61.52 | 61.61 | 62.91 | 64.35 | 66.67 | -     | -   | -    | -   | -   | -   | 63.41  |
| 2556/57                     | -     | 60.00 | 60.39 | 60.07 | 62.68 | 64.25 | -     | -   | -    | -   | -   | -   | 61.48  |

ที่มา : สำนักงานการค้าภายในจังหวัดชุมพร (จุดรับซื้อของ บจ.ควอลิตี้ คอฟฟี่ โปรดักท์ส : เนสเล่ท์)

| ปีผลิต                                                                      | ตค.   | พย.   | ธค.   | มค.   | กพ.   | มีค.  | เมย.  | พค.   | มิย.  | กค.   | สค.   | กย.   | เฉลี่ย |
|-----------------------------------------------------------------------------|-------|-------|-------|-------|-------|-------|-------|-------|-------|-------|-------|-------|--------|
| ราคาซื้อขายล่วงหน้ากาแฟโรบัสต้า ตลาดลอนดอน (เฉลี่ยส่งมอบ 3-6 เดือนข้างหน้า) |       |       |       |       |       |       |       |       |       |       |       |       |        |
| 2547/48                                                                     | 28.40 | 25.96 | 30.25 | 28.84 | 32.72 | 38.07 | 41.19 | 45.52 | 50.30 | 50.04 | 43.81 | 38.23 | 37.78  |
| 2548/49                                                                     | 39.07 | 42.42 | 46.92 | 49.86 | 48.11 | 44.59 | 44.85 | 44.04 | 44.42 | 47.24 | 52.21 | 57.74 | 46.79  |
| 2549/50                                                                     | 54.66 | 56.56 | 53.26 | 56.04 | 55.73 | 53.05 | 50.59 | 57.33 | 63.28 | 62.37 | 59.84 | 52.33 | 56.25  |
| 2550/51                                                                     | 63.10 | 66.76 | 62.09 | 63.31 | 75.96 | 78.08 | 71.22 | 70.41 | 74.04 | 78.09 | 76.80 | 73.35 | 71.10  |
| 2551/52                                                                     | 60.35 | 62.60 | 64.82 | 61.24 | 57.03 | 54.61 | 53.45 | 52.15 | 50.03 | 48.37 | 48.73 | 49.92 | 55.28  |
| 2552/53                                                                     | 48.85 | 45.85 | 45.60 | 45.26 | 43.24 | 41.34 | 43.42 | 43.57 | 49.23 | 55.06 | 53.64 | 50.91 | 47.16  |
| 2553/54                                                                     | 52.18 | 56.35 | 58.37 | 64.06 | 69.75 | 73.93 | 73.38 | 76.90 | 73.21 | 67.58 | 66.90 | 63.56 | 66.35  |
| 2554/55                                                                     | 59.49 | 57.60 | 59.05 | 57.88 | 59.86 | 61.39 | 61.79 | 65.97 | 65.60 | 66.43 | 65.89 | 64.03 | 62.08  |
| 2555/56                                                                     | 63.28 | 58.45 | 57.70 | 59.56 | 62.06 | 63.22 | 51.38 | 59.44 | 55.56 | 54.35 | 55.95 | 54.49 | 57.95  |
| 2556/57                                                                     | 51.05 | 48.51 | 52.39 | 52.92 | 61.87 | 69.14 | 68.84 | 67.53 | 64.14 | 65.90 |       |       | 60.23  |

ที่มา : ข่าว BISNEWS , Futuresource.com , Reuters , indcaffe.com

กองส่งเสริมการค้าสินค้าเกษตร 1



**ปาล์มน้ำมัน**

| 1. ผลผลิต : ล้านตัน |                           | ปี 2553 | ปี 2554 | ปี 2555 | ปี 2556 | ปี 2557 <sup>F</sup> |
|---------------------|---------------------------|---------|---------|---------|---------|----------------------|
|                     |                           | (ก.ด.)  |         |         |         |                      |
| 1) โลก              | น้ำมันพืช (USDA)          | 141.36  | 148.97  | 156.99  | 160.56  | 169.92               |
|                     | : น้ำมันถั่วเหลือง        | 38.79   | 41.29   | 42.60   | 42.90   | 44.98                |
|                     | : น้ำมันปาล์มดิบ          | 46.07   | 48.84   | 52.11   | 55.97   | 59.29                |
|                     | : อินโดนีเซีย             | 22.00   | 23.60   | 26.20   | 28.50   | 31.00                |
|                     | : มาเลเซีย                | 17.76   | 18.21   | 18.20   | 19.32   | 19.90                |
| 2) ไทย              | : ผลปาล์ม(ก. เกษตร)       | 8.223   | 10.777  | 11.357  | 12.812  | 13.201               |
|                     | : น้ำมันดิบ(รง.สกัดข้แรง) | 1.288   | 1.832   | 1.893   | 2.135   | 2.244                |

| 2. สมดุลน้ำมันปาล์มดิบ : ตันCPO |                            | ปี 2553     | ปี 2554   | ปี 2555   | ปี 2556   | ปี 2557   |
|---------------------------------|----------------------------|-------------|-----------|-----------|-----------|-----------|
|                                 |                            | (ประมาณการ) |           |           |           |           |
| 1) สต็อกต้นปี                   |                            | 135,518     | 67,787    | 297,586   | 364,170   | 204,000   |
| 2) ผลผลิตน้ำมันปาล์มดิบ         |                            | 1,287,510   | 1,832,151 | 1,892,552 | 2,135,183 | 2,244,000 |
| 3) นำเข้า                       | - ดิบ+บริสุทธิ์ คิดเป็นดิบ | -           | 59,668    | 40,055    | -         | -         |
| 4) ใช้ในประเทศ                  | - ผลิตน้ำมันพืช            | 900,756     | 978,556   | 1,042,598 | 1,058,226 | 1,058,000 |
|                                 | - ผลิตไบโอดีเซล            | 382,166     | 376,618   | 626,380   | 775,043   | 840,000   |
| 5) ส่งออก                       | - น้ำมันดิบ                | 63,321      | 306,845   | 197,045   | 465,084   | 200,000   |
| 6) สต็อกปลายปี                  |                            | 67,784      | 297,586   | 364,170   | 203,999   | 350,000   |

ที่มา : โรงงานสกัด โรงกลั่นน้ำมันปาล์ม และโรงผลิตไบโอดีเซล แจ้งตามประกาศ กก. (น้ำมันบริสุทธิ์ จะคิดเป็นน้ำมันดิบ)

| 3. พื้นที่ / ต้นทุน / ผลผลิตเฉลี่ย |           | ปี 2553 | ปี 2554 | ปี 2555 | ปี 2556 | ปี 2557 |
|------------------------------------|-----------|---------|---------|---------|---------|---------|
| 1) พื้นที่ยืนต้น                   | : ล้านไร่ | 4.077   | 4.285   | 4.405   | 4.221   | Na      |
| 2) พื้นที่ให้ผล                    | : ล้านไร่ | 3.552   | 3.747   | 3.714   | 3.915   | 4.096   |
| 3) ต้นทุนผลปาล์ม                   | : บาท/กก. | 2.97    | 2.77    | 3.02    | 2.65    | 2.78    |
| 4) ผลผลิตเฉลี่ย                    | : กก./ไร่ | 2,315   | 2,876   | 3,058   | 3,273   | 3,223   |

| แหล่งผลิตสำคัญ ปี 2557 | เนื้อที่ให้ผล<br>ไร่ | ผลผลิต<br>ตันผลปาล์ม | Yield<br>กก./ไร่ | % ผลผลิต   |
|------------------------|----------------------|----------------------|------------------|------------|
| 1. สุราษฎร์ธานี        | 1,001,581            | 3,555,241            | 3,550            | 27         |
| 2. กระบี่              | 942,703              | 3,507,066            | 3,720            | 27         |
| 3. ชุมพร               | 794,682              | 2,639,256            | 3,321            | 20         |
| 4. นครศรีธรรมราช       | 240,258              | 748,630              | 3,116            | 6          |
| 5. พังงา               | 152,187              | 490,077              | 3,220            | 4          |
| 6. ตรัง                | 154,392              | 507,770              | 3,289            | 4          |
| 7. ประจวบคีรีขันธ์     | 108,404              | 267,250              | 2,465            | 2          |
| 8. ชลบุรี              | 96,626               | 283,697              | 2,936            | 2          |
| 9. สตูล                | 95,914               | 240,885              | 2,511            | 2          |
| 10. ระนอง              | 65,329               | 213,124              | 3,262            | 2          |
| 11. ตราด               | 61,749               | 159,593              | 2,585            | 1          |
| 12. อื่น ๆ (55 จว.)    | 382,041              | 588,307              | 330-3,140        | 4          |
| <b>รวมทั้งประเทศ</b>   | <b>4,095,866</b>     | <b>13,200,896</b>    | <b>3,223</b>     | <b>100</b> |

ที่มา : ศูนย์สารสนเทศการเกษตร สำนักงานเศรษฐกิจการเกษตร (พยากรณ์ ณ. ม.ย.57)

| 4. การนำเข้า-ส่งออก : ตัน |                | ปี 2553 | ปี 2554 | ปี 2555 | ปี 2556 | ปี 2557      |
|---------------------------|----------------|---------|---------|---------|---------|--------------|
| 4.1 นำเข้า                | น้ำมันปาล์มดิบ | 17      | 59,794  | -       | 19      | (ม.ค.-มิ.ย.) |
|                           | น้ำมันปาล์มสุก | 1,081   | 6,512   | 44,194  | 92      | 17,634       |
| 4.2 ส่งออก                | น้ำมันปาล์มดิบ | 66,001  | 331,710 | 218,429 | 480,083 | 126,248      |
|                           | น้ำมันปาล์มสุก | 55,328  | 50,137  | 74,402  | 69,131  | 29,588       |

ประเทศส่งออกปี<sup>57</sup> ตัน : เยอรมัน 10%, อินเดีย 59%, มาเลเซีย 5%, เนเธอร์แลนด์ 10%, อิตาลี 17%

ปาล์มสุก : พม่า 59%, จีน 22%, เวียดนาม 8%, ลาว 6%, กัมพูชา 4%, อื่น ๆ 1%

ประเทศนำเข้าจากปี<sup>56</sup> ตัน : สิงคโปร์ 100% , ปาล์มสุก : อินโดนีเซีย 99%

ที่มา : กรมศุลกากร / ตั้งแต่ปี 55 ตัน : พิกัด 1511.10 , ปาล์มสุก : พิกัด 1511.90

| 5. ราคา : บาท/กก.          | ปี 2553 | ปี 2554 | ปี 2555 | ปี 2556 | ปี 2557     |
|----------------------------|---------|---------|---------|---------|-------------|
| 5.1 ไทย                    |         |         |         |         | (ม.ค.-ก.ค.) |
| ผลปาล์มทะเลสาบ(%น้ำมัน 17) | 4.83    | 6.02    | 5.31    | 4.16    | 4.96        |
| น้ำมันปาล์มดิบ             | 29.10   | 36.59   | 30.86   | 25.24   | 29.75       |
| น้ำมันปาล์มปาล์มสุก (Bulk) | 33.05   | 43.03   | 35.66   | 28.03   | 33.97       |
| 5.2 มาเลเซีย               |         |         |         |         |             |
| น้ำมันปาล์มดิบ             | 27.02   | 32.63   | 28.89   | 23.27   | 25.95       |
| น้ำมันปาล์มปาล์มสุก        | 28.31   | 35.10   | 30.50   | 24.75   | 26.94       |

#### 6. สภาพปัญหา/สาเหตุ

1) การผลิต ผลผลิตเฉลี่ยต่ำ ต้นทุนการผลิตสูง เนื่องจากพันธุ์ปาล์มคุณภาพต่ำ พื้นที่ไม่เหมาะสม ุญราคาสูงขึ้น ผู้ปลูกปาล์ม 90% เป็นเกษตรกรรายย่อย ขาดการจัดการที่ดี ปริมาณผลผลิตออกสู่ตลาด ไม่สม่ำเสมอ ทำให้การพยากรณ์ผลผลิตคาดเคลื่อน ส่งผลต่อแผนการบริหารจัดการอุตสาหกรรมน้ำมันปาล์มและการกำหนดมาตรการในการดูแลเกษตรกรและผู้บริโภค

2) การนำเข้า-ส่งออก มีการนำเข้าเพื่อส่งออก การถ่ายลำ (ตั้งแต่ปี 48-ปัจจุบัน) ซึ่งกระทบต่อตลาดส่งออกน้ำมันส่วนเกิน ส่วนการส่งออกมีความสามารถในการแข่งขันต่ำ เนื่องจากราคาในประเทศสูง

3) การค้าในประเทศ โรงสกัดฯ มีกำลังผลิตส่วนเกิน 50% แข่งขันซื้อสูงจึงมีการตัดปาล์มดิบและปัญหาการลักลอบนำเข้า ยังมีอยู่ส่งผลกระทบต่อราคาในประเทศ

#### 7. มาตรการบริหารจัดการทั้งระบบตั้งแต่ปี 2546

มติคณะรัฐมนตรี วันที่ 8 และ 22 เม.ย.46 เห็นชอบให้หน่วยงานที่เกี่ยวข้องดำเนินการแก้ไขปัญหาลำปาล์มน้ำมันอย่างเป็นระบบ ตามที่กระทรวงพาณิชย์เสนอพร้อมให้แต่งตั้งคณะกรรมการแก้ไขปัญหาลำปาล์มน้ำมันอย่างเป็นระบบโดยมีรัฐมนตรีว่าการกระทรวงพาณิชย์เป็นประธาน เพื่อทำหน้าที่กำหนดมาตรการและบริหารจัดการแก้ไขปัญหาลำปาล์มน้ำมันทั้งระบบอย่างต่อเนื่อง

ทั้งนี้ คณะรัฐมนตรี ได้มีมติเมื่อวันที่ 10 มิ.ย.51 เห็นชอบให้แต่งตั้งคณะกรรมการนโยบายปาล์มแห่งชาติ (กนป.) ตามระเบียบสำนักนายกรัฐมนตรีว่าด้วยคณะกรรมการนโยบายปาล์มแห่งชาติ พ.ศ.2551 ประกาศเมื่อวันที่ 12 มิ.ย.51 โดยมีนายกรัฐมนตรีหรือรองนายกรัฐมนตรีที่ได้รับมอบหมาย เป็นประธาน มีอำนาจหน้าที่ในการกำหนดนโยบายและแผนการบริหารพัฒนาอย่างเป็นระบบครบวงจร ส่งผลให้คณะกรรมการแก้ไขปัญหาลำปาล์มน้ำมันอย่างเป็นระบบลดบทบาทลง แต่ยังคงดำเนินการอย่างต่อเนื่อง ดังนี้

##### 1) วางระบบการนำเข้าอย่างรัดกุม

(1) ภายใต้ WTO ภาษีในโควตา 20% ปริมาณ 4,860 ตัน ให้ อคส.เป็นผู้นำเข้า ภาษีนอกโควตา 143% ไม่จำกัดปริมาณ

(2) ภายใต้ AFTA ตั้งแต่ปี 2553 ภาษี 0% โดยให้มีการบริหารการนำเข้าน้ำมันปาล์มตามมาตรการเดิมที่ใช้มา (ให้ อคส.เป็นผู้นำเข้า) เพื่อไม่ให้ขัดต่อพันธกรณีและมิให้มีการเปิดตลาดส่งผลกระทบต่อเกษตรกรภายในประเทศ โดยมีคณะกรรมการ กนป. เป็นผู้พิจารณามาตรการที่จะรองรับผลกระทบจากการเปิดตลาดภายใต้ AFTA เช่น กำหนดผู้นำเข้า ปริมาณ ชนิด ช่วงเวลาการนำเข้าและมาตรการนำเข้าอื่น ๆ

(3) การนำเข้าเพื่อส่งออก (นอกโควตา WTO) กำหนดให้ผู้นำเข้าต้องรับซื้อผลผลิตในประเทศเพื่อส่งออกด้วย 1 ส่วน ก่อนนำเข้า 1 ส่วนและต้องส่งออกน้ำมันปาล์มไปต่างประเทศเป็นปริมาณไม่น้อยกว่า 2 เท่าของปริมาณนำเข้า ภายใน 30 วัน โดยกำหนดค่าส่งออกน้ำมันปาล์มที่นำเข้าไว้เฉพาะ 4 ด้าน ตามมติ ครม. เมื่อ 22 เม.ย.46 (ด้านแม่สอด แม่สาย สังขละบุรี และท่าเรือกรุงเทพ)

(4) การนำน้ำมันปาล์มผ่านประเทศเพื่อส่งออก (การถ่ายลำ/ผ่านแดน) ต้องขออนุญาตขนย้ายและส่งออกภายในเวลาที่กำหนด

## 2) บริหารจัดการระบบการค้าในประเทศ

(1) การค้าผลปาล์มและน้ำมันปาล์ม ให้ดำเนินไปตามกลไกปกติ โดยมีมาตรการ : การแจ้งปริมาณ ให้ผู้ผลิตแจ้งปริมาณ เป็นประจำทุกเดือน ผู้นำเข้าแจ้งแผนการนำเข้าล่วงหน้าทุกเดือนแจ้งการนำเข้า จำหน่ายภายใน 7 วันนับจากวันนำเข้า/จำหน่าย การควบคุมขนย้าย ให้ผู้ขนย้ายน้ำมันปาล์มตั้งแต่ 25 กก.ขึ้นไปต้องขออนุญาตขนย้าย การปิดป้ายรับซื้อ ให้ผู้รับซื้อผลปาล์มปิดป้ายแสดงราคาซื้อผลปาล์มโดยระบุชั้นคุณภาพและให้รับซื้อไม่ต่ำกว่าราคาแสดงที่ป้ายและขอความร่วมมือโรงงานสกัดและโรงกลั่นน้ำมันปาล์มให้รับซื้อผลปาล์มและน้ำมันปาล์มให้สอดคล้องกันทั้งระบบอย่างเหมาะสม การพัฒนาคุณภาพ ประชาสัมพันธ์ให้เกษตรกรพัฒนาคุณภาพผลปาล์ม

(2) การตรวจสอบและกำกับดูแลโดยจังหวัด : มีคณะทำงานแก้ไขปัญหาปาล์มน้ำมันอย่างเป็นทางการระดับจังหวัด คณะทำงานตรวจสอบคุณภาพผลปาล์มประจำจังหวัด เพื่อทำหน้าที่ดำเนินมาตรการตามนโยบายที่กำหนดและใกล้เคียงปัญหาคุณภาพผลปาล์มที่เกิดขึ้นจากการซื้อขาย

(3) ตรวจสอบป้องกันการลักลอบนำเข้าและกำกับดูแลขนย้ายถ่ายลำ-ผ่านแดนน้ำมันปาล์ม โดยขอความร่วมมือจังหวัดต้นทางและจังหวัดที่ติดยานแดนประเทศกำกับดูแลการขนย้ายน้ำมันปาล์มในประเทศอย่างเคร่งครัดเพื่อกำกับดูแลมิให้มีการนำมามาหมุนเวียนจำหน่ายในประเทศ

(4) การบริหารจัดการของกลาง มติคณะกรรมการแก้ไขปัญหาปาล์มน้ำมันฯ (24 พค.47) เห็นชอบให้กรมศุลกากร ส่งมอบน้ำมันปาล์มของกลางให้แก่หน่วยงานราชการ/มูลนิธิที่นำไปใช้ผลิตพลังงานทดแทนและให้ รมว.พณ. (ประธาน) อนุมัติเป็นคราว ๆ ไป ซึ่งได้อนุมัติแล้ว 25 ครั้ง รวมปริมาณ 505,278 กก. (พ.ค.47-มี.ย.57)

3) จัดการผลผลิตส่วนเกิน ประสานแจ้งกระทรวงพลังงานทราบปริมาณน้ำมันปาล์มคงเหลือรายเดือนเพื่อสนับสนุนการนำน้ำมันปาล์มไปผลิตไบโอดีเซล

## 8. มาตรการแก้ไขปัญหาปาล์มน้ำมันและราคาผลปาล์ม

### 8.1 ปี 2555-2556

1) มติคณะกรรมการ กนป. เมื่อ 19 ธ.ค.55 , 28 ธ.ค.55 และ 4 ก.ย. 56 (รวม 3 ครั้ง) และ มติคณะกรรมการ คชก. เมื่อ 13 ธ.ค.55 , 14 , 23 ม.ค.56 , 21 พ.ค.56 , 9 ส.ค.56 และ 7 ก.พ.57 (รวม 6 ครั้ง) เห็นชอบให้ อคส. รับซื้อน้ำมันปาล์มดิบจากโรงงานสกัดน้ำมันปาล์ม 2 รอบ ๆ ละ 50,000 ตัน รวมเป็น ๑๐๐,๐๐๐ ตัน ในราคา กก.ละ ๒๕ บาท และให้รับซื้อผลปาล์มอัตราน้ำมัน 17% ในราคาไม่ต่ำกว่า กก. ละ 4 บาท และอัตราน้ำมัน 18.5% ในราคาไม่ต่ำกว่า กก. ละ 4.35 บาท ณ หน้าโรงสกัดฯ โดยอนุมัติเงินหมุนเวียน 2,500 ล้านบาท ให้ อคส. ใช้เป็นทุนหมุนเวียนรับซื้อน้ำมันปาล์มดิบและเงินจ่ายขาดวงเงิน 292.596 ล้านบาท เพื่อเป็นค่าใช้จ่ายตามที่เกิดขึ้นจริงของหน่วยงานที่เกี่ยวข้องในการบริหารจัดการรับซื้อและระบายน้ำมันปาล์มดิบปริมาณ 100,000 ตัน โดยให้มีคณะกรรมการพิจารณาการระบายน้ำมันปาล์มดิบที่ตามโครงการแก้ไขปัญหาปาล์มและราคาผลปาล์มตกต่ำ ปี 2555-2556 ที่ อคส.รับซื้อ ระยะเวลารับซื้อ ธันวาคม 2555 - ธันวาคม 2556 ระยะเวลาจำหน่าย มกราคม - มีนาคม 2557 ระยะเวลาโครงการ ธันวาคม 2555-เมษายน 2557

### 2) ผลการดำเนินการโครงการ

#### (1) รอบที่ 1 (21 ธ.ค.55 - เม.ย.56)

- การรับซื้อ โรงงานสกัดฯ ทำสัญญาซื้อขายกับ อคส. 42 ราย ปริมาณ 44,899 ตัน รับซื้อผลปาล์ม (17%) ในราคา กก.ละ 4 บาท จากเกษตรกร 49,928 ราย ปริมาณผลปาล์มประมาณ 262,470 ตัน ส่งมอบน้ำมันปาล์มดิบได้รวม 44,746.19 ตัน

- การจำหน่ายน้ำมันปาล์มดิบ จำนวน 44,746.19 ตัน ได้จำหน่ายหมดแล้วโดยผ่านคณะอนุกรรมการระบายน้ำมันปาล์มดิบฯ ให้กับ (1) การไฟฟ้าฝ่ายผลิตแห่งประเทศไทย (กฟผ.) 10,000 ตัน (2) ผู้ส่งออกเพื่อส่งออกไปต่างประเทศ 34,746.19 ตัน

## (2) รอบที่ 2 ( พ.ค.56 – ธ.ค.56)

- การรับซื้อ โรงงานสกัดฯ ทำสัญญากับ อคส. 29 ราย มี 7 รายที่รับซื้อผลปาล์มจากเกษตรกรแปรรูปเป็นน้ำมันปาล์มดิบส่งมอบ อคส. รวมจำนวน 1,650.90 ตัน ทั้งนี้ การรับซื้อผลปาล์มในรอบ 2 มีปริมาณน้อย เนื่องจากในช่วงระยะเวลาที่รับซื้อราคาผลปาล์มตลาดทั่วไปอยู่ในระดับใกล้เคียงกับราคาซื้อตามโครงการฯ ประกอบกับการขึ้นทะเบียนเกษตรกรมีน้อยกว่าปริมาณที่เพาะปลูกจริง

- การจำหน่ายน้ำมันปาล์มดิบรอบที่ 2 จำนวน 1,650.90 ตัน (อคส.ได้ดำเนินการจ้างผลิตน้ำมันพืชบริโภคจำหน่ายหมดแล้ว เมื่อปลายเดือนเม.ย.57)

## 8.2 ปี 2557

ช่วงปลายปี 2556-ต้นปี 2557 เกิดปัญหาการขาดแคลนน้ำมันพืชปาล์ม เนื่องจากปริมาณผลปาล์มและน้ำมันปาล์มลดลงอย่างต่อเนื่อง และปริมาณสต็อกคงเหลืออยู่ในระดับต่ำ ทำให้ราคาผลปาล์มและน้ำมันปาล์มดิบเพิ่มขึ้นอย่างต่อเนื่อง ซึ่งส่งผลกระทบต่อราคาจำหน่ายน้ำมันพืชบรรจุขวดลิตรที่กำหนดไว้ไม่เกิน ขวดลิตรละ 42 บาท (ต้นทุนน้ำมันปาล์มดิบอยู่ที่ประมาณ กก.ละ 29 บาท) คณะกรรมการ กนป. มีมติเมื่อ 28 ก.พ.57 ให้ อคส.นำเข้าน้ำมันปาล์มเพื่อแก้ไขปัญหาการขาดแคลนจำนวน 20,000 ตัน แต่ไม่ได้มีการนำเข้า เนื่องจากปริมาณผลผลิตกำลังจะออกมากส่งผลให้ระดับสต็อกน้ำมันปาล์มในประเทศมีมากขึ้น

## 9. สถานการณ์

9.1 ในเดือน ก.ค.57 ราคาผลปาล์ม (17%) เฉลี่ยโน้มสูงขึ้นจากเดือนก่อน เนื่องจากปริมาณผลปาล์มออกสู่ตลาดลดลง ขณะที่ภาวะการค้าคั่งค้างตัวขึ้น อย่างไรก็ตามสต็อกน้ำมันปาล์มในประเทศยังมีปริมาณสูง มากกว่าความต้องการใช้ทั้งการบริโภคและพลังงาน ขณะที่ราคาน้ำมันปาล์มตลาดโลกยังคงลดลงอย่างต่อเนื่อง ดังนี้

|          | บาท : กก.                        | ก.ค.56 | มิ.ย.57 | ก.ค.57 | %Δ+/- |
|----------|----------------------------------|--------|---------|--------|-------|
| ไทย      | ผลปาล์ม (%น้ำมัน17)              | 3.70   | 4.51    | 5.09   | 12.86 |
|          | น้ำมันปาล์มดิบ                   | 23.73  | 26.68   | 26.80  | 0.45  |
|          | น้ำมันปาล์มบริสุทธิ์             | 27.05  | 31.57   | 30.97  | -1.90 |
|          | น้ำมันพืชปาล์ม ปลีก 1 ลิตร (ขวด) | 39.50  | 40.36   | 41.00  | 3.15  |
| มาเลเซีย | น้ำมันปาล์มดิบ                   | 22.67  | 24.86   | 24.17  | -2.78 |
|          | น้ำมันปาล์มบริสุทธิ์             | 23.99  | 25.89   | 25.21  | -2.63 |

9.2 แนวโน้ม คาดว่าปริมาณผลปาล์มจะออกสู่ตลาดลดลงจากช่วงที่ผ่านมา แต่ยังคงมากกว่าความต้องการใช้ในประเทศ ประกอบกับสต็อกน้ำมันปาล์มในประเทศยังมีมาก และราคาน้ำมันปาล์มดิบตลาดโลกยังอ่อนตัวลงอย่างต่อเนื่อง ซึ่งจะส่งผลให้ราคาผลปาล์มและน้ำมันปาล์มในประเทศอ่อนตัวลง

กองส่งเสริมการค้าสินค้าเกษตร 1  
กรมการค้าภายใน  
สิงหาคม 2557

Agr ๑๕: ราชเดือน ก ๑ / ปาล์ม ปี ๕๖ ปาล์ม มิย ๕๗ กก

ราคาปาล์มน้ำมันและน้ำมันปาล์ม

Annex D - ราคา : ปาล์ม (สำหรับเดือนปาล์ม 45-54-ส่งออก)

หน่วย : บาท/กก.

| ปี/เดือน                                                                   | ม.ค.  | ก.พ.  | มี.ค. | เม.ย. | พ.ค.  | มิ.ย. | ก.ค.  | ส.ค.  | ก.ย.  | ต.ค.  | พ.ย.  | ธ.ค.  | เฉลี่ย |
|----------------------------------------------------------------------------|-------|-------|-------|-------|-------|-------|-------|-------|-------|-------|-------|-------|--------|
| <b>1. ผลปาล์มทะเลชาย คุณภาพน้ำมัน 17% (หน้าโรงงานสกัดฯ แหล่งผลิตสำคัญ)</b> |       |       |       |       |       |       |       |       |       |       |       |       |        |
| 2552                                                                       | 3.68  | 4.19  | 3.14  | 3.62  | 4.70  | 4.60  | 3.79  | 4.22  | 3.71  | 3.43  | 4.09  | 4.65  | 3.99   |
| 2553                                                                       | 4.15  | 3.92  | 3.87  | 3.63  | 3.80  | 4.23  | 4.35  | 5.01  | 5.22  | 5.67  | 6.70  | 7.40  | 4.83   |
| 2554                                                                       | 9.27  | 8.49  | 5.72  | 5.68  | 6.01  | 5.91  | 5.19  | 5.60  | 5.49  | 4.38  | 5.13  | 5.39  | 6.02   |
| 2555                                                                       | 5.47  | 6.09  | 6.17  | 6.23  | 5.66  | 5.72  | 6.14  | 5.44  | 4.80  | 4.30  | 4.21  | 3.53  | 5.31   |
| 2556                                                                       | 4.05  | 4.09  | 4.02  | 3.43  | 3.47  | 4.09  | 3.70  | 4.00  | 4.38  | 4.22  | 4.92  | 5.53  | 4.16   |
| 2557                                                                       | 5.73  | 6.09  | 5.18  | 3.91  | 4.20  | 4.51  | 5.09  |       |       |       |       |       | 4.96   |
| <b>2. น้ำมันปาล์มดิบ (ขายส่งถึงโรงกลั่น) ณ ตลาด กทม.</b>                   |       |       |       |       |       |       |       |       |       |       |       |       |        |
| 2552                                                                       | 23.51 | 26.13 | 21.78 | 24.16 | 27.51 | 26.50 | 22.72 | 24.56 | 22.65 | 21.48 | 24.00 | 26.90 | 24.33  |
| 2553                                                                       | 26.36 | 25.73 | 25.92 | 25.43 | 25.66 | 25.61 | 25.38 | 27.49 | 27.95 | 31.01 | 38.91 | 43.80 | 29.10  |
| 2554                                                                       | 58.20 | 57.07 | 36.00 | 36.21 | 36.28 | 34.38 | 30.00 | 31.30 | 30.18 | 28.14 | 30.81 | 30.49 | 36.59  |
| 2555                                                                       | 31.68 | 33.05 | 34.71 | 35.90 | 32.86 | 32.79 | 35.08 | 31.46 | 28.89 | 25.62 | 25.30 | 22.95 | 30.86  |
| 2556                                                                       | 25.00 | 25.00 | 24.49 | 23.38 | 23.02 | 25.12 | 23.73 | 23.58 | 24.68 | 24.62 | 28.34 | 31.90 | 25.24  |
| 2557                                                                       | 33.07 | 34.50 | 31.65 | 27.69 | 27.84 | 26.68 | 26.80 |       |       |       |       |       | 29.75  |
| <b>3. น้ำมันปาล์มบริสุทธิ์ Bulk (ขายส่งถึงผู้ซื้อ)</b>                     |       |       |       |       |       |       |       |       |       |       |       |       |        |
| 2552                                                                       | 32.08 | 34.04 | 31.51 | 31.29 | 32.78 | 30.80 | 27.55 | 28.91 | 28.69 | 26.62 | 27.43 | 30.58 | 30.19  |
| 2553                                                                       | 31.07 | 29.45 | 30.21 | 30.21 | 30.11 | 29.04 | 29.07 | 31.68 | 32.27 | 33.29 | 42.09 | 48.10 | 33.05  |
| 2554                                                                       | 57.45 | 63.28 | 53.00 | 45.88 | 42.50 | 39.64 | 35.87 | 36.50 | 35.86 | 34.50 | 35.32 | 36.50 | 43.03  |
| 2555                                                                       | 36.50 | 36.50 | 38.26 | 38.50 | 38.50 | 38.60 | 40.50 | 38.00 | 35.70 | 30.68 | 29.82 | 26.33 | 35.66  |
| 2556                                                                       | 27.23 | 27.50 | 27.19 | 26.97 | 26.23 | 27.75 | 27.05 | 26.61 | 27.20 | 27.44 | 30.50 | 34.69 | 28.03  |
| 2557                                                                       | 35.52 | 36.79 | 36.30 | 33.79 | 32.85 | 31.57 | 30.97 |       |       |       |       |       | 33.97  |
| <b>4. สเตียร์บริสุทธิ์/ไขปาล์ม Bulk (ขายส่งถึงผู้ซื้อ)</b>                 |       |       |       |       |       |       |       |       |       |       |       |       |        |
| 2552                                                                       | 15.35 | 17.66 | 18.26 | 22.42 | 26.65 | 27.57 | 25.60 | 24.10 | 23.73 | 21.01 | 23.31 | 25.99 | 22.64  |
| 2553                                                                       | 26.25 | 25.74 | 26.54 | 26.39 | 26.19 | 26.06 | 25.73 | 27.40 | 27.95 | 30.68 | 37.86 | 42.96 | 29.15  |
| 2554                                                                       | 55.19 | 57.30 | 40.84 | 34.18 | 34.81 | 33.42 | 29.88 | 31.44 | 30.40 | 28.35 | 30.95 | 31.01 | 36.46  |
| 2555                                                                       | 31.86 | 33.28 | 35.12 | 36.55 | 33.63 | 33.09 | 35.57 | 31.94 | 29.86 | 26.34 | 26.43 | 25.00 | 31.56  |
| 2556                                                                       | 24.99 | 24.78 | 24.55 | 23.52 | 22.50 | 25.28 | 24.29 | 23.85 | 25.17 | 25.10 | 28.49 | 32.08 | 25.38  |
| 2557                                                                       | 33.30 | 34.80 | 32.01 | 27.87 | 27.99 | 26.73 | 26.89 |       |       |       |       |       | 29.94  |
| <b>5. น้ำมันปาล์มดิบ (ซื้อขายในตลาดชาย)</b>                                |       |       |       |       |       |       |       |       |       |       |       |       |        |
| 2552                                                                       | 18.13 | 18.47 | 19.80 | 24.45 | 26.63 | 23.49 | 20.55 | 23.26 | 21.55 | 21.09 | 22.10 | 24.05 | 21.96  |
| 2553                                                                       | 24.46 | 24.84 | 25.64 | 25.55 | 25.27 | 24.85 | 24.85 | 27.37 | 27.01 | 27.94 | 31.45 | 35.02 | 27.02  |
| 2554                                                                       | 37.39 | 38.00 | 34.53 | 33.50 | 34.13 | 32.82 | 31.10 | 31.22 | 30.07 | 28.12 | 30.41 | 30.27 | 32.63  |
| 2555                                                                       | 32.12 | 32.04 | 33.55 | 35.34 | 32.34 | 29.63 | 30.28 | 28.68 | 27.02 | 23.02 | 22.15 | 20.56 | 28.89  |
| 2556                                                                       | 22.23 | 23.17 | 22.38 | 21.93 | 22.68 | 23.55 | 22.67 | 22.84 | 23.05 | 23.54 | 25.55 | 25.60 | 23.27  |
| 2557                                                                       | 25.28 | 26.49 | 28.07 | 26.80 | 25.96 | 24.86 | 24.17 |       |       |       |       |       | 25.95  |
| <b>6. น้ำมันปาล์มบริสุทธิ์ Bulk (ตลาดส่งออก F.O.B. มาเลเซีย)</b>           |       |       |       |       |       |       |       |       |       |       |       |       |        |
| 2552                                                                       | 21.28 | 21.52 | 22.54 | 26.97 | 28.29 | 25.44 | 22.45 | 25.01 | 23.28 | 22.82 | 23.79 | 25.56 | 24.08  |
| 2553                                                                       | 25.77 | 26.12 | 26.58 | 26.45 | 26.07 | 25.83 | 26.11 | 29.27 | 28.58 | 29.66 | 32.93 | 36.37 | 28.31  |
| 2554                                                                       | 38.60 | 39.65 | 36.64 | 35.58 | 36.66 | 35.47 | 34.39 | 34.62 | 32.98 | 30.51 | 32.77 | 33.29 | 35.10  |
| 2555                                                                       | 33.74 | 33.59 | 34.84 | 36.18 | 33.26 | 30.69 | 31.50 | 30.22 | 28.96 | 24.86 | 24.59 | 23.53 | 30.50  |
| 2556                                                                       | 24.45 | 24.99 | 23.93 | 23.13 | 23.94 | 24.88 | 23.99 | 24.44 | 24.63 | 24.92 | 26.62 | 27.13 | 24.75  |
| 2557                                                                       | 26.09 | 27.51 | 29.15 | 27.80 | 26.91 | 25.89 | 25.21 |       |       |       |       |       | 26.94  |

ปริมาณส่งออกและนำเข้าน้ำมันปาล์ม

หน่วย : ตัน

|                                                                                                              | ม.ค.       | ก.พ.       | มี.ค.      | เม.ย.      | พ.ค.       | มิ.ย.      | ก.ค.       | ส.ค.       | ก.ย.       | ต.ค.       | พ.ย.       | ธ.ค.       | รวม         |
|--------------------------------------------------------------------------------------------------------------|------------|------------|------------|------------|------------|------------|------------|------------|------------|------------|------------|------------|-------------|
| <b>1. ปริมาณส่งออกน้ำมันปาล์มดิบ (ปี 50 HS. 1511.1000.000 , 1511.9010.000 , ปี 55 HS. 1511.10)</b>           |            |            |            |            |            |            |            |            |            |            |            |            |             |
| 2552                                                                                                         | 127.800    | 0.032      | -          | 63.000     | 24,241.605 | 4,352.942  | 20.235     | 84.000     | -          | 24,508.808 | 13,893.370 | -          | 67,291.792  |
| 2553                                                                                                         | 75.000     | 0.090      | 6,002.104  | 8,401.684  | 5,250.090  | 126.007    | 63.000     | 12,686.600 | 23,548.850 | 9,468.904  | 210.228    | 168.280    | 66,000.837  |
| 2554                                                                                                         | 100.970    | 168.002    | 3,190      | 14,023.753 | 6,602.640  | 9,117.777  | 49,082.753 | 67,480.438 | 57,336.554 | 56,055.814 | 53,670.385 | 18,067.372 | 331,709.648 |
| 2555                                                                                                         | 42,450.557 | 52,162.573 | 1,996.814  | 19,005.442 | 34,563.526 | 122.832    | 22,135.618 | 2,022.800  | 2,316.617  | 19,110.291 | 9,021.164  | 13,520.511 | 218,428.545 |
| 2556                                                                                                         | 12,719.185 | 30,632.041 | 48,784.627 | 36,245.550 | 60,436.608 | 37,802.085 | 34,490.612 | 72,068.319 | 42,525.019 | 52,840.842 | 31,532.087 | 20,005.772 | 480,082.747 |
| 2557                                                                                                         | 0.038      | -          | 0.018      | 38,423.113 | 51,619.744 | 36,205.120 |            |            |            |            |            |            | 126,248.033 |
| <b>2. ปริมาณส่งออกน้ำมันปาล์มบริสุทธิ์ (ปี 50 HS. 1511.9090.000 , ปี 55 HS. 1511.90)</b>                     |            |            |            |            |            |            |            |            |            |            |            |            |             |
| 2552                                                                                                         | 3,029.445  | 3,221.043  | 3,791.240  | 3,634.282  | 2,417.600  | 4,056.272  | 4,608.685  | 2,706.733  | 4,577.791  | 6,173.270  | 4,547.370  | 3,786.934  | 46,550.665  |
| 2553                                                                                                         | 3,959.291  | 4,297.530  | 5,466.579  | 4,869.880  | 7,207.576  | 5,738.917  | 5,314.059  | 4,250.326  | 5,534.394  | 5,082.101  | 2,083.412  | 1,523.582  | 55,327.647  |
| 2554                                                                                                         | 949.825    | 863.738    | 1,831.859  | 3,281.336  | 4,110.035  | 4,090.318  | 6,644.004  | 4,481.364  | 8,465.477  | 4,324.532  | 2,878.242  | 8,216.200  | 50,136.930  |
| 2555                                                                                                         | 6,033.511  | 6,230.180  | 6,335.852  | 4,038.201  | 5,379.750  | 6,177.630  | 4,347.571  | 6,443.468  | 5,274.384  | 10,738.703 | 5,474.287  | 7,928.266  | 74,401.803  |
| 2556                                                                                                         | 7,487.186  | 5,536.047  | 5,914.542  | 5,358.696  | 7,995.487  | 4,526.329  | 5,473.780  | 6,597.906  | 5,032.324  | 7,084.774  | 4,657.518  | 3,465.984  | 69,130.573  |
| 2557                                                                                                         | 4,211.815  | 3,561.051  | 4,224.826  | 7,345.540  | 5,634.919  | 4,609.849  |            |            |            |            |            |            | 29,588.000  |
| <b>3. ปริมาณนำเข้าน้ำมันปาล์มดิบ (ปี 50 HS. 1511.1000.000 , 1511.9010.000 , ปี 55 HS. 1511.10)</b>           |            |            |            |            |            |            |            |            |            |            |            |            |             |
| 2552                                                                                                         | -          | -          | -          | 7.230      | -          | -          | -          | 30.000     | -          | -          | -          | -          | 37.230      |
| 2553                                                                                                         | -          | -          | -          | -          | -          | 16.900     | -          | -          | -          | -          | -          | -          | 16.900      |
| 2554                                                                                                         | 29,929.099 | -          | 29,864.080 | -          | -          | -          | -          | -          | -          | -          | -          | -          | 59,793.179  |
| 2555                                                                                                         | -          | -          | -          | -          | -          | -          | -          | -          | -          | -          | -          | -          | -           |
| 2556                                                                                                         | -          | -          | -          | 18.816     | -          | -          | -          | -          | -          | -          | -          | -          | 18.816      |
| 2557                                                                                                         | -          | -          | -          | -          | -          | -          | -          | -          | -          | -          | -          | -          | -           |
| <b>4. ปริมาณนำเข้าน้ำมันปาล์มบริสุทธิ์ (ปี 50 HS. 1511.9090.000 , ปี 55 HS. 1511.90)</b>                     |            |            |            |            |            |            |            |            |            |            |            |            |             |
| 2552                                                                                                         | 315.180    | 622.560    | 316.035    | 0.200      | -          | -          | 0.380      | 0.083      | -          | -          | 0.040      | -          | 1,254.478   |
| 2553                                                                                                         | -          | 18.000     | 10.320     | 26.505     | 9.000      | 0.455      | 15.062     | 18.120     | 0.198      | 0.007      | 314.955    | 668.670    | 1,081.292   |
| 2554                                                                                                         | 913.212    | 1,031.350  | 11,639     | 14.134     | 0.183      | 13.592     | 0.080      | 15.728     | 1,989.901  | 20.635     | -          | 2,501.860  | 6,512.314   |
| 2555                                                                                                         | 3,172.338  | 34,777     | 35,280     | 0.031      | 10,044.650 | -          | 1,002.702  | 28,886.496 | 999.971    | 18.000     | -          | -          | 44,194.245  |
| 2556                                                                                                         | 18.000     | -          | -          | -          | 0.005      | -          | 6.000      | 28.400     | 1.020      | 27.698     | 11.182     | -          | 92.305      |
| 2557                                                                                                         | 5,889.430  | 323.840    | 5,820.658  | 5,599.826  | 0.006      | 0.031      |            |            |            |            |            |            | 17,633.791  |
| <b>5. ปริมาณถ่ายลำ-ผ่านแดนน้ำมันปาล์มบริสุทธิ์ (ผ่านจากมาเลเซีย-ไปประเทศที่สาม) สหส.รวมทุกด่านทั้งประเทศ</b> |            |            |            |            |            |            |            |            |            |            |            |            |             |
| 2552                                                                                                         | 8,606.908  | 10,940.639 | 13,617.408 | 8,365.226  | 5,775.079  | 9,154.145  | 9,174.609  | 2,648.137  | 6,573.389  | 9,297.617  | 8,303.331  | 10,426.387 | 102,882.876 |
| 2553                                                                                                         | 12,688.947 | 10,642.149 | 12,815.519 | 12,825.949 | 14,254.738 | 10,329.275 | 1,229.487  | 3,499.082  | 2,128.316  | 3,885.717  | 6,271.605  | 7,671.399  | 98,242.182  |
| 2554                                                                                                         | 9,360.060  | 9,641.864  | 11,593.016 | 13,324.453 | 15,849.460 | 7,501.457  | 7,040.062  | 4,601.320  | 5,435.220  | 5,470.989  | 4,141.942  | 4,112.240  | 98,072.084  |
| 2555                                                                                                         | 4,021.650  | 4,743.610  | 6,691.644  | 6,267.978  | 8,081.346  | 11,451.006 | 10,230.283 | 8,943.089  | 8,643.535  | 12,496.306 | 6,011.422  | 5,018.354  | 92,600.223  |
| 2556                                                                                                         | 5,510.686  | 3,165.667  | 4,581.994  | 3,118.865  | 3,539.528  | 4,310.535  | 3,682.654  | 2,500.298  | 1,630.025  | 1,759.502  | 1,474.632  | 1,601.620  | 36,876.007  |
| 2557                                                                                                         | 1,867.517  | 1,903.111  | 2,145.965  | 1,692.530  | 1,856.180  | 522.104    | 220.320    |            |            |            |            |            | 10,207.727  |

## มะพร้าวผลแก่

## 1. ผลผลิต : ล้านตัน

|                       | ปี 2552 | ปี 2553 | ปี 2554 | ปี 2555 | ปี 2556 | ปี 2557 | % Δ    |
|-----------------------|---------|---------|---------|---------|---------|---------|--------|
|                       |         |         |         |         |         | (ก.ค.)  |        |
| 1.1 โลก พืชน้ำมันรวม  | 396.70  | 447.57  | 461.00  | 446.28  | 474.64  | 503.92  | +6.17  |
| เมล็ดถั่วเหลือง       | 211.60  | 260.40  | 263.92  | 239.57  | 268.10  | 283.87  | +6.72  |
| เนื้อมะพร้าวแห้ง      | 5.88    | 5.71    | 5.89    | 5.56    | 5.80    | 5.58    | -3.79  |
| : ฟิลิปปินส์          | 2.52    | 2.52    | 2.80    | 2.43    | 2.65    | 2.40    | -9.43  |
| : อินโดนีเซีย         | 1.60    | 1.60    | 1.46    | 1.48    | 1.56    | 1.58    | +1.28  |
| 1.2 ไทย มะพร้าวผลแก่  | 1.381   | 1.298   | 1.055   | 1.057   | 1.010   | 1.009   | -0.099 |
| เป็น เนื้อมะพร้าวแห้ง | 0.275   | 0.269   | 0.218   | 0.219   | 0.209   | 0.2087  | -0.14  |

## 2. ต้นทุน/ผลผลิตเฉลี่ยของไทย

|                            | ปี 2552 | ปี 2553 | ปี 2554 | ปี 2555 | ปี 2556 | ปี 2557 |
|----------------------------|---------|---------|---------|---------|---------|---------|
| 2.1 ต้นทุนเฉลี่ยทั่วประเทศ |         |         |         |         |         |         |
| : (บาท/กก.)                | 2.77    | 2.77    | 4.89    | 4.37    | 4.13    | 4.2     |
| : (บาท/ผล)                 | 3.46    | 3.46    | 6.11    | 5.46    | 5.16    | 5.25    |
| 2.2 ผลผลิตเฉลี่ยทั่วประเทศ |         |         |         |         |         |         |
| : (กก./ไร่)                | 929     | 864     | 782     | 793     | 775     | 783     |
| : (ผล/ไร่)                 | 743     | 691     | 626     | 634     | 620     | 626     |

## 3. สัดส่วนการใช้มะพร้าวผลในประเทศ

ใช้เพื่อการบริโภคโดยตรงในครัวเรือน 60 % เข้าโรงงานกะทิและอื่นๆ 40%

## แหล่งผลิตสำคัญ ปี 2555

|                   | พื้นที่ให้ผล (ไร่) | ผลผลิต (ตัน) | เฉลี่ย (กก./ไร่) | % ผลผลิต |
|-------------------|--------------------|--------------|------------------|----------|
| จ.ประจวบคีรีขันธ์ | 421,687            | 303,155      | 719              | 29       |
| จ.ชุมพร           | 209,012            | 200,985      | 962              | 19       |
| จ.สุราษฎร์ธานี    | 201,214            | 124,998      | 621              | 11       |
| จ.ชลบุรี          | 64,301             | 100,054      | 1,556            | 10       |
| จ.นครศรีธรรมราช   | 98,894             | 85,559       | 865              | 8        |
| จ.ปัตตานี         | 80,480             | 51,210       | 636              | 4        |
| จ.อื่นๆ           | 256,896            | 190,697      | 742              | 19       |
| ทั่วประเทศ        | 1,332,484          | 1,056,658    | 793              | 100      |

## 4. การนำเข้า - ส่งออก : ตัน

|            |                        | ปี 2553 | ปี 2554 | ปี 2555 | ปี 2556 | ปี 2557<br>(ม.ค.-มิ.ย.) |
|------------|------------------------|---------|---------|---------|---------|-------------------------|
| 4.1 นำเข้า | มะพร้าวผล (แก่)+ อื่นๆ | 3,027   | 111,611 | 27,556  | 38,902  | 61,775                  |
|            | มะพร้าวฝอย             | 764     | 4,965   | 2,446   | 2,253   | 1,6896                  |
|            | เนื้อมะพร้าวแห้ง       | 0.009   | 0.073   | 5       | 1       | 27                      |
|            | น้ำมัน(ทั้งหมด)        | 27,667  | 13,963  | 7,171   | 2,561   | 4,538                   |
| 4.2 ส่งออก | มะพร้าวผล (อ่อน) +แก่  | 33,250  | 31,667  | 46,801  | 51,491  | 24,435                  |
|            | มะพร้าวฝอย             | 1,515   | 3,941   | 3,063   | 1,839   | 1,642                   |
|            | เนื้อมะพร้าวแห้ง       | 5       | 67      | 11      | 47      | 105                     |
|            | น้ำมัน(ทั้งหมด)        | 798     | 1,209   | 639     | 995     | 703                     |

+

ประเทศคู่ค้า ส่งออกฝอยบราซิล (17%) ตุรกี(20%) ส่งออกน้ำมัน พม่า(26%) ญี่ปุ่น(12%) ลาว(8%) นำเข้าน้ำมันมะพร้าวอินโดนีเซีย(97%) นำเข้ามะพร้าวผลแก่: อินโดนีเซีย(99%) นำเข้าเนื้อมะพร้าวฝอย เวียดนาม(48%) ปริมาณนำเข้าน้ำกะทิ ม.ค.-พ.ค.57 นำเข้า 12,308 ตัน นำเข้าจากเวียดนาม (85%) อินโดนีเซีย(14%) ปริมาณส่งออกน้ำกะทิ ม.ค.-พ.ค. 57 ส่งออกน้ำกะทิ 68,359 ตัน ส่งออกอเมริกา(32%) ออสเตรเลีย (8%) อังกฤษ (9%) เนเธอร์แลนด์ (8%)

## 5. ราคา

|                 |                               | ปี 2553 | ปี 2554 | ปี 2555 | ปี 2556 | ปี 2557<br>(ม.ค.-ก.ค.) |       |
|-----------------|-------------------------------|---------|---------|---------|---------|------------------------|-------|
| 5.1 ณ แหล่งผลิต |                               |         |         |         |         |                        |       |
|                 | มะพร้าวผลใหญ่ทั้งเปลือก(สศก.) | บาท/ผล  | 6.49    | 13.28   | 6.25    | 8.49                   | 13.73 |
|                 | จ. ประจวบคีรีขันธ์            | "       | 11.49   | 17.33   | 7.71    | 12.92                  | 16.89 |
|                 | จ. สุราษฎร์ธานี               | "       | 7.69    | 15.59   | 6.21    | 10.73                  | 14.75 |
|                 | เนื้อมะพร้าวแห้ง 90% (สศก.)   | บาท/กก  | 13.23   | 17.96   | 13.63   | 11.13                  | 12.72 |
|                 | จ. ประจวบคีรีขันธ์            | "       | 14.63   | 25.93   | 13.70   | 10.45                  | 13.48 |
|                 | จ. สุราษฎร์ธานี               | "       | 12.49   | 16.30   | 12.67   | 9.69                   | 9.80  |

## 5.2 ตลาด กทม. ขายส่ง

|  |                               |        |       |       |       |       |       |
|--|-------------------------------|--------|-------|-------|-------|-------|-------|
|  | มะพร้าวผลใหญ่ปอกเปลือก        | บาท/ผล | 14.81 | 23.84 | 13.56 | 17.42 | 25.29 |
|  | เนื้อมะพร้าวขาว               | บาท/กก | 22.09 | 38.99 | 22.45 | 25.71 | 40.02 |
|  | เนื้อมะพร้าวแห้ง 90%          | บาท/กก | 14.60 | 27.07 | 11.32 | 11.20 | 11.50 |
|  | น้ำมันมะพร้าวดิบ              | "      | 29.92 | 58.71 | 38.83 | 26.70 | -     |
|  | น้ำมันมะพร้าวบริสุทธิ์ (ปี๊บ) | "      | 44.54 | 66.74 | 52.06 | 44.00 | -     |

## 6. สถานการณ์ ปี 2557

6.1 โลก ปี 2557 คาดว่าจะมีผลผลิตมะพร้าวเนื้อแห้งอยู่ที่ 5.58 ล้านตัน ลดลง ร้อยละ 3.79 โดยอินโดนีเซียผลผลิตเพิ่มขึ้น 1.28 % ฟิลิปปินส์ผลผลิตลดลงจากปี 2555 9.43 %

6.2 ไทย ปี 2557 ผลผลิตมะพร้าวอยู่ที่ 1.009 ล้านตัน ลดลงจากปี 2556 ร้อยละ 0.09 มกราคม 57 – พฤษภาคม 57 และ พฤศจิกายน 57 – ธันวาคม 57 เป็นช่วงเวลานำเข้ามะพร้าวภายใต้กรอบ AFTA และ

มกราคม-เมษายน 2557 มีการนำเข้ามะพร้าว แล้วจำนวน 47,453 ตัน ความต้องการใช้มะพร้าวในการแปรรูปมีอยู่อย่างต่อเนื่อง ราคามะพร้าวในปีนี้มีแนวโน้มสูงและจะอ่อนตัวลงในช่วงมะพร้าวออกสู่ตลาดมาก

|                                        | ก.ค.56 | มิ.ย.57 | ก.ค.57 | % $\Delta$ |
|----------------------------------------|--------|---------|--------|------------|
| มะพร้าวผลใหญ่เกษตรกรขายได้ (บาท/ผล)    | 7.57   | 10.96   | 9.30   | -15.15     |
| จ. ประจวบคีรีขันธ์                     | 10.30  | 11.83   | 10.90  | -7.86      |
| จ. สุราษฎร์ธานี                        | 6.00   | 9.00    | 7.38   | -18.00     |
| เนื้อแห้ง 90% เกษตรกรขายได้ (บาท/กก.)  | 10.32  | 11.40   | 12.97  | +13.77     |
| จ. ประจวบคีรีขันธ์                     | 9.80   | 11.83   | 15.30  | +29.33     |
| จ. สุราษฎร์ธานี                        | 9.50   | 9.00    | 10.50  | +16.67     |
| มะพร้าวผลปอกเปลือก กทม. (บาท/ผล)       | 13.64  | 22.81   | 19.78  | -13.28     |
| เนื้อมะพร้าวขาวโรงงานรับซื้อ (บาท/กก.) | 22.14  | 37.36   | 35.46  | -5.09      |
| น้ำมันมะพร้าวดิบ กทม. (บาท/กก.)        | 24.50  | ขาด     | ขาด    |            |
|                                        |        | ตลาด    | ตลาด   |            |

## 7. การแก้ไขปัญหาหาคะพรว้า

### 7.1 การแก้ไขปัญหาหาคะพรว้าปี 2555

7.1.1 กรมการค้าภายในจัดประชุมหารือร่วมกับสำนักงานเศรษฐกิจการเกษตร โรงงานผลิตน้ำกะทิ เมื่อวันที่ 27 กรกฎาคม 2555 สรุปแนวทางแก้ไขปัญหา ดังนี้

(1) ยกระดับราคามะพร้าวผล โดยโรงงานผลิตน้ำกะทิพร้อมให้ความร่วมมือในการผลักดันราคามะพร้าวให้สูงขึ้น โดยประกาศราคาซื้อเนื้อมะพร้าวขาวสูงขึ้นนำตลาดจากปัจจุบันรับซื้อที่ราคา กก.ละ 14 บาท/กก. ปรับเพิ่มสูงขึ้นอีก 2 บาท/กก. เป็น 16 บาท/กก. ในสัปดาห์แรก (6 ส.ค.55) และปรับเพิ่มทุกสัปดาห์ ๆ ละ 1 บาท/กก. จนถึงวันที่ 3 กันยายน 2555 เป็น 20 บาท/กก. ซึ่งทำให้ราคามะพร้าวผลปัจจุบันมีแนวโน้มปรับตัวสูงขึ้น

(2) ให้จังหวัดแหล่งผลิตกำกับดูแลส่วนเหลือการตลาดของดั่ง ให้กำหนดราคาซื้อเนื้อมะพร้าวขาวและมะพร้าวผลจากเกษตรกร ให้สอดคล้องกับราคาเนื้อมะพร้าวขาวที่โรงงานกะทิรับซื้อ โดยให้สิ่งหักค่าใช้จ่ายในการรับซื้อ/แปรรูปเนื้อมะพร้าวขาวในอัตรา กก.ละ 4 บาท ซึ่งเป็นค่าใช้จ่ายที่เหมาะสม เนื่องจากสิ่งจะมีรายได้จากการขายผลพลอยได้อื่นในการแปรรูปเพิ่มขึ้น ได้แก่ กะลา 300 กรัม ผิวมะพร้าวสีน้ำตาลในรูปสด 120 กรัม โดยกระทรวงพาณิชย์ได้ออกประกาศคณะกรรมการ กกร. กำหนดราคาซื้อเนื้อมะพร้าวขาวและมะพร้าวผลเป็นราคาแนะนำ เมื่อ 7 ส.ค.55

(3) ให้ผู้รวบรวมท้องถิ่น (ดั่ง) ปรับลดเพิ่มส่วนเหลือการตลาดในการรับซื้อเนื้อมะพร้าวขาวจากเกษตรกรจาก กก.ละ 6-7 บาท ให้เหลือไม่เกิน กก.ละ 4 บาท ซึ่งเป็นอัตราปกติทางการค้า เพื่อให้ราคามะพร้าวผลที่เกษตรกรได้รับอยู่ในระดับที่ใกล้เคียงและเป็นสัดส่วนตามราคาเนื้อมะพร้าวขาว

\*\*กรณีโรงงานกะทิรับซื้อเนื้อมะพร้าวขาวกก.ละ 14 บาท สิ่งจะรับซื้อจากเกษตรกร กก.ละ 6-7 บาท คิดเป็นราคามะพร้าวผลละ 2.67-3 บาท (มะพร้าว 3 ผล แปรรูปได้เนื้อมะพร้าวขาว 1 กก.) หากหักส่วนเหลือการตลาดกก.ละ 4 บาท เกษตรกรจะขายมะพร้าวได้ผลละ 3.33 บาท

7.1.2 สำนักงานเศรษฐกิจการเกษตร(1) ดำเนินการประชุมคณะกรรมการพืชน้ำมันและน้ำมันพืช ในวันที่ 6 สิงหาคม 2555 พิจารณาแนวทางช่วยเหลือเกษตรกรผู้ปลูกมะพร้าวเพื่อเสนอ คชก.

(2) คณะกรรมการ คชก. ได้มีการประชุมเมื่อ 27 สิงหาคม 2555 อนุมัติเงินจากกองทุนรวมฯ จำนวน 66.87 ล้านบาท ตามข้อเสนอของคณะกรรมการพืชน้ำมันและน้ำมันพืชให้กระทรวงเกษตรและสหกรณ์ ไปดำเนินการแก้ไขปัญหาหาคะพรว้าตกต่ำตาม โครงการรักษาเสถียรภาพราคามะพร้าวปี 2555 ดังนี้



(2.1) ประสานโรงงานน้ำมันมะพร้าว/ผู้รวบรวม เพื่อรับซื้อเนื้อมะพร้าวแห้งจากเกษตรกร กลุ่มหรือสถาบันเกษตรกร ในแหล่งผลิต 10 จังหวัด ปริมาณเป้าหมาย 9,000 ตัน ในราคารับซื้อเนื้อมะพร้าวแห้ง ความชื้น 5 % ณ จุดรับซื้อ กก.ละ 21 บาท และให้ผู้ประกอบการที่เข้าร่วม โครงการรับซื้อเนื้อมะพร้าวแห้ง ความชื้น 5 % ณ หน้าโรงงาน กก.ละ 15 บาท

(2.2) ภาครัฐจ่ายชดเชยส่วนต่างระหว่างราคาเป้าหมายรับซื้อกับราคาหน้าโรงงานให้เกษตรกร กลุ่ม/สถาบันเกษตรกรไม่เกิน กก.ละ 6 บาท กรณีราคาหน้าโรงงานปรับสูงขึ้นให้ปรับอัตราชดเชยส่วนต่าง ตามที่เกิดขึ้นจริง

(2.3) ระยะเวลารับซื้อกันยายน – พฤศจิกายน 2555

ผลการดำเนินการ มีจังหวัดแหล่งผลิตมะพร้าว 8 จังหวัด เข้าร่วมโครงการ ได้แก่ ประจวบคีรีขันธ์ ชุมพร สุราษฎร์ธานี นครศรีธรรมราช ปัตตานี สมุทรสงคราม ราชบุรี และชลบุรี รับซื้อเนื้อมะพร้าวแห้งไปแล้ว 6,797.838 ตัน คิดเป็นร้อยละ 75.53 ของเป้าหมาย เกษตรกรพึงพอใจ สนใจเข้าร่วมโครงการ สำนักงานเศรษฐกิจการเกษตร กระทรวงเกษตรและสหกรณ์ มีหนังสือถึงประธาน คชก.ขอขยายเวลาโครงการ ซึ่งคชก. มีมติให้ขยายเวลารับซื้อเนื้อมะพร้าวแห้งออกไปจนถึง 15 มกราคม 2556 หลังจากหมดระยะเวลารับซื้อ สรุปปริมาณรับซื้อตั้งแต่เริ่มโครงการจนถึงสิ้นสุดระยะเวลารับซื้อ 15 มกราคม 2556 รวมปริมาณรับซื้อเนื้อมะพร้าวแห้งอยู่ที่ 8,605.38 ตัน คิดเป็นร้อยละ 95.62 ของปริมาณเป้าหมาย

## 7.2 มาตรการแก้ไขปัญหาในอดีต

### 7.2.1 ปี 2543

มติคณะกรรมการ คชก. เมื่อ 10 พ.ค.43, 15 มิ.ย.43, 5 ก.ย.43 และ 1 พ.ย.43 อนุมัติ

๑ เงินทุนหมุนเวียนปลอดดอกเบี้ย จำนวน 170 ล้านบาท ให้ อคส. แทรกแซงรับซื้อเนื้อมะพร้าวแห้ง 90% จากเกษตรกร สถาบันเกษตรกร เพื่อจำหน่ายต่อไป

๑ กำหนดราคาเป้าหมายนำเนื้อมะพร้าวแห้ง 90% (ทับสะเก) กก.ละ 10.74 บาท ส่วนแหล่งผลิตอื่นให้กำหนดโดยเทียบเคียงจากฐานราคาเป้าหมายนำเนื้อมะพร้าวแห้ง 90% (ทับสะเก) ด้วยวิธีคำนวณราคาในแต่ละจังหวัดเพิ่ม-ลดได้ตามสัดส่วนราคาตลาดและคุณภาพสินค้า

๑ ปรับลดราคาแทรกแซงรับซื้อเนื้อมะพร้าวแห้ง 90% (ทับสะเก) เหลือ กก.ละ 7.64 บาท สำหรับแหล่งผลิตอื่นให้ปรับเพิ่ม-ลดตามสัดส่วนราคาตลาดและคุณภาพสินค้า

๑ ระยะเวลารับซื้อ มิ.ย.-พ.ย.43

๑ ระยะเวลาโครงการ มิ.ย.43-ก.พ.44

● ประกาศ อคส. เมื่อ 30 มิ.ย.43 (มติคชก. 15 มิ.ย.43) \*\* ประกาศอคส. เมื่อ 10 พ.ย.43 (มติคชก. 1 พ.ย.43)

#### ผลการดำเนินงาน

| การรับซื้อ-ขาย | ปริมาณ (ตัน) | ราคาซื้อ (บาท/กก.) | มูลค่า (ล้านบาท) |
|----------------|--------------|--------------------|------------------|
| จ.ประจวบฯ      | 5,396        | 10.74* , 7.64**    | 56.21            |
| จ.ชุมพร        | 5,719        | 10.00 , 7.11       | 55.57            |
| จ.นครศรีฯ      | 4,135        | 9.37 , 6.67        | 38.50            |
| จ.สุราษฎร์ธานี | 5,295        | 9.37 , 6.67        | 48.87            |
| รวม            | 20,545       | 9.89 , 7.02        | 199.15           |

การจำหน่าย อคส.ประมวลจำหน่ายภายในประเทศทั้งหมด

| สรุปการซื้อ-ขาย              | ปริมาณ (ตัน) | ราคาเฉลี่ย(บาทกก.) | มูลค่า (ล้านบาท) |
|------------------------------|--------------|--------------------|------------------|
| การรับซื้อ ( มี.ย. – พ.ย.43) | 20,545       | 9.69               | 199.15           |
| การจำหน่าย (ก.ย.43 – ก.พ.44) | 20,545       | 4.37               | 89.76            |
| ขาดทุนราคา                   | -            | 5.32               | 109.39           |
| ค่าใช้จ่ายทั้งสิ้น           | -            | 0.35               | 7.24             |
| ต้นทุนทั้งโครงการ            | -            | 5.67               | 116.63           |

### 7.2.2 ปี 2544

มติคณะกรรมการ คชก. เมื่อ 22 มี.ค.44 1) อนุมัติเงินทุนจำนวน 125 ล้านบาท ให้ อคส. ดำเนินการแทรกแซงตลาดรับซื้อเนื้อมะพร้าวแห้ง 90% จากเกษตรกรรายย่อยแล้วส่งออก หรือจำหน่ายให้กับผู้ซื้อเพื่อนำไปส่งออก หรือสกัดน้ำมันมะพร้าวแล้วส่งออกทันที ปริมาณแทรกแซง 20,000 ตัน 2) กำหนดราคาเป้าหมายนำเนื้อมะพร้าวแห้ง 90% (ทับสะเก) กก.ละ 8.00 บาท และราคารับซื้อเนื้อมะพร้าวแห้ง 90% (ทับสะเก) กก.ละ 6.00 บาท สำหรับแหล่งผลิตอื่นให้กำหนดโดยเทียบเคียงจากราคาเป้าหมายนำเนื้อมะพร้าวแห้ง 90%(ทับสะเก) ด้วยวิธีคำนวณราคาในแต่ละจังหวัด เพิ่ม-ลด ได้ตามสัดส่วนราคาตลาดและคุณภาพสินค้า 3) ระยะเวลารับซื้อ มี.ค.-ส.ค.44 4) ระยะเวลาโครงการ มี.ค.-ต.ค.44

ผลการดำเนินงาน เนื่องจากราคาเนื้อมะพร้าวแห้ง 90% มีแนวโน้มสูงขึ้นใกล้เคียงกับราคารับซื้อที่ คชก.กำหนด (กก.ละ 6.00 บาท) จึงได้ชะลอการรับซื้อไว้จนถึงสิ้นสุดระยะเวลาโครงการเดือน ต.ค.44 เนื่องจากราคาอยู่ในเกณฑ์ดี

7.2.3 การแก้ไขปัญหาให้มีมะพร้าวเพียงพอต่อความต้องการใช้ในปี 2553 กรมการค้าภายในได้จัดประชุมผู้เกี่ยวข้อง (30 พฤศจิกายน 53) มติที่ประชุม กำหนดแนวทางแก้ไขปัญหา ดังนี้ 1) ระยะสั้น กรมการค้าต่างประเทศเร่งรัดดำเนินการนำประกาศกระทรวงพาณิชย์ เรื่อง การนำเมล็ดถั่วเหลือง มะพร้าว เนื้อมะพร้าวแห้ง และน้ำมันมะพร้าว เข้ามาในราชอาณาจักรตามความตกลงเขตการค้าเสรีอาเซียน และประกาศกรมการค้าต่างประเทศ เรื่องหลักเกณฑ์วิธีการ และเงื่อนไขในการขอและการออกหนังสือรับรองแสดงการได้รับสิทธิในการยกเว้นภาษีทั้งหมดหรือบางส่วน ลงในราชกิจจานุเบกษา เพื่อให้สามารถนำเข้ามะพร้าวภายใต้กรอบ AFTA ได้ทันในช่วงปลายเดือนธันวาคม 53 ซึ่งอัตราภายใต้กรอบ AFTA มะพร้าวผล มะพร้าวฝอย น้ำมันมะพร้าว ไม่จำกัดปริมาณนำเข้า ภาษี 0% เนื้อมะพร้าวแห้งไม่จำกัดปริมาณนำเข้าภาษี 5 % 2) ระยะยาว (1) เสนอคณะกรรมการพืชน้ำมันและน้ำมันพืชพิจารณากำหนดแผนการส่งเสริมการปลูกมะพร้าวให้เป็นรูปธรรม เพื่อรองรับนโยบายส่งเสริมครัวไทยสู่ครัวโลก (2) กรมวิชาการเกษตรประสานเวียดนาม พม่า ขอให้ส่งรายการศัตรูพืชและการบริหารจัดการการจำกัดศัตรูพืช เพื่อให้กรมวิชาการวิเคราะห์ความเสี่ยง ซึ่งจะทำให้ไทยมีแหล่งนำเข้าเพิ่มขึ้น ขณะนี้มีประเทศที่ผ่านการวิเคราะห์ความเสี่ยงจากกรมวิชาการเกษตรเพียงประเทศเดียวคืออินโดนีเซีย (3) กรมส่งเสริมการเกษตรส่งเสริมการขยายการผลิตมะพร้าว โดยสนับสนุนมะพร้าวพันธุ์ดีที่ให้ผลผลิตสูง คุณภาพดีเพื่อทดแทนมะพร้าวพันธุ์ดั้งเดิม

#### ผลการดำเนินการแก้ไขปัญหามะพร้าว

1) การนำเข้ามะพร้าว กรมการค้าต่างประเทศได้ดำเนินการนำประกาศกระทรวงพาณิชย์ และประกาศของกรมการค้าต่างประเทศเรื่องการนำเข้ามะพร้าวภายใต้กรอบ AFTA ปี 2554 ลงประกาศใน

ราชกิจจานุเบกษาแล้ว เมื่อวันที่ 23 ธันวาคม 2553

2) การวิเคราะห์ความเสี่ยงศัตรูพืชและการบริหารจัดการการกำจัดศัตรูพืช กรมวิชาการเกษตรได้วิเคราะห์ความเสี่ยงศัตรูพืชของมะพร้าวผลของ ประเทศมาเลเซีย เวียดนาม อินโดนีเซีย และเสนอผ่านอนุกรรมการด้านการนำเข้าสิ่งต้องห้ามเพื่อการค้าและเพื่อกิจการอื่นแล้ว และนำเสนอผ่านคณะกรรมการกักพืชแล้ว ขณะนี้กรมวิชาการเกษตรได้ประกาศกำหนดเงื่อนไขการนำเข้ามะพร้าวจากสาธารณรัฐสังคมนิยมเวียดนาม มาเลเซีย และ สาธารณรัฐอินโดนีเซีย พ.ศ. 2554 ลงวันที่ 27 เมษายน 2554 และได้ลงประกาศในราชกิจจานุเบกษาแล้ว ดังนั้นธุรกิจโรงงานแปรรูปมะพร้าว ประสงค์จะนำเข้าผลมะพร้าวแก่ปอกเปลือก เนื้อมะพร้าวสด เนื้อมะพร้าวแห้ง จะต้องดำเนินการให้เป็นไปตามเงื่อนไขในการนำเข้าตามประกาศของกรมวิชาการเกษตรด้วย ส่วนการส่งเสริมการขยายการผลิตมะพร้าว กรมส่งเสริมการเกษตรจะได้ยกร่าง โครงการเพิ่มประสิทธิภาพการผลิตมะพร้าวเพื่อเสนอกระทรวงเกษตรและสหกรณ์พิจารณาต่อไป

3) การแก้ไขผลผลิตมะพร้าวไม่เพียงพอกับความต้องการใช้ ในประเทศ กระทรวงเกษตรและสหกรณ์ได้แต่งตั้งคณะกรรมการจัดทำยุทธศาสตร์มะพร้าว ประกอบด้วย หัวหน้ากลุ่มภารกิจด้านส่งเสริมและพัฒนาเกษตรกรและระบบสหกรณ์ เป็นประธาน อธิบดีกรมส่งเสริมการเกษตร เป็นรองประธาน กรรมการประกอบด้วย หัวหน้าส่วนราชการ หรือ ผู้แทนจาก สำนักงานประมง กรมพัฒนาที่ดิน กรมวิชาการเกษตร กรมส่งเสริมสหกรณ์ สำนักงานเศรษฐกิจการเกษตร กรมการค้าต่างประเทศ กรมการค้าภายใน สำนักงานเศรษฐกิจอุตสาหกรรม ธนาคารเพื่อการเกษตรและสหกรณ์การเกษตร นายกสมาคมชาวสวนมะพร้าวแห่งประเทศไทย ประธานกรรมการสหกรณ์ชาวสวนมะพร้าวประจำจังหวัด จ้ากัก และ ภาคเอกชนที่เกี่ยวข้อง โดยมี ผู้อำนวยการสำนักส่งเสริมและจัดการสินค้าเกษตร กรมส่งเสริมการเกษตร เป็นกรรมการและเลขานุการ ผู้แทนสำนักงานเศรษฐกิจการเกษตร เป็นกรรมการและผู้ช่วยเลขานุการ ผู้เชี่ยวชาญด้านส่งเสริมและจัดการการผลิตไม้ผล ไม้ยืนต้น และยางพารา กรมส่งเสริมการเกษตร เป็นกรรมการและผู้ช่วยเลขานุการ เพื่อยกร่างยุทธศาสตร์มะพร้าวปี 2555 – 2559 ขณะนี้ได้ยกร่างยุทธศาสตร์มะพร้าวเสร็จสิ้นแล้ว และได้มีการส่งร่างยุทธศาสตร์ให้ฝ่ายเลขานุการ คณะกรรมการพืชน้ำมันและน้ำมันพืช เพื่อเสนอคณะกรรมการชุดดังกล่าวพิจารณาต่อไป

## 8. มาตรการรองรับการเปิดตลาด ลินค้ำมะพร้าว

### 8.1 การเปิดตลาดภายใต้ AFTA และ WTO

คณะกรรมการพืชน้ำมันและน้ำมันพืชได้กำหนดมาตรการบริหารการนำเข้า ดังนี้

#### การนำเข้าภายใต้กรอบ AFTA

- ผู้นำเข้าต้องขอหนังสือรับรองการได้รับสิทธิในการยกเว้นภาษีทั้งหมดหรือบางส่วนตามกรอบ AFTA การขอและการออกหนังสือรับรองเป็นไปตามหลักเกณฑ์ วิธีการและเงื่อนไขที่กำหนดสำหรับแต่ละสินค้า ตามประกาศกรมการค้าต่างประเทศ เรื่อง หลักเกณฑ์ วิธีการ และเงื่อนไขในการขอและการออกหนังสือรับรองการได้รับสิทธิในการยกเว้นภาษีทั้งหมดหรือบางส่วน สำหรับเมล็ดถั่วเหลือง มะพร้าว เนื้อมะพร้าวแห้ง และน้ำมันมะพร้าวที่นำเข้ามาในราชอาณาจักรตามความตกลงเขตการค้าเสรีอาเซียน พ.ศ. 2553
- ต้องเป็นผู้ขึ้นทะเบียนเป็นผู้นำเข้ากับกรมการค้าต่างประเทศ
- กำหนดช่วงเวลานำเข้าภายใต้ AFTA มกราคม-พฤษภาคม, พฤศจิกายน-ธันวาคม ของแต่ละปี

| การเปิดตลาดนำเข้ามะพร้าวและผลิตภัณฑ์ ปี 2555-ปัจจุบัน |             |      |            |      |              |      |
|-------------------------------------------------------|-------------|------|------------|------|--------------|------|
|                                                       | AFTA        |      | WTOในโควตา |      | WTO นอกโควตา |      |
|                                                       | ปริมาณ      | อากร | ปริมาณ     | อากร | ปริมาณ       | อากร |
| มะพร้าวผล                                             | ยกเลิกโควตา | 0%   | 2,317 ตัน  | 20 % | ไม่ผูกพัน    | 54%  |
| มะพร้าวเป็นฝอย                                        | ยกเลิกโควตา | 0%   | 110 ตัน    | 20%  | ไม่ผูกพัน    | 54%  |
| น้ำมันมะพร้าว                                         | ยกเลิกโควตา | 0%   | 410 ตัน    | 20%  | ไม่ผูกพัน    | 52%  |
| เนื้อมะพร้าวแห้ง                                      | ยกเลิกโควตา | 5%   | 1,157 ตัน  | 20%  | ไม่ผูกพัน    | 36%  |

**การบริหารการนำเข้าในโควตา WTO**

- ผู้นำเข้าต้องขอหนังสือรับรองจาก กรมการค้าต่างประเทศ โดยผู้นำเข้าต้องมีคุณสมบัติ
  - 1) นิติบุคคลและเป็นโรงงานที่ใช้มะพร้าวเป็นวัตถุดิบในการผลิตของตนเอง
  - 2) เปิดดำเนินการกิจการอยู่ในปัจจุบัน
  - 3) มีประวัตินำเข้าย้อนหลัง 3 ปี (เฉพาะมะพร้าวฝอย)
- กำหนดช่วงเวลาในการนำเข้ามะพร้าวผล น้ำมันมะพร้าว เนื้อแห้งในโควตา WTO ปี56 ช่วงเวลานำเข้า 1ม.ค.57 ถึง 31 พ.ค.57 และ 1 พ.ย.57- ธ.ค. 57 มะพร้าวฝอยช่วงเวลานำเข้าในโควตา 1 ม.ค. ถึง 31 ธันวาคม 57

การนำเข้านอกโควตา WTO ไม่กำหนดปริมาณนำเข้า ต้องยื่นขอหนังสือรับรองแสดงการชำระภาษีไปแสดงต่อศุลกากร

8.2 เพิ่มประสิทธิภาพการค้าในประเทศ ให้ผู้ซื้อปิดป้ายแสดงราคารับซื้อมะพร้าวผล เนื้อมะพร้าวแห้ง เนื้อมะพร้าวขาว เพื่อให้เกิดความเป็นธรรมแก่เกษตรกร

## ราคามะพร้าวผลและผลิตภัณฑ์ (ณ แหล่งผลิต และ กทม.)

AG07 : มะพร้าว 51 F : ราคา (ณ แหล่งผลิต กทม.)

|                                                                                             | ม.ค.    | ก.พ.    | มี.ค.   | เม.ย.   | พ.ค.    | มิ.ย.   | ก.ค.    | ส.ค.    | ก.ย.    | ต.ค.    | พ.ย.    | ธ.ค.    | เฉลี่ย | เฉลี่ย  |
|---------------------------------------------------------------------------------------------|---------|---------|---------|---------|---------|---------|---------|---------|---------|---------|---------|---------|--------|---------|
| <b>1. ราคามะพร้าวผลแก่ ผลใหญ่ทั้งเปลือก (ที่เกษตรกรขายได้ เฉลี่ยทั้งประเทศ) 1/ : บาท/ผล</b> |         |         |         |         |         |         |         |         |         |         |         |         |        |         |
| ปี 2550                                                                                     | 5.50    | 5.42    | 4.78    | 4.53    | 4.24    | 3.86    | 3.55    | 3.25    | 3.32    | 3.61    | 4.07    | 4.50    | 4.22   | 3.64    |
| ปี 2551                                                                                     | 4.45    | 4.47    | 5.51    | 6.08    | 6.28    | 6.11    | 5.92    | 6.13    | 6.18    | 6.47    | 6.94    | 6.99    | 5.96   | 6.18    |
| ปี 2552                                                                                     | 6.73    | 6.36    | 6.35    | 6.54    | 6.41    | 5.62    | 5.47    | 5.32    | 5.07    | 5.29    | 5.28    | 5.27    | 5.81   | 5.53    |
| ปี 2553                                                                                     | 5.22    | 5.31    | 5.76    | 5.88    | 5.71    | 5.82    | 5.65    | 5.72    | 6.19    | 6.54    | 8.15    | 11.90   | 6.49   | 5.94    |
| ปี 2554                                                                                     | 13.48   | 14.36   | 14.73   | 14.26   | 14.15   | 13.63   | 13.04   | 12.30   | 12.07   | 12.16   | 12.76   | 12.45   | 13.28  | 12.89   |
| ปี 2555                                                                                     | 12.83   | 12.45   | 10.46   | 8.59    | 6.21    | 4.21    | 3.21    | 3.15    | 3.38    | 3.34    | 3.36    | 3.81    | 6.25   | 3.92    |
| ปี 2556                                                                                     | 4.63    | 4.87    | 5.36    | 6.62    | 7.64    | 7.72    | 7.57    | 7.36    | 8.27    | 11.85   | 14.49   | 15.50   | 8.49   | 8.40    |
| ปี 2557                                                                                     | 15.40   | 15.36   | 15.49   | 15.30   | 14.32   | 10.96   | 9.30    |         |         |         |         |         | 13.73  |         |
| <b>2. ราคามะพร้าวแห้ง 90% (ที่เกษตรกรขายได้ เฉลี่ยทั้งประเทศ) 1/ : บาท/กก.</b>              |         |         |         |         |         |         |         |         |         |         |         |         |        |         |
| ปี 2550                                                                                     | 10.70   | 10.82   | 10.63   | 10.58   | 10.33   | 10.67   | 11.53   | 11.97   | 11.68   | 11.05   | 10.91   | 12.45   | 11.11  | 11.21   |
| ปี 2551                                                                                     | 13.29   | 13.98   | 15.27   | 15.31   | 15.35   | 15.75   | 16.94   | 17.44   | 17.18   | 16.70   | 17.00   | 17.93   | 16.01  | 16.56   |
| ปี 2552                                                                                     | 17.74   | 15.18   | 15.45   | 15.73   | 16.02   | 15.90   | 15.75   | 14.99   | 14.10   | 13.00   | 12.24   | 12.54   | 14.89  | 14.96   |
| ปี 2553                                                                                     | 12.71   | 12.34   | 12.49   | 12.54   | 12.60   | 12.57   | 12.14   | 12.33   | 13.53   | 14.61   | 15.43   | 15.81   | 13.26  | 12.96   |
| ปี 2554                                                                                     | 16.52   | 17.96   | 18.86   | 18.92   | 18.16   | 17.55   | 17.83   | 17.65   | 14.25   | 17.98   | 18.43   | 18.41   | 17.71  | 17.24   |
| ปี 2555                                                                                     | 18.15   | 18.25   | 16.72   | 16.48   | 14.93   | 12.23   | 11.70   | 12.42   | 10.36   | 11.63   | 10.3    | 10.43   | 13.63  | 12.21   |
| ปี 2556                                                                                     | 10.38   | 10.42   | 11.31   | 10.87   | 10.94   | 10.13   | 10.32   | 11.00   | 11      | 10.92   | 12.85   | 13.46   | 11.13  | 10.72   |
| ปี 2557                                                                                     | 11.88   | 13.27   | 13.04   | 14.00   | 12.78   | 11.12   | 12.97   |         |         |         |         |         | 12.72  |         |
| <b>3. ราคามะพร้าวผลใหญ่ ปอกเปลือก (ขายส่ง ณ ตลาด กทม.) 2/ : บาท/ผล</b>                      |         |         |         |         |         |         |         |         |         |         |         |         |        |         |
| ปี 2550                                                                                     | 11.75   | 11.45   | 10.01   | 8.76    | 8.03    | 7.27    | 6.75    | 6.75    | 6.75    | 7.09    | 8.25    | 8.25    | 8.43   | 7.11    |
| ปี 2551                                                                                     | 8.25    | 9.08    | 10.70   | 11.47   | 11.83   | 10.39   | 10.73   | 11.55   | 14.00   | 15.95   | 16.15   | 16.05   | 12.18  | 12.41   |
| ปี 2552                                                                                     | 14.10   | 13.36   | 13.05   | 12.75   | 11.92   | 10.34   | 10.05   | 9.75    | 9.48    | 9.39    | 9.75    | 9.75    | 11.14  | 10.16   |
| ปี 2553                                                                                     | 10.10   | 10.53   | 12.64   | 13.13   | 11.65   | 10.86   | 10.91   | 13.20   | 15.98   | 20.04   | 24.24   | 24.38   | 14.81  | 13.77   |
| ปี 2554                                                                                     | 24.89   | 26.55   | 25.75   | 25.34   | 24.13   | 21.98   | 20.78   | 20.18   | 19.86   | 24.38   | 25.77   | 26.50   | 23.84  | 21.89   |
| ปี 2555                                                                                     | 26.30   | 23.45   | 18.34   | 15.68   | 13.10   | 11.21   | 9.31    | 8.50    | 8.5     | 8.50    | 9.03    | 10.74   | 13.56  | 9.85    |
| ปี 2556                                                                                     | 11.50   | 11.50   | 13.24   | 14.36   | 14.50   | 13.75   | 13.64   | 15.14   | 19.52   | 25.54   | 27.83   | 28.50   | 17.42  | 17.02   |
| ปี 2557                                                                                     | 28.50   | 27.00   | 26.50   | 26.50   | 25.94   | 22.81   | 19.78   |         |         |         |         |         | 25.29  |         |
| <b>4. ราคามะพร้าวขาว (ณ โรงงานกะทิด กทม.) 2/ : บาท/กก.</b>                                  |         |         |         |         |         |         |         |         |         |         |         |         |        |         |
| ปี 2550                                                                                     | 18.08   | 16.98   | 14.03   | 12.50   | 11.70   | 10.05   | 9.28    | 9.25    | 8.78    | 9.16    | 10.75   | 11.08   | 11.80  | 9.70    |
| ปี 2551                                                                                     | 12.49   | 15.10   | 17.23   | 17.86   | 18.78   | 18.77   | 18.75   | 19.16   | 23.00   | 25.91   | 25.50   | 24.70   | 19.77  | 20.73   |
| ปี 2552                                                                                     | 18.70   | 16.91   | 17.31   | 17.25   | 15.31   | 14.07   | 13.85   | 13.01   | 12.48   | 11.92   | 12.25   | 12.25   | 14.61  | 13.44   |
| ปี 2553                                                                                     | 12.95   | 14.03   | 18.36   | 19.44   | 18.59   | 17.93   | 17.74   | 19.69   | 23.00   | 30.45   | 36.36   | 36.50   | 22.09  | 21.23   |
| ปี 2554                                                                                     | 39.70   | 43.50   | 43.50   | 43.50   | 42.56   | 41.50   | 39.18   | 33.14   | 31.95   | 36.40   | 36.50   | 36.50   | 38.99  | 37.46   |
| ปี 2555                                                                                     | 36.50   | 34.16   | 27.91   | 24.56   | 20.60   | 17.21   | 14.17   | 15.14   | 19.14   | 20.00   | 20.00   | 20.00   | 22.45  | 17.71   |
| ปี 2556                                                                                     | 20.00   | 20.00   | 18.86   | 18.73   | 20.33   | 21.25   | 22.14   | 23.73   | 29.14   | 34.17   | 39.00   | 41.16   | 25.71  | 25.13   |
| ปี 2557                                                                                     | 42.00   | 41.63   | 41.50   | 41.50   | 40.66   | 37.36   | 35.46   |         |         |         |         |         | 40.02  |         |
| <b>5. ราคามะพร้าวแห้ง 90% (ณ โรงงานที่บ่มน้ำมันมะพร้าวปริมาณ) 2/ : บาท/กก.</b>              |         |         |         |         |         |         |         |         |         |         |         |         |        |         |
| ปี 2550                                                                                     | 13.25   | 13.41   | 13.10   | 13.07   | 13.20   | 13.02   | 12.70   | 12.65   | 12.57   | 13.01   | 13.60   | 13.90   | 13.12  | 12.86   |
| ปี 2551                                                                                     | 15.26   | 15.62   | 17.23   | 17.44   | 18.22   | 19.79   | 21.39   | 19.43   | 19.07   | 19.20   | 18.55   | 17.75   | 18.25  | 19.52   |
| ปี 2552                                                                                     | 16.04   | 15.18   | 16.19   | 16.25   | 16.95   | 16.85   | 16.18   | 15.59   | 14.77   | 13.75   | 13.60   | 13.63   | 15.42  | 15.68   |
| ปี 2553                                                                                     | 13.85   | 13.95   | 14.07   | 14.10   | 14.25   | 14.43   | 14.84   | 15.71   | 16.18   | ขาดตลาด | ขาดตลาด | ขาดตลาด | 14.60  | 15.08   |
| ปี 2554                                                                                     | 26.21   | 27.50   | 27.50   | ขาดตลาด | ขาดตลาด | ขาดตลาด | ขาดตลาด | ขาดตลาด | ขาดตลาด | ขาดตลาด | ขาดตลาด | ขาดตลาด | 27.07  | #DIV/0! |
| ปี 2555                                                                                     | ขาดตลาด | ขาดตลาด | ขาดตลาด | ขาดตลาด | ขาดตลาด | ขาดตลาด | 12.12   | 10.77   | 10.5    | 11.50   | 11.50   | 11.50   | 11.32  | 11.22   |
| ปี 2556                                                                                     | 11.50   | 11.50   | 11.50   | 11.50   | 11.50   | 10.75   | 10.50   | 10.50   | 10.95   | 11.46   | 11.50   | 11.50   | 11.22  | 10.94   |
| ปี 2557                                                                                     | 11.50   | 11.50   | ขาดตลาด | ขาดตลาด | ขาดตลาด | ขาดตลาด | ขาดตลาด | ขาดตลาด |         |         |         |         | 11.50  |         |
| <b>6. ราคามันมะพร้าวดิบ (ขายส่งตลาด กทม.) 2/ : บาท/กก.</b>                                  |         |         |         |         |         |         |         |         |         |         |         |         |        |         |
| ปี 2550                                                                                     | 25.75   | 27.76   | 27.09   | 27.30   | 28.04   | 28.92   | 27.09   | 27.09   | 27.15   | 29.25   | 32.57   | 33.18   | 28.43  | 27.92   |
| ปี 2551                                                                                     | 36.33   | 36.88   | 38.12   | 38.40   | 39.34   | 41.07   | 44.68   | 40.02   | 37.24   | 36.51   | 35.72   | 34.92   | 38.27  | 39.81   |
| ปี 2552                                                                                     | 33.18   | 31.47   | 31.92   | 32.50   | 33.53   | 32.92   | 31.02   | 29.68   | 28.57   | 25.70   | 25.09   | 25.36   | 30.08  | 30.24   |
| ปี 2553                                                                                     | 26.58   | 27.09   | 27.70   | 28.25   | 28.64   | 30.32   | 31.88   | 33.82   | 35.01   | ขาดตลาด | ขาดตลาด | ขาดตลาด | 29.92  | 31.93   |
| ปี 2554                                                                                     | ขาดตลาด | ขาดตลาด | ขาดตลาด | 63.50   | 65.50   | 65.09   | 61.00   | 55.26   | 54.5    | 54.50   | 54.50   | 54.50   | 58.71  | 59.31   |
| ปี 2555                                                                                     | 51.50   | 51.50   | 48.50   | 42.85   | 42.50   | 37.17   | 33.98   | 31.91   | 31.5    | 31.50   | 31.50   | 31.50   | 38.83  | 34.76   |
| ปี 2556                                                                                     | 31.50   | 31.50   | 29.83   | 26.50   | 23.79   | 24.00   | 24.50   | 24.50   | 25.4    | 25.50   | ขาดตลาด | ขาดตลาด | 26.70  | 24.62   |
| ปี 2557                                                                                     | ขาดตลาด | ขาดตลาด | ขาดตลาด | ขาดตลาด | ขาดตลาด | ขาดตลาด | ขาดตลาด | ขาดตลาด |         |         |         |         |        |         |

## เงาะ

## 1. ผลผลิตและความต้องการใช้ (ตัน)

|                           | ปี 2554 | ปี 2555 | ปี 2556 | ปี 2557      |
|---------------------------|---------|---------|---------|--------------|
| 1.1 ผลผลิต (ตัน)          | 308,470 | 334,087 | 315,404 | 321,683      |
| - ภาคตะวันออก             | 237,677 | 243,637 | 225,614 | 229,457      |
| - ภาคใต้                  | 52,799  | 73,287  | 72,076  | 71,167       |
| 1.2 ความต้องการใช้        |         |         |         |              |
| - บริโภคภายในประเทศ (ตัน) | 281,013 | 307,845 | 293,483 | 295,683      |
| - แปรรูป                  | 14,300  | 13,800  | 18,135  | 14,000       |
| 1.3 ส่งออก (กระป๋อง)      |         |         |         | ม.ค. - เม.ย. |
| - ปริมาณ (ตัน)            | -       | 1,123   | 1,022   | 179          |
| - มูลค่า (ล้านบาท)        | -       | 61      | 58      | 10           |
| 1.4 ส่งออก (สด)           |         |         |         |              |
| - ปริมาณ (ตัน)            | 12,027  | 11,242  | 4,222   | 189          |
| - มูลค่า (ล้านบาท)        | 125     | 166     | 148     | 21           |

## 2. ผลผลิตออกสู่ตลาดมาก

- ภาคตะวันออก เดือนพฤษภาคม - มิถุนายน จันทบุรี ตราด ระยอง
- ภาคใต้ เดือน กรกฎาคม - กันยายน สุราษฎร์ธานี นครศรีธรรมราช นราธิวาส

## 3. ราคา (บาท/กก.)

|                                    |       |       |       | ก.ค.57 |
|------------------------------------|-------|-------|-------|--------|
| เกษตรกรขายได้เงาะโรงเรียน          | 16.80 | 13.39 | 21.01 | 14.74  |
| (ที่มา : สำนักงานเศรษฐกิจการเกษตร) |       |       |       |        |

## 4. ต้นทุนการผลิต (บาท/กก.)

|  |      |      |      |      |
|--|------|------|------|------|
|  | 9.78 | 9.25 | 9.72 | 9.56 |
|--|------|------|------|------|

## 5. สถานการณ์และมาตรการแก้ไขปัญหา

## 5.1 สถานการณ์การผลิต ปี 2557

1) สำนักงานเศรษฐกิจการเกษตร คาดการณ์ผลผลิตเงาะ ปี 2557 มีประมาณ 321,683 ตัน เพิ่มขึ้นจากปีที่ผ่านมาร้อยละ 1.97 เนื่องจากสภาพอากาศเอื้ออำนวยต่อการติดดอก ผลผลิตเงาะภาคตะวันออกร้อยละ 71 เพิ่มขึ้นจากปีก่อนร้อยละ 1.70 และภาคใต้อ้อยละ 22 ลดลงจากปีก่อนร้อยละ 1.26 โดยผลผลิตภาคตะวันออกออกสู่ตลาดมากในช่วงเดือน พ.ค. - มิ.ย.57 ส่วนเงาะภาคใต้ผลผลิตออกมากช่วงเดือน ก.ค. - ก.ย.57

2) ผลผลิตเงาะภาคใต้ ออกสู่ตลาดแล้วร้อยละ 42 ราคาเกษตรกรขายได้ เงาะโรงเรียนเกรดคละ เดือน ก.ค.57 เฉลี่ย กก.ละ 14.74 บาท ลดลงจากเดือนก่อน (มิ.ย.57 กก.ละ 15.02 บาท) และต่ำกว่าช่วงเดียวกันของปีที่ผ่านมา ซึ่งมีราคาเฉลี่ย กก.ละ 18.72 บาท เนื่องจากผลผลิตออกสู่ตลาดอย่างต่อเนื่อง และเป็นช่วงที่ผลไม้ออกสู่ตลาดมากหลายชนิด

## 5.2 มาตรการแก้ไขปัญหา

กรณีมีปัญหาด้านการตลาด แนวทางในการช่วยเหลือเกษตรกรผู้ปลูกผลไม้ดังนี้

(1) เชื่อมโยงตลาดภายในประเทศเพื่อขยายช่องทางการค้า โดยเชื่อมโยงการซื้อขายระหว่างกลุ่มเกษตรกรจังหวัดแหล่งผลิตผลไม้ที่มีปัญหาการตลาดกับผู้ประกอบการจังหวัดปลายทางทั่วประเทศ เพื่อกระจายผลผลิตอย่างรวดเร็วที่สุดลดการกระจุกตัวในช่วงที่ผลผลิตออกมาก

(2) เชื่อมโยงเชื่อมโยงตลาด ประเทศเพื่อนบ้าน โดยเชื่อมโยงการซื้อขายผลไม้ระหว่างจังหวัดแหล่งผลิตกับจังหวัดชายแดนที่มีช่องทางการค้ากับประเทศเพื่อนบ้าน เช่น กัมพูชา ลาว เวียดนาม และเมียนมาร์ ซึ่งเป็นตลาดที่มีศักยภาพในภูมิภาคอาเซียน โดยเฉพาะผลไม้เกรดรองซึ่งเป็นส่วนที่มีปัญหาล้นตลาดในช่วงที่ออกมากเพื่อผลักดันผลผลิตส่วนเกินออกสู่ตลาดต่างประเทศ

(3) ขอความร่วมมือห้างค้าปลีกขนาดใหญ่ (Modern Trade) ขอความร่วมมือหลักเลี่ยงการแข่งขันตัดราคาจำหน่ายซึ่งอาจส่งผลกระทบต่อราคารับซื้อจากเกษตรกรและทำ MOU ขอให้รับซื้อผลผลิตจากเกษตรกรเพิ่มขึ้น

(4) จัดหาสถานที่จำหน่ายให้เกษตรกร โดยการจัดสถานที่ให้เกษตรกรนำผลผลิตมาจำหน่ายให้ผู้บริโภคโดยตรง เช่น จำหน่ายในงานธงฟ้าเทศกาลต่าง ๆ ทั้งในส่วนกลางและส่วนภูมิภาค การจำหน่ายในศูนย์กระจายสินค้าจังหวัดต่าง ๆ (Farm Outlet) เป็นต้น

## 5.3 มติ คชก.

(1) แผนป้องกันและแก้ไขปัญหามลพิษภาคตะวันออกปี 2557 คชก. มีมติเมื่อวันที่ 21 มิถุนายน 2557 อนุมัติเงิน 50.927 ล้านบาท เพื่อ (1) การกระจายผลผลิตออกนอกแหล่งผลิต โดยสนับสนุนค่าขนส่งและค่าบริหารจัดการ กิโลละ 2.50 บาท และเสริมสภาพคล่องการซื้อขายโดยชดเชยดอกเบี้ยร้อยละ 3 ต่อปี (2) ส่งเสริมการแปรรูปมังคุดและเงาะ (ตราด) และสนับสนุนเงินหมุนเวียนปลอดดอกเบี้ยเพื่อจัดหาวัตถุดิบในการแปรรูป (จันทบุรี) โดยชดเชยดอกเบี้ยเงินกู้ร้อยละ 3

(2) แผนป้องกันและแก้ไขปัญหามลพิษภาคใต้ปี 2557 คชก. มีมติเมื่อวันที่ 7 กรกฎาคม 2557 อนุมัติเงิน 37.50 ล้านบาท เพื่อดำเนินการใน จว.ชายแดนภาคใต้ (สงขลา ปัตตานี ยะลา นราธิวาส) (1) การกระจายผลผลิตออกนอกแหล่งผลิตโดยสนับสนุนค่าขนส่งกก.ละ 2.50 บาท ค่ารวบรวมผลผลิตและค่าจัดการคุณภาพ กิโลละ 2.50 บาท (2) สนับสนุนเงินทุนหมุนเวียนปลอดดอกเบี้ยให้กลุ่มเกษตรกร จ.ยะลา 35 กลุ่ม เพื่อเสริมสภาพคล่องในการรับซื้อผลไม้

.....

กองส่งเสริมการค้าสินค้าเกษตร 1  
กรมการค้าภายใน  
สิงหาคม 2557

## มังคุด

### 1. ผลผลิตและความต้องการใช้ (ตัน)

| รายการ                   | ปี 2554 | ปี 2555 | ปี 2556 | ปี 2557      |
|--------------------------|---------|---------|---------|--------------|
| 1.1 ผลผลิตไทย            | 146,315 | 210,235 | 278,919 | 290,306      |
| - ภาคตะวันออก            | 111,122 | 101,681 | 151,790 | 143,549      |
| - ภาคใต้                 | 33,347  | 106,757 | 124,177 | 143,846      |
| 1.2 การใช้ภายในประเทศ    |         |         |         |              |
| - บริโภคสด               | 34,599  | 60,839  | 63,054  | 90,303       |
| 1.3 ส่งออก(สดและแช่แข็ง) |         |         |         | (ม.ค.-เม.ย.) |
| - ปริมาณ (ตัน)           | 111,716 | 149,398 | 215,865 | 18,062       |
| - มูลค่า (ล้านบาท)       | 2,071   | 2,919   | 4,296   | 561          |

### 2. ช่วงออกสู่ตลาดมาก/แหล่งผลิตสำคัญ

- ภาคตะวันออก เดือน พฤษภาคม - มิถุนายน จันทบุรี ตราด ระยอง
- ภาคใต้ เดือน กรกฎาคม - กันยายน นครศรีธรรมราช ชุมพร สุราษฎร์ธานี

### 3. ราคา (บาท/กก.)

ราคาเกษตรกรขายได้ เกสดคละ 25.01 17.04 15.42 8.23 (ก.ค.)

(ที่มา : สำนักงานเศรษฐกิจการเกษตร)

### 4. ต้นทุนการผลิต (บาท/กก.)

21.47 16.26 13.55 14.09

(ที่มา : สำนักงานเศรษฐกิจการเกษตร)

### 5. สถานการณ์และมาตรการแก้ไขปัญหา

#### 5.1 สถานการณ์การผลิต

1) ผลผลิต สำนักงานเศรษฐกิจการเกษตร ได้คาดการณ์ผลผลิตมังคุดปี 2557 มีประมาณ 290,306 ตัน เพิ่มขึ้นจากปีที่ผ่านมาร้อยละ 4.08 ผลผลิตภาคตะวันออก (ร้อยละ 49) ลดลงจากปีก่อนร้อยละ 5.43 ผลผลิตภาคใต้ (ร้อยละ 49) เพิ่มขึ้นจากปีก่อนร้อยละ 15.84 โดยผลผลิตภาคตะวันออกออกสู่ตลาดมากในช่วงเดือน พ.ค. - มิ.ย. ส่วนมังคุดภาคใต้ผลผลิตออกมากช่วงเดือน ก.ค. - ก.ย.57

2) ภาวะการค้า ขณะนี้ผลผลิตมังคุดภาคใต้ออกสู่ตลาดแล้วร้อยละ 55 ราคาเกษตรกรขายได้เดือน กรกฎาคม 2557 มังคุดคละเฉลี่ย กก.ละ 8.23 บาท ลดลงจากเดือนก่อน (มิ.ย.57 กก.ละ 13.23 บาท) และต่ำกว่าช่วงเดียวกันของปีที่ผ่านมาซึ่งมีราคาเฉลี่ย กก.ละ 12.82 บาท เนื่องจากปริมาณผลผลิตมากและคุณภาพไม่ดี ผลเล็ก ผิวลาย ไม่สามารถส่งออกได้



## 5.2 มาตรการแก้ไขปัญห

กรณีมีปัญหาด้านการตลาด แนวทางในการช่วยเหลือเกษตรกรผู้ปลูกผลไม้ดังนี้

(1) เชื่อมโยงตลาดภายในประเทศเพื่อขยายช่องทางการค้า โดยเชื่อมโยงการซื้อขายระหว่างกลุ่มเกษตรกรจังหวัดแหล่งผลิตผลไม้ที่มีปัญหาการตลาดกับผู้ประกอบการจังหวัดปลายทางทั่วประเทศ เพื่อกระจายผลผลิตอย่างรวดเร็วที่สุดลดการกระจุกตัวในช่วงที่ผลผลิตออกมา

(2) เชื่อมโยงเชื่อมโยงตลาด ประเทศเพื่อนบ้าน โดยเชื่อมโยงการซื้อขายผลไม้ระหว่างจังหวัดแหล่งผลิตกับจังหวัดชายแดนที่มีช่องทางการค้ากับประเทศเพื่อนบ้าน เช่น กัมพูชา ลาว เวียดนาม และเมียนมาร์ ซึ่งเป็นตลาดที่มีศักยภาพในภูมิภาคอาเซียน โดยเฉพาะผลไม้เกรดรองซึ่งเป็นส่วนที่มีปัญหาล้นตลาดในช่วงที่ออกมากเพื่อผลักดันผลผลิตส่วนเกินออกสู่ตลาดต่างประเทศ

(3) ขอความร่วมมือห้างค้าปลีกขนาดใหญ่ (Modern Trade) ขอความร่วมมือหลีกเลี่ยงการแข่งขันตัดราคาจำหน่ายซึ่งอาจส่งผลกระทบต่อราคารับซื้อจากเกษตรกรและทำ MOU ขอให้รับซื้อผลผลิตจากเกษตรกรเพิ่มขึ้น

(4) จัดหาสถานที่จำหน่ายให้เกษตรกร โดยการจัดสถานที่ให้เกษตรกรนำผลผลิตมาจำหน่ายให้ผู้บริโภคโดยตรง เช่น จำหน่ายในงานธงฟ้าเทศกาลต่าง ๆ ทั้งในส่วนกลางและส่วนภูมิภาค การจำหน่ายในศูนย์กระจายสินค้าจังหวัดต่าง ๆ (Farm Outlet) เป็นต้น

## 5.3 มติ คชก.

(1) แผนป้องกันและแก้ไขปัญหผลไม้ภาคตะวันออกปี 2557 คชก. มีมติเมื่อวันที่ 21 มิถุนายน 2557 อนุมัติเงิน 50.927 ล้านบาท เพื่อ (1) การกระจายผลผลิตออกนอกแหล่งผลิต โดยสนับสนุนค่าขนส่งและค่าบริหารจัดการ กิโลละ 2.50 บาท และเสริมสภาพคล่องการซื้อขายโดยชดเชยดอกเบี้ยร้อยละ 3 ต่อปี (2) ส่งเสริมการแปรรูปมังคุดและเงาะ (ตราด) และสนับสนุนเงินทุนเวียนปลอดดอกเบี้ยเพื่อจัดหาวัตถุดิบในการแปรรูป (จันทบุรี) โดยชดเชยดอกเบี้ยเงินกู้ร้อยละ 3

(2) แผนป้องกันและแก้ไขปัญหผลไม้ภาคใต้ปี 2557 คชก. มีมติเมื่อวันที่ 7 กรกฎาคม 2557 อนุมัติเงิน 37.50 ล้านบาท เพื่อดำเนินการใน จว.ชายแดนภาคใต้ (สงขลา ปัตตานี ยะลา นราธิวาส) (1) การกระจายผลผลิตออกนอกแหล่งผลิตโดยสนับสนุนค่าขนส่งก.ละ 2.50 บาท ค่ารวบรวมผลผลิตและค่าจัดการคุณภาพ กิโลละ 2.50 บาท (2) สนับสนุนเงินทุนหมุนเวียนปลอดดอกเบี้ยให้กลุ่มเกษตรกร จ.ยะลา 35 กลุ่ม เพื่อเสริมสภาพคล่องในการรับซื้อผลไม้

.....

สำนักส่งเสริมการค้าสินค้าเกษตร  
กรมการค้าภายใน  
สิงหาคม 2557

## ทุเรียน

## 1. ผลผลิตและการใช้ (ตัน)

|                           | ปี 2554 | ปี 2555 | ปี 2556 | ปี 2557     |
|---------------------------|---------|---------|---------|-------------|
| 1.1 ผลผลิต                | 509,380 | 524,387 | 569,238 | 631,904     |
| - ภาคตะวันออก             | 344,274 | 305,649 | 322,506 | 348,200     |
| - ภาคใต้                  | 147,080 | 197,174 | 223,050 | 258,027     |
| 1.2 การใช้ภายในประเทศ     |         |         |         |             |
| - บริโภคสด                | 197,640 | 133,368 | 160,560 | 221,904     |
| - แปรรูป                  | 25,470  | 26,000  | 28,500  | 30,000      |
| 1.3 ส่งออก (สดและแช่แข็ง) |         |         |         | (ม.ค.-พ.ค.) |
| - ปริมาณ (ตัน)            | 286,270 | 365,019 | 380,719 | 164,370     |
| - มูลค่า (ล้านบาท)        | 5,230   | 6,929   | 8,222   | 5,791       |

## 2. ต้นทุนการผลิต (บาท/กก.)

|  |       |       |       |       |
|--|-------|-------|-------|-------|
|  | 17.27 | 16.09 | 13.66 | 18.76 |
|--|-------|-------|-------|-------|

## 3. ช่วงผลผลิตออกสู่ตลาด

- ภาคตะวันออก เดือนพฤษภาคม - มิถุนายน จันทบุรี ระยอง และตราด
- ภาคใต้ เดือนกรกฎาคม - กันยายน ชุมพร สุราษฎร์ธานี และนครศรีธรรมราช

## 4. ราคาที่เกษตรกรขายได้ (บาท/กก.)

|                 |       |       |       |       |
|-----------------|-------|-------|-------|-------|
| - พันธุ์ชะนี    | 18.57 | 19.80 | 15.14 | 14.31 |
| - พันธุ์หมอนทอง | 29.35 | 31.06 | 39.42 | 24.08 |

## 5. สถานการณ์และมาตรการแก้ไขปัญหา

## 5.1 สถานการณ์การผลิต

1) ผลผลิต สำนักงานเศรษฐกิจการเกษตร คาดการณ์ผลผลิตทุเรียน ปี 2557 มีประมาณ 631,904 ตัน เพิ่มขึ้นจากปีที่ผ่านมาร้อยละ 11.01 เนื่องจากราคาทุเรียนอยู่ในเกณฑ์ดี จึงใจให้เกษตรกรดูแลรักษาเพิ่มขึ้น โดยผลผลิตทุเรียนภาคตะวันออกร้อยละ 55 เพิ่มขึ้นจากปีก่อน ร้อยละ 7.97 และผลผลิตทุเรียนภาคใต้ร้อยละ 40 เพิ่มขึ้นจากปีที่ผ่านมาร้อยละ 15.68 โดยผลผลิตภาคตะวันออกออกสู่ตลาดมากในช่วงเดือน พ.ค. - มิ.ย.57 ส่วนทุเรียนภาคใต้ออกสู่ตลาดมากช่วงเดือน ก.ค. - ก.ย.57

2) ภาวะการค้า ผลผลิตที่ออกสู่ตลาดขณะนี้ เป็นผลผลิตภาคใต้ ราคาเกษตรกรขายได้เดือน กรกฎาคม 2557 ทุเรียนพันธุ์หมอนทอง เฉลี่ย กก.ละ 24.08 บาท ส่วนทุเรียนพันธุ์ชะนี เฉลี่ย กก.ละ 14.31 บาท ราคาปรับตัวลดลงจากเดือนก่อน (พันธุ์หมอนทอง กก.ละ 30.96 พันธุ์ชะนี กก.ละ 18.33) เนื่องจากผลผลิตออกสู่ตลาดมากขึ้นและผลไม้หลายชนิดออกสู่ตลาดพร้อมกัน ทำให้ราคาปรับตัวลดลง ผลผลิตรวมออกสู่ตลาดแล้ว ร้อยละ 61

## 5.2 มาตรการแก้ไขปัญห

กรณีมีปัญหาด้านการตลาด แนวทางในการช่วยเหลือเกษตรกรผู้ปลูกผลไม้มีดังนี้

- 1) เชื่อมโยงตลาดภายในประเทศเพื่อขยายช่องทางการค้า โดยเชื่อมโยงการซื้อขายระหว่างกลุ่มเกษตรกรจังหวัดแหล่งผลิตผลไม้ที่มีปัญหาการตลาดกับผู้ประกอบการจังหวัดปลายทางทั่วประเทศ เพื่อกระจายผลผลิตอย่างรวดเร็วที่สุดลดการกระจุกตัวในช่วงที่ผลผลิตออกมา
- 2) เชื่อมโยงเชื่อมโยงตลาด ประเทศเพื่อนบ้าน โดยเชื่อมโยงการซื้อขายผลไม้ระหว่างจังหวัดแหล่งผลิตกับจังหวัดชายแดนที่มีช่องทางการค้ากับประเทศเพื่อนบ้าน เช่น กัมพูชา ลาว เวียดนาม และเมียนมาร์ ซึ่งเป็นตลาดที่มีศักยภาพในภูมิภาคอาเซียน โดยเฉพาะผลไม้เกรดรองซึ่งเป็นส่วนที่มีปัญหาล้นตลาดในช่วงที่ออกมากเพื่อผลักดันผลผลิตส่วนเกินออกสู่ตลาดต่างประเทศ
- 3) ขอความร่วมมือห้างค้าปลีกขนาดใหญ่ (Modern Trade) ขอความร่วมมือหลีกเลี่ยงการแข่งขันตัดราคาจำหน่ายซึ่งอาจส่งผลกระทบต่อราคารับซื้อจากเกษตรกรและทำ MOU ขอให้รับซื้อผลผลิตจากเกษตรกรเพิ่มขึ้น
- 4) จัดหาสถานที่จำหน่ายให้เกษตรกร โดยการจัดสถานที่ให้เกษตรกรนำผลผลิตมาจำหน่ายให้ผู้บริโภคโดยตรง เช่น จำหน่ายในงานธงฟ้าเทศกาลต่าง ๆ ทั้งในส่วนกลางและส่วนภูมิภาค การจำหน่ายในศูนย์กระจายสินค้าจังหวัดต่าง ๆ (Farm Outlet) เป็นต้น

## 5.3 มติ คชก.

1) คชก.มีมติเมื่อวันที่ 21 มิถุนายน 2557 อนุมัติเงิน 50.927 ล้านบาท ให้กระทรวงเกษตรและสหกรณ์ดำเนินการตามแผนป้องกันและแก้ไขปัญหาผลไม้ภาคตะวันออก ปี 2557 เพื่อ (1) กระจายผลผลิตออกนอกแหล่งผลิต โดยสนับสนุนเงินชดเชยค่าขนส่ง 1.50 บาท และค่าบริหารจัดการ 1.00 บาท (2) เสริมสภาพคล่องในการซื้อขายผลไม้ สนับสนุนเงินชดเชยดอกเบี้ยเงินกู้ร้อยละ 3 (3) ส่งเสริมการแปรรูปมังคุดและเงาะเพื่อสร้างมูลค่าเพิ่ม (จ.ตราด) โดยสนับสนุนเงินชดเชยดอกเบี้ยเงินกู้ร้อยละ 3 (4) การจัดหาวัตถุดิบในการแปรรูป (จ.จันทบุรี) สนับสนุนเงินทุนหมุนเวียนปลอดดอกเบี้ย 2.800 ลบ.

2) คชก. มีมติเมื่อวันที่ 7 กรกฎาคม 2557 อนุมัติเงิน 37.50 ล้านบาท ให้กระทรวงเกษตรและสหกรณ์ดำเนินการตามแผนป้องกันและแก้ไขปัญหาผลไม้ภาคใต้ ปี 2557 ในพื้นที่จังหวัดชายแดนภาคใต้ (สงขลา ปัตตานี ยะลา นราธิวาส) เพื่อ (1) กระจายผลผลิตออกนอกแหล่งผลิต โดยสนับสนุนเงินชดเชยค่าขนส่ง กก.ละ 2.50 บาท ค่าใช้จ่ายรวบรวมผลผลิตและค่าจัดการคุณภาพ กก.ละ 2.50 บาท ให้สถาบันเกษตรกร (2) สนับสนุนเงินทุนหมุนเวียนปลอดดอกเบี้ยให้กลุ่มเกษตรกรจังหวัดยะลา 35 กลุ่ม เพื่อเสริมสภาพคล่องในการรับซื้อผลไม้

.....

กองส่งเสริมการค้าสินค้าเกษตร 1  
กรมการค้าภายใน  
สิงหาคม 2557

## ลำไย

## 1. ผลผลิตและความต้องการใช้

| รายการ                                            | ปี 2554                                  | ปี 2555   | ปี 2556   | ปี 2557      |
|---------------------------------------------------|------------------------------------------|-----------|-----------|--------------|
| 1.1 ผลผลิตภายในประเทศ (ตัน)                       | 772,100                                  | 853,780   | 861,926   | 966,413      |
| 1.2 พื้นที่ให้ผล (ไร่)                            | 954,574                                  | 1,013,329 | 1,036,977 | 1,053,437    |
| 1.3 การบริโภคสด (ตัน)                             |                                          |           |           |              |
| - บริโภคสด                                        | 41,587                                   | 17,975    | 34,368    | 122,413      |
| 1.4 ส่งออกสดและแช่แข็ง                            |                                          |           |           | (ม.ค.-มิ.ย.) |
| - ปริมาณ (ตัน)                                    | 382,041                                  | 455,692   | 413,455   | 153,220      |
| - มูลค่า (ล้านบาท)                                | 6,212                                    | 8,458     | 4,792     | 3,706        |
| 1.5 ส่งออกลำไยอบแห้ง                              |                                          |           |           | (ม.ค.-มิ.ย.) |
| - ปริมาณ (ตัน)                                    | 330,000                                  | 363,000   | 396,000   | 19,938       |
| - มูลค่า (ล้านบาท)                                | 8,232                                    | 10,836    | 4,026     | 440          |
| 2. ช่วงผลผลิตออกสู่ตลาด                           | เดือนกรกฎาคม – สิงหาคม ร้อยละ 70         |           |           |              |
| 3. จังหวัดแหล่งผลิต                               | เชียงใหม่ ลำพูน เชียงราย พะเยา น่าน แพร่ |           |           |              |
| 4. ต้นทุนการผลิต (บาท/กก.)                        | 11.93                                    | 11.27     | 12.22     | 11.51        |
| 5. ราคาเกษตรกรขายได้ลำไยสดทั้งช่อเกรด A (บาท/กก.) |                                          |           |           | (ก.ค.)       |
| เกษตรกรขายได้ลำไยสดช่อ                            | 24.33                                    | 24.24     | 25.77     | 22.12        |
| (ที่มา : สำนักงานเศรษฐกิจการเกษตร)                |                                          |           |           |              |

## 6. สถานการณ์และมาตรการแก้ไขปัญหา

## 6.1 สถานการณ์การผลิต ปี 2557

1) การผลิต ผลผลิตมีประมาณ 966,413 ตัน เพิ่มขึ้นจากปีที่ผ่านมาร้อยละ 12.11 เป็นผลผลิตในฤดูกาลร้อยละ 70 และผลผลิตนอกฤดูกาลร้อยละ 30 แหล่งผลิตสำคัญอยู่ในภาคเหนือ (เชียงใหม่ ลำพูน เชียงราย พะเยา แพร่ น่าน ลำปาง ตาก) ร้อยละ 70 ของผลผลิตทั้งประเทศ ผลผลิตในฤดูกาลเริ่มทยอยออกสู่ตลาดตั้งแต่กลางเดือนกรกฎาคม 2557 และจะออกสู่ตลาดมากวันที่ 1 – 20 สิงหาคม 2557 ขณะนี้ออกสู่ตลาดแล้วประมาณร้อยละ 20

2) ภาวะการค้า ราคาเกษตรกรขายได้ลำไยสดช่อเกรด A ในช่วงเดือน ก.ค. 57 เฉลี่ย กก.ละ 22.12 บาท ลดลงจากเดือนก่อน (มิ.ย.57 กก.ละ 38.10 บาท) และต่ำกว่าช่วงเดียวกันของปีที่ผ่านมา ซึ่งมีราคาเฉลี่ย กก.ละ 23.22 บาท เนื่องจากผลผลิตมีปริมาณมาก ผลผลิตบางส่วนถูกเล็ก ตลาดต่างประเทศชะลอตัว

## 6.2 มาตรการแก้ไขปัญห

กรณีมีปัญหาด้านการตลาด แนวทางในการช่วยเหลือเกษตรกรผู้ปลูกผลไม้ดังนี้

(1) เชื่อมโยงตลาดภายในประเทศเพื่อขยายช่องทางการค้า โดยเชื่อมโยงการซื้อขายระหว่างกลุ่มเกษตรกรจังหวัดแหล่งผลิตผลไม้ที่มีปัญหาการตลาดกับผู้ประกอบการจังหวัดปลายทางทั่วประเทศ เพื่อกระจายผลผลิตอย่างรวดเร็วที่สุดลดการกระจุกตัวในช่วงที่ผลผลิตออกมา

(2) เชื่อมโยงเชื่อมโยงตลาด ประเทศเพื่อนบ้าน โดยเชื่อมโยงการซื้อขายผลไม้ระหว่างจังหวัดแหล่งผลิตกับจังหวัดชายแดนที่มีช่องทางการค้ากับประเทศเพื่อนบ้าน เช่น กัมพูชา ลาว เวียดนาม และเมียนมาร์ ซึ่งเป็นตลาดที่มีศักยภาพในภูมิภาคอาเซียน โดยเฉพาะผลไม้เกรดรองซึ่งเป็นส่วนที่มีปัญหาล้นตลาดในช่วงที่ออกมาเพื่อผลักดันผลผลิตส่วนเกินออกสู่ตลาดต่างประเทศ

(3) ขอความร่วมมือห้างค้าปลีกขนาดใหญ่ (Modern Trade) ขอความร่วมมือหลีกเลี่ยงการแข่งขันตัดราคาจำหน่ายซึ่งอาจส่งผลกระทบต่อราคาผู้บริโภคจากเกษตรกรและทำ MOU ขอให้รับซื้อผลผลิต จากเกษตรกรเพิ่มขึ้น

(4) จัดหาสถานที่จำหน่ายให้เกษตรกร โดยการจัดสถานที่ให้เกษตรกรนำผลผลิตมาจำหน่ายให้ผู้บริโภคโดยตรง เช่น จำหน่ายในงานธงฟ้าเทศกาลต่าง ๆ ทั้งในส่วนกลางและส่วนภูมิภาค การจำหน่ายในศูนย์กระจายสินค้าจังหวัดต่าง ๆ (Farm Outlet) เป็นต้น

## 7. มติ คชก.

คชก. ได้มีมติเมื่อวันที่ 7 กรกฎาคม 2557 เพื่อให้กระทรวงเกษตรและสหกรณ์ดำเนินการตามแผนป้องกันและแก้ไขปัญหาลำไย วงเงิน 73 ล้านบาท เพื่อดำเนินการ (1) กระจายลำไยออกนอกแหล่งผลิตโดยสนับสนุนเงินชดเชยค่าขนส่งและค่าการตลาดเหมาจ่าย กก.ละ 2.50 บาท และเสริมสภาพคล่องในการซื้อขายลำไยโดยชดเชยดอกเบี้ยเงินกู้ร้อยละ 3 ต่อปี (2) ส่งเสริมการแปรรูป โดยชดเชยดอกเบี้ยเงินกู้ร้อยละ 3 ต่อปี เพื่อเป็นค่าใช้จ่ายแปรรูปเป็นลำไยอบแห้งทั้งเปลือกและลำไยอบแห้งเนื้อสีทอง (3) ส่งเสริมการตลาดโดยประชาสัมพันธ์ผ่านสื่อต่างๆ

กองส่งเสริมการค้าสินค้าเกษตร 1

กรมการค้าภายใน

สิงหาคม 2557

## ล่องกอง

## 1. ผลผลิตและความต้องการใช้ (ตัน)

|                       | ปี 2554 | ปี 2555 | ปี 2556 | ปี 2557      |
|-----------------------|---------|---------|---------|--------------|
| 1.1 ผลผลิตไทย         | 87,294  | 122,902 | 160,677 | 176,756      |
| - ภาคตะวันออก         | 66,155  | 56,233  | 63,503  | 56,325       |
| - ภาคใต้              | 15,453  | 58,579  | 89,014  | 110,379      |
| 1.2 การใช้ภายในประเทศ |         |         |         |              |
| - บริโภคสด            | 81,375  | 143,495 | 155,745 | 171,756      |
| 1.3 ส่งออกสด          |         |         |         | (ม.ค.- พ.ค.) |
| - ปริมาณ (ตัน)        | 2,915   | 2,487   | 4,932   | 31           |
| - มูลค่า (ล้านบาท)    | 53      | 47      | 100     | 1            |

## 2. ช่วงออกสู่ตลาดมาก/แหล่งผลิตสำคัญ

- ภาคตะวันออก เดือน พ.ค. - ก.ค. จังหวัดบุรีรัมย์ และตราด
- ภาคใต้ เดือน ก.ค. - ส.ค. สุราษฎร์ธานี นครศรีธรรมราช ชุมพร  
ส.ค. - ก.ย. นราธิวาส ยะลา ปัตตานี

## 3. ราคา (บาท/กก.)

|                                                                   |       |       |       |              |
|-------------------------------------------------------------------|-------|-------|-------|--------------|
| ราคาเกษตรกรรายได้ ล่องกองละ<br>(ที่มา : สำนักงานเศรษฐกิจการเกษตร) | 24.64 | 21.75 | 17.05 | 14.56 (ก.ค.) |
|-------------------------------------------------------------------|-------|-------|-------|--------------|

## 4. ต้นทุนการผลิต (บาท/กก.)

|  |       |       |       |       |
|--|-------|-------|-------|-------|
|  | 42.71 | 30.62 | 23.39 | 23.03 |
|--|-------|-------|-------|-------|

## 5. สถานการณ์และมาตรการแก้ไขปัญหา

## 5.1 สถานการณ์การผลิต

1) ผลผลิต สำนักงานเศรษฐกิจการเกษตร ได้คาดการณ์ผลผลิตล่องกองปี 2557 มีประมาณ 176,756 ตัน เพิ่มขึ้นจากปีที่ผ่านมาร้อยละ 10.01 ผลผลิตล่องกองภาคตะวันออก (ร้อยละ 32) ลดลงจากปีก่อนร้อยละ 11.30 ออกสู่ตลาดมากในช่วงเดือน พ.ค.-ก.ค.57 ส่วนภาคใต้ (ร้อยละ 62) เพิ่มขึ้นจากปีก่อนร้อยละ 24.00 ออกสู่ตลาดมากช่วงเดือน ส.ค. - ต.ค. 57

2) ภาวะการค้า ขณะนี้ผลผลิตล่องกองภาคใต้เริ่มทยอยออกสู่ตลาดแล้วร้อยละ 13 ราคาเกษตรกรรายได้เดือนกรกฎาคม 2557 ล่องกองละเฉลี่ย กก.ละ 14.56 บาท ราคาปรับตัวลดลงจากเดือนก่อน กก.ละ 14.84 บาท เนื่องจากผลผลิตออกสู่ตลาดมากขึ้น และออกสู่ตลาดพร้อมกันหลายชนิด ประกอบกับผลผลิตภาคตะวันออกยังออกสู่ตลาดอยู่ในขณะนี้ จังหวัดระยองร้อยละ 69 จังหวัดบุรีรัมย์ร้อยละ 30

## 5.2 มาตรการแก้ไขปัญหา

กรณีมีปัญหาด้านการตลาด แนวทางในการช่วยเหลือเกษตรกรผู้ปลูกผลไม้ดังนี้

- 1) เชื่อมโยงตลาดภายในประเทศเพื่อขยายช่องทางการค้า โดยเชื่อมโยงการซื้อขายระหว่างกลุ่มเกษตรกรจังหวัดแหล่งผลิตผลไม้ที่มีปัญหาการตลาดกับผู้ประกอบการจังหวัดปลายทางทั่วประเทศ เพื่อกระจายผลผลิตอย่างรวดเร็วที่สุดลดการกระจุกตัวในช่วงที่ผลผลิตออกมา
- 2) เชื่อมโยงเชื่อมโยงตลาด ประเทศเพื่อนบ้าน โดยเชื่อมโยงการซื้อขายผลไม้ระหว่างจังหวัดแหล่งผลิตกับจังหวัดชายแดนที่มีช่องทางการค้ากับประเทศเพื่อนบ้าน เช่น กัมพูชา ลาว เวียดนาม และเมียนมาร์ ซึ่งเป็นตลาดที่มีศักยภาพในภูมิภาคอาเซียน โดยเฉพาะผลไม้เกรตรองซึ่งเป็นส่วนที่มีปัญหาล้นตลาดในช่วงที่ออกมาก เพื่อผลักดันผลผลิตส่วนเกินออกสู่ตลาดต่างประเทศ
- 3) ขอความร่วมมือห้างค้าปลีกขนาดใหญ่ (Modern Trade) ขอความร่วมมือหลักเลี้ยงการ แข่งขัน ตัดราคาจำหน่ายซึ่งอาจส่งผลกระทบต่อราคารับซื้อจากเกษตรกรและทำ MOU ขอให้รับซื้อผลผลิตจากเกษตรกรเพิ่มขึ้น
- 4) จัดหาสถานที่จำหน่ายให้เกษตรกร โดยการจัดสถานที่ให้เกษตรกรนำผลผลิตมาจำหน่ายให้ผู้บริโภคโดยตรง เช่น จำหน่ายในงานธงฟ้าเทศกาลต่าง ๆ ทั้งในส่วนกลางและส่วนภูมิภาค การจำหน่ายในศูนย์กระจายสินค้าจังหวัดต่าง ๆ (Farm Outlet) เป็นต้น

## 5.3 มติ คชก.

1) คชก. มีมติเมื่อวันที่ 21 มิถุนายน 2557 อนุมัติเงิน 50.927 ล้านบาท ให้กระทรวงเกษตรและสหกรณ์ดำเนินการตามแผนป้องกันและแก้ไขปัญหาผลไม้ภาคตะวันออก ปี 2557 เพื่อ (1) กระจายผลผลิตออกนอกแหล่งผลิต โดยสนับสนุนเงินชดเชยค่าขนส่ง 1.50 บาท และค่าบริหารจัดการ 1.00 บาท (2) เสริมสภาพคล่องในการซื้อขายผลไม้ สนับสนุนเงินชดเชยดอกเบี้ยเงินกู้ร้อยละ 3 (3) ส่งเสริมการแปรรูปมังคุดและเงาะเพื่อสร้างมูลค่าเพิ่ม (จ.ตราด) โดยสนับสนุนเงินชดเชยดอกเบี้ยเงินกู้ร้อยละ 3 (4) การจัดหาวัตถุดิบในการแปรรูป (จ.จันทบุรี) สนับสนุนเงินทุนหมุนเวียนปลอดดอกเบี้ย 2.800 ลบ.

2) คชก. มีมติเมื่อวันที่ 7 กรกฎาคม 2557 อนุมัติเงิน 37.50 ล้านบาท ให้กระทรวงเกษตรและสหกรณ์ดำเนินการตามแผนป้องกันและแก้ไขปัญหาผลไม้ภาคใต้ ปี 2557 ในพื้นที่จังหวัดชายแดนภาคใต้ (สงขลา ปัตตานี ยะลา นราธิวาส) เพื่อ (1) กระจายผลผลิตออกนอกแหล่งผลิต โดยสนับสนุนเงินชดเชยค่าขนส่ง กก.ละ 2.50 บาท ค่าใช้จ่ายรวบรวมผลผลิตและค่าจัดการคุณภาพ กก.ละ 2.50 บาท ให้สถาบันเกษตรกร (2) สนับสนุนเงินทุนหมุนเวียนปลอดดอกเบี้ยให้กลุ่มเกษตรกรจังหวัดยะลา 35 กลุ่ม เพื่อเสริมสภาพคล่องในการรับซื้อผลไม้

\*\*\*\*\*

สำนักส่งเสริมการค้าสินค้าเกษตร  
กรมการค้าภายใน  
สิงหาคม 2557

## หอมแดง

| 1. ผลผลิตและการใช้ (ตัน)                                                                                                                           | ปี 2553/54        | ปี 2554/55         | ปี 2555/56         | ปี 2556/57*      |       |
|----------------------------------------------------------------------------------------------------------------------------------------------------|-------------------|--------------------|--------------------|------------------|-------|
| 1.1 ผลผลิตไทย                                                                                                                                      | 195,228           | 220,491            | 128,939            | 132,908          |       |
| - พื้นที่ปลูก (ไร่)                                                                                                                                | 98,038            | 99,105             | 71,321             | 66,913           |       |
| - แหล่งผลิต                                                                                                                                        | ศรีสะเกษ (32.70%) | เชียงใหม่ (19.25%) | อุตรดิตถ์ (12.60%) | ลำพูน (9.41%)    |       |
| - จำนวนครัวเรือน                                                                                                                                   | 36,619            | 38,055             | 30,779             | NA               |       |
| - ผลผลิตเฉลี่ย/ไร่ (กก./ไร่)                                                                                                                       | 1,991             | 2,225              | 1,808              | 1,986            |       |
| - ต้นทุนการผลิต                                                                                                                                    | 9.06              | 10.78              | 12.26              | 13.48            |       |
| 1.2 ความต้องการใช้                                                                                                                                 | 182,134           | 250,127            | 125,909            | 152,300          |       |
| <small>(ที่มา: คณะอนุกรรมการจัดการการผลิตและการตลาด<br/>กระเทียม หอมแดง หอมหัวใหญ่ และมันฝรั่ง)</small>                                            |                   |                    |                    |                  |       |
| 1.3 นำเข้า                                                                                                                                         | <u>ปี 2554</u>    | <u>ปี 2555</u>     | <u>ปี 2556</u>     | <u>ปี 2557</u>   |       |
| ปริมาณ (ตัน)                                                                                                                                       | 41,255            | 59,495             | 29,414             | (มิ.ย.)<br>5,978 |       |
| มูลค่า (ล้านบาท)                                                                                                                                   | 367.90            | 540.96             | 321.39             | 47.35            |       |
| 1.4 ส่งออก                                                                                                                                         |                   |                    |                    |                  |       |
| ปริมาณ (ตัน)                                                                                                                                       | 54,350            | 37,588             | 32,444             | 25,748           |       |
| มูลค่า (ล้านบาท)                                                                                                                                   | 589.63            | 431.41             | 427.74             | 328.43           |       |
| <small>(ที่มา : นำเข้า-ส่งออก กรมศุลกากร)</small>                                                                                                  |                   |                    |                    |                  |       |
| ประเทศคู่ค้า อินโดนีเซีย มาเลเซีย สิงคโปร์                                                                                                         |                   |                    |                    |                  |       |
| ประเทศคู่แข่ง ฟิลิปปินส์ เวียดนาม อินเดีย                                                                                                          |                   |                    |                    |                  |       |
| 2. ราคา (บาท/กก.)                                                                                                                                  | ปี 2554           | ปี 2555            | ปี 2556            | ปี 2557          |       |
|                                                                                                                                                    |                   |                    |                    | มิ.ย.            | ก.ค.  |
| 2.1 ราคาเกษตรกรขายได้ (สดก.)                                                                                                                       |                   |                    |                    |                  |       |
| -หอมแดงหัวใหญ่คละ(ปีง)                                                                                                                             | 23.32             | 22.15              | 23.30              | -                | -     |
| 2.2 ราคาขายส่งตลาดกทม.                                                                                                                             |                   |                    |                    |                  |       |
| -หอมแดงศรีสะเกษมัดจุกใหญ่                                                                                                                          | 39.83             | 25.17              | 30.92              | -                | -     |
| -หอมแดงภาคเหนือมัดจุกใหญ่                                                                                                                          | 47.39             | 43.30              | 64.70              | 24.50            | 32.91 |
| 3. สภาพปัญหา                                                                                                                                       |                   |                    |                    |                  |       |
| 3.1 ผลผลิตออกสู่ตลาดในลักษณะกระจุกตัวในช่วงเวลาเดียวกัน ทำให้ตลาดไม่สามารถรองรับได้                                                                |                   |                    |                    |                  |       |
| 3.2 หอมแดงเป็นสินค้าที่เน่าเสียได้ง่าย การเก็บรักษาไม่ถูกต้อง ในสภาพอากาศถ่ายเทไม่สะดวก อาจทำให้เกิดเชื้อรา สร้างหน่อ ราก และเสื่อมสภาพได้เร็วขึ้น |                   |                    |                    |                  |       |
| 3.3 ราคาผลผลิตหอมแดงจากประเทศคู่แข่ง ต่ำกว่าราคาในประเทศ                                                                                           |                   |                    |                    |                  |       |
| 3.4 การกำหนดมาตรการนำเข้าอย่างเข้มงวดของประเทศคู่ค้า เช่น อินโดนีเซีย ทำให้การส่งออกชะงัก                                                          |                   |                    |                    |                  |       |



#### 4. กฎระเบียบการนำเข้าหอมแดงของอินโดนีเซียที่ส่งผลกระทบต่อ การส่งออกหอมแดง

4.1 ในปี 2555 อินโดนีเซียออกกฎระเบียบควบคุมการนำเข้าหอมแดง เนื่องจากการนำเข้าหอมแดงจากต่างประเทศในช่วงการเก็บเกี่ยวผลผลิตของเกษตรกรอินโดนีเซีย จะทำให้เกษตรกรสูญเสียรายได้ และราคาหอมแดงในประเทศตกต่ำ อินโดนีเซียจึงได้ออกกฎระเบียบการนำเข้า (ก.พ.55) ดังนี้

4.1.1 หนังสือรับรองการนำเข้าสินค้าพืชสวนจากกระทรวงเกษตรของอินโดนีเซีย (Recommendation on Import of Horticultural Products : RIPH) กำหนดให้การนำเข้าสินค้าพืชสวนจะต้องยื่นขอ RIPH ทุก 3 เดือน โดยจะพิจารณาจากผลผลิต ช่วงเวลาการผลิต ความต้องการบริโภคภายในประเทศประกอบก่าหนดปริมาณที่ให้นำเข้าในคำรับรอง

4.1.2 โบอนุญัตนำเข้า (Import Producer : IP) กระทรวงการค้าอินโดนีเซียกำหนดให้ผู้นำเข้าจะต้องยื่นขอจดทะเบียนเป็นผู้นำเข้าประเภทผู้ผลิต (Manufacturing Importer : MI) หรือผู้นำเข้าประเภทผู้ค้า (Register Importer : IT) ตาม The Provision of Importer Identification Number (API) โดยอินโดนีเซียจะออกหนังสือรับรอง 2 ครั้งต่อปี คือ จะออกหนังสือรับรองในเดือน ธันวาคม สำหรับการนำเข้าเดือนมกราคม - มิถุนายน และเดือนมิถุนายน สำหรับการนำเข้าเดือนกรกฎาคม - ธันวาคม

4.2 เนื่องจากกฎระเบียบและขั้นตอนที่อินโดนีเซียกำหนดตาม 4.1 มีความซับซ้อน ส่งผลกระทบต่อความเสียหายในตลาดอินโดนีเซีย หอมแดงในตลาดขาดแคลนทำให้ราคาในประเทศสูงขึ้นมาก อินโดนีเซียจึงได้ออกกฎระเบียบใหม่ โดยมีวัตถุประสงค์เพื่อลดขั้นตอนการขอใบอนุญาตนำเข้า (23 เม.ย.56) ซึ่งสรุปได้ ดังนี้

4.2.1 การขอรับใบอนุญาต IP,IT, และ RIPH สามารถทำได้ผ่านทางออนไลน์ (INATRADE) สำนักให้บริการทางการค้าอินโดนีเซียจะดำเนินการออกใบอนุญาตให้อย่างช้า 2 วัน นับจากได้รับเอกสารหลักฐานต่าง ๆ ครบถ้วน

4.2.2 ไม่มีการกำหนดโควตา (Quota) การนำเข้าสินค้าพืชสวน เพราะจะมีกระบวนการอนุญาตที่สะดวกรวดเร็วผ่านระบบออนไลน์

4.3 ในเดือนสิงหาคม 2556 อินโดนีเซียออกกฎระเบียบเกี่ยวกับการอนุญาตนำเข้าสินค้าพืชสวนใหม่ 2 ฉบับ โดยในส่วนที่เกี่ยวข้องกับหอมแดง สรุปได้ดังนี้

4.3.1 กฎกระทรวงการค้าฉบับที่ 47/M-DAG/PER/8/2013 แก้ไขเพิ่มเติมกฎกระทรวงการค้าฉบับที่ 16/M-DAG/PER/4/2013 มีผลตั้งแต่วันที่ 2 กันยายน 2556

1. การยื่นขอใบอนุญาตนำเข้าหอมแดงสามารถยื่นขอได้ตลอดเวลาและใบอนุญาตนำเข้ามีอายุ 3 เดือน  
2. หอมแดงที่ได้รับอนุญาตนำเข้า ต้องมีการนำเข้าไม่ต่ำกว่าร้อยละ 80 ของปริมาณที่ได้รับอนุญาตในแต่ละช่วงเวลาอนุญาตที่กำหนด

3. การนำเข้าสินค้าหอมแดงเพื่อการบริโภคจะอยู่ภายใต้การสังเกตราคาอ้างอิงของคณะกรรมการเฝ้าระวังราคาสินค้าของกระทรวงการค้าที่แต่งตั้ง หากพบว่าราคาสินค้านำเข้าเพื่อบริโภคนต่ำกว่าราคาอ้างอิงจะเลื่อนการอนุญาตนำเข้าจนกว่าจะอยู่ในระดับราคาอ้างอิง โดยคณะกรรมการสามารถประเมินราคาได้ตลอดเวลา

4. กำหนดให้มีการระงับการอนุญาตผู้นำเข้า IP และ RI หากพบว่าไม่ดำเนินการตามหลักเกณฑ์เงื่อนไขที่กำหนดในการนำเข้าและการรายงานผล

5. ผู้ที่ถูกเพิกถอน IP และ RI สามารถยื่นสมัครใหม่ได้ หลังจากวันที่ถูกเพิกถอนไม่น้อยกว่า 2 ปี

4.3.2 กฎกระทรวงเกษตรฉบับที่ 86/Permentan/OT.140/8/2013 ยกเลิกกฎกระทรวงเกษตรฉบับที่ 47/Permentan/OT.140/4/2013 เพื่อให้เกิดความชัดเจนเข้าใจง่ายโดยอ้างอิง Result of Economic Limited Coordination Meeting on 27 August 2013 related to Trading System Policy of Beef, Horticulture and Others (letter Number S-169/M.EKON/08/2013 on 27August 2013); มีผลตั้งแต่วันที่ประกาศ 30 สิงหาคม 2556

1. การนำเข้าสินค้าพืชสวนต้องได้รับคำแนะนำ RIPH จากกระทรวงเกษตร ก่อนขอใบอนุญาตนำเข้าจากกระทรวงการค้า ซึ่งการออกคำแนะนำ RIPH สำหรับสินค้าหอมแดงจะขึ้นกับราคาอ้างอิงที่กำหนดโดยกระทรวงการค้า

2. สินค้าพืชสวนเพื่อการบริโภคต้องเป็นไปตามกฎระเบียบความปลอดภัยที่กำหนด ผู้นำเข้าต้องยื่นข้อมูลที่เกี่ยวข้องและข้อมูลทางเทคนิคประกอบการขอ RIPH ได้แก่

ก) ข้อมูลการขึ้นทะเบียนพื้นที่แหล่งผลิต หรือใบรับรอง GAP

ข) ข้อมูลการขึ้นทะเบียนโรงคัดบรรจุที่ออกโดยหน่วยงานรับผิดชอบของประเทศผู้ผลิต

ค) คำรับรองการเป็นเจ้าของโรงจัดเก็บสินค้าและกระจายสินค้าพืชสวนตามลักษณะและประเภทผลิตภัณฑ์

ง) คำรับรองความเหมาะสมความสามารถการจัดเก็บสินค้า และ

จ) ข้อมูลแผนการจัดกระจายสินค้าตามเวลาและพื้นที่

ข้อมูลทั้งหมดจะต้องเป็นภาษาอินโดนีเซีย (Bahasa Indonesia)

3. การออก RIPH เมื่อได้รับคำร้องจากผู้ยื่น โดยต้องยื่นข้อมูลประกอบ ได้แก่ ชื่อสินค้า พิกัดภูมิศาสตร์ เวลามาเข้า ประเทศแหล่งผลิต และด่านนำเข้า

4. การยื่นขอ RIPH สามารถดำเนินการได้ทาง On line ผ่านเว็บไซต์ที่กำหนดเท่านั้น ในกรณีหากมีสถานการณ์ไม่ปกติ (หน่วยงานจะแจ้งเป็นหนังสือ) และไม่สามารถยื่นผ่านทาง On line ได้ สามารถยื่นได้ด้วยตนเองก่อนวันสุดท้ายที่กำหนด

5. อธิบดีที่ได้รับมอบหมายจะแจ้งให้ทราบภายใน 7 วันทำการ สำหรับการพิจารณาความสมบูรณ์ของข้อมูลการยื่นขอ หากสมบูรณ์จะสามารถออก RIPH ได้ หากไม่สมบูรณ์จะส่งคืนคำร้อง

6. หากพบว่าข้อมูลที่ยื่นประกอบขอ RIPH ไม่ถูกต้อง จะไม่ออก RIPH ให้เป็นระยะเวลา 1 ปี

7. RIPH ที่ได้ออกก่อนหน้ากฎกระทรวงนี้ และยังไม่หมดอายุ ยังสามารถใช้ได้ต่อไป

## 5. มาตรการ/ผลการดำเนินงาน

### 5.1 การแก้ปัญหาหาคาหอมแดงทั้งระบบ ปี 2554/55

จากสภาพปัญหา ที่ผลผลิตออกพร้อมกันทำให้สินค้าล้นตลาด การส่งออกอินโดนีเซียชะงักลงเนื่องจากการแข่งขันกับเวียดนามที่ราคาต่ำกว่า คณะกรรมการ คชก. จึงมีมติ เมื่อ 23 ธ.ค.54 และ 24 ก.พ.55 เห็นชอบให้ อคส. ดำเนินการแก้ไขปัญหาหาคาหอมแดงตกต่ำทั้งระบบ โดยรับซื้อหอมแดงในราคานำตลาดในแหล่งผลิต จ.ศรีสะเกษ และภาคเหนือ ปริมาณไม่น้อยกว่า 15,000 ตัน ระยะเวลาโครงการ ธ.ค.54-พ.ย.55 และอนุมัติเงินให้ อคส. แยกเป็นเงินทุนหมุนเวียนเพื่อรับซื้อหอมแดง รวมจำนวน 1,560 ล้านบาท และเงินจ่ายขาดเพื่อเป็นค่าใช้จ่ายฯ และภาระขาดทุน 29.50 ล้านบาท โดยให้ อคส. หักค่าใช้จ่ายบริหารการตลาดและภาระขาดทุนได้ตามที่เกิดขึ้นจริง ไม่เกินร้อยละ 10 ของวงเงินดำเนินการ

ผลการดำเนินงาน อคส. รับซื้อหอมแดง (เกรดกลาง-ใหญ่คละ) จากเกษตรกรในจังหวัดศรีสะเกษ เชียงใหม่ ลำพูน เพชรบูรณ์ พะเยา อุตรดิตถ์ และเชียงราย ราคา กก.ละ 15 บาท โดยรับซื้อหอมแดงทั้งสิ้น 53,283.218 ตัน เป็นเงิน 799.248 ล้านบาท และจำหน่ายแล้ว 24,361.434 ตัน มูลค่า 50.022 ล้านบาท

## 5.2 แนวทางบริหารจัดการหอมแดง ปี 2555/56

### 5.2.1 กระทรวงพาณิชย์ เห็นชอบแนวทางการบริหารจัดการหอมแดง ปี 2555/56 ดังนี้

1. กำหนดมาตรการในการนำเข้า-ส่งออกหอมแดง รวมทั้งกำหนดมาตรฐานการนำเข้าหอมแดงจากประเทศอินโดนีเซีย ให้เป็นมาตรฐานเดียวกันกับการส่งออก โดยให้มีการตัดจุก ตัดราก สำหรับการส่งออกไปประเทศอื่นๆ ให้หารือเพื่อกำหนดมาตรฐานการส่งออกนำเข้าระหว่างกันให้มีความชัดเจน เพื่อให้ผู้ส่งออกจะได้ปฏิบัติได้ถูกต้อง

2. ประสานเชื่อมโยง ผู้รวบรวม โรงงานแปรรูปผู้ส่งออก ตลอดจนห้างค้าปลีกค้าส่งขนาดใหญ่เข้าไปรับซื้อ

3. ส่งเสริมการแปรรูปผลผลิตหอมแดง โดยให้มีการพัฒนาผลิตภัณฑ์สู่มาตรฐานสากลที่มีการเชื่อมโยงตลาดทั้งในประเทศและต่างประเทศอย่างต่อเนื่องเป็นระบบ

4. จัดหาแหล่งเงินทุนเพื่อสนับสนุนกลุ่มเกษตรกร ในการพัฒนาสิ่งอำนวยความสะดวกหรือเป็นค่าใช้จ่ายในการบริหารจัดการหอมแดง

#### ผลการดำเนินการ

1. กรมการค้าต่างประเทศได้ออกกำหนดมาตรฐานการนำเข้าหอมแดง ประกาศบังคับเมื่อ 10 มกราคม 2556

2. ประสานแก้ไขข้อจำกัดการส่งออกหอมแดงไปอินโดนีเซีย โดยให้กรมวิชาการเกษตรเร่งตรวจสอบและออกหนังสือรับรองโรงคัดบรรจุฯ เพื่อใช้ประกอบการส่งออก ซึ่งได้เร่งดำเนินการให้แล้ว โดยมีผู้ส่งออกหอมแดงได้รับหนังสือรับรองแล้ว จำนวน 14 ราย คือ จ.ศรีสะเกษ 6 ราย และ จ.ลำพูน 8 ราย

3. การเชื่อมโยงตลาดให้แก่กลุ่มวิสาหกิจหอมแดงตำบลยางชุมน้อย โดยให้พ่อค้าเข้าไปรับซื้อหอมแดงที่ฝากเก็บไว้ที่ห้องเย็นชาญเอก ตลาดไท ปริมาณ 300.520 ตัน ที่ราคา กก.ละ 6 บาท (28 ก.พ.2556)

4. จัดอบรมการแปรรูปหอมแดง ได้แก่ การผลิตหอมเจียว ข้าวเกรียบหอมแดง หอมปอก ให้แก่เกษตรกร จ.ศรีสะเกษ เพื่อเพิ่มศักยภาพการผลิตให้มีคุณภาพตามความต้องการของตลาด

### 5.2.2 โครงการช่วยเหลือเกษตรกรผู้ปลูกหอมแดง(ฤดูแล้ง)จ.เชียงใหม่

จังหวัดเชียงใหม่ ขอให้พิจารณาช่วยเหลือเกษตรกรผู้ปลูกหอมแดง อำเภอแม่แจ่ม จังหวัดเชียงใหม่ เนื่องจากผลผลิตหอมแดงของจังหวัดเชียงใหม่ออกสู่ตลาดพร้อมกับหอมแดงของจังหวัดลำพูน อุตรดิตถ์ และเพชรบูรณ์ ทำให้ผู้ประกอบการไม่สามารถรับซื้อได้ทัน ประกอบกับประเทศอินโดนีเซียจำกัดปริมาณการนำเข้าผลผลิตหอมแดงจากประเทศไทย โดยราคาหอมแดงสดที่เกษตรกรจังหวัดเชียงใหม่ขายได้อยู่ที่ กก.ละ 4.00-5.50 บาท เกษตรกรได้รับความเดือนร้อนจากการขายหอมแดงได้ในราคาต่ำกว่าต้นทุน

รัฐมนตรีว่าการกระทรวงพาณิชย์ ประธานอนุกรรมการพิจารณาช่วยเหลือด้านราคาและการตลาดสินค้าเกษตร อนุมัติเมื่อ 19 มีนาคม 2556 ให้ใช้เงินโครงการช่วยเหลือสินค้าเกษตรที่มีปัญหาเร่งด่วน ปี 2554 - 2556 เป็นเงินจ่ายขาดวงเงินรวม 22.66 ล้านบาท ให้ จ.เชียงใหม่ เพื่อเข้าไปแก้ไขปัญหา โดยการสนับสนุนค่าใช้จ่ายบริหารจัดการในการรวบรวมผลผลิตไปจำหน่ายนอกจังหวัดแหล่งผลิตในอัตรา กก.ละ 2 บาท ให้ผู้เข้าร่วมโครงการ ได้แก่ อปท. สถาบันเกษตรกร ผู้ประกอบการค้าในพื้นที่ จ.เชียงใหม่ ซึ่งมีแผนการกระจายผลผลิตออกนอกจังหวัดแหล่งผลิต รับซื้อหอมแดงแห้งคละจากเกษตรกรผู้ปลูกหอมแดงที่ขึ้นทะเบียนเกษตรกรผู้ปลูกหอมแดงกับสำนักงานเกษตรอำเภอแหล่งผลิตใน จ.เชียงใหม่ โดยผู้เข้าร่วมโครงการต้องซื้อหอมแดงแห้งคละจากเกษตรกรในราคา กก.ละ

17.00 บาท ปริมาณเป้าหมาย 11,000 ตัน วงเงิน 22 ล้านบาท และค่าใช้จ่ายในการประชุม ติดตาม ตรวจสอบ และ กำกับดูแลในระดับพื้นที่ 0.66 ล้านบาท ระยะเวลาเริ่มซื้อ มีนาคม – พฤษภาคม 2556 ระยะเวลาโครงการ มีนาคม – กันยายน 2556

#### ผลการดำเนินการ

ในช่วงต้นเดือนเมษายน 2556 สถานการณ์การตลาดเข้าสู่ภาวะปกติ เกษตรกรสามารถจำหน่าย ผลผลิตได้ราคาสูงกว่าราคาซื้อนำตลาดที่กำหนด จังหวัดเชียงใหม่จึงไม่ได้ใช้เงินดำเนินการโครงการฯ

#### 6. สถานการณ์ ปี 2556/57

สถานการณ์เดือนกรกฎาคม 2557 ผลผลิตหอมแดงฤดูแล้ง ปี 2556/57 ผลผลิตที่ออกสู่ตลาดเป็นของจังหวัด พะเยา โดยเกษตรกรจังหวัดพะเยาเก็บเกี่ยวผลผลิตหมดแล้ว ภาวะการค้าภายในประเทศคล่องตัว แนวโน้มราคาคาดว่า จะปรับตัวสูงขึ้น เนื่องจากสิ้นสุดฤดูหอมแดงแล้ว สำหรับการส่งออกอินโดนีเซียชะลอตัว เนื่องจากผลผลิตหอมแดง ของอินโดนีเซียเริ่มออกสู่ตลาด

ราคาหอมแดงเฉลี่ยเดือนกรกฎาคม 2557 จังหวัดพะเยา (บาท/กก.)

| จังหวัด | สดคละ | แห้งคละ |
|---------|-------|---------|
| พะเยา   | -     | 18.50   |

.....

กองส่งเสริมการค้าสินค้าเกษตร 1  
กรมการค้าภายใน  
สิงหาคม 2557

## ราคาหอมแดง

หน่วย:บาท/กก.

|                                                             | ม.ค.  | ก.พ.  | มี.ค. | เม.ย. | พ.ค.  | มิ.ย. | ก.ค.  | ส.ค.  | ก.ย.  | ต.ค.  | พ.ย.  | ธ.ค.  | เฉลี่ย |
|-------------------------------------------------------------|-------|-------|-------|-------|-------|-------|-------|-------|-------|-------|-------|-------|--------|
| ราคาเกษตรกรขายได้ หอมแดงหัวใหญ่คละ (ปิ้ง) สศก.              |       |       |       |       |       |       |       |       |       |       |       |       |        |
| 2551                                                        | 12.09 | 10.90 | 16.08 | 18.43 | -     | -     | -     | -     | -     | -     | -     | 23.51 | 14.56  |
| 2552                                                        | 16.96 | 13.64 | 15.32 | 15.09 | 19.58 | 17.83 | -     | -     | -     | -     | -     | -     | 15.47  |
| 2553                                                        | 12.56 | 14.87 | 14.55 | 11.96 | -     | 36.17 | 40.98 | 24.93 | 32.25 | 42.68 | 46.86 | 22.07 | 19.19  |
| 2554                                                        | 22.78 | 28.98 | 21.57 | 21.02 | -     | -     | -     | -     | -     | -     | -     | -     | 23.32  |
| 2555                                                        | 22.02 | 17.79 | 18.84 | 29.32 | 29.59 | -     | -     | -     | -     | -     | -     | -     | 22.15  |
| 2556                                                        | -     | 19.04 | 16.74 | 19.50 | 24.53 | -     | -     | -     | -     | -     | -     | 43.52 | 23.30  |
| 2557                                                        | 27.68 | 13.02 | 16.81 | 10.04 | 8.95  | -     | -     | -     | -     | -     | -     | -     | 15.89  |
| ราคาเกษตรกรขายได้ หอมแดงศรีสะเกษทั้งจุกใหญ่                 |       |       |       |       |       |       |       |       |       |       |       |       |        |
| 2551                                                        | 11.00 | 15.70 | 17.00 | -     | -     | -     | -     | -     | -     | -     | -     | 11.00 | 13.68  |
| 2552                                                        | 11.75 | 10.70 | 11.50 | -     | -     | -     | -     | -     | -     | -     | 28.51 | 17.28 | 15.95  |
| 2553                                                        | 10.68 | 9.92  | 14.50 | -     | -     | -     | -     | -     | -     | -     | 51.00 | 22.00 | 21.62  |
| 2554                                                        | 24.00 | 28.00 | 22.00 | -     | -     | -     | -     | -     | -     | -     | 23.00 | 16.00 | 22.60  |
| 2555                                                        | 8.96  | 10.00 | 11.50 | 15.00 | -     | -     | -     | -     | -     | -     | -     | 12.67 | 11.63  |
| 2556                                                        | 13.22 | 12.74 | 11.43 | -     | -     | -     | -     | -     | -     | -     | -     | 27.13 | 16.13  |
| 2557                                                        | 15.14 | 10.76 | 14.50 | -     | -     | -     | -     | -     | -     | -     | -     | -     | 13.47  |
| ราคาขายส่งตลาดกทม.หอมแดงศรีสะเกษมัดจุกใหญ่ (กรมการค้าภายใน) |       |       |       |       |       |       |       |       |       |       |       |       |        |
| 2551                                                        | 24.41 | 17.50 | 22.48 | -     | -     | -     | -     | -     | -     | -     | -     | 32.88 | 24.32  |
| 2552                                                        | 24.30 | 16.58 | 17.39 | -     | -     | -     | -     | -     | -     | -     | -     | 38.15 | 24.11  |
| 2553                                                        | 22.10 | 17.23 | 23.39 | -     | -     | -     | -     | -     | -     | -     | -     | 42.40 | 26.28  |
| 2554                                                        | 40.18 | 42.50 | 41.83 | 39.00 | -     | -     | -     | -     | -     | -     | -     | 35.63 | 39.83  |
| 2555                                                        | 26.10 | 18.17 | 17.60 | 19.00 | -     | -     | -     | -     | -     | -     | -     | 45.00 | 25.17  |
| 2556                                                        | 35.18 | 28.10 | 20.81 | 23.00 | -     | -     | -     | -     | -     | -     | -     | 47.50 | 30.92  |
| 2557                                                        | 37.67 | 22.71 | 19.83 | 24.50 | -     | -     | -     | -     | -     | -     | -     | -     | 26.18  |
| ราคาขายส่งตลาดกทม.หอมแดงภาคเหนือมัดจุกใหญ่ (กรมการค้าภายใน) |       |       |       |       |       |       |       |       |       |       |       |       |        |
| 2551                                                        | 26.55 | 19.00 | 23.74 | 29.83 | 34.05 | 37.76 | 54.33 | 48.95 | 43.00 | 47.68 | 49.80 | 42.90 | 38.13  |
| 2552                                                        | 27.13 | 19.32 | 20.16 | 24.40 | 27.11 | 30.55 | 39.20 | 41.25 | 45.59 | 49.33 | 45.00 | 39.20 | 34.02  |
| 2553                                                        | 23.68 | 19.23 | 26.34 | 26.18 | 29.44 | 40.64 | 67.05 | 72.00 | 61.36 | 65.60 | 93.16 | 69.73 | 49.53  |
| 2554                                                        | 43.25 | 42.50 | 41.83 | 39.00 | 39.00 | 38.45 | 48.47 | 60.45 | 59.00 | 59.00 | 58.09 | 39.60 | 47.39  |
| 2555                                                        | 29.10 | 19.00 | 20.40 | 25.35 | 33.57 | 49.30 | 67.00 | 62.60 | 53.00 | 49.00 | 57.64 | 53.67 | 43.30  |
| 2556                                                        | 39.18 | 32.10 | 22.93 | 33.83 | 48.05 | 62.20 | 86.43 | 92.50 | 92.50 | 92.50 | 92.50 | 81.62 | 64.70  |
| 2557                                                        | 42.86 | 22.71 | 19.83 | 25.32 | 24.50 | 24.50 | 32.91 | -     | -     | -     | -     | -     | 27.52  |

## ราคาหอมแดง

หน่วย:บาท/กก.

|                                                             | ม.ค.  | ก.พ.  | มี.ค. | เม.ย. | พ.ค.  | มิ.ย. | ก.ค.  | ส.ค.   | ก.ย.   | ต.ค.   | พ.ย.   | ธ.ค.  | เฉลี่ย |       |
|-------------------------------------------------------------|-------|-------|-------|-------|-------|-------|-------|--------|--------|--------|--------|-------|--------|-------|
| ราคาขายปลีกตลาดกทม.หอมแดงศรีสะเกษมัดजूใหญ่ (กรมการค้าภายใน) |       |       |       |       |       |       |       |        |        |        |        |       |        |       |
| 2551                                                        | 40.75 | 29.00 | 32.98 | -     | -     | -     | -     | -      | -      | -      | -      | -     | 48.75  | 37.87 |
| 2552                                                        | 39.80 | 29.68 | 28.61 | -     | -     | -     | -     | -      | -      | -      | -      | -     | 52.85  | 37.74 |
| 2553                                                        | 34.00 | 32.00 | 34.73 | -     | -     | -     | -     | -      | -      | -      | -      | -     | 65.78  | 41.63 |
| 2554                                                        | 59.70 | 57.50 | 55.74 | 52.00 | -     | -     | -     | -      | -      | -      | -      | -     | 55.63  | 56.11 |
| 2555                                                        | 60.43 | 60.43 | 32.00 | 32.00 | -     | -     | -     | -      | -      | -      | -      | -     | 60.50  | 49.07 |
| 2556                                                        | 47.95 | 40.35 | 33.29 | 35.00 | -     | -     | -     | -      | -      | -      | -      | -     | 57.50  | 42.82 |
| 2557                                                        | 54.68 | 32.03 | 24.90 | 31.00 | -     | -     | -     | -      | -      | -      | -      | -     |        | 35.65 |
| ราคาขายปลีกตลาดกทม.หอมแดงภาคเหนือมัดजूใหญ่ (กรมการค้าภายใน) |       |       |       |       |       |       |       |        |        |        |        |       |        |       |
| 2551                                                        | 40.59 | 29.00 | 32.98 | 42.39 | 45.47 | 48.76 | 64.62 | 65.08  | 58.00  | 60.45  | 62.50  | 56.98 | 50.57  |       |
| 2552                                                        | 39.80 | 29.21 | 28.61 | 33.33 | 36.83 | 40.55 | 49.43 | 53.00  | 58.41  | 59.71  | 58.00  | 53.63 | 45.04  |       |
| 2553                                                        | 34.00 | 32.00 | 34.73 | 36.29 | 40.78 | 53.14 | 77.08 | 83.05  | 72.59  | 78.80  | 107.68 | 84.30 | 61.20  |       |
| 2554                                                        | 59.70 | 57.50 | 55.74 | 52.00 | 52.00 | 52.00 | 60.26 | 72.00  | 72.00  | 72.00  | 72.00  | 58.90 | 61.34  |       |
| 2555                                                        | 44.40 | 32.00 | 32.00 | 35.18 | 43.24 | 59.15 | 77.59 | 75.90  | 65.35  | 62.00  | 70.00  | 66.39 | 55.27  |       |
| 2556                                                        | 47.95 | 40.55 | 33.29 | 43.50 | 58.23 | 72.03 | 96.45 | 102.50 | 102.50 | 102.50 | 102.50 | 91.35 | 74.45  |       |
| 2557                                                        | 48.44 | 31.53 | 26.45 | 32.77 | 31.00 | 31.00 | 41.91 |        |        |        |        |       | 34.73  |       |

กองส่งเสริมการค้าสินค้าเกษตร 1

## หอมหัวใหญ่

| รายการ/ปี                          | 2553/54                                     | 2554/55 | 2555/56 | 2556/57 (F) |
|------------------------------------|---------------------------------------------|---------|---------|-------------|
| <b>1. การผลิตและความต้องการใช้</b> |                                             |         |         |             |
| 1.1 พื้นที่ปลูก (ไร่)              | 12,602                                      | 12,936  | 10,135  | 9,729       |
| 1.2 ผลผลิต (ตัน)                   | 50,104                                      | 54,300  | 39,909  | 40,260      |
| 1.3 ผลผลิตเฉลี่ยต่อไร่ (กก./ไร่)   | 3,976                                       | 4,198   | 3,938   | 4,138       |
| 1.4 ต้นทุน (บาท/กก.)               | 6.17                                        | 6.39    | 6.80    | 6.64        |
| 1.5 จำนวนคร่าวเรือน (คร่าวเรือน)   | 5,492                                       | 6,424   | 5,284   | na          |
| 1.6 ความต้องการใช้ (ตัน)           | 71,977                                      | 72,405  | 101,787 | 90,000      |
| 1.7 ช่วงออกสู่ตลาด :               | เดือนธ.ค.-มี.ค. (ออกมากช่วงเดือนก.พ.-มี.ค.) |         |         |             |
| 1.8 จังหวัดแหล่งผลิต :             | เชียงใหม่ เชียงราย นครสวรรค์ กาญจนบุรี      |         |         |             |
| ที่มา :                            | สำนักงานเศรษฐกิจการเกษตร                    |         |         |             |

## 2. การค้า

## 2.1 ขีดผูกพันการนำเข้า

- ภายใต้ WTO หอมหัวใหญ่ ปริมาณโควตา 365 ตัน ภายในโควตา 27% นอกโควตา 142% , เมล็ดพันธุ์ ปริมาณในโควตา 3.15 ตัน ภายในโควตา 30% นอกโควตา 218% โดยให้ชุมชนสหกรณ์ผู้ปลูกหอมหัวใหญ่แห่งประเทศไทย จำกัด เป็นผู้นำเข้าแต่เพียงผู้เดียว

- ภายใต้ AFTA ภาษี 0% ทั้งหอมหัวใหญ่และเมล็ดพันธุ์

- ภายใต้ FTA ไทย-นิวซีแลนด์ หอมหัวใหญ่ ปริมาณโควตา 51.36 ตัน ภายในโควตา 14% นอกโควตาภาษี 127.80% , เมล็ดพันธุ์ ปริมาณในโควตา 0.443 ตัน ภายในโควตา 16% นอกโควตา 196.20%

| รายการ/ปี                        | 2554             | 2555   | 2556   | 2557           |
|----------------------------------|------------------|--------|--------|----------------|
| 2.2 การนำเข้า (หอมสด พิกัด 0703) |                  |        |        | (ม.ค. - มิ.ย.) |
| - ปริมาณ (ตัน)                   | 37,572           | 26,946 | 70,063 | 20,815         |
| - มูลค่า (ล้านบาท)               | 199.42           | 118.24 | 259.02 | 71.37          |
| - ประเทศคู่แข่ง :                | จีน เวียดนาม     |        |        |                |
| 2.3 การส่งออก (หอมสด พิกัด 0703) |                  |        |        | (ม.ค. - มิ.ย.) |
| - ปริมาณ (ตัน)                   | 16,319           | 6,912  | 8,786  | 6,003          |
| - มูลค่า (ล้านบาท)               | 288.41           | 112.19 | 153.44 | 108.13         |
| - ประเทศคู่ค้า :                 | ญี่ปุ่น มาเลเซีย |        |        |                |

ที่มา : กรมการค้าต่างประเทศ , กรมศุลกากร , สำนักงานเศรษฐกิจการเกษตร

| รายการ/ปี                          | 2555  | 2556  | 2557  |      |
|------------------------------------|-------|-------|-------|------|
|                                    |       |       | มิ.ย. | ก.ค. |
|                                    |       |       |       | Δ%   |
| <b>3. ราคาหอมหัวใหญ่ (บาท/กก.)</b> |       |       |       |      |
| • เกรดคละ*                         | 12.39 | 10.12 | -     | -    |
| • เบอร์ 1*                         | 6.53  | 9.39  | -     | -    |

หมายเหตุ \* = ราคาที่เกษตรกรขายได้จากสำนักงานเศรษฐกิจการเกษตร

#### 4. คณะกรรมการที่เกี่ยวข้อง

คณะกรรมการนโยบายและแผนพัฒนาการเกษตรและสหกรณ์ได้แต่งตั้ง คณะอนุกรรมการจัดการการผลิตและการตลาด กระเทียม หอมแดง หอมหัวใหญ่และมันฝรั่ง (ปลัดกระทรวงเกษตรและสหกรณ์เป็นประธานอนุกรรมการ ในส่วนกระทรวงพาณิชย์ มีผู้แทนกรมการค้าต่างประเทศ ผู้แทนกรมการค้าภายใน และผู้แทนองค์การคลังสินค้าร่วมเป็นอนุกรรมการ) โดยมีอำนาจหน้าที่ในการพิจารณากำหนดนโยบาย แผนงาน เป้าหมายการผลิต และมาตรการสนับสนุนการผลิตการตลาดกระเทียม หอมแดง หอมหัวใหญ่ มันฝรั่งให้สอดคล้องกับความต้องการเพื่อรักษาระดับราคาสินค้าดังกล่าว รวมทั้งกระจายเป้าหมายการผลิต และจัดการ การผลิตให้มีปริมาณและคุณภาพตามเป้าหมายที่กำหนด และกำหนดมาตรการสนับสนุนทางด้านการผลิต และการตลาดแก่สหกรณ์ เพื่อให้เกษตรกรที่เป็นสมาชิกสหกรณ์ได้รับประโยชน์สูงสุด

มติคณะอนุกรรมการฯ เมื่อวันที่ 8 มกราคม 2556 เห็นชอบมอบหมายให้สำนักงานเศรษฐกิจการเกษตร ประสานกับหน่วยงานที่เกี่ยวข้อง ได้แก่ กรมวิชาการเกษตร กรมส่งเสริมการเกษตร และกรมพัฒนาที่ดินศึกษาและจัดทำแผนการลดพื้นที่ปลูกหอมแดง กระเทียม และหอมหัวใหญ่ โดยปลูกมันฝรั่งทดแทน ซึ่งเป็นพืชที่ให้ผลตอบแทนค่อนข้างสูง และตลาดมีความต้องการเพิ่มขึ้นตามการขยายตัวของโรงงานแปรรูปหรือศึกษาการปลูกพืชอื่นที่ให้ผลตอบแทนที่ดีกว่า

#### 5. มาตรการแก้ไขปัญหา

##### 5.1 มาตรการสำคัญที่ผ่านมา ปี 2554/55

###### 5.1.1 สภาพปัญหา

(1) ผลผลิตกระจุกตัว ช่วงเดือนกุมภาพันธ์-มีนาคม ตลาดในปีนี้เป็นปีไม่สามารถรองรับผลผลิตได้ทัน ทำให้ราคามีแนวโน้มลดลง

(2) เกษตรกรมีการนำเมล็ดพันธุ์นอกระบบมาปลูกทำให้ยากต่อการควบคุมปริมาณการผลิต

(3) การลักลอบนำเข้าหอมหัวใหญ่ทำให้มีปริมาณอยู่ในตลาดมาก

(4) การประเมินราคานำเข้าหอมหัวใหญ่เสียภาษีต่ำกว่าความเป็นจริง

(5) พ่อค้าขาดเงินทุนหมุนเวียนรับซื้อหอมหัวใหญ่ เนื่องจากปีที่แล้วประสบปัญหาขาดทุน

###### 5.1.2 มาตรการแก้ไขปัญหา

รัฐมนตรีว่าการกระทรวงพาณิชย์ ในฐานะประธานคณะอนุกรรมการพิจารณาช่วยเหลือด้านราคาและการตลาดสินค้าเกษตรอนุมัติเงินโครงการช่วยเหลือสินค้าเกษตรที่มีปัญหาเร่งด่วน ปี 2554-2556 ให้จังหวัดเชียงใหม่ ดังนี้

(1) โครงการช่วยเหลือเกษตรกรผู้ปลูกหอมหัวใหญ่อำเภอแม่วางและอำเภอสันป่าตอง จังหวัดเชียงใหม่ ปีการผลิต 2554/55 (20 ก.พ.55) วงเงิน 6.695 ล้านบาท โดยการสนับสนุนค่าใช้จ่ายในการตัดแยกและขนส่งหอมหัวใหญ่ให้เกษตรกรหรือสถาบันเกษตรกร อัตราเหมาจ่าย กก.ละ 1 บาท ระยะเวลาเริ่มซื้อเดือนกุมภาพันธ์-มีนาคม 2555 ระยะเวลาโครงการเดือนกุมภาพันธ์-กันยายน 2555

ผลดำเนินการ เกษตรกรเข้าร่วมโครงการ 33 ราย ปริมาณรับซื้อทั้งสิ้น 164.634 ตัน จำนวนเงินให้การสนับสนุน 0.16 ล้านบาท



(2) โครงการช่วยเหลือเกษตรกรผู้ปลูกหอมหัวใหญ่อำเภอฝางและอำเภอพร้าว จังหวัดเชียงใหม่ ปีการผลิต 2554/55 วงเงิน 26.5225 ล้านบาท โดยจ่ายชดเชยกรณีเกษตรกรขายในลักษณะ หอมสด กก.ละ 1 บาท และขายในลักษณะหอมแห้ง กก.ละ 2 บาท โดยราคาที่เกษตรกรขายได้ เมื่อรวมกับ เงินชดเชยแล้ว ต้องไม่เกิน กก.ละ 8 บาทเป้าหมาย 10,300 ตัน ระยะเวลาดำเนินการ เดือนเมษายน-มิถุนายน 2555 และระยะเวลาโครงการ เดือนเมษายน-กันยายน 2555

ผลดำเนินการ เกษตรกรเข้าร่วมโครงการ 840 ราย ปริมาณรับซื้อทั้งสิ้น 4.348 ตัน จำนวนเงินชดเชย 8.89 ล้านบาท

## 5.2 มาตรการทั่วไป

5.2.1 การตรวจสอบการนำเข้าหอมหัวใหญ่ ประสานกรมศุลกากรในการเข้มงวดกวดขันการ ลักลอบนำเข้าหอมหัวใหญ่ การตรวจปล่อยสินค้า มิให้มีการนำใบกำกับการขนย้ายสินค้าเข้ามาหมุนเวียน ใช้ซ้ำ รวมทั้งประเมินราคานำเข้าหอมหัวใหญ่ให้สอดคล้องกับข้อเท็จจริง

5.2.2 การกำหนดให้หอมหัวใหญ่เป็นสินค้าที่ต้องแสดงราคารับซื้อ โดยคณะกรรมการกลางว่า ด้วยราคาสินค้าและบริการ (กกร.) ได้ออกประกาศ ดังนี้

(1) การแสดงราคาสินค้าและค่าบริการ กำหนดให้ผู้จำหน่ายหอมหัวใหญ่แสดงราคา จำหน่ายปลีก โดยให้แสดงราคาต่อหน่วย และต้องมีตัวเลขอารบิกด้วย มีผลบังคับใช้ 29 มกราคม 2556

(2) การแสดงราคารับซื้อสินค้าเกษตร กำหนดให้ผู้ประกอบธุรกิจที่ซื้อหอมหัวใหญ่เพื่อ ผลิตหรือจำหน่าย ต้องปิดป้ายแสดงชื่อและราคารับซื้อสินค้าเกษตร โดยให้แสดงราคาต่อหน่วย และต้องมี ตัวเลขอารบิกด้วย ขนาดสูงไม่ต่ำกว่า 10 เซนติเมตร มีผลบังคับใช้ 29 มกราคม 2556

## 6. สถานการณ์หอมหัวใหญ่ ปี 2556/57

6.1 การผลิต สำนักงานเศรษฐกิจการเกษตรคาดการณ์ (มี.ค.57) ผลผลิตยางพาราทั้งประเทศเพิ่มขึ้นตาม ปริมาณเนื้อที่กรีดยางได้ที่เพิ่มขึ้นในทุกภาค เนื่องจากราคายางพาราอยู่ในเกณฑ์ดีตั้งแต่ ปี 2547 จูงใจให้ เกษตรกรปลูกยางพาราเพิ่มขึ้น โดยใน ปี 2557 นี้ มียางครบอายุเริ่มกรีตได้จำนวนมาก สำหรับผลผลิตต่อไร่ ในภาพรวมลดลงเล็กน้อย เนื่องจากภาคเหนือ ภาคตะวันออกเฉียงเหนือ และภาคกลาง ส่วนใหญ่เป็น ต้นยางพาราที่เริ่มกรีตได้เป็นปีแรกซึ่งยังให้ผลผลิตน้อย และมีสัดส่วนมากกว่ายางพาราในภาคใต้ซึ่งอยู่ ในช่วงอายุที่ให้ผลผลิตสูง

6.2 การตลาด เดือนกรกฎาคม 2557 เสร็จสิ้นฤดูกาล ปี 2556/57 ผลผลิตอยู่ในมือผู้ประกอบการ เพื่อเก็บสต็อกทยอยจำหน่ายช่วงนอกฤดู สำหรับผลผลิตคงเหลือในมือของเกษตรกร อ.ฝาง จ.เชียงใหม่ ประมาณ 1,000 ตัน ได้ทยอยจำหน่ายหมดแล้ว ทั้งนี้ ภาวะการค้าในช่วงที่ผ่านมาชะลอตัวต่อเนื่อง ประกอบ กับมีหอมหัวใหญ่นำเข้ามาจำหน่ายแข่งขัน ทำให้ในปีนี้ ช่วงระยะเวลาในการจำหน่ายผลผลิตของเกษตรกร นานกว่าปีก่อน

สำหรับผลผลิตฤดูกาลใหม่ ปี 2557/58 คาดว่าจะออกสู่ตลาดในเดือนธันวาคม 2557

14-ส.ค.-57

หน่วย : บาท/กก.

| ปี/เดือน                                              | ม.ค.  | ก.พ.  | มี.ค. | เม.ย. | พ.ค.  | มิ.ย. | ก.ค.  | ส.ค.  | ก.ย. | ต.ค. | พ.ย.  | ธ.ค.  | เฉลี่ย |
|-------------------------------------------------------|-------|-------|-------|-------|-------|-------|-------|-------|------|------|-------|-------|--------|
| <b>เบอร์ 1 ตัดจุก เกษตรกรขายได้ (สศก.)</b>            |       |       |       |       |       |       |       |       |      |      |       |       |        |
| 2553                                                  | 16.02 | 10.20 | 9.51  | -     | -     | -     | -     | -     | -    | -    | -     | -     | 11.15  |
| 2554                                                  | 15.51 | 15.56 | 11.00 | -     | -     | -     | -     | -     | -    | -    | -     | -     | 13.80  |
| 2555                                                  | 7.21  | 5.07  | 5.51  | -     | -     | -     | -     | -     | -    | -    | -     | 12.50 | 6.53   |
| 2556                                                  | 12.26 | 9.07  | 8.16  | 9.83  | -     | -     | -     | -     | -    | -    | -     | -     | 9.39   |
| 2557                                                  | 11.96 | 8.14  | 10.32 | -     | -     | -     | -     | -     | -    | -    | -     | -     | 9.78   |
| <b>คละ เกษตรกรขายได้ (สศก.)</b>                       |       |       |       |       |       |       |       |       |      |      |       |       |        |
| 2553                                                  | 18.00 | -     | 9.25  | -     | -     | -     | -     | -     | -    | -    | 14.50 | 14.50 | 12.48  |
| 2554                                                  | -     | -     | -     | -     | -     | -     | -     | -     | -    | -    | -     | 11.17 | 11.17  |
| 2555                                                  | -     | -     | -     | -     | -     | -     | -     | -     | -    | -    | 11.50 | 12.67 | 12.39  |
| 2556                                                  | -     | -     | 8.75  | 9.50  | -     | -     | -     | -     | -    | -    | -     | 12.12 | 10.12  |
| 2557                                                  | 13.37 | -     | 9.17  | 8.50  | -     | -     | -     | -     | -    | -    | -     | -     | 10.62  |
| <b>ขายส่ง เบอร์ 0-1_ สั้นป่าตอง (กรมการค้าภายใน)</b>  |       |       |       |       |       |       |       |       |      |      |       |       |        |
| 2553                                                  | 18.97 | 14.83 | 16.50 | 15.68 | -     | -     | -     | -     | -    | -    | -     | -     | 16.50  |
| 2554                                                  | 20.66 | 21.66 | 18.72 | -     | -     | -     | -     | -     | -    | -    | -     | 17.50 | 19.64  |
| 2555                                                  | 14.90 | 9.71  | 10.50 | 10.93 | 11.50 | -     | -     | -     | -    | -    | -     | 18.83 | 12.73  |
| 2556                                                  | 17.95 | 14.10 | 15.69 | 18.97 | 21.86 | 22.50 | 22.50 | 22.50 | -    | -    | -     | -     | 19.51  |
| 2557                                                  | 17.50 | 17.39 | 14.36 | 15.50 | 15.50 | 18.74 | 19.50 | -     | -    | -    | -     | -     | 16.93  |
| <b>ขายส่ง เบอร์ 0-1_ ฝาง (กรมการค้าภายใน)</b>         |       |       |       |       |       |       |       |       |      |      |       |       |        |
| 2553                                                  | -     | -     | 16.50 | 16.50 | 18.28 | 20.41 | 19.13 | -     | -    | -    | -     | -     | 18.16  |
| 2554                                                  | -     | 23.50 | 16.33 | 14.50 | 15.44 | 15.82 | 16.50 | -     | -    | -    | -     | -     | 17.02  |
| 2555                                                  | -     | -     | 10.50 | 11.36 | 12.50 | 14.17 | -     | -     | -    | -    | -     | -     | 12.13  |
| 2556                                                  | -     | -     | 16.50 | 19.46 | 22.83 | 23.50 | 23.50 | 23.50 | -    | -    | -     | -     | 21.55  |
| 2557                                                  | -     | -     | -     | 15.50 | 15.50 | 19.95 | 21.00 | -     | -    | -    | -     | -     | 17.99  |
| <b>ขายปลีก เบอร์ 0-1_ สั้นป่าตอง (กรมการค้าภายใน)</b> |       |       |       |       |       |       |       |       |      |      |       |       |        |
| 2553                                                  | 27.78 | 24.75 | 26.50 | 24.19 | -     | -     | -     | -     | -    | -    | -     | -     | 25.81  |
| 2554                                                  | 27.21 | 28.39 | 24.56 | -     | -     | -     | -     | -     | -    | -    | -     | 27.00 | 26.79  |
| 2555                                                  | 25.00 | 19.07 | 19.50 | 20.14 | 21.00 | -     | -     | -     | -    | -    | -     | 28.33 | 22.17  |
| 2556                                                  | 26.36 | 21.75 | 21.63 | 25.54 | 28.17 | 29.00 | 29.00 | 29.00 | -    | -    | -     | -     | 26.31  |
| 2557                                                  | 25.00 | 24.89 | 20.71 | 21.00 | 21.00 | 25.86 | 27.00 | -     | -    | -    | -     | -     | 23.64  |
| <b>ขายปลีก เบอร์ 0-1_ ฝาง (กรมการค้าภายใน)</b>        |       |       |       |       |       |       |       |       |      |      |       |       |        |
| 2553                                                  | -     | -     | 26.50 | 26.50 | 28.81 | 33.00 | 30.25 | -     | -    | -    | -     | -     | 29.01  |
| 2554                                                  | -     | 29.00 | 21.33 | 19.00 | 20.89 | 21.80 | 23.50 | -     | -    | -    | -     | -     | 22.59  |
| 2555                                                  | -     | -     | 19.50 | 21.00 | 23.00 | 24.55 | -     | -     | -    | -    | -     | -     | 22.01  |
| 2556                                                  | -     | -     | 25.00 | 27.24 | 30.11 | 31.00 | 31.00 | 31.00 | -    | -    | -     | -     | 29.23  |
| 2557                                                  | -     | -     | -     | 23.00 | 23.00 | 27.86 | 29.00 | -     | -    | -    | -     | -     | 25.72  |

## สุกร

|                                       | ๒๕๕๓    | ๒๕๕๔    | ๒๕๕๕    | ๒๕๕๖    | ๒๕๕๗<br>(ประมาณการ) |
|---------------------------------------|---------|---------|---------|---------|---------------------|
| ๑. ผลผลิต (ล้านตัว) : สศก.            | ๑๒.๑๐   | ๑๑.๘๙   | ๑๒.๘๓   | ๑๓.๐๗   | ๑๓.๑๗               |
| ๒. ใช้ภายในประเทศ (ล้านตัว) : สศก.    | ๑๑.๔๙   | ๑๑.๒๙   | ๑๒.๑๙   | ๑๒.๔๒   | ๑๒.๖๒               |
| ๓. ส่งออกเนื้อสุกร - ปริมาณ (ตัน)     | ๙,๗๒๔   | ๑๑,๙๗๒  | ๑๔,๓๙๒  | ๑๕,๙๑๗  | ๕,๐๑๕               |
| - มูลค่า (ล้านบาท)                    | ๑,๘๙๘   | ๒,๒๙๐   | ๒,๗๑๗   | ๒,๖๕๓   | ๑,๐๙๑               |
| ส่งออกสุกรมีชีวิต - ปริมาณ (ตัว)      | ๒๔๒,๘๓๑ | ๓๕๓,๗๑๖ | ๕๓๓,๕๙๓ | ๒๖๑,๒๔๙ | ๑๗๗,๔๒๘             |
| - มูลค่า (ล้านบาท)                    | ๑,๐๓๖   | ๑,๕๘๐   | ๒,๐๑๙   | ๙๙๒     | ๖๕๓                 |
|                                       |         |         |         |         | (ม.ค.- มิ.ย.๕๗)     |
| ๔. ต้นทุนการผลิต (บาท/กก.) : สศก.     | ๕๕.๑๒   | ๕๙.๗๘   | ๕๘.๐๐   | ๕๙.๕๕   | ๗๑.๘๑<br>(มิ.ย. ๕๗) |
| ๕. ราคาสุกรมีชีวิตแหล่งผลิต (บาท/กก.) | ๕๘.๓๔   | ๖๕.๒๘   | ๕๕.๕๙   | ๖๗.๐๐   | ๘๐.๖๙<br>(ก.ค. ๕๗)  |

ที่มา ผลผลิต การใช้ ต้นทุน : สศก. / ส่งออก : กรมศุลกากร / ราคา : คน.

#### ๖. สถานการณ์ เดือน กรกฎาคม ๒๕๕๗

ยังมีปัญหาในระบบการผลิตที่ทำให้สุกรมีชีวิตมีปริมาณน้อยกว่าช่วงเดียวกันของปีก่อน แต่โดยรวมยังมีปริมาณเพียงพอกับความต้องการของตลาด ภาวะการค้ำคองตัวขึ้นในช่วงสั้นๆ ของเทศกาลเข้าพรรษา และชะลอตัวลง หลังเทศกาลดังกล่าว เนื่องจากราคาขายปลีกเนื้อสุกร สูงกว่าอาหารหมวดเดียวกัน ที่เลือกบริโภคทดแทนได้ เช่น เนื้อไก่ ไช้ไก่ สัตว์น้ำ เป็นต้น ด้านราคาสุกรมีชีวิตหน้าฟาร์ม ยังทรงตัวในทุภูมิภาค และอยู่ในระดับที่สอดคล้องกับราคาแนะนำ

#### ๗. การดำเนินการแก้ไขปัญหา

##### ๗.๑ ด้านค่าครองชีพ

ประสานสมาคมผู้เลี้ยงสุกรแห่งชาติ จัดหาเนื้อสุกร คุณภาพดี จำหน่ายให้แก่ประชาชน ผู้บริโภคโดยตรง ในราคา กก.ละ ๑๒๐ บาท (ราคาขายปลีกตลาดสดทั่วไป กก.ละ ๑๕๕ - ๑๖๐ บาท) บริเวณหน้ากระทรวงพาณิชย์ ทุกวันอังคารและศุกร์ ตั้งแต่วันอังคารที่ ๒๔ มิถุนายน - ๒๙ กรกฎาคม ๒๕๕๗ และจำหน่ายภายในงาน “มหกรรมปรองดองสมานฉันท์ คืนความสุขให้คนในชาติ” ณ มณฑลพิธีท้องสนามหลวง ในราคา กก.ละ ๙๕ บาท ระหว่างวันที่ ๒๒ - ๒๕ กรกฎาคม ๒๕๕๗

##### ๗.๒ การกำกับดูแลภายใต้กฎหมาย

(๑) ติดตามพฤติกรรมทางการค้าภายใต้ พ.ร.บ.การแข่งขันทางการค้า

(๒) กำกับดูแลราคา ป้องปรามผู้ประกอบการที่มีพฤติกรรมฉวยโอกาสด้านราคา ภายใต้

พ.ร.บ.ว่าด้วยราคาสินค้าและบริการ พ.ศ.๒๕๔๒

(๓) ออกประกาศสำนักคณะกรรมการกลางว่าด้วยราคาสินค้าและบริการ กำหนดราคาสุกร เนื้อสุกร แนะนำเป็นประจำทุกวันพระ

#### ๘. แนวโน้ม เดือน สิงหาคม - กันยายน ๒๕๕๗

จากปัจจัยด้านสภาพอากาศที่เย็นลง คาดว่า จะส่งผลให้สุกรโตเร็วและออกสู่ตลาดได้มากขึ้น  
ภาวะการค้าโดยรวมยังคงค่อนข้างทรงตัว และอาจจะคล่องตัวขึ้นเล็กน้อยในช่วงสั้นๆของเทศกาล  
สารทจีน ด้านราคาสุกรมี่ชีวิตหน้าฟาร์มยังมีแนวโน้มทรงตัว แต่อาจปรับลดลงระดับหนึ่งในช่วงปลายเดือน  
กันยายน ๒๕๕๗ ซึ่งตรงกับเทศกาลกินเจ

\*\*\*\*\*

กรมการค้าภายใน กระทรวงพาณิชย์  
สิงหาคม ๒๕๕๗

| ปี                                                    | ม.ค.   | ก.พ.   | มี.ค.  | เม.ย.  | พ.ค.   | มิ.ย.  | ก.ค.   | ส.ค.   | ก.ย.   | ต.ค.   | พ.ย.   | ธ.ค.   | เฉลี่ย |
|-------------------------------------------------------|--------|--------|--------|--------|--------|--------|--------|--------|--------|--------|--------|--------|--------|
| ราคาขายส่งสุกรมี่ชีวิต (ฟาร์ม) ณ แหล่งผลิต (บาท/กก.)  |        |        |        |        |        |        |        |        |        |        |        |        |        |
| 2550                                                  | 30.98  | 32.30  | 37.88  | 37.79  | 37.75  | 41.07  | 44.00  | 46.17  | 42.80  | 40.14  | 45.14  | 37.20  | 39.44  |
| 2551                                                  | 48.05  | 58.55  | 58.79  | 57.56  | 54.61  | 53.64  | 51.26  | 55.95  | 53.27  | 55.55  | 53.30  | 43.56  | 53.67  |
| 2552                                                  | 54.15  | 57.45  | 58.45  | 62.06  | 61.89  | 58.82  | 56.05  | 56.60  | 56.14  | 53.17  | 55.69  | 57.05  | 57.29  |
| 2553                                                  | 58.30  | 61.25  | 61.50  | 61.50  | 61.50  | 61.50  | 61.36  | 59.31  | 55.73  | 52.40  | 53.50  | 52.25  | 58.34  |
| 2554                                                  | 53.25  | 60.18  | 62.07  | 68.09  | 69.50  | 69.50  | 73.61  | 79.86  | 70.32  | 59.30  | 55.82  | 61.80  | 65.28  |
| 2555                                                  | 55.05  | 51.07  | 50.69  | 62.15  | 61.79  | 57.50  | 56.41  | 58.40  | 54.50  | 49.55  | 56.14  | 53.83  | 55.59  |
| 2556                                                  | 62.09  | 66.03  | 60.93  | 67.94  | 65.60  | 67.50  | 69.12  | 73.40  | 68.64  | 67.50  | 67.50  | 67.72  | 67.00  |
| 2557                                                  | 74.41  | 74.92  | 75.74  | 80.50  | 81.24  | 82.40  | 80.69  |        |        |        |        |        | 78.56  |
| ราคาขายส่ง สุกรชำแหละ (ซีก) ตลาด กทม. (บาท/กก.)       |        |        |        |        |        |        |        |        |        |        |        |        |        |
| 2550                                                  | 39.64  | 40.95  | 46.93  | 46.85  | 46.70  | 49.93  | 53.00  | 55.31  | 53.23  | 50.11  | 55.25  | 53.56  | 49.29  |
| 2551                                                  | 57.82  | 70.50  | 70.74  | 69.50  | 65.16  | 64.69  | 62.31  | 66.85  | 63.95  | 65.39  | 63.58  | 62.35  | 65.24  |
| 2552                                                  | 64.15  | 67.45  | 68.43  | 71.94  | 71.89  | 69.00  | 66.00  | 66.55  | 66.18  | 63.21  | 66.21  | 68.05  | 67.42  |
| 2553                                                  | 69.13  | 71.25  | 71.50  | 71.50  | 71.50  | 71.50  | 71.50  | 70.40  | 66.05  | 61.50  | 62.50  | 61.30  | 68.30  |
| 2554                                                  | 62.60  | 70.03  | 71.85  | 78.91  | 81.50  | 81.50  | 84.39  | 90.23  | 83.36  | 70.80  | 68.27  | 74.05  | 76.46  |
| 2555                                                  | 67.30  | 64.07  | 63.60  | 74.09  | 72.40  | 69.40  | 68.41  | 70.80  | 67.50  | 62.55  | 67.68  | 66.28  | 67.84  |
| 2556                                                  | 73.91  | 78.13  | 73.12  | 79.50  | 76.79  | 78.50  | 80.12  | 84.40  | 79.64  | 78.50  | 78.50  | 78.72  | 78.32  |
| 2557                                                  | 85.41  | 85.92  | 86.74  | 91.50  | 92.61  | 94.40  | 92.69  |        |        |        |        |        | 89.90  |
| ราคาขายปลีก เนื้อแดง (ตัดแต่ง) ตลาด กทม. (บาท/กก.)    |        |        |        |        |        |        |        |        |        |        |        |        |        |
| 2550                                                  | 82.36  | 78.70  | 82.02  | 82.50  | 81.80  | 83.05  | 86.88  | 87.50  | 84.20  | 83.64  | 90.68  | 87.50  | 84.24  |
| 2551                                                  | 90.68  | 115.79 | 117.50 | 113.68 | 110.58 | 106.19 | 105.00 | 110.88 | 111.14 | 111.36 | 106.75 | 105.00 | 108.71 |
| 2552                                                  | 109.25 | 114.47 | 112.95 | 121.41 | 123.06 | 116.93 | 110.00 | 110.00 | 110.34 | 105.95 | 109.40 | 112.50 | 113.02 |
| 2553                                                  | 115.00 | 118.75 | 115.00 | 115.00 | 115.00 | 115.00 | 115.00 | 115.00 | 110.23 | 105.00 | 105.00 | 105.00 | 112.42 |
| 2554                                                  | 105.75 | 116.32 | 116.63 | 131.91 | 134.86 | 130.00 | 137.63 | 150.86 | 137.39 | 120.25 | 118.18 | 125.75 | 127.13 |
| 2555                                                  | 119.75 | 112.98 | 106.43 | 122.79 | 123.45 | 117.50 | 115.45 | 119.75 | 112.50 | 106.14 | 117.05 | 113.89 | 115.64 |
| 2556                                                  | 129.09 | 134.87 | 124.17 | 131.67 | 130.60 | 132.50 | 134.88 | 142.50 | 135.36 | 132.50 | 132.50 | 133.06 | 132.81 |
| 2557                                                  | 145.45 | 148.55 | 150.60 | 162.50 | 162.50 | 162.26 | 157.98 |        |        |        |        |        | 155.69 |
| ราคาขายปลีก เนื้อแดง (ไม่ตัดแต่ง) ตลาด กทม. (บาท/กก.) |        |        |        |        |        |        |        |        |        |        |        |        |        |
| 2555                                                  |        |        |        |        |        | 111.00 | 108.55 | 110.88 | 104.63 | 95.86  | 107.05 | 104.36 | 106.05 |
| 2556                                                  | 116.41 | 120.74 | 112.76 | 122.33 | 120.38 | 122.00 | 124.76 | 132.50 | 125.36 | 122.50 | 122.50 | 123.06 | 122.11 |
| 2557                                                  | 137.32 | 137.84 | 140.60 | 152.50 | 152.50 | 152.26 | 147.98 |        |        |        |        |        | 145.86 |

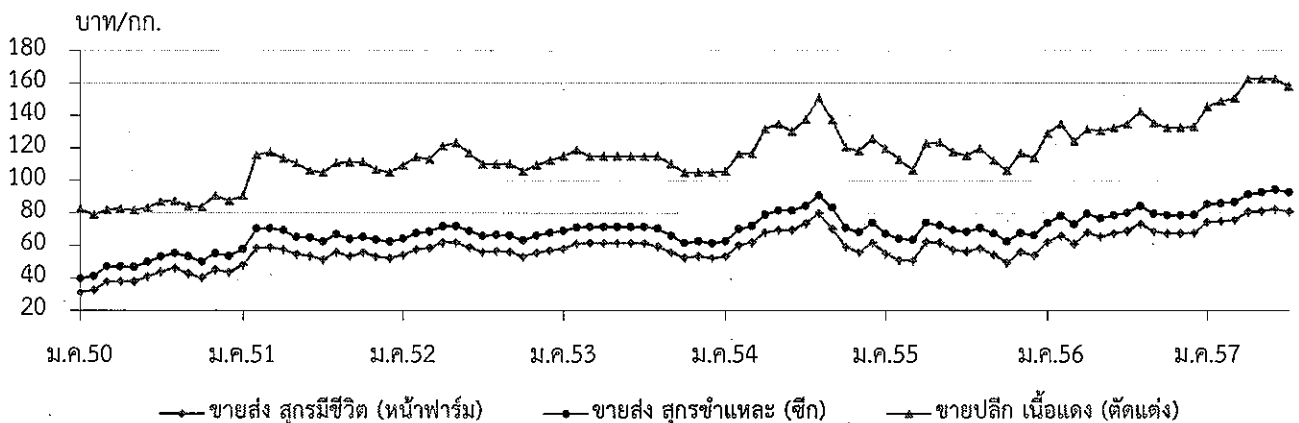

# ไข่ไก่

|                                   | ๒๕๕๓   | ๒๕๕๔   | ๒๕๕๕   | ๒๕๕๖   | ๒๕๕๗<br>(ประมาณการ) |
|-----------------------------------|--------|--------|--------|--------|---------------------|
| ๑. ผลผลิต (ล้านฟอง)               | ๙,๗๘๗  | ๑๐,๐๒๔ | ๑๐,๙๓๙ | ๑๑,๐๘๕ | ๑๑,๒๗๖              |
| <u>Egg Board</u>                  | ๑๐,๘๐๐ | ๑๑,๓๖๓ | ๑๓,๓๒๐ | ๑๓,๕๑๙ | ๑๔,๒๖๕              |
| ๒. การใช้ภายในประเทศ (ล้านฟอง)    | ๙,๖๔๓  | ๙,๙๕๒  | ๑๐,๗๘๙ | ๑๐,๘๕๔ | ๑๑,๐๕๐              |
| <u>Egg Board</u>                  | ๑๐,๖๕๔ | ๑๑,๓๕๕ | ๑๑,๖๘๐ | ๑๒,๘๐๐ | ๑๓,๘๐๕              |
| ๓. การส่งออก - ปริมาณ (ล้านฟอง)   | ๑๔๔    | ๗๒     | ๑๕๐    | ๑๗๘    | ๖๐                  |
| - มูลค่า (ล้านบาท)                | ๓๗๕    | ๒๒๒    | ๓๙๕    | ๔๖๒    | ๑๘๔                 |
|                                   |        |        |        |        | (ม.ค.-มิ.ย. ๕๗)     |
| ๔. ต้นทุนการผลิต : สศก. (บาท/ฟอง) | ๒.๒๘   | ๒.๖๑   | ๒.๕๘   | ๒.๘๗   | ๒.๙๙                |
|                                   |        |        |        |        | (f ส.ค.๕๗)          |
| ๕. ราคา ไข่ไก่สดคละ (บาท/ฟอง)     | ๒.๕๕   | ๒.๘๙   | ๒.๓๙   | ๓.๐๒   | ๒.๙๗                |
|                                   |        |        |        |        | (ก.ค.๕๗)            |

\* คณะกรรมการการกักกันโรค (22 ก.ค.57)  
\* คณะกรรมการการกักกันโรค (22 ก.ค.57)

ที่มา ผลผลิต การใช้ ต้นทุน : สศก. / ส่งออก : กรมศุลกากร / ราคา : คน.

**๖. สรุปสถานการณ์ เดือนกรกฎาคม ๒๕๕๗**

ช่วงปลายเดือน ก.ค.๕๗ ผลผลิตไข่ไก่ที่ออกสู่ตลาดมีปริมาณลดลง ซึ่งเป็นผลกระทบจากสภาพอากาศที่แปรปรวนและปัญหาสุขภาพของแม่ไก่ยืนกรง ทำให้อัตราการให้ไข่ลดลงจากปกติ ประกอบกับมีการปลดแม่ไก่ไข่ยืนกรงที่มีปัญหาที่กำหนดต่อเนื่อง ในขณะที่ภาวะการค้ำค่องตัว มีการบริโภคนอกและใช้ไข่ไก่มากตามปกติ ภาวะดังกล่าวทำให้ราคาไข่ไก่คละหน้าฟาร์มปรับสูงขึ้นในช่วงปลายเดือน ก.ค.๕๗ จากฟองละ ๒.๙๐ เป็นฟองละ ๓.๒๐ บาท ส่งผลให้ราคาขายปลีกไข่ไก่ในตลาดสดทั่วไป ปรับสูงขึ้นในทิศทางเดียวกัน

**๗. มาตรการด้านตลาด**

๗.๑ เชื้อมโยงผู้เลี้ยงไข่ไก่ นำผลผลิตมาจำหน่ายให้แก่ผู้บริโภคโดยตรง เพื่อช่วยบรรเทาภาวะค่าครองชีพ บริเวณหน้ากระทรวงพาณิชย์ ทุกวันอังคารและวันศุกร์ สำหรับส่วนภูมิภาค ได้จัดเชื่อมโยงการจำหน่ายไข่ไก่ร่วมกับงานธงฟ้าราคาประหยัด ระดับอำเภอ ในเดือนกรกฎาคม ๒๕๕๗ จำนวน ๖๐ จังหวัด รวม ๑๐๖ ครั้ง ซึ่งคาดว่าจะกระจายผลผลิตไข่ไก่ไปยังผู้บริโภคได้ไม่น้อยกว่า ๓,๑๘๐,๐๐๐ ฟอง

๗.๒ ขอความร่วมมือผู้เลี้ยงไข่ไก่ กำหนดราคาจำหน่ายไข่ไก่และหน้าฟาร์ม ไม่เกินฟองละ ๓.๓๐ บาท เพื่อบรรเทาภาวะค่าครองชีพให้ผู้บริโภค

**๘. แนวโน้ม สถานการณ์ เดือนสิงหาคม - กันยายน ๒๕๕๗**

ปัญหาในระบบการผลิต อาจทำให้ผลผลิตไข่ไก่ลดลงต่อเนื่อง อย่างไรก็ตามผลผลิตที่ออกสู่ตลาดยังมีปริมาณเพียงพอกับความต้องการของตลาด ภาวะการค้ำค่องตัว เนื่องจากในเดือนสิงหาคม มหาวิทยาลัย จะเริ่มทำการเปิดภาคเรียน ส่งผลให้ความต้องการใช้และบริโภคนอกมีมากขึ้นจากปกติเล็กน้อย ราคามีแนวโน้มปรับสูงขึ้นแต่ไม่เกินฟองละ ๓.๓๐ บาท ตามที่ได้ขอความร่วมมือไว้ อย่างไรก็ตาม ราคาไข่ไก่มีแนวโน้มปรับลดลงเล็กน้อยในช่วงเทศกาลกินเจ (ช่วงปลายเดือน ก.ย.)

\*\*\*\*\*

กรมการค้าภายใน กระทรวงพาณิชย์  
สิงหาคม ๒๕๕๗

## สถิติราคาขายส่ง - ขายปลีก ไข่ไก่

ปี 2551 - 2557

| ปี                                               | ม.ค. | ก.พ. | มี.ค. | เม.ย. | พ.ค. | มิ.ย. | ก.ค. | ส.ค. | ก.ย. | ต.ค. | พ.ย. | ธ.ค. | เฉลี่ย |
|--------------------------------------------------|------|------|-------|-------|------|-------|------|------|------|------|------|------|--------|
| ราคาขายส่ง ไข่ไก่สด คณะ ฅ แหล่งผลิต (บาท/ฟอง)    |      |      |       |       |      |       |      |      |      |      |      |      |        |
| 2551                                             | 1.76 | 2.16 | 2.48  | 2.41  | 2.43 | 2.29  | 2.10 | 2.28 | 2.39 | 2.09 | 2.16 | 2.17 | 2.23   |
| 2552                                             | 1.84 | 1.90 | 2.09  | 2.42  | 2.36 | 2.38  | 2.46 | 2.60 | 2.40 | 2.13 | 2.30 | 2.30 | 2.27   |
| 2553                                             | 2.08 | 2.51 | 2.38  | 2.42  | 2.58 | 2.76  | 2.79 | 2.70 | 2.60 | 2.54 | 2.59 | 2.60 | 2.55   |
| 2554                                             | 2.65 | 2.70 | 2.90  | 3.09  | 2.94 | 2.81  | 2.84 | 3.00 | 3.00 | 3.02 | 3.19 | 2.52 | 2.89   |
| 2555                                             | 2.14 | 2.58 | 2.51  | 2.18  | 2.54 | 2.67  | 2.29 | 2.46 | 2.31 | 2.15 | 2.41 | 2.40 | 2.39   |
| 2556                                             | 2.69 | 2.80 | 2.70  | 2.73  | 3.14 | 3.20  | 2.92 | 3.23 | 3.49 | 3.22 | 3.07 | 3.10 | 3.02   |
| 2557                                             | 3.10 | 3.09 | 2.85  | 2.68  | 3.18 | 3.04  | 2.97 |      |      |      |      |      | 2.99   |
| ราคาขายส่ง ไข่ไก่ เบอร์ 3 ฅ ตลาด กทม. (บาท/ฟอง)  |      |      |       |       |      |       |      |      |      |      |      |      |        |
| 2551                                             | 1.91 | 2.31 | 2.63  | 2.56  | 2.58 | 2.44  | 2.25 | 2.43 | 2.54 | 2.24 | 2.31 | 2.32 | 2.38   |
| 2552                                             | 1.99 | 2.05 | 2.24  | 2.60  | 2.51 | 2.53  | 2.61 | 2.75 | 2.55 | 2.28 | 2.45 | 2.45 | 2.42   |
| 2553                                             | 2.23 | 2.66 | 2.53  | 2.57  | 2.73 | 2.91  | 2.94 | 2.85 | 2.75 | 2.69 | 2.74 | 2.75 | 2.70   |
| 2554                                             | 2.80 | 2.85 | 3.05  | 3.24  | 3.11 | 2.96  | 2.99 | 3.15 | 3.15 | 3.22 | 3.46 | 2.77 | 3.06   |
| 2555                                             | 2.33 | 2.73 | 2.66  | 2.33  | 2.69 | 2.82  | 2.44 | 2.61 | 2.41 | 2.25 | 2.51 | 2.50 | 2.52   |
| 2556                                             | 2.79 | 2.90 | 2.80  | 2.83  | 3.24 | 3.30  | 3.02 | 3.33 | 3.63 | 3.37 | 3.22 | 3.25 | 3.14   |
| 2557                                             | 3.25 | 3.24 | 3.00  | 2.86  | 3.33 | 3.19  | 3.12 |      |      |      |      |      | 3.14   |
| ราคาขายปลีก ไข่ไก่ เบอร์ 3 ฅ ตลาด กทม. (บาท/ฟอง) |      |      |       |       |      |       |      |      |      |      |      |      |        |
| 2551                                             | 2.27 | 2.56 | 2.82  | 2.85  | 2.85 | 2.75  | 2.57 | 2.64 | 2.84 | 2.53 | 2.52 | 2.59 | 2.65   |
| 2552                                             | 2.39 | 2.45 | 2.60  | 2.78  | 2.79 | 2.75  | 2.81 | 2.95 | 2.83 | 2.67 | 2.70 | 2.72 | 2.70   |
| 2553                                             | 2.59 | 2.86 | 2.78  | 2.77  | 2.93 | 3.11  | 3.14 | 3.05 | 2.95 | 2.95 | 2.95 | 2.95 | 2.92   |
| 2554                                             | 3.00 | 3.05 | 3.25  | 3.47  | 3.42 | 3.26  | 3.26 | 3.35 | 3.35 | 3.46 | 3.84 | 3.07 | 3.32   |
| 2555                                             | 2.63 | 3.03 | 2.96  | 2.63  | 2.99 | 3.12  | 2.74 | 2.91 | 2.71 | 2.55 | 2.81 | 2.80 | 2.82   |
| 2556                                             | 3.09 | 3.20 | 3.10  | 3.13  | 3.54 | 3.60  | 3.32 | 3.63 | 3.93 | 3.67 | 3.52 | 3.55 | 3.44   |
| 2557                                             | 3.55 | 3.54 | 3.30  | 3.16  | 3.63 | 3.49  | 3.42 |      |      |      |      |      | 3.44   |

บาท/ฟอง

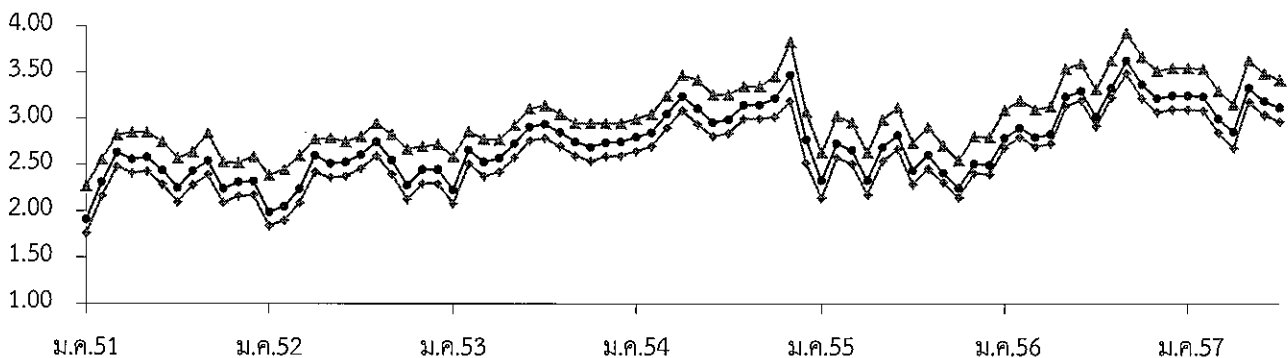

—●— ขายส่ง ไข่ไก่สด คณะ ฅ แหล่งผลิต    —●— ขายส่ง ไข่ไก่ เบอร์ 3 กทม.    —▲— ขายปลีก ไข่ไก่ เบอร์ 3 กทม.

เกลือทะเล

|                            | ๒๕๕๓    | ๒๕๕๔    | ๒๕๕๕    | ๒๕๕๖    | ๒๕๕๗<br>(ประมาณการ)     |
|----------------------------|---------|---------|---------|---------|-------------------------|
| ๑. ผลผลิต (ตัน)            | ๘๘๓,๔๑๙ | ๗๒๕,๘๐๐ | ๖๗๕,๒๐๐ | ๗๔๗,๒๔๑ | ๗๔๙,๐๐๐                 |
| ๒. ความต้องการใช้ (ตัน)    | ๘๘๖,๐๔๓ | ๗๒๘,๔๖๕ | ๖๗๔,๔๐๑ | ๗๔๕,๐๐๐ | ๗๔๐,๐๐๐                 |
| ๓. การนำเข้า ปริมาณ (ตัน)  | ๒,๘๕๗   | ๒,๘๗๒   | ๔๐๑     | ๓๙๘     | ๘,๖๒                    |
| มูลค่า (ล้านบาท)           | ๑๒.๘๖๓  | ๑๒.๓๑๓  | ๗.๗๒๓   | ๗.๕๑๘   | ๐.๒๕๖<br>(ม.ค.-มิ.ย.๕๗) |
| ๔. การส่งออก ปริมาณ (ตัน)  | ๒๓๔     | ๒๐๗     | ๑,๖๓๕   | ๒,๓๕๐   | ๔๓๑.๑๙                  |
| มูลค่า (ล้านบาท)           | ๒.๓๖๒   | ๒.๑๔๑   | ๓.๕๒๓   | ๓.๗๑๖   | ๑.๕๘๕<br>(ม.ค.-มิ.ย.๕๗) |
| ๕. ราคา (บาท/ตัน)          | ๙๗๗     | ๑,๖๕๐   | ๑,๗๖๕   | ๑,๖๘๙   | ๑,๓๗๗ (ก.ค.๕๗)          |
| ๖. ต้นทุนการผลิต (บาท/ตัน) | ๗๓๓     | ๗๔๙     | ๘๐๖     | ๘๔๐     |                         |

ที่มา ผลผลิต ความต้องการใช้ : สคน. / นำเข้า - ส่งออก : กรมศุลกากร

๗. มาตรการด้านตลาด

ปี ๒๕๕๗ กรมส่งเสริมสหกรณ์ ได้จัดโครงการสร้างระบบตลาดเกลือทะเลของสถาบันเกษตรกร ด้วยวิธีการยกระดับราคาให้ยั่งยืน โดยสหกรณ์และกลุ่มเกษตรกรจะกู้เงินจากธนาคารเพื่อการเกษตรและสหกรณ์การเกษตร เพื่อเป็นทุนหมุนเวียนในการรับซื้อเกลือจากสมาชิก และเก็บไว้ในยุ้งฉางเพื่อรอจำหน่ายในเวลาที่เหมาะสม ขอใช้เงินกองทุนรวมเพื่อช่วยเหลือเกษตรกร วงเงิน ๕.๑๓ ล้านบาท เพื่อชดเชยดอกเบี้ย ๓.๙๓๗ ล้านบาท (อัตราชดเชยร้อยละ ๓ ต่อปี ของวงเงิน ๕๒.๕ ล้านบาท) และงบประมาณรวม ๑.๑๙๕ ล้านบาท ระยะเวลาดำเนินการ ก.พ. ๕๘ - ก.ค.๖๒ รวม ๕ ปี ขณะนี้กรมส่งเสริมสหกรณ์ได้อยู่ระหว่างเสนอคณะกรรมการ คชก.เพื่อพิจารณา

๘. สรุปสถานการณ์ปัจจุบัน

การผลิต/การตลาด ราคาเกษตรกรขายได้ ณ แหล่งผลิตสำคัญจังหวัดเพชรบุรี สมุทรสาคร และสมุทรสงคราม เฉลี่ยเดือนกรกฎาคม ๒๕๕๗ เฉลี่ยตันละ ๑,๓๗๗ บาท เพิ่มขึ้นจากเดือนที่ผ่านมาร้อยละ ๑๕.๒๓ แต่ลดลงร้อยละ ๑๓.๓๔ จาก ก.ค. ๕๖

๙. แนวโน้มสถานการณ์ สิงหาคม ๒๕๕๗

ระดับราคาอาจปรับสูงขึ้น เนื่องจากสิ้นสุดฤดูการผลิตเกลือทะเล และจากสภาพอากาศที่แปรปรวนมีฝนตกในแหล่งผลิตบางพื้นที่ ผลผลิตส่วนใหญ่อยู่ในยุ้งฉางของเกษตรกร ซึ่งเก็บไว้รอเวลาจำหน่ายในราคาที่เหมาะสม

\*\*\*\*\*

กรมการค้าภายใน กระทรวงพาณิชย์  
สิงหาคม ๒๕๕๗



## ราคาเกลือทะเลที่เกษตรกรขายได้

หน่วย : บาท/ตัน

| ปี   | ม.ค.  | ก.พ.  | มี.ค. | เม.ย. | พ.ค.  | มิ.ย. | ก.ค.  | ส.ค.  | ก.ย.  | ต.ค.  | พ.ย.  | ธ.ค.  | เฉลี่ย |
|------|-------|-------|-------|-------|-------|-------|-------|-------|-------|-------|-------|-------|--------|
| 2550 | 964   | 810   | 660   | 539   | 711   | 954   | 1,035 | 1,054 | 1,093 | 1,111 | 1,100 | 1,050 | 923    |
| 2551 | 983   | 961   | 989   | 1,049 | 1,517 | 2,056 | 2,233 | 2,238 | 2,250 | 2,250 | 2,342 | 2,533 | 1,783  |
| 2552 | 1,731 | 1,003 | 1,058 | 1,133 | 1,672 | 2,114 | 2,091 | 1,958 | 1,847 | 1,575 | 1,422 | 1,304 | 1,576  |
| 2553 | 1,089 | 1,303 | 1,140 | 1,047 | 858   | 807   | 969   | 969   | 937   | 889   | 850   | 867   | 977    |
| 2554 | 831   | 822   | 940   | 1,694 | 1,550 | 1,771 | 1,933 | 1,978 | 2,011 | 2,022 | 2,102 | 2,144 | 1,650  |
| 2555 | 1,744 | 1,442 | 1,603 | 1,747 | 1,673 | 1,908 | 1,878 | 1,878 | 1,903 | 1,849 | 1,771 | 1,786 | 1,765  |
| 2556 | 1,792 | 1,725 | 1,714 | 1,653 | 1,594 | 1,569 | 1,589 | 1,733 | 1,733 | 1,747 | 1,678 | 1,761 | 1,691  |
| 2557 | 1,693 | 1,609 | 1,440 | 1,379 | 1,281 | 1,195 | 1,377 |       |       |       |       |       | 1,425  |

ที่มา : สำนักงานการค้าภายในจังหวัดเพชรบุรี สมุทรสาคร และสมุทรสงคราม

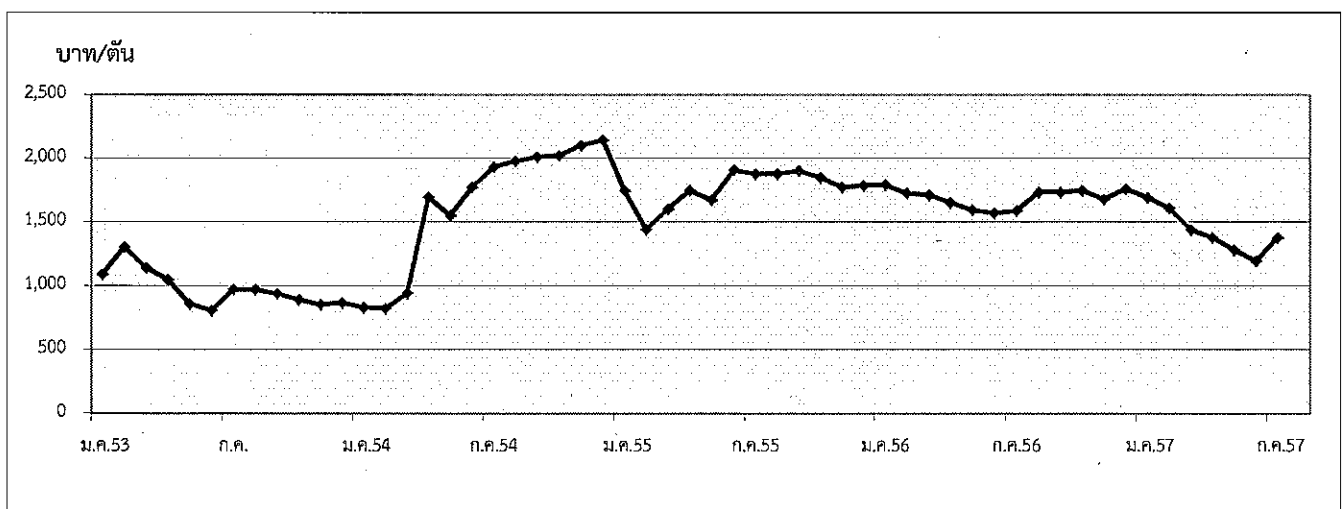

กรมการค้าภายใน กระทรวงพาณิชย์

| 1. ผลผลิตและการใช้ (ล้านตัน) | ปี 53/54                                                                                                 | ปี 54/55      | ปี 55/56         | ปี 56/57               | ปี 57/58<br>(ก.ค.57)    |
|------------------------------|----------------------------------------------------------------------------------------------------------|---------------|------------------|------------------------|-------------------------|
| 1.1 ผลผลิตพืชน้ำมันโลก       | 460.720                                                                                                  | 446.320       | 474.640          | 503.910                | 521.860                 |
| 1.2 ผลผลิตถั่วเหลือง         |                                                                                                          |               |                  |                        |                         |
| 1.2.1 โลก                    | 263.888                                                                                                  | 239.525       | 267.983          | 283.873<br>(ประมาณการ) | 304.790<br>(ประมาณการ)  |
| 1.2.2 ไทย                    | 0.152                                                                                                    | 0.096         | 0.085            | 0.070                  | 0.067                   |
| - ถั่วฤดูแล้ง                | 0.106                                                                                                    | 0.065         | 0.055            | 0.049                  | 0.047                   |
| - ถั่วฤดูฝน                  | 0.046                                                                                                    | 0.031         | 0.030            | 0.021<br>(ประมาณการ)   | 0.020<br>(ประมาณการ)    |
| 1.3 ความต้องการใช้ (สหค.)    | 2.039                                                                                                    | 2.111         | 2.320            | 2.350                  | 2.350                   |
|                              | ปี 53                                                                                                    | ปี 54         | ปี 55            | ปี 56                  | ปี 57                   |
| 1.4 นำเข้า                   | 1.819                                                                                                    | 1.994         | 2.120            | 1.679                  | 0.934<br>(ม.ค.-มิ.ย.57) |
| 1.5 ส่งออก                   | 0.0010                                                                                                   | 0.0026        | 0.0019           | 0.0020                 | 0.0016                  |
| ไทยนำเข้าจาก                 | บราซิล 67% สหรัฐอเมริกา 21% อาร์เจนตินา 9% แคนาดา 2% กัมพูชา 1%                                          |               |                  |                        |                         |
| ไทยส่งออกไป                  | เวียดนาม 24% ลาว 24% แคนาดา 21% มัลดีฟส์ 15% ใต้หวัน 7%                                                  |               |                  |                        |                         |
|                              | สหรัฐอเมริกา 3% ฟิลิปปินส์ 3% มาเลเซีย 2%                                                                |               |                  |                        |                         |
| Contract Farming             | จัดทำแผนการลงทุนโดยคณะกรรมการจัดทำแผนการลงทุนเกษตรแบบมีสัญญา กับ<br>ประเทศเพื่อนบ้าน กรมการค้าต่างประเทศ |               |                  |                        |                         |
|                              | เป้าหมาย (ผ่านคณะ กก.)                                                                                   |               | นำเข้าจริง       |                        |                         |
|                              | ปี 50/51                                                                                                 | = 59,030 ตัน  | พม่า - ลาว -     | กัมพูชา 4,968 ตัน      |                         |
|                              | ปี 51/52                                                                                                 | = 199,163 ตัน | พม่า - ลาว 2,087 | กัมพูชา 197,076 ตัน    |                         |
|                              | ปี 2556                                                                                                  | = 100,000 ตัน | -                |                        |                         |
|                              | ปี 53/54                                                                                                 | ปี 54/55      | ปี 55/56         | ปี 56/57               | ปี 57/58                |

|                            |       |       |       |       |       |
|----------------------------|-------|-------|-------|-------|-------|
| 2. ต้นทุนการผลิต (บาท/กก.) | 11.35 | 12.50 | 13.57 | 14.41 | 15.06 |
|----------------------------|-------|-------|-------|-------|-------|

## 3. แหล่งผลิตสำคัญ ปี 57/58 (มิ.ย.57)

| จังหวัด       | พื้นที่<br>(ไร่) | ผลผลิต |     | ผลผลิต/ไร่<br>(กก.) |
|---------------|------------------|--------|-----|---------------------|
|               |                  | (ตัน)  | %   |                     |
| 1 แม่ฮ่องสอน  | 25,026           | 8,164  | 12  | 326                 |
| 2 เชียงใหม่   | 26,496           | 7,869  | 12  | 297                 |
| 3 แพร่        | 29,472           | 7,757  | 12  | 263                 |
| 4 เลย         | 22,280           | 6,276  | 9   | 282                 |
| 5 ชัยภูมิ     | 22,836           | 6,138  | 9   | 269                 |
| 6 น่าน        | 19,371           | 5,019  | 7   | 259                 |
| 7 เชียงราย    | 19,626           | 4,548  | 7   | 232                 |
| 8 ตาก         | 15,943           | 4,521  | 7   | 284                 |
| 9 ขอนแก่น     | 16,359           | 4,273  | 6   | 261                 |
| 10 สุโขทัย    | 12,331           | 3,622  | 5   | 294                 |
| 11 อื่นๆ      | 35,842           | 9,129  | 14  | 265                 |
| รวมทั้งประเทศ | 245,582          | 67,316 | 100 | 274                 |

| 4. ราคา (บาท/กก.)                        | ปี 2553 | ปี 2554 | ปี 2555 | ปี 2556 | ปี 2557<br>มิ.ย. | ก.ค.   |
|------------------------------------------|---------|---------|---------|---------|------------------|--------|
| 4.1 เกษตรกรขายได้ (คละ)                  | 13.98   | 15.30   | 16.79   | 18.33   | -                | -      |
| 4.2 ขายส่ง กทม.                          |         |         |         |         |                  |        |
| - เกรดแปรรูปอาหาร                        | 20.50   | 21.95   | 23.83   | 24.42   | 24.50            | 24.50  |
| - เกรดผลิตอาหารสัตว์                     | 19.19   | 20.36   | 22.61   | 23.35   | 23.50            | 23.50  |
| - เกรดสกัดน้ำมัน                         | 15.31   | 16.17   | 18.24   | 19.43   | 20.95            | 20.85  |
| 4.3 ซื้อขายล่วงหน้าตลาดชิคาโก (US. No.2) |         |         |         |         |                  |        |
| - บาท/กก.                                | 12.22   | 14.69   | 16.79   | 15.95   | 17.24            | 14.93  |
| - เหรียญสหรัฐ/ตัน                        | 384.53  | 484.03  | 537.80  | 517.33  | 527.96           | 463.19 |

## 5. สภาพปัญหา/สาเหตุ

ผลผลิตเมล็ดถั่วเหลืองในประเทศมีไม่เพียงพอกับความความต้องการใช้ต้องนำเข้าจากต่างประเทศร้อยละ 95 เพื่อใช้ในอุตสาหกรรมการสกัดน้ำมันพืช การผลิตอาหารสัตว์ และการแปรรูปผลิตภัณฑ์อาหารต่าง ๆ

## 6. มาตรการแก้ไขปัญหา

การกำหนดนโยบายและมาตรการนำเข้าเมล็ดถั่วเหลือง เป็นอำนาจหน้าที่ของคณะกรรมการพืชน้ำมันและน้ำมันพืช ซึ่งได้รับการแต่งตั้งจากคณะรัฐมนตรี โดยมีรองนายกรัฐมนตรี (ที่นายกรัฐมนตรีมอบหมาย) เป็นประธาน ผู้แทนจากหน่วยราชการและเอกชนที่เกี่ยวข้องเป็นกรรมการ เลขานุการสำนักงานเศรษฐกิจการเกษตร เป็นกรรมการและเลขานุการ

### นโยบายและมาตรการนำเข้าเมล็ดถั่วเหลือง ปี 2557-59

คณะรัฐมนตรีมีมติ (15 ต.ค.56) เห็นชอบตามมติคณะกรรมการพืชน้ำมันและน้ำมันพืช (30 ต.ค.56) กำหนดมาตรการนำเข้าไว้ดังนี้

#### 6.1 ภายใต้กรอบองค์การการค้าโลก (WTO)

##### 1) การขยายระยะเวลาเปิดตลาดนำเข้า

1.1) ขยายระยะเวลาเปิดตลาดเมล็ดถั่วเหลืองจากคราวละ 1 ปี เป็นคราวละ 3 ปี โดยปี 2557-59 นำเข้าได้ไม่จำกัดปริมาณและช่วงเวลานำเข้า อัตราภาษีนำเข้าในโควตาร้อยละ 0 นอกโควตาร้อยละ 80

1.2) ให้คณะกรรมการพืชน้ำมันและน้ำมันพืชกำหนดแนวทางและมาตรการการบริหารการนำเข้าปีต่อปี และเสนอคณะรัฐมนตรีเพื่อทราบ

##### 2) แนวทางและมาตรการการบริหารการนำเข้า ปี 2557

2.1) ผู้มีสิทธินำเข้าในโควตารวม 18 ราย คือ 1. สมาคมผู้ผลิตน้ำมันถั่วเหลืองและรำข้าว 2. สมาคมผู้ผลิตอาหารสัตว์ไทย 3. สมาคมส่งเสริมผู้ใช้วัตถุดิบอาหารสัตว์ 4. สมาคมปศุสัตว์ไทย 5. สมาคมผู้เลี้ยงไก่เนื้อเพื่อการส่งออก 6. สมาคมผู้ผลิตไก่เพื่อส่งออกไทย 7. บริษัท กรีนสปอต จำกัด 8. บริษัท แลกตาชอย จำกัด 9. บริษัท ไทยเทพรสผลิตภัณฑ์อาหาร จำกัด (มหาชน) 10. บริษัท แครี่ พลัส จำกัด 11. บริษัท ไทยซิม จำกัด 12. ห้างหุ้นส่วนจำกัดคิกโคเคน 13. สมาคมผู้ค้าสินค้าเกษตรกับประเทศเพื่อนบ้าน 14. บมจ.อาหารสากล 15. บริษัท นอร์ธเทอร์น ฟู้ด คอมเพล็กซ์ จำกัด 16. บริษัท เอคิววาย ซอส จำกัด 17. บริษัท บุญเจริญโภคภัณฑ์ จำกัด และ 18. บริษัท โทฟูซัง จำกัด หากมีผู้ยื่นขอสิทธิรายใหม่ให้คณะกรรมการพืชน้ำมันและน้ำมันพืชเป็นผู้พิจารณา และเสนอคณะรัฐมนตรีเพื่อทราบ

##### 2.2) ผู้มีสิทธินำเข้าให้การสนับสนุนและส่งเสริมการผลิตถั่วเหลืองภายในประเทศ ดังนี้

(1) รับซื้อผลผลิตเมล็ดถั่วเหลืองที่ผลิตได้ภายในประเทศในราคาตามกลไกตลาด แต่ไม่ต่ำกว่าราคาราคาขั้นต่ำตามชั้นคุณภาพ ดังนี้

| เกรด             | ณ ไร่นา |          |       | ณ โรงงานแปรรูป กทม. |          |       |
|------------------|---------|----------|-------|---------------------|----------|-------|
|                  | ปี 54   | ปี 55-56 | ปี 57 | ปี 54               | ปี 55-56 | ปี 57 |
| สกัดน้ำมัน       | 12.75   | 14.00    | 15.50 | 13.50               | 14.75    | 16.25 |
| แปรรูปอาหารสัตว์ | 13.00   | 14.25    | 15.75 | 13.75               | 15.00    | 16.50 |
| แปรรูปอาหาร      | 15.00   | 16.25    | 17.75 | 15.75               | 17.00    | 18.50 |

หน่วย : บาท/กก.

(2) ผู้มีสิทธินำเข้าให้ความร่วมมือรับซื้อเมล็ดถั่วเหลืองภายในประเทศและการใช้เมล็ดถั่วเหลืองนำเข้าตามนโยบาย เป็นลายลักษณ์อักษรกับกระทรวงเกษตรและสหกรณ์และกระทรวงพาณิชย์

(3) เพื่อมิให้การเปิดตลาดเมล็ดถั่วเหลืองส่งผลกระทบต่อเกษตรกรภายในประเทศ เห็นควรให้คณะอนุกรรมการ กำกับ ดูแล เมล็ดถั่วเหลือง ทำหน้าที่กำกับดูแลการรับซื้อเมล็ดถั่วเหลืองที่ผลิตได้ภายในประเทศ การนำเข้าและการใช้เมล็ดถั่วเหลืองนำเข้าให้เป็นไปตามมาตรการและนโยบาย โดยมีองค์ประกอบและอำนาจหน้าที่เช่นเดียวกับปี 2556

6.2 ภายใต้กรอบเขตการค้า AFTA

ไม่จำกัดปริมาณ อากรนำเข้าร้อยละ 0 การบริหารการนำเข้าเช่นเดียวกับ WTO

6.3 ภายใต้กรอบเขตการค้า FTA

ไทย-ออสเตรเลีย ไทย-นิวซีแลนด์ ไม่จำกัดปริมาณ อากรนำเข้าร้อยละ 0 การบริหารการนำเข้าเช่นเดียวกับ WTO

ไทย-ญี่ปุ่น อาเซียน-เกาหลี โคเวต้า 10,922 ตัน อากรนำเข้าในโควตาร้อยละ 0 นอกโควตาร้อยละ 80 การบริหารการนำเข้าเช่นเดียวกับ WTO

อาเซียน-ญี่ปุ่น อาเซียน-AUS-NZ อาเซียน-อินเดีย โคเวต้า 10,922 ตัน อากรนำเข้าในโควตาร้อยละ 20 นอกโควตาร้อยละ 80 การบริหารการนำเข้าเช่นเดียวกับ WTO

6.4 ACMECS ภาษีนำเข้าร้อยละ 0 ปริมาณตาม Contract การบริหารการนำเข้าเช่นเดียวกับ WTO

ทั้งนี้ การนำเข้าทั่วไป อากรนำเข้าร้อยละ 6 หรือ กก.ละ 0.30 บาท และต้องขออนุญาต

7. สถานการณ์ ปี 2557

1) ในเดือนกรกฎาคม ถั่วเหลืองฤดูฝนยังคงไม่ออกสู่ตลาด คาดว่าจะออกในราวปลายเดือนสิงหาคม 2557 และราคาขายส่งตลาด กทม. เกรดสกัดน้ำมันลดลงจากเดือนก่อนเล็กน้อย เนื่องจากเป็นไปตามราคาตลาดต่างประเทศที่โน้มลดลง ส่วนเกรดอื่นทรงตัว โดยในช่วง ม.ค.-มิ.ย.57 ผู้ประกอบการนำเข้าเมล็ดถั่วเหลืองปริมาณ 933,911 ตัน เมื่อเทียบกับปีก่อนสูงขึ้นร้อยละ 31

ราคาซื้อขายล่วงหน้าตลาดชิคาโกเฉลี่ย ก.ค.57 ลดลงจากต้นละ 528US\$ในเดือนก่อนเหลือต้นละ 463US\$ เนื่องจากคาดว่าผลผลิตถั่วเหลืองของสหรัฐฯ จะสูงเป็นประวัติการณ์เนื่องจากสภาพอากาศที่เอื้ออำนวย โดยสภาพอากาศในเดือน ส.ค. เป็นช่วงเจริญเติบโตของต้นถั่วและจะเป็นปัจจัยสำคัญต่อปริมาณผลผลิต และจีนจะระบายถั่วเหลืองนำเข้าจากบราซิลที่ส่งมอบเดือน ส.ค.กลับมาขายโดยไม่มีผู้สนใจที่จะซื้อถั่วเหลืองจำนวนนี้

| บาท : กก.                      | ก.ค.56 | มิ.ย.57 | ก.ค.57 | % $\Delta$ |
|--------------------------------|--------|---------|--------|------------|
| เกษตรกรขายได้(คละ)             | -      | -       | -      | -          |
| ขายส่ง กทม. เกรดแปรรูปอาหาร    | 24.00  | 24.50   | 24.50  | 0          |
| เกรดอาหารสัตว์                 | 23.00  | 23.50   | 23.50  | 0          |
| เกรดสกัดน้ำมัน                 | 19.20  | 20.95   | 20.85  | -0.48      |
| ตลาดชิคาโก                     | 17.14  | 17.24   | 14.93  | -13.40     |
| ราคานำเข้า CIF (มูลค่า/ปริมาณ) | 18.87  | 20.01   | 17.75* | -11.29     |

2) แนวโน้ม คาดว่าปริมาณผลผลิตของไทยยังคงโน้มลดน้อยลง เนื่องจากเกษตรกรนิยมปลูกพืชอื่นที่ดูแลง่ายกว่า แม้ว่าราคาของไทยและตลาดโลกจะอยู่ในเกณฑ์สูง ส่วนตลาดโลกปริมาณผลผลิตมีมากขึ้นจากปีก่อน เพื่อให้มีเพียงพอต่อความต้องการใช้ของภาคปศุสัตว์ และอุตสาหกรรมอาหารที่มีมากขึ้น

สำนักส่งเสริมการค้าสินค้าเกษตร  
กรมการค้าภายใน  
สิงหาคม 2557

|                                                                                         | มค.    | กพ.    | มีค.   | เมย.   | พค.    | มิย.   | กค.    | สค.    | กย.    | ตค.    | พย.    | ธค.    | เฉลี่ย |
|-----------------------------------------------------------------------------------------|--------|--------|--------|--------|--------|--------|--------|--------|--------|--------|--------|--------|--------|
| <b>1. ราคาที่เกษตรกรขายได้ เมล็ดถั่วเหลืองชนิดคละ</b>                                   |        |        |        |        |        |        |        |        |        |        |        |        |        |
| 2552                                                                                    | -      | -      | 14.77  | 15.01  | 14.67  | 14.00  | -      | 14.10  | 13.85  | 12.69  | 15.02  | 15.22  | 14.57  |
| 2553                                                                                    | 15.00  | -      | 13.65  | 14.06  | -      | -      | -      | -      | -      | -      | 14.90  | 14.51  | 13.98  |
| 2554                                                                                    | 14.35  | 15.53  | 15.52  | 15.44  | 13.76  | -      | -      | -      | 14.00  | 14.37  | 15.96  | 15.60  | 15.30  |
| 2555                                                                                    | 14.85  | -      | 14.21  | 15.50  | 17.28  | -      | -      | -      | -      | 17.50  | 19.85  | 18.35  | 16.79  |
| 2556                                                                                    | -      | -      | 18.03  | 18.61  | 19.60  | -      | -      | -      | 18.35  | 18.35  | 17.52  | 17.85  | 18.33  |
| 2557                                                                                    | 19.36  | -      | 18.16  | 19.27  | 20.00  | -      | -      | -      | -      | -      | -      | -      | 12.80  |
| <b>2. ราคาขายส่ง เมล็ดถั่วเหลืองเกรดแปรรูปผลิตภัณฑ์อาหาร ตลาด กทม.</b>                  |        |        |        |        |        |        |        |        |        |        |        |        |        |
| 2552                                                                                    | 19.73  | 19.91  | 20.25  | 20.95  | 22.17  | 22.25  | 23.00  | 23.25  | 23.02  | 22.75  | 22.46  | 22.25  | 21.83  |
| 2553                                                                                    | 21.85  | 21.70  | 21.25  | 21.06  | 20.75  | 20.75  | 19.91  | 19.75  | 19.75  | 19.75  | 19.75  | 19.75  | 20.50  |
| 2554                                                                                    | 20.16  | 22.50  | 22.50  | 22.50  | 22.50  | 21.64  | 21.55  | 22.00  | 22.00  | 22.00  | 22.00  | 22.00  | 21.95  |
| 2555                                                                                    | 22.00  | 22.00  | 22.00  | 22.00  | 22.00  | 22.20  | 23.55  | 25.85  | 26.50  | 26.50  | 25.91  | 25.50  | 23.83  |
| 2556                                                                                    | 24.73  | 24.50  | 24.50  | 24.38  | 24.80  | 24.00  | 24.00  | 24.07  | 24.50  | 24.50  | 24.50  | 24.50  | 24.42  |
| 2557                                                                                    | 24.50  | 24.50  | 24.50  | 24.50  | 24.50  | 24.50  | 24.50  | 24.50  | 24.50  | 24.50  | 24.50  | 24.50  | 24.50  |
| <b>3. ราคาขายส่ง เมล็ดถั่วเหลืองเกรดผลิตอาหารสัตว์ ตลาด กทม.</b>                        |        |        |        |        |        |        |        |        |        |        |        |        |        |
| 2552                                                                                    | 18.73  | 18.91  | 19.25  | 19.72  | 20.67  | 20.75  | 21.50  | 21.75  | 21.52  | 21.25  | 21.25  | 21.25  | 20.55  |
| 2553                                                                                    | 20.85  | 20.70  | 20.25  | 20.06  | 19.56  | 19.25  | 18.41  | 18.25  | 18.25  | 18.25  | 18.25  | 18.25  | 19.19  |
| 2554                                                                                    | 18.63  | 20.75  | 20.75  | 20.75  | 20.75  | 20.11  | 20.05  | 20.50  | 20.50  | 20.50  | 20.50  | 20.50  | 20.36  |
| 2555                                                                                    | 20.50  | 20.50  | 20.50  | 20.50  | 20.50  | 21.03  | 22.55  | 24.85  | 25.50  | 25.50  | 24.91  | 24.50  | 22.61  |
| 2556                                                                                    | 23.73  | 23.50  | 23.50  | 23.38  | 23.00  | 23.00  | 23.00  | 23.07  | 23.50  | 23.50  | 23.50  | 23.50  | 23.35  |
| 2557                                                                                    | 23.50  | 23.50  | 23.50  | 23.50  | 23.50  | 23.50  | 23.50  | 23.50  | 23.50  | 23.50  | 23.50  | 23.50  | 23.50  |
| <b>4. ราคาขายส่ง เมล็ดถั่วเหลืองเกรดสกัดน้ำมัน ความชื้น 13.0% ตลาด กทม.</b>             |        |        |        |        |        |        |        |        |        |        |        |        |        |
| 2552                                                                                    | 14.50  | 15.49  | 15.66  | 16.20  | 17.35  | 17.78  | 17.90  | 17.35  | 17.02  | 16.27  | 16.09  | 16.41  | 16.50  |
| 2553                                                                                    | 16.23  | 15.79  | 15.00  | 14.85  | 14.85  | 14.85  | 14.85  | 14.98  | 15.02  | 15.26  | 15.78  | 16.25  | 15.31  |
| 2554                                                                                    | 16.25  | 16.25  | 16.25  | 16.25  | 16.25  | 16.21  | 16.10  | 16.10  | 16.10  | 16.10  | 16.10  | 16.10  | 16.17  |
| 2555                                                                                    | 16.26  | 16.35  | 16.49  | 16.85  | 16.85  | 17.05  | 17.97  | 20.08  | 20.55  | 20.55  | 20.25  | 19.65  | 18.24  |
| 2556                                                                                    | 19.65  | 19.33  | 18.96  | 19.03  | 18.65  | 18.65  | 19.20  | 20.15  | 20.48  | 19.81  | 19.65  | 19.65  | 19.43  |
| 2557                                                                                    | 19.65  | 19.65  | 19.65  | 19.72  | 20.95  | 20.95  | 20.85  | 20.85  | 20.85  | 20.85  | 20.85  | 20.85  | 20.20  |
| <b>5. ราคาขายปลีก น้ำมันถั่วเหลืองบริสุทธิ์ ขนาดบรรจุขวด 1 ลิตร ตลาด กทม. (บาท/ขวด)</b> |        |        |        |        |        |        |        |        |        |        |        |        |        |
| 2552                                                                                    | 47.75  | 47.75  | 45.50  | 44.90  | 44.50  | 44.50  | 44.50  | 44.50  | 44.50  | 44.50  | 44.50  | 44.50  | 45.16  |
| 2553                                                                                    | 44.59  | 44.75  | 44.75  | 44.75  | 44.75  | 44.75  | 44.12  | 44.00  | 44.00  | 44.00  | 44.00  | 44.55  | 44.42  |
| 2554                                                                                    | 45.50  | 45.50  | 45.50  | 53.32  | 55.00  | 55.00  | 55.00  | 55.00  | 55.00  | 55.00  | 55.00  | 55.00  | 52.49  |
| 2555                                                                                    | 55.00  | 55.00  | 55.00  | 55.00  | 55.00  | 55.00  | 55.00  | 55.00  | 55.00  | 55.00  | 55.00  | 55.00  | 55.00  |
| 2556                                                                                    | 55.00  | 55.00  | 55.00  | 55.00  | 55.00  | 55.00  | 55.00  | 55.00  | 55.00  | 55.00  | 55.00  | 55.00  | 55.00  |
| 2557                                                                                    | 55.00  | 55.00  | 55.00  | 55.00  | 55.00  | 55.00  | 55.00  | 55.00  | 55.00  | 55.00  | 55.00  | 55.00  | 55.00  |
| <b>6. ราคาซื้อขายล่วงหน้าเมล็ดถั่วเหลือง ตลาดชิคาโก</b>                                 |        |        |        |        |        |        |        |        |        |        |        |        |        |
| 2552                                                                                    | 12.80  | 12.09  | 11.98  | 13.32  | 14.70  | 15.26  | 13.69  | 13.97  | 11.86  | 11.91  | 12.40  | 12.63  | 13.05  |
| 2553                                                                                    | 11.91  | 11.47  | 11.40  | 11.58  | 11.35  | 11.37  | 12.02  | 12.32  | 12.03  | 12.86  | 13.80  | 14.56  | 12.22  |
| 2554                                                                                    | 15.72  | 14.30  | 15.21  | 15.16  | 15.14  | 15.34  | 15.17  | 14.96  | 14.93  | 13.86  | 13.32  | 13.15  | 14.69  |
| 2555                                                                                    | 14.00  | 14.23  | 15.30  | 16.44  | 16.36  | 16.61  | 19.38  | 19.67  | 19.15  | 17.44  | 16.44  | 16.48  | 16.79  |
| 2556                                                                                    | 15.90  | 16.08  | 15.90  | 15.13  | 16.20  | 17.37  | 17.14  | 15.80  | 16.08  | 14.82  | 15.13  | 15.87  | 15.95  |
| 2557                                                                                    | 15.75  | 16.29  | 16.98  | 17.77  | 17.81  | 17.24  | 14.93  | 14.93  | 14.93  | 14.93  | 14.93  | 14.93  | 16.68  |
| <b>7. ราคาซื้อขายล่วงหน้าเมล็ดถั่วเหลือง ตลาดชิคาโก (เหรียญสหรัฐ/ตัน)</b>               |        |        |        |        |        |        |        |        |        |        |        |        |        |
| 2552                                                                                    | 364.70 | 341.25 | 333.64 | 374.44 | 422.14 | 445.08 | 400.40 | 408.93 | 349.16 | 354.97 | 371.03 | 378.67 | 378.70 |
| 2553                                                                                    | 358.82 | 344.63 | 348.62 | 357.31 | 349.02 | 348.54 | 370.14 | 380.17 | 388.45 | 427.15 | 460.09 | 481.40 | 384.53 |
| 2554                                                                                    | 511.65 | 512.81 | 498.70 | 501.43 | 498.73 | 500.68 | 501.79 | 498.44 | 488.20 | 447.14 | 428.76 | 420.01 | 484.03 |
| 2555                                                                                    | 441.70 | 461.16 | 496.25 | 529.56 | 521.09 | 522.30 | 609.41 | 622.88 | 615.19 | 565.66 | 532.99 | 535.36 | 537.80 |
| 2556                                                                                    | 526.00 | 536.67 | 536.04 | 517.75 | 541.92 | 560.12 | 548.31 | 498.01 | 505.03 | 472.80 | 476.63 | 488.63 | 517.33 |
| 2557                                                                                    | 476.07 | 496.76 | 521.96 | 547.15 | 545.91 | 527.96 | 463.19 | 463.19 | 463.19 | 463.19 | 463.19 | 463.19 | 511.29 |

ที่มา : 1.สำนักงานเศรษฐกิจการเกษตรเฉลี่ยทั้งปีแบบถ่วงน้ำหนักจำนวนผลผลิต , 2-5 กรมการค้าภายใน, 6-7 Chicago Board of Trade

**ปริมาณการนำเข้าและส่งออกเมล็ดถั่วเหลือง**

หน่วย : ตัน

|                     | มค.     | กพ.     | มีค.    | เมย.    | พค.     | มิย.    | กค.     | สค.     | กย.     | ตค.     | พย.     | ธค.     | รวม       |
|---------------------|---------|---------|---------|---------|---------|---------|---------|---------|---------|---------|---------|---------|-----------|
| <b>ปริมาณนำเข้า</b> |         |         |         |         |         |         |         |         |         |         |         |         |           |
| 2552                | 4,126   | 71,679  | 79,632  | 136,475 | 158,946 | 201,633 | 151,633 | 146,172 | 167,803 | 74,903  | 105,878 | 235,670 | 1,534,551 |
| 2553                | 12,758  | 91,672  | 109,170 | 208,321 | 78,012  | 156,384 | 253,577 | 165,790 | 242,637 | 141,275 | 192,441 | 166,668 | 1,818,705 |
| 2554                | 155,753 | 166,595 | 159,527 | 143,542 | 268,381 | 193,807 | 128,806 | 179,778 | 121,053 | 153,217 | 173,032 | 150,886 | 1,994,378 |
| 2555                | 206,305 | 34,126  | 220,894 | 230,559 | 97,966  | 225,911 | 174,526 | 118,267 | 154,393 | 178,088 | 315,949 | 162,959 | 2,119,941 |
| 2556                | 107,117 | 44,655  | 21,663  | 212,474 | 152,174 | 175,330 | 183,661 | 158,525 | 120,304 | 78,920  | 177,424 | 246,430 | 1,678,678 |
| 2557                | 120,990 | 112,297 | 187,768 | 173,079 | 235,295 | 104,481 | -       | -       | -       | -       | -       | -       | 933,911   |
| <b>ปริมาณส่งออก</b> |         |         |         |         |         |         |         |         |         |         |         |         |           |
| 2552                | 69      | 164     | 7       | 115     | 128     | 91      | 137     | 51      | 13      | 185     | 221     | 117     | 1,296     |
| 2553                | 44      | 70      | 54      | 24      | 104     | 38      | 48      | 79      | 19      | 90      | 106     | 278     | 954       |
| 2554                | 52      | 249     | 272     | 151     | 421     | 587     | 295     | 187     | 135     | 18      | 142     | 121     | 2,629     |
| 2555                | 198     | 213     | 181     | 118     | 335     | 266     | 127     | 103     | 33      | 120     | 99      | 124     | 1,918     |
| 2556                | 93      | 215     | 145     | 132     | 166     | 48      | 552     | 66      | 181     | 70      | 240     | 82      | 1,989     |
| 2557                | 187     | 49      | 158     | 218     | 124     | 856     | -       | -       | -       | -       | -       | -       | 1,593     |

ที่มา : กรมศุลกากร : ปี 2550-54 พิกัด 12010090001 12010010000 และ 12010090090 : ปี 2555 พิกัด 12011009000 12019010001 และ 12019090090

## กากถั่วเหลือง

|                                                        | ปี 2554        | ปี 2555        | ปี 2556        | ปี 2557              | ปี 2558              |
|--------------------------------------------------------|----------------|----------------|----------------|----------------------|----------------------|
| <b>1. ผลผลิตและการใช้ (ล้านตัน)</b>                    |                |                |                |                      | (ก.ก.57)             |
| 1.1 ผลผลิตโลก                                          | 174.676        | 180.418        | 180.669        | 188.625              | 188.625              |
| 1.2 ผลผลิตในประเทศ <sup>แบบแจ้ง</sup>                  | 1.234          | 1.147          | 1.014          | (ประมาณการ)<br>1.018 | (ประมาณการ)<br>1.020 |
| - เมล็ดในประเทศ                                        | 0.015          | 0.013          | 0.015          | 0.008                | 0.008                |
| - เมล็ดนำเข้า                                          | 1.219          | 1.134          | 0.999          | 1.010                | 1.012                |
| 1.3 ความต้องการใช้ <sup>(ส.ผู้ผลิตอาหารสัตว์ไทย)</sup> | 3.428          | 3.712          | 3.724          | 3.969                | 3.900                |
| 1.4 นำเข้า                                             | 2.399          | 2.815          | 2.820          | (ประมาณการ)<br>2.800 | (ประมาณการ)<br>2.800 |
| <b>2. ราคา (บาท/กก.)</b>                               | <b>ปี 2554</b> | <b>ปี 2555</b> | <b>ปี 2556</b> | <b>ปี 2557</b>       |                      |
|                                                        |                |                |                | มิ.ย.                | ก.ค.                 |
| 2.1 ขายส่ง กทม.                                        |                |                |                |                      |                      |
| - กากถั่วเหลืองในประเทศ                                |                |                |                |                      |                      |
| - เมล็ดในโปรตีน44-48%                                  | 14.33          | 18.66          | 19.84          | 20.45                | 20.45                |
| - เมล็ดนำเข้าโปรตีน42-45%                              | 13.37          | 17.83          | 17.97          | 19.73                | 19.48                |
| - กากถั่วเหลืองนำเข้า                                  |                |                |                |                      |                      |
| - โปรตีน 46-48%                                        | 12.81          | 17.22          | 18.35          | 19.65                | 19.41                |
| 2.2 ตลาดต่างประเทศ                                     |                |                |                |                      |                      |
| - ตลาดซีกาโก (บาท/กก.)                                 | 11.49          | 14.78          | 14.74          | 16.96                | 14.54                |
| (เหรียญสหรัฐ/ตัน)                                      | 378.82         | 473.29         | 477.26         | 519.27               | 451.02               |
| - ราคานำเข้า CIF.(มูลค่า/ปริมาณ)                       | 13.95          | 15.00          | 16.84          | 19.10                | 20.00                |

## 3. สภาพปัญหา/สาเหตุ

การผลิตกากในประเทศ (จากเมล็ดในประเทศและเมล็ดนำเข้า) ไม่เพียงพอกับความต้องการใช้ผลิตได้ประมาณร้อยละ 30 ต้องนำเข้าประมาณร้อยละ 70 ของความต้องการใช้รวม

## 4. มาตรการแก้ไขปัญหา

การกำหนดนโยบายและมาตรการนำเข้ากากถั่วเหลืองเป็นอำนาจหน้าที่ของคณะกรรมการนโยบายอาหาร ซึ่งได้รับการแต่งตั้งจากคณะรัฐมนตรี โดยมี รัฐมนตรีว่าการกระทรวงพาณิชย์ เป็นประธาน รัฐมนตรีช่วยว่าการกระทรวงพาณิชย์ กระทรวงเกษตรและสหกรณ์ กระทรวงการคลัง กระทรวงอุตสาหกรรมและกระทรวงมหาดไทย เป็นกรรมการ อธิบดีกรมการค้าภายใน เป็นกรรมการและเลขานุการ (มติ ครม. 27 กันยายน 2554 แต่งตั้งคณะกรรมการนโยบายอาหาร)

#### 4.1 นโยบายและมาตรการนำเข้าจากถั่วเหลือง ปี 2555-57

มติคณะรัฐมนตรี (15 พ.ย.54) เห็นชอบตามมติคณะกรรมการนโยบายอาหาร (2 พ.ย.54) ให้กำหนดนโยบายและมาตรการนำเข้าจากถั่วเหลืองเช่นเดียวกับปี 2555-57 ดังนี้

| ข้อผูกพัน ปี 55-57/มติ ครม./กฎหมาย                                                                                                                                                                                                                            | มาตรการที่กำหนด ปี 55-57                                                                                                                                                                                                                                                                                                                                                                                                                                                                                                                                                                                                                                                                                                                                                                                                                                                                          |
|---------------------------------------------------------------------------------------------------------------------------------------------------------------------------------------------------------------------------------------------------------------|---------------------------------------------------------------------------------------------------------------------------------------------------------------------------------------------------------------------------------------------------------------------------------------------------------------------------------------------------------------------------------------------------------------------------------------------------------------------------------------------------------------------------------------------------------------------------------------------------------------------------------------------------------------------------------------------------------------------------------------------------------------------------------------------------------------------------------------------------------------------------------------------------|
| <p>(1) WTO - โควตา 230,559 ตัน</p> <ul style="list-style-type: none"> <li>- ภาษีในโควตา 20%</li> <li>- ภาษีนอกโควตา 133%</li> <li>- มติ ครม. 15 ต.ค.39 เห็นชอบนโยบายปี 2540 โดยกำหนดอัตราภาษีนำเข้าจากถั่วเหลืองร้อยละ 10 ตั้งแต่ พ.ย.39 เป็นต้นไป</li> </ul> | <ul style="list-style-type: none"> <li>- กำหนดภาษีนำเข้าในโควตาร้อยละ 2</li> <li>- กำหนดผู้มีสิทธินำเข้า 9 สมาคม ประกอบด้วย               <ul style="list-style-type: none"> <li>สมาคมผู้ผลิตอาหารสัตว์ไทย</li> <li>สมาคมผู้ผลิตไก่เพื่อส่งออกไทย</li> <li>สมาคมผู้เลี้ยงไก่เนื้อเพื่อการส่งออก</li> <li>สมาคมผู้เลี้ยงเป็ดเพื่อการค้าและการส่งออก</li> <li>สมาคมปศุสัตว์ไทย</li> <li>สมาคมส่งเสริมการเลี้ยงไก่แห่งประเทศไทยฯ</li> <li>สมาคมส่งเสริมผู้ใช้วัตถุดิบอาหารสัตว์</li> <li>สมาคมผู้เลี้ยงสุกรแห่งชาติ</li> <li>ชุมนุมสหกรณ์ผู้เลี้ยงโคนมแห่งประเทศไทย</li> </ul> </li> <li>- และให้ผู้มีสิทธินำเข้าร่วมมือรับซื้อจากถั่วเหลืองที่ผลิตจากเมล็ดถั่วเหลืองในประเทศของโรงงานสกัดน้ำมันพืชทั้งหมดตามราคารับซื้อขั้นต่ำที่กำหนดและสอดคล้องกับราคารับซื้อขั้นต่ำเมล็ดถั่วเหลือง โดยมีการทำสัญญาการรับซื้อจากถั่วเหลืองกับ พล. และ กษ.</li> <li>- กำหนดภาษีนำเข้านอกโควตาร้อยละ 119</li> </ul> |
| (2) AFTA - ภาษี 0%                                                                                                                                                                                                                                            | - ภาษี 0%                                                                                                                                                                                                                                                                                                                                                                                                                                                                                                                                                                                                                                                                                                                                                                                                                                                                                         |
| <p>(3) FTA ไทย-ออสเตรเลีย - ภาษี 0%</p> <p>ไทย-นิวซีแลนด์ - ภาษี 0%</p> <p>ไทย-ญี่ปุ่น - ภาษีในโควตา 0%</p>                                                                                                                                                   | <p>ภาษี 0%</p>                                                                                                                                                                                                                                                                                                                                                                                                                                                                                                                                                                                                                                                                                                                                                                                                                                                                                    |
| <p>(4) AKFTA อาเซียน-เกาหลี</p> <p>ปี 55 - ภาษี 4.44%</p> <p>ปี 56 - ภาษี 3.33%</p> <p>ปี 57 - ภาษี 2.22%</p>                                                                                                                                                 | <p>ปี 55 - ภาษี 4.44%</p> <p>ปี 56 - ภาษี 3.33%</p> <p>ปี 57 - ภาษี 2.22%</p>                                                                                                                                                                                                                                                                                                                                                                                                                                                                                                                                                                                                                                                                                                                                                                                                                     |
| <p>(5) การนำเข้าทั่วไป - ภาษี 6%</p> <p>ค่าธรรมเนียมพิเศษตันละ 2,519 บาท</p>                                                                                                                                                                                  | <p>- ภาษี 6%</p> <p>- ค่าธรรมเนียมพิเศษตันละ 2,519 บาท</p> <p>ทั้งนี้ ให้นำเข้าได้ไม่จำกัดปริมาณและช่วงเวลานำเข้าทั้ง (1)-(5)</p>                                                                                                                                                                                                                                                                                                                                                                                                                                                                                                                                                                                                                                                                                                                                                                 |

#### 4.2 นโยบายและมาตรการนำเข้าจากถั่วเหลือง ปี 2558-60

มติคณะรักษาความสงบแห่งชาติ (คสช./มติคณะรัฐมนตรี (กรม.)) (29 ก.ค.57) เห็นชอบตามมติคณะกรรมการนโยบายอาหาร (25 ก.ค.57) ให้กำหนดนโยบายและมาตรการนำเข้าจากถั่วเหลืองเช่นเดียวกับปี 2558-60 ดังนี้

| ข้อผูกพัน/มติ กรม./กฎหมาย                                                                                                                                                                  | มาตรการที่กำหนด ปี 2558-2560                                                                                                                                                                                                                                 |
|--------------------------------------------------------------------------------------------------------------------------------------------------------------------------------------------|--------------------------------------------------------------------------------------------------------------------------------------------------------------------------------------------------------------------------------------------------------------|
| (1) WTO<br>- โควตา 230,559 ตัน<br>- ภาษีในโควตา 20%<br>- ภาษีนอกโควตา 133%<br>- มติ กรม. 15 ต.ค. 39 เห็นชอบนโยบายปี 2540 โดยกำหนดอัตราภาษีนำเข้าจากถั่วเหลือง 10% ตั้งแต่ พ.ย.39 เป็นต้นไป | (1) WTO<br>- ภาษีนำเข้าในโควตา 2 %<br>- ผู้มีสิทธินำเข้า 9 ราย<br>ทั้งนี้ หากมีผู้ยื่นขอมติสิทธินำเข้ารายใหม่ให้อยู่ในดุลยพินิจของประธานกรรมการนโยบายอาหารพิจารณาตามความจำเป็นและเหมาะสม<br>- เงื่อนไข เช่นเดียวกับปี 2555-2557<br>- ภาษีนำเข้านอกโควตา 119% |
| (2) AFTA - ภาษี 0%                                                                                                                                                                         | (2) AFTA - ภาษี 0%                                                                                                                                                                                                                                           |
| (3) FTA<br>ไทย – ออสเตรเลีย – ภาษี 0%<br>ไทย – นิวซีแลนด์ - ภาษี 0%<br>ไทย – ญี่ปุ่น<br>- โควตาตาม WTO<br>- ภาษีในโควตา 0%<br>- ภาษีนอกโควตา 133%                                          | (3) FTA<br>ไทย – ออสเตรเลีย - ภาษี 0%<br>ไทย – นิวซีแลนด์ - ภาษี 0%<br>ไทย – ญี่ปุ่น – ภาษีในโควตา 0%                                                                                                                                                        |
| (4) AKFTA อาเซียน-เกาหลี<br>- โควตาตาม WTO<br>- ภาษีในโควตา 4.44%<br>- ภาษีนอกโควตา 133%                                                                                                   | (4) AKFTA อาเซียน-เกาหลี<br>ปี 58 - ภาษีในโควตา 1.11%<br>ปี 59 เป็นต้นไป - ภาษีในโควตา 0%                                                                                                                                                                    |
|                                                                                                                                                                                            | (5) การนำเข้าทั่วไป – ภาษี 6%<br>ค่าธรรมเนียมพิเศษตันละ 2,519 บาท                                                                                                                                                                                            |
|                                                                                                                                                                                            | ทั้งนี้ ให้นำเข้าได้ไม่จำกัดปริมาณและช่วงเวลานำเข้าทั้ง (1)-(5)                                                                                                                                                                                              |

#### 5. การดำเนินการกำกับดูแลที่ผ่านมา

กำกับดูแลการนำเข้าวัตถุดิบอาหารสัตว์และการปฏิบัติตามเงื่อนไขที่กำหนด โดย 1) ดำเนินการให้มีการลงนามในสัญญาการรับซื้อจากถั่วเหลือง ระหว่างกระทรวงพาณิชย์ และกระทรวงเกษตรและสหกรณ์ กับกลุ่มผู้มิสิทธินำเข้าจากถั่วเหลือง 2) กำหนดแนวทางการกำกับดูแลการนำเข้าจากถั่วเหลืองและการปฏิบัติตามเงื่อนไขที่กำหนดดังนี้ (1) ให้กลุ่มผู้นำเข้าและกลุ่มโรงงานสกัดฯ รายงานการรับซื้อและจำหน่ายเป็นประจำทุกเดือน (2) กำกับดูแลตรวจสอบปริมาณการรับซื้อและจำหน่ายให้สอดคล้องกัน



## 6. สถานการณ์ ปี 2557

1) ในเดือนกรกฎาคม ราคาตลาด กทม.เฉลี่ยเดือน ก.ค.57 กากผลิตจากเมล็ดนำเข้าและกากนำเข้า ลดลง เนื่องจากราคาตลาดต่างประเทศลดลง ส่วนกากจากเมล็ดในประเทศทรงตัว โดยในเดือน ม.ค.-มิ.ย.57 มีการนำเข้าแล้วปริมาณ 1,363,496 ตัน ลดลงจากช่วงเดียวกันของปีก่อนร้อยละ 10.33

ราคาตลาดซีกาโกเฉลี่ยเดือน ก.ค.57 ลดลงจากต้นละ 519US\$ในเดือนก่อนเหลือต้นละ 451US\$ ซึ่งเป็นไปในทิศทางเดียวกับเมล็ดถั่วเหลือง เนื่องจากสภาพอากาศที่เหมาะสมแก่การเพาะปลูกเมล็ดถั่วเหลือง ส่งผลให้ปริมาณผลผลิตเมล็ดถั่วเหลืองออกสู่ตลาดมากขึ้นกว่าที่คาดการณ์ไว้

| บาท : กก.                      | ก.ค.56 | มิ.ย.57 | ก.ค.57 | %Δ     |
|--------------------------------|--------|---------|--------|--------|
| กากผลิตจาก เมล็ดในประเทศ       | 19.73  | 20.45   | 20.45  | 0      |
| กากจากเมล็ดนำเข้า              | 17.00  | 19.73   | 19.48  | -1.27  |
| กากนำเข้า โปรีติน 46-48%       | 16.85  | 19.65   | 19.41  | -1.22  |
| ตลาดซีกาโก                     | 16.52  | 16.96   | 14.54  | -14.27 |
| (เหรียญสหรัฐ/ตัน)              | 528.33 | 519.27  | 451.02 | -13.14 |
| ราคานำเข้า CIF (มูลค่า/ปริมาณ) | 15.47  | 19.10   | 17.33* | -9.27  |

2) แนวโน้ม คาดว่าราคากากถั่วเหลืองในประเทศและตลาดโลกจะเคลื่อนไหวอยู่ในเกณฑ์สูง เนื่องจากความต้องการใช้เพื่อผลิตเป็นอาหารสัตว์มีมากขึ้น

สำนักส่งเสริมการค้าสินค้าเกษตร

กรมการค้าภายใน

สิงหาคม 2557

|                                                                                                               | มค.    | กพ.    | มีค.   | เมย.   | พค.    | มิย.   | กค.    | สค.    | กย.    | ตค.    | พย.    | ธค.    | เฉลี่ย |
|---------------------------------------------------------------------------------------------------------------|--------|--------|--------|--------|--------|--------|--------|--------|--------|--------|--------|--------|--------|
| <b>1. ราคาขายส่ง กากถั่วเหลืองผลิตในประเทศจากเมล็ดในประเทศ โปรตีน 44-48% ณ หน้าโรงงานสกัดน้ำมัน ตลาด กทม.</b> |        |        |        |        |        |        |        |        |        |        |        |        |        |
| 2552                                                                                                          | 14.39  | -      | -      | 15.97  | 17.09  | 18.00  | 17.80  | 17.18  | 17.35  | 17.35  | 17.35  | 17.35  | 16.98  |
| 2553                                                                                                          | 17.49  | 17.55  | 17.55  | 17.55  | 17.55  | 16.84  | 15.10  | 15.05  | 15.05  | 15.15  | 15.35  | 15.40  | 16.30  |
| 2554                                                                                                          | 15.40  | 15.40  | 15.40  | 15.40  | 15.40  | 14.37  | 13.43  | 13.43  | 13.43  | 13.43  | 13.43  | 13.43  | 14.33  |
| 2555                                                                                                          | 13.43  | 15.47  | 16.43  | 16.49  | 16.70  | 17.99  | 19.76  | 21.90  | 21.98  | 21.98  | 21.43  | 20.31  | 18.66  |
| 2556                                                                                                          | 20.23  | 20.23  | 20.53  | 20.61  | 20.12  | 19.93  | 19.73  | 19.33  | 19.33  | 19.33  | 19.33  | 19.33  | 19.84  |
| 2557                                                                                                          | 19.33  | 19.18  | 19.85  | 20.45  | 20.45  | 20.45  | 20.45  |        |        |        |        |        | 20.02  |
| <b>2. ราคาขายส่ง กากถั่วเหลืองผลิตในประเทศจากเมล็ดนำเข้า โปรตีน 42-45% ณ หน้าโรงงานสกัดน้ำมัน ตลาด กทม.</b>   |        |        |        |        |        |        |        |        |        |        |        |        |        |
| 2552                                                                                                          | 14.20  | 15.29  | 15.48  | 15.73  | 16.81  | 17.81  | 16.83  | 16.59  | 16.82  | 16.14  | 16.30  | 16.72  | 16.23  |
| 2553                                                                                                          | 15.90  | 15.08  | 14.69  | 14.53  | 14.27  | 13.36  | 12.93  | 13.79  | 13.82  | 14.08  | 14.43  | 13.44  | 14.19  |
| 2554                                                                                                          | 13.58  | 13.85  | 13.32  | 12.53  | 12.30  | 11.91  | 13.00  | 14.21  | 14.31  | 14.10  | 14.00  | 13.38  | 13.37  |
| 2555                                                                                                          | 13.65  | 14.73  | 15.51  | 15.90  | 15.94  | 16.07  | 18.67  | 21.50  | 21.81  | 21.09  | 20.25  | 18.82  | 17.83  |
| 2556                                                                                                          | 17.87  | 17.61  | 18.82  | 19.33  | 18.01  | 17.20  | 17.00  | 16.67  | 17.37  | 17.74  | 18.69  | 19.28  | 17.97  |
| 2557                                                                                                          | 19.40  | 18.93  | 19.53  | 20.13  | 19.97  | 19.73  | 19.48  |        |        |        |        |        | 19.60  |
| <b>3. ราคาขายส่ง กากถั่วเหลืองนำเข้าจากต่างประเทศ โปรตีน 46-48% ณ โกดังผู้นำเข้า ตลาด กทม.</b>                |        |        |        |        |        |        |        |        |        |        |        |        |        |
| 2552                                                                                                          | -      | -      | -      | -      | -      | -      | -      | 16.75  | 16.89  | 16.08  | 15.90  | 15.90  | 16.30  |
| 2553                                                                                                          | 15.90  | 15.01  | 14.63  | 14.60  | 14.60  | 13.31  | 12.52  | 13.86  | 13.51  | 13.97  | 14.32  | 13.60  | 14.15  |
| 2554                                                                                                          | 13.80  | 14.08  | 13.62  | 12.63  | 11.97  | 11.50  | 11.50  | 11.50  | 12.14  | 13.90  | 13.90  | 13.22  | 12.81  |
| 2555                                                                                                          | 12.90  | 14.15  | 14.15  | 14.15  | 14.15  | 15.28  | 17.16  | 21.30  | 21.93  | 21.32  | 20.66  | 19.45  | 17.22  |
| 2556                                                                                                          | 19.10  | 19.10  | 19.34  | 19.75  | 18.36  | 17.17  | 16.85  | 16.52  | 17.71  | 18.29  | 18.60  | 19.42  | 18.35  |
| 2557                                                                                                          | 19.53  | 19.04  | 19.50  | 20.05  | 19.90  | 19.65  | 19.41  |        |        |        |        |        | 19.58  |
| <b>4. ราคา CIF กากถั่วเหลืองนำเข้าจากต่างประเทศ</b>                                                           |        |        |        |        |        |        |        |        |        |        |        |        |        |
| 2552                                                                                                          | 11.78  | 13.84  | 15.14  | 13.82  | 14.15  | 13.67  | 14.27  | 15.55  | 15.48  | 14.91  | 15.91  | 14.27  | 14.57  |
| 2553                                                                                                          | 14.73  | 14.90  | 14.41  | 13.65  | 12.94  | 11.91  | 11.88  | 12.66  | 12.06  | 11.62  | 12.20  | 13.20  | 12.91  |
| 2554                                                                                                          | 13.31  | 13.80  | 15.06  | 14.86  | 13.83  | 14.05  | 14.33  | 13.79  | 13.59  | 14.17  | 13.82  | 13.07  | 13.95  |
| 2555                                                                                                          | 13.15  | 12.98  | 12.35  | 12.65  | 12.74  | 13.20  | 14.53  | 15.48  | 15.91  | 17.97  | 18.57  | 18.71  | 15.00  |
| 2556                                                                                                          | 18.11  | 17.99  | 18.23  | 17.20  | 15.24  | 15.40  | 15.47  | 16.55  | 17.37  | 17.91  | 17.32  | 17.71  | 16.84  |
| 2557                                                                                                          | 18.67  | 19.36  | 18.94  | 19.61  | 19.42  | 19.10  | 17.33  |        |        |        |        |        | 18.92  |
| <b>5. ราคาซื้อขายล่วงหน้ากากถั่วเหลือง ตลาดชิคาโก</b>                                                         |        |        |        |        |        |        |        |        |        |        |        |        |        |
| 2552                                                                                                          | 11.88  | 11.40  | 11.29  | 12.40  | 14.20  | 15.14  | 13.21  | 13.47  | 11.61  | 11.02  | 11.29  | 11.51  | 12.37  |
| 2553                                                                                                          | 10.83  | 10.11  | 9.54   | 9.97   | 9.95   | 10.24  | 10.87  | 10.99  | 10.34  | 10.65  | 11.28  | 11.67  | 10.54  |
| 2554                                                                                                          | 12.68  | 11.45  | 12.01  | 11.72  | 11.79  | 12.03  | 11.77  | 11.74  | 11.62  | 10.82  | 10.23  | 10.04  | 11.49  |
| 2555                                                                                                          | 11.02  | 11.25  | 12.49  | 13.67  | 14.43  | 14.75  | 17.57  | 18.49  | 17.42  | 16.00  | 15.14  | 15.10  | 14.78  |
| 2556                                                                                                          | 13.80  | 14.06  | 13.91  | 13.04  | 14.19  | 15.62  | 16.52  | 14.95  | 15.61  | 14.45  | 14.64  | 16.12  | 14.74  |
| 2557                                                                                                          | 15.66  | 16.37  | 16.48  | 17.33  | 17.72  | 16.96  | 14.54  |        |        |        |        |        | 16.44  |
| <b>6. ราคาซื้อขายล่วงหน้ากากถั่วเหลือง ตลาดชิคาโก (เหรียญสหรัฐ/ตัน)</b>                                       |        |        |        |        |        |        |        |        |        |        |        |        |        |
| 2552                                                                                                          | 338.49 | 321.87 | 314.50 | 348.52 | 407.96 | 441.71 | 386.23 | 394.44 | 341.90 | 328.45 | 337.67 | 344.84 | 358.88 |
| 2553                                                                                                          | 326.27 | 303.60 | 291.71 | 307.39 | 305.73 | 314.09 | 334.72 | 339.33 | 334.05 | 353.74 | 376.18 | 385.71 | 331.04 |
| 2554                                                                                                          | 412.60 | 410.79 | 393.92 | 387.87 | 388.25 | 392.74 | 389.28 | 391.31 | 380.20 | 349.05 | 329.09 | 320.68 | 378.82 |
| 2555                                                                                                          | 347.57 | 364.49 | 405.23 | 440.43 | 459.58 | 463.70 | 552.53 | 585.75 | 559.67 | 519.03 | 490.83 | 490.64 | 473.29 |
| 2556                                                                                                          | 456.81 | 469.15 | 468.97 | 446.36 | 474.60 | 503.56 | 528.33 | 470.98 | 490.19 | 460.82 | 461.06 | 496.25 | 477.26 |
| 2557                                                                                                          | 473.37 | 499.18 | 506.69 | 533.63 | 543.20 | 519.27 | 451.02 |        |        |        |        |        | 503.77 |

ที่มา : 1-4 กรมการค้าภายใน 5-6 Chicago Board of Trade \*ราคาข้อ 1 เดือน ตค.-ธค.50 จากขณะส่ง /ราคาข้อ 3 เฉลี่ย 1-2มค.52 = 12.55 บาท หลังจากนั้นไม่มีสินค้า  
ราคาข้อ 4 เฉลี่ย 2-4 ส.ค.53 = 12.25 บาท หลังจากนั้นไม่มีสินค้า

ปริมาณการนำเข้ากากถั่วเหลือง

หน่วย : ตัน

|      | มค.     | กพ.     | มีค.    | เมย.    | พค.     | มิย.    | กค.     | สค.     | กย.     | ตค.     | พย.     | ธค.     | รวม       |
|------|---------|---------|---------|---------|---------|---------|---------|---------|---------|---------|---------|---------|-----------|
| 2552 | 56,340  | 187,615 | 84,181  | 205,265 | 154,530 | 140,552 | 298,663 | 145,131 | 275,287 | 199,954 | 200,235 | 128,879 | 2,076,634 |
| 2553 | 213,825 | 213,513 | 149,932 | 202,585 | 138,459 | 278,487 | 318,845 | 191,223 | 216,001 | 292,708 | 97,417  | 302,572 | 2,615,567 |
| 2554 | 146,684 | 252,806 | 145,642 | 178,767 | 109,997 | 225,293 | 190,362 | 158,504 | 276,311 | 282,580 | 239,963 | 191,734 | 2,398,644 |
| 2555 | 158,047 | 257,407 | 279,867 | 92,488  | 362,893 | 136,408 | 331,083 | 317,342 | 81,927  | 209,086 | 345,827 | 242,541 | 2,814,917 |
| 2556 | 408,982 | 111,011 | 103,198 | 160,108 | 422,162 | 315,033 | 181,605 | 291,258 | 304,148 | 192,361 | 94,557  | 236,010 | 2,820,433 |
| 2557 | 300,017 | 192,330 | 264,309 | 171,348 | 309,139 | 126,354 |         |         |         |         |         |         | 1,363,496 |

ที่มา : กรมศุลกากร : ปี 2550-54 พิกัด 2304000000 : ปี 2555 พิกัด 2304009000

## ปลาปน

| 1. ผลผลิตและการใช้ (ล้านตัน)            | ปี 2553       | ปี 2554 | ปี 2555 | ปี 2556 | ปี 2557              |
|-----------------------------------------|---------------|---------|---------|---------|----------------------|
|                                         | 1.1 ผลผลิตโลก | 3.870   | 4.890   | 3.960   | 4.180<br>(ประมาณการ) |
| 1.2 ผลผลิตในประเทศ                      | 0.505         | 0.503   | 0.493   | 0.497   | 0.500                |
| 1.3 ความต้องการใช้ (สมมติอาหารสัตว์ไทย) | 0.578         | 0.638   | 0.615   | 0.579   | 0.623<br>(ประมาณการ) |
| 1.4 นำเข้า                              | 0.013         | 0.016   | 0.018   | 0.008   | 0.010<br>(ประมาณการ) |
| 1.5 ส่งออก                              | 0.111         | 0.074   | 0.063   | 0.126   | 0.140<br>(ประมาณการ) |
|                                         |               |         |         | ปี 2557 |                      |
| 2. ราคา (บาท/กก.)                       | ปี 2554       | ปี 2555 | ปี 2556 | มิ.ย.   | ก.ค.                 |
| 2.1 ปลาเปิด - ดี (สด)                   | 7.00          | 7.38    | 7.90    | 7.46    | 7.60                 |
| - รอง (ไม่สด)                           | 5.58          | 5.76    | 5.67    | 5.31    | 5.28                 |
| 2.2 ปลาปน กทม.                          |               |         |         |         |                      |
| เกรดกึ่ง                                | 31.13         | 33.63   | 34.93   | 31.14   | 31.50                |
| โปรตีน 60% ขึ้นไป กลิ่นเบอร์ 1          | 30.73         | 33.13   | 32.93   | 29.94   | 29.70                |
| โปรตีน 60% ลงมา กลิ่นเบอร์ 1            | 30.03         | 32.43   | 32.17   | 29.94   | 29.70                |
| กลิ่นเบอร์ 2                            | 29.73         | 30.64   | 26.93   | 28.02   | 28.50                |
| กลิ่นเบอร์ 3                            | 26.78         | 29.07   | 24.64   | 26.09   | 26.80                |
| 2.3 ปลาปนต่างประเทศโปรตีน 60%           |               |         |         |         |                      |
| - บาท/กก.                               | 36.64         | 40.53   | 43.52   | 52.70   | 52.43                |
| - เหรียญสหรัฐ/ตัน                       | 1,296         | 1,408   | 1,553   | 1,748   | 1,761                |

## 3. สภาพปัญหา/สาเหตุ

ปลาปนแม้จะผลิตได้เพียงพอกับความต้องการใช้ แต่ได้ปลาปนโปรตีนสูงเพียง 25% จึงต้องมีการนำเข้าบางส่วนเพื่อใช้ในอุตสาหกรรมการเลี้ยงสัตว์ และเพาะเลี้ยงสัตว์น้ำ

แหล่งวัตถุดิบ โรงงานปลากระป๋อง 35% ปลาเปิดเรือประมง 18% ปลาหลังเขียวและอื่น ๆ 15% โรงงานซูริมิ 20% โรงงานแปรรูปสัตว์น้ำและคร่าวเรือ 10% ประมงนอกน่านน้ำ 2%

## 4. มาตรการแก้ไขปัญหา

## 4.1 นโยบายและมาตรการนำเข้าปลาปน ปี 2555-2557

มติคณะรัฐมนตรี (15 พย.54) เห็นชอบตามมติคณะกรรมการนโยบายอาหาร (2 พย.54) ให้กำหนดนโยบายและมาตรการนำเข้าปลาปน กำหนดคราวละ 3 ปี (2555-2557) ดังนี้

| ข้อผูกพัน ปี 55-57/กฎหมาย             | มาตรการที่กำหนด ปี 55-57                                                                                                                                                                   |
|---------------------------------------|--------------------------------------------------------------------------------------------------------------------------------------------------------------------------------------------|
| (1) AFTA ภาษี 0%                      | - กำหนดอากรนำเข้าตามที่ผูกพัน ปี 55-57<br>- ปลाप่นโปรตีน 60% ขึ้นไปให้นำเข้าได้<br>ไม่จำกัดปริมาณและช่วงเวลานำเข้า<br><br>- ปลाप่นโปรตีนต่ำกว่า 60% เป็นสินค้าควบคุม<br>ต้องขออนุญาตนำเข้า |
| (2) FTA ไทย-นิวซีแลนด์ ภาษี 0%        |                                                                                                                                                                                            |
| ไทย-ออสเตรเลีย ภาษี 0%                |                                                                                                                                                                                            |
| อาเซียน-จีน(เว้นพม่า) ภาษี 0%         |                                                                                                                                                                                            |
| อาเซียน-ออสเตรเลีย-นิวซีแลนด์ ภาษี 0% |                                                                                                                                                                                            |
| อาเซียน-เกาหลี ภาษี 10%               |                                                                                                                                                                                            |
| ไทย-ญี่ปุ่น                           |                                                                                                                                                                                            |
| • ช่วง ม.ค.-มี.ค.55 ภาษี 1.76%        |                                                                                                                                                                                            |
| • ช่วงเม.ย.55-ธ.ค.57 ภาษี 0%          |                                                                                                                                                                                            |
| (3) การนำเข้าทั่วไป                   |                                                                                                                                                                                            |
| • โปรตีน 60% ขึ้นไป ภาษี 15%          |                                                                                                                                                                                            |
| • โปรตีนต่ำกว่า 60% ภาษี 6%           |                                                                                                                                                                                            |

#### 4.2 นโยบายและมาตรการนำเข้าปลाप่น ปี 2558-2560

มติคณะรักษาความสงบแห่งชาติ (คสช./มติคณะรัฐมนตรี (ครม.)) (29 ก.ค.57) เห็นชอบตามมติคณะกรรมการนโยบายอาหาร (25 ก.ค.57) ให้กำหนดนโยบายและมาตรการนำเข้ากากถั่วเหลืองเช่นเดียวกับปี 2558-60 ดังนี้

| ข้อผูกพัน ปี 58-60 /กฎหมาย                | มาตรการที่กำหนด ปี 58-60                  |
|-------------------------------------------|-------------------------------------------|
| (๑) AFTA - ภาษี ๐%                        | (๑) AFTA - ภาษี ๐%                        |
| (๒) FTA                                   | (๒) FTA                                   |
| - ไทย-ออสเตรเลีย - ภาษี ๐%                | - ไทย-ออสเตรเลีย - ภาษี ๐%                |
| - ไทย-นิวซีแลนด์ - ภาษี ๐%                | - ไทย-นิวซีแลนด์ - ภาษี ๐%                |
| - ไทย-ญี่ปุ่น - ภาษี ๐%                   | - ไทย-ญี่ปุ่น - ภาษี ๐%                   |
| - อาเซียน-จีน - ภาษี ๐%                   | - อาเซียน-จีน - ภาษี ๐%                   |
| ทุกประเทศ เว้นแต่พม่า                     | - ทุกประเทศ เว้นแต่พม่า                   |
| - อาเซียน-ออสเตรเลีย-นิวซีแลนด์ - ภาษี ๐% | - อาเซียน-ออสเตรเลีย-นิวซีแลนด์ - ภาษี ๐% |
| - อาเซียน-เกาหลี - ภาษี ๑๐%               | - อาเซียน-เกาหลี                          |
|                                           | ปี ๕๘ - ภาษี ๑๐%                          |
|                                           | ปี ๕๙-๖๐ - ภาษี ๕%                        |
|                                           | (๓) การนำเข้าทั่วไป                       |
|                                           | • โปรตีน ๖๐% ขึ้นไป - ภาษี ๑๕%            |
|                                           | • โปรตีนต่ำกว่า ๖๐% - ภาษี ๖%             |
|                                           | และตามประกาศกระทรวงพาณิชย์ กำหนดการนำเข้า |
|                                           | • ปลाप่นโปรตีน ๖๐% ขึ้นไป                 |
|                                           | - ไม่จำกัดปริมาณ                          |
|                                           | • ปลाप่นโปรตีนต่ำกว่า ๖๐%                 |
|                                           | - เป็นสินค้าควบคุมต้องขออนุญาตนำเข้า      |

### 4.3 มาตรการดูแลช่วยเหลือ

#### การพัฒนาอุตสาหกรรมประมงและปลาป่น

โดยกรมการค้าต่างประเทศ :

กรม.มีมติ (8 พ.ค.50) เห็นชอบการขอจัดตั้งกองทุนเพื่อการปรับตัวของภาคการผลิตและบริการที่ได้รับผลกระทบจากการเปิดเสรีทางการค้า โดยคณะกรรมการบริหารเงินช่วยเหลือเพื่อการปรับตัวของภาคการผลิตและภาคบริการที่ได้รับผลกระทบจากการเปิดเสรีทางการค้า มีปลัดกระทรวงพาณิชย์ เป็นประธาน และกรมการค้าต่างประเทศเป็นฝ่ายเลขานุการฯ และแต่งตั้งคณะกรรมการกลั่นกรองโครงการเงินช่วยเหลือเพื่อการปรับตัวของภาคการผลิตและภาคบริการที่ได้รับผลกระทบจากการเปิดเสรีทางการค้า

#### ผลดำเนินการ

คณะอนุกรรมการฯ มีมติเห็นชอบโครงการจัดทำระบบประกันคุณภาพ HACCP (Hazard Analysis and Critical Point) โรงงานผลิตปลาป่น เพื่อความปลอดภัยของอาหารสัตว์และเพิ่มขีดความสามารถแข่งขันและส่งออก ให้โรงงานฯ ได้รับ GMPs (Good Manufacturing Practices) จำนวน 50 โรง และต่อยอดโรงงานฯ เพื่อให้ได้รับการรับรองระบบคุณภาพตามมาตรฐาน HACCP จากกรมปศุสัตว์หรือหน่วยงานเอกชนแล้ว จำนวน 36 โรง

#### โครงการเพิ่มศักยภาพมาตรฐานคุณภาพการผลิตของโรงงานปลาป่น

โดยกรมการค้าภายใน : ดำเนินการจัดจ้างบริษัทที่ปรึกษาดำเนินการวางระบบโรงงานปลาป่นให้ได้มาตรฐาน GMP และ HACCP เพื่อใช้เป็นมาตรการสุขอนามัย ให้ผู้ประกอบการโรงงานปลาป่นสามารถจัดทำระบบการจัดการความปลอดภัยของอาหาร เป็นการปกป้องโรงงานปลาป่นในประเทศให้อยู่ได้อย่างยั่งยืนและสามารถปรับตัวในการแข่งขันในตลาดโลกได้

1) งบประมาณปี 2556 จัดจ้าง บจ.ควอลิตี้ แชนทิสฟายด์ วงเงิน 3 ล้านบาท ระยะเวลาดำเนินการ ต.ค.55-ส.ค.56

#### ผลดำเนินการ

โรงงานผู้ผลิตปลาป่นเข้าร่วมโครงการเพิ่มศักยภาพมาตรฐานคุณภาพการผลิตของโรงงานปลาป่นเพื่อขอรับการสนับสนุนจัดทำระบบ GMP และหรือระบบ HACCP จำนวน 15 โรงงาน และโรงงานผู้ผลิตปลาป่นผ่านการตรวจประเมินระบบ ได้รับใบรับรองระบบรวม ๑๓ โรงงาน เป็นโรงงานที่ผ่านระบบ HACCP จำนวน ๓ โรง และผ่านระบบ GMP จำนวน ๑๐ โรง

2) งบประมาณปี 2557 กรมการค้าภายในอนุมัติโครงการจัดจ้างบริษัทที่ปรึกษาดำเนินการวางระบบโรงงานปลาป่นให้ได้มาตรฐาน GMP และ HACCP

#### ผลดำเนินการ

ขณะนี้กรมการค้าภายในอนุมัติให้จัดจ้าง บจ.ควอลิตี้ แชนทิสฟายด์ วงเงิน 3 ล้านบาท ระยะเวลาดำเนินการ มี.ย.57-พ.ค.58

#### 4.4 การกำกับดูแล

กระทรวงพาณิชย์ ได้แต่งตั้งคณะกรรมการไตรภาคีด้านการตลาดสินค้าปลาเบ็ดและปลาป่น (13 ธ.ค.42) เพื่อพิจารณา กำหนดแนวทางในการส่งเสริมและพัฒนาด้านการตลาด รวมทั้งรักษาเสถียรภาพราคาสินค้าปลาเบ็ดและปลาป่นให้เป็นไปอย่างมีประสิทธิภาพ โดยมี อธิบดีกรมการค้าภายใน เป็นประธาน และมีผู้แทนจากหน่วยงานราชการและเอกชนที่เกี่ยวข้อง (กรมประมง กรมเจรจาการค้าระหว่างประเทศ กรมส่งเสริมการค้าระหว่างประเทศ กรมการค้าต่างประเทศ สมาคมการประมงแห่งประเทศไทย สมาคมผู้ผลิตปลาป่นไทย สมาคมผู้ผลิตอาหารสัตว์ไทย) ร่วมเป็นกรรมการ (จัดประชุมแก้ไขปัญหาราคาปลาเบ็ดและปลาป่นล่าสุด เมื่อ 9 ก.ค.50)

#### 5. สถานการณ์ ปี 2557

1) ในเดือนกรกฎาคม เมื่อเทียบราคากับเดือนก่อน ปลาเบ็ดสูงขึ้น เนื่องจากเป็นช่วงมรสุม ทำให้เรือออกจับปลาน้อยลง และปลาป่นเกรดกึ่งและเบอร์ 1 ลดลง เนื่องจากความต้องการใช้ภายในลดลง จากการเลี้ยงกุ้งที่ประสบความเสียหาย และปีนี้แห้งแล้ง ส่งผลกระทบต่อบ่อเลี้ยงปลา ทำให้สัตว์น้ำชะลอความต้องการใช้ ส่วนเกรดเบอร์ 2 และ 3 ราคาสูงขึ้นตามความต้องการใช้เพื่อเลี้ยงสัตว์บกที่มีมากขึ้น โดยในช่วง ม.ค.-มิ.ย.57 มีการนำเข้าแล้ว 2,527 ตัน ลดลงจากปีก่อนร้อยละ 34 และส่งออกแล้ว 80,834 ตัน สูงขึ้นจากปีก่อนร้อยละ 6

ราคาตลาดเปรูเฉลี่ยเดือน ก.ค.57 สูงขึ้นจากต้นละ 1,748US\$ ในเดือนก่อนเป็นต้นละ 1,761US\$ แต่เมื่อทอนเป็นเงินบาทแล้วราคาลดลงจากค่าเงินบาทอ่อนตัวลง ภาวะการค้าเป็นไปตามสภาพอากาศที่แปรปรวน ทำให้การจับปลาได้ปริมาณลดน้อยลง ทางรัฐบาลเปรูได้ประกาศให้บางพื้นที่เป็นเขตหวงห้ามในการจับปลา จากปลาที่จับได้มีขนาดเล็กไม่ได้ขนาดมีปริมาณมาก เป็นผลให้อาจจับปลาไม่ได้ปริมาณตามโควตา ในขณะที่ผู้ซื้อจากทางฝั่งเอเชียและบางส่วนจากทางยุโรปเริ่มมีมากขึ้น

| บาท : กก.                 | ก.ค.56 | มิ.ย.57 | ก.ค.57 | %Δ    |
|---------------------------|--------|---------|--------|-------|
| ปลาเบ็ด (สด)              | 7.98   | 7.46    | 7.60   | 1.88  |
| ปลาป่น เกรดกึ่ง           | 34.25  | 31.14   | 31.50  | 1.16  |
| ปลาป่นโปรตีน60% ↑ เบอร์ 1 | 33.55  | 29.94   | 29.70  | -0.80 |
| ปลาป่นโปรตีน60% ↓ เบอร์ 1 | 32.85  | 29.94   | 29.70  | -0.80 |
| เบอร์ 2                   | 27.64  | 28.02   | 28.50  | 1.71  |
| เบอร์ 3                   | 24.58  | 26.09   | 26.80  | 2.72  |
| ตลาดเปรู                  | 40.31  | 52.70   | 52.43  | -0.51 |

2) แนวโน้ม คาดว่าในระยะยาวราคาทั้งตลาดในประเทศและต่างประเทศจะโน้มสูงขึ้น จากปริมาณวัตถุดิบที่น้อยลงจากสภาพอากาศที่แปรปรวน ในขณะที่ความต้องการอาหารสัตว์มีมากขึ้น

สำนักส่งเสริมการค้าสินค้าเกษตร  
กรมการค้าภายใน  
กรกฎาคม 2557



## อัตราแลกเปลี่ยนเงินดอลลาร์สหรัฐ

ปี 2545 - 2557

บาท/US\$

| ปี      | ม.ค.  | ก.พ.  | มี.ค. | เม.ย. | พ.ค.  | มิ.ย. | ก.ค.  | ส.ค.  | ก.ย.  | ต.ค.  | พ.ย.  | ธ.ค.  | เฉลี่ย |
|---------|-------|-------|-------|-------|-------|-------|-------|-------|-------|-------|-------|-------|--------|
| ปี 2545 | 44.13 | 43.93 | 43.49 | 43.52 | 42.91 | 42.26 | 41.33 | 42.27 | 42.91 | 43.74 | 43.42 | 43.39 | 43.11  |
| ปี 2546 | 42.88 | 42.97 | 42.87 | 42.97 | 42.29 | 41.75 | 41.89 | 41.77 | 40.60 | 39.83 | 40.00 | 39.81 | 41.64  |
| ปี 2547 | 39.19 | 39.20 | 39.53 | 39.54 | 40.66 | 40.90 | 41.03 | 41.59 | 41.57 | 41.41 | 40.44 | 38.86 | 40.33  |
| ปี 2548 | 38.86 | 38.59 | 38.70 | 39.62 | 39.93 | 40.98 | 41.85 | 41.29 | 41.15 | 40.96 | 41.21 | 41.18 | 40.36  |
| ปี 2549 | 39.72 | 39.50 | 39.08 | 38.09 | 38.11 | 38.45 | 38.10 | 37.73 | 37.53 | 37.44 | 36.65 | 35.94 | 38.03  |
| ปี 2550 | 36.10 | 35.85 | 35.18 | 35.00 | 34.74 | 34.71 | 33.83 | 34.31 | 34.38 | 34.29 | 34.00 | 33.83 | 34.69  |
| ปี 2551 | 33.31 | 32.74 | 31.58 | 31.71 | 32.23 | 33.32 | 33.62 | 33.97 | 34.41 | 34.55 | 35.22 | 35.16 | 33.49  |
| ปี 2552 | 35.09 | 35.46 | 35.92 | 35.60 | 34.72 | 34.28 | 34.18 | 34.16 | 33.97 | 33.55 | 33.42 | 33.37 | 34.48  |
| ปี 2553 | 33.17 | 33.29 | 32.69 | 32.43 | 32.53 | 32.61 | 32.47 | 32.34 | 30.98 | 30.11 | 30.01 | 30.26 | 31.91  |
| ปี 2554 | 30.72 | 30.86 | 30.51 | 30.20 | 30.38 | 30.64 | 30.22 | 30.01 | 30.57 | 30.99 | 31.10 | 31.35 | 30.63  |
| ปี 2555 | 31.71 | 30.87 | 30.83 | 31.03 | 31.47 | 31.79 | 31.79 | 31.57 | 31.14 | 30.83 | 30.85 | 30.78 | 31.22  |
| ปี 2556 | 30.21 | 29.96 | 29.96 | 29.21 | 29.90 | 31.02 | 31.26 | 31.74 | 31.85 | 31.35 | 31.77 | 32.48 | 30.89  |
| ปี 2557 | 33.08 | 32.79 | 32.53 | 32.46 | 30.29 | 32.65 | 32.24 |       |       |       |       |       | 32.29  |

หมายเหตุ เป็นค่าเฉลี่ยของอัตราขายเงินดอลลาร์สหรัฐรายวัน

ที่มา : ธนาคารแห่งประเทศไทย