



เดือนมีนาคม และแนวโน้มเดือนเมษายน 2550



สำนักส่งเสริมการค้าสินค้าเกษตร

20 มีนาคม 2550

## สารบัญ

	หน้า
สถานการณ์สินค้าเกษตร	
ภาพรวม	1
สถานการณ์รายกลุ่มสินค้า	3
การช่วยเหลือด้านการตลาดสินค้าเกษตรของ คชก.	8
ราคาปรับจํานำ	12
ข้อมูลรายสินค้า	
กลุ่มสินค้าผลิตเพื่อส่งออก	
1. ข้าว	14
2. มันสำปะหลัง	26
3. ยางพารา	30
4. ไม้เนื้อ	33
5. กุ้ง	35
6. สับปะรด	38
กลุ่มสินค้าผลิตเพื่อบริโภคภายในประเทศ	
7. ข้าวโพดเลี้ยงสัตว์	41
8. กาแฟ	44
9. ปาล์มน้ำมัน	47
10. มะพร้าว	52
11. ถั่วลิสง	58
12. ถั่วเขียว	61
13. กระเทียม	64
14. หอมแดง	68
15. หอมหัวใหญ่	71
16. สุกกร	74
17. ไข่ไก่	77
18. เกล็ดทะเล	79

	หน้า
กลุ่มสินค้าที่ต้องนำเข้า	
19. ถั่วเหลือง	81
20. กากถั่วเหลือง	84
21. ปลาป่น	87
อัตราแลกเปลี่ยนเงินดอลลาร์สหรัฐ	90

## สรุปสถานการณ์สินค้าเกษตรเดือนมีนาคม

และแนวโน้มเดือนเมษายน 2550

### 1. ภาพรวมสถานการณ์เดือนที่ผ่านมาและปัจจุบัน

#### 1.1 การผลิต

สถานการณ์การผลิตในช่วงเดือนกุมภาพันธ์ 2550 **ข้าวนาปี** เป็นช่วงปลายฤดู ผลผลิตออกสู่ตลาดน้อยลงเป็นลำดับ ส่วน**ข้าวนาปรัง**เริ่มทยอยออกสู่ตลาดในช่วงปลายเดือน **มันสำปะหลัง** ผลผลิตออกสู่ตลาดน้อยลง **ข้าวโพดเลี้ยงสัตว์** เป็นช่วงปลายฤดู เกษตรกรเก็บเกี่ยวผลผลิตออกสู่ตลาดเกือบหมดแล้ว ผลผลิตส่วนใหญ่อยู่ในมือพ่อค้าท้องถิ่น **กาแฟ** ผลผลิตออกสู่ตลาดลดลง **ปาล์มน้ำมัน** เป็นช่วงต้นฤดูการผลิตใหม่ ผลผลิตเริ่มออกสู่ตลาดมากขึ้น **มะพร้าวผล** เป็นช่วงต้นฤดู ผลผลิตเริ่มออกสู่ตลาด แต่ยังมีปริมาณไม่มากนัก **หอมแดง** หอมศรีสะเกษ ออกสู่ตลาดมาก ขณะที่ผลผลิตภาคเหนือออกสู่ตลาดเพิ่มขึ้นเช่นกัน **หอมหัวใหญ่** และ**กระเทียม** ผลผลิตภาคเหนือออกสู่ตลาดเพิ่มขึ้น **สุกร ไก่เนื้อ ไก่ไข่** ผลผลิตยังออกสู่ตลาดมากกว่าความต้องการ **กุ้ง** ผลผลิตลดลงเนื่องจากเป็นช่วงเกษตรกรลงกุ้ง ฤดูการผลิตใหม่ **ลับประด** เป็นช่วงผลผลิตรุ่นใหม่ออกสู่ตลาด **ส้มเขียวหวาน** เข้าสู่ช่วงปลายฤดูผลผลิตออกสู่ตลาดลดลง

สำหรับการผลิตสินค้าเกษตรในเดือนมีนาคม 2550 **ข้าวนาปรัง** ผลผลิตออกสู่ตลาดมากขึ้น (มีค.-พ.ค.50 ร้อยละ 80 ของผลผลิต) **มันสำปะหลัง** เริ่มเข้าสู่ช่วงปลายฤดู เกษตรกรในบางพื้นที่เริ่มเตรียมพื้นที่และท่อนพันธุ์เพื่อปลูกมันฤดูใหม่ **ข้าวโพดเลี้ยงสัตว์** ผลผลิตลดน้อยลงเป็นลำดับ **กาแฟ** เข้าสู่ช่วงปลายฤดู ผลผลิตออกสู่ตลาดน้อย **ปาล์มน้ำมัน** ผลผลิตออกสู่ตลาดมากขึ้นเป็นลำดับ คาดว่าในช่วง มี.ค.-มิ.ย.50 จะมีผลผลิตออกสู่ตลาดร้อยละ 40 ของปริมาณผลผลิตรวม **มะพร้าวผล** ผลผลิตยังออกสู่ตลาดน้อย **ถั่วเหลือง** ถั่วฤดูแล้งจะเริ่มทยอยออกสู่ตลาดประมาณกลางเดือน **หอมแดง** จ.ศรีสะเกษ ออกสู่ตลาดลดลง ส่วนผลผลิตภาคเหนือจะประดังออกสู่ตลาดพร้อมกันในปริมาณมาก **หอมหัวใหญ่** และ**กระเทียม** ผลผลิตออกสู่ตลาดมากขึ้น **สุกร ไก่เนื้อ** และ**ไข่ไก่** ผลผลิตออกสู่ตลาดสม่ำเสมอและมีปริมาณมาก **กุ้ง** ผลผลิตฤดูใหม่เริ่มออกสู่ตลาด **ลับประด** จากสภาพอากาศแห้งแล้งทำให้ผลผลิตออกสู่ตลาดน้อยกว่าความต้องการของโรงงาน **มะนาว** เป็นช่วงนอกฤดูการผลิต ผลผลิตออกสู่ตลาดน้อย

ภาวะการผลิตสินค้าเกษตรของโลก จากการคาดการณ์ของกระทรวงเกษตรของสหรัฐฯ ในเดือนมีนาคม 2550 คาดว่าสินค้าเกษตรสำคัญที่มีผลผลิตเพิ่มขึ้นเมื่อเปรียบเทียบกับปีที่ผ่านมา ได้แก่ พืชน้ำมัน ผลผลิตเพิ่มขึ้นร้อยละ 2.78 (สินค้าสำคัญที่มีผลผลิตเพิ่มขึ้นได้แก่ ถั่วเหลือง เมล็ดฝ้าย เมล็ดโนปาล์ม เมล็ดทานตะวัน ส่วนเมล็ดเรป ถั่วลิสง ผลผลิตลดลง) ส่วนสินค้าเกษตรที่มีผลผลิตลดลง ได้แก่ ัญพืช ผลผลิตลดลงร้อยละ 1.11 เนื่องจากสภาวะแห้งแล้งในแหล่งเพาะปลูก น้ำมันปาล์ม ข้าวสาร และข้าวสาลี ผลผลิตลดลงร้อยละ 0.11 , 0.50 และ 4.43 ตามลำดับ

#### 1.2 การค้า

ภาวะการค้าในเดือนกุมภาพันธ์ 2550 **ข้าว** ความต้องการของตลาดยังมีอย่างต่อเนื่อง และภาครัฐได้กำหนดมาตรการรับจำนำข้าวนาปรังที่จะออกสู่ตลาดมากขึ้นไว้รองรับแล้ว ส่งผลให้ราคาข้าวอยู่ในเกณฑ์ดี **ข้าวโพดเลี้ยงสัตว์** การค้าส่วนใหญ่เป็นการซื้อขายระหว่างพ่อค้าท้องถิ่นกับโรงงานอาหารสัตว์ ราคาเคลื่อนไหวอยู่ในเกณฑ์สูง **มันสำปะหลัง** ผู้ประกอบการยังมีความต้องการวัตถุดิบอย่างต่อเนื่อง ราคาเคลื่อนไหวอยู่ในเกณฑ์ดี **กาแฟ** ราคาเคลื่อนไหวอยู่ในเกณฑ์ดี ตามราคาในตลาดโลก **ปาล์มน้ำมัน** แม้ว่าผลผลิตจะออกสู่ตลาดเพิ่มขึ้น แต่ราคายังเคลื่อนไหวอยู่ในเกณฑ์ปกติ ซึ่งสอดคล้องกับราคาน้ำมันปาล์มดิบ **มะพร้าวผล** ราคาอ่อนตัวลงตามปริมาณผลผลิตที่เริ่มออกสู่ตลาดเพิ่มขึ้น **หอมแดง** ราคาเคลื่อนไหวอยู่ในเกณฑ์ต่ำ ภาครัฐได้กำหนดมาตรการแทรกแซงตลาดหอมแดง จ.ศรีสะเกษ เพื่อแก้ไขปัญหาการค้าต่ำแล้ว **หอมหัวใหญ่** และ**กระเทียม** ราคายังอยู่ในเกณฑ์ปกติ **สุกร** ผลจากการแก้ไขปัญหาการค้าและการตลาด ส่งผลให้ราคาปรับตัวสูงขึ้นระดับหนึ่ง **ไก่เนื้อ** ความต้องการเพิ่มขึ้นจากปกติในช่วง

เทศกาลตรุษจีน ส่งผลให้ราคาปรับตัวสูงขึ้นจากเดือนก่อน **ไข่ไก่** ราคาอ่อนตัวลงจากเดือนก่อนเล็กน้อยตามภาวะการผลิต **กุ้ง** ความต้องการของผู้ส่งออกเพิ่มขึ้น ทำให้ราคาปรับตัวสูงขึ้น **ตับประรด** **ต้มขี้ยาวหวาน** ราคาปรับตัวสูงขึ้นจากเดือนก่อนเล็กน้อย

ภาวะตลาดสินค้าเกษตรในเดือนมีนาคม 2550 **ข้าวนาปรัง** แนวโน้มราคาอยู่ในเกณฑ์ดีเนื่องจากมีการเจรจาขายข้าวให้อินโดนีเซียเพิ่มขึ้นหลังจากขายให้อิหร่านก่อนหน้านี้ กอปรกับมีมาตรการรับจํานํารองรับ **ข้าวโพดเลี้ยงสัตว์** ราคาเคลื่อนไหวอยู่ในเกณฑ์สูง **มันสำปะหลัง** ความต้องการของตลาดยังมีอย่างต่อเนื่อง ทำให้มีการแข่งขันรับซื้อ ราคาปรับตัวสูงขึ้นจากเดือนก่อน **ปาล์มน้ำมัน** **มะพร้าวผล** ราคามีแนวโน้มอ่อนตัวลงเนื่องจากเป็นช่วงที่ผลผลิตออกสู่ตลาดมาก **กาแฟ** ราคาอยู่ในเกณฑ์ดีตลอดฤดูกาล **หอมแดง** ราคาอยู่ในเกณฑ์ต่ำ ซึ่งรัฐได้เพิ่มมาตรการแทรกแซงตลาดหอมภาคเหนือไว้รองรับปัญหาแล้ว **หอมหัวใหญ่** และ **กระเทียม** ราคาอ่อนตัวลงตามภาวะการผลิต **สุกร** จากมาตรการแก้ไขปัญหายังคงดำเนินการอย่างต่อเนื่อง ช่วยให้ราคาปรับตัวสูงขึ้นต่อเนื่องจากเดือนก่อน **ไก่เนื้อ** และ **ไข่ไก่** ตลาดมีแนวโน้มชะลอตัวลงเนื่องจากเข้าสู่ช่วงปิดภาคเรียน คาดว่าราคาจะทรงตัวไประยะหนึ่ง **กุ้ง** ราคายังอยู่ในเกณฑ์ดี **ตับประรด** แม้ว่าผลผลิตจะออกสู่ตลาดมากขึ้นแต่ยังไม่เพียงพอกับความต้องการของโรงงาน ทำให้ราคาในช่วงนี้ปรับตัวสูงขึ้น แต่มีแนวโน้มอ่อนตัวลงตามปริมาณผลผลิตที่จะออกสู่ตลาดมากในช่วง เม.ย.-มิ.ย.50 **เงาะ มังคุด ทุเรียน** ผลผลิตภาคตะวันออกเริ่มออกสู่ตลาด ราคามีแนวโน้มอ่อนตัวลง **มะนาว** ราคาปรับตัวสูงขึ้นอย่างต่อเนื่อง

## 2. แนวโน้มสถานการณ์เดือนเมษายน 2550

### 2.1 การผลิต

แนวโน้มสถานการณ์การผลิตสินค้าเกษตรสำคัญในเดือนเมษายน 2550 **ข้าวนาปรัง** ผลผลิตออกสู่ตลาดเพิ่มขึ้น **มันสำปะหลัง** เริ่มเข้าสู่ช่วงปลายฤดูกาลเก็บเกี่ยว ผลผลิตออกสู่ตลาดน้อยลง **กาแฟ** เกษตรกรเก็บเกี่ยวผลผลิตและจำหน่ายออกสู่ตลาดเสร็จสิ้นแล้ว **ปาล์มน้ำมัน** เข้าสู่ช่วงผลผลิตออกมากในช่วงแรกของปี (เม.ย.-มิ.ย.50) แต่มีปริมาณน้อยกว่าปีปกติเนื่องจากความแห้งแล้งในแหล่งผลิตตั้งแต่ช่วงต้นปี **ถั่วเหลือง** ถั่วดูเลี้ยงออกสู่ตลาดมากขึ้นเป็นลำดับ **หอมแดง** และ **หอมหัวใหญ่** ผลผลิตภาคเหนือยังมีปริมาณมาก **กระเทียม** ผลผลิตออกสู่ตลาดน้อยลง **ตับประรด** ปริมาณผลผลิตเริ่มออกสู่ตลาดมากขึ้น **สุกร** ปริมาณสุกรที่โตได้ขนาดจำหน่ายออกสู่ตลาดลดลงเนื่องจากสภาพอากาศร้อนเป็นอุปสรรคต่อการเจริญเติบโต กอปรกับมีการตัดวงจรสุกรเพื่อทำหมูหันของผู้เลี้ยง **ไก่เนื้อ** และ **ไข่ไก่** ผลผลิตที่ออกสู่ตลาดยังมีปริมาณมาก ส่วน **กุ้ง** ผลผลิตรุ่นใหม่ออกสู่ตลาดมากขึ้น **ตับประรด** ผลผลิตออกสู่ตลาดอย่างต่อเนื่องและมีปริมาณมากขึ้นเป็นลำดับ **เงาะ มังคุด ทุเรียน** ผลผลิตภาคตะวันออกออกสู่ตลาดมากขึ้นตามฤดูกาล ส่วน **มะนาว** เป็นช่วงผลผลิตออกสู่ตลาดน้อยที่สุด

### 2.2 การค้า

แนวโน้มสถานการณ์การค้าสินค้าเกษตรสำคัญในเดือนเมษายน 2550 **ข้าวนาปรัง** และ **มันสำปะหลัง** ราคาอยู่ในเกณฑ์ดีเนื่องจากมีมาตรการรับจํานํารองรับของภาครัฐรองรับ **ปาล์มน้ำมัน** **มะพร้าวผล** ราคาอ่อนตัวลงแต่ยังเคลื่อนไหวอยู่ในเกณฑ์สูง **ถั่วเหลือง** และ **กระเทียม** ราคามีแนวโน้มเคลื่อนไหวอยู่ในเกณฑ์ดี **หอมหัวใหญ่** ราคาอ่อนตัวลง **หอมแดง** ราคามีแนวโน้มปรับตัวดีขึ้นหลังจากภาครัฐดำเนินการแทรกแซงตลาด **สุกร** **ไก่เนื้อ** และ **ไข่ไก่** ผลจากมาตรการแก้ไขปัญหายาคาดว่าจะส่งผลให้ราคาปรับตัวดีขึ้น **กุ้ง** ราคามีแนวโน้มอ่อนตัวลง แต่ยังคงอยู่ในเกณฑ์ปกติ **ตับประรด** ราคามีแนวโน้มอ่อนตัวลงตามภาวะการผลิตแต่คาดว่าจะยังอยู่ในเกณฑ์ปกติ **เงาะ มังคุด ทุเรียน** เป็นช่วงฤดูกาลผลิตภาคตะวันออก ราคามีแนวโน้มอ่อนตัวลงตามภาวะการผลิต **มะนาว** ราคาอยู่ในเกณฑ์สูงจนอาจเกิดผลกระทบต่อผู้บริโภค

### 3. แนวโน้มสถานการณ์รายกลุ่มสินค้า

#### 3.1 กลุ่มสินค้าที่ผลิตเพื่อส่งออก สถานการณ์สินค้าเกษตรที่สำคัญ ได้แก่

- ข้าว คาดว่าปี 2550 จะมีผลผลิตข้าวนาปรัง ประมาณ 6.532 ล้านตัน น้อยกว่าปีที่ผ่านมา (6.752 ล้าน) ร้อยละ 3.26 โดยจะออกสู่ตลาดมากในช่วงเดือนมีนาคม-มิถุนายน ซึ่งภาครัฐได้เตรียมมาตรการรับจำนำไว้รองรับแล้ว และกำหนดราคาปรับจำนำเพิ่มสูงขึ้นจากราคาปรับจำนำข้าวเปลือกนาปี ปีการผลิต 2549/50 ต้นละ 100 บาท ทุกชนิด โดยราคาปรับจำนำข้าวเปลือกเจ้าชนิด 25% - 100% ต้นละ 6,000-6,600 บาท และข้าวเปลือกปทุมธานี ชนิดสีได้ต้นข้าว 36-42 กรัม ต้นละ 6,800-7,100 บาท เพื่อกระตุ้นตลาดให้เกิดการแข่งขัน สำหรับการซื้อขายข้าวเปลือกในตลาดที่สำคัญในปัจจุบันเคลื่อนไหวอยู่ในระดับใกล้เคียงกับราคาปรับจำนำ โดย ณ 16 มี.ค.50 ข้าวเปลือกหอมมะลิต้นละ 8,800-9,000 บาท ข้าวเปลือกเจ้านาปรัง ความชื้นไม่เกิน 15% ต้นละ 6,200-6,500 บาท สูงกว่าเดือนที่ผ่านมาร้อยละ 1.56 และ 0.46 ตามลำดับ ส่วนราคาข้าวเปลือกเหนียวทรงตัวต่อเนื่องจากเดือนก่อนที่มีราคาต้นละ 11,200-11,400 บาท สำหรับภาวะการซื้อขายข้าวสารยังอยู่ในเกณฑ์ดีต่อเนื่องจากเดือนก่อน เนื่องจากผู้ส่งออกส่วนใหญ่ต้องการข้าวส่งมอบให้ตลาดต่างประเทศขณะที่สินค้ามีออกสู่ตลาดน้อย ประกอบกับโรงสียังรือการจำหน่ายทำให้ต้องเสนอซื้อในราคาสูงขึ้นเพื่อให้ได้ สินค้าตามปริมาณและคุณภาพที่ต้องการ สำหรับราคาข้าวสารในตลาดทั่วไป ณ 16 มี.ค.50 ส่วนใหญ่เคลื่อนไหวใกล้เคียงกับเดือนก่อน โดยข้าวหอมมะลิ 100% ชั้น 2 และข้าวเหนียว ราคาทรงตัวที่กระสอบละ 1,780-1,800 บาท และ 2,130-2,150 บาท ตามลำดับ ส่วนข้าวชนิดอื่นปรับตัวสูงขึ้นเล็กน้อย โดยข้าวขาว 100% ชั้น 2 กระสอบละ 1,090-1,095 บาท ข้าวหนึ่ง 100% กระสอบละ 1,080-1,090 บาท ปลายข้าวขาวเอวันเลิศ กระสอบละ 870-875 บาท ปรับตัวสูงขึ้นจากเดือนก่อนร้อยละ 0.69 , 1.88 และ 0.29 ตามลำดับ แนวโน้มราคาข้าวจะยังอยู่ในเกณฑ์ดีเนื่องจากตลาดยังมีความต้องการข้าวเพื่อส่งออกและภาครัฐมีมาตรการรับจำนำรองรับแล้ว

ผลรับจำนำ (1 พ.ย.49-15 มี.ค.50) ปริมาณ 1.802 ล้านตัน คิดเป็นร้อยละ 34.72 ของปริมาณรับจำนำในช่วงเดียวกันของฤดูกาลผลิตที่ผ่านมา (5.189 ล้านตัน)

การส่งออก ตั้งเป้าหมายการส่งออกปี 2550 ที่ 8.25 ล้านตันข้าวสาร สูงกว่าปริมาณส่งออกปี 2549 (7.416 ล้านตัน) ร้อยละ 11.25 ปริมาณการส่งออก (1 ม.ค.-12 มี.ค.50) ส่งออกแล้ว 1.421 ล้านตัน มากกว่าระยะเดียวกันของปีก่อนที่ส่งออกได้ 1.332 ล้านตัน หรือเพิ่มขึ้นร้อยละ 6.68 สำหรับการค้าข้าวในตลาดโลก (รายงาน USDA เดือน มี.ค.50) ราคาข้าวไทย (F.O.B.) ปรับตัวสูงขึ้นตามค่าเงินบาทที่แข็งตัว เป็นต้นละ 326 เหรียญ สหรัฐ. สูงขึ้นจากเดือนที่ผ่านมาต้นละ 5 เหรียญ สหรัฐ. ในขณะที่ข้าวเวียดนาม (F.O.B.) ราคาต้นละ 303 เหรียญ สหรัฐ. และยังคงห้ามการส่งออกอยู่ ส่วนผลผลิตข้าวในสหรัฐฯ ปีนี้ค่อนข้างดีตั้งตัว (ผลผลิตปี 2549/50 (E) 6.195 ล้านตัน ปี 48/49 (P) 7.113 ล้านตัน ลดลงร้อยละ 12.91) ทำให้ราคาข้าวสหรัฐ (F.O.B.) ในคุณภาพเทียบเคียงข้าวไทย (ข้าวเมล็ดยาว # 2/4) มีราคาสูงถึงต้นละ 428 เหรียญ สหรัฐ. สูงกว่าราคาข้าวไทยต้นละ 102 เหรียญ สหรัฐ. ในขณะที่ปีที่ผ่านมาราคาต่างกันเพียง 64 เหรียญ สหรัฐ. เท่านั้น แต่เมื่อเทียบกับเดือนที่ผ่านมาส่วนต่างราคาลดลงต้นละ 11 เหรียญ สหรัฐ. แนวโน้มการส่งออกข้าวของไทยน่าจะอยู่ในเกณฑ์ดี

- มันถั่วเหลือง เข้าสู่ช่วงปลายฤดู ซึ่งเกษตรกรบางส่วนเริ่มเตรียมพื้นที่เพาะปลูกและเตรียมท่อนพันธุ์เพื่อทำการเพาะปลูกมันถั่วเหลืองแล้ว ทำให้หัวมันสดในตลาดทั่วไปมีปริมาณน้อยกว่าความต้องการของลานมันและโรงแป้งที่ต้องการเก็บสต็อกและส่งออก จึงมีการแข่งขันรับซื้อเพื่อให้ได้ปริมาณวัตถุดิบเพียงพอต่อความต้องการ นอกจากนี้มีการเชื่อมโยงการตลาดกับผู้ผลิตอาหารสัตว์และผู้เลี้ยงสัตว์เพื่อใช้มันถั่วเหลืองทดแทนข้าวโพดเลี้ยงสัตว์ที่มีราคาสูงส่งผลให้ระดับราคาโดยรวมปรับตัวสูงขึ้นจากเดือนก่อน โดย ณ 16 มี.ค.50 ราคาหัวมันสดละที่เกษตรกรขายได้เฉลี่ยทั้งประเทศ กก.ละ 1.23 บาท หัวมันสดเชื้อแป้ง 25% จังหวัดนครราชสีมา กก.ละ 1.21-1.35 บาท ปรับตัวสูงขึ้น

จากราคาเฉลี่ยเดือนกุมภาพันธ์ 2550 ที่มีราคาเฉลี่ย กก.ละ 1.16 บาท และ 1.21 บาท คิดเป็นร้อยละ 6.03 และ 5.79 ตามลำดับ ผลรับจำนำ (1 พ.ย.49-15 มี.ค.50) จำนวน 616,372.231 ตัน (ลานมัน 338,314.035 ตัน โรงแป้ง 278,058.196 ตัน)

- **ไถ่เนื้อ** ผลผลิตไถ่เนื้อมีชีวิตในปี 2550 คาดว่าจะมีประมาณ 1,116.73 ล้านตัว เพิ่มขึ้นจากปีก่อน (934.85 ล้านตัว) ร้อยละ 19.46 โดยจะส่งออกประมาณร้อยละ 30 และใช้ภายในประเทศประมาณร้อยละ 70 อย่างไรก็ตาม ในช่วงที่ผ่านมาปริมาณไถ่มีชีวิตที่เข้าสู่ตลาดมีมากเกินความต้องการ ประกอบกับการส่งออกชะลอตัว ทำให้เกิดปัญหาด้านราคา ภาครัฐและหน่วยงานที่เกี่ยวข้องได้เร่งแก้ไขปัญหาทั้งการผลิตและการตลาด โดยการรณรงค์เพิ่มการบริโภค รวมทั้งออกหนังสือรับรองแหล่งจำหน่าย เนื้อไก่-ไข่ไก่ที่ได้รับการรับรองมาตรฐานและความปลอดภัยจากหน่วยงานที่เกี่ยวข้องให้ห้างสรรพสินค้า นอกจากนี้ คณะกรรมการบริหารสินค้าไถ่เนื้อและผลิตภัณฑ์ได้กำหนดแผนการผลิตให้สอดคล้องกับความต้องการของตลาดและบริหารจัดการผลผลิต ไถ่ที่เข้าโรงงานทั้งระบบ ส่งผลให้ปริมาณผลผลิตที่ออกสู่ตลาดในปัจจุบันมีปริมาณใกล้เคียงกับความต้องการของตลาดมากขึ้น ทำให้ราคาในตลาดทั่วไปปรับตัวสูงขึ้นอย่างต่อเนื่อง โดย ณ 16 มี.ค.50 ราคาไถ่มีชีวิต หน้าโรงฆ่า กก.ละ 31-32 บาท สูงกว่าราคาเฉลี่ยเดือนกุมภาพันธ์ 2550 ที่มีราคา กก.ละ 26.70 บาท หรือเพิ่มขึ้นร้อยละ 17.98 อย่างไรก็ตาม ความต้องการของตลาดมีแนวโน้มลดลงในช่วงเดือนเมษายน-พฤษภาคม ซึ่งโรงเรียนปิดภาคเรียน แต่ผลจากมาตรการแก้ไขปัญหาด้านราคาและบริหารจัดการผลผลิตให้สอดคล้องกับความต้องการจะทำให้ราคาไม่อ่อนตัวลงมากนัก

- **กุ้ง** ผลผลิตกุ้งในปี 2550 คาดว่าจะมีประมาณ 0.624 ล้านตัน เพิ่มขึ้นจากปีก่อน (0.507 ล้านตัน) ร้อยละ 23.07 ขณะนี้เป็นช่วงเกษตรกรนำลูกกุ้งลงเลี้ยงในบ่อ และจะเริ่มจับกุ้งออกจำหน่ายได้ตั้งแต่เดือนเมษายนเป็นต้นไป และจะมีปริมาณมากสุดในเดือนมิถุนายนถึงกรกฎาคม ส่งผลให้ภาวะการซื้อขายโดยทั่วไปในขณะนี้ยังคงคล่องตัว เนื่องจากผลผลิตรุ่นใหม่ยังไม่ออกสู่ตลาด ราคากุ้งซื้อขาย ณ ตลาดกลางสมุทรสาคร ปัจจุบัน (16 มี.ค.50) กุ้งกุลาดำ (ขนาด 50 ตัว/กก.) กก.ละ 145 บาท ปรับตัวสูงขึ้นจากราคาเฉลี่ยเดือนกุมภาพันธ์ 2550 ร้อยละ 3.45 ส่วนกุ้งขาวแวนนาไม (ขนาด 60 ตัว/กก.) เฉลี่ย กก.ละ 115 บาท ใกล้เคียงกับราคาเฉลี่ยเดือนกุมภาพันธ์ 2550 ที่มีราคา กก.ละ 116 บาท เนื่องจากปริมาณกุ้งขาวฯ ที่เข้าสู่ตลาดมีปริมาณมาก อย่างไรก็ตาม แนวโน้มอาจเกิดปัญหาด้านการตลาดในระยะต่อไปเนื่องจากผลผลิตกว่าร้อยละ 90 จำหน่ายส่งออก แต่ค่าเงินบาทที่แข็งตัวจะเป็นอุปสรรคทำให้การส่งออกชะลอตัว

### 3.2 กลุ่มสินค้าที่ผลิตเพื่อบริโภคภายในประเทศ สถานการณ์สินค้าเกษตรที่สำคัญ ได้แก่

- **ข้าวโพดเลี้ยงสัตว์** ผลผลิตมีน้อยเนื่องจากเป็นช่วงปลายฤดู เกษตรกรส่วนใหญ่เก็บเกี่ยวผลผลิตออกจำหน่ายเกือบหมดแล้ว ขณะที่โรงงานอาหารสัตว์มีความต้องการเพื่อเก็บสต็อกไว้ใช้เนื่องจากคาดการณ์ว่าผลผลิตฤดูใหม่จะมีปริมาณลดลง ปริมาณการซื้อขายนี้น้อยมาก ส่วนใหญ่เป็นการซื้อขายระหว่างพ่อค้าท้องถิ่นกับโรงงานอาหารสัตว์ ส่งผลให้ราคายังเคลื่อนไหวอยู่ในเกณฑ์สูง โดย ณ 16 มี.ค.50 ราคาที่เกษตรกรขายได้จังหวัดนครราชสีมา กก.ละ 8.00 บาท และจังหวัดเพชรบูรณ์ กก.ละ 7.33-7.42 บาท เพิ่มขึ้นจากเดือนกุมภาพันธ์ 2550 เฉลี่ยร้อยละ 3.36 และ 1.30 ตามลำดับ ส่วนราคาที่โรงงานอาหารสัตว์รับซื้อปรับตัวสูงขึ้นเป็นกก.ละ 8.08-8.10 บาท ใกล้เคียงกับเดือนก่อนที่มีราคาเฉลี่ย กก.ละ 8.08 บาท หรือเพิ่มขึ้นร้อยละ 0.25 แนวโน้มราคาจะยังเคลื่อนไหวอยู่ในเกณฑ์สูงอย่างต่อเนื่อง

- **กาแฟ** แม้ว่าผลผลิตกาแฟปีนี้จะมียield ประมาณ 55,721 ตัน ซึ่งมากกว่าความต้องการใช้ในประเทศที่มีปริมาณ 48,000 ตัน อยู่ถึงร้อยละ 16 แต่ผลผลิตโลก (7.71 ล้านตัน) ที่ใกล้เคียงกับความต้องการใช้ (7.68 ล้านตัน) ทำให้สต็อกเมล็ดกาแฟของโลกอยู่ในระดับต่ำ ประกอบกับวงการค้าคาดว่าผลผลิตกาแฟของประเทศบราซิลในปี 2550/51 จะมีปริมาณลดลงเนื่องจากได้รับผลกระทบจากภาวะอากาศแห้งแล้งในช่วงติดดอกออกผลและเป็นปีที่ให้ผลผลิตต่ำตามรอบการให้ผลผลิต ทำให้ระดับราคาเมล็ดกาแฟทั้งของโลกและของไทยอยู่ในเกณฑ์ดี ปัจจุบันเกษตรกรเก็บเกี่ยว

ผลผลิตและจำหน่ายออกสู่ตลาดเสร็จสิ้นแล้ว ราคาที่เกษตรกรขายได้ตลอดฤดูกาล เฉลี่ย กก.ละ 50 บาท ซึ่งอยู่ในเกณฑ์สูงกว่าปีที่ผ่านมา

- **ปาล์มน้ำมัน** ในปี 2550 คาดว่าจะมีปริมาณผลผลิตปาล์มน้ำมันประมาณ 7.371 ล้านตันผลปาล์มหรือคิดเป็นน้ำมันปาล์มดิบประมาณ 1.29 ล้านตัน (เฉลี่ยเดือนละ 0.107 ล้านตัน) มากกว่าปีที่ผ่านมา (6.241 ล้านตันผลปาล์ม) ร้อยละ 18.11 ขณะที่ความต้องการใช้จะมีปริมาณ 0.968 ล้านตัน (เฉลี่ยเดือนละ 0.081 ล้านตัน) ทำให้มีผลผลิตส่วนเกิน (Excess Supply) อยู่ประมาณ 0.322 ล้านตัน (เฉลี่ยเดือนละ 0.026 ล้านตัน) แม้ว่ากระทรวงพาณิชย์และหน่วยงานที่เกี่ยวข้องจะได้ร่วมมือกันบริหารจัดการระบบการค้าปาล์มน้ำมันมาเป็นอย่างดีตั้งแต่ ปี 2546 จนทำให้ระดับราคาผลปาล์มที่เกษตรกรขายได้อยู่ในเกณฑ์ที่ลดลงมา แต่ในช่วงเดือนมีนาคมถึงมิถุนายน 2550 จะมีผลผลิตออกสู่ตลาดประมาณร้อยละ 40 ของผลผลิตรวม (คิดเป็นน้ำมันปาล์มดิบ 0.513 ล้านตัน หรือเฉลี่ยเดือนละ 0.128 ล้านตัน) ซึ่งมากเกินความต้องการใช้ภายในประเทศ กอปรกับสต็อกน้ำมันปาล์มดิบคงเหลือยังมีปริมาณมากด้วยเช่นกัน ทำให้ราคามีแนวโน้มอ่อนตัวลง ซึ่งจะต้องเร่งรัดผลักดันส่งออกและกระตุ้นให้มีการนำน้ำมันปาล์มไปใช้ด้านพลังงานให้มากขึ้นเพื่อลดผลผลิตส่วนเกิน ปัจจุบัน (16 มี.ค.50) ราคาผลปาล์มที่เกษตรกรขายได้ (น้ำมัน 17%) กก.ละ 3.20-3.40 บาท ลดลงจากเดือนกุมภาพันธ์ 2550 ที่มีราคาเฉลี่ย กก.ละ 3.35 บาท หรือลดลงร้อยละ 1.49 อย่างไรก็ตาม ผลจากความแห้งแล้งในแหล่งผลิตตั้งแต่ต้นปี จะส่งผลให้ผลปาล์มที่ออกสู่ตลาดมากในช่วงแรกของปีนี้ (เม.ย.-มิ.ย.) จะมีปริมาณน้อยกว่าที่คาดการณ์ไว้แต่ก็ยังมีปริมาณมาก และมีผลต่อคุณภาพผลปาล์มที่เก็บเกี่ยวได้ด้วยรวมทั้งแนวโน้มราคาที่คาดว่าจะอ่อนตัวลง

- **มะพร้าว** ผลผลิตมะพร้าวผลออกสู่ตลาดเพิ่มขึ้นเป็นลำดับ ส่วนเนื้อมะพร้าวแห้งมีปริมาณน้อยเนื่องจากมะพร้าวผลมีราคาสูงไม่คุ้มที่จะทำเนื้อมะพร้าวแห้ง ขณะที่ภาวะการค้าน้ำมันค่อนข้างชะลอตัว อีกทั้งเป็นช่วงปิดภาคเรียนและเริ่มเข้าสู่ฤดูร้อน ทำให้ภาวะการค้ามะพร้าวและผลิตภัณฑ์ไม่ค่อลงตัว ส่งผลให้ราคาอ่อนตัวลงจากเดือนก่อนแต่ยังคงเคลื่อนไหวอยู่ในระดับสูง โดย ณ 16 มี.ค.50 ราคาขายส่งมะพร้าวผล ตลาด กทม. (ทับสะแกผลใหญ่ ปอกเปลือก) ผลละ 9.50-10.50 บาท ส่วนเนื้อมะพร้าวแห้ง 90% กก.ละ 13.10-13.15 บาท ลดลงจากเดือนก่อนร้อยละ 12.66 และ 2.13 ตามลำดับ แนวโน้มราคาในช่วงต่อไปจะอ่อนตัวลงอีกเนื่องจากเป็นช่วงผลผลิตออกสู่ตลาดมาก

- **ไข่ไก่** ผลจากการแก้ไขปัญหาด้านการตลาดโดยเก็บสต็อกไข่ไก่ส่วนเกินเข้าห้องเย็นแทนการทุ่มออกจำหน่าย ขอบความร่วมมือผู้เลี้ยงและผู้ค้าในการรักษาเสถียรภาพราคาไข่ไก่ในระดับราคาตามกลไกตลาด รมรณรงค์การบริโภคเพิ่ม เร่งรัดส่งออก รวมทั้งการดำเนินการด้านการผลิตโดยการเร่งปลดแม่ไก่เก่าอายุเกิน 70 สัปดาห์ และลดประมาณการผลิตลูกไก่ไข่ลง 10% เป็นเวลา 10 สัปดาห์ (ตั้งแต่ 10 มี.ค.50) เพื่อลดอุปทานส่วนเกิน ทำให้ปัญหาผลผลิตไข่ไก่ล้นตลาดคลี่คลายลงระดับหนึ่ง ปัจจุบันภาวะการค้าชะลอตัวลงเนื่องจากโรงเรียนซึ่งเป็นแหล่งบริโภคสำคัญส่วนใหญ่ปิดภาคเรียนแล้ว โดย ณ 16 มี.ค.50 ราคาขายส่งไข่ไก่เบอร์ 3 ที่เกษตรกรขายได้ ฟองละ 1.80-1.90 บาท อ่อนตัวลงจากเดือนกุมภาพันธ์ 2550 ที่มีราคาเฉลี่ยฟองละ 1.94 บาท หรือลดลงร้อยละ 4.64 แนวโน้มราคาจะอ่อนตัวลงอีกเนื่องจากเข้าสู่ฤดูร้อนทำให้ผลผลิตเน่าเสียง่าย ผู้เลี้ยงจะเร่งระบายไข่ไก่ออกสู่ตลาดเพื่อหลีกเลี่ยงความเสียหายซึ่งจะทำให้ปริมาณไข่ไก่ในตลาดมีมากกว่าความต้องการ

- **สุกรมีชีวิต** ผลจากมาตรการแก้ไขปัญหาหาลำบากสุกรตกต่ำทั้งด้านการผลิตและการตลาด โดยการเพิ่มช่องทางการจำหน่ายให้แก่เกษตรกรผู้เลี้ยงสุกรและช่วยลดภาระค่าครองชีพให้กับผู้บริโภค โดยจัดจำหน่ายเนื้อสุกรแช่แข็งในราคา 2 กก. 100 บาท ในแหล่งต่าง ๆ ทั้งในกรุงเทพฯ และภูมิภาค การจัดงานเทศกาลสุกรจีน รวมทั้งตรวจสอบและติดตามความเคลื่อนไหวของราคาขายปลีกเนื้อแดงในตลาดสดอย่างสม่ำเสมอ และขอความร่วมมือผู้ค้าปลีกปรับลดราคาจำหน่ายเนื้อแดงให้สอดคล้องกับต้นทุนการผลิตที่อยู่ระดับ กก.ละ 80-85 บาท มาตรการดังกล่าวจะกระตุ้นการเก็บเนื้อสุกรเข้าห้องเย็น ส่งผลให้ปริมาณสุกรมีชีวิต



ที่โตได้ขนาดจำหน่ายมีจำนวนลดลง ราคาซื้อขายโดยทั่วไปปรับตัวดีขึ้นต่อเนื่องจากเดือนกุมภาพันธ์ โดย ณ 16 มี.ค.50 ราคาจำหน่ายสุกรมิชีวิต หน้าฟาร์ม กก.ละ 38-39 บาท ปรับตัวสูงขึ้นจากเดือนก่อนที่มีราคาเฉลี่ย กก.ละ 32.30 บาท หรือสูงขึ้นร้อยละ 19.20 อย่างไรก็ตาม คาดว่าแนวโน้มราคาจะปรับตัวสูงขึ้นตามกลไกตลาดในระยะต่อไป แม้ว่าจะเป็นช่วงปิดภาคเรียน แต่ผลจากการดำเนินการตามมาตรการแก้ไขปัญหาสุกรมิชีวิตอย่างต่อเนื่อง ประกอบกับสภาพอากาศร้อนทำให้สุกรมิชีวิตโตช้ากว่าปกติ

#### - พืชผักและผลไม้

- **หอมแดง** ผลผลิตปี 2549/50 คาดว่าจะมีประมาณ 231,297 ตัน มากกว่าปีที่ผ่านมาร้อยละ 2.63 ส่วนใหญ่เป็นผลผลิตจากแหล่งผลิตภาคเหนือกว่าร้อยละ 70 จ.ศรีสะเกษ ร้อยละ 20 และอื่นๆ อีกเล็กน้อย อย่างไรก็ตาม แม้ว่าจะมีการณรงค์ให้เกษตรกรปลูกหอมแดงตามพื้นที่เป้าหมายและเก็บเกี่ยวผลผลิตที่แก่จัด เพื่อป้องกันปัญหาด้านราคา แต่ผลผลิตที่ออกสู่ตลาดพร้อมกันจำนวนมาก กอปรกับการส่งออกชะลอตัวลง เนื่องจากถูกหอมอินเดียที่มีราคาต่ำกว่าเข้าไปแข่งขันในตลาดอินโดนีเซียซึ่งเป็นผู้นำเข้ารายใหญ่ ส่งผลให้ราคาที่เกษตรกรขายได้ในแหล่งผลิตอ่อนตัวลงมาก ภาครัฐได้แก้ไขปัญหาโดยการแทรกแซงตลาดหอมแดงทั้งระบบโดยกำหนดราคาเป้าหมายนำหอมแดงแห่งใหญ่ละ จ.ศรีสะเกษ กก.ละ 11 บาท ส่วนแหล่งผลิตอื่นให้เทียบเคียงราคาเป้าหมายนำ จ.ศรีสะเกษ ตามสัดส่วนราคาตลาดและคุณภาพ สำหรับราคาหอมแดงแห่งใหญ่ละที่เกษตรกรขายได้ปัจจุบัน (16 มี.ค.50) เฉลี่ย กก.ละ 5.21 บาท ลดลงจากเดือนก่อนร้อยละ 45.50 คาดว่าราคาจะปรับตัวดีขึ้นหลังดำเนินการ

- **หอมหัวใหญ่** ผลผลิตปี 2549/50 มีประมาณ 51,685 ตัน เพิ่มขึ้นจากปีก่อนร้อยละ 34.50 เนื่องจากราคาในปีที่ผ่านมาอยู่ในเกณฑ์ทำให้เกษตรกรขยายพื้นที่เพาะปลูกและมีการนำเมล็ดพันธุ์นอกระบบเข้ามาปลูกเพิ่มขึ้น อย่างไรก็ตาม ปริมาณผลผลิตดังกล่าวยังสอดคล้องกับความต้องการบริโภคภายในประเทศ ขณะนี้เกษตรกรเก็บเกี่ยวผลผลิตออกสู่ตลาดแล้วร้อยละ 70 ความเคลื่อนไหวของราคา ณ 16 มี.ค.50 ราคาหอมหัวใหญ่เบอร์ 1 ที่เกษตรกรขายได้เฉลี่ยทั้งประเทศ กก.ละ 3.51 บาท อ่อนตัวลงจากเดือนกุมภาพันธ์ 2550 ที่มีราคาเฉลี่ย กก.ละ 7.25 บาท ร้อยละ 51.59

- **กระเทียม** ผลผลิตปี 2549/50 มีประมาณ 84,757 ตัน เพิ่มขึ้นจากปีก่อนร้อยละ 4.15 แม้ว่าจะได้มีการปรับลดพื้นที่เพาะปลูกลงเพื่อรองรับการเปิดเสรีการค้าสินค้าเกษตรกับประเทศสาธารณรัฐประชาชนจีน ซึ่งเป็นผู้ผลิตกระเทียมรายใหญ่และมีต้นทุนต่ำกว่าไทยมาก ขณะนี้เกษตรกรเก็บเกี่ยวผลผลิตกระเทียมสดออกสู่ตลาดแล้วประมาณร้อยละ 50 ส่วนกระเทียมแห้งจะทยอยออกสู่ตลาดประมาณเดือนพฤษภาคม 2550 เป็นต้นไป ราคากระเทียมแห่งใหญ่ละที่เกษตรกรขายได้เฉลี่ยทั้งประเทศ ณ 16 มี.ค.50 กก.ละ 32.97 บาท ปรับตัวสูงขึ้นจากเดือนกุมภาพันธ์ 2550 ร้อยละ 10.75 แนวโน้มราคาในปีนี้อยู่ในเกณฑ์ดีกว่าปีก่อน

- **สับปะรด** ผลจากสภาพอากาศแห้งแล้ง ทำให้ผลผลิตออกสู่ตลาดในปริมาณไม่มากนัก ขณะที่ความต้องการของโรงงานสับปะรดกระป๋องยังมีอย่างต่อเนื่อง ส่งผลให้ราคาเกษตรกรขายได้หน้าโรงงานยังเคลื่อนไหวอยู่ในเกณฑ์ดี ปัจจุบัน (16 มี.ค.50) มีราคาเฉลี่ย กก.ละ 4.11 บาท สูงกว่าเดือนก่อนที่มีราคาเฉลี่ย กก.ละ 3.64 บาท หรือสูงขึ้นร้อยละ 12.91 อย่างไรก็ตาม ผลผลิตฤดูใหม่จะออกสู่ตลาดมากขึ้นตั้งแต่เดือนเมษายน 2550 เป็นต้นไป แนวโน้มราคาจะอ่อนตัวลงแต่คาดว่าจะไม่มีปัญหาด้านราคาเนื่องจากตลาดทั้งภายในและต่างประเทศยังมีความต้องการอย่างต่อเนื่อง

- **ผลไม้** ผลไม้ภาคตะวันออก (จันทบุรี ระยอง ตราด) จะเริ่มออกสู่ตลาดช่วงปลายเดือนมีนาคม 2550 ซึ่งกระทรวงเกษตรและสหกรณ์ได้คาดการณ์ปริมาณผลผลิตเบื้องต้นไว้ว่าจะมี **ทุเรียน** 686,478 ตัน **เงาะ** 474,776 ตัน เพิ่มขึ้นจากปีที่ผ่านมาร้อยละ 10.94 และ 7.77 ตามลำดับ ส่วน **มังคุด** ผลผลิตคาดว่าจะเพิ่มขึ้นจากปีก่อนมาก โดยคาดการณ์ว่าจะมีผลผลิต 265,000 ตัน หรือเพิ่มขึ้นจากปีก่อนร้อยละ 87 เนื่องจากการติดดอกออกผลค่อนข้างสมบูรณ์ แต่ยังคงอยู่ในเกณฑ์ปกติเนื่องจากในปีก่อนเป็นช่วงพักต้น ปริมาณผลผลิตมีน้อย สำหรับการเก็บเกี่ยวผลไม้ในปีนี้จะทำได้เร็วกว่าปกติเนื่องจากในช่วงปลายปีที่ผ่านมามีพายุพัดเร็ว ทำให้ผลไม้ติดดอกออกผลค่อนข้างเร็วกว่าปกติ คาดว่าผลผลิตจะกระจุกตัวมากที่สุดในช่วงกลางเดือนเมษายนถึงกลางเดือนพฤษภาคม ส่งผลให้ราคาอ่อนตัวลงจนอาจเกิดปัญหาด้านราคาในช่วงนี้ได้

### 3.3 กลุ่มสินค้าที่ต้องนำเข้า

แนวโน้มราคาในกลุ่มนี้ (ทั้งถั่วเหลืองและกากถั่วเหลือง) จะยังคงเคลื่อนไหวอยู่ในเกณฑ์ดี เนื่องจากเกษตรกรมีหลักประกันด้านการตลาดตามมติคณะรัฐมนตรีวันที่ 12 กันยายน 2549 เรื่อง การเปิดตลาดเมล็ดถั่วเหลือง ปี 2550 ซึ่งอนุมัติให้นำเข้าเมล็ดถั่วเหลืองในโควตาภาษีได้ไม่จำกัดปริมาณและช่วงเวลานำเข้า อัตราภาษีในโควตาร้อยละ 0 อัตราภาษีนอกโควตาร้อยละ 80 และกำหนดให้ผู้มีสิทธินำเข้าในโควตาต้องรับซื้อเมล็ดถั่วเหลืองที่ผลิตในประเทศจากเกษตรกรทั้งหมดในราคารับซื้อ ณ ไร่มา กก.ละ 10.50-13.00 บาท และราคารับซื้อ ณ โรงงานแปรรูป กทม. กก.ละ 11.50-14.00 บาท ตามชนิดและคุณภาพ นอกจากนี้ คณะรัฐมนตรียังได้ให้ความเห็นชอบ (เมื่อวันที่ 12 ธันวาคม 2549) การกำหนดนโยบายและมาตรการนำเข้าวัตถุดิบอาหารสัตว์ ปี 2550 (กากถั่วเหลืองและปลาป่น) ตามมติคณะกรรมการนโยบายอาหารเมื่อวันที่ 13 พฤศจิกายน 2549 โดยให้ดำเนินการเช่นเดียวกับปี 2549 สำหรับสถานการณ์สินค้าที่สำคัญมีดังนี้

- **ถั่วเหลือง** ผลผลิตถั่วฤดูแล้งจะออกสู่ตลาดในช่วงปลายเดือนมีนาคม คาดว่าจะมีผลผลิตประมาณ 0.149 ล้านตัน ใกล้เคียงกับฤดูแล้งที่ผ่านมา แนวโน้มราคาอยู่ในเกณฑ์ดีเนื่องจากถั่วฤดูแล้งส่วนใหญ่คุณภาพดีเป็นที่ต้องการของตลาด ประกอบกับเกษตรกรมีหลักประกันในการจำหน่ายผลผลิตตามมาตรการบริหารการนำเข้าที่กำหนดให้ผู้มีสิทธินำเข้าในโควตา WTO ต้องรับซื้อเมล็ดถั่วเหลืองที่ผลิตในประเทศจากเกษตรกรทั้งหมดในราคารับซื้อที่กำหนด คือ ณ ไร่มา กก.ละ 10.50-13.00 บาท ตามคุณภาพผลผลิต

- **กากถั่วเหลือง** ผลผลิตออกสู่ตลาดสม่ำเสมอและเพียงพอกับความต้องการใช้ที่ยังมีสม่ำเสมอ ในขณะที่ผู้ผลิตอาหารสัตว์หันมาใช้ทดแทนปลาป่นมากขึ้นจากราคาที่อยู่ในเกณฑ์ต่ำกว่าปลาป่น และราคากากถั่วเหลืองตลาดต่างประเทศปรับตัวสูงขึ้นเนื่องจากการคาดการณ์ว่าผลผลิตถั่วเหลืองโลกจะลดลง ส่งผลให้ราคาภายในประเทศปรับตัวสูงขึ้นตาม ปัจจุบัน (16 มี.ค.50) ราคาขายส่งกากถั่วเหลืองที่ผลิตในประเทศ (เมล็ดนำเข้า) กก.ละ 11.00-11.10 บาท สูงกว่าราคาเฉลี่ยเดือนกุมภาพันธ์ 2550 ร้อยละ 6.25 และมีแนวโน้มปรับตัวสูงขึ้นในระยะต่อไป

- **ปลาป่น** เข้าสู่ช่วงมรสุม มีคลื่นลมแรงพัดผ่านบริเวณทะเลอันดามันและอ่าวไทย เรือเล็กงดออกจับปลา และเป็นช่วงกรมประมงประกาศปิดอ่าวไทยห้ามจับสัตว์น้ำในฤดูวางไข่ (15 ก.พ.-15 พ.ค.50) ทำให้ปริมาณปลาที่ออกสู่ตลาดน้อย ขณะที่ความต้องการใช้ชะลดตัวลงเนื่องจากโรงงานอาหารสัตว์มีสินค้าในสต็อกเพียงพอกับความต้องการแล้ว ประกอบกับช่วงที่ผ่านมาราคาอยู่ในเกณฑ์สูง ทำให้มีการหันไปใช้กากถั่วเหลืองที่มีราคาต่ำกว่าทดแทนปลาป่นมากขึ้น ส่งผลให้ราคาเคลื่อนไหวไม่มากนัก ปัจจุบัน (16 มี.ค.50) ราคาปลาป่น โปรตีน 60% กก.ละ 23.70 บาท ใกล้เคียงกับเดือนกุมภาพันธ์ 2550 ที่มีราคาเฉลี่ย กก.ละ 23.20 บาท ลดลงจากเดือนก่อนเล็กน้อยเพียงร้อยละ 0.04 แนวโน้มราคาปลาป่นจะยังเคลื่อนไหวอยู่ในเกณฑ์สูงเนื่องจากปริมาณผลผลิตมีน้อยกว่าความต้องการใช้ในอุตสาหกรรมผลิตวัตถุดิบอาหารสัตว์

### 4. มาตรการแก้ไขปัญหา/การช่วยเหลือผ่านกองทุนรวมเพื่อช่วยเหลือเกษตรกร

การให้ความช่วยเหลือด้านการตลาดสินค้าเกษตร (ด้านการตลาด)

ในปีงบประมาณ 2550 ได้อนุมัติให้ดำเนินการช่วยเหลือสินค้าเกษตรแล้ว ได้แก่ ข้าว มันสำปะหลัง หอมแดง และสุกร รวมวงเงิน 5,071.360 ล้านบาท รวมทั้งอนุมัติวงเงินเพิ่มเติมสำหรับโครงการเดิมที่มีภาระค่าใช้จ่ายและยังไม่สามารถปิดบัญชีได้ ได้แก่ ข้าวโพดเลี้ยงสัตว์ กาแฟ กระเทียม เงาะ ลำไย วงเงิน 57.689 ล้านบาท รวมวงเงินทั้งสิ้น 5,129.049 ล้านบาท

สำนักส่งเสริมการค้าสินค้าเกษตร

มีนาคม 2550

วงเงินช่วยเหลือด้านการตลาดสินค้าเกษตร

A08 : วงเงินคชก.50

หน่วย : ล้านบาท

สินค้า	ปี 2544	ปี 2545	ปี 2546	ปี 2547	ปี 2548	ปี 2549	ปี 2550
1 ข้าว	4,118.883	3,870.326	2,608.692	5,883.549	2,753.289	5,160.876	3,106.131
2 ข้าวโพดเลี้ยงสัตว์	269.000	209.323	225.413	959.845	617.000		13.785
3 มันสำปะหลัง	2,753.086	965.485	116.107	1,612.056	3,833.670	1,200.000	1,820.229
4 ปาล์มน้ำมัน	250.000						
5 มะพร้าว	145.000						
6 กาแฟ	801.783	18.548	21.308	83.500	177.192	116.775	4.100
7 หอมแดง							125.000
8 กระเทียม	200.875				796.000		26.612
9 หอมหัวใหญ่				243.000			
10 ลูกเดือย							
11 ไข่ไก่	60.000					70.000	
12 ไข่เนื้อ							
13 สุกกร							20.000
14 ปลาโอ							
15 ปลาเปิด							
16 กุ้งกุลาดำ				415.126	300.000		
17 กุ้งขาว, กุ้งก้ามกราม					10.000		
18 เกล็ดทะเล							
19 ป่อ							
20 ผลไม้			672.500				
21 สับปะรด	50.000					20.000	
22 ทูเรียน	200.000	550.000					
23 ลิ้นจี่		200.000		110.000			
24 ลำไย		1,256.847	611.330	485.056	266.168	739.705	10.910
25 เงาะ	20.500	250.000			32.000		2.282
26 มังคุด		100.000					
27 เงาะ มังคุด ทูเรียน	40.000			320.000			
28 ลองกอง					366.700		
29 มะละกอ							
30 มะนาว							
31 พริกแห้ง							
32 อ้อยและน้ำตาลทราย							
33 น้ำมันดิบ	488.000						
34 อื่น ๆ	100.000	300.000	5.000				
35 เครื่องอบฯ							
36 เตอบลำไย		80.000					
37 มาตรฐานลำไย		5.500					
38 พัฒนาคุณภาพมันฯ	540.99						
รวมทั้งสิ้น	10,038.117	7,806.029	4,260.350	10,112.132	9,152.019	7,307.356	5,129.049

\* หมายเหตุ : การแทรกแซงลองกองและลำไยปี 2545 ใช้ข้งร่วมกับการแก้ไขปัญหาราคาผลไม้ ปี 2545

ราคาเฉลี่ยสินค้าเกษตรสำคัญที่เกษตรกรขายได้ ปี 2545 - 2550

F: ราคาF: ราคเฉลี่ยจกกลุ่ม 50 D:AO 9

สินค้า	ราคาเฉลี่ย																
	ปี 2545			ปี 2546			ปี 2547			ปี 2548			ปี 2549			ปี 2550	
	เฉลี่ย	สูงสุด	ต่ำสุด	เฉลี่ย	สูงสุด	ต่ำสุด	เฉลี่ย	สูงสุด	ต่ำสุด	เฉลี่ย	สูงสุด	ต่ำสุด	เฉลี่ย	สูงสุด	ต่ำสุด	ก.พ.	(16 มี.ค.50)
1	กลุ่มสินค้าผลิตเพื่อการส่งออก																
	4,602	4,793	4,439	4,631	4,795	4,513	5,408	5,913	4,795	6,653	6,863	6,355	6,537	6,757	5,803	-	6,200-6,400
		มี.ย.	ม.ค.		ก.ค.	เม.ย.		ต.ค.	ก.พ.		ต.ค.	มี.ค.		มี.ค.	ต.ค.		
	4,646	4,728	4,514	4,593	4,700	4,434	5,568	6,068	4,704	6,516	6,800	6,190	6,495	5,987	6,788	6,321	-
		ต.ค.	ม.ค.		มี.ค.	พ.ย.		ธ.ค.	ม.ค.		พ.ย.	ม.ค.		พ.ย.	ม.ค.-มี.ค.		
	6,116	6,874	5,216	8,095	9,315	6,425	8,423	9,567	7,178	7,858	8,014	7,683	8,387	9,023	7,500	8,788	8,800-9,100
		ก.ย.	ม.ค.		ก.ย.	ม.ค.		เม.ย.	ต.ค.		ก.ย.	พ.ย.		ก.ย.	ม.ค.		
	5,612	6,293	5,063	6,239	7,125	5,397	6,425	6,742	5,940	6,228	6,500	5,700	8,595	10,567	6,774	11,300	11,200-11,400
		ก.ย.	ม.ค.		ก.ย.	ม.ค.		พ.ค.	ต.ค.		ส.ค.	พ.ย.		พ.ย.	ม.ค.		
2 <sup>1/</sup>	1.04	1.16	0.93	0.91	0.97	0.81	0.87	1.09	0.74	1.31	1.48	1.04	1.18	1.40	0.94	1.16	1.23
		เม.ย.	ต.ค.		ธ.ค.	ก.ย.		ก.ย.	มี.ค.		มี.ค.	ต.ค.		ธ.ค.	ธ.ค.-ก.ย.		
3	27.10	32.35	20.15	37.63	43.45	32.43	44.61	49.72	39.94	52.19	61.93	39.14	68.19	93.45	47.98	72.22	67.69
		ก.ย.	ม.ค.		ต.ค.	ม.ค.		มี.ย.	ธ.ค.		ต.ค.	ม.ค.		มี.ย.	พ.ย.		
4	25.21	31.27	21.38	26.75	35.00	19.60	24.54	30.11	14.08	32.30	38.60	29.63	28.17	34.00	22.98	26.70	31.00-32.00
		ม.ค.	ก.ย.		ก.ค.	มี.ค.		เม.ย.	ก.พ.		ต.ค.	ม.ค.		ม.ค.	ก.ย.		
5	244	275	220	215	239	154	185	263	155	181	250	134	166	210	125	145	150
		ก.พ.	ก.ค.		เม.ย.	ต.ค.		ก.พ.	ธ.ค.		เม.ย.	ก.ค.		ม.ค.	ธ.ค.		
6	4.23	4.79	3.61	4.10	4.82	2.77	4.58	5.16	3.59	3.69	4.49	2.61	2.52	3.34	1.37	3.64	4.11
		ต.ค.	ม.ค.		มี.ย.	พ.ย.		ก.ค.	ธ.ค.		ก.ย.	ธ.ค.		ธ.ค.	มี.ย.		

สินค้า	ราคาเฉลี่ย																	
	ปี 2545			ปี 2546			ปี 2547			ปี 2548			ปี 2549			ปี 2550		
	เฉลี่ย	สูงสุด	ต่ำสุด	เฉลี่ย	สูงสุด	ต่ำสุด	เฉลี่ย	สูงสุด	ต่ำสุด	เฉลี่ย	สูงสุด	ต่ำสุด	เฉลี่ย	สูงสุด	ต่ำสุด	ก.พ.	(16 มี.ค.50)	
7 <sup>2/</sup>	กลุ่มสินค้าผลิตเพื่อบริโภคภายในประเทศ																	
	ข้าวโพดเลี้ยงสัตว์ (ความชื้นไม่เกิน 14.5%) (บาท/กก.)	4.17	4.36	3.89	4.48	4.72	4.20	5.00	6.63	4.03	4.88	5.05	4.73	5.28	5.83	4.70	7.02	7.05
			พ.ค.	ม.ค.		ก.ค.-ส.ค.	ม.ค.		มี.ย.	ก.พ.		ก.ค.	พ.ย.		ธ.ค.	มี.ค.		
8	กาแฟ (บาท/กก.)	23.50	25.76	21.00	31.04	35.00	24.35	26.07	29.44	22.62	28.46	33.16	26.81	39.77	43.66	33.66	46.99	-
			ม.ค.	พ.ย.		ธ.ค.	มี.ค.		ม.ค.	มี.ค.		ธ.ค.	ม.ค.		ก.พ.	ธ.ค.		
9	ปาล์มทะลาย คุณภาพเปอร์เซ็นต์น้ำมัน 17% (บาท/กก.)	2.70	4.71	2.06	2.76	4.03	1.96	3.38	3.99	2.84	2.98	3.58	2.25	2.69	3.33	2.05	3.35	3.20-3.40
			ธ.ค.	พ.ค.		ม.ค.	เม.ย.		ส.ค.	มี.ย.		ก.ค.	ก.พ.		ธ.ค.	เม.ย.		
10	มะพร้าว ผลใหญ่แห้งทั้งเปลือก (บาท/ผล)	3.31	4.52	2.21	3.41	3.87	2.67	4.42	5.84	3.30	4.45	6.15	3.83	5.87	7.29	4.32	5.42	4.64
			เม.ย.	ก.ย.		พ.ย.	ก.ค.		ก.พ.	ส.ค.		ธ.ค.	ก.ย.		มี.ค.	ก.ย.		
11 <sup>3/</sup>	หอมหัวใหญ่ เบอร์ 1 (บาท/กก.)	6.31	9.56	5.50	13.61	24.30	11.16	4.45	13.27	2.50	4.93	8.00	4.75	10.95	19.25	6.02	7.25	2.51
			ธ.ค.	มี.ค.		ม.ค.	มี.ค.		ม.ค.	มี.ค.		ม.ค.	ก.พ.		ธ.ค.	ก.พ.		
12	หอมแดง แห้งใหญ่คละ (บาท/กก.)	17.44	40.84	11.67	15.03	23.44	12.85	8.36	12.70	6.85	14.80	31.56	7.10	24.92	32.78	16.42	9.56	5.21
			พ.ย.	มี.ค.		ม.ค.	ม.ค.		มี.ย.	มี.ค.		พ.ย.	ก.พ.		ก.ย.	ม.ค.		
13	กระเทียม แห้งใหญ่คละ (บาท/กก.)	24.59	36.43	19.16	27.41	34.64	22.74	19.40	23.77	16.23	21.96	32.94	19.23	36.91	58.32	25.60	29.77	32.97
			พ.ย.	มี.ค.		ม.ค.	เม.ย.		ก.พ.	มี.ค.		พ.ย.	ก.ค.		พ.ย.	มี.ค.		
14	สุกร ขายส่ง ตลาดกทม. (บาท/กก.)	38.41	40.69	32.03	32.82	38.93	24.60	44.95	55.22	37.33	49.31	52.79	43.90	45.91	50.55	37.20	32.30	38.00-39.00
			ส.ค.	ธ.ค.		มี.ย.	มี.ค.		เม.ย.	ม.ค.		เม.ย.	ต.ค.		ม.ค.	ธ.ค.		
15	ไข่ไก่สด คละ (บาท/ฟอง)	1.41	1.58	1.17	1.42	1.63	1.02	2.02	2.45	1.40	2.18	2.54	1.63	1.70	1.84	1.50	1.94	1.80-1.90
			พ.ค.	ธ.ค.		ก.ย.	ม.ค.		ก.ค.	ก.พ.		ก.ค.	ธ.ค.		พ.ย.	ก.พ.		
16	เกลือทะเล (บาท/ตัน)	1,306	1,557	1,147	974	1,133	816	1,030	1,153	932	708	739	695	765	839	667	810	722.22
			ม.ค.	พ.ค.		ธ.ค.	เม.ย.		ก.พ.	ธ.ค.		ก.พ.	พ.ย.-ธ.ค.		ธ.ค.	มี.ย.		

สินค้า	ราคาเฉลี่ย																
	ปี 2545			ปี 2546			ปี 2547			ปี 2548			ปี 2549			ปี 2550	
	เฉลี่ย	สูงสุด	ต่ำสุด	เฉลี่ย	สูงสุด	ต่ำสุด	เฉลี่ย	สูงสุด	ต่ำสุด	เฉลี่ย	สูงสุด	ต่ำสุด	เฉลี่ย	สูงสุด	ต่ำสุด	ก.พ.	(16 มี.ค.50)
17	กลุ่มสินค้าที่ต้องนำเข้า																
	10.39	11.36	9.48	10.21	11.64	9.73	12.29	15.28	9.79	10.75	13.00	9.22	10.47	11.18	10.04	-	10.85
		มี.ย.	ม.ค.		ธ.ค.	ต.ค.		เม.ย.	ต.ค.		ม.ค.	ต.ค.		ธ.ค.	พ.ค.		
18	10.38	10.59	10.14	11.58	13.20	10.65	13.51	15.80	11.29	11.80	12.42	10.80	10.79	11.33	10.46	11.21	10.00-11.00
		ธ.ค.	เม.ย.		พ.ย.	ม.ค.		พ.ค.	ต.ค.		มี.ย.	ธ.ค.		เม.ย.	ก.พ.		
19	-	-	-	21.51	22.47	20.63	23.75	26.55	18.51	22.65	24.37	21.20	28.29	32.84	23.53	23.21	23.20
					ก.พ.	ม.ค.		ก.ย.	ก.พ.		ธ.ค.	ก.พ.		ส.ค.	ธ.ค.		

หมายเหตุ

<sup>1/</sup> ปีการผลิต เริ่มตั้งแต่ ต.ค. - ก.ย.

<sup>2/</sup> ปีการผลิต เริ่มตั้งแต่ ก.ค. - มี.ย.

<sup>3/</sup> ปีการผลิต เริ่มตั้งแต่ พ.ย. - เม.ย.

\* ตลาดปิดทำการในช่วงเทศกาลตรุษจีน

## ราคาจำหน่ายสินค้าเกษตร ปี 2549/50

ลำดับที่	สินค้า	ราคาจำหน่าย
1.	ข้าวหน้าปี	กำหนดราคาจำหน่ายข้าวเปลือกหน้าปี ปีการผลิต 2549/50 (ณ ความชื้นไม่เกิน 15%) ดังนี้ <p style="text-align: center;"><b>ชนิดข้าว</b> <span style="float: right;"><b>บาท/ตัน</b></span></p> <p><b>1) ข้าวเปลือกหอมมะลิ</b></p> <p>ข้าวเปลือกหอมมะลิ ชนิดสีได้ตันข้าว 42 กรัม 9,000  ข้าวเปลือกหอมมะลิ ชนิดสีได้ตันข้าว 40 กรัม 8,900  ข้าวเปลือกหอมมะลิ ชนิดสีได้ตันข้าว 38 กรัม 8,800  ข้าวเปลือกหอมมะลิ ชนิดสีได้ตันข้าว 36 กรัม 8,700</p> <p><b>2) ข้าวเปลือกหอมจังหวัด</b></p> <p>ข้าวเปลือกชนิดสีได้ตันข้าว 40 กรัม 7,500  ข้าวเปลือกชนิดสีได้ตันข้าว 38 กรัม 7,400  ข้าวเปลือกชนิดสีได้ตันข้าว 36 กรัม 7,300  ข้าวเปลือกชนิดสีได้ตันข้าว 34 กรัม 7,200</p> <p><b>หมายเหตุ :</b> ปรับเพิ่ม - ลดตามจำนวนกรัม ในอัตรารกรัมละ 50 บาท  สำหรับการจำหน่ายที่ยังคงของเกษตรกรกำหนดราคาจำหน่ายข้าวเปลือกหอมมะลิ  ตันละ 9,000 บาท ข้าวเปลือกหอมจังหวัดตันละ 7,500 บาท</p> <p><b>3) ข้าวเปลือกเจ้านาปี</b></p> <p>ข้าวเปลือกเจ้านาปี 100% (ชนิดสีเป็นข้าวสาร 100%) 6,500  ข้าวเปลือกเจ้านาปี 5% (ชนิดสีเป็นข้าวสาร 5%) 6,400  ข้าวเปลือกเจ้านาปี 10% (ชนิดสีเป็นข้าวสาร 10%) 6,300  ข้าวเปลือกเจ้านาปี 15% (ชนิดสีเป็นข้าวสาร 15%) 6,100  ข้าวเปลือกเจ้านาปี 25% (ชนิดสีเป็นข้าวสาร 25%) 5,900</p> <p><b>4) ข้าวเปลือกปทุมธานี</b></p> <p>ข้าวเปลือกชนิดสีได้ตันข้าว 42 กรัม 7,000  ข้าวเปลือกชนิดสีได้ตันข้าว 40 กรัม 6,900  ข้าวเปลือกชนิดสีได้ตันข้าว 38 กรัม 6,800  ข้าวเปลือกชนิดสีได้ตันข้าว 36 กรัม 6,700</p> <p><b>5) ข้าวเปลือกเหนียว</b></p> <p>ข้าวเปลือกเหนียว 10% เมล็ดยาว 7,700  ข้าวเปลือกเหนียว 10% ชนิดคละ 7,500</p>

ลำดับที่	สินค้า	ราคารับจำหน่าย														
2.	ข้าวนาปรัง	กำหนดราคาจำหน่ายข้าวเปลือกนาปรัง ปี 2550 (ณ ความชื้นไม่เกิน 15%) ดังนี้ <div style="text-align: center;"> <table> <thead> <tr> <th>ชนิดข้าว</th> <th>บาท/ตัน</th> </tr> </thead> <tbody> <tr> <td>ข้าวเปลือกเจ้านาปรัง 100%</td> <td>6,600</td> </tr> <tr> <td>ข้าวเปลือกเจ้านาปรัง 5%</td> <td>6,500</td> </tr> <tr> <td>ข้าวเปลือกเจ้านาปรัง 10%</td> <td>6,400</td> </tr> <tr> <td>ข้าวเปลือกเจ้านาปรัง 15%</td> <td>6,200</td> </tr> <tr> <td>ข้าวเปลือกเจ้านาปรัง 25%</td> <td>6,000</td> </tr> <tr> <td>ข้าวเปลือกปทุมธานี (ชนิดสีได้ต้นข้าว 36 - 42 กรัม) (ให้ปรับเพิ่ม - ลด ตามจำนวนกรัมในอัตราร้อยละ 50 บาท)</td> <td>6,800 - 7,100</td> </tr> </tbody> </table> </div>	ชนิดข้าว	บาท/ตัน	ข้าวเปลือกเจ้านาปรัง 100%	6,600	ข้าวเปลือกเจ้านาปรัง 5%	6,500	ข้าวเปลือกเจ้านาปรัง 10%	6,400	ข้าวเปลือกเจ้านาปรัง 15%	6,200	ข้าวเปลือกเจ้านาปรัง 25%	6,000	ข้าวเปลือกปทุมธานี (ชนิดสีได้ต้นข้าว 36 - 42 กรัม) (ให้ปรับเพิ่ม - ลด ตามจำนวนกรัมในอัตราร้อยละ 50 บาท)	6,800 - 7,100
	ชนิดข้าว	บาท/ตัน														
ข้าวเปลือกเจ้านาปรัง 100%	6,600															
ข้าวเปลือกเจ้านาปรัง 5%	6,500															
ข้าวเปลือกเจ้านาปรัง 10%	6,400															
ข้าวเปลือกเจ้านาปรัง 15%	6,200															
ข้าวเปลือกเจ้านาปรัง 25%	6,000															
ข้าวเปลือกปทุมธานี (ชนิดสีได้ต้นข้าว 36 - 42 กรัม) (ให้ปรับเพิ่ม - ลด ตามจำนวนกรัมในอัตราร้อยละ 50 บาท)	6,800 - 7,100															
มันสำปะหลัง	กำหนดราคาจำหน่ายหัวมันสำปะหลังสดที่เชื้อแป้ง 25% ฤดูกาลผลิต ปี 2549/50 ณ จุดรับจำหน่าย เป็นขั้นบันได ดังนี้ <div style="text-align: center;"> <table> <thead> <tr> <th>ระยะเวลา</th> <th>บาท/กก.</th> </tr> </thead> <tbody> <tr> <td>พ.ย. 49</td> <td>1.25</td> </tr> <tr> <td>ธ.ค. 49</td> <td>1.30</td> </tr> <tr> <td>ม.ค. 50</td> <td>1.35</td> </tr> <tr> <td>ก.พ. 50</td> <td>1.40</td> </tr> <tr> <td>มี.ค. 50</td> <td>1.45</td> </tr> <tr> <td>เม.ย. 50</td> <td>1.50</td> </tr> </tbody> </table> <p>ทั้งนี้ให้เพิ่ม/ลด ราคาจำหน่ายได้ตามเปอร์เซ็นต์เชื้อแป้งเปอร์เซ็นต์ละ 0.02 บาท</p> </div>	ระยะเวลา	บาท/กก.	พ.ย. 49	1.25	ธ.ค. 49	1.30	ม.ค. 50	1.35	ก.พ. 50	1.40	มี.ค. 50	1.45	เม.ย. 50	1.50	
ระยะเวลา	บาท/กก.															
พ.ย. 49	1.25															
ธ.ค. 49	1.30															
ม.ค. 50	1.35															
ก.พ. 50	1.40															
มี.ค. 50	1.45															
เม.ย. 50	1.50															
3.	หอมแดง	กำหนดราคาเป้าหมายนำ หอมแดงฤดูแล้ง ชนิดแห้งใหญ่กละ ฤดูกาลผลิตปี 2549/50 ดังนี้ <div style="text-align: center;"> <table> <thead> <tr> <th>จังหวัด</th> <th>บาท/กก.</th> </tr> </thead> <tbody> <tr> <td>ศรีสะเกษ</td> <td>11.00</td> </tr> </tbody> </table> <p>แหล่งผลิตภาคเหนือ</p> <p>เทียบเคียงจากรูปราคาเป้าหมายนำ หอมแดงจังหวัดศรีสะเกษ โดยคำนวณราคาในแต่ละพื้นที่เพิ่ม - ลด ตามสัดส่วนราคาตลาดและคุณภาพ</p> </div>	จังหวัด	บาท/กก.	ศรีสะเกษ	11.00										
จังหวัด	บาท/กก.															
ศรีสะเกษ	11.00															



## ข้าว

## 1. การผลิตและความต้องการใช้

	2545/46	2546/47	2547/48	2548/49	2549/50* (พยากรณ์)
ผลผลิตข้าว (ล้านตันข้าวเปลือก)					
โลก	571.977	593.620	606.779	630.730	629.200*
ไทย					
- นาปี	19.631	23.142	22.670	23.539	22.899
- นาปรัง	6.426	6.332	5.888	6.752	6.532
รวม	26.057	29.474	28.559	30.291	29.432
ความต้องการ	15.049	15.338	15.545	15.509	14.500*
ส่งออก (มค. - ธค.) (ล้านตันข้าวสาร)	7.597	10.140	7.304	7.416	8.500* (เป้าหมาย)
ปริมาณคงเหลือ	6.009	4.781	6.729	-	-
* ข้อมูลพยากรณ์ของกระทรวงเกษตรสหรัฐฯ (USDA)					
ราคา (บาท/ตัน) (พย. - ธค.)					(พย.49-กพ.50)
- ข้าวเปลือกเจ้าหอมมะลิ	7,767	8,524	7,871	8,278	8,531
- ข้าวเปลือกเจ้านาปี 5%	4,667	4,535	6,119	6,790	6,175
- ข้าวเปลือกเจ้าเหนียว	6,090	6,470	6,254	7,837	10,873
- ข้าวเปลือกเจ้านาปรัง (มค.-ธค.)	4,631	5,408	6,653	6,537	-
ต้นทุนการผลิต (บาท/ตัน)					
ข้าวเปลือกหอมมะลิ	6,201	6,429	6,455	6,374	6,886
ข้าวเปลือกเจ้านาปี	4,452	4,037	4,044	4,097	4,662
ข้าวเปลือกเหนียว	5,064	5,383	4,465	5,361	5,623
ข้าวเปลือกนาปรัง	3,581	3,608	3,793	4,058	4,298

2. สถานการณ์การผลิต กระทรวงเกษตรและสหกรณ์พยากรณ์การผลิตข้าวนาปี ปี 2549/50 ดังนี้  
พื้นที่เพาะปลูก ผลผลิตข้าวนาปี ปี 2549/50

ภาค	พื้นที่เพาะปลูก (ล้านไร่)			ผลผลิต (ล้านตัน)		
	2548/49	2549/50	Δ%	2548/49	2549/50	Δ%
รวม	57.774	57.498	-0.48	23.539	22.899	-1.97
เหนือ	12.758	12.763	0.03	6.725	6.462	-3.91
ตะวันออกเฉียงเหนือ	33.003	32.682	-0.97	10.442	10.339	-0.99
กลาง	9.910	9.939	0.29	5.597	5.297	-5.36
ใต้	2.103	2.114	0.55	0.775	0.801	3.31

ที่มา : สำนักงานเศรษฐกิจการเกษตร

กระทรวงเกษตรและสหกรณ์สรุปการเพาะปลูก ปี 2549/50 มีพื้นที่ 57.498 ล้านไร่ ลดลงจากปี 2548 ประมาณ 0.276 ล้านไร่ หรือคิดเป็นร้อยละ 0.48 และผลผลิตประมาณ 22.899 ล้านตันข้าวเปลือก ลดลงจากปีที่แล้วประมาณ 0.640 ล้านตันข้าวเปลือก คิดเป็นร้อยละ 2.72 ผลผลิตต่อไร่ 398 กิโลกรัม ลดลงจากปีก่อนที่มีผลผลิตต่อไร่ 407 กิโลกรัม คิดเป็นร้อยละ 2.21 เนื่องจากก่อนการเก็บเกี่ยวข้าวนาปีบางจังหวัดในภาคเหนือและภาคกลาง ประสบปัญหาน้ำท่วมและมีฝนตกหนักในช่วงเดือนกันยายนถึงพฤศจิกายน ที่มีผลกระทบต่อผลผลิตมีปริมาณลดลง

สำหรับผลผลิตข้าวเปลือกนาปรัง ปี 2550 คาดว่ามีประมาณ 6.532 ล้านตันข้าวเปลือก ลดลงกว่าปีก่อนที่มีปริมาณ 6.752 ล้านตันข้าวเปลือก หรือลดลงร้อยละ 3.26 เนื่องจากปีนี้ประสบกับความแห้งแล้งที่รุนแรง มีผลต่อการเพาะปลูกข้าวนาปรัง คาดว่าผลผลิตจะออกสู่ตลาดมากประมาณเดือนมีนาคม - พฤษภาคม 2550 รวมประมาณ 5.443 ล้านตันข้าวเปลือก หรือร้อยละ 83 ของผลผลิตข้าวเปลือกนาปรัง

### 3. ภาวะและราคาข้าว

ในช่วงเดือนกุมภาพันธ์ 2550 ราคาข้าวเปลือกหอมมะลิ (ชนิดสีได้ตันข้าว 36 กรัม) ราคาเฉลี่ยตันละ 8,788 บาท สูงขึ้นจากเดือนมกราคม 2550 ที่มีราคาตันละ 8,680 บาท ข้าวเปลือกเหนียว 10% เมล็ดยาว ราคาตันละ 11,300 บาท ลดลงจากเดือนมกราคม 2550 ที่มีราคาตันละ 11,367 บาท ส่วนข้าวเปลือกเจ้า 5% ราคาเฉลี่ยตันละ 6,320 บาท สูงขึ้นจากเดือนก่อนที่มีราคาตันละ 6,268 บาท ขณะนี้ข้าวเปลือกนาปีออกสู่ตลาดหมดแล้วและมีผลผลิตข้าวนาปรังฤดูเริ่มทยอยออกสู่ตลาดได้ประปราย ซึ่งภาครัฐได้เตรียมมาตรการรับจำนำข้าวเปลือกนาปรัง ปี 2550 โดยกำหนดรับจำนำตั้งแต่ 16 มีนาคม - 31 กรกฎาคม 2550 ส่วนภาคใต้รับจำนำตั้งแต่ 1 กรกฎาคม - 30 กันยายน 2550 ซึ่งปรับราคาปรับรับจำนำสูงขึ้นจากราคาปรับรับจำนำข้าวเปลือกนาปี ปี 2549/50 ตันละ 100 บาทเพื่อกระตุ้นให้ราคาตลาดปรับสูงขึ้นและเกิดการแข่งขันประกอบกับขณะนี้ตลาดต่างประเทศมีความต้องการข้าวไทยเพิ่มขึ้น

### 4. การส่งออก

	ปี 2547	ปี 2548	ปี 2549	ปี 2550
ปริมาณส่งออก (มค.- ธค.)	10.140	7.304	7.415	8.500*
1 มค.- 28 กพ.	-	-	1.103	1.176

หน่วย : ล้านตัน

ปี 2550 กระทรวงพาณิชย์ตั้งเป้าหมายการส่งออกข้าว 8.5 ล้านตัน ซึ่งกระทรวงเกษตรและสหกรณ์คาดการณ์ว่าประเทศไทยจะส่งข้าวสารได้ 8.7 ล้านตัน รายงานส่งออกเบื้องต้นตั้งแต่วันที่ 1 มกราคม - 28 กุมภาพันธ์ 2550 มีปริมาณจำนวน 1.176 ตัน คิดเป็นร้อยละ 13.82 ของเป้าหมายส่งออกและมูลค่าส่งออก รวม 15,849 ล้านบาท

### 5. สภาพปัญหาและสาเหตุ

5.1 ผลผลิตส่วนใหญ่ออกสู่ตลาดพร้อมกันมากและกระจุกตัวในช่วงต้นฤดู และคุณภาพข้าวที่ได้รับผลกระทบน้ำท่วม จะส่งผลให้ราคาปรับตัวลดลง

5.2 การค้าข้าวในตลาดโลกมีการแข่งขันกันสูง ตลาดข้าวจึงเป็นของผู้ซื้อ โดยเฉพาะตลาดข้าวคุณภาพปานกลางและคุณภาพต่ำ

5.3 ราคาข้าวส่งออกมีผลต่อราคาภายในประเทศ หากราคาส่งออกสูงขึ้นทำให้ราคาภายในประเทศสูงขึ้นตามไปด้วย

## 6. มาตรการรับจำนำข้าวเปลือกนาปี ปีการผลิต 2549/50 และราคาปรับรับจำนำข้าวเปลือกนาปี ปี 2550

6.1 เป้าหมายปริมาณรับจำนำจาก 9.0 ล้านตันข้าวเปลือก โดยให้ ธ.ก.ส. รับจำนำจากเกษตรกร และสถาบันเกษตรกรที่มีอยู่ฉาบเป็นของตนเอง และ อคส. รับฝากและออกไปประทวน โดย ธ.ก.ส. รับจำนำไปประทวนที่ อคส. ออกให้แก่เกษตรกรและสถาบันเกษตรกรที่ไม่มีอยู่ฉาบเป็นของตนเอง ระยะเวลารับจำนำวันที่ 1 พย. 49 - 28 กพ. 50 ยกเว้นภาคใต้รับจำนำ ระหว่าง 1 กพ. - 31 พค. 50 ระยะเวลาไถ่ถอนกรณีจำนำอยู่ฉาบของ ธ.ก.ส. กำหนด 4 เดือนนับถัดจากเดือนที่รับจำนำและกรณีจำนำไปประทวนของ อคส. กำหนด 3 เดือนนับถัดจากเดือนที่รับจำนำ ระยะเวลาโครงการ ระหว่าง 1 พย. 49 - 31 ตค. 50

6.2 ราคารับจำนำข้าวเปลือกนาปี ปีการผลิต 2549/50 (ความชื้นไม่เกิน 15%) ดังนี้ (1) ข้าวเปลือกหอมมะลิ (สีได้ตันข้าว 36 - 42 กรัม) ราคาตันละ 8,700 - 9,000 บาท (2) ข้าวเปลือกหอมจังหวัด (สีได้ตันข้าว 34 - 40 กรัม) ราคาตันละ 7,200 - 7,500 บาท (3) ข้าวเปลือกเจ้า 100% ราคาตันละ 6,500 บาท (4) ข้าวเปลือกเจ้า 5% ราคาตันละ 6,400 บาท (5) ข้าวเปลือกเจ้า 10% ราคาตันละ 6,300 บาท (6) ข้าวเปลือกเจ้า 15% ราคาตันละ 6,100 บาท (7) ข้าวเปลือกเจ้า 25% ราคาตันละ 5,900 บาท (8) ข้าวเปลือกปทุมธานี (สีได้ตันข้าว 36 - 42 กรัม) ราคาตันละ 6,700 - 7,000 บาท และ (9) ข้าวเปลือกเหนียว ราคาตันละ 7,500 - 7,700 บาท

6.3 กนช. มีมติเห็นชอบให้กำหนดราคารับจำนำข้าวเปลือกนาปี ปี 2550 สูงขึ้นจากราคารับจำนำข้าวเปลือกเจ้าปี ปี 2549/50 ตันละ 100 บาท ดังนี้ (1) ข้าวเปลือกเจ้า 100% ราคาตันละ 6,600 บาท (2) ข้าวเปลือกเจ้า 5% ราคาตันละ 6,500 บาท (3) ข้าวเปลือกเจ้า 10% ราคาตันละ 6,400 บาท (4) ข้าวเปลือกเจ้า 15% ราคาตันละ 6,200 บาท (5) ข้าวเปลือกเจ้า 25% ราคาตันละ 6,000 บาท และ (6) ข้าวเปลือกปทุมธานี (สีได้ตันข้าว 36 - 42 กรัม) ราคาตันละ 6,800 - 7,100 บาท

## 7. ผลการดำเนินการ

สำหรับผลการรับจำนำข้าวเปลือกนาปี ปีการผลิต 2549/50 ตั้งแต่วันที่ 1 พย. 49 - 7 มีค. 50 มีปริมาณข้าวเปลือกนาปีรับจำนำ จำนวนรวม 1,774,979 ตัน แยกเป็นข้าวเปลือกเจ้า 1,038,187 ตัน ข้าวเปลือกหอมมะลิ 627,590 ตัน ข้าวหอมจังหวัด 81,441 ตัน ข้าวปทุมธานี 14,545 ตัน และข้าวเปลือกเหนียว 13,216 ตัน มีโรงสีเข้าร่วมโครงการ 671 โรง เปิดรับจำนำแล้ว 425 โรง

\*\*\*\*\*

สำนักส่งเสริมการค้าสินค้าเกษตร  
กรมการค้าภายใน  
มีนาคม 2550

## ราคาข้าวเปลือกหอมมะลิ ที่โรงสีรับซื้อในส่วนภูมิภาค

FILE : PX004

หน่วย : บาท/ตัน

ปี	มค.	กพ.	มีค.	เมษ.	พค.	มิย.	กค.	สค.	กย.	ตค.	พย.	ธค.	เฉลี่ย
2539	4,810	4,850	4,850	5,105	5,326	5,697	5,786	6,119	6,969	6,992	6,900	6,172	5,798
2540	6,825	7,214	7,819	7,950	7,990	8,340	9,174	9,651	9,215	8,785	6,835	7,140	8,078
2541	9,352	9,508	8,909	8,738	8,709	8,664	8,501	8,388	8,041	7,258	6,332	6,298	8,225
2542	6,855	6,685	6,603	6,462	6,614	6,638	6,958	7,436	8,455	8,354	7,850	6,676	7,132
2543	6,743	6,781	6,885	6,977	7,311	7,477	8,005	8,135	8,177	8,146	7,289	6,413	7,362
2544	6,583	6,389	6,085	6,140	5,933	5,750	5,711	5,170	4,929	5,151	4,867	4,822	5,628
2545	5,216	5,410	5,472	5,550	5,625	6,248	6,735	6,785	6,874	6,758	6,340	6,375	6,116
2546	6,425	6,778	7,560	7,850	7,990	8,340	8,465	8,818	9,315	8,950	7,980	8,665	8,095
2547	9,376	9,175	9,270	9,567	9,249	8,743	7,957	7,718	7,407	7,178	7,738	7,695	8,423
2548	7,885	7,959	8,001	7,999	7,909	7,689	7,696	8,000	8,014	7,863	7,683	7,600	7,858
2549	7,500	7,833	8,151	8,157	8,305	8,315	8,812	8,975	9,023	8,980	8,364	8,291	8,392
2550	8,680	8,788											8,734

หมายเหตุ : เป็นราคารับซื้อเฉลี่ยหน้าโรงสีจังหวัดสุรินทร์ อุตรดิตถ์ อุบลราชธานี และนครราชสีมา (ชนิดสีได้ตันข้าว 36 กรัม)

## ราคาข้าวเปลือกเหนียว (เมล็ดยาว) ที่โรงสีรับซื้อในส่วนภูมิภาค

หน่วย : บาท/ตัน

ปี	มค.	กพ.	มีค.	เมษ.	พค.	มิย.	กค.	สค.	กย.	ตค.	พย.	ธค.	เฉลี่ย
2539	4,800	4,771	4,770	4,820	4,874	5,037	4,964	5,280	5,828	5,108	5,008	5,180	5,037
2540	5,796	6,169	6,338	6,338	6,513	6,863	7,638	8,206	8,321	8,589	7,993	7,234	7,167
2541	8,491	8,521	7,880	7,970	8,099	8,033	7,971	7,880	7,730	7,155	6,263	6,000	7,666
2542	5,831	5,536	5,241	5,033	5,174	4,877	4,783	4,997	5,304	4,876	4,562	4,790	5,084
2543	4,667	4,549	4,528	4,706	4,831	4,828	5,068	5,203	5,208	5,295	5,111	4,997	4,916
2544	5,467	5,612	5,550	5,651	5,795	5,948	6,018	5,830	5,750	5,509	4,739	5,006	5,573
2545	5,063	5,124	5,112	5,374	5,657	5,781	5,913	6,155	6,293	6,073	5,568	5,236	5,612
2546	5,397	5,774	5,950	6,000	6,058	6,229	6,576	6,923	7,125	6,248	6,220	6,367	6,239
2547	6,730	6,510	6,514	6,669	6,742	6,600	6,600	6,540	6,209	5,940	6,100	5,945	6,425
2548	6,235	6,300	6,300	6,300	6,300	6,300	6,300	6,500	6,452	6,015	5,700	6,030	6,228
2549	6,774	6,979	7,200	7,331	7,500	7,679	9,100	9,464	10,020	10,262	10,567	10,258	8,595
2550	#####	#####											11,334

สำนักส่งเสริมการค้าสินค้าเกษตร

28 กุมภาพันธ์ 2555

px(รวม)/Tophit/vv/d65

ราคาข้าวเปลือกเจ้าหน้าปี 5% ตลาดกลางก้านนทรง/ท่าข้าวลาดยาว

FILE : PX003

หน่วย : บาท/ตัน

ปี	มค.	กพ.	มีค.	เมย.	พค.	มิย.	กค.	สค.	กย.	ตค.	พย.	ธค.	เฉลี่ย	
2539	5,137	5,075	5,075	5,075	5,075								4,855	5,049
2540	5,085	5,028	5,048	4,891										5,013
2541	7,253	7,494	6,650											7,132
2542	6,271	6,050											4,720	5,680
2543	4,824	4,975											4,550	4,783
2544	4,550	4,550	4,550								4,450		4,553	4,531
2545	4,624	4,761	4,650							4,750	4,750		4,700	4,706
2546	4,732	4,750	4,750								4,383		4,530	4,629
2547	4,727										6,090		6,250	5,689
2548	6,404	6,450									6,858		6,850	6,641
2549	6,850	6,850	6,850								6,168		6,250	6,594
2550	6,330	6,389												6,360

ราคาข้าวเปลือกเจ้าหน้าปี 5% ตลาดกลางจังหวัดพิษณุโลก

หน่วย : บาท/ตัน

ปี	มค.	กพ.	มีค.	เมย.	พค.	มิย.	กค.	สค.	กย.	ตค.	พย.	ธค.	เฉลี่ย	
2539	4,968	4,900	4,864	4,681	4,703								4,448	4,761
2540	5,143	5,134	5,090	4,958	4,875								6,050	5,208
2541	6,956	7,350											5,435	6,580
2542	6,057	5,668	5,465								4,915		4,725	5,366
2543	4,850	4,958	4,799	4,472							4,715		4,132	4,654
2544	4,186	4,267	4,127								4,328		4,289	4,239
2545	4,405	4,650	4,650	4,650						4,706	4,627		4,475	4,595
2546	4,593	4,646	4,650								4,488		4,406	4,557
2547	4,680										5,775		5,885	5,447
2548	5,975	6,122									6,743		6,725	6,391
2549	6,725	6,725	6,725								5,806		6,000	6,396
2550	6,205	6,250												6,228

ราคาข้าวเปลือกหน้าปี 5 % เฉลี่ยตลาดก้านนทรง/ท่าข้าวลาดยาวและตลาดกลางจังหวัดพิษณุโลก

หน่วย : บาท/ตัน

ปี	มค.	กพ.	มีค.	เมย.	พค.	มิย.	กค.	สค.	กย.	ตค.	พย.	ธค.	เฉลี่ย	
2539	5,053	4,988	4,970	4,878	4,889								4,652	4,905
2540	5,114	5,081	5,069	4,925	4,875								6,050	5,186
2541	7,105	7,422	6,650										5,435	6,653
2542	6,164	5,859	5,465								4,915		4,723	5,425
2543	4,837	4,967	4,799	4,472							4,715		4,341	4,688
2544	4,368	4,409	4,339								4,389		4,421	4,385
2545	4,514	4,706	4,650	4,650						4,728	4,688		4,588	4,646
2546	4,663	4,698	4,700								4,434		4,468	4,593
2547	4,704										5,932		6,068	5,568
2548	6,190	6,286									6,800		6,788	6,516
2549	6,788	6,788	6,788								5,987		6,125	6,495
2550	6,268	6,320												6,294

ราคาข้าวเปลือกเจ้านาปรัง ความชื้น 15% ตลาดก้านันทรัง / ทำข้าวลาดยาว

FILE : PX 008

หน่วย : บาท/ตัน

ปี	มค.	กพ.	มีค.	เมย.	พค.	มิย.	กค.	สค.	กย.	ตค.	พย.	ธค.	เฉลี่ย
2539			4,950	4,338	4,475	4,800	4,781	4,493	4,692	4,336	4,296	4,356	4,552
2540			4,494	4,269	4,389	4,375	4,794	5,125	5,228	5,563	5,500	5,956	4,969
2541	6,575	6,770	6,599	6,681	6,568	7,211	7,281	7,400	7,296	6,495	5,544	5,679	6,675
2542	6,213	5,611	5,368	4,859	4,840	5,200	5,303	5,248	4,997	4,671	4,655	4,797	5,147
2543	4,825		4,659	4,419	4,561	4,674	4,380	4,450	4,025	4,245	4,322	4,385	4,450
2544	4,498	4,492	4,273	4,185	4,250	4,385	4,450	4,160	4,330	4,345	4,344		4,337
2545			4,576	4,606	4,845	4,956	4,750	4,640	4,650	4,681			4,713
2546			4,580	4,550	4,550	4,731	4,902	4,713	4,707	4,603			4,667
2547		4,850	5,065	5,254	5,250	5,250	5,446	5,998	5,906	6,050			5,452
2548			6,365	6,888	6,900	6,882	6,750	6,688	6,983	6,950			6,801
2549			6,850	6,850	6,850	6,850	6,859	6,935	6,408	6,030			6,704
2550													

หมายเหตุ : ตั้งแต่เดือนกุมภาพันธ์ 47 เป็นต้นไป เป็นราคาที่ตลาดกลางทำข้าวลาดยาว

ราคาข้าวเปลือกเจ้านาปรัง ความชื้น 15% ตลาดกลางจังหวัดพิษณุโลก

หน่วย : บาท/ตัน

ปี	มค.	กพ.	มีค.	เมย.	พค.	มิย.	กค.	สค.	กย.	ตค.	พย.	ธค.	เฉลี่ย
2539			4,655	4,035	4,032	4,449	4,644	4,444	4,530	4,518	4,308	4,294	4,391
2540			4,670	4,100	4,578	4,625	5,060	5,072	5,157	5,570	5,075	5,850	4,976
2541	7,437	7,126	6,231	6,695	6,599	7,267	7,186	7,286	7,148	6,164	5,192	5,488	6,652
2542	6,020	5,560	5,131	4,532	4,714	5,141	5,098	5,070	4,780	4,348	4,552	4,585	4,961
2543	4,740	4,889	4,677	4,316	4,173	4,123	4,080	4,221	3,775	4,192	4,177	4,156	4,293
2544	4,198	4,212	4,050	3,916	4,030	4,225	4,310	4,198	4,298	4,250	4,225	4,303	4,185
2545	4,439	4,617	4,571	4,589	4,610	4,635	4,492	4,410	4,425	4,492			4,528
2546			4,490	4,475	4,586	4,689	4,687	4,578	4,648				4,593
2547		4,740	5,048	5,131	5,317	5,373	5,448	5,670	5,775	5,775			5,364
2548			6,346	6,475	6,475	6,475	6,475	6,475	6,543	6,775			6,505
2549			6,663	6,475	6,475	6,475	6,475	6,475	6,335	5,575			6,369
2550													

ราคาข้าวเปลือกนาปรัง ความชื้น 15% เฉลี่ย ทำข้าวลาดยาวและจังหวัดพิษณุโลก

หน่วย : บาท/ตัน

ปี	มค.	กพ.	มีค.	เมย.	พค.	มิย.	กค.	สค.	กย.	ตค.	พย.	ธค.	เฉลี่ย
2539			4,803	4,187	4,254	4,625	4,713	4,469	4,611	4,427	4,302	3,838	4,423
2540			4,582	4,185	4,484	4,500	4,927	5,098	5,193	5,567	5,603	5,903	5,004
2541	7,006	6,948	6,415	6,688	6,584	7,239	7,234	7,343	7,208	6,301	5,368	5,583	6,660
2542	6,117	5,586	5,250	4,696	4,777	5,170	5,201	5,159	4,888	4,510	4,604	4,691	5,054
2543	4,787	4,889	4,668	4,368	4,367	4,398	4,230	4,336	3,900	4,218	4,250	4,271	4,390
2544	4,348	4,352	4,162	4,050	4,140	4,305	4,380	4,179	4,314	4,298	4,284	4,303	4,260
2545	4,439	4,617	4,574	4,598	4,728	4,793	4,621	4,525	4,538	4,587			4,602
2546			4,535	4,513	4,568	4,710	4,795	4,646	4,678	4,603			4,631
2547		4,795	5,057	5,193	5,284	5,312	5,447	5,834	5,841	5,913			5,408
2548			6,355	6,682	6,688	6,679	6,613	6,582	6,764	6,863			6,653
2549			6,757	6,663	6,663	6,663	6,667	6,705	6,372	5,803			6,537
2550													

ราคาขายส่งข้าวสารเจ้า 100 % ชั้น 2 ตลาดกรุงเทพมหานคร

: PX006

หน่วย : บาท/100 กก.

ปี	มค.	กพ.	มีค.	เมย.	พค.	มิย.	กค.	สค.	กย.	ตค.	พย.	ธค.	เฉลี่ย
2539	880	888	886	814	819	848	875	804	790	757	768	797	827
2540	880	863	807	753	795	792	905	864	926	956	933	1,122	883
2541	1,450	1,287	1,156	1,178	1,213	1,324	1,319	1,304	1,270	1,078	941	970	1,208
2542	1,058	987	902	828	854	898	900	886	876	819	851	846	892
2543	858	892	821	770	751	742	716	718	709	766	769	758	773
2544	755	748	729	716	720	740	743	724	729	719	741	752	735
2545	807	825	786	797	833	828	782	767	763	782	776	777	794
2546	824	832	806	807	814	826	806	779	766	741	734	759	791
2547	810	815	904	906	896	896	910	950	930	968	1,005	1,046	920
2548	1,069	1,075	1,087	1,135	1,126	1,123	1,108	1,125	1,131	1,134	1,104	1,112	1,111
2549	1,121	1,143	1,142	1,123	1,136	1,157	1,158	1,138	1,118	1,079	1,042	1,047	1,117
2550	1,074	1,085											1,080

ราคาขายส่งข้าวสารเจ้า 5% ตลาดกรุงเทพมหานคร

หน่วย : บาท/100 กก.

ปี	มค.	กพ.	มีค.	เมย.	พค.	มิย.	กค.	สค.	กย.	ตค.	พย.	ธค.	เฉลี่ย
2539	860	855	820	740	753	776	842	770	759	722	730	758	782
2540	838	822	769	710	735	748	852	828	883	923	907	1,090	842
2541	1,401	1,233	1,119	1,140	1,162	1,288	1,254	1,238	1,230	1,043	910	927	1,162
2542	1,022	949	868	799	822	866	873	859	831	780	816	819	859
2543	824	833	767	724	687	689	684	694	679	745	742	731	733
2544	730	724	700	671	675	694	707	696	710	702	714	726	704
2545	785	800	764	773	803	799	758	745	740	751	751	750	768
2546	794	797	782	783	785	795	774	747	739	721	714	732	764
2547	777	778	873	881	871	876	889	925	906	937	979	1,026	893
2548	1,049	1,055	1,066	1,115	1,106	1,103	1,088	1,105	1,107	1,108	1,079	1,088	1,089
2549	1,095	1,119	1,117	1,090	1,106	1,127	1,128	1,108	1,088	1,050	1,013	1,022	1,089
2550	1,050	1,051											1,051

ราคาขายส่งปลายข้าวขาว A-1เลิศ (ใหม่) ตลาดกรุงเทพมหานคร

หน่วย : บาท/100 กก.

ปี	มค.	กพ.	มีค.	เมย.	พค.	มิย.	กค.	สค.	กย.	ตค.	พย.	ธค.	เฉลี่ย
2539	608	581	598	555	564	541	524	477	494	478	474	477	531
2540	502	536	552	511	507	514	575	620	669	663	650	798	591
2541	873	798	717	699	698	770	818	888	934	906	782	792	806
2542	794	718	677	618	625	690	724	728	683	604	597	522	665
2543	531	531	520	504	495	486	519	533	540	533	510	515	518
2544	534	524	497	501	522	545	585	589	612	602	541	541	549
2545	581	588	596	595	591	586	580	579	595	642	631	609	598
2546	595	591	570	560	556	584	578	583	584	581	583	600	580
2547	630	665	767	788	807	817	802	821	787	765	805	810	772
2548	829	841	836	838	830	818	813	825	836	846	812	800	827
2549	780	787	783	791	771	771	764	772	791	778	747	775	776
2550	829	870											850

## ราคาขายส่งข้าวสารเจ้า 25% เลิศ ในตลาดกรุงเทพมหานคร

px006-2

หน่วย : บาท/100 กก.

ปี	มค.	กพ.	มีค.	เมษ.	พค.	มิย.	กค.	สค.	กย.	ตค.	พย.	ธค.	เฉลี่ย
2539	797	795	771	689	688	707	743	695	694	650	656	670	713
2540	746	731	698	581	683	684	775	760	815	837	827	1,008	762
2541	1,265	1,112	1,003	1,006	1,037	1,158	1,162	1,160	1,144	1,003	870	883	1,067
2542	941	868	814	748	758	816	825	820	789	741	767	753	803
2543	759	765	714	675	645	643	640	651	647	700	691	681	684
2544	683	675	648	626	634	655	675	670	684	676	670	680	665
2545	733	748	721	728	749	746	713	704	702	725	723	717	726
2546	746	762	730	729	732	743	735	707	705	689	681	694	721
2547	734	746	844	853	849	854	866	900	875	874	904	965	855
2548	984	994	1,000	1,030	1,021	1,018	1,004	1,020	1,022	1,024	994	1,003	1,009
2549	1,016	1,034	1,032	1,006	993	993	998	983	981	969	948	971	994
2550	998	998											998

## ราคาขายส่งข้าวหนึ่ง 100 % ตลาดกรุงเทพมหานคร

หน่วย : บาท/100 กก.

ปี	มค.	กพ.	มีค.	เมษ.	พค.	มิย.	กค.	สค.	กย.	ตค.	พย.	ธค.	เฉลี่ย
2539	854	844	812	732	773	830	848	783	792	798	801	796	805
2540	809	787	778	740	797	795	921	978	1,055	1,014	985	1,149	901
2541	1,420	1,305	1,103	1,096	1,124	1,268	1,273	1,284	1,265	1,092	764	997	1,166
2542	1,075	976	909	858	882	892	883	915	988	983	1,002	914	940
2543	886	907	863	830	810	811	814	799	752	812	762	763	817
2544	777	730	702	712	735	782	872	857	906	886	803	755	793
2545	793	799	769	761	771	766	751	760	766	790	797	757	773
2546	777	780	762	766	762	784	786	766	760	750	734	726	763
2547	753	787	882	916	933	926	924	995	975	985	1,001	1,037	926
2548	1,057	1,065	1,061	1,132	1,114	1,110	1,090	1,111	1,133	1,133	1,089	1,078	1,098
2549	1,081	1,108	1,108	1,095	1,096	1,123	1,143	1,131	1,124	1,095	1,066	1,057	1,102
2550	1,065	1,065											1,065

สำนักส่งเสริมการค้าสินค้าเกษตร



## ราคาขายส่งข้าวเหนียว 10% เมล็ดยาว ตลาดกรุงเทพมหานคร

PX007-2

หน่วย : บาท/100 กก.

ปี	มค.	กพ.	มีค.	เมษ.	พค.	มิย.	กค.	สค.	กย.	ตค.	พย.	ธค.	เฉลี่ย
2539	788	820	823	858	877	854	858	859	900	958	956	1,045	883
2540	1,098	1,103	1,124	1,117	1,169	1,201	1,394	1,450	1,546	1,531	1,425	1,510	1,306
2541	1,839	1,784	1,666	1,682	1,653	1,605	1,582	1,545	1,526	1,440	1,274	1,225	1,568
2542	1,231	1,108	974	888	901	839	823	881	966	845	894	935	940
2543	930	867	848	919	966	968	1,026	1,020	1,022	1,025	1,025	1,035	971
2544	1,071	1,030	996	986	985	1,020	1,024	996	985	868	895	891	979
2545	946	929	945	968	1,040	1,047	1,079	1,095	1,138	1,141	1,156	1,145	1,052
2546	1,141	1,163	1,165	1,165	1,165	1,166	1,156	1,371	1,391	1,405	1,239	1,260	1,232
2547	1,305	1,279	1,265	1,265	1,244	1,235	1,235	1,224	1,127	1,098	1,135	1,120	1,211
2548	1,147	1,150	1,150	1,150	1,150	1,150	1,150	1,150	1,150	1,150	1,095	1,090	1,140
2549	1,247	1,264	1,270	1,286	1,340	1,399	1,688	1,741	1,837	1,961	2,044	2,010	1,591
2550	2,023	2,040											2,032

## ราคาขายส่งปลายข้าวเหนียว A-1 ตลาดกรุงเทพมหานคร

หน่วย : บาท/100 กก.

ปี	มค.	กพ.	มีค.	เมษ.	พค.	มิย.	กค.	สค.	กย.	ตค.	พย.	ธค.	เฉลี่ย
2539	739	718	707	725	728	704	709	746	785	706	712	763	729
2540	842	846	858	852	855	859	924	958	1,018	1,018	1,052	1,007	924
2541	1,148	987	882	912	909	895	873	875	881	868	793	777	900
2542	800	771	746	754	759	754	745	758	824	674	634	595	735
2543	567	563	520	530	549	556	565	558	547	556	564	609	557
2544	731	870	869	891	926	966	952	843	817	790	680	709	837
2545	756	774	810	807	814	795	812	822	831	844	808	853	811
2546	857	858	845	845	845	817	821	863	904	846	848	865	851
2547	882	867	865	885	885	885	885	886	905	858	833	835	873
2548	844	845	865	915	868	865	865	875	875	875	875	905	873
2549	912	983	1,072	1,143	1,145	1,204	1,311	1,384	1,532	1,662	1,704	1,661	1,309
2550	1,640	1,640											1,640

สำนักส่งเสริมการค้าสินค้าเกษตร

## ราคาขายส่งข้าวสารหอมมะลิ 100% ชั้น 2 ในตลาดกรุงเทพมหานคร

PX007-3

หน่วย : บาท/100 กก.

ปี	มค.	กพ.	มีค.	เมย.	พค.	มิย.	กค.	สค.	กย.	ตค.	พย.	ธค.	เฉลี่ย
2539	1,038	1,079	1,086	1,074	1,056	1,085	1,108	1,197	1,410	1,042	1,405	1,420	1,167
2540	1,484	1,580	1,754	1,720	1,788	1,891	2,101	2,156	2,080	1,910	1,758	1,936	1,847
2541	2,564	2,386	2,156	2,068	2,088	2,033	1,896	1,810	1,698	1,518	1,422	1,430	1,922
2542	1,454	1,423	1,378	1,348	1,378	1,370	1,476	1,563	1,908	1,850	1,721	1,530	1,533
2543	1,520	1,531	1,543	1,563	1,727	1,840	2,028	2,015	1,983	1,970	1,910	1,887	1,793
2544	1,443	1,345	1,306	1,297	1,227	1,145	1,117	996	952	1,032	1,088	1,031	1,165
2545	1,021	1,053	1,044	1,050	1,105	1,219	1,309	1,311	1,345	1,275	1,278	1,252	1,189
2546	1,359	1,440	1,686	1,811	1,837	1,862	1,855	1,972	2,074	1,888	1,865	1,675	1,777
2547	1,856	1,766	1,760	1,743	1,681	1,606	1,477	1,454	1,379	1,427	1,510	1,510	1,597
2548	1,512	1,540	1,540	1,540	1,523	1,471	1,460	1,502	1,501	1,500	1,468	1,465	1,502
2549	1,465	1,538	1,590	1,590	1,618	1,668	1,809	1,825	1,816	1,804	1,621	1,670	1,668
2550	1,782	1,790											1,786

## ราคาขายส่งปลายข้าวสารหอมมะลิในตลาดกรุงเทพมหานคร

หน่วย : บาท/100 กก.

ปี	มค.	กพ.	มีค.	เมย.	พค.	มิย.	กค.	สค.	กย.	ตค.	พย.	ธค.	เฉลี่ย
2539	613	586	602	570	589	583	552	506	547	513	502	480	554
2540	518	564	591	591	608	610	645	661	694	677	668	809	636
2541	886	821	768	782	802	823	832	892	945	914	788	800	838
2542	826	822	825	824	827	824	839	812	825	812	712	616	797
2543	601	603	605	611	585	569	591	610	598	622	579	569	595
2544	572	582	624	651	692	757	781	810	802	805	712	685	706
2545	722	704	682	680	671	672	680	697	713	712	697	670	692
2546	636	650	628	605	614	639	642	673	705	704	678	728	659
2547	828	953	1,001	1,037	1,067	995	950	963	850	833	894	887	938
2548	913	909	881	875	868	846	850	907	899	898	869	823	878
2549	800	833	839	828	813	848	869	870	886	866	834	856	845
2550	895	930											913

สำนักส่งเสริมการค้าสินค้าเกษตร

ราคาขายส่งข้าวหอมปทุมธานี ตลาดกรุงเทพมหานคร

PX009

หน่วย : บาท/100 กก.

ปี	มค.	กพ.	มีค.	เมย.	พค.	มิย.	กค.	สค.	กย.	ตค.	พย.	ธค.	เฉลี่ย
2547	-	-	-	-	1,111	990	971	1,000	1,162	1,117	1,150	1,150	1,081
2548	1,150	1,150	1,150	1,150	1,150	1,150	1,150	1,180	1,190	1,190	1,190	1,190	1,166
2549	1,209	1,234	1,290	1,290	1,290	1,388	1,481	1,490	1,490	1,487	1,351	1,290	1,358
2550	1,373	1,390											1,382

ราคาขายส่งปลายข้าวหอมปทุมธานี ตลาดกรุงเทพมหานคร

หน่วย : บาท/100 กก.

ปี	มค.	กพ.	มีค.	เมย.	พค.	มิย.	กค.	สค.	กย.	ตค.	พย.	ธค.	เฉลี่ย
2547	-	-	-	-	901	880	821	840	806	798	844	862	844
2548	882	893	851	845	843	823	820	847	848	848	836	815	846
2549	789	800	817	811	792	809	818	818	826	825	782	793	807
2550	844	891											868

ราคาข้าวเปลือกหอมปทุมธานี ที่โรงสีรับซื้อในส่วนภูมิภาค

หน่วย : บาท/ตัน

ปี	มค.	กพ.	มีค.	เมย.	พค.	มิย.	กค.	สค.	กย.	ตค.	พย.	ธค.	เฉลี่ย
2547	-	-	-	-	-	-	-	-	5,810	5,968	6,220	6,221	6,055
2548	6,417	6,541	6,485	6,500	6,500	6,547	6,550	6,600	6,600	6,626	6,700	6,700	6,564
2549	6,700	6,880	6,800	6,750	6,750	6,780	6,845	7,159	7,050	6,686	6,532	6,521	6,788
2550	7,026	7,400											7,213

สำนักส่งเสริมการค้าสินค้าเกษตร

## สรุปปริมาณการส่งออกข้าวออกไปต่างประเทศรายเดือน

หน่วย : ปริมาณ/เมตริกตัน  
มูลค่า/ล้านบาท

เดือน	2535	2536	2537	2538	2539	2540	2541	2542	2543	2544	2545	2546	2547	2548	2549	2550
มค.	493,725	355,158	477,430	683,322	562,889	377,949	684,258	561,509	453,860	542,617	683,545	580,091	550,232	764,497	579,501	621,407
กพ.	361,739	247,666	416,838	638,035	430,992	287,899	564,678	435,160	531,032	468,532	531,389	544,549	704,296	588,663	585,601	554,229
มีค.	473,847	364,318	393,646	580,866	492,731	374,825	591,276	466,123	495,392	376,301	571,122	482,455	821,005	591,762	626,015	
<b>ไตรมาสแรก</b>	<b>1,329,311</b>	<b>967,142</b>	<b>1,287,914</b>	<b>1,902,223</b>	<b>1,486,612</b>	<b>1,040,673</b>	<b>1,840,212</b>	<b>1,462,792</b>	<b>1,480,284</b>	<b>1,387,450</b>	<b>1,786,056</b>	<b>1,607,095</b>	<b>2,075,533</b>	<b>1,944,922</b>	<b>1,791,117</b>	<b>1,175,636</b>
เมย.	501,622	349,076	309,502	374,147	417,077	418,520	547,554	379,246	403,915	547,252	483,273	556,881	800,361	588,838	599,232	
พค.	372,490	426,268	286,035	526,393	518,318	396,191	427,058	473,077	557,074	634,543	646,631	586,875	831,376	597,570	665,334	
มิย.	505,072	409,752	270,873	533,577	425,083	473,177	495,114	537,306	396,904	611,925	498,500	532,499	946,430	588,818	659,296	
<b>ไตรมาสที่ 2</b>	<b>1,379,184</b>	<b>1,185,096</b>	<b>866,410</b>	<b>1,434,117</b>	<b>1,360,478</b>	<b>1,287,888</b>	<b>1,469,726</b>	<b>1,389,629</b>	<b>1,357,893</b>	<b>1,793,720</b>	<b>1,628,404</b>	<b>1,676,255</b>	<b>2,578,167</b>	<b>1,775,226</b>	<b>1,923,862</b>	
กค.	456,637	532,645	271,935	405,274	415,273	425,167	529,767	615,205	544,933	523,064	533,432	684,057	1,003,889	561,690	553,948	
สค.	304,923	459,738	348,856	376,875	413,516	412,798	525,671	632,679	493,681	699,300	574,400	699,916	738,805	628,221	525,788	
กย.	308,614	297,151	390,331	435,860	312,445	462,548	416,133	623,196	521,024	722,541	565,366	633,782	879,905	560,741	624,922	
<b>ไตรมาสที่ 3</b>	<b>1,070,174</b>	<b>1,289,534</b>	<b>1,011,122</b>	<b>1,218,009</b>	<b>1,141,234</b>	<b>1,300,513</b>	<b>1,471,571</b>	<b>1,871,080</b>	<b>1,559,638</b>	<b>1,944,905</b>	<b>1,673,198</b>	<b>2,017,755</b>	<b>2,622,599</b>	<b>1,750,652</b>	<b>1,704,658</b>	
ตค.	310,211	429,540	422,637	337,186	352,704	465,190	461,287	564,073	697,394	813,038	908,034	716,841	1,089,458	600,084	697,756	
พย.	332,374	415,229	517,985	425,557	429,231	435,278	526,719	658,781	727,417	805,751	682,724	727,684	964,682	592,664	661,410	
ธค.	385,320	518,128	651,224	622,232	480,125	742,667	639,340	767,664	776,768	800,503	567,222	851,784	809,786	640,798	636,716	
<b>ไตรมาสที่ 4</b>	<b>1,027,905</b>	<b>1,362,897</b>	<b>1,591,846</b>	<b>1,384,975</b>	<b>1,262,060</b>	<b>1,643,135</b>	<b>1,627,346</b>	<b>1,990,518</b>	<b>2,201,579</b>	<b>2,419,292</b>	<b>2,157,980</b>	<b>2,296,309</b>	<b>2,863,926</b>	<b>1,833,546</b>	<b>1,995,882</b>	
<b>ปริมาณรวม</b>	<b>4,806,574</b>	<b>4,804,669</b>	<b>4,757,292</b>	<b>5,939,324</b>	<b>5,250,384</b>	<b>5,272,209</b>	<b>6,408,855</b>	<b>6,714,019</b>	<b>6,599,394</b>	<b>7,545,367</b>	<b>7,245,638</b>	<b>7,597,414</b>	<b>10,140,225</b>	<b>7,304,346</b>	<b>7,415,519</b>	<b>1,175,636</b>
<b>มูลค่ารวม</b>	<b>36,214</b>	<b>32,946</b>	<b>38,201</b>	<b>46,792</b>	<b>48,783</b>	<b>60,619</b>	<b>85,394</b>	<b>72,324</b>	<b>68,102</b>	<b>69,261</b>	<b>67,193</b>	<b>76,368</b>	<b>110,376</b>	<b>90,874</b>	<b>97,226</b>	<b>15,849</b>

ที่มา : สภาหอการค้าแห่งประเทศไทย (ตั้งแต่ปี 2541 - ปัจจุบันเป็นข้อมูลจากกรมการค้าต่างประเทศ)

กรมการค้าภายใน

## มันสำปะหลัง

1. ผลผลิตและความต้องการใช้	2546/47	2547/48	2548/49	ปี 2549/50*
(ล้านตันหัวมันสด)				
ผลผลิตของไทย	21.44	16.94	22.58	25.28
พื้นที่เพาะปลูก (ล้านไร่)	6.61	6.16	6.69	7.12
การส่งออก (ล้านตันผลิตภัณฑ์)				ประมาณการ
- มันเส้น	2.81	2.77	3.82	3.72
- มันอัดเม็ด	2.21	0.26	0.39	0.20
- แป้งมัน	1.61	1.60	2.31	2.66
2. ต้นทุนการผลิตหัวมันสด (บาท/กก.)	0.88	0.92	0.84	0.85
3. ราคา (บาท/กก.)				(ก.พ.50)
หัวมันสดคณะกรรมการขายได้	0.87	1.31	1.21	1.16
หัวมันสดซื้อแป้ง 25% จ.นครราชสีมา	1.06	1.50	1.20	1.21
มันอัดเม็ด FOB (US\$/ตัน)	71.06	-	111.00	-
แป้งมัน FOB (US\$/ตัน)	181.66	232.50	245.00	250.00

#### 4. นโยบายและมาตรการ ปี 2548/49

คณะกรรมการ คชก. มีมติเมื่อวันที่ 7 ธันวาคม 2548 4 พฤษภาคม และ 19 มิถุนายน 2549 เห็นชอบให้รับจำนำหัวมันสดจากเกษตรกรรายละไม่เกิน 500 ตัน หรือเป็นวงเงินไม่เกินรายละ 750,000 บาท ปริมาณหัวมันสด 5 ล้านตัน เพื่อแปรสภาพเป็นมันเส้นและแป้งมัน ระยะเวลารับจำนำเดือนธันวาคม 2548 – พฤษภาคม 2549 โดยราคารับจำนำหัวมันสด ซื้อแป้ง 25% ณ จุดรับจำนำเดือนธันวาคม 2548 กก.ละ 1.30 บาท และเดือนมกราคม – พฤษภาคม 2549 กก.ละ 1.50 บาท ทั้งนี้ ให้เริ่มดำเนินการเมื่อราคาหัวมันสดต่ำกว่าหรือมีแนวโน้มว่าจะต่ำกว่าราคาที่กำหนดให้รับจำนำ

- ผลดำเนินการ อคส. เปิดรับจำนำ ณ ลานมัน รวม 124 จุด ใน 20 จังหวัด มีเกษตรกรมา จำนำ 26,750 ราย หัวมันสด 777,879 ตัน แปรสภาพเป็นมันเส้น 326,840 ตัน (ไถล่อน 5,420 ตันและจ่ายคืน 17 ตัน ตัดน้ำหนัก 221 ตัน) จำหน่ายทั้งหมดแล้วเมื่อวันที่ 5 มิถุนายน 2549 ผู้ซื้อรับมอบแล้ว 271,968 ตัน ซึ่งครบกำหนดรับมอบภายในวันที่ 30 พฤศจิกายน 2549 ณ 28 ก.พ.50 คงเหลือยังไม่ได้รับมอบ 53,975 ตัน

#### 5. นโยบายและมาตรการ ปี 2549/50

คณะกรรมการนโยบายและมาตรการช่วยเหลือเกษตรกร (คชก.) ได้มีมติเมื่อวันที่ 2 พฤศจิกายน 2549 เห็นชอบมาตรการแทรกแซงตลาดมันสำปะหลัง ปี 2549/50 ด้วยการรับจำนำหัวมันสำปะหลังสดจากเกษตรกร

ปริมาณการรับจำนำหัวมันสำปะหลังสดรวม 7.5 ล้านตัน เพื่อแปรรูปเป็นมันเส้นและแป้งมันสำปะหลัง ระยะเวลาการรับจำนำ เดือนพฤศจิกายน 2549 – เมษายน 2550 กำหนดราคาจำนำมันสำปะหลังสด เชื้อแป้ง 25% ณ จุดรับจำนำเป็นขั้นบันไดเดือนพฤศจิกายน 2549 กก.ละ 1.25 บาท เพิ่มขึ้นเดือนละ 0.05 บาท เป็น กก.ละ 1.50 บาท ในเดือนเมษายน 2550

การดำเนินการ 1) ผู้สมัครเข้าร่วมโครงการฯ แล้ว จำนวน 336 ราย ใน 28 จังหวัด แยกเป็นโรงแป้ง 26 โรง ลานมัน 310 ราย ณ 28 กุมภาพันธ์ 2550 เปิดจุดรับจำนำแล้ว ลานมัน 150 รายใน 19 จังหวัด และโรงแป้ง 13 โรง เกษตรกรนำผลผลิตมาจำนำรวม 435,519 ตัน แปรรูปเป็นมันเส้น 99,706 ตัน แป้งมัน 43,322 ตัน 2) กษ. จดทะเบียนเกษตรกรผู้ปลูกมันสำปะหลัง ณ 28 กุมภาพันธ์ 2550 รวม 155,007 ราย ผลผลิตรวม 16,677,644 ตัน 3) ธ.ก.ส. ฟ่อนคันชำระหนี้ของเกษตรกรถึงเดือนพฤษภาคม 2550

## 6. สถานการณ์ปี 2549/50

### 6.1 ในประเทศ

ผลผลิตปี 2549/50 ในเดือนกุมภาพันธ์ 2550 ปริมาณออกสู่ตลาดร้อยละ 67 ของผลผลิตทั้งหมด (25.28 ล้านตัน) เกษตรกรทยอยขูดหัวมันออกสู่ตลาดอย่างต่อเนื่อง ในขณะที่ผลผลิตเหลืออยู่ในมือเกษตรกรน้อยลง โดยมีบางส่วนรอราคาเพื่อเข้าร่วมโครงการรับจำนำฯ และเก็บไว้ทำพันธุ์ฤดูใหม่ ราคารับซื้อหัวมันสด เชื้อแป้ง 25% ณ โรงแป้ง จังหวัดนครราชสีมา กก.ละ 1.12-1.24 บาท ส่วนราคารับซื้อหัวมันสำปะหลังสดชนิดละ ณ ลานมัน อยู่ที่ กก.ละ 1.10 – 1.15 บาท ทรงตัวเท่าเดือนก่อน (ม.ค.50) ซึ่งในภาคตะวันออกเฉียงเหนือระดับราคายังต่ำกว่าราคารับจำนำมาก ทำให้เกษตรกรจำนำหัวมันกับทางภาครัฐ ส่วนภาคตะวันออก ราคารับซื้อหัวมันสดสูงขึ้น อยู่ในเกณฑ์ใกล้เคียงกับราคารับจำนำ (ก.พ.50 กก.ละ 1.40 บาท) เนื่องจากผู้ประกอบการมีความต้องการวัตถุดิบเพื่อแปรรูปส่งออกจำนวนมาก จึงแข่งขันกันรับซื้อ

สำหรับในเดือนมีนาคม 2550 ราคามีแนวโน้มสูงขึ้น เนื่องจากภาวะการส่งออกมันเส้นไปจีน และแป้งมันไปอินโดนีเซียยังคงมีปริมาณการสั่งซื้ออย่างต่อเนื่อง

### 6.2 ต่างประเทศ

ตลาดต่างประเทศ โดยเฉพาะจีนมีความต้องการมันเส้นจากไทยอย่างต่อเนื่องเพื่อใช้ผลิตแอลกอฮอล์ กรดมะนาว และเอทานอล จึงมีการสั่งซื้อล่วงหน้าเป็นจำนวนมาก ส่วนมันอัดเม็ด ราคาของไทยอยู่ในเกณฑ์สูงเมื่อเทียบกับราคาธัญพืชในสหภาพยุโรป แม้ว่าธัญพืชของยุโรปจะได้รับผลกระทบจากภาวะแห้งแล้ง ทำให้มีการสั่งซื้อมาไม่มากนัก สำหรับแป้งมันมีการสั่งซื้อจากไต้หวันและอินโดนีเซียอย่างต่อเนื่อง

สำนักส่งเสริมการค้าสินค้าเกษตร

มีนาคม 2550

Agri\_24, มีนฯ F : ราชเดือน50

ราคามันสำปะหลังและผลิตภัณฑ์

Agri-24 ฝั่งขบวนเดือน 50 F : ราคาขี้มัน

	ต.ค.	พ.ย.	ธ.ค.	ม.ค.	ก.พ.	มี.ค.	เม.ย.	พ.ค.	มิ.ย.	ก.ค.	ส.ค.	ก.ย.	เฉลี่ย
<b>1. ราคามันสดเกรดกรขายได้ : สำนักงานเศรษฐกิจการเกษตร</b>													
2543/44	0.56	0.64	0.67	0.67	0.66	0.68	0.69	0.83	0.99	1.06	1.03	0.93	0.69
2544/45	0.93	0.99	0.99	1.03	1.05	1.11	1.16	1.12	1.06	1.02	1.04	0.98	1.05
2545/46	0.91	0.94	0.97	0.93	0.94	0.93	0.93	0.92	0.91	0.88	0.82	0.81	0.93
2546/47	0.77	0.79	0.82	0.82	0.76	0.74	0.80	0.83	0.98	1.00	1.06	1.09	0.80
2547/48	1.04	1.10	1.20	1.30	1.39	1.48	1.47	1.40	1.30	1.30	1.40	1.30	1.33
2548/49	1.21	1.27	1.40	1.37	1.38	1.36	1.30	0.99	0.99	0.96	0.94	0.94	1.29
2549/50	0.87	1.00	1.13	1.12	1.16								1.06
<b>2. ราคามันสดเชื้อแป้ง 25% จนครราชสีมา</b>													
2543/44	0.72	0.74	0.83	0.83	0.82	0.84	0.88	1.03	1.14	1.30	1.30	1.24	0.97
2544/45	1.16	1.18	1.18	1.16	1.17	1.27	1.33	1.31	1.32	1.26	1.16	1.14	1.22
2545/46	1.06	1.06	1.16	1.02	1.05	0.98	1.02	1.00	0.97	0.96	0.96	0.93	1.01
2546/47	0.91	0.95	1.02	0.99	0.95	0.96	1.04	1.13	1.18	1.21	1.21	1.17	1.06
2547/48	1.12	1.20	1.29	1.49	1.53	1.59	1.65	1.68	1.68	1.65	1.54	1.52	1.50
2548/49	1.45	1.46	1.52	1.43	1.41	1.32	1.27	1.18	1.17	1.12	1.06	1.06	1.29
2549/50	1.06	1.15	1.18	1.18	1.21								1.16
<b>3. ราคาส่งออก เอฟ.โอ.บี.มันเส้น</b>													
2543/44	-	-	-	-	-	-	-	-	-	-	-	-	-
2544/45	-	-	-	-	-	2.98	3.03	3.03	3.06	3.04	3.11	3.07	3.05
2545/46	2.96	2.93	2.89	2.81	2.82	2.85	2.90	2.90	2.82	2.83	2.82	2.82	2.86
2546/47	2.81	2.90	2.96	2.84	2.72	2.63	2.90	3.11	3.33	3.54	3.80	3.80	3.11
2547/48	3.29	3.29	3.40	3.76	4.00	4.36	4.46	4.51	4.73	4.83	4.76	4.73	4.18
2548/49	4.56	4.35	4.21	4.02	4.04	3.75	3.86	3.95	4.35	4.37	4.25	4.25	4.16
2549/50	4.22	3.94	4.20	4.02	3.94								4.06
<b>4. ราคาส่งออก เอฟ.โอ.บี.แป้งมัน</b>													
2543/44	6.44	6.53	6.65	6.66	6.58	7.32	7.74	8.06	8.34	8.51	8.15	7.75	7.39
2544/45	7.75	7.80	7.62	7.83	7.96	8.42	8.76	8.53	8.03	7.52	7.71	7.46	7.95
2545/46	7.47	7.55	7.55	7.67	7.79	7.77	7.66	7.29	7.06	6.87	6.87	6.64	7.35
2546/47	6.52	6.65	7.11	6.91	6.61	6.89	7.16	7.68	7.82	7.84	7.95	7.95	7.26
2547/48	7.93	7.83	7.88	8.88	9.42	10.44	11.21	11.10	11.40	11.21	9.64	9.51	9.70
2548/49	9.47	9.19	9.30	8.97	9.01	8.32	8.49	8.32	8.39	8.23	7.77	7.73	8.60
2549/50	7.89	8.45	8.55	8.76	8.88								8.51

สำนักงานเศรษฐกิจการเกษตร, กรมการค้าภายใน, สมาคมการค้ามันสำปะหลังไทย

ปริมาณการส่งออกมันสำปะหลัง

หน่วย : ตัน

	ต.ค.	พ.ย.	ธ.ค.	ม.ค.	ก.พ.	มี.ค.	เม.ย.	พ.ค.	มิ.ย.	ก.ค.	ส.ค.	ก.ย.	รวม
<b>1. ปริมาณการส่งออกมันเส้น</b>													
2543/44	9,310	39,520	89	19,958	101,590	26,284	60,174	85,586	48,234	301,956	256,264	107,223	915,220
2544/45	36,866	10,080	70,804	108,895	167,816	70,205	163,913	153,604	52,746	139,801	154,008	168,695	1,297,434
2545/46	12,000	54,835	122,515	124,015	312,651	75,228	376,459	126,398	105,678	87,865	172,496	37,904	1,608,042
2546/47	46,915	92,409	258,108	328,407	171,706	157,904	226,123	211,811	427,336	221,686	278,619	202,177	2,623,202
2547/48	115,748	219,937	244,532	156,113	197,141	313,386	214,612	336,599	180,921	282,829	217,839	147,369	2,627,027
2548/49	136,728	273,082	316,322	294,264	407,051	283,804	171,660	258,455	313,228	486,538	258,133	306,519	3,505,784
2549/50	342,132	322,559	376,015										1,040,705
<b>2. ปริมาณการส่งออกแป้งมันดิบ</b>													
2543/44	91,317	102,577	100,613	91,048	96,617	78,061	62,317	64,637	58,491	48,049	75,586	71,348	940,661
2544/45	78,258	68,603	69,980	72,530	81,931	73,639	61,605	50,938	44,423	58,701	71,978	76,532	809,118
2545/46	88,302	93,664	75,146	106,524	108,849	104,626	97,088	71,693	70,054	66,297	71,929	90,960	1,045,132
2546/47	107,470	93,318	95,245	105,007	98,104	104,317	86,566	98,526	95,259	78,603	78,950	86,183	1,127,547
2547/48	102,786	91,678	88,689	66,634	70,098	87,556	74,581	66,437	72,005	62,656	75,018	121,694	979,833
2548/49	121,710	109,907	88,681	119,783	130,847	133,447	116,149	115,639	126,303	119,528	158,416	136,690	1,477,100
2549/50	175,912	183,936	155,158										515,007
<b>3. ปริมาณการส่งออกแป้งมันแปรรูป</b>													
2543/44	29,927	37,463	26,171	33,571	25,865	43,475	27,487	40,771	33,108	33,168	36,409	35,262	402,678
2544/45	35,759	42,813	34,041	38,408	29,786	40,559	41,079	44,292	36,904	39,512	32,680	37,523	453,356
2545/46	38,217	41,732	37,744	42,820	38,708	48,157	52,384	49,493	37,609	41,982	36,915	46,012	511,773
2546/47	42,095	42,209	47,131	45,083	51,189	53,509	61,390	53,635	55,170	47,928	53,435	58,410	611,184
2547/48	60,540	53,245	59,571	51,801	42,143	53,474	60,525	63,277	46,155	46,330	42,275	47,732	627,068
2548/49	45,758	50,978	46,046	45,621	48,813	65,884	45,164	61,049	43,391	49,570	47,470	52,430	602,174
2549/50	56,268	66,497	59,760										182,524

ที่มา : กรมศุลกากร

ปีการผลิต	ม.ค.	ก.พ.	มี.ค.	เม.ย.	พ.ค.	มิ.ย.	ก.ค.	ส.ค.	ก.ย.	ต.ค.	พ.ย.	ธ.ค.	เฉลี่ย
<b>1. จังหวัดนครราชสีมา</b>													
ปี 2541	1.24	1.58	1.94	2.28	2.15	2.15	2.20	1.80	1.46	1.28	1.35	1.10	1.71
ปี 2542	0.98	1.04	1.07	1.07	1.00	0.91	0.89	0.80	0.77	0.78	0.85	0.90	0.92
ปี 2543	0.82	0.79	0.79	0.83	0.83	0.80	0.84	0.79	0.73	0.72	0.74	0.83	0.79
ปี 2544	0.83	0.82	0.84	0.88	1.03	1.14	1.30	1.30	1.24	1.16	1.18	1.18	1.08
ปี 2545	1.16	1.17	1.27	1.33	1.31	1.32	1.26	1.16	1.14	1.06	1.06	1.16	1.20
ปี 2546	1.07	1.05	0.98	1.02	1.00	0.97	0.96	0.96	0.93	0.91	0.95	1.02	0.99
ปี 2547	0.99	0.95	0.96	1.04	1.13	1.18	1.21	1.21	1.17	1.12	1.20	1.29	1.12
ปี 2548	1.49	1.53	1.59	1.65	1.68	1.68	1.65	1.54	1.52	1.45	1.46	1.52	1.56
ปี 2549	1.43	1.41	1.32	1.27	1.18	1.17	1.12	1.06	1.06	1.06	1.15	1.18	1.20
ปี 2550	1.18	1.21											1.20
<b>2. จังหวัดกาฬสินธุ์</b>													
ปี 2541	1.26	1.37	1.66	1.70	1.83	1.90	1.88	1.64	1.38	1.22	1.24	1.18	1.52
ปี 2542	0.94	0.98	0.99	1.03	0.98	0.84	0.79	0.73	0.57	0.62	0.74	0.88	0.84
ปี 2543	0.89	0.83	0.79	0.80	0.75	0.72	0.69	0.65	0.62	0.61	0.65	-	0.73
ปี 2544	0.70	0.74	0.76	0.80	0.92	1.05	1.18	1.02	1.05	1.08	1.08	1.13	0.96
ปี 2545	1.15	1.19	1.24	1.25	1.25	1.23	1.14	1.04	0.92	0.94	1.02	1.07	1.12
ปี 2546	1.07	1.07	1.05	1.05	1.00	0.96	0.89	0.86	0.82	0.80	0.86	0.99	0.95
ปี 2547	0.96	0.86	0.86	0.90	0.94	1.11	1.05	1.05	1.07	1.13	1.16	1.17	1.02
ปี 2548	1.27	1.40	1.56	1.63	1.67	1.64	1.47	1.23	1.23	1.25	1.28	1.28	1.41
ปี 2549	1.48	1.48	1.44	1.25	1.16	1.08	1.03	0.95	0.89	0.91	1.08	1.23	1.17
ปี 2550	1.22	1.24											1.23
<b>3. จังหวัดชลบุรี</b>													
ปี 2541	1.22	1.42	1.60	1.77	1.75	-	-	1.42	1.25	1.02	1.08	0.93	1.35
ปี 2542	0.98	0.96	1.04	1.03	0.98	0.82	0.71	0.68	0.69	0.69	0.71	0.76	0.84
ปี 2543	0.71	0.66	0.65	0.70	0.71	0.71	0.72	0.72	0.69	0.65	0.66	0.72	0.69
ปี 2544	0.76	0.80	0.81	0.85	0.94	1.06	1.23	1.16	1.10	1.10	1.15	1.16	1.01
ปี 2545	1.13	1.14	1.14	1.23	1.22	1.14	1.00	1.00	1.02	1.00	0.98	1.04	1.09
ปี 2546	1.06	1.02	0.95	0.91	0.89	0.85	0.86	0.87	0.91	0.87	0.87	0.95	0.92
ปี 2547	0.92	0.83	0.86	0.99	1.05	1.12	1.14	1.20	1.23	1.18	1.20	1.30	1.09
ปี 2548	1.37	1.49	1.63	1.72	1.57	1.56	1.53	1.51	1.43	1.35	1.44	1.53	1.51
ปี 2549	1.46	1.37	1.34	1.26	1.19	1.19	1.16	1.06	1.04	1.05	1.24	1.26	1.22
ปี 2550	1.32	1.30											1.31
<b>4. เฉลี่ย 3 จังหวัด</b>													
ปี 2541	1.24	1.46	1.73	1.92	1.91	2.03	2.04	1.62	1.36	1.17	1.22	1.07	1.56
ปี 2542	0.97	0.99	1.03	1.04	0.99	0.86	0.80	0.74	0.68	0.70	0.77	0.85	0.87
ปี 2543	0.81	0.76	0.74	0.78	0.76	0.74	0.75	0.72	0.68	0.66	0.68	0.78	0.74
ปี 2544	0.76	0.79	0.80	0.84	0.96	1.08	1.24	1.16	1.13	1.11	1.14	1.16	1.01
ปี 2545	1.15	1.17	1.22	1.27	1.26	1.23	1.13	1.07	1.03	1.00	1.02	1.09	1.14
ปี 2546	1.07	1.05	0.99	0.99	0.96	0.93	0.90	0.90	0.89	0.86	0.89	0.99	0.95
ปี 2547	0.96	0.88	0.89	0.98	1.04	1.14	1.13	1.15	1.16	1.14	1.19	1.25	1.08
ปี 2548	1.38	1.47	1.59	1.67	1.64	1.63	1.55	1.43	1.39	1.35	1.39	1.44	1.49
ปี 2549	1.46	1.42	1.37	1.26	1.18	1.15	1.10	1.02	1.00	1.01	1.16	1.22	1.19
ปี 2550	1.24	1.25											1.25



## ยางพารา

1. ผลผลิตและความต้องการใช้		ปี 2546	ปี 2547	ปี 2548	ปี 2549	ปี 2550
		(ประมาณการ)				
ผลผลิตโลก	(ล้านตัน)	7.97	8.63	8.70	8.76	8.80
การใช้ของโลก	(ล้านตัน)	7.96	8.34	8.78	8.73	8.78
ผลผลิตไทย	(ล้านตัน)	2.85	2.98	2.95	3.03	3.10
การใช้ภายในประเทศ	(ล้านตัน)	0.30	0.32	0.34	0.35	0.36
ปริมาณส่งออก	(ล้านตัน)	3.11	3.02	2.95	3.06	2.90
มูลค่าส่งออก	(ล้านบาท)	115,827	137,604	148,868	205,374	188,305
ที่มา : IRSG , สำนักงานเศรษฐกิจการเกษตร, กรมศุลกากร						
2. ต้นทุน (บาท/กก.)		27.93	31.80	34.14	38.55	38.55
3. ราคา (บาท/กก.)		(ก.พ.50)				
ยางแผ่นดิบชั้น 3		37.63	44.61	52.19	68.18	72.22
(เกษตรกรขายได้)						
ยางแผ่นรมควันชั้น 3		43.26	51.51	60.34	80.03	82.44
(เอฟ.โอ.บี.ท่าเรือกรุงเทพฯ)						
ยางแผ่นรมควันชั้น 3		43.61	51.01	59.72	78.71	82.11
(ซื้อขายล่วงหน้า ตลาดสิงคโปร์)						

### 4. สภาพปัญหาและการแก้ไขปัญหา

4.1 ในช่วงที่ผ่านมา (ปี 2535 - ปี 2544) ได้เกิดปัญหาราคายางพาราดกต่ำ กระทรวงเกษตรฯ โดยองค์การสวนยาง (อศย.) ได้แทรกแซงตลาดอย่างต่อเนื่อง โดยใช้เงินกู้จากธนาคารกรุงไทยรวมประมาณ 21,000 ล้านบาท เพื่อใช้หมุนเวียนรับซื้อยาง และเกิดภาวะขาดทุนในการดำเนินการประมาณ 15,000 ล้านบาท

4.2 ได้มีการจัดตั้งบริษัทร่วมทุนยาง 3 ประเทศ (ไทย อินโดนีเซีย และมาเลเซีย) มีวัตถุประสงค์เพื่อรักษาเสถียรภาพราคายาง ซึ่งเป็นที่คาดว่าจะทำให้ราคายางเคลื่อนไหวอยู่ในเกณฑ์สูงอย่างยั่งยืน และประเทศผู้ผลิตมีอำนาจต่อรองและการจัดการด้านการตลาด ทั้งนี้ กรม.ได้มีมติ (28 เม.ย.46) เห็นชอบให้จัดสรรเงิน 100 ล้านเหรียญสหรัฐฯ หรือ 4,400 ล้านบาท ใช้ลงทุนในบริษัทร่วมทุนฯ

4.3 กรม.ได้มีมติ (25 กค.49) เห็นชอบการแก้ไขปัญหายางพาราจังหวัดชายแดนภาคใต้ตามที่สำนักงานสภาความมั่นคงแห่งชาติเสนอโดยขยายระยะเวลาโครงการตลาดกลางยางพาราเคลื่อนที่ระดับอำเภอใน 3 จังหวัดชายแดนภาคใต้ (ปัตตานี ยะลา และนราธิวาส) และให้ชะลอการขอดำเนินการจัดตั้งตลาดกลางยางพาราจังหวัดยะลาไว้ก่อน

## 5. สถานการณ์ปัจจุบัน

### 5.1 สถานการณ์ตลาดโลก

ผลผลิตยางธรรมชาติของโลกมีประมาณ 8.80 ล้านตัน เพิ่มขึ้นจากปี 2549 จำนวน 0.043 ล้านตัน หรือคิดเป็นร้อยละ 0.49 เนื่องจากการขยายพื้นที่ปลูกของประเทศผู้ผลิต ได้แก่ อินโดนีเซีย อินเดีย และเวียดนาม ส่วนการใช้ยางธรรมชาติของโลก ประมาณ 8.778 ล้านตัน เพิ่มขึ้นจากปีที่ผ่านมา 0.052 ล้านตัน หรือคิดเป็นร้อยละ 0.56 เนื่องจากความต้องการใช้ในอุตสาหกรรมยานยนต์ขยายตัวเพิ่มขึ้น

### 5.2 สถานการณ์ภายในประเทศ

ขณะนี้ในช่วงต้นยางผลัดใบเกษตรกรส่วนใหญ่หยุดกรีดยาง ส่งผลให้ปริมาณยางออกสู่ตลาดลดลง ราคายางเคลื่อนไหวอยู่ในเกณฑ์สูง

~~~~~

สำนักส่งเสริมการค้าสินค้าเกษตร  
กรมการค้าภายใน  
มีนาคม 2550

ราคายางพาราภายในประเทศและต่างประเทศ

ภายใน (1) 7พ.ค.49

หน่วย :บาท/กก.

| ปี                                                                | มค.   | กพ.   | มีค.  | เมย.  | พค.   | มิย.   | กค.   | สค.                                                   | กย.   | ตค.   | พย.   | ธค.   | เฉลี่ย |
|-------------------------------------------------------------------|-------|-------|-------|-------|-------|--------|-------|-------------------------------------------------------|-------|-------|-------|-------|--------|
| <b>1. ราคายางแผ่นดิบชั้น 3 ที่เกษตรกรขายได้</b>                   |       |       |       |       |       |        |       |                                                       |       |       |       |       |        |
|                                                                   |       |       |       |       |       |        |       | ที่มา : สำนักงานเศรษฐกิจการเกษตร                      |       |       |       |       |        |
| 2544                                                              | 21.75 | 21.74 | 20.72 | 22.01 | 23.82 | 24.34  | 22.60 | 21.30                                                 | 19.46 | 19.11 | 18.53 | 15.93 | 20.94  |
| 2545                                                              | 20.15 | 22.58 | 23.60 | 23.32 | 24.25 | 29.90  | 28.82 | 30.15                                                 | 32.35 | 30.00 | 29.97 | 30.16 | 27.10  |
| 2546                                                              | 32.43 | 34.82 | 38.60 | 36.52 | 35.23 | 36.92  | 35.59 | 36.94                                                 | 38.37 | 43.45 | 42.94 | 39.76 | 37.63  |
| 2547                                                              | 41.41 | 41.85 | 44.57 | 45.94 | 47.63 | 49.72  | 46.06 | 44.54                                                 | 44.68 | 45.53 | 43.44 | 39.94 | 44.61  |
| 2548                                                              | 39.14 | 41.99 | 43.50 | 44.68 | 46.52 | 52.22  | 59.75 | 58.21                                                 | 61.47 | 61.93 | 56.30 | 60.57 | 52.19  |
| 2549                                                              | 65.28 | 69.79 | 71.96 | 73.50 | 81.22 | 93.45  | 82.76 | 69.98                                                 | 55.71 | 57.12 | 47.98 | 49.47 | 68.19  |
| 2550                                                              | 63.06 | 72.22 |       |       |       |        |       |                                                       |       |       |       |       | 67.64  |
| <b>2. ราคายางแผ่นดิบชั้น 3 ตลาดหาดใหญ่</b>                        |       |       |       |       |       |        |       |                                                       |       |       |       |       |        |
|                                                                   |       |       |       |       |       |        |       | ที่มา : สถาบันวิจัยยาง                                |       |       |       |       |        |
| 2544                                                              | 23.53 | 23.48 | 22.37 | 24.11 | 25.54 | 27.15  | 23.92 | 22.75                                                 | 24.41 | 21.04 | 21.24 | 22.10 | 23.47  |
| 2545                                                              | 21.79 | 23.96 | 25.63 | 25.95 | 26.90 | 34.52  | 30.83 | 32.35                                                 | 34.08 | 31.90 | 32.04 | 31.57 | 29.29  |
| 2546                                                              | 37.83 | 37.30 | 41.17 | 40.89 | 38.40 | 41.21  | 39.17 | 39.28                                                 | 41.93 | 48.32 | 45.44 | 43.02 | 41.16  |
| 2547                                                              | 42.93 | 44.06 | 47.25 | 49.09 | 50.53 | 52.10  | 47.40 | 46.28                                                 | 46.35 | 47.32 | 44.89 | 42.94 | 46.76  |
| 2548                                                              | 42.94 | 42.68 | 45.71 | 48.01 | 47.77 | 58.17  | 66.76 | 62.91                                                 | 69.89 | 70.12 | 60.00 | 66.36 | 56.78  |
| 2549                                                              | 68.90 | 73.47 | 75.20 | 67.98 | 88.89 | 97.58  | 84.92 | 73.17                                                 | 68.73 | 60.54 | 51.02 | 54.99 | 72.12  |
| 2550                                                              | 67.50 | 75.04 |       |       |       |        |       |                                                       |       |       |       |       | 71.27  |
| <b>3. ราคาส่งออกยางแผ่นรมควันชั้น 3 (เอฟ.โอ.บี) ทำเรือกรุงเทพ</b> |       |       |       |       |       |        |       |                                                       |       |       |       |       |        |
|                                                                   |       |       |       |       |       |        |       | ที่มา : สถาบันวิจัยยาง/สทง.กองทุนสงเคราะห์การทำสวนยาง |       |       |       |       |        |
| 2544                                                              | 26.15 | 25.91 | 25.39 | 26.07 | 26.90 | 27.69  | 27.39 | 26.15                                                 | 24.42 | 23.80 | 23.10 | 21.08 | 25.34  |
| 2545                                                              | 24.20 | 27.06 | 29.06 | 29.28 | 29.78 | 37.46  | 34.86 | 35.83                                                 | 38.42 | 36.45 | 36.20 | 36.10 | 32.89  |
| 2546                                                              | 36.25 | 39.35 | 41.13 | 40.70 | 41.48 | 43.30  | 41.50 | 43.45                                                 | 43.70 | 45.60 | 53.08 | 49.55 | 43.26  |
| 2547                                                              | 48.15 | 49.68 | 52.35 | 52.82 | 54.10 | 55.88  | 52.60 | 51.70                                                 | 51.17 | 52.48 | 50.30 | 46.83 | 51.51  |
| 2548                                                              | 45.92 | 47.53 | 50.42 | 52.29 | 53.61 | 58.73  | 72.20 | 66.72                                                 | 70.15 | 70.19 | 67.30 | 69.01 | 60.34  |
| 2549                                                              | 74.09 | 82.05 | 81.16 | 82.27 | 93.47 | 104.25 | 96.73 | 83.65                                                 | 68.98 | 69.81 | 60.83 | 63.01 | 80.03  |
| 2550                                                              | 75.04 | 82.44 |       |       |       |        |       |                                                       |       |       |       |       | 78.74  |
| <b>4. ราคาส่งออกยางแผ่นรมควันชั้น 3 ตลาดมาเลเซีย (เอฟ.โอ.บี)</b>  |       |       |       |       |       |        |       |                                                       |       |       |       |       |        |
|                                                                   |       |       |       |       |       |        |       | ที่มา : สถาบันวิจัยยาง                                |       |       |       |       |        |
| 2542                                                              | 24.31 | 23.22 | 22.11 | 20.77 | 20.66 | 20.54  | 19.56 | 19.78                                                 | 22.18 | 24.07 | 27.01 | 24.80 | 22.42  |
| 2543                                                              | 23.02 | 26.60 | 25.61 | 25.93 | 26.92 | 26.01  | 25.46 | 27.29                                                 | 26.94 | 28.05 | 27.80 | 28.03 | 26.47  |
| 2544                                                              | 27.53 | 26.34 | 24.24 | 25.63 | 26.99 | 27.37  | 26.05 | 25.97                                                 | 23.71 | 23.74 | 23.10 | 22.86 | 25.29  |
| 2545                                                              | 23.41 | 26.02 | 28.70 | 29.51 | 29.52 | 29.91  | 37.98 | 37.92                                                 | 38.00 | 34.66 | 34.86 | 34.78 | 32.11  |
| 2546                                                              | 35.20 | -     | -     | -     | -     | -      | -     | -                                                     | -     | -     | -     | -     | 35.20  |
| <b>5. ราคายางแผ่นรมควันชั้น 3 ตลาดสิงคโปร์ (เอฟ.โอ.บี)</b>        |       |       |       |       |       |        |       |                                                       |       |       |       |       |        |
|                                                                   |       |       |       |       |       |        |       | ที่มา : สถาบันวิจัยยาง                                |       |       |       |       |        |
| 2544                                                              | 26.12 | 25.67 | 25.07 | 26.55 | 27.27 | 28.56  | 27.86 | 25.70                                                 | 25.04 | 23.27 | 23.10 | 23.20 | 25.62  |
| 2545                                                              | 23.40 | 26.71 | 27.87 | 28.28 | 28.84 | 32.32  | 33.29 | 38.06                                                 | 36.93 | 36.16 | 36.20 | 36.22 | 32.02  |
| 2546                                                              | 38.81 | 41.31 | 45.02 | 40.29 | 39.78 | 40.24  | 40.09 | 43.30                                                 | 44.40 | 50.65 | 50.27 | 49.20 | 43.61  |
| 2547                                                              | 48.36 | 50.38 | 52.56 | 53.69 | 53.52 | 54.81  | 51.28 | 51.26                                                 | 50.93 | 52.20 | 46.59 | 46.52 | 51.01  |
| 2548                                                              | 45.91 | 48.67 | 50.08 | 51.36 | 52.48 | 57.98  | 70.96 | 66.72                                                 | 68.58 | 69.27 | 66.12 | 68.46 | 59.72  |
| 2549                                                              | 72.97 | 81.57 | 80.80 | 81.18 | 92.40 | 102.48 | 93.10 | 81.44                                                 | 67.65 | 68.27 | 59.82 | 62.83 | 78.71  |
| 2550                                                              | 75.21 | 82.11 |       |       |       |        |       |                                                       |       |       |       |       | 78.66  |
| <b>6. ราคาน้ำยางสด ที่เกษตรกรขายได้</b>                           |       |       |       |       |       |        |       |                                                       |       |       |       |       |        |
|                                                                   |       |       |       |       |       |        |       | ที่มา : สำนักงานเศรษฐกิจการเกษตร                      |       |       |       |       |        |
| 2544                                                              | 19.46 | 20.99 | 20.54 | 20.76 | 21.92 | 23.50  | 22.66 | 20.57                                                 | 19.27 | 17.53 | 17.35 | 13.84 | 19.87  |
| 2545                                                              | 17.47 | 20.40 | 22.35 | 23.92 | 23.93 | 26.78  | 27.86 | 25.71                                                 | 28.61 | 27.95 | 26.80 | 27.99 | 24.98  |
| 2546                                                              | 30.13 | 32.07 | 37.78 | 39.59 | 37.46 | 38.87  | 35.08 | 37.61                                                 | 38.21 | 42.76 | 41.15 | 36.39 | 37.26  |
| 2547                                                              | 41.90 | 43.21 | 44.55 | 46.39 | 46.70 | 49.48  | 45.05 | 42.42                                                 | 43.23 | 44.00 | 42.31 | 35.88 | 43.76  |
| 2548                                                              | 35.88 | 43.44 | 47.37 | 48.13 | 47.77 | 52.90  | 57.61 | 57.40                                                 | 59.48 | 61.98 | 57.50 | 60.57 | 52.50  |
| 2549                                                              | 65.51 | 71.21 | 76.51 | 76.65 | 82.46 | 90.55  | 77.42 | 67.35                                                 | 50.10 | 57.93 | 48.47 | 50.85 | 67.92  |
| 2550                                                              | 64.74 | 72.83 |       |       |       |        |       |                                                       |       |       |       |       | 68.79  |
| <b>7. ราคาส่งออก F.O.B. น้ำยางชั้น ตลาดกรุงเทพ</b>                |       |       |       |       |       |        |       |                                                       |       |       |       |       |        |
|                                                                   |       |       |       |       |       |        |       | ที่มา : สำนักงานเศรษฐกิจการเกษตร                      |       |       |       |       |        |
| 2544                                                              | 21.09 | 21.03 | 21.05 | 21.55 | 21.84 | 22.75  | 22.13 | 21.40                                                 | 20.28 |       |       | 18.34 | 21.15  |
| 2545                                                              | 20.52 | 22.54 | 24.00 | 24.57 | 24.69 | 27.08  | 26.31 | 26.63                                                 | 28.18 | 27.54 | 27.39 | 27.99 | 25.62  |
| 2546                                                              | 29.23 | 30.24 | 35.15 | 36.50 | 34.42 | 34.55  | 34.63 | 34.52                                                 | 34.60 | 35.10 | 41.70 | 41.66 | 35.19  |
| 2547                                                              | 39.16 | 39.79 | 40.47 | 40.40 | 40.60 | 41.70  | 40.62 | 39.79                                                 | 39.90 | 40.37 | 47.40 | 36.80 | 40.58  |
| 2548                                                              | 35.39 | 36.62 | 38.83 | 40.44 | 40.85 | 44.20  | 50.20 | 49.25                                                 | 51.60 | 52.49 | 55.50 | 50.45 | 45.49  |
| 2549                                                              | 52.42 | 61.54 | 63.16 | 60.84 | 72.08 | 72.66  | 67.36 | 57.09                                                 | 46.57 | 50.40 | 43.90 | 42.31 | 57.53  |
| 2550                                                              | 50.80 | 59.80 |       |       |       |        |       |                                                       |       |       |       |       | 55.30  |



สถิติราคาขายส่ง ขายปลีก สินค้าไก่เนื้อ

ปี 2545 - 2550

หน่วย : บาท/กก.

| ปี                                            | ม.ค.  | ก.พ.  | มี.ค. | เม.ย. | พ.ค.  | มิ.ย. | ก.ค.  | ส.ค.  | ก.ย.  | ต.ค.  | พ.ย.  | ธ.ค.  | เฉลี่ย |
|-----------------------------------------------|-------|-------|-------|-------|-------|-------|-------|-------|-------|-------|-------|-------|--------|
| <b>ราคาขายส่งลูกไก่เนื้อทั่วไป (บาท/ตัว)</b>  |       |       |       |       |       |       |       |       |       |       |       |       |        |
| 2545                                          | 12.00 | 12.00 | 11.29 | 4.30  | 6.15  | 9.00  | 7.19  | 4.38  | 3.00  | 3.00  | 3.00  | 4.67  | 6.67   |
| 2546                                          | 4.45  | 2.16  | 2.00  | 7.22  | 10.16 | 12.29 | 13.00 | 10.55 | 6.36  | 5.61  | 8.05  | 7.27  | 7.43   |
| 2547                                          | 7.75  | 7.00  | 10.00 | 10.00 | 8.00  | 8.00  | 6.18  | 7.14  | 9.73  | 7.90  | 7.00  | 7.45  | 8.01   |
| 2548                                          | 8.80  | 9.53  | 11.00 | 11.59 | 12.37 | 11.18 | 12.68 | 14.14 | 15.00 | 15.00 | 13.09 | 12.60 | 12.25  |
| 2549                                          | 13.00 | 11.68 | 6.48  | 9.00  | 8.70  | 4.53  | 4.53  | 4.82  | 4.50  | 8.19  | 11.27 | 9.58  | 8.02   |
| 2550                                          | 7.62  | 5.50  |       |       |       |       |       |       |       |       |       |       |        |
| <b>ราคาขายส่งไก่มีชีวิตหน้าโรงฆ่า กทม.</b>    |       |       |       |       |       |       |       |       |       |       |       |       |        |
| 2545                                          | 31.27 | 31.00 | 30.10 | 22.25 | 23.20 | 25.95 | 25.93 | 22.10 | 21.38 | 22.50 | 22.55 | 24.31 | 25.21  |
| 2546                                          | 23.05 | 19.74 | 19.60 | 28.42 | 31.21 | 32.93 | 35.00 | 32.20 | 22.47 | 23.81 | 28.05 | 24.48 | 26.75  |
| 2547                                          | 25.70 | 14.08 | 26.25 | 30.11 | 27.57 | 26.12 | 24.45 | 23.68 | 27.43 | 22.20 | 21.20 | 25.65 | 24.54  |
| 2548                                          | 29.63 | 30.34 | 30.67 | 32.35 | 30.05 | 30.30 | 30.55 | 36.23 | 38.23 | 38.60 | 29.91 | 30.75 | 32.30  |
| 2549                                          | 34.00 | 28.76 | 25.72 | 29.63 | 30.55 | 23.61 | 25.32 | 24.16 | 22.98 | 28.10 | 32.23 | 33.00 | 28.17  |
| 2550                                          | 25.57 | 26.70 |       |       |       |       |       |       |       |       |       |       |        |
| <b>ราคาขายปลีกไก่สดทั้งตัว (รวมเครื่องใน)</b> |       |       |       |       |       |       |       |       |       |       |       |       |        |
| 2545                                          | 48.09 | 48.40 | 47.50 | 43.48 | 43.75 | 45.45 | 45.50 | 44.19 | 44.50 | 43.68 | 43.50 | 43.50 | 45.13  |
| 2546                                          | 42.14 | 41.00 | 39.67 | 43.17 | 47.29 | 49.00 | 49.00 | 48.48 | 44.93 | 45.67 | 48.48 | 45.98 | 45.40  |
| 2547                                          | 47.85 | 42.50 | 46.98 | 52.08 | 50.28 | 45.50 | 43.90 | 43.73 | 48.73 | 43.05 | 39.98 | 44.45 | 45.75  |
| 2548                                          | 49.53 | 52.50 | 51.61 | 53.65 | 51.95 | 51.00 | 51.08 | 55.91 | 56.43 | 54.05 | 51.32 | 50.50 | 52.46  |
| 2549                                          | 53.18 | 51.55 | 49.00 | 51.00 | 50.85 | 46.39 | 46.39 | 46.14 | 43.40 | 45.50 | 50.25 | 51.00 | 48.72  |
| 2550                                          | 47.83 | 48.30 |       |       |       |       |       |       |       |       |       |       |        |

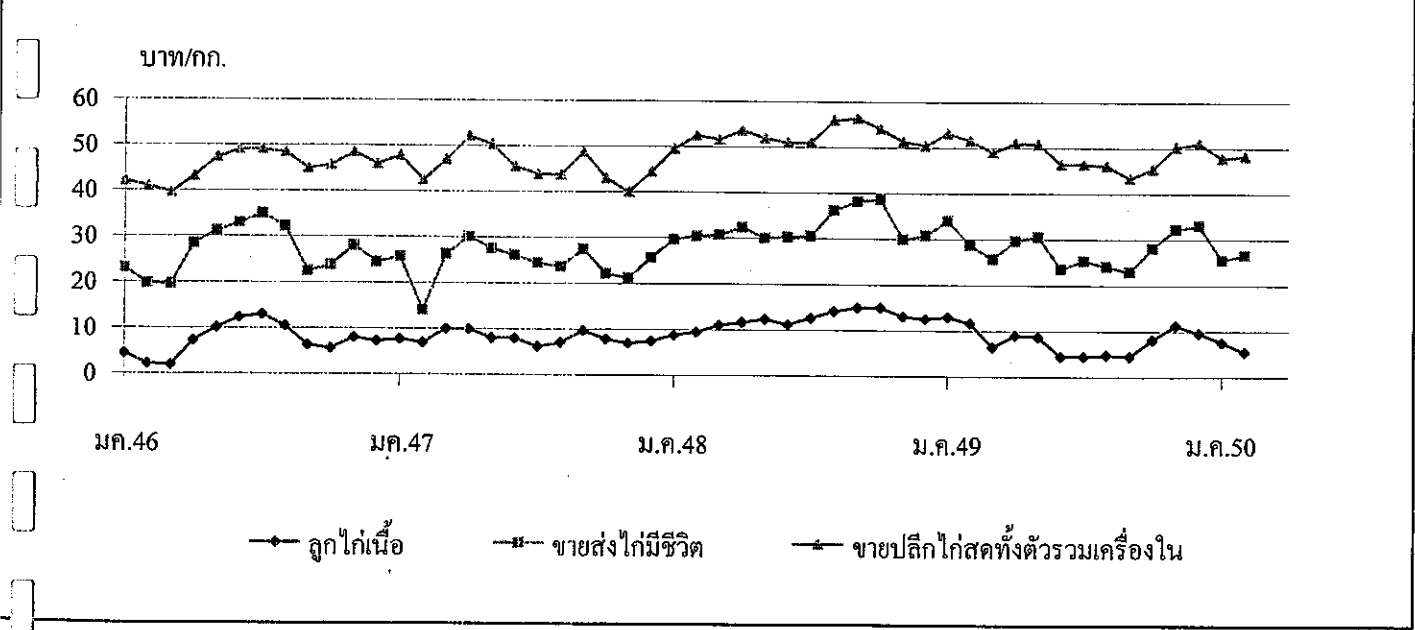

|                                             | กึ่ง      |           |           |         |
|---------------------------------------------|-----------|-----------|-----------|---------|
|                                             | ปี 2547   | ปี 2548   | ปี 2549   | ปี 2550 |
| <b>1. ผลผลิตและความต้องการใช้</b>           |           |           |           |         |
| ผลผลิตโลก (ตัน)                             | 1,586,250 | 1,701,000 | 1,945,000 | na      |
| ผลผลิตไทย (ตัน)                             | 392,000   | 422,784   | 507,000   | 624,000 |
| ความต้องการใช้ภายใน (ตัน)                   | 33,000    | 35,000    | 40,000    | 60,000  |
| การนำเข้า ปริมาณ (ตัน)                      | 24,405    | 23,532    | 24,355    | na      |
| มูลค่า (ล้านบาท)                            | 3,356     | 3,073     | 2,960     | na      |
| การส่งออก ปริมาณ (ตัน)                      | 283,029   | 282,938   | 346,309   | na      |
| มูลค่า (ล้านบาท)                            | 71,616    | 71,594    | 86,536    | na      |
| <b>2. ราคาทุ้งกลาดำ ณ ตลาดกลางสมุทรสาคร</b> | 185.00    | 181.00    | 166       | 145.00  |
| ขนาด 50 ตั้ว/กก. (บาท/กก.)                  |           |           |           | ก.พ.50  |
| <b>3. ต้นทุนการผลิต</b>                     |           |           |           |         |
| ทุ้งกลาดำ                                   | 157.00    | 135.15    | 138.49    | na      |
| ทุ้งขาวแวนนาไม                              | 94.40     | 87.83     | 96.63     | na      |

#### 4. สภาพปัญหา/สาเหตุ

ราคาทุ้งได้ลดลงอย่างต่อเนื่อง ตั้งแต่กลางเดือนมีนาคม 2548 เนื่องจาก 1) สหรัฐฯ ประกาศมาตรการเรียกเก็บภาษีตอบโต้การทุ่มตลาดและกำหนดการวางหลักทรัพย์ค้ำประกัน (Continuous Bond) ทำให้ผู้ส่งออกรายเล็กขาดเงินทุนหมุนเวียนในการดำเนินธุรกิจต้องหยุดส่งออกชั่วคราว ทำให้การส่งออกทุ้งไปสหรัฐฯชะลอตัว 2) ปัญหาราคาน้ำมันแพงและค่าเงินบาทที่แข็งตัวส่งผลกระทบต่อต้นทุนการผลิตและการแปรรูปทุ้ง

#### 5. การแก้ไขปัญหา

1) ปี 2548/49 คณะกรรมการ คชก. มีมติ (7 มิ.ย., 21 พ.ย. 48, 26 ต.ค. 49) อนุมัติให้ดำเนินการแก้ไขปัญหาราคาทุ้งขาวแวนนาไมและทุ้งกลาดำ ปี 2548/49 โดยวิธีการรับจํานำ ปริมาณรวมทั้งสิ้น 10,000 ตัน ระยะเวลารับจํานำ มิ.ย.-ก.ย. 48 (ขยายเวลาเฉพาะทุ้งกลาดำถึง ม.ค. 49) ระยะเวลาได้ถอนภายใน 4 เดือน ระยะเวลาโครงการ มิ.ย. 48- พ.ค. 49 (ขยายเวลา 2 ครั้งเป็นสิ้นสุด มิ.ย. 50)

ผลการดำเนินงาน ออกส.รับจํานำทุ้งได้รวมทั้งสิ้นจำนวน 3,408.69 ตัน ประกอบด้วยทุ้งขาวแวนนาไมจำนวน 1,354.14 ตัน ทุ้งกลาดำจำนวน 2,054.55 ตัน เกษตรกรได้ถอนทุ้งขาวแวนนาไมจำนวน 11.58 ตัน คงเหลือทุ้งรวม 3,397.11 ตัน มีการระบายจำหน่ายรวม 3 ครั้ง คงเหลือทุ้งกลาดำจำนวน 1,286.77 ตันซึ่ง รมว.พณ.ได้มอบหมาย (6 มิ.ย. 49) ให้อคส.สามารถจำหน่ายทุ้งได้ในกรณีที่ราคาข้อเสนอซื้อเท่ากับหรือสูงกว่าราคาตลาดกลางจังหวัดสมุทรสาครเฉลี่ยย้อนหลัง 5 วันทำการ

2) เชื่อมโยงและรณรงค์บริโภค ในประเทศเพิ่มโดยขยายระยะเวลาโครงการเชื่อมโยงตลาดทุ้งปี 2547/48 จากเดิมสิ้นสุด มิ.ย. 48 เป็น ธ.ค. 48

ผลการดำเนินงาน รณรงค์บริโภคกุ้งร่วมกับห้างสรรพสินค้า 8 แห่ง 256 สาขา ขยายตลาดรองรับผ่านร้านอาหาร กัดตาการ์ และ บมจ.การบินไทย ในส่วนภูมิภาคดำเนินการ 30 จังหวัด จัดงานรณรงค์บริโภคกุ้งในเขตกรุงเทพฯ และปริมณฑลจำนวน 20 ครั้ง พร้อมจัดประชาสัมพันธ์รณรงค์บริโภคกุ้งผ่านสื่อวิทยุ โทรทัศน์ และจัดทำเมนูกุ้งแจกจ่ายแก่ประชาชนทั่วไป

#### 6. สถานการณ์ปัจจุบัน

1) ระดับราคากุ้งกุลาดำเฉลี่ยขนาด 50 ตัว/กก. เดือนกุมภาพันธ์ ราคา กก.ละ 145 บาท ปรับเพิ่มขึ้นจากเดือนที่แล้ว กก.ละ 7 บาท ส่วนราคากุ้งขาวเฉลี่ยขนาด 60 ตัว/กก.กก.ละ 116 บาท ปรับเพิ่มขึ้นจากเดือนที่แล้ว กก.ละ 2 บาท เนื่องจากเป็นช่วงที่เกษตรกรลงกุ้งฤดูกาลใหม่ผลผลิตยังออกสู่ตลาดไม่มากนัก 2) ภาวะการส่งออกกุ้งไทยในปี 2550 เมื่อเทียบกับคู่แข่งชั้นถือว่าได้เปรียบ เนื่องจากอัตราภาษีตอบโต้การทุ่มตลาดที่สหรัฐอเมริกาเรียกเก็บจากไทยมีอัตราต่ำกว่าเมื่อเทียบกับคู่แข่ง อาทิเช่น อินเดีย บราซิล เอกวาดอร์ จีนและเวียดนาม อีกทั้งสินค้ากุ้งและผลิตภัณฑ์ของไทยได้รับสิทธิทางภาษี (GSP) จากสหภาพยุโรป ตั้งแต่วันที่ 1 มกราคม 2548 ถึง 31 ธันวาคม 2551 ซึ่งจะส่งผลดีต่อผู้ส่งออกสินค้ากุ้งและผลิตภัณฑ์ไปยังสหภาพยุโรปอย่างไรก็ตาม จากผลกระทบค่าเงินบาทที่แข็งค่าขึ้น ส่งผลให้รายได้จากการส่งออกลดลง

\*\*\*\*\*

กรมการค้าภายใน กระทรวงพาณิชย์

มีนาคม 2550

ราคาทุ้งกล้วย

| ราคาทุ้งกล้วย                                                                             |      |      |       |       |      |       |      |      |      |      |      |      |        |
|-------------------------------------------------------------------------------------------|------|------|-------|-------|------|-------|------|------|------|------|------|------|--------|
|                                                                                           | ม.ค. | ก.พ. | มี.ค. | เม.ย. | พ.ค. | มิ.ย. | ก.ค. | ส.ค. | ก.ย. | ต.ค. | พ.ย. | ธ.ค. | เฉลี่ย |
| ราคาทุ้งกล้วยที่เกษตรกรขายได้ (ขนาด 41 ตัวขึ้นไปต่อกก.) ที่มา : สำนักงานเศรษฐกิจการเกษตร  |      |      |       |       |      |       |      |      |      |      |      |      |        |
| 2548                                                                                      | 175  | 199  | 210   | 226   | 191  | 165   | 156  | 170  | 163  | 167  | 152  | 184  | 180    |
| 2549                                                                                      | 203  | 192  | 180   | 173   | 172  | 174   | 184  | 178  | 166  | 154  | 154  | 153  | 174    |
| 2550                                                                                      | 149  | 145  |       |       |      |       |      |      |      |      |      |      |        |
| ราคา ณ ตลาดกลางทุ้งสมุทรสาคร (ขนาด 50 ตัวต่อกก.) ที่มา : ชมรมผู้ค้าทุ้งสมุทรสาคร          |      |      |       |       |      |       |      |      |      |      |      |      |        |
| 2548                                                                                      | 183  | 209  | 247   | 250   | 206  | 169   | 134  | 145  | 153  | 150  | 146  | 176  | 181    |
| 2549                                                                                      | 210  | 181  | 172   | 175   | 172  | 183   | 169  | 154  | 154  | 153  | 139  | 125  | 166    |
| 2550                                                                                      | 138  | 145  |       |       |      |       |      |      |      |      |      |      |        |
| ราคาผู้ส่งออกมารับซื้อ ณ หน้าโรงงาน (ขนาด 50 ตัวต่อกก.) ที่มา : สมาคมอาหารแช่เยือกแข็งไทย |      |      |       |       |      |       |      |      |      |      |      |      |        |
| 2548                                                                                      | 194  | 223  | 261   | 265   | 209  | 190   | 188  | 158  | 165  | 167  | 166  | 211  | 200    |
| 2549                                                                                      | 195  | 195  | 204   | 250   | 210  | 210   | 175  | 178  | 170  | 175  | 170  | 130  | 189    |
| 2550                                                                                      | 130  | 150  |       |       |      |       |      |      |      |      |      |      |        |

| ราคาทุ้งขาวแวนนาไม                                                                    |      |      |       |       |      |       |      |      |      |      |      |      |        |
|---------------------------------------------------------------------------------------|------|------|-------|-------|------|-------|------|------|------|------|------|------|--------|
|                                                                                       | ม.ค. | ก.พ. | มี.ค. | เม.ย. | พ.ค. | มิ.ย. | ก.ค. | ส.ค. | ก.ย. | ต.ค. | พ.ย. | ธ.ค. | เฉลี่ย |
| ราคาทุ้งกล้วยที่เกษตรกรขายได้ (ขนาด 51-60 ตัวต่อกก.) ที่มา : สำนักงานเศรษฐกิจการเกษตร |      |      |       |       |      |       |      |      |      |      |      |      |        |
| 2548                                                                                  | 128  | 140  | 146   | 142   | 125  | 111   | 108  | 134  | 144  | 149  | 147  | 144  | 135    |
| 2549                                                                                  | 148  | 148  | 144   | 164   | 134  | 117   | 118  | 120  | 120  | 118  | 115  | 114  | 130    |
| 2550                                                                                  | 116  | 116  |       |       |      |       |      |      |      |      |      |      |        |
| ราคา ณ ตลาดกลางทุ้งสมุทรสาคร (ขนาด 60 ตัวต่อกก.) ที่มา : ชมรมผู้ค้าทุ้งสมุทรสาคร      |      |      |       |       |      |       |      |      |      |      |      |      |        |
| 2548                                                                                  | 125  | 141  | 149   | 135   | 113  | 101   | 106  | 136  | 155  | 148  | 143  | 137  | 132    |
| 2549                                                                                  | 145  | 143  | 141   | 143   | 123  | 111   | 114  | 119  | 121  | 120  | 112  | 108  | 125    |
| 2550                                                                                  | 114  | 116  |       |       |      |       |      |      |      |      |      |      |        |

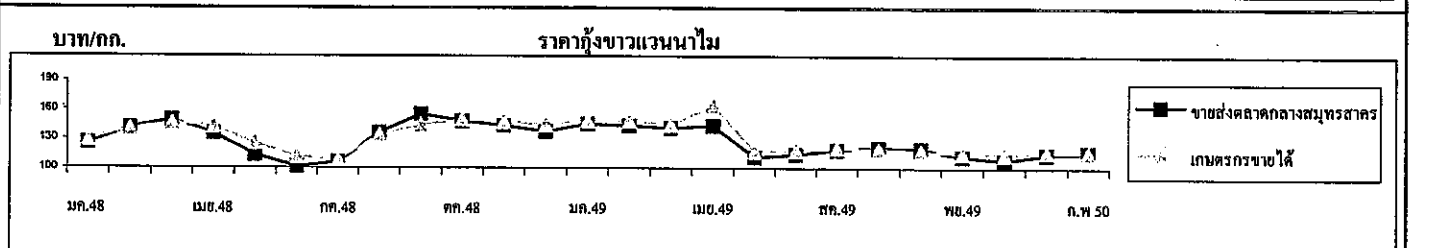
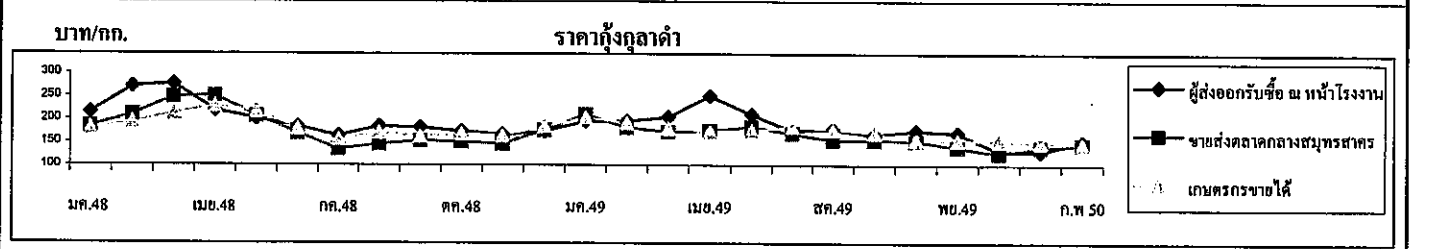

|                                                                                                                 |       |       |       |       |       |       |       |       |       |       |       |       |          |
|-----------------------------------------------------------------------------------------------------------------|-------|-------|-------|-------|-------|-------|-------|-------|-------|-------|-------|-------|----------|
| ปริมาณทุ้งกล้วยนำเข้าตลาดกลางทุ้งสมุทรสาคร (หน่วย : ตู้ออนเทนเนอร์) <span style="float: right;">รวม</span>      |       |       |       |       |       |       |       |       |       |       |       |       |          |
| 2548                                                                                                            | 457   | 179   | 200   | 170   | 200   | 471   | 568   | 730   | 547   | 290   | 207   | 81    | 4,100.0  |
| 2549                                                                                                            | 75    | 114   | 104   | 56    | 61    | 39    | 40    | 50    | 73    | 107   | 121   | 60    | 900.0    |
| 2550                                                                                                            | 49    | 39    |       |       |       |       |       |       |       |       |       |       | 88.0     |
| ปริมาณทุ้งขาวแวนนาไมนำเข้าตลาดกลางทุ้งสมุทรสาคร (หน่วย : ตู้ออนเทนเนอร์) <span style="float: right;">รวม</span> |       |       |       |       |       |       |       |       |       |       |       |       |          |
| 2548                                                                                                            | 2,718 | 1,783 | 2,543 | 1,746 | 2,394 | 3,350 | 3,349 | 2,975 | 2,969 | 2,709 | 3,108 | 2,393 | 32,037.0 |
| 2549                                                                                                            | 2,418 | 2,839 | 2,732 | 1,971 | 3,274 | 3,392 | 3,887 | 4,290 | 4,318 | 4,398 | 4,154 | 2,669 | 40,342.0 |
| 2550                                                                                                            | 3,143 | 2,695 |       |       |       |       |       |       |       |       |       |       | 5,838.0  |

หมายเหตุ : 1 ตู้ออนเทนเนอร์ มีทุ้งประมาณ 3 - 4 ตัน



## สับปะรด

### 1. ผลผลิตและความต้องการใช้

| 1.1 ผลผลิต                       | ปี 2546                                | ปี 2547 | ปี 2548 | ปี 2549 | ปี 2550 |
|----------------------------------|----------------------------------------|---------|---------|---------|---------|
| - ผลผลิตโลก (ล้านตัน)            | 15.70                                  | 15.58   | 15.60   | na      | na      |
| - ผลผลิตไทย (ล้านตัน)            | 1.90                                   | 1.99    | 2.18    | 2.60    | 2.49    |
| <b>1.2 ความต้องการใช้</b>        |                                        |         |         |         |         |
| 1) บริโภคสดภายในประเทศ (ล้านตัน) | 0.38                                   | 0.32    | 0.43    | 0.73    | 0.498   |
| 2) ส่งออกสับปะรดกระป๋อง          |                                        |         |         |         |         |
| - ปริมาณ (ล้านตัน)               | 0.475                                  | 0.478   | 0.486   | 0.593   |         |
| (คิดในรูปผลสด)                   | (1.52)                                 | (1.67)  | (1.60)  | (1.96)  |         |
| - มูลค่า (ล้านบาท)               | 10,757                                 | 12,147  | 11,830  | 13,369  |         |
| <b>1.3 ผลผลิตออกสู่ตลาดมาก</b>   | เดือนมกราคม – มิถุนายน ประมาณร้อยละ 65 |         |         |         |         |

|                                   |      |      |      |      |       |
|-----------------------------------|------|------|------|------|-------|
| 2. ราคาที่เกษตรกรขายได้ (บาท/กก.) | 5.03 | 4.53 | 3.74 | 2.52 | 3.64  |
|                                   |      |      |      |      | (กพ.) |
| 3. ต้นทุนการผลิต (บาท/กก.)        | 2.22 | 2.00 | 2.44 | 2.22 | 2.22  |

### 4. สถานการณ์ปัจจุบัน/แนวโน้ม

4.1 สถานการณ์ผลิต กระทรวงเกษตรฯ คาดการณ์ปริมาณผลผลิตปี 2550 มีประมาณ 2.49 ล้านตัน ลดลงจากปีที่ผ่านมาประมาณ ร้อยละ 10 โดยมีการเพาะปลูกมากที่จังหวัดประจวบคีรีขันธ์ ระยอง ชลบุรี อุทัยธานี เพชรบุรี ราชบุรี และกาญจนบุรี ทั้งนี้ ผลผลิตจะออกมาก 2 ช่วง คือระหว่างเดือน เม.ย. – มิ.ย. 50 ประมาณร้อยละ 45 และช่วงระหว่างเดือน พ.ย. 50 - ม.ค. 51 ประมาณร้อยละ 25-30

4.2 ขณะนี้เข้าสู่ช่วงฤดูกาลสับปะรดรุ่นที่ 1 ออกสู่ตลาด แต่เนื่องจากสภาพอากาศที่แห้งแล้ง ทำให้ผลผลิตสับปะรดออกสู่ตลาดน้อย ประกอบกับโรงงานสับปะรดกระป๋องมีความต้องการใช้ผลผลิตอย่างต่อเนื่อง จึงทำให้ไม่มีปัญหาด้านราคา

4.3 สถานการณ์ราคา เดือน ก.พ. 50 ราคาเกษตรกรขายได้เฉลี่ย กก.ละ 3.64 บาท สูงกว่าช่วงเดียวกันของปีที่ผ่านมาซึ่งมีราคาเฉลี่ย กก.ละ 2.54 บาท

#### 4.4 สถานการณ์ส่งออกและแนวโน้ม

ในปี 2549 ไทยส่งออกสับปะรดและผลิตภัณฑ์รวม 0.839 ล้านตัน มูลค่า 20,943 ล้านบาท โดยการส่งออกส่วนใหญ่ (ร้อยละ 77) อยู่ในรูปของสับปะรดกระป๋องไปประเทศอิตาลี อังกฤษ เนเธอร์แลนด์ ฝรั่งเศส และแคนาดา ฯลฯ

- 2 -

## 5. มาตรการแก้ไขปัญหา

5.1 มติ ครม. เมื่อวันที่ 16 สค. 48 เห็นชอบให้สถาบันอาหารเป็นหน่วยงานเจ้าภาพรับผิดชอบยุทธศาสตร์สับประรดในฐานะหน่วยงานที่มีบทบาทหน้าที่หลักในการประสานความร่วมมือ เพื่อการพัฒนาและแก้ไขปัญหาดูแลอุตสาหกรรมอาหารของประเทศ

5.2 กชก. อนุมัติเงินจ่ายขาดวงเงิน 80 ล้านบาท ให้สำนักงานเศรษฐกิจการเกษตรดำเนินการแก้ไขปัญหาการขาดสับประรดตกต่ำ ปี 2549 โดยการรับซื้อผลผลิตส่วนเกินจากเกษตรกรในจังหวัดแหล่งผลิตจำนวน 60,000 ตัน ในราคารวมค่าขนส่ง สับประรดคุณภาพดีเกรดคละ กก.ละ 1.30 บาท เพื่อนำผลผลิตออกนอกประเทศตลาด โดยแปรรูปเป็นป๊อปปี้รสกึ่งชีวภาพ และอาหารสัตว์ ตามหลักเกณฑ์ เงื่อนไขและวิธีการที่สำนักงานเศรษฐกิจการเกษตรกำหนด ทั้งนี้ การบริหารจัดการนำผลผลิตออกนอกประเทศให้เป็นไปตามระเบียบสำนักนายกรัฐมนตรีว่าด้วยการพัสดุ พ.ศ. 2535 และระเบียบราชการที่เกี่ยวข้อง ระยะเวลาดำเนินการ 6 มิ.ย.- 15 ก.ค. 49 ระยะเวลาโครงการ 6 มิ.ย.- 31 ส.ค. 49

5.3 ผลการดำเนินการ 6 มิ.ย. - 15 ก.ค. 49 จังหวัดแหล่งผลิตได้ดำเนินการรับซื้อสับประรดรวม 44,358 ตัน

-----

สำนักส่งเสริมการค้าสินค้าเกษตร  
กรมการค้าภายใน  
มีนาคม 2550

ราคาสัมประรดโรงงานที่เกษตรกรขายได้

บาท/กก.

| ปี   | มค.  | กพ.  | มีค. | เมย. | พค.  | มิย. | กค.  | สค.  | กย.  | ตค.  | พย.  | ธค.  | เฉลี่ย |
|------|------|------|------|------|------|------|------|------|------|------|------|------|--------|
| 2539 | 2.29 | 3.03 | 2.88 | 2.80 | 2.40 | 2.02 | 2.09 | 3.25 | 3.33 | 3.30 | 3.36 | 3.61 | 2.74   |
| 2540 | 3.62 | 3.56 | 3.10 | 2.75 | 2.48 | 2.41 | 2.54 | 3.00 | 3.75 | 4.19 | 4.41 | 4.60 | 3.18   |
| 2541 | 4.86 | 5.06 | 5.53 | 4.71 | 4.61 | 5.39 | 5.39 | 5.97 | 6.22 | 6.36 | 5.25 | 4.58 | 5.19   |
| 2542 | 3.37 | 3.47 | 3.00 | 2.75 | 1.94 | 1.78 | 2.30 | 2.46 | 1.77 | 1.59 | 1.28 | 1.60 | 2.35   |
| 2543 | 1.41 | 1.69 | 1.82 | 2.05 | 1.84 | 1.31 | 1.48 | 2.83 | 3.47 | 3.02 | 2.04 | 1.58 | 1.87   |
| 2544 | 1.47 | 1.32 | 1.28 | 1.44 | 1.53 | 1.96 | 2.75 | 3.00 | 3.04 | 2.95 | 2.97 | 3.09 | 2.00   |
| 2545 | 3.61 | 3.98 | 4.36 | 4.61 | 4.25 | 3.94 | 4.16 | 4.36 | 4.53 | 4.79 | 4.34 | 4.28 | 4.23   |
| 2546 | 3.9  | 4.08 | 3.86 | 4.18 | 4.47 | 4.82 | 4.42 | 4.56 | 3.96 | 3.28 | 2.77 | 3.65 | 4.10   |
| 2547 | 4.22 | 4.21 | 4.76 | 4.67 | 4.63 | 5.00 | 5.16 | 4.47 | 4.76 | 4.82 | 4.1  | 3.59 | 4.58   |
| 2548 | 3.56 | 3.86 | 3.93 | 3.64 | 3.61 | 3.69 | 3.73 | 4.33 | 4.49 | 4.30 | 3.11 | 2.61 | 3.69   |
| 2549 | 2.42 | 2.54 | 2.66 | 2.46 | 2.08 | 1.37 | 1.64 | 2.52 | 2.76 | 3.11 | 3.31 | 3.34 | 2.52   |
| 2550 | 3.10 | 3.64 |      |      |      |      |      |      |      |      |      |      |        |

ที่มา : สำนักงานเศรษฐกิจการเกษตร

## ข้าวโพดเลี้ยงสัตว์

## 1. การผลิตและความต้องการใช้ (ล้านตัน)

|                                                                        | 2545/46     | 2546/47     | 2547/48     | 2548/49     | 2549/50     | 2550/51     |
|------------------------------------------------------------------------|-------------|-------------|-------------|-------------|-------------|-------------|
|                                                                        |             |             |             |             |             | (ประมาณการ) |
| <b>ผลผลิต</b>                                                          |             |             |             |             |             |             |
| โลก                                                                    | 602.953     | 625.165     | 712.272     | 695.576     | 687.198     | 712.530     |
| ไทย                                                                    | 4.230       | 4.178       | 4.216       | 3.886       | 3.696       | 3.808       |
| <b>ความต้องการ</b>                                                     |             |             |             |             |             |             |
| นำเข้า                                                                 | 0.005       | 0.008       | 0.076       | 0.059       | 0.145       | 0.100       |
| ประเทศคู่ค้า (ไทยนำเข้าจาก) ACMECS ลาว (80%) กัมพูชา                   |             |             |             |             |             |             |
| WTO อาร์เจนตินา สหรัฐ                                                  |             |             |             |             |             |             |
| ส่งออก                                                                 | 0.146       | 0.189       | 0.872       | 0.059       | 0.250       | 0.100       |
| ประเทศคู่ค้า (ไทยส่งออกไป) เวียดนาม (70%) อินโดนีเซีย ไต้หวัน มาเลเซีย |             |             |             |             |             |             |
| ประเทศคู่แข่ง จีน อาร์เจนตินา สหรัฐ                                    |             |             |             |             |             |             |
| <b>ต้นทุนการผลิต (บาท/ก.ก.)</b>                                        | 3.40        | 3.35        | 3.35        | 3.97        | 4.07        | NA          |
| <b>2. ราคา (บาท/ก.ก.)</b>                                              | <b>2545</b> | <b>2546</b> | <b>2547</b> | <b>2548</b> | <b>2549</b> | <b>2550</b> |
|                                                                        |             |             |             |             |             | ม.ค.50      |
| - เกษตรกรขายได้ทั้งประเทศ (ความชื้นไม่เกิน 14.5%)                      | 4.17        | 4.48        | 5.00        | 4.88        | 5.28        | 6.53        |
| - หน้าโรงงานอาหารสัตว์รับซื้อ ตลาด กทม.                                | 4.67        | 4.92        | 5.58        | 5.48        | 6.11        | 7.47        |
| - ซื้อขายล่วงหน้าตลาดชิคาโก                                            | 3.85        | 3.83        | 4.01        | 3.32        | 3.88        | 5.55        |
|                                                                        |             |             |             |             |             | ก.พ.50      |
|                                                                        |             |             |             |             |             | 7.02        |
|                                                                        |             |             |             |             |             | 8.07        |
|                                                                        |             |             |             |             |             | 5.81        |

## 3. สภาพปัญหา

**3.1 ต้นฤดู** ปริมาณผลผลิตออกสู่ตลาดพร้อมกันจำนวนมาก และเป็นช่วงฤดูฝนข้าวโพดมีความชื้นสูงทำให้ราคาโน้มน้ำต่ำลง

**3.2 ปลายฤดู** ปริมาณผลผลิตออกสู่ตลาดน้อย และความชื้นลดลงทำให้ราคาสูงขึ้น อาจส่งผลกระทบต่อผู้ใช้วัตถุดิบอาหารสัตว์

## 4. มาตรการแก้ไข

**4.1 มาตรการแทรกแซงตลาด** ปี 2548/49 คชก. มีมติ (9 กย. 48 และ 6 มค.49) อนุมัติให้ อคส. และ ธ.ก.ส.รับจำนำข้าวโพดเลี้ยงสัตว์จากเกษตรกรโดยตรง ปริมาณ 500,000 ตันเมล็ด เพื่อเพิ่มทางเลือกให้เกษตรกรสามารถชะลอการจำหน่ายเพื่อรอราคาที่สูงขึ้น กำหนดราคารับจำนำข้าวโพดเมล็ด ความชื้น 14.5% ในระหว่างเดือนกันยายน-พฤศจิกายน 2548 กก.ละ 4.75 บาท และเดือนธันวาคม 2548 – มกราคม 2549 กก.ละ 5.00 บาท สำหรับระดับความชื้นอื่นให้ปรับเพิ่มลดตามเกณฑ์ที่เคยปฏิบัติ ทั้งนี้ ความชื้นไม่เกิน 30 % ระยะเวลารับจำนำ กันยายน 2548 ถึง มกราคม 2549 ระยะเวลาไถ่ถอนภายใน 3 เดือน นับถัดจากเดือนที่รับจำนำ และให้มีคณะกรรมการระบายข้าวโพดพิจารณาปริมาณ และราคา ที่จำหน่ายได้ก่อนครบกำหนดไถ่ถอน

สำหรับปี 2549/50 ปริมาณผลผลิตลดลง ขณะที่ความต้องการใช้โดยรวมมีแนวโน้มเพิ่มขึ้นตามการขยายตัวของ การเลี้ยงสัตว์ในเชิงพาณิชย์ ประกอบกับภาวะการส่งออกอยู่ในเกณฑ์ที่เป็นปัจจัยกดดันให้ราคาภายในประเทศสูงขึ้น อย่างไรก็ตาม ได้มีการประชุมหารือภาคราชการและเอกชนที่เกี่ยวข้อง รวมทั้งตัวแทนเกษตรกรเพื่อเตรียมแนวทางช่วยเหลือเกษตรกรเป็นการล่วงหน้า เมื่อวันที่ 23 สิงหาคม 2549 ที่ประชุมเห็นควรให้การค้าข้าวโพดเลี้ยงสัตว์ ปี 2549/50 ดำเนินไปตามกลไกตลาดปกติ และหากพื้นที่ใดมีปัญหาในด้านการจำหน่ายผลผลิตเห็นควรใช้มาตรการเชื่อมโยงตลาดเข้าช่วยเหลือเกษตรกร โดยกรมการค้าภายในยินดีจะเป็นผู้ประสานเชื่อมโยงให้ผู้ซื้อหรือผู้ขายรายใหญ่เข้าไปปรับซื้อผลผลิตจากกลุ่มเกษตรกรโดยตรง

#### 4.2 นโยบายและมาตรการนำเข้าข้าวโพดเลี้ยงสัตว์ ปี 2550

คณะรัฐมนตรีมีมติ เมื่อ 12 ธันวาคม 2549 เห็นชอบตามมติคณะกรรมการนโยบายอาหาร (13 พย.49) ให้กำหนดนโยบายและมาตรการนำเข้าข้าวโพดเลี้ยงสัตว์เช่นเดียวกับ ปี 2549 ดังนี้ 1) นำเข้าจากประเทศสมาชิกและไม่ใช้สมาชิก WTO ในโควตาปริมาณนำเข้า 54,700 ตัน อกรนำเข้า ร้อยละ 20 ให้ อคส. นำเข้าช่วง 1 มีนาคม - 30 มิถุนายน 2550 นอกโควตา ไม่จำกัดปริมาณและช่วงเวลานำเข้า อกรนำเข้าร้อยละ 73.0 และค่าธรรมเนียมพิเศษนำเข้า ตันละ 180 บาท 2) นำเข้าจากประเทศสมาชิก AFTA อกรนำเข้าร้อยละ 5 หรือ กก.ละ 2.75 บาท 3) การนำเข้าภายใต้ ACMECS และภายใต้มาตรการสิทธิพิเศษทางภาษีศุลกากร อกรนำเข้า ร้อยละ 0 โดยกำหนดผู้มีสิทธินำเข้าต้องเป็นผู้ที่ขึ้นทะเบียนไว้กับกรมการค้าต่างประเทศ 4) นำเข้าจากออสเตรเลีย (FTA) ในโควตา 6,030.68 ตัน อกรนำเข้าร้อยละ 17.33 ให้ อคส. นำเข้าช่วง 1 มีนาคม - 30 มิถุนายน 2550 นอกโควตา กำหนดอกรนำเข้าร้อยละ 65.70 5) นำเข้าจากนิวซีแลนด์ (FTA) อกรนำเข้า ร้อยละ 0 6) การนำเข้าทั่วไป กำหนดอกรนำเข้า กก.ละ 2.75 บาท และค่าธรรมเนียมพิเศษ ตันละ 1,000 บาท ทั้งนี้ การนำเข้านอกเหนือจากในโควตาสามารถนำเข้าได้ไม่จำกัดปริมาณและช่วงเวลานำเข้า

#### 5. ผลการดำเนินการ

ปี 2548/49 รับจํานำ (ตค.48 - มค.49) ได้ 118,321 ตัน มีเกษตรกรไถ่ถอน 12,568 ตัน คงเหลือหลุดจํานำ 105,753 ตัน ซึ่งจําหน่ายทั้งภายในประเทศและส่งออก (มีย.49) รับมอบแล้ว 105,458 ตัน (ณ 28 ก.พ.50)

ปี 2549/50 เมื่อวันที่ 7 ตค.49 ได้เชื่อมโยงตลาดโดยประสานนำผู้แทนบริษัท กรุงเทพโปรดิเวิ้ล จำกัด ซึ่งเป็นผู้ผลิตอาหารสัตว์รายใหญ่ ต.โคกตูม อ.เมือง จ.ลพบุรี เข้าไปเจรจาซื้อขายกับกลุ่มผู้นำเกษตรกร ณ แหล่งผลิต ต.ภูน้ำหยด อ.วิเชียรบุรี จ.เพชรบูรณ์ โดยตรง ปรากฏว่า เกษตรกรยังไม่ตัดสินใจขาย เนื่องจากราคามีแนวโน้มสูงขึ้น จึงต้องการเก็บผลผลิตไว้รอราคา และในช่วงปลายฤดูการผลิต ราคามีแนวโน้มสูงขึ้นมาก ส่งผลกระทบต่อผู้ผลิตอาหารสัตว์และผู้เลี้ยงสัตว์ กรมการค้าภายในจึงได้เชิญผู้เกี่ยวข้องประเมินสถานการณ์แนวโน้มปัญหาและแนวทางแก้ไข (23 มค.50) ซึ่งที่ประชุมได้มีมติให้ขอความร่วมมือผู้ผลิตและผู้เลี้ยงเพิ่มการใช้มันสำปะหลังทดแทนข้าวโพดให้มากขึ้นโดยกรมฯได้ดำเนินการประสานเชื่อมโยงผู้ใช้กับผู้ผลิตมันเส้นในพื้นที่ จ.นครราชสีมาและจังหวัดใกล้เคียงให้มีการเจรจาซื้อขายกันโดยตรง ในเบื้องต้นส่วนหนึ่งได้มีการเจรจาและทำบันทึกข้อตกลงซื้อขายมันเส้นตามคุณภาพ ปริมาณ ราคาและระยะเวลาส่งมอบที่ตกลงกัน สำหรับรายอื่นๆ สมาคมโรงงานผู้ผลิตมันสำปะหลังภาคตะวันออกเฉียงเหนือรับไปประสานเชื่อมโยงให้เกิดการซื้อขายกันต่อไป

#### 6. สถานการณ์ปัจจุบันและแนวโน้ม

เกษตรกรส่วนใหญ่เก็บเกี่ยวผลผลิตออกจำหน่ายเกือบหมดแล้วคงเหลืออีกเพียงเล็กน้อยในบางพื้นที่ ราคาซื้อขายโดยทั่วไปยังคงเคลื่อนไหวสูงขึ้นอย่างต่อเนื่อง โดยราคาที่เกษตรกรขายได้เฉลี่ยเดือนกุมภาพันธ์ 2550 กก.ละ 7.02 บาท (ก.พ.49 กก.ละ 4.78 บาท) สูงขึ้นจากเดือนก่อนซึ่งมีราคา กก.ละ 6.53 บาท ราคาที่โรงงานอาหารสัตว์รับซื้อตลาด กทม. เดือนกุมภาพันธ์ 2550 กก.ละ 8.07 บาท (ก.พ. 49 กก.ละ 5.38 บาท) สูงขึ้นจากเดือนก่อน ซึ่งมีราคา กก.ละ 7.47 บาท สำหรับราคาซื้อขายล่วงหน้าตลาดชิคาโก ส่งมอบเดือนมีนาคม 2550 อยู่ที่ระดับ กก.ละ 5.81 บาท และ ณ ปัจจุบัน (6 มี.ค.50) ราคารับซื้อ ณ แหล่งผลิตสำคัญจังหวัดเพชรบูรณ์ และนครราชสีมา กก.ละ 7.38 - 8.00 บาท (มี.ค. 49 กก.ละ 5.00 - 5.18 บาท) ราคาที่โรงงานอาหารสัตว์รับซื้อตลาด กทม. กก.ละ 8.07 - 8.10 บาท (มี.ค. 49 กก.ละ 5.49 บาท) คาดว่าแนวโน้มราคาจะยังคงเคลื่อนไหวอยู่ในเกณฑ์สูงตามภาวะราคาตลาดโลกซึ่งสูงขึ้นอย่างต่อเนื่อง

\*\*\*\*\*

สำนักส่งเสริมการค้าสินค้าเกษตร  
กรมการค้าภายใน  
มีนาคม 2550



## กาแฟ

| 1. ผลผลิตและความต้องการใช้    | 2545/46 | 2546/47 | 2547/48 | 2548/49 | 2549/50*    |
|-------------------------------|---------|---------|---------|---------|-------------|
|                               |         |         |         |         | (ประมาณการ) |
| 1.1 ผลผลิตโลก (ล้านตัน)       | 7.60    | 6.57    | 7.21    | 6.81    | 7.71        |
| 1.2 ผลผลิตไทย (ตัน)           | 54,403  | 61,765  | 59,644  | 46,873  | 55,721      |
| 1.3 ความต้องการใช้ภายใน (ตัน) | 44,800  | 47,100  | 42,300  | 45,000  | 48,000      |
| 1.4 ปริมาณการส่งออก (ตัน)     | 7,582   | 23,085  | 16,935  | 25,646  | -           |
| 1.5 มูลค่าการส่งออก (บาท)     | 174     | 496     | 609     | 1,023   | -           |

หมายเหตุ (1) ปริมาณผลผลิตโลก กระทรวงเกษตรสหรัฐฯ

(2) ปริมาณผลผลิตของไทย สำนักงานเศรษฐกิจการเกษตร กระทรวงเกษตรฯ

(3) ความต้องการใช้ภายในประเทศ สอบถามโรงงานผู้ผลิตกาแฟสำเร็จรูปและกาแฟคั่วบด

(4) ปริมาณส่งออก กรมศุลกากรและผลผลิตหักความต้องการใช้ภายในประเทศ

2. ต้นทุนการผลิต (บาท/กก.) 33.15 30.50 31.78 30.67 30.67

## 3. ราคา (บาท/กก.)

ออกสู่ตลาด พ.ย.- มี.ค. และ ออกมาก ธ.ค.- ก.พ.

|                                    |         |         |         |         |         |
|------------------------------------|---------|---------|---------|---------|---------|
| ราคาเกษตรกรขายได้ (เกรดคละ)        | 31.04   | 26.07   | 28.46   | 39.77   | 47.08   |
| ราคาเกษตรกรขายได้ จ.ชุมพร (เกรดดี) | 35 - 41 | 33 - 35 | 35 - 40 | 44 - 46 | 48 - 50 |
| ราคารับจำนำ (เกรดดี)               | 30.00   | 32.00   | 35.00   | 36.00   | -       |
| ( เกรดหนึ่ง )                      | 27.00   | 28.00   | 32.00   | 33.00   | -       |
| ( เกรดสอง )                        | 21.00   | 22.00   | 26.00   | 27.00   | -       |

## 4. มาตรการแทรกแซงตลาดเมล็ดกาแฟ ฤดูกาลผลิตปี 2548/49 ที่ผ่านมา

คณะกรรมการ คชก. ได้มีมติ (7 ธ.ค.48) อนุมัติแทรกแซงตลาดเมล็ดกาแฟฤดูกาลผลิตปี 2548/49 ด้วยวิธีรับจำนำเมล็ดกาแฟพันธุ์โรบัสต้าจากเกษตรกรรายบุคคลในจังหวัดแหล่งผลิต รวมทั้งสิ้น 30,000 ตัน สัดส่วนปริมาณเมล็ดกาแฟที่รับจำนำแต่ละเกรดเป็นไปตามปริมาณที่เกษตรกรนำมาจำหน่ายจริง โดยให้องค์การคลังสินค้า (อคส.) รับฝากเก็บและออกไปประทวน ธนาคารเพื่อการเกษตรและสหกรณ์การเกษตร (ธ.ก.ส.) รับจำนำไปประทวนที่ อคส. ออกให้แก่เกษตรกร ราคารับจำนำเกรดดี กก.ละ 36 บาท เกรดหนึ่ง กก.ละ 33 บาท และเกรดสอง กก.ละ 27 บาท ระยะเวลารับจำนำ ธันวาคม 2548 - มีนาคม 2549 ระยะเวลาไถ่ถอนภายใน 4 เดือน นับถัดจากเดือนที่รับจำนำ ระยะเวลาโครงการ ธันวาคม 2548 - กันยายน 2549 แต่เนื่องจากเกษตรกรจำหน่ายเมล็ดกาแฟตามกลไกตลาดได้สูงกว่าราคารับจำนำ จึงไม่มีเกษตรกรนำเมล็ดกาแฟไปจำนำ

## 5. สถานการณ์ปี 2549/50

5.1 สถานการณ์ตลาดโลก กระทรวงเกษตรสหรัฐฯ คาดการณ์ปริมาณเสด็จต้นปี 1.18 ล้านตัน ลดลงจากปี 2548/49 ร้อยละ 9.61 ปริมาณผลผลิต 7.71 ล้านตัน และความต้องการใช้ 7.68 ล้านตัน เพิ่มขึ้นจากปี 2548/49 ร้อยละ 13.11 และ 8.02 ตามลำดับ ส่วนราคาตลาดโลก เฉลี่ยตันละ 1,567 ดอลลาร์สหรัฐฯ สูงกว่าระยะเดียวกันของปีที่ผ่านมาตันละ 339 ดอลลาร์สหรัฐฯ คิดเป็นร้อยละ 27.61

## 5.2 สถานการณ์ในประเทศ

(1) ผลผลิต สำนักงานเศรษฐกิจการเกษตรคาดการณ์ 55,721 ตัน เพิ่มขึ้นจากปี 2548/49 ร้อยละ 18.88 แต่จากการประชุมหารือระหว่างส่วนราชการ ภาคเอกชนที่เกี่ยวข้อง และจังหวัดแหล่งผลิต 8 จังหวัด เมื่อวันที่ 31 ต.ค.49 คาดว่าจะมีผลผลิตรวมทั้งสิ้นประมาณ 53,000 ตัน ผลผลิตจะออกสู่ตลาดมากในเดือน ธ.ค.49 - กพ. 50 ขณะนี้เป็นช่วงปลายฤดู เกษตรกรเก็บเกี่ยวผลผลิตเสร็จสิ้นแล้ว และจำหน่ายผลผลิตออกสู่ตลาดเกือบเสร็จสิ้นแล้ว

(2) ความต้องการใช้ คาดว่าจะมีประมาณ 48,000 ตัน เพิ่มขึ้นจากปี 2548/49 ร้อยละ 6.67 ต่ำกว่าที่เอกชนประมาณการว่าจะเพิ่มขึ้นร้อยละ 10 เนื่องจากกำลังซื้อของผู้บริโภคลดลง เพราะได้รับผลกระทบจากภาวะเศรษฐกิจชะลอตัว

(3) ราคา แนวโน้มของราคาที่เกษตรกรจำหน่ายได้ซึ่งคิดทอนจากราคาตลาดโลก (1,567 ดอลลาร์สหรัฐ) ประมาณ กก.ละ 48 - 50 บาท

## 5.3 การแทรกแซงตลาด

เนื่องจากราคาตลาดโลกเคลื่อนไหวอยู่ในเกณฑ์ค่อนข้างสูง ประกอบกับผลผลิตและความต้องการใช้มีปริมาณใกล้เคียงกัน ทำให้ผู้ซื้อเกิดการแข่งขัน ส่งผลให้เกษตรกรจำหน่ายผลผลิตได้ราคาอยู่ในเกณฑ์สูง ขณะนี้ผลผลิตออกสู่ตลาดเกือบเสร็จสิ้นแล้ว จึงมิได้กำหนดมาตรการแทรกแซงตลาดในปีนี้

สำนักส่งเสริมการค้าสินค้าเกษตร  
กรมการค้าภายใน  
มีนาคม 2550



|                             | ดค.   | พย.   | ธค.   | มค.   | กพ.   | มีค.  | เมย.  | พค. | มิย. | กค. | สค. | กย. | เฉลี่ย |
|-----------------------------|-------|-------|-------|-------|-------|-------|-------|-----|------|-----|-----|-----|--------|
| <b>ราคาที่เกษตรกรขายได้</b> |       |       |       |       |       |       |       |     |      |     |     |     |        |
| 2539/40                     | -     | 24.50 | 24.50 | 28.88 | 32.07 | 31.75 | 30.00 | -   | -    | -   | -   | -   | 28.62  |
| 2540/41                     | -     | -     | 47.33 | 71.25 | 71.58 | 60.18 | 59.94 | -   | -    | -   | -   | -   | 62.06  |
| 2541/42                     | -     | -     | 49.98 | 56.93 | 57.17 | 44.46 | 43.00 | -   | -    | -   | -   | -   | 50.31  |
| 2542/43                     | 32.50 | 32.77 | 32.15 | 29.10 | 27.21 | 20.57 | 21.50 | -   | -    | -   | -   | -   | 27.97  |
| 2543/44                     | -     | 18.50 | 31.43 | 31.24 | 31.35 | 31.03 | 31.46 | -   | -    | -   | -   | -   | 29.17  |
| 2544/45*                    | -     | 21.00 | 22.00 | 25.76 | 25.69 | 23.07 | -     | -   | -    | -   | -   | -   | 23.50  |
| 2545/46                     | 30.00 | 31.00 | 35.00 | 31.56 | 34.30 | 24.35 | -     | -   | -    | -   | -   | -   | 31.04  |
| 2546/47                     | -     | 27.85 | 27.19 | 29.44 | 23.25 | 22.62 | -     | -   | -    | -   | -   | -   | 26.07  |
| 2547/48                     | -     | 29.00 | 29.41 | 26.81 | 27.75 | 29.35 | -     | -   | -    | -   | -   | -   | 28.46  |
| 2548/49                     | -     | -     | 33.49 | 41.67 | 43.66 | 40.88 | 39.00 | -   | -    | -   | -   | -   | 39.74  |
| 2549/50                     | -     | -     | 44.78 | 47.11 | 46.99 |       |       |     |      |     |     |     | 46.29  |

ที่มา : สำนักงานเศรษฐกิจการเกษตร

| <b>ราคาส่งออก FOB ไปประเทศในภาคี</b> |       |       |       |       |       |       |       |       |       |       |       |       |       |
|--------------------------------------|-------|-------|-------|-------|-------|-------|-------|-------|-------|-------|-------|-------|-------|
| 2539/40                              | 31.68 | 33.21 | 30.84 | 28.38 | 27.21 | 27.21 | 26.49 | 25.77 | 25.77 | 35.15 | 42.53 | 52.09 | 32.19 |
| 2540/41                              | 35.77 | -     | 61.39 | 71.35 | 63.07 | 63.79 | 47.54 | 52.31 | 52.31 | 47.56 | 40.76 | 50.67 | 53.32 |
| 2541/42                              | -     | -     | -     | 56.99 | 60.48 | 48.02 | 45.63 | 38.87 | 46.08 | 36.74 | 38.88 | 48.42 | 46.68 |
| 2542/43                              | -     | -     | 38.10 | 35.29 | 28.74 | 29.87 | 31.15 | 28.60 | 30.16 | 29.21 | 26.76 | 21.48 | 29.94 |
| 2543/44                              | -     | -     | -     | 19.04 | 16.21 | 16.62 | 15.49 | 14.64 | -     | 14.31 | 14.95 | 10.35 | 15.20 |
| 2544/45                              | -     | -     | 18.13 | 17.90 | -     | -     | -     | -     | -     | -     | -     | -     | 18.02 |
| 2545/46                              | -     | -     | -     | -     | -     | -     | 26.03 | 17.87 | -     | -     | -     | 16.34 | 20.08 |
| 2546/47                              | -     | 13.90 | 20.25 | -     | -     | 20.18 | -     | 17.47 | 17.63 | -     | 15.29 | 16.15 | 17.27 |
| 2547/48                              | 14.39 | 13.53 | -     | 43.16 | -     | 28.79 | 36.13 | 35.76 | 39.11 | 38.08 | 31.89 | -     | 31.20 |
| 2548/49                              | 36.78 | 33.29 | 35.65 | 37.13 | 36.41 | 39.87 | 42.79 | 40.71 | 36.23 |       |       |       | 37.65 |

ที่มา : กรมการค้าต่างประเทศ

| <b>ราคาส่งออก FOB ไปประเทศนอกภาคี</b> |       |       |       |       |       |       |       |       |       |       |       |       |       |
|---------------------------------------|-------|-------|-------|-------|-------|-------|-------|-------|-------|-------|-------|-------|-------|
| 2538/39                               | 49.19 |       | 53.08 | 38.61 | 44.24 | 39.25 | 40.10 | 43.50 | 35.87 | 34.12 | 31.08 | 32.47 | 40.14 |
| 2539/40                               | 28.47 | 32.11 | 26.19 | 27.48 | 27.30 | 27.98 | 27.13 | 29.49 | 33.51 | 32.71 | 45.21 | 46.46 | 32.00 |
| 2540/41                               | 42.19 | 35.27 | 54.94 | 68.12 | 65.87 | 57.41 | 57.48 | 49.10 | 50.65 | 60.48 | 54.24 | 40.95 | 53.06 |
| 2541/42                               | -     | -     | -     | 52.93 | 59.34 | 50.51 | 42.30 | 38.89 | 39.61 | 47.68 | 40.94 | 32.11 | 44.92 |
| 2542/43                               | 52.49 | 40.25 | 37.92 | 33.19 | 30.59 | 28.75 | 26.26 | 26.86 | 24.95 | 23.94 | 22.95 | 23.07 | 30.94 |
| 2543/44                               | -     | -     | -     | 17.89 | 18.56 | 17.66 | 17.52 | 15.79 | 20.09 | 19.91 | 14.39 | 14.67 | 17.39 |
| 2544/45                               | 31.12 | 42.54 | -     | 40.86 | 39.34 | 38.87 | 37.83 | 38.58 | 38.18 | -     | -     | -     | 38.42 |
| 2545/46                               | -     | -     | -     | -     | 24.63 | 22.27 | 23.85 | 22.22 | 17.92 | 20.56 | 19.20 | 18.98 | 21.20 |
| 2546/47                               | 19.72 | 20.25 | -     | 16.15 | 26.15 | 24.00 | 22.44 | 23.57 | 25.77 | 20.43 | 19.73 | 20.08 | 21.66 |
| 2547/48                               | 18.35 | 21.76 | -     | 24.51 | 24.86 | 34.34 | -     | -     | 58.01 | 50.36 | 49.58 | -     | 35.22 |
| 2548/49                               | -     | -     | -     | -     | -     | 49.33 | -     | -     | 31.62 | -     | -     | -     | 40.48 |

ที่มา : กรมการค้าต่างประเทศ

| <b>ราคาซื้อขายล่วงหน้ากาแฟโรบัสต้า ตลาดลอนดอน (เฉลี่ยส่งมอบ 6-7 เดือนข้างหน้า)</b> |       |       |       |         |       |       |       |       |       |       |       |       |       |
|------------------------------------------------------------------------------------|-------|-------|-------|---------|-------|-------|-------|-------|-------|-------|-------|-------|-------|
| 2540/41                                                                            | 59.19 | 61.97 | 74.33 | 93.69   | 82.76 | 70.03 | 71.37 | 72.11 | 70.61 | 63.84 | 65.63 | 65.12 | 70.89 |
| 2541/42                                                                            | 62.19 | 63.38 | 63.19 | 61.58   | 61.08 | 59.62 | 55.09 | 52.78 | 51.69 | 47.06 | 48.83 | 50.00 | 56.37 |
| 2542/43                                                                            | 48.73 | 47.20 | 50.52 | 45.23   | 40.22 | 37.72 | 36.55 | 36.90 | 36.46 | 36.26 | 34.01 | 34.42 | 40.35 |
| 2543/44                                                                            | 32.80 | 29.10 | 26.48 | 28.12   | 26.67 | 26.66 | 25.56 | 26.62 | 25.94 | 25.15 | 20.19 | 18.87 | 26.01 |
| 2544/45                                                                            | 18.78 | 17.22 | 17.03 | 9 (23mf | 17.71 | 23.91 | 23.06 | 21.94 | 22.63 | 21.50 | 22.76 | 27.79 | 21.30 |
| 2545/46                                                                            | 29.56 | 33.94 | 35.13 | 36.53   | 36.01 | 31.62 | 32.62 | 31.93 | 28.61 | 29.48 | 31.51 | 30.71 | 32.30 |
| 2546/47                                                                            | 28.79 | 27.40 | 28.30 | 31.94   | 29.72 | 29.30 | 29.04 | 29.51 | 32.32 | 28.89 | 27.87 | 27.65 | 29.23 |
| 2547/48                                                                            | 28.40 | 25.96 | 29.96 | 29.16   | 32.66 | 38.09 | 43.23 | 45.11 | 50.31 | 49.72 | 43.74 | 38.23 | 37.88 |
| 2548/49                                                                            | 39.07 | 42.42 | 46.92 | 49.86   | 48.11 | 44.59 | 44.85 | 42.81 | 44.40 | 47.24 | 52.21 | 57.74 | 46.69 |
| 2549/50                                                                            | 56.18 | 56.56 | 53.26 | 55.95   | 55.73 |       |       |       |       |       |       |       | 55.54 |

ที่มา : ข่าว BISNEWS , Futuresource.com และ Reuters

หมายเหตุ : \* เป็นราคาที่ไม่สอดคล้องกับข้อเท็จจริง

## ปาล์มน้ำมัน

### 1. ผลผลิต : ล้านตัน

|                |                      | ปี 2546 | ปี 2547 | ปี 2548 | ปี 2549 | ปี 2550<br>(ก.พ.) | % Δ    |
|----------------|----------------------|---------|---------|---------|---------|-------------------|--------|
| <b>1.1 โลก</b> | น้ำมันพืช            | 95.76   | 101.71  | 111.39  | 117.97  | 124.05            | +5.15  |
|                | : น้ำมันถั่วเหลือง   | 30.54   | 29.97   | 32.49   | 34.26   | 35.71             | +4.23  |
|                | : น้ำมันปาล์มดิบ     | 27.71   | 29.59   | 33.88   | 35.96   | 38.97             | +8.37  |
|                | : มาเลเซีย           | 13.18   | 13.42   | 15.19   | 15.49   | 16.50             | +6.52  |
|                | : อินโดนีเซีย        | 10.30   | 11.50   | 14.00   | 15.40   | 17.20             | +11.68 |
| <b>1.2 ไทย</b> | : ผลปาล์ม(ก. เกษตร)  | 4.903   | 5.182   | 5.003   | 6.241   | 7.378             | +18.22 |
|                | : น้ำมันดิบ(รง.สกัด) | 0.864   | 0.821   | 0.784   | 1.167   | 1.291             | +10.63 |

### 2. ต้นทุน ผลผลิตเฉลี่ยของไทย

|                          |           | ปี 2546 | ปี 2547 | ปี 2548 | ปี 2549 | ปี 2550 |
|--------------------------|-----------|---------|---------|---------|---------|---------|
| <b>2.1 ต้นทุนผลปาล์ม</b> | : บาท/กก. | 1.27    | 1.26    | 1.68    | 1.65    | Na      |
| <b>2.2 ผลผลิตเฉลี่ย</b>  | : กก./ไร่ | 2,725   | 2,682   | 2,469   | 2,629   | 2,694   |

### แหล่งผลิตสำคัญ ปี 2550

| จังหวัด           | เนื้อที่ให้ผล : ไร่ | ผลผลิต:ตัน       | กก./ไร่      | % ผลผลิต   |
|-------------------|---------------------|------------------|--------------|------------|
| กระบี่            | 788,967             | 2,284,848        | 2,896        | 31         |
| สุราษฎร์ธานี      | 728,476             | 2,001,811        | 2,748        | 27         |
| ชุมพร             | 587,416             | 1,540,205        | 2,622        | 21         |
| สตูล              | 100,619             | 230,317          | 2,289        | 3          |
| ตรัง              | 101,708             | 280,307          | 2,756        | 4          |
| ประจวบคีรีขันธ์   | 77,523              | 190,086          | 2,452        | 3          |
| ชลบุรี            | 72,511              | 186,136          | 2,567        | 3          |
| พังงา             | 78,125              | 178,359          | 2,283        | 2          |
| อื่น ๆ            | 203,708             | 486,161          | 2,574        | 7          |
| <b>ทั่วประเทศ</b> | <b>2,739,050</b>    | <b>7,378,230</b> | <b>2,694</b> | <b>100</b> |

### 3. สมดุลย์ของไทย (น้ำมันปาล์มดิบ) : ตัน

|                                 | ปี 2546 | ปี 2547 | ปี 2548 | ปี 2549   | ปี 2550*<br>(ประมาณการ)* | % Δ     |
|---------------------------------|---------|---------|---------|-----------|--------------------------|---------|
| 1. สต็อกต้นปี                   | 59,995  | 114,953 | 151,122 | 113,668   | 164,522                  | +44.74  |
| 2. ผลผลิต                       | 863,836 | 820,838 | 783,953 | 1,167,126 | 1,291,000                | +10.61  |
| 3. นำเข้า - บริสุทธิ คิดเป็นดิบ | -       | 83,531  | 24,595  | 311       | -                        | -       |
| 4. ใช้ในประเทศ                  | 647,933 | 723,385 | 744,672 | 905,408   | 979,651                  | +8.20   |
| 5. ส่งออก - น้ำมันดิบ           | 86,289  | 2,219   | -       | 158,902   | -                        | -       |
| - บริสุทธิ คิดเป็นดิบ           | 74,657  | 142,596 | 101,330 | 52,273    | 62,000                   | +18.61  |
| 6. สต็อกปลายปี                  | 114,953 | 151,122 | 113,668 | 164,522   | 414,061                  | +151.68 |

ที่มา โรงงานสกัดและกลั่นน้ำมันปาล์ม แจ้งตามประกาศ กกร. (น้ำมันบริสุทธิ จะคิดเป็นน้ำมันดิบ)

## 4. การนำเข้า-ส่งออก : ตัน

|            |                | ปี 2546 | ปี 2547 | ปี 2548 | ปี 2549 |
|------------|----------------|---------|---------|---------|---------|
| 4.1 นำเข้า | รวม 2 พิกัด    | 9,716   | 74,767  | 18,930  | 1,314   |
|            | น้ำมันดิบ      | 1.8     | -       | -       | 12      |
|            | น้ำมันบริสุทธ์ | 9,714   | 74,767  | 18,930  | 1,302   |
| 4.2 ส่งออก | รวม 2 พิกัด    | 137,838 | 124,273 | 81,057  | 205,109 |
|            | น้ำมันดิบ      | 76,667  | 3,014   | -       | 163,180 |
|            | น้ำมันบริสุทธ์ | 61,170  | 121,259 | 81,057  | 41,929  |

ประเทศส่งออก น้ำมันดิบ : มาเลเซีย (99%) น้ำมันบริสุทธ์ : พม่า (90%) จีน (10%) \*\* รวม EPZ = 11,399 , 26,195 ตัน  
 น้ำมันดิบ : พิกัด 1511.100.006 น้ำมันบริสุทธ์ : พิกัด 1511.900.000

## 5. ราคา : บาท/กก.

|                      | ปี 2546 | ปี 2547 | ปี 2548 | ปี 2549 | ปี 2550<br>(ม.ค.-ก.พ.) |
|----------------------|---------|---------|---------|---------|------------------------|
| 5.1 ไทย              |         |         |         |         |                        |
| ผลปาล์ม (%น้ำมัน 17) | 2.76    | 3.38    | 2.98    | 2.69    | 3.31                   |
| น้ำมันปาล์มดิบ       | 18.28   | 20.17   | 16.89   | 15.77   | 18.74                  |
| น้ำมันปาล์มบริสุทธ์  | 22.93   | 25.27   | 22.02   | 20.01   | 23.22                  |
| 5.2 มาเลเซีย         |         |         |         |         |                        |
| น้ำมันปาล์มดิบ       | 17.24   | 17.60   | 14.80   | 15.13   | 18.25                  |
| น้ำมันปาล์มบริสุทธ์  | 18.88   | 18.99   | 16.08   | 16.98   | 20.79                  |

## 6. สภาพปัญหา

## 6.1 ปัญหาภาพรวม

1) การผลิต ผลผลิตเฉลี่ยต่ำ (ไทย 2.6 ตัน/ไร่ มาเลเซีย 3.0 ตัน/ไร่) ต้นทุนการผลิตสูง (ไทย 1.65 บาท/กก. มาเลเซีย 1.00 บาท/กก.) เนื่องจากพันธุ์ปาล์มคุณภาพต่ำ พื้นที่ไม่เหมาะสม ทุยราคาสูงขึ้นผู้ปลูกปาล์ม 90% เป็นเกษตรกรรายย่อย ขาดการจัดการที่ดี ปริมาณผลผลิตออกสู่ตลาดไม่สม่ำเสมอ

2) การนำเข้า มีการนำเข้าเพื่อส่งออก (ปี 47-48) การถ่ายลำ(ตั้งแต่ปี 48-ปัจจุบัน)ซึ่งกระทบต่อตลาดส่งออกน้ำมันส่วนเกิน

3) การส่งออก ความสามารถในการแข่งขันต่ำ เนื่องจากราคาในประเทศสูง (มาเลเซียต่ำ)

4) การค้าในประเทศ โรงสกัดฯ มีกำลังผลิตส่วนเกิน 50% แข่งขันซื้อสูงจึงมีการตัดปาล์มดิบและปัญหาการลักลอบนำเข้ายังมีอยู่ส่งผลกระทบต่อราคาในประเทศ

## 6.2 ปัญหาด้านราคา

1) ปี 2542-43 - เกิดปัญหาราคาคตกต่ำ ได้มีการแทรกแซงตลาด โดยวิธีการรับซื้อ-เก็บสต็อก-จำหน่ายส่งออก โดย อคส.รับซื้อน้ำมันปาล์มดิบจาก โรงสกัดฯ และให้ โรงสกัดฯ รับซื้อผลปาล์มทะเลจากเกษตรกรรายย่อยใน ราคาที่กำหนด

2) ปี 2544 - เกิดปัญหาราคาคตกต่ำต่อเนื่อง ใช้วิธีรับซื้อ-ส่งออกทันที โดยอคส.รับซื้อน้ำมันปาล์มดิบ จากโรงสกัดฯ และจำหน่ายให้ผู้ส่งออกไปต่างประเทศทันทีและจ่ายชดเชยส่วนต่างราคาส่งออกให้ผู้ส่งออก ตามอัตราตันละ 2,830 บาทและให้โรงสกัดฯรับซื้อผลปาล์มทะเลจากเกษตรกรรายย่อยในราคาที่กำหนด

3) ปี 2546 - ผลปาล์มมีราคาสูงในปี 2545-ต้นปี 2546 (เดือนม.ค.-ก.พ.) และราคาต่ำลงช่วงเดือน มี.ค.-พ.ค. เนื่องจากผลปาล์มออกมากเกินกำลังการผลิตของเครื่องจักร มีคุณภาพต่ำ มีการลักลอบนำเข้าและการนำเข้า (EPZ , มาตรา 19 ทวิ) นอกโควตาภายใต้ WTO จำนวนมาก เมื่อจัดระบบการค้าแก้ไขปัญหอย่างเป็นระบบ ส่งผลให้ ตั้งแต่เดือนมิ.ย.ราคามีเสถียรภาพ

4) ปี 2547-49 - ผลปาล์มราคาสูง สาเหตุหนึ่งเป็นผลจากจัดระบบการค้าอย่างเป็นระบบ

## 7. มาตรการแก้ไขปัญหาปี 2546 –2549

มติคณะรัฐมนตรี วันที่ 8 และ 22 เม.ย.46 เห็นชอบให้หน่วยงานที่เกี่ยวข้องดำเนินการแก้ไขปัญหา ปาล์มน้ำมันอย่างเป็นระบบ ตามที่กระทรวงพาณิชย์เสนอพร้อมให้แต่งตั้งคณะกรรมการแก้ไขปัญหาลำดับน้ำมัน อย่างเป็นระบบโดยมีรัฐมนตรีว่าการกระทรวงพาณิชย์เป็นประธาน เพื่อทำหน้าที่กำหนดมาตรการและ บริหารจัดการแก้ไขปัญหาลำดับน้ำมันทั้งระบบอย่างต่อเนื่อง ดังนี้

### 1) วางระบบการนำเข้าอย่างรัดกุม ทั้งภายใต้ AFTA ในโควตาภายใต้ WTO และนอกโควตา WTO

(1) ภายใต้ AFTA ,ในโควตาภายใต้ WTO กำหนดให้ อคส.เป็นผู้นำเข้า ภายใต้การพิจารณา ของคณะกรรมการคณะหนึ่งโดยความเห็นชอบของรัฐมนตรีว่าการกระทรวงพาณิชย์

(2) การนำเข้าเพื่อส่งออก (นอกโควตา WTO) กำหนดให้ผู้นำเข้าต้องรับซื้อผลผลิตในประเทศ เพื่อส่งออกด้วย 1 ส่วนและต้องส่งออกน้ำมันปาล์ม ไปต่างประเทศเป็นปริมาณไม่น้อยกว่า 2 เท่าของปริมาณ นำเข้าฯ ภายใน 30 วัน โดยกำหนดด่านส่งออกน้ำมันปาล์มที่นำเข้าไว้เฉพาะ 4 ด่าน ตามมติกรม. เมื่อ 22 เม.ย.46 (ด่านแม่สอด แม่สาย สังขละบุรี และท่าเรือกรุงเทพ)

(3) การนำน้ำมันปาล์มผ่านประเทศเพื่อส่งออก (การถ่ายลำ/ผ่านแดน)ในหลักการต้องปฏิบัติตามประกาศกระทรวงพาณิชย์ฉบับที่ 69/2532 ซึ่งผู้นำเข้าต้องขออนุญาตนำเข้าจากกรมการค้าต่างประเทศ (ในทางปฏิบัติ คต.ยังไม่ดำเนินการออกระเบียบ)

(4) จัดการผลผลิตส่วนเกิน โดยขอให้กระทรวงพลังงานเร่งสนับสนุนการนำน้ำมันปาล์มไป ผลิตไบโอดีเซลและปาล์มดีเซล (น้ำมันปาล์มผสมดีเซล)

### 2) บริหารจัดการระบบการค้าในประเทศ

(1) จัดระบบการค้าผลปาล์มและน้ำมันปาล์มในประเทศ : การแจ้งปริมาณ ให้ผู้ผลิตแจ้งปริมาณฯ เป็นประจำทุกเดือนและตรวจสอบสต็อกทุกสัปดาห์ ให้ผู้นำเข้าแจ้งแผนการนำเข้ล่วงหน้าทุกเดือน แจ้ง ปริมาณนำเข้า จำหน่าย สต็อกภายใน 7 วันนับจากวันนำเข้า/จำหน่าย การควบคุมขนย้าย ให้ผู้ขนย้ายน้ำมันปาล์ม

ตั้งแต่ 25 กก. ขึ้นไป ต้องขออนุญาตขนย้าย การปิดป้ายรับซื้อ ให้ผู้รับซื้อผลปาล์มปิดป้ายแสดงราคา รับซื้อผลปาล์ม โดยระบุชั้นคุณภาพและให้รับซื้อไม่ต่ำกว่าราคาแสดงที่ป้าย และขอความร่วมมือโรงงานสกัดและโรงกลั่น น้ำมันปาล์ม ให้รับซื้อผลปาล์มและน้ำมันปาล์มให้สอดคล้องกัน ทั้งระบบอย่างเหมาะสม การพัฒนาคุณภาพ ประชาสัมพันธ์ให้เกษตรกรพัฒนาคุณภาพผลปาล์ม

(2) การตรวจสอบและกำกับดูแลโดยจังหวัด : มีคณะทำงานแก้ไขปัญหาปาล์มน้ำมันอย่างเป็นระบบระดับจังหวัด คณะทำงานตรวจสอบคุณภาพผลปาล์มประจำจังหวัด เพื่อทำหน้าที่ดำเนินมาตรการตาม นโยบายที่กำหนดและไกล่เกลี่ยปัญหาคุณภาพผลปาล์มที่เกิดขึ้นจากการซื้อขายและตรวจสอบ

3) ตรวจสอบป้องกันการลักลอบนำเข้าและกำกับดูแลขนย้ายถ่ายลำผ่านแดนน้ำมันปาล์ม โดยขอความร่วมมือจังหวัดต้นทางและจังหวัดที่ติดชายแดนประเทศกำกับดูแลการขนย้ายน้ำมันปาล์มในประเทศอย่างเคร่งครัดเพื่อกำกับดูแลมิให้มีการนำมาจากพรมแดนเข้ามาจำหน่ายในประเทศ

4) การบริหารจัดการของกลาง โดยอนุมัติของคณะกรรมการแก้ไขปัญหาปาล์มน้ำมันฯ ให้กรมศุลกากร ส่งมอบน้ำมันปาล์มของกลางให้แก่หน่วยงานราชการ/มูลนิธิที่นำไปใช้ผลิตพลังงานทดแทน

5) ส่งเสริมการส่งออกโดยสนับสนุนภาคเอกชนส่งออกน้ำมันปาล์มส่วนเกินการบริโภคในประเทศ

## 8. สถานการณ์ปัจจุบัน

8.1 โลก ปี 49/50 กระทรวงเกษตรสหรัฐ คาดว่าโลกมีผลผลิตน้ำมันปาล์ม 38.97 ล้านตัน เพิ่มขึ้นร้อยละ 8.37 ความต้องการใช้บริโภค 38.18 ล้านตัน เพิ่มขึ้นร้อยละ 8.34

8.2 ไทย ปี 50 กระทรวงเกษตรฯ คาดว่าจะมีผลผลิตปาล์มน้ำมัน 7.378 ล้านตัน เพิ่มขึ้นร้อยละ 18.22 คิดเป็นน้ำมันปาล์มดิบได้ประมาณ 1.291 ล้านตัน (อัตราแปรสภาพ 17.5%) ในขณะที่ความต้องการใช้ในประเทศ คาดว่าจะมีประมาณ 0.979 ล้านตัน เหลือส่วนเกินประมาณ 0.312 ล้านตันที่ต้องผลักดันส่งออกหรือส่งเสริมใช้เป็นวัตถุดิบผลิตไบโอดีเซลให้มากขึ้น

1) ราคา ในเดือนกุมภาพันธ์ราคาผลปาล์มที่เกษตรกรขายได้ยังคงเคลื่อนไหวอยู่ในระดับกก.ละ 3.10-3.60 บาท เนื่องจากภาวะการแข่งขันสูงขึ้น ประกอบกับผลผลิตเริ่มออกสู่ตลาดเพิ่มขึ้นแต่ไม่มากนัก ส่วนราคาน้ำมันปาล์มดิบยังทรงตัวอยู่ที่กก.ละ 18.50-19.00 บาท และได้มีการส่งออกน้ำมันปาล์มดิบไปต่างประเทศในเดือนนี้ก็มีประมาณ 15,000 ตัน

| บาท : กก.                   | ม.ค.50 | ก.พ.50 | %Δ    | 8 มี.ค.50 |
|-----------------------------|--------|--------|-------|-----------|
| ผลปาล์ม (%น้ำมัน 17)        | 3.27   | 3.35   | +2.45 | 3.28      |
| น้ำมันดิบไทย : บาท/กก.      | 18.63  | 18.84  | +1.13 | 18.88     |
| น้ำมันดิบมาเลเซีย : บาท/กก. | 18.31  | 18.19  | -0.65 | 18.00     |

2) แนวโน้ม คาดว่าราคาจะยังอยู่ในเกณฑ์สูง เนื่องจากปริมาณผลปาล์มที่ได้มีแนวโน้มลดลง เป็นผลจากความแห้งแล้งในแหล่งผลิตตั้งแต่ต้นปี ทำให้ผลปาล์มไม่เจริญเติบโตเท่าที่ควรและคุณภาพ (% น้ำมัน) ลดลงเหลือประมาณ 15-16%

สำนักส่งเสริมการค้าสินค้าเกษตร กรมการค้าภายใน  
มีนาคม 2550

Agri 36: รายเดือน ก 3 พืชน้ำมัน In.../ ปาล์ม กพ.50 (S)

ราคาปาล์มน้ำมันและน้ำมันปาล์ม

AG36 D ราคา : ปาล์มข่อย (sh รายเดือนปาล์ม 45-50-ส่งออก)

หน่วย : บาท/กก

| ปี/เดือน                                                                    | ม.ค.  | ก.พ.  | มี.ค. | เม.ย. | พ.ค.  | มิ.ย. | ก.ค.  | ส.ค.  | ก.ย.  | ต.ค.  | พ.ย.  | ธ.ค.  | เฉลี่ย |
|-----------------------------------------------------------------------------|-------|-------|-------|-------|-------|-------|-------|-------|-------|-------|-------|-------|--------|
| <b>1. ผลปาล์มทะเลหลาย คุณภาพน้ำมัน 17% (หน้าโรงงานสกัดฯ แหล่งผลิตสำคัญ)</b> |       |       |       |       |       |       |       |       |       |       |       |       |        |
| 2545                                                                        | 2.28  | 2.30  | 2.26  | 2.25  | 2.06  | 2.56  | 2.37  | 2.59  | 2.57  | 2.72  | 3.78  | 4.71  | 2.70   |
| 2546                                                                        | 4.03  | 2.71  | 2.36  | 1.96  | 2.00  | 2.32  | 2.45  | 2.38  | 2.66  | 3.24  | 3.58  | 3.41  | 2.76   |
| 2547                                                                        | 3.13  | 3.34  | 3.41  | 3.29  | 3.05  | 2.84  | 3.42  | 3.99  | 3.83  | 3.61  | 3.74  | 2.96  | 3.38   |
| 2548                                                                        | 2.89  | 2.25  | 2.53  | 2.47  | 2.75  | 3.18  | 3.58  | 3.51  | 3.06  | 3.26  | 3.17  | 3.12  | 2.98   |
| 2549                                                                        | 3.14  | 3.01  | 2.58  | 2.05  | 2.19  | 2.34  | 2.48  | 2.82  | 2.78  | 2.56  | 2.97  | 3.33  | 2.69   |
| 2550                                                                        | 3.27  | 3.35  |       |       |       |       |       |       |       |       |       |       | 3.31   |
| <b>2. น้ำมันปาล์มดิบ (ขายส่งถึงโรงกลั่น) ณ ตลาด กทม.</b>                    |       |       |       |       |       |       |       |       |       |       |       |       |        |
| 2545                                                                        | 15.15 | 15.05 | 15.00 | 15.29 | 15.04 | 15.94 | 15.19 | 16.23 | 16.08 | 16.64 | 22.69 | 28.66 | 17.25  |
| 2546                                                                        | 25.10 | 18.57 | 16.14 | 15.86 | 16.42 | 16.67 | 15.83 | 15.51 | 16.55 | 19.97 | 21.69 | 21.00 | 18.28  |
| 2547                                                                        | 19.68 | 21.22 | 21.66 | 21.17 | 20.17 | 17.64 | 20.25 | 21.96 | 21.01 | 20.24 | 20.01 | 17.04 | 20.17  |
| 2548                                                                        | 16.30 | 14.24 | 15.75 | 15.82 | 16.34 | 17.27 | 19.07 | 18.35 | 17.30 | 18.19 | 17.24 | 16.85 | 16.89  |
| 2549                                                                        | 17.80 | 17.41 | 15.38 | 14.20 | 14.86 | 14.40 | 14.64 | 16.19 | 14.77 | 14.53 | 16.70 | 18.31 | 15.77  |
| 2550                                                                        | 18.63 | 18.84 |       |       |       |       |       |       |       |       |       |       | 18.74  |
| <b>3. น้ำมันปาล์มบริสุทธิ์ Bulk (ขายส่งถึงผู้ซื้อ) ณ ตลาด กทม.</b>          |       |       |       |       |       |       |       |       |       |       |       |       |        |
| 2545                                                                        | 18.35 | 18.84 | 19.07 | 19.41 | 19.59 | 20.53 | 19.66 | 19.54 | 18.69 | 19.30 | 24.87 | 31.62 | 20.79  |
| 2546                                                                        | 31.51 | 25.24 | 21.84 | 20.61 | 21.85 | 21.05 | 20.27 | 19.17 | 20.47 | 23.17 | 26.19 | 23.75 | 22.93  |
| 2547                                                                        | 23.59 | 24.73 | 25.80 | 25.57 | 25.03 | 23.65 | 25.34 | 26.44 | 27.43 | 26.27 | 25.90 | 23.48 | 25.27  |
| 2548                                                                        | 22.90 | 21.64 | 20.42 | 20.49 | 20.64 | 21.05 | 22.79 | 24.05 | 22.51 | 22.95 | 22.94 | 21.81 | 22.02  |
| 2549                                                                        | 21.61 | 21.71 | 20.65 | 19.40 | 19.35 | 18.63 | 18.50 | 19.44 | 19.12 | 18.35 | 20.57 | 22.73 | 20.01  |
| 2550                                                                        | 22.98 | 23.46 |       |       |       |       |       |       |       |       |       |       | 23.22  |
| <b>4. น้ำมันปาล์มดิบ (ซื้อขายในมาเลเซีย)</b>                                |       |       |       |       |       |       |       |       |       |       |       |       |        |
| 2545                                                                        | 13.72 | 12.95 | 13.13 | 13.52 | 14.21 | 16.04 | 15.25 | 16.64 | 15.96 | 16.22 | 17.90 | 18.75 | 15.36  |
| 2546                                                                        | 18.59 | 18.25 | 16.87 | 16.48 | 16.40 | 16.63 | 16.39 | 15.32 | 15.34 | 17.92 | 19.55 | 19.13 | 17.24  |
| 2547                                                                        | 18.38 | 19.60 | 20.73 | 20.44 | 19.74 | 16.67 | 15.98 | 16.40 | 16.92 | 15.97 | 15.70 | 14.63 | 17.60  |
| 2548                                                                        | 13.53 | 13.31 | 14.48 | 14.94 | 14.78 | 15.17 | 15.43 | 14.70 | 15.10 | 15.63 | 15.41 | 15.06 | 14.80  |
| 2549                                                                        | 14.76 | 15.07 | 14.64 | 14.16 | 14.18 | 13.68 | 14.68 | 15.81 | 15.03 | 15.15 | 16.67 | 17.77 | 15.13  |
| 2550                                                                        | 18.31 | 18.19 |       |       |       |       |       |       |       |       |       |       | 18.25  |
| <b>5. น้ำมันปาล์มบริสุทธิ์ Bulk (ตลาดส่งออก F.O.B. มาเลเซีย)</b>            |       |       |       |       |       |       |       |       |       |       |       |       |        |
| 2545                                                                        | 15.06 | 14.15 | 14.45 | 14.37 | 14.99 | 17.14 | 16.01 | 17.74 | 17.33 | 17.23 | 19.16 | 19.81 | 16.45  |
| 2546                                                                        | 19.86 | 19.37 | 18.30 | 17.95 | 17.93 | 18.66 | 18.62 | 17.77 | 17.34 | 19.31 | 20.93 | 20.51 | 18.88  |
| 2547                                                                        | 19.37 | 20.86 | 22.31 | 21.83 | 20.83 | 17.96 | 17.51 | 17.96 | 18.63 | 17.63 | 17.12 | 15.88 | 18.99  |
| 2548                                                                        | 14.54 | 14.30 | 16.14 | 16.06 | 16.10 | 16.45 | 16.76 | 16.30 | 16.65 | 16.95 | 16.62 | 16.04 | 16.08  |
| 2549                                                                        | 15.57 | 16.23 | 15.95 | 15.89 | 16.00 | 16.03 | 16.75 | 17.94 | 17.09 | 17.11 | 18.83 | 20.34 | 16.98  |
| 2550                                                                        | 20.70 | 20.87 |       |       |       |       |       |       |       |       |       |       | 20.79  |

ปริมาณส่งออกน้ำมันปาล์ม

หน่วย : ตัน

|                                                   |        |        |        |        |        |        |        |        |        |        |        |        |         |
|---------------------------------------------------|--------|--------|--------|--------|--------|--------|--------|--------|--------|--------|--------|--------|---------|
| <b>1. น้ำมันปาล์มดิบ : 1511100006</b>             |        |        |        |        |        |        |        |        |        |        |        |        |         |
| 2544                                              | 1,938  | 2,161  | 16,320 | 7,710  | 16,569 | 8,603  | 10,564 | 30,452 | 25,190 | 29,886 | 11,110 | 308    | 160,811 |
| 2545                                              | 4,316  | 5,364  | -      | -      | -      | 2,200  | 4,605  | 14,924 | 14,343 | 3,953  | -      | -      | 49,704  |
| 2546                                              | -      | -      | 2,158  | 20,874 | 8,402  | 10,583 | 5,171  | 28,000 | -      | -      | -      | 1,481  | 76,667  |
| 2547                                              | 12     | 1,003  | -      | -      | 1,001  | 1,020  | -      | -      | -      | -      | -      | -      | 3,036   |
| 2548                                              | -      | -      | -      | -      | -      | -      | -      | -      | -      | -      | -      | -      | -       |
| 2549                                              | -      | -      | -      | 4,018  | 5,975  | -      | 14,194 | 12,044 | 31,574 | 30,001 | 43,338 | 22,034 | 163,180 |
| 2550                                              |        |        |        |        |        |        |        |        |        |        |        |        |         |
| <b>2. น้ำมันปาล์มบริสุทธิ์ : 1511900000</b>       |        |        |        |        |        |        |        |        |        |        |        |        |         |
| 2544                                              | 6      | 78     | 626    | 99     | 23     | 658    | 617    | 1,190  | 1,339  | 5,952  | 4,255  | 4,439  | 19,281  |
| 2545                                              | 4,842  | 1,320  | 5,087  | 3,158  | 1,734  | 4,916  | 5,283  | 1,214  | 2,223  | 875    | 537    | 1,057  | 32,246  |
| 2546                                              | 1,294  | 2,451  | 5,491  | 5,312  | 10,355 | 6,088  | 4,320  | 6,034  | 4,954  | 4,904  | 4,128  | 5,840  | 61,170  |
| 2547                                              | 8,391  | 6,321  | 9,276  | 7,788  | 12,415 | 19,742 | 15,027 | 14,624 | 13,894 | 6,799  | 2,355  | 4,627  | 121,259 |
| 2548                                              | 11,788 | 14,551 | 10,033 | 8,544  | 6,163  | 7,453  | 5,630  | 3,445  | 2,115  | 1,814  | 4,073  | 5,448  | 81,057  |
| 2549                                              | 3,181  | 5,301  | 2,262  | 4,106  | 2,801  | 3,953  | 2,713  | 2,547  | 1,910  | 3,750  | 7,487  | 1,919  | 41,929  |
| 2550                                              |        |        |        |        |        |        |        |        |        |        |        |        |         |
| <b>3. น้ำมันเนื้อในเมล็ดปาล์มดิบ : 1513210004</b> |        |        |        |        |        |        |        |        |        |        |        |        |         |
| 2544                                              | 2,448  | 6,081  | 8,945  | 9,158  | 16,089 | 3,060  | 4,208  | 6,676  | 8,950  | 2,886  | 1,210  | 4,327  | 74,039  |
| 2545                                              | -      | 6,216  | 5,948  | 15     | 5,726  | 12,852 | 5,008  | 6,892  | 6,420  | 1,486  | 3,631  | 1,049  | 55,243  |
| 2546                                              | -      | 2,100  | 2,002  | 2,291  | 5,721  | 6,752  | 4,671  | 3,063  | 3,222  | 4,181  | 5,492  | 3,665  | 43,161  |
| 2547                                              | 4,802  | 5,617  | 2,000  | 1,599  | 15,008 | 3,941  | 14,062 | 3,663  | 3,748  | 4,567  | 4,245  | 3,013  | 66,265  |
| 2548                                              | 2,013  | 1,065  | 7,187  | 9,026  | 8,204  | 3,020  | 3,825  | 2,277  | 7,340  | 4,640  | 4,593  | 4,778  | 57,967  |
| 2549                                              | 706    | 123    | 63     | 4,076  | 8,071  | 8,901  | 4,509  | 6,004  | 10,153 | 2,915  | 8,758  | 11,290 | 65,569  |
| 2550                                              |        |        |        |        |        |        |        |        |        |        |        |        |         |

## มะพร้าวผลแก่

## 1. ผลผลิต : ล้านตัน

|                       | ปี 2546 | ปี 2547 | ปี 2548 | ปี 2549 | ปี 2550<br>(ก.พ.) | % Δ    |
|-----------------------|---------|---------|---------|---------|-------------------|--------|
| 1.1 โลก พืชน้ำมันรวม  | 330.27  | 335.19  | 381.32  | 388.38  | 395.45            | +1.82  |
| เมล็ดถั่วเหลือง       | 197.03  | 186.77  | 215.95  | 218.04  | 226.78            | +4.01  |
| เนื้อมะพร้าวแห้ง      | 5.12    | 5.38    | 5.59    | 5.79    | 5.19              | -10.36 |
| : ฟิลิปปินส์          | 2.20    | 2.30    | 2.45    | 2.60    | 2.00              | -23.07 |
| : อินโดนีเซีย         | 1.30    | 1.36    | 1.40    | 1.44    | 1.44              | -      |
| 1.2 ไทย มะพร้าวผลแก่  | 1.957   | 1.848   | 1.674   | 1.561   | 1.524             | -2.37  |
| เป็น เนื้อมะพร้าวแห้ง | 0.391   | 0.370   | 0.335   | 0.312   | 0.305             | -2.24  |

## 2. ต้นทุน/ผลผลิตเฉลี่ยของไทย

|                            | ปี 2546 | ปี 2547 | ปี 2548 | ปี 2549 | หมายเหตุ          |
|----------------------------|---------|---------|---------|---------|-------------------|
| 2.1 ต้นทุนเฉลี่ยทั่วประเทศ |         |         |         |         |                   |
| : (บาท/กก.)                | 1.53    | 1.60    | 1.85    | 1.98    | จ.ประจวบ = 2.50   |
| : (บาท/ผล)                 | 1.91    | 2.00    | 2.31    | 2.48    | จ.สุราษฎร์ = 1.50 |
| 2.2 ผลผลิตเฉลี่ยทั่วประเทศ |         |         |         |         |                   |
| : (กก./ไร่)                | 1,202   | 1,162   | 1,138   | 1,106   |                   |
| : (ผล/ไร่)                 | 962     | 930     | 910     | 885     |                   |

## แหล่งผลิตสำคัญ ปี 2547

|                   | พื้นที่ให้ผล (ไร่) | ผลผลิต (ตัน) | เฉลี่ย (กก./ไร่) | % ผลผลิต |
|-------------------|--------------------|--------------|------------------|----------|
| จ.ประจวบคีรีขันธ์ | 423,083            | 419,275      | 991              | 23       |
| จ.ชุมพร           | 270,431            | 395,370      | 1,462            | 21       |
| จ.สุราษฎร์ธานี    | 251,688            | 210,159      | 835              | 11       |
| จ.ชลบุรี          | 88,454             | 201,675      | 2,280            | 11       |
| จ.นครศรีธรรมราช   | 118,353            | 153,622      | 1,298            | 8        |
| จ.ปัตตานี         | 84,824             | 101,789      | 1,200            | 6        |
| จ.อื่นๆ           | 353,414            | 365,790      | 1,035            | 20       |
| ทั่วประเทศ        | 1,590,247          | 1,847,680    | 1,162            | 100      |

## 3. การใช้มะพร้าวผลในประเทศ : ล้านตัน

|                                 | ปี 2546 | ปี 2547 | ปี 2548 | ปี 2549 | ปี 2550 | % Δ   |
|---------------------------------|---------|---------|---------|---------|---------|-------|
| 3.1 บริโภคโดยตรง 60%            | 0.859   | 0.900   | 1.004   | 0.937   | 0.915   | -2.34 |
| 3.2 ผลิตกะทิสำเร็จรูป 10%       | 0.143   | 0.149   | 0.167   | 0.156   | 0.151   | -3.20 |
| 3.3 ผลิตเนื้อมะพร้าวแห้ง 25-30% | 0.489   | 0.462   | 0.418   | 0.390   | 0.381   | -2.30 |
| : เนื้อมะพร้าวแห้ง              | 0.098   | 0.092   | 0.084   | 0.078   | 0.076   | -2.56 |
| : น้ำมันมะพร้าวบริสุทธิ์        | 0.048   | 0.045   | 0.041   | 0.038   | 0.036   | -5.26 |

## 4. การนำเข้า - ส่งออก : ต้น

|            |                  | ปี 2546 | ปี 2547 | ปี 2548 | ปี 2549 |
|------------|------------------|---------|---------|---------|---------|
| 4.1 นำเข้า | มะพร้าวผล (แก่)  | -       | 96      | 125     | 7,822   |
|            | มะพร้าวฝอย       | 115     | 119     | 279     | 269     |
|            | เนื้อมะพร้าวแห้ง | -       | -       | -       | 2,366   |
|            | น้ำมัน (4พิกัด)  | 90      | 47      | 22      | 1,820   |
| 4.2 ส่งออก | มะพร้าวผล (อ่อน) | 26,550  | 33,853  | 39,758  | 37,120  |
|            | มะพร้าวฝอย       | 429     | 574     | 591     | 667     |
|            | เนื้อมะพร้าวแห้ง | 108     | 2       | 2       | 44      |
|            | น้ำมัน (4พิกัด)  | 3,641   | 3,636   | 2,674   | 493     |
|            | กะทิสำเร็จรูป*   | 266,254 | 300,752 | 206,533 | 380,194 |

\* ปี 49 ใช้พิกัด 2106900409 ที่ผ่านมาใช้พิกัด 2106900003 เป็น สินค้าแปรรูปรวมหลายชนิด

ประเทศคู่ค้า มะพร้าวฝอย : ฟิลิปปินส์ พม่า, น้ำมันมะพร้าว : มาเลเซีย ลาว, เนื้อแห้ง มาเลเซีย กะทิสำเร็จรูป : ฟิลิปปินส์ สหรัฐฯ

## 5. ราคา

|                               |        | ปี 2546 | ปี 2547 | ปี 2548 | ปี 2549 | ปี 2550 |
|-------------------------------|--------|---------|---------|---------|---------|---------|
| (ม.ก.-ก.พ.)                   |        |         |         |         |         |         |
| <b>5.1 ณ แหล่งผลิต</b>        |        |         |         |         |         |         |
| มะพร้าวผลใหญ่ทั้งเปลือก(สกก.) | บาท/ผล | 3.41    | 4.42    | 4.45    | 5.87    | 5.46    |
| จ. ประจวบคีรีขันธ์            | "      | 4.40    | 5.46    | 6.32    | 8.40    | 7.82    |
| จ. สุราษฎร์ธานี               | "      | 3.27    | 4.04    | 4.39    | 6.94    | 6.85    |
| เนื้อมะพร้าวแห้ง 90% (สกก.)   | บาท/กก | 7.63    | 9.02    | 9.30    | 10.69   | 10.76   |
| จ. ประจวบคีรีขันธ์            | "      | 8.58    | 11.01   | 11.30   | 11.80   | 11.75   |
| จ. สุราษฎร์ธานี               | "      | 8.26    | 9.50    | 10.67   | 10.53   | 10.00   |
| <b>5.2 ตลาด กทม. ขายส่ง</b>   |        |         |         |         |         |         |
| มะพร้าวผลใหญ่ปอกเปลือก        | บาท/ผล | 7.36    | 8.32    | 9.09    | 12.28   | 11.60   |
| เนื้อมะพร้าวขาว               | บาท/กก | 10.55   | 11.96   | 13.36   | 18.96   | 17.53   |
| เนื้อมะพร้าวแห้ง 90%          | บาท/กก | 9.63    | 11.75   | 11.95   | 13.11   | 13.33   |
| น้ำมันมะพร้าวดิบ              | "      | 17.85   | 23.22   | 22.83   | 25.63   | 25.75   |
| น้ำมันมะพร้าวบริสุทธิ์ (ปี๊บ) | "      | 26.41   | 31.30   | 32.44   | 31.13   | 29.65   |

## 6. สภาพปัญหา

## 6.1 ปัญหาภาพรวม

- 1) การผลิต ต้นทุนการผลิตสูงกว่าประเทศเพื่อนบ้าน เช่น เวียดนาม อินโดนีเซีย
- 2) การนำเข้า มีการนำเข้ามะพร้าวผล(นอกโควตา)จากกัมพูชาในช่วงปลายฤดู ส่งผลกระทบต่อทางจิตวิทยาต่อเกษตรกรในแหล่งผลิต
- 3) การส่งออก ไทยขาดประสิทธิภาพในการแข่งขันการส่งออก ทำให้ไม่สามารถระบายผลผลิตส่วนเกิน ในช่วงฤดูกาลผลผลิตออกสู่ตลาดมากได้
- 4) การแปรรูป ตลาดกะทิสำเร็จรูป มีอัตราการเติบโตไม่มากนัก ตลาดน้ำมันมะพร้าวมีขนาดเล็กลง เพราะถูกทดแทนด้วยน้ำมันปาล์ม



## 6.2 ปัญหาด้านราคา

- 1) ปี 2543-44 เกิดปัญหาาราคาคงต่ำ (มีการแทรกแซงตลาด)
- 2) ปี 2545-47 มะพร้าวผลมีราคาอยู่ในเกณฑ์สูงน่าพอใจ (ไม่มีการแทรกแซงตลาด)
- 3) ปี 2548 ม.ค.- เม.ย.48 มะพร้าวผลมีราคาสูงเกษตรกรได้รับความพอใจ  
พ.ค. - มิ.ย. 48 ราคาต่ำลงตามฤดูกาล มีการตั้งกระทู้ถามสดในสภาผู้แทนราษฎร  
โดย นายประมวลฯ ส.ส.จ.ประจวบฯ มีหนังสือขอให้ช่วยเหลือเกษตรกรโดยนายภิญญาฯ สว.จ. สุราษฎร์ธานี

## 7. มาตรการแก้ไขปัญหา

### 7.1 ปี 2543 (ปัญหาาราคาค่ำ)

มติคณะกรรมการ คชก. เมื่อ 10 พ.ค.43, 15 มิ.ย.43, 5 ก.ย.43 และ 1 พ.ย.43 อนุมัติ

๑ เงินทุนหมุนเวียนปลอดดอกเบี้ย จำนวน 170 ล้านบาท ให้ อคส. แทรกแซงรับซื้อเนื้อมะพร้าวแห้ง 90% จากเกษตรกร สถาบันเกษตรกร เพื่อจำหน่ายต่อไป

๑ กำหนดราคาเป้าหมายนำเนื้อมะพร้าวแห้ง 90% (ทับสะเก) กก.ละ 10.74 บาท ส่วนแหล่งผลิตอื่นให้กำหนดโดยเทียบเคียงจากฐานราคาเป้าหมายนำเนื้อมะพร้าวแห้ง 90% (ทับสะเก) ด้วยวิธีคำนวณราคาในแต่ละจังหวัดเพิ่ม-ลดได้ตามสัดส่วนราคาตลาดและคุณภาพสินค้า

๑ ปรับลดราคาแทรกแซงรับซื้อเนื้อมะพร้าวแห้ง 90% (ทับสะเก) เหลือ กก.ละ 7.64 บาท สำหรับแหล่งผลิตอื่นให้ปรับเพิ่ม-ลดตามสัดส่วนราคาตลาดและคุณภาพสินค้า

๑ ระยะเวลารับซื้อ มิ.ย.-พ.ย.43

๑ ระยะเวลาโครงการ มิ.ย.43-ก.พ.44

\* ประกาศ อคส. เมื่อ 30 มิ.ย.43 (มติคชก. 15 มิ.ย.43) \*\* ประกาศอคส. เมื่อ 10 พ.ย.43 (มติคชก. 1 พ.ย.43)

### ผลการดำเนินงาน

| การรับซื้อ-ขาย | ปริมาณ (ตัน) | ราคาซื้อ (บาท/กก.) | มูลค่า (ล้านบาท) |
|----------------|--------------|--------------------|------------------|
| จ.ประจวบฯ      | 5,396        | 10.74* , 7.64**    | 56.21            |
| จ.ชุมพร        | 5,719        | 10.00 , 7.11       | 55.57            |
| จ.นครศรีฯ      | 4,135        | 9.37 , 6.67        | 38.50            |
| จ.สุราษฎร์ธานี | 5,295        | 9.37 , 6.67        | 48.87            |
| รวม            | 20,545       | 9.89 , 7.02        | 199.15           |

### การจำหน่าย อคส. ประมูลจำหน่ายภายในประเทศทั้งหมด

| สรุปการซื้อ-ขาย              | ปริมาณ (ตัน) | ราคาเฉลี่ย(บาท/กก.) | มูลค่า (ล้านบาท) |
|------------------------------|--------------|---------------------|------------------|
| การรับซื้อ ( มิ.ย. - พ.ย.43) | 20,545       | 9.69                | 199.15           |
| การจำหน่าย (ก.ย.43 - ก.พ.44) | 20,545       | 4.37                | 89.76            |
| ขาดทุนราคา                   | -            | 5.32                | 109.39           |
| ค่าใช้จ่ายทั้งสิ้น           | -            | 0.35                | 7.24             |
| ต้นทุนทั้งโครงการ            | -            | 5.67                | 116.63           |

7.2 ปี 2544 (ปัญหาการค้าตกต่ำ)

มติคณะกรรมการ คชก. เมื่อ 22 มี.ค.44 1) อนุมัติเงินทุนจำนวน 125 ล้านบาท ให้ อคส. ดำเนินการแทรกแซงตลาดรับซื้อเนื้อมะพร้าวแห้ง 90% จากเกษตรกรรายย่อยแล้วส่งออก หรือจำหน่ายให้กับผู้ซื้อเพื่อนำไปส่งออก หรือสกัดน้ำมันมะพร้าวแล้วส่งออกทันที ปริมาณแทรกแซง 20,000 ตัน 2) กำหนดราคาเป้าหมายนำเข้าเนื้อมะพร้าวแห้ง 90% (ทับสะเก) กก.ละ 8.00 บาท และราคารับซื้อเนื้อมะพร้าวแห้ง 90% (ทับสะเก) กก.ละ 6.00 บาท สำหรับแหล่งผลิตอื่นให้กำหนดโดยเทียบเคียงจากฐานราคาเป้าหมายนำเข้าเนื้อมะพร้าวแห้ง 90%(ทับสะเก) ด้วยวิธีคำนวณราคาในแต่ละจังหวัด เพิ่ม-ลด ได้ตามสัดส่วนราคาตลาดและคุณภาพสินค้า 3) ระยะเวลารับซื้อ มี.ค.-ส.ค.44 4) ระยะเวลาโครงการ มี.ค.-ต.ค.44

ผลการดำเนินงาน เนื่องจากราคาเนื้อมะพร้าวแห้ง 90% มีแนวโน้มสูงขึ้นใกล้เคียงกับราคารับซื้อที่ คชก.กำหนด (กก.ละ 6.00 บาท) จึงได้ชะลอการรับซื้อไว้จนถึงสิ้นสุดระยะเวลาโครงการเดือน ต.ค.44 เนื่องจากราคาอยู่ในเกณฑ์ดี

7.3 ปี 2545-49 ไม่มีปัญหาการค้า โดยวางระบบการนำเข้าอย่างรัดกุม ดังนี้

1) การเปิดตลาดภายใต้ WTO และ AFTA

|                  | AFTA                     |                           | WTO – ในโควตา |       |          | ภาษี (%) | WTO – นอกโควตา |          |    |
|------------------|--------------------------|---------------------------|---------------|-------|----------|----------|----------------|----------|----|
|                  | ภาษี                     |                           | โควตา (ตัน)   |       |          |          | ภาษี (%)       |          |    |
|                  | ตั้งแต่ปี 46-49          | ปี 50                     | ปี 46         | ปี 47 | ปี 48-50 | ปี 46    | ปี 47          | ปี 48-50 |    |
| มะพร้าวผล        | ยกเว้นอากร               | ยกเว้นอากร                | 2,304.22      | 2,317 | 2,317    | 20       | 54.6           | 54       | 54 |
| มะพร้าวฝอย       | ยกเว้นอากร               | ยกเว้นอากร                | 110           | 110   | 110      | 20       | 54.6           | 54       | 54 |
| น้ำมันมะพร้าว    | 5% หรือ                  | 5% หรือ                   | 398.89        | 401   | 401      | 20       | 52.6           | 52       | 52 |
| 1513             | ลิตรละ 2.50บาท           | ลิตรละ 2.50บาท            |               |       |          |          |                |          |    |
| เนื้อมะพร้าวแห้ง | 35% หรือ กก. ละ 3.00 บาท | 25% หรือ ลิตร ละ 2.50 บาท | 1,105.56      | 1,157 | 1,157    | 20       | 36.4           | 36       | 36 |

๑ AFTA - ต้องขออนุญาตนำเข้า

๑ WTO ในโควตา - ขออนุญาตรับรองการนำเข้าโดยผู้นำเข้าต้องเป็น 1) เป็นนิติบุคคลและ 2) เป็นโรงงานที่ใช้สินค้ามะพร้าว มะพร้าวฝอย เนื้อมะพร้าวแห้งและน้ำมันมะพร้าวเป็นวัตถุดิบในกิจการของตนเอง และ 3) เปิดดำเนินการในปัจจุบัน 4) กรณีมะพร้าวฝอยมีประวัตินำเข้า 3 ปี 5) กำหนดช่วงเวลานำเข้า

- มะพร้าวผล : ม.ค.-เม.ย. / พ.ค.-ก.ย./ต.ค.-ธ.ค. = ร้อยละ 60 / 15 / 25

- มะพร้าวฝอย : ม.ค. - ธ.ค.

- เนื้อมะพร้าวแห้ง , น้ำมันมะพร้าว : พ.ย. - ธ.ค.

๑ WTO นอกโควตา - ขออนุญาตรับรองการนำเข้านอกโควตาได้เป็นการทั่วไป

๑ ประเทศนอก WTO และนอก AFTA - ต้องขออนุญาตนำเข้าตามประกาศกระทรวงพาณิชย์

3) เพิ่มประสิทธิภาพการค้าในประเทศ ให้ผู้ซื้อปิดป้ายแสดงราคารับซื้อมะพร้าวผล เนื้อมะพร้าวแห้ง เพื่อให้เกิดความเป็นธรรมแก่เกษตรกร

## 8. สถานการณ์ปี 2550

8.1 โลก ปี 2550 ก.เกษตรสหรัฐฯ คาดว่าโลกมีผลผลิตเนื้อมะพร้าวแห้ง 5.19 ล้านตัน ลดลงร้อยละ 10.36 ความต้องการใช้ (สกัดน้ำมัน) 5.22 ล้านตันลดลงร้อยละ 8.58

## 8.2 ไทย

๑ ผลผลิตปี 2550 ก.เกษตรฯ (สศก.) คาดว่าผลผลิตมีประมาณ 1.524 ล้านตัน ลดลงร้อยละ 2.34 ซึ่งในช่วงต้นปี-ปลายปีมีมะพร้าวผลออกสู่ตลาดน้อยตามฤดูกาล

๑ ราคา เดือนกุมภาพันธ์ 2550 มะพร้าวแห้งผลใหญ่ที่เกษตรกรขายได้ ทั้งในแหล่งผลิตสำคัญและเฉลี่ยทั่วประเทศปรับลดลง เนื่องจากปริมาณผลผลิตเริ่มมากขึ้นกว่าความต้องการใช้ ประกอบกับมีการนำเข้ามะพร้าวผลจากต่างประเทศมาเพิ่ม

|                                        | ม.ค.50 | ก.พ.50 | %Δ    | 8 มี.ค.50 |
|----------------------------------------|--------|--------|-------|-----------|
| มะพร้าวผลใหญ่เกษตรกรขายได้ (บาท/ผล)    | 5.50   | 5.42   | -1.45 | 5.32      |
| จ. ประจวบคีรีขันธ์                     | 7.95   | 7.68   | -3.40 | 6.75      |
| จ. สุราษฎร์ธานี                        | 7.00   | 6.70   | -4.29 | 6.25      |
| เนื้อแห้ง 90% เกษตรกรขายได้ (บาท/กก.)  | 10.70  | 10.82  | 1.12  | 10.85     |
| จ. ประจวบคีรีขันธ์                     | 11.75  | 11.75  | -     | 11.75     |
| จ. สุราษฎร์ธานี                        | 10.50  | 10.50  | -     | 10.00     |
| มะพร้าวผลปอกเปลือก กทม. (บาท/ผล)       | 11.75  | 11.45  | -2.55 | 10.25     |
| เนื้อมะพร้าวขาวโรงงานรับซื้อ (บาท/กก.) | 18.08  | 16.98  | -6.08 | 15.25     |
| น้ำมันมะพร้าวดิบ กทม. (บาท/กก.)        | 25.75  | 27.76  | +7.81 | 27.09     |

๑ แนวโน้ม ในช่วงเดือนมีนาคมเป็นต้นไป ผลผลิตจะออกสู่ตลาดมีมากขึ้นส่งผลให้ราคาอ่อนตัวลง

\*\*\*\*\*

สำนักส่งเสริมการค้าสินค้าเกษตร กรมการค้าภายใน

มีนาคม 2550

Ag 36 : รายเดือน ก 3 ปี 50/ พืชน้ำมัน In./ มะพร้าว กพ 50

## ราคามะพร้าวผลและผลิตภัณฑ์ (ณ แหล่งผลิต และ กทม.)

AG36 : ราคา มะพร้าว (sh แหล่งผลิต - กทม.)

|                                                                                             | ม.ค.  | ก.พ.  | มี.ค. | เม.ย. | พ.ค.  | มิ.ย. | ก.ค.  | ส.ค.  | ก.ย.  | ต.ค.  | พ.ย.  | ธ.ค.  | เฉลี่ย |
|---------------------------------------------------------------------------------------------|-------|-------|-------|-------|-------|-------|-------|-------|-------|-------|-------|-------|--------|
| <b>1. ราคามะพร้าวผลแก่ ผลใหญ่ทั้งเปลือก (ที่เกษตรกรขายได้ เฉลี่ยทั้งประเทศ) 1/ : บาท/ผล</b> |       |       |       |       |       |       |       |       |       |       |       |       |        |
| ปี 2545                                                                                     | 4.04  | 4.37  | 4.28  | 4.52  | 4.01  | 3.07  | 2.64  | 2.28  | 2.21  | 2.45  | 2.75  | 3.06  | 3.31   |
| ปี 2546                                                                                     | 3.47  | 3.82  | 3.79  | 3.82  | 3.72  | 3.38  | 2.69  | 2.76  | 2.76  | 2.98  | 3.87  | 3.85  | 3.41   |
| ปี 2547                                                                                     | 5.20  | 5.84  | 5.72  | 5.72  | 5.09  | 3.71  | 3.41  | 3.32  | 3.63  | 3.62  | 3.92  | 3.90  | 4.42   |
| ปี 2548                                                                                     | 4.35  | 4.57  | 4.61  | 4.44  | 4.30  | 4.05  | 3.90  | 3.92  | 3.83  | 4.30  | 4.92  | 6.15  | 4.45   |
| ปี 2549                                                                                     | 6.96  | 7.01  | 7.29  | 7.09  | 6.26  | 5.73  | 5.16  | 4.38  | 4.32  | 4.76  | 5.86  | 5.57  | 5.87   |
| ปี 2550                                                                                     | 5.50  | 5.42  |       |       |       |       |       |       |       |       |       |       | 5.46   |
| <b>2. ราคาเนื้อมะพร้าวแห้ง 90% (ที่เกษตรกรขายได้ เฉลี่ยทั้งประเทศ) 1/ : บาท/กก.</b>         |       |       |       |       |       |       |       |       |       |       |       |       |        |
| ปี 2545                                                                                     | 4.86  | 4.89  | 4.83  | 4.95  | 6.31  | 6.67  | 7.04  | 7.15  | 7.50  | 7.34  | 7.86  | 9.67  | 6.59   |
| ปี 2546                                                                                     | 10.19 | 9.02  | 6.93  | 6.85  | 6.96  | 6.97  | 6.82  | 6.69  | 6.76  | 7.29  | 8.28  | 8.78  | 7.63   |
| ปี 2547                                                                                     | 9.08  | 9.69  | 9.26  | 8.91  | 8.72  | 7.87  | 7.39  | 7.32  | 9.26  | 9.21  | 10.81 | 10.68 | 9.02   |
| ปี 2548                                                                                     | 10.23 | 9.79  | 9.07  | 9.64  | 9.62  | 9.24  | 9.17  | 9.34  | 8.56  | 8.52  | 8.47  | 9.90  | 9.30   |
| ปี 2549                                                                                     | 9.64  | 11.03 | 11.09 | 11.03 | 11.23 | 11.18 | 10.62 | 10.64 | 10.43 | 10.46 | 10.47 | 10.51 | 10.69  |
| ปี 2550                                                                                     | 10.70 | 10.82 |       |       |       |       |       |       |       |       |       |       | 10.76  |
| <b>3. ราคามะพร้าวผลใหญ่ ปอกเปลือก (ขายส่ง ณ ตลาด กทม.) 2/ : บาท/ผล</b>                      |       |       |       |       |       |       |       |       |       |       |       |       |        |
| ปี 2545                                                                                     | 8.31  | 8.50  | 8.27  | 8.70  | 7.59  | 6.48  | 6.12  | 6.00  | 5.81  | 6.30  | 6.57  | 6.75  | 7.12   |
| ปี 2546                                                                                     | 7.00  | 7.80  | 7.76  | 8.00  | 7.31  | 6.75  | 6.00  | 6.19  | 6.66  | 7.44  | 8.75  | 8.68  | 7.36   |
| ปี 2547                                                                                     | 9.75  | 11.13 | 10.45 | 10.17 | 8.86  | 6.58  | 6.25  | 6.35  | 6.95  | 7.94  | 8.18  | 7.25  | 8.32   |
| ปี 2548                                                                                     | 8.03  | 8.75  | 8.64  | 7.72  | 7.07  | 6.35  | 6.83  | 7.64  | 8.02  | 10.75 | 14.57 | 14.73 | 9.09   |
| ปี 2549                                                                                     | 15.99 | 16.25 | 15.33 | 13.13 | 12.28 | 10.93 | 9.30  | 9.25  | 9.33  | 10.89 | 12.66 | 12.04 | 12.28  |
| ปี 2550                                                                                     | 11.75 | 11.45 |       |       |       |       |       |       |       |       |       |       | 11.60  |
| <b>4. ราคาเนื้อมะพร้าวขาว (ณ โรงงานกะหิสด กทม.) 2/ : บาท/กก.</b>                            |       |       |       |       |       |       |       |       |       |       |       |       |        |
| ปี 2545                                                                                     | 13.57 | 14.07 | 12.56 | 12.83 | 10.55 | 8.05  | 7.25  | 6.49  | 6.44  | 7.43  | 8.39  | 10.00 | 9.80   |
| ปี 2546                                                                                     | 10.50 | 10.75 | 11.10 | 11.42 | 10.23 | 9.25  | 7.30  | 7.68  | 8.84  | 10.72 | 13.57 | 15.21 | 10.55  |
| ปี 2547                                                                                     | 16.20 | 17.24 | 16.16 | 16.03 | 12.36 | 8.39  | 8.25  | 8.35  | 9.16  | 10.44 | 10.68 | 10.25 | 11.96  |
| ปี 2548                                                                                     | 10.83 | 12.4  | 12.90 | 12.99 | 11.43 | 10.25 | 10.25 | 10.64 | 10.89 | 13.85 | 21.24 | 22.61 | 13.36  |
| ปี 2549                                                                                     | 23.25 | 23.49 | 24.08 | 21.69 | 20.50 | 19.55 | 14.13 | 13.50 | 13.50 | 15.26 | 19.36 | 19.17 | 18.96  |
| ปี 2550                                                                                     | 18.08 | 16.98 |       |       |       |       |       |       |       |       |       |       |        |
| <b>5. ราคาเนื้อมะพร้าวแห้ง 90% (I โรงงานหีบน้ำมันมะพร้าวปริมาตร) 2/ : บาท/กก.</b>           |       |       |       |       |       |       |       |       |       |       |       |       |        |
| ปี 2545                                                                                     | 6.45  | 6.34  | 6.98  | 7.93  | 8.10  | 8.72  | 8.32  | 8.74  | 8.68  | 8.76  | 10.12 | 11.84 | 8.42   |
| ปี 2546                                                                                     | 12.01 | 9.98  | 9.22  | 8.94  | 9.20  | 9.22  | 8.78  | 8.37  | 8.78  | 9.53  | 11.16 | 10.33 | 9.63   |
| ปี 2547                                                                                     | 10.29 | 11.06 | 11.87 | 12.57 | 12.83 | 10.97 | 11.24 | 11.40 | 12.14 | 12.45 | 12.27 | 11.88 | 11.75  |
| ปี 2548                                                                                     | 11.29 | 11.06 | 11.97 | 12.17 | 12.15 | 12.15 | 12.31 | 11.82 | 11.26 | 12.20 | 12.40 | 12.56 | 11.95  |
| ปี 2549                                                                                     | 12.94 | 13.11 | 13.15 | 13.15 | 13.15 | 13.15 | 13.15 | 13.15 | 13.09 | 13.05 | 13.11 | 13.15 | 13.11  |
| ปี 2550                                                                                     | 13.25 | 13.41 |       |       |       |       |       |       |       |       |       |       |        |
| <b>6. ราคาน้ำมันมะพร้าวดิบ (ขายส่งตลาด กทม.) 2/ : บาท/กก.</b>                               |       |       |       |       |       |       |       |       |       |       |       |       |        |
| ปี 2545                                                                                     | 12.35 | 12.96 | 13.79 | 14.99 | 15.49 | 16.21 | 15.67 | 15.95 | 15.80 | 16.04 | 19.09 | 22.10 | 15.87  |
| ปี 2546                                                                                     | 22.19 | 18.24 | 16.84 | 16.47 | 17.05 | 16.97 | 15.88 | 15.09 | 16.22 | 18.48 | 20.88 | 19.91 | 17.85  |
| ปี 2547                                                                                     | 19.73 | 21.00 | 22.92 | 24.54 | 25.18 | 22.40 | 22.57 | 22.87 | 24.45 | 25.15 | 24.65 | 23.17 | 23.22  |
| ปี 2548                                                                                     | 21.33 | 20.49 | 23.14 | 23.63 | 23.48 | 23.59 | 23.79 | 22.70 | 21.33 | 23.16 | 23.45 | 23.88 | 22.83  |
| ปี 2549                                                                                     | 25.21 | 27.17 | 27.59 | 27.59 | 27.36 | 26.92 | 25.46 | 24.25 | 24.05 | 23.60 | 23.83 | 24.55 | 25.63  |
| ปี 2550                                                                                     | 25.75 | 27.76 |       |       |       |       |       |       |       |       |       |       |        |
| <b>7. ราคาน้ำมันมะพร้าวดิบ ตลาดต่างประเทศ (รอตเตอร์ดัม) 3/ : บาท/กก.</b>                    |       |       |       |       |       |       |       |       |       |       |       |       |        |
| ปี 2545                                                                                     | 15.47 | 16.18 | 15.44 | 17.05 | 17.50 | 18.61 | 18.16 | 18.45 | 17.23 | 18.54 | 19.69 | 20.46 | 17.73  |
| ปี 2546                                                                                     | 20.63 | 20.36 | 18.44 | 18.03 | 18.15 | 19.14 | 18.51 | 17.43 | 17.91 | 19.30 | 20.45 | 23.06 | 19.28  |
| ปี 2547                                                                                     | 22.66 | 25.21 | 27.29 | 29.49 | 29.47 | 26.70 | 27.77 | 26.69 | 27.36 | 26.85 | 26.56 | 25.66 | 26.81  |
| ปี 2548                                                                                     | 24.98 | 25.03 | 27.36 | 26.73 | 25.99 | 26.21 | 25.21 | 22.49 | 23.02 | 23.81 | 23.75 | 22.28 | 24.74  |
| ปี 2549                                                                                     | 22.11 | 23.22 | 22.22 | 21.76 | 21.83 | 21.91 | 22.11 | 22.74 | 22.72 | 23.29 | 22.96 | 26.19 | 22.76  |
| ปี 2550                                                                                     | 26.37 | 27.36 |       |       |       |       |       |       |       |       |       |       |        |

ที่มา : 1/ สำนักงานเศรษฐกิจการเกษตร

2/ กรมการค้าภายใน

3/ รอยเตอร์

สำนักส่งเสริมการค้าสินค้าเกษตร กรมการค้าภายใน

## ถั่วลิสง

|                                  | 2545/46 | 2546/47 | 2547/48 | 2548/49 | 2549/50  |
|----------------------------------|---------|---------|---------|---------|----------|
| <b>1. การผลิต/ความต้องการใช้</b> |         |         |         |         |          |
| 1.1 ผลผลิต (ตัน)                 | 109,810 | 76,070  | 64,741  | 66,595  | 68,045   |
| 1.2 ความต้องการใช้ (ตัน)         | 160,316 | 121,217 | 109,706 | 93,764  | 99,532   |
|                                  | ปี 2545 | ปี 2546 | ปี 2547 | ปี 2548 | ปี 2549  |
| 1.3 การนำเข้า/ส่งออก             |         |         |         |         |          |
| - นำเข้า                         |         |         |         |         |          |
| ถั่วลิสงทั้งเปลือกแห้ง           |         |         |         |         |          |
| ปริมาณ (ตัน)                     | 51,648  | 2,503   | 1,546   | 2,374   | 5,052    |
| มูลค่า (ล้านบาท)                 | 543.72  | 36.25   | 14.06   | 44.07   | 70.30    |
| กากถั่วลิสง                      |         |         |         |         |          |
| ปริมาณ (ตัน)                     | 49,657  | 13,004  | 44,245  | 25,104  | 17,576   |
| มูลค่า (ล้านบาท)                 | 373.05  | 139.17  | 399.69  | 205.27  | 125.21   |
| - ส่งออก                         |         |         |         |         |          |
| ถั่วลิสงทั้งเปลือกแห้ง           |         |         |         |         |          |
| ปริมาณ (ตัน)                     | 1,142   | 490     | 826     | 310     | 300      |
| มูลค่า (ล้านบาท)                 | 15.87   | 6.30    | 14.83   | 4.02    | 20.05    |
| <b>2. ราคา (บาท/กก.)</b>         |         |         |         |         |          |
| เกษตรกรขายได้                    |         |         |         |         | (ก.พ.50) |
| - ถั่วลิสงทั้งเปลือกสดคละ        | 7.98    | 8.46    | 8.72    | 7.52    | 8.65     |
| - ถั่วลิสงทั้งเปลือกแห้งคละ      | 10.70   | 15.32   | 14.23   | 14.23   | 13.36    |
| <b>3. ต้นทุนการผลิต</b>          | 11.31   | 13.13   | 13.76   | 13.15   | na.      |

## 4. สภาพปัญหา/สาเหตุ

4.1 ประสิทธิภาพการผลิตต่ำ ต้นทุนการผลิตสูง เนื่องจากขาดแคลนเมล็ดพันธุ์ที่ดี เกษตรกรขาดความรู้ความเข้าใจเกี่ยวกับเทคโนโลยีการผลิตที่เหมาะสม และนิยมปลูกเป็นรายได้เสริม หรือปลูกหัวไร่ปลายนากระจายทั่วไปไม่แน่นอน

4.2 คุณภาพถั่วลิสงของไทยเมล็ดเล็กมีเชื้อราและสาร Aflatoxins ปนเปื้อนในอัตราค่อนข้างสูง นอกจากนี้ยังมี ความชื้น สิ่งเจือปน และเมล็ดเสียค่อนข้างมาก

4.3 เกษตรกรขาดความรู้ด้านการตลาด เช่น เครื่องชั่งตวงวัด การคัดเกรด การจัดชั้นและการปรับปรุงคุณภาพให้ดีขึ้น ไม่มีการรวมตัวกันในการจำหน่าย ทำให้ขาดอำนาจในการต่อรอง

4.4 เกษตรกรไม่มีสถานที่เก็บรักษาเพื่อรอราคาต้องจำหน่ายผลผลิตทันที ทำให้ราคาไม่มีเสถียรภาพและมักเกิดปัญหาหาราคาดกต่ำในช่วงที่ผลผลิตออกมาก

4.5 โรงงานสกัดน้ำมันถั่วลิสงมีขนาดเล็ก ประสิทธิภาพในการผลิตต่ำ ทำให้ต้นทุนการผลิตสูง ไม่สามารถแข่งขันกับน้ำมันบริโภคชนิดอื่นได้

4.5 มีการลักลอบนำเข้าตามแนวชายแดนจากประเทศจีนและเมียนมาร์ เพราะขนาดเมล็ดใหญ่กว่า และราคาถูกกว่าของไทย

## 5. การแก้ไขปัญหา

5.1 กรณีเกิดปัญหาด้านราคา ขออนุมัติใช้เงินจากกองทุนรวมเพื่อช่วยเหลือเกษตรกรตามความเหมาะสม

5.2 การพัฒนาระบบตลาด เพื่อปรับปรุงกลไกการตลาดสินค้าเกษตรในระดับท้องถิ่นและภูมิภาคอย่างเป็นระบบ ได้แก่ จัดตั้งตลาดกลาง การจัดตลาดนัด และการรวมกลุ่มขายถั่วลิสง เพื่อช่วยให้เกษตรกรมีทางเลือกในการจำหน่าย โดยการลดขั้นตอนทางการตลาด และแก้ไขปัญหาสินค้าล้นตลาดช่วงต้นฤดู ส่งเสริมความรู้ด้านการตลาด ระบบการซื้อขายแบบตลาดกลาง การใช้เครื่องชั่งตวงวัด วิธีการซื้อขาย เพื่อให้ไม่ให้อูกเอารัดเอาเปรียบจากพ่อค้าคนกลาง อีกทั้งเพื่อสร้างความมั่นใจให้เกษตรกรสามารถต่อรองราคา และได้รับราคาที่เป็นธรรม

5.3 สนับสนุนการแปรรูปและพัฒนาผลิตภัณฑ์ถั่วลิสง ตลอดจนขยายตลาดทั้งในประเทศ และเพื่อการส่งออกให้เพิ่มขึ้น

## 6. สถานการณ์ปัจจุบัน/แนวโน้ม

6.1 ในปีการผลิต 2549/50 กระทรวงเกษตรและสหกรณ์ได้ประมาณการ (ช.ค.49) ว่าจะมีผลผลิตถั่วลิสงรวม 68,045 ตัน เพิ่มขึ้นจากปีที่ผ่านมาร้อยละ 2.18 เนื่องจากความต้องการใช้ภายในประเทศยังคงเพิ่มขึ้น โดยมีการนำมาผลิตเพื่อบริโภคและส่งออกในรูปผลิตภัณฑ์ต่างๆ ตลอดจนนำมาประกอบอาหาร

6.2 ความเคลื่อนไหวของราคาซื้อขายถั่วลิสงแห่งใหญ่คละ (ก.พ.50) ราคาเฉลี่ย กก.ละ 13.41 บาท ปรับตัวลดลงจากเดือนที่ผ่านมามีเล็กน้อย โดยขณะนี้ในช่วงที่ถั่วลิสง รุ่น 2 ออกสู่ตลาด

สำนักส่งเสริมการค้าสินค้าเกษตร

มีนาคม 2550

ถั่วลิสง

บาท/กก.

| ปี                                                                         | มค.   | กพ.   | มีค.  | เมย.  | พค.   | มิย.  | กค.   | สค.   | กย.   | ตค.   | พย.   | ธค.   | เฉลี่ย |
|----------------------------------------------------------------------------|-------|-------|-------|-------|-------|-------|-------|-------|-------|-------|-------|-------|--------|
| ราคาเกษตรกรขายได้ ถั่วลิสงทั้งเปลือกสดคละ ที่มา:สำนักงานเศรษฐกิจการเกษตร   |       |       |       |       |       |       |       |       |       |       |       |       |        |
| ปี 2542                                                                    | -     | 10.00 | 9.17  | 6.81  | 5.62  | 6.80  | 6.27  | 5.72  | 6.27  | 6.55  | 6.19  | 5.84  | 6.84   |
| ปี 2543                                                                    | 6.56  | 6.55  | 8.23  | 6.47  | 6.13  | 6.93  | 6.88  | 7.49  | 7.51  | 7.38  | 7.37  | 7.75  | 7.10   |
| ปี 2544                                                                    | 6.19  | 5.22  | 6.52  | 6.65  | 6.42  | 8.25  | 7.25  | 7.52  | 7.54  | 8.23  | 9.32  | 7.35  | 7.21   |
| ปี 2545                                                                    | 7.09  | -     | 9.98  | 9.39  | 7.94  | 9.50  | 8.24  | 5.99  | 6.85  | 6.87  | -     | -     | 7.98   |
| ปี 2546                                                                    | -     | -     | -     | 10.37 | 12.00 | -     | -     | 5.85  | 6.89  | -     | 7.18  | -     | 8.46   |
| ปี 2547                                                                    | 10.42 | 9.52  | 9.00  | -     | -     | 7.08  | 9.60  | 7.38  | 7.44  | 8.86  | 9.15  | 8.71  | 8.72   |
| ปี 2548                                                                    | 8.92  | 6.44  | 6.85  | 9.13  | 11.00 | -     | 7.63  | 6.61  | 5.71  | 6.74  | 6.99  | 6.74  | 7.52   |
| ปี 2549                                                                    | 7.59  | 7.89  | 9.15  | 11.30 | 9.84  | 11.01 | 8.89  | 7.48  | 7.24  | 8.77  | 8.70  | 8.47  | 8.86   |
| ปี 2550                                                                    | 11.25 | 8.65  |       |       |       |       |       |       |       |       |       |       | 9.95   |
| ราคาเกษตรกรขายได้ ถั่วลิสงทั้งเปลือกแห้งคละ ที่มา:สำนักงานเศรษฐกิจการเกษตร |       |       |       |       |       |       |       |       |       |       |       |       |        |
| ปี 2542                                                                    | 12.03 | -     | 13.61 | 11.86 | 10.45 | 12.90 | 13.22 | 11.59 | 10.29 | 9.85  | 11.01 | 10.69 | 11.21  |
| ปี 2543                                                                    | 10.65 | 9.23  | 11.67 | 12.10 | 11.18 | 12.12 | 13.68 | 12.12 | 12.07 | 10.81 | 10.25 | 9.77  | 11.40  |
| ปี 2544                                                                    | 9.44  | 8.61  | 9.54  | 9.45  | 10.50 | 9.94  | 14.59 | 13.29 | 12.02 | 11.98 | 11.96 | 11.44 | 10.80  |
| ปี 2545                                                                    | 11.25 | 12.14 | 13.64 | 12.55 | 11.99 | 12.02 | 13.05 | 11.75 | 10.22 | 12.22 | 10.90 | 10.62 | 10.70  |
| ปี 2546                                                                    | 14.00 | -     | 13.33 | 14.52 | 16.88 | 17.50 | -     | -     | 15.00 | 14.30 | 17.00 | -     | 15.32  |
| ปี 2547                                                                    | -     | -     | -     | 13.00 | 15.45 | -     | -     | -     | -     | -     | -     | -     | 14.23  |
| ปี 2548                                                                    | -     | -     | 15.00 | 14.93 | 15.61 | 16.22 | 15.00 | 12.15 | 12.31 | 12.17 | 14.66 | -     | 14.23  |
| ปี 2549                                                                    | -     | -     | 16.00 | 16.24 | 16.36 | 16.50 | 14.48 | 13.34 | 11.40 | 11.90 | 11.69 | 12.26 | 14.02  |
| ปี 2550                                                                    | 13.41 | 13.36 |       |       |       |       |       |       |       |       |       |       | 13.39  |

ที่มา : กรมการค้าภายใน

มีนาคม 2550

## ถั่วเขียว

| 1. ผลผลิตและความต้องการใช้ | ปี 2545/46 | ปี 2546/47 | ปี 2547/48 | ปี 2548/49 | ปี 2549/50  |
|----------------------------|------------|------------|------------|------------|-------------|
| 1.1 ผลผลิต (ตัน)           | 257,928    | 178,230    | 134,892    | 113,272    | 114,625     |
| 1.2 ความต้องการใช้ (ตัน)   | 234,089    | 163,729    | 143,494    | 121,171    | 122,966     |
|                            |            |            |            |            | (ประมาณการ) |
| 1.3 การส่งออก              | ปี 2545    | ปี 2546    | ปี 2547    | ปี 2548    | ปี 2549     |
| - ถั่วเขียวผิวมัน          |            |            |            |            |             |
| ปริมาณ (ตัน)               | 14,336     | 16,473     | 12,286     | 7,527      | 19,044      |
| มูลค่า (ล้านบาท)           | 276.42     | 286.09     | 247.80     | 219.15     | 547.97      |
| - ถั่วเขียวผิวดำ           |            |            |            |            |             |
| ปริมาณ (ตัน)               | 9,503      | 1,972      | 6,083      | 3,884      | 4,116       |
| มูลค่า (ล้านบาท)           | 140.37     | 39.02      | 67.16      | 73.77      | 108.21      |

| 2. ราคา (บาท/กก.)          | ปี 2545/46 | ปี 2546/47 | ปี 2547/48 | ปี 2548/49 | ปี 2549/50 |
|----------------------------|------------|------------|------------|------------|------------|
| เกษตรกรขายได้              |            |            |            |            | (ก.พ.50)   |
| - ถั่วเขียวผิวมัน คละ      | 11.24      | 12.80      | 15.02      | 18.24      | 16.66      |
| - ถั่วเขียวผิวดำ คละ       | 10.32      | -          | -          | -          | -          |
| 3. ต้นทุนการผลิต (บาท/กก.) | 9.89       | 8.41       | 10.03      | 10.45      | na.        |

### 4. สภาพปัญหา/สาเหตุ

4.1 ผลผลิตถั่วเขียวของไทยมีปัญหาเรื่องคุณภาพเกี่ยวกับเชื้อราและสิ่งเจือปนรวมทั้งมีสารพิษตกค้าง

4.2 ราคามักผันผวนไม่แน่นอน เกษตรกรขาดอำนาจต่อรองราคา เนื่องจากขาดมาตรฐานการคัดเกรดและคุณภาพ

4.3 ตลาดส่งออกมีค่อนข้างจำกัด และต้องประสบกับภาวะการแข่งขันทั้งด้านราคาและคุณภาพจากประเทศผู้ผลิตรายใหญ่ ซึ่งเป็นคู่แข่งชั้นด้วย เช่น ประเทศจีน เวียดนาม และ เมียนมาร์

### 5. การแก้ไขปัญหา

5.1 กรณีเกิดปัญหาราคาตกต่ำ ขออนุมัติใช้เงินจากกองทุนรวมเพื่อช่วยเหลือเกษตรกรตามความเหมาะสม

5.2 เพิ่มประสิทธิภาพการผลิตให้ได้ผลผลิตต่อไร่สูงขึ้น เพื่อลดต้นทุนการผลิตและปรับปรุงคุณภาพผลผลิตให้มีคุณภาพดี ตรงกับความต้องการของตลาด

5.3 ปรับระบบการผลิตถั่วเขียวให้สอดคล้องกับความต้องการของตลาดทั้งในด้านปริมาณคุณภาพโดยกำหนดช่วงการเพาะปลูกและเก็บเกี่ยวให้เหมาะสม เพื่อหลีกเลี่ยงการกระทบผลระหว่างการผลิตและการเก็บเกี่ยว



5.4 จัดและส่งเสริมให้มีการรวมกลุ่มเกษตรกรเพื่อเพิ่มศักยภาพในการสร้างอำนาจต่อรองราคาและสนับสนุนการแปรรูปเป็นผลิตภัณฑ์ต่างๆ เพื่อสร้างมูลค่าเพิ่ม

5.5 พัฒนาคุณภาพสินค้าให้ตรงกับความต้องการของตลาดโดยรักษาตลาดเดิมไว้ และขยายตลาดต่างประเทศใหม่ๆ เพื่อรองรับสินค้าให้กว้างขวางยิ่งขึ้น

5.6 สนับสนุนความร่วมมือระหว่างเกษตรกร ผู้ผลิต ผู้ค้าส่ง และผู้ส่งออก เพื่อเป็นหลักประกันและสร้างความเชื่อมั่นต่อกัน

## 6. สถานการณ์ปัจจุบัน/แนวโน้ม

6.1 ในปีการผลิต 2549/50 กระทรวงเกษตรและสหกรณ์ประมาณการเมื่อเดือน ธ.ค.49 ว่าพื้นที่เพาะปลูกเพิ่มขึ้นจากปีที่ผ่านมา เนื่องจากราคาข้าวเขียวที่เกษตรกรขายได้ในปีที่ผ่านมาอยู่ในเกณฑ์ดี และข้าวเขียวเป็นพืชที่ไม่ต้องดูแลรักษามากนัก จึงเป็นแรงจูงใจให้เกษตรกรปลูกข้าวเขียวเพิ่มขึ้น สำหรับผลผลิตต่อไร่ของข้าวเขียวคาดว่าจะเพิ่มขึ้นจากปีที่ผ่านมา หากสภาพอากาศเอื้ออำนวย มีปริมาณน้ำฝนเพียงพอต่อการผลิต และเกษตรกรมีการดูแลรักษาที่ดี

6.2 ความเคลื่อนไหวของราคาซื้อขายข้าวเขียวผิวมันเมล็ดใหญ่ชนิดละ (ก.พ.50) ราคาเฉลี่ย กก.ละ 16.66 บาท ทรงตัวต่อเนื่องจากเดือนที่ผ่านมา โดยขณะนี้ในช่วงที่ข้าวเขียวรุ่น 2 ฤดูแล้งออกสู่ตลาด

~~~~~

สำนักส่งเสริมการค้าสินค้าเกษตร  
มีนาคม 2550

## ถั่วเขียวพืวมัน

หน่วย : บาท/กก.

ปี	มีย.	กค.	ตค.	กย.	ตค.	พย.	ธค.	มค.	กพ.	มีค.	เมย.	พค.	เฉลี่ยทั้งปี
<b>ราคาที่เกษตรกรขายได้ (ถั่วเขียวพืวมันใหญ่คละ)</b>						ที่มา : สำนักงานเศรษฐกิจการเกษตร							
2541/42	15.06	13.99	14.30	15.11	13.50	13.18	12.63	12.67	11.24	13.07	12.16	11.23	13.18
2542/43	11.37	11.62	9.70	9.52	9.91	8.73	8.87	9.31	9.31	12.14	14.38	13.19	10.67
2543/44	11.59	10.79	13.09	12.90	13.71	15.05	16.26	16.30	16.79	16.18	15.60	15.53	14.48
2544/45	14.71	15.98	16.84	16.30	15.50	13.74	13.45	13.64	13.86	14.11	13.51	13.54	14.60
2545/46	12.11	12.91	12.96	13.45	12.50	11.11	10.53	10.29	9.54	9.65	9.36	-	11.31
2546/47	-	-	11.23	11.23	11.71	13.35	13.89	13.44	15.01	14.83	15.46	12.80	13.30
2547/48	12.96	13.75	12.74	12.50	13.22	14.45	15.16	15.62	16.29	18.92	19.61	-	15.02
2548/49	-	16.00	17.91	17.47	19.52	18.00	15.67	17.24	17.33	19.14	20.85	21.56	18.24
2549/50	-	19.33	17.87	-	16.66	16.66	16.66	16.66	16.66				17.21
<b>ราคาขายส่งกม.ถั่วเขียวพืวมันอย่างดี</b>						ที่มา : กรมการค้าภายใน							
2541/42	19.00	19.00	19.00	19.45	20.56	17.50	17.50	17.50	17.13	15.89	15.89	16.67	17.92
2542/43	15.47	13.75	14.32	14.92	13.77	13.50	13.93	14.17	14.17	15.25	19.16	19.16	15.13
2543/44	18.49	16.89	17.85	19.18	19.58	19.90	20.05	21.14	19.50	18.70	17.59	18.67	18.96
2544/45	17.90	19.82	19.00	21.91	19.21	18.13	17.92	17.92	17.92	17.92	17.92	17.92	18.62
2545/46	17.92	16.3	15.92	15.92	15.92	14.38	13.86	13.5	13.25	13.25	13.25	13.25	14.73
2546/47	14.25	14.25	14.25	14.77	15.08	16.03	16.25	16.25	16.25	16.25	17.92	17.92	15.79
2547/48	18.08	18.25	18.25	18.25	18.25	18.25	18.25	18.82	19.56	19.56	21.92	24.25	19.31
2548/49	24.25	24.25	24.69	26.50	26.50	26.50	26.50	26.50	24.36	23.50	23.50	23.50	25.05
2549/50	23.50	23.50	23.50	25.30	25.30	25.30	26.50	23.50	23.50				24.43
<b>ราคาขายส่ง กทม (ถั่วเขียวพืวมันอย่างรอง)</b>						ที่มา : กรมการค้าภายใน							
2541/42	16.58	16.58	16.58	16.92	17.26	15.00	15.00	14.92	13.72	13.03	13.24	14.34	15.26
2542/43	12.58	11.25	11.44	11.59	10.63	10.50	10.77	10.92	10.92	11.99	15.83	15.83	12.02
2543/44	14.70	13.64	14.06	15.09	15.41	17.01	17.99	18.43	16.80	17.06	15.74	17.02	16.08
2544/45	16.24	17.56	19.00	20.25	17.54	16.50	17.12	16.25	16.25	16.25	16.25	16.25	17.12
2545/46	16.25	14.66	14.25	14.25	14.25	12.73	12.20	11.94	11.59	11.59	11.59	11.59	13.07
2546/47	12.47	13.12	12.84	13.18	13.42	14.37	14.59	14.59	14.59	14.59	16.25	16.25	14.19
2547/48	16.32	16.59	16.59	16.59	16.59	16.59	16.59	17.30	18.25	18.25	20.42	22.58	17.72
2548/49	22.58	22.58	22.95	24.5	24.5	24.5	24.5	24.5	22.36	21.50	21.50	21.50	23.12
2549/50	21.50	21.50	21.50	23.30	23.30	23.30	24.50	21.50	21.50				22.43

สำนักส่งเสริมการค้าสินค้าเกษตร

มีนาคม 2550

## กระเทียม

## 1. ผลผลิต/ความต้องการใช้ (ตัน)

	ปี 2546/47	ปี 2547/48	ปี 2548/49	ปี 2549/50
1.1 ผลผลิต	95,909	106,598	79,164	84,757
1.2 ความต้องการใช้	154,256	154,256	113,483	148,408
	ปี 2546	ปี 2547	ปี 2548	ปี 2549
1.3 นำเข้า	44,723	60,441	50,058	30,493
1.4 ส่งออก	1,557	2,094	3,955	1,188

## 2. ราคา (บาท/กก.)

2.1 เกษตรกรขายได้				(ก.พ.50)
กระเทียมสด	7.83	7.83	6.46	11.43
กระเทียมแห้งใหญ่คละ	22.42	27.62	19.63	29.77
2.2 เป้าหมายนำ				
กระเทียมแห้งใหญ่คละ	-	-	18.00	-
2.3 ต้นทุน	14.37	15.53	16.37	na.

## 3. สภาพปัญหา/สาเหตุ

นายกรัฐมนตรีได้ไปตรวจราชการพื้นที่จังหวัดแม่ฮ่องสอนเมื่อวันที่ 21 ก.ค. 47 และได้มีการสั่งการ/แนะนำให้ประกันราคากระเทียมสดของจังหวัดแม่ฮ่องสอนไม่ต่ำกว่า กก.ละ 10.00 บาท (หรือคิดเป็นกระเทียมแห้ง กก.ละ 30.00 บาท) ซึ่งจังหวัดขอใช้เงินทุนหมุนเวียนปลอดดอกเบี้ยเพื่อซื้อกระเทียมสดในราคาร้านตลาด เมื่อราคาต่ำกว่า กก.ละ 8.00 บาท และรับจํานํากระเทียมแห้ง กก.ละ 28.00 บาท ส่วนจังหวัดเชียงใหม่ เชียงราย พะเยา ลำพูน และลำปาง ขอรับการสนับสนุนเงินทุนหมุนเวียนปลอดดอกเบี้ยเพื่อใช้รับซื้อกระเทียมแห้งจากเกษตรกรในราคาร้านตลาดที่ราคากระเทียมแห้ง ใหญ่คละ กก.ละ 25.00 บาท กลางคละ กก.ละ 22.00 บาท

## 4. มาตรการแก้ไขปัญหา

4.1 คณะกรรมการ คชก. มีมติ (27 เม.ย.48 และ 7 มิ.ย.48) อนุมัติเงินทุนหมุนเวียนปลอดดอกเบี้ยจํานวน 796 ล้านบาท ให้กระทรวงเกษตรและสหกรณ์ โดยกรมส่งเสริมสหกรณ์นำไปจัดสรรให้จังหวัดแม่ฮ่องสอน 270 ล้านบาท และจังหวัดในแหล่งผลิตอื่นๆ อีก 526 ล้านบาท ได้แก่ จังหวัดเชียงใหม่ 436 ล้านบาท ลำพูน 41 ล้านบาท เชียงราย 20 ล้านบาท และพะเยา 29 ล้านบาท เพื่อนำไปดำเนินการ (1) แทรกแซงรับซื้อกระเทียมแห้งจากเกษตรกรที่ขึ้นทะเบียนและมีพื้นที่เพาะปลูกกระเทียมในจังหวัดซึ่งยังเป็นกรรมสิทธิ์ของเกษตรกรที่แท้จริง ตามระบบของสหกรณ์เพื่อนำไปจำหน่ายในราคา กก.ละ 18.00 บาท วงเงินไม่เกินรายละ 350,000 บาท (2) จ่ายเงินชดเชยในการลดพื้นที่เพาะปลูกให้เกษตรกร กก.ละ 12.00 บาท (ในอัตราไร่ละไม่เกิน 12,000 บาท) โดยมีเงื่อนไขว่าเกษตรกรจะต้องปรับเปลี่ยนพื้นที่เพาะปลูกเดิมไปปลูกพืชอื่นซึ่งมิใช่กระเทียม หอมแดง หอมหัวใหญ่ ลิ้นจี่ ลำไย และส้ม

ตามหลักเกณฑ์ที่กระทรวงเกษตรและสหกรณ์กำหนด (3) หักภาระขาดทุนจากการซื้อขายได้ตามที่เกิดขึ้นจริง ภายใต้เกณฑ์ที่กำหนด ในอัตราไม่เกิน กก.ละ 2.00 บาท และ (4) เป็นค่าใช้จ่ายในการดำเนินการของส่วนราชการ และสหกรณ์ตามที่เกิดขึ้นจริงไม่เกินร้อยละ 3 ของวงเงินดำเนินการ ระยะเวลาดำเนินการแทรกแซงรับซื้อ พ.ค.- ส.ค.48 ระยะเวลาโครงการ พ.ค.48- พ.ค.49 และมีมติเพิ่มเติม (9 ก.ย.48) อนุมัติให้ขยายระยะเวลา ดำเนินการแทรกแซงตลาดกระเทียมทั้งระบบ ปี 2547/48 เป็นสิ้นสุด ค.ค.48 เพื่อให้เกิดประโยชน์สูงสุดจาก มาตรการแทรกแซงตลาดกระเทียมทั้งระบบของภาครัฐ

4.2 คณะกรรมการ คชก. มีมติ (8 ก.พ.50) (1) อนุมัติให้ขยายระยะเวลาโครงการแก้ไขปัญหาคกระเทียม ทั้งระบบ ปี 2547/48 จากเดิม “ สิ้นสุด พ.ค.49 ” เป็น “ สิ้นสุด พ.ค.50 ” (2) อนุมัติเงินจ่ายขาดจำนวน 26,611,667.18 บาท ให้กรมส่งเสริมสหกรณ์ เพื่อชดเชยภาระขาดทุนจากการดำเนินการแก้ไขปัญหาคกระเทียมทั้ง ระบบ ปี 2547/48 ของสหกรณ์ในจังหวัดแม่ฮ่องสอน ตามที่ผู้ตรวจบัญชีจากกรมตรวจบัญชีสหกรณ์ได้ตรวจสอบ เรียบร้อยแล้ว และ (3) มอบให้กรมส่งเสริมสหกรณ์เจรจาในส่วนของค่าปรับและการขอยกเว้นค่าปรับกับสหกรณ์ ที่เข้าร่วมโครงการซึ่งผิดนัดชำระหนี้ตามสัญญาระหว่างจังหวัดกับสหกรณ์แล้วรายงานให้คณะกรรมการ คชก. ทราบต่อไป

## 5. ผลการดำเนินการ

5.1 จังหวัดเชียงราย ได้อนุมัติเงินให้สหกรณ์จำนวน 2 ราย รวมวงเงิน 2,052 ล้านบาท โดยสหกรณ์ได้ดำเนินการ รับซื้อกระเทียมแห้งจากสมาชิกสหกรณ์ 45 ราย ระหว่าง วันที่ 1-15ก.ย.48 จำนวน 105,807 ตัน ในราคาเฉลี่ย กก.ละ 15.94 บาท รวมมูลค่าซื้อ 1,685 ล้านบาท ผลการจำหน่าย ปริมาณ 105,807 ตัน ในราคาเฉลี่ย กก.ละ 16.39 บาท รวม มูลค่าจำหน่าย 1,729 ล้านบาท การจ่ายเงินชดเชยลดพื้นที่ เกษตรกรเข้าร่วม โครงการ 42 ราย พื้นที่ที่ลดการเพาะปลูก จำนวน 101.30 ไร่ วงเงินที่จ่ายชดเชยให้เกษตรกร 1,213 ล้านบาท

5.2 จังหวัดลำพูน ได้อนุมัติเงินให้สหกรณ์จำนวน 1.5 ล้านบาท โดยสหกรณ์ รับซื้อกระเทียมแห้งจาก เกษตรกร 2 ราย เมื่อวันที่ 30 ส.ค.48 จำนวน 9,435 ตัน ในราคา กก.ละ 17-18 บาท รวมมูลค่าซื้อ 168,110 บาท ผลการจำหน่าย ปริมาณ 8,640 ตัน ในราคา กก.ละ 19-20 บาท รวมมูลค่าจำหน่าย 181,440 บาท (กระเทียมเสียหายจาก การเสื่อมสภาพตามธรรมชาติของผลผลิต 0.795 ตัน) การจ่ายเงินชดเชย ไม่มีผู้เข้าร่วม โครงการลดพื้นที่เพาะปลูก กระเทียม

5.3 จังหวัดพะเยา ได้อนุมัติเงินให้สหกรณ์จำนวน 2 ราย วงเงิน 3.10 ล้านบาท โดยสหกรณ์รับซื้อกระเทียม แห้งจากสมาชิกสหกรณ์ 60 ราย ระหว่างวันที่ 7-21 ค.ค.48 จำนวน 139,378 ตัน ราคาเฉลี่ย กก.ละ 13-15 บาท รวมมูลค่าซื้อ 1,821 ล้านบาท ผลการจำหน่าย ปริมาณ 139,378 ตัน กก.ละ 14-16 บาท .รวมมูลค่าจำหน่าย 2,053 ล้านบาท มีค่าใช้จ่ายใน การดำเนินการ 54,561 บาท และกำไรจากการดำเนินงาน 176,604 บาท การจ่ายเงินชดเชย เกษตรกรที่เข้าร่วมโครงการ 60 ราย พื้นที่ที่ลดการเพาะปลูกจำนวน 139.42 ไร่ จำนวนเงินที่จ่ายให้เกษตรกร 1,673 ล้านบาท

5.4 จังหวัดแม่ฮ่องสอน ได้อนุมัติเงินให้สหกรณ์จำนวน 6 ราย รวมวงเงิน 220.85 ล้านบาท โดยสหกรณ์รับซื้อ กระทบแห้งจากเกษตรกร 3,311 ราย กก.ละ 12-18 บาท ระหว่าง 27 พ.ค.-31 ส.ค.48 จำนวน 11,064.742 ตัน มูลค่า 184.367 ล้านบาท ผลการจำหน่าย (ณ 6 มี.ค.49) ปริมาณ 7,777.768 ตัน มูลค่า 144.106 ล้านบาท คงเหลือ 3,282.251 ตัน (เสียหายจากอุทกภัยและเสื่อมสภาพหมดแล้ว) การจ่ายเงินชดเชยลดพื้นที่ (ณ 31 พ.ค.49) เกษตรกรเข้าร่วมโครงการ 3,311 ราย เกษตรกรได้รับเงินชดเชยการลดพื้นที่จำนวน 3,215 ราย พื้นที่ที่ลดการเพาะปลูกจำนวน 11,026 ไร่ วงเงินที่จ่ายชดเชยให้เกษตรกร 127.985 ล้านบาท

5.5 จังหวัดเชียงใหม่ ได้อนุมัติเงินให้สหกรณ์จำนวน 12 ราย รวมวงเงิน 204.20 ล้านบาท แต่มีการซื้อขาย กระทบตามโครงการ 11 ราย (สกก.คอยเต่า จำกัด คืนเงินกู้จำนวน 2.400 ล้านบาทและไม่ได้ซื้อขายกระทบ) สหกรณ์ที่เข้าร่วมโครงการเบิกเงินกู้รวม 152.20 ล้านบาท โดยสหกรณ์ได้ดำเนินการรับซื้อกระทบแห้งในราคาเฉลี่ย กก.ละ 13-18 บาท จากเกษตรกรจำนวน 1,014 ราย ระหว่าง 21 ก.ค.-18 ต.ค.48 จำนวน 7,721.85 ตัน มูลค่า 127.365 ล้านบาท ผลการจำหน่าย (ณ 27 ม.ค.49) ปริมาณ 7,400.060 ตัน มูลค่า 111.463 ล้านบาท คงเหลือ 321.79 ตัน (เสื่อมสภาพจำหน่ายไม่ได้) การจ่ายเงินชดเชยลดพื้นที่ (ณ 31 พ.ค.49) เกษตรกรเข้าร่วมโครงการ 1,380 ราย เกษตรกรได้รับเงินชดเชยลดพื้นที่จำนวน 1,007 ราย พื้นที่ที่ลดการเพาะปลูกจำนวน 4,425.70 ไร่ วงเงินที่จ่ายชดเชยให้เกษตรกร 53.033 ล้านบาท

## 6. สถานการณ์ปัจจุบัน/แนวโน้ม

6.1 กระทรวงเกษตรและสหกรณ์พยากรณ์ (ช.ค.49) ว่าผลผลิตกระทบแห้ง ปี 2549/50 มีประมาณ 84,757 ตัน เพิ่มขึ้นจากปีก่อนร้อยละ 4.15 เนื่องจากกระทรวงเกษตรและสหกรณ์ได้กำหนดกรอบแผนปรับโครงสร้างการผลิตสินค้ากระทบ เพื่อลดผลกระทบจากการเปิดเสรีทางการค้า ภาครัฐจะสนับสนุนให้เกษตรกรหันไปปลูกพืชอื่นทดแทนได้แก่ พริกหวาน มันฝรั่ง และยางพารา ซึ่งเป็นพืชเศรษฐกิจที่มีตลาดรองรับผลผลิตที่แน่นอน ในลักษณะ Contract Farming สำหรับเกษตรกรรายใดที่เพิ่มพื้นที่เพาะปลูกกระทบนอกเหนือจากที่ได้แจ้งขึ้นทะเบียนไว้แล้วจะ ไม่ได้รับการสนับสนุนในโครงการต่างๆ ของภาครัฐ

6.2 ราคากระทบสดคละและแห้งคละที่เกษตรกรขายได้ (ก.พ.50) กก.ละ 11.43 บาท และ 29.77 บาท ตามลำดับ ต่ำกว่าราคาเฉลี่ยในเดือนที่ผ่านมา ซึ่งมีราคา กก.ละ 14.00 บาท และ 53.99 บาท ตามลำดับ เนื่องจากผลผลิตฤดูกาลใหม่ทยอยออกสู่ตลาดมากขึ้น

\*\*\*\*\*

สำนักส่งเสริมการค้าสินค้าเกษตร  
มีนาคม 2550

## กระเทียม

หน่วย : บาท/กก

ปี	มค.	กพ.	มีค.	เมย.	พค.	มิย.	กค.	สค.	กย.	ตค.	พย.	ธค.	เฉลี่ย
<b>ราคาที่เกษตรกรขายได้</b>													
- กระเทียมสดคละ													
2544	6.20	5.54	6.00	5.16	-	-	-	-	-	-	-	-	5.60
2545	7.25	6.80	7.08	8.50	-	-	-	-	-	-	-	-	7.42
2546	6.09	-	8.39	8.70	-	-	-	-	-	-	-	-	8.32
2547	-	7.20	6.17	6.00	-	-	-	-	-	-	-	-	6.48
2548	4.00	5.15	4.82	5.70	-	-	-	-	-	-	-	-	5.12
2549	8.45	8.42	8.75	10.43	-	-	-	-	-	-	-	-	8.91
2550	14.00	11.43											12.72
ที่มา : สำนักงานเศรษฐกิจการเกษตร													
- กระเทียมแห้งใหญ่คละ													
2544	20.79	16.79	26.37	19.21	15.15	18.43	19.53	22.12	22.65	26.03	30.61	31.08	20.75
2545	32.93	28.18	19.16	20.17	24.15	24.26	25.54	27.44	29.69	33.38	36.43	36.15	24.59
2546	34.64	31.60	26.60	22.74	26.33	-	-	-	-	-	-	25.00	27.41
2547	22.00	23.77	16.23	17.28	19.64	19.00	-	-	-	-	-	-	19.40
2548	20.00	23.00	21.97	20.20	20.60	21.08	19.23	20.90	24.50	26.10	32.94	28.00	21.96
2549	29.80	26.82	25.60	25.61	30.42	31.51	34.33	37.02	41.39	44.90	58.32	57.17	27.52
2550	53.99	29.77											41.88
ที่มา : สำนักงานเศรษฐกิจการเกษตร													
<b>ราคาขายส่งในตลาดกรุงเทพฯ</b>													
- กระเทียมแห้งทั้งจุกหัวใหญ่													
2544	34.17	33.24	16.50	16.50	17.78	25.67	28.20	30.89	31.00	32.18	48.41	52.50	30.59
2545	52.50	52.50	28.26	29.24	33.50	34.55	35.95	38.07	38.50	38.98	42.00	42.00	38.84
2546	41.27	38.00	36.45	37.50	35.92	35.50	35.50	35.50	35.50	36.78	41.00	41.00	37.49
2547	41.00	41.00	40.36	39.00	37.68	36.50	36.50	37.40	37.50	37.50	37.50	37.50	38.29
2548	37.50	37.50	35.70	29.00	29.00	29.00	29.00	30.16	30.50	31.90	37.00	37.00	32.77
2549	39.58	51.50	49.29	39.77	45.00	51.00	54.48	59.00	61.13	65.37	74.30	76.50	55.58
2550	84.45	84.88											84.67

ที่มา : กรมการค้าภายใน

มีนาคม 255

## หอมแดง

## 1. ผลผลิต/ความต้องการใช้ (ตัน)

	ปี 2546/47	ปี 2547/48	ปี 2548/49	ปี 2549/50
1.1 ผลผลิต	232,537	213,060	225,378	223,159
1.2 ความต้องการใช้	168,985	179,633	196,334	199,137
	ปี 2546	ปี 2547	ปี 2548	ปี 2549
1.3 ส่งออก	15,310	60,009	46,634	48,100
1.4 นำเข้า	10,959	26,582	5,796	15,644

## 2. ราคา (บาท/กก.)

2.1 เกษตรกรขายได้				(ก.พ.50)
หอมแดงแห้งหัวใหญ่ คละ	15.03	8.36	14.80	9.56
2.2 เป้าหมายนำ				
หอมแดงแห้งหัวใหญ่ คละ	11.00	11.00	-	11.00
หอมแดงแห้งหัวเล็ก คละ	7.50	7.50	-	-
2.3 ต้นทุน	6.43	7.89	7.99	8.19

## 3. สภาพปัญหา/สาเหตุ

3.1 ในช่วงเดือน ม.ค.50 ผลผลิตหอมแดงศรีสะเกษออกสู่ตลาดมาก เกษตรกรจำหน่ายหอมแดงแห้งใหญ่ได้ราคา กก.ละ 10-11 บาท ต่ำกว่าระยะเดียวกันของปีที่ผ่านมา กก.ละ 6 บาท เนื่องจากภาวะตลาดในประเทศไม่คล่องตัวประกอบกับผู้ส่งออกชะลอการรับซื้อ เพราะไม่สามารถแข่งขันราคากับหอมแดงอินเดียในตลาดต่างประเทศได้ส่งผลให้เกษตรกรได้รับความเดือดร้อน และ จ.ศรีสะเกษ ได้มีหนังสือด่วนที่สุดที่ ศก 0015/01391 ลว. 24 ม.ค.50 และ ศก. 0015/1764 ลว. 31 ม.ค.50 เสนอขอใช้เงินกองทุนรวมเพื่อช่วยเหลือเกษตรกรเพื่อเป็นเงินทุนหมุนเวียนปลอดดอกเบี้ย วงเงิน 80 ล้านบาท ดำเนินโครงการแทรกแซงตลาดหอมแดงของ จ.ศรีสะเกษ ปีการผลิต 2549/50 โดยให้เทศบาล อบต. หรือผู้ค้าที่เข้าร่วม โครงการรับซื้อหอมแดงจากเกษตรกรเพื่อตั้งผลผลิตส่วนเกินออกนอกตลาดในปริมาณไม่เกิน 5,000 ตัน ในราคาร้านตลาด กก.ละ 13 บาท (หอมแดงขนาดกลาง) ระยะเวลาแทรกแซงรับซื้อ ก.พ.-มี.ค.50 ระยะเวลาจัดเก็บรักษาและระบายหอมแดง ก.พ.-พ.ค.50

3.2 เมื่อวันที่ 20 ก.พ.50 เวลา 9.00 น. มีกลุ่มเกษตรกรผู้ปลูกหอมแดงอำเภอเมือง จังหวัดเพชรบูรณ์ 200 คน รวมตัวกันบริเวณอาคารสำนักงานพาณิชย์จังหวัดเพชรบูรณ์ ร้องเรียนเรื่องราคาหอมแดงตกต่ำจำหน่ายหอมแดงสด กก.ละ 2-4 บาท และหอมแดงแห้ง กก.ละ 4-6 บาท นอกจากนั้นเกษตรกรผู้ปลูกหอมแดงจังหวัดลำพูน อุตรดิตถ์ และเชียงใหม่ยังได้ร้องเรียนผ่านทางศูนย์บริการข้อมูลภาครัฐเพื่อประชาชน (GCC) ว่าจำหน่ายหอมแดงสดได้ราคาต่ำ กก.ละ 2-3 บาท และเสนอขอให้ทางราชการช่วยเหลือ

**4. การแก้ไขปัญหา/ผลดำเนินการ**

4.1 จังหวัดศรีสะเกษได้แก้ไขปัญหabeื้องต้นโดยขอให้เกษตรกรชะลอการนำผลผลิตออกสู่ตลาดด้วยการ สลับวันจำหน่ายผลผลิตของเกษตรกรในอำเภอที่มีพื้นที่เพาะปลูกมาก (อ.ยางชุมน้อย) กับอำเภออื่นๆ

4.2 คณะกรรมการ คชก. มีมติ (8 ก.พ.50) เห็นชอบกำหนดราคาเป้าหมายนำในการแทรกแซงตลาด หอมแดงจังหวัดศรีสะเกษ ฤดูการผลิตปี 2549/50 หอมแดงแห้งใหญ่คละ กก.ละ 11.00 บาท และอนุมัติเงินทุน หมุนเวียนปลอดดอกเบี้ยจำนวน 50 ล้านบาท ให้กระทรวงมหาดไทยเพื่อให้จังหวัดศรีสะเกษนำไปจัดสรรให้ ผู้เข้าร่วมโครงการยืมใช้รับซื้อหอมแดงจากเกษตรกรในปริมาณไม่เกิน 5,000 ตัน ในราคานำตลาด เมื่อราคาต่ำกว่า หรือคาดว่าจะต่ำกว่าราคาเป้าหมาย โดยให้หักค่าใช้จ่ายดำเนินการตามที่จ่ายจริงไม่เกินร้อยละ 3 ของวงเงิน ดำเนินการ ระยะเวลาแทรกแซงรับซื้อ ก.พ.-มี.ค.50 ระยะเวลาโครงการ ก.พ.-ก.ย.50

4.3 คณะกรรมการ คชก. มีมติ (2 มี.ค.50) เห็นชอบกำหนดราคาเป้าหมายนำหอมแดงฤดูแล้งจังหวัดแหล่ง ผลิตภาคเหนือ ฤดูการผลิต ปี 2549/50 โดยเทียบเคียงจากราคาเป้าหมายนำหอมแดงจังหวัดศรีสะเกษ ฤดูการผลิต ปี 2549/50 (หอมแดงแห้งใหญ่คละ กก.ละ 11.00 บาท) ตามสัดส่วนคุณภาพและอนุมัติเงินทุนหมุนเวียน ปลอดดอกเบี้ย จำนวน 75 ล้านบาท ให้กระทรวงมหาดไทย (กรมการปกครอง) เพื่อให้จังหวัดที่เป็นแหล่งผลิต หอมแดงฤดูแล้งที่สำคัญ ได้แก่ ลำพูน อุตรดิตถ์ เชียงใหม่ พะเยา เพชรบูรณ์ และเชียงราย ตามสัดส่วนผลผลิต นำไปจัดสรรให้ผู้เข้าร่วมโครงการยืมใช้ รับซื้อหอมแดงจากเกษตรกรในราคานำตลาด เมื่อราคาต่ำกว่าหรือคาดว่าจะ ต่ำกว่าราคาเป้าหมาย โดยให้ค่าใช้จ่ายในการดำเนินการตามที่จ่ายจริงไม่เกินร้อยละ 3 ของวงเงินดำเนินการ ระยะเวลาแทรกแซงรับซื้อ มี.ค.-พ.ค. 50 ระยะเวลาโครงการ มี.ค.-ก.ย.50

**5. สถานการณ์ปัจจุบัน/แนวโน้ม**

5.1 กระทรวงเกษตรและสหกรณ์พยากรณ์ (ก.พ.50) ว่าผลผลิตหอมแดง ปี 2549/50 มีประมาณ 223,159 ตัน ลดลงจากปีที่แล้ว 2,219 ตัน หรือคิดเป็นร้อยละ 0.98 โดยผลผลิตมากที่สุดที่จังหวัดศรีสะเกษ (19.70%) รองลงมา ได้แก่ จังหวัดลำพูน (19.02%) อุตรดิตถ์ (16.97%) เชียงใหม่ (12.47%) พะเยา (11.20%) เพชรบูรณ์ (8.58%) และ เชียงราย (2.80%) โดยผลผลิตจะออกสู่ตลาดพร้อมกันปริมาณมากในช่วงกลางเดือน มี.ค.50

5.2 ขณะนี้เป็นช่วงที่หอมแดงฤดูแล้งในจังหวัดแหล่งผลิตภาคเหนือ ซึ่งมีผลผลิตประมาณ 117,953 ตัน ได้ทยอยออกสู่ตลาดมากขึ้น โดยเกษตรกรจังหวัดลำพูน อุตรดิตถ์และเชียงใหม่จำหน่ายหอมแดงสดคละได้ราคา กก.ละ 3-5 บาท ต่ำกว่าระยะเดียวกันของปีที่ผ่านมาเฉลี่ย กก.ละ 3 บาท เนื่องจากการส่งออกไม่คล่องตัวและผลผลิต ออกสู่ตลาดพร้อมกันปริมาณมากในช่วงที่หอมแดงจังหวัดศรีสะเกษยังออกสู่ตลาด สำหรับราคาที่เกษตรกรขายได้ หอมแดงแห้งใหญ่คละเฉลี่ยทั้งประเทศ กก.ละ 9.56 บาท ลดลงจากเดือนที่ผ่านมา ซึ่งมีราคา กก.ละ 17.95 บาท

\*\*\*\*\*

สำนักส่งเสริมการค้าสินค้าเกษตร  
มีนาคม 2550



## หอมแดง

หน่วย : บาท/กก.

ปี	มค.	กพ.	มีค.	เมย.	พค.	มิย.	กค.	สค.	กย.	ตค.	พย.	ธค.	เฉลี่ย
<b>ราคาที่เกษตรกรขายได้</b>													
หอมแดงแห้งหัวใหญ่ชนิดคละ(เฉลี่ยทั่วประเทศ)										ที่มา : สำนักงานเศรษฐกิจการเกษตร			
2541	16.94	15.88	12.86	12.32	20.30	-	28.13	30.00	26.84	28.00	38.33	37.67	20.03
2542	21.37	12.08	12.75	20.33	24.00	24.67	19.50	14.97	20.50	21.00	29.87	17.17	17.48
2543	6.80	7.04	8.38	9.63	13.20	14.00	12.55	17.77	28.17	17.60	13.01	9.88	10.42
2544	10.83	11.28	13.32	13.89	13.16	15.64	16.81	17.65	20.18	20.65	26.65	33.35	15.24
2545	18.27	12.28	11.67	12.57	15.23	19.16	21.78	24.73	27.05	32.25	40.84	19.36	17.44
2546	12.85	14.98	13.88	16.23	23.44	-	-	-	-	-	19.72	13.34	15.03
2547	9.57	7.06	6.85	8.45	11.45	12.70	-	-	-	-	9.75	9.00	8.36
2548	8.90	7.10	7.90	9.83	13.50	22.00	21.25	19.43	25.84	28.70	31.56	13.23	14.80
2549	16.42	17.35	18.25	21.44	27.24	25.47	23.07	32.24	32.78	27.55	30.48	26.78	22.09
2550	17.95	9.56											13.76
<b>ราคาขายส่ง กทม.</b>										ที่มา : กรมการค้าภายใน			
หอมแดงแห้งภาคเหนือมัดจุกหัวใหญ่													
2541	24.00	19.00	17.26	18.61	25.17	32.73	47.62	41.60	37.18	36.33	42.67	44.10	32.19
2542	31.65	16.83	15.38	25.17	25.72	29.30	28.09	24.14	25.48	29.28	42.20	30.75	27.00
2543	14.80	11.00	12.76	15.53	19.55	20.59	23.74	28.27	40.14	29.07	21.57	15.67	21.06
2544	14.40	16.50	18.00	20.03	21.50	23.55	26.41	29.61	33.25	31.64	51.86	55.06	28.48
2545	24.55	14.00	14.00	17.58	21.55	28.03	29.00	31.10	34.00	39.14	44.36	22.50	26.65
2546	18.64	18.87	21.71	23.69	32.63	43.38	50.19	38.00	33.89	35.39	32.05	21.61	30.84
2547	16.05	15.55	10.82	13.25	14.81	16.92	19.50	20.00	20.50	31.13	23.92	17.63	18.34
2548	16.00	15.10	13.90	19.56	22.76	34.64	32.32	29.41	35.65	37.50	41.60	31.07	27.46
2549	23.23	24.50	24.50	26.10	33.71	38.47	35.50	37.23	41.00	38.03	39.00	39.00	33.36
2550	26.08	15.60											20.84
- หอมแดงแห้งศรีสะเกษมัดจุกหัวใหญ่										ที่มา : กรมการค้าภายใน			
2541	25.95	24.00	22.32	-	-	-	-	-	-	-	-	39.00	27.82
2542	28.50	17.20	15.98	-	-	-	-	-	-	-	-	25.07	21.69
2543	12.58	8.89	12.50	-	-	-	-	-	-	-	-	14.00	11.99
2544	13.59	14.92	-	-	-	-	-	-	-	-	-	51.42	26.64
2545	24.55	14.00	-	-	-	-	-	-	-	-	32.50	21.68	23.18
2546	18.09	17.00	-	-	-	-	-	-	-	-	-	19.42	18.17
2547	14.29	12.08	10.82	-	-	-	-	-	-	-	-	16.57	13.44
2548	16.00	15.10	13.90	-	-	-	-	-	-	-	49.00	28.03	24.41
2549	20.37	23.50	23.50	-	-	-	-	-	-	-	-	-	22.46
2550	21.98	15.60											18.79

สำนักส่งเสริมการค้าสินค้าเกษตร

มีนาคม 2550

## หอมหัวใหญ่

## 1. ผลผลิต/ความต้องการใช้ (ตัน)

	ปี 2546/47	ปี 2547/48	ปี 2548/49	ปี 2549/50
1.1 ผลผลิต	88,500	57,355	38,427	51,685
1.2 ความต้องการใช้	83,930	52,785	48,639	61,685
	ปี 2546	ปี 2547	ปี 2548	ปี 2549
1.3 ส่งออก	4,818	20,466	21,526	22,276
1.4 นำเข้า	22,250	15,896	31,738	27,093

## 2. ราคา (บาท/กก.)

2.1 เกษตรกรขายได้				(ก.พ.50)
หอมหัวใหญ่ เบอร์ 1	15.72	9.63	5.77	7.25
2.2 เป้าหมายนำ (จ.เชียงใหม่)				
อ.สันป่าตอง-แม่วาง เกรด คละ	-	4.26	-	-
อ.ฝาง-ไชยปราการ-พร้าวแห้งคละ (รวมใบ)	-	4.50	-	-

## 3. สภาพปัญหา/สาเหตุ ปี 2547/48

3.1 องค์การตลาดเพื่อเกษตรกรนำเข้ามาเมล็ดพันธุ์หอมหัวใหญ่ล่าช้ากว่าทุกปีและจำหน่ายให้สหกรณ์ทั้ง 4 แห่ง พร้อมกัน ได้แก่ สหกรณ์ผู้ปลูกหอมหัวใหญ่สันป่าตอง แม่วาง ฝาง และพร้าวจำกัด ทำให้ผลผลิตหอมหัวใหญ่จะออกสู่ตลาดในช่วงเดียวกัน (มี.ค.-เม.ย.48) อาจมีปัญหาด้านราคา

3.2 ผู้อำนวยการพรรคไทยรักไทย สาขาภาคเหนือ และสมาชิกสภาผู้แทนราษฎรจังหวัดเชียงใหม่ (นายสันติ ต้นสุหัช และ นายนพคุณ รัฐผไท) ขอให้มาตรการแก้ไขปัญหาราคาหอมหัวใหญ่ และดำเนินการด้านการตลาดเพื่อรองรับผลผลิต ซึ่งจะออกสู่ตลาดพร้อมกัน (มี.ค.- เม.ย.48)

## 4. มาตรการแก้ไขปัญหา ปี 2547/48

4.1 คชก. ได้มีมติ (23 เม.ย.42) ให้กระทรวงเกษตรและสหกรณ์ รับผิดชอบดูแลการแก้ไขปัญหahอมหัวใหญ่ทั้งระบบและครบวงจร ตั้งแต่การนำเข้าเมล็ดพันธุ์ การลดพื้นที่เพาะปลูก การจดทะเบียนเกษตรกร รวมไปถึงการแก้ไขปัญหากรณีเกิดราคาตกต่ำด้วย

4.2 ฤดูกาลผลิตปี 2547/48 คชก. ได้มีมติ (1 มี.ค.48) มอบหมายให้กระทรวงมหาดไทยและกระทรวงเกษตรและสหกรณ์ กรมบัญชีกลาง สำนักงานตรวจเงินแผ่นดิน และฝ่ายเลขานุการตรวจสอบค่าใช้จ่ายในการดำเนินโครงการแก้ไขปัญหahอมหัวใหญ่ตกต่ำ ปี 2547 ของ จ.เชียงใหม่

4.3 คชก. ได้มีมติ (8 มี.ค.48) มอบหมายให้กระทรวงเกษตรและสหกรณ์แก้ไขปัญหาหอมหัวใหญ่ จ.เชียงใหม่ ฤดูกาลผลิตปี 2547/48 ตามที่ผู้อำนวยการพรรคไทยรักไทยสาขาภาคเหนือและสมาชิกสภาผู้แทนราษฎร จ.เชียงใหม่ (นายนพคุณ รัฐผไท) ขอให้ช่วยเหลือ โดยให้วางแนวทางการแก้ไขปัญหามาระยะยาว และให้มีผู้จัดการสินค้ารับผิดชอบบริหารจัดการสินค้าหอมหัวใหญ่อย่างเป็นระบบครบวงจร แล้วนำเสนอคณะกรรมการ คชก. พิจารณาต่อไป ทั้งนี้ เพื่อให้เป็นไปตามมติคณะกรรมการ คชก. เมื่อวันที่ 23 เมษายน 2542 ที่มอบหมายให้กระทรวงเกษตรและสหกรณ์รับผิดชอบสินค้าหอมหัวใหญ่ทั้งระบบครบวงจร

#### การดำเนินการ

กระทรวงเกษตรและสหกรณ์ได้วางแผนการผลิตให้สอดคล้องกับความต้องการของตลาดเพื่อมิให้เกิดปัญหาราคาคต่ำ โดยตั้งแต่ปี 2549-2551 เปิดตลาดเมล็ดพันธุ์หอมหัวใหญ่ปีละ 3.15 ตัน (6,944 ปอนด์) อัตราภาษีในโควตาร้อยละ 0 อัตราภาษีนอกโควตาร้อยละ 218 ตามข้อผูกพัน WTO โดยให้ชุมนุมสหกรณ์ผู้ปลูกหอมหัวใหญ่แห่งประเทศไทยเป็นผู้บริหารการนำเข้าภายใต้การกำกับดูแลของคณะกรรมการจัดการการผลิตและการตลาดกระเทียม หอมแดง หอมหัวใหญ่และมันฝรั่ง

#### 5. สถานการณ์ปัจจุบัน/แนวโน้ม

5.1 กระทรวงเกษตรและสหกรณ์พยากรณ์ผลผลิตปี 2549/50 (ธ.ค.49) ปริมาณ 51,685 ตัน เพิ่มขึ้นจากปี 2548/49 ประมาณ 13,258 ตัน หรือคิดเป็นร้อยละ 34.50 โดยมีพื้นที่เพาะปลูกประมาณ 11,114 ไร่ เพิ่มขึ้นประมาณ 1,658 ไร่ หรือคิดเป็นร้อยละ 17.53 เนื่องจากราคาหอมหัวใหญ่ที่เกษตรกรขายได้ในปี 2548/49 อยู่ในเกณฑ์ดี

5.2 ราคาหอมหัวใหญ่ที่เกษตรกรขายได้ (ก.พ.50) กก.ละ 7.52 บาท ปรับตัวลดลงจากเดือนที่ผ่านมา ซึ่งมีราคา กก.ละ 14.87 บาท เนื่องจากผลผลิตออกสู่ตลาดมาก

\*\*\*\*\*

สำนักส่งเสริมการค้าสินค้าเกษตร

มีนาคม 2550

## หอมหัวใหญ่

หน่วย : บาท/กก.

ปี	ม.ค.	ก.พ.	มี.ค.	เม.ย.	พ.ค.	มิ.ย.	ก.ค.	ส.ค.	ก.ย.	ต.ค.	พ.ย.	ธ.ค.	เฉลี่ย
ราคาที่เกษตรกรขายได้ (หอมหัวใหญ่เบอร์ 1)													
2542	5.67	3.37	7.33	-	-	-	-	-	-	-	13.66	9.36	7.21
2543	10.17	7.25	3.67	3.00	-	-	-	-	-	10.00	9.00	18.40	6.35
2544	10.00	6.25	5.62	6.00	-	-	-	-	-	-	-	14.50	5.89
2545	5.52	6.25	5.50	-	-	-	-	-	-	-	-	9.56	6.31
2546	24.30	18.50	11.16	-	-	-	-	-	-	-	-	19.00	13.61
2547	13.27	3.75	2.50	-	-	-	-	-	-	-	-	-	4.45
2548	8.00	4.75	4.95	-	-	-	-	-	-	-	-	-	4.93
2549	11.01	6.02	7.52	-	-	-	-	-	-	-	-	19.25	14.73
2550	14.87	7.25											11.06
ที่มา : สำนักงานเศรษฐกิจการเกษตร													
ราคาขายส่ง กทม. (หอมหัวใหญ่เบอร์ 0-1)													
2542	8.38	4.33	9.48	12.57	15.19	18.45	17.72	20.91	26.93	-	14.50	15.65	14.92
2543	13.08	11.20	6.20	7.33	8.40	7.77	10.82	19.23	21.33	20.50	16.50	19.00	13.45
2544	14.23	7.11	10.18	12.56	14.60	17.05	18.68	26.14	30.83	-	-	18.39	16.98
2545	8.63	8.43	10.36	11.29	12.90	15.50	16.36	17.98	15.88	15.50	-	14.50	13.39
2546	19.50	24.29	20.50	21.05	21.13	23.21	24.50	-	-	-	-	-	22.03
2547	17.50	8.45	5.55	5.50	6.50	8.21	10.13	13.30	13.63	-	-	-	9.86
2548	9.50	7.50	7.30	9.50	10.61	10.95	13.50	17.50	-	-	-	-	10.80
2549	17.31	13.58	13.54	15.24	17.35	19.50	23.76	25.76	-	-	-	25.00	19.00
2550	19.77	13.25											16.51

ที่มา : กรมการค้าภายใน

มีนาคม 2551

สุกร

	2546	2547	2548	2549	2550
					(ประมาณการ)
1. ผลผลิต (ล้านตัว) : สก.	10.300	10.541	10.755	11.010	11.397
2. การใช้ภายในประเทศ (ล้านตัว) : สก.	9.860	10.180	10.500	10.850	11.160
3. การส่งออกเนื้อสุกร - ปริมาณ (ตัน)	9,699	10,982	12,171	11,015	na
- มูลค่า (ล้านบาท)	605	1,563	1,895	2,051	na
4. ต้นทุนการผลิต (บาท/กก.)	33.42	39.15	43.31	45.46	na
5. ราคาสุกรมีชีวิต ณ แหล่งผลิต (บาท/กก.)	32.82	44.95	49.31	45.91	32.30
					(ก.พ.50)

6. สถานการณ์ปัญหา ในปี 2550 ภาคเอกชนได้ประมาณการผลผลิตสุกรไว้จำนวน 15 ล้านตัว มีความต้องการจำนวน 13 ล้านตัว เป็นสุกรส่วนเกินจำนวน 2 ล้านตัว หรือประมาณ 160,000 ตัว/เดือน ซึ่งเป็นสาเหตุที่ทำให้เกิดปัญหาราคาสุกรมีชีวิตตกต่ำ ตั้งแต่ปลายเดือนพฤศจิกายน 2549 เป็นต้นมา โดยมีระดับราคาต่ำสุดที่ กก.ละ 30 - 31 บาท ในช่วงต้นเดือนมกราคม 2550 ต่ำกว่าต้นทุนการผลิต ซึ่งอยู่ที่ กก.ละ 40 - 41 บาท

7. แนวทางแก้ไขปัญหามาจากการประชุมหน่วยงานที่เกี่ยวข้องเพื่อหาหรือแนวทางแก้ไขปัญหาราคาสุกรตกต่ำจำนวน 3 ครั้ง (20 ธ.ค.49 8 ม.ค.50 และ 22 ก.พ.50) ได้ข้อสรุป ดังนี้

7.1 มาตรการแก้ไขปัญหาด้านการตลาด แบ่งเป็น 4 ระยะ ได้แก่ (1) ระยะเร่งด่วน จำหน่ายเนื้อสุกร 2 กก.100 บาท อย่างต่อเนื่อง (2) ระยะสั้น ตัดวงจรลูกสุกร เก็บเนื้อสุกรเข้าห้องเย็น (3) ระยะกลาง ตัดวงจร แม่สุกร 20,000 ตัว (4) ระยะยาว ควบคุมการผลิต โดยคณะกรรมการพัฒนาสุกรและผลิตภัณฑ์

สำหรับการตัดวงจรลูกสุกร คณะกรรมการนโยบายและมาตรการช่วยเหลือเกษตรกร (คชก.) ได้มีมติเมื่อวันที่ 2 มีนาคม 2550 อนุมัติเงินช่วยเหลือจากกองทุนรวมเพื่อช่วยเหลือเกษตรกร จำนวน 20 ล้านบาท เพื่อให้แทรกแซงตลาดสุกรปี 2550 โดยการตัดวงจรลูกสุกรเพื่อทำหมัน จำนวน 100,000 ตัว

7.2 การส่งออก กรมส่งเสริมการค้าระหว่างประเทศรวบรวมข้อมูลความต้องการหมูย่างของตลาดต่างประเทศ โดยเฉพาะตลาดประเทศฮ่องกง และให้การสนับสนุนการส่งออกดังกล่าว

7.3 การแก้ไขปัญหาเครื่องในสุกร กรมการค้าภายในได้มีหนังสือแจ้งหน่วยงานที่เกี่ยวข้อง ได้แก่ กรมศุลกากร สำนักงานคณะกรรมการอาหารและยา (อย.) และกรมปศุสัตว์ ให้เข้มงวดในการตรวจสอบการนำเข้าเครื่องในสุกรจากต่างประเทศ เพื่อมิให้ส่งผลกระทบต่อผู้เลี้ยงสุกรในประเทศ ส่วนการดำเนินการเรื่อง









## สถิติราคาขายส่ง - ขายปลีก ไข่ไก่

ปี 2545 - 2550

ปี	ม.ค.	ก.พ.	มี.ค.	เม.ย.	พ.ค.	มิ.ย.	ก.ค.	ส.ค.	ก.ย.	ต.ค.	พ.ย.	ธ.ค.	เฉลี่ย
<b>ราคาขายส่งลูกไก่ไข่ทั่วไป (บาท/ตัว)</b>													
2545	17.50	17.50	17.50	17.50	17.50	17.90	19.36	18.50	18.50	16.50	12.59	10.83	16.81
2546	8.41	10.03	11.50	13.06	14.55	15.50	15.50	15.50	15.90	15.50	15.50	15.50	13.87
2547	17.00	20.00	21.50	23.72	26.50	26.50	25.82	23.60	23.60	23.50	19.86	13.50	22.09
2548	14.35	15.50	15.50	15.79	16.50	16.50	18.18	18.50	17.59	16.80	15.32	14.50	16.25
2549	14.50	12.82	13.37	16.50	16.50	16.50	14.24	14.32	13.20	11.50	14.09	13.03	14.21
2550	13.74	16.45											
<b>ราคาขายส่งไข่ไก่สด คละ ณ แหล่งผลิต (บาท/ฟอง)</b>													
2545	1.54	1.48	1.46	1.50	1.58	1.53	1.40	1.45	1.38	1.23	1.22	1.17	1.41
2546	1.02	1.16	1.25	1.26	1.42	1.54	1.55	1.56	1.63	1.62	1.50	1.52	1.42
2547	1.91	1.40	1.47	2.24	2.22	2.34	2.45	2.30	2.22	2.10	1.66	1.88	2.02
2548	2.25	2.18	2.15	2.23	2.38	2.40	2.54	2.40	2.13	2.06	1.85	1.63	2.18
2549	1.63	1.50	1.73	1.71	1.78	1.78	1.70	1.74	1.61	1.60	1.84	1.72	1.70
2550	1.79	1.83											
<b>ราคาขายปลีกไข่ไก่ เบอร์ 3 ณ ตลาด กทม. (บาท/ฟอง)</b>													
2545	2.14	2.05	2.05	2.05	2.13	2.13	2.05	2.05	2.01	1.89	1.85	1.81	2.02
2546	1.67	1.79	1.85	1.85	1.96	2.05	2.05	2.05	2.05	2.23	1.95	1.97	1.96
2547	2.26	1.96	1.97	2.69	2.85	2.85	2.92	2.8	2.65	2.58	2.24	2.37	2.51
2548	2.69	2.68	2.70	2.75	2.85	2.85	3.02	2.85	2.60	2.51	2.41	2.28	2.68
2549	2.17	2.01	2.16	2.19	2.23	2.23	2.15	2.19	2.15	2.15	2.29	2.18	2.18
2550	2.15	2.17											

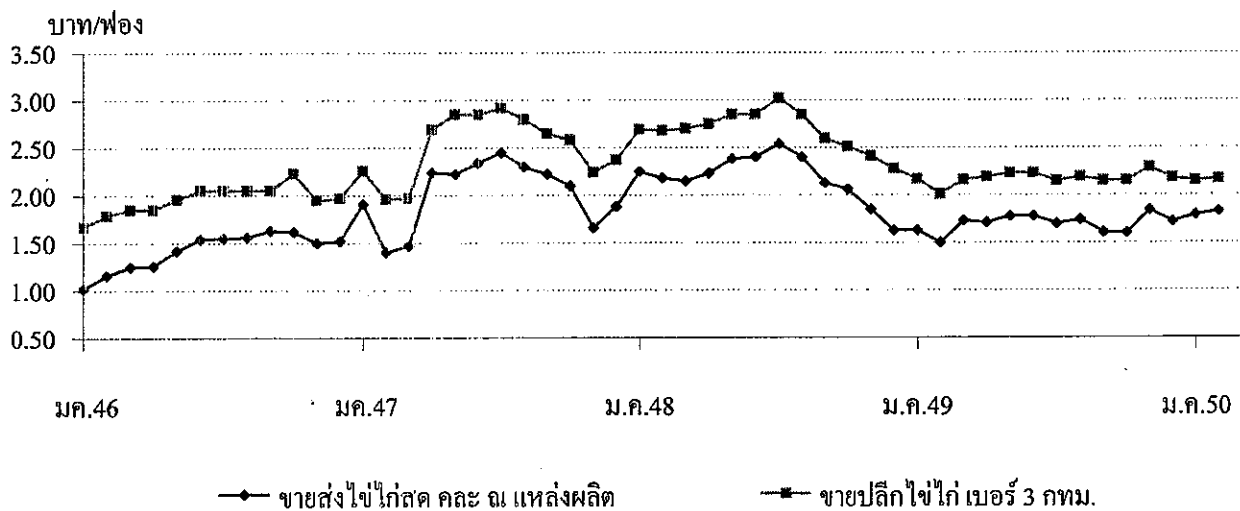

## เกลือทะเล

	ปี 2546	ปี 2547	ปี 2548	ปี 2549	ปี 2550
<b>1. ผลผลิตและความต้องการใช้</b>					
ผลผลิตไทย (ตัน)	610,000	660,590	700,000	650,000	710,000
ความต้องการใช้(ตัน)	643,337	694,555	710,855	648,311	
การนำเข้า ปริมาณ (ตัน)	35,235	35,190.47	12,379	5,167	na
มูลค่า (ล้านบาท)	30.94	36.73	12.38	8.56	na
การส่งออก ปริมาณ (ตัน)	1,897.26	1,224.85	1,524	6,856	na
มูลค่า (ล้านบาท)	7.47	6.09	4.74	18.43	na
<b>2. ราคา (บาท/ตัน)</b>	973.56	1,029.55	708.34	764.79	810.00
					(ก.พ.50)
<b>3. ต้นทุน จ.สมุทรสาคร (บาท/ตัน)</b>	655.00	665.00	694.50	695.00	697.00

**4. สภาพปัญหา/สาเหตุ**

4.1 ปริมาณผลผลิตออกสู่ตลาดมาก ในช่วงเดือนมีนาคม-เมษายน ราคามักจะปรับลดลง

4.2 ในขณะที่ต้นทุนการผลิตเกลือทะเลสูงขึ้น เช่น ค่าเชื้อเพลิง ค่าแรงงาน

**5. มาตรการแก้ไขในอดีต**

ปี 2541 เกิดปัญหาราคาเกลือตกต่ำ คชก. ได้มีมติ (3 ก.พ.42) อนุมัติเงินทุนหมุนเวียนปลอดดอกเบี้ย จำนวน 60 ล้านบาท

ให้สหกรณ์การเกษตรนาเกลือนำไปปรับซื้อ/จำหน่ายเกลือจากเกษตรกรตันละ 887 บาท

ผลการดำเนินงานรับซื้อเกลือได้ 975 ตัน มูลค่า 0.680 ล้านบาท รับจำหน่ายเกลือได้ 36,810 ตัน มูลค่า 22.85 ล้านบาท และราคาเกลือได้ขยับตัวสูงขึ้น จากราคาเฉลี่ยตันละ 661.11 บาท ในเดือน ก.พ.42 เป็นตันละ 2,038.89 บาท ในเดือน ธ.ค.42

**6. สถานการณ์ปัจจุบัน**

สำหรับในช่วงเดือนกุมภาพันธ์เป็นช่วงที่ผลผลิตใหม่ออกสู่ตลาดมากอย่างต่อเนื่อง ปริมาณความต้องการใช้เกลือมีน้อย ส่งผลต่อราคาเกลือที่เกษตรกรขายได้ลดลงจากเดือนที่แล้วจาก ตันละ 963.88 บาท เป็น 810.00 บาท

\*\*\*\*\*

กรมการค้าภายใน กระทรวงพาณิชย์  
มีนาคม 2550

### ราคาเกลือที่เกษตรกรขายได้

หน่วย : บาท/ตัน

ปี	ม.ค.	ก.พ.	มี.ค.	เม.ย.	พ.ค.	มิ.ย.	ก.ค.	ส.ค.	ก.ย.	ต.ค.	พ.ย.	ธ.ค.	เฉลี่ย
2541	511.11	466.67	488.89	450.00	388.89	416.67	433.33	466.67	494.45	477.78	500.00	522.22	936.07
2542	511.11	661.11	777.78	1,511.11	1,866.67	2,158.33	2,111.11	1,755.55	1,744.45	2,123.61	2,244.44	2,038.89	1,625.35
43	1,388.89	944.44	1,238.89	1,246.89	1,677.78	2,040.74	2,044.44	1,761.11	1,633.33	1,811.11	1,777.78	1,744.45	1,609.15
44	1,315.55	1,372.22	1,508.22	1,608.15	1,755.55	1,816.67	1,855.55	1,833.33	1,916.67	1,916.67	1,916.67	1,916.67	1,727.66
45	1,556.67	1,333.33	1,324.45	1,266.30	1,146.85	1,250.00	1,266.67	1,305.25	1,333.33	1,333.33	1,289.44	1,265.00	1,305.89
2546	1,079.26	989.36	878.01	815.55	777.78	891.22	937.33	1,002.33	1,045.24	1,058.89	1,074.53	1,133.20	973.56
2547	944.38	1,152.67	1,147.19	913.69	963.89	1,062.99	1,111.25	1,066.67	1,073.34	1,035.54	950.69	932.33	1,029.55
48	722.85	739.00	722.33	714.05	694.56	706.75	700.11	711.22	700.11	700.11	694.50	694.50	708.34
49	800.17	796.17	787.75	789.00	708.36	666.67	711.11	753.33	777.77	766.67	781.665	838.76	764.79
50	963.88	810.00											886.94

ที่มา : กรมส่งเสริมสหกรณ์และสำนักงานการค้าภายในจังหวัด

บาท/ตัน

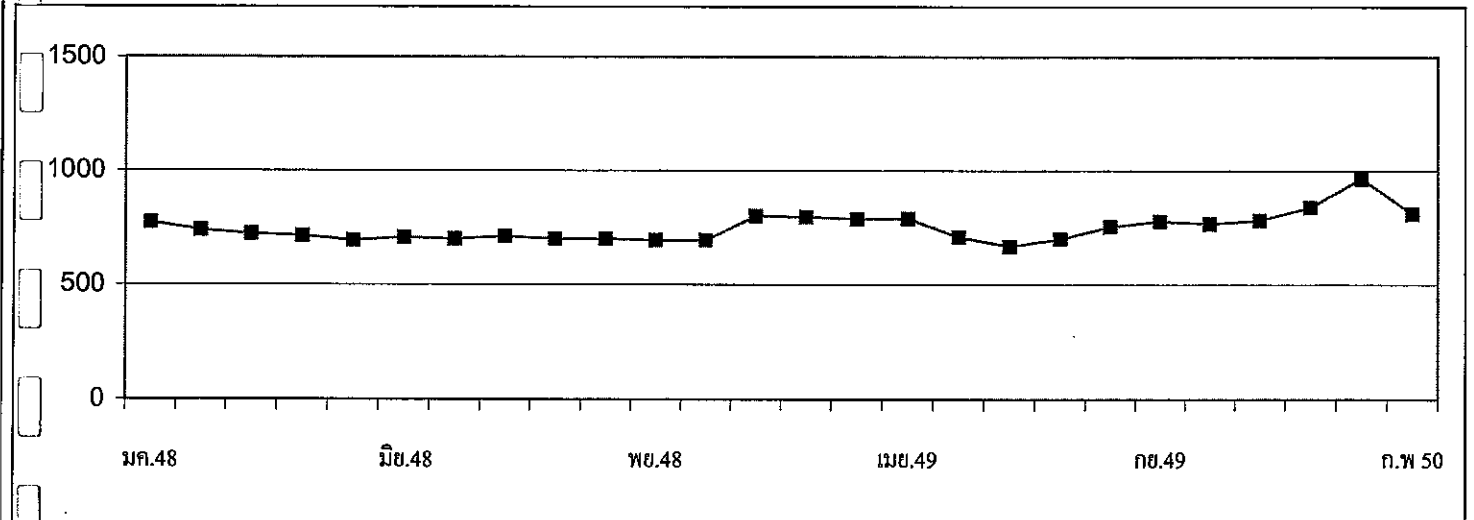

กรมการค้าภายใน กระทรวงพาณิชย์  
มีนาคม 2550

1. ผลผลิตและความต้องการใช้ (ล้านตัน)	ปี 2547	ปี 2548	ปี 2549	ปี 2550
1.1 ผลผลิตพืชน้ำมันโลก	334.930	381.010	388.240	397.180
1.2 ผลผลิตถั่วเหลือง				
1.2.1 โลก	186.512	215.724	217.894	228.398
1.2.2 ไทย	0.223	0.215	0.223	0.225
- ถั่วฤดูแล้ง	0.143	0.137	0.148	0.149
- ถั่วฤดูฝน	0.080	0.078	0.075	0.076
1.3 ความต้องการใช้	1.658	1.822	1.617	1.724
1.4 นำเข้า	1.436	1.608	1.395	1.500
1.5 ส่งออก	0.0010	0.0012	0.0012	0.0015
2. ต้นทุนการผลิต (บาท/กก.)	7.32	8.91	9.75	NA
3. ราคา (บาท/กก.)	ปี 2547	ปี 2548	ม.ค. 50	ก.พ. 50
3.1 เกษตรกรขายได้				
- ชนิดคละ	12.29	10.75	-	-
3.2 ขายส่ง กทม.				
- เกรดแปรรูปผลิตภัณฑ์อาหาร	17.52	14.67	15.04	15.25
- เกรดผลิตอาหารสัตว์	16.20	13.88	13.32	13.38
- เกรดสกัดน้ำมัน	13.58	11.52	11.50	11.60
3.3 ซื้อขายล่วงหน้าตลาดชิคาโก (US. No.2)				
- บาท/กก.	11.13	9.01	9.24	9.97
- เหรียญสหรัฐ/ตัน	276.73	223.12	256.08	278.01

#### 4. สภาพปัญหา/สาเหตุ

ผลผลิตเมล็ดถั่วเหลืองในประเทศมีไม่เพียงพอกับความต้องการใช้ต้องนำเข้าจากต่างประเทศร้อยละ 87 ทั้งนี้เพื่อใช้ในอุตสาหกรรมการสกัดน้ำมันพืช อุตสาหกรรมการผลิตอาหารสัตว์ และอุตสาหกรรมแปรรูปผลิตภัณฑ์อาหาร

#### 5. มาตรการแก้ไขปัญหา

##### นโยบายและมาตรการนำเข้าเมล็ดถั่วเหลือง

การกำหนดนโยบายและมาตรการนำเข้าเมล็ดถั่วเหลืองเป็นอำนาจหน้าที่ของคณะกรรมการพืชน้ำมันและน้ำมันพืช ซึ่งได้รับการแต่งตั้งจากคณะรัฐมนตรี โดยมีรองนายกรัฐมนตรีที่รับผิดชอบการปรับโครงสร้างภาคเกษตรและการตลาดสินค้าเกษตร เป็นประธาน ผู้แทนจากหน่วยราชการและเอกชนที่เกี่ยวข้อง เป็นกรรมการ เลขานุการสำนักงานเศรษฐกิจการเกษตร เป็นกรรมการและเลขานุการ

## นโยบายและมาตรการนำเข้าเมล็ดถั่วเหลือง ปี 2550

### 5.1 การนำเข้าภายใต้องค์การการค้าโลก (WTO) ตามมติ ครม. 12 ก.ย.49

1) ในโควตาให้นำเข้าโดยไม่จำกัดปริมาณและช่วงเวลานำเข้า อกรนำเข้าร้อยละ 0 ผู้มีสิทธินำเข้ารวม 12 ราย ประกอบด้วย 6 สมาคม (สมาคมผู้ผลิตน้ำมันถั่วเหลืองและรำข้าว สมาคมผู้ผลิตอาหารสัตว์ไทย สมาคมผู้ผลิตไก่เพื่อส่งออกไทย สมาคมผู้เลี้ยงไก่เนื้อเพื่อการส่งออก สมาคมปศุสัตว์ไทย และสมาคมส่งเสริมผู้ใช้วัตถุดิบอาหารสัตว์) และบริษัทแปรรูปอาหาร 6 บริษัท และมีเงื่อนไขผู้มีสิทธินำเข้าต้องรับซื้อเมล็ดถั่วเหลืองที่ผลิตในประเทศจากเกษตรกรทั้งหมดตามคุณภาพมาตรฐาน และราคาที่กำหนด ดังนี้

- |                        |  |
|------------------------|--|
| (1) เกรดสกัดน้ำมัน     | ราคาไม่ต่ำกว่า 10.50 บาท/กก. ณ ไร่นา หรือ 11.50 บาท/กก. ณ กทม. |
| (2) เกรดผลิตอาหารสัตว์ | ราคาไม่ต่ำกว่า 11.00 บาท/กก. ณ ไร่นา หรือ 12.00 บาท/กก. ณ กทม. |
| (3) เกรดแปรรูปอาหาร    | ราคาไม่ต่ำกว่า 13.00 บาท/กก. ณ ไร่นา หรือ 14.00 บาท/กก. ณ กทม. |

โดยต้องทำสัญญาการปฏิบัติตามเงื่อนไขดังกล่าว (5 กพ.50) ไว้กับกระทรวงเกษตรและสหกรณ์และกระทรวงพาณิชย์ ทั้งนี้ หากมีผู้ยื่นขอมีสิทธินำเข้ารายใหม่ให้อยู่ในดุลยพินิจของฝ่ายเลขานุการคณะกรรมการพืชน้ำมันฯ เป็นผู้พิจารณา

### 2) นอกโควตา กำหนดอกรนำเข้าร้อยละ 80

5.2 การนำเข้าภายใต้ ACMECS อกรนำเข้าร้อยละ 0 ให้ผู้มีสิทธินำเข้าต้องเป็นผู้มีสิทธินำเข้าในโควตาภายใต้ WTO และต้องปฏิบัติตามเงื่อนไขการรับซื้อผลผลิตในประเทศตามที่กำหนด

### 5.3 การนำเข้าภายใต้เขตการค้าเสรีอาเซียน (AFTA) อกรนำเข้าร้อยละ 5

5.4 การนำเข้าภายใต้ความตกลงการค้าเสรีไทย - ออสเตรเลีย และไทย - นิวซีแลนด์ (FTA) อกรนำเข้าร้อยละ 0 ไม่จำกัดปริมาณนำเข้า

### 5.5 การนำเข้าทั่วไป (ไม่ใช่การนำเข้าตามทีกล่าว) กำหนดอกรนำเข้าร้อยละ 6 และต้องขออนุญาตนำเข้า

## 6. สถานการณ์

ราคาขายส่งตลาด กทม.เกรดแปรรูปผลิตภัณฑ์อาหารและผลิตอาหารสัตว์เฉลี่ยเดือนกุมภาพันธ์ 2550 สูงขึ้นจากเดือนที่ผ่านมา เนื่องจากปริมาณผลผลิตในตลาดมีน้อย ในขณะที่ความต้องการใช้มีอย่างสม่ำเสมอ

ราคาซื้อขายล่วงหน้าตลาดชิคาโกเฉลี่ยเดือนกุมภาพันธ์ 2550 สูงขึ้นจากเดือนที่ผ่านมา เนื่องจากความวิตกกังวลเกี่ยวกับพื้นที่การเพาะปลูกถั่วเหลืองที่ลดลง และสภาพอากาศที่คาดว่าจะแห้งแล้งทั่วโลก ซึ่งจะส่งผลให้ผลผลิตถั่วเหลืองลดลง ประกอบกับ จีนเป็นผู้นำเข้าถั่วเหลืองรายใหญ่ของโลกและเป็นคู่ค้าถั่วเหลืองรายใหญ่ที่สุดของสหรัฐฯชะลอความต้องการใช้ถั่วเหลืองรวมทั้งธัญพืชอื่นๆ ลง หลังจากที่คาดว่าจีนจะมีมาตรการควบคุมทางเศรษฐกิจเพื่อชะลอการขยายตัวทางเศรษฐกิจ

สำนักส่งเสริมการค้าสินค้าเกษตร  
กรมการค้าภายใน  
มีนาคม 2550

ราคาเมล็ดถั่วเหลือง

	มค.	กพ.	มีค.	เมย.	พค.	มิย.	กค.	สค.	กย.	ตค.	พย.	ธค.	เฉลี่ย
<b>1. ราคาที่เกษตรกรขายได้ เมล็ดถั่วเหลืองชนิดคละ</b>													
ปี 2544	9.14	9.46	9.92	9.31	9.68	9.92	10.00	9.06	9.92	9.94	10.10	9.72	9.32
ปี 2545	9.48	9.67	10.03	9.87	10.09	11.36	-	10.59	10.06	10.01	10.17	10.41	10.39
ปี 2546	10.36	10.16	10.06	9.74	9.77	10.10	-	10.12	10.44	9.73	11.10	11.64	10.21
ปี 2547	11.33	-	14.29	15.28	14.91	-	-	10.75	10.64	9.79	11.63	12.03	12.29
ปี 2548	13.00	11.40	11.07	11.23	10.15	10.15	11.70	10.90	9.85	9.22	10.10	10.19	10.75
ปี 2549	-	-	10.37	10.13	10.04	-	10.35	10.35	10.27	10.95	10.59	11.18	10.47
ปี 2550	-	-	-	-	-	-	-	-	-	-	-	-	-
<b>2. ราคาขายส่ง เมล็ดถั่วเหลืองเกรดแปรรูปผลิตภัณฑ์อาหาร ตลาด กทม.</b>													
ปี 2544	14.50	14.50	14.02	14.50	14.50	14.50	14.50	14.50	14.50	14.50	14.50	14.50	14.46
ปี 2545	14.50	14.63	15.00	15.00	15.00	15.00	15.00	15.00	15.00	15.00	15.00	15.00	14.93
ปี 2546	15.16	15.50	15.50	14.67	14.25	14.30	14.82	15.50	15.02	14.63	15.36	15.50	15.02
ปี 2547	16.00	16.50	17.77	19.70	19.75	19.54	19.25	18.25	16.75	16.45	15.50	14.75	17.52
ปี 2548	14.88	15.25	15.25	15.25	14.76	14.38	14.38	14.70	14.47	14.25	14.25	14.25	14.67
ปี 2549	14.25	14.34	14.38	14.38	14.38	14.56	14.75	14.75	14.75	15.07	15.50	14.95	14.67
ปี 2550	15.04	15.25	-	-	-	-	-	-	-	-	-	-	-
<b>3. ราคาขายส่ง เมล็ดถั่วเหลืองเกรดผลิตอาหารสัตว์ ตลาด กทม.</b>													
ปี 2546	-	-	-	-	-	-	-	-	-	13.04	14.36	14.50	13.97
ปี 2547	15.00	15.50	16.50	17.70	17.75	17.75	17.75	17.00	15.75	15.45	14.50	13.75	16.20
ปี 2548	13.88	14.25	14.25	14.25	13.84	13.63	13.63	14.06	13.84	13.63	13.63	13.63	13.88
ปี 2549	13.63	13.71	13.75	13.75	13.75	13.75	13.75	13.75	13.75	13.75	13.75	13.38	13.71
ปี 2550	13.32	13.38	-	-	-	-	-	-	-	-	-	-	-
<b>4. ราคาขายส่ง เมล็ดถั่วเหลืองเกรดสกัดน้ำมัน ความชื้น 13.0% ตลาด กทม.</b>													
ปี 2544	11.25	11.25	11.25	11.25	11.25	11.25	11.25	11.25	11.25	11.25	11.25	11.25	11.25
ปี 2545	11.25	11.45	12.00	12.00	12.00	12.00	12.00	12.00	12.00	12.00	12.00	12.00	11.89
ปี 2546	12.00	12.00	12.00	11.33	11.00	11.00	11.00	11.00	11.00	11.08	13.14	14.50	11.75
ปี 2547	13.38	13.38	14.56	16.66	16.52	15.59	14.79	11.75	11.75	11.45	11.49	11.63	13.58
ปี 2548	11.61	11.38	11.67	12.03	11.85	11.63	11.63	11.60	11.31	11.18	11.18	11.18	11.52
ปี 2549	11.50	11.50	11.50	11.50	11.50	11.50	11.50	11.50	11.50	11.50	11.50	11.50	11.50
ปี 2550	11.50	11.60	-	-	-	-	-	-	-	-	-	-	-
<b>5. ราคาซื้อขายล่วงหน้าเมล็ดถั่วเหลือง ตลาดชิคาโก</b>													
ปี 2544	7.57	7.16	7.23	7.23	7.46	7.72	8.56	8.21	7.23	7.20	7.24	7.05	7.49
ปี 2545	7.06	7.03	7.34	7.46	7.59	7.83	8.62	8.8	8.94	8.75	9.12	9.04	8.13
ปี 2546	8.95	9.01	9.01	9.53	9.84	9.59	8.94	8.69	9.40	10.72	11.19	11.28	9.68
ปี 2547	11.8	12.39	14.29	14.37	14.12	13.11	11.88	9.39	8.58	8.01	7.93	7.72	11.13
ปี 2548	7.62	7.62	9.01	9.07	9.31	10.44	10.60	9.51	8.73	8.65	8.69	8.91	9.01
ปี 2549	8.50	8.47	8.31	7.98	8.27	8.32	8.28	7.69	7.48	8.14	8.94	8.74	8.26
ปี 2550	9.24	9.97	-	-	-	-	-	-	-	-	-	-	-
<b>6. ราคาซื้อขายล่วงหน้าเมล็ดถั่วเหลือง ตลาดชิคาโก (เหรียญสหรัฐ/ตัน)</b>													
ปี 2544	175.02	167.45	164.38	158.54	163.63	170.21	187.22	182.27	172.38	160.62	162.58	160.12	168.70
ปี 2545	160.05	160.06	168.88	171.34	176.65	185.35	208.75	208.06	208.22	200.08	210.16	208.21	188.82
ปี 2546	208.66	209.61	210.22	221.71	232.56	229.77	213.39	208.13	231.70	268.98	279.72	283.18	233.14
ปี 2547	300.89	315.95	361.47	363.76	347.87	320.64	289.76	225.76	206.42	193.47	196.26	198.56	276.73
ปี 2548	195.88	197.56	232.94	228.74	233.42	254.79	253.32	230.40	212.05	211.20	210.87	216.26	223.12
ปี 2549	213.99	214.34	212.68	209.01	217.32	216.49	217.23	203.82	199.28	217.42	243.97	243.34	217.41
ปี 2550	256.08	278.01	-	-	-	-	-	-	-	-	-	-	-

ที่มา : 1.สำนักงานเศรษฐกิจการเกษตรเฉลี่ยทั้งปีแบบถ่วงน้ำหนักจำนวนผลผลิต , 2-4 กรมการค้าภายใน, 5-6 Chicago Board of Trade

ปริมาณการนำเข้าและส่งออกเมล็ดถั่วเหลือง

หน่วย : ตัน

	มค.	กพ.	มีค.	เมย.	พค.	มิย.	กค.	สค.	กย.	ตค.	พย.	ธค.	รวม
<b>ปริมาณนำเข้า</b>													
ปี 2543	18	63,841	122,315	111,104	61,144	114,921	123,983	150,758	83,238	66,519	115,228	307,333	1,320,402
ปี 2544	20,395	16,500	26,021	102,044	129,298	154,313	123,734	141,078	92,764	177,766	99,545	279,766	1,363,224
ปี 2545	79,009	-	217,999	57,748	66,988	186,634	138,003	154,184	36,239	134,073	211,029	246,651	1,528,557
ปี 2546	7,386	159,043	128,068	121,630	260,996	211,922	181,706	80,109	190,225	66,768	129,679	152,117	1,689,645
ปี 2547	173,084	601	2	329	163,317	198,933	184,438	147,114	42,911	229,980	63,979	231,113	1,435,803
ปี 2548	196	2,390	131,368	139,493	182,376	230,410	75,991	186,633	112,192	67,333	184,715	294,686	1,607,784
ปี 2549	3	67,160	25,352	143,170	39,463	228,006	160,805	150,182	140,289	80,128	144,716	215,967	1,395,242
<b>ปริมาณส่งออก</b>													
ปี 2543	3	3	7	24	30	4	100	197	43	67	73	67	618
ปี 2544	50	28	35	28	25	62	3	3	38	13	2	48	335
ปี 2545	44	17	3	49	37	28	44	280	221	45	41	26	835
ปี 2546	53	32	107	71	77	83	34	3	20	18	24	48	570
ปี 2547	107	34	9	10	203	41	114	149	12	29	115	151	974
ปี 2548	68	109	131	102	123	103	126	51	65	98	65	181	1,224
ปี 2549	47	65	121	181	140	55	184	79	126	32	118	86	1,235

ที่มา : กรมศุลกากร

## กากถั่วเหลือง

## 1. ผลผลิตและความต้องการใช้ (ล้านตัน)

	ปี 2547	ปี 2548	ปี 2549	ปี 2550
1.1 ผลผลิตโลก	128.296	138.641	144.568	152.424
1.2 ผลผลิตในประเทศ	0.875	0.931	0.822	0.878
- จากเมล็ดในประเทศ	0.088	0.085	0.088	0.089
- จากเมล็ดนำเข้า	0.787	0.846	0.734	0.789
1.3 ความต้องการใช้	2.321	2.812	2.996	2.878
1.4 นำเข้า	1.262	1.881	2.174	2.000

## 2. ราคา (บาท/กก.)

	ปี 2547	ปี 2548	ม.ค.50	ก.พ.50
2.1 ขายส่ง กทม				
- กากถั่วเหลืองในประเทศ				
- จากเมล็ดในประเทศ	13.51	11.80	10.92	10.21
- จากเมล็ดนำเข้า	12.75	11.37	10.54	10.78
- กากถั่วเหลืองนำเข้า				
- โปรรตีน 46-48%	13.61	11.68	-	10.94
- โปรรตีน 42-45%	11.50	10.92	10.14	10.35
2.2 ซื้อขายล่วงหน้า ตลาดชิคาโก				
- บาท/กก.	10.35	8.32	8.03	8.75
- เหรียญสหรัฐ/ตัน	257.32	205.86	222.30	244.10

## 3. สภาพปัญหา/สาเหตุ

ผลผลิตกากถั่วเหลืองในประเทศมีไม่เพียงพอกับความต้องการใช้ ต้องนำเข้าจากต่างประเทศร้อยละ 90 ทั้งในรูปของกากถั่วเหลืองและเมล็ดถั่วเหลือง

## 4. มาตรการแก้ไขปัญหา

## นโยบายและมาตรการนำเข้ากากถั่วเหลือง

การกำหนดนโยบายและมาตรการนำเข้ากากถั่วเหลือง เป็นอำนาจหน้าที่ของคณะกรรมการนโยบายอาหาร ซึ่งได้รับการแต่งตั้งจากคณะรัฐมนตรี โดยมี รัฐมนตรีว่าการกระทรวงพาณิชย์ เป็นประธาน รัฐมนตรีช่วยว่าการกระทรวงพาณิชย์ กระทรวงเกษตรและสหกรณ์ กระทรวงการคลัง กระทรวงอุตสาหกรรม และกระทรวงมหาดไทย เป็นกรรมการ อธิบดีกรมการค้าภายใน เป็นเลขานุการ

## นโยบายและมาตรการนำเข้ากากถั่วเหลือง ปี 2550

4.1 การนำเข้าภายใต้องค์การการค้าโลก (WTO) มติคณะกรรมการนโยบายอาหาร (13 พ.ย.49) และมติ กรม. (12 ธ.ค.49)

1) ในโควตา ให้นำเข้าได้โดยไม่จำกัดปริมาณและช่วงเวลานำเข้า อากรนำเข้าร้อยละ 4 ผู้มีสิทธินำเข้า ได้แก่ ผู้มีสิทธินำเข้าเดิม ประกอบด้วย 7 สมาคม (สมาคมผู้ผลิตอาหารสัตว์ไทย สมาคมผู้ผลิตไก่เพื่อส่งออกไทย สมาคมผู้เลี้ยงไก่เนื้อเพื่อการส่งออก สมาคมผู้เลี้ยงเป็ดเพื่อการค้าและการส่งออก สมาคมปศุสัตว์ไทย สมาคมส่งเสริมการเลี้ยงไก่แห่งประเทศไทย ในพระบรมราชูปถัมภ์ และสมาคมส่งเสริมผู้ใช้วัตถุดิบอาหารสัตว์) และมีเงื่อนไขผู้มีสิทธินำเข้าต้องรับซื้อกากถั่วเหลืองที่ผลิตจากเมล็ดในประเทศของโรงงานสกัดน้ำมันพืชทั้งหมดในราคาที่กำหนด (ไม่ต่ำกว่า กก.ละ 9.85 บาท ณ หน้าโรงงานสกัดน้ำมันพืช) โดยต้องทำสัญญาการปฏิบัติตามเงื่อนไขดังกล่าวไว้กับกระทรวงพาณิชย์และกระทรวงเกษตรและสหกรณ์ ทั้งนี้ หากมีผู้ยื่นขอมิสิทธินำเข้ารายใหม่ให้อยู่ในดุลยพินิจของคณะกรรมการนโยบายอาหารพิจารณาตามความจำเป็นและเหมาะสม

2) นอกโควตา กำหนดอากรนำเข้าร้อยละ 119

4.2 การนำเข้าภายใต้เขตการค้าเสรีอาเซียน (AFTA) กำหนดอากรนำเข้าร้อยละ 5

4.3 การนำเข้าภายใต้ความตกลงการค้าเสรีไทย - ออสเตรเลีย และไทย - นิวซีแลนด์ (FTA) กำหนดอากรนำเข้าร้อยละ 0

4.4 การนำเข้าทั่วไป (ไม่ใช่การนำเข้าตามข้อ (1) - (3) ) กำหนดอากรนำเข้าร้อยละ 6 และค่าธรรมเนียมพิเศษตันละ 2,519 บาท

## 5. การดำเนินการกำกับดูแล ปี 2550

คณะรัฐมนตรีได้มีมติในคราวประชุมเมื่อวันที่ 12 ธันวาคม 2549 เห็นชอบนโยบายและมาตรการนำเข้าวัตถุดิบอาหารสัตว์ ปี 2550 ตามมติคณะกรรมการนโยบายอาหารเมื่อวันที่ 13 พฤศจิกายน 2549 และให้แต่งตั้งคณะกรรมการกำกับดูแลวัตถุดิบอาหารสัตว์ ปี 2550 เมื่อวันที่ 18 ธันวาคม 2549 เพื่อกำกับดูแลผู้มีสิทธินำเข้าวัตถุดิบอาหารสัตว์ให้ปฏิบัติตามเงื่อนไขที่กำหนด โดยดำเนินการให้มีการลงนามในสัญญาการรับซื้อกากถั่วเหลือง ปี 2550 ระหว่างกระทรวงพาณิชย์ และกระทรวงเกษตรและสหกรณ์ กับกลุ่มผู้มีสิทธินำเข้ากากถั่วเหลือง เมื่อวันที่ 1 มีนาคม 2550

## 6. สถานการณ์

ราคากากถั่วเหลืองที่ผลิตในประเทศและกากนำเข้าเฉลี่ยเดือนกุมภาพันธ์ 2550 สูงขึ้นจากเดือนที่ผ่านมาตามราคาตลาดต่างประเทศที่โน้มสูงขึ้นตามราคาเมล็ดถั่วเหลือง เนื่องจากความวิตกกังวลเกี่ยวกับพื้นที่การเพาะปลูกเมล็ดถั่วเหลืองที่ลดลง และสภาพอากาศที่คาดว่าจะแห้งแล้งทั่วโลก ซึ่งจะส่งผลให้เมล็ดถั่วเหลืองลดน้อยลง ประกอบกับ จีนที่เป็นผู้นำเข้าเมล็ดถั่วเหลืองรายใหญ่ของโลกและเป็นคู่ค้ารายใหญ่ที่สุดของสหรัฐอเมริกาจะลดความต้องการใช้ หลังจากที่ได้คาดหมายว่าจะมีมาตรการควบคุมทางเศรษฐกิจเพื่อชะลอการขยายตัวทางเศรษฐกิจ



ราคาากถั่วเหลือง

หน่วย:บาท/กก.

	มค.	กพ.	มีค.	เมย.	พค.	มิย.	กค.	สค.	กย.	ตค.	พย.	ธค.	เฉลี่ย
ราคาขายส่ง กากถั่วเหลืองผลิตในประเทศจากเมล็ดในประเทศ โปรตีน 44-48% ณ หน้าโรงงานสกัดน้ำมัน ตลาด กทม.													
ปี 2544	11.10	11.23	11.17	11.13	11.05	10.92	11.01	11.05	10.81	10.57	10.29	10.08	10.87
ปี 2545	10.37	10.45	10.26	10.14	10.25	10.24	10.48	10.48	10.55	10.38	10.34	10.59	10.38
ปี 2546	10.65	11.06	11.25	11.39	11.47	11.58	11.49	11.15	11.15	11.59	13.20	13.04	11.58
ปี 2547	13.74	13.94	15.29	16.53	15.90	14.17	13.63	12.75	11.75	11.29	11.40	11.70	13.51
ปี 2548	11.70	11.70	12.35	12.35	12.29	12.42	12.26	11.79	11.45	11.29	11.16	10.80	11.80
ปี 2549	10.84	10.46	10.80	11.33	10.98	10.80	10.89	10.76	10.57	10.50	10.75	10.75	10.79
ปี 2550	10.92	11.21											
2. ราคาขายส่ง กากถั่วเหลืองผลิตในประเทศจากเมล็ดนำเข้า โปรตีน 42-45% ณ หน้าโรงงานสกัดน้ำมัน ตลาด กทม.													
ปี 2544	10.70	10.86	10.79	10.86	10.63	10.62	10.53	10.69	10.31	10.12	9.80	9.51	10.45
ปี 2545	9.74	9.66	9.43	9.39	9.55	9.67	9.91	9.87	9.92	9.61	9.51	9.69	9.66
ปี 2546	9.78	10.21	10.73	10.87	10.95	10.76	10.41	10.00	10.13	11.17	12.48	12.38	10.82
ปี 2547	12.98	13.24	14.53	15.79	15.11	13.62	12.85	11.44	11.18	10.72	10.69	10.85	12.75
ปี 2548	10.85	11.07	11.81	11.95	11.84	12.06	11.85	11.45	11.10	10.90	10.92	10.60	11.37
ปี 2549	10.64	10.26	10.53	10.93	10.48	10.25	10.32	10.02	10.01	10.20	10.30	10.40	10.36
ปี 2550	10.54	10.78											
3. ราคาขายส่ง กากถั่วเหลืองนำเข้าจากต่างประเทศ โปรตีน 46-48% ณ โกดังผู้นำเข้า ตลาด กทม.													
ปี 2544	-	10.60	10.51	10.38	10.20	10.15	-	-	-	-	-	-	10.37
ปี 2545	-	9.58	9.30	9.17	9.32	-	-	-	-	-	-	-	9.34
ปี 2546	-	10.35	10.40	10.35	11.25	11.22	10.83	10.57	10.71	10.75	-	-	10.71
ปี 2547	13.37	13.07	14.02	15.49	15.35	14.69	14.71	-	11.97	11.73	11.65	-	13.61
ปี 2548	-	10.98	11.37	11.53	11.53	12.44	12.24	12.10	11.90	11.76	-	10.95	11.68
ปี 2549	10.95	-	-	-	-	-	-	-	-	-	-	-	10.95
ปี 2550	-	10.94											
4. ราคาขายส่ง กากถั่วเหลืองนำเข้าจากต่างประเทศ โปรตีน 42-45% ณ โกดังผู้นำเข้า ตลาด กทม.													
ปี 2544	10.33	10.35	-	-	-	9.75	9.94	10.16	9.79	9.39	9.05	8.83	9.73
ปี 2545	9.28	9.34	-	-	-	9.21	9.59	9.53	9.46	8.93	8.82	9.08	9.25
ปี 2546	9.23	9.60	9.65	-	-	-	10.11	9.85	9.89	10.64	12.19	12.08	10.36
ปี 2547	12.15	-	-	-	-	13.35	12.93	11.39	10.94	10.43	10.37	10.45	11.50
ปี 2548	10.45	10.45	-	-	11.38	11.72	11.48	11.11	10.85	10.70	10.65	10.45	10.92
ปี 2549	10.45	10.13	10.35	10.71	10.31	10.15	10.14	9.70	9.68	9.89	9.97	10.00	10.12
ปี 2550	10.14	10.35											
ราคาซื้อขายล่วงหน้ากากถั่วเหลือง ตลาดชิคาโก													
ปี 2544	8.51	7.64	7.45	7.70	8.12	8.39	8.87	8.49	7.70	7.95	7.91	7.32	8.00
ปี 2545	7.46	7.26	7.58	7.66	7.71	7.85	8.42	8.50	8.60	8.11	7.98	7.90	7.92
ปี 2546	7.93	8.27	8.20	8.60	9.07	8.79	8.38	8.28	8.85	9.79	10.52	10.18	8.91
ปี 2547	10.92	11.20	13.14	13.60	13.47	12.75	11.93	8.82	7.59	7.10	6.90	6.83	10.35
ปี 2548	6.83	6.89	8.03	8.33	8.71	9.89	9.99	8.98	7.99	7.64	7.93	8.63	8.32
ปี 2549	8.03	7.84	7.52	7.26	7.35	7.53	7.14	6.64	6.66	7.25	7.85	7.39	7.37
ปี 2550	8.02	8.75											
ราคาซื้อขายล่วงหน้ากากถั่วเหลือง ตลาดชิคาโก (เหรียญสหรัฐ/ตัน)													
ปี 2544	196.67	178.62	169.39	168.98	178.04	185.04	194.00	188.48	183.48	177.39	177.77	166.37	180.35
ปี 2545	169.10	165.33	174.24	175.93	179.58	185.83	203.92	200.94	200.24	185.50	183.88	181.89	183.87
ปี 2546	184.87	192.42	191.30	200.13	214.17	210.60	199.93	198.32	218.13	245.71	262.95	255.64	214.51
ปี 2547	278.47	285.66	332.25	344.32	331.91	311.68	291.01	212.15	182.68	171.55	170.55	175.55	257.32
ปี 2548	175.58	178.54	207.64	210.27	218.26	241.19	238.80	217.60	194.03	186.63	192.34	209.41	205.86
ปี 2549	201.96	198.43	192.43	190.59	193.24	195.94	187.27	175.91	177.59	193.76	214.22	205.88	193.94
ปี 2550	222.30	244.10											

ที่มา : 1-4 กรมการค้าภายใน 5-6 Chicago Board of Trade

ปริมาณการนำเข้ากากถั่วเหลือง

หน่วย : ตัน

	มค.	กพ.	มีค.	เมย.	พค.	มิย.	กค.	สค.	กย.	ตค.	พย.	ธค.	รวม
ปี 2543	48,334	145,815	118,209	71,102	103,181	132,753	124,918	146,726	151,453	72,582	68,795	128,366	1,312,234
ปี 2544	56,985	76,068	204,634	82,597	144,558	112,103	143,957	167,218	162,478	176,758	172,668	61,607	1,561,630
ปี 2545	52,511	86,923	111,874	213,378	60,483	225,535	100,715	167,101	284,390	123,793	140,831	185,317	1,755,550
ปี 2546	-	141,137	132,448	103,839	147,535	245,150	115,420	151,604	175,116	156,253	243,999	305,372	1,917,874
ปี 2547	79,535	99,554	105,692	42,991	35,202	144,681	170,603	87,131	161,798	186,819	76,094	72,161	1,262,261
ปี 2548	95,830	89,387	194,420	117,842	135,811	250,664	181,816	158,528	210,939	116,632	155,118	174,430	1,881,417
ปี 2549	79,337	161,812	123,787	142,714	172,415	232,506	184,873	281,956	224,953	289,976	113,444	166,428	2,174,201

ที่มา : กรมศุลกากร

## ปลาป่น

1. ผลผลิตและความต้องการใช้ (ล้านตัน)	ปี 2546	ปี 2547	ปี 2548	ปี 2549	ปี 2550
1.1 ผลผลิตโลก	4.820	5.290	5.660	5.190	5.530
1.2 ผลผลิตในประเทศ (สมาคมผู้ผลิตปลาป่นไทย)	0.598	0.541	0.473	0.480	0.480
1.3 ความต้องการใช้	0.592	0.532	0.451	0.415	0.455
1.4 นำเข้า	0.005	0.010	0.004	0.004	0.005
1.5 ส่งออก	0.011	0.019	0.026	0.069	0.030

2. ราคา (บาท/กก.)	ปี 2546	ปี 2547	ปี 2548	ม.ค.50	ก.พ.50
2.1 ปลาเป็ด	4.21	4.53	4.81	5.22	5.22
2.2 ปลาป่น โปรตีน 60% ขึ้นไป ขายส่งตลาด กทม.	21.51	23.75	22.65	23.21	25.01
2.3 ปลาป่น โปรตีน 60% ลงมา ขายส่งตลาด กทม.	20.80	23.35	22.25	22.51	24.31
2.4 ปลาป่น ซิลี โปรตีน 60% F.O.B.	23.05	23.77	25.65	-	-
2.5 ปลาป่น F.O.B.ซิลี (US\$ : ton)	600.01	639.13	716.84	-	-
2.6 ปลาป่น เปรู โปรตีน 60% F.O.B.	-	-	-	33.63	35.02
2.7 ปลาป่น F.O.B.เปรู (US\$ : ton)	-	-	-	1,042.14	1,091.00

### 3. สภาพปัญหา/สาเหตุ

ผลผลิตปลาป่นคุณภาพดี (โปรตีนร้อยละ 60 ขึ้นไป) ของประเทศไทย มีเพียงร้อยละ 20 ของผลผลิต ไม่เพียงพอกับความต้องการใช้ ต้องนำเข้าจากต่างประเทศเพื่อใช้ในอุตสาหกรรมการผลิตอาหารสัตว์ และเพาะเลี้ยงสัตว์น้ำ

### 4. มาตรการแก้ไขปัญหา

นโยบายและมาตรการนำเข้าปลาป่น ปี 2550 มติคณะกรรมการนโยบายอาหาร (13 พ.ย.49) และมติ ครม. (12 ธ.ค.49)

#### 4.1 ปลาป่นโปรตีนร้อยละ 60 ขึ้นไป ให้นำเข้าโดยไม่จำกัดปริมาณ และช่วงเวลานำเข้า

1) การนำเข้าทั่วไป กำหนดอัตรานำเข้าร้อยละ 10 และอากรพิเศษอีกร้อยละ 50 ของอัตรานำเข้า (รวมเป็นอัตรานำเข้าทั้งสิ้น ร้อยละ 15)

2) การนำเข้าภายใต้เขตการค้าเสรีอาเซียน (AFTA) กำหนดอัตรานำเข้าร้อยละ 5

3) การนำเข้าตามความตกลงการค้าเสรี ไทย-ออสเตรเลีย และ ไทย-นิวซีแลนด์ (FTA) กำหนดอัตรานำเข้าร้อยละ 6

4) การนำเข้าตามความตกลงการค้าเสรีอาเซียน-จีน กำหนดอัตรานำเข้าร้อยละ 8

#### 4.2 ปลาป่น โปรตีนต่ำกว่าร้อยละ 60

การนำเข้าตามความตกลงการค้าเสรีอาเซียน-จีน กำหนดอัตรานำเข้าร้อยละ 5 และต้องขออนุญาตนำเข้า

### การกำกับดูแล

กระทรวงพาณิชย์ ได้แต่งตั้งคณะกรรมการไตรภาคีด้านการตลาดสินค้าปลาเปิดและปลาป่น เพื่อพิจารณากำหนดแนวทางในการส่งเสริมและพัฒนาด้านการตลาด รวมทั้งรักษาเสถียรภาพราคาสินค้าปลาเปิดและปลาป่นให้เป็นไปอย่างมีประสิทธิภาพ โดยมี อธิบดีกรมการค้าภายใน เป็นประธาน และมีผู้แทนจากหน่วยงานราชการที่เกี่ยวข้องร่วมเป็นกรรมการ

### 5. สถานการณ์

ราคาปลาเปิดเฉลี่ยเดือนกุมภาพันธ์ 2550 ทรงตัวจากเดือนที่ผ่านมา ส่วนราคาปลาป่นเฉลี่ยเดือนกุมภาพันธ์ 2550 สูงขึ้นจากเดือนที่ผ่านมาตามราคาตลาดต่างประเทศ เนื่องจากความต้องการใช้ของโลกที่สูงขึ้น โดยกระทรวงเกษตรของสหรัฐอเมริกาคาดว่าความต้องการใช้ของโลกในปี 2549/50 จำนวน 5.47 ล้านตัน สูงกว่าปีที่ผ่านมาร้อยละ 6.01

---

สำนักส่งเสริมการค้าสินค้าเกษตร  
กรมการค้าภายใน  
มีนาคม 2550

ราคาปลาเบ็ด และปลาปน

หน่วย : บาท/กก

	มค.	กพ.	มีค.	เมย.	พค.	มิย.	กค.	สค.	กย.	ตค.	พย.	ธค.	เฉลี่ย
<b>1. ราคาปลาเบ็ด</b>													
2543	2.47	2.32	2.25	2.39	2.92	3.29	3.44	3.13	3.36	3.12	3.14	3.29	2.93
2544	3.49	3.72	3.97	4.06	4.18	4.75	5.11	4.76	4.47	3.97	3.68	3.67	4.15
2545	4.19	4.50	4.54	4.45	4.17	4.14	4.23	4.26	4.49	4.05	3.75	3.79	4.21
2546	3.77	4.02	4.23	4.27	4.35	4.36	4.26	4.27	4.28	4.22	4.34	4.30	4.22
2547	4.25	3.45	3.94	4.30	4.39	4.71	4.90	4.93	5.28	5.07	4.87	4.71	4.57
2548	4.75	4.73	4.76	5.11	4.90	4.74	4.72	4.76	4.91	4.84	4.72	4.80	4.81
2549	4.81	4.91	5.13	5.16	5.38	5.77	5.79	6.11	6.04	5.50	5.22	5.24	5.42
<b>2. ราคาขายส่ง ปลาปนโปรตีน 60% ขึ้นไป กลิ่นเบอร์ด 3 ตลาด กทม.</b>													
2546	17.15	19.31	19.47	19.52	19.40	19.77	18.56	19.81	20.02	19.33	20.95	20.18	19.46
2547	19.51	17.01	20.99	22.87	23.16	24.39	24.67	24.68	25.13	21.22	20.50	21.52	22.14
2548	21.10	19.40	20.08	22.03	20.76	20.12	20.78	20.01	20.22	19.65	19.29	20.07	20.29
2549	20.40	21.66	24.38	25.00	28.71	27.68	29.34	29.14	25.36	22.77	20.20	19.53	24.51
<b>3. ราคาขายส่ง ปลาปนโปรตีน 60% ลงมา กลิ่นเบอร์ด 3 ตลาด กทม.</b>													
2543	14.01	13.23	13.43	14.17	14.29	16.11	15.20	14.01	15.97	13.64	14.12	15.27	14.45
2544	16.96	17.97	18.70	19.21	19.70	21.69	21.88	19.21	19.01	17.82	16.70	16.35	18.77
2545	18.95	21.06	21.14	20.56	18.28	17.40	17.24	17.49	17.93	16.07	16.20	16.35	18.22
2546	16.55	18.71	18.89	18.92	18.80	19.17	17.96	19.09	19.22	18.67	20.35	19.58	18.83
2547	18.91	16.41	20.39	22.27	22.70	23.99	24.27	24.28	24.73	20.82	20.10	21.12	21.67
2548	20.70	19.00	19.68	21.63	20.36	19.72	20.38	19.61	19.82	19.25	18.89	19.67	19.89
2549	20.00	21.05	23.48	24.10	27.81	26.78	28.53	28.24	24.46	21.87	19.30	18.63	23.69
<b>4. ราคาปลาปนโปรตีน 60% F.O.B. ซิลี</b>													
2543	14.08	13.93	12.58	12.13	13.38	14.57	15.61	16.17	16.41	16.57	16.07	17.11	14.88
2544	18.74	17.88	17.49	17.86	18.23	19.34	21.27	23.12	22.44	21.53	22.35	22.94	20.27
2545	23.72	24.41	24.49	25.27	24.80	23.44	23.72	24.18	24.47	24.43	22.97	22.60	24.04
2546	23.05	23.28	22.66	23.08	23.45	24.27	24.24	23.27	21.90	21.70	22.87	22.77	23.05
2547	23.96	24.99	25.25	24.80	25.03	23.81	23.37	23.54	23.29	23.20	22.15	21.88	23.77
2548	22.26	22.69	22.82	24.15	24.21	25.27	26.73	26.37	26.84	27.84	28.49	30.08	25.65
2549	29.74	31.00	32.58	33.79	41.80	50.06	49.84	49.16	32.86*	33.08*	35.93*	33.28*	37.76
<b>5. ราคาปลาปนโปรตีน 65% F.O.B. ซิลี (เหรียญสหรัฐ/ตัน)</b>													
2543	407.00	398.82	372.68	344.86	371.51	402.97	419.98	427.00	423.89	414.42	397.00	429.53	400.81
2544	469.62	453.40	430.72	425.15	433.20	462.00	503.81	556.13	547.50	520.41	543.82	564.78	492.55
2545	582.23	602.00	610.10	629.05	626.00	601.00	608.14	619.62	617.71	605.04	573.19	564.27	603.20
2546	582.42	586.74	572.95	582.00	600.75	629.86	627.00	603.50	584.27	590.18	619.50	621.00	600.01
2547	662.25	690.75	692.00	679.50	667.00	630.64	617.00	613.00	607.00	607.00	593.36	610.00	639.13
2548	620.50	661.58	671.96	693.24	689.74	700.91	725.00	725.00	739.29	768.50	781.82	824.50	716.84
2549	844.00	883.16	936.14	994.06	1,221.25	1,443.68	1,450.00	1,444.44	981.50*	990.24*	1,095.00*	1,036.05*	1,109.96

ที่มา : 1 สมาคมผู้ผลิตปลาปนไทย 2 กรมการค้าภายใน 3, 4 ชาวรอยเตอร์

\* สมาคมผู้ผลิตปลาปนไทย (ราคาปลาปนโปรตีน 65-66%)

ปริมาณนำเข้าและส่งออกปลาปน

หน่วย : ตัน

	มค.	กพ.	มีค.	เมย.	พค.	มิย.	กค.	สค.	กย.	ตค.	พย.	ธค.	รวม
<b>ปริมาณนำเข้า</b>													
2543	3,959	2,520	2,374	2,383	4,308	12,336	11,441	18,247	17,883	14,875	7,385	2,939	100,650
2544	5,201	4,801	3,385	5,643	6,084	13,577	20,376	12,488	16,515	1,701	2,032	471	92,274
2545	1,324	851	1,810	1,172	798	745	725	2,110	2,663	3,583	1,672	463	17,917
2546	323	315	973	311	631	200	120	200	416	502	400	334	4,725
2547	531	220	500	296	305	675	515	478	787	2,416	2,850	508	10,081
2548	1,010	769	368	350	550	173	190	40	88	30	28	382	3,976
2549	757	584	386	521	502	535	212	110	200	250	90		4,146
													3,594
<b>ปริมาณส่งออก</b>													
2543	2,176	1,273	153	189	517	268	414	886	593	1,265	818	417	8,969
2544	594	534	724	720	726	320	201	742	279	231	639	457	6,167
2545	3,475	2,772	5,253	2,445	2,643	512	293	425	327	254	266	469	19,133
2546	688	631	422	557	1,350	1,928	1,740	867	1,180	427	569	533	10,892
2547	1,694	2,109	3,553	2,131	1,748	3,000	1,720	462	290	627	841	778	18,953
2548	474	1,527	1,938	1,056	2,256	2,414	2,013	2,944	2,902	1,845	3,876	3,168	26,414
2549	4,680	4,598	5,226	5,233	6,390	12,393	11,064	6,554	3,111	3,968	2,081		65,297
													23,246

ที่มา : กรมศุลกากร

## อัตราแลกเปลี่ยนเงินดอลลาร์สหรัฐ

ปี 2542 - 2550

บาท/US\$

ปี	ม.ค.	ก.พ.	มี.ค.	เม.ย.	พ.ค.	มิ.ย.	ก.ค.	ส.ค.	ก.ย.	ต.ค.	พ.ย.	ธ.ค.	เฉลี่ย
ปี 2542	36.73	37.19	37.61	37.72	37.15	37.03	37.20	38.08	39.92	39.57	38.84	38.40	37.95
ปี 2543	37.49	37.82	37.99	38.09	39.03	39.17	40.27	41.04	41.99	43.31	43.84	43.17	40.27
ปี 2544	43.24	42.74	44.00	45.56	45.59	45.36	45.73	45.03	44.41	44.82	44.52	44.03	44.59
ปี 2545	44.13	43.93	43.49	43.52	42.91	42.26	41.33	42.27	42.91	43.74	43.42	43.39	43.11
ปี 2546	42.88	42.97	42.87	42.97	42.29	41.75	41.89	41.77	40.60	39.83	40.00	39.81	41.64
ปี 2547	39.19	39.20	39.53	39.54	40.66	40.90	41.03	41.59	41.57	41.41	40.44	38.86	40.33
ปี 2548	38.86	38.59	38.70	39.62	39.93	40.98	41.85	41.29	41.15	40.96	41.21	41.18	40.36
ปี 2549	39.72	39.50	39.08	38.09	38.11	38.45	38.10	37.73	37.53	37.44	36.65	35.94	38.03
ปี 2550	36.10	35.85											35.98

หมายเหตุ เป็นค่าเฉลี่ยของอัตราขายเงินดอลลาร์สหรัฐรายวัน

ที่มา : ธนาคารแห่งประเทศไทย

D : AO 8 F : อัตราแลกเปลี่ยน