



เดือนกุมภาพันธ์ และแนวโนมเดือนมีนาคม 2550



สำนักสงเสริมการค้าสินคําทําเกษตร

21 กุมภาพันธ์ 2550

สารบัญ

	หน้า
สถานการณ์สินค้าเกษตร	
ภาพรวม	1
สถานการณ์รายกลุ่มสินค้า	3
การช่วยเหลือด้านการตลาดสินค้าเกษตรของ คชก.	8
ราคารับจำนำ	12
ข้อมูลรายสินค้า	
กลุ่มสินค้าผลิตเพื่อส่งออก	
1. ข้าว	14
2. มันสำปะหลัง	26
3. ยางพารา	30
4. ไข่เนื้อ	33
5. กุ้ง	36
6. สับปะรด	38
กลุ่มสินค้าผลิตเพื่อบริโภคภายในประเทศ	
7. ข้าวโพดเลี้ยงสัตว์	41
8. กาแฟ	44
9. ปาล์มน้ำมัน	47
10. มะพร้าว	52
11. ถั่วลิสง	58
12. ถั่วเขียว	61
13. กระเทียม	64
14. หอมแดง	68
15. หอมหัวใหญ่	71
16. ส้มเขียวหวาน	74
17. สุกกร	77
18. ไข่ไก่	80

	หน้า
กลุ่มสินค้าที่ต้องนำเข้า	
19. ถั่วเหลือง	82
20. กากถั่วเหลือง	85
21. ปลาป่น	88
อัตราแลกเปลี่ยนเงินดอลลาร์สหรัฐ	91

สรุปสถานการณ์สินค้าเกษตรเดือนกุมภาพันธ์ และแนวโน้มเดือนมีนาคม 2550

1. ภาพรวมสถานการณ์เดือนที่ผ่านมาและปัจจุบัน

1.1 การผลิต

สถานการณ์การผลิตในช่วงเดือนมกราคม 2550 *ข้าวนาปี* ผลผลิตเริ่มออกสู่ตลาดน้อยลง *มันสำปะหลัง* เกษตรกรขุดหัวมันออกจำหน่ายมากขึ้น *ข้าวโพดเลี้ยงสัตว์* เข้าสู่ช่วงปลายฤดู ผลผลิตออกสู่ตลาดน้อย และส่วนใหญ่คุณภาพดี *กาแฟ* อยู่ในช่วงการเก็บเกี่ยว ผลผลิตออกสู่ตลาดมากขึ้น *ปาล์มน้ำมัน มะพร้าวผล* เป็นช่วงต้นฤดู ผลผลิตยังมีไม่มากนัก *หอมแดง* หอมถั่วลิสง จ.ศรีสะเกษ ออกสู่ตลาดเพิ่มขึ้น ส่วนผลผลิตภาคเหนือ เริ่มออกสู่ตลาดบ้างแล้ว *สุกร* ผลผลิตมีปริมาณเพิ่มขึ้นจากการขยายการเลี้ยงและเร่งระบายออกสู่ตลาด *ไก่เนื้อ* ผลผลิตออกสู่ตลาดมากเนื่องจากผู้ส่งออกบางรายระบายไก่มีชีวิตเข้าสู่ตลาดภายในประเทศในราคาต่ำกว่าตลาดทั่วไป *ไข่ไก่* ปริมาณผลผลิตออกสู่ตลาดสม่ำเสมอ *กุ้ง* ปริมาณผลผลิตสอดคล้องกับความต้องการ *สับปะรด* เป็นช่วงผลผลิตรุ่นใหม่ ออกสู่ตลาด *ส้มเขียวหวาน* ผลผลิตออกสู่ตลาดมาก

สำหรับการผลิตสินค้าเกษตรในเดือนกุมภาพันธ์ 2550 *ข้าวนาปี* เข้าสู่ช่วงปลายฤดู ผลผลิตออกสู่ตลาดน้อย ส่วน *ข้าวนาปรัง* จะเริ่มออกสู่ตลาดในช่วงปลายเดือน *มันสำปะหลัง* ปริมาณผลผลิตออกสู่ตลาดเพิ่มขึ้น *ข้าวโพดเลี้ยงสัตว์* ผลผลิตลดน้อยลงเป็นลำดับ *กาแฟ* ผลผลิตออกสู่ตลาดอย่างต่อเนื่อง สอดคล้องกับความต้องการของตลาด *ปาล์มน้ำมัน* เป็นช่วงต้นฤดูการผลิตใหม่ ผลผลิตเริ่มออกสู่ตลาดมากขึ้นเป็นลำดับ *มะพร้าวผล* ผลผลิตยังออกสู่ตลาดน้อย *ถั่วเหลือง* ถั่วถั่วลิสงเริ่มทยอยออกสู่ตลาด ส่วนใหญ่คุณภาพดี *หอมแดง* จ.ศรีสะเกษ ออกสู่ตลาดลดลง ส่วนผลผลิตภาคเหนือออกสู่ตลาดเพิ่มขึ้น *หอมหัวใหญ่* และ *กระเทียม* ผลผลิตออกสู่ตลาดมากขึ้น *สุกร* *ไก่เนื้อ* และ *ไข่ไก่* ผลผลิตออกสู่ตลาดสม่ำเสมอและมีปริมาณมาก *กุ้ง* ผลผลิตออกสู่ตลาดลดลง *สับปะรด* ผลผลิตออกสู่ตลาดอย่างต่อเนื่อง ส่วน *ส้มเขียวหวาน* ผลผลิตออกสู่ตลาดลดลง

ภาวะการผลิตสินค้าเกษตรของโลก จากการคาดการณ์ของกระทรวงเกษตรของสหรัฐฯ ในเดือนกุมภาพันธ์ 2550 คาดว่าสินค้าเกษตรสำคัญที่มีผลผลิตเพิ่มขึ้นเมื่อเปรียบเทียบกับปีที่ผ่านมา ได้แก่ พืชไร่ น้ำมัน ผลผลิตเพิ่มขึ้นร้อยละ 2.31 (สินค้าสำคัญที่มีผลผลิตเพิ่มขึ้นได้แก่ ถั่วเหลือง เมล็ดฝ้าย เมล็ดในปาล์ม เมล็ดทานตะวัน ส่วนเมล็ดเรป ถั่วลิสง ผลผลิตลดลง) ส่วนสินค้าเกษตรที่มีผลผลิตลดลง ได้แก่ ธัญพืช ผลผลิตลดลงร้อยละ 1.06 เนื่องจากสภาวะแห้งแล้งในแหล่งเพาะปลูก น้ำมันปาล์ม ข้าวสาร และข้าวสาลี ผลผลิตลดลงร้อยละ 0.07 , 0.24 และ 4.53 ตามลำดับ

1.2 การค้า

ภาวะการค้าในเดือนมกราคม 2550 *ข้าวนาปี* ความต้องการของตลาดยังมีอย่างต่อเนื่อง ประกอบกับการดำเนินการรับจำนำของภาครัฐและมีการเจรจาขายข้าวให้ประเทศอิหร่านได้ ส่งผลให้ราคาอยู่ในเกณฑ์ดี *ข้าวโพดเลี้ยงสัตว์* ราคาปรับตัวสูงขึ้นมาก ส่งผลกระทบต่อผู้เกี่ยวข้องทั้งระบบ ภาครัฐแก้ไขปัญหามาโดยขอความร่วมมือผู้ผลิตอาหารสัตว์และผู้เลี้ยงสัตว์เพิ่มการใช้มันสำปะหลังทดแทนมากขึ้น *มันสำปะหลัง* ผู้ประกอบการยังมีความต้องการวัตถุดิบอย่างต่อเนื่อง ราคาอ่อนตัวลงตามภาวะการผลิตแต่ยังคงเคลื่อนไหวอยู่ในเกณฑ์ดีเนื่องจากมีมาตรการรับจำนำรองรับ *กาแฟ* ราคาเคลื่อนไหวอยู่ในเกณฑ์ดีตามราคาในตลาดโลก *ปาล์มน้ำมัน* แม้ว่าผลผลิตจะน้อยแต่ก็เพียงพอ

กับความต้องการใช้เนื่องจากสต็อกน้ำมันฯ คงเหลือมาก ราคายังเคลื่อนไหวอยู่ในเกณฑ์ปกติ **หอมแดง** การส่งออกและตลาดภายในถูกแข่งขันจากหอมอินเดีย ราคาอ่อนตัวลงจนเกษตรกรผู้ปลูกหอม จ.ศรีสะเกษ เรียกร้องให้เกิดปัญหา **หอมหัวใหญ่** และ **กระเทียม** อยู่ในช่วงต้นฤดูราคาอยู่ในเกณฑ์ดี **สุกร ไก่เนื้อ** และ **ไข่ไก่** ราคาอ่อนตัวลงตามภาวะการผลิต **กุ้ง** ราคาเคลื่อนไหวใกล้เคียงกับเดือนก่อน **สับปะรด ส้มเขียวหวาน** ราคาอ่อนตัวลงตามภาวะการผลิตแต่ยังอยู่ในเกณฑ์ปกติ

ภาวะตลาดสินค้าเกษตรในช่วงต้นเดือนกุมภาพันธ์ 2550 **ข้าวหน้าปี** การส่งออกกระตือรือร้น ราคาข้าวโดยรวมยังเคลื่อนไหวใกล้เคียงกับราคารับจำนำ **ข้าวโพดเลี้ยงสัตว์** ราคายังเคลื่อนไหวอยู่ในเกณฑ์สูง **มันสำปะหลัง** เกษตรกรส่วนใหญ่กลับมาจำหน่ายตามโครงการขณะที่ความต้องการของตลาดยังมีอย่างต่อเนื่อง ทำให้มีการแข่งขันรับซื้อ **ปาล์มน้ำมัน** ผลผลิตเริ่มออกสู่ตลาดมากขึ้นเป็นลำดับ ขณะที่สต็อกน้ำมันปาล์มยังมีอยู่มาก ราคามีแนวโน้มอ่อนตัวลง **มะพร้าวผล** ความต้องการของตลาดยังคงมีอย่างต่อเนื่อง ราคาทรงตัว **กาแฟ** แนวโน้มราคาอยู่ในเกณฑ์ดีตามภาวะราคาในตลาดโลก **หอมแดง** ราคาอ่อนตัวลง รัฐได้มีมาตรการแทรกแซงรับซื้อหอมแดง จ.ศรีสะเกษ เพื่อระบายออกนอกแหล่งผลิตแล้ว **หอมหัวใหญ่** และ **กระเทียม** ราคาอ่อนตัวลงตามภาวะการผลิตแต่ยังอยู่ในเกณฑ์ดี **สุกร ไก่เนื้อ** และ **ไข่ไก่** แม้ความต้องการจะเพิ่มขึ้นจากปกติในช่วงเทศกาลตรุษจีน แต่ราคายังเคลื่อนไหวอยู่ในระดับต่ำ **กุ้ง** ความต้องการของตลาดเพิ่มขึ้น ราคาปรับตัวสูงขึ้น **สับปะรด** ราคาอยู่ในเกณฑ์ดี ขณะที่ **ส้มเขียวหวาน** ราคาปรับตัวสูงขึ้นเนื่องจากเริ่มเข้าสู่ช่วงปลายฤดู

2. แนวโน้มสถานการณ์เดือนมีนาคม 2550

2.1 การผลิต

แนวโน้มสถานการณ์การผลิตสินค้าเกษตรสำคัญในเดือนมีนาคม 2550 **ข้าวหน้าปี** ผลผลิตเริ่มออกสู่ตลาดเพิ่มขึ้น **มันสำปะหลัง** ยังอยู่ในช่วงการเก็บเกี่ยวและมีผลผลิตออกสู่ตลาดอย่างต่อเนื่อง **ข้าวโพดเลี้ยงสัตว์** ผลผลิตเหลือเพียงเล็กน้อยเนื่องจากใกล้สิ้นสุดฤดูการผลิต **กาแฟ** ผลผลิตออกสู่ตลาดเกือบหมดแล้ว **ปาล์มน้ำมัน** ผลผลิตออกสู่ตลาดมากช่วง มี.ค.-มี.ย. **มะพร้าวผล** เป็นช่วงต้นฤดู ผลผลิตยังออกสู่ตลาดน้อย ทำให้การนำเข้ามีแนวโน้มเพิ่มขึ้น **ถั่วเหลือง** ถั่วฤดูแล้งออกสู่ตลาดมากขึ้นเป็นลำดับ **หอมแดง** **หอมหัวใหญ่** และ **กระเทียม** ผลผลิตภาคเหนือออกสู่ตลาดมากขึ้น **สุกร ไก่เนื้อ** และ **ไข่ไก่** ผลผลิตที่ออกสู่ตลาดยังมีปริมาณมาก ส่วน **กุ้ง** เป็นช่วงที่เกษตรกรลงกุ้งฤดูการผลิตใหม่ ทำให้ปริมาณผลผลิตลดลง **สับปะรด** ผลผลิตออกสู่ตลาดอย่างต่อเนื่อง **ส้มเขียวหวาน** เป็นช่วงปลายฤดู ผลผลิตออกสู่ตลาดลดลง

2.2 การค้า

แนวโน้มสถานการณ์การค้าสินค้าเกษตรสำคัญในเดือนมีนาคม 2550 **ข้าวหน้าปี** แนวโน้มราคาอ่อนตัวลงตามปริมาณผลผลิตที่ออกสู่ตลาดมากขึ้น ทั้งนี้ ภาครัฐเตรียมมาตรการรับจำนำไว้รองรับ **มันสำปะหลัง** ผลจากมาตรการรับจำนำทำให้ราคามีแนวโน้มปรับตัวตามมาตรการแทรกแซงตลาดของรัฐ **ข้าวโพดเลี้ยงสัตว์** คาดว่าการเลี้ยงสัตว์โดยรวมจะลดลงเนื่องจากราคาสินค้ากลุ่มปศุสัตว์ (ไก่เนื้อ สุกร ไข่ไก่) อ่อนตัวลง อาจส่งผลให้ราคาข้าวโพดอ่อนตัวลงบ้างแต่ยังอยู่ในเกณฑ์สูง **กาแฟ** ราคามีแนวโน้มอยู่ในเกณฑ์ดีตลอดฤดูกาล **ปาล์มน้ำมัน** ราคามีแนวโน้มอ่อนตัวลง ตามภาวะการผลิตที่เข้าสู่ช่วงผลผลิตออกสู่ตลาดมาก **มะพร้าวผล** ราคาอ่อนตัวลงแต่ยังเคลื่อนไหวอยู่ในเกณฑ์สูง

ถั่วเหลือง หอมหัวใหญ่ และ กระเทียม ราคามีแนวโน้มเคลื่อนไหวอยู่ในเกณฑ์ดี **หอมแดง** ราคามีแนวโน้มปรับตัวสูงขึ้นหลังจากภาครัฐดำเนินการแทรกแซงตลาดหอมแดง จ.ศรีสะเกษ **สุกร ไก่เนื้อ และ ไข่ไก่** ผลจากมาตรการแก้ไขปัญหา คาดว่าจะส่งผลให้ราคาผลผลิตดังกล่าวปรับตัวสูงขึ้น **กุ้ง** ราคามีแนวโน้มปรับตัวสูงขึ้น **สับปะรด** ราคาอ่อนตัวลงแต่ยังอยู่ในเกณฑ์ปกติ

3. แนวโน้มสถานการณ์รายกลุ่มสินค้า

3.1 กลุ่มสินค้าที่ผลิตเพื่อส่งออก สถานการณ์สินค้าเกษตรที่สำคัญ ได้แก่

- **ข้าว** เข้าสู่ช่วงปลายฤดูการผลิต **ข้าวหน้าปี** ผลผลิตออกสู่ตลาดน้อยขณะที่ความต้องการของตลาดทั้งภายในและต่างประเทศยังมีอย่างต่อเนื่อง และผลจากมาตรการรับจำนำของภาครัฐ ทำให้ราคาโดยทั่วไปยังคงเคลื่อนไหวอยู่ในเกณฑ์ดี ราคาข้าวเปลือกที่ซื้อขายกันในตลาดที่สำคัญในปัจจุบันเคลื่อนไหวอยู่ในระดับใกล้เคียงกับราคาปรับจำนำ โดย ณ 19 ก.พ.50 ข้าวเปลือกหอมมะลิตันละ 8,600-9,000 บาท ข้าวเปลือกเจ้าหน้าปี ชนิด 5% ตันละ 6,200-6,500 บาท สูงกว่าเดือนที่ผ่านมาร้อยละ 1.09 และ 1.31 ตามลำดับ ส่วนราคาข้าวเปลือกเหนียว ตันละ 11,200-11,400 บาท ลดลงจากเดือนก่อนเล็กน้อย หรือลดลงร้อยละ 0.59 ภาวะการซื้อขายข้าวสารกระเบื้องขึ้น โดยเฉพาะข้าวขาว 100 % เนื่องจากผู้ส่งออกส่วนใหญ่มีภาระส่งมอบให้กับตลาดต่างประเทศ ขณะที่สินค้ามือออกสู่ตลาดน้อยเพราะเป็นช่วงปลายฤดู ประกอบกับโรงสียังรื้อการจำหน่าย ทำให้ต้องเสนอซื้อสูงขึ้นเพื่อให้ได้สินค้าตามปริมาณและคุณภาพที่ต้องการ ราคาข้าวสารในตลาดทั่วไป (ณ 16 ก.พ.50 เนื่องจากตลาดปิดทำการในช่วงเทศกาลตรุษจีน) เป็นดังนี้ ข้าวหอมมะลิ 100% ชั้น 2 กระสอบละ 1,780-1,800 บาท ข้าวขาว 100% ชั้น 2 กระสอบละ 1,085-1,090 บาท ข้าวเหนียว กระสอบละ 2,130-2,150 บาท สูงขึ้นจากเดือนที่ผ่านมา ร้อยละ 0.45, 1.26, และ 0.80 ตามลำดับ สำหรับปลายข้าวขาว เอวันเล็กระสอบละ 870-875 บาท ปรับตัวสูงขึ้นจากเดือนก่อนร้อยละ 5.85 ทั้งนี้เป็นผลจากความต้องการใช้เพื่อเป็นวัตถุดิบในส่วนผสมอาหารสัตว์เพิ่มสูงขึ้นทดแทนข้าวโพดเลี้ยงสัตว์ที่มีราคาสูง ส่วนข้าวหนึ่ง 100% ทรงตัวต่อเนื่องจากเดือนก่อนที่กระสอบละ 1,060-1,070 บาท **ผลรับจำนำ** (1 พ.ย.49-18 ก.พ.50) ปริมาณ 1.702 ล้านตัน คิดเป็นร้อยละ 35.01 ของปริมาณรับจำนำในช่วงเดียวกันของฤดูการผลิตที่ผ่านมา (4.862 ล้านตัน)

ส่วน **ข้าวหน้าปี** ปี 2550 กระทรวงเกษตรและสหกรณ์คาดว่าจะมีผลผลิตประมาณ 6.752 ตัน ลดลงจากปีก่อนที่มีผลผลิต 6.532 ตัน หรือลดลงร้อยละ 3.37 โดยผลผลิตจะเริ่มทยอยออกสู่ตลาดในช่วงปลายเดือนเมษายน ราคาอยู่ในเกณฑ์ดีเนื่องจากภาครัฐเตรียมมาตรการแก้ไขปัญหาโดยการรับจำนำไว้รองรับแล้ว กอปรกับ USDA คาดว่าผลผลิตข้าวโลกจะค่อนข้างตึงตัว ยกเว้นประเทศไทยที่มีผลผลิตมากพอที่จะขยายการส่งออกได้ค่อนข้างดี โดยเฉพาะสต็อกข้าวของรัฐบาลที่ได้รับจำนำไว้ ประเทศที่จะมีการนำเข้ามากได้แก่ ฟิลิปปินส์ และอินโดนีเซีย โดยเฉพาะอินโดนีเซียคาดว่าจะมีการนำเข้ามากถึง 3 เท่าของที่เคยนำเข้าเนื่องจากการเพาะปลูกมีปัญหาเรื่องเมล็ดพันธุ์บูย และเกิดภาวะแห้งแล้งในช่วงเพาะปลูกจากเหตุการณ์ El Nino นอกจากนี้ตลาด EU จะมีการนำเข้าข้าวทดแทนการนำเข้าจากสหรัฐอเมริกาที่ถูก EU ระงับการนำเข้าไว้ ในขณะที่สหรัฐฯ เองก็ต้องส่งออกลดลงจากปริมาณผลผลิตที่ลดลงและระดับราคาข้าวที่อยู่ในเกณฑ์สูง

การส่งออกข้าว ปี 2549 ไทยส่งออกได้ทั้งสิ้น 7.416 ล้านตัน น้อยกว่าเป้าหมาย 1.13% แต่สูงกว่าปีก่อน ร้อยละ 1.52 สำหรับปี 2550 คาดว่าจะส่งออกได้ 8.25 ล้านตันข้าวสาร สูงขึ้นจากประมาณการส่งออก ปี 2549 ร้อยละ 11.26 ปริมาณการส่งออก (1 ม.ค.-14 ก.พ.50) ส่งออกแล้ว 0.899 ล้านตัน มากกว่าระยะเดียวกันของปีก่อนที่ส่งออกได้ 0.813 ล้านตัน หรือเพิ่มขึ้นร้อยละ 10.61

- **มันสำปะหลัง** ผลผลิตออกสู่ตลาดอย่างต่อเนื่องและเกษตรกรบางส่วนเตรียมพื้นที่เพาะปลูกมัน ฤดูใหม่แล้ว กอปรกับมาตรการรับจำนำที่มีการปรับราคาปรับจำนำสูงขึ้น กก.ละ 0.05 บาท ทุกเดือนในช่วงระยะเวลา รับจำนำ โดยเริ่มต้นที่ กก.ละ 1.25 บาท ในเดือนพฤศจิกายน 2549 และปรับเพิ่มเป็น กก.ละ 1.50 บาท ในเดือน เมษายน 2550 ทำให้เกษตรกรนำผลผลิตมาจำนำกับโครงการของรัฐมากขึ้น ขณะที่ลานมันและโรงแปงมีความต้องการ รับซื้อเพื่อสร้างสต็อกและส่งออก ทำให้มีการแข่งขันรับซื้อเพื่อให้ได้ปริมาณวัตถุดิบเพียงพอกับความต้องการ นอกจากนี้ มีการเชื่อมโยงการตลาดกับผู้ผลิตอาหารสัตว์และผู้เลี้ยงสัตว์เพื่อใช้มันสำปะหลังทดแทนข้าวโพดเลี้ยงสัตว์ที่มีราคาสูง ส่งผลให้ระดับราคาโดยรวมปรับตัวสูงขึ้นจากเดือนก่อน โดย ณ 19 ก.พ.50 ราคาหัวมันสดคละที่เกษตรกรขายได้ เฉลี่ยทั้งประเทศ กก.ละ 1.16 บาท หัวมันสดเชื้อแป้ง 25% จังหวัดนครราชสีมา กก.ละ 1.16-1.30 บาท ปรับตัวสูงขึ้น จากราคาเฉลี่ยเดือนมกราคม 2550 ที่มีราคาเฉลี่ย กก.ละ 1.12 บาท และ 1.18 บาท คิดเป็นร้อยละ 3.57 และ 4.24 ตามลำดับ ผลรับจำนำ (1 พ.ย.49-18 ก.พ.50) จำนวน 341,290.645 ตัน (ลานมัน 190,380.375 ตัน โรงแปง 150,910.270 ตัน)

- **ไถ่เนื้อ** ปริมาณไถ่มีชีวิตที่เข้าสู่ตลาดในช่วงนี้ลดลงเป็นผลจากมาตรการแก้ไขปัญหาด้านการตลาด โดยการรณรงค์เพิ่มการบริโภค โดยจัดงาน “สินค้าราคาถูก คุณภาพดี เพื่อผู้บริโภค ต้อนรับเทศกาลตรุษจีน” ระหว่าง วันที่ 14-16 ก.พ.50 ทั้งในส่วนกลาง 3 แห่ง และส่วนภูมิภาค 50 จังหวัด รวมทั้งออกหนังสือรับรองแหล่งจำหน่าย เนื้อไก่-ไก่ไข่ที่ได้รับการรับรองมาตรฐานและความปลอดภัยจากหน่วยงานที่เกี่ยวข้องให้ห้างสรรพสินค้า นอกจากนี้ ในส่วนการบริหารด้านการผลิต คณะกรรมการบริหารสินค้าไถ่เนื้อและผลิตภัณฑ์ได้กำหนดแผนการผลิตให้สอดคล้อง กับความต้องการของตลาดและบริหารจัดการผลผลิตไก่ที่เข้าโรงงานทั้งระบบ ส่งผลให้ปริมาณผลผลิตที่ออกสู่ตลาด มีปริมาณใกล้เคียงกับความต้องการของตลาด ขณะที่ความต้องการเพิ่มสูงขึ้นจากปกติในช่วงเทศกาลตรุษจีน ทำให้ราคา ในตลาดทั่วไปปรับตัวสูงขึ้นต่อเนื่องจากช่วงปลายเดือนมกราคม 2550 แต่ยังคงอยู่ในระดับต่ำ ปัจจุบัน (19 ก.พ.50) ราคาไถ่มีชีวิตหน้าโรงฆ่า กก.ละ 29-30 บาท สูงกว่าราคาเฉลี่ยเดือนมกราคม 2550 ที่มีราคา กก.ละ 25.58 บาท หรือ เพิ่มขึ้นร้อยละ 15.32 แนวโน้มราคาจะปรับตัวสูงขึ้นเล็กน้อยในระยะต่อไป ทั้งนี้ เป็นผลจากมาตรการแก้ไขปัญหาด้านราคาและบริหารจัดการผลผลิตให้สอดคล้องกับความต้องการ

- **กุ้ง** ความต้องการของตลาดเพิ่มขึ้นในช่วงเทศกาลตรุษจีน ขณะที่ผลผลิตเข้าสู่ตลาดลดลงเนื่องจาก เป็นช่วงที่เกษตรกรเพิ่งเอาลูกกุ้งลงบ่อเลี้ยง ผลผลิตรุ่นใหม่ยังไม่ออกสู่ตลาด ส่งผลให้ภาวะการซื้อขายโดยทั่วไปยังคง คล่องตัว ราคากุ้งซื้อขาย ณ ตลาดกลางสมุทรสาคร ปัจจุบัน (ณ 16 ก.พ.50 เนื่องจากตลาดปิดทำการในช่วงเทศกาล ตรุษจีน) กุ้งกุลาดำ (ขนาด 50 ตัว/กก.) กก.ละ 145 บาท ปรับตัวสูงขึ้นจากราคาเฉลี่ยเดือนมกราคม 2550 ร้อยละ 5.07 ส่วนกุ้งขาวแวนนาไม (ขนาด 60 ตัว/กก.) เฉลี่ย กก.ละ 110 บาท อ่อนตัวลงจากเดือนก่อนร้อยละ 3.51 เนื่องจาก ปริมาณกุ้งขาว ที่เข้าสู่ตลาดมีมาก แนวโน้มราคาจะยังอยู่ในเกณฑ์ดี เนื่องจากความต้องการของโรงงานแปรรูปและ ผู้ส่งออกยังมีอย่างต่อเนื่อง

3.2 กลุ่มสินค้าที่ผลิตเพื่อบริโภคภายในประเทศ สถานการณ์สินค้าเกษตรที่สำคัญ ได้แก่

- **ข้าวโพดเลี้ยงสัตว์** ผลผลิตมีน้อยเนื่องจากเป็นช่วงปลายฤดู ผลผลิตส่วนใหญ่อยู่ในมือพ่อค้าท้องถิ่น ขณะที่โรงงานอาหารสัตว์มีความต้องการเพื่อสร้างสต็อกเนื่องจากคาดว่าผลผลิตฤดูใหม่จะลดลง ส่งผลให้ราคาปรับตัว สูงขึ้นอย่างต่อเนื่อง อย่างไรก็ดี จากราคาที่มีแนวโน้มสูงขึ้นมากส่งผลกระทบต่อผู้ผลิตอาหารสัตว์และผู้เลี้ยงสัตว์ ภาครัฐ

จึงได้ประชุมผู้เกี่ยวข้อง และได้มีมติให้ขอความร่วมมือผู้ผลิตอาหารสัตว์และผู้เลี้ยงสัตว์เพิ่มการใช้มันถั่วเหลืองทดแทนข้าวโพดเลี้ยงสัตว์ให้มากขึ้น โดยในเบื้องต้นกรมการค้าภายในได้ประสานเชื่อมโยงผู้ซื้อและผู้ผลิตมันเส้นในพื้นที่จังหวัดนครราชสีมาและจังหวัดใกล้เคียงให้มีการเจรจาซื้อขายกันแล้ว ส่วนรายอื่นๆ จะได้ประสานเชื่อมโยงให้เกิดการซื้อขายกันต่อไป ความเคลื่อนไหวของราคาข้าวโพดเลี้ยงสัตว์ในปัจจุบันยังคงปรับตัวสูงขึ้น โดย ณ 19 ก.พ.50 ราคาที่เกษตรกรขายได้จังหวัดนครราชสีมา กก.ละ 7.80 บาท และจังหวัดเพชรบูรณ์ กก.ละ 7.30-7.38 บาท เพิ่มขึ้นจากเดือนมกราคม 2550 เฉลี่ยร้อยละ 10.64 และ 6.07 ตามลำดับ ส่วนราคาที่โรงงานอาหารสัตว์รับซื้อปรับตัวสูงขึ้นเป็น กก.ละ 8.17-8.22 บาท เพิ่มขึ้นจากเดือนก่อนร้อยละ 9.71 อย่างไรก็ตาม ราคาข้าวโพดฯ อาจอ่อนตัวลงได้เนื่องจากแนวโน้มการปริมาณการเลี้ยงสัตว์จะลดลงตามสถานการณ์ตลาดสินค้าปศุสัตว์ (สุกร ไก่เนื้อ และ ไก่ไข่) ที่ราคาอ่อนตัวลงแต่คาดว่า不会有ผลกระทบต่อมากนัก

- **กาแฟ** แม้ว่าผลผลิตกาแฟปีนี้จะมามีปริมาณ 55,721 ตัน ซึ่งมากกว่าความต้องการใช้ในประเทศที่มีปริมาณ 48,000 ตัน อยู่ถึงร้อยละ 16 แต่ผลผลิตโลก (7.71 ล้านตัน) ที่ใกล้เคียงกับความต้องการใช้ (7.68 ล้านตัน) ทำให้สต็อกเมล็ดกาแฟของโลกอยู่ในระดับต่ำ ประกอบกับวงการค้ากาแฟผลผลิตกาแฟของประเทศบราซิลในปี 2550/51 จะมีปริมาณลดลงเนื่องจากได้รับผลกระทบจากภาวะอากาศแห้งแล้งในช่วงติดดอกออกผลและเป็นปีที่ให้ผลผลิตต่ำตามรอบการให้ผลผลิต ทำให้ระดับราคาเมล็ดกาแฟทั้งของโลกและของไทยอยู่ในเกณฑ์ดี ปัจจุบันเกษตรกรเก็บเกี่ยวผลผลิตและจำหน่ายออกสู่ตลาดเกือบหมดแล้ว ณ 19 ก.พ.50 ราคาที่เกษตรกรขายได้ เมล็ดกาแฟ เกรดดี เฉลี่ย กก.ละ 49-51 บาท ใกล้เคียงกับเดือนมกราคม 2550 ที่มีราคาเฉลี่ย กก.ละ 49.50 บาท หรือสูงขึ้นร้อยละ 1.01

- **ปาล์มน้ำมัน** แม้ว่ากระทรวงพาณิชย์และหน่วยงานที่เกี่ยวข้องจะได้ร่วมมือกันบริหารจัดการระบบการค้าปาล์มน้ำมันมาเป็นอย่างดีตั้งแต่ ปี 2546 จนทำให้ระดับราคาผลปาล์มที่เกษตรกรขายได้อยู่ในเกณฑ์ดีตลอดมา แต่ในปี 2550 คาดว่าปริมาณผลผลิตปาล์มน้ำมันจะมีประมาณ 7.37 ล้านตัน หรือคิดเป็นน้ำมันปาล์มดิบประมาณ 1.29 ล้านตัน (เฉลี่ยเดือนละ 1.107 ล้านตัน) ในขณะที่ความต้องการใช้จะมีประมาณ 0.968 ล้านตัน (เฉลี่ยเดือนละ 0.081 ล้านตัน) ทำให้มีผลผลิตส่วนเกิน (Excess Supply) อยู่ประมาณ 0.322 ล้านตัน (เฉลี่ยเดือนละ 0.026 ล้านตัน) ซึ่งจะต้องเร่งรัดผลักดันส่งออกหรือนำไปผลิตไบโอดีเซลเพื่อมิให้เกิดปัญหาด้านราคา โดยเฉพาะในช่วงที่ผลผลิตจะออกมากในเดือนมีนาคมถึงมิถุนายน 2550 ปัจจุบัน (19 ก.พ.50) ราคาผลปาล์มที่เกษตรกรขายได้ (น้ำมัน 17%) กก.ละ 3.05-3.65 บาท ใกล้เคียงกับเดือนมกราคม 2550 ที่มีราคาเฉลี่ย กก.ละ 3.27 บาท หรือสูงขึ้นร้อยละ 2.45

- **ไข่ไก่** ผลจากการแก้ไขปัญหาด้านการตลาดโดยเก็บสต็อกไข่ไก่ส่วนเกินเข้าห้องเย็นแทนการทุบออกจำหน่าย ขอความร่วมมือผู้เลี้ยงและผู้ค้าในการรักษาเสถียรภาพราคาไข่ไก่ในระดับราคาตามกลไกตลาด รมรณรงค์การบริโภคเพิ่ม เร่งรัดส่งออก รวมทั้งการดำเนินการด้านการผลิตโดยการเร่งปลดแม่ไก่แก่อายุเกิน 70 สัปดาห์ และลดประมาณการผลิตลูกไก่ไข่ลง 10% เป็นเวลา 10 สัปดาห์ (ตั้งแต่ 10 ม.ค.50) เพื่อลดอุปทานส่วนเกิน ทำให้ปัญหาผลผลิตไข่ไก่กลับตลาดคลี่คลายลงระดับหนึ่ง ปัจจุบัน (19 ก.พ.50) ผลผลิตที่ออกสู่ตลาดมีปริมาณใกล้เคียงกับความต้องการ กอปรกับมีการจัดจำหน่ายไข่ไก่จากแหล่งผลิตโดยตรงถึงผู้บริโภค ทำให้ราคาไข่ไก่ไม่อ่อนตัวลงอีก โดยราคาขายส่งไข่ไก่ เบอร์ 3 ที่เกษตรกรขายได้ตรงตัวอยู่ที่ฟองละ 1.90-2.00 บาท ใกล้เคียงกับเดือนมกราคม 2550 ที่มีราคาเฉลี่ยฟองละ 1.94 บาท แนวโน้มราคาจะทรงตัวต่อเนื่องไปอีกระยะหนึ่ง

- **สุกรมี่ชีวิต** ผลจากมาตรการแก้ไขปัญหาราคาสุกรมี่ชีวิตต่ำทั้งด้านการผลิตและการตลาดโดยการเพิ่มช่องทางการจำหน่ายให้แก่เกษตรกรผู้เลี้ยงสุกรมี่ชีวิตและช่วยเหลือภาระค่าครองชีพให้กับผู้บริโภค โดยจัดจำหน่ายเนื้อสุกรมี่ชีวิตแห้งในราคา 2 กก. 100 บาท ในแหล่งต่างๆ ทั้งในกรุงเทพฯ และภูมิภาค รวมทั้งตรวจสอบและติดตามความเคลื่อนไหวของราคาขายปลีกเนื้อแดงในตลาดสดอย่างสม่ำเสมอ และขอความร่วมมือผู้ค้าปลีกปรับลดราคาจำหน่ายเนื้อแดงให้สอดคล้องกับต้นทุนการผลิตที่อยู่ระดับ กก.ละ 80-85 บาท กอปรกับการจัดงานเทศกาลตรุษจีน (14-16 ก.พ.50) เพื่อจำหน่ายเนื้อสุกรมี่ชีวิต ไก่เบ็ด ไข่อาหารทะเล ผักและผลไม้ ทั้งในส่วนกลางและภูมิภาค เพื่อเพิ่มปริมาณการบริโภคและลดผลผลิตส่วนเกิน ทำให้ปริมาณสุกรมี่ชีวิตบางส่วนลดลง โดยเฉพาะสุกรมี่ชีวิตที่โตเกินขนาด ส่งผลให้ภาวะการค้ากระตือรือร้น ราคาซื้อขายโดยทั่วไปปรับตัวดีขึ้น โดย ณ 19 ก.พ.50 กก.ละ 32-33 บาท ปรับตัวสูงขึ้นจากเดือนมกราคม 2550 ที่มีราคาเฉลี่ย กก.ละ 30.98 บาท หรือสูงขึ้นร้อยละ 4.91 คาดว่าแนวโน้มราคาปรับตัวดีขึ้นในระยะต่อไป

- **พืชผักและผลไม้ หอมแดง** ผลผลิต จ.ศรีสะเกษ ยังมีปริมาณมาก ขณะที่ผลผลิตภาคเหนือเริ่มออกสู่ตลาดมากขึ้น กอปรกับผู้ส่งออกชะลอการรับซื้อเนื่องจากไม่สามารถส่งออกไปตลาดต่างประเทศได้ เป็นผลจากหอมอินเดียที่มีราคาถูกกว่าเข้ามาแข่งขันในตลาดส่งออก ส่งผลให้ภาวะตลาดโดยทั่วไปไม่คล่องตัว ราคาอ่อนตัวลงจนเกิดปัญหาการร้องเรียนให้ช่วยเหลือของเกษตรกร คณะกรรมการ คชก. ได้มีมติ (8 ก.พ.50) อนุมัติเงินทุนหมุนเวียนปลอดดอกเบี้ยจำนวน 50 ล้านบาท ให้แทรกแซงตลาดหอมแดง จ.ศรีสะเกษ ฤดูกาลผลิต ปี 2549/50 ในราคานำตลาดหอมแดงแห่งใหญ่คณะ กก.ละ 11 บาท ปริมาณไม่เกิน 5,000 ตัน ระยะเวลาปรับซื้อ ก.พ.-มี.ค.50 ขณะนี้อยู่ระหว่างการเตรียมการแทรกแซง สำหรับราคาหอมแดงแห่งใหญ่คณะที่เกษตรกรขายได้ปัจจุบัน (19 ก.พ.50) เฉลี่ย กก.ละ 9.21 บาท ลดลงจากเดือนก่อนร้อยละ 48.69 คาดว่าราคาจะปรับตัวดีขึ้นหลังดำเนินการ **หอมหัวใหญ่** กระทรวงเกษตรและสหกรณ์พยากรณ์ผลผลิตปี 2549/50 มีประมาณ 51,685 ตัน เพิ่มขึ้นจากปีก่อนร้อยละ 34.50 เนื่องจากราคาในปีที่ผ่านมาอยู่ในเกณฑ์ดีทำให้เกษตรกรขยายพื้นที่เพาะปลูกและมีการนำพันธุ์นอกระบบเข้ามาปลูกเพิ่มขึ้น ความเคลื่อนไหวของราคาปัจจุบัน (19 ก.พ.50) ราคาหอมหัวใหญ่เบอร์ 1 ที่เกษตรกรขายได้เฉลี่ยทั่วประเทศ กก.ละ 8.10 บาท อ่อนตัวลงจากเดือนก่อนซึ่งเป็นช่วงต้นฤดูที่จำหน่ายได้เฉลี่ย กก.ละ 14.87 บาท หรือลดลงร้อยละ 45.53 อย่างไรก็ตาม การแก้ไขปัญหาหอมหัวใหญ่ทั้งระบบและครบวงจร คณะกรรมการ คชก. ได้มอบหมายให้กระทรวงเกษตรและสหกรณ์ให้เป็นผู้รับผิดชอบดูแลตั้งแต่ฤดูกาลผลิต ปี 2542/43 แล้ว **สับปะรด** ความต้องการของโรงงานสับปะรดกระป๋องยังมีอย่างต่อเนื่อง ส่งผลให้ราคาเกษตรกรขายได้หน้าโรงงานยังเคลื่อนไหวอยู่ในเกณฑ์ดี ปัจจุบัน (19 ก.พ.50) มีราคาเฉลี่ย กก.ละ 3.54 บาท สูงกว่าเดือนก่อนที่มีราคาเฉลี่ย กก.ละ 3.10 บาท หรือสูงขึ้นร้อยละ 14.19 อย่างไรก็ตาม ผลผลิตฤดูใหม่จะออกสู่ตลาดมากขึ้นหลังจากปลายเดือนกุมภาพันธ์เป็นต้นไป แนวโน้มราคาจะอ่อนตัวลง แต่คาดว่าจะไม่มีปัญหาด้านราคาเนื่องจากตลาดทั้งภายในและต่างประเทศยังมีความต้องการอย่างต่อเนื่อง

3.3 กลุ่มสินค้าที่ต้องนำเข้า

แนวโน้มราคาในกลุ่มนี้จะยังเคลื่อนไหวอยู่ในเกณฑ์ดีเนื่องจากเกษตรกรมีหลักประกันด้านการตลาดตามมติคณะรัฐมนตรีวันที่ 12 กันยายน 2549 เรื่อง การเปิดตลาดเมล็ดถั่วเหลือง ปี 2550 ซึ่งอนุมัติให้นำเข้าเมล็ดถั่วเหลืองในโควตาภาษีได้ไม่จำกัดปริมาณและช่วงเวลานำเข้า อัตราภาษีในโควตาร้อยละ 0 อัตราภาษีนอกโควตาร้อยละ 80 และกำหนดให้ผู้มีสิทธินำเข้าในโควตาต้องรับซื้อเมล็ดถั่วเหลืองที่ผลิตในประเทศจากเกษตรกรทั้งหมด ในราคารับซื้อ ณ ไร่นา กก.ละ 10.50-13.00 บาท และราคารับซื้อ ณ โรงงานแปรรูป กทม. กก.ละ 11.50-14.00 บาท

ตามชนิดและคุณภาพ นอกจากนี้ คณะรัฐมนตรีได้ให้ความเห็นชอบการกำหนดนโยบายและมาตรการนำเข้าวัตถุดิบอาหารสัตว์ปี 2550 (กากถั่วเหลืองและปลาป่น) ตามมติคณะกรรมการนโยบายอาหารเมื่อวันที่ 13 พฤศจิกายน 2549 แล้ว เมื่อวันที่ 12 ธันวาคม 2549 โดยให้ดำเนินการเช่นเดียวกับปี 2549 สำหรับสถานการณ์สินค้าที่สำคัญมีดังนี้

- **ถั่วเหลือง** ผลผลิตที่ออกสู่ตลาดในช่วงนี้เป็นถั่วปลายฝนที่อยู่ในสต็อกพอค้าท้องถิ่น ปริมาณสินค้าออกสู่ตลาดประปรายไม่สม่ำเสมอ ส่วนถั่วฤดูแล้งเกษตรกรจะเก็บเกี่ยวและนำออกสู่ตลาดประมาณปลายเดือนนี้ แนวโน้มราคาอยู่ในเกณฑ์ดีเนื่องจากคุณภาพดีกว่าถั่วฤดูฝนที่มีความชื้นสูง กอปรกับคาดการณ์ว่าผลผลิตถั่วเหลืองของโลกจะลดลงเนื่องจากประเทศบราซิลซึ่งเป็นแหล่งเพาะปลูกรายใหญ่ลดพื้นที่เพาะปลูกถั่วเหลือง โดยหันไปปลูกข้าวโพดเลี้ยงสัตว์ทดแทน ขณะที่ความต้องการของตลาดยังมีอย่างต่อเนื่อง

- **กากถั่วเหลือง** ผลผลิตออกสู่ตลาดสม่ำเสมอและเพียงพอความต้องการใช้ที่ยังมีสม่ำเสมอ ในขณะที่ผู้ผลิตอาหารสัตว์หันมาใช้ทดแทนปลาป่นมากขึ้นจากราคาที่อยู่ในเกณฑ์ต่ำกว่าปลาป่น และราคากากถั่วเหลืองตลาดต่างประเทศปรับตัวสูงขึ้นเนื่องจากการคาดการณ์ว่าผลผลิตถั่วเหลืองโลกจะลดลง ส่งผลให้ราคาภายในประเทศปรับตัวสูงขึ้นตาม ปัจจุบัน (19 ก.พ.50) ราคาขายส่งกากถั่วเหลืองที่ผลิตในประเทศ (เมล็ดนำเข้า) กก.ละ 10.75-10.85 บาท สูงกว่าราคาเฉลี่ยเดือนมกราคม 2550 ร้อยละ 3.85 และมีแนวโน้มปรับตัวสูงขึ้นในระยะต่อไป

- **ปลาป่น** เกษตรช่วงมรสุม มีกลิ่นลมแรงพัดผ่านบริเวณทะเลอันดามันและอ่าวไทย เรือเล็งงดออกจับปลาทำให้ปริมาณปลาที่มีออกสู่ตลาดน้อย ประกอบกับมีการส่งออกปลาป่นไปจำหน่ายยังตลาดต่างประเทศ เช่น จีน และได้หวัน เป็นต้น ส่งผลให้ปริมาณปลาป่นที่ออกสู่ตลาดมีน้อยกว่าความต้องการใช้ ส่งผลให้ราคาปรับตัวสูงขึ้น ปัจจุบัน (19 ก.พ.50) ราคาปลาป่น โปรตีน 60% กก.ละ 25.50 บาท ปรับตัวสูงขึ้นจากเดือนมกราคม 2550 ที่มีราคาเฉลี่ย กก.ละ 23.21 บาท หรือเพิ่มขึ้นร้อยละ 9.87 แนวโน้มราคาปลาป่นจะปรับตัวสูงขึ้นอีกเนื่องจากเริ่มเข้าสู่ช่วงกรมประมงประกาศปิดอ่าวไทยห้ามจับสัตว์น้ำในฤดูวางไข่ (15 ก.พ.-15 พ.ค.50) แนวโน้มปริมาณปลาออกสู่ตลาดลดลงน้อยกว่าความต้องการใช้ในอุตสาหกรรมผลิตวัตถุดิบอาหารสัตว์

4. มาตรการแก้ไขปัญหาการช่วยเหลือผ่านกองทุนรวมเพื่อช่วยเหลือเกษตรกร

การให้ความช่วยเหลือด้านการตลาดสินค้าเกษตร (ด้านการตลาด)

ในปีงบประมาณ 2550 ได้อนุมัติให้ดำเนินการช่วยเหลือสินค้าเกษตรแล้ว ได้แก่ ข้าว มันสำปะหลัง และหอมแดง รวมวงเงิน 4,522.829 ล้านบาท รวมทั้งอนุมัติวงเงินเพิ่มเติมสำหรับโครงการเดิมที่มีภาระค่าใช้จ่ายและยังไม่สามารถปิดบัญชีได้ ได้แก่ ข้าวโพดเลี้ยงสัตว์ กาแฟ กระเทียม เงาะ ลำไย วงเงิน 57.689 ล้านบาท รวมวงเงินทั้งสิ้น 4,580.518 ล้านบาท

สำนักส่งเสริมการค้าสินค้าเกษตร
กุมภาพันธ์ 2550

F: สถานการณ์สินค้าเกษตร-ก.พ. 50 D: AO 1

วงเงินช่วยเหลือด้านการตลาดสินค้าเกษตร

AOB : วงเงินคชก.50

หน่วย : ล้านบาท

สินค้า	ปี 2544	ปี 2545	ปี 2546	ปี 2547	ปี 2548	ปี 2549	ปี 2550
1 ข้าว	4,118.883	3,870.326	2,608.692	5,883.549	2,753.289	5,160.876	2,652.600
2 ข้าวโพดเลี้ยงสัตว์	269.000	209.323	225.413	959.845	617.000		13.785
3 มันสำปะหลัง	2,753.086	965.485	116.107	1,612.056	3,833.670	1,200.000	1,820.229
4 ปาล์มน้ำมัน	250.000						
5 มะพร้าว	145.000						
6 กาแฟ	801.783	18.548	21.308	83.500	177.192	116.775	4.100
7 หอมแดง							50.000
8 กระเทียม	200.875				796.000		26.612
9 หอมหัวใหญ่				243.000			
10 ลูกเดือย							
11 ไซโก้	60.000					70.000	
12 ใ้เนื้อ							
13 สุกกร							
14 ปลาโอ							
15 ปลาเบ็ด							
16 กุ้งกุลาดำ				415.126	300.000		
17 กุ้งขาว, กุ้งก้ามกราม					10.000		
18 เกล็ดทะเล							
19 ปอ							
20 ผลไม้			672.500				
21 สับปะรด	50.000					20.000	
22 ทูเรียน	200.000	550.000					
23 ลิ้นจี่		200.000		110.000			
24 ลำไย		1,256.847	611.330	485.056	266.168	739.705	10.910
25 เงาะ	20.500	250.000			32.000		2.282
26 มังคุด		100.000					
27 เงาะ มังคุด ทูเรียน	40.000			320.000			
28 ลองกอง					366.700		
29 มะละกอ							
30 มะนาว							
31 พริกแห้ง							
32 อ้อยและน้ำตาลทราย							
33 น้ำมันดิบ	488.000						
34 อื่น ๆ	100.000	300.000	5.000				
35 เครื่องอบฯ							
36 เตอบลำไย		80.000					
37 มาตรฐานลำไย		5.500					
38 พัฒนาคูณภาพมันฯ	540.99						
รวมทั้งสิ้น	10,038.117	7,806.029	4,260.350	10,112.132	9,152.019	7,307.356	4,580.518

*หมายเหตุ : การแทรกแซงลองกองและลำไยปี 2545 ซึ่งบริรวมกับการแก้ไขปัญหาราคาผลไม้ ปี 2545

สำนักส่งเสริมการค้าสินค้าเกษตร
กุมภาพันธ์ 2550

ราคาเฉลี่ยสินค้าเกษตรสำคัญที่เกษตรกรขายได้ ปี 2545 - 2550

F: ราคา: ราคาเฉลี่ยจัดกลุ่ม 50 D:AO 9

	สินค้า	ราคาเฉลี่ย																
		ปี 2545			ปี 2546			ปี 2547			ปี 2548			ปี 2549			ปี 2550	
		เฉลี่ย	สูงสุด	ต่ำสุด	เฉลี่ย	สูงสุด	ต่ำสุด	เฉลี่ย	สูงสุด	ต่ำสุด	เฉลี่ย	สูงสุด	ต่ำสุด	เฉลี่ย	สูงสุด	ต่ำสุด	ม.ค.	(19 ก.พ.50)
1	กลุ่มสินค้าผลิตเพื่อการส่งออก																	
	ข้าวเปลือกนาปรัง (บาท/ตัน)	4,602	4,793	4,439	4,631	4,795	4,513	5,408	5,913	4,795	6,653	6,863	6,355	6,537	6,757	5,803	-	-
			มี.ย.	ม.ค.		ก.ค.	เม.ย.		ต.ค.	ก.พ.		ต.ค.	มี.ค.		มี.ค.	ต.ค.		
	ข้าวเปลือกนาปี (บาท/ตัน)	4,646	4,728	4,514	4,593	4,700	4,434	5,568	6,068	4,704	6,516	6,800	6,190	6,495	5,987	6,788	6,268	6,200-6,500
		ต.ค.	ม.ค.		มี.ค.	พ.ย.		ธ.ค.	ม.ค.		พ.ย.	ม.ค.		พ.ย.	ม.ค.-มี.ค.			
	ข้าวเปลือกหอมมะลิ (บาท/ตัน)	6,116	6,874	5,216	8,095	9,315	6,425	8,423	9,567	7,178	7,858	8,014	7,683	8,387	9,023	7,500	8,680	8,600-9,000
			ก.ย.	ม.ค.		ก.ย.	ม.ค.		เม.ย.	ต.ค.		ก.ย.	พ.ย.		ก.ย.	ม.ค.		
	ข้าวเปลือกเหนียว (บาท/ตัน)	5,612	6,293	5,063	6,239	7,125	5,397	6,425	6,742	5,940	6,228	6,500	5,700	8,595	10,567	6,774	11,367	11,200-11,400
			ก.ย.	ม.ค.		ก.ย.	ม.ค.		พ.ค.	ต.ค.		ส.ค.	พ.ย.		พ.ย.	ม.ค.		
2 ^{1/}	หัวมันสำปะหลัง สดคละ (บาท/กก.)	1.04	1.16	0.93	0.91	0.97	0.81	0.87	1.09	0.74	1.31	1.48	1.04	1.18	1.40	0.94	1.12	1.16
			เม.ย.	ต.ค.		ธ.ค.	ก.ย.		ก.ย.	มี.ค.		มี.ค.	ต.ค.		ธ.ค.	ส.ค.-ก.ย.		
3	ยางพารา แผ่นดิบชั้น 3 (บาท/กก.)	27.10	32.35	20.15	37.63	43.45	32.43	44.61	49.72	39.94	52.19	61.93	39.14	68.19	93.45	47.98	63.06	73.15
			ก.ย.	ม.ค.		ต.ค.	ม.ค.		มี.ย.	ธ.ค.		ต.ค.	ม.ค.		มี.ย.	พ.ย.		
4	ไก่เนื้อ หน้าโรงฆ่า (บาท/กก.)	25.21	31.27	21.38	26.75	35.00	19.60	24.54	30.11	14.08	32.30	38.60	29.63	28.17	34.00	22.98	25.58	29.00-30.00
			ม.ค.	ก.ย.		ก.ค.	มี.ค.		เม.ย.	ก.พ.		ต.ค.	ม.ค.		ม.ค.	ก.ย.		
5	กุ้งกุลาดำ ขนาด 50 ตัว/กก. (บาท/กก.)	244	275	220	215	239	154	185	263	155	181	250	134	166	210	125	138	-*
			ก.พ.	ก.ค.		เม.ย.	ต.ค.		ก.พ.	ธ.ค.		เม.ย.	ก.ค.		ม.ค.	ธ.ค.		
6	สัปปะรด โรงงานรับซื้อ (บาท/กก.)	4.23	4.79	3.61	4.10	4.82	2.77	4.58	5.16	3.59	3.69	4.49	2.61	2.52	3.34	1.37	3.10	3.54
			ต.ค.	ม.ค.		มี.ย.	พ.ย.		ก.ค.	ธ.ค.		ก.ย.	ธ.ค.		ธ.ค.	มี.ย.		

สินค้า	ราคาเฉลี่ย																
	ปี 2545			ปี 2546			ปี 2547			ปี 2548			ปี 2549			ปี 2550	
	เฉลี่ย	สูงสุด	ต่ำสุด	เฉลี่ย	สูงสุด	ต่ำสุด	เฉลี่ย	สูงสุด	ต่ำสุด	เฉลี่ย	สูงสุด	ต่ำสุด	เฉลี่ย	สูงสุด	ต่ำสุด	ม.ค.	(19 ก.พ.50)
กลุ่มสินค้าผลิตเพื่อบริโภคภายในประเทศ																	
7 ^{2/} ข้าวโพดเลี้ยงสัตว์ (ความชื้นไม่เกิน 14.5%) (บาท/กก.)	4.17	4.36	3.89	4.48	4.72	4.20	5.00	6.63	4.03	4.88	5.05	4.73	5.28	5.83	4.70	6.53	7.00
		พ.ค.	ม.ค.		ก.ค.-ส.ค.	ม.ค.		มี.ย.	ก.พ.		ก.ค.	พ.ย.		ธ.ค.	มี.ค.		
8 กาแฟ (บาท/กก.)	23.50	25.76	21.00	31.04	35.00	24.35	26.07	29.44	22.62	28.46	33.16	26.81	39.77	43.66	33.66	47.11	46.92
		ม.ค.	พ.ย.		ธ.ค.	มี.ค.		ม.ค.	มี.ค.		ธ.ค.	ม.ค.		ก.พ.	ธ.ค.		
9 ปาล์มทะลาย คุณภาพเปอร์เซ็นต์น้ำมัน 17% (บาท/กก.)	2.70	4.71	2.06	2.76	4.03	1.96	3.38	3.99	2.84	2.98	3.58	2.25	2.69	3.33	2.05	3.27	3.65
		ธ.ค.	พ.ค.		ม.ค.	เม.ย.		ส.ค.	มี.ย.		ก.ค.	ก.พ.		ธ.ค.	เม.ย.		
10 มะพร้าว ผลใหญ่แห้งทั้งเปลือก (บาท/ผล)	3.31	4.52	2.21	3.41	3.87	2.67	4.42	5.84	3.30	4.45	6.15	3.83	5.87	7.29	4.32	5.50	5.46
		เม.ย.	ก.ย.		พ.ย.	ก.ค.		ก.พ.	ส.ค.		ธ.ค.	ก.ย.		มี.ค.	ก.ย.		
11 ^{3/} หอมหัวใหญ่ เบอร์ 1 (บาท/กก.)	6.31	9.56	5.50	13.61	24.30	11.16	4.45	13.27	2.50	4.93	8.00	4.75	10.95	19.25	6.02	14.87	8.10
		ธ.ค.	มี.ค.		ม.ค.	มี.ค.		ม.ค.	มี.ค.		ม.ค.	ก.พ.		ธ.ค.	ก.พ.		
12 หอมแดง แห้งใหญ่คละ (บาท/กก.)	17.44	40.84	11.67	15.03	23.44	12.85	8.36	12.70	6.85	14.80	31.56	7.10	24.92	32.78	16.42	17.95	29.04
		พ.ย.	มี.ค.		ม.ค.	ม.ค.		มี.ย.	มี.ค.		พ.ย.	ก.พ.		ก.ย.	ม.ค.		
13 กระเทียม แห้งใหญ่คละ (บาท/กก.)	24.59	36.43	19.16	27.41	34.64	22.74	19.40	23.77	16.23	21.96	32.94	19.23	36.91	58.32	25.60	53.99	29.04
		พ.ย.	มี.ค.		ม.ค.	เม.ย.		ก.พ.	มี.ค.		พ.ย.	ก.ค.		พ.ย.	มี.ค.		
14 สุกกร ขายส่ง ตลาดกทม. (บาท/กก.)	38.41	40.69	32.03	32.82	38.93	24.60	44.95	55.22	37.33	49.31	52.79	43.90	45.91	50.55	37.20	30.98	32.00-33.00
		ส.ค.	ธ.ค.		มี.ย.	มี.ค.		เม.ย.	ม.ค.		เม.ย.	ต.ค.		ม.ค.	ธ.ค.		
15 ไข่ไก่สด คละ (บาท/ฟอง)	1.41	1.58	1.17	1.42	1.63	1.02	2.02	2.45	1.40	2.18	2.54	1.63	1.70	1.84	1.50	1.79	1.80
		พ.ค.	ธ.ค.		ก.ย.	ม.ค.		ก.ค.	ก.พ.		ก.ค.	ธ.ค.		พ.ย.	ก.พ.		
16 เกล็ดทะเล (บาท/ตัน)	1,306	1,557	1,147	974	1,133	816	1,030	1,153	932	708	739	695	765	839	667	964	1,200.00
		ม.ค.	พ.ค.		ธ.ค.	เม.ย.		ก.พ.	ธ.ค.		ก.พ.	พ.ย.-ธ.ค.		ธ.ค.	มี.ย.		

ราคาจำหน่ายสินค้าเกษตร ปี 2549/50

ลำดับที่	สินค้า	ราคาจำหน่าย																																								
1.	ข้าวนาปี	กำหนดราคาจำหน่ายข้าวเปลือกนาปี ปีการผลิต 2549/50 (ณ ความชื้นไม่เกิน 15%) ดังนี้ <div style="text-align: center;"> <table border="0"> <tr> <td style="text-align: center;">ชนิดข้าว</td> <td style="text-align: center;">บาท/ตัน</td> </tr> </table> </div> <p>1) ข้าวเปลือกหอมมะลิ</p> <table border="0"> <tr> <td>ข้าวเปลือกหอมมะลิ ชนิดสีได้ตันข้าว 42 กรัม</td> <td style="text-align: right;">9,000</td> </tr> <tr> <td>ข้าวเปลือกหอมมะลิ ชนิดสีได้ตันข้าว 40 กรัม</td> <td style="text-align: right;">8,900</td> </tr> <tr> <td>ข้าวเปลือกหอมมะลิ ชนิดสีได้ตันข้าว 38 กรัม</td> <td style="text-align: right;">8,800</td> </tr> <tr> <td>ข้าวเปลือกหอมมะลิ ชนิดสีได้ตันข้าว 36 กรัม</td> <td style="text-align: right;">8,700</td> </tr> </table> <p>2) ข้าวเปลือกหอมจังหวัด</p> <table border="0"> <tr> <td>ข้าวเปลือกหอมมะลิ ชนิดสีได้ตันข้าว 40 กรัม</td> <td style="text-align: right;">7,500</td> </tr> <tr> <td>ข้าวเปลือกหอมมะลิ ชนิดสีได้ตันข้าว 38 กรัม</td> <td style="text-align: right;">7,400</td> </tr> <tr> <td>ข้าวเปลือกหอมมะลิ ชนิดสีได้ตันข้าว 36 กรัม</td> <td style="text-align: right;">7,300</td> </tr> <tr> <td>ข้าวเปลือกหอมมะลิ ชนิดสีได้ตันข้าว 34 กรัม</td> <td style="text-align: right;">7,200</td> </tr> </table> <p>หมายเหตุ : ปรับเพิ่ม – ลดตามจำนวนกรัม ในอัตรากรัมละ 50 บาท สำหรับการรับจำหน่ายที่ยังนางของเกษตรกรกำหนดราคาจำหน่ายข้าวเปลือกหอมมะลิ ตันละ 9,000 บาท ข้าวเปลือกหอมจังหวัดตันละ 7,500 บาท</p> <p>3) ข้าวเปลือกเจ้านาปี</p> <table border="0"> <tr> <td>ข้าวเปลือกเจ้านาปี 100% (ชนิดสีเป็นข้าวสาร 100%)</td> <td style="text-align: right;">6,500</td> </tr> <tr> <td>ข้าวเปลือกเจ้านาปี 5% (ชนิดสีเป็นข้าวสาร 5%)</td> <td style="text-align: right;">6,400</td> </tr> <tr> <td>ข้าวเปลือกเจ้านาปี 10% (ชนิดสีเป็นข้าวสาร 10%)</td> <td style="text-align: right;">6,300</td> </tr> <tr> <td>ข้าวเปลือกเจ้านาปี 15% (ชนิดสีเป็นข้าวสาร 15%)</td> <td style="text-align: right;">6,100</td> </tr> <tr> <td>ข้าวเปลือกเจ้านาปี 25% (ชนิดสีเป็นข้าวสาร 25%)</td> <td style="text-align: right;">5,900</td> </tr> </table> <p>4) ข้าวเปลือกปทุมธานี</p> <table border="0"> <tr> <td>ข้าวเปลือกหอมมะลิ ชนิดสีได้ตันข้าว 42 กรัม</td> <td style="text-align: right;">7,000</td> </tr> <tr> <td>ข้าวเปลือกหอมมะลิ ชนิดสีได้ตันข้าว 40 กรัม</td> <td style="text-align: right;">6,900</td> </tr> <tr> <td>ข้าวเปลือกหอมมะลิ ชนิดสีได้ตันข้าว 38 กรัม</td> <td style="text-align: right;">6,800</td> </tr> <tr> <td>ข้าวเปลือกหอมมะลิ ชนิดสีได้ตันข้าว 36 กรัม</td> <td style="text-align: right;">6,700</td> </tr> </table> <p>5) ข้าวเปลือกเหนียว</p> <table border="0"> <tr> <td>ข้าวเปลือกเหนียว 10% เมล็ดยาว</td> <td style="text-align: right;">7,700</td> </tr> <tr> <td>ข้าวเปลือกเหนียว 10% ชนิดกลม</td> <td style="text-align: right;">7,500</td> </tr> </table>	ชนิดข้าว	บาท/ตัน	ข้าวเปลือกหอมมะลิ ชนิดสีได้ตันข้าว 42 กรัม	9,000	ข้าวเปลือกหอมมะลิ ชนิดสีได้ตันข้าว 40 กรัม	8,900	ข้าวเปลือกหอมมะลิ ชนิดสีได้ตันข้าว 38 กรัม	8,800	ข้าวเปลือกหอมมะลิ ชนิดสีได้ตันข้าว 36 กรัม	8,700	ข้าวเปลือกหอมมะลิ ชนิดสีได้ตันข้าว 40 กรัม	7,500	ข้าวเปลือกหอมมะลิ ชนิดสีได้ตันข้าว 38 กรัม	7,400	ข้าวเปลือกหอมมะลิ ชนิดสีได้ตันข้าว 36 กรัม	7,300	ข้าวเปลือกหอมมะลิ ชนิดสีได้ตันข้าว 34 กรัม	7,200	ข้าวเปลือกเจ้านาปี 100% (ชนิดสีเป็นข้าวสาร 100%)	6,500	ข้าวเปลือกเจ้านาปี 5% (ชนิดสีเป็นข้าวสาร 5%)	6,400	ข้าวเปลือกเจ้านาปี 10% (ชนิดสีเป็นข้าวสาร 10%)	6,300	ข้าวเปลือกเจ้านาปี 15% (ชนิดสีเป็นข้าวสาร 15%)	6,100	ข้าวเปลือกเจ้านาปี 25% (ชนิดสีเป็นข้าวสาร 25%)	5,900	ข้าวเปลือกหอมมะลิ ชนิดสีได้ตันข้าว 42 กรัม	7,000	ข้าวเปลือกหอมมะลิ ชนิดสีได้ตันข้าว 40 กรัม	6,900	ข้าวเปลือกหอมมะลิ ชนิดสีได้ตันข้าว 38 กรัม	6,800	ข้าวเปลือกหอมมะลิ ชนิดสีได้ตันข้าว 36 กรัม	6,700	ข้าวเปลือกเหนียว 10% เมล็ดยาว	7,700	ข้าวเปลือกเหนียว 10% ชนิดกลม	7,500
ชนิดข้าว	บาท/ตัน																																									
ข้าวเปลือกหอมมะลิ ชนิดสีได้ตันข้าว 42 กรัม	9,000																																									
ข้าวเปลือกหอมมะลิ ชนิดสีได้ตันข้าว 40 กรัม	8,900																																									
ข้าวเปลือกหอมมะลิ ชนิดสีได้ตันข้าว 38 กรัม	8,800																																									
ข้าวเปลือกหอมมะลิ ชนิดสีได้ตันข้าว 36 กรัม	8,700																																									
ข้าวเปลือกหอมมะลิ ชนิดสีได้ตันข้าว 40 กรัม	7,500																																									
ข้าวเปลือกหอมมะลิ ชนิดสีได้ตันข้าว 38 กรัม	7,400																																									
ข้าวเปลือกหอมมะลิ ชนิดสีได้ตันข้าว 36 กรัม	7,300																																									
ข้าวเปลือกหอมมะลิ ชนิดสีได้ตันข้าว 34 กรัม	7,200																																									
ข้าวเปลือกเจ้านาปี 100% (ชนิดสีเป็นข้าวสาร 100%)	6,500																																									
ข้าวเปลือกเจ้านาปี 5% (ชนิดสีเป็นข้าวสาร 5%)	6,400																																									
ข้าวเปลือกเจ้านาปี 10% (ชนิดสีเป็นข้าวสาร 10%)	6,300																																									
ข้าวเปลือกเจ้านาปี 15% (ชนิดสีเป็นข้าวสาร 15%)	6,100																																									
ข้าวเปลือกเจ้านาปี 25% (ชนิดสีเป็นข้าวสาร 25%)	5,900																																									
ข้าวเปลือกหอมมะลิ ชนิดสีได้ตันข้าว 42 กรัม	7,000																																									
ข้าวเปลือกหอมมะลิ ชนิดสีได้ตันข้าว 40 กรัม	6,900																																									
ข้าวเปลือกหอมมะลิ ชนิดสีได้ตันข้าว 38 กรัม	6,800																																									
ข้าวเปลือกหอมมะลิ ชนิดสีได้ตันข้าว 36 กรัม	6,700																																									
ข้าวเปลือกเหนียว 10% เมล็ดยาว	7,700																																									
ข้าวเปลือกเหนียว 10% ชนิดกลม	7,500																																									

ลำดับที่	สินค้า	ราคารับจำหน่าย														
2.	มันสำปะหลัง	<p>กำหนดราคารับจำหน่ายหัวมันสำปะหลังสดที่เชื้อแป้ง 25% ฤดูกาลผลิต ปี 2549/50 ณ จุดรับจำหน่าย เป็นขั้นบันได ดังนี้</p> <table border="1" data-bbox="762 383 1358 741"> <thead> <tr> <th>ระยะเวลา</th> <th>บาท/กก.</th> </tr> </thead> <tbody> <tr> <td>พ.ย. 49</td> <td>1.25</td> </tr> <tr> <td>ธ.ค. 49</td> <td>1.30</td> </tr> <tr> <td>ม.ค. 50</td> <td>1.35</td> </tr> <tr> <td>ก.พ. 50</td> <td>1.40</td> </tr> <tr> <td>มี.ค. 50</td> <td>1.45</td> </tr> <tr> <td>เม.ย. 50</td> <td>1.50</td> </tr> </tbody> </table> <p>ทั้งนี้ให้เพิ่ม/ลด ราคารับจำหน่ายได้ตามเปอร์เซ็นต์เชื้อแป้งเปอร์เซ็นต์ละ 0.02 บาท</p>	ระยะเวลา	บาท/กก.	พ.ย. 49	1.25	ธ.ค. 49	1.30	ม.ค. 50	1.35	ก.พ. 50	1.40	มี.ค. 50	1.45	เม.ย. 50	1.50
ระยะเวลา	บาท/กก.															
พ.ย. 49	1.25															
ธ.ค. 49	1.30															
ม.ค. 50	1.35															
ก.พ. 50	1.40															
มี.ค. 50	1.45															
เม.ย. 50	1.50															

1. การผลิตและความต้องการใช้

	2545/46	2546/47	2547/48	2548/49	2549/50* (พยากรณ์)
ผลผลิตข้าว (ล้านตันข้าวเปลือก)					
โลก	571.977	593.620	606.779	629.564	628.823*
ไทย					
- นาปี	19.631	23.142	22.670	23.539	22.899
- นาปรัง	6.426	6.332	5.888	6.752	6.532
รวม	26.057	29.474	28.559	30.291	29.432
ความต้องการ	15.049	15.338	15.545	15.509	14.500*
ส่งออก (มค. - ธค.) (ข้าวสาร)	7.597	10.140	7.304	7.416	8.500* (เป้าหมาย)
ปริมาณคงเหลือ	6.009	4.781	6.729	-	-
* ข้อมูลพยากรณ์ของกระทรวงเกษตรสหรัฐฯ (USDA)					
ราคา (บาท/ตัน) (พย.- ตค.)					(พย.49-มค.50)
- ข้าวเปลือกเจ้าหอมมะลิ	7,767	8,524	7,871	8,278	8,445
- ข้าวเปลือกเจ้านาปี 5%	4,667	4,535	6,119	6,790	6,127
- ข้าวเปลือกเจ้าเหนียว	6,090	6,470	6,254	7,837	10,731
- ข้าวเปลือกเจ้านาปรัง (มค.-ธค.)	4,631	5,408	6,653	6,537	-
ต้นทุนการผลิต (บาท/ตัน)					
ข้าวเปลือกหอมมะลิ	6,201	6,429	6,455	6,374	6,886
ข้าวเปลือกเจ้านาปี	4,452	4,037	4,044	4,097	4,662
ข้าวเปลือกเหนียว	5,064	5,383	4,465	5,361	5,623
ข้าวเปลือกนาปรัง	3,581	3,608	4,391	4,637	-

2. สถานการณ์การผลิต กระทรวงเกษตรและสหกรณ์พยากรณ์การผลิตข้าวนาปี ปี 2549/50 ดังนี้

พื้นที่เพาะปลูก ผลผลิตข้าวนาปี ปี 2549/50

ภาค	พื้นที่เพาะปลูก (ล้านไร่)			ผลผลิต (ล้านตัน)		
	2548/49	2549/50	Δ%	2548/49	2549/50	Δ%
รวม	57.774	57.498	-0.48	23.539	22.899	-1.97
เหนือ	12.758	12.763	0.03	6.725	6.462	-3.91
ตะวันออก/เหนือ	33.003	32.682	-0.97	10.442	10.339	-0.99
กลาง	9.910	9.939	0.29	5.597	5.297	-5.36
ใต้	2.103	2.114	0.55	0.775	0.801	3.31

ที่มา : สำนักงานเศรษฐกิจการเกษตร

กระทรวงเกษตรและสหกรณ์คาดว่า ในปีการเพาะปลูก 2549/50 มีพื้นที่ 57.498 ล้านไร่ ลดลงจากปี 2548 ประมาณ 0.276 ล้านไร่ หรือคิดเป็นร้อยละ 0.48 และผลผลิตประมาณ 22.899 ล้านตัน ข้าวเปลือก ลดลงจากปีที่แล้วประมาณ 0.640 ล้านตันข้าวเปลือก คิดเป็นร้อยละ 2.72 ผลผลิตต่อไร่ 398 กิโลกรัม ลดลงจากปีก่อนที่มีผลผลิตต่อไร่ 407 กิโลกรัม คิดเป็นร้อยละ 2.21 เนื่องจากก่อนการเก็บเกี่ยว ข้าวนาปีบางจังหวัดในภาคเหนือและภาคกลาง ประสบปัญหาน้ำท่วมและมีฝนตกหนักในช่วงเดือนกันยายนถึง พฤศจิกายน ที่มีผลกระทบต่อผลผลิตมีปริมาณลดลง

3. ภาวะและราคาข้าว

ในช่วงเดือนมกราคม 2550 ราคาข้าวเปลือกหอมมะลิ (ชนิดสีได้ต้นข้าว 36 กรัม) ราคาเฉลี่ย ตันละ 8,680 บาท สูงขึ้นจากเดือนธันวาคม 2549 ที่มีราคาตันละ 8,291 บาท ข้าวเปลือกเหนียว 10% เมล็ดยาว ราคาตันละ 11,367 บาท สูงขึ้นจากเดือนธันวาคม 2549 ที่มีราคาตันละ 10,258 บาท ส่วน ข้าวเปลือกเจ้า 5% ราคาเฉลี่ยตันละ 6,268 บาท สูงขึ้นจากเดือนก่อนที่มีราคาตันละ 6,125 บาท ขณะนี้ ข้าวเปลือกนาปีออกสู่ตลาดเกือบหมดแล้วแต่มีผลผลิตข้าวนาปรังฤดูใหม่จะเริ่มทยอยออกสู่ตลาดตั้งแต่ ปลายเดือนกุมภาพันธ์ เป็นต้นไป ภาครัฐได้เตรียมมาตรการรับจำหน่ายข้าวเปลือกนาปรัง ปี 2550 เพื่อให้ เกษตรกร มีช่องทางในการจำหน่ายข้าวเปลือกให้ได้ราคาสูงขึ้น

4. การส่งออก

ปี 2550 กระทรวงพาณิชย์ตั้งเป้าหมายการส่งออกข้าว 8.5 ล้านตัน ซึ่งกระทรวงเกษตรสหรัฐฯ คาดการณ์ว่าประเทศไทยจะส่งข้าวสารได้ 8.7 ล้านตัน รายงานส่งออกเบื้องต้นตั้งแต่วันที่ 1-30 ม.ค. 2550 มีปริมาณจำนวน 598,160 ตัน คิดเป็นร้อยละ 0.07 ของเป้าหมายส่งออกและมูลค่าส่งออกรวม 8,355 ล้านบาท ทั้งนี้ สรุปปริมาณส่งออกของกรมการค้าต่างประเทศ ปี 2549 ไทยส่งข้าวออกไปต่างประเทศทั้งสิ้น จำนวน 7,415,519 ตัน มากกว่าปีที่ผ่านมา ซึ่งส่งออกได้จำนวน 7,304,348 ตัน อยู่ 111,171 ตัน หรือ เพิ่มขึ้นร้อยละ 1.52

5. สภาพปัญหาและสาเหตุ

5.1 ผลผลิตส่วนใหญ่ออกสู่ตลาดพร้อมกันมากและกระจุกตัวในช่วงต้นฤดู และคุณภาพข้าวที่ ได้รับผลกระทบน้ำท่วม จะส่งผลให้ราคาปรับตัวลดลง

5.2 การค้าข้าวในตลาดโลกมีการแข่งขันกันสูง ตลาดข้าวจึงเป็นของผู้ซื้อ โดยเฉพาะตลาดข้าว คุณภาพปานกลางและคุณภาพต่ำ

5.3 ราคาข้าวส่งออกมีผลต่อราคาภายในประเทศ หากราคาส่งออกสูงขึ้นทำให้ราคา ภายในประเทศสูงขึ้นตามไปด้วย

6. มาตรการรับจำหน่ายข้าวเปลือกนาปี ปีการผลิต 2549/50

6.1 เป้าหมายปริมาณรับจำหน่ายจาก 9.0 ล้านตันข้าวเปลือก โดยให้ ธ.ก.ส. รับจำหน่ายจากเกษตรกร และสถาบันเกษตรกรที่มีอยู่ฉางเป็นของตนเอง และ อคส. รับฝากและออกไปประทวน โดย ธ.ก.ส. รับจำหน่ายไปประทวนที่ อคส. ออกให้แก่เกษตรกรและสถาบันเกษตรกรที่ไม่มีอยู่ฉางเป็นของตนเอง ระยะเวลาจำหน่ายวันที่ 1 พย. 49 - 28 กพ. 50 ยกเว้นภาคใต้รับจำหน่าย ระหว่าง 1 กพ. - 31 พค. 50 ระยะเวลาได้ถอน กรณีจำหน่ายอยู่ฉางของ ธ.ก.ส. กำหนด 4 เดือนนับถัดจากเดือนที่รับจำหน่ายและกรณีจำหน่ายไปประทวนของ อคส. กำหนด 3 เดือนนับถัดจากเดือนที่รับจำหน่าย ระยะเวลาโครงการ ระหว่าง 1 พย. 49 - 31 ตค. 50

6.2 ราคารับจำหน่ายข้าวเปลือกนาปี ปีการผลิต 2549/50 (ความชื้นไม่เกิน 15%) ดังนี้ (1) ข้าวเปลือกหอมมะลิ (สีได้ต้นข้าว 36 - 42 กรัม) ราคาตันละ 8,700 - 9,000 บาท (2) ข้าวเปลือกหอมจังหวัด (สีได้ต้นข้าว 34 - 40 กรัม) ราคาตันละ 7,200 - 7,500 บาท (3) ข้าวเปลือกเจ้า 100% ราคาตันละ 6,500 บาท (4) ข้าวเปลือกเจ้า 5% ราคาตันละ 6,400 บาท (5) ข้าวเปลือกเจ้า 10% ราคาตันละ 6,300 บาท (6) ข้าวเปลือกเจ้า 15% ราคาตันละ 6,100 บาท (7) ข้าวเปลือกเจ้า 25% ราคาตันละ 5,900 บาท (8) ข้าวเปลือกปทุมธานี (สีได้ต้นข้าว 36 - 42 กรัม) ราคาตันละ 6,700 - 7,000 บาท และ (9) ข้าวเปลือกเหนียว ราคาตันละ 7,500 - 7,700 บาท

7. ผลการดำเนินการ

สำหรับผลการรับจำหน่ายข้าวเปลือกนาปี ปีการผลิต 2549/50 ตั้งแต่วันที่ 1 พย. 49 - 3 กพ. 50 มีปริมาณข้าวเปลือกนาปีรับจำหน่าย จำนวนรวม 1,539,408 ตัน แยกเป็นข้าวเปลือกเจ้า 979,598 ตัน ข้าวเปลือกหอมมะลิ 453,147 ตัน ข้าวหอมจังหวัด 81,272 ตัน ข้าวปทุมธานี 14,503 ตัน และข้าวเปลือกเหนียว 10,888 ตัน มีโรงสีเข้าร่วมโครงการ 652 โรง เปิดรับจำหน่ายแล้ว 417 โรง

สำนักส่งเสริมการค้าสินค้าเกษตร
กรมการค้าภายใน
กุมภาพันธ์ 2550

ราคาข้าวเปลือกหอมมะลิ ที่โรงสีรับซื้อในส่วนภูมิภาค

FILE : PX004

หน่วย : บาท/ตัน

ปี	มค.	กพ.	มีค.	เมย.	พค.	มิย.	กค.	สค.	กย.	ตค.	พย.	ธค.	เฉลี่ย
2539	4,810	4,850	4,850	5,105	5,326	5,697	5,786	6,119	6,969	6,992	6,900	6,172	5,798
2540	6,825	7,214	7,819	7,950	7,990	8,340	9,174	9,651	9,215	8,785	6,835	7,140	8,078
2541	9,352	9,508	8,909	8,738	8,709	8,664	8,501	8,388	8,041	7,258	6,332	6,298	8,225
2542	6,855	6,685	6,603	6,462	6,614	6,638	6,958	7,436	8,455	8,354	7,850	6,676	7,132
2543	6,743	6,781	6,885	6,977	7,311	7,477	8,005	8,135	8,177	8,146	7,289	6,413	7,362
2544	6,583	6,389	6,085	6,140	5,933	5,750	5,711	5,170	4,929	5,151	4,867	4,822	5,628
2545	5,216	5,410	5,472	5,550	5,625	6,248	6,735	6,785	6,874	6,758	6,340	6,375	6,116
2546	6,425	6,778	7,560	7,850	7,990	8,340	8,465	8,818	9,315	8,950	7,980	8,665	8,095
2547	9,376	9,175	9,270	9,567	9,249	8,743	7,957	7,718	7,407	7,178	7,738	7,695	8,423
2548	7,885	7,959	8,001	7,999	7,909	7,689	7,696	8,000	8,014	7,863	7,683	7,600	7,858
2549	7,500	7,833	8,151	8,157	8,305	8,315	8,812	8,975	9,023	8,980	8,364	8,291	8,392
2550	8,680												8,680

หมายเหตุ : เป็นราคารับซื้อเฉลี่ยหน้าโรงสีจังหวัดสุรินทร์ อุตรดิตถ์ อุบลราชธานี และนครราชสีมา (ชนิดสีได้ตันข้าว 36 กรัม)

ราคาข้าวเปลือกเหนียว (เมล็ดยาว) ที่โรงสีรับซื้อในส่วนภูมิภาค

หน่วย : บาท/ตัน

ปี	มค.	กพ.	มีค.	เมย.	พค.	มิย.	กค.	สค.	กย.	ตค.	พย.	ธค.	เฉลี่ย
2539	4,800	4,771	4,770	4,820	4,874	5,037	4,964	5,280	5,828	5,108	5,008	5,180	5,037
2540	5,796	6,169	6,338	6,338	6,513	6,863	7,638	8,206	8,321	8,589	7,993	7,234	7,167
2541	8,491	8,521	7,880	7,970	8,099	8,033	7,971	7,880	7,730	7,155	6,263	6,000	7,666
2542	5,831	5,536	5,241	5,033	5,174	4,877	4,783	4,997	5,304	4,876	4,562	4,790	5,084
2543	4,667	4,549	4,528	4,706	4,831	4,828	5,068	5,203	5,208	5,295	5,111	4,997	4,916
2544	5,467	5,612	5,550	5,651	5,795	5,948	6,018	5,830	5,750	5,509	4,739	5,006	5,573
2545	5,063	5,124	5,112	5,374	5,657	5,781	5,913	6,155	6,293	6,073	5,568	5,236	5,612
2546	5,397	5,774	5,950	6,000	6,058	6,229	6,576	6,923	7,125	6,248	6,220	6,367	6,239
2547	6,730	6,510	6,514	6,669	6,742	6,600	6,600	6,540	6,209	5,940	6,100	5,945	6,425
2548	6,235	6,300	6,300	6,300	6,300	6,300	6,300	6,500	6,452	6,015	5,700	6,030	6,228
2549	6,774	6,979	7,200	7,331	7,500	7,679	9,100	9,464	10,020	10,262	10,567	10,258	8,595
2550	11,367												11,367

สำนักส่งเสริมการค้าสินค้าเกษตร

มกราคม 2550

px(รวม)/Tophit/vv/d65

ราคาข้าวเปลือกเจ้าหน้าปี 5% ตลาดกลางกำหนดทรง/ทำข้าวลาดยาว

E: PX003

หน่วย : บาท/ตัน

ปี	มค.	กพ.	มีค.	เมย.	พค.	มิย.	กค.	สค.	กย.	ตค.	พย.	ธค.	เฉลี่ย
2539	5,137	5,075	5,075	5,075	5,075							4,855	5,049
2540	5,085	5,028	5,048	4,891									5,013
2541	7,253	7,494	6,650										7,132
2542	6,271	6,050										4,720	5,680
2543	4,824	4,975										4,550	4,783
2544	4,550	4,550	4,550								4,450	4,553	4,531
2545	4,624	4,761	4,650							4,750	4,750	4,700	4,706
2546	4,732	4,750	4,750								4,383	4,530	4,629
2547	4,727										6,090	6,250	5,689
2548	6,404	6,450									6,858	6,850	6,641
2549	6,850	6,850	6,850								6,168	6,250	6,594
2550	6,330												6,330

ราคาข้าวเปลือกเจ้าหน้าปี 5% ตลาดกลางจังหวัดพิษณุโลก

หน่วย : บาท/ตัน

ปี	มค.	กพ.	มีค.	เมย.	พค.	มิย.	กค.	สค.	กย.	ตค.	พย.	ธค.	เฉลี่ย
2539	4,968	4,900	4,864	4,681	4,703								4,448 4,761
2540	5,143	5,134	5,090	4,958	4,875								6,050 5,208
2541	6,956	7,350											5,435 6,580
2542	6,057	5,668	5,465								4,915	4,725	5,366
2543	4,850	4,958	4,799	4,472							4,715	4,132	4,654
2544	4,186	4,267	4,127								4,328	4,289	4,239
2545	4,405	4,650	4,650	4,650						4,706	4,627	4,475	4,595
2546	4,593	4,646	4,650								4,488	4,406	4,557
2547	4,680										5,775	5,885	5,447
2548	5,975	6,122									6,743	6,725	6,391
2549	6,725	6,725	6,725								5,806	6,000	6,396
2550	6,205												6,205

ราคาข้าวเปลือกหน้าปี 5 % เฉลี่ยตลาดกำหนดทรง/ทำข้าวลาดยาวและตลาดกลางจังหวัดพิษณุโลก

หน่วย : บาท/ตัน

ปี	มค.	กพ.	มีค.	เมย.	พค.	มิย.	กค.	สค.	กย.	ตค.	พย.	ธค.	เฉลี่ย
2539	5,053	4,988	4,970	4,878	4,889								4,652 4,905
2540	5,114	5,081	5,069	4,925	4,875								6,050 5,186
2541	7,105	7,422	6,650										5,435 6,653
2542	6,164	5,859	5,465								4,915	4,723	5,425
2543	4,837	4,967	4,799	4,472							4,715	4,341	4,688
2544	4,368	4,409	4,339								4,389	4,421	4,385
2545	4,514	4,706	4,650	4,650						4,728	4,688	4,588	4,646
2546	4,663	4,698	4,700								4,434	4,468	4,593
2547	4,704										5,932	6,068	5,568
2548	6,190	6,286									6,800	6,788	6,516
2549	6,788	6,788	6,788								5,987	6,125	6,495
2550	6,268												6,268

ราคาข้าวเปลือกเจ้านาปรัง ความชื้น 15% ตลาดก้านันทรัง / ทำข้าวลาตยาว

FILE : PX 008

หน่วย : บาท/ตัน

ปี	มค.	กพ.	มีค.	เมย.	พค.	มิย.	กค.	สค.	กย.	ตค.	พย.	ธค.	เฉลี่ย
2539			4,950	4,338	4,475	4,800	4,781	4,493	4,692	4,336	4,296	4,356	4,552
2540			4,494	4,269	4,389	4,375	4,794	5,125	5,228	5,563	5,500	5,956	4,969
2541	6,575	6,770	6,599	6,681	6,568	7,211	7,281	7,400	7,296	6,495	5,544	5,679	6,675
2542	6,213	5,611	5,368	4,859	4,840	5,200	5,303	5,248	4,997	4,671	4,655	4,797	5,147
2543	4,825		4,659	4,419	4,561	4,674	4,380	4,450	4,025	4,245	4,322	4,385	4,450
2544	4,498	4,492	4,273	4,185	4,250	4,385	4,450	4,160	4,330	4,345	4,344		4,337
2545			4,576	4,606	4,845	4,956	4,750	4,640	4,650	4,681			4,713
2546			4,580	4,550	4,550	4,731	4,902	4,713	4,707	4,603			4,667
2547		4,850	5,065	5,254	5,250	5,250	5,446	5,998	5,906	6,050			5,452
2548			6,365	6,888	6,900	6,882	6,750	6,688	6,983	6,950			6,801
2549			6,850	6,850	6,850	6,850	6,859	6,935	6,408	6,030			6,704
2550													

หมายเหตุ : ตั้งแต่เดือนกุมภาพันธ์ 47 เป็นต้นไป เป็นราคาที่ตลาดกลางทำข้าวลาตยาว

ราคาข้าวเปลือกเจ้านาปรัง ความชื้น 15% ตลาดกลางจังหวัดพิษณุโลก

หน่วย : บาท/ตัน

ปี	มค.	กพ.	มีค.	เมย.	พค.	มิย.	กค.	สค.	กย.	ตค.	พย.	ธค.	เฉลี่ย
2539			4,655	4,035	4,032	4,449	4,644	4,444	4,530	4,518	4,308	4,294	4,391
2540			4,670	4,100	4,578	4,625	5,060	5,072	5,157	5,570	5,075	5,850	4,976
2541	7,437	7,126	6,231	6,695	6,599	7,267	7,186	7,286	7,148	6,164	5,192	5,488	6,652
2542	6,020	5,560	5,131	4,532	4,714	5,141	5,098	5,070	4,780	4,348	4,552	4,585	4,961
2543	4,740	4,889	4,677	4,316	4,173	4,123	4,080	4,221	3,775	4,192	4,177	4,156	4,293
2544	4,198	4,212	4,050	3,916	4,030	4,225	4,310	4,198	4,298	4,250	4,225	4,303	4,185
2545	4,439	4,617	4,571	4,589	4,610	4,635	4,492	4,410	4,425	4,492			4,528
2546			4,490	4,475	4,586	4,689	4,687	4,578	4,648				4,593
2547		4,740	5,048	5,131	5,317	5,373	5,448	5,670	5,775	5,775			5,364
2548			6,346	6,475	6,475	6,475	6,475	6,475	6,543	6,775			6,505
2549			6,663	6,475	6,475	6,475	6,475	6,475	6,335	5,575			6,369
2550													

ราคาข้าวเปลือกนาปรัง ความชื้น 15% เฉลี่ย ทำข้าวลาตยาวและจังหวัดพิษณุโลก

หน่วย : บาท/ตัน

ปี	มค.	กพ.	มีค.	เมย.	พค.	มิย.	กค.	สค.	กย.	ตค.	พย.	ธค.	เฉลี่ย
2539			4,803	4,187	4,254	4,625	4,713	4,469	4,611	4,427	4,302	3,838	4,423
2540			4,582	4,185	4,484	4,500	4,927	5,098	5,193	5,567	5,603	5,903	5,004
2541	7,006	6,948	6,415	6,688	6,584	7,239	7,234	7,343	7,208	6,301	5,368	5,583	6,660
2542	6,117	5,586	5,250	4,696	4,777	5,170	5,201	5,159	4,888	4,510	4,604	4,691	5,054
2543	4,787	4,889	4,668	4,368	4,367	4,398	4,230	4,336	3,900	4,218	4,250	4,271	4,390
2544	4,348	4,352	4,162	4,050	4,140	4,305	4,380	4,179	4,314	4,298	4,284	4,303	4,260
2545	4,439	4,617	4,574	4,598	4,728	4,793	4,621	4,525	4,538	4,587			4,602
2546			4,535	4,513	4,568	4,710	4,795	4,646	4,678	4,603			4,631
2547		4,795	5,057	5,193	5,284	5,312	5,447	5,834	5,841	5,913			5,408
2548			6,355	6,682	6,688	6,679	6,613	6,582	6,764	6,863			6,653
2549			6,757	6,663	6,663	6,663	6,667	6,705	6,372	5,803			6,537
2550													

ราคาขายส่งข้าวสารเจ้า 25% เลิศ ในตลาดกรุงเทพมหานคร

px006-2

หน่วย : บาท/100 กก.

ปี	มค.	กพ.	มีค.	เมย.	พค.	มิย.	กค.	สค.	กย.	ตค.	พย.	ธค.	เฉลี่ย
2539	797	795	771	689	688	707	743	695	694	650	656	670	713
2540	746	731	698	581	683	684	775	760	815	837	827	1,008	762
2541	1,265	1,112	1,003	1,006	1,037	1,158	1,162	1,160	1,144	1,003	870	883	1,067
2542	941	868	814	748	758	816	825	820	789	741	767	753	803
2543	759	765	714	675	645	643	640	651	647	700	691	681	684
2544	683	675	648	626	634	655	675	670	684	676	670	680	665
2545	733	748	721	728	749	746	713	704	702	725	723	717	726
2546	746	762	730	729	732	743	735	707	705	689	681	694	721
2547	734	746	844	853	849	854	866	900	875	874	904	965	855
2548	984	994	1,000	1,030	1,021	1,018	1,004	1,020	1,022	1,024	994	1,003	1,009
2549	1,016	1,034	1,032	1,006	993	993	998	983	981	969	948	971	994
2550	668												668

ราคาขายส่งข้าวหนึ่ง 100 % ตลาดกรุงเทพมหานคร

หน่วย : บาท/100 กก.

ปี	มค.	กพ.	มีค.	เมย.	พค.	มิย.	กค.	สค.	กย.	ตค.	พย.	ธค.	เฉลี่ย
2539	854	844	812	732	773	830	848	783	792	798	801	796	805
2540	809	787	778	740	797	795	921	978	1,055	1,014	985	1,149	901
2541	1,420	1,305	1,103	1,096	1,124	1,268	1,273	1,284	1,265	1,092	764	997	1,166
2542	1,075	976	909	858	882	892	883	915	988	983	1,002	914	940
2543	886	907	863	830	810	811	814	799	752	812	762	763	817
2544	777	730	702	712	735	782	872	857	906	886	803	755	793
2545	793	799	769	761	771	766	751	760	766	790	797	757	773
2546	777	780	762	766	762	784	786	766	760	750	734	726	763
2547	753	787	882	916	933	926	924	995	975	985	1,001	1,037	926
2548	1,057	1,065	1,061	1,132	1,114	1,110	1,090	1,111	1,133	1,133	1,089	1,078	1,098
2549	1,081	1,108	1,108	1,095	1,096	1,123	1,143	1,131	1,124	1,095	1,066	1,057	1,102
2550	1,065												1,065

สำนักส่งเสริมการค้าสินค้าเกษตร

ราคาขายส่งข้าวเหนียว 10% เมล็ดยาว ตลาดกรุงเทพมหานคร

X007-2

หน่วย : บาท/100 กก.

ปี	มค.	กพ.	มีค.	เมย.	พค.	มิย.	กค.	สค.	กย.	ตค.	พย.	ธค.	เฉลี่ย
2539	788	820	823	858	877	854	858	859	900	958	956	1,045	883
2540	1,098	1,103	1,124	1,117	1,169	1,201	1,394	1,450	1,546	1,531	1,425	1,510	1,306
2541	1,839	1,784	1,666	1,682	1,653	1,605	1,582	1,545	1,526	1,440	1,274	1,225	1,568
2542	1,231	1,108	974	888	901	839	823	881	966	845	894	935	940
2543	930	867	848	919	966	968	1,026	1,020	1,022	1,025	1,025	1,035	971
2544	1,071	1,030	996	986	985	1,020	1,024	996	985	868	895	891	979
2545	946	929	945	968	1,040	1,047	1,079	1,095	1,138	1,141	1,156	1,145	1,052
2546	1,141	1,163	1,165	1,165	1,165	1,166	1,156	1,371	1,391	1,405	1,239	1,260	1,232
2547	1,305	1,279	1,265	1,265	1,244	1,235	1,235	1,224	1,127	1,098	1,135	1,120	1,211
2548	1,147	1,150	1,150	1,150	1,150	1,150	1,150	1,150	1,150	1,150	1,095	1,090	1,140
2549	1,247	1,264	1,270	1,286	1,340	1,399	1,688	1,741	1,837	1,961	2,044	2,010	1,591
2550	2,023												2,023

ราคาขายส่งปลายข้าวเหนียว A-1 ตลาดกรุงเทพมหานคร

หน่วย : บาท/100 กก.

ปี	มค.	กพ.	มีค.	เมย.	พค.	มิย.	กค.	สค.	กย.	ตค.	พย.	ธค.	เฉลี่ย
2539	739	718	707	725	728	704	709	746	785	706	712	763	729
2540	842	846	858	852	855	859	924	958	1,018	1,018	1,052	1,007	924
2541	1,148	987	882	912	909	895	873	875	881	868	793	777	900
2542	800	771	746	754	759	754	745	758	824	674	634	595	735
2543	567	563	520	530	549	556	565	558	547	556	564	609	557
2544	731	870	869	891	926	966	952	843	817	790	680	709	837
2545	756	774	810	807	814	795	812	822	831	844	808	853	811
2546	857	858	845	845	845	817	821	863	904	846	848	865	851
2547	882	867	865	885	885	885	885	886	905	858	833	835	873
2548	844	845	865	915	868	865	865	875	875	875	875	905	873
2549	912	983	1,072	1,143	1,145	1,204	1,311	1,384	1,532	1,662	1,704	1,661	1,309
2550	1640												1,640

สำนักส่งเสริมการค้าสินค้าเกษตร

ราคาขายส่งข้าวสารหอมมะลิ 100% ชั้น 2 ในตลาดกรุงเทพมหานคร

PX007-3

หน่วย : บาท/100 กก.

ปี	มค.	กพ.	มีค.	เมษ.	พค.	มิย.	กค.	สค.	กย.	ตค.	พย.	ธค.	เฉลี่ย
2539	1,038	1,079	1,086	1,074	1,056	1,085	1,108	1,197	1,410	1,042	1,405	1,420	1,167
2540	1,484	1,580	1,754	1,720	1,788	1,891	2,101	2,156	2,080	1,910	1,758	1,936	1,847
2541	2,564	2,386	2,156	2,068	2,088	2,033	1,896	1,810	1,698	1,518	1,422	1,430	1,922
2542	1,454	1,423	1,378	1,348	1,378	1,370	1,476	1,563	1,908	1,850	1,721	1,530	1,533
2543	1,520	1,531	1,543	1,563	1,727	1,840	2,028	2,015	1,983	1,970	1,910	1,887	1,793
2544	1,443	1,345	1,306	1,297	1,227	1,145	1,117	996	952	1,032	1,088	1,031	1,165
2545	1,021	1,053	1,044	1,050	1,105	1,219	1,309	1,311	1,345	1,275	1,278	1,252	1,189
2546	1,359	1,440	1,686	1,811	1,837	1,862	1,855	1,972	2,074	1,888	1,865	1,675	1,777
2547	1,856	1,766	1,760	1,743	1,681	1,606	1,477	1,454	1,379	1,427	1,510	1,510	1,597
2548	1,512	1,540	1,540	1,540	1,523	1,471	1,460	1,502	1,501	1,500	1,468	1,465	1,502
2549	1,465	1,538	1,590	1,590	1,618	1,668	1,809	1,825	1,816	1,804	1,621	1,670	1,668
2550	1,782												1,782

ราคาขายส่งปลายข้าวสารหอมมะลิในตลาดกรุงเทพมหานคร

หน่วย : บาท/100 กก.

ปี	มค.	กพ.	มีค.	เมษ.	พค.	มิย.	กค.	สค.	กย.	ตค.	พย.	ธค.	เฉลี่ย
2539	613	586	602	570	589	583	552	506	547	513	502	480	554
2540	518	564	591	591	608	610	645	661	694	677	668	809	636
2541	886	821	768	782	802	823	832	892	945	914	788	800	838
2542	826	822	825	824	827	824	839	812	825	812	712	616	797
2543	601	603	605	611	585	569	591	610	598	622	579	569	595
2544	572	582	624	651	692	757	781	810	802	805	712	685	706
2545	722	704	682	680	671	672	680	697	713	712	697	670	692
2546	636	650	628	605	614	639	642	673	705	704	678	728	659
2547	828	953	1,001	1,037	1,067	995	950	963	850	833	894	887	938
2548	913	909	881	875	868	846	850	907	899	898	869	823	878
2549	800	833	839	828	813	848	869	870	886	866	834	856	845
2550	895												895

สำนักส่งเสริมการค้าสินค้าเกษตร

ราคาขายส่งข้าวหอมปทุมธานี ตลาดกรุงเทพมหานคร

PX009

หน่วย : บาท/100 กก.

ปี	มค.	กพ.	มีค.	เมย.	พค.	มิย.	กค.	สค.	กย.	ตค.	พย.	ธค.	เฉลี่ย
2547	-	-	-	-	1,111	990	971	1,000	1,162	1,117	1,150	1,150	1,081
2548	1,150	1,150	1,150	1,150	1,150	1,150	1,150	1,180	1,190	1,190	1,190	1,190	1,166
2549	1,209	1,234	1,290	1,290	1,290	1,388	1,481	1,490	1,490	1,487	1,351	1,290	1,358
2550	1,373												1,373

ราคาขายส่งปลายข้าวหอมปทุมธานี ตลาดกรุงเทพมหานคร

หน่วย : บาท/100 กก.

ปี	มค.	กพ.	มีค.	เมย.	พค.	มิย.	กค.	สค.	กย.	ตค.	พย.	ธค.	เฉลี่ย
2547	-	-	-	-	901	880	821	840	806	798	844	862	844
2548	882	893	851	845	843	823	820	847	848	848	836	815	846
2549	789	800	817	811	792	809	818	818	826	825	782	793	807
2550	844												844

ราคาข้าวเปลือกหอมปทุมธานี ที่โรงสีรับซื้อในส่วนภูมิภาค

หน่วย : บาท/ตัน

ปี	มค.	กพ.	มีค.	เมย.	พค.	มิย.	กค.	สค.	กย.	ตค.	พย.	ธค.	เฉลี่ย
2547	-	-	-	-	-	-	-	-	5,810	5,968	6,220	6,221	6,055
2548	6,417	6,541	6,485	6,500	6,500	6,547	6,550	6,600	6,600	6,626	6,700	6,700	6,564
2549	6,700	6,880	6,800	6,750	6,750	6,780	6,845	7,159	7,050	6,686	6,532	6,521	6,788
2550	7,026												7,026

สำนักส่งเสริมการค้าสินค้าเกษตร

สรุปปริมาณการส่งออกข้าวออกไปต่างประเทศรายเดือน

หน่วย : ปริมาณ/เมตริกตัน
มูลค่า/ล้านบาท

เดือน	2535	2536	2537	2538	2539	2540	2541	2542	2543	2544	2545	2546	2547	2548	2549	2550
มค.	493,725	355,158	477,430	683,322	562,889	377,949	684,258	561,509	453,860	542,617	683,545	580,091	550,232	764,497	579,501	621,407
กพ.	361,739	247,666	416,838	638,035	430,992	287,899	564,678	435,160	531,032	468,532	531,389	544,549	704,296	588,663	585,601	
มค.	473,847	364,318	393,646	580,866	492,731	374,825	591,276	466,123	495,392	376,301	571,122	482,455	821,005	591,762	626,015	
ไตรมาสแรก	1,329,311	967,142	1,287,914	1,902,223	1,486,612	1,040,673	1,840,212	1,462,792	1,480,284	1,387,450	1,786,056	1,607,095	2,075,533	1,944,922	1,791,117	621,407
เมย.	501,622	349,076	309,502	374,147	417,077	418,520	547,554	379,246	403,915	547,252	483,273	556,881	800,361	588,838	599,232	
พค.	372,490	426,268	286,035	526,393	518,318	396,191	427,058	473,077	557,074	634,543	646,631	586,875	831,376	597,570	665,334	
มย.	505,072	409,752	270,873	533,577	425,083	473,177	495,114	537,306	396,904	611,925	498,500	532,499	946,430	588,818	659,296	
ไตรมาสที่ 2	1,379,184	1,185,096	866,410	1,434,117	1,360,478	1,287,888	1,469,726	1,389,629	1,357,893	1,793,720	1,628,404	1,676,255	2,578,167	1,775,226	1,923,862	
กค.	456,637	532,645	271,935	405,274	415,273	425,167	529,767	615,205	544,933	523,064	533,432	684,057	1,003,889	561,690	553,948	
สค.	304,923	459,738	348,856	376,875	413,516	412,798	525,671	632,679	493,681	699,300	574,400	699,916	738,805	628,221	525,788	
กย.	308,614	297,151	390,331	435,860	312,445	462,548	416,133	623,196	521,024	722,541	565,366	633,782	879,905	560,741	624,922	
ไตรมาสที่ 3	1,070,174	1,289,534	1,011,122	1,218,009	1,141,234	1,300,513	1,471,571	1,871,080	1,559,638	1,944,905	1,673,198	2,017,755	2,622,599	1,750,652	1,704,658	
ตค.	310,211	429,540	422,637	337,186	352,704	465,190	461,287	564,073	697,394	813,038	908,034	716,841	1,089,458	600,084	697,756	
พย.	332,374	415,229	517,985	425,557	429,231	435,278	526,719	658,781	727,417	805,751	682,724	727,684	964,682	592,664	661,410	
ธค.	385,320	518,128	651,224	622,232	480,125	742,667	639,340	767,664	776,768	800,503	567,222	851,784	809,786	640,798	636,716	
ไตรมาสที่ 4	1,027,905	1,362,897	1,591,846	1,384,975	1,262,060	1,643,135	1,627,346	1,990,518	2,201,579	2,419,292	2,157,980	2,296,309	2,863,926	1,833,546	1,995,882	
ปริมาณรวม	4,806,574	4,804,669	4,757,292	5,939,324	5,250,384	5,272,209	6,408,855	6,714,019	6,599,394	7,545,367	7,245,638	7,597,414	10,140,225	7,304,346	7,415,519	621,407
มูลค่ารวม	36,214	32,946	38,201	46,792	48,783	60,619	85,394	72,324	68,102	69,261	67,193	76,368	110,376	90,874	97,226	8,603

ที่มา : สภาหอการค้าแห่งประเทศไทย (ตั้งแต่ปี 2541 - ปัจจุบันเป็นข้อมูลจากกรมการค้าต่างประเทศ)

กรมการค้าภายใน

Exp001-1 แผ่นราคาข้าว Top Hit 02/vv/D65

มันสำปะหลัง

1. ผลผลิตและความต้องการใช้	2546/47	2547/48	2548/49	ปี 2549/50*
(ล้านตันหัวมันสด)				
ผลผลิตของไทย	21.44	16.94	22.58	25.28
พื้นที่เพาะปลูก (ล้านไร่)	6.61	6.16	6.69	7.12
การส่งออก (ล้านตันผลิตภัณฑ์)				ประมาณการ
- มันเส้น	2.81	2.77	3.82	3.72
- มันอัดเม็ด	2.21	0.26	0.39	0.20
- แป้งมัน	1.61	1.60	2.31	2.66
2. ต้นทุนการผลิตหัวมันสด (บาท/กก.)	0.88	0.92	0.84	0.85
3. ราคา (บาท/กก.)				(ม.ค.50)
หัวมันสดทะเลเกษตรกรขายได้	0.87	1.31	1.21	1.12
หัวมันสดเชื่อแป้ง 25% จนครราชสีมา	1.06	1.50	1.20	1.18
มันอัดเม็ด FOB (US\$/ตัน)	71.06	-	111.00	110.50
แป้งมัน FOB (US\$/ตัน)	181.66	232.50	245.00	250.00

4. นโยบายและมาตรการ ปี 2548/49

คณะกรรมการ คชก. มีมติเมื่อวันที่ 7 ธันวาคม 2548 4 พฤษภาคม และ 19 มิถุนายน 2549 เห็นชอบให้รับจํานำหัวมันสดจากเกษตรกรรายละไม่เกิน 500 ตัน หรือเป็นวงเงินไม่เกินรายละ 750,000 บาท ปริมาณหัวมันสด 5 ล้านตัน เพื่อแปรสภาพเป็นมันเส้นและแป้งมัน ระยะเวลารับจํานำเดือนธันวาคม 2548 – พฤษภาคม 2549 โดยราคารับจํานำหัวมันสด เชื่อแป้ง 25% ณ จุดรับจํานำเดือนธันวาคม 2548 กก.ละ 1.30 บาท และเดือนมกราคม – พฤษภาคม 2549 กก.ละ 1.50 บาท ทั้งนี้ ให้เริ่มดำเนินการเมื่อราคาหัวมันสดต่ำกว่าหรือมีแนวโน้มว่าจะต่ำกว่าราคาที่กำหนดให้รับจํานำ

- ผลดำเนินการ ออกส. เปิดรับจํานำ ณ ลานมัน รวม 124 จุด ใน 20 จังหวัด มีเกษตรกรมาจํานำ 26,750 ราย หัวมันสด 777,879 ตัน แปรสภาพเป็นมันเส้น 326,840 ตัน จําหน่ายทั้งหมดแล้ววันที่ 5 มิถุนายน 2549 ผู้ซื้อรับมอบแล้ว 271,968 ตัน (31 ม.ค.50) คงเหลือยังไม่ได้รับมอบ 54,872 ตัน ซึ่งครบกำหนดรับมอบภายในวันที่ 30 พฤศจิกายน 2549 (ไถ่ถอน 5,420 ตันและจ่ายคืน 17 ตัน ตัดน้ำหนัก 221 ตัน)

5. นโยบายและมาตรการ ปี 2549/50

คณะกรรมการนโยบายและมาตรการช่วยเหลือเกษตรกร (คชก.) ได้มีมติเมื่อวันที่ 2 พฤศจิกายน 2549 เห็นชอบมาตรการแทรกแซงตลาดมันสำปะหลัง ปี 2549/50 ด้วยการรับจํานำหัวมันสำปะหลังสดจากเกษตรกร ปริมาณการรับจํานำหัวมันสำปะหลังสดรวม 7.5 ล้านตัน เพื่อแปรรูปเป็นมันเส้นและแป้งมันสำปะหลัง ระยะเวลารับจํานำ เดือนพฤศจิกายน 2549 – เมษายน 2550 กำหนดราคารับจํานำมันสำปะหลังสด เชื่อแป้ง 25% ณ จุดรับจํานำเป็นขั้นบันไดเดือนพฤศจิกายน 2549 กก.ละ 1.25 บาท เพิ่มขึ้นเดือนละ 0.05 บาท เป็น กก.ละ 1.50 บาท ในเดือนเมษายน 2550

ปริมาณการรับจำนำหัวมันสำปะหลังสดรวม 7.5 ล้านตัน เพื่อแปรรูปเป็นมันเส้นและแป้งมันสำปะหลัง ระยะเวลารับจำนำ เดือนพฤศจิกายน 2549 – เมษายน 2550 กำหนดราคารับจำนำมันสำปะหลังสด เชื้อแป้ง 25% ณ จุดรับจำนำเป็นขั้นบันไดเดือนพฤศจิกายน 2549 กก.ละ 1.25 บาท เพิ่มขึ้นเดือนละ 0.05 บาท เป็น กก.ละ 1.50 บาท ในเดือนเมษายน 2550

การดำเนินการ 1) ผู้สมัครเข้าร่วมโครงการฯ แล้ว จำนวน 341 ราย ใน 28 จังหวัด แยกเป็นโรงแป้ง 28 โรง ลานมัน 313 ราย ณ 31 มกราคม 2550 เปิดจุดรับจำนำแล้ว ลานมัน 137 รายใน 18 จังหวัด และโรงแป้ง 13 โรง เกษตรกรนำผลผลิตมาจำนำรวม 194,140 ตัน แปรรูปเป็นมันเส้น 44,869 ตัน แป้งมัน 19,853 ตัน 2) กษ. จดทะเบียนเกษตรกรผู้ปลูกมันสำปะหลัง ณ 30 มกราคม 2550 รวม 154,471 ราย ผลผลิตรวม 16,608,078 ตัน 3) ช.ก.ส. ผ่อนผันชำระหนี้ของเกษตรกรถึงเดือนพฤษภาคม 2550

6. สถานการณ์ ปี 2549/50

6.1 ในประเทศ

ผลผลิตปี 2549/50 ในเดือนมกราคม 2550 ปริมาณออกสู่ตลาดร้อยละ 50 ของผลผลิตทั้งหมด (25.28 ล้านตัน) เนื่องจากเกษตรกรมีแรงงานในการขุดหัวมันมากขึ้น แต่ยังมีบางส่วนรอราคาเพื่อเข้าร่วมโครงการรับจำนำฯ โดยราคารับซื้อหัวมันสด เชื้อแป้ง 25% ณ โรงแป้ง จังหวัดนครราชสีมา กก.ละ 1.12-1.24 บาท ส่วนราคารับซื้อหัวมันสำปะหลังสดชนิดละ ณ ลานมัน อยู่ที่ กก.ละ 1.10 – 1.15 บาท ทรงตัวเท่าเดือนก่อน (ช.ค.49) ซึ่งในภาคตะวันออกเฉียงเหนือระดับราคายังต่ำกว่าราคารับจำนำมาก ทำให้เกษตรกรจำนำหัวมันกับทางภาครัฐมากขึ้น ส่วนภาคตะวันออก ราคาซื้อหัวมันสดสูงขึ้น อยู่ในเกณฑ์ใกล้เคียงกับราคารับจำนำ (ม.ค.50 กก.ละ 1.35 บาท) เนื่องจากผู้ประกอบการมีความต้องการวัตถุดิบเพื่อแปรรูปส่งออกจำนวนมาก จึงแข่งขันกันรับซื้อ

สำหรับในเดือนกุมภาพันธ์ 2550 ราคามีแนวโน้มสูงขึ้น เนื่องจากภาวะการส่งออกมันเส้นไปจีน และแป้งมัน ไปอินโดนีเซียยังคงมีปริมาณการสั่งซื้ออย่างต่อเนื่อง

6.2 ต่างประเทศ

ตลาดต่างประเทศ โดยเฉพาะจีนมีความต้องการมันเส้นจากไทยอย่างต่อเนื่องเพื่อใช้ผลิตแอลกอฮอล์ กรดมะนาว และเอทานอล จึงมีการสั่งซื้อล่วงหน้าเป็นจำนวนมาก ส่วนมันอัดเม็ด ราคาของไทยอยู่ในเกณฑ์สูงเมื่อเทียบกับราคาขี้น้ำในสหภาพยุโรป แม้ว่าขี้น้ำของยุโรปจะได้รับผลกระทบจากภาวะแห้งแล้ง ทำให้มีการสั่งซื้อมาไม่มากนัก สำหรับแป้งมันมีการสั่งซื้อจากไต้หวันและอินโดนีเซียอย่างต่อเนื่อง

สำนักส่งเสริมการค้าสินค้าเกษตร

กุมภาพันธ์ 2550

Agri_24,มันฯ F : รายเดือน50

ราคามันสำปะหลังและผลิตภัณฑ์

24 มี.ค. 2550 P : ราคาจับ (ปัจจุบัน)

	ต.ค.	พ.ย.	ธ.ค.	ม.ค.	ก.พ.	มี.ค.	เม.ย.	พ.ค.	มิ.ย.	ก.ค.	ส.ค.	ก.ย.	เฉลี่ย
ราคาหัวมันสดเกษตรกรขายได้ : สำนักงานเศรษฐกิจการเกษตร													
2543/44	0.56	0.64	0.67	0.67	0.66	0.68	0.69	0.83	0.99	1.06	1.03	0.93	0.69
2544/45	0.93	0.99	0.99	1.03	1.05	1.11	1.16	1.12	1.06	1.02	1.04	0.98	1.05
2545/46	0.91	0.94	0.97	0.93	0.94	0.93	0.93	0.92	0.91	0.88	0.82	0.81	0.93
2546/47	0.77	0.79	0.82	0.82	0.76	0.74	0.80	0.83	0.98	1.00	1.06	1.09	0.80
2547/48	1.04	1.10	1.20	1.30	1.39	1.48	1.47	1.40	1.30	1.30	1.40	1.30	1.33
2548/49	1.21	1.27	1.40	1.37	1.38	1.36	1.30	0.99	0.99	0.96	0.94	0.94	1.29
2549/50	0.87	1.00	1.13	1.12									1.03
2. ราคาส่งออก เอฟ.โอ.บี.มันเส้น													
2543/44	-	-	-	-	-	-	-	-	-	-	-	-	-
2544/45	-	-	-	-	-	2.98	3.03	3.03	3.06	3.04	3.11	3.07	3.05
2545/46	2.96	2.93	2.89	2.81	2.82	2.85	2.90	2.90	2.82	2.83	2.82	2.82	2.86
2546/47	2.81	2.90	2.96	2.84	2.72	2.63	2.90	3.11	3.33	3.54	3.80	3.80	3.11
2547/48	3.29	3.29	3.40	3.76	4.00	4.36	4.46	4.51	4.73	4.83	4.76	4.73	4.18
2548/49	4.56	4.35	4.21	4.02	4.04	3.75	3.86	3.95	4.35	4.37	4.25	4.25	4.16
2549/50	4.22	3.94	4.20	4.02									4.10
ราคาส่งออก เอฟ.โอ.บี.แป้งมัน													
2543/44	6.44	6.53	6.65	6.66	6.58	7.32	7.74	8.06	8.34	8.51	8.15	7.75	7.39
2544/45	7.75	7.80	7.62	7.83	7.96	8.42	8.76	8.53	8.03	7.52	7.71	7.46	7.95
2545/46	7.47	7.55	7.55	7.67	7.79	7.77	7.66	7.29	7.06	6.87	6.87	6.64	7.35
2546/47	6.52	6.65	7.11	6.91	6.61	6.89	7.16	7.68	7.82	7.84	7.95	7.95	7.26
2547/48	7.93	7.83	7.88	8.88	9.42	10.44	11.21	11.10	11.40	11.21	9.64	9.51	9.70
2548/49	9.47	9.19	9.30	8.97	9.01	8.32	8.49	8.32	8.39	8.23	7.77	7.73	8.60
2549/50	7.89	8.45	8.55	8.76									8.41

ที่มา : สำนักงานเศรษฐกิจการเกษตร , กรมการค้าภายใน , สมาคมการค้ามันสำปะหลังไทย

ปริมาณการส่งออกมันสำปะหลัง

หน่วย : ตัน

	ต.ค.	พ.ย.	ธ.ค.	ม.ค.	ก.พ.	มี.ค.	เม.ย.	พ.ค.	มิ.ย.	ก.ค.	ส.ค.	ก.ย.	รวม
ปริมาณการส่งออกมันเส้น													
2543/44	9,310	39,52	89	19,958	101,59	26,284	60,174	85,586	48,234	301,956	256,264	107,223	915,220
2544/45	36,866	10,080	70,804	108,895	167,816	70,205	163,913	153,604	52,746	139,801	154,008	168,695	1,297,434
2545/46	12,000	54,835	122,515	124,015	312,651	75,228	376,459	126,398	105,678	87,865	172,496	37,904	1,608,042
2546/47	46,915	92,409	258,108	328,407	171,706	157,904	226,123	211,811	427,336	221,686	278,619	202,177	2,623,202
2547/48	115,748	219,937	244,532	156,113	197,141	313,386	214,612	336,599	180,921	282,829	217,839	147,369	2,627,027
2548/49	136,728	273,082	316,322	294,264	407,051	283,804	171,660	258,455	313,228	486,538	258,133	306,519	3,505,784
2549/50	342,132	322,559	376,015										1,040,705
2. ปริมาณการส่งออกแป้งมันดิบ													
2543/44	91,317	102,577	100,613	91,048	96,617	78,061	62,317	64,637	58,491	48,049	75,586	71,348	940,661
2544/45	78,258	68,603	69,980	72,530	81,931	73,639	61,605	50,938	44,423	58,701	71,978	76,532	809,118
2545/46	88,302	93,664	75,146	106,524	108,849	104,626	97,088	71,693	70,054	66,297	71,929	90,960	1,045,132
2546/47	107,470	93,318	95,245	105,007	98,104	104,317	86,566	98,526	95,259	78,603	78,950	86,183	1,127,547
2547/48	102,786	91,678	88,689	66,634	70,098	87,556	74,581	66,437	72,005	62,656	75,018	121,694	979,833
2548/49	121,710	109,907	88,681	119,783	130,847	133,447	116,149	115,639	126,303	119,528	158,416	136,690	1,477,100
2549/50	175,912	183,936	155,158										515,007
ปริมาณการส่งออกแป้งมันแปรรูป													
2543/44	29,927	37,463	26,171	33,571	25,865	43,475	27,487	40,771	33,108	33,168	36,409	35,262	402,678
2544/45	35,759	42,813	34,041	38,408	29,786	40,569	41,079	44,292	36,904	39,512	32,680	37,523	453,356
2545/46	38,217	41,732	37,744	42,820	38,708	48,157	52,384	49,493	37,609	41,982	36,915	46,012	511,773
2546/47	42,095	42,209	47,131	45,083	51,189	53,509	61,390	53,635	55,170	47,928	53,435	58,410	611,184
2547/48	60,540	53,245	59,571	51,801	42,143	53,474	60,525	63,277	46,155	46,330	42,275	47,732	627,068
2548/49	45,758	50,978	46,046	45,621	48,813	65,884	45,164	61,049	43,391	49,570	47,470	52,430	602,174
2549/50	56,268	66,497	59,760										182,524

ที่มา : กรมศุลกากร

ปีการผลิต	ม.ค.	ก.พ.	มี.ค.	เม.ย.	พ.ค.	มิ.ย.	ก.ค.	ส.ค.	ก.ย.	ต.ค.	พ.ย.	ธ.ค.	เฉลี่ย
1. จังหวัดนครราชสีมา													
ปี 2541	1.24	1.58	1.94	2.28	2.15	2.15	2.20	1.80	1.46	1.28	1.35	1.10	1.71
ปี 2542	0.98	1.04	1.07	1.07	1.00	0.91	0.89	0.80	0.77	0.78	0.85	0.90	0.92
ปี 2543	0.82	0.79	0.79	0.83	0.83	0.80	0.84	0.79	0.73	0.72	0.74	0.83	0.79
ปี 2544	0.83	0.82	0.84	0.88	1.03	1.14	1.30	1.30	1.24	1.16	1.18	1.18	1.08
ปี 2545	1.16	1.17	1.27	1.33	1.31	1.32	1.26	1.16	1.14	1.06	1.06	1.16	1.20
ปี 2546	1.07	1.05	0.98	1.02	1.00	0.97	0.96	0.96	0.93	0.91	0.95	1.02	0.99
ปี 2547	0.99	0.95	0.96	1.04	1.13	1.18	1.21	1.21	1.17	1.12	1.20	1.29	1.12
ปี 2548	1.49	1.53	1.59	1.65	1.68	1.68	1.65	1.54	1.52	1.45	1.46	1.52	1.56
ปี 2549	1.43	1.41	1.32	1.27	1.18	1.17	1.12	1.06	1.06	1.06	1.15	1.18	1.20
ปี 2550	1.18												1.18
2. จังหวัดกาฬสินธุ์													
ปี 2541	1.26	1.37	1.66	1.70	1.83	1.90	1.88	1.64	1.38	1.22	1.24	1.18	1.52
ปี 2542	0.94	0.98	0.99	1.03	0.98	0.84	0.79	0.73	0.57	0.62	0.74	0.88	0.84
ปี 2543	0.89	0.83	0.79	0.80	0.75	0.72	0.69	0.65	0.62	0.61	0.65	-	0.73
ปี 2544	0.70	0.74	0.76	0.80	0.92	1.05	1.18	1.02	1.05	1.08	1.08	1.13	0.96
ปี 2545	1.15	1.19	1.24	1.25	1.25	1.23	1.14	1.04	0.92	0.94	1.02	1.07	1.12
ปี 2546	1.07	1.07	1.05	1.05	1.00	0.96	0.89	0.86	0.82	0.80	0.86	0.99	0.95
ปี 2547	0.96	0.86	0.86	0.90	0.94	1.11	1.05	1.05	1.07	1.13	1.16	1.17	1.02
ปี 2548	1.27	1.40	1.56	1.63	1.67	1.64	1.47	1.23	1.23	1.25	1.28	1.28	1.41
ปี 2549	1.48	1.48	1.44	1.25	1.16	1.08	1.03	0.95	0.89	0.91	1.08	1.23	1.17
ปี 2550	1.22												1.22
3. จังหวัดชลบุรี													
ปี 2541	1.22	1.42	1.60	1.77	1.75	-	-	1.42	1.25	1.02	1.08	0.93	1.35
ปี 2542	0.98	0.96	1.04	1.03	0.98	0.82	0.71	0.68	0.69	0.69	0.71	0.76	0.84
ปี 2543	0.71	0.66	0.65	0.70	0.71	0.71	0.72	0.72	0.69	0.65	0.66	0.72	0.69
ปี 2544	0.76	0.80	0.81	0.85	0.94	1.06	1.23	1.16	1.10	1.10	1.15	1.16	1.01
ปี 2545	1.13	1.14	1.14	1.23	1.22	1.14	1.00	1.00	1.02	1.00	0.98	1.04	1.09
ปี 2546	1.06	1.02	0.95	0.91	0.89	0.85	0.86	0.87	0.91	0.87	0.87	0.95	0.92
ปี 2547	0.92	0.83	0.86	0.99	1.05	1.12	1.14	1.20	1.23	1.18	1.20	1.30	1.09
ปี 2548	1.37	1.49	1.63	1.72	1.57	1.56	1.53	1.51	1.43	1.35	1.44	1.53	1.51
ปี 2549	1.46	1.37	1.34	1.26	1.19	1.19	1.16	1.06	1.04	1.05	1.24	1.26	1.22
ปี 2550	1.32												1.32
4. เฉลี่ย 3 จังหวัด													
ปี 2541	1.24	1.46	1.73	1.92	1.91	2.03	2.04	1.62	1.36	1.17	1.22	1.07	1.56
ปี 2542	0.97	0.99	1.03	1.04	0.99	0.86	0.80	0.74	0.68	0.70	0.77	0.85	0.87
ปี 2543	0.81	0.76	0.74	0.78	0.76	0.74	0.75	0.72	0.68	0.66	0.68	0.78	0.74
ปี 2544	0.76	0.79	0.80	0.84	0.96	1.08	1.24	1.16	1.13	1.11	1.14	1.16	1.01
ปี 2545	1.15	1.17	1.22	1.27	1.26	1.23	1.13	1.07	1.03	1.00	1.02	1.09	1.14
ปี 2546	1.07	1.05	0.99	0.99	0.96	0.93	0.90	0.90	0.89	0.86	0.89	0.99	0.95
ปี 2547	0.96	0.88	0.89	0.98	1.04	1.14	1.13	1.15	1.16	1.14	1.19	1.25	1.08
ปี 2548	1.38	1.47	1.59	1.67	1.64	1.63	1.55	1.43	1.39	1.35	1.39	1.44	1.49
ปี 2549	1.46	1.42	1.37	1.26	1.18	1.15	1.10	1.02	1.00	1.01	1.16	1.22	1.19
ปี 2550	1.24												1.24

ยางพารา

1. ผลผลิตและความต้องการใช้		ปี 2546	ปี 2547	ปี 2548	ปี 2549	ปี 2550
		(ประมาณการ)				
ผลผลิตโลก	(ล้านตัน)	7.99	8.65	8.68	9.23	9.49
การใช้ของโลก	(ล้านตัน)	7.96	8.32	8.74	8.82	9.26
ผลผลิตไทย	(ล้านตัน)	2.86	2.97	2.97	3.01	3.24
การใช้ภายในประเทศ	(ล้านตัน)	0.30	0.30	0.32	0.32	0.34
ปริมาณส่งออก	(ล้านตัน)	3.11	3.02	2.95	3.06	2.90
มูลค่าส่งออก	(ล้านบาท)	115,827	137,604	148,868	205,374	188,305

ที่มา : IRSG , สำนักงานเศรษฐกิจการเกษตร, กรมศุลกากร

2. ต้นทุน (บาท/กก.)		27.93	31.80	34.14	38.55	38.55
3. ราคา (บาท/กก.)						มก.50
ยางแผ่นดิบชั้น 3		37.63	44.61	52.19	68.18	61.08
(เกษตรกรขายได้)						
ยางแผ่นรมควันชั้น 3		43.26	51.51	60.34	80.03	75.04
(เอฟ . โอ . บี .ท่าเรือกรุงเทพฯ)						
ยางแผ่นรมควันชั้น 3		43.61	51.01	59.72	78.71	75.21
(ซื้อขายล่วงหน้า ตลาดสิงคโปร์)						

4. สภาพปัญหาและการแก้ไขปัญหา

4.1 ในช่วงที่ผ่านมา (ปี 2535 – ปี 2544) ได้เกิดปัญหาราคายางพาราดกต่ำ กระทรวงเกษตรฯ โดยองค์การสวนยาง (อศย.) ได้แทรกแซงตลาดอย่างต่อเนื่อง โดยใช้เงินกู้จากธนาคารกรุงไทยรวมประมาณ 21,000 ล้านบาท เพื่อใช้หมุนเวียนรับซื้อยาง และเกิดภาวะขาดทุนในการดำเนินการประมาณ 15,000 ล้านบาท

4.2 ได้มีการจัดตั้งบริษัทร่วมทุนยาง 3 ประเทศ (ไทย อินโดนีเซีย และมาเลเซีย) มีวัตถุประสงค์เพื่อรักษาเสถียรภาพราคายาง ซึ่งเป็นที่คาดว่าจะทำให้ราคายางเคลื่อนไหวอยู่ในเกณฑ์สูงอย่างยั่งยืน และประเทศผู้ผลิตมีอำนาจต่อรองและการจัดการด้านการตลาด ทั้งนี้ กรม.ได้มีมติ (28 เม.ย.46) เห็นชอบให้จัดสรรเงิน 100 ล้านเหรียญสหรัฐฯ หรือ 4,400 ล้านบาท ใช้จ่ายลงทุนในบริษัทร่วมทุนฯ

4.3 กรม.ได้มีมติ (25 กค.49) เห็นชอบการแก้ไขปัญหายางพาราจังหวัดชายแดนภาคใต้ตามที่สำนักงานสภาพความมั่นคงแห่งชาติเสนอโดยขยายระยะเวลาโครงการตลาดกลางยางพาราเคลื่อนที่ระดับอำเภอใน 3 จังหวัดชายแดนภาคใต้ (ปัตตานี ยะลา และนราธิวาส) และให้ชะลอการขอดำเนินการจัดตั้งตลาดกลางยางพาราจังหวัดยะลาไว้ก่อน

5. สถานการณ์ปัจจุบัน

5.1 สถานการณ์ตลาดโลก

ผลผลิตยางธรรมชาติของโลกมีประมาณ 9.49 ล้านตัน เพิ่มขึ้นจากปี 2549 จำนวน 0.26 ล้านตัน หรือคิดเป็นร้อยละ 2.81 เนื่องจากการขยายพื้นที่ปลูกยางในเอเชีย ได้แก่ อินโดนีเซีย อินเดีย และเวียดนาม ส่วนการใช้ยางธรรมชาติของโลก ประมาณ 9.26 ล้านตัน เพิ่มขึ้นจากปีที่ผ่านมา 0.31 ล้านตัน หรือคิดเป็นร้อยละ 3.46 เนื่องจากความต้องการใช้ในอุตสาหกรรมยานยนต์ขยายตัวเพิ่มขึ้น

5.2 สถานการณ์ภายในประเทศ

ราคายางเคลื่อนไหวสูงขึ้น เนื่องจากเริ่มเข้าสู่ช่วงต้นยางผลัดใบในบางพื้นที่ของภาคตะวันออก และภาคใต้ตอนบน และมีฝนตกในแหล่งผลิตภาคใต้ ประกอบกับผู้ส่งออกเร่งรับซื้อเพื่อทยอยส่งมอบให้ผู้ใช้ในต่างประเทศด้วย

สำนักส่งเสริมการค้าสินค้าเกษตร
กรมการค้าภายใน
กุมภาพันธ์ 2550

ราคายางพาราภายในประเทศและต่างประเทศ

ราคายาง (1)

พ.ค.49

หน่วย :บาท/กก.

ปี	มค.	กพ.	มีค.	เมย.	พค.	มิย.	กค.	สค.	กย.	ตค.	พย.	ธค.	เฉลี่ย
1. ราคายางแผ่นดิบชั้น 3 ที่เกษตรกรขายได้													ที่มา : สำนักงานเศรษฐกิจการเกษตร
2544	21.75	21.74	20.72	22.01	23.82	24.34	22.60	21.30	19.46	19.11	18.53	15.93	20.94
2545	20.15	22.58	23.60	23.32	24.25	29.90	28.82	30.15	32.35	30.00	29.97	30.16	27.10
2546	32.43	34.82	38.60	36.52	35.23	36.92	35.59	36.94	38.37	43.45	42.94	39.76	37.63
2547	41.41	41.85	44.57	45.94	47.63	49.72	46.06	44.54	44.68	45.53	43.44	39.94	44.61
2548	39.14	41.99	43.50	44.68	46.52	52.22	59.75	58.21	61.47	61.93	56.30	60.57	52.19
2549	65.28	69.79	71.96	73.50	81.22	93.45	82.76	69.98	55.71	57.12	47.98	49.47	68.19
2550	63.06												63.06
2. ราคายางแผ่นดิบชั้น 3 ตลาดหาดใหญ่													ที่มา : สถาบันวิจัยยาง
2544	23.53	23.48	22.37	24.11	25.54	27.15	23.92	22.75	24.41	21.04	21.24	22.10	23.47
2545	21.79	23.96	25.63	25.95	26.90	34.52	30.83	32.35	34.08	31.90	32.04	31.57	29.29
2546	37.83	37.30	41.17	40.89	38.40	41.21	39.17	39.28	41.93	48.32	45.44	43.02	41.16
2547	42.93	44.06	47.25	49.09	50.53	52.10	47.40	46.28	46.35	47.32	44.89	42.94	46.76
2548	42.94	42.68	45.71	48.01	47.77	58.17	66.76	62.91	69.89	70.12	60.00	66.36	56.78
2549	68.90	73.47	75.20	67.98	88.89	97.58	84.92	73.17	68.73	60.54	51.02	54.99	72.12
2550	67.50												67.50
3. ราคาส่งออกยางแผ่นรมควันชั้น 3 (เอฟ.โอ.บี) ทำเรือกรุงเทพฯ													ที่มา : สถาบันวิจัยยาง/สนง.กองทุนสงเคราะห์การทำสวนยาง
2544	26.15	25.91	25.39	26.07	26.90	27.69	27.39	26.15	24.42	23.80	23.10	21.08	25.34
2545	24.20	27.06	29.06	29.28	29.78	37.46	34.86	35.83	38.42	36.45	36.20	36.10	32.89
2546	36.25	39.35	41.13	40.70	41.48	43.30	41.50	43.45	43.70	45.60	53.08	49.55	43.26
2547	48.15	49.68	52.35	52.82	54.10	55.88	52.60	51.70	51.17	52.48	50.30	46.83	51.51
2548	45.92	47.53	50.42	52.29	53.61	58.73	72.20	66.72	70.15	70.19	67.30	69.01	60.34
2549	74.09	82.05	81.16	82.27	93.47	104.25	96.73	83.65	68.98	69.81	60.83	63.01	80.03
2550	75.04												75.04
4. ราคาส่งออกยางแผ่นรมควันชั้น 3 ตลาดมาเลเซีย (เอฟ.โอ.บี)													ที่มา : สถาบันวิจัยยาง
2542	24.31	23.22	22.11	20.77	20.66	20.54	19.56	19.78	22.18	24.07	27.01	24.80	22.42
2543	23.02	26.60	25.61	25.93	26.92	26.01	25.46	27.29	26.94	28.05	27.80	28.03	26.47
2544	27.53	26.34	24.24	25.63	26.99	27.37	26.05	25.97	23.71	23.74	23.10	22.86	25.29
2545	23.41	26.02	28.70	29.51	29.52	29.91	37.98	37.92	38.00	34.66	34.86	34.78	32.11
2546	35.20	-	-	-	-	-	-	-	-	-	-	-	35.20
5. ราคายางแผ่นรมควันชั้น 3 ตลาดสิงคโปร์ (เอฟ.โอ.บี)													ที่มา : สถาบันวิจัยยาง
2544	26.12	25.67	25.07	26.55	27.27	28.56	27.86	25.70	25.04	23.27	23.10	23.20	25.62
2545	23.40	26.71	27.87	28.28	28.84	32.32	33.29	38.06	36.93	36.16	36.20	36.22	32.02
2546	38.81	41.31	45.02	40.29	39.78	40.24	40.09	43.30	44.40	50.65	50.27	49.20	43.61
2547	48.36	50.38	52.56	53.69	53.52	54.81	51.28	51.26	50.93	52.20	46.59	46.52	51.01
2548	45.91	48.67	50.08	51.36	52.48	57.98	70.96	66.72	68.58	69.27	66.12	68.46	59.72
2549	72.97	81.57	80.80	81.18	92.40	102.48	93.10	81.44	67.65	68.27	59.82	62.83	78.71
2550	75.21												75.21
6. ราคายางสด ที่เกษตรกรขายได้													ที่มา : สำนักงานเศรษฐกิจการเกษตร
2544	19.46	20.99	20.54	20.76	21.92	23.50	22.66	20.57	19.27	17.53	17.35	13.84	19.87
2545	17.47	20.40	22.35	23.92	23.93	26.78	27.86	25.71	28.61	27.95	26.80	27.99	24.98
2546	30.13	32.07	37.78	39.59	37.46	38.87	35.08	37.61	38.21	42.76	41.15	36.39	37.26
2547	41.90	43.21	44.55	46.39	46.70	49.48	45.05	42.42	43.23	44.00	42.31	35.88	43.76
2548	35.88	43.44	47.37	48.13	47.77	52.90	57.61	57.40	59.48	61.98	57.50	60.57	52.50
2549	65.51	71.21	76.51	76.65	82.46	90.55	77.42	67.35	50.10	57.93	48.47	50.85	67.92
2550	64.74												64.74
7. ราคาส่งออก F.O.B. หน้ายางชั้น ตลาดกรุงเทพฯ													ที่มา : สำนักงานเศรษฐกิจการเกษตร
2544	21.09	21.03	21.05	21.55	21.84	22.75	22.13	21.40	20.28			18.34	21.15
2545	20.52	22.54	24.00	24.57	24.69	27.08	26.31	26.63	28.18	27.54	27.39	27.99	25.62
2546	29.23	30.24	35.15	36.50	34.42	34.55	34.63	34.52	34.60	35.10	41.70	41.66	35.19
2547	39.16	39.79	40.47	40.40	40.60	41.70	40.62	39.79	39.90	40.37	47.40	36.80	40.58
2548	35.39	36.62	38.83	40.44	40.85	44.20	50.20	49.25	51.60	52.49	55.50	50.45	45.49
2549	52.42	61.54	63.16	60.84	72.08	72.66	67.36	57.09	46.57	50.40	43.90	42.31	57.53
2550	50.80												50.80

ไก่เนื้อ

	2546	2547	2548	2549	2550
					(ประมาณการ)
1. ผลผลิต (ล้านตัว)	1,117.08	694.36	817.24	934.85	1,116.73
(พันตัน)	1,264.36	873.23	1,027.76	1,175.67	1,404.40
2. การใช้ภายในประเทศ (พันตัน)	764.96	672.43	791.13	838.82	983.08
3. การส่งออก - ปริมาณ (ล้านตัน)	0.497	0.200	0.240	0.260	na
- มูลค่า (ล้านบาท)	40,685	22,602	28,148	29,438	na
4. ต้นทุนการผลิต (บาท/กก.)	25.18	25.83	30.32	33.70	na
				(พ.ย.49)	
5. ราคาไก่มีชีวิต หน้าโรงฆ่า กทม. (บาท/กก.)	26.75	24.54	32.30	28.17	25.57
					(ม.ค.50)

6. สถานการณ์ ปี 2550

6.1 การผลิต / การใช้ภายในประเทศ สำนักงานเศรษฐกิจการเกษตร (สศก.) ประมาณการผลผลิตไก่เนื้อมีชีวิตปี 2550 เพิ่มขึ้นจาก ปี 2549 ร้อยละ 19.46 สำหรับความต้องการใช้ คาดว่าจะเพิ่มขึ้นร้อยละ 17.20 โดยมีอัตราการบริโภคประมาณ 14 กก./คน/ปี (ข้อมูลสมาคมผู้ผลิตไก่เพื่อส่งออกไทย)

6.2 การส่งออก สมาคมผู้ผลิตไก่เพื่อส่งออกไทยกำหนดเป้าหมายการส่งออก ปี 2550 ไว้จำนวน 290,000 – 300,000 ตัน เพิ่มขึ้นจากเป้าหมายปี 2549 ซึ่งกำหนดไว้ 280,000 ตัน

7. สถานการณ์ปัจจุบัน

7.1 ปริมาณผลผลิต ผลผลิตไก่มีชีวิตมีประมาณ 16 – 17 ล้านตัวต่อสัปดาห์ เข้าสู่โรงงานชำแหละ 2 ประเภท คือ (1) ผู้ส่งออกประมาณ 14 ล้านตัวต่อสัปดาห์ (85%) ส่งออกเป็นเนื้อไก่ประมาณ 25% และจำหน่ายภายในประเทศเป็นไก่สดทั้งตัวและชิ้นส่วนประมาณ 60% (2) ภายในประเทศ ประมาณ 3 ล้านตัวต่อสัปดาห์ จำหน่ายภายในประเทศเป็นไก่สดทั้งตัวและชิ้นส่วนทั้งหมด

7.2 ราคา / ปัญหา ราคาไก่มีชีวิตอ่อนตัวลง จาก กก.ละ 30 – 31 บาท ในสัปดาห์แรกของเดือนมกราคม 2550 เหลือ กก.ละ 20 – 21 บาท ในสัปดาห์ที่ 4 ของเดือนมกราคม 2550 ต่ำกว่าต้นทุนการผลิต ซึ่ง อยู่ที่ประมาณ กก.ละ 30 บาท (สมาคมผู้เลี้ยงไก่เนื้อ) โดยมีสาเหตุจากปริมาณไก่เนื้อที่เพิ่มขึ้นจากการขยายการเลี้ยง และอาจจะเกิดจากผู้ส่งออกบางรายได้นำไก่เนื้อมีชีวิตส่วนเกินออกจำหน่ายให้โรงงานชำแหละภายในประเทศในราคาถูกแทนการเข้าโรงงานชำแหละของตนเอง

ปี 2545 - 2550

หน่วย : บาท/กก.

ปี	ม.ค.	ก.พ.	มี.ค.	เม.ย.	พ.ค.	มิ.ย.	ก.ค.	ส.ค.	ก.ย.	ต.ค.	พ.ย.	ธ.ค.	เฉลี่ย
ราคาขายส่งลูกไก่เนื้อทั่วไป (บาท/ตัว)													
2545	12.00	12.00	11.29	4.30	6.15	9.00	7.19	4.38	3.00	3.00	3.00	4.67	6.67
2546	4.45	2.16	2.00	7.22	10.16	12.29	13.00	10.55	6.36	5.61	8.05	7.27	7.43
2547	7.75	7.00	10.00	10.00	8.00	8.00	6.18	7.14	9.73	7.90	7.00	7.45	8.01
2548	8.80	9.53	11.00	11.59	12.37	11.18	12.68	14.14	15.00	15.00	13.09	12.60	12.25
2549	13.00	11.68	6.48	9.00	8.70	4.53	4.53	4.82	4.50	8.19	11.27	9.58	8.02
2550	7.62												
ราคาขายส่งไก่มีชีวิตหน้าโรงฆ่า กทม.													
2545	31.27	31.00	30.10	22.25	23.20	25.95	25.93	22.10	21.38	22.50	22.55	24.31	25.21
2546	23.05	19.74	19.60	28.42	31.21	32.93	35.00	32.20	22.47	23.81	28.05	24.48	26.75
2547	25.70	14.08	26.25	30.11	27.57	26.12	24.45	23.68	27.43	22.20	21.20	25.65	24.54
2548	29.63	30.34	30.67	32.35	30.05	30.30	30.55	36.23	38.23	38.60	29.91	30.75	32.30
2549	34.00	28.76	25.72	29.63	30.55	23.61	25.32	24.16	22.98	28.10	32.23	33.00	28.17
2550	25.58												
ราคาขายปลีกไก่สดทั้งตัว (รวมเครื่องใน)													
2545	48.09	48.40	47.50	43.48	43.75	45.45	45.50	44.19	44.50	43.68	43.50	43.50	45.13
2546	42.14	41.00	39.67	43.17	47.29	49.00	49.00	48.48	44.93	45.67	48.48	45.98	45.40
2547	47.85	42.50	46.98	52.08	50.28	45.50	43.90	43.73	48.73	43.05	39.98	44.45	45.75
2548	49.53	52.50	51.61	53.65	51.95	51.00	51.08	55.91	56.43	54.05	51.32	50.50	52.46
2549	53.18	51.55	49.00	51.00	50.85	46.39	46.39	46.14	43.40	45.50	50.25	51.00	48.72
2550	47.83												

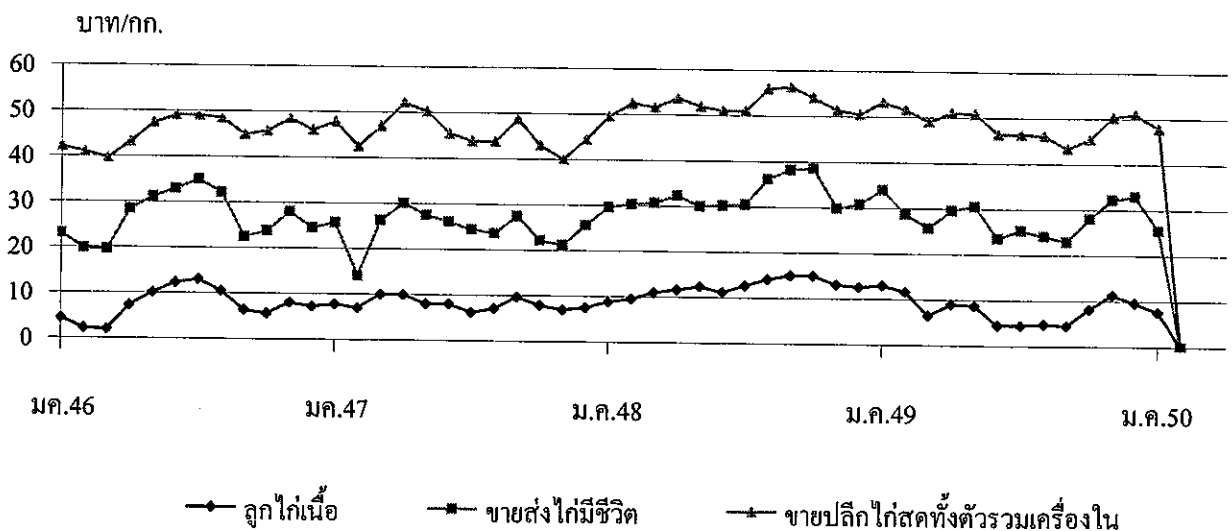

กึ่ง

1. ผลผลิตและความต้องการใช้	ปี 2547	ปี 2548	ปี 2549	ปี 2550
ผลผลิต โลก (ตัน)	1,586,250	1,701,000	1,945,000	na
ผลผลิต ไทย (ตัน)	392,000	422,784	507,000	624,000
ความต้องการใช้ภายใน (ตัน)	33,000	35,000	40,000	60,000
การนำเข้า ปริมาณ (ตัน)	24,405	23,532	24,355	na
มูลค่า (ล้านบาท)	3,356	3,073	2,960	na
การส่งออก ปริมาณ (ตัน)	283,029	282,938	346,309	na
มูลค่า (ล้านบาท)	71,616	71,594	86,536	na
2. ราคา กุ้งกุลาดำ ณ ตลาดกลางสมุทรสาคร	185.00	181.00	166	138.00
ขนาด 50 ตัว/กก. (บาท/กก.)				ม.ค.50
3. ต้นทุนการผลิต				
- กุ้งกุลาดำ	157.00	135.15	138.49	na
- กุ้งขาวแวนนาไม	94.40	87.83	96.63	na

4. สภาพปัญหา/สาเหตุ

ราคากุ้งได้ลดลงอย่างต่อเนื่อง ตั้งแต่กลางเดือนมีนาคม 2548 เนื่องจาก 1) สหรัฐฯ ประกาศมาตรการเรียกเก็บภาษีตอบโต้การทุ่มตลาด และกำหนดการวางหลักทรัพย์ค้ำประกัน (Continuous Bond) ทำให้ผู้ส่งออกรายเล็กขาดเงินทุนหมุนเวียนในการดำเนินการธุรกิจต้องหยุดส่งออกชั่วคราว ทำให้การส่งออกกุ้งไปสหรัฐฯชะงักตัว 2) การเลื่อนกำหนดการประกาศอัตราพิเศษทางภาษีศุลกากร (GSP) ของสหภาพยุโรป ทำให้ผู้ส่งออกขาดความเชื่อมั่นที่ส่งออกกุ้งไปตลาดดังกล่าว 3) ปัญหาราคาน้ำมันแพงและค่าเงินบาทที่แข็งตัวส่งผลกระทบต่อต้นทุนการผลิตและการแปรรูปกุ้ง

5. การแก้ไขปัญหา

1) ปี 2548/49 คณะกรรมการ คชก. มีมติ (7 มี.ย., 21 พ.ย. 48, 26 ต.ค. 49) อนุมัติให้ดำเนินการแก้ไขปัญหากุ้งขาวแวนนาไมและกุ้งกุลาดำ ปี 2548/49 โดยวิธีการรับจํานำ ปริมาณรวมทั้งสิ้น 10,000 ตัน ระยะเวลารับจํานำ มี.ย.-ก.ย. 48 (ขยายเวลาเฉพาะกุ้งกุลาดำถึง ม.ค. 49) ระยะเวลาไถ่ถอนภายใน 4 เดือน ระยะเวลาโครงการ มี.ย. 48- พ.ค. 49 (ขยายเวลา 2 ครั้งเป็นสิ้นสุด มี.ย. 50)

ผลการดำเนินงาน ออกส.รับจํานำกุ้งได้รวมทั้งสิ้นจำนวน 3,408.69 ตัน ประกอบด้วยกุ้งขาวแวนนาไมจำนวน 1,354.14 ตัน กุ้งกุลาดำจำนวน 2,054.55 ตัน เกษตรกรไถ่ถอนกุ้งขาวแวนนาไมจำนวน 11.58 ตัน คงเหลือกุ้งรวม 3,397.11 ตัน มีการระบายจำหน่ายรวม 3 ครั้ง คงเหลือกุ้งกุลาดำจำนวน 1,286.77 ตันซึ่ง รพฉ. ได้มอบหมาย (6 มี.ย. 49) ให้ออกส.สามารถจำหน่ายกุ้งได้ในกรณีที่ราคาที่เหมาะสมหรือสูงกว่าราคาตลาดกลางจังหวัดสมุทรสาครเฉลี่ยย้อนหลัง 5 วันทำการ

2) เชื่อมโยงและรณรงค์บริโภค ในประเทศเพิ่มโดยขยายระยะเวลาโครงการเชื่อมโยงตลาดกุ้งปี 2547/48 จากเดิมสิ้นสุด มี.ย. 48 เป็น ธ.ค. 48

ผลการดำเนินงาน รณรงค์บริโภคกุ้งร่วมกับห้างสรรพสินค้า 8 แห่ง 256 สาขา ขยายตลาดรองรับผ่านร้านอาหาร กัดอาคาร และ บมจ.การบินไทย ในส่วนภูมิภาคดำเนินการ 30 จังหวัด จัดงานรณรงค์บริโภคกุ้งในเขตกรุงเทพฯ และปริมณฑลจำนวน 20 ครั้ง พร้อมจัดประชาสัมพันธ์รณรงค์บริโภคกุ้งผ่านสื่อวิทยุ โทรทัศน์ และจําทำเมนูกุ้งแจกจ่ายแก่ประชาชนทั่วไป

6. สถานการณ์ปัจจุบัน

1) ระดับราคากุ้งกุลาดำเฉลี่ยขนาด 50 ตัว/กก. เดือนมกราคม ราคา กก.ละ 138 บาท ปรับเพิ่มขึ้นจากเดือนที่แล้ว กก.ละ 13 บาท ส่วนราคากุ้งขาวเฉลี่ยขนาด 60 ตัว/กก. กก.ละ 114 บาท ปรับเพิ่มขึ้นจากเดือนที่แล้ว กก.ละ 6 บาท เนื่องจากความต้องการของผู้ส่งออกเพิ่มขึ้น 2) ภาวะการส่งออกกุ้งไทยในปี 2550 เมื่อเทียบกับคู่แข่งนั้นถือว่าได้เปรียบ เนื่องจากอัตราภาษีตอบโต้การทุ่มตลาดที่สหรัฐอเมริกาเรียกเก็บจากไทยมีอัตราต่ำกว่าเมื่อเทียบกับคู่แข่ง อาทิเช่น อินเดีย บราซิล เอกวาดอร์ จีนและเวียดนาม อีกทั้งสินค้ากุ้งและผลิตภัณฑ์ของไทยได้รับสิทธิทางภาษี (GSP) จากสหภาพยุโรป อย่างไรก็ตามจากผลกระทบค่าเงินบาทที่แข็งค่าขึ้น ส่งผลให้รายได้จากการส่งออกลดลง

ราคาทุ้งฤดูดำ													
ม.ค.	ก.พ.	มี.ค.	เม.ย.	พ.ค.	มิ.ย.	ก.ค.	ส.ค.	ก.ย.	ต.ค.	พ.ย.	ธ.ค.	เฉลี่ย	
ราคาทุ้งเกษตรกรขายได้ (ขนาด 41 ตัวขึ้นไปต่อกก.) ที่มา : สำนักงานเศรษฐกิจการเกษตร													
2548	175	199	210	226	191	165	156	170	163	167	152	184	180
2549	203	192	180	173	172	174	184	178	166	154	154	153	174
2550	149												
ราคา ณ ตลาดกลางทุ้งสมุทรสาคร (ขนาด 50 ตัวต่อกก.) ที่มา : ชมรมผู้ค้าทุ้งสมุทรสาคร													
2548	183	209	247	250	206	169	134	145	153	150	146	176	181
2549	210	181	172	175	172	183	169	154	154	153	139	125	166
2550	138												
ราคาผู้ส่งออกบริษัท ๗ หน้าโรงงาน (ขนาด 50 ตัวต่อกก.) ที่มา : สมาคมอาหารแช่เยือกแข็งไทย													
2548	194	223	261	265	209	190	188	158	165	167	166	211	200
2549	195	195	204	250	210	210	175	178	170	175	170	130	189
2550	130												

ราคาทุ้งขาวแวนนาไม													
ม.ค.	ก.พ.	มี.ค.	เม.ย.	พ.ค.	มิ.ย.	ก.ค.	ส.ค.	ก.ย.	ต.ค.	พ.ย.	ธ.ค.	เฉลี่ย	
ราคาทุ้งเกษตรกรขายได้ (ขนาด 51-60 ตัวต่อกก.) ที่มา : สำนักงานเศรษฐกิจการเกษตร													
2548	128	140	146	142	125	111	108	134	144	149	147	144	135
2549	148	148	144	164	134	117	118	120	120	118	115	114	130
2550	116												
ราคา ณ ตลาดกลางทุ้งสมุทรสาคร (ขนาด 60 ตัวต่อกก.) ที่มา : ชมรมผู้ค้าทุ้งสมุทรสาคร													
2548	125	141	149	135	113	101	106	136	155	148	143	137	132
2549	145	143	141	143	123	111	114	119	121	120	112	108	125
2550	114												

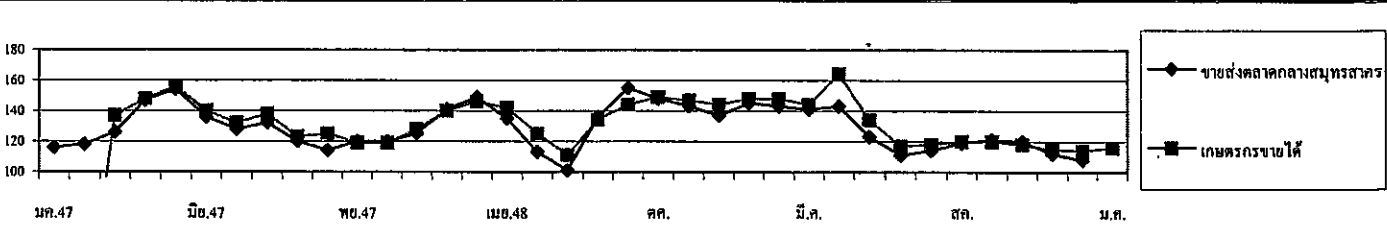
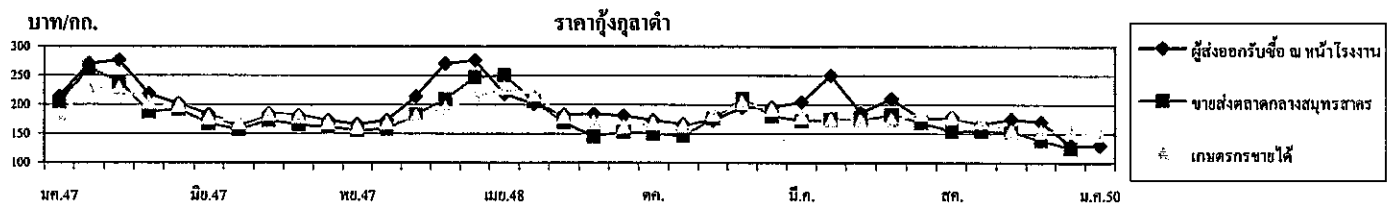

ปริมาณผลทุ้งฤดูดำเข้าตลาดกลางทุ้งสมุทรสาคร (หน่วย : ตู้ออนเทนเนอร์)													รวม
2548	457	179	200	170	200	471	568	730	547	290	207	81	4,100.0
2549	75	114	104	56	61	39	40	50	73	107	121	60	900.0
2550	49												49.0
ปริมาณผลทุ้งขาวแวนนาไมเข้าตลาดกลางทุ้งสมุทรสาคร (หน่วย : ตู้ออนเทนเนอร์)													รวม
2548	2,718	1,783	2,543	1,746	2,394	3,350	3,349	2,975	2,969	2,709	3,108	2,393	32,037.0
2549	2,418	2,839	2,732	1,971	3,274	3,392	3,887	4,290	4,318	4,398	4,154	2,669	40,342.0
2550	3,143												3,143.0

หมายเหตุ : 1 ตู้อ มีทุ้งประมาณ 3 - 4 ตัน

กรมการค้าภายใน

สำนักส่งเสริมการค้าสินค้าเกษตร

กลุ่มงานปลูสัตว์และสัตว์น้ำ

สับปะรด

1. ผลผลิตและความต้องการใช้

1.1 ผลผลิต	ปี 2546	ปี 2547	ปี 2548	ปี 2549	ปี 2550
- ผลผลิตโลก (ล้านตัน)	15.70	15.58	15.60	na	na
- ผลผลิตไทย (ล้านตัน)	1.90	1.99	2.18	2.60	2.49
1.2 ความต้องการใช้					
1) บริโภคสดภายในประเทศ (ล้านตัน)	0.38	0.32	0.43	0.73	0.498
2) ส่งออกสับปะรดกระป๋อง					
- ปริมาณ (ล้านตัน)	0.475	0.478	0.515	0.537	
(คิดในรูปผลสด)	(1.52)	(1.67)	(1.80)	(1.80)	
- มูลค่า (ล้านบาท)	10,757	12,147	11,830		
1.3 ผลผลิตออกสู่ตลาดมาก	เดือนมกราคม – มิถุนายน ประมาณร้อยละ 65				

2. ราคาที่เกษตรกรขายได้ (บาท/กก.) 5.03 4.53 3.74 2.52 3.10(มค.)

3. ต้นทุนการผลิต (บาท/กก.) 2.22 2.00 2.44 2.22 2.22

4. สถานการณ์ปัจจุบัน/แนวโน้ม

4.1 สถานการณ์ผลิต กระทรวงเกษตรฯ คาดการณ์ปริมาณผลผลิตปี 2550 มีประมาณ 2.49 ล้านตัน ลดลงจากปีที่ผ่านมาประมาณ ร้อยละ 10 โดยมีการเพาะปลูกมากที่จังหวัดประจวบคีรีขันธ์ ราชบุรี อุทัยธานี เพชรบุรี ราชบุรี และกาญจนบุรี ทั้งนี้ ผลผลิตจะออกมา 2 ช่วง คือระหว่างเดือนพ.ย. 49 - ม.ค. 50 ประมาณร้อยละ 25-30 และช่วงระหว่างเดือน เม.ย. - มิ.ย. 50 ประมาณร้อยละ 45

4.2 ผลผลิตสับปะรดที่ออกสู่ตลาดขณะนี้ในช่วงที่ 2 ของปี อย่างไรก็ตาม เนื่องจากโรงงานสับปะรดกระป๋องมีความต้องการใช้ผลผลิตมาก จึงทำให้ไม่มีปัญหาด้านราคา

4.3 สถานการณ์ราคา เดือน ม.ค. 50 ราคาเกษตรกรขายได้เฉลี่ย กก.ละ 3.10 บาท สูงกว่าช่วงเดียวกันของปีที่ผ่านมาซึ่งมีราคาเฉลี่ย กก.ละ 2.42 บาท

4.4 สถานการณ์ส่งออกและแนวโน้ม

ในปี 2549 ไทยส่งออกสับปะรดและผลิตภัณฑ์รวม 0.839 ล้านตัน มูลค่า 20,943 ล้านบาท โดยการส่งออกส่วนใหญ่ (ร้อยละ 77) อยู่ในรูปของสับปะรดกระป๋องไปประเทศอิตาลี อังกฤษ เนเธอร์แลนด์ ฝรั่งเศส และแคนาดา ฯลฯ

5. มาตรการแก้ไข้ปัญหา

5.1 มติ ครม. เมื่อวันที่ 16 สค. 48 เห็นชอบให้สถาบันอาหารเป็นหน่วยงานเจ้าภาพรับผิดชอบยุทธศาสตร์ห้าปีแรกในฐานะหน่วยงานที่มีบทบาทหน้าที่หลักในการประสานความร่วมมือ เพื่อการพัฒนาและแก้ไข้ปัญหาอุตสาหกรรมอาหารของประเทศ

5.2 คชก. อนุมัติเงินจ่ายขาดวงเงิน 80 ล้านบาท ให้สำนักงานเศรษฐกิจการเกษตรดำเนินการแก้ไข้ปัญหาการค้าห้าปีแรกด้วยเงินอุดหนุนจากเกษตรกรในจังหวัดแหล่งผลิตจำนวน 60,000 ตัน ในราคารวมค่าขนส่ง ห้าปีแรกคุณภาพดีเกรดละ กก.ละ 1.30 บาท เพื่อนำผลผลิตออกนอกกระบดตลาด โดยแปรรูปเป็นปุ๋ยน้ำสกัดชีวภาพ และอาหารสัตว์ ตามหลักเกณฑ์ เงื่อนไขและวิธีการที่สำนักงานเศรษฐกิจการเกษตรกำหนด ทั้งนี้ การบริหารจัดการนำผลผลิตออกนอกกระบดตลาดให้เป็นไปตามระเบียบสำนักนายกรัฐมนตรีว่าด้วยการพัสดุ พ.ศ. 35 และระเบียบราชการที่เกี่ยวข้อง ระยะเวลาดำเนินการ 6 มิ.ย.- 15 ก.ค. 49 ระยะเวลาโครงการ 6 มิ.ย.- 31 ส.ค. 49

5.3 ผลการดำเนินการ 6 มิ.ย. - 15 ก.ค. 49 จังหวัดแหล่งผลิตได้ดำเนินการรับซื้อห้าปีแรกรวม 44,358 ตัน

สำนักส่งเสริมการค้าสินค้าเกษตร
กรมการค้าภายใน
กุมภาพันธ์ 2550

ราคา सबประรดโรงงานที่เกษตรกรขายได้

บาท/กก.

ปี	มค.	กพ.	มีค.	เมย.	พค.	มิย.	กค.	สค.	กย.	ตค.	พย.	ธค.	เฉลี่ย
2539	2.29	3.03	2.88	2.80	2.40	2.02	2.09	3.25	3.33	3.30	3.36	3.61	2.74
2540	3.62	3.56	3.10	2.75	2.48	2.41	2.54	3.00	3.75	4.19	4.41	4.60	3.18
2541	4.86	5.06	5.53	4.71	4.61	5.39	5.39	5.97	6.22	6.36	5.25	4.58	5.19
2542	3.37	3.47	3.00	2.75	1.94	1.78	2.30	2.46	1.77	1.59	1.28	1.60	2.35
2543	1.41	1.69	1.82	2.05	1.84	1.31	1.48	2.83	3.47	3.02	2.04	1.58	1.87
2544	1.47	1.32	1.28	1.44	1.53	1.96	2.75	3.00	3.04	2.95	2.97	3.09	2.00
2545	3.61	3.98	4.36	4.61	4.25	3.94	4.16	4.36	4.53	4.79	4.34	4.28	4.23
2546	3.9	4.08	3.86	4.18	4.47	4.82	4.42	4.56	3.96	3.28	2.77	3.65	4.10
2547	4.22	4.21	4.76	4.67	4.63	5.00	5.16	4.47	4.76	4.82	4.1	3.59	4.58
2548	3.56	3.86	3.93	3.64	3.61	3.69	3.73	4.33	4.49	4.30	3.11	2.61	3.69
2549	2.42	2.54	2.66	2.46	2.08	1.37	1.64	2.52	2.76	3.11	3.31	3.34	2.52
2550	3.10												

ที่มา : สำนักงานเศรษฐกิจการเกษตร

ข้าวโพดเลี้ยงสัตว์

1. การผลิตและความต้องการใช้ (ล้านตัน)

	2545/46	2546/47	2547/48	2548/49	2549/50	2550/51 (ประมาณการ)
ผลผลิต						
โลก	602.953	625.165	712.272	695.576	687.198	712.530
ไทย	4.230	4.178	4.216	3.886	3.650	3.840
ความต้องการ						
นำเข้า	0.005	0.008	0.076	0.059	0.145	0.100
ประเทศคู่ค้า (ไทยนำเข้าจาก) ACMECS ลาว (80%) กัมพูชา WTO อาร์เจนตินา สหรัฐ						
ส่งออก						
ประเทศคู่ค้า (ไทยส่งออก) เวียดนาม (70%) อินโดนีเซีย ไต้หวัน มาเลเซีย ประเทศคู่แข่ง จีน อาร์เจนตินา สหรัฐ	0.146	0.189	0.872	0.059	0.250	0.100
ต้นทุนการผลิต (บาท/ก.ก.)	3.40	3.35	3.35	4.00	4.09	NA

2. ราคา (บาท/ก.ก.)

	2545	2546	2547	2548	2549	ธ.ค.49	ม.ค.50
- เกษตรกรขายได้ทั้งประเทศ (ความชื้นไม่เกิน 14.5%)	4.17	4.48	5.00	4.88	5.28	5.83	6.53
- หน้าโรงงานอาหารสัตว์รับซื้อ ตลาด กทม.	4.67	4.92	5.58	5.48	6.11	7.08	7.47
- ซื้อขายล่วงหน้าตลาดชิคาโก	3.85	3.83	4.01	3.32	3.88	5.23	5.55

3. สภาพปัญหา

3.1 **ต้นทุน** ปริมาณผลผลิตออกสู่ตลาดพร้อมกันจำนวนมาก และเป็นช่วงฤดูฝนข้าวโพดมีความชื้นสูงทำให้ราคาโน้มต่ำลง

3.2 **ปลายฤดู** ปริมาณผลผลิตออกสู่ตลาดน้อย และความชื้นลดลงทำให้ราคาสูงขึ้น อาจส่งผลกระทบต่อผู้ใช้วัตถุดิบอาหารสัตว์

4. มาตรการแก้ไข

4.1 **มาตรการแทรกแซงตลาด** ปี 2548/49 คชก. มีมติ (9 กย. 48 และ 6 มค.49) อนุมัติให้ อคส. และ ธ.ก.ส.รับจำนำข้าวโพดเลี้ยงสัตว์จากเกษตรกรโดยตรง ปริมาณ 500,000 ตันเมล็ด เพื่อเพิ่มทางเลือกให้เกษตรกรสามารถชะลอการจำหน่ายเพื่อรอราคาที่สูงขึ้น กำหนดราคารับจำนำข้าวโพดเมล็ด ความชื้น 14.5% ในระหว่างเดือนกันยายน-พฤศจิกายน 2548 กก.ละ 4.75 บาท และเดือนธันวาคม 2548 – มกราคม 2549 กก.ละ 5.00 บาท สำหรับระดับความชื้นอื่นให้ปรับเพิ่มลดตามเกณฑ์ที่เคยปฏิบัติ ทั้งนี้ ความชื้นไม่เกิน 30 % ระยะเวลารับจำนำ กันยายน 2548 ถึง มกราคม 2549 ระยะเวลาได้ถอนภายใน 3 เดือน นับถัดจากเดือนที่รับจำนำ และให้มีคณะกรรมการระบายข้าวโพดพิจารณาปริมาณ และราคา ที่จำหน่ายได้ก่อนครบกำหนดได้ถอน

สำหรับปี 2549/50 ปริมาณผลผลิตลดลง ขณะที่ความต้องการใช้โดยรวมมีแนวโน้มเพิ่มขึ้นตามการขยายตัวของ การเลี้ยงสัตว์ในเชิงพาณิชย์ ประกอบกับภาวะการส่งออกอยู่ในเกณฑ์ดีเป็นปัจจัยหนุนให้ราคาภายในประเทศสูงขึ้น อย่างไรก็ตาม ได้มีการประชุมหารือภาคราชการและเอกชนที่เกี่ยวข้อง รวมทั้งตัวแทนเกษตรกรเพื่อเตรียมแนวทางช่วยเหลือเกษตรกรเป็นการล่วงหน้า เมื่อวันที่ 23 สิงหาคม 2549 ที่ประชุมเห็นควรให้การนำเข้าโพดเลี้ยงสัตว์ ปี 2549/50 ดำเนินไปตามกลไกตลาดปกติ และหากพื้นที่ใดมีปัญหาในด้านการจำหน่ายผลผลิตเห็นควรใช้มาตรการเชื่อมโยงตลาดเข้าช่วยเหลือเกษตรกร โดยกรมการค้าภายในยินดีจะเป็นผู้ประสานเชื่อมโยงให้ผู้ซื้อหรือผู้ขายรายใหญ่เข้าไปรับซื้อผลผลิตจากกลุ่มเกษตรกรโดยตรง

4.2 นโยบายและมาตรการนำเข้าข้าวโพดเลี้ยงสัตว์ ปี 2550

คณะรัฐมนตรีมีมติ เมื่อ 12 ธันวาคม 2549 เห็นชอบตามมติคณะกรรมการนโยบายอาหาร (13 พย.49) ให้กำหนดนโยบายและมาตรการนำเข้าข้าวโพดเลี้ยงสัตว์เช่นเดียวกับ ปี 2549 ดังนี้ 1) นำเข้าจากประเทศสมาชิกและไม่ใช่สมาชิก WTO ในโควตาปริมาณนำเข้า 54,700 ตัน อากรนำเข้า ร้อยละ 20 ให้ อคส. นำเข้าช่วง 1 มีนาคม - 30 มิถุนายน 2550 นอกโควตาไม่จำกัดปริมาณและช่วงเวลานำเข้า อากรนำเข้าร้อยละ 73.0 และค่าธรรมเนียมพิเศษนำเข้า ตันละ 180 บาท 2) นำเข้าจากประเทศสมาชิก AFTA อากรนำเข้าร้อยละ 5 หรือ กก.ละ 2.75 บาท 3) การนำเข้าภายใต้ ACMECS และภายใต้มาตรการสิทธิพิเศษทางภาษีศุลกากร อากรนำเข้าร้อยละ 0 โดยกำหนดผู้มีสิทธินำเข้าต้องเป็นผู้ที่ขึ้นทะเบียนไว้กับกรมการค้าต่างประเทศ 4) นำเข้าจากออสเตรเลีย (FTA) ในโควตา 6,030.68 ตัน อากรนำเข้าร้อยละ 17.33 ให้ อคส. นำเข้าช่วง 1 มีนาคม - 30 มิถุนายน 2550 นอกโควตา กำหนดอากรนำเข้าร้อยละ 65.70 5) นำเข้าจากนิวซีแลนด์ (FTA) อากรนำเข้าร้อยละ 0 6) การนำเข้าทั่วไป กำหนดอากรนำเข้า กก.ละ 2.75 บาท และค่าธรรมเนียมพิเศษ ตันละ 1,000 บาท ทั้งนี้ การนำเข้านอกเหนือจากในโควตาสามารถนำเข้าได้ไม่จำกัดปริมาณและช่วงเวลานำเข้า

5. ผลการดำเนินการ

ปี 2548/49 รับจำนำ (ดค.48 - มค.49) ได้ 118,321 ตัน มีเกษตรกรไปถอน 12,568 ตัน คงเหลือหลุดจำนำ 105,753 ตัน ซึ่งจำหน่ายทั้งภายในประเทศและส่งออก (มีย.49) รับมอบแล้ว 105,039 ตัน (ณ 31 ม.ค.50)

ปี 2549/50 เมื่อวันที่ 7 ต.ค.49 ได้เชื่อมโยงตลาดโดยประสานนำผู้แทนบริษัท กรุงเทพโปรดิเวส จำกัด ซึ่งเป็นผู้ผลิตอาหารสัตว์รายใหญ่ ต.โคกตูม อ.เมือง จ.ลพบุรี เข้าไปเจรจาซื้อขายกับกลุ่มผู้นำเกษตรกร ณ แหล่งผลิต ต.ภูน้ำหยด อ.วิเชียรบุรี จ.เพชรบูรณ์ โดยตรง ปรากฏว่า เกษตรกรยังไม่ตัดสินใจขาย เนื่องจากราคามีแนวโน้มสูงขึ้น จึงต้องการเก็บผลผลิตไว้รอราคา และในช่วงปลายฤดูการผลิต ราคามีแนวโน้มสูงขึ้นมาก ส่งผลกระทบต่อผู้ผลิตอาหารสัตว์และผู้เลี้ยงสัตว์ กรมการค้าภายในจึงได้เชิญผู้เกี่ยวข้องประเมินสถานการณ์แนวโน้มปัญหาและแนวทางแก้ไข (23 ม.ค.50) ซึ่งที่ประชุมได้มีมติให้ขอความร่วมมือผู้ผลิตและผู้เลี้ยงเพิ่มการใช้มันสำปะหลังทดแทนข้าวโพดฯให้มากขึ้นโดยกรมฯได้ดำเนินการประสานเชื่อมโยงผู้ขายกับผู้ผลิตมันสำปะหลังใน พื้นที่ จ.นครราชสีมาและจังหวัดใกล้เคียงให้มีการเจรจาซื้อขายกันโดยตรง ในเบื้องต้นส่วนหนึ่งได้มีการเจรจาและทำบันทึกข้อตกลงซื้อขายมันสำปะหลังตามคุณภาพ ปริมาณ ราคาและระยะเวลาส่งมอบที่ตกลงกัน สำหรับรายอื่นๆ สมาคมโรงงานผู้ผลิตมันสำปะหลังภาคตะวันออกเฉียงเหนือรีบไปประสานเชื่อมโยงให้เกิดการซื้อขายกันต่อไป

6. สถานการณ์ปัจจุบันและแนวโน้ม

ผลผลิตข้าวโพดออกสู่ตลาดเกือบหมดแล้วราคาซื้อขายโดยทั่วไปยังคงเคลื่อนไหวสูงขึ้นอย่างต่อเนื่อง โดยราคาเกษตรกรขายได้เฉลี่ยเดือนมกราคม 2550 กก.ละ 6.53 บาท (ม.ค.49 กก.ละ 4.82 บาท) สูงขึ้นจากเดือนก่อนซึ่งมีราคา กก.ละ 5.83 บาท ราคาที่โรงงานอาหารสัตว์รับซื้อตลาด กทม. เดือนมกราคม 2550 กก.ละ 7.47 บาท (ม.ค. 49 กก.ละ 5.34 บาท) สูงขึ้นจากเดือนก่อน ซึ่งมีราคา กก.ละ 7.08 บาท สำหรับราคาซื้อขายล่วงหน้าตลาดชิคาโก ส่งมอบเดือนมีนาคม 2550 อยู่ที่ระดับ กก.ละ 5.55 บาท และ ณ ปัจจุบัน (9 ก.พ.50) ราคารับซื้อ ณ แหล่งผลิตสำคัญจังหวัดเพชรบูรณ์ และนครราชสีมา กก.ละ 7.24 - 7.63 บาท (ก.พ. 49 กก.ละ 4.95 - 5.12 บาท) ราคาที่โรงงานอาหารสัตว์รับซื้อตลาด กทม. กก.ละ 7.83 - 7.92 บาท (ก.พ. 49 กก.ละ 5.38 บาท) คาดว่าแนวโน้มการเลี้ยงสัตว์โดยรวม จะลดลงตามภาวะราคาผลผลิตปศุสัตว์(ไก่เนื้อ สุกร ไก่ไข่) ที่มีแนวโน้มลดลงประกอบกับปัญหาโรคไข้หวัดนกรอบใหม่และจะมีการใช้มันสำปะหลังเพิ่มขึ้น ซึ่งจะส่งผลให้ราคาอ่อนตัวลง

สำนักส่งเสริมการค้าสินค้าเกษตร

กรมการค้าภายใน
กุมภาพันธ์ 2550

Agri_25 งานข้าวโพดฯ/รม.เดือน F : ข้าวโพดเลี้ยงสัตว์ กพ..50

ราคาข้าวโพดเลี้ยงสัตว์

	มค.	กพ.	มีค.	เมย.	พค.	มิย.	กค.	สค.	กย.	ตค.	พย.	ธค.	เฉลี่ย
ราคาที่ยกเว้นภาษีได้ (ความชื้นไม่เกิน 14.5%) ที่ท่า สำนักงานเศรษฐกิจการเกษตร													
2542	3.66	3.73	3.94	4.18	4.56	4.75	4.79	4.21	3.94	3.99	4.25	4.56	4.21
2543	4.69	4.74	4.87	4.89	4.84	4.39	3.89	3.59	3.52	3.86	3.94	3.92	4.26
2544	4.01	3.85	3.83	3.84	3.91	4.03	3.89	3.98	3.85	4.01	4.02	3.90	3.93
2545	3.89	4.02	4.24	4.24	4.36	4.35	4.25	4.16	3.98	4.22	4.17	4.12	4.17
2546	4.20	4.22	4.54	4.47	4.56	4.57	4.72	4.72	4.40	4.50	4.46	4.40	4.48
2547	4.36	4.03	4.45	5.71	6.48	6.63	5.71	4.69	4.18	4.36	4.40	4.95	5.00
2548	5.01	4.96	4.97	4.83	5.02	4.82	5.05	4.89	4.77	4.74	4.73	4.74	4.88
2549	4.82	4.78	4.70	5.18	5.53	5.72	5.53	5.34	5.15	5.39	5.39	5.83	5.28
2550	6.53												6.53
ราคาที่ใช้โลส่งออกรับซื้อ ณ ตลาด กทม.													
2542							4.51	4.24	4.16	4.44	4.75	4.91	4.50
2543	4.91						4.12	3.88	3.93	4.36	4.41		4.27
2544	4.46	4.26	4.26	4.29	4.35	4.27	4.11	4.25	4.26	4.38	4.37	4.23	4.29
2545	4.27	4.32	4.33				4.55	4.39	4.33	4.38	4.46	4.45	4.39
2546	4.41						4.83	4.58	4.58	4.59	4.85	4.86	4.69
2547	4.86		5.73	6.95	6.74		5.77	4.66	4.58	4.73	5.06	5.34	5.44
2548	5.24									5.22	-	-	5.23
2549		5.04	5.16	5.21					5.48	5.88	5.99	6.77	5.65
2550	7.07												7.07
ราคาที่ยกเว้นภาษีรับซื้อ ณ ตลาด กทม.													
2542	4.27	4.27	4.40	4.57	4.91	5.02	4.92	4.39	4.24	4.55	5.00	5.13	4.64
2543	5.28	5.27	5.43	5.46	5.22	4.51	4.24	4.00	4.06	4.52	4.56	4.54	4.76
2544	4.56	4.30	4.30	4.32	4.40	4.34	4.16	4.32	4.35	4.51	4.45	4.31	4.36
2545	4.37	4.50	4.87	4.92	5.11	5.04	4.83	4.46	4.38	4.50	4.55	4.55	4.67
2546	4.75	4.90	5.07	5.06	4.99	4.96	4.96	4.95	4.77	4.73	4.97	4.93	4.92
2547	4.88	4.68	5.40	6.94	7.16	7.16	6.06	4.91	4.59	4.74	5.07	5.38	5.58
2548	5.45	5.49	5.49	5.49	5.46	5.45	5.56	5.48	5.40	5.53	5.55	5.40	5.48
2549	5.34	5.38	5.49	6.18	6.42	6.47	6.35	5.91	5.93	6.36	6.39	7.08	6.11
2550	7.47												7.47
ราคาซื้อขายล่วงหน้าตลาดชิคาโก													
2542	3.14	3.15	3.25	3.25	3.18	3.17	2.81	3.20	3.26	3.14	2.99	2.93	3.12
2543	3.19	3.27	3.41	3.41	3.62	3.21	2.89	2.88	3.07	3.41	3.61	3.68	3.30
2544	3.69	3.56	3.66	3.69	3.51	3.44	3.84	3.84	3.74	3.59	3.57	3.58	3.64
2545	3.60	3.55	3.49	3.41	3.48	3.53	3.77	4.30	4.53	4.35	4.15	4.07	3.85
2546	3.98	4.00	3.93	4.04	4.09	3.93	3.54	3.63	3.65	3.54	3.73	3.88	3.83
2547	4.12	4.37	4.71	4.89	4.79	4.61	3.81	3.69	3.50	3.34	3.17	3.10	4.01
2548	3.07	3.04	3.25	3.25	3.27	3.58	3.89	3.49	3.31	3.26	3.13	3.28	3.32
2549	3.34	3.47	3.44	3.55	3.69	3.60	3.66	3.42	3.57	4.47	5.13	5.23	3.88
2550	5.55												5.55

ปริมาณนำเข้าและส่งออกข้าวโพดเลี้ยงสัตว์

ปริมาณนำเข้า													
2542		350			42,870	30,570	6,850		100	150	1,150	72,240	154,280
2543	33,330	49,330	58,540	68,320	97,410	28,550	210	250	590	230	560	1,450	338,770
2544	840	990	330	190	280	460	380	440	610	530	780	820	6,650
2545	650	280	210	200	560	180	170	370	350	320	870	750	4,910
2546					120	80				960	1,590	5,120	7,870
2547	2,080	310	1,310	220	460	230	70	3,160	15,490	11,570	21,390	19,470	75,760
2548	6,790		5,730	8,720	1,880	2,920	1,540	510	5,610	5,210	7,870	12,100	58,880
2549	6,184	5,692	12,814	15,549	26,507	9,387	144	3,573	4,808	9,729	21,510	29,509	145,407
ปริมาณส่งออก													
2542	4,930	7,510	20,820	11,060	8,010	740	580	1,790	7,190	4,670	270	810	68,380
2543	1,210	580	670	710	560	770	550	4,600	5,110	2,510	90	2,580	19,940
2544	16,600	7,340	69,190	67,280	62,150	43,200	41,310	48,040	36,530	38,100	26,020	35,080	490,840
2545	10,220	18,560	5,420	3,710	11,000	1,420	2,300	9,650	16,220	49,280	13,580	4,690	146,050
2546	37,300	9,810	5,150	3,510	7,230	3,590	930	1,720	8,450	7,690	20,830	83,210	189,420
2547	41,680	52,420	125,940	130,000	109,000	14,490	550	8,580	66,790	153,290	113,230	55,820	871,790
2548	3,890	8,110	3,550	1,920	7,390	7,910	4,210	5,720	4,700	3,650	3,450	4,160	58,660
2549	6,931	14,763	16,990	25,124	2,611	10,948	1,502	2,458	16,749	29,189	30,285	92,220	249,770

กาแฟ

1. ผลผลิตและความต้องการใช้	2545/46	2546/47	2547/48	2548/49	2549/50*
					(ประมาณการ)
1.1 ผลผลิตโลก (ล้านตัน)	7.60	6.57	7.21	6.81	7.71
1.2 ผลผลิตไทย (ตัน)	54,403	61,765	59,644	46,873	55,721
1.3 ความต้องการใช้ภายใน (ตัน)	44,800	47,100	42,300	45,000	48,000
1.4 ปริมาณการส่งออก (ตัน)	7,582	23,085	16,935	25,646	-
1.5 มูลค่าการส่งออก (บาท)	174	496	609	1,023	-

- หมายเหตุ (1) ปริมาณผลผลิตโลก กระทรวงเกษตรฯ สหราชอาณาจักร
 (2) ปริมาณผลผลิตของไทย สำนักงานเศรษฐกิจการเกษตร กระทรวงเกษตรฯ
 (3) ความต้องการใช้ภายในประเทศ สอดตามโรงงานผู้ผลิตกาแฟสำเร็จรูปและกาแฟคั่วบด
 (4) ปริมาณส่งออก กรมศุลกากรและผลผลิตหักความต้องการใช้ภายในประเทศ

2. ต้นทุนการผลิต (บาท/กก.) 33.15 30.50 31.78 30.67 30.67

3. ราคา (บาท/กก.)

ออกสู่ตลาด พ.ย.-เม.ย. และ ออกมาก ธ.ค.-มี.ค.

ราคาเกษตรกรขายได้ (เกรดคละ)	31.04	26.07	28.46	39.77	47.08
ราคาเกษตรกรขายได้ จ.ชุมพร (เกรดดี)	35 - 41	33 - 35	35 - 40	44 - 46	48 - 50
ราคารับจำนำ (เกรดดี)	30.00	32.00	35.00	36.00	-
(เกรดหนึ่ง)	27.00	28.00	32.00	33.00	-
(เกรดสอง)	21.00	22.00	26.00	27.00	-

4. มาตรการแทรกแซงตลาดเมล็ดกาแฟ ฤดูการผลิตปี 2548/49 ที่ผ่านมา

คณะกรรมการ คชก. ได้มีมติ (7 ธ.ค.48) อนุมัติแทรกแซงตลาดเมล็ดกาแฟฤดูการผลิตปี 2548/49 ด้วยวิธีรับจำนำเมล็ดกาแฟพันธุ์โรบัสต้าจากเกษตรกรรายบุคคลในจังหวัดแหล่งผลิต รวมทั้งสิ้น 30,000 ตัน สัดส่วนปริมาณเมล็ดกาแฟที่รับจำนำแต่ละเกรดเป็นไปตามปริมาณที่เกษตรกรนำมาจำหน่ายจริง โดยให้องค์การคลังสินค้า (อคส.) รับฝากเก็บและออกใบประทวน ธนาคารเพื่อการเกษตรและสหกรณ์การเกษตร (ธ.ก.ส.) รับจำนำใบประทวนที่ อคส. ออกให้แก่เกษตรกร ราคารับจำนำเกรดดี กก.ละ 36 บาท เกรดหนึ่ง กก.ละ 33 บาท และเกรดสอง กก.ละ 27 บาท ระยะเวลารับจำนำ ธันวาคม 2548 - มีนาคม 2549 ระยะเวลาไถ่ถอนภายใน 4 เดือน นับถัดจากเดือนที่รับจำนำ ระยะเวลาโครงการ ธันวาคม 2548 - กันยายน 2549 แต่เนื่องจากเกษตรกรจำหน่ายเมล็ดกาแฟตามกลไกตลาดได้สูงกว่าราคารับจำนำ จึงไม่มีเกษตรกรนำเมล็ดกาแฟไปจำนำ

5. สถานการณ์ปี 2549/50

5.1 สถานการณ์ตลาดโลก กระทรวงเกษตรฯ คาดการณ์ปริมาณสต็อกคั่วตันปี 1.18 ล้านตัน ลดลงจากปี 2548/49 ร้อยละ 9.61 ปริมาณผลผลิต 7.71 ล้านตัน และความต้องการใช้ 7.68 ล้านตัน เพิ่มขึ้นจากปี 2548/49 ร้อยละ 13.11 และ 8.02 ตามลำดับ ส่วนราคาตลาดโลก เฉลี่ยตันละ 1,508 ดอลลาร์สหรัฐฯ สูงกว่าระยะเดียวกันของปีที่ผ่านมาตันละ 360 ดอลลาร์สหรัฐฯ คิดเป็นร้อยละ 31.39

5.2 สถานการณ์ในประเทศ

(1) ผลผลิต สำนักงานเศรษฐกิจการเกษตรคาดการณ์ 55,721 ตัน เพิ่มขึ้นจากปี 2548/49 ร้อยละ 18.88 แต่จากการประชุมหารือระหว่างส่วนราชการ ภาคเอกชนที่เกี่ยวข้อง และจังหวัดแหล่งผลิต 8 จังหวัด เมื่อวันที่ 31 ต.ค.49 คาดว่าจะมีผลผลิตรวมทั้งสิ้นประมาณ 53,000 ตัน ผลผลิตจะออกสู่ตลาดมากในเดือน ธ.ค.49 - ม.ค. 50 รวมประมาณร้อยละ 79.45 ของผลผลิตทั้งหมด

(2) ความต้องการใช้ คาดว่าจะมีประมาณ 48,000 ตัน เพิ่มขึ้นจากปี 2548/49 ร้อยละ 6.67 ต่ำกว่าที่เอกชนประมาณการว่าจะเพิ่มขึ้นร้อยละ 10 เนื่องจากกำลังซื้อของผู้บริโภคลดลง เพราะได้รับผลกระทบจากภาวะเศรษฐกิจชะลอตัว .

(3) ราคา แนวโน้มของราคาที่เหมาะสมได้ซึ่งคิดทอนจากราคาตลาดโลก (1,567 ดอลลาร์สหรัฐ) ประมาณ กก.ละ 48 - 50 บาท

5.3 การแทรกแซงตลาด

เนื่องจากราคาตลาดโลกเคลื่อนไหวอยู่ในเกณฑ์ค่อนข้างสูง ประกอบกับผลผลิตและความต้องการใช้มีปริมาณใกล้เคียงกัน ส่งผลให้ผู้ซื้อเกิดการแข่งขัน คาดว่าจะไม่ต้องดำเนินการแทรกแซงตลาดในปีนี้

สำนักส่งเสริมการค้าสินค้าเกษตร
กรมการค้าภายใน
กุมภาพันธ์ 2550

ราคาเมล็ดกาแฟ

	ตค.	พย.	ธค.	มค.	กพ.	มีค.	เมย.	พค.	มิย.	กค.	สค.	กย.	เฉลี่ย
ราคาที่เกษตรกรขายได้													
2539/40	-	24.50	24.50	28.88	32.07	31.75	30.00	-	-	-	-	-	28.62
2540/41	-	-	47.33	71.25	71.58	60.18	59.94	-	-	-	-	-	62.06
2541/42	-	-	49.98	56.93	57.17	44.46	43.00	-	-	-	-	-	50.31
2542/43	32.50	32.77	32.15	29.10	27.21	20.57	21.50	-	-	-	-	-	27.97
2543/44	-	18.50	31.43	31.24	31.35	31.03	31.46	-	-	-	-	-	29.17
2544/45*	-	21.00	22.00	25.76	25.69	23.07	-	-	-	-	-	-	23.50
2545/46	30.00	31.00	35.00	31.56	34.30	24.35	-	-	-	-	-	-	31.04
2546/47	-	27.85	27.19	29.44	23.25	22.62	-	-	-	-	-	-	26.07
2547/48	-	29.00	29.41	26.81	27.75	29.35	-	-	-	-	-	-	28.46
2548/49	-	-	33.49	41.67	43.66	40.88	39.00	-	-	-	-	-	39.74
2549/50	-	-	44.78	47.11									45.95

ที่มา : สำนักงานเศรษฐกิจการเกษตร

ราคาส่งออก FOB ไปประเทศในภาคี													
2539/40	31.68	33.21	30.84	28.38	27.21	27.21	26.49	25.77	25.77	35.15	42.53	52.09	32.19
2540/41	35.77	-	61.39	71.35	63.07	63.79	47.54	52.31	52.31	47.56	40.76	50.67	53.32
2541/42	-	-	-	56.99	60.48	48.02	45.63	38.87	46.08	36.74	38.88	48.42	46.68
2542/43	-	-	38.10	35.29	28.74	29.87	31.15	28.60	30.16	29.21	26.76	21.48	29.94
2543/44	-	-	-	19.04	16.21	16.62	15.49	14.64	-	14.31	14.95	10.35	15.20
2544/45	-	-	18.13	17.90	-	-	-	-	-	-	-	-	18.02
2545/46	-	-	-	-	-	-	26.03	17.87	-	-	-	16.34	20.08
2546/47	-	13.90	20.25	-	-	20.18	-	17.47	17.63	-	15.29	16.15	17.27
2547/48	14.39	13.53	-	43.16	-	28.79	36.13	35.76	39.11	38.08	31.89	-	31.20
2548/49	36.78	33.29	35.65	37.13	36.41	39.87	42.79	40.71	36.23				37.65

ที่มา : กรมการค้าต่างประเทศ

ราคาส่งออก FOB ไปประเทศนอกภาคี													
2538/39	49.19		53.08	38.61	44.24	39.25	40.10	43.50	35.87	34.12	31.08	32.47	40.14
2539/40	28.47	32.11	26.19	27.48	27.30	27.98	27.13	29.49	33.51	32.71	45.21	46.46	32.00
2540/41	42.19	35.27	54.94	68.12	65.87	57.41	57.48	49.10	50.65	60.48	54.24	40.95	53.06
2541/42	-	-	-	52.93	59.34	50.51	42.30	38.89	39.61	47.68	40.94	32.11	44.92
2542/43	52.49	40.25	37.92	33.19	30.59	28.75	26.26	26.86	24.95	23.94	22.95	23.07	30.94
2543/44	-	-	-	17.89	18.56	17.66	17.52	15.79	20.09	19.91	14.39	14.67	17.39
2544/45	31.12	42.54	-	40.86	39.34	38.87	37.83	38.58	38.18	-	-	-	38.42
2545/46	-	-	-	-	24.63	22.27	23.85	22.22	17.92	20.56	19.20	18.98	21.20
2546/47	19.72	20.25	-	16.15	26.15	24.00	22.44	23.57	25.77	20.43	19.73	20.08	21.66
2547/48	18.35	21.76	-	24.51	24.86	34.34	-	-	58.01	50.36	49.58	-	35.22
2548/49	-	-	-	-	-	49.33	-	-	31.62	-	-	-	40.48

ที่มา : กรมการค้าต่างประเทศ

ราคาซื้อขายล่วงหน้ากาแฟโรบัสต้า ตลาดลอนดอน (เฉลี่ยส่งมอบ 6-7 เดือนข้างหน้า)													
2540/41	59.19	61.97	74.33	93.69	82.76	70.03	71.37	72.11	70.61	63.84	65.63	65.12	70.89
2541/42	62.19	63.38	63.19	61.58	61.08	59.62	55.09	52.78	51.69	47.06	48.83	50.00	56.37
2542/43	48.73	47.20	50.52	45.23	40.22	37.72	36.55	36.90	36.46	36.26	34.01	34.42	40.35
2543/44	32.80	29.10	26.48	28.12	26.67	26.66	25.56	26.62	25.94	25.15	20.19	18.87	26.01
2544/45	18.78	17.22	17.03	9 (23mf	17.71	23.91	23.06	21.94	22.63	21.50	22.76	27.79	21.30
2545/46	29.56	33.94	35.13	36.53	36.01	31.62	32.62	31.93	28.61	29.48	31.51	30.71	32.30
2546/47	28.79	27.40	28.30	31.94	29.72	29.30	29.04	29.51	32.32	28.89	27.87	27.65	29.23
2547/48	28.40	25.96	29.96	29.16	32.66	38.09	43.23	45.11	50.31	49.72	43.74	38.23	37.88
2548/49	39.07	42.42	46.92	49.86	48.11	44.59	44.85	42.81	44.40	47.24	52.21	57.74	46.69
2549/50	56.18	56.56	53.26	55.95									55.49

ที่มา : ข่าว BISNEWS , Futuresource.com และ Reuters

หมายเหตุ : * เป็นราคาที่ไม่สอดคล้องกับข้อเท็จจริง

ปาล์มน้ำมัน

1. ผลผลิต : ล้านตัน

		ปี 2546	ปี 2547	ปี 2548	ปี 2549	ปี 2550	% Δ
						(ม.ก.)	
1.1 โลก	น้ำมันพืช	95.76	101.73	111.40	118.10	123.69	+4.73
	: น้ำมันถั่วเหลือง	30.57	29.98	32.50	34.31	35.67	+3.96
	: น้ำมันปาล์มดิบ	27.71	29.59	33.88	35.96	38.97	+8.37
	: มาเลเซีย	13.18	13.42	15.19	15.49	16.50	+6.52
	: อินโดนีเซีย	10.30	11.50	14.00	15.40	17.20	+11.68
1.2 ไทย	: ผลปาล์ม(ก. เกษตร)	4.903	5.182	5.003	6.241	7.371	+18.11
	: น้ำมันดิบ(รง.สกัด)	0.864	0.821	0.784	1.167	1.289	+10.45

2. ต้นทุน ผลผลิตเฉลี่ยของไทย

		ปี 2546	ปี 2547	ปี 2548	ปี 2549	ปี 2550
2.1 ต้นทุนผลปาล์ม	: บาท/กก.	1.27	1.26	1.68	1.65	Na
2.2 ผลผลิตเฉลี่ย	: กก./ไร่	2,725	2,682	2,469	2,629	2,707

แหล่งผลิตสำคัญ ปี 2549

	เนื้อที่ให้ผล : ไร่	ผลผลิต:ตัน	กก./ไร่	% ผลผลิต
จ.กระบี่	693,424	1,999,141	2,883	32
จ.สุราษฎร์ธานี	657,853	1,426,864	2,625	28
จ.ชุมพร	478,656	1,214,350	2,537	19
จ.สตูล	90,993	202,732	2,228	3
จ.ตรัง	87,713	230,159	2,624	4
จ.ประจวบคีรีขันธ์	71,597	173,122	2,418	3
จ.ชลบุรี	65,269	167,219	2,562	3
จังหวัดอื่นๆ	248,697	527,166	2,412	8
ทั่วประเทศ	2,374,202	6,240,753	2,629	100

3. สมดุลย์ของไทย (น้ำมันปาล์มดิบ) : ตัน

	ปี 2546	ปี 2547	ปี 2548	ปี 2549	ปี 2550*	% Δ
					(ประมาณการ)*	
1. สต็อกต้นปี	59,995	114,953	151,122	113,668	164,522	-44.74
2. ผลผลิต	863,836	820,838	783,953	1,167,126	1,289,000	+10.44
3. นำเข้า - บริสุทธิ์ คิดเป็นดิบ	-	83,531	24,595	311	-	-
4. ใช้ในประเทศ	647,933	723,385	744,672	905,408	979,651	+8.20
5. ส่งออก - น้ำมันดิบ	86,289	2,219	-	158,902	158,900	-
- บริสุทธิ์ คิดเป็นดิบ	74,657	142,596	101,330	52,273	52,000	-0.52
6. สต็อกปลายปี	114,953	151,122	113,668	164,522	262,971	+59.83

ที่มา โรงงานสกัดและกลั่นน้ำมันปาล์ม แจ้งตามประกาศ กกร. (น้ำมันบริสุทธิ์ จะคิดเป็นน้ำมันดิบ)

4. การนำเข้า-ส่งออก : ต้น

		<u>ปี 2546</u>	<u>ปี 2547</u>	<u>ปี 2548</u>	<u>ปี 2549</u>
4.1 นำเข้า	รวม 2 พิกัด	9,716	74,767	18,930	1,314
	น้ำมันดิบ	1.8	-	-	12
	น้ำมันบริสุทธ์	9,714	74,767	18,930	1,302
4.2 ส่งออก	รวม 2 พิกัด	137,838	124,273	81,057	205,109
	น้ำมันดิบ	76,667	3,014	-	163,180
	น้ำมันบริสุทธ์	61,170	121,259	81,057	41,929

ประเทศส่งออก น้ำมันดิบ : มาเลเซีย (99%) น้ำมันบริสุทธ์ : พม่า (90%) จีน (10%) ** รวม EPZ = 11,399 , 26,195 ตัน
น้ำมันดิบ : พิกัด 1511.100.006 น้ำมันบริสุทธ์ : พิกัด 1511.900.000

5. ราคา : บาท/กก.

	<u>ปี 2546</u>	<u>ปี 2547</u>	<u>ปี 2548</u>	<u>ปี 2549</u>	<u>ปี 2550</u>
					(ม.ก.)
5.1 ไทย					
ผลปาล์ม (%น้ำมัน 17)	2.76	3.38	2.98	2.69	3.27
น้ำมันปาล์มดิบ	18.28	20.17	16.89	15.77	18.63
น้ำมันปาล์มบริสุทธ์	22.93	25.27	22.02	20.01	22.98
5.2 มาเลเซีย					
น้ำมันปาล์มดิบ	17.24	17.60	14.80	15.13	18.31
น้ำมันปาล์มบริสุทธ์	18.88	18.99	16.08	16.98	20.70

6. สภาพปัญหา

6.1 ปัญหาภาพรวม

1) การผลิต ผลผลิตเฉลี่ยต่ำ (ไทย 2.6 ตัน/ไร่ มาเลเซีย 3.0 ตัน/ไร่) ต้นทุนการผลิตสูง (ไทย 1.65 บาท/กก. มาเลเซีย 1.00 บาท/กก.) เนื่องจากพันธุ์ปาล์มคุณภาพต่ำ พื้นที่ไม่เหมาะสม ทุยราคาสูงขึ้นผู้ปลูกปาล์ม 90% เป็นเกษตรกรรายย่อย ขาดการจัดการที่ดี ปริมาณผลผลิตออกสู่ตลาดไม่สม่ำเสมอ

2) การนำเข้า มีการนำเข้าเพื่อส่งออก (ปี 47-48) การถ่วงน้ำหนัก (ตั้งแต่ปี 48-ปัจจุบัน)ซึ่งกระทบต่อตลาดส่งออกน้ำมันส่วนเกิน

3) การส่งออก ความสามารถในการแข่งขันต่ำ เนื่องจากราคาในประเทศสูง (มาเลเซียต่ำ)

4) การค้าในประเทศ โรงสกัดฯ มีกำลังผลิตส่วนเกิน 50% แข่งขันซื้อสูงจึงมีการตัดปาล์มดิบและปัญหาการลักลอบนำเข้ายังมีอยู่ส่งผลกระทบต่อราคาในประเทศ

6.2 ปัญหาด้านราคา

1) ปี 2542-43 - เกิดปัญหาาราคาคต่ำ ได้มีการแทรกแซงตลาดโดยวิธีการรับซื้อ-เก็บสต็อกจำหน่ายส่งออก โดย อคส.รับซื้อน้ำมันปาล์มดิบจากโรงสกัดฯ และให้โรงสกัดฯ รับซื้อผลปาล์มทะเลจากเกษตรกรรายย่อยในราคาที่กำหนด

2) ปี 2544 - เกิดปัญหาาราคาคต่ำต่อเนื่อง ใช้วิธีรับซื้อ-ส่งออกทันที โดยอคส.รับซื้อน้ำมันปาล์มดิบจากโรงสกัดฯ และจำหน่ายให้ผู้ส่งออกไปต่างประเทศทันทีและจ่ายชดเชยส่วนต่างราคาส่งออกให้ผู้ส่งออกตามอัตราตันละ 2,830 บาทและให้โรงสกัดฯรับซื้อผลปาล์มทะเลจากเกษตรกรรายย่อยในราคาที่กำหนด

3) ปี 2546 - ผลปาล์มมีราคาสูงในปี 2545-ต้นปี 2546 (เดือนม.ค.-ก.พ.) และราคาต่ำลงช่วงเดือน มี.ค.-พ.ค. เนื่องจากผลปาล์มออกมามากเกินกำลังการผลิตของเครื่องจักร มีคุณภาพต่ำ มีการลักลอบนำเข้าและการนำเข้า (EPZ , มาตรา 19 ทวิ) นอกโควตาภายใต้ WTO จำนวนมาก เมื่อจัดระบบการค้าแก้ไขปัญหาย่อยอย่างเป็นระบบ ส่งผลให้ตั้งแต่เดือนมิ.ย.ราคามีเสถียรภาพ

4) ปี 2547-49 - ผลปาล์มราคาสูง สาเหตุหนึ่งเป็นผลจากจัดระบบการค้าอย่างเป็นระบบ

7. มาตรการแก้ไขปัญหามีปี 2546 -2549

มติคณะรัฐมนตรี วันที่ 8 และ 22 เม.ย.46 เห็นชอบให้หน่วยงานที่เกี่ยวข้องดำเนินการแก้ไขปัญหาลำดับน้ำมันอย่างเป็นระบบ ตามที่กระทรวงพาณิชย์เสนอ พร้อมให้แต่งตั้งคณะกรรมการแก้ไขปัญหาลำดับน้ำมันอย่างเป็นระบบโดยมีรัฐมนตรีว่าการกระทรวงพาณิชย์เป็นประธาน เพื่อทำหน้าที่กำหนดมาตรการและบริหารจัดการแก้ไขปัญหาลำดับน้ำมันทั้งระบบอย่างต่อเนื่อง ดังนี้

1) วางระบบการนำเข้าอย่างรัดกุม ทั้งภายใต้ AFTA ในโควตาภายใต้ WTO และนอกโควตา WTO

(1) ภายใต้ AFTA ,ในโควตาภายใต้ WTO กำหนดให้ อคส.เป็นผู้นำเข้า ภายใต้การพิจารณาของคณะกรรมการคณะหนึ่ง โดยความเห็นชอบของรัฐมนตรีว่าการกระทรวงพาณิชย์

(2) การนำเข้าเพื่อส่งออก (นอกโควตา WTO) กำหนดให้ผู้นำเข้าต้องรับซื้อผลผลิตในประเทศเพื่อส่งออกด้วย 1 ส่วนและต้องส่งออกน้ำมันปาล์มไปต่างประเทศเป็นปริมาณไม่น้อยกว่า 2 เท่าของปริมาณนำเข้าฯ ภายใน 30 วัน โดยกำหนดด่านส่งออกน้ำมันปาล์มที่นำเข้าไว้เฉพาะ 4 ด่าน ตามมติครม. เมื่อ 22 เม.ย.46 (ด่านแม่สอด แม่สาย สังขละบุรี และท่าเรือกรุงเทพ)

(3) การนำน้ำมันปาล์มผ่านประเทศเพื่อส่งออก (การถ่ายลำ/ผ่านแดน)ในหลักการต้องปฏิบัติตามประกาศกระทรวงพาณิชย์ฉบับที่ 69/2532 ซึ่งผู้นำเข้าต้องขออนุญาตนำเข้าจากกรมการค้าต่างประเทศ (ในทางปฏิบัติ คต.ยังไม่ดำเนินการออกระเบียบ)

(4) จัดการผลผลิตส่วนเกิน โดยขอให้กระทรวงพลังงานเร่งสนับสนุนการนำน้ำมันปาล์มไปผลิตไบโอดีเซลและปาล์มดีเซล (น้ำมันปาล์มผสมดีเซล)

2) บริหารจัดการระบบการค้าในประเทศ

(1) จัดระบบการค้าผลปาล์มและน้ำมันปาล์มในประเทศ : การแจ้งปริมาณ ให้ผู้ผลิตแจ้งปริมาณฯ เป็นประจำทุกเดือนและตรวจสอบสต็อกทุกสัปดาห์ ให้ผู้นำเข้าแจ้งแผนการนำเข้าล่วงหน้าทุกเดือน แจ้งปริมาณนำเข้า จำหน่าย สต็อกภายใน 7 วันนับจากวันนำเข้าจำหน่าย การควบคุมขนย้าย ให้ผู้ขนย้ายน้ำมันปาล์ม

ตั้งแต่ 25 กก.ขึ้นไปต้องขออนุญาตขนย้าย การปิดป้ายรับซื้อ ให้ผู้รับซื้อผลปาล์มปิดป้ายแสดงราคารับซื้อผลปาล์ม โดยระบุชั้นคุณภาพและให้รับซื้อไม่ต่ำกว่าราคาแสดงที่ป้ายและขอความร่วมมือโรงงานสกัดและโรงกลั่น น้ำมันปาล์มให้รับซื้อผลปาล์มและน้ำมันปาล์มให้สอดคล้องกันทั้งระบบอย่างเหมาะสม การพัฒนาคุณภาพ ประชาสัมพันธ์ให้เกษตรกรพัฒนาคุณภาพผลปาล์ม

(2) การตรวจสอบและกำกับดูแลโดยจังหวัด : มีคณะทำงานแก้ไขปัญหาปาล์มน้ำมันอย่างเป็นระบบระดับจังหวัด คณะทำงานตรวจสอบคุณภาพผลปาล์มประจำจังหวัด เพื่อทำหน้าที่ดำเนินมาตรการตามนโยบายที่กำหนดและใกล้เคียงปัญหาคุณภาพผลปาล์มที่เกิดขึ้นจากการซื้อขายและตรวจสอบ

3) ตรวจสอบป้องกันการลักลอบนำเข้าและกำกับดูแลขนย้ายถ่ายลำผ่านแดนน้ำมันปาล์ม โดยขอความร่วมมือจังหวัดต้นทางและจังหวัดที่ติดยานแดนประเทศกำกับดูแลการขนย้ายน้ำมันปาล์มในประเทศอย่างเคร่งครัดเพื่อกำกับดูแลมิได้มีการนำมาจากหมูนเวียนจำหน่ายในประเทศ

4) การบริหารจัดการของกลาง โดยอนุมัติของคณะกรรมการแก้ไขปัญหาปาล์มน้ำมันฯ ให้กรมศุลกากร ส่งมอบน้ำมันปาล์มของกลางให้แก่หน่วยงานราชการ/มูลนิธิที่นำไปใช้ผลิตพลังงานทดแทน

5) ส่งเสริมการส่งออกโดยสนับสนุนภาคเอกชนส่งออกน้ำมันปาล์มส่วนเกินการบริโภคในประเทศ

8. สถานการณ์ปัจจุบัน

8.1 โลก ปี 49/50 กระทรวงเกษตรสหรัฐ คาดว่าโลกมีผลผลิตน้ำมันปาล์ม 38.97 ล้านตัน เพิ่มขึ้นร้อยละ 8.37 ความต้องการใช้บริโภค 38.13 ล้านตัน เพิ่มขึ้นร้อยละ 8.20

8.2 ไทย ปี 50 กระทรวงเกษตรฯ คาดว่าจะมีผลผลิตปาล์มน้ำมัน 7.371 ล้านตัน เพิ่มขึ้นร้อยละ 18.11 คิดเป็นน้ำมันปาล์มดิบได้ประมาณ 1.289 ล้านตัน (อัตราแปรสภาพ 17.5%) ในขณะที่ความต้องการใช้ในประเทศคาดว่าจะมีประมาณ 0.968 ล้านตัน เหลือส่วนเกินประมาณ 0.320 ล้านตันที่ต้องผลักดันส่งออกหรือส่งเสริมใช้เป็นวัตถุดิบผลิตไบโอดีเซลให้มากขึ้น

1) ราคา ในเดือนมกราคมนี้ราคาผลปาล์มที่เกษตรกรขายได้อ่อนตัวลงอยู่ในระดับเฉลี่ย กก.ละ 3.27 บาท เนื่องจากปริมาณสต็อกน้ำมันปาล์มดิบปลายปีมีจำนวนมาก ถึงแม้ว่าเป็นช่วงปลายฤดูเกาต์ต้นฤดูใหม่ ปริมาณผลผลิตมีออกสู่ตลาดน้อย (ช่วงเดือนมก.-กพ.ประมาณร้อยละ 13.5 ของผลผลิตรวม) ส่วนราคาน้ำมันปาล์มดิบทรงตัวอยู่ที่ กก.ละ 18.50-18.75 บาท สำหรับการส่งออกน้ำมันปาล์มดิบไปต่างประเทศในเดือนม.ค.นี้มีประมาณ 20,000 ตัน

บาท : กก.	ธ.ค.49	ม.ค.50	%Δ	9 ก.พ.50
ผลปาล์ม (%น้ำมัน 17)	3.33	3.27	-1.80	3.35
น้ำมันดิบไทย : บาท/กก.	18.31	18.63	+1.75	18.88
น้ำมันดิบมาเลเซีย : บาท/กก.	17.77	18.31	+3.04	18.36

2) แนวโน้ม คาดว่าในช่วงเดือนมีนาคมผลผลิตจะออกสู่ตลาดมากขึ้น เกินความต้องการส่งผลให้ระดับราคาอ่อนตัวลง

สำนักส่งเสริมการค้าสินค้าเกษตร กรมการค้าภายใน
กุมภาพันธ์ 2550

Agri 36: รายเดือน ก 3 พืชน้ำมัน 1n.../ ปาล์ม มค.50 (S)

ราคาปาล์มน้ำมันและน้ำมันปาล์ม (ไทยและมาเลเซีย)

AG36 D ราคา : ปาล์มย่อย (sh รายเดือนปาล์ม 40-50)

หน่วย : บาท/กก.

	ไทย												เฉลี่ย ทั้งปี
	ม.ค.	ก.พ.	มี.ค.	เม.ย.	พ.ค.	มิ.ย.	ก.ค.	ส.ค.	ก.ย.	ต.ค.	พ.ย.	ธ.ค.	
1. ผลปาล์มทะเลลาย คุณภาพน้ำมัน 17% (หน้าโรงงานสกัดฯ แหล่งผลิตสำคัญ)													
ปี 2543	2.17	1.70	1.45	1.83	2.15	2.58	1.85	1.81	1.65	1.61	1.56	1.65	1.83
ปี 2544	1.37	1.07	1.00	1.12	1.07	1.41	1.55	1.93	1.65	1.17	1.74	2.09	1.43
ปี 2545	2.28	2.30	2.26	2.25	2.06	2.56	2.37	2.59	2.57	2.72	3.78	4.71	2.70
ปี 2546	4.03	2.71	2.36	1.96	2.00	2.32	2.45	2.38	2.66	3.24	3.58	3.41	2.76
ปี 2547	3.13	3.34	3.41	3.29	3.05	2.84	3.42	3.99	3.83	3.61	3.74	2.96	3.38
ปี 2548	2.89	2.25	2.53	2.47	2.75	3.18	3.58	3.51	3.06	3.26	3.17	3.12	2.98
ปี 2549	3.14	3.01	2.58	2.05	2.19	2.34	2.48	2.82	2.78	2.56	2.97	3.33	2.69
ปี 2550	3.27												
2. น้ำมันปาล์มดิบ (ขายส่งถึงโรงกลั่น)													
ปี 2543	13.86	12.49	10.99	13.15	15.25	16.15	13.25	13.43	11.78	11.46	11.76	11.81	12.95
ปี 2544	10.02	8.58	9.03	9.00	9.13	10.25	11.86	13.70	10.84	9.85	13.24	14.13	10.80
ปี 2545	15.15	15.05	15.00	15.29	15.04	15.94	15.19	16.23	16.08	16.64	22.69	28.66	17.25
ปี 2546	25.10	18.57	16.14	15.86	16.42	16.67	15.83	15.51	16.55	19.97	21.69	21.00	18.28
ปี 2547	19.68	21.22	21.66	21.17	20.17	17.64	20.25	21.96	21.01	20.24	20.01	17.04	20.17
ปี 2548	16.30	14.24	15.75	15.82	16.34	17.27	19.07	18.35	17.30	18.19	17.24	16.85	16.89
ปี 2549	17.80	17.41	15.38	14.20	14.86	14.40	14.64	16.19	14.77	14.53	16.70	18.31	15.77
ปี 2550	18.63												
3. น้ำมันปาล์มบริสุทธิ์ Bulk (ขายส่งถึงผู้ซื้อ)													
ปี 2543	18.08	17.33	15.07	16.47	18.92	19.80	18.70	18.26	16.45	15.66	15.37	15.49	17.13
ปี 2544	15.06	13.23	13.26	12.67	12.99	13.78	14.55	17.00	15.47	13.65	16.10	16.83	14.55
ปี 2545	18.35	18.84	19.07	19.41	19.59	20.53	19.66	19.54	18.69	19.30	24.87	31.62	20.79
ปี 2546	31.51	25.24	21.84	20.61	21.85	21.05	20.27	19.17	20.47	23.17	26.19	23.75	22.93
ปี 2547	23.59	24.73	25.80	25.57	25.03	23.65	25.34	26.44	27.43	26.27	25.90	23.48	25.27
ปี 2548	22.90	21.64	20.42	20.49	20.64	21.05	22.79	24.05	22.51	22.95	22.94	21.81	22.02
ปี 2549	21.61	21.71	20.65	19.40	19.35	18.63	18.50	19.44	19.12	18.35	20.57	22.73	20.01
ปี 2550	22.98												
มาเลเซีย													
4. น้ำมันปาล์มดิบ (ซื้อขายในมาเลเซีย)													
ปี 2543	11.37	10.66	11.20	12.33	11.42	10.92	10.83	10.68	10.28	8.82	9.36	8.64	10.54
ปี 2544	8.16	7.82	9.02	9.74	8.87	9.41	11.83	14.39	11.96	10.36	12.59	13.12	10.61
ปี 2545	13.72	12.95	13.13	13.52	14.21	16.04	15.25	16.64	15.96	16.22	17.90	18.75	15.36
ปี 2546	18.59	18.25	16.87	16.48	16.40	16.63	16.39	15.32	15.34	17.92	19.55	19.13	17.24
ปี 2547	18.38	19.60	20.73	20.44	19.74	16.67	15.98	16.40	16.92	15.97	15.70	14.63	17.60
ปี 2548	13.53	13.31	14.48	14.94	14.78	15.17	15.43	14.70	15.10	15.63	15.41	15.06	14.80
ปี 2549	14.76	15.07	14.64	14.16	14.18	13.68	14.68	15.81	15.03	15.15	16.67	17.77	15.13
ปี 2550	18.31												
5. น้ำมันปาล์มบริสุทธิ์ Bulk (ส่งออก F.O.B. มาเลเซีย)													
ปี 2543	12.89	12.40	12.63	13.82	12.82	12.10	12.17	12.05	11.72	10.65	10.86	9.62	11.98
ปี 2544	9.14	8.55	10.32	10.94	10.26	10.86	13.63	16.12	12.46	10.91	13.60	13.97	11.73
ปี 2545	15.06	14.15	14.45	14.37	14.99	17.14	16.01	17.74	17.33	17.23	19.16	19.81	16.45
ปี 2546	19.86	19.37	18.30	17.95	17.93	18.66	18.62	17.77	17.34	19.31	20.93	20.51	18.88
ปี 2547	19.37	20.86	22.31	21.83	20.83	17.96	17.51	17.96	18.63	17.63	17.12	15.88	18.99
ปี 2548	14.54	14.30	16.14	16.06	16.10	16.45	16.76	16.30	16.65	16.95	16.62	16.04	16.08
ปี 2549	15.57	16.23	15.95	15.89	16.00	16.03	16.75	17.94	17.09	17.11	18.83	20.34	16.98
ปี 2550	20.70												

มะพร้าวผลแก่

1. ผลผลิต : ถ้ำตัน

	ปี 2546	ปี 2547	ปี 2548	ปี 2549	ปี 2550 (ม.ค.)	% Δ
1.1 โลก พืชน้ำมันรวม	330.27	335.19	381.32	388.38	395.45	+1.82
เมล็ดถั่วเหลือง	197.03	186.77	215.95	218.04	226.78	+4.01
เนื้อมะพร้าวแห้ง	5.12	5.38	5.59	5.79	5.19	-10.36
: ฟิลิปปินส์	2.20	2.30	2.45	2.60	2.00	-23.07
: อินโดนีเซีย	1.30	1.36	1.40	1.44	1.44	-
1.2 ไทย มะพร้าวผลแก่	1.957	1.848	1.674	1.561	1.524	-2.37
เป็น เนื้อมะพร้าวแห้ง	0.391	0.370	0.335	0.312	0.305	-2.24

2. ต้นทุน/ผลผลิตเฉลี่ยของไทย

	ปี 2546	ปี 2547	ปี 2548	ปี 2549	หมายเหตุ
2.1 ต้นทุนเฉลี่ยทั่วประเทศ					
: (บาท/กก.)	1.53	1.60	1.85	1.98	จ.ประจวบ = 2.50
: (บาท/ผล)	1.91	2.00	2.31	2.48	จ.สุราษฎร์ = 1.50
2.2 ผลผลิตเฉลี่ยทั่วประเทศ					
: (กก./ไร่)	1,202	1,162	1,138	1,106	
: (ผล/ไร่)	962	930	910	885	

แหล่งผลิตสำคัญ ปี 2547

	พื้นที่ให้ผล (ไร่)	ผลผลิต (ตัน)	เฉลี่ย (กก./ไร่)	% ผลผลิต
จ.ประจวบคีรีขันธ์	423,083	419,275	991	23
จ.ชุมพร	270,431	395,370	1,462	21
จ.สุราษฎร์ธานี	251,688	210,159	835	11
จ.ชลบุรี	88,454	201,675	2,280	11
จ.นครศรีธรรมราช	118,353	153,622	1,298	8
จ.ปัตตานี	84,824	101,789	1,200	6
จ.อื่นๆ	353,414	365,790	1,035	20
ทั่วประเทศ	1,590,247	1,847,680	1,162	100

3. การใช้มะพร้าวผลในประเทศ : ถ้ำตัน

	ปี 2546	ปี 2547	ปี 2548	ปี 2549	ปี 2550	% Δ
3.1 บริโภคโดยตรง 60%	0.859	0.900	1.004	0.937	0.915	-2.34
3.2 ผลิตกะทิสำเร็จรูป 10%	0.143	0.149	0.167	0.156	0.151	-3.20
3.3 ผลิตเนื้อมะพร้าวแห้ง 25-30%	0.489	0.462	0.418	0.390	0.381	-2.30
: เนื้อมะพร้าวแห้ง	0.098	0.092	0.084	0.078	0.076	-2.56
: น้ำมันมะพร้าวบริสุทธิ์	0.048	0.045	0.041	0.038	0.036	-5.26

4. การนำเข้า - ส่งออก : ต้น

		ปี 2546	ปี 2547	ปี 2548	ปี 2549
4.1 นำเข้า	มะพร้าวผล (แก่)	-	96	125	7,822
	มะพร้าวฝอย	115	119	279	269
	เนื้อมะพร้าวแห้ง	-	-	-	2,366
	น้ำมัน (4พิกัด)	90	47	22	1,820
4.2 ส่งออก	มะพร้าวผล (อ่อน)	26,550	33,853	39,758	37,120
	มะพร้าวฝอย	429	574	591	667
	เนื้อมะพร้าวแห้ง	108	2	2	44
	น้ำมัน (4พิกัด)	3,641	3,636	2,674	493
	กะทิสำเร็จรูป*	266,254	300,752	206,533	380,194

* ปี 49 ใช้พิกัด 2106900409 ที่ผ่านมาใช้พิกัด 2106900003 เป็น สิ้นค้าแปรรูปรวมหลายชนิด

ประเทศคู่ค้า มะพร้าวฝอย : ฟิลิปปินส์ พม่า, น้ำมันมะพร้าว : มาเลเซีย ลาว ,เนื้อแห้ง มาเลเซีย กะทิสำเร็จรูป : ฟิลิปปินส์ สหรัฐฯ

5. ราคา

		ปี 2546	ปี 2547	ปี 2548	ปี 2549	ปี 2550
						(ม.ก.)
5.1 ณ แหล่งผลิต						
มะพร้าวผลใหญ่ทั้งเปลือก(สด.)	บาท/ผล	3.41	4.42	4.45	5.87	5.50
จ. ประจวบคีรีขันธ์	”	4.40	5.46	6.32	8.40	7.95
จ. สุราษฎร์ธานี	”	3.27	4.04	4.39	6.94	6.50
เนื้อมะพร้าวแห้ง 90% (สด.)	บาท/กก	7.63	9.02	9.30	10.69	10.70
จ. ประจวบคีรีขันธ์	”	8.58	11.01	11.30	11.80	11.75
จ. สุราษฎร์ธานี	”	8.26	9.50	10.67	10.53	10.00
5.2 ตลาด กทม. ขายส่ง						
มะพร้าวผลใหญ่ปอกเปลือก	บาท/ผล	7.36	8.32	9.09	12.28	11.75
เนื้อมะพร้าวขาว	บาท/กก	10.55	11.96	13.36	18.96	18.08
เนื้อมะพร้าวแห้ง 90%	บาท/กก	9.63	11.75	11.95	13.11	13.25
น้ำมันมะพร้าวดิบ	”	17.85	23.22	22.83	25.63	25.75
น้ำมันมะพร้าวบริสุทธิ์ (ปีบ)	”	26.41	31.30	32.44	31.13	29.53

6. สภาพปัญหา

6.1 ปัญหาภาพรวม

- 1) การผลิต ต้นทุนการผลิตสูงกว่าประเทศเพื่อนบ้าน เช่น เวียดนาม อินโดนีเซีย กัมพูชา
- 2) การนำเข้า มีการนำเข้ามะพร้าวผล(นอกโควตา)จากกัมพูชาในช่วงปลายฤดู ส่งผลกระทบต่อทางจิตวิทยาต่อเกษตรกรในแหล่งผลิต
- 3) การส่งออก ไทยขาดประสิทธิภาพในการแข่งขันการส่งออก ทำให้ไม่สามารถระบายผลผลิตส่วนเกิน ในช่วงฤดูกาลผลผลิตออกสู่ตลาดมากได้
- 4) การแปรรูป ตลาดกะทิสำเร็จรูป มีอัตราการเติบโตไม่มากนัก ตลาดน้ำมันมะพร้าวมีขนาดเล็กถึง เพราะถูกทดแทนด้วยน้ำมันปาล์ม

6.2 ปัญหาด้านราคา

- 1) ปี 2543-44 เกิดปัญหาาราคาคงต่ำ (มีการแทรกแซงตลาด)
- 2) ปี 2545-47 มะพร้าวผลมีราคาอยู่ในเกณฑ์สูงน่าพอใจ (ไม่มีการแทรกแซงตลาด)
- 3) ปี 2548 ม.ค.- เม.ย.48 มะพร้าวผลมีราคาสูงเกษตรกรได้รับความพอใจ
พ.ค. - มิ.ย. 48 ราคาต่ำลงตามฤดูกาล มีการตั้งกระทู้ถามสดในสภาผู้แทนราษฎร
โดยนายประมวลฯ ส.ส.จ.ประจวบฯ มีหนังสือขอให้ช่วยเหลือเกษตรกร โดยนายภิญญาฯ สว.จ. สุราษฎร์ธานี

7. มาตรการแก้ไขปัญหา

7.1 ปี 2543 (ปัญหาราคาต่ำ)

มติคณะกรรมการ ดชก. เมื่อ 10 พ.ค.43, 15 มิ.ย.43, 5 ก.ย.43 และ 1 พ.ย.43 อนุมัติ

๑ เงินทุนหมุนเวียนปลอดดอกเบี้ย จำนวน 170 ล้านบาท ให้ อคส. แทรกแซงรับซื้อเนื้อมะพร้าวแห้ง 90% จากเกษตรกร สถาบันเกษตรกร เพื่อจำหน่ายต่อไป

๑ กำหนดราคาเป้าหมายนำเนื้อมะพร้าวแห้ง 90% (ทับสะเก) กก.ละ 10.74 บาท ส่วนแหล่งผลิตอื่นให้กำหนดโดยเทียบเคียงจากฐานราคาเป้าหมายนำเนื้อมะพร้าวแห้ง 90% (ทับสะเก) ด้วยวิธีคำนวณราคาในแต่ละจังหวัดเพิ่ม-ลดได้ตามสัดส่วนราคาตลาดและคุณภาพสินค้า

๑ ปรับลดราคาแทรกแซงรับซื้อเนื้อมะพร้าวแห้ง 90% (ทับสะเก) เหลือ กก.ละ 7.64 บาท สำหรับแหล่งผลิตอื่นให้ปรับเพิ่ม-ลดตามสัดส่วนราคาตลาดและคุณภาพสินค้า

๑ ระยะเวลารับซื้อ มิ.ย.-พ.ย.43

๑ ระยะเวลาโครงการ มิ.ย.43-ก.พ.44

* ประกาศ อคส. เมื่อ 30 มิ.ย.43 (มติดชก. 15 มิ.ย.43) ** ประกาศอคส. เมื่อ 10 พ.ย.43 (มติดชก. 1 พ.ย.43)

ผลการดำเนินงาน

การรับซื้อ-ขาย	ปริมาณ (ตัน)	ราคาซื้อ (บาท/กก.)	มูลค่า (ล้านบาท)
จ.ประจวบฯ	5,396	10.74* , 7.64**	56.21
จ.ชุมพร	5,719	10.00 , 7.11	55.57
จ.นครศรีฯ	4,135	9.37 , 6.67	38.50
จ.สุราษฎร์ธานี	5,295	9.37 , 6.67	48.87
รวม	20,545	9.89 , 7.02	199.15

การจำหน่าย อคส. ประมูลจำหน่ายภายในประเทศทั้งหมด

สรุปการซื้อ-ขาย	ปริมาณ (ตัน)	ราคาเฉลี่ย(บาท/กก.)	มูลค่า (ล้านบาท)
การรับซื้อ (มิ.ย. - พ.ย.43)	20,545	9.69	199.15
การจำหน่าย (ก.ย.43 - ก.พ.44)	20,545	4.37	89.76
ขาดทุนราคา	-	5.32	109.39
ค่าใช้จ่ายทั้งสิ้น	-	0.35	7.24
ต้นทุนทั้งโครงการ	-	5.67	116.63

7.2 ปี 2544 (ปัญหาาราคาคต่ำ)

มติคณะกรรมการ คชก. เมื่อ 22 มี.ค.44 1) อนุมัติเงินทุนจำนวน 125 ล้านบาท ให้ อคส. ดำเนินการแทรกแซงตลาดรับซื้อเนื้อมะพร้าวแห้ง 90% จากเกษตรกรรายย่อยแล้วส่งออก หรือจำหน่ายให้กับผู้ซื้อเพื่อนำไปส่งออก หรือสกัดน้ำมันมะพร้าวแล้วส่งออกทันที ปริมาณแทรกแซง 20,000 ตัน 2) กำหนดราคาเป้าหมายนำเข้าเนื้อมะพร้าวแห้ง 90% (ทับสะเก) กก.ละ 8.00 บาท และราคารับซื้อเนื้อมะพร้าวแห้ง 90% (ทับสะเก) กก.ละ 6.00 บาท สำหรับแหล่งผลิตอื่นให้กำหนดโดยเทียบเคียงจากฐานราคาเป้าหมายนำเข้าเนื้อมะพร้าวแห้ง 90%(ทับสะเก) ด้วยวิธีคำนวณราคาในแต่ละจังหวัด เพิ่ม-ลด ได้ตามสัดส่วนราคาสลัดและคุณภาพสินค้า 3) ระยะเวลารับซื้อ มี.ค.-ส.ค.44 4) ระยะเวลาโครงการ มี.ค.-ต.ค.44

ผลการดำเนินงาน เนื่องจากราคาเนื้อมะพร้าวแห้ง 90% มีแนวโน้มสูงขึ้นใกล้เคียงกับราคารับซื้อที่ คชก.กำหนด (กก.ละ 6.00 บาท) จึงได้ชะลอการรับซื้อไว้จนถึงสิ้นสุดระยะเวลาโครงการเดือน ต.ค.44 เนื่องจากราคาอยู่ในเกณฑ์ดี

7.3 ปี 2545-49 ไม่มีปัญหาาราคา โดยวางระบบการนำเข้าอย่างรัดกุม ดังนี้

1) การเปิดตลาดภายใต้ WTO และ AFTA

	AFTA	WTO – ในโควตา				WTO – นอกโควตา			
		ภาษี ตั้งแต่ปี 46	โควตา (ตัน)			ภาษี (%)	ภาษี (%)		
			ปี 46	ปี 47	ปี 48-50		ปี 46	ปี 47	ปี 48-50
มะพร้าวผล	ยกเว้นอากร	2,304.22	2,317	2,317	20	54.6	54	54	
มะพร้าวฝอย	ยกเว้นอากร	110	110	110	20	54.6	54	54	
เนื้อมะพร้าวแห้ง	ร้อยละ 25 หรือ กก.ละ 3.00 บาท	1,105.56	1,157	1,157	20	36.4	36	36	
น้ำมันมะพร้าว ¹⁵¹³	ร้อยละ 5 หรือ ลิตรละ 2.50 บาท	398.89	401	401	20	52.6	52	52	

2) กำหนดเงื่อนไขการนำเข้า

๑ AFTA - ต้องขออนุญาตนำเข้า

๑ WTO ในโควตา - ขออนุญาตรับรองการนำเข้าโดยผู้นำเข้าต้องเป็น 1) เป็นนิติบุคคลและ 2) เป็นโรงงานที่ใช้สินค้ามะพร้าว มะพร้าวฝอย เนื้อมะพร้าวแห้งและน้ำมันมะพร้าวเป็นวัตถุดิบในกิจการของตนเอง และ 3) เปิดดำเนินการในปัจจุบัน 4) กรณีมะพร้าวฝอยมีประวัตินำเข้า 3 ปี 5) กำหนดช่วงเวลานำเข้า

- มะพร้าวผล : ม.ค.-เม.ย./พ.ค.-ก.ย./ต.ค.-ธ.ค. = ร้อยละ 60 / 15 / 25

- มะพร้าวฝอย : ม.ค. - ธ.ค.

- เนื้อมะพร้าวแห้ง , น้ำมันมะพร้าว : พ.ย. - ธ.ค.

๑ WTO นอกโควตา - ขออนุญาตรับรองการนำเข้านอกโควตาได้เป็นการทั่วไป

๑ ประเทศนอก WTO และนอก AFTA - ต้องขออนุญาตนำเข้าตามประกาศกระทรวงพาณิชย์

3) เพิ่มประสิทธิภาพการค้าในประเทศ ให้ผู้ซื้อปิดป้ายแสดงราคารับซื้อมะพร้าวผล เนื้อมะพร้าวแห้ง เพื่อให้เกิดความเป็นธรรมแก่เกษตรกร

8. สถานการณ์ ปี 2550

8.1 โลก ปี 2550 ก.เกษตรสหรัฐฯ คาดว่าโลกมีผลผลิตเนื้อมะพร้าวแห้ง 5.19 ล้านตัน ลดลงร้อยละ 10.36 ความต้องการใช้ (สกัดน้ำมัน) 5.22 ล้านตันลดลงร้อยละ 8.58

8.2 ไทย

๑ ผลผลิต ปี 2550 ก.เกษตรฯ (สศก.) คาดว่าผลผลิตมีประมาณ 1.524 ล้านตัน ลดลงร้อยละ 2.34 ซึ่งในช่วงต้นปี-ปลายปีมีมะพร้าวผลออกสู่ตลาดน้อยตามฤดูกาล

๑ ราคา เดือนมกราคม 2550 มะพร้าวแห้งผลใหญ่ที่เกษตรกรขายได้ ทั้งในแหล่งผลิตสำคัญและเฉลี่ยทั้งประเทศปรับลดลง เนื่องจากช่วงปลายปีมีการนำเข้ามามะพร้าวจากต่างประเทศ ความต้องการใช้บริโภคยังมีอย่างต่อเนื่อง

	ธ.ค.49	ม.ค.50	%Δ	ก.พ.50
มะพร้าวผลใหญ่เกษตรกรขายได้ (บาท/ผล)	5.57	5.50	-1.25	5.49
จ. ประจวบคีรีขันธ์	8.55	7.95	-7.01	8.50
จ. สุราษฎร์ธานี	7.40	6.55	-11.48	6.50
เนื้อแห้ง 90% เกษตรกรขายได้ (บาท/กก.)	10.51	10.70	+1.08	10.85
จ. ประจวบคีรีขันธ์	11.75	11.75	-	11.75
จ. สุราษฎร์ธานี	10.50	10.00	-4.76	10.00
มะพร้าวผลปอกเปลือก กทม. (บาท/ผล)	12.04	11.75	-2.40	11.75
เนื้อมะพร้าวขาวโรงงานรับซื้อ (บาท/กก.)	19.17	18.08	-5.68	17.75
น้ำมันมะพร้าวดิบ กทม. (บาท/กก.)	24.55	25.75	+4.88	27.59

๑ แนวโน้ม หากยังมีการนำเข้ามาอย่างต่อเนื่องและผลผลิตฤดูใหม่ที่กำลังจะออกสู่ตลาดในช่วงเดือนมีนาคมมีมากขึ้น จะส่งผลต่อราคาให้อ่อนตัวลง

สำนักส่งเสริมการค้าสินค้าเกษตร กรมการค้าภายใน

กุมภาพันธ์ 2550

Ag 36 : ราชเดือน ก 3 ปี 50/ พืชน้ำมัน In./ มะพร้าว มก 50

ราคามะพร้าวผลและผลิตภัณฑ์ (ณ แหล่งผลิต และ กทม.)

AG36 : ราคา_มะพร้าว (sh แหล่งผลิต - กทม.)

	ม.ค.	ก.พ.	มี.ค.	เม.ย.	พ.ค.	มิ.ย.	ก.ค.	ส.ค.	ก.ย.	ต.ค.	พ.ย.	ธ.ค.	เฉลี่ย
1. ราคามะพร้าวผลแก่ ผลใหญ่ทั้งเปลือก (ที่เกษตรกรขายได้ เฉลี่ยทั้งประเทศ) 1/ : บาท/ผล													
ปี 2545	4.04	4.37	4.28	4.52	4.01	3.07	2.64	2.28	2.21	2.45	2.75	3.06	3.31
ปี 2546	3.47	3.82	3.79	3.82	3.72	3.38	2.69	2.76	2.76	2.98	3.87	3.85	3.41
ปี 2547	5.20	5.84	5.72	5.72	5.09	3.71	3.41	3.32	3.63	3.62	3.92	3.90	4.42
ปี 2548	4.35	4.57	4.61	4.44	4.30	4.05	3.90	3.92	3.83	4.30	4.92	6.15	4.45
ปี 2549	6.96	7.01	7.29	7.09	6.26	5.73	5.16	4.38	4.32	4.76	5.86	5.57	5.87
ปี 2550	5.50												5.50
2. ราคามะพร้าวแห้ง 90% (ที่เกษตรกรขายได้ เฉลี่ยทั้งประเทศ) 1/ : บาท/กก.													
ปี 2545	4.86	4.89	4.83	4.95	6.31	6.67	7.04	7.15	7.50	7.34	7.86	9.67	6.59
ปี 2546	10.19	9.02	6.93	6.85	6.96	6.97	6.82	6.69	6.76	7.29	8.28	8.78	7.63
ปี 2547	9.08	9.69	9.26	8.91	8.72	7.87	7.39	7.32	9.26	9.21	10.81	10.68	9.02
ปี 2548	10.23	9.79	9.07	9.64	9.62	9.24	9.17	9.34	8.56	8.52	8.47	9.90	9.30
ปี 2549	9.64	11.03	11.09	11.03	11.23	11.18	10.62	10.64	10.43	10.46	10.47	10.51	10.69
ปี 2550	10.70												10.70
3. ราคามะพร้าวผลใหญ่ ปอกเปลือก (ขายส่ง ณ ตลาด กทม.) 2/ : บาท/ผล													
ปี 2545	8.31	8.50	8.27	8.70	7.59	6.48	6.12	6.00	5.81	6.30	6.57	6.75	7.12
ปี 2546	7.00	7.80	7.76	8.00	7.31	6.75	6.00	6.19	6.66	7.44	8.75	8.68	7.36
ปี 2547	9.75	11.13	10.45	10.17	8.86	6.58	6.25	6.35	6.95	7.94	8.18	7.25	8.32
ปี 2548	8.03	8.75	8.64	7.72	7.07	6.35	6.83	7.64	8.02	10.75	14.57	14.73	9.09
ปี 2549	15.99	16.25	15.33	13.13	12.28	10.93	9.30	9.25	9.33	10.89	12.66	12.04	12.28
ปี 2550	11.75												11.75
4. ราคามะพร้าวขาว (ณ โรงงานกะทิสด กทม.) 2/ : บาท/กก.													
ปี 2545	13.57	14.07	12.56	12.83	10.55	8.05	7.25	6.49	6.44	7.43	8.39	10.00	9.80
ปี 2546	10.50	10.75	11.10	11.42	10.23	9.25	7.30	7.68	8.84	10.72	13.57	15.21	10.55
ปี 2547	16.20	17.24	16.16	16.03	12.36	8.39	8.25	8.35	9.16	10.44	10.68	10.25	11.96
ปี 2548	10.83	12.4	12.90	12.99	11.43	10.25	10.25	10.64	10.89	13.85	21.24	22.61	13.36
ปี 2549	23.25	23.49	24.08	21.69	20.50	19.55	14.13	13.50	13.50	15.26	19.36	19.17	18.96
ปี 2550	18.08												
5. ราคามะพร้าวแห้ง 90% (ณ โรงงานที่บ่มน้ำมันมะพร้าวปริมาตร) 2/ : บาท/กก.													
ปี 2545	6.45	6.34	6.98	7.93	8.10	8.72	8.32	8.74	8.68	8.76	10.12	11.84	8.42
ปี 2546	12.01	9.98	9.22	8.94	9.20	9.22	8.78	8.37	8.78	9.53	11.16	10.33	9.63
ปี 2547	10.29	11.06	11.87	12.57	12.83	10.97	11.24	11.40	12.14	12.45	12.27	11.88	11.75
ปี 2548	11.29	11.06	11.97	12.17	12.15	12.15	12.31	11.82	11.26	12.20	12.40	12.56	11.95
ปี 2549	12.94	13.11	13.15	13.15	13.15	13.15	13.15	13.15	13.09	13.05	13.11	13.15	13.11
ปี 2550	13.25												
6. ราคาน้ำมันมะพร้าวดิบ (ขายส่งตลาด กทม.) 2/ : บาท/กก.													
ปี 2545	12.35	12.96	13.79	14.99	15.49	16.21	15.67	15.95	15.80	16.04	19.09	22.10	15.87
ปี 2546	22.19	18.24	16.84	16.47	17.05	16.97	15.88	15.09	16.22	18.48	20.88	19.91	17.85
ปี 2547	19.73	21.00	22.92	24.54	25.18	22.40	22.57	22.87	24.45	25.15	24.65	23.17	23.22
ปี 2548	21.33	20.49	23.14	23.63	23.48	23.59	23.79	22.70	21.33	23.16	23.45	23.88	22.83
ปี 2549	25.21	27.17	27.59	27.59	27.36	26.92	25.46	24.25	24.05	23.60	23.83	24.55	25.63
ปี 2550	25.75												
7. ราคาน้ำมันมะพร้าวดิบ ตลาดต่างประเทศ (รอดเตอร์ดัม) 3/ : บาท/กก.													
ปี 2545	15.47	16.18	15.44	17.05	17.50	18.61	18.16	18.45	17.23	18.54	19.69	20.46	17.73
ปี 2546	20.63	20.36	18.44	18.03	18.15	19.14	18.51	17.43	17.91	19.30	20.45	23.06	19.28
ปี 2547	22.66	25.21	27.29	29.49	29.47	26.70	27.77	26.69	27.36	26.85	26.56	25.66	26.81
ปี 2548	24.98	25.03	27.36	26.73	25.99	26.21	25.21	22.49	23.02	23.81	23.75	22.28	24.74
ปี 2549	22.11	23.22	22.22	21.76	21.83	21.91	22.11	22.74	22.72	23.29	22.96	26.19	22.76
ปี 2550	26.37												

ที่มา: 1/ สำนักงานเศรษฐกิจการเกษตร

2/ กรมการค้าภายใน

3/ รอยเตอร์

สำนักส่งเสริมการค้าสินค้าเกษตร กรมการค้าภายใน

ถั่วลิสง

	2545/46	2546/47	2547/48	2548/49	2549/50
1. การผลิต/ความต้องการใช้	2545/46	2546/47	2547/48	2548/49	2549/50
1.1 ผลผลิต (ตัน)	109,810	76,070	64,741	66,595	68,045
1.2 ความต้องการใช้ (ตัน)	160,316	121,217	109,706	93,764	99,532
					(ประมาณการ)
	ปี 2545	ปี 2546	ปี 2547	ปี 2548	ปี 2549
1.3 การนำเข้า/ส่งออก					
- นำเข้า					
ถั่วลิสงทั้งเปลือกแห้ง					
ปริมาณ (ตัน)	51,648	2,503	1,546	2,374	5,052
มูลค่า (ล้านบาท)	543.72	36.25	14.06	44.07	70.30
กากถั่วลิสง					
ปริมาณ (ตัน)	49,657	13,004	44,245	25,104	17,576
มูลค่า (ล้านบาท)	373.05	139.17	399.69	205.27	125.21
- ส่งออก					
ถั่วลิสงทั้งเปลือกแห้ง					
ปริมาณ (ตัน)	1,142	490	826	310	300
มูลค่า (ล้านบาท)	15.87	6.30	14.83	4.02	20.05
2. ราคา (บาท/กก.)					
เกษตรกรขายได้					(ม.ค.50)
- ถั่วลิสงทั้งเปลือกสดคละ	7.98	8.46	8.72	7.52	11.25
- ถั่วลิสงทั้งเปลือกแห้งคละ	10.70	15.32	14.23	14.23	13.41
3. ต้นทุนการผลิต	11.31	13.13	13.76	13.15	na.

4. สภาพปัญหา/สาเหตุ

4.1 ประสิทธิภาพการผลิตต่ำ ต้นทุนการผลิตสูง เนื่องจากขาดแคลนเมล็ดพันธุ์ที่ดี เกษตรกรขาดความรู้ความเข้าใจเกี่ยวกับเทคโนโลยีการผลิตที่เหมาะสม และนิยมปลูกเป็นรายได้เสริม หรือปลูกหัวไร่ปลายนากระจายทั่วไปไม่แน่นอน

4.2 คุณภาพถั่วลิสงของไทยเมล็ดเล็กมีเชื้อราและสาร Aflatoxins ปนเปื้อนในอัตราค่อนข้างสูง นอกจากนี้ยังมี ความชื้น สิ่งเจือปน และเมล็ดเสียค่อนข้างมาก

4.3 เกษตรกรขาดความรู้ด้านการตลาด เช่น เครื่องชั่งตวงวัด การคัดเกรด การจัดชั้นและการปรับปรุงคุณภาพให้ดีขึ้น ไม่มีการรวมตัวกันในการจำหน่าย ทำให้ขาดอำนาจในการต่อรอง

4.4 เกษตรกรไม่มีสถานที่เก็บรักษาเพื่อรอราคาต้องจำหน่ายผลผลิตทันที ทำให้ราคาไม่มีเสถียรภาพและมักเกิดปัญหาาราคาตกต่ำในช่วงที่ผลผลิตออกมาก

4.5 โรงงานสกัดน้ำมันถั่วลิสงมีขนาดเล็ก ประสิทธิภาพในการผลิตต่ำ ทำให้ต้นทุนการผลิตสูง ไม่สามารถแข่งขันกับน้ำมันบริโภคชนิดอื่นได้

4.5 มีการลักลอบนำเข้าตามแนวชายแดนจากประเทศจีนและเมียนมาร์ เพราะขนาดเมล็ดใหญ่กว่า และราคาถูกกว่าของไทย

5. การแก้ไขปัญหา

5.1 กรณีเกิดปัญหาด้านราคา ขออนุมัติใช้เงินจากกองทุนรวมเพื่อช่วยเหลือเกษตรกรตามความเหมาะสม

5.2 การพัฒนาระบบตลาด เพื่อปรับปรุงกลไกการตลาดสินค้าเกษตรในระดับท้องถิ่นและภูมิภาคอย่างเป็นระบบ ได้แก่ จัดตั้งตลาดกลาง การจัดตลาดนัด และการรวมกลุ่มขายถั่วลิสง เพื่อช่วยให้เกษตรกรมีทางเลือกในการจำหน่าย โดยการลดขั้นตอนทางการตลาด และแก้ไขปัญหาสินค้าล้นตลาดช่วงต้นฤดู ส่งเสริมความรู้ด้านการตลาด ระบบการซื้อขายแบบตลาดกลาง การใช้เครื่องชั่งตวงวัด วิธีการซื้อขาย เพื่อไม่ให้ถูกเอารัดเอาเปรียบจากพ่อค้าคนกลาง อีกทั้งเพื่อสร้างความมั่นใจให้เกษตรกรสามารถต่อรองราคา และได้รับราคาที่เป็นการธรรม

5.3 สนับสนุนการแปรรูปและพัฒนาผลิตภัณฑ์ถั่วลิสง ตลอดจนขยายตลาดทั้งในประเทศ และเพื่อการส่งออกให้เพิ่มขึ้น

6. สถานการณ์ปัจจุบัน/แนวโน้ม

6.1 ในปีการผลิต 2549/50 กระทรวงเกษตรและสหกรณ์ได้ประมาณการ (ธ.ค.49) ว่าจะมีผลผลิตถั่วลิสงรวม 68,045 ตัน เพิ่มขึ้นจากปีที่ผ่านมาร้อยละ 2.18 เนื่องจากความต้องการใช้ภายในประเทศยังคงเพิ่มขึ้น โดยมีการนำมาผลิตเพื่อบริโภคและส่งออกในรูปแบบผลิตภัณฑ์ต่างๆ ตลอดจนนำมาประกอบอาหาร

6.2 ปัจจุบันเป็นม.ค.50 ราคา กก.ละ 13.41 บาท ปรับตัวสูงขึ้นจากเดือนที่ผ่านมาซึ่งมีราคา กก.ละ 12.26 บาท เนื่องจากเป็นช่วงปลายฤดูการผลิต

สำนักส่งเสริมการค้าสินค้าเกษตร
กุมภาพันธ์ 2550

ถั่วลิสง

บาท/กก.

ปี	มค.	กพ.	มีค.	เมย.	พค.	มิย.	กค.	สค.	กย.	ตค.	พย.	ธค.	เฉลี่ย
ราคาเกษตรกรขายได้ ถั่วลิสงทั้งเปลือกสดคละ ที่มา:สำนักงานเศรษฐกิจการเกษตร													
ปี 2542	-	10.00	9.17	6.81	5.62	6.80	6.27	5.72	6.27	6.55	6.19	5.84	6.84
ปี 2543	6.56	6.55	8.23	6.47	6.13	6.93	6.88	7.49	7.51	7.38	7.37	7.75	7.10
ปี 2544	6.19	5.22	6.52	6.65	6.42	8.25	7.25	7.52	7.54	8.23	9.32	7.35	7.21
ปี 2545	7.09	-	9.98	9.39	7.94	9.50	8.24	5.99	6.85	6.87	-	-	7.98
ปี 2546	-	-	-	10.37	12.00	-	-	5.85	6.89	-	7.18	-	8.46
ปี 2547	10.42	9.52	9.00	-	-	7.08	9.60	7.38	7.44	8.86	9.15	8.71	8.72
ปี 2548	8.92	6.44	6.85	9.13	11.00	-	7.63	6.61	5.71	6.74	6.99	6.74	7.52
ปี 2549	7.59	7.89	9.15	11.30	9.84	11.01	8.89	7.48	7.24	8.77	8.70	8.47	8.86
ปี 2550	11.25												11.25
ราคาเกษตรกรขายได้ ถั่วลิสงทั้งเปลือกแห้งคละ ที่มา:สำนักงานเศรษฐกิจการเกษตร													
ปี 2542	12.03	-	13.61	11.86	10.45	12.90	13.22	11.59	10.29	9.85	11.01	10.69	11.21
ปี 2543	10.65	9.23	11.67	12.10	11.18	12.12	13.68	12.12	12.07	10.81	10.25	9.77	11.40
ปี 2544	9.44	8.61	9.54	9.45	10.50	9.94	14.59	13.29	12.02	11.98	11.96	11.44	10.80
ปี 2545	11.25	12.14	13.64	12.55	11.99	12.02	13.05	11.75	10.22	12.22	10.90	10.62	10.70
ปี 2546	14.00	-	13.33	14.52	16.88	17.50	-	-	15.00	14.30	17.00	-	15.32
ปี 2547	-	-	-	13.00	15.45	-	-	-	-	-	-	-	14.23
ปี 2548	-	-	15.00	14.93	15.61	16.22	15.00	12.15	12.31	12.17	14.66	-	14.23
ปี 2549	-	-	16.00	16.24	16.36	16.50	14.48	13.34	11.40	11.90	11.69	12.26	14.02
ปี 2550	13.41												13.41

ที่มา : กรมการค้าภายใน

กุมภาพันธ์ 2550

ถั่วเขียว

1. ผลผลิตและความต้องการใช้	ปี 2545/46	ปี 2546/47	ปี 2547/48	ปี 2548/49	ปี 2549/50
1.1 ผลผลิต (ตัน)	257,928	178,230	134,892	113,272	114,625
1.2 ความต้องการใช้ (ตัน)	234,089	163,729	143,494	121,171	122,966
					(ประมาณการ)
1.3 การส่งออก	ปี 2545	ปี 2546	ปี 2547	ปี 2548	ปี 2549
- ถั่วเขียวผิวมัน					
ปริมาณ (ตัน)	14,336	16,473	12,286	7,527	19,044
มูลค่า (ล้านบาท)	276.42	286.09	247.80	219.15	547.97
- ถั่วเขียวผิวดำ					
ปริมาณ (ตัน)	9,503	1,972	6,083	3,884	4,116
มูลค่า (ล้านบาท)	140.37	39.02	67.16	73.77	108.21
2. ราคา (บาท/กก.)	ปี 2545/46	ปี 2546/47	ปี 2547/48	ปี 2548/49	ปี 2549/50
เกษตรกรขายได้					(ม.ค.50)
- ถั่วเขียวผิวมัน คละ	11.24	12.80	15.02	18.24	16.66
- ถั่วเขียวผิวดำ คละ	10.32	-	-	-	-
3. ต้นทุนการผลิต (บาท/กก.)	9.89	8.41	10.03	10.45	na.

4. สภาพปัญหา/สาเหตุ

- 4.1 ผลผลิตถั่วเขียวของไทยมีปัญหาเรื่องคุณภาพเกี่ยวกับเชื้อราและสิ่งเจือปนรวมทั้งมีสารพิษตกค้าง
- 4.2 ราคามักผันผวนไม่แน่นอน เกษตรกรขาดอำนาจต่อรองราคา เนื่องจากขาดมาตรฐานการคัดเกรดและคุณภาพ
- 4.3 ตลาดส่งออกมีค่อนข้างจำกัด และต้องประสบกับภาวะการแข่งขันทั้งด้านราคาและคุณภาพจากประเทศผู้ผลิตรายใหญ่ ซึ่งเป็นคู่แข่งชั้นด้วย เช่น ประเทศจีน เวียดนาม และ เมียนมาร์

5. การแก้ไขปัญหา

- 5.1 กรณีเกิดปัญหาราคาตกต่ำ ขออนุมัติใช้เงินจากกองทุนรวมเพื่อช่วยเหลือเกษตรกรตามความเหมาะสม
- 5.2 เพิ่มประสิทธิภาพการผลิตให้ได้ผลผลิตต่อไร่สูงขึ้น เพื่อลดต้นทุนการผลิตและปรับปรุงคุณภาพผลผลิตให้มีคุณภาพดี ตรงกับความต้องการของตลาด
- 5.3 ปรับระบบการผลิตถั่วเขียวให้สอดคล้องกับความต้องการของตลาดทั้งในด้านปริมาณคุณภาพโดยกำหนดช่วงการเพาะปลูกและเก็บเกี่ยวให้เหมาะสม เพื่อหลีกเลี่ยงการกระทบผลระหว่างการผลิตและการเก็บเกี่ยว

5.4 จัดและส่งเสริมให้มีการรวมกลุ่มเกษตรกรเพื่อเพิ่มศักยภาพในการสร้างอำนาจต่อรองราคาและสนับสนุนการแปรรูปเป็นผลิตภัณฑ์ต่างๆ เพื่อสร้างมูลค่าเพิ่ม

5.5 พัฒนาคูณภาพสินค้าให้ตรงกับความต้องการของตลาดโดยรักษาดูแลตลาดเดิมไว้ และขยายตลาดต่างประเทศใหม่ๆ เพื่อรองรับสินค้าให้กว้างขวางยิ่งขึ้น

5.6 สนับสนุนความร่วมมือระหว่างเกษตรกร ผู้ผลิต ผู้ค้าส่ง และผู้ส่งออก เพื่อเป็นหลักประกันและสร้างความเชื่อมั่นต่อกัน

6. สถานการณ์ปัจจุบัน/แนวโน้ม

6.1 ในปีการผลิต 2549/50 กระทรวงเกษตรและสหกรณ์ประมาณการเมื่อเดือน ธ.ค.49 ว่าพื้นที่เพาะปลูกเพิ่มขึ้นจากปีที่ผ่านมา เนื่องจากราคาถั่วเขียวที่เกษตรกรขายได้ในปีที่ผ่านมาอยู่ในเกณฑ์ดี และถั่วเขียวเป็นพืชที่ไม่ต้องดูแลรักษามากนัก จึงเป็นแรงจูงใจให้เกษตรกรปลูกถั่วเขียวเพิ่มขึ้น สำหรับผลผลิตต่อไร่ของถั่วเขียวคาดว่าจะเพิ่มขึ้นจากปีที่ผ่านมา หากสภาพอากาศเอื้ออำนวย มีปริมาณน้ำฝนเพียงพอต่อการผลิต และเกษตรกรมีการดูแลรักษาที่ดี

6.2 ความเคลื่อนไหวของราคาซื้อขายถั่วเขียวผิวมันเมล็ดใหญ่ชนิดคละ (ม.ค.50) ราคาเฉลี่ย กก.ละ 16.66 บาท ทรงตัวต่อเนื่องจากเดือนที่ผ่านมา โดยขณะนี้ในช่วงที่ถั่วเขียวรุ่น 1 ปลายฤดูฝนออกสู่ตลาด

สำนักส่งเสริมการค้าสินค้าเกษตร
กุมภาพันธ์ 2550

ถั่วเขียวผิวมัน

หน่วย : บาท/กก.

ปี	มีย.	กค.	สค.	กย.	ตค.	พย.	ธค.	มค.	กพ.	มีค.	เมย.	พค.	เฉลี่ยทั้งปี
ราคาที่เกษตรกรขายได้ (ถั่วเขียวผิวมันใหญ่คละ)							ที่มา : สำนักงานเศรษฐกิจการเกษตร						
2541/42	15.06	13.99	14.30	15.11	13.50	13.18	12.63	12.67	11.24	13.07	12.16	11.23	13.18
2542/43	11.37	11.62	9.70	9.52	9.91	8.73	8.87	9.31	9.31	12.14	14.38	13.19	10.67
2543/44	11.59	10.79	13.09	12.90	13.71	15.05	16.26	16.30	16.79	16.18	15.60	15.53	14.48
2544/45	14.71	15.98	16.84	16.30	15.50	13.74	13.45	13.64	13.86	14.11	13.51	13.54	14.60
2545/46	12.11	12.91	12.96	13.45	12.50	11.11	10.53	10.29	9.54	9.65	9.36	-	11.31
2546/47	-	-	11.23	11.23	11.71	13.35	13.89	13.44	15.01	14.83	15.46	12.80	13.30
2547/48	12.96	13.75	12.74	12.50	13.22	14.45	15.16	15.62	16.29	18.92	19.61	-	15.02
2548/49	-	16.00	17.91	17.47	19.52	18.00	15.67	17.24	17.33	19.14	20.85	21.56	18.24
2549/50	-	19.33	17.87	-	16.66	16.66	16.66	16.66					17.31
ราคาขายส่งกม.ถั่วเขียวผิวมันอย่างดี							ที่มา : กรมการค้าภายใน						
2541/42	19.00	19.00	19.00	19.45	20.56	17.50	17.50	17.50	17.13	15.89	15.89	16.67	17.92
2542/43	15.47	13.75	14.32	14.92	13.77	13.50	13.93	14.17	14.17	15.25	19.16	19.16	15.13
2543/44	18.49	16.89	17.85	19.18	19.58	19.90	20.05	21.14	19.50	18.70	17.59	18.67	18.96
2544/45	17.90	19.82	19.00	21.91	19.21	18.13	17.92	17.92	17.92	17.92	17.92	17.92	18.62
2545/46	17.92	16.3	15.92	15.92	15.92	14.38	13.86	13.5	13.25	13.25	13.25	13.25	14.73
2546/47	14.25	14.25	14.25	14.77	15.08	16.03	16.25	16.25	16.25	16.25	17.92	17.92	15.79
2547/48	18.08	18.25	18.25	18.25	18.25	18.25	18.25	18.82	19.56	19.56	21.92	24.25	19.31
2548/49	24.25	24.25	24.69	26.50	26.50	26.50	26.50	26.50	24.36	23.50	23.50	23.50	25.05
2549/50	23.50	23.50	23.50	25.30	25.30	25.30	26.50	23.50					24.55
ราคาขายส่ง กทม (ถั่วเขียวผิวมันอย่างรอง)							ที่มา : กรมการค้าภายใน						
2541/42	16.58	16.58	16.58	16.92	17.26	15.00	15.00	14.92	13.72	13.03	13.24	14.34	15.26
2542/43	12.58	11.25	11.44	11.59	10.63	10.50	10.77	10.92	10.92	11.99	15.83	15.83	12.02
2543/44	14.70	13.64	14.06	15.09	15.41	17.01	17.99	18.43	16.80	17.06	15.74	17.02	16.08
2544/45	16.24	17.56	19.00	20.25	17.54	16.50	17.12	16.25	16.25	16.25	16.25	16.25	17.12
2545/46	16.25	14.66	14.25	14.25	14.25	12.73	12.20	11.94	11.59	11.59	11.59	11.59	13.07
2546/47	12.47	13.12	12.84	13.18	13.42	14.37	14.59	14.59	14.59	14.59	16.25	16.25	14.19
2547/48	16.32	16.59	16.59	16.59	16.59	16.59	16.59	17.30	18.25	18.25	20.42	22.58	17.72
2548/49	22.58	22.58	22.95	24.5	24.5	24.5	24.5	24.5	22.36	21.50	21.50	21.50	23.12
2549/50	21.50	21.50	21.50	23.30	23.30	23.30	24.50	21.50					22.55

สำนักส่งเสริมการค้าสินค้าเกษตร

กุมภาพันธ์ 2550

กระเทียม

1. ผลผลิต/ความต้องการใช้ (ตัน)

	ปี 2546/47	ปี 2547/48	ปี 2548/49	ปี 2549/50
1.1 ผลผลิต	95,909	106,598	79,164	84,757
1.2 ความต้องการใช้	154,256	154,256	113,483	148,408
	ปี 2546	ปี 2547	ปี 2548	ปี 2549
1.3 นำเข้า	44,723	60,441	50,058	30,493
1.4 ส่งออก	1,557	2,094	3,955	1,188

2. ราคา (บาท/กก.)

2.1 เกษตรกรขายได้				(ก.ค.50)
กระเทียมสด	7.83	7.83	6.46	14.00
กระเทียมแห้งใหญ่กละ	22.42	27.62	19.63	53.99
2.2 เป้าหมายนำ				
กระเทียมแห้งใหญ่กละ	-	-	18.00	-
2.3 ต้นทุน	14.37	15.53	16.37	na.

3. สภาพปัญหา/สาเหตุ

นายกรัฐมนตรีได้ไปตรวจราชการพื้นที่จังหวัดแม่ฮ่องสอนเมื่อวันที่ 21 ก.ค. 47 และได้มีการสั่งการ/แนะนำให้ประกันราคากระเทียมสดของจังหวัดแม่ฮ่องสอนไม่ต่ำกว่า กก.ละ 10.00 บาท (หรือคิดเป็นกระเทียมแห้ง กก.ละ 30.00 บาท) ซึ่งจังหวัดขอใช้เงินทุนหมุนเวียนปลอดดอกเบี้ยเพื่อซื้อกระเทียมสดในราคาดังกล่าว กก.ละ 8.00 บาท และรับจํานำกระเทียมแห้ง กก.ละ 28.00 บาท ส่วนจังหวัดเชียงใหม่ เชียงราย พะเยา ลำพูน และลำปาง ขอรับการสนับสนุนเงินทุนหมุนเวียนปลอดดอกเบี้ยเพื่อใช้รับซื้อกระเทียมแห้งจากเกษตรกรในราคาดังกล่าวที่ราคากระเทียมแห้ง ใหญ่กละ กก.ละ 25.00 บาท กลางกละ กก.ละ 22.00 บาท

4. มาตรการแก้ไขปัญหา

คณะกรรมการ คชก. มีมติ (27 เม.ย.48 และ 7 มิ.ย.48) อนุมัติเงินทุนหมุนเวียนปลอดดอกเบี้ยจำนวน 796 ล้านบาท ให้กระทรวงเกษตรและสหกรณ์ โดยกรมส่งเสริมสหกรณ์นำไปจัดสรรให้จังหวัดแม่ฮ่องสอน 270 ล้านบาท และจังหวัดในแหล่งผลิตอื่นๆ อีก 526 ล้านบาท ได้แก่ จังหวัดเชียงใหม่ 436 ล้านบาท ลำพูน 41 ล้านบาท เชียงราย 20 ล้านบาท และพะเยา 29 ล้านบาท เพื่อนำไปดำเนินการ (1) แทรกแซงรับซื้อกระเทียมแห้งจากเกษตรกรที่ขึ้นทะเบียนและมีพื้นที่เพาะปลูกกระเทียมในจังหวัดซึ่งยังเป็นกรรมสิทธิ์ของเกษตรกรที่แท้จริง ตามระบบของสหกรณ์เพื่อนำไปจำหน่ายในราคา กก.ละ 18.00 บาท วงเงินไม่เกินรายละ 350,000 บาท (2) จ่ายเงินชดเชยในการลดพื้นที่เพาะปลูกให้เกษตรกร กก.ละ 12.00 บาท (ในอัตราไร่ละไม่เกิน 12,000 บาท) โดยมีเงื่อนไขว่าเกษตรกรจะต้องปรับเปลี่ยนพื้นที่เพาะปลูกเดิมไปปลูกพืชอื่นซึ่งมิใช่กระเทียม หอมแดง หอมหัวใหญ่ ลิ้นจี่ ลำไย และส้ม

ตามหลักเกณฑ์ที่กระทรวงเกษตรและสหกรณ์กำหนด (3) หักภาระขาดทุนจากการซื้อขายได้ตามที่เกิดขึ้นจริง ภายใต้เกณฑ์ที่กำหนด ในอัตราไม่เกิน กก.ละ 2.00 บาท และ (4) เป็นค่าใช้จ่ายในการดำเนินการของส่วนราชการ และสหกรณ์ตามที่เกิดขึ้นจริงไม่เกินร้อยละ 3 ของวงเงินดำเนินการ ระยะเวลาดำเนินการแทรกแซงรับซื้อ พ.ค.- ส.ค.48 ระยะเวลาโครงการ พ.ค.48- พ.ค.49 และมีมติเพิ่มเติม (9 ก.ย.48) อนุมัติให้ขยายระยะเวลา ดำเนินการแทรกแซงตลาดกระเทียมทั้งระบบ ปี 2547/48 เป็นสิ้นสุด ต.ค.48 เพื่อให้เกิดประโยชน์สูงสุดจาก มาตรการแทรกแซงตลาดกระเทียมทั้งระบบของภาครัฐ

5. ผลการดำเนินการ

5.1 จังหวัดเชียงราย ได้อนุมัติเงินให้สหกรณ์จำนวน 2 ราย รวมวงเงิน 2,052 ล้านบาท โดยสหกรณ์ได้ดำเนินการ รับซื้อกระเทียมแห้งจากสมาชิกสหกรณ์ 45 ราย ระหว่าง วันที่ 1-15 ก.ย.48 จำนวน 105,807 ตัน ในราคาเฉลี่ย กก.ละ 15.94 บาท รวมมูลค่าซื้อ 1,685 ล้านบาท ผลการจำหน่าย ปริมาณ 105,807 ตัน ในราคาเฉลี่ย กก.ละ 16.39 บาท รวม มูลค่าจำหน่าย 1,729 ล้านบาท การจ่ายเงินชดเชยลดพื้นที่ เกษตรกรเข้าร่วม โครงการ 42 ราย พื้นที่ที่ลดการเพาะปลูก จำนวน 101.30 ไร่ วงเงินที่จ่ายชดเชยให้เกษตรกร 1,213 ล้านบาท

5.2 จังหวัดลำพูน ได้อนุมัติเงินให้สหกรณ์จำนวน 1.5 ล้านบาท โดยสหกรณ์ รับซื้อกระเทียมแห้งจาก เกษตรกร 2 ราย เมื่อวันที่ 30 ส.ค.48 จำนวน 9,435 ตัน ในราคา กก.ละ 17-18 บาท รวมมูลค่าซื้อ 168,110 บาท ผลการจำหน่าย ปริมาณ 8,640 ตัน ในราคา กก.ละ 19-20 บาท รวมมูลค่าจำหน่าย 181,440 บาท (กระเทียมเสียหายจาก การเสื่อมสภาพตามธรรมชาติของผลผลิต 0.795 ตัน) การจ่ายเงินชดเชย ไม่มีผู้เข้าร่วม โครงการลดพื้นที่เพาะปลูก กระเทียม

5.3 จังหวัดพะเยา ได้อนุมัติเงินให้สหกรณ์จำนวน 2 ราย วงเงิน 3.10 ล้านบาท โดยสหกรณ์รับซื้อกระเทียม แห้งจากสมาชิกสหกรณ์ 60 ราย ระหว่างวันที่ 7-21 ต.ค.48 จำนวน 139,378 ตัน ราคาเฉลี่ย กก.ละ 13-15 บาท รวมมูลค่าซื้อ 1,821 ล้านบาท ผลการจำหน่าย ปริมาณ 139,378 ตัน กก.ละ 14-16 บาท .รวมมูลค่าจำหน่าย 2,053 ล้านบาท มีค่าใช้จ่ายใน การดำเนินการ 54,561 บาท และกำไรจากการดำเนินงาน 176,604 บาท การจ่ายเงินชดเชย เกษตรกรที่เข้าร่วม โครงการ 60 ราย พื้นที่ที่ลดการเพาะปลูกจำนวน 139.42 ไร่ จำนวนเงินที่จ่ายให้เกษตรกร 1,673 ล้านบาท

5.4 จังหวัดแม่ฮ่องสอน ได้อนุมัติเงินให้สหกรณ์จำนวน 6 ราย รวมวงเงิน 220.85 ล้านบาท โดยสหกรณ์รับซื้อ กระเทียมแห้งจากเกษตรกร 3,311 ราย กก.ละ 12-18 บาท ระหว่าง 27 พ.ค.-31 ส.ค.48 จำนวน 11,064,742 ตัน มูลค่า 184,367 ล้านบาท ผลการจำหน่าย (ณ 6 มี.ค.49) ปริมาณ 7,777,768 ตัน มูลค่า 144,106 ล้านบาท คงเหลือ 3,282,251 ตัน (เสียหายจากอุทกภัยและเสื่อมสภาพหมดแล้ว) การจ่ายเงินชดเชยลดพื้นที่ (ณ 31 พ.ค.49) เกษตรกรเข้าร่วม โครงการ 3,311 ราย เกษตรกรได้รับเงินชดเชยการลดพื้นที่จำนวน 3,215 ราย พื้นที่ที่ลดการเพาะปลูกจำนวน 11,026 ไร่ วงเงินที่ จ่ายชดเชยให้เกษตรกร 127,985 ล้านบาท

5.5 จังหวัดเชียงใหม่ ได้อนุมัติเงินให้สหกรณ์จำนวน 12 ราย รวมวงเงิน 204.20 ล้านบาท แต่มีการซื้อขาย กระเทียมตามโครงการ 11 ราย (สกก.คอยเต่า จำกัด คืนเงินกู้จำนวน 2,400 ล้านบาทและไม่ได้ซื้อขายกระเทียม)

สหกรณ์ที่เข้าร่วมโครงการเบิกเงินกู้รวม 152.20 ล้านบาท โดยสหกรณ์ได้ดำเนินการรับซื้อกระเทียมแห้งในราคาเฉลี่ย กก.ละ 13-18 บาท จากเกษตรกรจำนวน 1,014 ราย ระหว่าง 21 ก.ค.-18 ต.ค.48 จำนวน 7,721.85 ตัน มูลค่า 127.365 ล้านบาท ผลการจำหน่าย (ณ 27 ม.ค.49) ปริมาณ 7,400.060 ตัน มูลค่า 111.463 ล้านบาท คงเหลือ 321.79 ตัน (เสื่อมสภาพจำหน่ายไม่ได้) การจ่ายเงินชดเชยลดพื้นที่ (ณ 31 พ.ค.49) เกษตรกรเข้าร่วมโครงการ 1,380 ราย เกษตรกรได้รับเงินชดเชยลดพื้นที่จำนวน 1,007 ราย พื้นที่ที่ลดการเพาะปลูกจำนวน 4,425.70 ไร่ วงเงินที่จ่ายชดเชยให้เกษตรกร 53.033 ล้านบาท

6. สถานการณ์ปัจจุบัน/แนวโน้ม

6.1 กระทรวงเกษตรและสหกรณ์พยากรณ์ (ธ.ค.49) ว่าผลผลิตกระเทียมแห้ง ปี 2549/50 มีประมาณ 84,757 ตัน เพิ่มขึ้นจากปีก่อนร้อยละ 4.15 เนื่องจากกระทรวงเกษตรและสหกรณ์ได้กำหนดกรอบแผนปรับโครงสร้างการผลิตสินค้ากระเทียม เพื่อลดผลกระทบจากการเปิดเสรีทางการค้า ภาครัฐจะสนับสนุนให้เกษตรกรหันไปปลูกพืชอื่นทดแทนได้แก่ พริกหวาน มันฝรั่ง และยางพารา ซึ่งเป็นพืชเศรษฐกิจที่มีตลาดรองรับผลผลิตที่แน่นอน ในลักษณะ Contract Farming สำหรับเกษตรกรรายใดที่เพิ่มพื้นที่เพาะปลูกกระเทียมนอกเหนือจากที่ได้แจ้งขึ้นทะเบียนไว้แล้วจะไม่ได้รับการสนับสนุนในโครงการต่างๆ ของภาครัฐ

6.2 ราคากระเทียมแห้งที่เกษตรกรขายได้ (ม.ค.50) กก.ละ 53.99 บาท ต่ำกว่าราคาเฉลี่ยในเดือนที่ผ่านมา ซึ่งมีราคา กก.ละ 57.17 บาท เนื่องจากผลผลิตฤดูกาลใหม่เริ่มทยอยออกสู่ตลาด

สำนักส่งเสริมการค้าสินค้าเกษตร
กุมภาพันธ์ 2550

กระเทียม

หน่วย : บาท/กก

ปี	มค	กพ	มีค	เมษ	พค	พค	กค	กค	กค	กค	กค	กค	กค	เฉลี่ย
ราคาที่เกษตรกรขายได้														
- กระเทียมสดคละ														
2544	6.20	5.54	6.00	5.16	-	-	-	-	-	-	-	-	-	5.60
2545	7.25	6.80	7.08	8.50	-	-	-	-	-	-	-	-	-	7.42
2546	6.09	-	8.39	8.70	-	-	-	-	-	-	-	-	-	8.32
2547	-	7.20	6.17	6.00	-	-	-	-	-	-	-	-	-	6.48
2548	4.00	5.15	4.82	5.70	-	-	-	-	-	-	-	-	-	5.12
2549	8.45	8.42	8.75	10.43	-	-	-	-	-	-	-	-	-	8.91
2550	14.00													14.00
ที่มา : สำนักงานเศรษฐกิจการเกษตร														
- กระเทียมแห้งใหญ่คละ														
2544	20.79	16.79	26.37	19.21	15.15	18.43	19.53	22.12	22.65	26.03	30.61	31.08		20.75
2545	32.93	28.18	19.16	20.17	24.15	24.26	25.54	27.44	29.69	33.38	36.43	36.15		24.59
2546	34.64	31.60	26.60	22.74	26.33	-	-	-	-	-	-	-	25.00	27.41
2547	22.00	23.77	16.23	17.28	19.64	19.00	-	-	-	-	-	-	-	19.40
2548	20.00	23.00	21.97	20.20	20.60	21.08	19.23	20.90	24.50	26.10	32.94	28.00		21.96
2549	29.80	26.82	25.60	25.61	30.42	31.51	34.33	37.02	41.39	44.90	58.32	57.17		27.52
2550	53.99													53.99
ที่มา : สำนักงานเศรษฐกิจการเกษตร														
ราคาขายส่งในตลาดกรุงเทพฯ														
- กระเทียมแห้งทั้งจุกหัวใหญ่														
2544	34.17	33.24	16.50	16.50	17.78	25.67	28.20	30.89	31.00	32.18	48.41	52.50		30.59
2545	52.50	52.50	28.26	29.24	33.50	34.55	35.95	38.07	38.50	38.98	42.00	42.00		38.84
2546	41.27	38.00	36.45	37.50	35.92	35.50	35.50	35.50	35.50	36.78	41.00	41.00		37.49
2547	41.00	41.00	40.36	39.00	37.68	36.50	36.50	37.40	37.50	37.50	37.50	37.50		38.29
2548	37.50	37.50	35.70	29.00	29.00	29.00	29.00	30.16	30.50	31.90	37.00	37.00		32.77
2549	39.58	51.50	49.29	39.77	45.00	51.00	54.48	59.00	61.13	65.37	74.30	76.50		55.58
2550	84.45													84.45

ที่มา : กรมการค้าภายใน

กุมภาพันธ์ 2550

หอมแดง

1. ผลผลิต/ความต้องการใช้ (ตัน)

	ปี 2546/47	ปี 2547/48	ปี 2548/49	ปี 2549/50
1.1 ผลผลิต	232,537	213,060	225,378	231,297
1.2 ความต้องการใช้	168,985	179,633	196,334	207,275
	ปี 2546	ปี 2547	ปี 2548	ปี 2549
1.3 ส่งออก	15,310	60,009	46,634	48,100
1.4 นำเข้า	10,959	26,582	5,796	15,644

2. ราคา (บาท/กก.)

2.1 เกษตรกรขายได้				(ม.ค.50)
หอมแดงแห้งหัวใหญ่ คละ	15.03	8.36	14.80	17.95
2.2 เป้าหมายนำ				
หอมแดงแห้งหัวใหญ่ คละ	11.00	11.00	-	-
หอมแดงแห้งหัวเล็ก คละ	7.50	7.50	-	-
2.3 ต้นทุน	6.43	7.89	7.99	8.19

3. สภาพปัญหา/สาเหตุ

ในช่วงเดือน ม.ค.50 ผลผลิตหอมแดงศรีสะเกษออกสู่ตลาดมาก เกษตรกรจำหน่ายหอมแดงแห้งใหญ่ได้ราคา กก.ละ 10-11 บาท ต่ำกว่าระยะเดียวกันของปีที่ผ่านมา กก.ละ 6 บาท เนื่องจากภาวะตลาดในประเทศไม่คล่องตัวประกอบกับผู้ส่งออกชะลอการรับซื้อ เพราะไม่สามารถแข่งขันราคากับหอมแดงอินเดียในตลาดต่างประเทศได้ส่งผลให้เกษตรกรได้รับความเดือดร้อน และ จ.ศรีสะเกษ ได้มีหนังสือด่วนที่สุดที่ ศก 0015/01391 ลว. 24 ม.ค.50 และ ศก. 0015/1764 ลว. 31 ม.ค.50 เสนอขอใช้เงินกองทุนรวมเพื่อช่วยเหลือเกษตรกรเพื่อเป็นเงินทุนหมุนเวียนปลอดดอกเบี้ย วงเงิน 80 ล้านบาท ดำเนินโครงการแทรกแซงตลาดหอมแดงของ จ.ศรีสะเกษ ปีการผลิต 2549/50 โดยให้เทศบาล อบต. หรือผู้ค้าที่เข้าร่วมโครงการรับซื้อหอมแดงจากเกษตรกรเพื่อตั้งผลผลิตส่วนเกินออกนอกตลาดในปริมาณไม่เกิน 5,000 ตัน ในราคานำตลาด กก.ละ 13 บาท (หอมแดงขนาดกลาง) ระยะเวลาแทรกแซงรับซื้อ ก.พ.-มี.ค.50 ระยะเวลาจัดเก็บรักษาและระบายหอมแดง ก.พ.-พ.ค.50

4. การแก้ไขปัญหา/ผลดำเนินการ

4.1 จังหวัดศรีสะเกษได้แก้ไขปัญหาเบื้องต้นโดยขอให้เกษตรกรชะลอการนำผลผลิตออกสู่ตลาดด้วยการสลับวันจำหน่ายผลผลิตของเกษตรกรในอำเภอที่มีพื้นที่เพาะปลูกมาก (อย่างขุมน้อย) กับอำเภออื่นๆ

4.2 คณะกรรมการ คชก. มีมติ (8 ก.พ.50) เห็นชอบกำหนดราคาเป้าหมายนำในการแทรกแซงตลาด หอมแดงจังหวัดศรีสะเกษ ฤดูการผลิตปี 2549/50 หอมแดงแห้งใหญ่คละ กก.ละ 11.00 บาท และอนุมัติเงินทุนหมุนเวียนปลอดดอกเบี้ยจำนวน 50 ล้านบาท ให้กระทรวงมหาดไทยเพื่อให้จังหวัดศรีสะเกษนำไปจัดสรรให้ผู้เข้าร่วมโครงการยืมใช้รับซื้อหอมแดงจากเกษตรกรในปริมาณไม่เกิน 5,000 ตัน ในราคานำตลาด เมื่อราคาต่ำกว่าหรือคาดว่าจะต่ำกว่าราคาเป้าหมายนำ โดยให้หักค่าใช้จ่ายดำเนินการตามที่จ่ายจริงไม่เกินร้อยละ 3 ของวงเงินดำเนินการ

5. สถานการณ์ปัจจุบัน/แนวโน้ม

5.1 กระทรวงเกษตรและสหกรณ์พยากรณ์ (ธ.ค.49) ว่าผลผลิตหอมแดง ปี 2549/50 มีประมาณ 231,297 ตัน เพิ่มขึ้นจากปีที่ผ่านมาร้อยละ 2.63 เนื่องจากเนื้อที่เพาะปลูกหอมแดงเพิ่มขึ้นจากปีที่ผ่านมาเล็กน้อย เป็นผลจากราคาหอมแดงแห้งใหญ่คละที่เกษตรกรขายได้ ปี 2548/49 อยู่ในเกณฑ์ดี จึงเป็นแรงจูงใจให้เกษตรกรขยายเนื้อที่เพาะปลูกเพิ่มขึ้นแต่อย่างไรก็ตามภาครัฐได้มีการประชาสัมพันธ์ และรณรงค์ให้เกษตรกรปลูกตามจำนวนพื้นที่เป้าหมายที่กำหนดเพื่อไม่ให้ผลผลิตล้นตลาด พร้อมทั้งรณรงค์ให้เก็บเกี่ยวเมื่อหอมแดงแก่จริงๆ เท่านั้น เพื่อให้ไม่ให้น้ำเสียระหว่างเก็บรักษา

5.2 ขณะนี้เป็นช่วงที่หอมแดงฤดูแล้ง จ. ศรีสะเกษ ออกสู่ตลาดมาก และออกสู่ตลาดแล้วประมาณร้อยละ 65 ของผลผลิตทั้งจังหวัด ซึ่งมีประมาณ 49,075 ตัน ราคามีแนวโน้มปรับตัวลดลงในช่วงกลางเดือน ก.พ.50 ซึ่งเป็นช่วงเทศกาลตรุษจีน ส่วนผลผลิตหอมแดงภาคเหนือเริ่มทยอยออกสู่ตลาดกลางเดือน ก.พ.50 และจะออกสู่ตลาดมากประมาณเดือน มี.ค.50

สำนักส่งเสริมการค้าสินค้าเกษตร
กุมภาพันธ์ 2550

หอมแดง

หน่วย : บาท/กก.

ปี	มค.	กพ.	มีค.	เมย.	พค.	มิย.	กค.	สค.	กย.	ตค.	พย.	ธค.	เฉลี่ย
ราคาที่เกษตรกรขายได้													
หอมแดงแห้งหัวใหญ่ชนิดคละ(เฉลี่ยทั่วประเทศ) ที่มา : สำนักงานเศรษฐกิจการเกษตร													
2541	16.94	15.88	12.86	12.32	20.30	-	28.13	30.00	26.84	28.00	38.33	37.67	20.03
2542	21.37	12.08	12.75	20.33	24.00	24.67	19.50	14.97	20.50	21.00	29.87	17.17	17.48
2543	6.80	7.04	8.38	9.63	13.20	14.00	12.55	17.77	28.17	17.60	13.01	9.88	10.42
2544	10.83	11.28	13.32	13.89	13.16	15.64	16.81	17.65	20.18	20.65	26.65	33.35	15.24
2545	18.27	12.28	11.67	12.57	15.23	19.16	21.78	24.73	27.05	32.25	40.84	19.36	17.44
2546	12.85	14.98	13.88	16.23	23.44	-	-	-	-	-	19.72	13.34	15.03
2547	9.57	7.06	6.85	8.45	11.45	12.70	-	-	-	-	9.75	9.00	8.36
2548	8.90	7.10	7.90	9.83	13.50	22.00	21.25	19.43	25.84	28.70	31.56	13.23	14.80
2549	16.42	17.35	18.25	21.44	27.24	25.47	23.07	32.24	32.78	27.55	30.48	26.78	22.09
2550	17.95												17.95
ราคาขายส่ง กทม. ที่มา : กรมการค้าภายใน													
- หอมแดงแห้งภาคเหนือมัดจุกหัวใหญ่													
2541	24.00	19.00	17.26	18.61	25.17	32.73	47.62	41.60	37.18	36.33	42.67	44.10	32.19
2542	31.65	16.83	15.38	25.17	25.72	29.30	28.09	24.14	25.48	29.28	42.20	30.75	27.00
2543	14.80	11.00	12.76	15.53	19.55	20.59	23.74	28.27	40.14	29.07	21.57	15.67	21.06
2544	14.40	16.50	18.00	20.03	21.50	23.55	26.41	29.61	33.25	31.64	51.86	55.06	28.48
2545	24.55	14.00	14.00	17.58	21.55	28.03	29.00	31.10	34.00	39.14	44.36	22.50	26.65
2546	18.64	18.87	21.71	23.69	32.63	43.38	50.19	38.00	33.89	35.39	32.05	21.61	30.84
2547	16.05	15.55	10.82	13.25	14.81	16.92	19.50	20.00	20.50	31.13	23.92	17.63	18.34
2548	16.00	15.10	13.90	19.56	22.76	34.64	32.32	29.41	35.65	37.50	41.60	31.07	27.46
2549	23.23	24.50	24.50	26.10	33.71	38.47	35.50	37.23	41.00	38.03	39.00	39.00	33.36
2550	26.08												26.08
- หอมแดงแห้งศรีสะเกษมัดจุกหัวใหญ่ ที่มา : กรมการค้าภายใน													
2541	25.95	24.00	22.32	-	-	-	-	-	-	-	-	39.00	27.82
2542	28.50	17.20	15.98	-	-	-	-	-	-	-	-	25.07	21.69
2543	12.58	8.89	12.50	-	-	-	-	-	-	-	-	14.00	11.99
2544	13.59	14.92	-	-	-	-	-	-	-	-	-	51.42	26.64
2545	24.55	14.00	-	-	-	-	-	-	-	-	32.50	21.68	23.18
2546	18.09	17.00	-	-	-	-	-	-	-	-	-	19.42	18.17
2547	14.29	12.08	10.82	-	-	-	-	-	-	-	-	16.57	13.44
2548	16.00	15.10	13.90	-	-	-	-	-	-	-	49.00	28.03	24.41
2549	20.37	23.50	23.50	-	-	-	-	-	-	-	-	-	22.46
2550	21.98												21.98

สำนักส่งเสริมการค้าสินค้าเกษตร

กุมภาพันธ์ 2550

หอมหัวใหญ่

1. ผลผลิต/ความต้องการใช้ (ตัน)

	ปี 2546/47	ปี 2547/48	ปี 2548/49	ปี 2549/50
1.1 ผลผลิต	88,500	57,355	38,427	51,685
1.2 ความต้องการใช้	83,930	52,785	48,639	61,685
	ปี 2546	ปี 2547	ปี 2548	ปี 2549
1.3 ส่งออก	4,818	20,466	21,526	22,276
1.4 นำเข้า	22,250	15,896	31,738	27,093

2. ราคา (บาท/กก.)

2.1 เกษตรกรขายได้				(ม.ก.50)
หอมหัวใหญ่ เบอร์ 1	15.72	9.63	5.77	14.87
2.2 เป้าหมายนำ (จ.เชียงใหม่)				
อ.สันป่าตอง-แม่วาง เกรด คละ	-	4.26	-	-
อ.ฝาง-ไชยปราการ-พร้าวแห้งคละ (รวมใบ)	-	4.50	-	-

3. สภาพปัญหา/สาเหตุ ปี 2547/48

3.1 องค์การตลาดเพื่อเกษตรกรนำเข้าเมล็ดพันธุ์หอมหัวใหญ่ต่ำกว่าทุกปีและจำหน่ายให้สหกรณ์ทั้ง 4 แห่ง พร้อมกัน ได้แก่ สหกรณ์ผู้ปลูกหอมหัวใหญ่สันป่าตอง แม่วาง ฝาง และพร้าวจำกัด ทำให้ผลผลิตหอมหัวใหญ่จะออกสู่ตลาดในช่วงเดียวกัน (มี.ค.-เม.ย.48) อาจมีปัญหาในด้านราคา

3.2 ผู้อำนวยการพรรคไทยรักไทย สาขาภาคเหนือ และสมาชิกสภาผู้แทนราษฎรจังหวัดเชียงใหม่ (นายสันติ ต้นสุหัช และ นายนพคุณ รัฐฟูไท) ขอให้หามาตรการแก้ไขปัญหาราคาหอมหัวใหญ่ และดำเนินการด้านการตลาดเพื่อรองรับผลผลิต ซึ่งจะออกสู่ตลาดพร้อมกัน (มี.ค.- เม.ย.48)

4. มาตรการแก้ไขปัญหา ปี 2547/48

4.1 คชก. ได้มีมติ (23 เม.ย.42) ให้กระทรวงเกษตรและสหกรณ์ รับผิดชอบดูแลการแก้ไขปัญหาคาหอมหัวใหญ่ทั้งระบบและครบวงจร ตั้งแต่การนำเข้าเมล็ดพันธุ์ การลดพื้นที่เพาะปลูก การจดทะเบียนเกษตรกร รวมไปถึงการแก้ไขปัญหากรณีเกิดราคาตกต่ำด้วย

4.2 ฤดูกาลผลิตปี 2547/48 คชก. ได้มีมติ (1 มี.ค.48) มอบหมายให้กระทรวงมหาดไทยและกระทรวงเกษตรและสหกรณ์ กรมบัญชีกลาง สำนักงานตรวจเงินแผ่นดิน และฝ่ายเลขานุการตรวจสอบค่าใช้จ่ายในการดำเนินโครงการแก้ไขปัญหาคาหอมหัวใหญ่ตกต่ำ ปี 2547 ของ จ.เชียงใหม่

4.3 คชก. ได้มีมติ (8 มี.ค.48) มอบหมายให้กระทรวงเกษตรและสหกรณ์แก้ไขปัญหาหอมหัวใหญ่ จ.เชียงใหม่ ฤดูกาลผลิตปี 2547/48 ตามที่ผู้อำนวยการพรรคไทยรักไทยสาขาภาคเหนือและสมาชิกสภาผู้แทนราษฎร จ.เชียงใหม่ (นายนพคุณ รัฐผไท) ขอให้ช่วยเหลือ โดยให้วางแนวทางการแก้ไขปัญหาในระยะยาว และให้มีผู้จัดการสินค้ารับผิดชอบบริหารจัดการสินค้าหอมหัวใหญ่อย่างเป็นระบบครบวงจร แล้วนำเสนอคณะกรรมการ คชก. พิจารณาต่อไป ทั้งนี้ เพื่อให้เป็นไปตามมติคณะกรรมการ คชก. เมื่อวันที่ 23 เมษายน 2542 ที่มอบหมายให้กระทรวงเกษตรและสหกรณ์รับผิดชอบสินค้าหอมหัวใหญ่ทั้งระบบครบวงจร

การดำเนินการ

กระทรวงเกษตรและสหกรณ์ได้วางแผนการผลิตให้สอดคล้องกับความต้องการของตลาดเพื่อมิให้เกิดปัญหาราคาคงต่ำ โดยตั้งแต่ปี 2549-2551 เปิดตลาดเมล็ดพันธุ์หอมหัวใหญ่ปีละ 3.15 ตัน (6,944 ปอนด์) อัตราภาษีในโควตาร้อยละ 0 อัตราภาษีนอกโควตาร้อยละ 218 ตามข้อผูกพัน WTO โดยให้ชุมนุมสหกรณ์ผู้ปลูกหอมหัวใหญ่แห่งประเทศไทยเป็นผู้บริหารการนำเข้าภายใต้การกำกับดูแลของคณะกรรมการจัดการการผลิตและการตลาดกระเทียม หอมแดง หอมหัวใหญ่และมันฝรั่ง

5. สถานการณ์ปัจจุบัน/แนวโน้ม

5.1 กระทรวงเกษตรและสหกรณ์พยากรณ์ผลผลิตปี 2549/50 (ธ.ค.49) ปริมาณ 51,685 ตัน เพิ่มขึ้นจากปี 2548/49 ประมาณ 13,258 ตัน หรือคิดเป็นร้อยละ 34.50 โดยมีพื้นที่เพาะปลูกประมาณ 11,114 ไร่ เพิ่มขึ้นประมาณ 1,658 ไร่ หรือคิดเป็นร้อยละ 17.53 เนื่องจากราคาหอมหัวใหญ่ที่เกษตรกรขายได้ในปี 2548/49 อยู่ในเกณฑ์ดี

5.2 ราคาหอมหัวใหญ่ที่เกษตรกรขายได้ (ม.ค.50) กก.ละ 14.87 บาท ปรับตัวลดลงจากเดือนที่ผ่านมา ซึ่งมีราคา กก.ละ 19.25 บาท เนื่องจากผลผลิตออกสู่ตลาดมากขึ้น

สำนักส่งเสริมการค้าสินค้าเกษตร

กุมภาพันธ์ 2550

หอมหัวใหญ่

หน่วย : บาท/กก.

ปี	ม.ค.	ก.พ.	มี.ค.	เม.ย.	พ.ค.	มิ.ย.	ก.ค.	ส.ค.	ก.ย.	ต.ค.	พ.ย.	ธ.ค.	เฉลี่ย
ราคาที่เกษตรกรขายได้ (หอมหัวใหญ่เบอร์ 1)													
2542	5.67	3.37	7.33	-	-	-	-	-	-	-	13.66	9.36	7.21
2543	10.17	7.25	3.67	3.00	-	-	-	-	-	10.00	9.00	18.40	6.35
2544	10.00	6.25	5.62	6.00	-	-	-	-	-	-	-	14.50	5.89
2545	5.52	6.25	5.50	-	-	-	-	-	-	-	-	9.56	6.31
2546	24.30	18.50	11.16	-	-	-	-	-	-	-	-	19.00	13.61
2547	13.27	3.75	2.50	-	-	-	-	-	-	-	-	-	4.45
2548	8.00	4.75	4.95	-	-	-	-	-	-	-	-	-	4.93
2549	11.01	6.02	7.52	-	-	-	-	-	-	-	-	19.25	14.73
2550	14.87												14.87
ที่มา : สำนักงานเศรษฐกิจการเกษตร													
ราคาขายส่ง กทม. (หอมหัวใหญ่เบอร์ 0-1)													
2542	8.38	4.33	9.48	12.57	15.19	18.45	17.72	20.91	26.93	-	14.50	15.65	14.92
2543	13.08	11.20	6.20	7.33	8.40	7.77	10.82	19.23	21.33	20.50	16.50	19.00	13.45
2544	14.23	7.11	10.18	12.56	14.60	17.05	18.68	26.14	30.83	-	-	18.39	16.98
2545	8.63	8.43	10.36	11.29	12.90	15.50	16.36	17.98	15.88	15.50	-	14.50	13.39
2546	19.50	24.29	20.50	21.05	21.13	23.21	24.50	-	-	-	-	-	22.03
2547	17.50	8.45	5.55	5.50	6.50	8.21	10.13	13.30	13.63	-	-	-	9.86
2548	9.50	7.50	7.30	9.50	10.61	10.95	13.50	17.50	-	-	-	-	10.80
2549	17.31	13.58	13.54	15.24	17.35	19.50	23.76	25.76	-	-	-	25.00	19.00
2550	19.77												19.77

ที่มา : กรมการค้าภายใน

กุมภาพันธ์ 2550

ส้มเขียวหวาน

1. ผลผลิตและความต้องการใช้ (ตัน)

	ปี 2545/46	ปี 2546/47	ปี 2547/48	ปี 2548/49	ปี 2549/50
1.1 ผลผลิตภายในประเทศ	512,700	585,800	645,900	738,500	727,300
1.2 การใช้	99%	99%	99%	99%	98%
- บริโภคสด	512,600	586,700	645,700	736,600	723,210
1.3 นำเข้าส้มสด					
- ปริมาณ (ตัน)	900	1,700	2,400	4,000	8,450
- มูลค่า (ล้านบาท)	21.840	16.896	54.004	136.676	201.921
1.4 ส่งออกส้มสด	1%	1%	1%	1%	2%
- ปริมาณ (ตัน)	1,000	800	2,600	5,900	12,540
- มูลค่า (ล้านบาท)	21.840	16.896	54.004	136.676	337.237

2. ช่วงผลผลิตออกสู่ตลาด เดือนพฤศจิกายน – กุมภาพันธ์ 70%

3. ราคาเกษตรกรขายได้ส้มเขียวหวาน ชนิดคละ (บาท/กก.)

- เฉลี่ยทั้งปี	17.54	16.93	15.76	13.66	11.21
- เฉลี่ยออกมาก (พ.ย.-ก.พ.)	14.25	13.61	10.18	9.22	10.78

4. สถานการณ์

4.1 การผลิต ผลผลิตส้มเขียวหวาน ปี 2549/50 มีปริมาณ 727,300 ตัน ใกล้เคียงกับปีที่ผ่านมา โดยปัจจุบันได้มีการย้ายพื้นที่ปลูกส้มจากภาคกลาง (จังหวัดปทุมธานี นครนายก สระบุรี) ไปเพาะปลูกมากในภาคเหนือ ได้แก่ จังหวัดเชียงใหม่ (40%) กำแพงเพชร (33%) เชียงราย (11%) สุโขทัย (4%) แพร่ (3%) นครสวรรค์ (2%) ตาก (1%) น่าน (1%) เนื่องจากพื้นที่ในภาคกลางได้ถูกนำไปใช้ประโยชน์ทางด้านอุตสาหกรรม

4.2 การบริโภค ผลผลิตส้มเขียวหวานส่วนใหญ่ร้อยละ 98 ใช้บริโภคภายในประเทศในรูปของผลสด ส่วนที่เหลือร้อยละ 2 ใช้ส่งออกและแปรรูปเป็นผลิตภัณฑ์ต่างๆ เล็กน้อย เช่น น้ำส้ม แยม ฯลฯ

4.3 ปริมาณออกสู่ตลาด ช่วงที่ผลผลิตส้มเขียวหวานออกมากระหว่างเดือน พ.ย.49 - ก.พ.50 ร้อยละ 70 โดยขณะนี้ผลผลิตได้ออกสู่ตลาดแล้วประมาณร้อยละ 70

4.4 ราคาจำหน่าย ราคาเกษตรกรขายได้เดือน ม.ค.50 อ่อนตัวลงจากเดือนที่ผ่านมา กล่าวคือ ราคาเดือน ม.ค.50 เฉลี่ย กก.ละ 9.80 บาท ลดลงจากเดือน ธ.ค.49 ซึ่งมีราคาเฉลี่ย กก.ละ 10.04 บาท อย่างไรก็ตามราคาดังกล่าวยังสูงกว่าช่วงเดียวกันของปีที่ผ่านมา (กก.ละ 7.16 บาท)

5. มาตรการแก้ไขปัญหา ปี 2549

5.1 คณะกรรมการ คชก. มีมติเมื่อวันที่ 5 เมษายน 2548 มอบหมายกระทรวงเกษตรและสหกรณ์รับผิดชอบจัดทำแผนบูรณาการด้านการผลิตและการตลาดผลไม้ทุกชนิดทั้งระบบ เพื่อให้ปริมาณผลผลิตสอดคล้องกับปริมาณความต้องการทั้งภายในประเทศและการส่งออก รวมทั้งจัดทำแผนแก้ไขปัญหทั้งในระยะสั้นและระยะยาว

5.2 หากเกิดปัญหาราคาคตกต่ำ กรมการค้าภายในจะเข้าไปเสริมในด้านการส่งเสริมการจำหน่ายส้มในแหล่งชุมชนต่าง ๆ โดยจัดสถานที่ให้เกษตรกรนำผลผลิตส้มมาขายให้แก่ผู้บริโภคโดยตรง

กรมการค้าภายใน

กุมภาพันธ์ 2550

Dive D/n2-2 / สัมเขียวหวาน/รายเดือนส้ม/ส้มพย49

ราคาสัมเขี้ยวหวาน

1. ราคาเกษตรกรขายได้ ชนิดใหญ่คณะ ณ แหล่งผลิต

หน่วย : บาท/กก.

ปี	ม.ค.	ก.พ.	มี.ค.	เม.ย.	พ.ค.	มิ.ย.	ก.ค.	ส.ค.	ก.ย.	ต.ค.	พ.ย.	ธ.ค.	เฉลี่ย ทั้งปี	เฉลี่ยพย.-กพ. ออกมาก
2543	10.88	14.54	17.24	14.62	10.48	13.84	17.75	23.29	20.90	8.77	10.57	13.53	14.70	13.05
2544	14.49	13.60	17.24	16.31	14.75	18.25	27.47	27.25	15.37	13.07	12.95	13.72	17.04	16.36
2545	17.40	21.36	18.25	14.83	14.67	15.83	18.87	23.50	21.27	18.08	14.01	12.41	17.54	14.25
2546	15.31	15.27	17.14	19.64	20.44	19.80	17.50	18.67	16.81	16.21	13.90	12.50	16.93	13.61
2547	13.40	14.62	16.81	18.50	15.66	12.62	17.00	22.20	20.25	17.75	12.10	8.19	15.76	10.18
2548	10.56	9.86	11.45	14.83	13.40	14.75	19.50	19.40	17.00	12.00	12.21	8.97	13.66	9.22
2549	7.16	8.53	11.87	11.70	11.90	10.57	10.19	10.00	13.50	16.60	12.50	10.04	11.21	10.78
2550	9.80												9.80	10.78

ที่มา : สำนักงานเศรษฐกิจการเกษตร

2. ราคาขายส่งสัมเขี้ยวหวาน เบอร์ 0 ณ ตลาดกรุงเทพมหานคร

หน่วย : บาท/กก.

ปี	ม.ค.	ก.พ.	มี.ค.	เม.ย.	พ.ค.	มิ.ย.	ก.ค.	ส.ค.	ก.ย.	ต.ค.	พ.ย.	ธ.ค.	เฉลี่ย ทั้งปี	เฉลี่ยพย.-กพ. ออกมาก
2543	21.98	24.89	28.28	23.00	12.50	19.34	29.50	39.20	20.70	13.05	14.48	20.17	22.26	20.18
2544	23.57	22.50	22.57	27.00	23.39	25.83	36.43	38.55	26.98	19.27	17.93	18.50	25.21	21.79
2545	24.18	26.55	26.17	28.11	26.90	27.05	40.40	42.07	29.71	20.50	17.29	19.67	27.38	21.60
2546	26.07	23.37	27.60	34.33	30.05	33.10	31.00	32.15	29.14	21.00	17.43	16.48	26.81	16.80
2547	17.40	15.90	18.02	21.08	15.26	16.10	29.34	30.18	21.02	20.50	15.75	15.28	19.65	19.24
2548	19.28	26.63	22.34	19.52	16.31	19.75	26.68	30.91	27.95	25.24	17.80	13.05	22.12	15.96
2549	12.74	20.26	30.37	31.74	29.00	26.18	28.00	34.66	38.78	35.88	22.82	20.00	27.54	20.83
2550	19.67												19.67	20.83

ที่มา : กรมการค้าภายใน

3. ราคาขายส่งสัมเขี้ยวหวาน เบอร์ 1 ณ ตลาดกรุงเทพมหานคร

หน่วย : บาท/กก.

ปี	ม.ค.	ก.พ.	มี.ค.	เม.ย.	พ.ค.	มิ.ย.	ก.ค.	ส.ค.	ก.ย.	ต.ค.	พ.ย.	ธ.ค.	เฉลี่ย ทั้งปี	เฉลี่ยพย.-กพ. ออกมาก
2543	17.15	19.63	22.04	16.03	9.25	17.30	26.63	30.41	14.88	9.85	12.41	17.00	17.72	16.64
2544	19.64	17.50	18.16	19.73	17.71	22.05	31.30	32.48	19.40	14.20	14.45	15.17	20.15	18.17
2545	20.68	22.37	17.67	19.03	19.55	20.25	33.31	36.17	19.31	13.59	13.10	15.72	20.90	16.90
2546	21.41	17.37	21.38	25.38	23.68	25.17	23.50	24.80	21.55	13.44	11.80	13.05	20.21	13.14
2547	14.38	13.33	15.04	15.50	12.24	13.27	25.30	23.00	14.50	14.00	12.00	12.41	15.41	15.56
2548	14.67	23.15	18.25	16.62	14.25	16.57	22.09	26.47	23.18	20.94	14.18	10.70	18.42	13.12
2549	10.20	17.39	27.20	28.38	24.50	21.00	23.00	30.20	34.40	28.98	17.80	14.50	23.13	13.12
2550	13.83												13.83	15.38

ที่มา : กรมการค้าภายใน

หมายเหตุ : ข้อมูลตาม 2 และ 3 สำหรับปี 2548 เป็นราคาเฉลี่ยระหว่างราคาสัมรังสิตและสัมภาคเหนือ

	สุกร				
	2546	2547	2548	2549	2550
					(ประมาณการ)
1. ผลผลิต (ล้านตัว)	10.300	10.541	10.755	11.010	11.397
2. การใช้ภายในประเทศ (ล้านตัว)	9.860	10.180	10.500	10.850	11.160
3. การส่งออกเนื้อสุกร - ปริมาณ (ตัน)	9,699	10,982	12,171	11,015	na
- มูลค่า (ล้านบาท)	605	1,563	1,895	2,051	na
4. ต้นทุนการผลิต (บาท/กก.)	33.42	39.15	43.31	45.46	na
5. ราคาสุกรมีชีวิต ณ แหล่งผลิต (บาท/กก.)	32.82	44.95	49.31	45.91	30.98
					(ม.ค.50)
6. สถานการณ์ ปี 2550					

6.1 การผลิต / การใช้ภายในประเทศ สำนักงานเศรษฐกิจการเกษตร (สศก.) ประมาณการผลผลิตสุกรมีชีวิตปี 2550 เพิ่มขึ้นจากปี 2549 ร้อยละ 3.51 ในขณะที่การใช้ภายในประเทศเพิ่มขึ้นร้อยละ 2.82 โดยมีอัตราการบริโภคประมาณ 13 กก./คน/ปี (ข้อมูลสมาคมผู้ผลิตและแปรรูปสุกรเพื่อการส่งออก)

6.2 การส่งออก สมาคมผู้ผลิตและแปรรูปสุกรเพื่อการส่งออกกำหนดเป้าหมายการส่งออกเนื้อสุกรปี 2550 ไว้จำนวน 12,000 ตัน

7. สถานการณ์ปัจจุบัน

7.1 ราคาสุกรมีชีวิต ณ แหล่งผลิต ปรับสูงขึ้นจาก กก.ละ 30 – 31 บาท ในช่วงเดือนมกราคม 2550 เป็น กก.ละ 32 – 33 บาท ในปัจจุบัน (12 ก.พ.50) แต่ยังต่ำกว่าช่วงเดียวกันของปีก่อน ซึ่งอยู่ที่ระดับ กก.ละ 48 – 49 บาท (ต่ำกว่าร้อยละ 32.99) โดยมีสาเหตุจากการขยายการเลี้ยงเพิ่มขึ้น ในช่วงปี 2548 – 2549 ที่ราคาสุกรมีชีวิตเคลื่อนไหวอยู่ในเกณฑ์สูง ทำให้มีผลผลิตเกินความต้องการของตลาด

7.2 ราคาขายปลีกเนื้อแดง โดยทั่วไปปรับลดลงอยู่ที่ กก.ละ 75 – 80 บาท ตามมาตรการการจำหน่ายเนื้อสุกร 2 กก.100 บาท การตรวจสอบ และการขอความร่วมมือผู้ค้าในตลาดสดของกรมการค้าภายใน

8. แนวทางแก้ไขปัญหา จากการหารือหน่วยงานที่เกี่ยวข้อง ประชุมได้เห็นชอบแนวทางแก้ไขปัญหาราคาสุกรตกต่ำ ดังนี้

8.1 เพิ่มการบริโภค โดยผู้เลี้ยงสุกรให้ความร่วมมือในการจัดจำหน่ายเนื้อสุกร 2 กก.100 บาท และรณรงค์บริโภคหมูหัน ทั้งในส่วนกลางและภูมิภาค

สถิติราคาขายส่ง - ขายปลีก ไข่ไก่

ปี 2545 - 2550

ปี	ม.ค.	ก.พ.	มี.ค.	เม.ย.	พ.ค.	มิ.ย.	ก.ค.	ส.ค.	ก.ย.	ต.ค.	พ.ย.	ธ.ค.	เฉลี่ย
ราคาขายส่งลูกไก่ทั่วไป (บาท/ตัว)													
2545	17.50	17.50	17.50	17.50	17.50	17.90	19.36	18.50	18.50	16.50	12.59	10.83	16.81
2546	8.41	10.03	11.50	13.06	14.55	15.50	15.50	15.50	15.90	15.50	15.50	15.50	13.87
2547	17.00	20.00	21.50	23.72	26.50	26.50	25.82	23.60	23.60	23.50	19.86	13.50	22.09
2548	14.35	15.50	15.50	15.79	16.50	16.50	18.18	18.50	17.59	16.80	15.32	14.50	16.25
2549	14.50	12.82	13.37	16.50	16.50	16.50	14.24	14.32	13.20	11.50	14.09	13.03	14.21
2550	13.74												
ราคาขายส่งไข่ไก่สด คณะ ณ แหล่งผลิต (บาท/ฟอง)													
2545	1.54	1.48	1.46	1.50	1.58	1.53	1.40	1.45	1.38	1.23	1.22	1.17	1.41
2546	1.02	1.16	1.25	1.26	1.42	1.54	1.55	1.56	1.63	1.62	1.50	1.52	1.42
2547	1.91	1.40	1.47	2.24	2.22	2.34	2.45	2.30	2.22	2.10	1.66	1.88	2.02
2548	2.25	2.18	2.15	2.23	2.38	2.40	2.54	2.40	2.13	2.06	1.85	1.63	2.18
2549	1.63	1.50	1.73	1.71	1.78	1.78	1.70	1.74	1.61	1.60	1.84	1.72	1.70
2550	1.79												
ราคาขายปลีกไข่ไก่ เบอร์ 3 ณ ตลาด กทม. (บาท/ฟอง)													
2545	2.14	2.05	2.05	2.05	2.13	2.13	2.05	2.05	2.01	1.89	1.85	1.81	2.02
2546	1.67	1.79	1.85	1.85	1.96	2.05	2.05	2.05	2.05	2.23	1.95	1.97	1.96
2547	2.26	1.96	1.97	2.69	2.85	2.85	2.92	2.8	2.65	2.58	2.24	2.37	2.51
2548	2.69	2.68	2.70	2.75	2.85	2.85	3.02	2.85	2.60	2.51	2.41	2.28	2.68
2549	2.17	2.01	2.16	2.19	2.23	2.23	2.15	2.19	2.15	2.15	2.29	2.18	2.18
2550	2.15												

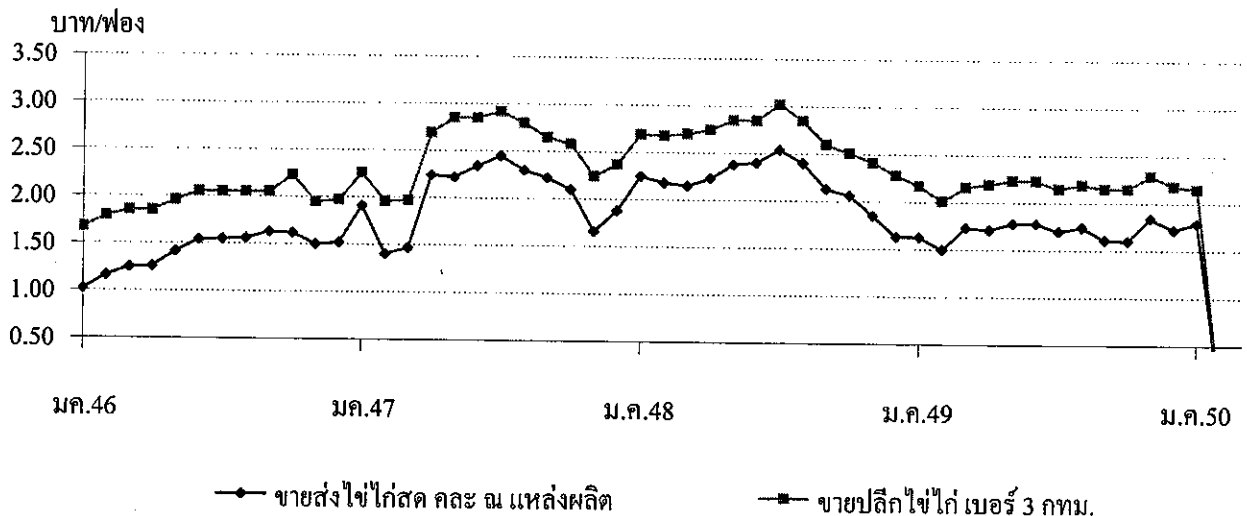

1. ผลผลิตและความต้องการใช้ (ล้านตัน)	ปี 2547	ปี 2548	ปี 2549	ปี 2550
1.1 ผลผลิตพืชน้ำมันโลก	335.190	381.320	388.380	395.430
1.2 ผลผลิตถั่วเหลือง				
1.2.1 โลก	186.772	215.954	218.037	226.849
1.2.2 ไทย	0.223	0.215	0.223	0.235
- ถั่วฤดูแล้ง	0.143	0.137	0.148	0.149
- ถั่วฤดูฝน	0.080	0.078	0.075	0.085
1.3 ความต้องการใช้	1.658	1.822	1.617	1.733
1.4 นำเข้า	1.436	1.608	1.395	1.500
1.5 ส่งออก	0.0010	0.0012	0.0012	0.0015
2. ต้นทุนการผลิต (บาท/กก.)	7.32	8.54	8.97	NA
3. ราคา (บาท/กก.)	ปี 2547	ปี 2548	ธ.ค. 49	ม.ค. 50
3.1 เกษตรกรขายได้				
- ชนิดกละ	12.29	10.75	11.19	-
3.2 ขายส่ง กทม.				
- เกรดแปรรูปผลิตภัณฑ์อาหาร	17.52	14.67	14.75	15.25
- เกรดผลิตอาหารสัตว์	16.20	13.88	13.25	13.38
- เกรดสกัดน้ำมัน	13.58	11.52	11.50	11.50
3.3 ซื้อขายล่วงหน้าตลาดชิคาโก (US. No.2)				
- บาท/กก.	11.13	9.01	8.74	9.26
- เหรียญสหรัฐ/ตัน	276.73	223.12	243.34	256.08

4. สภาพปัญหา/สาเหตุ

ผลผลิตเมล็ดถั่วเหลืองในประเทศมีไม่เพียงพอกับความต้องการใช้ต้องนำเข้าจากต่างประเทศร้อยละ 87 ทั้งนี้เพื่อใช้ในอุตสาหกรรมสกัดน้ำมันพืช อุตสาหกรรมผลิตอาหารสัตว์ และอุตสาหกรรมแปรรูปผลิตภัณฑ์อาหาร

5. มาตรการแก้ไขปัญหา

นโยบายและมาตรการนำเข้าเมล็ดถั่วเหลือง

การกำหนดนโยบายและมาตรการนำเข้าเมล็ดถั่วเหลืองเป็นอำนาจหน้าที่ของคณะกรรมการพืชน้ำมันและน้ำมันพืช ซึ่งได้รับการแต่งตั้งจากคณะรัฐมนตรี โดยมีรองนายกรัฐมนตรีที่รับผิดชอบการปรับโครงสร้างภาคเกษตรและการตลาดสินค้าเกษตร เป็นประธาน ผู้แทนจากหน่วยราชการและเอกชนที่เกี่ยวข้อง เป็นกรรมการ เลขานุการสำนักงานเศรษฐกิจการเกษตร เป็นกรรมการและเลขานุการ

นโยบายและมาตรการนำเข้าเมล็ดถั่วเหลือง ปี 2550

5.1 การนำเข้าภายใต้ข้อตกลงการค้าโลก (WTO) ตามมติ ครม. 12 ก.ย.49

1) ในโควตา ให้นำเข้าโดยไม่จำกัดปริมาณและช่วงเวลานำเข้า อกรนำเข้าร้อยละ 0 ผู้มีสิทธินำเข้ารวม 12 ราย ประกอบด้วย 6 สมาคม (สมาคมผู้ผลิตน้ำมันถั่วเหลืองและรำข้าว สมาคมผู้ผลิตอาหารสัตว์ไทย สมาคมผู้ผลิตไก่เพื่อส่งออกไปไทย สมาคมผู้เลี้ยงไก่เนื้อเพื่อการส่งออก สมาคมปศุสัตว์ไทย และสมาคมส่งเสริมผู้ใช้วัตถุดิบอาหารสัตว์) และบริษัทแปรรูปอาหาร 6 บริษัท และมีเงื่อนไขผู้มีสิทธินำเข้าต้องรับซื้อเมล็ดถั่วเหลืองที่ผลิตในประเทศจากเกษตรกรทั้งหมดตามคุณภาพมาตรฐาน และราคาที่กำหนด ดังนี้

- | | |
|------------------------|--|
| (1) เกรดสกัดน้ำมัน | ราคาไม่ต่ำกว่า 10.50 บาท/กก. ณ ไร่นา หรือ 11.50 บาท/กก. ณ กทม. |
| (2) เกรดผลิตอาหารสัตว์ | ราคาไม่ต่ำกว่า 11.00 บาท/กก. ณ ไร่นา หรือ 12.00 บาท/กก. ณ กทม. |
| (3) เกรดแปรรูปอาหาร | ราคาไม่ต่ำกว่า 13.00 บาท/กก. ณ ไร่นา หรือ 14.00 บาท/กก. ณ กทม. |

โดยต้องทำสัญญาการปฏิบัติตามเงื่อนไขดังกล่าว ไว้กับกระทรวงเกษตรและสหกรณ์และกระทรวงพาณิชย์ ทั้งนี้ หากมีผู้ยื่นขอมิสิทธินำเข้ารายใหม่ให้อยู่ในดุลยพินิจของฝ่ายเลขานุการคณะกรรมการพืชน้ำมันฯ เป็นผู้พิจารณา

2) นอกโควตา กำหนดอกรนำเข้าร้อยละ 80

5.2 การนำเข้าภายใต้ ACMECS อกรนำเข้าร้อยละ 0 ให้ผู้มีสิทธินำเข้าต้องเป็นผู้มีสิทธินำเข้าในโควตาภายใต้ WTO และต้องปฏิบัติตามเงื่อนไขการรับซื้อผลผลิตในประเทศตามที่กำหนด

5.3 การนำเข้าภายใต้เขตการค้าเสรีอาเซียน (AFTA) อกรนำเข้าร้อยละ 5

5.4 การนำเข้าภายใต้ความตกลงการค้าเสรีไทย - ออสเตรเลีย และไทย - นิวซีแลนด์ (FTA) อกรนำเข้าร้อยละ 0 ไม่จำกัดปริมาณนำเข้า

5.5 การนำเข้าทั่วไป (ไม่ใช่การนำเข้าตามที่กล่าว) กำหนดอกรนำเข้าร้อยละ 6 และต้องขออนุญาตนำเข้า

6. สถานการณ์

ถั่วเหลืองฤดูฝนได้ออกสู่ตลาดหมดแล้ว คาดว่าถั่วเหลืองฤดูแล้งจะออกสู่ตลาดประมาณปลายเดือนกุมภาพันธ์ 2550 ส่วนราคาขายส่ง กทม.เกรดแปรรูปผลิตภัณฑ์อาหารและผลิตอาหารสัตว์เฉลี่ยเดือนมกราคม 2550 สูงขึ้นจากเดือนที่ผ่านมา เนื่องจากปริมาณผลผลิตออกสู่ตลาดในปริมาณน้อย ในขณะที่ความต้องการใช้มีอย่างสม่ำเสมอ

ราคาซื้อขายล่วงหน้าตลาดชิคาโกเฉลี่ยเดือนมกราคม 2550 สูงขึ้นจากเดือนที่ผ่านมา เนื่องจากคาดว่าปริมาณการส่งออกเมล็ดถั่วเหลืองของโลกจะสูงกว่าที่คาดการณ์ไว้ โดยกระทรวงเกษตรของสหรัฐอเมริกา คาดว่าปริมาณการส่งออกในปี 2549/50 จำนวน 226,849 ล้านตัน สูงกว่าปีที่ผ่านมาคิดเป็นร้อยละ 4.04 ประกอบกับ อาร์เจนตินาซึ่งเป็นผู้ส่งออกถั่วเหลืองรายใหญ่ประสบภาวะแห้งแล้งในพื้นที่ปลูกถั่วเหลือง

สำนักส่งเสริมการค้าสินค้าเกษตร
กรมการค้าภายใน
กุมภาพันธ์ 2550

ราคาเมล็ดถั่วเหลือง

หน่วย:บาท/กก.

	มค.	กพ.	มีค.	เมย.	พค.	มิย.	กค.	สค.	กย.	ตค.	พย.	ธค.	เฉลี่ย
ราคาเทษตรกรขายได้ เมล็ดถั่วเหลืองชนิดคละ													
ปี 2544	9.14	9.46	9.92	9.31	9.68	9.92	10.00	9.06	9.92	9.94	10.10	9.72	9.32
ปี 2545	9.48	9.67	10.03	9.87	10.09	11.36	-	10.59	10.06	10.01	10.17	10.41	10.39
ปี 2546	10.36	10.16	10.06	9.74	9.77	10.10	-	10.12	10.44	9.73	11.10	11.64	10.21
ปี 2547	11.33	-	14.29	15.28	14.91	-	-	10.75	10.64	9.79	11.63	12.03	12.29
ปี 2548	13.00	11.40	11.07	11.23	10.15	10.15	11.70	10.90	9.85	9.22	10.10	10.19	10.75
ปี 2549	-	-	10.37	10.13	10.04	-	10.35	10.35	10.27	10.95	10.59	11.18	10.47
ปี 2550	-	-	-	-	-	-	-	-	-	-	-	-	-
ราคาขายส่ง เมล็ดถั่วเหลืองเกรดแปรรูปผลิตภัณฑ์อาหาร ตลาด กทม.													
ปี 2544	14.50	14.50	14.02	14.50	14.50	14.50	14.50	14.50	14.50	14.50	14.50	14.50	14.46
ปี 2545	14.50	14.63	15.00	15.00	15.00	15.00	15.00	15.00	15.00	15.00	15.00	15.00	14.93
ปี 2546	15.16	15.50	15.50	14.67	14.25	14.30	14.82	15.50	15.02	14.63	15.36	15.50	15.02
ปี 2547	16.00	16.50	17.77	19.70	19.75	19.54	19.25	18.25	16.75	16.45	15.50	14.75	17.52
ปี 2548	14.88	15.25	15.25	15.25	14.76	14.38	14.38	14.70	14.47	14.25	14.25	14.25	14.67
ปี 2549	14.25	14.34	14.38	14.38	14.38	14.56	14.75	14.75	14.75	15.07	15.50	14.95	14.67
ปี 2550	15.04	-	-	-	-	-	-	-	-	-	-	-	-
ราคาขายส่ง เมล็ดถั่วเหลืองเกรดผลิตภัณฑ์อาหารสัตว์ ตลาด กทม.													
ปี 2546	-	-	-	-	-	-	-	-	-	13.04	14.36	14.50	13.97
ปี 2547	15.00	15.50	16.50	17.70	17.75	17.75	17.75	17.00	15.75	15.45	14.50	13.75	16.20
ปี 2548	13.88	14.25	14.25	14.25	13.84	13.63	13.63	14.06	13.84	13.63	13.63	13.63	13.88
ปี 2549	13.63	13.71	13.75	13.75	13.75	13.75	13.75	13.75	13.75	13.75	13.75	13.38	13.71
ปี 2550	13.32	-	-	-	-	-	-	-	-	-	-	-	-
ราคาขายส่ง เมล็ดถั่วเหลืองเกรดสกัดน้ำมัน ความชื้น 13.0% ตลาด กทม.													
ปี 2544	11.25	11.25	11.25	11.25	11.25	11.25	11.25	11.25	11.25	11.25	11.25	11.25	11.25
ปี 2545	11.25	11.45	12.00	12.00	12.00	12.00	12.00	12.00	12.00	12.00	12.00	12.00	11.89
ปี 2546	12.00	12.00	12.00	11.33	11.00	11.00	11.00	11.00	11.00	11.08	13.14	14.50	11.75
ปี 2547	13.38	13.38	14.56	16.66	16.52	15.59	14.79	11.75	11.75	11.45	11.49	11.63	13.58
ปี 2548	11.61	11.38	11.67	12.03	11.85	11.63	11.63	11.60	11.31	11.18	11.18	11.18	11.52
ปี 2549	11.50	11.50	11.50	11.50	11.50	11.50	11.50	11.50	11.50	11.50	11.50	11.50	11.50
ปี 2550	11.50	-	-	-	-	-	-	-	-	-	-	-	-
5. ราคาซื้อขายล่วงหน้าเมล็ดถั่วเหลือง ตลาดชิคาโก													
ปี 2544	7.57	7.16	7.23	7.23	7.46	7.72	8.56	8.21	7.23	7.20	7.24	7.05	7.49
ปี 2545	7.06	7.03	7.34	7.46	7.59	7.83	8.62	8.8	8.94	8.75	9.12	9.04	8.13
ปี 2546	8.95	9.01	9.01	9.53	9.84	9.59	8.94	8.69	9.40	10.72	11.19	11.28	9.68
ปี 2547	11.8	12.39	14.29	14.37	14.12	13.11	11.88	9.39	8.58	8.01	7.93	7.72	11.13
ปี 2548	7.62	7.62	9.01	9.07	9.31	10.44	10.60	9.51	8.73	8.65	8.69	8.91	9.01
ปี 2549	8.50	8.47	8.31	7.98	8.27	8.32	8.28	7.69	7.48	8.14	8.94	8.74	8.26
ปี 2550	9.26	-	-	-	-	-	-	-	-	-	-	-	-
6. ราคาซื้อขายล่วงหน้าเมล็ดถั่วเหลือง ตลาดชิคาโก (เหรียญสหรัฐ/ตัน)													
ปี 2544	175.02	167.45	164.38	158.54	163.63	170.21	187.22	182.27	172.38	160.62	162.58	160.12	168.70
ปี 2545	160.05	160.06	168.88	171.34	176.65	185.35	208.75	208.06	208.22	200.08	210.16	208.21	188.82
ปี 2546	208.66	209.61	210.22	221.71	232.56	229.77	213.39	208.13	231.70	268.98	279.72	283.18	233.14
ปี 2547	300.89	315.95	361.47	363.76	347.87	320.64	289.76	225.76	206.42	193.47	196.26	198.56	276.73
ปี 2548	195.88	197.56	232.94	228.74	233.42	254.79	253.32	230.40	212.05	211.20	210.87	216.26	223.12
ปี 2549	213.99	214.34	212.68	209.01	217.32	216.49	217.23	203.82	199.28	217.42	243.97	243.34	217.41
ปี 2550	256.08	-	-	-	-	-	-	-	-	-	-	-	-

1.สำนักงานเศรษฐกิจการเกษตรเฉลี่ยทั้งปีแบบถ่วงน้ำหนักจำนวนผลผลิต , 2-4 กรมการค้าภายใน, 5-6 Chicago Board of Trade

ปริมาณการนำเข้าและส่งออกเมล็ดถั่วเหลือง

หน่วย : ตัน

	มค.	กพ.	มีค.	เมย.	พค.	มิย.	กค.	สค.	กย.	ตค.	พย.	ธค.	รวม
ปริมาณนำเข้า													
ปี 2543	18	63,841	122,315	111,104	61,144	114,921	123,983	150,758	83,238	66,519	115,228	307,333	1,320,402
ปี 2544	20,395	16,500	26,021	102,044	129,298	154,313	123,734	141,078	92,764	177,766	99,545	279,766	1,363,224
ปี 2545	79,009	-	217,999	57,748	66,988	186,634	138,003	154,184	36,239	134,073	211,029	246,651	1,528,557
ปี 2546	7,386	159,043	128,068	121,630	260,996	211,922	181,706	80,109	190,225	66,768	129,679	152,117	1,689,649
ปี 2547	173,084	601	2	329	163,317	198,933	184,438	147,114	42,911	229,980	63,979	231,113	1,435,803
ปี 2548	196	2,390	131,368	139,493	182,376	230,410	75,991	186,633	112,192	67,333	184,715	294,686	1,607,784
ปี 2549	3	67,160	25,352	143,170	39,463	228,006	160,805	150,182	140,289	80,128	144,716	215,967	1,395,242
ปี 2550	-	-	-	-	-	-	-	-	-	-	-	-	-
ปริมาณส่งออก													
ปี 2543	3	3	7	24	30	4	100	197	43	67	73	67	618
ปี 2544	50	28	35	28	25	62	3	3	38	13	2	48	335
ปี 2545	44	17	3	49	37	28	44	280	221	45	41	26	835
ปี 2546	53	32	107	71	77	83	34	3	20	18	24	48	570
ปี 2547	107	34	9	10	203	41	114	149	12	29	115	151	974
ปี 2548	68	109	131	102	123	103	126	51	65	98	65	181	1,224
ปี 2549	47	65	121	181	140	55	184	79	126	32	118	86	1,235
ปี 2550	-	-	-	-	-	-	-	-	-	-	-	-	-

ที่มา : กรมศุลกากร

กากถั่วเหลือง

1. ผลผลิตและความต้องการใช้ (ล้านตัน)	ปี 2547	ปี 2548	ปี 2549	ปี 2550
1.1 ผลผลิตโลก	128.348	138.736	144.701	152.424
1.2 ผลผลิตในประเทศ	1.059	1.070	0.885	1.008
- จากเมล็ดในประเทศ	0.166	0.085	0.085	0.092
- จากเมล็ดนำเข้า	0.893	0.985	0.800	0.916
1.3 ความต้องการใช้	2.214	2.950	2.985	3.008
1.4 นำเข้า	1.262	1.881	2.174	2.000
2. ราคา (บาท/กก.)	ปี 2547	ปี 2548	ธ.ค.49	ม.ค.50
2.1 ขายส่ง กทม				
- กากถั่วเหลืองในประเทศ				
- จากเมล็ดในประเทศ	13.51	11.80	10.75	10.92
- จากเมล็ดนำเข้า	12.75	11.37	10.40	10.54
- กากถั่วเหลืองนำเข้า				
- โปรรีน 46-48%	13.61	11.68	-	-
- โปรรีน 42-45%	11.50	10.92	10.00	10.14
2.2 ซื้อขายล่วงหน้า ตลาดชิคาโก				
- บาท/กก.	10.35	8.32	7.39	8.03
- เหรียญสหรัฐ/ตัน	257.32	205.86	205.88	222.30

3. สภาพปัญหา/สาเหตุ

ผลผลิตกากถั่วเหลืองในประเทศมีไม่เพียงพอกับความต้องการใช้ ต้องนำเข้าจากต่างประเทศร้อยละ 90 ทั้งในรูปแบบของกากถั่วเหลืองและเมล็ดถั่วเหลือง

4. มาตรการแก้ไขปัญหา

นโยบายและมาตรการนำเข้ากากถั่วเหลือง

การกำหนดนโยบายและมาตรการนำเข้ากากถั่วเหลือง เป็นอำนาจหน้าที่ของคณะกรรมการนโยบายอาหาร ซึ่งได้รับการแต่งตั้งจากคณะรัฐมนตรี โดยมี รัฐมนตรีว่าการกระทรวงพาณิชย์ เป็นประธาน รัฐมนตรีช่วยว่าการกระทรวงพาณิชย์ กระทรวงเกษตรและสหกรณ์ กระทรวงการคลัง กระทรวงอุตสาหกรรม และกระทรวงมหาดไทย เป็นกรรมการ อธิบดีกรมการค้าภายใน เป็นเลขานุการ

นโยบายและมาตรการนำเข้ากากถั่วเหลือง ปี 2550

4.1 การนำเข้าภายใต้องค์การการค้าโลก (WTO) มติคณะกรรมการนโยบายอาหาร (13 พ.ย.49) และมติ ครม. (12 ธ.ค.49)

1) ในโควตา ให้นำเข้าได้โดยไม่จำกัดปริมาณและช่วงเวลานำเข้า อกรนำเข้าร้อยละ 4 ผู้มีสิทธินำเข้า ได้แก่ ผู้มีสิทธินำเข้าเดิม ประกอบด้วย 7 สมาคม (สมาคมผู้ผลิตอาหารสัตว์ไทย สมาคมผู้ผลิตไก่เพื่อส่งออกไทย สมาคมผู้เลี้ยงไก่เนื้อเพื่อการส่งออก สมาคมผู้เลี้ยงเป็ดเพื่อการค้าและการส่งออก สมาคมปศุสัตว์ไทย สมาคมส่งเสริมการเลี้ยงไก่แห่งประเทศไทย ในพระบรมราชูปถัมภ์ และสมาคมส่งเสริมผู้ใช้วัตถุดิบอาหารสัตว์) และมีเงื่อนไขผู้มีสิทธินำเข้าต้องรับซื้อกากถั่วเหลืองที่ผลิตจากเมล็ดในประเทศของโรงงานสกัดน้ำมันพืชทั้งหมดในราคาที่กำหนด (ไม่ต่ำกว่า กก.ละ 9.85 บาท ณ หน้าโรงงานสกัดน้ำมันพืช) โดยต้องทำสัญญาการปฏิบัติตามเงื่อนไขดังกล่าวไว้กับกระทรวงพาณิชย์และกระทรวงเกษตรและสหกรณ์ ทั้งนี้ หากมีผู้ยื่นขอมีสิทธินำเข้ารายใหม่ให้อยู่ในดุลยพินิจของคณะกรรมการนโยบายอาหารพิจารณาตามความจำเป็นและเหมาะสม

2) นอกโควตา กำหนดอกรนำเข้าร้อยละ 119

4.2 การนำเข้าภายใต้เขตการค้าเสรีอาเซียน (AFTA) กำหนดอกรนำเข้าร้อยละ 5

4.3 การนำเข้าภายใต้ความตกลงการค้าเสรีไทย - ออสเตรเลีย และไทย - นิวซีแลนด์ (FTA) กำหนดอกรนำเข้าร้อยละ 0

4.4 การนำเข้าทั่วไป (ไม่ใช่การนำเข้าตามข้อ (1) - (3)) กำหนดอกรนำเข้าร้อยละ 6 และค่าธรรมเนียมพิเศษตันละ 2,519 บาท

5. การดำเนินการกำกับดูแล ปี 2550

คณะรัฐมนตรีได้มีมติในคราวประชุมเมื่อวันที่ 12 ธันวาคม 2549 เห็นชอบนโยบายและมาตรการนำเข้าวัตถุดิบอาหารสัตว์ ปี 2550 ตามมติคณะกรรมการนโยบายอาหารเมื่อวันที่ 13 พฤศจิกายน 2549 และให้แต่งตั้งคณะกรรมการกำกับดูแลวัตถุดิบอาหารสัตว์ปี 2550 เมื่อวันที่ 18 ธันวาคม 2549 เพื่อกำกับดูแลผู้มีสิทธินำเข้าวัตถุดิบอาหารสัตว์ให้ปฏิบัติตามเงื่อนไขที่กำหนด

6. สถานการณ์

ราคากากถั่วเหลืองที่ผลิตในประเทศและกานำเข้าเฉลี่ยเดือนมกราคม 2550 สูงขึ้นจากเดือนที่ผ่านมาตามปริมาณความต้องการใช้ที่มีเพิ่มขึ้น เช่นเดียวกับราคากากตลาดต่างประเทศที่โน้มสูงขึ้นจากเดือนที่ผ่านมา เนื่องจากคาดว่า การส่งออกกากถั่วเหลืองของโลกจะสูงกว่าที่คาดการณ์ไว้ โดยกระทรวงเกษตรของสหรัฐอเมริกาคาดว่าในปี 2549/50 ปริมาณการส่งออกกากถั่วเหลืองของโลกมีปริมาณ 53.077 ล้านตัน สูงขึ้นกว่าปีที่ผ่านมาร้อยละ 3.15

สำนักส่งเสริมการค้าสินค้าเกษตร
กรมการค้าภายใน
กุมภาพันธ์ 2550

ราคากากถั่วเหลือง

	มค.	กพ.	มีค.	เมย.	พค.	มิย.	กค.	สค.	กย.	ตค.	พย.	ธค.	เฉลี่ย
1. ราคาขายส่ง กากถั่วเหลืองผลิตในประเทศจากเมล็ดในประเทศ โปรตีน 44-48% ณ หน้าโรงงานสกัดน้ำมัน ตลาด กทม.													
ปี 2544	11.10	11.23	11.17	11.13	11.05	10.92	11.01	11.05	10.81	10.57	10.29	10.08	10.87
ปี 2545	10.37	10.45	10.26	10.14	10.25	10.24	10.48	10.48	10.55	10.38	10.34	10.59	10.38
ปี 2546	10.65	11.06	11.25	11.39	11.47	11.58	11.49	11.15	11.15	11.59	13.20	13.04	11.58
ปี 2547	13.74	13.94	15.29	16.53	15.90	14.17	13.63	12.75	11.75	11.29	11.40	11.70	13.51
ปี 2548	11.70	11.70	12.35	12.35	12.29	12.42	12.26	11.79	11.45	11.29	11.16	10.80	11.80
ปี 2549	10.84	10.46	10.80	11.33	10.98	10.80	10.89	10.76	10.57	10.50	10.75	10.75	10.79
ปี 2550	10.92												
2. ราคาขายส่ง กากถั่วเหลืองผลิตในประเทศจากเมล็ดนำเข้า โปรตีน 42-45% ณ หน้าโรงงานสกัดน้ำมัน ตลาด กทม.													
ปี 2544	10.70	10.86	10.79	10.86	10.63	10.62	10.53	10.69	10.31	10.12	9.80	9.51	10.45
ปี 2545	9.74	9.66	9.43	9.39	9.55	9.67	9.91	9.87	9.92	9.61	9.51	9.69	9.66
ปี 2546	9.78	10.21	10.73	10.87	10.95	10.76	10.41	10.00	10.13	11.17	12.48	12.38	10.82
ปี 2547	12.98	13.24	14.53	15.79	15.11	13.62	12.85	11.44	11.18	10.72	10.69	10.85	12.75
ปี 2548	10.85	11.07	11.81	11.95	11.84	12.06	11.85	11.45	11.10	10.90	10.92	10.60	11.37
ปี 2549	10.64	10.26	10.53	10.93	10.48	10.25	10.32	10.02	10.01	10.20	10.30	10.40	10.36
ปี 2550	10.54												
3. ราคาขายส่ง กากถั่วเหลืองนำเข้าจากต่างประเทศ โปรตีน 46-48% ณ โกดังผู้นำเข้า ตลาด กทม.													
ปี 2544	-	10.60	10.51	10.38	10.20	10.15	-	-	-	-	-	-	10.37
ปี 2545	-	9.58	9.30	9.17	9.32	-	-	-	-	-	-	-	9.34
ปี 2546	-	10.35	10.40	10.35	11.25	11.22	10.83	10.57	10.71	10.75	-	-	10.71
ปี 2547	13.37	13.07	14.02	15.49	15.35	14.69	14.71	-	11.97	11.73	11.65	-	13.61
ปี 2548	-	10.98	11.37	11.53	11.53	12.44	12.24	12.10	11.90	11.76	-	10.95	11.68
ปี 2549	10.95	-	-	-	-	-	-	-	-	-	-	-	10.95
ปี 2550	-												
4. ราคาขายส่ง กากถั่วเหลืองนำเข้าจากต่างประเทศ โปรตีน 42-45% ณ โกดังผู้นำเข้า ตลาด กทม.													
ปี 2544	10.33	10.35	-	-	-	9.75	9.94	10.16	9.79	9.39	9.05	8.83	9.73
ปี 2545	9.28	9.34	-	-	-	9.21	9.59	9.53	9.46	8.93	8.82	9.08	9.25
ปี 2546	9.23	9.60	9.65	-	-	-	10.11	9.85	9.89	10.64	12.19	12.08	10.36
ปี 2547	12.15	-	-	-	-	13.35	12.93	11.39	10.94	10.43	10.37	10.45	11.50
ปี 2548	10.45	10.45	-	-	11.38	11.72	11.48	11.11	10.85	10.70	10.65	10.45	10.92
ปี 2549	10.45	10.13	10.35	10.71	10.31	10.15	10.14	9.70	9.68	9.89	9.97	10.00	10.12
ปี 2550	10.14												
5. ราคาซื้อขายล่วงหน้ากากถั่วเหลือง ตลาดชิคาโก													
ปี 2544	8.51	7.64	7.45	7.70	8.12	8.39	8.87	8.49	7.70	7.95	7.91	7.32	8.00
ปี 2545	7.46	7.26	7.58	7.66	7.71	7.85	8.42	8.50	8.60	8.11	7.98	7.90	7.92
ปี 2546	7.93	8.27	8.20	8.60	9.07	8.79	8.38	8.28	8.85	9.79	10.52	10.18	8.91
ปี 2547	10.92	11.20	13.14	13.60	13.47	12.75	11.93	8.82	7.59	7.10	6.90	6.83	10.35
ปี 2548	6.83	6.89	8.03	8.33	8.71	9.89	9.99	8.98	7.99	7.64	7.93	8.63	8.32
ปี 2549	8.03	7.84	7.52	7.26	7.35	7.53	7.14	6.64	6.66	7.25	7.85	7.39	7.37
ปี 2550	8.03												
6. ราคาซื้อขายล่วงหน้ากากถั่วเหลือง ตลาดชิคาโก (เหรียญสหรัฐ/ตัน)													
ปี 2544	196.67	178.62	169.39	168.98	178.04	185.04	194.00	188.48	183.48	177.39	177.77	166.37	180.35
ปี 2545	169.10	165.33	174.24	175.93	179.58	185.83	203.92	200.94	200.24	185.50	183.88	181.89	183.87
ปี 2546	184.87	192.42	191.30	200.13	214.17	210.60	199.93	198.32	218.13	245.71	262.95	255.64	214.51
ปี 2547	278.47	285.66	332.25	344.32	331.91	311.68	291.01	212.15	182.68	171.55	170.55	175.55	257.32
ปี 2548	175.58	178.54	207.64	210.27	218.26	241.19	238.80	217.60	194.03	186.63	192.34	209.41	205.86
ปี 2549	201.96	198.43	192.43	190.59	193.24	195.94	187.27	175.91	177.59	193.76	214.22	205.88	193.94
ปี 2550	222.30												

ที่มา : 1-4 กรมการค้าภายใน 5-6 Chicago Board of Trade

ปริมาณการนำเข้ากากถั่วเหลือง

หน่วย : ตัน

	มค.	กพ.	มีค.	เมย.	พค.	มิย.	กค.	สค.	กย.	ตค.	พย.	ธค.	รวม
ปี 2543	48,334	145,815	118,209	71,102	103,181	132,753	124,918	146,726	151,453	72,582	68,795	128,366	1,312,234
ปี 2544	56,985	76,068	204,634	82,597	144,558	112,103	143,957	167,218	162,478	176,758	172,668	61,607	1,561,630
ปี 2545	52,511	86,923	111,874	213,378	60,483	225,535	100,715	167,101	284,390	123,793	140,831	185,317	1,755,550
ปี 2546	-	141,137	132,448	103,839	147,535	245,150	115,420	151,604	175,116	156,253	243,999	305,372	1,917,874
ปี 2547	79,535	99,554	105,692	42,991	35,202	144,681	170,603	87,131	161,798	186,819	76,094	72,161	1,262,261
ปี 2548	95,830	89,387	194,420	117,842	135,811	250,664	181,816	158,528	210,939	116,632	155,118	174,430	1,881,417
ปี 2549	79,337	161,812	123,787	142,714	172,415	232,506	184,873	281,956	224,953	289,976	113,444	166,428	2,174,201

ที่มา : กรมศุลกากร

ปลาป่น

1. ผลผลิตและความต้องการใช้ (ล้านตัน)	ปี 2546	ปี 2547	ปี 2548	ปี 2549	ปี 2550
1.1 ผลผลิต โลก	4.820	5.290	5.660	5.190	5.530
1.2 ผลผลิตในประเทศ (สมาคมผู้ผลิตปลาป่นไทย)	0.598	0.541	0.473	0.480	0.480
1.3 ความต้องการใช้	0.592	0.532	0.451	0.415	0.455
1.4 นำเข้า	0.005	0.010	0.004	0.004	0.005
1.5 ส่งออก	0.011	0.019	0.026	0.069	0.030

2. ราคา (บาท/กก.)	ปี 2546	ปี 2547	ปี 2548	ธ.ค.49	ม.ค.50
2.1 ปลาเป็ด	4.21	4.53	4.81	5.24	5.23
2.2 ปลาป่น โปรตีน 60% ขึ้นไป ขายส่งตลาด กทม.	21.51	23.75	22.65	23.53	23.21
2.3 ปลาป่น โปรตีน 60% ลงมา ขายส่งตลาด กทม.	20.80	23.35	22.25	22.83	22.51
2.4 ปลาป่น ซิลี โปรตีน 60% F.O.B.	23.05	23.77	25.65	-	-
2.5 ปลาป่น F.O.B.ซิลี (US\$: ton)	600.01	639.13	716.84	-	-
2.6 ปลาป่น เปรู โปรตีน 60% F.O.B.	-	-	-	32.76	33.24
2.7 ปลาป่น F.O.B.เปรู (US\$: ton)	-	-	-	1,020.26	1,030.71

3. สภาพปัญหา/สาเหตุ

ผลผลิตปลาป่นคุณภาพดี (โปรตีนร้อยละ 60 ขึ้นไป) ของประเทศไทย มีเพียงร้อยละ 20 ของผลผลิต ไม่เพียงพอกับความต้องการใช้ ต้องนำเข้าจากต่างประเทศเพื่อใช้ในอุตสาหกรรมการผลิตอาหารสัตว์และเพาะเลี้ยงสัตว์น้ำ

4. มาตรการแก้ไขปัญหา

นโยบายและมาตรการนำเข้าปลาป่น ปี 2550 มติคณะกรรมการนโยบายอาหาร (13 พ.ย.49) และมติ ครม. (12 ธ.ค.49)

4.1 ปลาป่นโปรตีนร้อยละ 60 ขึ้นไป ให้นำเข้าโดยไม่จำกัดปริมาณ และช่วงเวลานำเข้า

1) การนำเข้าทั่วไป กำหนดอัตรานำเข้าร้อยละ 10 และอัตรพิเศษอีกร้อยละ 50 ของอัตรานำเข้า (รวมเป็นอัตรานำเข้าทั้งสิ้น ร้อยละ 15)

2) การนำเข้าภายใต้เขตการค้าเสรีอาเซียน (AFTA) กำหนดอัตรานำเข้าร้อยละ 5

3) การนำเข้าตามความตกลงการค้าเสรี ไทย-ออสเตรเลีย และ ไทย-นิวซีแลนด์ (FTA) กำหนดอัตรานำเข้าร้อยละ 6

4) การนำเข้าตามความตกลงการค้าเสรีอาเซียน-จีน กำหนดอัตรานำเข้าร้อยละ 8

4.2 ปลาป่น โปรตีนต่ำกว่าร้อยละ 60

การนำเข้าตามความตกลงการค้าเสรีอาเซียน-จีน กำหนดอัตรานำเข้าร้อยละ 5 และต้องขออนุญาตนำเข้า

การกำกับดูแล

กระทรวงพาณิชย์ ได้แต่งตั้งคณะกรรมการไตรภาคีด้านการตลาดสินค้าปลาเปิดและปลาปน เพื่อพิจารณากำหนดแนวทางในการส่งเสริมและพัฒนาด้านการตลาด รวมทั้งรักษาเสถียรภาพราคาสินค้า ปลาเปิดและปลาปนให้เป็นไปอย่างมีประสิทธิภาพ โดยมี อธิบดีกรมการค้าภายใน เป็นประธาน และมี ผู้แทนจากหน่วยงานราชการที่เกี่ยวข้องร่วมเป็นกรรมการ

5. สถานการณ์

ราคาปลาเปิดและปลาปนเฉลี่ยเดือนมกราคม 2550 ลดลงจากเดือนที่ผ่านมา เนื่องจากความต้องการใช้ชะลอตัว โดยเฉพาะในอุตสาหกรรมการผลิตอาหารปลา ประกอบกับ มีการใช้สินค้าทดแทนซึ่งมีราคาถูกกว่า อย่างไรก็ดี ปริมาณปลาเปิดที่จับได้มีปริมาณไม่มากนักจากภาวะมรสุม

ราคาซื้อขายล่วงหน้าปลาปนตลาดต่างประเทศเฉลี่ยเดือนมกราคม 2550 สูงขึ้นจากเดือนที่ผ่านมา เนื่องจากเปรูซึ่งเป็นประเทศผู้ส่งออกปลาปนรายใหญ่สิ้นสุดฤดูกาลจับปลาแล้ว ส่งผลให้ปริมาณผลผลิตที่ออกสู่ตลาดลดน้อยลง ในขณะที่ความต้องการใช้ของโลกที่สูงขึ้น โดยกระทรวงเกษตรของสหรัฐอเมริกาคาดว่าความต้องการใช้ของโลกในปี 2549/50 จำนวน 5.47 ล้านตัน สูงกว่าปีที่ผ่านมาร้อยละ 6.01

สำนักส่งเสริมการค้าสินค้าเกษตร
กรมการค้าภายใน
กุมภาพันธ์ 2550

ราคาปลาเบ็ด และปลาปน

หน่วย : บาท/กก.

	มค.	กพ.	มีค.	เมย.	พค.	มิย.	กค.	สค.	กย.	ตค.	พย.	ธค.	เฉลี่ย
1. ราคาปลาเบ็ด													
2544	3.49	3.72	3.97	4.06	4.18	4.75	5.11	4.76	4.47	3.97	3.68	3.67	4.15
2545	4.19	4.50	4.54	4.45	4.17	4.14	4.23	4.26	4.49	4.05	3.75	3.79	4.21
2546	3.77	4.02	4.23	4.27	4.35	4.36	4.26	4.27	4.28	4.22	4.34	4.30	4.22
2547	4.25	3.45	3.94	4.30	4.39	4.71	4.90	4.93	5.28	5.07	4.87	4.71	4.57
2548	4.75	4.73	4.76	5.11	4.90	4.74	4.72	4.76	4.91	4.84	4.72	4.80	4.81
2549	4.81	4.91	5.13	5.16	5.38	5.77	5.79	6.11	6.04	5.50	5.22	5.24	5.42
2550	5.24												
2. ราคาขายส่ง ปลาปนโปรตีน 60% ขึ้นไป กลิ่นเบอร์ 1 ตลาด กทม.													
2546	20.63	22.47	21.43	21.21	21.10	21.92	20.98	22.23	21.67	20.64	22.38	21.48	21.51
2547	20.92	18.51	22.60	24.77	24.67	25.89	26.17	26.23	26.55	23.02	22.30	23.32	23.75
2548	22.90	21.20	21.89	23.63	22.25	21.42	22.38	22.24	23.52	22.95	23.07	24.37	22.65
2549	24.68	26.13	28.78	28.96	31.61	30.48	32.18	32.84	29.36	26.77	24.20	23.53	28.29
2550	23.21												23.21
3. ราคาขายส่ง ปลาปนโปรตีน 60% ลงมา กลิ่นเบอร์ 1 ตลาด กทม.													
2546	20.05	21.57	20.53	20.31	20.20	21.02	20.27	21.53	20.97	20.09	21.98	21.08	20.80
2547	20.52	18.11	22.20	24.37	24.25	25.54	25.77	25.83	26.15	22.62	21.90	22.92	23.35
2548	22.50	20.80	21.49	23.23	21.85	21.02	21.98	21.84	23.12	22.55	22.67	23.97	22.25
2549	24.18	25.43	28.08	28.26	30.91	29.78	31.48	32.14	28.66	26.07	23.50	22.83	27.61
2550	22.51												
4. ราคาปลาปนโปรตีน 60% F.O.B. ซีลี													
2544	18.74	17.88	17.49	17.86	18.23	19.34	21.27	23.12	22.44	21.53	22.35	22.94	20.27
2545	23.72	24.41	24.49	25.27	24.80	23.44	23.72	24.18	24.47	24.43	22.97	22.60	24.04
2546	23.05	23.28	22.66	23.08	23.45	24.27	24.24	23.27	21.90	21.70	22.87	22.77	23.05
2547	23.96	24.99	25.25	24.80	25.03	23.81	23.37	23.54	23.29	23.20	22.15	21.88	23.77
2548	22.26	22.69	22.82	24.15	24.21	25.27	26.73	26.37	26.84	27.84	28.49	30.08	25.65
2549	29.74	31.00	32.58	33.79	41.80	50.06	49.84	49.16	← ไม่ได้รับรายงาน →				39.75
5. ราคาปลาปนโปรตีน 65% F.O.B. ซีลี (เหรียญสหรัฐ/ตัน)													
2544	469.62	453.40	430.72	425.15	433.20	462.00	503.81	556.13	547.50	520.41	543.82	564.78	492.55
2545	582.23	602.00	610.10	629.05	626.00	601.00	608.14	619.62	617.71	605.04	573.19	564.27	603.20
2546	582.42	586.74	572.95	582.00	600.75	629.86	627.00	603.50	584.27	590.18	619.50	621.00	600.01
2547	662.25	690.75	692.00	679.50	667.00	630.64	617.00	613.00	607.00	607.00	593.36	610.00	639.13
2548	620.50	661.58	671.96	693.24	689.74	700.91	725.00	725.00	739.29	768.50	781.82	824.50	716.84
2549	844.00	883.16	936.14	994.06	1,221.25	1,443.68	1,450.00	1,444.44	← ไม่ได้รับรายงาน →				1,152.09
6. ราคาปลาปนโปรตีน 60% F.O.B. เป็รู													
2549									32.86	33.08	35.93	32.76	33.66
2550	33.24												33.24
7. ราคาปลาปนโปรตีน 65-66% F.O.B. เป็รู (เหรียญสหรัฐ/ตัน)													
2549									981.50	990.24	1,095.00	1,020.26	1,021.75
2550	1,030.71												1,030.71

มา : 1 สมาคมผู้ผลิตปลาปนไทย 2 กรมการค้าภายใน 3, 4 ข้าราชการต่อเรือ 6, 7 สมาคมผู้ผลิตปลาปนไทย

	มค.	กพ.	มีค.	เมย.	พค.	มิย.	กค.	สค.	กย.	ตค.	พย.	ธค.	รวม
ปริมาณนำเข้า													
2544	5,201	4,801	3,385	5,643	6,084	13,577	20,376	12,488	16,515	1,701	2,032	471	92,274
2545	1,324	851	1,810	1,172	798	745	725	2,110	2,663	3,583	1,672	463	17,917
2546	323	315	973	311	631	200	120	200	416	502	400	334	4,725
2547	531	220	500	296	305	675	515	478	787	2,416	2,850	508	10,081
2548	1,010	769	368	350	550	173	190	40	88	30	28	382	3,976
2549	757	584	386	521	502	535	212	110	200	250	90	20	4,166
ปริมาณส่งออก													
2544	594	534	724	720	726	320	201	742	279	231	639	457	6,167
2545	3,475	2,772	5,253	2,445	2,643	512	293	425	327	254	266	469	19,133
2546	688	631	422	557	1,350	1,928	1,740	867	1,180	427	569	533	10,892
2547	1,694	2,109	3,553	2,131	1,748	3,000	1,720	462	290	627	841	778	18,953
2548	474	1,527	1,938	1,056	2,256	2,414	2,013	2,944	2,902	1,845	3,876	3,168	26,414
2549	4,679	4,598	5,226	5,233	6,390	12,165	11,064	6,554	3,111	3,968	2,081	3,553	68,622

มา : กรมศุลกากร

อัตราแลกเปลี่ยนเงินดอลลาร์สหรัฐ

ปี 2542 - 2550

บาท/US\$

ปี	ม.ค.	ก.พ.	มี.ค.	เม.ย.	พ.ค.	มิ.ย.	ก.ค.	ส.ค.	ก.ย.	ต.ค.	พ.ย.	ธ.ค.	เฉลี่ย
ปี 2542	36.73	37.19	37.61	37.72	37.15	37.03	37.20	38.08	39.92	39.57	38.84	38.40	37.95
ปี 2543	37.49	37.82	37.99	38.09	39.03	39.17	40.27	41.04	41.99	43.31	43.84	43.17	40.27
ปี 2544	43.24	42.74	44.00	45.56	45.59	45.36	45.73	45.03	44.41	44.82	44.52	44.03	44.59
ปี 2545	44.13	43.93	43.49	43.52	42.91	42.26	41.33	42.27	42.91	43.74	43.42	43.39	43.11
ปี 2546	42.88	42.97	42.87	42.97	42.29	41.75	41.89	41.77	40.60	39.83	40.00	39.81	41.64
ปี 2547	39.19	39.20	39.53	39.54	40.66	40.90	41.03	41.59	41.57	41.41	40.44	38.86	40.33
ปี 2548	38.86	38.59	38.70	39.62	39.93	40.98	41.85	41.29	41.15	40.96	41.21	41.18	40.36
ปี 2549	39.72	39.50	39.08	38.09	38.11	38.45	38.10	37.73	37.53	37.44	36.65	35.94	38.03
ปี 2550	36.10												36.10

หมายเหตุ เป็นค่าเฉลี่ยของอัตราขายเงินดอลลาร์สหรัฐรายวัน

ที่มา : ธนาคารแห่งประเทศไทย

D : A O B F : อัตราแลกเปลี่ยน