



เดือนกันยายน และแนวโนมเดือนตุลาคม 2555



สำนักสงเสริมการค้าสินค้ำเกษตร

กันยายน 2555

สารบัญ

	หน้า
สถานการณ์สินค้าเกษตร	
ภาพรวม	1
สถานการณ์รายกลุ่มสินค้า	3
การช่วยเหลือด้านการตลาดสินค้าเกษตรของ คชก.	8
ราคารับจำหน่ายสินค้าเกษตร	12
ข้อมูลรายสินค้า	
กลุ่มสินค้าผลิตเพื่อส่งออก	
1. ข้าว	13
2. มันสำปะหลัง	26
3. ยางพารา	30
4. ไข่เนื้อ	35
5. กุ้งขาวแวนนาไม	37
6. สับปะรด	40
กลุ่มสินค้าผลิตเพื่อบริโภคภายในประเทศ	
7. ข้าวโพดเลี้ยงสัตว์	43
8. กาแฟ	48
9. ปาล์มน้ำมัน	52
10. มะพร้าว	56
11. เงาะ	64
12. มังคุด	67
13. ทุเรียน	70
14. ลำไย	72
15. ลองกอง	75
16. สุกกร	77
17. ไข่ไก่	79
18. โคน้ำ	81
19.เกลือทะเล	83

	หน้า
กลุ่มสินค้าที่ต้องนำเข้า	
20. ถั่วเหลือง	85
21. กากถั่วเหลือง	89
22. ปลาป่น	93
อัตราแลกเปลี่ยนเงินดอลลาร์สหรัฐ	97

สรุปสถานการณ์สินค้าเกษตรเดือนกันยายน และแนวโน้มเดือนตุลาคม ๒๕๕๕

๑. ภาพรวมสถานการณ์ปัจจุบัน

ข้าวนาปรัง ผลผลิตออกสู่ตลาดน้อย ส่วน **ข้าวนาปี** ในบางพื้นที่เริ่มเก็บเกี่ยวผลผลิตออกสู่ตลาดได้บ้างแล้ว ขณะที่ความต้องการส่งออกมีเพิ่มขึ้น และภาครัฐเริ่มทยอยระบายข้าวในสต็อกออกสู่ตลาด ทำให้ผู้ค้าชะลอการซื้อขาย แนวโน้มราคาจะเคลื่อนไหวไม่มากนัก **ยางพารา** ราคายังมีแนวโน้มเคลื่อนไหวอยู่ในระดับต่ำต่อเนื่องจากเดือนที่ผ่านมา ตามความต้องการที่ชะลอตัวแม้รัฐจะเข้าช่วยเหลือแทรกแซงตลาดแล้วก็ตาม **ข้าวโพดเลี้ยงสัตว์** ผลผลิตออกสู่ตลาดมากขึ้น ราคามีแนวโน้มอ่อนตัวลง แต่ยังอยู่ในเกณฑ์ดี **ปาล์มน้ำมัน** ผลผลิตจะออกสู่ตลาดมากขึ้น ราคามีแนวโน้มอ่อนตัวลง **มะพร้าว** ผลผลิตในแหล่งผลิตใหญ่เริ่มมีน้อยลง ราคามีแนวโน้มปรับตัวสูงขึ้น **ถั่วเหลือง**(ฤดูฝน) ผลผลิตเริ่มทยอยออกสู่ตลาดแต่ปริมาณไม่มาก มีความชื้นสูง ราคาอยู่ในเกณฑ์ดี **ปลาป่น** อยู่ในช่วงมรสุมวัตถุดิบมีน้อย ราคาปรับตัวสูงขึ้น **สุกร** ภาวะการค้าชะลอตัวต่อเนื่อง แนวโน้มราคายังมีความผันผวน **ไก่เนื้อ** ผลผลิตมีมาก ราคามีแนวโน้มทรงตัวหรืออาจปรับตัวลดลงเล็กน้อย **ไข่ไก่** ผลผลิตยังมากกว่าความต้องการของตลาด คาดว่าราคาจะปรับตัวลดลงจากเดือนก่อน **กุ้งขาวแวนนาไม** ผลผลิตยังออกสู่ตลาดมาก ขณะที่ความต้องการของตลาดเพิ่มขึ้นอย่างต่อเนื่อง ราคามีแนวโน้มปรับตัวสูงขึ้น **สับปะรด** ผลผลิตออกสู่ตลาดน้อย ราคาอยู่ในเกณฑ์ดี **ผลไม้** (ภาคใต้) และ **ลำไย** ผลผลิตออกสู่ตลาดน้อยลงตามฤดูกาล และคาดว่าจะออกสู่ตลาดหมดในเดือนนี้ ราคาเคลื่อนไหวอยู่ในเกณฑ์ดี **มะนาว** ผลผลิตออกสู่ตลาดน้อยลงตามฤดูกาล ราคาจะปรับตัวสูงขึ้น

๒. ภาวะการณ์ผลผลิตสินค้าเกษตรของโลก

ผลจากสภาพอากาศร้อนและความแห้งแล้งที่เกิดขึ้นในหลายประเทศทำให้การเพาะปลูกในปีการผลิต ๒๕๕๕/๕๖ ได้รับความเสียหายมากน้อยแตกต่างกันไป ซึ่งกระทรวงเกษตรของสหรัฐฯ (USDA) ได้ประเมินสถานการณ์ในเบื้องต้น (ณ ก.ย.๕๕) ว่าผลผลิตสินค้าสำคัญของโลก จะเป็นดังนี้

๒.๑ **พืชน้ำมัน** ในเบื้องต้น USDA คาดการณ์ผลผลิตพืชน้ำมันฤดูกาลผลิตปี ๒๕๕๕/๕๖ (ไม่รวมน้ำมันปาล์ม) ลดลงเป็นลำดับจาก ๔๗๐.๘๒ ล้านตัน ในเดือนมิถุนายน เหลือ ๔๖๕.๗๕ ล้านตัน ในเดือนกรกฎาคม เดือนสิงหาคม เหลือ ๔๕๗.๓๐ ล้านตัน และในเดือนกันยายนเหลือ ๔๕๓.๐๖ ล้านตัน ทั้งนี้เนื่องจากสภาวะแห้งแล้งในแหล่งผลิตสำคัญทั้งในยุโรปและอเมริกา อย่างไรก็ตาม ผลผลิตในปีใหม่นี้ก็ยังมีปริมาณมากกว่าปีที่ผ่านมา(๔๓๗.๖๕ ล้านตัน) ประมาณ ๑๕.๔๑ ล้านตัน (+๓.๕๒%) สำหรับพืชน้ำมันที่คาดว่าจะมีผลผลิตเพิ่มขึ้น ได้แก่ ถั่วเหลือง ผลผลิต ๒๕๘.๑๓ ล้านตัน เพิ่มขึ้น ๒๑.๐๔ ล้านตัน (+๘.๘๘%) เรปซีด ผลผลิต ๖๑.๒๘ ล้านตัน เพิ่มขึ้น ๐.๓๖ ล้านตัน (+๐.๕๘%) ถั่วลิสง ผลผลิต ๓๖.๓๕ ล้านตัน เพิ่มขึ้น ๑.๐๓ ล้านตัน (+๒.๘๑%) เมล็ดในปาล์ม ผลผลิต ๑๓.๗๙ ล้านตัน เพิ่มขึ้น ๐.๖๙ ล้านตัน (+๕.๒๗%) เนื้อมะพร้าวแห้ง ผลผลิต ๕.๖๖ ล้านตัน เพิ่มขึ้น ๐.๑๒ ล้านตัน (+๒.๑๗%) ส่วนพืชน้ำมันที่คาดว่าจะผลผลิตจะลดลง ได้แก่ เมล็ดฝ้าย ผลผลิต ๔๓.๐๓ ล้านตัน ลดลง ๓.๕๑ ล้านตัน (-๗.๕๔%) เมล็ดทานตะวัน ผลผลิต ๓๔.๘๒ ล้านตัน ลดลง ๔.๓๒ ล้านตัน (-๑๑.๐๕%) สำหรับ น้ำมันปาล์ม คาดว่าจะมีผลผลิตประมาณ ๕๒.๒๗ ล้านตัน เพิ่มขึ้นจากปีที่ผ่านมา ๒.๓๐ ล้านตัน (+๔.๖๐%)

๒.๒ **ธัญพืช** USDA ได้ปรับลดปริมาณผลผลิตธัญพืช ปี ๒๕๕๕/๕๖ เหลือ ๑,๗๗๒.๐๕ ล้านตัน น้อยกว่าที่คาดการณ์ไว้เมื่อเดือนสิงหาคม ๒๕๕๕ ประมาณ ๑๒.๒๐ ล้านตัน (-๐.๖๙%) และน้อยกว่าฤดูกาลผลิตที่ผ่านมา ๗๑.๘๘ ล้านตัน (-๓.๙๐%) โดยสถานการณ์รายพืชสรุปได้ ดังนี้

๒.๒.๑ **ข้าวสาลี** มีผลผลิตประมาณ ๖๕๘.๗๓ ล้านตัน น้อยกว่าปี ๒๕๕๔/๕๕ (๖๙๕.๐๔ ล้านตัน) ๓๖.๓๑ ล้านตัน (-๕.๒๒%) ผลจากสภาพความแปรปรวนของอากาศในประเทศผู้ผลิตรายใหญ่ โดยเฉพาะยุโรปตะวันตก เช่น รัสเซีย ลดลง ๑๗.๒๓ ล้านตัน (-๓๐.๖๔%) คาซัคสถาน ลดลง ๑๒.๒๓ ล้านตัน

(-๕๓.๘๑%) ยูเครน ลดลง ๖.๖๒ ล้านตัน (-๒๙.๙๔%) ประเทศสมาชิก EU ลดลง ๕.๐๓ ล้านตัน (-๓.๖๖%) เป็นต้น

๒.๒.๒ **ธัญพืชเมล็ดหยาบ** USDA ปรับลดผลผลิตเหลือประมาณ ๑,๑๑๓.๓๒ ล้านตัน น้อยกว่าปีที่ผ่านมา (๑,๑๔๘.๘๙ ล้านตัน) ประมาณ ๓๕.๕๗ ล้านตัน (-๓.๑๐%) โดยธัญพืชที่คาดว่าจะมีปริมาณลดลง ได้แก่ ข้าวโพดฯ ผลผลิต ๘๔๑.๐๖ ล้านตัน ลดลง ๓๕.๖๒ ล้านตัน(-๔.๐๖%) ข้าวบาเลย์ ผลผลิต ๑๓๒.๕๒ ล้านตัน ลดลง ๑.๔๑ ล้านตัน (-๑.๐๖%) ข้าวโอ๊ต ผลผลิต ๒๑.๙๖ ล้านตัน ลดลง ๑.๒๖ ล้านตัน (-๕.๔๔%) ส่วนธัญพืชที่คาดว่าจะมีปริมาณเพิ่มขึ้น ได้แก่ ข้าวฟ่าง ผลผลิต ๕๘.๗๓ ล้านตัน เพิ่มขึ้น ๔.๑๗ ล้านตัน(+๗.๖๓%) ข้าวไรน์ ผลผลิต ๑๓.๓๐ ล้านตัน เพิ่มขึ้น ๐.๔๓ ล้านตัน (+๓.๓๓%)

๒.๓ **ข้าวสาร** USDA คาดการณ์ผลผลิตข้าวฤดูใหม่ ปี ๒๕๕๕/๕๖ มีประมาณ ๔๖๔.๑๙๖ ล้านตัน น้อยกว่า ปี ๒๕๕๔/๕๕ ประมาณ ๑.๑๐๑ ล้านตัน (-๐.๒๔%) ผลจากความแปรปรวนของสภาพอากาศทำให้การผลิตข้าวของหลายประเทศมีแนวโน้มลดลง โดยเฉพาะอินเดียผลผลิตจะลดลงถึง ๖.๓๒๐ ล้านตัน (-๖.๐๖%) ขณะที่ความต้องการบริโภคข้าวของโลกมีประมาณ ๔๖๗.๖๘๖ ล้านตัน เพิ่มขึ้นจากปีที่ผ่านมา (๔๕๘.๒๘๓ ล้านตัน) ประมาณ ๙.๔๐๓ ล้านตัน (+๒.๐๕%) และมากกว่าผลผลิตประมาณ ๓.๔๙๐ ล้านตัน (+๐.๗๕%) ส่งผลให้สต็อกปลายปี ๒๕๕๕/๕๖ ลดลงมาอยู่ในระดับ ๑๐๒.๒๓๔ ล้านตัน น้อยกว่าปีที่ผ่านมา ๓.๔๙๐ ล้านตัน (-๓.๓๐%) ส่วน**การค้าข้าวในตลาดโลก** ในปี ๒๕๕๕/๕๖ USDA คาดว่าจะมีประมาณ ๓๕.๘๕๕ ล้านตัน ใกล้เคียงกับปีที่ผ่านมา(๓๕.๘๗๔ ล้านตัน) สำหรับปริมาณการส่งออกของไทยคาดว่าจะมีประมาณ ๘.๐ ล้านตัน มากกว่าปี ๒๕๕๔/๕๕ ที่ USDA คาดว่าไทยจะส่งออกได้เพียง ๖.๕ ล้านตัน ส่วนเวียดนามจะยังอยู่ที่ระดับ ๗.๐ ล้านตัน และอินเดียประมาณ ๖.๕ ล้านตัน

สำหรับ ราคาส่งออกข้าวไทยเมื่อวันที่ ๑๙ กันยายน ๒๕๕๕ (สมาคมผู้ส่งออกข้าวไทย) ราคาข้าวหอมมะลิ ชั้น ๑ (f.o.b.) ตันละ ๑,๑๔๑ เหรียญ สหรัฐ. ข้าว ๑๐๐% ชั้น ๒ (f.o.b.) ตันละ ๕๙๓ เหรียญ สหรัฐ. และข้าวหนึ่ง ๑๐๐% (f.o.b.) ตันละ ๖๐๐ เหรียญ สหรัฐ. ส่วนข้าวสหรัฐ(เมล็ดยาว #๔/๕) ตันละ ๖๐๕ เหรียญ สหรัฐ. ข้าว ๕% เวียดนาม ตันละ ๔๕๕ เหรียญ สหรัฐ. อินเดีย ตันละ ๔๓๐ เหรียญ สหรัฐ. ปากีสถาน ตันละ ๔๕๕ เหรียญ สหรัฐ. ส่วนข้าวหนึ่งอินเดียและปากีสถาน ตันละ ๔๑๐ และ ๔๗๕ เหรียญ สหรัฐ. ตามลำดับ

๓. แนวโน้มสถานการณ์เดือนตุลาคม ๒๕๕๕

ข้าวนาปี เกษตรกรทยอยเก็บเกี่ยวผลผลิตออกสู่ตลาดโดยเฉพาะในพื้นที่ที่น้ำจะท่วม เกษตรกรเร่งเก็บเกี่ยวเพื่อลดความเสียหาย ราคามีแนวโน้มอยู่ในเกณฑ์ดี เนื่องจากรัฐจะรับจำนำในราคาสูงต่อเนื่องจากข้าวนาปี **ยางพารา** การส่งออกยังชะลอตัวต่อเนื่องจากช่วงที่ผ่านมา แนวโน้มราคาในประเทศยังคงเคลื่อนไหวอยู่ในระดับต่ำ แต่คาดว่าผลจากการหารือการแก้ไขปัญหาการค้าของประเทศผู้ผลิตรายใหญ่จะมีผลช่วยพยุงราคาอย่างได้ระดับหนึ่ง **มันสำปะหลัง** เกษตรกรในบางพื้นที่จะเริ่มขุดหัวมันออกจำหน่ายได้บ้างแล้ว ซึ่งภาครัฐได้เตรียมมาตรการรับจำนำไว้รองรับแล้ว **ข้าวโพดเลี้ยงสัตว์** ผลผลิตออกสู่ตลาดมากขึ้น ราคามีแนวโน้มอ่อนตัวลง **ปาล์มน้ำมัน** ผลผลิตจะออกมากในช่วงเดือนตุลาคม - พฤศจิกายน แนวโน้มราคาอ่อนตัวลง **ถั่วเหลือง(ฤดูฝน)** ผลผลิตทยอยออกสู่ตลาดมากขึ้นแต่ปริมาณไม่เพียงพอกับความต้องการ แนวโน้มราคาอยู่ในเกณฑ์สูงตามราคาในต่างประเทศ **มะพร้าว** ผลผลิตออกสู่ตลาดน้อยลงและผลจากการแทรกแซงตลาดของภาครัฐ จะช่วยให้ราคากระเตื้องขึ้น **ปลาป่น** อยู่ในช่วงมรสุมฤดูใบไม้ร่วง แนวโน้มราคาเคลื่อนไหวอยู่ในเกณฑ์สูง **สุกร ไก่เนื้อ และไข่ไก่** การบริโภคในประเทศมีแนวโน้มลดลงในช่วงปิดภาคเรียนและเทศกาลกินเจ (๑๕-๒๓ ต.ค.๕๕) ภาวะการค้าชะลอตัว ราคามีแนวโน้มอ่อนตัวลง **กุ้งขาวแวนนาไม** ผลผลิตจะออกสู่ตลาดลดลงและสอดคล้องกับความต้องการมากขึ้น ราคามีแนวโน้มทรงตัว **สับปะรด** ผลผลิตจะออกสู่ตลาดมากขึ้น

ราคามีแนวโน้มอ่อนตัวลงตามฤดูกาล *มะนาว* ออกสู่ตลาดน้อยลง เนื่องจากเข้าสู่ช่วงปลายฤดู ราคามีแนวโน้มปรับตัวสูงขึ้น

แนวโน้มสถานการณ์รายกลุ่มสินค้า

๓.๑ กลุ่มสินค้าที่ผลิตเพื่อส่งออก สถานการณ์สินค้าเกษตรที่สำคัญ ได้แก่

- *ข้าว* ผลผลิตข้าวนาปรังออกสู่ตลาดน้อยลงตามฤดูกาล ในขณะที่ผลผลิตข้าวนาปีในพื้นที่ที่เกษตรกรเร่งปลูกให้ทันเก็บเกี่ยวก่อนช่วงน้ำท่วมในที่ราบภาคกลางเริ่มทยอยออกสู่ตลาดมาบ้างแล้ว สำหรับผลผลิตข้าวนาปี ปี ๒๕๕๕/๕๖ กระทรวงเกษตรฯ คาดว่าจะมีประมาณ ๒๕.๘๘๒ ล้านตัน เพิ่มขึ้นจากปี ๒๕๕๔/๕๕ ประมาณ ๒.๘๘๖ ล้านตัน (+๑๒.๕๕%) โดยจะออกสู่ตลาดมากในช่วงเดือนพฤศจิกายน - ธันวาคม ร้อยละ ๗๕-๘๐ ของผลผลิตรวมหรือคิดเป็นข้าวเปลือกประมาณ ๑๘ - ๑๙ ล้านตัน ราคาข้าวเปลือกที่เกษตรกรขายได้ยังคงเคลื่อนไหวอยู่ในเกณฑ์ดีเนื่องจากมีมาตรการรับจำนำในราคาสูงของรัฐบาลรองรับ

ภาวะการค้า ราคาซื้อขายข้าวเปลือกในตลาดสำคัญ (ณ ๒๑ ก.ย.๕๕) เป็นดังนี้ ข้าวเปลือกเจ้า ๕% ต้นละ ๙,๙๐๐ - ๑๑,๕๐๐ บาท ข้าวเปลือกหอมมะลิ ต้นละ ๑๔,๘๐๐ - ๑๖,๐๐๐ บาท และข้าวเปลือกเหนียว ต้นละ ๑๒,๙๕๐ - ๑๔,๐๐๐ บาท ส่วนการค้าข้าวสาร ราคาซื้อขาย เป็นดังนี้ ข้าวขาว ๑๐๐% ชั้น ๒ กระสอบละ ๑,๖๗๐ - ๑,๖๘๐ บาท ข้าวหอมมะลิ ๑๐๐% ชั้น ๒ กระสอบละ ๓,๒๕๐ - ๓,๒๖๐ บาท ข้าวเหนียว ๑๐% เมล็ดยาว กระสอบละ ๒,๒๒๐ - ๒,๒๓๐ บาท ข้าวหนึ่ง ๑๐๐% กระสอบละ ๑,๗๐๐ - ๑,๗๑๐ บาท

การส่งออก ปัจจุบัน (๑ ม.ค. - ๑๘ ก.ย.๕๕) ส่งออกไปแล้ว ๔.๗๕๔ ล้านตัน ต่ำกว่าช่วงเดียวกันของปีที่ผ่านมา (๘.๖๖๑ ล้านตัน) ร้อยละ ๔๕.๑๑

สำหรับการรับจำนำข้าวนาปรัง (ระยะเวลารับจำนำ ๑ มี.ค. - ๑๕ ก.ย.๕๕ ภาคใต้ ๑ ก.ค. - ๓๑ ต.ค.๕๕) ตั้งแต่วันที่ ๑ มีนาคม - ๒๐ กันยายน ๒๕๕๕ รับจำนำได้แล้ว รวม ๑๔,๓๕๙,๖๐๐ ตัน จำแนกเป็น ข้าวเปลือกเจ้า ๑๓,๙๑๓,๒๐๗ ตัน และข้าวเปลือกปทุมธานี ๑๔๒,๒๘๒ ตัน และข้าวเหนียว ๓๐๔,๑๑๑ ตัน

- *มันสำปะหลัง* อยู่ในช่วงการเพาะปลูกมันสำปะหลังฤดูใหม่ กระทรวงเกษตรฯ คาดว่า (ณ ก.ย.๕๕) จะมีผลผลิตประมาณ ๒๗.๕๔๗ ล้านตัน มากกว่า ปี ๒๕๕๔/๕๕ (๒๖.๖๐๑ ล้านตัน) ประมาณ ๐.๙๔๖ ล้านตัน หรือเพิ่มขึ้นร้อยละ ๓.๕๖ ผลผลิตจะเริ่มออกสู่ตลาดได้ตั้งแต่เดือนตุลาคม เป็นต้นไป โดยจะออกมากช่วงเดือนมกราคม - มีนาคม ๒๕๕๖ ประมาณ ร้อยละ ๕๒ ของผลผลิตรวมหรือคิดเป็นหัวมันสดประมาณ ๑๔ ล้านตัน ปัจจุบัน (๒๑ ก.ย.๕๕) ราคาหัวมันสดเชื้อแป้ง ๒๕% จ.นครราชสีมา ยังคงเคลื่อนไหวอยู่ที่ กก.ละ ๒.๓๕ - ๒.๔๕ บาท ใกล้เคียงกับราคาเฉลี่ยเดือนสิงหาคม (๒.๔๐ บาท/กก.) คาดว่าราคาจะยังเคลื่อนไหวไม่มากนักเนื่องจากเป็นช่วงปลายฤดูผลผลิตมีน้อยมาก แม้ว่าการส่งออกจะกระเตื้องขึ้นจากเงินที่สั่งซื้อมันเส้นมากขึ้น

- *ไก่เนื้อ* กระทรวงเกษตรฯ คาดว่าในปี ๒๕๕๕ จะมีผลผลิตประมาณ ๑,๐๕๕.๙๓๕ ล้านตัว หรือคิดเป็นซากบริโภครวมประมาณ ๑.๔๔๗ ล้านตัน เพิ่มขึ้นจากปีที่ผ่านมาร้อยละ ๖.๑๖ ใช้บริโภคภายในประมาณ ๐.๙๒๗ ล้านตัน และส่งออกประมาณ ๐.๕ - ๐.๕ ล้านตัน ปัจจุบันผลผลิตยังมีมากกว่าความต้องการเฉลี่ย สัปดาห์ละ ๒-๓ ล้านตัว ขณะที่ภาวะการค้าชะลอตัวลงจากช่วงโรงเรียนปิดภาคเรียน ปัจจุบัน (๒๑ ก.ย.๕๕) ราคาไก่มีชีวิตหน้าโรงฆ่าอ่อนตัวลงมาอยู่ที่ กก.ละ ๓๒ - ๓๔ บาท ต่ำกว่าราคาเฉลี่ยในเดือนสิงหาคม (๓๕ บาท/กก.) แนวโน้มราคาจะยังเคลื่อนไหวอยู่ในระดับต่ำต่อเนื่องถึงเดือนตุลาคมซึ่งเป็นช่วงเทศกาลกินเจ (๑๕-๒๓ ต.ค.๕๕) สำหรับการส่งออกแม้ว่า EU จะยกเลิกการห้ามนำเข้าเนื้อไก่สดจากไทยแล้ว ตั้งแต่มกราคม เป็นต้นมา แต่ภาวะวิกฤตเศรษฐกิจในยุโรปก็เป็นอุปสรรคหนึ่งที่ทำให้การส่งออกของไทยชะลอตัวลงบ้าง ในช่วง ๗ เดือนแรกของปี ๒๕๕๕ (ม.ค.-ก.ค.๕๕) ไทยส่งออกเนื้อไก่และผลิตภัณฑ์ไปแล้ว ๓๐๖,๒๔๘ ตัน

- **กุ้งขาวแวนนาไม** กรมประมงคาดว่าผลผลิตกุ้งในปี ๒๕๕๕ จะมีประมาณ ๐.๔๕๐ ล้านตัน น้อยกว่าปีที่ผ่านมา (๐.๕๐๒ ล้านตัน) ร้อยละ ๑๐.๓๖ ส่วนใหญ่ผลิตเพื่อการส่งออกแต่ในปีนี้อาจจะเศรษฐกิจโลกชะลอตัวทำให้การส่งออกลดน้อยลงและราคาในประเทศอ่อนตัวลง ซึ่งภาครัฐได้มีมาตรการเข้าไปช่วยเหลือโดยการชดเชยส่วนต่างราคาให้แก่เกษตรกรขายให้ห้องเย็นที่เข้าร่วมโครงการกับราคาเป้าหมาย ในอัตราชดเชยสูงสุด กก.ละ ๒๐ บาท สำหรับกุ้งขนาด ๔๐ - ๘๐ ตัว/กก. และ กก.ละ ๑๐ บาท สำหรับกุ้งขนาด ๘๐-๑๐๐ ตัว/กก. ปริมาณเป้าหมาย ๓๐,๐๐๐ ตัน ซึ่งมีผลช่วยให้ระดับราคาปรับตัวสูงขึ้น ปัจจุบัน (๒๑ ก.ย.๕๕) ราคาซื้อขายกุ้งขาวแวนนาไม ณ ตลาดกลางสมุทรสาคร (ขนาด ๖๐ ตัว/กก.) กก.ละ ๑๕๐ บาท สูงกว่าเดือนที่ผ่านมาเฉลี่ย กก.ละ ๖ บาท สำหรับการส่งออกกุ้งของไทยในช่วงเดือนมกราคม - กรกฎาคม ๒๕๕๕ ส่งออกไปแล้วปริมาณ ๐.๑๕๘ ล้านตัน มูลค่า ๔๓,๑๖๓ ล้านบาท

๓.๒ กลุ่มสินค้าที่ผลิตเพื่อบริโภคภายในประเทศ สถานการณ์สินค้าเกษตรที่สำคัญ ได้แก่

- **ข้าวโพดเลี้ยงสัตว์** กระทรวงเกษตรฯ ประมาณการผลผลิตฤดูใหม่ ปี ๒๕๕๕/๕๖ (ณ ก.ย.๕๕) มีประมาณ ๔.๖๘๘ ล้านตัน น้อยกว่าปี ๒๕๕๔/๕๕ (๔.๗๘๒ ล้านตัน) เล็กน้อย ขณะที่ความต้องการใช้คาดว่าจะมีประมาณ ๔.๕ - ๔.๖ ล้านตัน ปัจจุบันอยู่ในช่วงผลผลิตออกมากที่สุด คาดว่าในเดือนกันยายนนี้จะมีผลผลิตออกสู่ตลาดประมาณ ๑.๑๒๗ ล้านตัน ส่วนเดือนตุลาคม ประมาณ ๐.๘๘๓ ล้านตัน และเดือนพฤศจิกายน ๐.๗๔๒ ล้านตัน ตามลำดับ อนึ่ง การเพาะปลูกข้าวโพดฯ ในประเทศผู้ผลิตสำคัญได้รับผลกระทบจากสภาพอากาศร้อนและแห้งแล้ง โดยเฉพาะสหรัฐอเมริกาทำให้ผลผลิตฤดูใหม่ของสหรัฐฯ ที่คาดการณ์เมื่อเดือนกรกฎาคมว่าจะมีประมาณ ๓๒๙.๕๕ ล้านตัน ลดลงเหลือ ๒๗๒.๔๙ ล้านตัน ในเดือนกันยายน น้อยกว่าปีที่ผ่านมาที่มีผลผลิต ๓๑๓.๙๒ ล้านตัน ถึง ๔๑.๕๓ ล้านตัน หรือลดลงร้อยละ ๑๓.๒๐ ส่งผลให้ผลผลิตโดยรวมของโลกในปีนี้จะมียังมีประมาณ ๘๔๑.๐๖ ล้านตัน น้อยกว่าปีที่ผ่านมา ๓๕.๖๒ ล้านตัน หรือลดลงร้อยละ ๔.๐๖ ซึ่งจะมีผลกระทบกับประเทศผู้ใช้ที่ต้องนำเข้าในระยะต่อไป ปัจจุบัน (๒๑ ก.ย.๕๕) ราคาซื้อขายในแหล่งผลิต จ.เพชรบูรณ์ เฉลี่ย กก.ละ ๙.๓๓ - ๙.๕๒ บาท ต่ำกว่าราคาเฉลี่ยเดือนสิงหาคม (๑๐.๖๐ บาท) เฉลี่ย กก.ละ ๑.๑๘ บาท ส่วนราคาที่ จ.นครราชสีมา เฉลี่ย กก.ละ ๑๐.๙๐ บาท

- **ปาล์มน้ำมัน** กระทรวงเกษตรฯ คาดการณ์ผลผลิตปาล์มน้ำมัน ปี ๒๕๕๕ (ณ ก.ย.๕๕) มีประมาณ ๑๑.๓๒๗ ล้านตัน มากกว่าปี ๒๕๕๔ (๑๐.๗๗๗ ล้านตัน) ร้อยละ ๕.๑๐ คิดเป็นน้ำมันปาล์มดิบที่จะผลิตได้ประมาณ ๑.๙ - ๒.๐ ล้านตัน แต่จากการติดตามสถานการณ์ที่ผ่านมาคาดว่าปริมาณผลปาล์มที่เข้าโรงงานสกัดฯ ต่ำกว่าที่คาดการณ์ไว้ สำหรับความต้องการใช้คาดว่าจะอยู่ในระดับ ๑.๘ - ๒.๐ ล้านตัน แบ่งเป็นน้ำมันบริโภค ๐.๙ - ๑.๐ ล้านตัน ผลิตไบโอดีเซล ๐.๖๒๔ ล้านตัน ส่งออกประมาณ ๐.๓ ล้านตัน และสำรองเป็นสต็อก ๐.๑๕-๐.๒๐ ล้านตัน สำหรับปริมาณผลปาล์มที่กระทรวงเกษตรฯ คาดว่าจะออกสู่ตลาดในช่วงเดือนกันยายน-พฤศจิกายน มีประมาณเดือนละ ๑.๐ ล้านตัน ราคาผลปาล์มทะเลลาย (น้ำมัน ๑๗%) ที่เกษตรกรจำหน่ายได้อ่อนตัวลงเรื่อยๆ เมื่อมีการอนุญาตให้นำเข้าน้ำมันปาล์มฯ ในส่วนที่เหลืออีก ๓๐,๐๐๐ ตัน ประกอบกับเข้าสู่ช่วงที่ผลผลิตเริ่มออกมากและภาวะเศรษฐกิจโลกที่ชะลอตัว ปัจจุบัน (๒๑ ก.ย.๕๕) ราคาผลปาล์มทะเลลาย (น้ำมัน ๑๗%) กก.ละ ๔.๕๐ - ๕.๑๐ บาท ต่ำกว่าราคาเฉลี่ยของเดือนที่ผ่านมา (๕.๔๔ บาท) กก.ละ ๐.๓๙ บาท ราคามีแนวโน้มอ่อนตัวลงตามภาวะการค่าน้ำมันฯ ที่ชะลอตัวและเข้าสู่ช่วงที่ผลผลิตจะออกสู่ตลาดมากขึ้นตามฤดูกาล

- **มะพร้าว** ในปี ๒๕๕๕ กระทรวงเกษตรฯ คาดว่ามีผลผลิตมะพร้าวผลประมาณ ๑.๐๕๗ ล้านตัน ใกล้เคียงกับปีที่ผ่านมา (๑.๐๕๕ ล้านตัน) ปัจจุบันผลผลิตยังออกสู่ตลาดต่อเนื่องตามฤดูกาล ขณะที่การค้าชะลอตัวทั้งในประเทศและการส่งออกผลิตภัณฑ์ ซึ่งภาครัฐได้เข้าไปช่วยเหลือเกษตรกรชาวสวนมะพร้าว โดยชดเชยส่วนต่างราคาเนื้อมะพร้าวแห้งเป้าหมายรับซื้อกับราคาของผู้ประกอบการที่เข้าร่วมโครงการรับซื้อจากเกษตรกร ไม่เกิน กก.ละ ๖ บาท ปริมาณเป้าหมาย ๙,๐๐๐ ตัน กำหนดราคาเป้าหมายรับซื้อเนื้อ

มะพร้าวแห้งความชื้น ๕% ณ จุดรับซื้อ กก.ละ ๒๑ บาท และให้ผู้ประกอบการที่เข้าร่วมโครงการรับซื้อเนื้อมะพร้าวแห้งความชื้น ๕% ณ หน้าโรงงาน ราคา กก.ละ ๑๕ บาท (ราคาลดทลันตามสัดส่วนความชื้น) พื้นที่ดำเนินการแหล่งผลิต ๑๐ จังหวัด ประกอบด้วย จ. ประจวบคีรีขันธ์ ชุมพร สุราษฎร์ธานี นครศรีธรรมราช ราชบุรี สมุทรสงคราม ชลบุรี ยะลา ปัตตานี และนราธิวาส ผลจากมาตรการช่วยให้ราคามะพร้าวเริ่มขยับตัวสูงขึ้นเล็กน้อย โดยราคาที่เกษตรกรขายได้มะพร้าวผลแก่ (ผลใหญ่) ในสัปดาห์ที่ ๓ ของเดือนกันยายน เฉลี่ยผลละ ๓.๓๖ บาท สูงขึ้นจากราคาเฉลี่ยเดือนสิงหาคม ผลละ ๐.๒๑ บาท แต่ต่ำกว่าช่วงเดียวกันของปีที่ผ่านมาที่ผลผลิตลดลงมากจากการระบาดของศัตรูพืช เฉลี่ย ผลละ ๘.๗๑ บาท คาดว่ามาตรการของรัฐจะช่วยพยุงราคามะพร้าวให้เกษตรกรได้ระดับหนึ่ง

- **สุกรมีชีวิต** กระทรวงเกษตรฯ ประมาณการปริมาณสุกรขุน ปี ๒๕๕๕ว่าจะมีประมาณ ๑๒.๘๒๔ ล้านตัว เพิ่มขึ้นจาก ปี ๒๕๕๔ (๑๑.๘๙๐ ล้านตัว) ร้อยละ ๗.๘๖ และมากกว่าความต้องการภายในประเทศที่คาดว่าจะมีประมาณ ๑๒.๑๘๓ ล้านตัว ผลผลิตส่วนเกินต้องระบายส่งออกไปประเทศเพื่อนบ้านใกล้เคียงเพื่อให้ผลผลิตสอดคล้องกับความต้องการในแต่ละช่วงเวลาโดยไม่มีผลกระทบต่อราคาภายในประเทศ ปัจจุบันปริมาณสุกรยังมีมากกว่าความต้องการ ในขณะที่ภาวะการค้าชะลอตัวจากโรงเรียนเริ่มปิดภาคเรียนและเข้าสู่ช่วงเทศกาลกินเจ (๑๕-๒๓ ต.ค.๕๕) ราคาสุกรมีชีวิตที่เกษตรกรขายได้ (ภาคกลาง ณ ๒๑ ก.ย.๕๕) กก.ละ ๕๓ - ๕๔ บาท ต่ำกว่าเดือนที่ผ่านมาเฉลี่ย กก.ละ ๔.๙๐ บาท แนวโน้มราคาสุกรจะอ่อนตัวลงตามความต้องการจะลดลงในช่วงกินเจ

- **ไข่ไก่** คาดว่าในปี ๒๕๕๕ จะมีผลผลิตไข่ไก่ในระบบประมาณ ๑๑,๐๒๒ ล้านฟอง สูงกว่าปีที่ผ่านมา ร้อยละ ๙.๙๖ และมากกว่าความต้องการบริโภคในประเทศ ประมาณ ๓๕๐ ล้านฟอง ซึ่งเป็นผลสืบเนื่องจากการเพิ่มการนำเข้าพ่อแม่พันธุ์ไข่ในช่วงปลายปี ๒๕๕๓ เพื่อแก้ไขปัญหาปริมาณไข่ที่ลดลงจากการเกิดโรคระบาดและสภาพอากาศที่แปรปรวน มีผลทำให้ปริมาณไข่ไก่ที่ออกสู่ตลาดตั้งแต่ช่วงปลายปี ๒๕๕๔ มีมากเกินความต้องการ จนผู้เลี้ยงต้องปลดแม่ไก่ไข่ออกบางส่วนและภาครัฐเข้าช่วยเหลือโดยกำหนดราคาดูแลและบรรณรงค์เพิ่มการบริโภคเพื่อลดปริมาณส่วนเกิน ปัจจุบันปริมาณผลผลิตส่วนเกินลดจำนวนลงแต่ก็ยังมีมากอยู่และมีปริมาณสต็อกสะสมระดับหนึ่ง ราคาไข่ไก่คละหน้าฟาร์มอ่อนตัวลงจากเดือนที่ผ่านมาเหลือ (ณ ๒๑ ก.ย.๕๕) ฟองละ ๒.๒๐ บาท ต่ำกว่าเดือนที่ผ่านมาเฉลี่ยฟองละ ๐.๒๖ บาท คาดว่าราคาจะยังเคลื่อนไหวอยู่ในเกณฑ์ต่ำต่อเนื่องไปอีกระยะหนึ่งจนพ้นช่วงปิดภาคเรียนและเทศกาลกินเจไปแล้ว

- **เมล็ดกาแฟ** USDA ได้คาดการณ์ผลผลิตปี ๒๕๕๕/๕๖ว่าจะมีประมาณ ๘.๘๗๖ ล้านตัน มากกว่าปีที่ผ่านมา ๐.๖๒๑ ล้านตัน หรือเพิ่มขึ้น ร้อยละ ๗.๕๒ โดยประเทศบราซิลผู้ผลิตรายใหญ่มีผลผลิตประมาณ ๓.๓๕๔ ล้านตัน เพิ่มขึ้นจากปีที่ผ่านมา ร้อยละ ๑๓.๖๒ เวียดนาม ผลผลิต ๑.๓๔๔ ล้านตันเพิ่มขึ้น ร้อยละ ๖.๖๗ และอินโดนีเซีย ผลผลิต ๐.๕๘๒ ล้านตัน เพิ่มขึ้นร้อยละ ๑๖.๘๗ ขณะที่ความต้องการบริโภค คาดว่าจะมีประมาณ ๘.๕๐๒ ล้านตัน เพิ่มขึ้นจากปีที่ผ่านมา (๘.๓๓๕ ล้านตัน) ร้อยละ ๒.๐๐ สำหรับผลผลิตของไทยในปี ๒๕๕๕/๕๖ กระทรวงเกษตรฯ คาดว่า (ณ ก.ย.๕๕)จะมีผลผลิตประมาณ ๓๘,๑๔๐ ตัน น้อยกว่าปีที่ผ่านมา (๔๑,๔๖๑ ตัน) ร้อยละ ๘.๐๑ คาดว่าเกษตรกรจะเก็บผลผลิตได้ตั้งแต่เดือน ตุลาคม ๒๕๕๕ และนำออกสู่ตลาดได้ในช่วงเดือนพฤศจิกายน ๒๕๕๕ เป็นต้นไป แต่จะออกมากที่สุดช่วงเดือนมกราคม - กุมภาพันธ์ ๒๕๕๖ ปัจจุบัน (๒๑ ก.ย.๕๕) ราคาเมล็ดกาแฟโรบัสต้าตลาดลอนดอนเฉลี่ย ตันละ ๒,๐๔๘.๒๐ เหรียญ สรอ. (๖๒.๖๘ บาท/กก.) ส่วนราคาส่งมอบเดือนพฤศจิกายน ตันละ ๒,๐๘๓ เหรียญ สรอ.

- **พืชผักและผลไม้**

- **สับปะรด** ผลผลิตจะออกสู่ตลาดมากขึ้นตามฤดูกาล โดยในช่วงเดือนตุลาคม - ธันวาคมจะมีผลผลิตออกสู่ตลาดในแต่ละเดือนดังนี้ เดือนตุลาคม ๐.๒๑๒ ล้านตัน เดือนพฤศจิกายน ๐.๒๕๑ ล้านตัน และเดือนธันวาคม ๐.๒๔๘ ล้านตัน ตามลำดับ ในขณะที่การส่งออกผลิตภัณฑ์สับปะรดมีแนวโน้มชะลอตามภาวะเศรษฐกิจโลกที่ยังไม่ค่อยดีนัก แต่มาตรการช่วยเหลือต่างๆ ของภาครัฐทั้งการชดเชยดอกเบี้ยเงินกู้เพื่อเสริม

สภาพคล่องให้โรงงานแปรรูปใช้รับซื้อผลผลิตจากเกษตรกร การแทรกแซงรับซื้อสับปะรดส่วนเกินเพื่อแปรรูปเป็น สับปะรดกระป๋องเก็บไว้รอจำหน่ายอีกส่วนหนึ่ง มีผลทำให้ระดับราคาสับปะรดที่เกษตรกรขายได้ปรับตัวสูงขึ้น เป็นลำดับ จากเฉลี่ย กก.ละ ๒.๕๙ บาท ในช่วงเดือนเมษายน เป็น กก.ละ ๔.๖๖ บาท ในสัปดาห์ที่ ๓ ของเดือน กันยายน

พืชผัก มะนาว ผลผลิตออกสู่ตลาดน้อยลง ราคาที่เกษตรกรขายในแหล่งผลิตสำคัญ (จ.เพชรบุรี - ผลขนาดกลางถึงใหญ่ สัปดาห์ที่ ๓ เดือน ก.ย.๕๕) เฉลี่ยผลละ ๑.๒๐ - ๓.๕๐ บาท ราคามีแนวโน้ม ปรับตัวสูงขึ้นอีกตามฤดูกาลที่เข้าสู่ช่วงนอกฤดู

๓.๓ กลุ่มสินค้าที่ต้องนำเข้า สถานการณ์สินค้าที่สำคัญมีดังนี้

- **ถั่วเหลือง** ผลจากสภาพอากาศร้อนและแห้งแล้งในสหรัฐอเมริกา ทำให้ USDA ได้ ปรับลดปริมาณผลผลิตถั่วเหลืองโลกฤดูใหม่เหลือ ๒๕๘.๑๓๓ ล้านตัน แต่ก็ยังมากกว่าปีที่ผ่านมาประมาณ ๒๑.๐๔๒ ล้านตัน (+๑๐.๓๕%) ขณะที่ความต้องการใช้คาดว่าจะมีประมาณ ๒๒๖.๙๑๓ ล้านตัน เพิ่มขึ้นประมาณ ๑.๔๘๑ ล้านตัน (+๐.๖๖%) ส่วนผลผลิตถั่วเหลืองของไทยในปี ๒๕๕๕/๕๖ คาดว่าจะมีประมาณ ๐.๑๐๕ ล้านตัน น้อยกว่าปีที่ผ่านมา ร้อยละ ๓.๑๐ แบ่งเป็นถั่วเหลืองฤดูฝน ๐.๐๑๙ ล้านตัน และถั่วเหลืองฤดูแล้ง ๐.๐๘๗ ล้านตัน ในขณะที่ความต้องการใช้คาดว่าจะมีประมาณ ๒.๑๓๐ ล้านตัน ปัจจุบันเป็นช่วงถั่วเหลืองฤดูฝนออกสู่ ตลาดมาก ราคายังเคลื่อนไหวอยู่ในเกณฑ์ดีตามความเคลื่อนไหวของราคาถั่วเหลืองในตลาดโลก ราคาเมล็ดถั่วเหลือง ขายเป็นตลาด กทม. เกรดสกัดน้ำมัน (๒๑ ก.ย.๕๕) กก.ละ ๒๐.๓๐ - ๒๐.๘๐ บาท สูงกว่าราคาเฉลี่ยในเดือนที่ผ่านมาเฉลี่ย กก.ละ ๐.๔๗ บาท

- **กากถั่วเหลือง** ผลผลิตกากถั่วเหลืองโลก ปี ๒๕๕๕/๕๖ USDA คาดว่าจะมีปริมาณ ๑๗๙.๐๗๕ ล้านตัน มากกว่าปีที่ผ่านมา(๑๗๘.๔๕๐ ล้านตัน) ประมาณ ๐.๖๒๕ ล้านตัน เมื่อรวมกับสต็อก ปลายปียกมาจำนวน ๙.๒๑๘ ล้านตัน จะมีผลผลิตกากถั่วเหลืองรวม ๑๘๘.๒๙๓ ล้านตัน ในขณะที่ความต้องการใช้มีประมาณ ๑๗๘.๖๔๔ ล้านตัน สำหรับกากถั่วฯ ที่ประเทศไทยผลิตได้ใน ปี ๒๕๕๖ มีประมาณ ๑.๒๔๖ ล้านตัน แบ่งเป็นกากถั่วฯ ที่ผลิตจากเมล็ดถั่วเหลืองที่ปลูกในประเทศ ๐.๐๑๖ ล้านตัน และผลิตจากเมล็ด ถั่วเหลืองนำเข้า ๑.๒๓๐ ล้านตัน ในขณะที่ความต้องการใช้คาดว่าจะมีประมาณ ๓.๖๔๖ ล้านตัน จะต้องนำเข้าให้ พอใช้อีกประมาณ ๒.๔ - ๒.๕ ล้านตัน ปัจจุบัน (๒๑ ก.ย.๕๕) ราคาขายส่งกากถั่วฯ ที่ผลิตจากเมล็ดใน ประเทศ กก.ละ ๒๑.๙๕ - ๒๒.๐๐ บาท สูงกว่าราคาเฉลี่ยในเดือนที่ผ่านมา กก.ละ ๐.๐๗ บาท ส่วนกากถั่วฯ ที่ ผลิตจากเมล็ดนำเข้า กก.ละ ๒๑.๘๐ - ๒๑.๙๐ บาท สูงกว่าราคาเฉลี่ยในเดือนที่ผ่านมา กก.ละ ๐.๓๕ บาท

- **ปลาป่น** ผลผลิตในปี ๒๕๕๕ คาดว่าจะมีประมาณ ๐.๔๘๕ ล้านตัน ต่ำกว่าปี ๒๕๕๔ (๐.๕๐๓ ล้านตัน) ๐.๐๑๘ ล้านตัน แต่มากกว่าปริมาณความต้องการใช้ในประเทศที่คาดว่าจะมีประมาณ ๐.๓๙๘ ล้านตัน ร้อยละ ๒๑.๘๖ ผลจากสภาพอากาศแปรปรวนและการย่างเข้าสู่ช่วงมรสุมจะมีผลทำให้ปริมาณ ปลาเปิดที่เข้าโรงงานปลาป่นมีน้อยลง ในขณะที่ความต้องการใช้ชะลอตัวลง ปัจจุบัน (๒๑ ก.ย.๕๕) ราคาปลาป่น โปรีติน ๖๐% ลงมา กลิ่นเบอร์ ๒ อ่อนตัวลงจากเฉลี่ยเดือนสิงหาคม กก.ละ ๓๔.๙๐ บาท เหลือ กก.ละ ๓๑.๐๐ บาท

๔. มาตรการแก้ไขปัญหา/การช่วยเหลือผ่านกองทุนรวมเพื่อช่วยเหลือเกษตรกร (ณ ๒๗ ส.ค.๕๕)

ในปีงบประมาณ ๒๕๕๕ คชก. ได้อนุมัติเงินกองทุนรวมฯ เพื่อดำเนินการช่วยเหลือสินค้า เกษตรด้านการตลาดไปแล้วเป็นจำนวนเงิน ๓,๗๖๔.๐๕๕ ล้านบาท จำแนกเป็น

- การแก้ไขปัญหาหาคาหอมแดง จ.ศรีสะเกษ ตกต่ำ วงเงิน ๑,๕๘๙.๕๐ ล้านบาท
- โครงการพัฒนาการเตรียมดินเพื่อเพิ่มผลผลิตมันสำปะหลัง วงเงิน ๓๘.๔๗๖ ล้านบาท

- โครงการเสริมสภาพคล่องให้กับผู้ประกอบการโรงงานแปรรูปเพื่อรักษาเสถียรภาพราคาสับประรด วงเงิน ๒๒.๗๒๕ ล้านบาท

- การแก้ไขปัญหาหาคากระเทียม ปีการผลิต ๒๕๕๔/๕๕ วงเงิน ๗๕๖ ล้านบาท
- โครงการช่วยเหลือเกษตรกรชาวนาเกลือ จ.เพชรบุรี ปี ๒๕๕๔/๕๕ วงเงิน ๑.๓๒๓ ล้านบาท
- โครงการพัฒนาการผลิตเนื้อโคมาตรฐานอินทรีย์ วงเงิน ๑๖.๐๘๐ ล้านบาท
- การแทรกแซงตลาดสุกรโดยเก็บสต็อกเนื้อสุกรเข้าห้องเย็น วงเงิน ๑๕.๒๙๕๕ ล้านบาท
- โครงการป้องกันและแก้ไขปัญหาผลไม้ภาคตะวันออก ปี ๒๕๕๕ วงเงิน ๑๓๗.๘๔๑ ล้านบาท
- โครงการป้องกันและแก้ไขปัญหาลิ้นจี่ ปี ๒๕๕๕ วงเงิน ๔๔.๘๕๑๕ ล้านบาท
- โครงการรักษาเสถียรภาพราคากุ้งขาวแวนนาไม โดยระบบตลาดเครือข่ายแบบกลุ่ม (Shrimp Cluster) ปี ๒๕๕๕ วงเงิน ๕๖๒.๓๘ ล้านบาท

- โครงการป้องกันแก้ไขปัญหาผลไม้ภาคใต้ ปี ๒๕๕๕ วงเงิน ๑๑๔.๔๓ ล้านบาท

- โครงการป้องกันแก้ไขปัญหาลำไย ปี ๒๕๕๕ วงเงิน ๑๒๙.๗๙๕ ล้านบาท

- โครงการปรับปรุงและก่อสร้างโรงรมซัลเฟอร์ไดออกไซด์เพื่อให้ได้คุณภาพตามมาตรฐานการส่งออกและกระตุ้นการบริโภคลำไยคุณภาพภายในประเทศ วงเงิน ๑๔.๖๗ ล้านบาท

- โครงการรักษาเสถียรภาพราคามะพร้าว ปี ๒๕๕๕ วงเงิน ๖๖.๘๗ ล้านบาท
- โครงการช่วยเหลือสินค้าเกษตรที่มีปัญหาเร่งด่วน ปี ๒๕๕๔ - ๕๖ วงเงิน ๓๐๐ ล้านบาท

ซึ่ง คชก. ได้มอบให้รัฐมนตรีว่าการกระทรวงพาณิชย์เป็นผู้พิจารณาอนุมัติการใช้จ่ายเงิน ได้อนุมัติการช่วยเหลือในปีนี้อย่างแล้ว วงเงิน ๕๓.๘๑๗๕ ล้านบาท จำแนกเป็น

๑) การช่วยเหลือเกษตรกรผู้ปลูกหอมหัวใหญ่ อ.แม่วางและ อ.สันป่าตอง จ.เชียงใหม่ ปีการผลิต ๒๕๕๔/๕๕ วงเงิน ๖.๖๙๕ ล้านบาท

๒) การช่วยเหลือเกษตรกรผู้ปลูกถั่วเขียวฝวมัน จ.เพชรบูรณ์ ปี ๒๕๕๔/๕๕ วงเงิน ๑๐.๓๐ ล้านบาท

๓) การช่วยเหลือเกษตรกรผู้ปลูกหอมหัวใหญ่ อ.ฝาง และอ.พร้าว จ.เชียงใหม่ ปี ๒๕๕๔/๕๕ วงเงิน ๒๖.๕๒๒๕ ล้านบาท

๔) โครงการแก้ไขปัญหาพริก จ.ชัยภูมิ ปี ๒๕๕๕ วงเงิน ๑๐.๓๐ ล้านบาท

สำนักส่งเสริมการค้าสินค้าเกษตร
กันยายน ๒๕๕๕

สินค้า	ปี 2549	ปี 2550	ปี 2551	ปี 2552	ปี 2553	ปี 2554	ปี 2555
1 ข้าว	4,477.610	3,880.730	2,657.900	1,882.778	1,421.838	295.430	
2 ข้าวโพดเลี้ยงสัตว์		13.785		126.250	2.000		
3 มันสำปะหลัง	1,200.000	1,820.229	1,417.860	416.284	9.768		38.476
4 ปาล์มน้ำมัน				48.978			
5 มะพร้าว							66.87
6 กาแฟ	116.773	4.100					
7 หอมแดง		125.000			82.400		1,589.500
8 กระเทียม			300.000				756.000
9 หอมหัวใหญ่							33.2175
10 ลูกเดือย							
11 ไข่ไก่	70.000						
12 ไข่เนื้อ							
13 สุกกร		20.000					15.2955
14 ปลาโอ							
15 ปลาเบ็ด							
16 กุ้งกุลาดำ							
17 กุ้งขาว, กุ้งก้ามกราม		315.580		903.000	896.632		562.38
18 เกล็ดทะเล					1.266		1.323
19 ปอ							
20 ผลไม้			91.800	375.658	387.390	140.335	137.841
21 สับปะรด	100.000						114.430
22 ทูเรียน							22.725
23 ลิ้นจี่				46.110	56.660	26.880	44.8515
24 ลำไย	659.705	254.810	33.720	610.700	266.680	119.577	144.465
25 เงาะ							
26 มังคุด							
27 เงาะ มังคุด ทูเรียน							
28 ลองกอง							
29 มะละกอ							
30 มะนาว							
31 พริก							10.30
32 อ้อยและน้ำตาลทราย							
33 น้ำมันดิบ							
34 อื่นๆ (เร่งด่วน)	300.000					100.000	200.00
35 เครื่องอบฯ							
36 เคาบลำไย							
37 มาตรฐานลำไย							
38 พัฒนาคุณภาพมันฯ							
39 เพิ่มศักยภาพฯ ผู้เลี้ยง ไก่ไข่และสุกร						51.500	
40 โคเนื้อ							16.080
41 ถั่วเขียว							10.300
รวมทั้งสิ้น	6,924.088	6,434.234	4,501.280	4,409.758	3,124.634	733.722	3,764.055

* หมายเหตุ : xu 2548 ใช้เงินทุน 8,070.249 ล้านบาท และเงินงบกลาง 1,524.570 ล้านบาท

สำนักส่งเสริมการค้าสินค้าเกษตร

กันยายน 2555

ราคาเฉลี่ยสินค้าเกษตรสำคัญที่เกษตรกรขายได้ ปี 2550 - 2555

F: ราคา F: ราคาเฉลี่ยจัดกลุ่ม 50 D:AO 9

	สินค้า	ราคาเฉลี่ย																
		ปี 2550			ปี 2551			ปี 2552			ปี 2553			ปี 2554			ปี 2555	
		เฉลี่ย	สูงสุด	ต่ำสุด	เฉลี่ย	สูงสุด	ต่ำสุด	เฉลี่ย	สูงสุด	ต่ำสุด	เฉลี่ย	สูงสุด	ต่ำสุด	เฉลี่ย	สูงสุด	ต่ำสุด	ส.ค.	(21 ก.ย.55)
1	กลุ่มสินค้าผลิตเพื่อการส่งออก																	
	ข้าวเปลือกนาปรัง (บาท/ตัน)	6,197	6,268 เม.ย.	6,137 มี.ค.	12,165	13,445 เม.ย.	10,478 มี.ค.	9,665	10,144 ก.ค.	8,438 ต.ค.	8,127	8,793 มี.ค.	7,641 เม.ย.	8,825	10,150 ต.ค.	7,800 มี.ค.	10,657.0	10,000-11,500
	ข้าวเปลือกนาปี (บาท/ตัน)	6,468	6,746 ธ.ค.	6,268 ม.ค.	8,410	9,445 ธ.ค.	6,805 ม.ค.	9,593	10,500 ธ.ค.	8,323 ต.ค.	9,321	9,931 ม.ค.	8,800 พ.ย.	9,221	10,331 พ.ย.	8,358 มี.ค.	-	-
	ข้าวเปลือกหอมมะลิ (บาท/ตัน)	9,092	10,297 ธ.ค.	8,680 ม.ค.	13,998	18,576 พ.ค.	10,500 ม.ค.	14,545	15,649 ก.ย.	13,575 ม.ค.	14,015	14,984 ม.ค.	12,983 มิ.ย.	13,962	15,401 พ.ย.	12,831 มี.ค.	15,400	14,950-16,000
	ข้าวเปลือกเหนียว (บาท/ตัน)	11,593	12,700 ก.ค.-ต.ค.	9,041 ธ.ค.	8,654	12,664 เม.ย.	6,120 พ.ย.	8,249	11,921 ธ.ค.	7,331 พ.ค.	14,047	19,824 ต.ค.	11,773 มี.ค.	15,193	16,117 มิ.ย.	13,104 พ.ย.	13,575	12,950-13,800
2 ^{1/}	หัวมันสำปะหลัง สดคละ (บาท/กก.)	1.28	1.79 ก.ย.	0.87 ต.ค.	1.92	2.23 เม.ย.	1.53 ก.ย.	1.20	1.40 ต.ค.	1.11 พ.ค.	2.06	2.95 ส.ค.	1.24 ต.ค.	2.48	2.96 ก.พ.	1.92 ก.ย.	2.07	2.23
3	ยางพารา แผ่นดิบชั้น 3 (บาท/กก.)	68.97	74.79 พ.ย.	61.96 ก.ค.	76.55	99.68 ก.ค.	34.09 ธ.ค.	56.36	81.02 ธ.ค.	41.93 ม.ค.	102.70	126.11 ธ.ค.	89.21 ม.ค.	131.67	170.75 ก.พ.	85.91 พ.ย.	76.69	80.76
4	ไก่อ่อน หน้าโรงฆ่า (บาท/กก.)	33.16	37.50 ธ.ค.	25.57 ม.ค.	37.83	44.45 ส.ค.	29.91 ต.ค.	37.30	40.68 ก.ย.	31.00 มี.ค.	40.11	46.72 พ.ค.	34.65 ต.ค.	45.02	55.33 พ.ค.	39.50 ต.ค.-ธ.ค.	35.00	32.00-34.00
5	กุ้งกุลาดำ ขนาด 50 ตัว/กก. (บาท/กก.)	145	155 เม.ย.-มิ.ย.	138 ม.ค.	-	-	-	-	-	-	-	-	-	-	-	-	-	-
6	สับปะรด โรงงานรับซื้อ (บาท/กก.)	4.41	5.35 ต.ค.	3.10 ม.ค.	4.54	6.10 ก.ย.	3.12 พ.ค.	5.05	5.97 ส.ค.	3.37 ม.ค.	5.58	6.21 ส.ค.	4.38 ม.ค.	4.93	6.39 มี.ค.	3.17 พ.ย.	4.19	4.66

	สินค้า	ราคาเฉลี่ย																
		ปี 2550			ปี 2551			ปี 2552			ปี 2553			ปี 2554			ปี 2555	
		เฉลี่ย	สูงสุด	ต่ำสุด	เฉลี่ย	สูงสุด	ต่ำสุด	เฉลี่ย	สูงสุด	ต่ำสุด	เฉลี่ย	สูงสุด	ต่ำสุด	เฉลี่ย	สูงสุด	ต่ำสุด	ส.ค.	(21 ก.ย.55)
	กลุ่มสินค้าผลิตเพื่อบริโภคภายในประเทศ																	
7 ^{2/}	ข้าวโพดเลี้ยงสัตว์ (ความชื้นไม่เกิน 14.5%) (บาท/กก.)	6.81	7.28	5.99	7.85	9.85	6.13	6.13	6.83	5.09	7.97	8.74	6.93	8.14	8.87	7.22	9.95	9.37
			ต.ค.	ส.ค.		ก.ค.	ธ.ค.		ธ.ค.	ก.ย.		ก.ค.	ม.ค.		เม.ย.	ส.ค.		
8	กาแฟ (บาท/กก.)	46.29	47.11	44.78	62.65	68.61	57.79	62.30	70.45	45.00	54.73	61.12	50.00	67.00	76.87	59.00	-	-
			ม.ค.	ธ.ค.		ก.พ.	ธ.ค.		ก.พ.	ต.ค.		ก.พ.	พ.ย.		ก.พ.	พ.ย.		
9	ปาล์มทะลาย คุณภาพเปอร์เซ็นต์น้ำมัน 1 (บาท/กก.)	4.24	5.54	3.27	4.56	6.05	2.88	3.99	4.70	3.14	4.83	7.40	3.63	6.02	9.27	๓4.38	5.44	4.50-5.10
			ธ.ค.	ม.ค.		ม.ค.	พ.ย.		พ.ค.	มี.ค.		ธ.ค.	เม.ย.		ม.ค.	ต.ค.		
10	มะพร้าว ผลใหญ่แห้งทั้งเปลือก (บาท/ผล)	4.22	5.50	3.25	5.96	6.99	4.45	5.81	6.73	5.07	6.49	11.90	5.22	13.28	14.73	12.07	8.50	8.00-9.00
			ม.ค.	ส.ค.		ธ.ค.	ม.ค.		ม.ค.	ก.ย.		ธ.ค.	ม.ค.		มี.ค.	ก.ย.		
11 ^{3/}	หอมหัวใหญ่ เบอร์ 1 (บาท/กก.)	7.33	14.87	5.13	-	-	-	-	-	-	-	-	-	-	-	-	-	-
			ม.ค.	มี.ค.														
12	หอมแดง แห้งใหญ่คละ (บาท/กก.)	10.04	17.95	4.95	-	-	-	-	-	-	-	-	-	-	-	-	-	-
			ม.ค.	เม.ย.														
13	กระเทียม แห้งใหญ่คละ (บาท/กก.)	34.60	53.99	29.77	-	-	-	-	-	-	-	-	-	-	-	-	-	-
			ม.ค.	ก.พ.														
14	สุกร ขายส่ง ตลาดกทม. (บาท/กก.)	39.97	46.17	30.98	54.38	58.79	48.05	57.29	62.06	53.17	58.34	61.50	52.25	65.28	79.86	53.25	58.40	53.00-54.00
			ส.ค.	ม.ค.		มี.ค.	ม.ค.		เม.ย.	ต.ค.		มี.ค.-มิ.ย.	ธ.ค.		ส.ค.	ม.ค.		
15	ไข่ไก่สด คละ (บาท/ฟอง)	1.92	2.17	1.74	2.23	2.48	1.76	2.27	2.60	1.84	2.55	2.79	2.08	2.89	3.19	2.52	2.61	2.25-2.35
			ก.ย.	มี.ค.-เม.ย.,ธ.ค.		มี.ค.	ม.ค.		ธ.ค.	ม.ค.		ก.ค.	ม.ค.		พ.ย.	ธ.ค.		
16	เกลือทะเล (บาท/ตัน)	923	1,111	539	1,804	2,533	961	1,575	2,114	1,003	977	1,303	807	1,650	2,144	822.00	1,878	-
			ต.ค.	เม.ย.		ธ.ค.	ก.พ.		มิ.ย.	ก.พ.		ก.พ.	มิ.ย.		ธ.ค.	ก.พ.		

	สินค้า	ราคาเฉลี่ย																
		ปี 2550			ปี 2551			ปี 2552			ปี 2553			ปี 2554			ปี 2555	
		เฉลี่ย	สูงสุด	ต่ำสุด	เฉลี่ย	สูงสุด	ต่ำสุด	เฉลี่ย	สูงสุด	ต่ำสุด	เฉลี่ย	สูงสุด	ต่ำสุด	เฉลี่ย	สูงสุด	ต่ำสุด	ส.ค.	(21 ก.ย.55)
17	กลุ่มสินค้าที่ต้องนำเข้า ถั่วเหลือง ชนิดคละ (บาท/กก.)	11.56	15.28	9.75	17.51	20.25	15.83	14.37	15.22	12.68	14.42	15.00	13.65	14.85	15.96	13.76	-	20.30-20.80
			ธ.ค.	มิ.ย.		ก.ค.	ธ.ค.		ธ.ค.	ต.ค.		ม.ค.	มี.ค.		พ.ย.	พ.ค.		
18	กากถั่วเหลือง ผลิตจากเมล็ดในประเทศ ขายส่ง กทม. (บาท/กก.)	12.79	17.10	10.92	17.58	20.18	13.00	16.98	18.00	14.39	16.30	17.55	15.05	14.33	15.40	13.43	21.90	21.95-22.00
			ธ.ค.	ม.ค.		ก.ค.	ธ.ค.		มิ.ย.	ม.ค.		ก.พ.-พ.ค.	ส.ค.-ก.ย.		ม.ค.-พ.ค.	ก.ค.-ธ.ค.		
19	ปลาป่น โปรตีน 60 % ขึ้นไป กลิ่นเบอร์ 1 ตลาด กทม. (บาท/กก.)	25.80	28.14	23.21	30.74	35.95	26.08	31.72	36.09	25.80	30.69	34.81	25.35	30.73	37.93	25.10	36.65	38.60
			ธ.ค.	ม.ค.		ส.ค.	ธ.ค.		ส.ค.	มี.ค.		มี.ค.	พ.ย.		มี.ค.	ม.ค.		

หมายเหตุ

- 1/ ปีการผลิต เริ่มตั้งแต่ ต.ค. - ก.ย.
- 2/ ปีการผลิต เริ่มตั้งแต่ ก.ค. - มิ.ย.
- 3/ ปีการผลิต เริ่มตั้งแต่ พ.ย. - เม.ย.

* ตลาดปิดทำการในช่วงเทศกาลตรุษจีน

ราคารับจำหน่ายสินค้าเกษตร ปี ๒๕๕๔/๕๕

ลำดับที่	สินค้า	ราคารับจำหน่าย																						
๑.	ข้าวนาปี	<p>กำหนดราคารับจำหน่ายข้าวเปลือกนาปี ปีการผลิต ๒๕๕๔/๕๕ ดังนี้</p> <table border="1"> <thead> <tr> <th data-bbox="478 432 1101 470">ชนิดข้าว</th> <th data-bbox="1101 432 1428 470">บาท/ตัน</th> </tr> </thead> <tbody> <tr> <td data-bbox="478 499 1101 537">ข้าวเปลือกหอมมะลิ (๔๒ กรัม)</td> <td data-bbox="1101 499 1428 537">๒๐,๐๐๐</td> </tr> <tr> <td data-bbox="478 566 1101 604">ข้าวเปลือกหอมจังหวัด (๔๐ กรัม)</td> <td data-bbox="1101 566 1428 604">๑๘,๐๐๐</td> </tr> <tr> <td data-bbox="478 633 1101 672">ข้าวเปลือกปทุมธานี (๔๒ กรัม)</td> <td data-bbox="1101 633 1428 672">๑๖,๐๐๐</td> </tr> <tr> <td data-bbox="478 701 1101 739">ข้าวเปลือกเหนียว ๑๐% เมล็ดยาว</td> <td data-bbox="1101 701 1428 739">๑๖,๐๐๐</td> </tr> <tr> <td data-bbox="478 768 1101 806">ข้าวเปลือกเหนียว ๑๐% เมล็ดสั้น</td> <td data-bbox="1101 768 1428 806">๑๕,๐๐๐</td> </tr> <tr> <td data-bbox="478 835 1101 873">ข้าวเปลือกเจ้า ๑๐๐%</td> <td data-bbox="1101 835 1428 873">๑๕,๐๐๐</td> </tr> <tr> <td data-bbox="478 902 1101 940">ข้าวเปลือกเจ้า ๕%</td> <td data-bbox="1101 902 1428 940">๑๔,๘๐๐</td> </tr> <tr> <td data-bbox="478 969 1101 1008">ข้าวเปลือกเจ้า ๑๐%</td> <td data-bbox="1101 969 1428 1008">๑๔,๖๐๐</td> </tr> <tr> <td data-bbox="478 1037 1101 1075">ข้าวเปลือกเจ้า ๑๕%</td> <td data-bbox="1101 1037 1428 1075">๑๔,๒๐๐</td> </tr> <tr> <td data-bbox="478 1104 1101 1142">ข้าวเปลือกเจ้า ๒๕%</td> <td data-bbox="1101 1104 1428 1142">๑๓,๘๐๐</td> </tr> </tbody> </table> <p>ทั้งนี้ ราคารับจำหน่ายข้างต้นให้ปรับเพิ่ม - ลดตามจำนวนกรัมในอัตราร้อยละ ๒๐๐ บาท</p>	ชนิดข้าว	บาท/ตัน	ข้าวเปลือกหอมมะลิ (๔๒ กรัม)	๒๐,๐๐๐	ข้าวเปลือกหอมจังหวัด (๔๐ กรัม)	๑๘,๐๐๐	ข้าวเปลือกปทุมธานี (๔๒ กรัม)	๑๖,๐๐๐	ข้าวเปลือกเหนียว ๑๐% เมล็ดยาว	๑๖,๐๐๐	ข้าวเปลือกเหนียว ๑๐% เมล็ดสั้น	๑๕,๐๐๐	ข้าวเปลือกเจ้า ๑๐๐%	๑๕,๐๐๐	ข้าวเปลือกเจ้า ๕%	๑๔,๘๐๐	ข้าวเปลือกเจ้า ๑๐%	๑๔,๖๐๐	ข้าวเปลือกเจ้า ๑๕%	๑๔,๒๐๐	ข้าวเปลือกเจ้า ๒๕%	๑๓,๘๐๐
ชนิดข้าว	บาท/ตัน																							
ข้าวเปลือกหอมมะลิ (๔๒ กรัม)	๒๐,๐๐๐																							
ข้าวเปลือกหอมจังหวัด (๔๐ กรัม)	๑๘,๐๐๐																							
ข้าวเปลือกปทุมธานี (๔๒ กรัม)	๑๖,๐๐๐																							
ข้าวเปลือกเหนียว ๑๐% เมล็ดยาว	๑๖,๐๐๐																							
ข้าวเปลือกเหนียว ๑๐% เมล็ดสั้น	๑๕,๐๐๐																							
ข้าวเปลือกเจ้า ๑๐๐%	๑๕,๐๐๐																							
ข้าวเปลือกเจ้า ๕%	๑๔,๘๐๐																							
ข้าวเปลือกเจ้า ๑๐%	๑๔,๖๐๐																							
ข้าวเปลือกเจ้า ๑๕%	๑๔,๒๐๐																							
ข้าวเปลือกเจ้า ๒๕%	๑๓,๘๐๐																							
๒.	มันสำปะหลัง	<p>กำหนดราคารับจำหน่ายมันสำปะหลัง ปี ๒๕๕๔/๕๕ ดังนี้</p> <p>ราคารับจำหน่ายหัวมันสด เชื้อแป้ง ๒๕% กก.ละ ๒.๗๕ บาท ในเดือน กุมภาพันธ์ ๒๕๕๕ ปรับเพิ่มเดือนละ ๐.๐๕ บาท/กก. จนถึงเดือนพฤษภาคม ๒๕๕๕ ที่ กก.ละ ๒.๘๐ บาท</p> <table border="1"> <tbody> <tr> <td data-bbox="478 1541 941 1579">๑) กุมภาพันธ์ ๒๕๕๕</td> <td data-bbox="941 1541 1428 1579">กก.ละ ๒.๗๕ บาท</td> </tr> <tr> <td data-bbox="478 1608 941 1646">๒) มีนาคม ๒๕๕๕</td> <td data-bbox="941 1608 1428 1646">กก.ละ ๒.๘๐ บาท</td> </tr> <tr> <td data-bbox="478 1675 941 1713">๓) เมษายน ๒๕๕๕</td> <td data-bbox="941 1675 1428 1713">กก.ละ ๒.๘๕ บาท</td> </tr> <tr> <td data-bbox="478 1742 941 1780">๔) พฤษภาคม ๒๕๕๕</td> <td data-bbox="941 1742 1428 1780">กก.ละ ๒.๘๐ บาท</td> </tr> </tbody> </table> <p>หมายเหตุ : ราคารับจำหน่ายใบประทวนข้างต้นให้ปรับเพิ่ม-ลด ตามเปอร์เซ็นต์แป้ง ในอัตรา กก.ละ ๐.๐๒ บาท</p>	๑) กุมภาพันธ์ ๒๕๕๕	กก.ละ ๒.๗๕ บาท	๒) มีนาคม ๒๕๕๕	กก.ละ ๒.๘๐ บาท	๓) เมษายน ๒๕๕๕	กก.ละ ๒.๘๕ บาท	๔) พฤษภาคม ๒๕๕๕	กก.ละ ๒.๘๐ บาท														
๑) กุมภาพันธ์ ๒๕๕๕	กก.ละ ๒.๗๕ บาท																							
๒) มีนาคม ๒๕๕๕	กก.ละ ๒.๘๐ บาท																							
๓) เมษายน ๒๕๕๕	กก.ละ ๒.๘๕ บาท																							
๔) พฤษภาคม ๒๕๕๕	กก.ละ ๒.๘๐ บาท																							

ข้าว

๑. การผลิตและความต้องการใช้

	๒๕๕๐/๕๑	๒๕๕๑/๕๒	๒๕๕๒/๕๓	๒๕๕๓/๕๔	๒๕๕๔/๕๕ (พยากรณ์*)
ผลผลิตข้าว(ล้านตันข้าวเปลือก)					
โลก	๖๕๖.๐๐๓	๖๗๙.๘๔๑	๖๖๘.๕๓๐	๖๘๐.๗๖๑	๗๐๖.๗๔๑*
ไทย	๓๒.๐๙๙	๓๑.๖๕๐	๓๒.๑๑๖	๓๔.๔๘๕	๓๑.๖๒๕
- นาปี	๒๓.๓๐๘	๒๓.๒๓๕	๒๓.๒๕๓	๒๔.๓๔๓	๒๐.๓๖๔
- นาปรัง	๘.๗๙๑	๘.๔๑๕	๘.๘๖๓	๑๐.๑๔๑	๑๑.๒๖๑
ความต้องการ	๑๖.๒๕๘	๑๗.๐๙๑	๑๘.๓๖๔	๑๘.๓๐๓	๑๙.๐๐๐
ส่งออก (มค.-ธค.) (ล้านตันข้าวสาร)	๑๐.๐๑๑	๘.๕๙๓	๙.๐๔๗	๑๐.๖๖๖	๘.๐-๙.๕* (เป้าหมาย)
มูลค่าส่งออก (ล้านบาท)	๒๐๐,๘๙๒	๑๗๑,๗๑๙	๑๖๘,๖๓๔	๑๙๒,๙๕๖	-
ปริมาณคงเหลือ	-	-	-	-	-
* ข้อมูลพยากรณ์ของกระทรวงเกษตรสหรัฐฯ (USDA)					
ราคา (บาท/ตัน) (พย.- ตค.)					(พย.- สค.)
- ข้าวเปลือกเจ้าหอมมะลิ	๑๓,๖๒๐	๑๔,๑๖๔	๑๔,๑๐๖	๑๓,๗๐๒	๑๕,๒๕๖
- ข้าวเปลือกเจ้านาปี ๕%	๗,๐๓๙	๙,๕๒๑	๙,๗๐๑	๘,๖๒๙	๙,๙๙๓
- ข้าวเปลือกเจ้าเหนียว	๙,๐๙๓	๗,๕๗๑	๑๓,๒๙๙	๑๕,๔๘๗	๑๓,๔๕๖
- ข้าวเปลือกเจ้านาปรัง (มค.-ธค.)	๑๒,๑๖๕	๙,๖๖๕	๘,๑๒๗	๘,๘๒๕	๑๐,๔๔๖
ต้นทุนการผลิต (บาท/ตัน)					
ข้าวเปลือกหอมมะลิ	๗,๘๒๖	๑๐,๗๓๕	๑๐,๒๒๔	๑๐,๗๙๑	๑๑,๖๒๓
ข้าวเปลือกเจ้านาปี	๔,๕๓๒	๗,๐๔๑	๖,๗๗๘	๗,๖๐๘	๘,๔๖๙
ข้าวเปลือกเหนียว	๖,๖๘๐	๘,๑๒๒	๘,๘๙๖	๙,๒๐๖	๑๐,๒๑๒
ข้าวเปลือกนาปรัง	๖,๖๙๖	๖,๖๔๐	๘,๐๔๕	๗,๕๕๐	๘,๒๒๑

๒. สถานการณ์การผลิต กระทรวงเกษตรและสหกรณ์พยากรณ์การผลิตข้าวนาปี ปี ๒๕๕๕/๕๖ ดังนี้
พื้นที่เพาะปลูก ผลผลิตข้าวนาปี ปี ๒๕๕๕/๕๖

ภาค	พื้นที่เพาะปลูก (ล้านไร่)			ผลผลิต (ล้านตัน)		
	๒๕๕๔/๕๕	๒๕๕๕/๕๖	Δ%	๒๕๕๔/๕๕	๒๕๕๕/๕๖	Δ%
รวมทั้งประเทศ	๖๑.๐๗๕	๖๑.๗๑๕	๑.๐๕	๒๒.๙๙๖	๒๕.๘๘๒	๑๒.๕๕
เหนือ	๑๓.๘๓๗	๑๓.๙๘๕	๑.๐๗	๖.๒๐๔	๗.๑๖๐	๑๕.๔๒
อีสาน	๓๗.๒๑๘	๓๗.๕๕๗	๐.๙๑	๑๑.๘๖๖	๑๒.๘๑๓	๗.๙๘
กลาง	๙.๐๖๘	๙.๒๔๔	๑.๙๔	๔.๕๗๐	๕.๕๕๓	๒๑.๓๐
ใต้	๐.๙๕๑	๐.๙๒๘	-๒.๔๐	๐.๓๕๖	๐.๓๖๕	๒.๔๘

ที่มา : สำนักงานเศรษฐกิจการเกษตร ณ เดือนมิถุนายน ๒๕๕๕

กระทรวงเกษตรฯ พยากรณ์เดือน มิ.ย. ๕๕ ข้าวเปลือกนาปี ปี ๒๕๕๕/๕๖ มีพื้นที่เพาะปลูกประมาณ ๖๑.๗๑๕ ล้านไร่ เพิ่มขึ้นจากปีก่อน ๐.๖๔๐ ล้านไร่ หรือร้อยละ ๑.๐๕ และผลผลิตประมาณ ๒๕.๘๘๒ ล้านตัน ข้าวเปลือก เพิ่มขึ้นจากปีก่อน ๒.๘๘๖ ล้านตันข้าวเปลือก หรือร้อยละ ๑๒.๕๕ ผลผลิตเฉลี่ย ๔๑๙ กิโลกรัม/ไร่ เพิ่มขึ้นจากปีก่อนที่มีผลผลิตเฉลี่ย ๓๗๗ กิโลกรัม/ไร่ เนื่องจากกระทรวงเกษตรฯ ปรับพื้นที่เพาะปลูกพิเศษในภาคเหนือตอนล่างและภาคกลางเป็นข้าวนาปี ประกอบกับโครงการรับจำนำข้าวจูงใจให้เกษตรกรเพาะปลูกเพิ่มขึ้น การเก็บเกี่ยวจะเริ่มตั้งแต่เดือนสิงหาคม ๒๕๕๕ ที่จะมีผลผลิตประมาณ ๑.๒๓๓ ล้านตันข้าวเปลือก หรือร้อยละ ๔.๗๗ แต่จะออกสู่ตลาดมากสุดในช่วงเดือนพฤศจิกายน ๒๕๕๕ ประมาณ ๑๒.๕๓๗ ล้านตัน หรือร้อยละ ๔๘.๔๔ และเดือนธันวาคม ร้อยละ ๒๘.๓๔ ของผลผลิตข้าวนาปี

๓. ภาวะและราคาข้าว

ในช่วงเดือนสิงหาคม ๒๕๕๕ ราคามีความเคลื่อนไหวตามภาวะตลาด ดังนี้ ข้าวเปลือกหอมมะลิ (ชนิด สีได้ตันข้าว ๓๖ กรัม) ราคาข้าวสูงขึ้นจากตันละ ๑๕,๓๐๔ บาท เป็นตันละ ๑๕,๓๓๓ บาท และข้าวเปลือกเหนียว ๑๐% เมล็ดยาว ราคาสูงขึ้นจากตันละ ๑๓,๓๘๐ บาท เป็นตันละ ๑๓,๔๐๖ บาท ข้าวเปลือกเจ้า ๕% ราคาลดลงจากตันละ ๑๐,๗๖๘ บาท เป็นตันละ ๑๐,๖๕๗ บาท ผลผลิตออกสู่ตลาดน้อย เกษตรกรส่วนใหญ่นำข้าวเปลือกเข้าร่วมโครงการฯ ผลผลิตออกสู่ตลาดทั่วไปได้น้อย ขณะที่ตลาดมีความต้องการซื้อเพิ่มขึ้น แต่รัฐบาลได้กำหนดให้มีการระบายข้าวในสต็อกบางส่วน ผู้ประกอบการต่างรอดูสถานการณ์ราคาข้าวสารจึงชะลอการซื้อข้าวในตลาดทั่วไป

๔. การส่งออก

หน่วย ปริมาณ: ล้านตัน

มูลค่า : ล้านบาท

	ปี ๒๕๕๑	ปี ๒๕๕๒	ปี ๒๕๕๓	ปี ๒๕๕๔	ปี ๒๕๕๕*
ปริมาณการส่งออก (มค.- ธค.)	๑๐.๐๑๑	๘.๕๙๓	๙.๐๔๗	๑๐.๖๖๖	๘.๐-๙.๕*
ณ ๑ มค. - ๓๑ สค.	-	-	-	๗.๓๒๙	๓.๙๖๐
มูลค่าส่งออก (มค.- ธค.)	๒๐๐,๘๙๒	๑๗๑,๗๑๙	๑๖๘,๖๓๔	๑๙๒,๙๕๖	-
ณ ๑ มค. - ๓๑ สค.	-	-	-	๑๒๕,๒๘๑	๘๒๘๓๒

ปี ๒๕๕๕ กระทรวงพาณิชย์กำหนดเป้าหมายการส่งออกข้าวปริมาณ ๙.๕ ล้านตันข้าวสาร ขณะที่กระทรวงเกษตรฯ คาดว่าจะส่งออกได้ประมาณ ๖.๕ ล้านตันข้าวสาร ซึ่งรายงานการส่งออกเบื้องต้นตั้งแต่วันที่ ๑ มค.- ๓๑ สค. ๕๕ มีปริมาณ ๔.๔๔๒ ล้านตันข้าวสาร คิดเป็นร้อยละ ๔๖.๗๖ ของเป้าหมายส่งออก และมูลค่าส่งออก ๙๓,๐๐๑ ล้านบาท

๕. สภาพปัญหาและสาเหตุ

๕.๑ ผลผลิตส่วนใหญ่ออกสู่ตลาดพร้อมกันมากและกระจุกตัวในช่วงต้นฤดู จากการที่ตลาดโลกมีความต้องการข้าวและธัญพืชชะลอตัว ประเทศผู้ผลิตสำคัญมีผลผลิตเพิ่มขึ้น จะส่งผลให้ราคาปรับตัวลดลง

๕.๒ การค้าข้าวในตลาดโลกราคามีแนวโน้มสูงขึ้น เนื่องจากทั้งผู้ส่งออกและผู้นำเข้าสำคัญ เช่น จีน พม่า บังคลาเทศ มีผลผลิตเพิ่มขึ้น ส่วนอินเดียหันมาส่งออกข้าวเพิ่มขึ้นหลังจากที่ยกเลิกการส่งออกข้าวขาวที่มีใบบาสมามา ๓ ปี ข้าวอินเดียมีราคาถูกกว่า ขณะที่ไทยประสบอุทกภัยผลผลิตจะลดลง แต่มีโครงการรับจำนำ มีผลให้สต็อกของรัฐบาลเพิ่มขึ้น

๕.๓ ราคาข้าวส่งออกของไทยมีแนวโน้มสูงขึ้น เนื่องจากราคารับจำนำกำหนดไว้สูงโดยมีวัตถุประสงค์เพื่อช่วยเหลือเกษตรกรให้มีรายได้สูงขึ้น แต่ส่งผลต่อราคาส่งออกข้าวสูงขึ้นด้วย จึงไม่สามารถแข่งขันกับเวียดนามและอินเดียได้ซึ่งมีราคาส่งออกต่ำกว่า

๖. โครงการรับจำนำข้าวเปลือกนาปี ปีการผลิต ๒๕๕๔/๕๕

กขช. อนุมัติกรอบชนิด ราคา ปริมาณ ระยะเวลา วิธีการ หลักเกณฑ์ เงื่อนไข และงบประมาณการดำเนินโครงการรับจำนำข้าวเปลือกนาปี ปีการผลิต ๒๕๕๔/๕๕ และนำเสนอคณะกรรมการรัฐมนตรีเพื่อทราบกรอบ วิธีการ หลักเกณฑ์ และเงื่อนไขโครงการรับจำนำข้าวเปลือกนาปี ปีการผลิต ๒๕๕๔/๕๕ และพิจารณาอนุมัติงบประมาณดำเนินการโครงการต่อไป ดังนี้

๖.๑ ชนิดและราคารับจำนำข้าวเปลือกนาปี ปีการผลิต ๒๕๕๔/๕๕ ให้กำหนดชนิดและราคา รับจำนำข้าวเปลือกนาปี ปีการผลิต ๒๕๕๔/๕๕ ณ ความชื้นไม่เกิน ๑๕% ดังนี้

(๑) ข้าวเปลือกหอมมะลิ (๔๒ กรัม)	ตันละ	๒๐,๐๐๐	บาท
(๒) ข้าวเปลือกหอมจังหวัด (๔๐ กรัม) (ข้าวหอมมะลินอกพื้นที่ ๒๓ จังหวัด)	ตันละ	๑๘,๐๐๐	บาท
(๓) ข้าวเปลือกปทุมธานี (๔๒ กรัม)	ตันละ	๑๖,๐๐๐	บาท
(๔) ข้าวเปลือกเหนียว ๑๐% เมล็ดยาว	ตันละ	๑๖,๐๐๐	บาท
ข้าวเปลือกเหนียว ๑๐% เมล็ดสั้น	ตันละ	๑๕,๐๐๐	บาท
(๕) ข้าวเปลือกเจ้า ๑๐๐%	ตันละ	๑๕,๐๐๐	บาท
ข้าวเปลือกเจ้า ๕%	ตันละ	๑๔,๘๐๐	บาท
ข้าวเปลือกเจ้า ๑๐%	ตันละ	๑๔,๖๐๐	บาท
ข้าวเปลือกเจ้า ๑๕%	ตันละ	๑๔,๒๐๐	บาท
ข้าวเปลือกเจ้า ๒๕%	ตันละ	๑๓,๘๐๐	บาท

ทั้งนี้ ราคารับจำนำข้างต้นให้ปรับเพิ่ม-ลดตามจำนวนกรัม ในอัตรากรัมละ ๒๐๐ บาท

๖.๒ เป้าหมายการรับจำนำ ไม่จำกัดปริมาณข้าวเปลือกที่รับจำนำทั้งโครงการ ส่วนปริมาณข้าวเปลือกที่เกษตรกรแต่ละรายจะจำนำได้ไม่จำกัดจำนวนเช่นกัน โดยต้องเป็นข้าวเปลือกที่เกษตรกรเพาะปลูกเองในปีการผลิต ๒๕๕๔/๕๕ และต้องมีหนังสือรับรองเกษตรกรของกรมส่งเสริมการเกษตร ซึ่งผ่านการทำประชาคมและเกษตรกรลงชื่อรับรองตัวเอง พร้อมทั้งเจ้าหน้าที่กรมส่งเสริมการเกษตร และปลัดองค์รปกครองส่วนท้องถิ่นหรือผู้ที่ได้รับมอบหมายลงชื่อรับรองด้วย

๖.๓ ระยะเวลาดำเนินการรับจำนำ ๗ ตุลาคม ๒๕๕๔ - ๒๙ กุมภาพันธ์ ๒๕๕๕ (ภาคใต้ ๑ กุมภาพันธ์ - ๓๑ กรกฎาคม ๒๕๕๕) ระยะเวลาไถ่ถอน ๔ เดือน นับถัดจากเดือนที่รับจำนำ ระยะเวลาโครงการ ๗ ตุลาคม ๒๕๕๔ - ๓๐ กันยายน ๒๕๕๕

๖.๔ ผลการดำเนินการรับจำนำข้าวเปลือกนาปี ปีการผลิต ๒๕๕๔/๕๕

สิ้นสุดโครงการแล้ว ระยะเวลาจำนำ ๗ ตุลาคม ๒๕๕๔ - ๓๑ กรกฎาคม ๒๕๕๕ ผลการดำเนินโครงการรับจำนำข้าวเปลือกนาปี ปี ๒๕๕๔/๕๕ ตั้งแต่วันที่ ๗ ต.ค. - ๓๑ ก.ค.๒๕๕๕ มีเกษตรกรขึ้นทะเบียนออกใบรับรอง จำนวน ๓,๓๙๐,๔๖๓ ราย มีโรงสีเข้าร่วมโครงการ ๗๕๗ ราย เปิดจุดรับจำนำได้ จำนวน ๖๙๗ แห่ง (แยกเป็น อคส. ๔๙๐ แห่ง และอ.ต.ก. ๒๐๗ แห่ง) และเปิดรับนอกพื้นที่ ๒๒๘ จุด (อคส. ๑๖๖ จุด และอ.ต.ก. ๖๒ จุด) ผลการรับจำนำข้าวเปลือกรวมทั้งสิ้น จำนวน ๖,๙๕๐,๑๕๘ ตัน แยกเป็นข้าวเปลือกเจ้า ๓,๐๖๙,๗๓๔ ตัน ข้าวหอมมะลิ ๓,๐๘๗,๗๐๑ ตัน ข้าวหอมจังหวัด ๓๓๕,๔๒๔ ตัน ข้าวปทุมธานี ๑๕,๒๔๒ ตัน และข้าวเหนียว ๔๔๒,๐๕๙ ตัน มีจำนวนใบประทวน ๑,๒๙๔,๒๑๐ ใบ จำนำย้งฉาง ๓๖,๖๗๔ ราย และ ๕.ก.ส. จ่ายเงินให้เกษตรกร (ณ วันที่ ๒๔ ส.ค.๕๕) จำนวน ๑,๑๘๘,๙๕๘ สัญญา เป็นเงิน ๑๑๘,๕๖๒.๘๑๒ ล้านบาท

สรุปปริมาณการส่งออกข้าวออกไปต่างประเทศรายเดือน

หน่วย: ปริมาณ/เมตริกตัน
มูลค่า/ล้านบาท

เดือน	2533	2534	2543	2544	2545	2546	2547	2548	2549	2550	2551	2552	2553	2554	2555
มค.	332,463	368,433	453,860	542,617	683,545	580,091	550,232	764,497	579,501	622,942	1,022,849	637,657	714,545	922,322	439,677
กพ.	321,937	302,089	531,032	468,532	531,389	544,549	704,296	588,663	585,601	591,362	1,049,697	674,909	694,823	972,565	620,732
มีค.	346,214	364,492	495,392	376,301	571,122	482,455	821,005	591,762	626,015	743,386	1,136,239	724,700	727,023	1,126,477	601,101
ไตรมาสแรก	1,000,614	1,017,014	1,480,284	1,387,450	1,786,056	1,607,095	2,075,533	1,944,922	1,791,117	1,957,690	3,208,785	2,037,266	2,136,391	3,021,364	1,661,510
เมย.	245,987	291,879	403,915	547,252	483,273	556,881	800,361	588,838	599,232	703,758	816,424	718,453	581,043	949,015	591,075
พค.	266,638	404,550	557,074	634,543	646,631	586,875	831,376	597,570	665,334	683,554	1,006,026	807,154	691,965	1,195,846	687,503
มิย.	293,800	363,179	396,904	611,925	498,500	532,499	946,430	588,818	659,296	729,510	954,388	859,166	617,007	1,172,984	530,555
ไตรมาสที่ 2	806,425	1,059,608	1,357,893	1,793,720	1,628,404	1,676,255	2,578,167	1,775,226	1,923,862	2,116,822	2,776,838	2,384,773	1,890,015	3,317,845	1,809,133
กค.	333,286	347,926	544,933	523,064	533,432	684,057	1,003,889	561,690	553,948	624,703	890,492	649,865	680,932	990,218	499,841
สค.	356,565	303,450	493,681	699,300	574,400	699,916	738,805	628,221	525,788	641,321	790,060	724,961	587,445	870,839	471,185
กย.	371,062	355,763	521,024	722,541	565,366	633,782	879,905	560,741	624,922	836,384	709,319	728,394	839,410	823,516	
ไตรมาสที่ 3	1,060,913	1,007,139	1,559,638	1,944,905	1,673,198	2,017,755	2,622,599	1,750,652	1,704,658	2,102,408	2,389,871	2,103,220	2,107,787	2,684,573	971,026
ตค.	394,761	290,735	697,394	813,038	908,034	716,841	1,089,458	600,084	697,756	1,101,638	604,910	684,351	890,753	606,763	
พย.	336,834	267,687	727,417	805,751	682,724	727,684	964,682	592,664	663,253	1,168,506	437,476	654,837	954,300	505,995	
ธค.	334,590	372,983	776,768	800,503	567,222	851,784	809,786	640,798	640,010	1,110,318	593,154	728,383	1,068,140	529,580	
ไตรมาสที่ 4	1,066,185	931,405	2,201,579	2,419,292	2,157,980	2,296,309	2,863,926	1,833,546	2,001,019	3,380,462	1,635,540	2,067,571	2,913,193	1,642,338	
ปริมาณรวม	3,934,137	4,015,166	6,599,394	7,545,367	7,245,638	7,597,414	10,140,225	7,304,346	7,420,656	9,557,382	10,011,034	8,592,830	9,047,386	10,666,120	4,441,669
มูลค่ารวม	27,767	30,516	68,102	69,261	67,193	76,368	110,376	90,874	97,349	123,700	200,892	171,719	168,634	192,956	93,001

ที่มา : สภาหอการค้าแห่งประเทศไทย (ตั้งแต่ปี 2541 - ปัจจุบันเป็นข้อมูลจากกรมการค้าต่างประเทศ)

กรมการค้าภายใน

ราคาข้าวเปลือกหอมมะลิ ที่โรงสีรับซื้อในส่วนภูมิภาค

FILE : PX004

หน่วย : บาท/ตัน

ปี	มค.	กพ.	มีค.	เมย.	พค.	มิย.	กค.	สค.	กย.	ตค.	พย.	ธค.	เฉลี่ย
2543	6,743	6,781	6,885	6,977	7,311	7,477	8,005	8,135	8,177	8,146	7,289	6,413	7,362
2544	6,583	6,389	6,085	6,140	5,933	5,750	5,711	5,170	4,929	5,151	4,867	4,822	5,628
2545	5,216	5,410	5,472	5,550	5,625	6,248	6,735	6,785	6,874	6,758	6,340	6,375	6,116
2546	6,425	6,778	7,560	7,850	7,990	8,340	8,465	8,818	9,315	8,950	7,980	8,665	8,095
2547	9,376	9,175	9,270	9,567	9,249	8,743	7,957	7,718	7,407	7,178	7,738	7,695	8,423
2548	7,885	7,959	8,001	7,999	7,909	7,689	7,696	8,000	8,014	7,863	7,683	7,600	7,858
2549	7,500	7,833	8,151	8,157	8,305	8,315	8,812	8,975	9,023	8,980	8,364	8,291	8,392
2550	8,680	8,788	8,930	8,955	8,913	8,961	9,033	9,025	9,058	9,118	9,348	10,297	9,092
2551	10,500	12,175	13,108	18,497	18,576	15,111	14,758	13,658	13,761	13,649	11,910	12,276	13,998
2552	13,575	14,061	14,246	14,254	13,998	14,067	15,006	15,380	15,649	15,546	13,894	14,862	14,545
2553	14,984	14,643	14,060	13,839	13,475	12,983	13,585	13,933	14,567	14,443	13,928	13,741	14,015
2554	13,502	13,358	12,831	12,913	12,925	13,107	13,885	14,169	14,783	15,287	15,401	15,382	13,962
2555	15,297	15,187	15,171	15,165	15,153	15,242	15,304	15,333					15,232

หมายเหตุ : เป็นราคาข้าวเปลือกเฉลี่ยหน้าโรงสีจังหวัดสุรินทร์ อุดรธานี อุบลราชธานี และนครราชสีมา (ชนิดสีได้ตันข้าว 36 กรัม)

ราคาเดือนกรกฎาคม 2553 เป็นราคาเฉลี่ย ณ วันที่ 29 กค.53

ราคาข้าวเปลือกเหนียว (เมล็ดยาว) ที่โรงสีรับซื้อในส่วนภูมิภาค

หน่วย : บาท/ตัน

ปี	มค.	กพ.	มีค.	เมย.	พค.	มิย.	กค.	สค.	กย.	ตค.	พย.	ธค.	เฉลี่ย
2543	4,667	4,549	4,528	4,706	4,831	4,828	5,068	5,203	5,208	5,295	5,111	4,997	4,916
2544	5,467	5,612	5,550	5,651	5,795	5,948	6,018	5,830	5,750	5,509	4,739	5,006	5,573
2545	5,063	5,124	5,112	5,374	5,657	5,781	5,913	6,155	6,293	6,073	5,568	5,236	5,612
2546	5,397	5,774	5,950	6,000	6,058	6,229	6,576	6,923	7,125	6,248	6,220	6,367	6,239
2547	6,730	6,510	6,514	6,669	6,742	6,600	6,600	6,540	6,209	5,940	6,100	5,945	6,425
2548	6,235	6,300	6,300	6,300	6,300	6,300	6,300	6,500	6,452	6,015	5,700	6,030	6,228
2549	6,774	6,979	7,200	7,331	7,500	7,679	9,100	9,464	10,020	10,262	10,567	10,258	8,595
2550	11,367	11,300	11,329	11,447	11,920	12,667	12,700	12,700	12,700	12,700	9,250	9,041	11,593
2551	8,691	8,860	9,862	12,664	10,279	9,293	8,698	7,903	7,582	6,991	6,120	6,902	8,654
2552	7,691	7,903	7,636	7,547	7,331	7,385	7,919	7,814	8,247	8,361	9,229	11,921	8,249
2553	12,105	12,060	11,773	12,163	13,077	13,398	14,934	15,805	16,295	16,824	15,966	14,164	14,047
2554	14,711	15,073	15,783	15,619	15,790	16,117	16,662	16,049	15,244	14,662	13,104	13,502	15,193
2555	13,817	13,576	13,461	13,274	13,448	13,539	13,380	13,406					13,488

หมายเหตุ : เป็นราคาข้าวเปลือกเฉลี่ยหน้าโรงสีจังหวัดอุดรธานี กาฬสินธุ์ ขอนแก่น และชัยภูมิ

สำนักส่งเสริมการค้าสินค้าเกษตร

31 สิงหาคม 2555

px(รวม)/Tophit/vv/d65

ราคาข้าวเปลือกเจ้าหน้าปี 5% ตลาดกลางก้านันทรัง/ท่าข้าวลาดยาว

FILE : PX003

หน่วย : บาท/ตัน

ปี	มค.	กพ.	มีค.	เมษ.	พค.	มิย.	กค.	สค.	กย.	ตค.	พย.	ธค.	เฉลี่ย	
2543	4,824	4,975											4,550	4,783
2544	4,550	4,550	4,550								4,450		4,553	4,531
2545	4,624	4,761	4,650							4,750	4,750		4,700	4,706
2546	4,732	4,750	4,750								4,383		4,530	4,629
2547	4,727										6,090		6,250	5,689
2548	6,404	6,450									6,858		6,850	6,641
2549	6,850	6,850	6,850								6,168		6,250	6,594
2550	6,330	6,389									6,566		6,750	6,509
2551	6,773	7,838									9,400		9,400	8,353
2552	10,300	10,776								8,323	8,908		10,507	9,763
2553	9,796	9,565									8,769		8,870	9,250
2554	8,385	8,471	8,196								10,295		10,428	9,155
2555	10,060	10,281	9,202											9,848

ราคาข้าวเปลือกเจ้าหน้าปี 5% ตลาดกลางจังหวัดพิษณุโลก

หน่วย : บาท/ตัน

ปี	มค.	กพ.	มีค.	เมษ.	พค.	มิย.	กค.	สค.	กย.	ตค.	พย.	ธค.	เฉลี่ย	
2543	4,850	4,958	4,799	4,472							4,715		4,132	4,654
2544	4,186	4,267	4,127								4,328		4,289	4,239
2545	4,405	4,650	4,650	4,650						4,706	4,627		4,475	4,595
2546	4,593	4,646	4,650								4,488		4,406	4,557
2547	4,680										5,775		5,885	5,447
2548	5,975	6,122									6,743		6,725	6,391
2549	6,725	6,725	6,725								5,806		6,000	6,396
2550	6,205	6,250									6,509		6,741	6,426
2551	6,836	8,293									9,250		9,490	8,467
2552	9,728	10,224									8,900		9,940	9,698
2553	10,066	9,750									8,830		8,750	9,349
2554	8,750	8,750	8,520								10,366		10,045	9,286
2555	9,750	9,750	9,750											9,750

ราคาข้าวเปลือกหน้าปี 5 % เฉลี่ยตลาดก้านันทรัง/ท่าข้าวลาดยาวและตลาดกลางจังหวัดพิษณุโลก

หน่วย : บาท/ตัน

ปี	มค.	กพ.	มีค.	เมษ.	พค.	มิย.	กค.	สค.	กย.	ตค.	พย.	ธค.	เฉลี่ย	
2543	4,837	4,967	4,799	4,472							4,715		4,341	4,689
2544	4,368	4,409	4,339								4,389		4,421	4,385
2545	4,514	4,706	4,650	4,650						4,728	4,688		4,588	4,646
2546	4,663	4,698	4,700								4,434		4,468	4,593
2547	4,704										5,932		6,068	5,568
2548	6,190	6,286									6,800		6,788	6,516
2549	6,788	6,788	6,788								5,987		6,125	6,495
2550	6,268	6,320									6,538		6,746	6,468
2551	6,805	8,066									9,325		9,445	8,410
2552	10,014	10,500								8,323	8,904		10,224	9,593
2553	9,931	9,743									8,800		8,810	9,321
2554	8,568	8,611	8,358								10,331		10,237	9,221
2555	9,905	10,016	9,476											9,799

ราคาข้าวเปลือกเจ้านาปรัง ความชื้น 15% ตลาดก้านันทรัง / ทำข้าวลาตยาว

FILE : PX 008

หน่วย : บาท/ตัน

ปี	มค.	กพ.	มีค.	เมย.	พค.	มิย.	กค.	สค.	กย.	ตค.	พย.	ธค.	เฉลี่ย
2543	4,825		4,659	4,419	4,561	4,674	4,380	4,450	4,025	4,245	4,322	4,385	4,450
2544	4,498	4,492	4,273	4,185	4,250	4,385	4,450	4,160	4,330	4,345	4,344		4,337
2545			4,576	4,606	4,845	4,956	4,750	4,640	4,650	4,681			4,713
2546			4,580	4,550	4,550	4,731	4,902	4,713	4,707	4,603			4,667
2547		4,850	5,065	5,254	5,250	5,250	5,446	5,998	5,906	6,050			5,452
2548			6,365	6,888	6,900	6,882	6,750	6,688	6,983	6,950			6,801
2549			6,850	6,850	6,850	6,850	6,859	6,935	6,408	6,030			6,704
2550			6,243	6,323	6,174	6,233	6,250	6,250	6,250	6,250			6,247
2551			10,423	13,086	12,952	12,522	12,440	12,258	12,033	11,850			12,196
2552			9,997	10,319	10,061	10,120	10,538	9,790	9,200				10,004
2553			8,850	7,790	7,988	7,950	7,979	8,450	8,473	8,175			8,207
2554				8,150	8,150	8,450	9,095	9,543	10,164	9,900			9,065
2555			9,202	10,176	11,529	11,750	11,195	11,036					10,815

หมายเหตุ : ตั้งแต่เดือนกุมภาพันธ์ 47 เป็นต้นไป เป็นราคาในตลาดกลางทำข้าวลาตยาว

ราคาข้าวเปลือกเจ้านาปรัง ความชื้น 15% ตลาดกลางจังหวัดพิษณุโลก

หน่วย : บาท/ตัน

ปี	มค.	กพ.	มีค.	เมย.	พค.	มิย.	กค.	สค.	กย.	ตค.	พย.	ธค.	เฉลี่ย
2543	4,740	4,889	4,677	4,316	4,173	4,123	4,080	4,221	3,775	4,192	4,177	4,156	4,293
2544	4,198	4,212	4,050	3,916	4,030	4,225	4,310	4,198	4,298	4,250	4,225	4,303	4,185
2545	4,439	4,617	4,571	4,589	4,610	4,635	4,492	4,410	4,425	4,492			4,528
2546			4,490	4,475	4,586	4,689	4,687	4,578	4,648				4,593
2547		4,740	5,048	5,131	5,317	5,373	5,448	5,670	5,775	5,775			5,364
2548			6,346	6,475	6,475	6,475	6,475	6,475	6,543	6,775			6,505
2549			6,663	6,475	6,475	6,475	6,475	6,475	6,335	5,575			6,369
2550			6,023	6,215	6,285	6,150	6,150	6,150	6,130	6,061			6,146
2551			10,533	13,803	13,642	12,321	12,500	11,917	11,773	10,580			12,134
2552			9,750	9,450	9,750	9,750	9,750	9,750	9,532	8,438			9,521
2553			8,735	7,491	7,658	7,900	8,111	8,095	8,186	8,195			8,046
2554			7,800	8,003	7,939	8,150	8,789	9,261	9,750	10,400			8,762
2555			9,750	9,897	10,119	10,500	10,341	10,278					10,148

ราคาข้าวเปลือกนาปรัง ความชื้น 15 %เฉลี่ย ทำข้าวลาตยาวและจังหวัดพิษณุโลก

หน่วย : บาท/ตัน

ปี	มค.	กพ.	มีค.	เมย.	พค.	มิย.	กค.	สค.	กย.	ตค.	พย.	ธค.	เฉลี่ย
2543	4,787	4,889	4,668	4,368	4,367	4,398	4,230	4,336	3,900	4,218	4,250	4,271	4,390
2544	4,348	4,352	4,162	4,050	4,140	4,305	4,380	4,179	4,314	4,298	4,284	4,303	4,260
2545	4,439	4,617	4,574	4,598	4,728	4,793	4,621	4,525	4,538	4,587			4,602
2546			4,535	4,513	4,568	4,710	4,795	4,646	4,678	4,603			4,631
2547		4,795	5,057	5,193	5,284	5,312	5,447	5,834	5,841	5,913			5,408
2548			6,355	6,682	6,688	6,679	6,613	6,582	6,764	6,863			6,653
2549			6,757	6,663	6,663	6,663	6,667	6,705	6,372	5,803			6,537
2550			6,137	6,268	6,230	6,192	6,200	6,200	6,190	6,156			6,197
2551			10,478	13,445	13,297	12,422	12,470	12,088	11,907	11,215			12,165
2552			9,874	9,885	9,906	9,935	10,144	9,770	9,366	8,438			9,665
2553			8,793	7,641	7,823	7,925	8,045	8,273	8,330	8,185			8,127
2554			7,800	8,007	8,045	8,300	8,942	9,402	9,957	10,150			8,825
2555			9,476	10,037	10,824	11,125	10,768	10,657					10,481

สำนักส่งเสริมการค้าสินค้าเกษตร

ราคาขายส่งข้าวสารเจ้า 100 % ชั้น 2 ตลาดกรุงเทพมหานคร

File : PX006

หน่วย : บาท/100 กก.

ปี	มค.	กพ.	มีค.	เมย.	พค.	มิย.	กค.	สค.	กย.	ตค.	พย.	ธค.	เฉลี่ย
2543	858	892	821	770	751	742	716	718	709	766	769	758	773
2544	755	748	729	716	720	740	743	724	729	719	741	752	735
2545	807	825	786	797	833	828	782	767	763	782	776	777	794
2546	824	832	806	807	814	826	806	779	766	741	734	759	791
2547	810	815	904	906	896	896	910	950	930	968	1,005	1,046	920
2548	1,069	1,075	1,087	1,135	1,126	1,123	1,108	1,125	1,131	1,134	1,104	1,112	1,111
2549	1,121	1,143	1,142	1,123	1,136	1,157	1,158	1,138	1,118	1,079	1,042	1,047	1,117
2550	1,074	1,085	1,082	1,052	1,063	1,091	1,073	1,072	1,066	1,078	1,119	1,169	1,085
2551	1,185	1,412	1,738	2,613	2,602	2,192	2,176	2,069	2,209	1,959	1,808	1,791	1,980
2552	1,845	1,966	1,911	1,758	1,767	1,805	1,843	1,713	1,686	1,555	1,707	1,882	1,787
2553	1,807	1,718	1,589	1,446	1,404	1,390	1,332	1,358	1,367	1,352	1,473	1,522	1,480
2554	1,483	1,517	1,378	1,352	1,356	1,471	1,530	1,593	1,717	1,767	1,814	1,712	1,558
2555	1,594	1,568	1,587	1,638	1,796	1,821	1,733	1,722					1,682

ราคาขายส่งข้าวสารเจ้า 5% ตลาดกรุงเทพมหานคร

หน่วย : บาท/100 กก.

ปี	มค.	กพ.	มีค.	เมย.	พค.	มิย.	กค.	สค.	กย.	ตค.	พย.	ธค.	เฉลี่ย
2543	824	833	767	724	687	689	684	694	679	745	742	731	733
2544	730	724	700	671	675	694	707	696	710	702	714	726	704
2545	785	800	764	773	803	799	758	745	740	751	751	750	768
2546	794	797	782	783	785	795	774	747	739	721	714	732	764
2547	777	778	873	881	871	876	889	925	906	937	979	1,026	893
2548	1,049	1,055	1,066	1,115	1,106	1,103	1,088	1,105	1,107	1,108	1,079	1,088	1,089
2549	1,095	1,119	1,117	1,090	1,106	1,127	1,128	1,108	1,088	1,050	1,013	1,022	1,089
2550	1,050	1,051	1,038	1,018	1,031	1,061	1,039	1,038	1,027	1,051	1,096	1,135	1,053
2551	1,148	1,365	1,696	2,524	2,417	2,105	2,093	2,018	2,149	1,818	1,711	1,682	1,894
2552	1,705	1,866	1,809	1,656	1,663	1,734	1,748	1,625	1,595	1,495	1,619	1,774	1,691
2553	1,707	1,607	1,448	1,294	1,282	1,275	1,255	1,296	1,317	1,302	1,419	1,466	1,389
2554	1,433	1,471	1,338	1,305	1,306	1,421	1,480	1,543	1,667	1,717	1,765	1,662	1,509
2555	1,544	1,518	1,537	1,600	1,774	1,801	1,700	1,689					1,645

ราคาขายส่งปลายข้าวขาว A-1เลิศ (ใหม่) ตลาดกรุงเทพมหานคร

หน่วย : บาท/100 กก.

ปี	มค.	กพ.	มีค.	เมย.	พค.	มิย.	กค.	สค.	กย.	ตค.	พย.	ธค.	เฉลี่ย
2543	531	531	520	504	495	486	519	533	540	533	510	515	518
2544	534	524	497	501	522	545	585	589	612	602	541	541	549
2545	581	588	596	595	591	586	580	579	595	642	631	609	598
2546	595	591	570	560	556	584	578	583	584	581	583	600	580
2547	630	665	767	788	807	817	802	821	787	765	805	810	772
2548	829	841	836	838	830	818	813	825	836	846	812	800	827
2549	780	787	783	791	771	771	764	772	791	778	747	775	776
2550	829	870	861	822	800	821	829	847	880	950	996	1,074	882
2551	1,123	1,326	1,570	2,212	1,916	1,554	1,490	1,226	1,219	985	869	870	1,363
2552	905	977	1,004	1,008	939	954	960	889	887	852	993	1,175	962
2553	1,255	1,217	1,078	961	941	936	984	1,056	1,150	1,156	1,145	1,119	1,083
2554	1,120	1,180	1,131	1,104	1,130	1,168	1,226	1,290	1,389	1,395	1,600	1,603	1,278
2555	1,528	1,535	1,562	1,595	1,665	1,661	1,621	1,572					1,592

สำนักส่งเสริมการค้าสินค้าเกษตร

ราคาขายส่งข้าวสารเจ้า 25% ในตลาดกรุงเทพมหานคร

px006-2

หน่วย : บาท/100 กก.

ปี	มค.	กพ.	มีค.	เมย.	พค.	มิย.	กค.	สค.	กย.	ตค.	พย.	ธค.	เฉลี่ย
2543	759	765	714	675	645	643	640	651	647	700	691	681	684
2544	683	675	648	626	634	655	675	670	684	676	670	680	665
2545	733	748	721	728	749	746	713	704	702	725	723	717	726
2546	746	762	730	729	732	743	735	707	705	689	681	694	721
2547	734	746	844	853	849	854	866	900	875	874	904	965	855
2548	984	994	1,000	1,030	1,021	1,018	1,004	1,020	1,022	1,024	994	1,003	1,009
2549	1,016	1,034	1,032	1,006	993	993	998	983	981	969	948	971	994
2550	998	998	979	953	958	982	979	981	983	998	1,058	1,102	997
2551	1,147	1,350	1,681	2,454	2,402	2,062	2,027	1,845	1,896	1,587	1,355	1,408	1,768
2552	1,533	1,566	1,535	1,433	1,417	1,477	1,487	1,377	1,357	1,280	1,399	1,658	1,460
2553	1,480	1,405	1,323	1,178	1,171	1,165	1,167	1,216	1,259	1,255	1,325	1,354	1,275
2554	1,330	1,373	1,266	1,235	1,236	1,335	1,392	1,456	1,575	1,609	1,712	1,663	1,432
2555	1,514	1,488	1,500	1,557	1,738	1,761	1,665	1,649					1,609

ราคาขายส่งข้าวหนึ่ง 100 % ตลาดกรุงเทพมหานคร

หน่วย : บาท/100 กก.

ปี	มค.	กพ.	มีค.	เมย.	พค.	มิย.	กค.	สค.	กย.	ตค.	พย.	ธค.	เฉลี่ย
2543	886	907	863	830	810	811	814	799	752	812	762	763	817
2544	777	730	702	712	735	782	872	857	906	886	803	755	793
2545	793	799	769	761	771	766	751	760	766	790	797	757	773
2546	777	780	762	766	762	784	786	766	760	750	734	726	763
2547	753	787	882	916	933	926	924	995	975	985	1,001	1,037	926
2548	1,057	1,065	1,061	1,132	1,114	1,110	1,090	1,111	1,133	1,133	1,089	1,078	1,098
2549	1,081	1,108	1,108	1,095	1,096	1,123	1,143	1,131	1,124	1,095	1,066	1,057	1,102
2550	1,065	1,065	1,078	1,068	1,062	1,091	1,082	1,078	1,078	1,103	1,175	1,225	1,098
2551	1,248	1,523	1,870	2,751	2,799	2,354	2,344	2,162	2,205	1,892	1,759	1,783	2,058
2552	1,855	2,029	1,976	1,805	1,807	1,946	1,949	1,817	1,907	1,745	1,778	1,882	1,875
2553	1,865	1,779	1,573	1,364	1,352	1,375	1,390	1,481	1,510	1,468	1,506	1,488	1,513
2554	1,494	1,527	1,399	1,395	1,383	1,467	1,513	1,630	1,743	1,755	1,755	1,706	1,564
2555	1,557	1,612	1,722	1,751	1,831	1,804	1,700	1,762					1,717

สำนักส่งเสริมการค้าสินค้าเกษตร

ราคาขายส่งข้าวเหนียว 10% เมล็ดยาว ตลาดกรุงเทพมหานคร

PX007-2

หน่วย : บาท/100 กก.

ปี	มค.	กพ.	มีค.	เมย.	พค.	มิย.	กค.	สค.	กย.	ตค.	พย.	ธค.	เฉลี่ย
2543	930	867	848	919	966	968	1,026	1,020	1,022	1,025	1,025	1,035	971
2544	1,071	1,030	996	986	985	1,020	1,024	996	985	868	895	891	979
2545	946	929	945	968	1,040	1,047	1,079	1,095	1,138	1,141	1,156	1,145	1,052
2546	1,141	1,163	1,165	1,165	1,165	1,166	1,156	1,371	1,391	1,405	1,239	1,260	1,232
2547	1,305	1,279	1,265	1,265	1,244	1,235	1,235	1,224	1,127	1,098	1,135	1,120	1,211
2548	1,147	1,150	1,150	1,150	1,150	1,150	1,150	1,150	1,150	1,150	1,095	1,090	1,140
2549	1,247	1,264	1,270	1,286	1,340	1,399	1,688	1,741	1,837	1,961	2,044	2,010	1,591
2550	2,023	2,040	2,040	2,040	2,115	2,130	2,130	2,248	2,450	2,325	1,718	1,661	2,077
2551	1,488	1,526	1,655	2,141	1,761	1,594	1,503	1,444	1,405	1,364	1,298	1,325	1,542
2552	1,305	1,387	1,390	1,377	1,370	1,358	1,395	1,367	1,445	1,439	1,757	2,280	1,489
2553	2,205	2,069	1,966	2,119	2,361	2,335	2,813	2,955	2,955	2,955	2,994	2,573	2,525
2554	2,635	2,683	2,820	2,699	2,505	2,598	2,655	2,698	2,641	2,555	2,555	2,425	2,622
2555	2,429	2,376	2,312	2,273	2,355	2,313	2,205	2,245					2,314

ราคาขายส่งปลายข้าวเหนียว A-1 ตลาดกรุงเทพมหานคร

หน่วย : บาท/100 กก.

ปี	มค.	กพ.	มีค.	เมย.	พค.	มิย.	กค.	สค.	กย.	ตค.	พย.	ธค.	เฉลี่ย
2543	567	563	520	530	549	556	565	558	547	556	564	609	557
2544	731	870	869	891	926	966	952	843	817	790	680	709	837
2545	756	774	810	807	814	795	812	822	831	844	808	853	811
2546	857	858	845	845	845	817	821	863	904	846	848	865	851
2547	882	867	865	885	885	885	885	886	905	858	833	835	873
2548	844	845	865	915	868	865	865	875	875	875	875	905	873
2549	912	983	1,072	1,143	1,145	1,204	1,311	1,384	1,532	1,662	1,704	1,661	1,309
2550	1,640	1,640	1,629	1,590	1,590	1,590	1,557	1,585	1,399	1,231	1,266	1,250	1,497
2551	1,196	1,346	1,476	1,795	1,505	1,319	1,253	1,202	1,171	1,021	943	982	1,267
2552	985	1,091	1,103	1,085	1,055	1,055	1,063	1,102	1,191	1,235	1,403	1,603	1,164
2553	1,605	1,605	1,610	1,721	1,811	1,892	2,075	2,225	2,390	2,405	2,405	2,235	1,998
2554	2,205	2,205	2,205	2,196	2,096	2,172	2,219	2,231	2,292	2,231	2,255	2,088	2,200
2555	2,055	1,965	1,953	1,723	1,655	1,662	1,655	1,655					1,790

สำนักส่งเสริมการค้าสินค้าเกษตร

ราคาขายส่งข้าวสารหอมมะลิ 100% ชั้น 2 ในตลาดกรุงเทพมหานคร

PX007-3

หน่วย : บาท/100 กก.

ปี	มค.	กพ.	มีค.	เมย.	พค.	มิย.	กค.	สค.	กย.	ตค.	พย.	ธค.	เฉลี่ย
2543	1,520	1,531	1,543	1,563	1,727	1,840	2,028	2,015	1,983	1,970	1,910	1,887	1,793
2544	1,443	1,345	1,306	1,297	1,227	1,145	1,117	996	952	1,032	1,088	1,031	1,165
2545	1,021	1,053	1,044	1,050	1,105	1,219	1,309	1,311	1,345	1,275	1,278	1,252	1,189
2546	1,359	1,440	1,686	1,811	1,837	1,862	1,855	1,972	2,074	1,888	1,865	1,675	1,777
2547	1,856	1,766	1,760	1,743	1,681	1,606	1,477	1,454	1,379	1,427	1,510	1,510	1,597
2548	1,512	1,540	1,540	1,540	1,523	1,471	1,460	1,502	1,501	1,500	1,468	1,465	1,502
2549	1,465	1,538	1,590	1,590	1,618	1,668	1,809	1,825	1,816	1,804	1,621	1,670	1,668
2550	1,782	1,790	1,790	1,780	1,746	1,747	1,750	1,750	1,750	1,765	1,855	1,955	1,788
2551	2,043	2,227	2,416	3,322	3,214	2,729	2,637	2,419	2,459	2,434	2,471	2,465	2,570
2552	2,505	2,676	2,727	2,705	2,680	2,773	2,952	3,042	3,144	3,197	2,775	3,100	2,856
2553	3,049	2,988	2,931	2,899	2,849	2,741	2,859	2,904	3,040	2,940	2,793	2,698	2,891
2554	2,646	2,580	2,522	2,516	2,590	2,687	2,859	2,894	3,035	3,054	3,146	2,948	2,790
2555	2,916	2,931	2,925	2,829	2,954	3,052	3,000	3,118					2,966

ราคาขายส่งปลายข้าวสารหอมมะลิในตลาดกรุงเทพมหานคร

หน่วย : บาท/100 กก.

ปี	มค.	กพ.	มีค.	เมย.	พค.	มิย.	กค.	สค.	กย.	ตค.	พย.	ธค.	เฉลี่ย
2543	601	603	605	611	585	569	591	610	598	622	579	569	595
2544	572	582	624	651	692	757	781	810	802	805	712	685	706
2545	722	704	682	680	671	672	680	697	713	712	697	670	692
2546	636	650	628	605	614	639	642	673	705	704	678	728	659
2547	828	953	1,001	1,037	1,067	995	950	963	850	833	894	887	938
2548	913	909	881	875	868	846	850	907	899	898	869	823	878
2549	800	833	839	828	813	848	869	870	886	866	834	856	845
2550	895	930	925	958	955	993	996	1,008	1,027	1,034	1,116	1,201	1,003
2551	1,263	1,442	1,635	2,298	2,055	1,688	1,700	1,593	1,767	1,795	1,388	1,192	1,651
2552	1,305	1,528	1,647	1,633	1,584	1,610	1,605	1,488	1,250	1,132	1,272	1,403	1,455
2553	1,363	1,330	1,176	1,127	1,025	1,026	1,069	1,158	1,251	1,214	1,207	1,189	1,178
2554	1,159	1,187	1,152	1,197	1,261	1,314	1,352	1,437	1,508	1,495	1,595	1,611	1,356
2555	1,616	1,680	1,704	1,757	1,812	1,805	1,680	1,655					1,714

สำนักส่งเสริมการค้าสินค้าเกษตร

ราคาขายส่งข้าวหอมปทุมธานี ตลาดกรุงเทพมหานคร

PX009

หน่วย : บาท/100 กก.

ปี	มค.	กพ.	มีค.	เมย.	พค.	มิย.	กค.	สค.	กย.	ตค.	พย.	ธค.	เฉลี่ย
2547	-	-	-	-	1,111	990	971	1,000	1,162	1,117	1,150	1,150	1,081
2548	1,150	1,150	1,150	1,150	1,150	1,150	1,150	1,180	1,190	1,190	1,190	1,190	1,166
2549	1,209	1,234	1,290	1,290	1,290	1,388	1,481	1,490	1,490	1,487	1,351	1,290	1,358
2550	1,373	1,390	1,368	1,290	1,284	1,280	1,280	1,186	1,170	1,183	1,321	1,388	1,293
2551	1,484	1,749	2,393	2,911	2,754	2,455	2,320	2,202	2,328	2,231	2,105	2,159	2,258
2552	2,205	2,413	2,393	2,258	2,364	2,435	2,494	2,230	2,185	1,988	2,291	2,590	2,321
2553	2,545	2,447	2,156	2,044	2,093	2,103	2,238	2,228	2,333	2,327	2,456	2,246	2,268
2554	2,215	2,213	1,989	1,851	1,796	2,031	2,076	2,210	2,520	2,724	2,728	2,621	2,248
2555	2,555	2,609	2,695	2,616	2,664	2,705	2,737	2,778					2,670

ราคาขายส่งปลายข้าวหอมปทุมธานี ตลาดกรุงเทพมหานคร

หน่วย : บาท/100 กก.

ปี	มค.	กพ.	มีค.	เมย.	พค.	มิย.	กค.	สค.	กย.	ตค.	พย.	ธค.	เฉลี่ย
2547	-	-	-	-	901	880	821	840	806	798	844	862	844
2548	882	893	851	845	843	823	820	847	848	848	836	815	846
2549	789	800	817	811	792	809	818	818	826	825	782	793	807
2550	844	891	918	898	886	909	915	928	952	976	1,063	1,133	943
2551	1,202	1,392	1,594	2,232	1,961	1,623	1,642	1,429	1,589	1,560	1,119	1,055	1,533
2552	1,155	1,366	1,554	1,478	1,406	1,450	1,443	1,275	1,055	959	1,124	1,271	1,295
2553	1,293	1,265	1,107	1,024	964	957	1,011	1,093	1,166	1,181	1,145	1,142	1,112
2554	1,127	1,178	1,135	1,144	1,205	1,249	1,299	1,364	1,455	1,440	1,594	1,612	1,317
2555	1,609	1,653	1,665	1,708	1,755	1,755	1,620	1,645					1,676

ราคาข้าวเปลือกหอมปทุมธานี ที่โรงสีรับซื้อในส่วนภูมิภาค

หน่วย : บาท/ตัน

ปี	มค.	กพ.	มีค.	เมย.	พค.	มิย.	กค.	สค.	กย.	ตค.	พย.	ธค.	เฉลี่ย
2547	-	-	-	-	-	-	-	-	5,810	5,968	6,220	6,221	6,055
2548	6,417	6,541	6,485	6,500	6,500	6,547	6,550	6,600	6,600	6,626	6,700	6,700	6,564
2549	6,700	6,880	6,800	6,750	6,750	6,780	6,845	7,159	7,050	6,686	6,532	6,521	6,788
2550	7,026	7,400	7,386	7,011	6,617	6,624	6,600	6,600	6,600	6,616	6,991	7,447	6,910
2551	7,582	9,032	11,587	14,450	13,766	10,902	12,650	11,925	12,118	11,514	9,743	9,725	11,250
2552	10,980	11,224	11,695	10,683	10,450	11,123	12,477	10,320	9,764	8,929	9,884	11,955	10,790
2553	11,850	11,330	10,400	9,612	9,765	9,940	10,868	10,524	11,385	11,392	12,003	11,097	10,847
2554	10,639	10,974	10,015	9,232	9,149	10,110	10,992	11,109	11,842	12,830	13,044	12,813	11,062
2555	12,125	12,318	12,495	12,771	12,790	12,800	12,488	12,801					12,574

สำนักส่งเสริมการค้าสินค้าเกษตร

ราคาข้าวเปลือกนาปรัง และนาปี (ณ ความชื้น 15 %) เฉลี่ย ทำข้าวลาดยาวและจังหวัดพิษณุโลก

หน่วย : บาท/ตัน

ปี	มค.	กพ.	มีค.	เมย.	พค.	มิย.	กค.	สค.	กย.	ตค.	พย.	ธค.	เฉลี่ย
2542	6,117	5,586	5,250	4,696	4,777	5,170	5,201	5,159	4,888	4,510	4,604	4,691	5,054
2543	4,787	4,889	4,668	4,368	4,367	4,398	4,230	4,336	3,900	4,218	4,250	4,271	4,390
2544	4,348	4,352	4,162	4,050	4,140	4,305	4,380	4,179	4,314	4,298	4,284	4,303	4,260
2545	4,439	4,617	4,574	4,598	4,728	4,793	4,621	4,525	4,538	4,587	4,688	4,588	4,608
2546	4,663	4,698	4,535	4,513	4,568	4,710	4,795	4,646	4,678	4,603	4,434	4,468	4,609
2547	4,704	4,795	5,057	5,193	5,284	5,312	5,447	5,834	5,841	5,913	5,932	6,068	5,448
2548	6,190	6,286	6,355	6,682	6,688	6,679	6,613	6,582	6,764	6,863	6,800	6,788	6,608
2549	6,788	6,788	6,757	6,663	6,663	6,663	6,667	6,705	6,372	5,803	5,987	6,125	6,498
2550	6,268	6,320	6,137	6,268	6,230	6,192	6,200	6,200	6,190	6,156	6,538	6,746	6,287
2551	6,805	8,066	10,478	13,445	13,297	12,422	12,470	12,088	11,907	11,215	9,325	9,445	10,914
2552	10,014	10,500	9,874	9,885	9,906	9,935	10,144	9,770	9,366	8,438	8,904	10,224	9,747
2553	9,931	9,743	8,793	7,641	7,823	7,925	8,045	8,273	8,330	8,185	8,800	8,810	8,525
2554	8,568	8,611	8,358	8,007	8,045	8,300	8,942	9,402	9,957	10,150	10,331	10,237	9,076
2555	9,905	10,016	9,476	10,037	10,824	11,125	10,768	10,657					10,351

มันสำปะหลัง

๑. ผลผลิตและความต้องการใช้ (ล้านตันหัวมันสด)	ปี ๔๙/๕๐*	ปี ๕๐/๕๑	ปี ๕๑/๕๒	ปี ๕๒/๕๓	ปี ๕๓/๕๔	ปี ๕๔/๕๕
ผลผลิตของไทย	๒๖.๔๑	๒๕.๑๖	๓๐.๐๘	๒๒.๐๑	๒๑.๘๖	๒๔.๘๕
พื้นที่เพาะปลูก (ล้านไร่)	๗.๑๓	๗.๓๐	๘.๐๑	๗.๓๐	๗.๐๙	๗.๒๔
๒. ต้นทุนการผลิตหัวมันสด (บาท/กก.)	๐.๘๒	๑.๐๘	๑.๒๓	๑.๒๑	๑.๓๖	๑.๗๗
๓. ราคา (บาท/กก.)	ปี๔๙/๕๐	ปี๕๐/๕๑	ปี๕๑/๕๒	ปี๕๒/๕๓	ปี๕๓/๕๔	ปี๕๔/๕๕
หัวมันสดคละเกษตรกรขายได้	๑.๒๑	๑.๙๒	๑.๗๙	๒.๐๗	๑.๙๐	๒.๐๗
หัวมันสดเชื้อแป้ง ๒๕% จนครรพสีมา	๑.๓๓	๒.๐๑	๑.๙๕	๒.๔๖	๒.๔๑	๒.๔๐
มันเส้น FOB (US\$/ตัน)	๑๒๒.๐	๑๒๒.๐	๑๗๖.๐	๑๘๗.๐๑	๒๒๓.๘๖	๒๒๒.๕๐
แป้งมัน FOB (US\$/ตัน)	๒๗๑.๐๐	๒๖๙.๐๐	๓๙๒.๕๐	๔๔๔.๖๒	๔๓๖.๐๒	๔๓๒.๕๐
๔. การส่งออก (ล้านตันผลิตภัณฑ์)	ปี๔๙/๕๐	ปี๕๐/๕๑	ปี๕๑/๕๒	ปี๕๒/๕๓	ปี๕๓/๕๔	ปี๕๔/๕๕
มันเส้น	๒.๘๖	๑.๕๐	๓.๙๕	๔.๑๑	๓.๒๒	๓.๔๓๔
มันอัดเม็ด	๑.๖๕	๑.๙๗	๐.๓๓	๐.๑๖	๐.๐๓	๐.๐๒๙
แป้งดิบ	๑.๔๗	๑.๔๗	๑.๘๐	๑.๗๔	๑.๕๘	๑.๘๕๐
แป้งแปรรูป	๐.๔๗	๐.๕๑	๐.๖๒	๐.๖๓	๐.๘๖	๐.๖๐๑
ผลิตภัณฑ์มันสำปะหลังอื่นๆ	๐.๔๓	๐.๔๐	๐.๔๖	๐.๕๖	๐.๔๐	๐.๕๐๘
รวม	๖.๘๘	๕.๘๕	๗.๑๖	๗.๒๐	๖.๑๐	๖.๔๒๔

๕. การประกันรายได้เกษตรกรผู้ปลูกมันสำปะหลัง ปี ๒๕๕๓/๕๔

คณะรัฐมนตรีมีมติ (๑๕ มิ.ย., ๒๐ ก.ค.และ ๓๐ พ.ย.๕๓) เห็นชอบในหลักการให้ดำเนินการมาตรการแทรกแซงตลาดมันสำปะหลังปี ๒๕๕๓/๕๔ ด้วยวิธีการประกันรายได้เกษตรกร ซึ่งได้กำหนดหลักเกณฑ์และวิธีดำเนินการโครงการประกันรายได้เกษตรกรผู้ปลูกมันสำปะหลัง ปี ๒๕๕๓/๕๔ โดย (๑) กำหนดราคาประกันหัวมันสดเชื้อแป้ง ๒๕% กก.ละ ๑.๙๐ บาท (คิดจากต้นทุนการผลิตเฉลี่ยทั้งประเทศ กก.ละ ๑.๓๖ บาท บวกค่าขนส่ง กก.ละ ๐.๑๕ บาท และผลตอบแทนให้เกษตรกรร้อยละ ๒๕ หรือ กก.ละ ๐.๓๘ บาท) (๒) ให้เกษตรกรใช้สิทธิประกันเพื่อขอรับเงินส่วนต่างราคาตามปริมาณที่ผลิตได้จริงแต่ไม่เกินครัวเรือนละ ๑๐๐ ตัน (๓) กรมส่งเสริมการเกษตรขึ้นทะเบียนเกษตรกรผู้ปลูกมันสำปะหลัง ปี ๒๕๕๓/๕๔ ในวันที่ ๑ มิถุนายน - ๓๑ ธันวาคม ๒๕๕๓ และออกหนังสือรับรองเกษตรกรวันที่ ๑ กรกฎาคม - ๓๑ ธันวาคม ๒๕๕๓ (๔) ธ.ก.ส. ทำสัญญาประกันรายได้กับเกษตรกรที่มีหนังสือรับรองการขึ้นทะเบียนเกษตรกร วันที่ ๑ กรกฎาคม ๒๕๕๓ - ๑๕ กุมภาพันธ์ ๒๕๕๔ (๕) คณะอนุกรรมการกำหนดเกณฑ์กลางอ้างอิงโครงการประกันรายได้เกษตรกรผู้ปลูกมันสำปะหลัง กำหนดเกณฑ์กลางอ้างอิงทุก ๑๕ วัน (ทุกวันที่ ๑ และ ๑๖ ของเดือน) สำหรับคำนวณเงินจ่ายส่วนต่างราคาให้เกษตรกรที่มาขอใช้สิทธิประกันกับ ธ.ก.ส. ในช่วง ๑๕ วันถัดไป (๖) เกษตรกรสามารถใช้สิทธิประกันขอรับเงินส่วนต่างได้ตั้งแต่วันที่เก็บเกี่ยว (ไม่ก่อนวันที่ ๑ ตุลาคม ๒๕๕๓) ถึงวันที่ ๓๐ กันยายน ๒๕๕๔

ผลการดำเนินการ (๒๕ ก.ค.๕๔) มีเกษตรกรขึ้นทะเบียนกับกรมส่งเสริมการเกษตรประมาณ ๕๖๗,๒๗๖ ราย ผ่านการประชาคม ๕๓๙,๔๙๖ ราย เกษตรกรทำสัญญากับ ธ.ก.ส. รวม ๔๘๐,๖๐๘ ราย และยังไม่มีการโอนเงินส่วนต่างให้เกษตรกรเนื่องจากยังไม่ถึงช่วงระยะเวลาการใช้สิทธิ

๖. มาตรการปี ๒๕๕๔/๕๕

คณะรัฐมนตรีได้มีมติเมื่อ ๑๕ ม.ค.๕๕ รับทราบกรอบราคา ปริมาณ ระยะเวลา วิธีการ หลักเกณฑ์ และเงื่อนไขการดำเนินการโครงการแทรกแซงตลาดมันสำปะหลัง ปี ๒๕๕๔/๕๕ โดยให้รับจํานํา หัวมันสด ๑๐ ล้านตัน ตั้งแต่ ๑ ก.พ. - ๓๑ พ.ค.๕๕ ราคารับจํานํา กก.ละ ๒.๗๕ บาท ปรับเพิ่มเติมวันละ ๐.๐๕ บาท/กก. เป็น กก.ละ ๒.๙๐ บาท ในเดือน พ.ค.๕๕

คณะรัฐมนตรีได้มีมติเมื่อวันที่ ๑๐ เม.ย.๕๕ อนุมัติในหลักการโครงการรับซื้อผลิตภัณฑ์มันสำปะหลัง ปี ๒๕๕๔/๕๕ ตามที่กระทรวงพาณิชย์เสนอ โดยในส่วนของค่าใช้จ่ายต่างๆ ในการดำเนินโครงการให้กระทรวงพาณิชย์ขอตกลงในรายละเอียดในส่วนที่เกี่ยวข้องกับกระทรวงการคลังและสำนักงบประมาณก่อนดำเนินการต่อไป และให้กระทรวงพาณิชย์รายงานข้อมูลการรับซื้อผลิตภัณฑ์มันสำปะหลังจากลานมันและโรงแปงให้คณะรัฐมนตรีทราบเป็นระยะๆ ทั้งนี้ ให้กระทรวงพาณิชย์เร่งระบายน้ำมันเส้นและแปงมันจากสต็อกของรัฐบาลที่รับจำหน่ายได้ตามโครงการแทรกแซงตลาดมันสำปะหลังปี ๒๕๕๔/๕๕ ด้วย และเมื่อจะจำหน่ายผลิตภัณฑ์มันสำปะหลังดังกล่าว ให้กระทรวงพาณิชย์นำข้อมูลราคาจำหน่ายเสนอคณะรัฐมนตรีก่อนดำเนินการจำหน่ายและให้ความเห็นของสำนักงานคณะกรรมการพัฒนาการเศรษฐกิจและสังคมแห่งชาติไปพิจารณาดำเนินการด้วย

มติคณะกรรมการนโยบายมันสำปะหลังเมื่อวันที่ ๓๐ พ.ค.๕๕ อนุมัติให้ขยายระยะเวลาจำหน่ายมันสำปะหลัง โครงการแทรกแซงตลาดมันสำปะหลัง ปี ๒๕๕๔/๕๕ ออกไปอีก ๑ เดือน จากเดิมสิ้นสุดวันที่ ๓๑ พ.ค.๕๕ เป็นสิ้นสุดวันที่ ๓๐ มิ.ย.๕๕ ราคารับจำหน่ายหัวมันสดเชื้อแปง ๒๕% กก.ละ ๒.๙๐ บาท ส่วนหลักเกณฑ์ เงื่อนไข การดำเนินการอื่นๆให้เป็นไปตามเดิม

ผลการดำเนินการ สรุปปริมาณรับจำหน่ายตั้งแต่วันที่ ๑ ก.พ. - ๔ ก.ย.๕๕ มีผู้ประกอบการลานมันเข้าร่วมโครงการ ๕๗๗ ราย โรงแปง ๕๑ ราย จำนวนลานมันที่เปิดรับจำหน่าย ๕๕๐ ราย โรงแปง ๕๐ ราย ปริมาณรับจำหน่ายหัวมันสดรวมทั้งสิ้น ๙.๗๔๓ ล้านตัน แยกเป็นลานมัน ๖.๑๗๑ ล้านตัน และโรงแปง ๓.๕๗๑ ล้านตัน

๗. สถานการณ์ปี ๒๕๕๔/๕๕

๗.๑ ในประเทศ

ผลผลิตฤดูกาลผลิตปี ๕๔/๕๕ สิ้นฤดูกาลผลิตแล้ว โดย สศก.ประมาณการผลผลิตปี ๕๕/๕๖ ๒๕.๒๓ ล้านตัน (เพิ่มขึ้นร้อยละ ๑.๕๓) ผลผลิตจะเริ่มออกสู่ตลาดในช่วงต้นเดือน ต.ค.๕๕ ด้านการตลาดการส่งออก ผลิตภัณฑ์มันเส้นคู่ค้าได้เริ่มมีการเสนอราคาซื้อมากขึ้นส่งผลให้การค้าภายในประเทศปรับราคาซื้อ แต่ผู้ส่งออกมีสต็อกน้อยจึงเร่งรับซื้อพร้อมปรับราคาซื้อสูงขึ้น อีกทั้งแปงมัน ราคา F.O.B ปรับสูงขึ้น ส่งผลให้โรงแปงเดินเครื่องเร่งผลิตผลิตภัณฑ์แปงมันเพื่อส่งมอบให้แก่ลูกค้า ส่งผลให้ราคารับซื้อหัวมันสดจากเกษตรกรสูงขึ้น

ทั้งนี้ ปัจจุบันราคาหัวมันสดที่เกษตรกรขายได้ (เชื้อแปง ๒๕%) จ.นครราชสีมา เฉลี่ย กก.ละ ๒.๔๐ บาท ลดลงจากเดือนกรกฎาคม ๒๕๕๕ (๒.๔๑ บาท/กก.) ร้อยละ ๐.๔๑

๗.๒ ต่างประเทศ

การส่งออกผลิตภัณฑ์มันเส้นของไทย ช่วงเดือน ม.ค.- ก.ค.๕๕ มันเส้น ๒.๓๕๑ ล้านตัน มูลค่า ๑๗,๑๕๖.๘๒ ล้านบาท เพิ่มขึ้นจากช่วงเดียวกันของปี ๕๔ (ม.ค.- ก.ค.) ร้อยละ ๑๓.๐๓ มันอัดเม็ด ๑๒,๓๔๑.๐๐ ตัน มูลค่า ๘๖.๒๙ ล้านบาท ลดลงจากช่วงเดียวกันของปี ๕๔ (ม.ค.- ก.ค.) ร้อยละ ๒๐.๔๑ แปงมัน ๑.๖๙๔ ล้านตัน มูลค่า ๒๗,๔๑๗.๐๒ ล้านบาท เพิ่มขึ้นจากช่วงเดียวกันของปี ๕๔ (ม.ค.- ก.ค.) ร้อยละ ๒๔.๑๐ ทั้งนี้ การส่งออก ผลิตภัณฑ์ มันเส้น โดยราคาจำหน่าย F.O.B. เฉลี่ย เดือน ส.ค.๕๕ ต้นละ ๒๒๒.๕๐ เหรียญสหรัฐ ลดลงจากเดือน ก.ค.๕๕ ร้อยละ ๐.๖๑ ด้านแปงมัน ราคา F.O.B. เฉลี่ยเดือน ส.ค.๕๕ ต้นละ ๔๓๒.๕๐ เหรียญสหรัฐ ลดลงจากเดือน ก.ค.๕๕ ร้อยละ ๐.๘๑ ด้านมันอัดเม็ด ตลาด EU ยังไม่มีการสั่งซื้อ มีเพียงตลาดเกาหลีใต้ โดยมีการสั่งซื้อในอุตสาหกรรมปศุสัตว์ แต่ไม่มาก

~~~~~  
สำนักส่งเสริมการค้าสินค้าเกษตร  
กันยายน ๒๕๕๔

## ราคาหัวมันสดเชื้อแป้ง 25% ณ โรงงานแป้งมันสำปะหลัง ปี 2545 - 2555

| ปีการผลิต                   | ม.ค. | ก.พ. | มี.ค. | เม.ย. | พ.ค. | มิ.ย. | ก.ค. | ส.ค.        | ก.ย. | ต.ค. | พ.ย. | ธ.ค.        | เฉลี่ย |
|-----------------------------|------|------|-------|-------|------|-------|------|-------------|------|------|------|-------------|--------|
| <b>1. จังหวัดนครราชสีมา</b> |      |      |       |       |      |       |      |             |      |      |      |             |        |
| ปี 2547                     | 0.99 | 0.95 | 0.96  | 1.04  | 1.13 | 1.18  | 1.21 | 1.21        | 1.17 | 1.12 | 1.20 | 1.29        | 1.12   |
| ปี 2548                     | 1.49 | 1.53 | 1.59  | 1.65  | 1.68 | 1.68  | 1.65 | 1.54        | 1.52 | 1.45 | 1.46 | 1.52        | 1.56   |
| ปี 2549                     | 1.43 | 1.41 | 1.32  | 1.27  | 1.18 | 1.17  | 1.12 | 1.06        | 1.06 | 1.06 | 1.15 | 1.18        | 1.20   |
| ปี 2550                     | 1.18 | 1.21 | 1.28  | 1.33  | 1.47 | 1.59  | 1.69 | 1.74        | 1.85 | 1.87 | 1.81 | 1.91        | 1.58   |
| ปี 2551                     | 2.06 | 2.22 | 2.33  | 2.33  | 2.18 | 1.98  | 1.97 | 1.78        | 1.62 | 1.46 | 1.41 | 1.38        | 1.89   |
| ปี 2552                     | 1.22 | 1.20 | 1.18  | 1.25  | 1.30 | 1.36  | 1.40 | 1.41        | 1.42 | 1.54 | 1.75 | 1.95        | 1.42   |
| ปี 2553                     | 1.97 | 1.96 | 2.29  | 2.60  | 2.71 | 2.96  | 3.35 | 3.38        | 3.11 | 2.98 | 3.12 | 3.10        | 2.79   |
| ปี 2554                     | 3.14 | 3.26 | 3.29  | 3.20  | 2.96 | 2.70  | 2.59 | 2.30        | 2.23 | 2.38 | 2.76 | 2.65        | 2.79   |
| ปี 2555                     | 2.38 | 2.30 | 2.30  | 2.32  | 2.36 | 2.53  | 2.41 | <b>2.40</b> |      |      |      |             | 2.38   |
| <b>2. จังหวัดกาฬสินธุ์</b>  |      |      |       |       |      |       |      |             |      |      |      |             |        |
| ปี 2547                     | 0.96 | 0.86 | 0.86  | 0.90  | 0.94 | 1.11  | 1.05 | 1.05        | 1.07 | 1.13 | 1.16 | 1.17        | 1.02   |
| ปี 2548                     | 1.27 | 1.40 | 1.56  | 1.63  | 1.67 | 1.64  | 1.47 | 1.23        | 1.23 | 1.25 | 1.28 | 1.28        | 1.41   |
| ปี 2549                     | 1.48 | 1.48 | 1.44  | 1.25  | 1.16 | 1.08  | 1.03 | 0.95        | 0.89 | 0.91 | 1.08 | 1.23        | 1.17   |
| ปี 2550                     | 1.22 | 1.24 | 1.27  | 1.31  | 1.38 | 1.48  | 1.73 | 1.78        | 1.77 | 1.77 | 1.78 | 1.88        | 1.55   |
| ปี 2551                     | 1.96 | 2.14 | 2.33  | 2.33  | 2.22 | 1.88  | 1.82 | 1.58        | 1.51 | 1.36 | 1.40 | 1.33        | 1.82   |
| ปี 2552                     | 1.29 | 1.25 | 1.28  | 1.21  | 1.21 | 1.21  | 1.29 | 1.21        | 1.32 | 1.43 | 1.59 | 2.03        | 1.36   |
| ปี 2553                     | 1.93 | 1.94 | 2.24  | 2.54  | 2.66 | 2.74  | 3.12 | 3.10        | 2.31 | 2.49 | 2.77 | 2.88        | 2.56   |
| ปี 2554                     | 2.97 | 3.16 | 3.17  | 2.98  | 2.30 | 2.05  | 2.11 | 2.00        | 1.88 | 1.86 | 2.46 | <b>2.57</b> | 2.46   |
| ปี 2555                     | 2.44 | 2.20 | 2.01  | 1.95  | 1.95 | 1.95  | 1.95 | <b>1.95</b> |      |      |      |             |        |
| <b>3. จังหวัดชลบุรี</b>     |      |      |       |       |      |       |      |             |      |      |      |             |        |
| ปี 2547                     | 0.92 | 0.83 | 0.86  | 0.99  | 1.05 | 1.12  | 1.14 | 1.20        | 1.23 | 1.18 | 1.20 | 1.30        | 1.09   |
| ปี 2548                     | 1.37 | 1.49 | 1.63  | 1.72  | 1.57 | 1.56  | 1.53 | 1.51        | 1.43 | 1.35 | 1.44 | 1.53        | 1.51   |
| ปี 2549                     | 1.46 | 1.37 | 1.34  | 1.26  | 1.19 | 1.19  | 1.16 | 1.06        | 1.04 | 1.05 | 1.24 | 1.26        | 1.22   |
| ปี 2550                     | 1.32 | 1.30 | 1.33  | 1.40  | 1.50 | 1.67  | 1.74 | 1.74        | 1.85 | 1.91 | 1.91 | 2.02        | 1.64   |
| ปี 2551                     | 2.20 | 2.10 | 2.28  | 2.43  | 2.35 | 2.09  | 1.93 | 1.88        | 1.44 | 1.37 | 1.34 | 1.25        | 1.89   |
| ปี 2552                     | 1.23 | 1.10 | 1.14  | 1.17  | 1.24 | 1.25  | 1.43 | 1.51        | 1.51 | 1.53 | 1.89 | 2.21        | 1.43   |
| ปี 2553                     | 2.21 | 2.04 | 2.48  | 2.70  | 2.81 | 2.82  | 3.24 | 3.10        | 2.23 | -    | 2.88 | 2.86        | 2.67   |
| ปี 2554                     | 3.12 | 3.33 | 3.19  | 3.28  | 2.31 | 2.30  | -    | -           | -    | -    | 2.45 | 2.50        | 2.81   |
| ปี 2555                     | 2.34 | 2.16 | 1.96  | 2.07  | 2.04 | 2.27  | 2.20 | <b>2.16</b> |      |      |      |             | 2.15   |
| <b>4. เฉลี่ย 3 จังหวัด</b>  |      |      |       |       |      |       |      |             |      |      |      |             |        |
| ปี 2547                     | 0.96 | 0.88 | 0.89  | 0.98  | 1.04 | 1.14  | 1.13 | 1.15        | 1.16 | 1.14 | 1.19 | 1.25        | 1.08   |
| ปี 2548                     | 1.38 | 1.47 | 1.59  | 1.67  | 1.64 | 1.63  | 1.55 | 1.43        | 1.39 | 1.35 | 1.39 | 1.44        | 1.49   |
| ปี 2549                     | 1.46 | 1.42 | 1.37  | 1.26  | 1.18 | 1.15  | 1.10 | 1.02        | 1.00 | 1.01 | 1.16 | 1.22        | 1.19   |
| ปี 2550                     | 1.24 | 1.25 | 1.29  | 1.35  | 1.45 | 1.58  | 1.72 | 1.75        | 1.82 | 1.85 | 1.83 | 1.94        | 1.59   |
| ปี 2551                     | 2.07 | 2.15 | 2.31  | 2.36  | 2.25 | 1.98  | 1.91 | 1.75        | 1.52 | 1.40 | 1.38 | 1.32        | 1.87   |
| ปี 2552                     | 2.07 | 2.15 | 2.31  | 2.36  | 2.25 | 1.98  | 1.37 | 1.34        | 1.41 | 1.50 | 1.38 | 2.06        | 1.85   |
| ปี 2553                     | 2.04 | 1.98 | 2.34  | 2.61  | 2.73 | 2.84  | 3.24 | 3.19        | 2.52 | 2.74 | 2.92 | 2.84        | 2.67   |
| ปี 2554                     | 3.08 | 3.25 | 3.22  | 3.15  | 2.52 | 2.35  | 2.35 | 2.15        | 2.06 | 2.12 | 2.56 | <b>2.57</b> | 2.61   |
| ปี 2555                     | 2.39 | 2.22 | 2.09  | 2.11  | 2.20 | 2.25  | 2.19 | <b>2.17</b> |      |      |      |             | 2.20   |

|                                                            | ต.ค.  | พ.ย.  | ธ.ค.  | ม.ค.  | ก.พ.  | มี.ค. | เม.ย. | พ.ค.  | มิ.ย. | ก.ค.  | ส.ค.  | ก.ย.  | เฉลี่ย |
|------------------------------------------------------------|-------|-------|-------|-------|-------|-------|-------|-------|-------|-------|-------|-------|--------|
| <b>1. ราคามันสดเกรดกรขายได้ : สำนักงานเศรษฐกิจการเกษตร</b> |       |       |       |       |       |       |       |       |       |       |       |       |        |
| 2546/47                                                    | 0.77  | 0.79  | 0.82  | 0.82  | 0.76  | 0.74  | 0.80  | 0.83  | 0.98  | 1.00  | 1.06  | 1.09  | 0.80   |
| 2547/48                                                    | 1.04  | 1.10  | 1.20  | 1.30  | 1.39  | 1.48  | 1.47  | 1.40  | 1.30  | 1.30  | 1.40  | 1.30  | 1.33   |
| 2548/49                                                    | 1.21  | 1.27  | 1.40  | 1.37  | 1.38  | 1.36  | 1.30  | 0.99  | 0.99  | 0.96  | 0.94  | 0.94  | 1.29   |
| 2549/50                                                    | 0.87  | 1.00  | 1.13  | 1.12  | 1.16  | 1.23  | 1.21  | 1.25  | 1.35  | 1.52  | 1.72  | 1.79  | 1.28   |
| 2550/51                                                    | 1.72  | 1.62  | 1.82  | 1.99  | 2.09  | 2.20  | 2.23  | 2.13  | 2.00  | 1.93  | 1.76  | 1.53  | 1.92   |
| 2551/52                                                    | 1.40  | 1.28  | 1.14  | 1.16  | 1.16  | 1.19  | 1.13  | 1.11  | 1.13  | 1.21  | 1.25  | 1.20  | 1.20   |
| 2552/53                                                    | 1.24  | 1.45  | 1.79  | 1.93  | 1.78  | 1.88  | 2.10  | 2.18  | 2.28  | 2.61  | 2.95  | 2.55  | 2.06   |
| 2553/54                                                    | 2.40  | 2.57  | 2.73  | 2.82  | 2.96  | 2.93  | 2.69  | 2.55  | 2.20  | 2.02  | 1.99  | 1.92  | 2.48   |
| 2554/55                                                    | 1.69  | 2.22  | 2.45  | 2.25  | 1.88  | 1.75  | 1.80  | 1.89  | 1.94  | 1.90  | 2.07  |       | 1.99   |
| <b>2. ราคามันสดเชื่อมแฉัง 25% จ.นครราชสีมา</b>             |       |       |       |       |       |       |       |       |       |       |       |       |        |
| 2547/48                                                    | 1.12  | 1.20  | 1.29  | 1.49  | 1.53  | 1.59  | 1.65  | 1.68  | 1.68  | 1.65  | 1.54  | 1.52  | 1.50   |
| 2548/49                                                    | 1.45  | 1.46  | 1.52  | 1.43  | 1.41  | 1.32  | 1.27  | 1.18  | 1.17  | 1.12  | 1.06  | 1.06  | 1.29   |
| 2549/50                                                    | 1.06  | 1.15  | 1.18  | 1.18  | 1.21  | 1.28  | 1.33  | 1.47  | 1.59  | 1.69  | 1.74  | 1.85  | 1.39   |
| 2550/51                                                    | 1.87  | 1.81  | 1.91  | 2.06  | 2.22  | 2.33  | 2.33  | 2.18  | 1.98  | 1.97  | 1.78  | 1.62  | 2.01   |
| 2551/52                                                    | 1.46  | 1.41  | 1.38  | 1.22  | 1.20  | 1.18  | 1.25  | 1.30  | 1.36  | 1.43  | 1.41  | 1.42  | 1.34   |
| 2552/53                                                    | 1.54  | 1.75  | 1.95  | 1.97  | 1.96  | 2.29  | 2.60  | 2.73  | 2.96  | 3.35  | 3.38  | 3.11  | 2.47   |
| 2553/54                                                    | 2.98  | 3.12  | 3.10  | 3.14  | 3.26  | 3.29  | 3.20  | 2.96  | 2.70  | 2.59  | 2.42  | 2.23  | 2.92   |
| 2554/55                                                    | 2.38  | 2.76  | 2.65  | 2.38  | 2.30  | 2.30  | 2.32  | 2.36  | 2.53  | 2.41  | 2.40  |       | 2.44   |
| <b>3. ราคาส่งออก เอฟ.โอ.บี.มันเส้น</b>                     |       |       |       |       |       |       |       |       |       |       |       |       |        |
| 2547/48                                                    | 3.29  | 3.29  | 3.40  | 3.76  | 4.00  | 4.36  | 4.46  | 4.51  | 4.73  | 4.83  | 4.76  | 4.73  | 4.18   |
| 2548/49                                                    | 4.56  | 4.35  | 4.21  | 4.02  | 4.04  | 3.75  | 3.86  | 3.95  | 4.35  | 4.37  | 4.25  | 4.25  | 4.16   |
| 2549/50                                                    | 4.22  | 3.94  | 4.20  | 3.96  | 3.97  | 3.96  | 3.93  | 4.28  | 4.39  | 4.63  | 4.94  | 5.24  | 4.31   |
| 2550/51                                                    | 5.56  | 5.26  | 5.48  | 5.54  | 5.68  | 5.76  | 5.92  | 5.93  | 5.91  | 6.12  | 6.26  | 5.49  | 5.74   |
| 2551/52                                                    | 5.16  | 4.88  | 4.44  | 3.92  | 4.30  | 4.47  | 4.43  | 4.38  | 4.37  | 4.42  | 4.71  | 4.81  | 4.52   |
| 2552/53                                                    | 4.97  | 5.45  | 5.63  | 5.65  | 5.65  | 5.92  | 6.17  | 6.42  | 6.54  | 6.60  | 6.73  | 6.73  | 6.04   |
| 2553/54                                                    | 6.63  | 6.21  | 7.24  | 7.83  | 8.08  | 8.43  | 8.18  | 8.09  | 7.98  | 7.71  | 7.42  | 7.55  | 7.61   |
| 2554/55                                                    | 7.80  | 7.96  | 7.89  | 7.64  | 7.36  | 6.81  | 6.96  | 7.38  | 7.32  | 7.04  | 7.01  |       | 7.38   |
| <b>4. ราคาส่งออก เอฟ.โอ.บี.แป้งมัน</b>                     |       |       |       |       |       |       |       |       |       |       |       |       |        |
| 2547/48                                                    | 7.93  | 7.83  | 7.88  | 8.88  | 9.42  | 10.44 | 11.21 | 11.10 | 11.40 | 11.21 | 9.64  | 9.51  | 9.70   |
| 2548/49                                                    | 9.47  | 9.19  | 9.30  | 8.97  | 9.01  | 8.32  | 8.49  | 8.32  | 8.39  | 8.23  | 7.77  | 7.73  | 8.60   |
| 2549/50                                                    | 7.89  | 8.45  | 8.55  | 8.94  | 8.97  | 8.36  | 9.00  | 10.13 | 10.74 | 10.97 | 11.13 | 11.35 | 9.54   |
| 2550/51                                                    | 11.99 | 11.58 | 11.98 | 12.12 | 12.66 | 13.39 | 13.59 | 13.07 | 12.63 | 12.24 | 11.25 | 10.54 | 12.25  |
| 2551/52                                                    | 9.80  | 9.65  | 9.26  | 8.71  | 8.25  | 8.61  | 9.05  | 9.25  | 9.11  | 9.45  | 9.48  | 9.51  | 9.18   |
| 2552/53                                                    | 9.79  | 10.90 | 12.56 | 13.18 | 13.18 | 13.60 | 14.68 | 15.33 | 15.88 | 18.93 | 19.12 | 15.98 | 14.43  |
| 2553/54                                                    | 15.93 | 16.23 | 16.68 | 16.68 | 16.68 | 16.93 | 16.15 | 15.50 | 14.66 | 13.71 | 13.17 | 12.60 | 15.41  |
| 2554/55                                                    | 13.27 | 13.77 | 13.93 | 13.49 | 13.48 | 12.89 | 13.08 | 13.55 | 13.58 | 13.61 | 13.57 |       | 13.47  |

ที่มา : สำนักงานเศรษฐกิจการเกษตร , กรมการค้าภายใน , สมาคมการค้ามันสำปะหลังไทย

ปริมาณการส่งออกมันสำปะหลัง

หน่วย : ตัน

|                                        | ต.ค.    | พ.ย.    | ธ.ค.    | ม.ค.    | ก.พ.    | มี.ค.   | เม.ย.   | พ.ค.    | มิ.ย.   | ก.ค.    | ส.ค.    | ก.ย.       | รวม       |
|----------------------------------------|---------|---------|---------|---------|---------|---------|---------|---------|---------|---------|---------|------------|-----------|
| <b>1. ปริมาณการส่งออกมันเส้น</b>       |         |         |         |         |         |         |         |         |         |         |         |            |           |
| 2547/48                                | 115,748 | 219,937 | 244,532 | 156,113 | 197,141 | 313,386 | 214,612 | 336,599 | 190,921 | 282,829 | 217,839 | 147,369    | 2,627,027 |
| 2548/49                                | 136,728 | 273,082 | 316,322 | 294,264 | 407,051 | 283,804 | 171,660 | 258,455 | 313,228 | 486,538 | 258,133 | 306,519    | 3,505,784 |
| 2549/50                                | 342,132 | 322,559 | 376,015 | 618,400 | 471,790 | 264,246 | 191,913 | 276,728 | 266,874 | 190,478 | 142,264 | 844,518.85 | 3,547,850 |
| 2550/51                                | 34,285  | 88,971  | 227,417 | 155,375 | 223,935 | 226,306 | 135,789 | 42,474  | 81,263  | 95,649  | 136,233 | 48,606     | 1,496,304 |
| 2551/52                                | 73,650  | 21,582  | 230,805 | 89,152  | 193,852 | 208,220 | 293,064 | 161,220 | 271,407 | 312,361 | 351,277 | 546,252    | 2,752,842 |
| 2552/53                                | 448,978 | 404,876 | 667,665 | 362,782 | 485,874 | 574,577 | 663,223 | 406,744 | 390,083 | 180,963 | 201,002 | 245,477    | 5,032,244 |
| 2553/54                                | 117,666 | 181,210 | 247,863 | 322,979 | 414,316 | 476,925 | 81,402  | 414,566 | 135,259 | 234,876 | 368,168 | 166,305    | 3,161,535 |
| 2554/55                                | 234,400 | 237,068 | 611,534 | 335,055 | 558,583 | 143,319 | 504,954 | 415,399 | 173,324 | 220,817 |         |            | 3,434,453 |
| <b>2. ปริมาณการส่งออกแป้งมันดิบ</b>    |         |         |         |         |         |         |         |         |         |         |         |            |           |
| 2547/48                                | 102,786 | 91,678  | 88,689  | 66,634  | 70,098  | 87,556  | 74,581  | 66,437  | 72,005  | 62,656  | 75,018  | 121,694    | 979,833   |
| 2548/49                                | 121,710 | 109,907 | 88,681  | 119,783 | 130,847 | 133,447 | 116,149 | 115,639 | 126,303 | 119,528 | 158,416 | 136,690    | 1,477,100 |
| 2549/50                                | 175,912 | 183,936 | 155,158 | 144,803 | 148,018 | 165,281 | 150,681 | 112,611 | 94,718  | 80,061  | 96,531  | 118,338    | 1,626,048 |
| 2550/51                                | 120,170 | 110,850 | 132,230 | 114,032 | 229,048 | 138,746 | 89,023  | 94,437  | 101,393 | 111,620 | 106,874 | 124,279    | 1,472,702 |
| 2551/52                                | 117,707 | 76,664  | 78,790  | 72,914  | 112,973 | 140,661 | 133,786 | 134,380 | 132,936 | 141,224 | 168,598 | 147,381    | 1,458,014 |
| 2552/53                                | 237,147 | 188,308 | 187,890 | 193,985 | 208,452 | 205,142 | 188,353 | 127,158 | 109,976 | 92,210  | 98,325  | 106,498    | 1,943,444 |
| 2553/54                                | 121,436 | 145,159 | 144,860 | 109,701 | 147,535 | 168,195 | 126,177 | 110,530 | 108,529 | 150,799 | 193,099 | 54,846     | 1,580,866 |
| 2554/55                                | 214,634 | 207,929 | 164,486 | 142,791 | 161,679 | 202,940 | 154,784 | 228,206 | 184,001 | 188,842 |         |            | 1,850,292 |
| <b>3. ปริมาณการส่งออกแป้งมันแปรรูป</b> |         |         |         |         |         |         |         |         |         |         |         |            |           |
| 2547/48                                | 60,540  | 53,245  | 59,571  | 51,801  | 42,143  | 53,474  | 60,525  | 63,277  | 46,155  | 46,330  | 42,275  | 47,732     | 627,068   |
| 2548/49                                | 45,758  | 50,978  | 46,046  | 45,621  | 48,813  | 65,884  | 45,164  | 61,049  | 43,391  | 49,570  | 47,470  | 52,430     | 602,174   |
| 2549/50                                | 56,268  | 66,497  | 59,760  | 33,981  | 33,802  | 40,365  | 34,101  | 48,120  | 45,854  | 34,932  | 39,654  | 33,623     | 526,957   |
| 2550/51                                | 46,829  | 42,352  | 35,327  | 33,760  | 39,408  | 44,639  | 39,620  | 44,460  | 36,823  | 50,566  | 41,555  | 53,204     | 508,543   |
| 2551/51                                | 44,049  | 42,859  | 34,754  | 35,369  | 37,431  | 53,960  | 59,438  | 54,006  | 54,073  | 52,096  | 54,155  | 51,439     | 573,628   |
| 2552/53                                | 53,193  | 58,728  | 54,383  | 56,995  | 49,170  | 63,526  | 53,228  | 41,891  | 54,182  | 50,229  | 48,915  | 46,389     | 630,829   |
| 2553/54                                | 45,231  | 65,454  | 55,714  | 57,492  | 65,885  | 72,507  | 66,302  | 58,816  | 67,032  | 56,148  | 60,676  | 189,382    | 860,639   |
| 2554/55                                | 54,837  | 62,785  | 51,937  | 52,327  | 51,678  | 68,121  | 56,928  | 69,115  | 63,746  | 69,699  |         |            | 601,173   |

ที่มา : กรมศุลกากร



### ยางพารา

|                                           | 2551   | 2552  | 2553   | 2554   | 2555 (F) |
|-------------------------------------------|--------|-------|--------|--------|----------|
| <b>1. ผลผลิตและความต้องการใช้</b>         |        |       |        |        |          |
| 1.1 สต็อกโลก (ล้านตัน)                    | 1.519  | 1.880 | 1.994  | 1.530  | na       |
| 1.2 ผลผลิตโลก (ล้านตัน)                   | 10.031 | 9.602 | 10.400 | 10.540 | 10.892   |
| 1.3 การใช้ของโลก (ล้านตัน)                | 10.154 | 9.547 | 10.780 | 10.586 | 10.721   |
| 1.4 ผลผลิตไทย (ล้านตัน)                   | 3.098  | 3.090 | 3.052  | 3.349  | 3.625    |
| 1.5 การใช้ภายในประเทศ (ล้านตัน)           | 0.398  | 0.399 | 0.459  | 0.487  | 0.500    |
| 1.6 ปริมาณส่งออก (ล้านตัน)                | 2.832  | 2.791 | 2.838  | 3.061  | 1.465*   |
| 1.7 สต็อกไทย (ล้านตัน)                    | 0.252  | 0.294 | 0.227  | 0.361  | na       |
| ที่มา : สศก. ,สถาบันวิจัยยาง              |        |       |        |        |          |
| หมายเหตุ (F) = พยากรณ์ , * = ม.ค.-มิ.ย.55 |        |       |        |        |          |
| <b>2. ต้นทุน (บาท/กก.)</b>                | 39.70  | 41.47 | 43.17  | 52.43  | 61.65    |

|                                                      | 2551  | 2552  | 2553   | 2554   | 2555  |       |         |
|------------------------------------------------------|-------|-------|--------|--------|-------|-------|---------|
|                                                      |       |       |        |        | ก.ค.  | ส.ค.  | △%      |
| <b>3. ราคา (บาท/กก.)</b>                             |       |       |        |        |       |       |         |
| 3.1 ยางแผ่นดิบชั้น 3 (เกษตรกรขายได้) <sup>1</sup>    | 76.55 | 56.36 | 102.70 | 127.96 | 86.30 | 76.69 | ↓ 11.14 |
| 3.2 ยางแผ่นดิบชั้น 3 (ตลาดหัดใหญ่) <sup>2</sup>      | 79.90 | 59.45 | 106.26 | 132.25 | 89.28 | 81.12 | ↓ 9.14  |
| 3.3 ยางแผ่นรมควันชั้น 3 (FOB. กรุงเทพฯ) <sup>3</sup> | 87.10 | 66.29 | 115.38 | 148.24 | 99.54 | 88.33 | ↓ 11.26 |
| 3.4 ยางแผ่นรมควันชั้น 3 (FOB. สิงคโปร์) <sup>3</sup> | 85.16 | 65.25 | 112.06 | 145.21 | 96.58 | 86.76 | ↓ 10.17 |

ที่มา : 1 = สศก. , 2 = สถาบันวิจัยยาง , 3 = สนง.กองทุนสงเคราะห์การทำสวนยาง

#### 4. สภาพปัญหาและการแก้ไขปัญหา

4.1 ในช่วงที่ผ่านมา (ปี 2535 - ปี 2544) ได้เกิดปัญหาราคายางพาราดกต่ำ กระทบวงเกษตรและสหกรณ์ โดยองค์การสวนยาง (อศย.) จึงได้แทรกแซงตลาดอย่างต่อเนื่อง โดยใช้เงินกู้จากธนาคารกรุงไทย รวมประมาณ 21,000 ล้านบาท เพื่อใช้หมุนเวียนรับซื้อยางและเกิดภาระขาดทุนในการดำเนินการ ประมาณ 15,000 ล้านบาท

4.2 จัดตั้งบริษัทร่วมทุนยาง 3 ประเทศ (ไทย อินโดนีเซีย และมาเลเซีย) โดยมีวัตถุประสงค์เพื่อรักษาเสถียรภาพราคายาง ซึ่งเป็นที่คาดว่าจะทำให้ราคายางเคลื่อนไหวอยู่ในเกณฑ์สูงอย่างยั่งยืน และประเทศผู้ผลิตมีอำนาจต่อรองและการจัดการด้านการตลาด ทั้งนี้ กรมได้มีมติ (28 เม.ย.46) เห็นชอบให้จัดสรรเงิน 100 ล้านเหรียญสหรัฐฯ หรือ 4,400 ล้านบาท ใช้ลงทุนในบริษัทร่วมทุนฯ

## 5. สถานการณ์ยางพารา ปี 2555

5.1 การผลิต การใช้ สำนักงานเศรษฐกิจการเกษตร (สศก.) คาดการณ์ผลผลิตยางพารา ปี 2555 (มิ.ย.55) ประมาณ 3.625 ล้านตัน เพิ่มขึ้นจากปี 2554 คิดเป็นร้อยละ 8.24 เนื่องจากเนื้อที่กรีดยางเพิ่มขึ้นและผลผลิตต่อไร่เพิ่มขึ้น จากต้นยางได้รับปริมาณน้ำฝนที่เอื้ออำนวยต่อการเจริญเติบโต รวมทั้งปริมาณน้ำยางที่คาดว่าจะออกมากขึ้นในภาคกลางและภาคตะวันออกเฉียงใต้เป็นเขตปลูกยางใหม่ สำหรับความต้องการใช้ในปี 2555 คาดว่าเพิ่มขึ้นจากปีที่ผ่านมา

5.2 ราคายางพารา เดือนสิงหาคม 2555 ราคายางแผ่นดิบชั้น 3 ที่เกษตรกรขายได้ (สศก.) ราคายางแผ่นดิบชั้น 3 ตลาดกลางหาดใหญ่ และราคาส่งออกยางแผ่นรมควัน ชั้น 3 F.O.B. กรุงเทพฯ เฉลี่ย กก.ละ 76.69, 81.12 และ 88.33 บาท ปรับลดลงจากเดือนที่ผ่านมา คิดเป็นร้อยละ 11.14, 9.14 และ 11.26 ตามลำดับ เนื่องจากการส่งออกชะลอตัว จากความต้องการของโลกปรับตัวลดลง ตามภาวะเศรษฐกิจที่ถดถอย แม้ว่าภาครัฐจะมีมาตรการแทรกแซงให้ อ.ส.ย. รับซื้อ แต่ราคายางยังปรับตัวลดลงต่อเนื่อง สำหรับราคายางแผ่นรมควันชั้น 3 F.O.B. สิงคโปร์ เฉลี่ย กก.ละ 86.76 บาท ปรับลดลงจากเดือนที่ผ่านมา ร้อยละ 10.17 ทั้งนี้ เทียบกับช่วงเดียวกันของ ปี 2554 ราคายางพาราทั้ง 4 ประเภทข้างต้นต่ำกว่าคิดเป็นร้อยละ 38.43, 36.50, 37.37 และ 37.65 ตามลำดับ

## 6. มาตรการสำคัญในการแก้ไขปัญหาราคายางพารา

### 6.1 การประชุมของ 3 ประเทศผู้ผลิตยางพารารายใหญ่

6.1.1 สมาคมความร่วมมือด้านยางระหว่างประเทศ (International Tripartite Rubber Cooperation : ITRC) ประกอบด้วย ไทย มาเลเซีย และอินโดนีเซีย มีมติ (29-30 ต.ค.51) (1) เร่งรัดการปลูกทดแทนต้นยางเก่าของ 3 ประเทศ ในปี 52 จำนวน 1.06 ล้านไร่ จะลดผลผลิตได้ 2.15 แสนตัน (2) ควบคุมพื้นที่ปลูกยางไม่ให้ยางล้นตลาด (3) การชะลอการกรีดยางและขายยาง (4) สมาคมผู้ค้ายางทั้ง 3 ประเทศจะไม่ลดราคาที่ยามีการตกลงไว้กับผู้ซื้อ

6.1.2 บริษัทร่วมทุนยางพาราระหว่างประเทศ (International Rubber Consortium Limited : IRCO) ซึ่งมีผู้ผลิตยางรายใหญ่ 3 ประเทศดังกล่าว ได้มีมติ (13 ธ.ค.51) ให้ลดปริมาณส่งออกยางในปี 52 รวม 700,000 ตัน

6.2 สมาคมประเทศผู้ผลิตยางธรรมชาติ (Association of Natural Rubber Producing Countries : ANRPC) ซึ่งมีสมาชิก ได้แก่ จีน อินเดีย อินโดนีเซีย มาเลเซีย ปาปัวนิวกินี สิงคโปร์ ศรีลังกา ไทย และเวียดนาม มีมติเห็นชอบในหลักการให้สมาชิก (1) ผลักดันให้เกษตรกรโค่นต้นยางเก่าอายุ 25 ปีขึ้นไป และปลูกทดแทน พื้นที่เป้าหมาย 1.06 ล้านไร่/ปี (ไทย 4 แสนไร่/ปี ซึ่งปี 52 จะลดผลผลิตได้กว่า 80,000 ตันจากที่ผลิตได้ปีละ 3.06 ล้านตัน) และ (2) ให้ลดจำนวนวันกรีดยาง จากเดิมที่กรีดยาง 3 วัน/สัปดาห์ เหลือ 2 วัน/สัปดาห์

### 6.3 มติคณะรัฐมนตรี

6.3.1 ค.ร.ม. มีมติเมื่อ 17 ก.พ.52 เห็นชอบให้จัดตั้งคณะกรรมการนโยบายยางธรรมชาติ เพื่อเป็นกลไกระดับชาติในการกำกับดูแลสินค้ายางพาราแบบครบวงจร และ 24 ก.พ.52 ค.ร.ม.มีมติรับทราบองค์ประกอบและอำนาจหน้าที่ของคณะกรรมการฯ ซึ่งมีนายกรัฐมนตรีหรือรองนายกฯ ที่นายฯ มอบหมายเป็นประธานกรรมการ และเลขาธิการสำนักงานเศรษฐกิจการเกษตร เป็นกรรมการและเลขานุการ

6.3.2 ค.ร.ม.มีมติเมื่อวันที่ 4 พ.ค.53 เห็นชอบร่างยุทธศาสตร์พัฒนายางพารา พ.ศ.2552-2556 โดยกระทรวงพาณิชย์มีส่วนร่วมในการดำเนินการตามแนวทางและมาตรการ ดังนี้

(1) กลยุทธ์ที่ 2 พัฒนาระบบตลาดยางในประเทศและต่างประเทศ

- แนวทางที่ 1. การพัฒนาระบบตลาดยางในประเทศ

- แนวทางที่ 2. สนับสนุนการตลาดต่างประเทศและขยายตลาดส่งออกยางและ

ผลิตภัณฑ์ยาง

(2) กลยุทธ์ที่ 3 พัฒนาด้านอุตสาหกรรมแปรรูปยาง ผลิตภัณฑ์ยางและไม้ยางพารา

- แนวทาง สนับสนุนการใช้ยางพารา ผลิตภัณฑ์ยางและไม้ยาง

(3) กลยุทธ์ที่ 4 ปรับปรุงระบบบริหารจัดการภาครัฐ

- แนวทางที่ 1 ปรับปรุงกฎหมายและกฎระเบียบที่เป็นข้อจำกัดในการสนับสนุน

อุตสาหกรรมยางในประเทศ

- แนวทางที่ 2 ออกกฎระเบียบเพื่อสนับสนุนการใช้ผลิตภัณฑ์ยางในประเทศ

6.3.3 ค.ร.ม. มีมติเมื่อวันที่ 3 ส.ค.2553 อนุมัติปรับเพิ่มอัตรากำไรจัดเก็บเงินสงเคราะห์ ตาม พ.ร.บ.กองทุนสงเคราะห์การทำสวนยาง ตามที่กระทรวงเกษตรและสหกรณ์เสนอ ดังนี้

(1) ราคาขางไม่เกินกิโลกรัมละ 40 บาท เก็บเงินสงเคราะห์ในอัตรากิโลกรัมละ 90 สตางค์

(2) ราคาขางเกินกิโลกรัมละ 40 บาท แต่ไม่เกินกิโลกรัมละ 60 บาท เก็บเงินสงเคราะห์ในอัตรากิโลกรัมละ 1.40 บาท

(3) ราคาขางเกินกิโลกรัมละ 60 บาท แต่ไม่เกินกิโลกรัมละ 80 บาท เก็บเงินสงเคราะห์ในอัตรากิโลกรัมละ 2 บาท

(4) ราคาขางเกินกิโลกรัมละ 80 บาท แต่ไม่เกินกิโลกรัมละ 100 บาท เก็บเงินสงเคราะห์ในอัตรากิโลกรัมละ 3 บาท

(5) ราคาขางเกินกิโลกรัมละ 100 บาท เก็บเงินสงเคราะห์ในอัตรากิโลกรัมละ 5 บาท

6.3.4 มติ ครม. เมื่อวันที่ 24 ม.ค.2555 (1) เห็นชอบและอนุมัติตามที่รองนายกรัฐมนตรี (นายกิตติรัตน์ ณ ระนอง) ประธานกรรมการนโยบายยางธรรมชาติเสนอ เพื่อแก้ไขปัญหาราคายางตกต่ำ โดยดำเนินงานโครงการพัฒนาศักยภาพสถาบันเกษตรกรเพื่อรักษาเสถียรภาพราคายาง วงเงิน 15,000 ล้านบาท (จัดสรรให้สถาบันเกษตรกร 5,000 ล้านบาท เพื่อรับซื้อน้ำยางสด ยางแผ่นดิบ หรือยางก้อนถ้วยมาแปรรูปหรือส่งขายให้ อ.ส.ย. และจัดสรรให้ อ.ส.ย. 10,000 ล้านบาท เพื่อแปรรูปยางที่รับซื้อจากสถาบันเกษตรกรนำมาแปรรูปเก็บเข้าสต็อก และนำออกจำหน่ายในช่วงเวลาที่เหมาะสม) และ (2) แนวทาง การแก้ไขปัญหาระยะสั้นสำหรับยางแผ่นรมควันของสถาบันเกษตรกรที่ยังไม่สามารถขายได้ วงเงิน 1,039.687 ล้านบาท

6.3.5 มติ ครม. เมื่อวันที่ 17 ก.ค.2555 (1) อนุมัติให้สำนักงบประมาณตั้งงบประมาณชุดเซชผลการขาดทุนการดำเนินงานโครงการพัฒนาศักยภาพสถาบันเกษตรกรเพื่อรักษาเสถียรภาพราคายาง (2) ให้คณะกรรมการนโยบายยางธรรมชาติกำหนดกลไกและมาตรการในการดำเนินงาน รวมทั้งกำกับติดตามการดำเนินงานโครงการพัฒนาศักยภาพสถาบันเกษตรกรเพื่อรักษาเสถียรภาพราคายางให้มีประสิทธิภาพและเป็นภาวะ

งบประมาณที่ต้องชดเชยผลการขาดทุนให้น้อยที่สุด โดยให้พิจารณาถึงช่วงเวลาการเก็บเกี่ยวและระบายสต็อกยางให้เหมาะสม มิให้เกิดปัญหายางเสื่อมสภาพด้วย และ (3) ให้คณะกรรมการนโยบายยางธรรมชาติ ดำเนินการให้เป็นไปตามมติ ครม. เมื่อวันที่ 29 มี.ค.55 เกี่ยวกับการเร่งระบายผลิตผลและการปิดบัญชีโครงการด้วย

6.3.6 มติ ครม. เมื่อวันที่ 28 ส.ค.2555 อนุมัติให้องค์การสวนยางกู้เงินจาก ธ.ก.ส. จากวงเงิน 5,000 ล้านบาท ในส่วนของสถาบันเกษตรกร จำนวน 2,000 ล้านบาท ในอัตราดอกเบี้ยร้อยละ 0 เพื่อดำเนินการตามโครงการพัฒนาศักยภาพสถาบันเกษตรกรเพื่อรักษาเสถียรภาพราคายางต่อไป และมอบหมายให้นายกิตติรัตน์ ณ ระนอง รองนายกรัฐมนตรีและรัฐมนตรีว่าการกระทรวงการคลัง ในฐานะประธานคณะกรรมการนโยบายยางธรรมชาติ ไปหารือร่วมกับหน่วยงานที่เกี่ยวข้องในการจัดทำรายละเอียดยุทธศาสตร์ทั้งในด้านของการจัดระบบ สต็อก ปริมาณการรับซื้อและราคาที่เหมาะสมแล้วนำเสนอที่ประชุม ครม. อีกครั้ง

#### 6.4 การดำเนินการของกระทรวงพาณิชย์ ได้ดำเนินการในส่วนที่เกี่ยวข้อง ดังนี้

6.4.1 สนับสนุนให้สินค้ายางพาราเข้าไปซื้อขายในตลาดสินค้าเกษตรล่วงหน้าแห่งประเทศไทย (AFET) มากยิ่งขึ้น ซึ่งปัจจุบันราคาซื้อขายล่วงหน้ายางแผ่นรมควันชั้น 3 ในตลาด AFET ได้ใช้อ้างอิงในตลาดซื้อขายล่วงหน้า TOCOM ของประเทศญี่ปุ่นด้วยแล้ว

6.4.2 กำหนดให้สินค้ายางพารา (น้ำยางสด ยางแผ่นดิบ และเศษยาง) ต้องแสดงราคารับซื้อ

6.4.3 ตรวจสอบเครื่องชั่งน้ำหนักการซื้อขายยางพารา

6.4.4 ขอความร่วมมือผู้ประกอบการค้าปุ๋ยเคมีรายใหญ่ปรับลดราคาปุ๋ยเคมีให้สอดคล้องกับต้นทุน

#### 7. แนวโน้มสถานการณ์

คาดว่าราคายางยังเคลื่อนไหวอยู่รอบแคบๆ จากภาวะเศรษฐกิจโลกที่ชะลอตัว ส่งผลให้ความต้องการยางลดลง แต่ราคาน้ำมันที่มีแนวโน้มปรับตัวสูงขึ้น จะเป็นปัจจัยบวกหนุนราคายางได้ระดับหนึ่ง

| ปี                                                                     | มค.    | กพ.      | มีค.   | เมย.   | พค.    | มิย.   | กค.    | สค.    | กย.    | ตค.                                    | พย.    | ธค.    | เฉลี่ย |
|------------------------------------------------------------------------|--------|----------|--------|--------|--------|--------|--------|--------|--------|----------------------------------------|--------|--------|--------|
| <b>1. ราคายางแผ่นดิบชั้น 3 ที่เกษตรกรขายได้</b>                        |        |          |        |        |        |        |        |        |        | ที่มา : สำนักงานเศรษฐกิจการเกษตร       |        |        |        |
| 2551                                                                   | 77.36  | 80.99    | 79.30  | 80.84  | 85.16  | 96.05  | 99.68  | 90.05  | 89.74  | 54.51                                  | 50.81  | 34.09  | 76.55  |
| 2552                                                                   | 41.93  | 44.64    | 44.18  | 48.03  | 51.30  | 50.65  | 50.28  | 60.08  | 63.72  | 67.41                                  | 73.05  | 81.02  | 56.36  |
| 2553                                                                   | 89.21  | 92.68    | 99.96  | 107.27 | 101.31 | 105.22 | 99.71  | 96.84  | 99.37  | 102.05                                 | 112.66 | 126.11 | 102.70 |
| 2554                                                                   | 148.61 | 170.75   | 135.55 | 153.60 | 139.34 | 134.98 | 124.10 | 124.56 | 123.36 | 107.66                                 | 85.91  | 87.07  | 127.96 |
| 2555                                                                   | 94.43  | 107.45   | 105.81 | 105.34 | 100.61 | 88.29  | 86.30  | 76.69  |        |                                        |        |        | 95.62  |
| <b>2. ราคายางแผ่นดิบชั้น 3 ตลาดหาดใหญ่</b>                             |        |          |        |        |        |        |        |        |        | ที่มา : สถาบันวิจัยยาง                 |        |        |        |
| 2551                                                                   | 80.15  | 83.61    | 81.83  | 83.83  | 92.30  | 100.56 | 100.98 | 92.40  | 91.93  | 61.20                                  | 53.29  | 36.75  | 79.90  |
| 2552                                                                   | 46.32  | 46.37    | 46.47  | 51.63  | 54.46  | 52.13  | 54.07  | 63.44  | 66.82  | 71.31                                  | 76.80  | 83.61  | 59.45  |
| 2553                                                                   | 92.78  | 95.97    | 101.41 | 112.29 | 105.64 | 109.80 | 100.03 | 99.07  | 102.67 | 106.34                                 | 118.19 | 130.96 | 106.26 |
| 2554                                                                   | 154.60 | 174.44   | 144.75 | 158.21 | 143.46 | 137.52 | 127.62 | 127.75 | 126.08 | 111.99                                 | 90.87  | 89.70  | 132.25 |
| 2555                                                                   | 100.52 | 111.02   | 108.81 | 107.69 | 104.82 | 91.54  | 89.28  | 81.12  |        |                                        |        |        | 99.35  |
| <b>3. ราคายางแผ่นรมควันชั้น 3 ตลาดหาดใหญ่</b>                          |        |          |        |        |        |        |        |        |        | ที่มา : สถาบันวิจัยยาง                 |        |        |        |
| 2551                                                                   | 82.99  | 86.16    | 84.09  | 86.62  | 95.30  | 103.34 | 103.94 | 95.23  | 94.46  | 64.29                                  | 56.04  | 38.83  | 82.61  |
| 2552                                                                   | 48.50  | 48.63    | 49.05  | 53.56  | 56.85  | 54.35  | 56.68  | 65.93  | 69.44  | 74.07                                  | 79.96  | 87.03  | 62.00  |
| 2553                                                                   | 96.31  | 99.59    | 105.78 | 117.93 | 112.23 | 116.17 | 102.80 | 103.37 | 106.26 | 110.07                                 | 123.05 | 136.13 | 110.81 |
| 2554                                                                   | 160.86 | 180.53   | 152.75 | 164.71 | 149.36 | 141.69 | 129.73 | 131.37 | 130.33 | 115.40                                 | 93.69  | 93.77  | 137.02 |
| 2555                                                                   | 105.28 | 114.87   | 112.31 | 111.63 | 108.69 | 95.50  | 92.15  | 82.07  |        |                                        |        |        | 102.81 |
| <b>4. ราคาส่งออกยางแผ่นรมควันชั้น 3 (เอฟ.โอ.บี) ท่าเรือกรุงเทพฯ</b>    |        |          |        |        |        |        |        |        |        | ที่มา : สنج.กองทุนสงเคราะห์การทำสวนยาง |        |        |        |
| 2551                                                                   | 87.18  | 90.47    | 88.54  | 89.35  | 97.65  | 107.36 | 107.76 | 100.24 | 99.96  | 70.27                                  | 61.59  | 44.79  | 87.10  |
| 2552                                                                   | 53.27  | 52.81    | 52.25  | 57.23  | 60.43  | 58.57  | 60.08  | 69.85  | 73.77  | 78.57                                  | 84.93  | 93.75  | 66.29  |
| 2553                                                                   | 102.44 | 103.43   | 108.37 | 124.46 | 117.64 | 117.88 | 107.99 | 105.35 | 108.39 | 115.94                                 | 130.21 | 142.48 | 115.38 |
| 2554                                                                   | 168.66 | 190.27   | 167.59 | 176.63 | 156.17 | 153.44 | 144.43 | 141.03 | 139.74 | 127.18                                 | 107.32 | 106.37 | 148.24 |
| 2555                                                                   | 115.11 | 125.38   | 122.65 | 119.64 | 117.29 | 107.33 | 99.54  | 88.33  |        |                                        |        |        | 111.91 |
| <b>5. ราคายางแผ่นรมควันชั้น 3 ตลาดสิงคโปร์ (เอฟ.โอ.บี)</b>             |        |          |        |        |        |        |        |        |        | ที่มา : สنج.กองทุนสงเคราะห์การทำสวนยาง |        |        |        |
| 2551                                                                   | 87.06  | 90.37    | 87.17  | 88.45  | 96.81  | 105.05 | 105.46 | 97.63  | 95.68  | 66.52                                  | 57.96  | 43.81  | 85.16  |
| 2552                                                                   | 52.49  | 51.71    | 50.89  | 56.30  | 58.01  | 56.63  | 59.67  | 69.21  | 72.76  | 77.82                                  | 84.62  | 92.88  | 65.25  |
| 2553                                                                   | 101.37 | 102.73   | 106.43 | 120.76 | 107.97 | 107.75 | 100.46 | 103.54 | 107.51 | 116.60                                 | 127.85 | 141.80 | 112.06 |
| 2554                                                                   | 167.47 | 187.48   | 163.01 | 171.28 | 152.81 | 148.10 | 141.77 | 139.14 | 136.80 | 124.83                                 | 103.87 | 105.97 | 145.21 |
| 2555                                                                   | 115.18 | 123.40   | 120.52 | 118.07 | 115.19 | 100.79 | 96.58  | 86.76  |        |                                        |        |        | 109.56 |
| <b>6. ราคายางแผ่นรมควันชั้น 3 ตลาดโตเกียว (ซี แอนด์ เอฟ)</b>           |        |          |        |        |        |        |        |        |        | ที่มา : สنج.กองทุนสงเคราะห์การทำสวนยาง |        |        |        |
| 2551                                                                   | 86.73  | 89.08    | 87.22  | 87.21  | 96.79  | 103.41 | 104.46 | 98.33  | 99.14  | 65.50                                  | 55.65  | 44.52  | 84.84  |
| 2552                                                                   | 53.65  | 50.58    | 50.33  | 55.86  | 56.41  | 55.03  | 59.02  | 68.09  | 71.39  | 79.91                                  | 85.92  | 93.49  | 64.97  |
| 2553                                                                   | 101.23 | 101.10   | 105.81 | 120.15 | 108.06 | 114.53 | 105.86 | 105.86 | 106.44 | 116.45                                 | 128.22 | 139.26 | 112.75 |
| 2554                                                                   | 166.72 | 188.23   | 158.97 | 162.69 | 149.53 | 149.47 | 142.92 | 138.95 | 133.42 | 120.24                                 | 104.57 | 104.91 | 143.39 |
| 2555                                                                   | 114.99 | 121.45   | 118.25 | 114.21 | 106.55 | 97.22  | 93.69  | 84.98  |        |                                        |        |        | 106.42 |
| <b>7. ราคายางแผ่นรมควันชั้น 3 ตลาดสินค้าเกษตรล่วงหน้าแห่งประเทศไทย</b> |        |          |        |        |        |        |        |        |        | ที่มา : AFET                           |        |        |        |
| 2551                                                                   | 85.73  | 91.02    | 88.25  | 89.50  | 97.51  | 105.50 | 105.61 | 96.08  | 95.46  | 68.06                                  | 59.37  | 50.58  | 86.06  |
| 2552                                                                   | 53.31  | 8 ม.ค.53 | 50.99  | 57.06  | 59.61  | 57.22  | 59.33  | 68.52  | 72.41  | 77.02                                  | 84.29  | 93.75  | 66.68  |
| 2553                                                                   | 102.98 | 103.25   | 106.19 | 113.71 | 99.29  | 100.82 | 97.09  | 103.14 | 106.69 | 116.84                                 | 128.53 | 141.90 | 110.04 |
| 2554                                                                   | 167.57 | 188.37   | 159.51 | 162.82 | 148.51 | 147.36 | 143.02 | 140.26 | 137.96 | 125.30                                 | 106.26 | 108.99 | 144.66 |
| 2555                                                                   | 119.83 | 128.50   | 122.89 | 118.99 | 112.45 | 100.12 | 97.98  | 88.25  |        |                                        |        |        | 111.13 |
| <b>8. ราคาน้ำยางสด ที่เกษตรกรขายได้ (ท้องถิ่น)</b>                     |        |          |        |        |        |        |        |        |        | ที่มา : สنج.กองทุนสงเคราะห์การทำสวนยาง |        |        |        |
| 2551                                                                   | 77.05  | 82.14    | 77.98  | 77.50  | 86.81  | 97.16  | 98.23  | 84.47  | 84.98  | 52.90                                  | 52.24  | 32.56  | 75.34  |
| 2552                                                                   | 41.01  | 47.21    | 52.70  | 52.70  | 52.18  | 48.08  | 49.94  | 58.79  | 60.28  | 63.12                                  | 69.47  | 77.53  | 56.08  |
| 2553                                                                   | 87.93  | 93.80    | 100.50 | 107.47 | 96.88  | 101.54 | 97.66  | 96.57  | 98.09  | 101.69                                 | 116.47 | 125.88 | 102.04 |
| 2554                                                                   | 134.40 | 155.09   | 129.72 | 147.35 | 135.18 | 131.41 | 124.71 | 120.41 | 116.07 | 105.93                                 | 84.69  | 86.10  | 122.59 |
| 2555                                                                   | 92.10  | 107.36   | 110.64 | 104.62 | 99.15  | 83.83  | 86.36  | 77.45  |        |                                        |        |        | 95.19  |
| <b>9. ราคาส่งออก F.O.B. น้ำยางชั้น ตลาดกรุงเทพฯ</b>                    |        |          |        |        |        |        |        |        |        | ที่มา : สنج.กองทุนสงเคราะห์การทำสวนยาง |        |        |        |
| 2551                                                                   | 57.88  | 61.34    | 58.52  | 58.05  | 62.84  | 70.95  | 72.78  | 63.13  | 63.30  | 47.38                                  | 46.18  | 34.47  | 58.07  |
| 2552                                                                   | 39.69  | 40.76    | 43.78  | 44.37  | 43.37  | 40.89  | 39.76  | 45.55  | 47.05  | 48.99                                  | 53.26  | 58.71  | 45.52  |
| 2553                                                                   | 68.03  | 69.76    | 73.31  | 77.98  | 73.91  | 73.68  | 70.89  | 69.99  | 70.77  | 74.26                                  | 84.27  | 92.55  | 74.95  |
| 2554                                                                   | 99.87  | 110.00   | 103.58 | 109.46 | 103.18 | 99.43  | 93.50  | 91.02  | 89.55  | 84.56                                  | 71.21  | 69.82  | 93.77  |
| 2555                                                                   | 71.78  | 80.26    | 80.11  | 78.39  | 74.26  | 70.08  | 66.94  | 60.39  |        |                                        |        |        | 72.78  |
| <b>10. ราคาส่งออก F.O.B. ยางแท่ง ตลาดกรุงเทพฯ</b>                      |        |          |        |        |        |        |        |        |        | ที่มา : สنج.กองทุนสงเคราะห์การทำสวนยาง |        |        |        |
| 2551                                                                   | 84.94  | 87.97    | 85.00  | 85.76  | 93.94  | 104.67 | 107.14 | 99.78  | 98.76  | 70.02                                  | 60.73  | 43.05  | 85.15  |
| 2552                                                                   | 50.55  | 49.22    | 49.48  | 55.16  | 57.09  | 55.33  | 57.24  | 65.53  | 71.32  | 76.37                                  | 83.06  | 92.56  | 63.58  |
| 2553                                                                   | 101.38 | 102.69   | 107.19 | 114.07 | 98.51  | 97.97  | 96.40  | 99.97  | 103.77 | 114.31                                 | 128.16 | 141.00 | 108.79 |
| 2554                                                                   | 163.76 | 175.56   | 152.82 | 164.76 | 144.29 | 141.95 | 139.50 | 138.88 | 138.92 | 126.77                                 | 106.92 | 104.94 | 141.59 |
| 2555                                                                   | 111.81 | 118.12   | 116.74 | 115.39 | 109.66 | 96.61  | 93.07  | 83.59  |        |                                        |        |        | 105.62 |



## สถิติราคาขายส่ง ขายปลีก สินค้าไก่เนื้อ

ปี 2550 - 2555

หน่วย : บาท/กก.

| ปี                                     | ม.ค.  | ก.พ.  | มี.ค. | เม.ย. | พ.ค.  | มิ.ย. | ก.ค.  | ส.ค.  | ก.ย.  | ต.ค.  | พ.ย.  | ธ.ค.  | เฉลี่ย |
|----------------------------------------|-------|-------|-------|-------|-------|-------|-------|-------|-------|-------|-------|-------|--------|
| ราคาขายส่งลูกไก่เนื้อทั่วไป (บาท/ตัว)  |       |       |       |       |       |       |       |       |       |       |       |       |        |
| 2550                                   | 7.62  | 5.50  | 7.19  | 8.24  | 9.40  | 11.19 | 13.50 | 14.00 | 14.00 | 14.00 | 14.00 | 14.00 | 11.05  |
| 2551                                   | 12.95 | 12.50 | 15.05 | 16.00 | 15.05 | 8.57  | 11.00 | 15.90 | 13.36 | 7.14  | 8.50  | 7.70  | 11.98  |
| 2552                                   | 6.30  | 8.47  | 4.00  | 5.07  | 13.33 | 14.00 | 14.00 | 14.00 | 14.73 | 16.00 | 16.00 | 16.00 | 11.83  |
| 2553                                   | 17.50 | 18.00 | 18.00 | 18.00 | 19.56 | 19.09 | 16.40 | 12.60 | 13.64 | 14.00 | 14.00 | 15.10 | 16.32  |
| 2554                                   | 17.00 | 17.89 | 20.00 | 20.88 | 22.00 | 20.36 | 16.84 | 15.36 | 16.00 | 14.48 | 14.00 | 14.00 | 17.40  |
| 2555                                   | 14.00 | 12.33 | 5.57  | 5.88  | 10.86 | 12.00 | 12.00 | 12.00 |       |       |       |       |        |
| ราคาขายส่งไก่มีชีวิตหน้าโรงฆ่า กทม.    |       |       |       |       |       |       |       |       |       |       |       |       |        |
| 2550                                   | 25.57 | 26.70 | 31.50 | 31.50 | 31.50 | 33.21 | 36.25 | 36.74 | 36.55 | 33.45 | 37.41 | 37.50 | 33.16  |
| 2551                                   | 35.93 | 36.55 | 39.93 | 42.33 | 41.66 | 36.93 | 38.83 | 44.45 | 39.09 | 29.91 | 35.40 | 33.00 | 37.83  |
| 2552                                   | 35.05 | 34.79 | 31.00 | 32.63 | 38.64 | 38.50 | 38.50 | 38.55 | 40.68 | 40.62 | 38.14 | 40.50 | 37.30  |
| 2553                                   | 44.30 | 45.10 | 42.05 | 38.59 | 46.72 | 41.77 | 34.85 | 36.50 | 37.14 | 34.65 | 36.59 | 43.05 | 40.11  |
| 2554                                   | 45.10 | 47.66 | 47.59 | 52.71 | 55.33 | 50.18 | 41.13 | 40.68 | 41.36 | 39.50 | 39.50 | 39.50 | 45.02  |
| 2555                                   | 39.26 | 35.38 | 26.29 | 31.47 | 39.50 | 39.10 | 35.50 | 35.00 |       |       |       |       | 35.19  |
| ราคาขายปลีกไก่สดทั้งตัว (รวมเครื่องใน) |       |       |       |       |       |       |       |       |       |       |       |       |        |
| 2550                                   | 47.83 | 48.30 | 51.00 | 51.00 | 52.50 | 54.50 | 55.20 | 55.86 | 56.55 | 54.77 | 55.50 | 55.50 | 53.21  |
| 2551                                   | 55.50 | 55.58 | 57.67 | 61.81 | 63.50 | 58.95 | 59.10 | 64.83 | 62.36 | 59.00 | 59.00 | 56.00 | 59.44  |
| 2552                                   | 56.60 | 56.74 | 55.00 | 55.57 | 59.78 | 61.00 | 61.00 | 61.00 | 63.02 | 62.31 | 61.00 | 61.00 | 59.50  |
| 2553                                   | 64.38 | 65.65 | 65.50 | 64.57 | 66.61 | 65.27 | 61.00 | 61.38 | 61.00 | 61.00 | 62.16 | 65.00 | 63.63  |
| 2554                                   | 65.95 | 69.00 | 69.00 | 71.94 | 73.33 | 71.36 | 66.34 | 65.50 | 65.50 | 65.50 | 65.50 | 65.50 | 67.87  |
| 2555                                   | 65.20 | 62.26 | 53.88 | 57.68 | 63.50 | 63.30 | 61.39 | 59.00 |       |       |       |       | 60.78  |

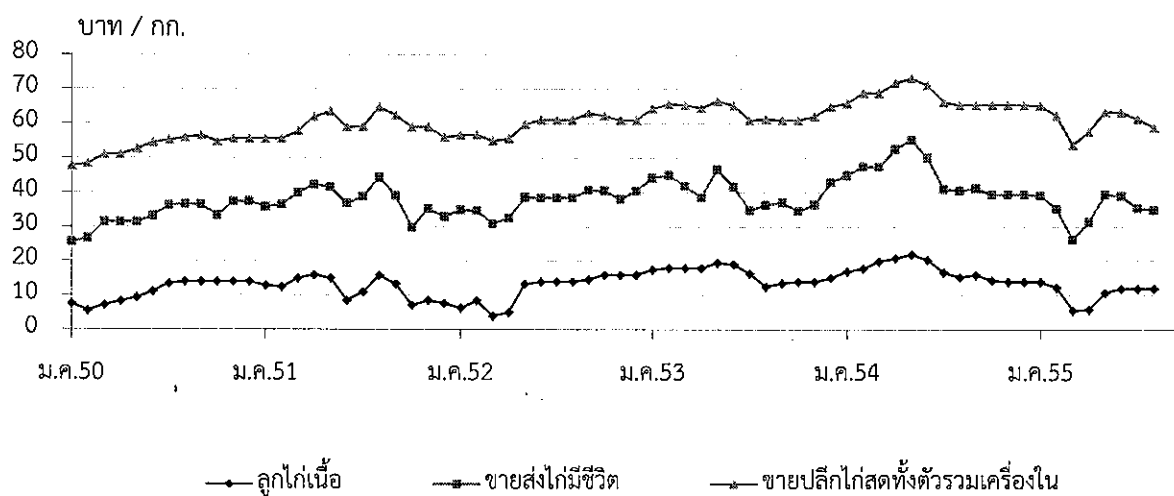

## กุ้งขาวแวนนาไม

| ๑. ผลผลิตและความต้องการใช้                               | ปี ๒๕๕๑   | ปี ๒๕๕๒   | ปี ๒๕๕๓   | ปี ๒๕๕๔   | ปี ๒๕๕๕                |
|----------------------------------------------------------|-----------|-----------|-----------|-----------|------------------------|
| ผลผลิตโลก (ตัน) ที่มา : สมาคมกุ้งไทย                     | ๒,๐๘๔,๐๐๐ | ๒,๑๙๒,๐๐๐ | ๒,๒๐๐,๐๐๐ | ๒,๓๓๕,๐๐๐ | ๒,๔๐๐,๐๐๐*             |
| ผลผลิตไทย (ตัน) ที่มา : กรมประมง                         | ๔๖๖,๓๒๙   | ๕๖๖,๙๗๐   | ๕๕๓,๙๐๙   | ๕๐๒,๑๘๘   | ๔๕๐,๐๐๐*               |
| - กุ้งขาวแวนนาไม                                         | ๔๖๔,๔๒๐   | ๕๖๕,๙๒๐   | ๕๕๑,๕๑๖   | ๕๐๐,๗๒๖   | ๔๔๙,๑๐๐                |
| - กุ้งกุลาดำ                                             | ๑,๙๐๙     | ๑,๐๕๐     | ๒,๓๙๓     | ๑,๔๖๒     | ๙๐๐                    |
| ความต้องการใช้ภายใน (ตัน)                                | ๔๕,๐๐๐    | ๕๕,๐๐๐    | ๕๕,๐๐๐    | ๕๕,๐๐๐    | ๕๕,๐๐๐                 |
| การนำเข้า ปริมาณ (ตัน)                                   | ๑๙,๕๗๕    | ๑๙,๓๙๒    | ๒๑,๙๘๘    | ๓๐,๕๐๔    | (ม.ค.-ก.ค.)<br>๙,๖๖๗   |
| มูลค่า (ล้านบาท)                                         | ๓,๐๙๕     | ๑,๖๔๐     | ๑,๖๒๘     | ๑,๕๖๑     | ๑,๒๕๖                  |
| การส่งออก ปริมาณ (ตัน)                                   | ๓๕๘,๖๑๙   | ๓๙๘,๖๕๘   | ๔๒๗,๗๒๓   | ๓๙๓,๐๙๙   | (ม.ค.-ก.ค.)<br>๑๙๒,๓๗๐ |
| มูลค่า (ล้านบาท)                                         | ๘๔,๑๔๙    | ๙๓,๓๗๒    | ๑๐๑,๐๖๙   | ๑๑๐,๓๑๐   | ๕๕,๓๐๙                 |
| ที่มา : กรมศุลกากร                                       |           |           |           |           |                        |
| ปริมาณการ                                                |           |           |           |           |                        |
| ๒. ราคากุ้ง ณ ตลาดกลางสัตว์น้ำ จ.สมุทรสาคร (ตลาดทะเลไทย) |           |           |           |           |                        |
| กุ้งขาวแวนนาไมขนาด ๖๐ตัว/กก.                             | ๑๑๒       | ๑๑๓       | ๑๒๒       | ๑๔๒       | ๑๔๔                    |
|                                                          |           |           |           |           | (ส.ค.๕๕)<br>๙๕,๐๑๙     |
| ๓. ปริมาณกุ้งออกสู่ตลาด ม.ค.-เม.ย.(ตัน)                  | ๑๐๐,๗๕๕   | ๑๓๐,๒๓๑   | ๑๔๐,๘๖๗   | ๑๒๒,๕๓๖   | ๙๕,๐๑๙                 |
| ๔. ต้นทุนการผลิต (ที่มา : กรมประมง)                      |           |           |           |           |                        |
| กุ้งขาวแวนนาไม ขนาด ๖๐ ตัว/กก.                           | ๑๑๘       | ๑๐๙       | ๑๐๙       | ๑๑๔       | ๑๑๗                    |

### ๕. สถานการณ์ปัจจุบัน

๕.๑ กรมประมงปรับลดประมาณการผลผลิตปี ๒๕๕๕ จากช่วงต้นปี เหลือ ๔๕๐,๐๐๐ ตัน มีสาเหตุจากปัญหาโรคกุ้งตกต่ำรุนแรงในช่วงเดือนมีนาคม ๒๕๕๕ ส่งผลให้ผู้เลี้ยงขาดทุน และบางส่วนชะลอการลงลูกกุ้ง จึงคาดว่าในช่วงไตรมาสที่ ๓ ผลผลิตกุ้งจะลดลง และมีแนวโน้มผลผลิตกุ้งขนาดเล็ก (๗๐-๑๐๐ ตัว/กก.) มากขึ้น ปัจจุบันอยู่ในช่วงผลผลิตออกสู่ตลาด แต่ผลจากมาตรการของภาครัฐในการชดเชยส่วนต่างราคาห้องเย็นรับซื้อและราคาเป้าหมายนำตลาด กอปรกับเริ่มมีคำสั่งซื้อจากต่างประเทศ ส่งผลให้ผู้ประกอบการนอกโครงการเข้ามาแข่งขันรับซื้อเพิ่มขึ้น ภาวะการซื้อขายกุ้งปรับตัวดีขึ้น ราคาขายส่งกุ้งขาวแวนนาไมขนาด ๖๐ ตัว/กก. ณ ตลาดกลางสัตว์น้ำ จังหวัดสมุทรสาคร (ตลาดทะเลไทย) เดือนสิงหาคม ๒๕๕๕ เฉลี่ย กก.ละ ๑๔๔ บาท สูงกว่าเดือนก่อนที่มีราคาเฉลี่ย กก.ละ ๑๒๐ บาท คิดเป็นร้อยละ ๑๙.๙๖

๕.๒ การส่งออกกุ้งของไทย มีปริมาณถึงร้อยละ ๙๐ ของผลผลิตทั้งหมด และส่งออกทั้งในรูปแบบแช่แข็ง กุ้งแช่แข็ง กุ้งแปรรูป และกุ้งกระป๋อง การส่งออกกุ้งไปต่างประเทศ ปี ๒๕๕๕ (ม.ค.-ก.ค.) ชะลอตัวจากคำสั่งซื้อจากต่างประเทศมีไม่มากและเป็นคำสั่งซื้อระยะสั้น ห้องเย็นจึงรับซื้อวัตถุดิบน้อยลงเมื่อเทียบกับปีก่อน โดยมีสาเหตุหลักจากปัญหาเศรษฐกิจของประเทศผู้นำเข้าชะลอตัว การใช้มาตรการกีดกันทางการค้า และการแข็งค่าของเงินบาท โดยมีปริมาณการส่งออกรวมทั้งสิ้น ๑๙๒,๓๗๐ ตัน มูลค่า ๕๒,๓๐๙ ล้านบาท ปริมาณลดลงจากช่วงเดียวกันของปีที่ผ่านมา ร้อยละ ๖.๐๙ มูลค่าลดลงร้อยละ ๖.๔๒ (ม.ค.-ก.ค.๕๕ ; ปริมาณ ๒๐๔,๘๔๒ ตัน : มูลค่า ๕๕,๘๙๗ ล้านบาท)

### ๖. ข้อเรียกร้อง

เครือข่ายเกษตรกรผู้เลี้ยงกุ้งรายย่อยภาคใต้ และชมรมเกษตรกรผู้เลี้ยงกุ้งภาคตะวันออก เรียกร้องให้รัฐบาลแก้ไขปัญหาโรคกุ้งตกต่ำ โดยการรับจำนำกุ้งขาวแวนนาไมจากเกษตรกรโดยตรง ขนาด ๕๐ ตัว/กก. , ๖๐ ตัว/กก. และ ๗๐ ตัว/กก. ราคา กก.ละ ๑๖๐ , ๑๔๕ และ ๑๔๐ บาท ตามลำดับ



## ๗. การดำเนินการแก้ไขปัญหา

กรมการค้าภายในประชุมร่วมกับหน่วยงานที่เกี่ยวข้อง สรุปมาตรการแก้ไขปัญหา ดังนี้

๑. แนวทางแก้ไขปัญหา ระยะเร่งด่วน แทรกแซงตลาด รณรงค์เพิ่มการบริโภค และเผยแพร่ประชาสัมพันธ์ต่างประเทศ ระยะกลาง สนับสนุนการจัดคลัสเตอร์ Contract Farming และการประกันภัย ระยะยาว สนับสนุนให้มีราคากลางมาตรฐานและการจัดตั้งกองทุน

๒. การรณรงค์เพิ่มการบริโภคภายในประเทศ ได้ประสานห้างค้าส่งค้าปลีกขนาดใหญ่ ตลาดสด รับซื้อกุ้งเพิ่มขึ้น และร่วมจัดกิจกรรมจำหน่ายกุ้งขาวฯ ราคาพิเศษ รวมทั้งขอความร่วมมือ บมจ.การบินไทย สมาคมภัตตาคารไทย สมาคมโรงแรมไทย และสมาคมไทยธุรกิจการท่องเที่ยว ประสานแจ้งสมาชิกให้เพิ่มเมนูกุ้งในรายการอาหารของร้านอาหาร ภัตตาคาร และจัดเมนูกุ้งในรายการอาหารมื้อต่างๆ สำหรับบริการลูกค้าตามกลุ่มเป้าหมาย

๓. การแทรกแซงตลาดโดยกลไก คชก. คณะกรรมการ คชก. มีมติ (๒๒ พ.ค. , ๒๖ มิ.ย.๕๕ , ๑๑ ก.ค. และ ๒๗ ส.ค.๕๕) อนุมัติเงินจ่ายขาด วงเงิน ๕๖๒.๓๘ ล้านบาท ให้กรมประมงเพื่อเป็นค่าใช้จ่ายในการดำเนินการตามโครงการรักษาเสถียรภาพราคากุ้งขาวแวนนาไม โดยระบบตลาดเครือข่ายแบบกลุ่ม (Shrimp Cluster) ปี ๒๕๕๕ โดยการประสานให้กลุ่มเกษตรกรและห้องเย็นเจรจาตกลงราคาและปริมาณซื้อขายกุ้งขาวแวนนาไม พร้อมจัดทำสัญญาตามระบบเครือข่ายแบบกลุ่ม ปริมาณเป้าหมาย ๓๐,๐๐๐ ตัน โดยเกษตรกรสามารถยื่นขอชดเชยส่วนต่างระหว่างราคาซื้อขายกับราคาเป้าหมายนำตลาดตามอัตราที่กำหนด ผ่านคณะกรรมการระดับจังหวัดซึ่งจะส่งจ่ายเงินชดเชยผ่านธนาคารเพื่อการเกษตรและสหกรณ์การเกษตร (ระยะเวลารับซื้อ ๑๙ มิ.ย.- ๔ ต.ค.๕๕ ระยะเวลาโครงการ มิ.ย. - ธ.ค.๕๕) ทั้งนี้ การดำเนินการในงวดที่ ๓ ให้ปรับราคาห้องเย็นรับซื้อเพิ่มขึ้นเพื่อให้สอดคล้องกับราคาตลาดที่ปรับเพิ่มสูงขึ้น (อัตราชดเชยส่วนต่างลดลงจาก ๑๐-๒๐ บาท/กก. เป็น ๕ - ๑๕ บาท/กก.)

ผลการดำเนินการ ณ วันที่ ๓๑ สิงหาคม ๒๕๕๕ มีการซื้อขายและส่งมอบตามสัญญาแล้ว (๑๙ มิ.ย.-๓๑ ส.ค.๕๕) จำนวน ๑๑,๗๑๖.๙๕๖ ตัน จ่ายเงินชดเชยส่วนต่างแล้ว ๑๖๐.๒๙๒ ล้านบาท

## ๘. ข้อเรียกร้องและการแก้ไขปัญหา (เพิ่มเติม)

ชมรมผู้เลี้ยงกุ้งจังหวัดสงขลาและเครือข่ายเกษตรกรผู้เลี้ยงกุ้งรายย่อยภาคใต้ได้เรียกร้องให้รัฐบาลยกเลิกโครงการฯ และเร่งเปิดโครงการรับจำนำกุ้ง จำนวน ๒๐,๐๐๐ ตัน เนื่องจากโครงการฯ ไม่สามารถทำให้ราคากุ้งปรับตัวสูงขึ้นได้

กรมการค้าภายในจึงได้มีหนังสือขอให้กรมประมงซึ่งเป็นผู้รับผิดชอบโครงการฯ และเป็นฝ่ายเลขานุการคณะอนุกรรมการบริหารสินค้ากุ้งและผลิตภัณฑ์ ภายใต้คณะกรรมการนโยบายประมงแห่งชาติ ขอให้พิจารณาข้อเรียกร้องดังกล่าว เพื่อให้เป็นไปตามมติ ครม.(๒๔ ก.ค.๕๕) ที่เห็นชอบการกำหนดกรอบการให้การช่วยเหลือเกษตรกรสำหรับสินค้าเกษตรที่มีคณะกรรมการเฉพาะ ให้มีการประเมินสถานการณ์และมาตรการดำเนินการแก้ไขปัญหา ก่อนนำเสนอคณะกรรมการ คชก.ต่อไป

## ๙. แนวโน้ม

เป็นช่วงช่วงผลผลิตออกสู่ตลาดมาก (มิ.ย.-พ.ย.๕๕) ผลผลิตมีปริมาณเพิ่มขึ้น แต่ผลจากมาตรการของภาครัฐ ประกอบกับเริ่มมีคำสั่งซื้อจากต่างประเทศเพิ่มขึ้น ทำให้ผู้ประกอบการห้องเย็นมีการแข่งขันรับซื้อกุ้งจากเกษตรกรเพิ่มขึ้น ส่งผลให้ราคากุ้งในภาพรวมเริ่มปรับตัวดีขึ้นจากช่วงก่อนหน้านี้

\*\*\*\*\*

กรมการค้าภายใน  
กระทรวงพาณิชย์  
กันยายน ๒๕๕๕

# กุ้งขาวแวนนาไม

หน่วย : บาท/กก.

|                                                                                                | ม.ค. | ก.พ. | มี.ค. | เม.ย. | พ.ค. | มิ.ย. | ก.ค. | ส.ค. | ก.ย. | ต.ค. | พ.ย. | ธ.ค. | เฉลี่ย |
|------------------------------------------------------------------------------------------------|------|------|-------|-------|------|-------|------|------|------|------|------|------|--------|
| <b>ราคาเกษตรกรขายได้ (ขนาด 51-60 ตัว/กก.) ที่มา : สำนักงานเศรษฐกิจการเกษตร</b>                 |      |      |       |       |      |       |      |      |      |      |      |      |        |
| 2551                                                                                           | 129  | 123  | 115   | 122   | 117  | 108   | 116  | 116  | 119  | 117  | 108  | 109  | 117    |
| 2552                                                                                           | 119  | 125  | 127   | 122   | 112  | 105   | 106  | 106  | 105  | 103  | 102  | 109  | 112    |
| 2553                                                                                           | 105  | 107  | 117   | 111   | 102  | 113   | 118  | 119  | 119  | 124  | 124  | 125  | 115    |
| 2554                                                                                           | 130  | 142  | 144   | 148   | 146  | 139   | 138  | 134  | 132  | 132  | 136  | 139  | 138    |
| 2555                                                                                           | 143  | 145  | 143   | 130   | 120  | 120   | 126  | 144  |      |      |      |      | 134    |
| <b>ราคา ณ ตลาดกลางสัตว์น้ำ จ.สมุทรสาคร (ขนาด 60 ตัว/กก.) ที่มา : ชมรมผู้ค้ากุ้งสมุทรสาคร</b>   |      |      |       |       |      |       |      |      |      |      |      |      |        |
| 2551                                                                                           | 120  | 111  | 110   | 118   | 109  | 107   | 112  | 112  | 121  | 114  | 100  | 109  | 112    |
| 2552                                                                                           | 124  | 131  | 128   | 120   | 108  | 101   | 106  | 106  | 108  | 102  | 107  | 110  | 113    |
| 2553                                                                                           | 109  | 118  | 125   | 110   | 110  | 128   | 129  | 120  | 123  | 125  | 128  | 133  | 122    |
| 2554                                                                                           | 136  | 148  | 151   | 153   | 146  | 141   | 138  | 132  | 131  | 134  | 141  | 148  | 142    |
| 2555                                                                                           | 147  | 148  | 137   | 119   | 118  | 121   | 120  | 144  |      |      |      |      | 132    |
| <b>ราคาผู้ส่งออกมารับซื้อ ณ หน้าโรงงาน (ขนาด 50 ตัว/กก.) ที่มา : สมาคมอาหารแช่เยือกแข็งไทย</b> |      |      |       |       |      |       |      |      |      |      |      |      |        |
| 2551                                                                                           | 140  | 133  | 120   | 126   | 121  | 113   | 116  | 122  | 128  | 125  | 116  | 115  | 123    |
| 2552                                                                                           | 130  | 139  | 133   | 132   | 123  | 112   | 111  | 109  | 115  | 112  | 119  | 126  | 122    |
| 2553                                                                                           | 121  | 124  | 132   | 128   | 128  | 135   | 140  | 139  | 141  | 147  | 148  | 150  | 136    |
| 2554                                                                                           | 157  | 160  | 153   | 161   | 150  | 153   | 148  | 141  | 142  | 147  | 156  | 161  | 152    |
| 2555                                                                                           | 164  | 164  | 152   | 133   | 125  | 128   | 123  | 147  |      |      |      |      | 142    |

บาท/กก.

## ราคากุ้งขาวแวนนาไม

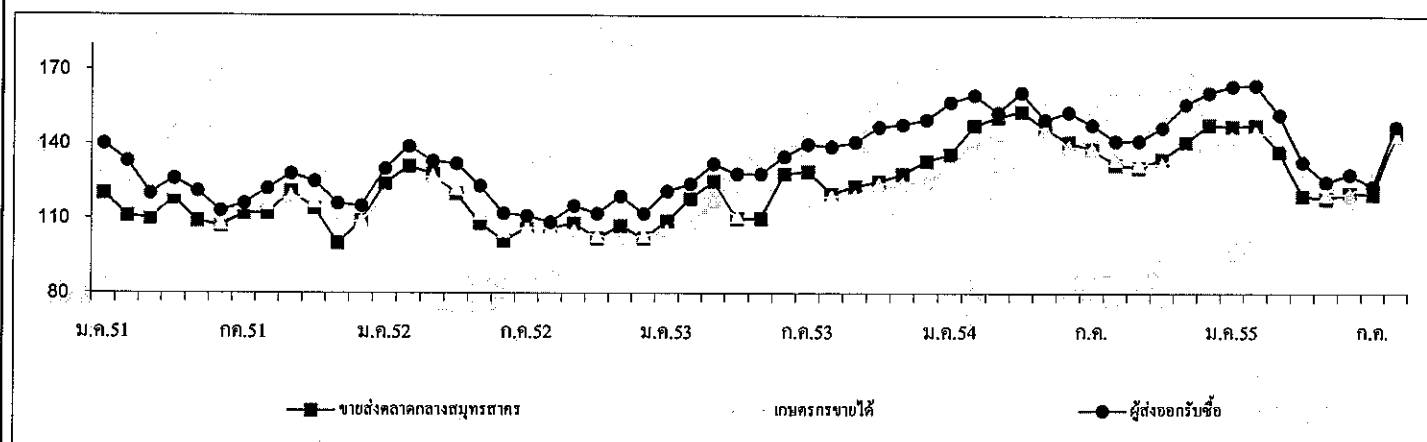

|      | ปริมาณรถกุ้งขาวแวนนาไมเข้าตลาดกลางสัตว์น้ำ จ.สมุทรสาคร (หน่วย : ตูคอนเทนเนอร์) |       |       |       |       |       |       |       |       |       |       |       | รวม    |
|------|--------------------------------------------------------------------------------|-------|-------|-------|-------|-------|-------|-------|-------|-------|-------|-------|--------|
| 2551 | 2,965                                                                          | 2,383 | 3,109 | 2,478 | 3,159 | 3,149 | 3,901 | 3,808 | 3,915 | 3,849 | 3,946 | 3,126 | 39,788 |
| 2552 | 2,305                                                                          | 2,261 | 2,814 | 3,028 | 3,671 | 4,348 | 3,985 | 4,540 | 4,777 | 4,585 | 3,802 | 3,160 | 43,276 |
| 2553 | 3,251                                                                          | 2,656 | 3,503 | 3,071 | 3,072 | 3,557 | 3,296 | 3,612 | 4,752 | 4,202 | 3,816 | 2,928 | 41,716 |
| 2554 | 2,561                                                                          | 1,894 | 2,880 | 2,507 | 2,609 | 3,613 | 3,394 | 3,921 | 3,852 | 2,856 | 3,063 | 2,352 | 35,502 |
| 2555 | 1,980                                                                          | 2,312 | 2,669 | 2,319 | 3,335 | 3,099 | 3,034 | 2,848 |       |       |       |       | 21,596 |

หมายเหตุ : 1 ตู มีกุ้งประมาณ 3 - 4 ตัน

กรมการค้าภายใน

สำนักส่งเสริมการค้าสินค้าเกษตร

กลุ่มงานปลูสัตว์และสัตว์น้ำ

# สับปะรด

สิงหาคม 2555

## 1. ผลผลิตและความต้องการใช้

|                                 | ปี 2550 | ปี 2551 | ปี 2552 | ปี 2553 | ปี 2554 | ปี 2555    |
|---------------------------------|---------|---------|---------|---------|---------|------------|
| 1.1 ผลผลิต                      |         |         |         |         |         |            |
| - ผลผลิตโลก (ล้านตัน)           | 18.87   | 19.17   | 18.45   | 19.42   | 19.20   | 19.20      |
| - ผลผลิตไทย (ล้านตัน)           | 2.185   | 2.278   | 1.895   | 1.966   | 2.593   | 2.518      |
| 1.2 พื้นที่เก็บเกี่ยว (ไร่)     | 590,306 | 581,972 | 566,599 | 596,042 | 646,331 | 646,610    |
| 1.3 ความต้องการใช้              |         |         |         |         |         |            |
| 1) บริโภคสดภายในประเทศ(ล้านตัน) | 0.437   | 0.456   | 0.378   | 0.393   | 0.518   | 0.504      |
| 2) การส่งออก                    |         |         |         |         |         |            |
| สับปะรดกระป๋อง                  |         |         |         |         |         | (มค.-มิย.) |
| - ปริมาณ (ล้านตัน)              | 0.568   | 0.619   | 0.509   | 0.519   | 0.641   | 0.315      |
| - มูลค่า (ล้านบาท)              | 14,496  | 18,740  | 15,013  | 14,684  | 20,080  | 9,311      |
| น้ำสับปะรดกระป๋อง               |         |         |         |         |         | (มค.-มิย.) |
| - ปริมาณ (ล้านตัน)              | 0.133   | 0.144   | 0.141   | 0.131   | 0.140   | 0.069      |
| - มูลค่า (ล้านบาท)              | 4,196   | 5,260   | 6,316   | 6,460   | 6,718   | 2,946      |

ที่มา : กรมศุลกากร

ที่มา : สำนักงานเศรษฐกิจการเกษตร และ กรมศุลกากร

## 1.4 ผลผลิตออกสู่ตลาดมาก

เดือนเมษายน – มิถุนายน และ พฤศจิกายน – ธันวาคม

## 1.5 แหล่งเพาะปลูก

ประจวบคีรีขันธ์ ระยอง ชลบุรี เพชรบุรี

|                                   |      |      |      |      |      |              |
|-----------------------------------|------|------|------|------|------|--------------|
| 2. ราคาที่เกษตรกรขายได้ (บาท/กก.) | 4.57 | 4.54 | 5.05 | 5.58 | 4.93 | 3.26         |
| (ราคาเฉลี่ยทั้งปี)                |      |      |      |      |      | (มค.-สค. 55) |
| 3. ต้นทุนการผลิต (บาท/กก.)        | 2.61 | 2.77 | 3.53 | 3.61 | 3.25 | 3.55         |

ที่มา : สำนักงานเศรษฐกิจการเกษตร

## 4. สถานการณ์ผลิต

สำนักงานเศรษฐกิจการเกษตรประมาณการผลผลิตสับปะรดปี 2555 มีประมาณ 2.518 ล้านตัน ลดลงจากปีก่อนร้อยละ 2.89 เนื่องจากราคาในช่วงปลายปี 2554 ลดต่ำลง ทำให้เกษตรกรลดพื้นที่เพาะปลูก หันไปปลูกพืชชนิดอื่นทดแทน

## 5. สถานการณ์ตลาด

ภาวะราคา ราคาที่เกษตรกรขายได้สับปะรดโรงงานเดือนสิงหาคม 2555 เฉลี่ย กก.ละ 4.19 บาท สูงขึ้นจากเดือนกรกฎาคม 2555 (กก.ละ 3.83 บาท) เนื่องจากผลผลิตออกสู่ตลาดน้อย แต่ราคาลดลงจากเดือนสิงหาคม 2554 (กก.ละ 4.98 บาท) เนื่องจากตลาดต่างประเทศชะลอตัวต่อเนื่องมาตั้งแต่ต้นปี

## 6. สถานการณ์ส่งออก

6.1 ผลผลิตสับประรดประมาณร้อยละ 80 จะเข้าสู่กระบวนการผลิตเพื่อการส่งออก ผลิตภัณฑ์ส่วนใหญ่คือสับประรดกระป๋องและน้ำสับประรดเข้มข้น ประเทศคู่ค้าสำคัญ ได้แก่ สหรัฐอเมริกา เนเธอร์แลนด์ เยอรมัน รัสเซีย สเปน อิตาลี ญี่ปุ่น และประเทศในแถบตะวันออกกลาง

6.2 การส่งออกผลิตภัณฑ์จากสับประรดเดือนมกราคม-มิถุนายน 2555 ปริมาณรวม 400,449 ตัน มูลค่า 13,268 ล้านบาท ลดลงจากปี 2554 ในช่วงเดียวกันร้อยละ 11.10 เนื่องจากตลาดต่างประเทศชะลอคำสั่งซื้อ เฉพาะผลิตภัณฑ์สับประรดกระป๋องมีปริมาณ 315,005 ตัน มูลค่า 9,311 ล้านบาท ลดลงจากปี 2554 ในช่วงเดียวกัน ร้อยละ 10.71 น้ำสับประรดเข้มข้นมีปริมาณ 69,447 ตัน มูลค่า 2,946 ล้านบาท ลดลงจากปี 2554 ในช่วงเดียวกันร้อยละ 15.82 (ที่มา : กรมศุลกากร)

## 7. คณะกรรมการนโยบายและพัฒนาสับประรดแห่งชาติ

มติคณะรัฐมนตรีวันที่ 23 มกราคม 2550 เห็นชอบให้กระทรวงเกษตรและสหกรณ์เป็นผู้รับผิดชอบหลัก ในคณะกรรมการนโยบายและพัฒนาสับประรดแห่งชาติ ซึ่งประกอบด้วย รองนายกรัฐมนตรีที่นายกรัฐมนตรีมอบหมายเป็นประธานกรรมการ รัฐมนตรีว่าการกระทรวงเกษตรและสหกรณ์ รัฐมนตรีว่าการกระทรวงอุตสาหกรรม เป็นรองประธาน ปลัดกระทรวงเกษตรและสหกรณ์ ปลัดกระทรวงอุตสาหกรรม ปลัดกระทรวงการคลัง ปลัดกระทรวงพาณิชย์ อธิบดีกรมส่งเสริมการเกษตร อธิบดีกรมวิชาการเกษตร ผู้อำนวยการสำนักงานมาตรฐานสินค้าเกษตรและอาหารแห่งชาติ นายกสมาคมที่เกี่ยวข้องกับสับประรด ผู้ทรงคุณวุฒิ เป็นกรรมการ เลขานุการสำนักงานเศรษฐกิจการเกษตร เป็นกรรมการและเลขานุการ ผู้อำนวยการสถาบันอาหาร กระทรวงอุตสาหกรรม เป็นกรรมการและผู้ช่วยเลขานุการ คณะกรรมการฯ มีอำนาจหน้าที่ในการกำหนดนโยบายในการพัฒนาและแก้ไขปัญหาสับประรดของประเทศ

<<<<<<<<<(o)>>>>>>>>>>>>

สำนักส่งเสริมการค้าสินค้าเกษตร  
กรมการค้าภายใน  
กันยายน 2555

## ราคาสัมปราคาโรงงานที่เกษตรกรขายได้

หน่วย : บาท/กก.

| ปี   | มค.  | กพ.  | มีค. | เมย. | พค.  | มิย. | กค.  | สค.  | กย.  | ตค.  | พย.  | ธค.  | เฉลี่ย |
|------|------|------|------|------|------|------|------|------|------|------|------|------|--------|
| 2550 | 3.10 | 3.64 | 4.23 | 4.84 | 4.42 | 4.23 | 4.68 | 5.25 | 5.02 | 5.35 | 5.26 | 4.69 | 4.56   |
| 2551 | 4.39 | 4.53 | 5.05 | 4.59 | 3.12 | 3.54 | 5.55 | 5.74 | 6.10 | 5.04 | 3.62 | 3.17 | 4.54   |
| 2552 | 3.37 | 4.41 | 5.09 | 5.75 | 5.93 | 5.37 | 5.73 | 5.97 | 5.84 | 5.36 | 3.73 | 4.08 | 5.05   |
| 2553 | 4.38 | 5.23 | 5.32 | 5.37 | 5.44 | 5.84 | 6.12 | 6.21 | 5.69 | 5.77 | 5.75 | 5.85 | 5.58   |
| 2554 | 5.79 | 5.96 | 6.39 | 5.78 | 5.03 | 4.81 | 5.05 | 4.98 | 4.40 | 4.34 | 3.17 | 3.43 | 4.93   |
| 2555 | 3.16 | 3.45 | 3.04 | 2.59 | 2.71 | 3.09 | 3.83 | 4.19 |      |      |      |      | 3.26   |

ที่มา : สำนักงานเศรษฐกิจการเกษตร

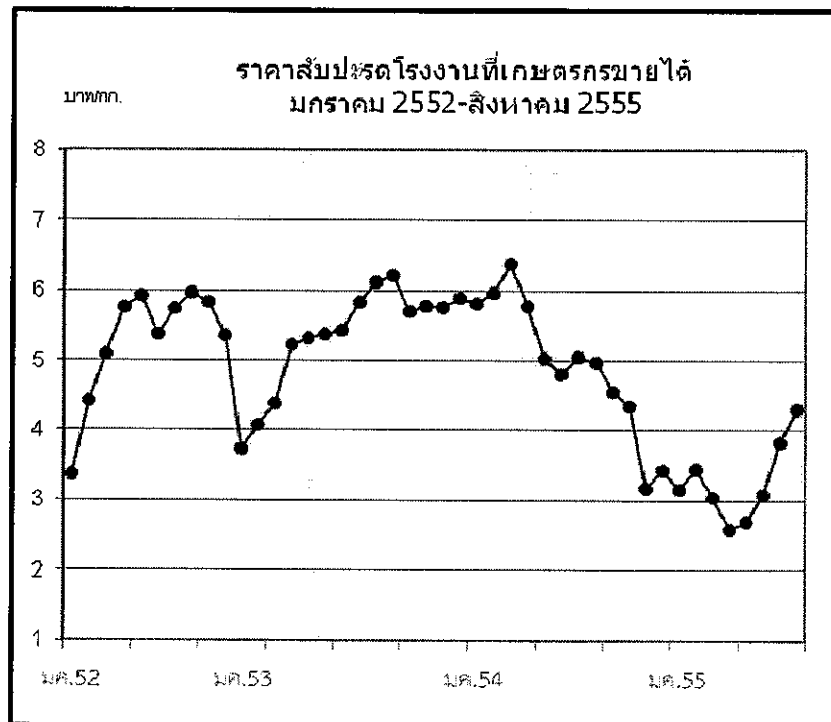

## ข้าวโพดเลี้ยงสัตว์

| 1. การผลิตและการใช้ (ล้านคณ) | ปี 50/51 | ปี 51/52 | ปี 52/53 | ปี 53/54 | ปี 54/55 | ปี 55/56                     | Δ +/-  |
|------------------------------|----------|----------|----------|----------|----------|------------------------------|--------|
| 1.1 ผลผลิต- โลก              | 794.698  | 801.160  | 819.364  | 829.115  | 873.703  | 849.006 <sup>(ธก.55)</sup>   | -2.83  |
| - ไทย                        | 3.890    | 4.249    | 4.616    | 4.861    | 4.782    | 4.813 <sup>(มย.55)</sup>     | +0.66  |
| 1.2 ความต้องการ              | 3.964    | 3.824    | 4.275    | 4.356    | 4.525    | 4.525 <sup>(มค.-มย.55)</sup> |        |
| 1.3 นำเข้า(ปีการผลิต)        | 0.155    | 0.427    | 0.294    | 0.369    | 0.197    | 0.162                        | -17.77 |
| 1.4 ส่งออก(ปีการผลิต)        | 0.233    | 0.461    | 0.843    | 0.395    | 0.320    | 0.095                        | -70.31 |

ประเทศคู่ค้า ปี 53/54 ไทยนำเข้าจาก ลาว 85% กัมพูชา 15%

ไทยส่งออกไป มาเลเซีย 38% เวียดนาม 29% อินโดนีเซีย 18% ฟิลิปปินส์ 13%

ประเทศคู่แข่ง สหรัฐ 37% จีน 21% สหภาพยุโรป 7% บราซิล 7% อาเจนตินา 3% เม็กซิโก 3%

|                           | ปี 50/51 | ปี 51/52 | ปี 52/53 | ปี 53/54 | ปี 54/55 | ปี 55/56 |
|---------------------------|----------|----------|----------|----------|----------|----------|
| 2. ต้นทุนการผลิต (บ./กก.) | 4.43     | 5.86     | 5.36     | 5.71     | 5.95     | 6.16     |

แหล่งผลิตสำคัญ ปี 2555/56 (พยากรณ์ มย.55)

| จังหวัด       | พื้นที่<br>(ไร่) | ผลผลิต    |     | ผลผลิต/ไร่<br>(กก.) |
|---------------|------------------|-----------|-----|---------------------|
|               |                  | (ตัน)     | %   |                     |
| 1. เพชรบูรณ์  | 971,010          | 667,550   | 14  | 679                 |
| 2. นครราชสีมา | 835,870          | 521,580   | 11  | 618                 |
| 3. เลย        | 807,540          | 541,440   | 11  | 603                 |
| 4. ตาก        | 638,980          | 442,660   | 9   | 688                 |
| 5. น่าน       | 599,290          | 387,900   | 8   | 645                 |
| 6. เชียงราย   | 460,090          | 323,650   | 7   | 692                 |
| 7. นครสวรรค์  | 284,580          | 198,420   | 4   | 693                 |
| 8. ลพบุรี     | 296,770          | 187,260   | 4   | 625                 |
| 9. พิษณุโลก   | 243,670          | 169,080   | 4   | 684                 |
| 10. พะเยา     | 227,960          | 146,610   | 3   | 635                 |
| 11. สระบุรี   | 183,610          | 131,100   | 3   | 701                 |
| 12. สระแก้ว   | 153,470          | 109,120   | 2   | 707                 |
| 13. อุทัยธานี | 159,250          | 109,520   | 2   | 680                 |
| 14. อื่น ๆ    | 1,333,250        | 877,520   | 18  | 661                 |
| รวมทั้งประเทศ | 7,195,340        | 4,813,410 | 100 | 656                 |

| 3. ราคา (บาท/กก.)             | ปี 51/52 | ปี 52/53 | ปี 53/54 | ปี 54/55 | ปี 55/56 |        |
|-------------------------------|----------|----------|----------|----------|----------|--------|
| (ความผันผวนไม่เกิน 14.5%)     |          |          |          |          | กค.55    | คค.55  |
| 3.1 เกษตรกรขายได้ทั้ง ปท.     | 7.04     | 6.79     | 8.30     | 8.36     | 9.24     | 9.95   |
| 3.2 โรงงานอาหารสัตว์รับซื้อ   | 8.07     | 7.71     | 9.43     | 9.74     | 10.72    | 11.49  |
| 3.3 ซื้อขายล่วงหน้าตลาดชิคาโก |          |          |          |          |          |        |
| - บาท/กก.                     | 5.96     | 4.71     | 7.19     | 7.85     | 9.72     | 9.99   |
| - เหรียญสหรัฐ/ตัน             | 171.69   | 141.54   | 234.66   | 253.34   | 306.01   | 316.31 |

#### 4. สภาพปัญหา

4.1 **ต้นทุน** (ก.ค.-ช.ค.) ปริมาณผลผลิตออกสู่ตลาดพร้อมกันจำนวนมาก (94%) โดยเฉพาะช่วง ส.ค.-พ.ย. (81%) และเป็นการเก็บเกี่ยวช่วงฤดูฝนข้าวโพดมีความชื้นสูง ส่งผลให้ราคาโน้มต่ำลง

4.2 **ปลายฤดู** (ม.ค.-มิ.ย.) ปริมาณผลผลิตออกสู่ตลาดน้อย (6%) และความชื้นลดลง ทำให้ราคาสูงขึ้น อาจส่งผลกระทบต่อผู้ใช้วัตถุดิบอาหารสัตว์

#### 5. มาตรการแก้ไข

รัฐบาลได้มีการแก้ไขปัญหาความเดือดร้อนของเกษตรกรผู้ปลูกข้าวโพดและผู้ใช้ข้าวโพดเป็น วัตถุดิบใน 2 กรณี โดย

- กรณีที่ผลผลิตมีปริมาณมาก รัฐบาลจะใช้นโยบายช่วยเหลือเกษตรกร โดยการแทรกแซงตลาดด้วย วิธีการรับจำนำเช่นในปี 2548/49 และปี 2551/52 หรือโครงการประกันรายได้ในปี 2552/53 และปี 2553/54 เป็นต้น

- กรณีที่ปริมาณผลผลิตมีน้อย ขาดแคลน รัฐบาลจะช่วยเหลือผู้เกี่ยวข้องซึ่งใช้ข้าวโพดเป็นวัตถุดิบ โดยใช้มาตรการการนำเข้าข้าวโพดจากต่างประเทศ โดยมีรายละเอียดดังนี้

5.1 **มาตรการแทรกแซงตลาด** ปี 2548/49 คชก. มีมติ (9 ก.ย. 48 และ 6 ม.ค.49) อนุมัติให้ อคส.และ ช.ค.ส.รับจำนำข้าวโพดเลี้ยงสัตว์จากเกษตรกรโดยตรง ปริมาณ 500,000 ตันเมล็ด กำหนดราคารับจำนำ ข้าวโพดเมล็ด ความชื้น 14.5% ในระหว่างเดือนกันยายน-พฤศจิกายน 2548 กก.ละ 4.75 บาทและเดือน ธันวาคม 2548 – มกราคม 2549 กก.ละ 5.00 บาท สำหรับระดับความชื้นอื่นให้ปรับเพิ่มลดตามเกณฑ์ที่เคยปฏิบัติ ทั้งนี้ ความชื้นไม่เกิน 30% ระยะเวลารับจำนำ กันยายน 2548 ถึงมกราคม 2549 ระยะเวลาไถ่ถอน ภายใน 3 เดือนนับถัดจากเดือนที่รับจำนำและให้มีคณะกรรมการระบายข้าวโพดพิจารณาปริมาณและราคา ที่จำหน่ายได้ก่อนครบกำหนดไถ่ถอน

ปี 2549/50 และ ปี 2550/51 ราคาข้าวโพดสูงขึ้นทั้งระบบเนื่องจากปริมาณผลผลิตลดลง ขณะที่ความต้องการใช้เพิ่มขึ้นตามการขยายตัวของกรเลี้ยงสัตว์ในเชิงพาณิชย์ การส่งออกอยู่ในเกณฑ์ดีอย่างต่อเนื่อง ราคาธัญพืชทั่วโลกอยู่ในเกณฑ์สูง

5.2 **มาตรการแทรกแซงตลาด** ปี 2551/52 คชก. มีมติ (14 ต.ค.51) และ ครม. มีมติ (28 ต.ค., 30 ช.ค.51, 17 ก.พ.52) อนุมัติให้ดำเนินโครงการแทรกแซงตลาดข้าวโพดเลี้ยงสัตว์ ปี 2551/52 โดยการรับจำนำ ปริมาณ 1,500,000 ตันเมล็ด ราคารับจำนำข้าวโพดเมล็ด ความชื้น 14.5% กก.ละ 8.50 บาท ระยะเวลารับจำนำ พ.ย.51-มี.ค.52 ระยะเวลาไถ่ถอนภายใน 3 เดือนนับถัดจากเดือนที่รับจำนำ

5.3 **มาตรการประกันรายได้เกษตรกรผู้ปลูกข้าวโพดเลี้ยงสัตว์** ปี 2552/53 ครม.มีมติเมื่อ 14 ก.ค., 11 ส.ค. 52, เห็นชอบให้ดำเนินโครงการประกันรายได้เกษตรกรผู้ปลูกข้าวโพดเลี้ยงสัตว์ ปี 2552/53 โดย 1) กำหนดราคารับจำนำข้าวโพดเมล็ดความชื้น 14.5% กก.ละ 7.10 บาท 2) กำหนดเป้าหมายให้เกษตรกรรายครัวเรือนใช้สิทธิเพื่อขอรับเงินชดเชยส่วนต่างราคาประกันกับเกณฑ์กลางอ้างอิงได้ในปริมาณที่ผลิตจริงแต่ไม่เกิน ครัวเรือนละ 20 ตัน ช.ค.ส. ทำสัญญากับเกษตรกรที่ประสงค์จะเข้าร่วมโครงการฯ เดือน ส.ค.-พ.ย.52 และ 3) เกษตรกรใช้สิทธิประกันรายได้ (ขอรับชดเชย) ได้ทันทีตั้งแต่วันทำสัญญา แต่ต้องไม่เกิน 28 ก.พ.53

5.4 **มาตรการประกันรายได้เกษตรกรผู้ปลูกข้าวโพดเลี้ยงสัตว์** ปี 2553/54 ครม.มีมติเมื่อ 29 มิ.ย., 30 พ.ย.53 เห็นชอบตามที่คณะกรรมการนโยบายข้าวโพดเลี้ยงสัตว์เสนอ โดยให้ดำเนินโครงการประกันรายได้เกษตรกรผู้ปลูกข้าวโพดเลี้ยงสัตว์ปี 2553/54 โดย 1) กำหนดราคารับจำนำข้าวโพดเมล็ดความชื้น 14.5% กก.ละ 7.14 บาท 2) เกษตรกรขอใช้สิทธิเพื่อขอรับเงินชดเชยส่วนต่างราคาประกันกับเกณฑ์กลางอ้างอิงได้ในปริมาณที่ผลิตจริงแต่ไม่เกินครัวเรือนละ 20 ตัน ระยะเวลาขึ้นทะเบียน 15 พ.ค.-ช.ค.53 ทำสัญญากับ ช.ค.ส. 15 มิ.ย.53-ม.ค.54 และ 3) เกษตรกรใช้สิทธิประกันรายได้ (ขอรับชดเชย) ได้ทันทีตั้งแต่วันเก็บเกี่ยวแต่ต้องไม่เกิน 28 ก.พ.54

#### 5.5 นโยบายและมาตรการนำเข้าข้าวโพดเลี้ยงสัตว์ ปี 2555

5.5.1 **คณะรัฐมนตรีมีมติ (15 พ.ย.54) เห็นชอบตามมติคณะกรรมการนโยบายอาหาร (2 พ.ย.54) ให้กำหนดนโยบายและมาตรการนำเข้าข้าวโพดเลี้ยงสัตว์ ดังนี้**

| ข้อมูลพันธ/กฎหมาย                                                                                                                                                                                                                                                                                                                                                           | มาตรการที่กำหนด ปี 2555                                                                                                                                                                                                                                                                                                                                                                                                                                                                                                                                                                                                                  |
|-----------------------------------------------------------------------------------------------------------------------------------------------------------------------------------------------------------------------------------------------------------------------------------------------------------------------------------------------------------------------------|------------------------------------------------------------------------------------------------------------------------------------------------------------------------------------------------------------------------------------------------------------------------------------------------------------------------------------------------------------------------------------------------------------------------------------------------------------------------------------------------------------------------------------------------------------------------------------------------------------------------------------------|
| (1) WTO - โควตา 54,700 ตัน<br>- อากรในโควตา 20%<br>- อากรนอกโควตา 73%<br>- ค่าธรรมเนียมพิเศษตันละ 180 บาท<br>(2) AFTA - อากร 0%                                                                                                                                                                                                                                             | - อากรในโควตาร้อยละ 20 ปริมาณโควตา 54,700 ตัน ตามที่ผูกพัน โดยให้ อคส.เป็นผู้นำเข้า<br>- อากรนำเข้านอกโควตาร้อยละ 73 และค่าธรรมเนียมพิเศษตันละ 180 บาท<br>- อากรนำเข้าร้อยละ 0 ระยะเวลานำเข้าระหว่างวันที่ 1 มีนาคมถึงวันที่ 31 กรกฎาคม 2555 ผู้นำเข้าต้องปฏิบัติตามข้อกำหนดมาตรฐานและควบคุมการนำเข้าตามพรบ.ควบคุมคุณภาพอาหารสัตว์ พ.ศ. 2525 สำหรับ อคส.นำเข้าได้ไม่จำกัดเวลานำเข้า                                                                                                                                                                                                                                                      |
| ข้อมูลพันธ/กฎหมาย                                                                                                                                                                                                                                                                                                                                                           | มาตรการที่กำหนด ปี 2555                                                                                                                                                                                                                                                                                                                                                                                                                                                                                                                                                                                                                  |
| (3) ACMECS<br>(4) FTA ไทย-นิวซีแลนด์ - อากร 0%<br>ไทย-ญี่ปุ่น(JTEPA) - อากร 0%<br>ไทย-ออสเตรเลีย<br>- โควตา 7,696.84 ตัน<br>- อากรในโควตา 10.67 %<br>- อากรนอกโควตา 65.70 %<br>ความตกลงอาเซียน-ญี่ปุ่น(AJCEP)-อากร 12.7%<br>อาเซียน-เกาหลี (AKFTA)<br>- อากรนำเข้าในโควตา 8.89%<br>(5) การนำเข้าทั่วไป<br>- อากรนำเข้า กก.ละ 2.75 บาท<br>- ค่าธรรมเนียมพิเศษตันละ 1,000 บาท | - อากรนำเข้าร้อยละ 0 ระยะเวลานำเข้าระหว่างวันที่ 1 มีนาคมถึงวันที่ 31 กรกฎาคม 2555<br>- อากรนำเข้าร้อยละ 0<br>- อากรในโควตาร้อยละ 10.67 ปริมาณโควตา 7,696.84 ตันตามที่ผูกพัน โดยให้ อคส.เป็นผู้นำเข้า<br>- อากรนำเข้านอกโควตาร้อยละ 65.70<br>- อากรนำเข้าในโควตาร้อยละ 12.7% ระยะเวลานำเข้าระหว่างวันที่ 1 มกราคมถึงวันที่ 31 มีนาคม 2555<br>- อากรนำเข้าในโควตาร้อยละ 10.9% ระยะเวลานำเข้าระหว่างวันที่ 1 เมษายนถึงวันที่ 31 ธันวาคม 2555<br>- อากรนำเข้าในโควตาร้อยละ 8.89%<br>- อากรนำเข้า กก.ละ 2.75 บาท และค่าธรรมเนียมพิเศษตันละ 1,000 บาท<br>ทั้งนี้การนำเข้า นอกเหนือจากปริมาณในโควตาให้นำเข้าได้ไม่จำกัดปริมาณและช่วงเวลานำเข้า |

5.5.2 คณะรัฐมนตรีมีมติเมื่อวันที่ (24 เม.ย.55) เห็นชอบให้องค์การคลังสินค้า (อคส.) ดำเนินการนำเข้าข้าวโพดเลี้ยงสัตว์ตามแผนการดำเนินการนำเข้าและการส่งมอบให้ผู้ซื้อ (ระบายนโยบาย) ตามที่ อคส. เสนอ โดยเป็นข้าวโพดเลี้ยงสัตว์ (เมล็ด) ชนิดดีจากสาธารณรัฐประชาธิปไตยประชาชนลาว ปริมาณ 30,000 ตัน ระยะเวลานำเข้าเดือน พฤษภาคม – มิถุนายน 2555 เพื่อจำหน่ายให้แก่เกษตรกรผู้เลี้ยงสัตว์ รายย่อยภายในประเทศในราคาต่ำกว่าราคารับซื้อของเกษตรกรผู้เลี้ยงสัตว์รายย่อยที่ซื้ออยู่ โดยเร่งนำเข้า ก่อนผลผลิตฤดูกาลใหม่จะออกสู่ตลาดในช่วงเดือน กรกฎาคม 2555 เพื่อไม่ให้ส่งผลกระทบต่อราคาข้าวโพดเลี้ยงสัตว์ที่เกษตรกรขายได้ในประเทศตกต่ำ

6. ผลการดำเนินการ

6.1 ปี 2551/52 1) เมื่อ 8 ส.ค.51 ได้ประสานเชื่อมโยงสหกรณ์ผู้เลี้ยงไก่ไข่แปดริ้ว จำกัด กับผู้ค้าในพื้นที่ จ.สระแก้ว ให้มีการซื้อขายข้าวโพดกันโดยตรง และได้มีการตกลงซื้อขายรวม 405 ตัน (กก.ละ 9.70-9.90 บาท) ส่งมอบ 10-12 ส.ค.51 2) เมื่อ 28 ส.ค.51 ประชุมแก้ไขปัญหาราคาข้าวโพดตกต่ำ 3) เมื่อ 28 ต.ค.51, 30 ธ.ค.51, 17 ก.พ. 52 ครม.มีมติเห็นชอบให้ดำเนินโครงการแทรกแซงตลาดข้าวโพดเลี้ยงสัตว์ ปี 2551/52 โดยการรับจํานํา เป้าหมาย 1,500,000 ตันเมล็ด ราคารับจํานําข้าวโพดเมล็ดความชื้น 14.5% กก.ละ 8.50 บาท ระยะเวลารับจํานํา พ.ย. 51-มี.ค.52 วงเงินรับจํานําเกษตรกรรายละ 100,000 บาท ผลการดำเนินการ อคส. รับจํานําช่วงแรก



(11 พ.ย.-16 ธ.ค.51) ปริมาณ 630,690 ตัน ช่วง 2 (15 ม.ค.-31 มี.ค.52) รับจำหน่ายได้ 371,220 ตัน รวมปริมาณ 1,001,925 ตัน จำนวนเกษตรกร 76,670 ราย

6.2 โครงการประกันรายได้เกษตรกรผู้ปลูกข้าวโพดเลี้ยงสัตว์ปี 2552/53 ครม.มีมติเมื่อ 14 ก.ค., 11 ส.ค. 52, เห็นชอบให้ดำเนินโครงการประกันรายได้เกษตรกรผู้ปลูกข้าวโพดเลี้ยงสัตว์ปี 2552/53 โดย 1) กำหนดราคาประกันข้าวโพดเมล็ดความชื้น 14.5% กก.ละ 7.10 บาท 2) กำหนดเป้าหมายให้เกษตรกรรายครัวเรือนใช้สิทธิเพื่อขอรับเงินชดเชยส่วนต่างราคาประกันกับเกณฑ์กลางอ้างอิงได้ในปริมาณที่ผลิตจริงแต่ไม่เกินครัวเรือนละ 20 ตัน ธ.ก.ส. ทำสัญญากับเกษตรกรที่ประสงค์จะเข้าร่วมโครงการฯ เดือน ส.ค.-พ.ย.52 และ 3) เกษตรกรใช้สิทธิประกันรายได้ (ขอรับชดเชย) ได้ทันทีตั้งแต่วันที่ทำสัญญา แต่ต้องไม่เกิน 28 ก.พ.53 ผลดำเนินการ เกษตรกรขึ้นทะเบียน 400,328 ราย ทำสัญญากับ ธ.ก.ส. (ณ 30 ธ.ค.53) 398,396 ราย ธ.ก.ส.จ่ายเงินแล้ว เกษตรกร 379,763 ราย 467,049 สัญญา จำนวนเงิน 5,637.123 ล้านบาท

6.3 โครงการประกันรายได้เกษตรกรผู้ปลูกข้าวโพดเลี้ยงสัตว์ปี 2553/54 ครม.มีมติเมื่อ 29 มิ.ย., 30 พ.ย.53 เห็นชอบตามที่คณะกรรมการนโยบายข้าวโพดเลี้ยงสัตว์เสนอ โดยให้ดำเนินโครงการประกันรายได้เกษตรกรผู้ปลูกข้าวโพดเลี้ยงสัตว์ปี 2553/54 โดย 1) กำหนดราคาประกันข้าวโพดเมล็ดความชื้น 14.5% กก.ละ 7.14 บาท 2) เกษตรกรขอใช้สิทธิเพื่อขอรับเงินชดเชยส่วนต่างราคาประกันกับเกณฑ์กลางอ้างอิงได้ในปริมาณที่ผลิตจริงแต่ไม่เกินครัวเรือนละ 20 ตัน ระยะเวลาขึ้นทะเบียน 15 พ.ค.-ธ.ค.53 ทำสัญญากับ ธ.ก.ส. 15 มิ.ย.53-ม.ค.54 และ 3) เกษตรกรใช้สิทธิประกันรายได้ (ขอรับชดเชย) ได้ทันทีตั้งแต่วันที่เก็บเกี่ยว แต่ต้องไม่เกิน 28 ก.พ.54 ผลดำเนินการ เกษตรกรขึ้นทะเบียน 492,249 ราย ผ่านประชาคม 463,027 ราย ธ.ก.ส.ทำสัญญา 462,906 ราย และเนื่องจากราคาเกณฑ์กลางอ้างอิงสูงกว่าราคาประกัน จึงไม่มีเกษตรกรส่วนต่าง ขณะนี้หมดระยะเวลาใช้สิทธิประกันรายได้แล้ว

## 7. สถานการณ์ ปี 2555/56 และแนวโน้ม

สถานการณ์ในประเทศ ผลผลิตข้าวโพดออกสู่ตลาดปริมาณไม่มาก เนื่องจากพื้นที่เพาะปลูกเกิดภัยแล้งในช่วงการเพาะปลูกในเดือนกุมภาพันธ์ - เมษายน 2555 และช่วงเก็บเกี่ยวในเดือนสิงหาคม 2555 เกิดภาวะฝนตก ทำให้เกษตรกรชะลอการเก็บเกี่ยวออกไป ส่งผลให้ผลผลิตฤดูใหม่ออกสู่ตลาดล่าช้า คาดว่าผลผลิตจะทยอยออกสู่ตลาดเพิ่มขึ้นในเดือนกันยายน 2555 ราคามีแนวโน้มที่จะปรับตัวลดลง

ต่างประเทศ ตลาดชิคาโกราคาปรับตัวสูงขึ้นอย่างต่อเนื่อง เนื่องจากภาวะภัยแล้งที่ยาวนานในประเทศผู้ผลิตสำคัญ เช่น สหรัฐอเมริกา ส่งผลต่อปริมาณการผลิตข้าวโพดลดลงอย่างมาก ประกอบกับสต็อกข้าวโพดลดต่ำลง

| ราคา                         | สค.54  | กค.55  | สค.55  | ±%    |
|------------------------------|--------|--------|--------|-------|
| จ.เพชรบูรณ์                  | 8.35   | 9.98   | 10.60  | +6.21 |
| โรงงานอาหารสัตว์รับซื้อ กทม. | 9.01   | 10.72  | 11.49  | +7.18 |
| ซื้อขายล่วงหน้าตลาดชิคาโก    |        |        |        |       |
| - บาท/กก.                    | 8.43   | 9.72   | 9.99   | +2.78 |
| - เหรียญสหรัฐ/ตัน            | 280.78 | 306.01 | 316.31 | +3.37 |

\*\*\*\*\*

สำนักส่งเสริมการค้าข้าวและพืชไร่

กรมการค้าภายใน

กันยายน 2555

มีตราเครื่องหมายคอกข้าวโพดขาวโพธิ์

ราคาข้าวโพดเลี้ยงสัตว์

หน่วย : บาท/กก.

|                                                                                      | ก.ค.   | ส.ค.   | ก.ย.   | ต.ค.   | พ.ย.   | ธ.ค.   | ม.ค.   | ก.พ.   | มี.ค.  | เม.ย.  | พ.ค.   | มิ.ย.  | เฉลี่ย |
|--------------------------------------------------------------------------------------|--------|--------|--------|--------|--------|--------|--------|--------|--------|--------|--------|--------|--------|
| <b>1.ราคาที่เกษตรกรขายได้ (ความชื้นไม่เกิน 14.5%) ที่มา สำนักงานเศรษฐกิจการเกษตร</b> |        |        |        |        |        |        |        |        |        |        |        |        |        |
| 2550/51                                                                              | 6.16   | 5.99   | 6.66   | 7.28   | 7.19   | 7.26   | 7.48   | 7.69   | 8.38   | 8.56   | 8.31   | 8.16   | 7.43   |
| 2551/52                                                                              | 9.85   | 8.58   | 7.67   | 6.69   | 6.69   | 6.13   | 6.51   | 6.45   | 6.26   | 6.94   | 6.20   | 6.51   | 7.04   |
| 2552/53                                                                              | 6.42   | 5.19   | 5.09   | 5.18   | 6.08   | 6.83   | 6.93   | 7.17   | 7.61   | 8.16   | 8.32   | 8.47   | 6.79   |
| 2553/54                                                                              | 8.74   | 8.34   | 8.09   | 7.89   | 7.94   | 8.00   | 8.21   | 8.38   | 8.36   | 8.87   | 8.62   | 8.13   | 8.30   |
| 2554/55                                                                              | 8.02   | 7.22   | 7.43   | 7.76   | 8.39   | 8.54   | 8.61   | 8.67   | 8.48   | 9.18   | 8.96   | 9.09   | 8.36   |
| 2555/56                                                                              | 9.24   | 9.95   |        |        |        |        |        |        |        |        |        |        | 9.60   |
| <b>2.ราคา จ.เพชรบูรณ์</b>                                                            |        |        |        |        |        |        |        |        |        |        |        |        |        |
| 2550/51                                                                              | 6.74   | 6.50   | 6.87   | 7.49   | 7.62   | 7.73   | 7.73   | 7.88   | 8.23   | 8.60   | 8.56   | 8.47   | 7.70   |
| 2551/52                                                                              | 9.34   | 8.77   | 7.94   | 7.11   | 7.05   | 6.09   | 6.25   | 6.42   | 6.59   | 6.95   | 6.47   | 6.57   | 7.13   |
| 2552/53                                                                              | 6.17   | 5.70   | 5.65   | 5.79   | 6.40   | 7.34   | 7.44   | 7.42   | 7.99   | 8.42   | 8.60   | 8.92   | 7.15   |
| 2553/54                                                                              | 8.89   | 8.28   | 8.49   | 8.41   | 8.45   | 8.48   | 8.58   | 8.71   | 8.93   | 9.58   | 9.01   | 8.37   | 8.68   |
| 2554/55                                                                              | 8.09   | 8.35   | 8.31   | 8.45   | 8.76   | 8.91   | 9.03   | 9.03   | 9.11   | 9.26   | 9.11   | 9.59   | 8.83   |
| 2555/56                                                                              | 9.98   | 10.60  |        |        |        |        |        |        |        |        |        |        | 10.29  |
| <b>3.ราคาที่ใช้ผู้ส่งออกบริโภค ณ ตลาด กทม.</b>                                       |        |        |        |        |        |        |        |        |        |        |        |        |        |
| 2550/51                                                                              | -      | 6.92   | 7.39   | 8.06   | 7.82   | 7.87   | 8.04   | 8.17   | 8.29   | 8.37   | 8.29   | 8.66   | 7.99   |
| 2551/52                                                                              | 10.26  | 9.97   | 8.38   | 7.69   | -      | 5.95   | 6.12   | 6.23   | 5.92   | 6.13   | 6.22   | 6.64   | 7.23   |
| 2552/53                                                                              | 6.46   | 5.73   | 5.86   | 5.97   | 6.56   | 7.28   | 7.36   | 7.19   | 7.23   | -      | -      | -      | 6.63   |
| 2553/54                                                                              | -      | -      | -      | 8.19   | 8.38   | 8.32   | 8.25   | 8.41   | 8.84   | 9.09   | 9.34   | 8.57   | 8.60   |
| 2554/55                                                                              | 8.22   | 8.17   | 8.81   | 8.76   | 8.73   | 8.80   | 8.99   | 8.85   | 8.34   | 8.35   | 8.35   | 8.35   | 8.56   |
| 2555/56                                                                              | -      | -      |        |        |        |        |        |        |        |        |        |        | -      |
| <b>4.ราคาที่ใช้โรงงานอาหารสัตว์บริโภค ณ ตลาด กทม.</b>                                |        |        |        |        |        |        |        |        |        |        |        |        |        |
| 2550/51                                                                              | 7.32   | 7.15   | 7.84   | 8.38   | 8.21   | 8.23   | 8.36   | 8.40   | 8.97   | 9.36   | 9.23   | 9.47   | 8.41   |
| 2551/52                                                                              | 10.67  | 10.07  | 8.95   | 7.99   | 7.91   | 6.97   | 7.34   | 7.46   | 7.58   | 7.55   | 7.18   | 7.22   | 8.07   |
| 2552/53                                                                              | 6.33   | 6.19   | 6.12   | 6.25   | 7.03   | 7.78   | 8.05   | 8.30   | 8.77   | 9.08   | 9.17   | 9.44   | 7.71   |
| 2553/54                                                                              | 9.34   | 8.88   | 9.08   | 9.03   | 9.08   | 9.02   | 9.28   | 9.46   | 9.86   | 10.41  | 10.20  | 9.51   | 9.43   |
| 2554/55                                                                              | 8.81   | 9.01   | 9.05   | 9.20   | 9.67   | 9.82   | 9.98   | 10.07  | 10.20  | 10.43  | 10.17  | 10.50  | 9.74   |
| 2555/56                                                                              | 10.72  | 11.49  |        |        |        |        |        |        |        |        |        |        | 11.11  |
| <b>5.ราคาซื้อขายล่วงหน้าตลาดชิคาโก</b>                                               |        |        |        |        |        |        |        |        |        |        |        |        |        |
| 2550/51                                                                              | 4.34   | 4.46   | 4.75   | 4.83   | 5.11   | 5.65   | 6.41   | 6.65   | 6.81   | 7.41   | 7.58   | 9.17   | 6.10   |
| 2551/52                                                                              | 8.55   | 7.35   | 7.37   | 5.62   | 5.17   | 5.01   | 5.39   | 5.04   | 5.32   | 5.43   | 5.74   | 5.57   | 5.96   |
| 2552/53                                                                              | 4.48   | 4.40   | 4.31   | 4.91   | 5.13   | 5.17   | 5.04   | 4.75   | 4.68   | 4.51   | 4.67   | 4.45   | 4.71   |
| 2553/54                                                                              | 4.79   | 5.13   | 5.87   | 6.46   | 6.52   | 6.99   | 7.68   | 8.39   | 8.21   | 8.97   | 8.61   | 8.69   | 7.19   |
| 2554/55                                                                              | 8.14   | 8.43   | 8.29   | 7.72   | 7.67   | 7.42   | 7.87   | 7.78   | 7.90   | 7.76   | 7.61   | 7.55   | 7.85   |
| 2555/56                                                                              | 9.72   | 9.99   |        |        |        |        |        |        |        |        |        |        | 9.86   |
| <b>6.ราคาซื้อขายล่วงหน้าตลาดชิคาโก (ดอลลาร์สหรัฐ/ตัน)</b>                            |        |        |        |        |        |        |        |        |        |        |        |        |        |
| 2550/51                                                                              | 128.31 | 130.24 | 138.17 | 140.86 | 150.18 | 166.81 | 192.33 | 203.15 | 215.59 | 233.59 | 235.34 | 275.12 | 184.14 |
| 2551/52                                                                              | 254.37 | 216.27 | 214.02 | 162.83 | 146.78 | 142.43 | 153.47 | 142.15 | 148.19 | 152.43 | 165.03 | 162.36 | 171.69 |
| 2552/53                                                                              | 130.90 | 128.77 | 126.90 | 146.43 | 153.50 | 155.10 | 151.88 | 142.80 | 143.13 | 138.92 | 143.67 | 136.49 | 141.54 |
| 2553/54                                                                              | 147.53 | 160.53 | 189.44 | 214.75 | 217.38 | 231.14 | 250.06 | 271.78 | 269.12 | 296.29 | 284.17 | 283.72 | 234.66 |
| 2554/55                                                                              | 269.14 | 280.78 | 271.28 | 248.75 | 246.82 | 237.06 | 248.33 | 252.08 | 256.18 | 250.01 | 242.22 | 237.44 | 253.34 |
| 2555/56                                                                              | 306.01 | 316.31 |        |        |        |        |        |        |        |        |        |        | 311.16 |

(ก่อนปี 50 พิกัด 1005900020)

ปริมาณนำเข้า-ส่งออก

(ตั้งแต่ปี 50 พิกัด 10059090002,10059090090)

หน่วย : ตัน

|                     | ก.ค.   | ส.ค.   | ก.ย.    | ต.ค.    | พ.ย.    | ธ.ค.   | ม.ค.   | ก.พ.   | มี.ค.  | เม.ย.  | พ.ค.   | มิ.ย.  | รวม       |
|---------------------|--------|--------|---------|---------|---------|--------|--------|--------|--------|--------|--------|--------|-----------|
| <b>ปริมาณนำเข้า</b> |        |        |         |         |         |        |        |        |        |        |        |        |           |
| 2550/51             | 51,318 | 5,727  | 2,771   | 22,457  | 30,300  | 66,652 | 51,318 | 24,438 | 9,907  | 10,585 | 9,722  | 11,350 | 296,545   |
| 2551/52             | 72,098 | 87,742 | 26,803  | 24,759  | 24,523  | 73,857 | 33,217 | 36,675 | 24,726 | 20,677 | 32,433 | 56,919 | 514,429   |
| 2552/53             | 38,604 | 20,461 | 5,287   | 2,813   | 11,975  | 9,816  | 19,401 | 60,302 | 31,836 | 32,903 | 11,605 | 6,527  | 241,529   |
| 2553/54             | 27,113 | 76,004 | 21,281  | 17,609  | 40,576  | 33,555 | 17,205 | 8,785  | 29,725 | 50,376 | 25,119 | 41,164 | 388,512   |
| 2554/55             | 21,646 | 2,054  | 320     | 105     | 176     | 105    | 301    | 334    | 60,008 | 39,435 | 43,606 | 18,311 | 186,402   |
| 2554/56             |        |        |         |         |         |        |        |        |        |        |        |        |           |
| <b>ปริมาณส่งออก</b> |        |        |         |         |         |        |        |        |        |        |        |        |           |
| 2550/51             | 3,766  | 28,026 | 25,040  | 25,678  | 22,724  | 49,947 | 75,980 | 17,468 | 29,066 | 8,744  | 0.14   | 5,632  | 292,071   |
| 2551/52             | 93,734 | 58,140 | 43,999  | 61,736  | 45,526  | 20,524 | 32,113 | 45,676 | 19,084 | 7,113  | 20,150 | 26,204 | 473,999   |
| 2552/53             | 73,215 | 70,375 | 134,884 | 177,845 | 171,753 | 64,190 | 76,700 | 54,740 | 84,560 | 41,967 | 32,565 | 20,769 | 1,003,563 |
| 2553/54             | 2,239  | 19,897 | 13,478  | 14,439  | 31,321  | 2,650  | 11,144 | 7,889  | 22,815 | 18,160 | 39,640 | 29,390 | 213,063   |
| 2554/55             | 17,691 | 25,574 | 43,290  | 35,832  | 55,292  | 13,565 | 43,850 | 33,269 | 0      | 18,186 | 0      | 0      |           |

## กาแฟ

| รายการ/ปี                                                                            | 2551/52   | 2552/53   | 2553/54   | 2554/55       | 2555/56 (F) |
|--------------------------------------------------------------------------------------|-----------|-----------|-----------|---------------|-------------|
| <b>1. ผลผลิตและความต้องการใช้</b>                                                    |           |           |           |               |             |
| 1.1 สต็อกโลกต้นปี (ตัน)                                                              | 1,900,800 | 2,388,720 | 1,734,540 | 1,680,840     | 1,446,060   |
| 1.2 ผลผลิตโลก (ตัน)                                                                  | 8,174,340 | 7,710,300 | 8,420,220 | 8,254,980     | 8,875,500   |
| - อาราบิก้า (ตัน)                                                                    | 5,109,120 | 4,590,060 | 5,210,340 | 4,899,420     | 5,284,800   |
| - โรบัสต้า (ตัน)                                                                     | 3,063,720 | 3,118,740 | 3,208,380 | 3,354,060     | 3,589,200   |
| 1.3 ผลผลิตไทย (ตัน)                                                                  | 56,315    | 48,955    | 42,394    | 41,461        | 40,070      |
| 1.4 การใช้โลก (ตัน)                                                                  | 7,479,360 | 8,231,040 | 7,976,160 | 8,334,600     | 8,502,480   |
| 1.5 การใช้ไทย (ตัน)                                                                  | 53,803    | 58,000    | 61,480    | 67,628        | 70,000      |
| 1.6 การนำเข้า - ข้อผูกพัน WTO ให้นำเข้าในโควตา 5.25 ตัน ภาษีในโควตา 30% นอกโควตา 90% |           |           |           |               |             |
| - กาแฟสำเร็จรูปในโควตา 134 ตัน ภาษีในโควตา 40% นอกโควตา 49%                          |           |           |           |               |             |
| - ข้อผูกพัน AFTA เมล็ดกาแฟ 5% กาแฟสำเร็จรูป 0%                                       |           |           |           |               |             |
|                                                                                      |           |           |           | ต.ค.54-ก.ค.55 |             |
| - เมล็ดกาแฟ (ตัน)                                                                    | 7,835     | 12,291    | 37,167    | 18,207        |             |
| - กาแฟคั่ว (ตัน)                                                                     | 271       | 334       | 427       | 371           |             |
| - กาแฟผงสำเร็จรูป (ตัน)                                                              | 2,219     | 2,959     | 4,042     | 5,106         |             |
| - กาแฟผสมน้ำตาลและครีมเทียม (ตัน)                                                    | 4,061     | 4,803     | 5,833     | 1,699         |             |
| <b>1.7 การส่งออก</b>                                                                 |           |           |           |               |             |
| - เมล็ดกาแฟ (ตัน)                                                                    | 213       | 241       | 876       | 1,935         |             |
| - กาแฟคั่ว (ตัน)                                                                     | 1,273     | 881       | 215       | 140           |             |
| - กาแฟผงสำเร็จรูป (ตัน)                                                              | 4,119     | 6,471     | 6,561     | 5,516         |             |
| - กาแฟผสมน้ำตาลและครีมเทียม (ตัน)                                                    | 26,599    | 36,193    | 37,834    | 8,043         |             |

| รายการ/ปี                                                     | 2550/51 | 2551/52 | 2552/53 | 2553/54 | 2554/55 |       |            |
|---------------------------------------------------------------|---------|---------|---------|---------|---------|-------|------------|
| 2. ต้นทุนการผลิต (บาท/กก.)                                    | 39.06   | 40.00   | 41.46   | 45.51   |         | 46.16 |            |
| 3. ราคา (บาท/กก.) (ออกสู่ตลาด ต.ค.-มี.ค.และ ออกมาก ธ.ค.-ก.พ.) |         |         |         |         | ก.ค.    | ส.ค.  | % $\Delta$ |
| ● ราคาเกษตรกรขายได้ (เกรดคละ)                                 | 62.65   | 62.30   | 54.73   | 67.00   | -       | -     | -          |
| ● ราคาเกษตรกรขายได้ จ.ชุมพร (เกรดดี)                          | 73 - 80 | 65.77   | 57.11   | 68.15   | -       | -     | -          |
| ● โรงงานรับซื้อ จ.ชุมพร                                       | 65.67   | 68.14   | 57.63   | 66.78   | -       | -     | -          |
| ● ราคาซื้อขายล่วงหน้าตลาดลอนดอน                               | 71.10   | 55.28   | 47.16   | 66.35   | 66.43   | 65.89 | ↓0.81      |

- หมายเหตุ (1) ปริมาณสต็อก ผลผลิตโลกและการใช้ของโลก จากกระทรวงเกษตรสหรัฐฯ  
(2) ปริมาณผลผลิตของไทย ต้นทุนการผลิต ราคาเกษตรกรขายได้ จากสำนักงานเศรษฐกิจการเกษตร  
(3) ความต้องการใช้ภายในประเทศ สอบถามโรงงานผู้ผลิตกาแฟสำเร็จรูปและกาแฟคั่วบด  
(4) ปริมาณนำเข้า-ส่งออก จากกรมศุลกากร

#### 4. สถานการณ์และแนวโน้ม

##### 4.1 สถานการณ์ตลาดโลก

4.1.1 การผลิต/การใช้ กระทรวงเกษตรสหรัฐฯ คาดการณ์ (มิ.ย.55) ผลผลิตปี 2555/56 มีปริมาณ 8.875 ล้านตัน เพิ่มขึ้นจากปีที่ผ่านมาร้อยละ 7.52 เมื่อรวมกับสต็อกต้นปี 1.446 ล้านตัน จะมีอุปทานรวม 10.321 ล้านตัน สำหรับความต้องการใช้มีประมาณ 8.502 ล้านตัน สูงกว่าปีที่ผ่านมาร้อยละ 3.90

4.1.2 ราคาตลาดโลก (ลอนดอน) เดือนสิงหาคม 2555 เฉลี่ยตันละ 2,111.41 ดอลลาร์สหรัฐฯ (65.89 บาท/กก.) ปรับตัวลดลงจากเดือนที่ผ่านมา ซึ่งมีราคาเฉลี่ยตันละ 2,114.77 ดอลลาร์สหรัฐฯ (66.43 บาท/กก.) คิดเป็นร้อยละ 0.16 ภาวะการค้าทรงตัว ความต้องการมีอย่างต่อเนื่อง แนวโน้มราคายังเคลื่อนไหวในเกณฑ์ดี ทั้งนี้ เทียบกับช่วงเดียวกันของปีที่ผ่านมาที่ราคาเฉลี่ยตันละ 2,256.84 ดอลลาร์สหรัฐฯ (66.90 บาท/กก.) ต่ำกว่าคิดเป็นร้อยละ 6.44 สำหรับราคาซื้อขายล่วงหน้า ส่งมอบเดือนพ.ย.55 (7 ก.ย.55) ตันละ 2,049 ดอลลาร์สหรัฐฯ

##### 4.2 สถานการณ์ในประเทศ

4.2.1 ผลผลิต สิ้นสุดฤดูการผลิตปี 2554/55 แล้ว สำหรับฤดูการผลิต ปี 2555/56 ส.ค.ก. คาดการณ์ผลผลิต (มิ.ย.55) ประมาณ 40,470 ตัน (แยกเป็นกาแฟโรบัสต้า 31,670 ตัน และอาราบิกา 8,270 ตัน) ลดลงจากปี 2554/55 ร้อยละ 3.35 เนื่องจากพื้นที่ให้ผลกาแฟโรบัสต้าลดลง จากการที่เกษตรกรโค่นต้นกาแฟที่ปลูกแซมในสวนยางพาราและปาล์มน้ำมันออก สำหรับผลผลิตต่อไร่ (เฉลี่ยทั้งประเทศ) คาดว่าเพิ่มขึ้นจาก ไร่ละ 135 กก. เป็นไร่ละ 144 กก. ผลผลิตจะออกสู่ตลาดประมาณปลายเดือนต.ค.55-มี.ค.56

4.2.2 ราคา เดือนสิงหาคม 2555 ไม่มีราคา เนื่องจากสิ้นสุดฤดูกาล ปี 2554/55 แล้ว

#### 5. การเปิดตลาดสินค้ากาแฟตามข้อตกลงเขตการค้าเสรีอาเซียน (AFTA)

5.1 ตั้งแต่ 1 ม.ค.53 มีการยกเลิกมาตรการโควตาภาษีและลดอัตราภาษีนำเข้าเมล็ดกาแฟจากร้อยละ 20 เหลือร้อยละ 5 และกาแฟสำเร็จรูปจากร้อยละ 5 เหลือร้อยละ 0 ซึ่งการเปิดตลาดดังกล่าว อาจส่งผลกระทบต่อตลาดกาแฟในประเทศ หน่วยงานที่เกี่ยวข้องจึงได้หามาตรการป้องกัน โดยคณะกรรมการนโยบายและแผนพัฒนาการเกษตรและสหกรณ์ ได้มีมติ (30 ก.ย.52) เห็นชอบมาตรการรองรับผลกระทบแล้ว

5.2 จัดทำยุทธศาสตร์กาแฟ ปี 2552-2556 คณะรัฐมนตรีมีมติ (16 มิ.ย.52) เห็นชอบยุทธศาสตร์กาแฟปี 2552-2556 โดยมีเป้าหมายลดต้นทุนการผลิตกาแฟเท่ากับหรือมากกว่าเวียดนามไม่เกิน 10% เพิ่มผลผลิตต่อไร่ของกาแฟ รวมทั้งจะได้แปลงกาแฟที่ได้รับการรับรอง GAP เพิ่มขึ้น 50% และได้ผลผลิตกาแฟเพียงพอับความต้องการใช้ของอุตสาหกรรมกาแฟในประเทศ โดยมีมาตรการ 4 ด้าน ประกอบด้วย

- (1) การเพิ่มประสิทธิภาพการผลิตและลดต้นทุนการผลิต
- (2) การเพิ่มมูลค่าผลิตภัณฑ์กาแฟ
- (3) การพัฒนาและส่งเสริมด้านการสร้างเสถียรภาพราคา
- (4) การปรับฐานการบริหารจัดการ

5.3 การปรับโครงสร้างสินค้ากาแฟแบบครบวงจร มติคณะกรรมการบริหารกองทุนปรับโครงสร้างภาคเกษตร (17 ก.ย.52) เห็นชอบโครงการปรับโครงสร้างสินค้ากาแฟแบบครบวงจร เพื่อช่วยเพิ่มผลผลิตต่อไร่ ลดต้นทุนการผลิตและช่วยแปรรูปสินค้ากาแฟ ระยะเวลาโครงการ 7 ปี สนับสนุนเงินกองทุนฯ 54,442,870 บาท ให้แก่ สหกรณ์ผู้ปลูกกาแฟจังหวัดชุมพร จำกัด กลุ่มเกษตรกรทำสวนเขาทะเล จังหวัดชุมพร และกลุ่มเกษตรกรทำสวน จปร. จังหวัดระนอง

~~~~~

สำนักส่งเสริมการค้าสินค้าเกษตร
กรมการค้าภายใน
กันยายน 2555

ราคาเมล็ดกาแฟ

3 ก.ย.55

หน่วย : บาท/กก.

	ตค.	พย.	ธค.	มค.	กพ.	มีค.	เมย.	พค.	มิย.	กค.	สค.	กย.	เฉลี่ย
ราคาที่เกษตรกรขายได้													
2545/46	-	-	-	31.56	34.30	24.85	-	-	-	-	-	-	30.24
2546/47	-	27.85	27.19	29.44	23.25	22.62	-	-	-	-	-	-	26.07
2547/48	-	29.00	29.41	26.81	27.75	29.35	-	-	-	-	-	-	28.46
2548/49	-	-	33.49	41.67	43.66	40.88	39.00	-	-	-	-	-	39.74
2549/50	-	-	44.78	47.11	46.99	-	-	-	-	-	-	-	46.29
2550/51	-	58.50	57.79	65.70	68.61	-	-	-	-	-	-	-	62.65
2551/52	45.00	56.75	64.43	67.50	70.45	69.67	-	-	-	-	-	-	62.30
2552/53	-	50.00	52.47	55.32	61.12	-	-	-	-	-	-	-	54.73
2553/54	-	59.00	60.00	66.72	76.87	72.39	-	-	-	-	-	-	67.00
2554/55	-	65.00	68.30	70.63	71.19	66.00	-	-	-	-	-	-	68.22
ที่มา : สำนักงานเศรษฐกิจการเกษตร													
ราคาที่โรงงานรับซื้อ													
2546/47	-	-	35.00	35.00	35.00	35.00	-	-	-	-	-	-	35.00
2547/48	35.00	35.00	35.00	35.00	35.00	35.00	-	-	-	-	-	-	35.00
2548/49	-	-	-	43.00	47.00	47.00	-	-	-	-	-	-	45.67
2549/50	-	-	-	50.00	50.00	-	-	-	-	-	-	-	50.00
2550/51	-	-	57.00	67.00	73.00	-	-	-	-	-	-	-	65.67
2551/52	-	67.31	68.03	68.73	68.50	-	-	-	-	-	-	-	68.14
2552/53	-	-	52.70	55.83	60.97	61.00	-	-	-	-	-	-	57.63
2553/54	-	57.05	57.80	65.35	70.26	74.20	76.00	-	-	-	-	-	66.78
2554/55	-	62.35	62.71	65.45	67.21	65.71	-	-	-	-	-	-	64.69
ที่มา : สำนักงานการค้าภายในจังหวัดชุมพร (จุดรับซื้อของ บจ.ควอลิตี้ คอฟฟี่ โปรดักท์ส : เนสเล่ท์)													
ราคาซื้อขายล่วงหน้ากาแฟโรบัสต้า ตลาดลอนดอน (เฉลี่ยส่งมอบ 3-6 เดือนข้างหน้า)													
2546/47	28.79	27.40	28.30	31.94	29.72	29.30	29.04	29.51	32.32	28.89	27.87	27.65	29.23
2547/48	28.40	25.96	30.25	28.84	32.72	38.07	41.19	45.52	50.30	50.04	43.81	38.23	37.78
2548/49	39.07	42.42	46.92	49.86	48.11	44.59	44.85	44.04	44.42	47.24	52.21	57.74	46.79
2549/50	54.66	56.56	53.26	56.04	55.73	53.05	50.59	57.33	63.28	62.37	59.84	52.33	56.25
2550/51	63.10	66.76	62.09	63.31	75.96	78.08	71.22	70.41	74.04	78.09	76.80	73.35	71.10
2551/52	60.35	62.60	64.82	61.24	57.03	54.61	53.45	52.15	50.03	48.37	48.73	49.92	55.28
2552/53	48.85	45.85	45.60	45.26	43.24	41.34	43.42	43.57	49.23	55.06	53.64	50.91	47.16
2553/54	52.18	56.35	58.37	64.06	69.75	73.93	73.38	76.90	73.21	67.58	66.90	63.56	66.35
2554/55	59.49	57.60	59.05	57.88	59.86	61.39	61.79	65.97	65.60	66.43	65.89	-	61.90
ที่มา : ข่าว BISNEWS , Futuresource.com , Reuters , indcaffe.com													

ปาล์มน้ำมัน

1. ผลผลิต : ล้านตัน		ปี 2551	ปี 2552	ปี 2553	ปี 2554 ^E	ปี 2555 ^F (ส.ค.55)
1) โลก	น้ำมันพืช	128.78	133.75	140.81	147.48	153.53
	: น้ำมันถั่วเหลือง	37.73	35.90	38.88	41.25	42.06
	: น้ำมันปาล์มดิบ	41.03	44.02	45.87	47.95	50.27
	: อินโดนีเซีย	18.00	20.50	22.00	23.60	25.40
	: มาเลเซีย	17.57	17.26	17.76	18.21	18.30
2) ไทย	: ผลปาล์ม(ก. เกษตร)	9.270	8.162	8.223	10.777	11.527 * E ส.ค.55 (17%)
	: น้ำมันดิบ(รง.สกัด)	1.544	1.345	1.288	1.832	1.960
2. สมดุลน้ำมันปาล์มดิบ : ตันCPO		ปี 2551	ปี 2552	ปี 2553	ปี 2554	ปี 2555 (ประมาณการ)
1) สต็อกต้นปี		88,916	107,947	135,518	67,787	298,000
2) ผลผลิตน้ำมันปาล์มดิบ		1,543,761	1,345,245	1,287,510	1,832,151	1,568,000 (E ▼20%)
3) นำเข้า	- ดิบ+บริสุทธิ์ คิดเป็นดิบ	35,481	-	-	59,668	40,000
4) ใช้ในประเทศ	- ผลิตน้ำมันพืช	1,005,527	879,506	900,756	978,556	930,000
	- ผลิตไบโอดีเซล	269,781	370,776	382,166	376,618	520,000
5) ส่งออก	- น้ำมันดิบ	284,902	67,392	63,321	306,845	300,000
6) สต็อกปลายปี		107,947	135,518	67,784	297,586	156,000
ที่มา : โรงงานสกัด โรงกลั่นน้ำมันปาล์ม และโรงผลิตไบโอดีเซล แจ้งตามประกาศ กกร. (น้ำมันบริสุทธิ์ จะคิดเป็นน้ำมันดิบ)						
3. พื้นที่ / ต้นทุน / ผลผลิตเฉลี่ย		ปี 2551	ปี 2552	ปี 2553	ปี 2554	ปี 2555 ^{* E ส.ค.55}
1) พื้นที่ยืนต้น	: ล้านไร่	3.676	3.890	4.077	4.285	4.285
2) พื้นที่ให้ผล	: ล้านไร่	2.884	3.188	3.552	3.747	3.983
3) ต้นทุนผลปาล์ม	: บาท/กก.	2.12	2.71	2.97	2.77	2.90
4) ผลผลิตเฉลี่ย	: กก./ไร่	3,214	2,561	2,315	2,876	2,894
แหล่งผลิตสำคัญ ปี 2555		เนื้อที่ให้ผล ไร่	ผลผลิต ตันผลปาล์ม	Yield กก./ไร่	% ผลผลิต	
	กระบี่	954,730	2,988,930	3,102	26	
	สุราษฎร์ธานี	966,180	2,961,420	3,094	26	
	ชุมพร	774,200	2,358,490	3,046	20	
	นครศรีธรรมราช	199,320	559,470	2,807	5	
	ประจวบคีรีขันธ์	207,880	556,740	2,678	5	
	ตรัง	124,850	342,940	2,747	3	
	สตูล	112,350	289,630	2,578	3	
	พังงา	108,640	275,510	2,536	2	
	ชลบุรี	82,050	252,610	3,079	2	
	อื่น ๆ (41 จว.)	452,423	940,860	333-3,023	8	
	รวมทั้งประเทศ	3,982,623	11,526,600	2,894	100	

ที่มา : ศูนย์สารสนเทศการเกษตร สำนักงานเศรษฐกิจการเกษตร (พยากรณ์ ณ ส.ค.55)

4. การนำเข้า-ส่งออก : ตัน		ปี 2551	ปี 2552	ปี 2553	ปี 2554	ปี 2555 (ม.ค.-ก.ค.55)
4.1 นำเข้า	น้ำมันปาล์มดิบ	28,541	37	17	59,794	-
	น้ำมันปาล์มบริสุทธิ์	1,144	1,254	1,081	6,512	14,290
4.2 ส่งออก	น้ำมันปาล์มดิบ	288,222	67,292	66,001	331,710	169,840
	น้ำมันปาล์มบริสุทธิ์	72,119	46,551	55,328	50,137	38,543

ประเทศส่งออกปี⁵⁵ดิบ : เยอรมัน 44% , มาเลเซีย 37% , เนเธอร์แลนด์ 13% , บริสุทธิ์ : พม่า 66% จีน 23% กัมพูชา 7%

ประเทศนำเข้าจากปี⁵⁵ดิบ : - , บริสุทธิ์ : มาเลเซีย 75% อินโดนีเซีย 24%

ที่มา : กรมศุลกากร / ปี 55 ดิบ : พิกัด 1511.10 , บริสุทธิ์ : พิกัด 1511.90

5. ราคา : บาท/กก.	ปี 2551	ปี 2552	ปี 2553	ปี 2554	ปี 2555	
5.1 ไทย					ม.ค.-ส.ค. ส.ค.55	
ผลปาล์มทะลาย(%น้ำมัน 17)	4.56	3.99	4.83	6.02	5.87	5.44
น้ำมันปาล์มดิบ	28.96	24.33	29.10	36.59	33.44	31.46
น้ำมันปาล์มบริสุทธิ์ (Bulk)	38.22	30.19	33.05	43.03	38.17	38.00
5.2 มาเลเซีย						
น้ำมันปาล์มดิบ	28.56	21.96	27.02	32.63	31.75	28.68
น้ำมันปาล์มบริสุทธิ์	32.65	24.08	28.31	35.10	33.00	30.22

6. สภาพปัญหา/สาเหตุ

1) การผลิต ผลผลิตเฉลี่ยต่ำ ต้นทุนการผลิตสูง เนื่องจากพันธุ์ปาล์มคุณภาพต่ำ พื้นที่ไม่เหมาะสม ปุ๋ยราคาสูงขึ้น ผู้ปลูกปาล์ม 90% เป็นเกษตรกรรายย่อย ขาดการจัดการที่ดี ปริมาณผลผลิตออกสู่ตลาด ไม่สม่ำเสมอ

2) การนำเข้า-ส่งออก มีการนำเข้าเพื่อส่งออก การถ่วงน้ำหนัก (ตั้งแต่ปี 48-ปัจจุบัน) ซึ่งกระทบต่อตลาดส่งออกน้ำมัน ส่วนเกิน ส่วนการส่งออกมีความสามารถในการแข่งขันต่ำ เนื่องจากราคาในประเทศสูง

3) การค้าในประเทศ โรงสกัดฯ มีกำลังผลิตส่วนเกิน 50% แข่งขันซื้อสูงจึงมีการตัดปาล์มดิบและปัญหาการลักลอบนำเข้า ยังมีอยู่ส่งผลกระทบต่อราคาในประเทศ

7. มาตรการบริหารจัดการทั้งระบบตั้งแต่ปี 2546

มติคณะรัฐมนตรี วันที่ 8 และ 22 เม.ย.46 เห็นชอบให้หน่วยงานที่เกี่ยวข้องดำเนินการแก้ไขปัญหาปาล์มน้ำมันอย่างเป็นระบบ ตามที่กระทรวงพาณิชย์เสนอพร้อมให้แต่งตั้งคณะกรรมการแก้ไขปัญหาลูกปาล์มน้ำมันอย่างเป็นระบบโดยมีรัฐมนตรีว่าการกระทรวงพาณิชย์เป็นประธาน เพื่อทำหน้าที่กำหนดมาตรการและบริหารจัดการแก้ไขปัญหาลูกปาล์มน้ำมันทั้งระบบอย่างต่อเนื่อง

ทั้งนี้ คณะรัฐมนตรี ได้มีมติเมื่อวันที่ 10 มิ.ย.51 เห็นชอบให้แต่งตั้งคณะกรรมการนโยบายปาล์มแห่งชาติ (กนป.) ตามระเบียบสำนักนายกรัฐมนตรีว่าด้วยคณะกรรมการนโยบายปาล์มแห่งชาติ พ.ศ.2551 ประกาศเมื่อวันที่ 12 มิ.ย.51 โดยมีนายกรัฐมนตรีหรือรองนายกรัฐมนตรีที่ได้รับมอบหมาย เป็นประธาน มีอำนาจหน้าที่ในการกำหนดนโยบายและแผนการบริหารพัฒนาอย่างเป็นระบบครบวงจร ส่งผลให้คณะกรรมการแก้ไขปัญหาลูกปาล์มน้ำมันอย่างเป็นระบบลดบทบาทลง แต่ยังคงดำเนินการอย่างต่อเนื่อง ดังนี้

1) วางระบบการนำเข้าอย่างรัดกุม

(1) ภายใต้ WTO ภาษีในโควตา 20% ปริมาณ 4,860 ตันให้ อคส.เป็นผู้นำเข้า ภาษีนอกโควตา 143% ไม่จำกัดปริมาณ

(2) ภายใต้ AFTA ตั้งแต่ปี 2553 ภาษี 0% โดยจะให้มีการบริหารการนำเข้าน้ำมันปาล์มตามมาตรการเดิมที่ใช้มา (ให้ อคส.เป็นผู้นำเข้า) เพื่อไม่ให้ขัดต่อพันธกรณีและมีให้การเปิดตลาดส่งผลกระทบต่อเกษตรกรภายในประเทศ โดยคณะกรรมการ กนป.เป็นผู้พิจารณามาตรการที่จะรองรับผลกระทบจากการเปิดตลาดเสรี AFTA เช่น กำหนดผู้นำเข้า ปริมาณ ชนิด ช่วงเวลาการนำเข้า และมาตรการนำเข้าอื่น ๆ

(3) การนำเข้าเพื่อส่งออก (นอกโควตา WTO) กำหนดให้ผู้นำเข้าต้องรับซื้อผลผลิตในประเทศเพื่อส่งออกด้วย 1 ส่วน ก่อนนำเข้า 1 ส่วนและต้องส่งออกน้ำมันปาล์มไปต่างประเทศเป็นปริมาณไม่น้อยกว่า 2 เท่าของปริมาณนำเข้าฯ ภายใน 30 วัน โดยกำหนดด่านส่งออกน้ำมันปาล์มที่นำเข้าไว้เฉพาะ 4 ด่าน ตามมติ ครม. เมื่อ 22 เม.ย.46 (ด่านแม่สอด แม่สาย สังขละบุรี และ ท่าเรือกรุงเทพ)

(4) การนำน้ำมันปาล์มผ่านประเทศเพื่อส่งออก (การถ่ายลำ/ผ่านแดน) ต้องขออนุญาตขนย้ายและส่งออกภายใน เวลาที่กำหนด

2) บริหารจัดการระบบการค้าในประเทศ

(1) การค้าผลปาล์มและน้ำมันปาล์ม ให้ดำเนินไปตามกลไกปกติ โดยมีมาตรการ : การแจ้งปริมาณ ให้ผู้ผลิตแจ้ง ปริมาณฯ เป็นประจำทุกเดือน ผู้นำเข้าแจ้งแผนการนำเข้าล่วงหน้าทุกเดือนแจ้งการนำเข้า จำหน่ายภายใน 7 วันนับจากวัน นำเข้า/จำหน่าย การควบคุมขนย้าย ให้ผู้ขนย้ายน้ำมันปาล์มตั้งแต่ 25 กก.ขึ้นไปต้องขออนุญาตขนย้าย การปิดป้ายรับซื้อ ให้ผู้รับซื้อผลปาล์มปิดป้ายแสดงราคารับซื้อผลปาล์มโดยระบุชั้นคุณภาพและให้รับซื้อไม่ต่ำกว่าราคาแสดงที่ป้ายและขอ ความร่วมมือโรงงานสกัดและโรงกลั่นน้ำมันปาล์มให้รับซื้อผลปาล์มและน้ำมันปาล์มให้สอดคล้องกันทั้งระบบอย่างเหมาะสม การพัฒนาคุณภาพ ประชาสัมพันธ์ให้เกษตรกรพัฒนาคุณภาพผลปาล์ม

(2) การตรวจสอบและกำกับดูแลโดยจังหวัด : มีคณะทำงานแก้ไขปัญหาปาล์มน้ำมันอย่างเป็นระบบระดับจังหวัด คณะทำงานตรวจสอบคุณภาพผลปาล์มประจำจังหวัด เพื่อทำหน้าที่ดำเนินมาตรการตามนโยบายที่กำหนดและใกล้เคียง ปัญหาคุณภาพผลปาล์มที่เกิดขึ้นจากการซื้อขาย

(3) ตรวจสอบป้องกันการลักลอบนำเข้าและกำกับดูแลขนย้ายถ่ายลำ-ผ่านแดนน้ำมันปาล์ม โดยขอความร่วมมือ จังหวัดต้นทางและจังหวัดที่ติดชายแดนประเทศกำกับดูแลการขนย้ายน้ำมันปาล์มในประเทศอย่างเคร่งครัดเพื่อกำกับดูแลมิให้ มีการนำมามาหมุนเวียนจำหน่ายในประเทศ

(4) การบริหารจัดการของกลาง มติคณะกรรมการแก้ไขปัญหาปาล์มน้ำมันฯ (24 พค.47) เห็นชอบให้กรมศุลกากร ส่งมอบน้ำมันปาล์มของกลางให้แก่หน่วยงานราชการ/มูลนิธิที่นำไปใช้ผลิตพลังงานทดแทนและให้ รมว.พณ. (ประธาน) อนุมัติ เป็นคราว ๆ ไป ซึ่งได้อนุมัติแล้ว 23 ครั้ง รวมปริมาณ 476,027 กก. (พ.ค.47-ส.ค.55)

3) จัดการผลผลิตส่วนเกิน ประสานแจ้งกระทรวงพลังงานทราบปริมาณน้ำมันปาล์มคงเหลือรายเดือนเพื่อสนับสนุน การนำน้ำมันปาล์มไปผลิตไบโอดีเซล

8. สถานการณ์

1) ในเดือน ส.ค.55 ราคารับซื้อผลปาล์ม ณ หน้าโรงงาน (17%) และน้ำมันปาล์มดิบ เฉลี่ยปรับตัวลดลงจากเดือนก่อน ซึ่งเป็นผลจากปริมาณผลผลิตเริ่มออกสู่ตลาดเพิ่มขึ้น ผู้ประกอบการฯ ชะลอการรับซื้อผลผลิตในประเทศ เพื่อใช้น้ำมันปาล์มที่ นำเข้าก่อน (อคส.ได้นำเข้าน้ำมันปาล์มถึงบริสุทธ์ จำนวน 30,000 ตันและจัดสรรให้โรงกลั่นฯ เสร็จสิ้นแล้วเมื่อวันที่ 31 ส.ค.55) และเป็นไปตามทิศทางเดียวกับราคาน้ำมันปาล์มในตลาดโลกที่ได้รับผลกระทบจากเศรษฐกิจโลกที่ชะลอตัว และราคาน้ำมัน เชื้อเพลิงที่ลดลงด้วย ดังนี้

บาท : กก.		ส.ค.54	ก.ค.55	ส.ค.55	%Δ
ไทย	ผลปาล์ม (%น้ำมัน17)	5.60	6.14	5.44	-11.4
	น้ำมันปาล์มดิบ	31.30	35.08	31.46	-10.3
	น้ำมันปาล์มบริสุทธ์	36.50	40.50	38.00	-6.17
	น้ำมันพืชปาล์ม ปลิค 1 ลิตร(ขวด)	47.00	42.05	42.50	+1.07
มาเลเซีย	น้ำมันปาล์มดิบ	31.22	30.28	28.68	-5.28
	น้ำมันปาล์มบริสุทธ์	34.62	31.50	30.22	-4.06

2) แนวโน้ม กษ. คาดว่าผลผลิตจะออกสู่ตลาดมากขึ้นในช่วงเดือน ก.ย.-ต.ค. และเพียงพอกับความต้องการใช้ ราคามี แนวโน้มอ่อนตัวลง

สำนักส่งเสริมการค้าสินค้าเกษตร กรมการค้าภายใน
กันยายน 2555

Ag ๒๖: รายเดือน ก ๒ / ปาล์ม ปี ๕๕ ปาล์ม ส.ค.๕๕

ราคาปาล์มน้ำมันและน้ำมันปาล์ม

AG36 D. ราคา : ปาล์ม (sh รายเดือนปาล์ม 45-50-ส่งชน)

หน่วย : บาท/กก.

ปี/เดือน	ม.ค.	ก.พ.	มี.ค.	เม.ย.	พ.ค.	มิ.ย.	ก.ค.	ส.ค.	ก.ย.	ต.ค.	พ.ย.	ธ.ค.	เฉลี่ย
1. ผลปาล์มทะเลทราย คุณภาพน้ำมัน 17% (หน้าโรงงานสกัดฯ แหล่งผลิตสำคัญ)													
2550	3.27	3.35	3.29	3.52	4.27	4.71	4.50	4.38	4.34	4.70	5.00	5.54	4.24
2551	6.05	5.37	4.96	5.10	4.42	5.70	5.95	4.46	3.84	2.93	2.88	3.06	4.56
2552	3.68	4.19	3.14	3.62	4.70	4.60	3.79	4.22	3.71	3.43	4.09	4.65	3.99
2553	4.15	3.92	3.87	3.63	3.80	4.23	4.35	5.01	5.22	5.67	6.70	7.40	4.83
2554	9.27	8.49	5.72	5.68	6.01	5.91	5.19	5.60	5.49	4.38	5.13	5.39	6.02
2555	5.47	6.09	6.17	6.23	5.66	5.72	6.14	5.44					5.87
2. น้ำมันปาล์มดิบ (ขายส่งถึงโรงกลั่น) ณ ตลาด กทม.													
2550	18.63	18.84	19.02	21.82	25.29	26.45	25.47	24.30	24.79	27.49	29.80	31.47	24.45
2551	35.98	35.02	34.95	33.15	33.53	36.26	34.61	25.87	22.52	17.02	18.32	20.32	28.96
2552	23.51	26.13	21.78	24.16	27.51	26.50	22.72	24.56	22.65	21.48	24.00	26.90	24.33
2553	26.36	25.73	25.92	25.43	25.66	25.61	25.38	27.49	27.95	31.01	38.91	43.80	29.10
2554	58.20	57.07	36.00	36.21	36.28	34.38	30.00	31.30	30.18	28.14	30.81	30.49	36.59
2555	31.68	33.05	34.71	35.90	32.86	32.79	35.08	31.46					33.44
3. น้ำมันปาล์มบริสุทธิ์ Bulk (ขายส่งถึงผู้ซื้อ)													
2550	22.98	23.46	23.16	25.68	29.60	32.22	31.28	30.02	29.22	31.94	34.92	36.57	29.25
2551	42.31	42.62	43.21	41.37	41.77	44.23	43.95	38.14	34.01	30.04	27.63	29.34	38.22
2552	32.08	34.04	31.51	31.29	32.78	30.80	27.55	28.91	28.69	26.62	27.43	30.58	30.19
2553	31.07	29.45	30.21	30.21	30.11	29.04	29.07	31.68	32.27	33.29	42.09	48.10	33.05
2554	57.45	63.28	53.00	45.88	42.50	39.64	35.87	36.50	35.86	34.50	35.32	36.50	43.05
2555	36.50	36.50	38.26	38.50	38.50	38.60	40.50	38.00					38.17
4. สเต็มปาล์มบริสุทธิ์/ไซปาล์ม Bulk (ขายส่งถึงผู้ซื้อ)													
2550	16.13	16.13	16.20	18.63	22.06	25.98	25.13	24.43	22.96	26.72	28.43	29.29	22.67
2551	31.91	32.83	34.57	32.53	33.03	34.08	34.01	28.75	22.19	16.69	14.48	14.70	27.48
2552	15.35	17.66	18.26	22.42	26.65	27.57	25.60	24.10	23.73	21.01	23.31	25.99	22.64
2553	26.25	25.74	26.54	26.39	26.19	26.06	25.75	27.40	27.95	30.68	37.86	42.96	29.15
2554	55.19	57.30	40.84	34.18	34.81	33.42	29.68	31.44	30.40	28.35	30.95	31.01	36.46
2555	31.86	33.28	35.12	36.55	33.63	33.09	35.57	31.94					33.88
5. น้ำมันปาล์มดิบ (ซื้อขายในมาเลเซีย)													
2550	19.73	19.85	19.78	22.42	25.31	26.19	25.89	25.00	25.64	28.26	29.92	29.91	24.81
2551	32.65	35.90	36.29	34.14	35.24	36.51	34.51	26.91	23.26	16.98	15.00	15.37	28.56
2552	18.13	18.47	19.80	24.45	26.63	23.49	20.55	23.26	21.55	21.09	22.10	24.05	21.96
2553	24.46	24.84	25.64	25.55	25.27	24.85	24.85	27.37	27.01	27.94	31.45	35.02	27.02
2554	37.39	38.00	34.53	33.50	34.13	32.82	31.10	31.22	30.07	28.12	30.41	30.27	32.63
2555	32.12	32.04	33.55	35.34	32.34	29.63	30.28	28.68					31.75
6. น้ำมันปาล์มบริสุทธิ์ Bulk (ตลาดส่งออก F.O.B. มาเลเซีย)													
2550	20.70	20.87	21.01	24.07	26.83	27.42	27.20	27.14	28.00	29.98	31.96	31.98	26.43
2551	35.07	38.64	41.98	40.42	40.85	41.19	38.87	30.90	26.66	20.18	18.27	18.74	32.65
2552	21.28	21.52	22.54	26.97	28.29	25.44	22.45	25.01	23.28	22.82	23.79	25.56	24.08
2553	25.77	26.12	26.58	26.45	26.07	25.83	26.11	29.27	28.58	29.66	32.93	36.37	28.31
2554	38.60	39.65	36.64	35.58	36.66	35.47	34.39	34.62	32.98	30.51	32.77	33.29	35.10
2555	33.74	33.59	34.84	36.18	33.26	30.69	31.50	30.22					33.00

ปริมาณส่งออกและนำเข้าน้ำมันปาล์ม

หน่วย : ตัน

	ม.ค.	ก.พ.	มี.ค.	เม.ย.	พ.ค.	มิ.ย.	ก.ค.	ส.ค.	ก.ย.	ต.ค.	พ.ย.	ธ.ค.	รวม
1. ปริมาณส่งออกน้ำมันปาล์มดิบ (ปี 50 HS. 1511.1000.000 , 1511.9010.000 , ปี 55 HS. 1511.10)													
2550	10,799	30,426	32,877	25,374	4,095	2,590	400	27,527	25,967	37,255	24,503	14	221,826
2551	73	1,708	29,044	30,096	57,462	19,648	37,246	40,297	39,775	26,933	5,921	19	288,222
2552	128	0	-	63	24,242	4,353	20	84	-	24,509	13,893	-	67,292
2553	75	0	6,002	8,402	5,250	126	63	12,687	23,549	9,469	210	168	66,001
2554	101	168	3	14,024	6,603	9,118	49,083	67,480	57,337	56,056	53,670	18,067	331,710
2555	39,853	52,163	1,997	19,005	34,564	123	22,136						169,840
2. ปริมาณส่งออกน้ำมันปาล์มบริสุทธิ์ (ปี 50 HS.1511.9090.000 , ปี 55 HS. 1511.90)													
2550	3,875	3,929	3,544	7,527	6,693	5,451	4,412	6,174	5,323	5,923	4,116	4,273	61,239
2551	4,199	3,852	5,511	6,236	10,382	7,321	4,460	8,340	4,887	4,019	7,954	4,958	72,119
2552	3,029	3,221	3,791	3,634	2,418	4,056	4,609	2,707	4,578	6,173	4,547	3,787	46,551
2553	3,959	4,298	5,467	4,870	7,208	5,739	5,314	4,250	5,534	5,082	2,083	1,524	55,328
2554	950	864	1,832	3,281	4,110	4,090	6,644	4,481	8,465	4,325	2,878	8,216	50,137
2555	6,034	6,230	6,336	4,038	5,380	6,178	4,348						38,543
3. ปริมาณนำเข้าน้ำมันปาล์มดิบ (ปี 50 HS. 1511.1000.000 , 1511.9010.000 , ปี 55 HS 1511.10)													
2551	57	28,484	-	-	-	-	-	-	-	-	0.002	0.19	28,541
2552	-	-	-	7	-	-	-	30	-	-	-	-	37
2553	-	-	-	-	-	17	-	-	-	-	-	-	17
2554	29,929	-	29,864	-	-	-	-	-	-	-	-	-	59,793
2555	-	-	-	-	-	-	-	-	-	-	-	-	-
4. ปริมาณนำเข้าน้ำมันปาล์มบริสุทธิ์ (ปี 50 HS.1511.9090.000 , ปี HS 1511.90)													
2550	106	96	60	228	225	200	32	116	76	64	104	4	1,310
2551	392	279	264	0.2	0.02	0.02	0.00	0.05	-	-	-	208	1,144
2552	315	623	316	0.2	-	-	0.38	0.08	-	-	0.04	-	1,254
2553	-	18	10	27	9	0.46	15	18	0.20	0.01	315	669	1,081
2554	913	1,031	12	14	0.18	14	0.08	16	1,990	21	-	2,502	6,512
2555	3,172	35	35	0.031	10,045	-	1,003						14,290
5. ปริมาณถ่ายค้า-ผ่านแดนน้ำมันปาล์มบริสุทธิ์ (ผ่านจากมาเลเซีย-ไปประเทศที่สาม)													
2550	1,452	1,254	-	370	230	655	320	485	398	404	348	710	6,624
2551	1,182	1,126	798	987	960	1,020	1,260	1,455	1,697	1,051	3,685	4,311	19,531
2552	5,081	7,743	7,224	3,573	1,523	4,992	5,779	1,499	4,570	7,243	5,353	8,023	62,603
2553	16,583	5,707	9,462	8,982	11,141	7,855	623	1,285	1,178	1,624	3,490	4,567	72,497
2554	5,837	5,660	6,939	9,772	9,883	5,055	3,976	4,619	5,407	4,903	4,005	3,952	70,007
2555	3,806	4,824	6,487	5,612	6,860	8,986	7,510						44,085

มะพร้าวผลแก่

1. ผลผลิต : ล้านตัน

	ปี 2550	ปี 2551	ปี 2552	ปี 2553	ปี 2554	ปี 2555	% Δ
						(ส.ก.)	
1.1 โลก พืชน้ำมันรวม	403.54	391.35	396.52	445.13	456.71	436.44	-4.44
เมล็ดถั่วเหลือง	236.23	219.56	211.64	261.09	264.74	236.03	-10.84
เนื้อมะพร้าวแห้ง	5.27	5.72	5.88	5.88	6.02	5.54	-7.97
: ฟิลิปปินส์	2.20	2.50	2.52	2.52	2.80	2.30	-17.86
: อินโดนีเซีย	1.44	1.50	1.60	1.60	1.46	1.48	+1.37
1.2 ไทย มะพร้าวผลแก่	1.722	1.484	1.381	1.298	1.055	1.057	+0.19
เป็น เนื้อมะพร้าวแห้ง	0.344	0.296	0.275	0.269	0.218	0.219	+0.14

2. ต้นทุน/ผลผลิตเฉลี่ยของไทย

	ปี 2550	ปี 2551	ปี 2552	ปี 2553	2554	ปี 2555
2.1 ต้นทุนเฉลี่ยทั่วประเทศ						
: (บาท/กก.)	2.05	2.54	2.77	2.77	3.95	4.95
: (บาท/ผล)	2.56	3.17	3.46	3.46	4.94	6.19
2.2 ผลผลิตเฉลี่ยทั่วประเทศ						
: (กก./ไร่)	1,077	966	929	864	782	756
: (ผล/ไร่)	862	773	743	691	626	605

3. สัดส่วนการใช้มะพร้าวผลในประเทศ

ใช้เพื่อการบริโภคโดยตรงในครัวเรือน 60 % เข้าโรงงานกะทิและอื่นๆ 35% ทำเนื้อแห้งเข้าสู่โรงงานผลิตน้ำมันมะพร้าว 5%

แหล่งผลิตสำคัญ ปี 2554

	พื้นที่ให้ผล (ไร่)	ผลผลิต (ตัน)	เฉลี่ย (กก./ไร่)	% ผลผลิต
จ.ประจวบคีรีขันธ์	423,594	301,264	711	29
จ.ชุมพร	210,159	200,101	952	19
จ.สุราษฎร์ธานี	201,622	119,981	595	11
จ.ชลบุรี	64,423	101,252	1,572	10
จ.นครศรีธรรมราช	99,215	82,815	835	8
จ.ปัตตานี	81,279	50,448	621	4
จ.อื่นๆ	269,667	199,457	740	19
ทั่วประเทศ	1,349,959	1,055,318	782	100

4. การนำเข้า - ส่งออก : ตัน

		ปี 2551	ปี 2552	ปี 2553	ปี 2554	ปี 2555 (ม.ค.-ก.ค.)
4.1 นำเข้า	มะพร้าวผล (แก่)+ อื่นๆ	790	300	3,027	111,611	26,936
	มะพร้าวฝอย	286	398	764	4,965	2,043
	เนื้อมะพร้าวแห้ง	13	546	0.009	0.073	5
	น้ำมัน(ทั้งหมด)	2,275	1,870	27,667	13,963	5,945
4.2 ส่งออก	มะพร้าวผล (อ่อน) +แก่	31,401	30,263	33,250	31,667	27,584
	มะพร้าวฝอย	288	1,680	1,515	3,941	1,960
	เนื้อมะพร้าวแห้ง	1,054	339	5	67	2
	น้ำมัน(ทั้งหมด)	5,530	1,419	798	1,209	321

ประเทศคู่ค้า ส่งออกฝอยบราซิล (56%) ส่งออกน้ำมัน ลาว(41%) พม่า(20%) นำเข้าน้ำมันมะพร้าว :เวียดนาม(23%)อินโดนีเซีย (66%)นำเข้ามะพร้าวผล: อินโดฯ(99%) นำเข้าน้ำมันมะพร้าวฝอย อินโดฯ(15%) เวียดนาม(40%) อินโดนีเซีย(31%) ส่งออกกะทิ อเมริกา(36%)

5.ราคา

		ปี 2551	ปี 2552	ปี 2553	ปี 2554	ปี 2555 (ม.ค.-ส.ค.)
5.1 ณ แหล่งผลิต						
มะพร้าวผลใหญ่ทั้งเปลือก(สศก.)	บาท/ผล	5.96	5.81	6.49	13.28	7.64
จ. ประจวบคีรีขันธ์	”	8.72	6.36	11.49	17.33	7.69
จ. สุราษฎร์ธานี	”	7.16	5.09	7.69	15.59	7.76
เนื้อมะพร้าวแห้ง 90% (สศก.)	บาท/กก	16.02	14.89	13.23	17.96	15.11
จ. ประจวบคีรีขันธ์	”	17.09	13.99	14.63	25.93	15.20
จ. สุราษฎร์ธานี	”	15.38	12.71	12.49	16.30	13.01
5.2 ตลาด กทม. ขายส่ง						
มะพร้าวผลใหญ่ปอกเปลือก	บาท/ผล	12.18	11.14	14.81	23.84	15.74
เนื้อมะพร้าวขาว	บาท/กก	19.77	14.61	22.09	38.99	23.78
เนื้อมะพร้าวแห้ง 90%	บาท/กก	18.25	15.42	14.60	27.07	11.45
น้ำมันมะพร้าวดิบ	”	38.27	30.08	29.92	58.71	42.49
น้ำมันมะพร้าวบริสุทธิ์ (ปีบ)	”	46.40	32.72	44.54	66.74	53.28

6. สถานการณ์ ปี 2555

6.1 โลก ปี 2555 คาดว่าจะมีผลผลิตมะพร้าวเนื้อแห้งอยู่ที่ 5.54 ล้านตัน ลดลง ร้อยละ 7.97 โดยอินโดนีเซียผลผลิตเพิ่มขึ้น 1.37 % ฟิลิปปินส์ผลผลิตลดลง 17.86 %

6.2 ไทย ปี 2555 ผลผลิตมะพร้าวอยู่ที่ 1.057 ล้านตัน เพิ่มขึ้นจากปี 2554 ร้อยละ 0.19 และสภาพอากาศที่แปรเปลี่ยนไปทำให้ช่วงเวลาผลผลิตมะพร้าวออกมากในช่วงมกราคม – สิงหาคม 55 ประกอบกับช่วง พฤษจิกายน 54 – พฤษภาคม 55 เป็นช่วงเวลานำเข้ามะพร้าวภายใต้กรอบ AFTA อีกทั้งส่งออกน้ำกะทิได้น้อยลง จากภาวะเศรษฐกิจโลกชะลอตัว รง.กะทิลดกำลังการผลิตทำให้ราคามะพร้าวอ่อนตัวลงมาก

	ธ.ค.54	ก.ค.55	ธ.ค.55	% Δ
มะพร้าวผลใหญ่เกษตรกรขายได้ (บาท/ผล)	12.30	3.21	3.15	-1.87
จ. ประจวบคีรีขันธ์	14.30	3.25	3.25	0.00
จ. สุราษฎร์ธานี	12.50	3.50	3.00	-14.29
เนื้อแห้ง 90% เกษตรกรขายได้ (บาท/กก.)	17.65	11.70	12.42	+6.15
จ. ประจวบคีรีขันธ์	25.30	10.95	11.00	+0.46
จ. สุราษฎร์ธานี	15.00	12.17	12.00	-1.40
มะพร้าวผลปอกเปลือก กทม. (บาท/ผล)	20.18	9.31	8.50	-8.70
เนื้อมะพร้าวขาวโรงงานรับซื้อ (บาท/กก.)	33.14	14.17	15.14	+6.85
น้ำมันมะพร้าวดิบ กทม. (บาท/กก.)	55.26	33.98	31.91	-6.09

7. การแก้ไขปัญหาราคามะพร้าว

7.1 การแก้ไขปัญหาราคามะพร้าวปี 2555

7.1.1 กรมการค้าภายในจัดประชุมหารือร่วมกับสำนักงานเศรษฐกิจการเกษตร โรงงานผลิตน้ำกะทิ เมื่อวันที่ 27 กรกฎาคม 2555 สรุปแนวทางแก้ไขปัญหา ดังนี้

(1) ยกระดับราคามะพร้าวผล โดยโรงงานผลิตน้ำกะทิพร้อมให้ความร่วมมือในการผลักดันราคามะพร้าวให้สูงขึ้น โดยประกาศราคารับซื้อเนื้อมะพร้าวขาวสูงขึ้นนำตลาดจากปัจจุบันรับซื้อที่ราคา กก. ละ 14 บาท/กก. ปรับเพิ่มสูงขึ้นอีก 2 บาท/กก. เป็น 16 บาท/กก. ในสัปดาห์แรก (6 ธ.ค.55) และปรับเพิ่มทุกสัปดาห์ ๆ ละ 1 บาท/กก. จนถึงวันที่ 3 กันยายน 2555 เป็น 20 บาท/กก. ซึ่งทำให้ราคามะพร้าวผลปัจจุบันมีแนวโน้มปรับตัวสูงขึ้น

(2) ให้จังหวัดแหล่งผลิตกำกับดูแลส่วนเหลือการตลาดของดั่ง ให้กำหนดราคารับซื้อเนื้อมะพร้าวขาวและมะพร้าวผลจากเกษตรกร ให้สอดคล้องกับราคาเนื้อมะพร้าวขาวที่โรงงานกะทิรับซื้อ โดยให้สิ่งหักค่าใช้จ่ายในการรับซื้อ/แปรรูปเนื้อมะพร้าวขาวในอัตรา กก.ละ 4 บาท ซึ่งเป็นค่าใช้จ่ายที่เหมาะสม เนื่องจากดั่งจะมีรายได้จากการขายผลพลอยได้อื่นในการแปรรูปเพิ่มขึ้น ได้แก่ กะลา 300 กรัม ผิวมะพร้าวสีน้ำตาลในรูปสด 120 กรัม โดยกระทรวงพาณิชย์ได้ออกประกาศคณะกรรมการ กคร. กำหนดราคารับซื้อเนื้อมะพร้าวขาวและมะพร้าวผลเป็นราคาแนะนำ เมื่อ 7 ธ.ค.55

(3) ให้ผู้รวบรวมท้องถิ่น (ดั่ง) ปรับลดเพิ่มส่วนเหลือการตลาดในการรับซื้อเนื้อมะพร้าวขาวจากเกษตรกรจาก กก.ละ 6-7 บาท ให้เหลือไม่เกิน กก.ละ 4 บาท ซึ่งเป็นอัตราปกติทางการค้า เพื่อให้ราคามะพร้าวผลที่เกษตรกรได้รับอยู่ในระดับที่ใกล้เคียงและเป็นสัดส่วนตามราคาเนื้อมะพร้าวขาว

**กรณีโรงงานกะทิรับซื้อเนื้อมะพร้าวขาวกก.ละ 14 บาท ดั่งจะรับซื้อจากเกษตรกร กก.ละ 6-7 บาท คิดเป็นราคามะพร้าวผลละ 2.67-3 บาท (มะพร้าว 3 ผล แปรรูปได้เนื้อมะพร้าวขาว 1 กก.) หากหักส่วนเหลือการตลาดกก.ละ 4 บาท เกษตรกรจะขายมะพร้าวได้ผลละ 3.33 บาท

7.1.2 สำนักงานเศรษฐกิจการเกษตร

(1) ดำเนินการประชุมคณะกรรมการพืชน้ำมันและน้ำมันพืช ในวันที่ 6 สิงหาคม 2555 พิจารณาแนวทางช่วยเหลือเกษตรกรผู้ปลูกมะพร้าวเพื่อเสนอ คชก.

(2) คณะกรรมการ คชก. ได้มีการประชุมเมื่อ 27 สิงหาคม 2555 อนุมัติเงินจากกองทุนรวมฯ จำนวน 66.87 ล้านบาท ให้กระทรวงเกษตรและสหกรณ์ ไปดำเนินการแทรกแซงและรับซื้อมะพร้าวแห้งในราคา กก.ละ 21 บาท ในแหล่งผลิต 10 จังหวัด ปริมาณรับซื้อ 9,000 ตัน โดยให้เริ่มดำเนินการตั้งแต่วันที่ 1 กันยายน - พฤศจิกายน 2555

(3) สตค. ได้เชิญประชุมหน่วยงานที่เกี่ยวข้องและจังหวัดแหล่งผลิตมะพร้าว เมื่อวันที่ 30 สิงหาคม 2555 เพื่อชี้แจงแนวทางปฏิบัติการรับซื้อเนื้อมะพร้าวแห้งจากเกษตรกรตามโครงการฯ

7.2 มาตรการแก้ไขปัญหาในอดีต

7.2.1 ปี 2543

มติคณะกรรมการ คชก. เมื่อ 10 พ.ค.43, 15 มิ.ย.43, 5 ก.ย.43 และ 1 พ.ย.43 อนุมัติ

๑ เงินทุนหมุนเวียนปลอดดอกเบี้ย จำนวน 170 ล้านบาท ให้ อคส. แทรกแซงรับซื้อเนื้อมะพร้าวแห้ง 90% จากเกษตรกร สถาบันเกษตรกร เพื่อจำหน่ายต่อไป

๑ กำหนดราคาเป้าหมายนำเนื้อมะพร้าวแห้ง 90% (ทับสะเก) กก.ละ 10.74 บาท ส่วนแหล่งผลิตอื่นให้กำหนดโดยเทียบเคียงจากฐานราคาเป้าหมายนำเนื้อมะพร้าวแห้ง 90% (ทับสะเก) ด้วยวิธีคำนวณราคาในแต่ละจังหวัดเพิ่ม-ลดได้ตามสัดส่วนราคาตลาดและคุณภาพสินค้า

๑ ปรับลดราคาแทรกแซงรับซื้อเนื้อมะพร้าวแห้ง 90% (ทับสะเก) เหลือ กก.ละ 7.64 บาท สำหรับแหล่งผลิตอื่นให้ปรับเพิ่ม-ลดตามสัดส่วนราคาตลาดและคุณภาพสินค้า

๑ ระยะเวลารับซื้อ มิ.ย.-พ.ย.43

๑ ระยะเวลาโครงการ มิ.ย.43-ก.พ.44

● ประกาศ อคส. เมื่อ 30 มิ.ย.43 (มติคชก. 15 มิ.ย.43) ** ประกาศอคส. เมื่อ 10 พ.ย.43 (มติคชก. 1 พ.ย.43)

ผลการดำเนินงาน

การรับซื้อ-ขาย	ปริมาณ (ตัน)	ราคาซื้อ (บาท/กก.)	มูลค่า (ล้านบาท)
จ.ประจวบฯ	5,396	10.74* , 7.64**	56.21
จ.ชุมพร	5,719	10.00 , 7.11	55.57
จ.นครศรีฯ	4,135	9.37 , 6.67	38.50
จ.สุราษฎร์ธานี	5,295	9.37 , 6.67	48.87
รวม	20,545	9.89 , 7.02	199.15

การจำหน่าย อคส. ประมูลจำหน่ายภายในประเทศทั้งหมด

สรุปการซื้อ-ขาย	ปริมาณ (ตัน)	ราคาเฉลี่ย(บาท/กก.)	มูลค่า (ล้านบาท)
การรับซื้อ (มิ.ย. – พ.ย.43)	20,545	9.69	199.15
การจำหน่าย (ก.ย.43 – ก.พ.44)	20,545	4.37	89.76
ขาดทุนราคา	-	5.32	109.39
ค่าใช้จ่ายทั้งสิ้น	-	0.35	7.24
ต้นทุนทั้งโครงการ	-	5.67	116.63

7.2 ปี 2544

มติคณะกรรมการ คชก. เมื่อ 22 มี.ค.44 1) อนุมัติเงินลงทุนจำนวน 125 ล้านบาท ให้ อคส. ดำเนินการแทรกแซงตลาดรับซื้อเนื้อมะพร้าวแห้ง 90% จากเกษตรกรรายย่อยแล้วส่งออก หรือจำหน่ายให้กับผู้ซื้อเพื่อนำไปส่งออก หรือสกัดน้ำมันมะพร้าวแล้วส่งออกทันที ปริมาณแทรกแซง 20,000 ตัน 2) กำหนดราคาเป้าหมายนำเนื้อมะพร้าวแห้ง 90% (ทับสะเก) กก.ละ 8.00 บาท และราคารับซื้อเนื้อมะพร้าวแห้ง 90% (ทับสะเก) กก.ละ 6.00 บาท สำหรับแหล่งผลิตอื่นให้กำหนดโดยเทียบเคียงจากฐานราคาเป้าหมายนำเนื้อมะพร้าวแห้ง 90% (ทับสะเก) ด้วยวิธีคำนวณราคาในแต่ละจังหวัด เพิ่ม-ลด ได้ตามสัดส่วนราคาตลาดและคุณภาพสินค้า 3) ระยะเวลารับซื้อ มี.ค.-ส.ค.44 4) ระยะเวลาโครงการ มี.ค.-ต.ค.44

ผลการดำเนินงาน เนื่องจากราคาเนื้อมะพร้าวแห้ง 90% มีแนวโน้มสูงขึ้นใกล้เคียงกับราคารับซื้อที่คชก.กำหนด (กก.ละ 6.00 บาท) จึงได้ชะลอการรับซื้อไว้จนถึงสิ้นสุดระยะเวลาโครงการเดือน ต.ค.44 เนื่องจากราคาอยู่ในเกณฑ์ดี

7.3 การแก้ไขปัญหาให้มีมะพร้าวเพียงพอต่อความต้องการใช้ในปี 2553 กรมการค้าภายในได้จัดประชุมผู้เกี่ยวข้อง (30 พฤศจิกายน 53)มติที่ประชุม กำหนดแนวทางแก้ไขปัญหา ดังนี้ 1) **ระยะสั้น** กรมการค้าต่างประเทศเร่งรัดดำเนินการนำประกาศกระทรวงพาณิชย์ เรื่อง การนำเมล็ดถั่วเหลือง มะพร้าว เนื้อมะพร้าวแห้ง และน้ำมันมะพร้าว เข้ามาในราชอาณาจักรตามความตกลงเขตการค้าเสรีอาเซียน และประกาศกรมการค้าต่างประเทศ เรื่องหลักเกณฑ์วิธีการ และเงื่อนไขในการขอและการออกหนังสือรับรองแสดงการได้รับสิทธิในการยกเว้นภาษีทั้งหมดหรือบางส่วน ลงในราชกิจจานุเบกษา เพื่อให้สามารถนำเข้ามะพร้าวภายใต้กรอบ AFTA ได้ทันในช่วงปลายเดือนธันวาคม 53 ซึ่งอัตราอากรภายใต้กรอบ AFTA มะพร้าวผล มะพร้าวฝอย น้ำมันมะพร้าว ไม่จำกัดปริมาณนำเข้า ภาษี 0% เนื้อมะพร้าวแห้งไม่จำกัดปริมาณนำเข้าภาษี 5 % 2) **ระยะยาว** (1) เสนอคณะกรรมการพืชน้ำมันและน้ำมันพืชพิจารณากำหนดแผนการส่งเสริมการปลูกมะพร้าวให้เป็นรูปธรรม เพื่อรองรับนโยบายส่งเสริมครัวไทยสู่ครัวโลก (2) กรมวิชาการเกษตรประสานเวียดนาม พม่า ขอให้ส่งรายการศัตรูพืชและการบริหารจัดการการจำกัดศัตรูพืช เพื่อให้กรมวิชาการวิเคราะห์ความเสี่ยง ซึ่งจะทำให้ไทยมีแหล่งนำเข้าเพิ่มขึ้น ขณะนี้มีประเทศที่ผ่านการวิเคราะห์ความเสี่ยงจากกรมวิชาการเกษตรเพียงประเทศเดียวคืออินโดนีเซีย (3) กรมส่งเสริมการเกษตรส่งเสริมการขยายการผลิตมะพร้าว โดยสนับสนุนมะพร้าวพันธุ์ดีที่ให้ผลผลิตสูง คุณภาพดีเพื่อทดแทนมะพร้าวพันธุ์ดั้งเดิม

ผลการดำเนินการแก้ไขปัญหามะพร้าว

1) การนำเข้ามะพร้าว กรมการค้าต่างประเทศได้ดำเนินการนำประกาศกระทรวงพาณิชย์ และประกาศของกรมการค้าต่างประเทศเรื่องการนำเข้ามะพร้าวภายใต้กรอบ AFTA ปี 2554 ลงประกาศในราชกิจจานุเบกษาแล้ว เมื่อวันที่ 23 ธันวาคม 2553 สำหรับปี 2555 กรอบ WTO มะพร้าวผล มีผู้ขึ้นทะเบียนเป็นผู้นำเข้ามะพร้าวผลภายใต้กรอบ WTO นอกโควตา 9 ราย ขึ้นทะเบียนเป็นผู้นำเข้ามะพร้าวฝอย นอกโควตา 7 ราย ขึ้นทะเบียนเป็นผู้นำเข้าน้ำมันมะพร้าว นอกโควตา 5 ราย ส่วนการนำเข้าในโควตา WTO รอการพิจารณาของคณะกรรมการพืชน้ำมันและน้ำมันพืช ส่วนการนำเข้าภายใต้กรอบ AFTA สินค้ามะพร้าว มีผู้ขึ้นทะเบียนเป็นผู้นำเข้า 18 ราย มะพร้าวฝอย มีผู้ขึ้นทะเบียนเป็นผู้นำเข้า 5 ราย น้ำมันมะพร้าวมีผู้ขึ้นทะเบียนเป็นผู้นำเข้า ภายใต้กรอบ FTA 7 ราย

2) การวิเคราะห์ความเสี่ยงศัตรูพืชและการบริหารจัดการการกำจัดศัตรูพืช กรมวิชาการเกษตรได้วิเคราะห์ความเสี่ยงศัตรูพืชของมะพร้าวผลของประเทศมาเลเซีย เวียดนาม อินโดนีเซีย และเสนอผ่านอนุกรรมการด้านการนำเข้าสิ่งต้องห้ามเพื่อการค้าและเพื่อกิจการอื่นแล้ว และนำเสนอผ่านคณะกรรมการกักพืชแล้ว ขณะนี้กรมวิชาการเกษตรได้ประกาศกำหนดเงื่อนไขการนำเข้ามะพร้าวจากสาธารณรัฐสังคมนิยมเวียดนาม มาเลเซีย และ สาธารณรัฐอินโดนีเซีย พ.ศ. 2554 ลงวันที่ 27 เมษายน 2554 และได้ลงประกาศในราชกิจจานุเบกษาแล้ว ดังนั้นธุรกิจโรงงานแปรรูปมะพร้าว ประสงค์จะนำเข้าผลมะพร้าวแก่ปอกเปลือก เนื้อมะพร้าวสด เนื้อมะพร้าวแห้ง จะต้องดำเนินการให้เป็นไปตามเงื่อนไขในการนำเข้าตามประกาศของกรมวิชาการเกษตรด้วย ส่วนการส่งเสริมการขยายการผลิตมะพร้าว กรมส่งเสริมการเกษตรจะได้ยกร่างโครงการเพิ่มประสิทธิภาพการผลิตมะพร้าวเพื่อเสนอกระทรวงเกษตรและสหกรณ์พิจารณาต่อไป

3) การแก้ไขผลผลิตมะพร้าวไม่เพียงพอกับความต้องการใช้ ในประเทศ กระทรวงเกษตรและสหกรณ์ได้แต่งตั้งคณะกรรมการจัดทำยุทธศาสตร์มะพร้าว ประกอบด้วย หัวหน้ากลุ่มภารกิจด้านส่งเสริมและพัฒนาเกษตรกรและระบบสหกรณ์ เป็นประธาน อธิบดีกรมส่งเสริมการเกษตร เป็นรองประธาน กรรมการ

ประกอบด้วย หัวหน้าส่วนราชการ หรือ ผู้แทนจาก สำนักงานประมาณ กรมพัฒนาที่ดิน กรมวิชาการเกษตร กรมส่งเสริมสหกรณ์ สำนักงานเศรษฐกิจการเกษตร กรมการค้าต่างประเทศ กรมการค้าภายใน สำนักงานเศรษฐกิจอุตสาหกรรม ธนาคารเพื่อการเกษตรและสหกรณ์การเกษตร นายกษมาคมชาวสวนมะพร้าวแห่งประเทศไทย ประธานกรรมการสหกรณ์ชาวสวนมะพร้าวประจวบคีรีขันธ์ จำกัด และ ภาคเอกชนที่เกี่ยวข้อง โดยมี ผู้อำนวยการสำนักส่งเสริมและจัดการสินค้าเกษตร กรมส่งเสริมการเกษตร เป็นกรรมการและเลขานุการ ผู้แทนสำนักงานเศรษฐกิจการเกษตร เป็นกรรมการและผู้ช่วยเลขานุการ ผู้เชี่ยวชาญด้านส่งเสริมและจัดการการผลิตไม้ผล ไม้ยืนต้น และยางพารา กรมส่งเสริมการเกษตร เป็นกรรมการและผู้ช่วยเลขานุการ เพื่อยกร่าง ยุทธศาสตร์มะพร้าวปี 2555 – 2559 ขณะนี้ได้ยกร่างยุทธศาสตร์มะพร้าวเสร็จสิ้นแล้ว และได้มีการส่งร่าง ยุทธศาสตร์ให้ฝ่ายเลขานุการ คณะกรรมการพืชน้ำมันและน้ำมันพืช เพื่อเสนอคณะกรรมการฯ ชุดดังกล่าว พิจารณาต่อไป

8. มาตรการรองรับการเปิดตลาด สินค้ามะพร้าว

8.1 การเปิดตลาดภายใต้ AFTA และ WTO

คณะกรรมการพืชน้ำมันและน้ำมันพืชได้กำหนดมาตรการบริหารการนำเข้าปี 2555 และ 2556 ดังนี้

การนำเข้าภายใต้กรอบ AFTA

- ผู้นำเข้าต้องขอหนังสือรับรองแสดงการได้รับสิทธิในการยกเว้นภาษีทั้งหมดหรือบางส่วนตามกรอบ AFTA การขอและการออกหนังสือรับรองเป็นไปตามหลักเกณฑ์ วิธีการและเงื่อนไขที่กำหนดสำหรับแต่ละสินค้า ตามประกาศกรมการค้าต่างประเทศ เรื่อง หลักเกณฑ์ วิธีการ และเงื่อนไขในการขอและการออกหนังสือรับรองแสดงการได้รับสิทธิในการยกเว้นภาษีทั้งหมดหรือบางส่วน สำหรับเมล็ดถั่วเหลือง มะพร้าว เนื้อมะพร้าวแห้ง และน้ำมันมะพร้าวที่นำเข้ามาในราชอาณาจักรตามความตกลงเขตการค้าเสรีอาเซียน พ.ศ. 2553
- ต้องเป็นผู้ขึ้นทะเบียนเป็นผู้นำเข้ากับกรมการค้าต่างประเทศ
- กำหนดช่วงเวลานำเข้าภายใต้ AFTA เดือน พ.ย. 55 - พ.ค. 56 และ พ.ย. 56 – พ.ค. 57

การเปิดตลาดนำเข้ามะพร้าวและผลิตภัณฑ์ ปี 2555-2556

	AFTA		WTO ในโควตา		WTO นอกโควตา	
	ปริมาณ	อากร	ปริมาณ	อากร	ปริมาณ	อากร
มะพร้าวผล	ยกเลิกโควตา	0%	2,317 ตัน	20 %	ไม่ผูกพัน	54%
มะพร้าวเป็นฝอย	ยกเลิกโควตา	0%	110 ตัน	20%	ไม่ผูกพัน	54%
น้ำมันมะพร้าว	ยกเลิกโควตา	0%	410 ตัน	20%	ไม่ผูกพัน	52%
เนื้อมะพร้าวแห้ง	ยกเลิกโควตา	5%	1,157 ตัน	20%	ไม่ผูกพัน	36%

การบริหารการนำเข้าในโควตา WTO

- ผู้นำเข้าต้องขอหนังสือรับรองจาก กรมการค้าต่างประเทศ โดยผู้นำเข้าต้องมีคุณสมบัติ
 - 1) นิติบุคคลและเป็นโรงงานที่ใช้มะพร้าวเป็นวัตถุดิบในการผลิตของตนเอง
 - 2) เปิดดำเนินการอยู่ในปัจจุบัน
 - 3) มีประวัตินำเข้าย้อนหลัง 3 ปี (เฉพาะมะพร้าวฝอย)
- กำหนดช่วงเวลาในการนำเข้าในโควตา WTO เดือน พ.ย.55- พ.ค.56 และ พ.ย.56 – พ.ค. 57 (เว้นมะพร้าวฝอย ให้นำเข้าได้ตลอดทั้งปี)

- 7.2 เพิ่มประสิทธิภาพการค้าในประเทศ ให้ผู้ซื้อปิดป้ายแสดงราคารับซื้อมะพร้าวผล เนื้อมะพร้าวแห้ง
- 8.2 เพิ่มประสิทธิภาพการค้าในประเทศ ให้ผู้ซื้อปิดป้ายแสดงราคารับซื้อมะพร้าวผล เนื้อมะพร้าวแห้ง เพื่อให้เกิดความเป็นธรรมแก่เกษตรกร

สำนักส่งเสริมการค้าสินค้าเกษตร กรมการค้าภายใน

4 กันยายน 2555

ราคามะพร้าวผลและผลิตภัณฑ์ (ณ แหล่งผลิต และ กทม.)

AG07 : มะพร้าว 5 F : ราคา (sh. แหล่งผลิต กทม.)

	ม.ค.	ก.พ.	มี.ค.	เม.ย.	พ.ค.	มิ.ย.	ก.ค.	ต.ค.	ก.ย.	ต.ก.	พ.ย.	ธ.ค.	เฉลี่ย	เฉลี่ย
1. ราคามะพร้าวผลแก่ ผลใหญ่ทั้งเปลือก (ที่เกษตรกรขายได้ เฉลี่ยทั้งประเทศ) 1/ : บาท/ผล														
ปี 2548	4.35	4.57	4.61	4.44	4.30	4.05	3.90	3.92	3.83	4.30	4.92	6.15	4.45	4.05
ปี 2549	6.96	7.01	7.29	7.09	6.26	5.73	5.16	4.38	4.32	4.76	5.86	5.57	5.87	5.10
ปี 2550	5.50	5.42	4.78	4.53	4.24	3.86	3.55	3.25	3.32	3.61	4.07	4.50	4.22	3.64
ปี 2551	4.45	4.47	5.51	6.08	6.28	6.11	5.92	6.13	6.18	6.47	6.94	6.99	5.96	6.18
ปี 2552	6.73	6.36	6.35	6.54	6.41	5.62	5.47	5.32	5.07	5.29	5.28	5.27	5.81	5.53
ปี 2553	5.22	5.31	5.76	5.88	5.71	5.82	5.65	5.72	6.19	6.54	8.15	11.90	6.49	5.94
ปี 2554	13.48	14.36	14.73	14.26	14.15	13.63	13.04	12.30	12.07	12.16	12.76	12.45	13.28	12.89
ปี 2555	12.83	12.45	10.46	8.59	6.21	4.21	3.21	3.15					7.64	
2. ราคามะพร้าวแห้ง 90% (ที่เกษตรกรขายได้ เฉลี่ยทั้งประเทศ) 1/ : บาท/กก.														
ปี 2548	10.23	9.79	9.07	9.64	9.62	9.24	9.17	9.34	8.56	8.52	8.47	9.90	9.30	9.08
ปี 2549	9.64	11.03	11.09	11.03	11.23	11.18	10.62	10.64	10.43	10.46	10.47	10.51	10.69	10.76
ปี 2550	10.70	10.82	10.63	10.58	10.33	10.67	11.53	11.97	11.68	11.05	10.91	12.45	11.11	11.21
ปี 2551	13.29	13.98	15.27	15.31	15.35	15.75	16.94	17.44	17.18	16.70	17.00	17.93	16.01	16.56
ปี 2552	17.74	15.18	15.45	15.73	16.02	15.90	15.75	14.99	14.10	13.00	12.24	12.54	14.89	14.96
ปี 2553	12.71	12.34	12.49	12.54	12.60	12.57	12.14	12.33	13.53	14.61	15.43	15.81	13.26	12.96
ปี 2554	16.52	17.96	18.86	18.92	18.16	17.55	17.83	17.65	14.25	17.98	18.43	18.41	17.71	17.24
ปี 2555	18.15	18.25	16.72	16.48	14.93	12.23	11.70	12.42					15.11	
3. ราคามะพร้าวผลใหญ่ ปอกเปลือก (ขายส่ง ณ ตลาด กทม.) 2/ : บาท/ผล														
ปี 2548	8.03	8.75	8.64	7.72	7.07	6.35	6.83	7.64	8.02	10.75	14.57	14.73	9.09	7.78
ปี 2549	15.99	16.25	15.33	13.13	12.28	10.93	9.30	9.25	9.33	10.89	12.66	12.04	12.28	10.33
ปี 2550	11.75	11.45	10.01	8.76	8.03	7.27	6.75	6.75	6.75	7.09	8.25	8.25	8.43	7.11
ปี 2551	8.25	9.08	10.70	11.47	11.83	10.39	10.73	11.55	14.00	15.95	16.15	16.05	12.18	12.41
ปี 2552	14.10	13.36	13.05	12.75	11.92	10.34	10.05	9.75	9.48	9.39	9.75	9.75	11.14	10.16
ปี 2553	10.10	10.53	12.64	13.13	11.65	10.86	10.91	13.20	15.98	20.04	24.24	24.38	14.81	13.77
ปี 2554	24.89	26.55	25.75	25.34	24.13	21.98	20.78	20.18	19.86	24.38	25.77	26.50	23.84	21.89
ปี 2555	26.30	23.45	18.34	15.68	13.10	11.21	9.31	8.50					15.74	
4. ราคามะพร้าวขาว (ณ โรงงานกะทิตัด กทม.) 2/ : บาท/กก.														
ปี 2548	10.83	12.4	12.90	12.99	11.43	10.25	10.25	10.64	10.89	13.85	21.24	22.61	13.36	11.22
ปี 2549	23.25	23.49	24.08	21.69	20.50	19.55	14.13	13.50	13.50	15.26	19.36	19.17	18.96	16.07
ปี 2550	18.08	16.98	14.03	12.50	11.70	10.05	9.28	9.25	8.78	9.16	10.75	11.08	11.80	9.70
ปี 2551	12.49	15.10	17.23	17.86	18.78	18.77	18.75	19.16	23.00	25.91	25.50	24.70	19.77	20.73
ปี 2552	18.70	16.91	17.31	17.25	15.31	14.07	13.85	13.01	12.48	11.92	12.25	12.25	14.61	13.44
ปี 2553	12.95	14.03	18.36	19.44	18.59	17.93	17.74	19.69	23.00	30.45	36.36	36.50	22.09	21.23
ปี 2554	39.70	43.50	43.50	43.50	42.56	41.50	39.18	33.14	31.95	36.40	36.50	36.50	38.99	37.46
ปี 2555	36.50	34.16	27.91	24.56	20.60	17.21	14.17	15.14					23.78	
5. ราคามะพร้าวแห้ง 90% (ณ โรงงานหีบน้ำมันมะพร้าวปริมาตร) 2/ : บาท/กก.														
ปี 2548	11.29	11.06	11.97	12.17	12.15	12.15	12.31	11.82	11.26	12.20	12.40	12.56	11.95	11.98
ปี 2549	12.94	13.11	13.15	13.15	13.15	13.15	13.15	13.15	13.09	13.05	13.11	13.15	13.11	13.12
ปี 2550	13.25	13.41	13.10	13.07	13.20	13.02	12.70	12.65	12.57	13.01	13.60	13.90	13.12	12.86
ปี 2551	15.26	15.62	17.23	17.44	18.22	19.79	21.39	19.43	19.07	19.20	18.55	17.75	18.25	19.52
ปี 2552	16.04	15.18	16.19	16.25	16.95	16.85	16.18	15.59	14.77	13.75	13.60	13.63	15.42	15.68
ปี 2553	13.85	13.95	14.07	14.10	14.25	14.43	14.84	15.71	16.18	ขาดตลาด	ขาดตลาด	ขาดตลาด	14.60	15.08
ปี 2554	26.21	27.50	27.50	ขาดตลาด	ขาดตลาด	ขาดตลาด	ขาดตลาด	ขาดตลาด	ขาดตลาด	ขาดตลาด	ขาดตลาด	ขาดตลาด	27.07	#DIV/0!
ปี 2555	ขาดตลาด	ขาดตลาด	ขาดตลาด	ขาดตลาด	ขาดตลาด	ขาดตลาด	12.12	10.77					11.45	11.45
6. ราคาน้ำมันมะพร้าวดิบ (ขายส่งตลาดกทม.) 2/ : บาท/กก.														
ปี 2548	21.33	20.49	23.14	23.63	23.48	23.59	23.79	22.70	21.33	23.16	23.45	23.88	22.83	23.01
ปี 2549	25.21	27.17	27.59	27.59	27.36	26.92	25.46	24.25	24.05	23.60	23.83	24.55	25.63	25.27
ปี 2550	25.75	27.76	27.09	27.30	28.04	28.92	27.09	27.09	27.15	29.25	32.57	33.18	28.43	27.92
ปี 2551	36.33	36.88	38.12	38.40	39.34	41.07	44.68	40.02	37.24	36.51	35.72	34.92	38.27	39.81
ปี 2552	33.18	31.47	31.92	32.50	33.53	32.92	31.02	29.68	28.57	25.70	25.09	25.36	30.08	30.24
ปี 2553	26.58	27.09	27.70	28.25	28.64	30.32	31.88	33.82	35.01	ขาดตลาด	ขาดตลาด	ขาดตลาด	29.92	31.93
ปี 2554	ขาดตลาด	ขาดตลาด	ขาดตลาด	63.50	65.50	65.09	61.00	55.26	54.5	54.50	54.50	54.50	58.71	59.31
ปี 2555	51.50	51.50	48.50	42.85	42.50	37.17	33.98	31.91					42.49	

1. ผลผลิตและความต้องการใช้ (ตัน)

	ปี 2552	ปี 2553	ปี 2554	ปี 2555
1.1 ผลผลิต (ตัน)	370,600	347,470	307,340	324,151
- ภาคตะวันออก	224,400	219,820	237,590	243,552
- ภาคใต้	141,200	113,300	52,800	62,516
1.2 ความต้องการใช้				
- บริโภคภายในประเทศ (ตัน)	349,100	325,348	281,013	296,150
- แปรรูป	16,000	14,300	14,300	15,000
1.3 ส่งออก(กระป๋อง)				(ม.ค.-มิ.ย.)
- ปริมาณ (ตัน)	19,295	18,195	25,345	464
- มูลค่า (ล้านบาท)	723	1,065	981	25
1.4 ส่งออก(สด)				
- ปริมาณ (ตัน)	5,347	7,822	12,027	10,537
- มูลค่า (ล้านบาท)	70	93	125	115
1.5 ส่งออก(สอด้ใส่สับประรด)				
- ปริมาณ (ตัน)	1,471	1,199	1,217	3,156
- มูลค่า (ล้านบาท)	62	54	68	120

2. ผลผลิตออกสู่ตลาดมาก

- ภาคตะวันออก เดือน พฤษภาคม - มิถุนายน จันทบุรี ตรัง ระยอง
- ภาคใต้ เดือน กรกฎาคม - กันยายน สุราษฎร์ธานี นครศรีธรรมราช ชุมพร

3. ราคา (บาท/กก.)

เกษตรกรขายได้	12.34	13.36	16.80	12.82 (มิ.ย.)
(ที่มา: สำนักงานเศรษฐกิจการเกษตร)				15.13 (ก.ค.)
				13.03 (ส.ค.)

4. ต้นทุนการผลิต (บาท/กก.)

(ที่มา: สำนักงานเศรษฐกิจการเกษตร)

9.62	7.86	7.97	9.05
------	------	------	------

5. สถานการณ์และมาตรการแก้ไขปัญหา

สถานการณ์ปี 2555

1) ผลผลิต สำนักงานเศรษฐกิจการเกษตร คาดการณ์ผลผลิตเงาะปี 2555 มีประมาณ 324,151 ตัน เพิ่มขึ้นจากปีที่ผ่านมาร้อยละ 5.47 โดยแยกเป็นผลผลิตเงาะภาคตะวันออกร้อยละ 70 หรือ 243,552 ตัน เพิ่มขึ้นจากปีก่อน ร้อยละ 2.50 และภาคใต้อ้อยละ 25 หรือ 62,516 ตัน เพิ่มขึ้นจากปีก่อนร้อยละ 18.40

2) ช่วงออกสู่ตลาด ผลผลิตเงาะภาคใต้ เริ่มทยอยออกสู่ตลาดอย่างต่อเนื่องตั้งแต่ช่วงปลายเดือนมิถุนายน โดยผลผลิตจะออกมากในช่วงกลางเดือนกรกฎาคม – ปลายเดือนสิงหาคม

3) ภาวะราคา ขณะนี้เป็นช่วงปลายฤดูผลผลิตเงาะภาคใต้ ปริมาณผลผลิตออกสู่ตลาดน้อยลง ราคาอยู่ในระดับดี ราคาเกษตรกรขายได้ในเดือนสิงหาคม 2555 เงาะคละเฉลี่ย กก.ละ 13.03 บาท ต่ำกว่าราคาเฉลี่ยในช่วงเดียวกันของปีที่ผ่านมา ซึ่งมีราคาเฉลี่ย กก. ละ 13.70 บาท โดยผลผลิตเงาะภาคใต้ ออกสู่ตลาดแล้วประมาณร้อยละ 90

6. มติ คชก.

คชก. มีมติเมื่อวันที่ 23 มี.ค.55 และ 22 พ.ค.55 อนุมัติเงินให้กระทรวงเกษตรและสหกรณ์ ดำเนินโครงการป้องกันแก้ไขปัญหาผลไม้ ปี 2555 ดังนี้

- ผลไม้ภาคตะวันออก อนุมัติวงเงิน 137.841 ล้านบาท เพื่อ (1) ป้องกันแก้ไขปัญหาทุเรียนอ่อน (2) กระจายผลผลิตภายในประเทศและผลักดันการส่งออกไปประเทศกัมพูชาโดยสนับสนุนค่าการตลาดและค่าขนส่งกก.ละ 2.50 บาท (3) สนับสนุนเงินทุนหมุนเวียนเพื่อส่งเสริมการแปรรูปมังคุด (4) ประชาสัมพันธ์ส่งเสริมการบริโภคภายในประเทศและต่างประเทศ

- ผลไม้ภาคใต้ อนุมัติวงเงิน 114.430 ล้านบาท เพื่อ (1) กระจายผลผลิตภายในประเทศ ในกรณีพื้นที่พิเศษจังหวัดชายแดนภาคใต้ สนับสนุนค่าบริหารจัดการผลผลิต กก. ละ 2.50 บาท และค่าขนส่งกก.ละ 4 บาท สำหรับในกรณีจังหวัดภาคใต้ตอนบน สนับสนุนค่าบริหารจัดการตลาดและค่าขนส่งกก.ละ 3 บาท (2) ส่งเสริมการบริโภคภายในประเทศและต่างประเทศ (จีนและเกาหลีใต้)

สำนักส่งเสริมการค้าสินค้าเกษตร
กรมการค้าภายใน
กันยายน 2555

ราคาเกษตรกรขายได้เงาะโรงเรียนคณะ

หน่วย : บาท/กก

ปี	เมษ.	พค.	มิย.	กค.	สค.	กย.	เฉลี่ย
2539	18.34	9.78	8.23	11.93	13.37	7.64	10.57
2540	50.00	18.90	14.43	6.31	10.37	11.74	14.90
2541	23.82	21.16	21.85	16.91	17.03	10.52	19.70
2542	29.04	15.36	8.53	13.30	15.16	18.17	13.25
2543		16.35	7.50	7.27	7.81	19.86	9.81
2544	19.04	8.70	12.75	13.44	7.21	8.00	11.04
2545	14.12	6.84	5.58	7.12	3.68	5.99	5.96
2546	25.00	27.57	9.82	5.65	5.76	6.18	10.17
2547	17.89	6.29	6.56	10.61	6.53	6.05	7.46
2548	13.10	7.49	8.09	9.49	5.95	7.66	7.97
2549	25.50	19.27	9.58	9.98	12.08	17.74	15.77
2550	12.01	11.22	8.00	8.77	4.13	6.49	8.84
2551	15.50	8.38	8.41	10.99	9.83	11.67	9.50
2552	38.17	15.97	7.97	7.28	5.68	6.66	12.34
2553	18.81	10.19	12.77	19.13	14.58	13.15	13.36
2554	26.11	22.16	12.08	10.05	13.70	21.00	16.80
2555	32.03	9.17	12.82	15.13	13.03		

ที่มา : สำนักงานเศรษฐกิจการเกษตร

agrihp_01/D/ติม/รายเดือน/ ราคาเงาะรายเดือน

ม้งคูด

1. ผลผลิตและความต้องการใช้ (ตัน)

	ปี 2552	ปี 2553	ปี 2554	ปี 2555
1.1 ผลผลิตไทย	270,600	250,500	146,080	175,421
- ภาคตะวันออก	110,500	125,650	111,120	101,325
- ภาคใต้	158,400	123,060	33,350	72,307
1.2 การใช้ภายในประเทศ				
- บริโภคสด	152,600	130,926	34,630	50,420
1.3 ส่งออก(สดและแช่แข็ง)				(ม.ค.-มิ.ย.)
- ปริมาณ (ตัน)	118,000	120,000	111,450	95,737
- มูลค่า (ล้านบาท)	1,900	2,000	2,054	1,816

2. ช่วงออกสู่ตลาดมาก/แหล่งผลิตสำคัญ

- ภาคตะวันออก เดือน พฤษภาคม - มิถุนายน จันทบุรี ตราด ระยอง
- ภาคใต้ เดือน กรกฎาคม - กันยายน นครศรีธรรมราช ชุมพร สุราษฎร์ธานี

3. ราคา (บาท/กก.)

ราคาเกษตรกรขายได้	16.31	13.00	33.32	16.54 (มิ.ย.)
(ที่มา : สำนักงานเศรษฐกิจการเกษตร)				17.34 (ก.ค.)
				16.53 (ส.ค.)

4. ต้นทุนการผลิต (บาท/กก.)

(ที่มา : สำนักงานเศรษฐกิจการเกษตร)

13.86	12.73	13.20	16.85
-------	-------	-------	-------

5. สถานการณ์และมาตรการแก้ไขปัญหา

สถานการณ์ปี 2555

1) ผลผลิต สำนักงานเศรษฐกิจการเกษตร ได้คาดการณ์ผลผลิตม้งคูดปี 2555 มีประมาณ 175,420 ตัน เพิ่มขึ้นจากปีที่ผ่านมาร้อยละ 20.09 โดยแยกเป็นผลผลิตม้งคูดภาคตะวันออกร้อยละ 76 หรือ 101,325 ตัน ลดลงจากปีก่อนร้อยละ 8.81 และภาคใต้ ร้อยละ 23 หรือ 72,307 ตัน เพิ่มขึ้นจากปีก่อน(ซึ่งมีผลผลิตน้อยมาก) ประมาณร้อยละ 116.83

2) ช่วงออกสู่ตลาด ผลผลิตม้งคูดภาคใต้ เริ่มทยอยออกสู่ตลาดอย่างต่อเนื่องตั้งแต่ช่วงปลายเดือน มิถุนายน โดยผลผลิตจะออกมากในช่วงเดือนสิงหาคม

3) ภาวะราคา ขณะนี้เป็นช่วงปลายฤดูผลผลิตมังคุดภาคใต้ ปริมาณผลผลิตออกสู่ตลาดลดลง ราคาเกษตรกรขายได้เดือนสิงหาคม 2555 มังคุดคละเฉลี่ยกก.ละ 16.53 บาท สูงกว่าช่วงเดียวกันของปีที่ผ่านมา (ส.ค.54) ซึ่งมีราคาเฉลี่ยกก.ละ 15.07 บาท ผลผลิตมังคุดภาคใต้ออกสู่ตลาดแล้วประมาณร้อยละ 55

6. มติ คชก.

คชก. มีมติเมื่อวันที่ 23 มี.ค.55 และ 22 พ.ค.55 อนุมัติเงินให้กระทรวงเกษตรและสหกรณ์ ดำเนินโครงการป้องกันแก้ไขปัญหาผลไม้ ปี 2555 ดังนี้

- ผลไม้ภาคตะวันออก อนุมัติวงเงิน 137.841 ล้านบาท เพื่อ (1) ป้องกันแก้ไขปัญหาทุเรียนอ่อน (2) กระจายผลผลิตภายในประเทศและผลักดันการส่งออกไปประเทศกัมพูชาโดยสนับสนุนค่าการตลาดและค่าขนส่ง กก.ละ 2.50 บาท (3) สนับสนุนเงินทุนหมุนเวียนเพื่อส่งเสริมการแปรรูปมังคุด (4) ประชาสัมพันธ์ส่งเสริมการบริโภคภายในประเทศและต่างประเทศ

- ผลไม้ภาคใต้ อนุมัติวงเงิน 114.430 ล้านบาท เพื่อ (1) กระจายผลผลิตภายในประเทศ ในกรณีพื้นที่พิเศษจังหวัดชายแดนภาคใต้ สนับสนุนค่าบริหารจัดการผลผลิต กก. ละ 2.50 บาท และค่าขนส่ง กก.ละ 4 บาท สำหรับในกรณีจังหวัดภาคใต้ตอนบน สนับสนุนค่าบริหารจัดการตลาดและค่าขนส่ง กก.ละ 3 บาท (2) ส่งเสริมการบริโภคภายในประเทศและต่างประเทศ (เงินและเกาหลีใต้)

.....

สำนักส่งเสริมการค้าสินค้าเกษตร
กรมการค้าภายใน
กันยายน 2555

ราคาเกษตรกรขายได้มั่งคุด

หน่วย : บาท/กก

ปี	เมย.	พค.	มิย.	กค.	สค.	กย.	เฉลี่ย
2539	42.00	24.69	18.21	21.35	19.00	-	24.76
2540		36.12	12.60	12.09	-	-	20.15
2541	43.44	31.75	26.49	26.34	20.04	20.30	26.98
2542	41.71	30.99	14.17	17.39	12.80	13.00	19.79
2543	83.50	25.70	15.38	12.86	13.30	-	21.02
2544	24.79	15.93	19.73	14.61	11.18	15.06	16.14
2545	13.65	9.90	11.82	8.99	6.86	11.50	9.64
2546	25.00	33.00	16.30	10.66	13.86	15.22	18.53
2547	24.50	11.77	17.22	15.68	10.05	11.77	14.12
2548	13.50	12.22	9.62	7.47	10.50	31.50	11.46
2549	57.97	25.57	14.63	11.11	17.50	-	19.47
2550	14.68	14.80	10.13	9.06	4.96	8.03	10.28
2551	33.14	11.59	9.16	23.75	19.44	-	19.41
2552	52.80	15.37	7.98	6.95	4.89	6.17	15.69
2553	37.52	10.59	12.68	16.12	10.01	15.18	17.01
2554	78.33	45.84	13.88	13.47	15.07		33.31
2555	28.54	17.38	16.54	17.34	16.53		

ที่มา : สำนักงานเศรษฐกิจการเกษตร

agrihp_01/D/ตีพิมพ์รายเดือน/ราคามั่งคุดรายเดือน

ทุเรียน

1. ผลผลิตและการใช้ (ตัน)

	ปี 2552	ปี 2553	ปี 2554	ปี 2555
1.1 ผลผลิต	661,700	568,100	508,600	510,920
- ภาคตะวันออก	344,500	323,370	344,090	305,454
- ภาคใต้	299,200	224,893	147,080	186,794
1.2 การใช้ภายในประเทศ				
- บริโภคสด	386,460	316,719	197,330	185,950
- แปรรูป	31,900	28,400	25,000	25,000
1.3 ส่งออก (สดและแช่แข็ง)				(ม.ค. - มิ.ย.)
- ปริมาณ (ตัน)	219,438	222,941	286,270	195,729
- มูลค่า (ล้านบาท)	3,500	4,251	5,230	3,737

2. ต้นทุนการผลิต (บาท/กก.)

ปี 2552	ปี 2553	ปี 2554	ปี 2555
15.88	14.42	12.87	17.72

3. ช่วงผลผลิตออกสู่ตลาด

- ภาคตะวันออก เดือนพฤษภาคม - มิถุนายน จังหวัดบุรีรัมย์ ระยอง และตราด
- ภาคใต้ เดือนกรกฎาคม - กันยายน ชุมพร สุราษฎร์ธานี และนครศรีธรรมราช

4. ราคาที่เกษตรกรขายได้ (บาท/กก.)

- พันธุ์ชะนี	12.89	13.36	18.57	16.86 (เม.ย.55)
				18.06 (พ.ค.55)
				19.67 (มิ.ย.55)
				22.26 (ก.ค.55)
				19.33 (ส.ค.55)
- พันธุ์หมอนทอง	21.52	25.36	27.76	25.40 (เม.ย.55)
				30.90 (พ.ค.55)
				36.28 (มิ.ย.55)
				35.94 (ก.ค.55)
				26.49 (ส.ค.55)

5. สถานการณ์และภาวะตลาด

5.1 สำนักงานเศรษฐกิจการเกษตร คาดการณ์ผลผลิตทุเรียน ปี 2555 มีประมาณ 510,920 ตัน ใกล้เคียงกับปีที่ผ่านมา โดยผลผลิตทุเรียนภาคตะวันออกประมาณ 305,454 ตัน (ร้อยละ 60) ลดลงจากปีก่อน ร้อยละ 11.23 และผลผลิตทุเรียนภาคใต้ประมาณ 186,794 ตัน (ร้อยละ 40) เพิ่มขึ้นจากปีที่ผ่านมาร้อยละ 27.00 โดยผลผลิตภาคตะวันออกออกสู่ตลาดหมดแล้ว ส่วนทุเรียนภาคใต้ผลผลิตออกมากช่วงเดือน ก.ค. - ก.ย.

5.2 ขณะนี้เป็นช่วงผลผลิตทุเรียนภาคใต้กำลังออกสู่ตลาด ราคาอยู่ในระดับที่ดีกว่าปีที่ผ่านมา กล่าวคือในเดือนสิงหาคม 2555 ราคาเฉลี่ยทุเรียนพันธุ์หมอนทอง กก.ละ 26.49 บาท สูงกว่าช่วงเดียวกันของปีที่ผ่านมา ซึ่งมีราคาเฉลี่ย กก.ละ 18.69 บาท

6. มติ คชก.

คชก. ได้มีมติ เมื่อวันที่ 23 มี.ค.55 และ วันที่ 22 พ.ค.55 เห็นชอบโครงการป้องกันแก้ไขปัญหาล้มไม้ ดังนี้

1) ผลไม้ภาคตะวันออก อนุมัติวงเงิน 137.841 ล้านบาท เพื่อ (1) ป้องกันแก้ไขปัญหาล้มไม้ทุเรียนอ่อน (2) กระจายผลผลิตภายในประเทศและผลักดันการส่งออกประเทศกัมพูชา โดยสนับสนุนค่าการตลาดและค่าขนส่ง กก.ละ 2.50 บาท (3) สนับสนุนเงินทุนหมุนเวียนการแปรรูปมังคุด (4) ประชาสัมพันธ์ส่งเสริมการบริโภคภายในประเทศและต่างประเทศ

2) ผลไม้ภาคใต้ อนุมัติวงเงิน 114.430 ล้านบาท เพื่อ (1) กระจายผลผลิตภายในประเทศ ในกรณีพื้นที่พิเศษจังหวัดชายแดนภาคใต้ สนับสนุนค่าบริหารจัดการผลผลิต กก.ละ 2.50 บาท และค่าขนส่ง กก.ละ 4.00 บาท สำหรับในกรณีจังหวัดภาคใต้ตอนบน สนับสนุนค่าบริหารจัดการตลาดและค่าขนส่ง กก.ละ 3 บาท (2) ส่งเสริมการบริโภคภายในประเทศและต่างประเทศ (จีน และเกาหลีใต้)

สำนักส่งเสริมการค้าสินค้าเกษตร
กรมการค้าภายใน
กันยายน 2555

ก.2-2/ทุเรียน/ทุเรียนรายเดือน/2554/ทุเรียนรายเดือน)

ลำไย

สิงหาคม 2555

1. ผลผลิตและความต้องการใช้ (ตัน)

	ปี 2551	ปี 2552	ปี 2553	ปี 2554	ปี 2555
1.1 ผลผลิตภายในประเทศ	476,900	623,030	525,230	772,100	812,170
1.2 การบริโภค	8 %	6 %	10%	5%	7%
- บริโภคสด	28,200	29,700	45,630	41,560	62,170
1.3 การแปรรูป	55 %	60 %	50%	45%	43%
- ลำไยอบแห้ง	274,700	297,400	247,500	330,000	330,000
- ลำไยกระป๋อง	15,000	24,000	15,500	18,500	20,000
1.4 ส่งออกสด	37 %	44 %	40%	50%	50%
- ปริมาณ (ตัน)	168,600	220,045	216,600	382,040	170,254 ^(ม.ก.-ม.ย.)
- มูลค่า (ล้านบาท)	2,630	3,507	3,529	6,212	3,279

2. ช่วงผลผลิตออกสู่ตลาด เดือนกรกฎาคม – สิงหาคม ร้อยละ 75

3. ต้นทุนการผลิต	12.06	12.56	13.56	11.93	10.19
------------------	-------	-------	-------	-------	-------

4. ราคาเกษตรกรขายได้ลำไยสดทั้งซ่อเกรด AA (บาท/กก.)

- เฉลี่ยทั้งปี	33.40	35.83	40.31	38.09	35.23
- ช่วงออกมาก (ก.ค. – ส.ค.)	31.91	21.90	33.99	26.56	29.32

5. สถานการณ์และภาวะตลาด

5.1 การผลิต ผลผลิตลำไย ปี 2555 มีประมาณ 812,170 ตัน เพิ่มขึ้นจากปีที่ผ่านมาร้อยละ 5.19 เป็นผลผลิตในฤดูกาลร้อยละ 70 และผลผลิตนอกฤดูกาลร้อยละ 30 โดยเป็นผลผลิตภาคเหนือ 8 จังหวัด จำนวน 619,800 ตัน ร้อยละ 75 ของผลผลิตทั้งประเทศ โดยในปีนี้มีสภาพอากาศเอื้ออำนวยต่อการติดดอก ทำให้ปริมาณผลผลิตเพิ่มขึ้นจากปีที่ผ่านมา และผลผลิตเริ่มทยอยออกสู่ตลาดตั้งแต่มิถุนายน 2555 เป็นต้นมา ขณะนี้ (ณ 31 ส.ค.55) ผลผลิตในฤดูกาลออกสู่ตลาดแล้วร้อยละ 95

5.2 ราคาเกษตรกรขายได้ อยู่ในเกณฑ์ดี โดยในเดือนสิงหาคม 2555 ราคาเป็นดังนี้

- ราคาเกษตรกรขายได้เพื่อส่งออกลำไยสดทั้งซ่อเฉลี่ย เกรด AA กก.ละ 27.50 บาท เกรด A กก.ละ 24.50 บาท เกรด B กก.ละ 20.50 บาท ราคาสูงกว่าช่วงเดียวกันของปีก่อน ซึ่งเกรด AA กก.ละ 27.23 บาท เกรด A กก.ละ 23.82 บาท เกรด B กก.ละ 19.77 บาท

- ราคาลำไยผลเดี่ยวเฉลี่ยเกรด AA กก.ละ 18.45 บาท เกรด A กก.ละ 8.40 บาท เกรด B กก.ละ 4.43 บาท โดยราคา AA สูงกว่าปีที่ผ่านมา (กก.ละ 17.84 บาท) ส่วนเกรด A และ B ต่ำกว่าปีที่ผ่านมา (A กก.ละ 12.18 บาท และ B กก.ละ 5.93 บาท)

6. มติคณะกรรมการนโยบายและมาตรการช่วยเหลือเกษตรกร (คชก.)

คชก. ได้มีมติเมื่อวันที่ 22 พฤษภาคม 2555 เห็นชอบให้กระทรวงเกษตรและสหกรณ์ดำเนินการตามโครงการป้องกันแก้ไขปัญหาลำไยปี 2555 วงเงิน 129.795 ล้านบาท เพื่อดำเนินการ (1) กระจายผลผลิตภายในประเทศ โดยสนับสนุนค่าการตลาดเหมาจ่ายและค่าขนส่ง กก.ละ 2.50 บาท ให้แก่สถาบันเกษตรกร วิสาหกิจชุมชน องค์กรปกครองส่วนท้องถิ่น และผู้เข้าร่วมโครงการที่จังหวัดเห็นชอบ (2) เพิ่มสภาพคล่องการแปรรูปลำไยอบแห้ง โดยสนับสนุนดอกเบี้ยเงินกู้ร้อยละ 3 ให้แก่ผู้เข้าร่วมโครงการที่ คพจ. เห็นชอบ สำหรับรับซื้อลำไยแปรรูปเป็นลำไยอบแห้ง ทั้งเปลือกและลำไยเนื้อสีทอง (3) ประชาสัมพันธ์ส่งเสริมการบริโภคลำไยทั้งในประเทศและต่างประเทศ

สำนักส่งเสริมการค้าสินค้าเกษตร
กรมการค้าภายใน
กันยายน 2555

Agri_020/D/2-2/ลำไย/สถานการณ์รายเดือน/ส.ค.55

ราคาลำไยสดข่อที่เกษตรกรขายได้

เกรด AA (< 85 ผล/กก.)

หน่วย : บาท/กก.

ปี	ม.ค.	ก.พ.	มี.ค.	เม.ย.	พ.ค.	มิ.ย.	ก.ค.	ส.ค.	ก.ย.	ต.ค.	พ.ย.	ธ.ค.	เฉลี่ย
2550	37.70	41.80	40.80	37.06	33.00	34.50	24.50	16.94	20.13	28.20	29.00	30.75	31.20
2551	32.50	28.80	24.00	28.40	36.70	35.70	30.26	33.56	42.75	35.83	33.00	39.30	33.40
2552	42.50	38.13	41.50	38.75	42.00	39.90	24.14	19.66	26.50	34.00	41.00	41.89	35.83
2553	42.50	42.50	42.50	42.50	42.50	42.02	35.02	32.95	-	-	-	-	40.31
2554	-	44.50	46.33	47.50	47.50	44.95	25.89	27.23	31.00	-	33.00	33.00	38.09
2555	36.00	36.00	36.00	36.00	39.04	40.17	31.14	27.50					

เกรด A (85-94 ผล/กก.)

หน่วย : บาท/กก.

ปี	ม.ค.	ก.พ.	มี.ค.	เม.ย.	พ.ค.	มิ.ย.	ก.ค.	ส.ค.	ก.ย.	ต.ค.	พ.ย.	ธ.ค.	เฉลี่ย
2550	34.10	36.00	36.00	32.44	27.80	30.00	20.25	13.72	16.50	24.00	24.00	25.25	26.67
2551	26.50	24.00	19.00	24.40	32.40	30.88	24.91	27.20	36.88	31.33	29.50	34.90	28.49
2552	35.00	32.50	35.50	34.25	37.20	35.40	19.90	16.50	22.50	28.50	36.00	36.89	30.85
2553	37.50	37.50	37.50	37.50	37.50	37.02	30.82	26.73	-	-	-	-	35.26
2554	-	41.00	42.22	43.00	43.00	39.18	22.16	23.82	28.00	-	26.00	26.91	33.53
2555	30.50	30.50	30.50	30.50	33.67	34.55	27.11	24.50					

เกรด B (95-104 ผล/กก.)

หน่วย : บาท/กก.

ปี	ม.ค.	ก.พ.	มี.ค.	เม.ย.	พ.ค.	มิ.ย.	ก.ค.	ส.ค.	ก.ย.	ต.ค.	พ.ย.	ธ.ค.	เฉลี่ย
2550	30.30	31.00	31.00	27.44	22.60	24.00	18.38	10.58	13.50	20.40	18.00	18.00	22.10
2551	18.00	17.10	13.50	17.10	26.00	25.80	19.91	22.10	32.00	26.17	23.25	26.30	22.27
2552	30.00	27.50	27.70	26.00	31.70	29.90	16.00	14.50	22.50	22.50	29.00	30.77	25.67
2553	32.00	32.00	32.00	32.00	32.00	31.59	25.36	20.73	-	-	-	-	29.71
2554	-	32.50	34.63	36.00	36.00	32.82	17.82	19.77	24.00	-	18.00	16.64	26.82
2555	26.00	26.00	26.00	26.00	25.78	28.67	22.73	20.50					

ที่มา : สำนักงานการค้าภายในจังหวัดเชียงใหม่และลำพูน กรมการค้าภายใน

ราคาเกษตรกรขายได้ลำไยสดทั้งข่อคละ

หน่วย : บาท/กก.

ปี	ม.ค.	ก.พ.	มี.ค.	เม.ย.	พ.ค.	มิ.ย.	ก.ค.	ส.ค.	ก.ย.	ต.ค.	พ.ย.	ธ.ค.	เฉลี่ย
2550	18.58	20.44	22.10	16.60	-	-	9.47	7.78	12.00	19.73	19.50	21.65	16.79
2551	22.50	22.00	19.50	21.50	23.50	16.50	14.90	19.96	24.12	18.94	22.06	24.78	20.86
2552	23.79	21.75	19.90	19.98	21.00	17.91	9.80	9.08	10.15	-	-	-	17.04
2553	-	-	33.00	38.00	-	27.00	-	-	-	-	-	-	32.67
2554	26.99	26.98	27.00	33.00	42.40	-	-	-	-	-	-	-	31.27
2555	-	-	-	-	-	-	-	-					

ที่มา : สำนักงานเศรษฐกิจการเกษตร

ล่องกอง

1. ผลผลิตและความต้องการใช้ (ตัน)

	ปี 2552	ปี 2553	ปี 2554	ปี 2555
1.1 ผลผลิตไทย	158,300	151,800	84,290	102,470
- ภาคตะวันออก	61,000	63,880	66,054	56,133
- ภาคใต้	93,300	83,572	15,450	40,607
1.2 การใช้ภายในประเทศ				
- บริโภคสด	150,800	150,019	81,375	143,495
1.3 ส่งออกสด				(ม.ค.- มิ.ย.)
- ปริมาณ (ตัน)	1,531	1,781	2,915	2,344
- มูลค่า (ล้านบาท)	19	38	53	44

2. ช่วงออกสู่ตลาดมาก/แหล่งผลิตสำคัญ

- ภาคตะวันออก	เดือน พ.ค. - ก.ค.	จันทบุรี ระยอง และตราด
- ภาคใต้	เดือน ก.ค. - ส.ค.	สุราษฎร์ธานี นครศรีธรรมราช ชุมพร
	ส.ค. - ก.ย.	นราธิวาส ยะลา ปัตตานี

3. ราคา (บาท/กก.)

ราคาเกษตรกรขายได้ ล่องกองคละ	21.34	20.76	24.64	33.00	(เม.ย.)
(ที่มา : สำนักงานเศรษฐกิจการเกษตร)				30.00	(พ.ค.)
				20.00	(มิ.ย.)
				20.00	(ก.ค.)
				20.00	(ส.ค.)

4. ต้นทุนการผลิต (บาท/กก.)

11.17	17.21	16.28	25.78
-------	-------	-------	-------

5. สถานการณ์และภาวะตลาด

5.1. สำนักงานเศรษฐกิจการเกษตร ได้คาดการณ์ผลผลิตล่องกองปี 2555 มีประมาณ 102,470 ตัน เพิ่มขึ้นจากปีที่ผ่านมาร้อยละ 21.57 โดยผลผลิตล่องกองภาคตะวันออก (ร้อยละ 40) ลดลงจากปีก่อนร้อยละ 15.02 ออกสู่ตลาดมากช่วงกลางเดือน พ.ค.55 ส่วนภาคใต้ (ร้อยละ 60) เพิ่มขึ้นจากปีก่อนร้อยละ 162.83 ออกมากช่วงเดือน ก.ค. - ก.ย. 55

5.2 ผลผลิตล่องกองภาคใต้ตอนบน ออกสู่ตลาดเกือบหมดแล้ว ราคาอยู่ในระดับดีกว่าปีที่ผ่านมา กล่าวคือในเดือนสิงหาคม 2555 ราคาเฉลี่ยล่องกองคละ กก.ละ 20.00 บาท ต่ำกว่าช่วงเดียวกันของปีที่ผ่านมาซึ่งมีราคาเฉลี่ย กก.ละ 21.10 บาท ส่วนล่องกองจังหวัดชายแดนภาคใต้กำลังทยอยออกสู่ตลาด

6. มติ คชก.

คชก. ได้มีมติ เมื่อวันที่ 23 มี.ค.55 และ วันที่ 22 พ.ค.55 เห็นชอบโครงการป้องกันแก้ไขปัญหาผลไม้ ดังนี้

- 1) ผลไม้ภาคตะวันออก อนุมัติวงเงิน 137.841 ล้านบาท เพื่อ (1) ป้องกันแก้ไขปัญหาทุเรียนอ่อน (2) กระจายผลผลิตภายในประเทศและผลักดันการส่งออกไปประเทศกัมพูชา โดยสนับสนุนค่าการตลาดและค่าขนส่ง กก.ละ 2.50 บาท (3) สนับสนุนเงินทุนหมุนเวียนการแปรรูปมังคุด (4) ประชาสัมพันธ์ส่งเสริมการบริโภคภายในประเทศ
- 2) ผลไม้ภาคใต้ อนุมัติวงเงิน 114.430 ล้านบาท เพื่อ (1) กระจายผลผลิตภายในประเทศ ในกรณีพื้นที่พิเศษจังหวัดชายแดนภาคใต้ สนับสนุนค่าบริหารจัดการผลผลิต กก.ละ 2.50 บาท และค่าขนส่ง กก.ละ 4.00 บาท สำหรับในกรณีจังหวัดภาคใต้ตอนบน สนับสนุนค่าบริหารจัดการตลาดและค่าขนส่ง กก.ละ 3 บาท (2) ส่งเสริมการบริโภคภายในประเทศและต่างประเทศ (จีน และเกาหลีใต้)

สำนักส่งเสริมการค้าสินค้าเกษตร

กรมการค้าภายใน

กันยายน 2555

สถิติราคาขายส่ง - ขายปลีก สุกร ปี 2550 - 2555

ปี	ม.ค.	ก.พ.	มี.ค.	เม.ย.	พ.ค.	มิ.ย.	ก.ค.	ส.ค.	ก.ย.	ต.ค.	พ.ย.	ธ.ค.	เฉลี่ย
ราคาขายส่งลูกสุกร นน. 16 กก./ตัว (บาท/ตัว) : (ปี 46-49 เป็นลูกสุกร นน.12 กก./ตัว)													
2550	814	800	890	829	700	914	1,175	1,300	1,150	1,064	1,245	1,000	990
2551	1,250	1,760	1,800	1,672	1,321	1,295	1,057	1,290	1,223	1,350	1,400	1,400	1,402
2552	1,470	1,600	1,609	1,819	1,844	1,659	1,500	1,600	1,600	1,600	1,752	1,800	1,654
2553	1,875	1,900	1,900	1,900	1,900	1,900	1,900	1,843	1,718	1,600	1,600	1,600	1,803
2554	1,640	1,932	2,000	2,000	2,000	2,000	2,095	2,400	2,150	1,900	1,750	1,965	1,986
2555	1,630	1,548	1,310	1,465	1,662	1,500	1,500	1,500					
ราคาขายส่งสุกรมี่ชีวิต (ฟาร์ม) ณ แหล่งผลิต (บาท/กก.)													
2550	30.98	32.30	37.88	37.79	37.75	41.07	44.00	46.17	42.80	40.14	45.14	37.20	39.44
2551	48.05	58.55	58.79	57.56	54.61	53.64	51.26	55.95	53.27	55.55	53.30	43.56	53.67
2552	54.15	57.45	58.45	62.06	61.89	58.82	56.05	56.60	56.14	53.17	55.69	57.05	57.29
2553	58.30	61.25	61.50	61.50	61.50	61.50	61.36	59.31	55.73	52.40	53.50	52.25	58.34
2554	53.25	60.18	62.07	68.09	69.50	69.50	73.61	79.86	70.32	59.30	55.82	61.80	65.28
2555	55.05	51.07	50.69	62.15	61.79	57.50	56.41	58.40					
ราคาขายปลีกเนื้อแดง ตลาด กทม. (บาท/กก.)													
2550	82.36	78.70	82.02	82.50	81.80	83.05	86.88	87.50	84.20	83.64	90.68	87.50	84.24
2551	90.68	115.79	117.50	113.68	110.58	106.19	105.00	110.88	111.14	111.36	106.75	105.00	108.71
2552	109.25	114.47	112.95	121.41	123.06	116.93	110.00	110.00	110.34	105.95	109.40	112.50	113.02
2553	115.00	118.75	115.00	115.00	115.00	115.00	115.00	115.00	110.23	105.00	105.00	105.00	112.42
2554	105.75	116.32	116.63	131.91	134.86	130.00	137.63	150.86	137.39	120.25	118.18	125.75	127.13
2555	119.75	112.98	106.43	122.79	123.45	117.50	115.45	119.75					117.26

บาท/กก.

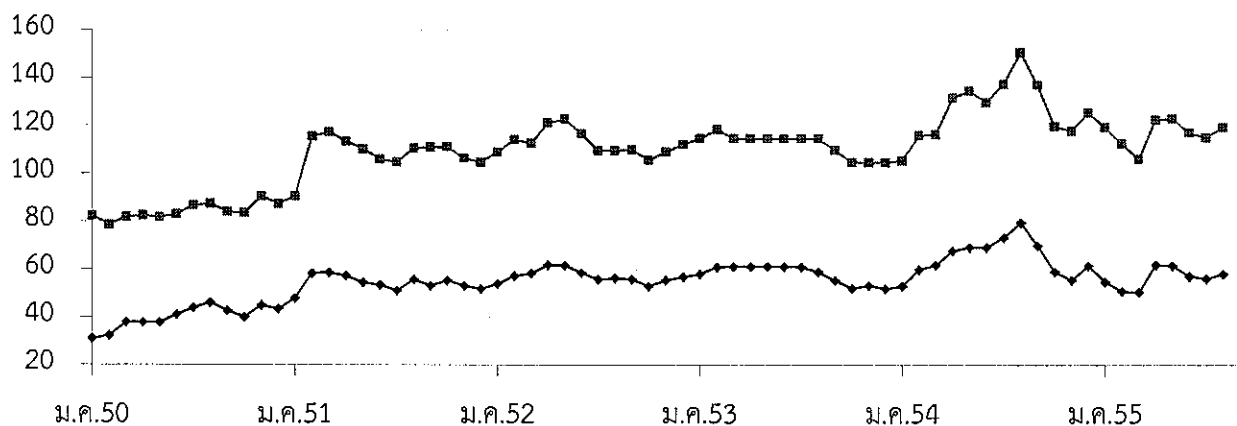

—●— ขายส่งสุกรมี่ชีวิต

—■— ขายปลีกเนื้อแดง

สถิติราคาขายส่ง - ขายปลีก ไข่ไก่

ปี 2550 - 2555

ปี	ม.ค.	ก.พ.	มี.ค.	เม.ย.	พ.ค.	มิ.ย.	ก.ค.	ส.ค.	ก.ย.	ต.ค.	พ.ย.	ธ.ค.	เฉลี่ย
ราคาขายส่งลูกไก่ไข่ทั่วไป (บาท/ตัว)													
2550	13.74	16.45	17.50	17.50	18.95	19.50	19.50	19.50	19.50	19.50	19.50	15.68	18.07
2551	8.64	11.70	20.55	21.50	21.50	19.88	15.88	15.50	17.14	17.82	17.00	19.00	17.18
2552	17.50	17.50	19.82	27.30	27.39	26.50	26.50	28.15	28.05	24.64	24.55	25.45	24.45
2553	23.00	24.00	24.22	23.50	26.50	28.41	26.90	25.50	25.50	25.50	25.50	25.50	25.34
2554	25.50	25.50	26.28	27.50	27.50	27.50	27.50	27.50	27.50	25.98	25.50	21.10	26.24
2555	9.80	9.50	8.07	6.50	8.21	10.50	6.64	5.50					8.09
ราคาขายส่งไข่ไก่สด คณะ ณ แหล่งผลิต (บาท/ฟอง)													
2550	1.79	1.83	1.74	1.74	1.97	2.00	2.05	2.10	2.17	1.95	1.96	1.74	1.92
2551	1.76	2.16	2.48	2.41	2.43	2.29	2.10	2.28	2.39	2.09	2.16	2.17	2.23
2552	1.84	1.90	2.09	2.42	2.36	2.38	2.46	2.60	2.40	2.13	2.30	2.30	2.27
2553	2.08	2.51	2.38	2.42	2.58	2.76	2.79	2.70	2.60	2.54	2.59	2.60	2.55
2554	2.65	2.70	2.90	3.09	2.94	2.81	2.84	3.00	3.00	3.02	3.19	2.52	2.89
2555	2.14	2.58	2.51	2.18	2.54	2.67	2.29	2.46					2.42
ราคาขายปลีกไข่ไก่ เบอร์ 3 ณ ตลาด กทม. (บาท/ฟอง)													
2550	2.15	2.17	2.16	2.16	2.38	2.45	2.45	2.45	2.52	2.34	2.34	2.25	2.32
2551	2.27	2.56	2.82	2.85	2.85	2.75	2.57	2.64	2.84	2.53	2.52	2.59	2.65
2552	2.39	2.45	2.60	2.78	2.79	2.75	2.81	2.95	2.83	2.67	2.70	2.72	2.70
2553	2.59	2.86	2.78	2.77	2.93	3.11	3.14	3.05	2.95	2.95	2.95	2.95	2.92
2554	3.00	3.05	3.25	3.47	3.42	3.26	3.26	3.35	3.35	3.45	3.84	3.07	3.31
2555	2.63	3.03	2.96	2.63	2.99	3.12	2.74	2.91					2.88

บาท/ฟอง

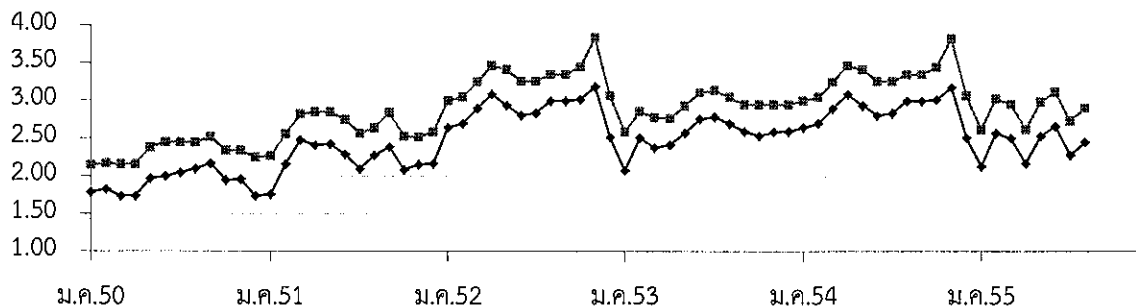

—●— ขายส่งไข่ไก่สด คณะ ณ แหล่งผลิต

—■— ขายปลีกไข่ไก่ เบอร์ 3 กทม.

สถิติราคาขายส่ง ขายปลีก สินค้าโคเนื้อ

ปี 2551 - 2555

หน่วย : บาท/กก.

ปี	ม.ค.	ก.พ.	มี.ค.	เม.ย.	พ.ค.	มิ.ย.	ก.ค.	ส.ค.	ก.ย.	ต.ค.	พ.ย.	ธ.ค.	เฉลี่ย
ราคาโคเนื้อขนาดกลาง (250 - 350 กก.) ที่เกษตรกรขายได้ที่ไร่นา เฉลี่ยทั้งประเทศ : สศก. (บาท/ตัว)													
2551	13,675	13,309	13,352	13,145	13,156	13,051	13,198	13,217	13,275	13,168	13,148	12,773	13,206
2552	12,844	12,875	13,027	13,330	13,328	13,086	12,997	12,891	12,844	13,035	13,118	13,171	13,046
2553	13,419	13,104	12,736	12,761	12,820	12,808	12,812	12,914	13,182	12,906	13,105	13,409	12,998
2554	12,944	13,083	13,717	14,192	14,248	14,623	15,318	15,624	16,326	16,163	16,204	16,603	14,920
2555	16,653	16,748	16,805	16,859	17,082	17,076	17,232	17,360					16,977
ราคาโคเนื้อขนาดกลาง (250 - 350 กก.) ที่เกษตรกรขายได้ที่ไร่นา เฉลี่ยทั้งประเทศ : สศก. (บาท/กก.)													
2551	45.58	44.36	44.51	43.82	43.85	43.50	43.99	44.06	44.25	43.89	43.83	42.58	44.02
2552	42.81	42.92	43.42	44.43	44.43	43.62	43.32	42.97	42.81	43.45	43.73	43.90	43.49
2553	44.73	43.68	42.45	42.54	42.73	42.69	42.71	43.05	43.94	43.02	43.68	44.70	43.33
2554	43.15	43.61	45.72	47.31	47.49	48.74	51.06	52.08	54.42	53.88	54.01	55.34	49.73
2555	55.51	55.83	56.02	56.20	56.94	56.92	57.44	57.87					56.59
ราคาขายปลีกเนื้อโค ตลาดกทม. : กรมการค้าภายใน (บาท/กก.)													
2551	117.50	117.50	117.50	117.50	117.50	117.50	117.50	117.50	117.50	117.50	117.50	117.50	117.50
2552	117.50	117.50	117.50	117.50	117.50	117.50	117.50	117.50	117.50	117.50	117.50	117.50	117.50
2553	117.50	117.50	117.50	117.50	117.50	117.50	117.50	117.50	117.50	117.50	117.50	117.50	117.50
2554	117.50	117.50	132.50	132.50	132.50	132.50	132.50	135.45	137.50	137.50	137.50	137.50	131.91
2555	137.50	137.50	137.50	137.50	137.50	137.50	137.50	137.50					137.50

บาท / กก.

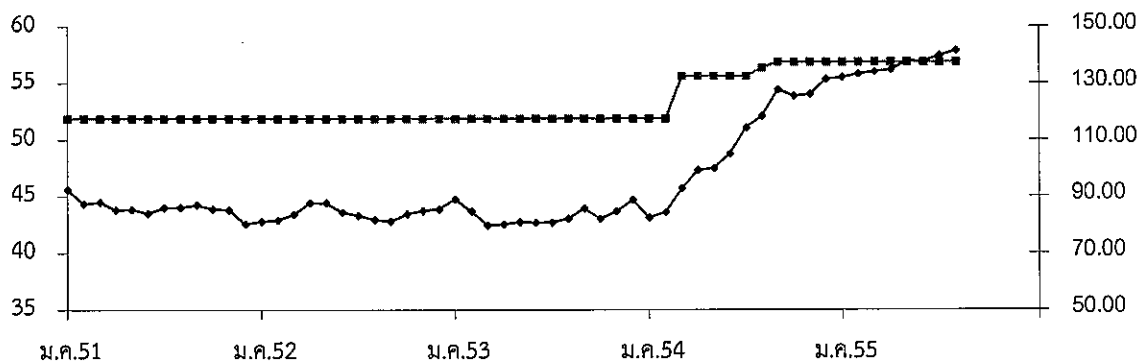

—●— ราคาโคเนื้อ ณ ไร่นา : สศก.

-■- ราคาขายปลีกเนื้อโค ตลาดกทม. : คน.

กรมการค้าภายใน กระทรวงพาณิชย์

เกลือทะเล

๑. ผลผลิตและความต้องการใช้	ปี ๒๕๕๑	ปี ๒๕๕๒	ปี ๒๕๕๓	ปี ๒๕๕๔	ปี ๒๕๕๕*
ผลผลิตไทย (ตัน)	๙๓๗,๕๔๓	๘๖๕,๘๘๕	๘๘๓,๔๑๙	๗๓๐,๑๕๒	๗๔๔,๐๐๐
ความต้องการใช้ (ตัน)	๙๓๘,๐๘๘	๘๘๕,๒๖๘	๘๘๖,๐๔๓	๕๐๖,๗๐๔	๗๔๖,๖๐๐
การนำเข้า ปริมาณ (ตัน)	๒,๘๖๘	๒๓,๓๐๗	๒,๘๕๘	๒,๘๗๒	๒๓๓
มูลค่า (ล้านบาท)	๘.๔๗๗	๕๗.๑๔๒	๑๒.๖๘๓	๑๒.๓๑๔	๔.๔๗๐ (ม.ค.-ก.ค.)
การส่งออก ปริมาณ (ตัน)	๒,๓๒๓	๓,๙๒๔	๒๓๔	๒๐๗	๗๓๕
มูลค่า (ล้านบาท)	๕.๑๗๐	๑๐.๘๘๖	๒.๓๖๓	๒.๑๔๒	๑.๘๒๐ (ม.ค.-ก.ค.)
๒. ราคา (บาท/ตัน)	๑,๗๘๓	๑,๕๗๖	๙๗๗	๑,๖๕๐	๑,๘๗๘ (ส.ค.๕๕)
๓. ต้นทุน (บาท/ตัน)	๗๓๓	๗๓๓	๗๔๙	๘๐๖	๘๔๐
* ประมาณการ					

๔. สภาพปัญหา/สาเหตุ

- ๔.๑ ผลผลิตเกลือทะเลจะออกสู่ตลาดพร้อมกันจำนวนมากช่วงฤดูแล้ง (มี.ค.- เม.ย.) ราคามักจะปรับลดลง
- ๔.๒ เกษตรกรรายย่อยที่ไม่มียุ้งฉางสำหรับเก็บรักษาผลผลิต ต้องจำหน่ายผลผลิตก่อนฤดูฝน ทำให้ได้รับราคาต่ำ
- ๔.๓ กลุ่มเกษตรกรขาดเงินทุนหมุนเวียนในการรวบรวมรับซื้อเกลือจากสมาชิก
- ๔.๔ ภาคอุตสาหกรรมมีความต้องการใช้เกลือสินเธาว์ทดแทนเกลือทะเลมากขึ้น เนื่องจากเกลือสินเธาว์มีคุณสมบัติที่เหมาะสมสำหรับการใช้ภายในอุตสาหกรรมมากกว่าเกลือทะเล

๕. ข้อเรียกร้องและมาตรการแก้ไขปัญหา ปี ๒๕๕๔/๕๕

- ๕.๑ จ.เพชรบุรี ขอรับการสนับสนุนเงินช่วยเหลือจากกองทุนรวมฯ วงเงิน ๑.๓๒๓ ล้านบาท เพื่อชดเชยดอกเบี้ยเงินกู้ยืมอัตราร้อยละ ๓ สำหรับการกู้ยืมเงินตามโครงการช่วยเหลือเกษตรกรชาวนาเกลือจังหวัดเพชรบุรี เพื่อชะลอการจำหน่ายผลผลิตเกลือทะเล และเพื่อสร้าง/ยุ้งฉาง/ปรับปรุงยุ้งฉางเก็บเกลือทะเล ระยะเวลา ๘ เดือน (เม.ย.-พ.ย.๕๕) : คชก.อนุมัติ (๒๔ ก.พ.๕๕) ผลดำเนินการ ณ ๓๑ สิงหาคม ๒๕๕๕ มีเกษตรกรเข้าร่วมโครงการ ๖๕ ราย วงเงินกู้ ๑๔.๗๙๔ ล้านบาท
- ๕.๒ ประธานสหกรณ์กรุงเทพฯ จำกัด กับพวก ขอรับการสนับสนุนเงินกู้ยืมปลอดดอกเบี้ยจากกองทุนรวมฯ จำนวน ๔๒ ล้านบาท เพื่อดำเนินการตามโครงการรับจำหน่ายเกลือสมุทร : ขณะนี้อยู่ระหว่างประสานกรมส่งเสริมสหกรณ์พิจารณา ดำเนินการตามระเบียบ คชก.และตรวจสอบสถานภาพผู้เข้าร่วมโครงการ ตามมติ คชก. (๒๑ พ.ย.๕๘) ก่อนเสนอ คชก. ต่อไป

๖. สถานการณ์ปัจจุบัน

ขณะนี้อยู่ในช่วงฤดูฝน มีฝนตกต่อเนื่องในแหล่งผลิต เป็นอุปสรรคต่อการทำนาเกลือ ขณะที่ผู้ประกอบการส่วนใหญ่มีผลผลิตเพียงพอกับความต้องการ ราคาเกษตรกรขายได้ ณ แหล่งผลิตสำคัญจังหวัดเพชรบุรี สมุทรสาคร และสมุทรสงคราม เดือนสิงหาคม ๒๕๕๕ เฉลี่ยตันละ ๑,๘๗๘ บาท ทรงตัวต่อเนื่องจากเดือนก่อน ซึ่งราคาดังกล่าวอยู่ในเกณฑ์สูงกว่าปีปกติ

๗. แนวโน้มสถานการณ์

เกษตรกรจำหน่ายผลผลิตในนาเกลือหมดแล้ว ผลผลิตส่วนใหญ่อยู่ในยุ้งฉางของเกษตรกรซึ่งยังคงเก็บไว้รอราคาซึ่งคาดว่าจะปรับตัวสูงขึ้นในช่วงก่อนเริ่มฤดูการผลิตใหม่ แนวโน้มราคาเกลือสินเธาว์อยู่ในเกณฑ์สูง

ราคาเกลือทะเลที่เกษตรกรขายได้

หน่วย : บาท/ตัน

ปี	ม.ค.	ก.พ.	มี.ค.	เม.ย.	พ.ค.	มิ.ย.	ก.ค.	ส.ค.	ก.ย.	ต.ค.	พ.ย.	ธ.ค.	เฉลี่ย
2549	800	796	788	789	708	667	711	753	778	767	782	839	765
2550	964	810	660	539	711	954	1,035	1,054	1,093	1,111	1,100	1,050	923
2551	983	961	989	1,049	1,517	2,056	2,233	2,238	2,250	2,250	2,342	2,533	1,783
2552	1,731	1,003	1,058	1,133	1,672	2,114	2,091	1,958	1,847	1,575	1,422	1,304	1,576
2553	1,089	1,303	1,140	1,047	858	807	969	969	937	889	850	867	977
2554	831	822	940	1,694	1,550	1,771	1,933	1,978	2,011	2,022	2,102	2,144	1,650
2555	1,744	1,442	1,603	1,747	1,673	1,908	1,878	1,878					1,734

หมายเหตุ : เป็นราคาเฉลี่ยเกษตรกรขายได้จังหวัดเพชรบุรี สมุทรสาคร และสมุทรสงคราม

ที่มา : สำนักงานการค้าภายในจังหวัดเพชรบุรี สมุทรสาคร และสมุทรสงคราม

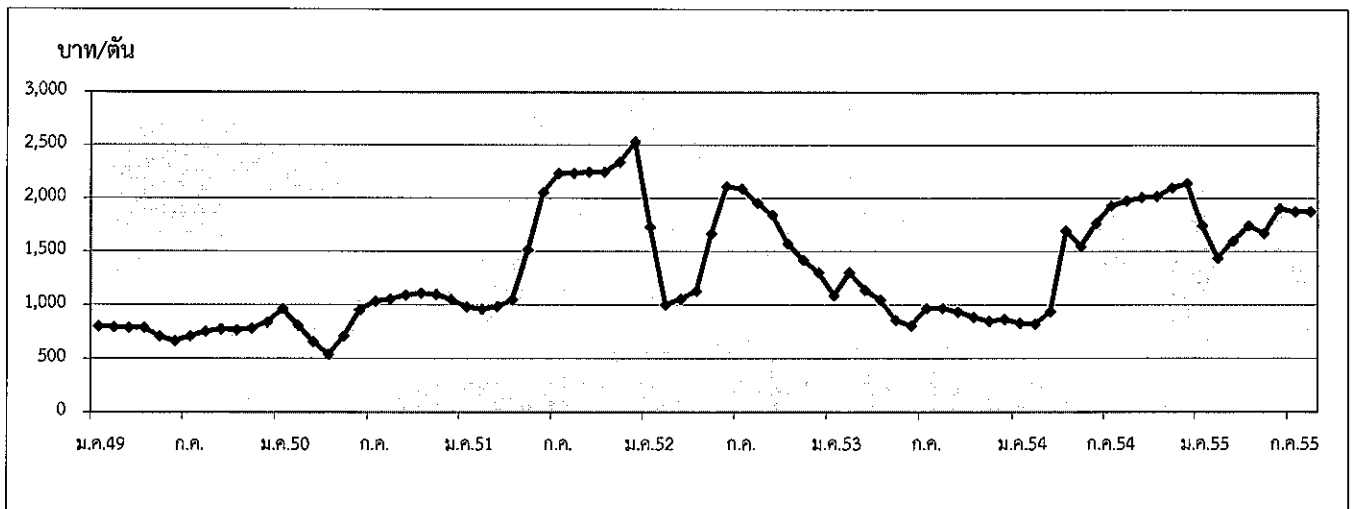

กรมการค้าภายใน กระทรวงพาณิชย์

กันยายน 2555

1. ผลผลิตและการใช้ (ล้านตัน)	ปี 51/52	ปี 52/53	ปี 53/54	ปี 54/55	ปี 55/56
1.1 ผลผลิตพืชน้ำมันโลก	396.690	444.960	456.710	436.440	(สถ.55) 457.30
1.2 ผลผลิตถั่วเหลือง					
1.2.1 โลก	211.636	261.086	264.739	236.027 (ประมาณการ)	260.459 (ประมาณการ)
1.2.2 ไทย	0.187	0.176	0.152	0.151	0.152
- ถั่วฤดูแล้ง	0.135	0.124	0.106	0.106	0.107
- ถั่วฤดูฝน	0.052	0.052	0.046	0.045	0.045
1.3 ความต้องการใช้ (สถก.)	1.721	1.988	2.039	2.111	(ประมาณการ) 2.130
	ปี 51	ปี 52	ปี 53	ปี 54	ปี 55
1.4 นำเข้า	1.723	1.535	1.819	1.994	(ม.ค.-มิ.ย.55) 1.016
1.5 ส่งออก	0.0012	0.0013	0.0010	0.0026	0.0013
ไทยนำเข้าจาก	บราซิล 62% สหรัฐอเมริกา 24% อาร์เจนตินา 11% แคนาดา 1% กัมพูชา 1%				
ไทยส่งออกไป	กัมพูชา 58% เวียดนาม 18% มัลดีฟส์ 8% สหรัฐอเมริกา 6% ฟิลิปปินส์ 5%				
	อินโดนีเซีย 3% ฮองกง 1%				
Contract Farming	จัดทำแผนการลงทุนโดยคณะกรรมการจัดทำแผนการลงทุนเกษตรแบบมีสัญญากับประเทศเพื่อนบ้าน กรมการค้าต่างประเทศ				
	เป้าหมาย (ผ่านคณะ กก.)		นำเข้าจริง		
	ปี 50/51 = 59,030 ตัน		พม่า - ลาว -	กัมพูชา 4,968 ตัน	
	ปี 51/52 = 199,163 ตัน		พม่า - ลาว 2,087	กัมพูชา 197,076 ตัน	
	ปี 2555 = 100,000 ตัน				
	ปี 51/52	ปี 52/53	ปี 53/54	ปี 54/55	ปี 55/56

2. ต้นทุนการผลิต (บาท/กก.)	11.64	11.69	11.35	12.50	13.21
----------------------------	-------	-------	-------	-------	-------

3. แหล่งผลิตสำคัญ ปี 55 (มิ.ย.55)

จังหวัด	พื้นที่ (ไร่)	ผลผลิต		ผลผลิต/ไร่ (กก.)
		(ตัน)	%	
1 เชียงใหม่	101,830	31,740	21	312
2 แพร่	79,845	19,130	13	240
3 แม่ฮ่องสอน	56,290	17,030	11	303
4 เลย	60,250	16,515	11	273
5 อุดรดิตถ์	30,560	8,615	6	282
6 ชัยภูมิ	33,280	8,415	6	253
7 น่าน	28,920	7,110	5	246
8 เชียงราย	30,570	6,935	5	227
9 ขอนแก่น	26,160	6,725	4	257
10 ลำปาง	28,470	6,120	4	215
11 อื่นๆ	88,575	23,545	16	271
รวมทั้งประเทศ	564,750	151,880	100	271

4. ราคา (บาท/กก.)	ปี 2551	ปี 2552	ปี 2553	ปี 2554	ปี 2555	
					ก.ค.	ส.ค.
4.1 เกษตรกรขายได้ (คละ)	17.51	14.37	14.42	14.85	-	-
4.2 ขายส่ง กทม.						
- เกรดแปรรูปอาหาร	23.35	21.83	20.50	21.95	23.55	25.85
- เกรดผลิตอาหารสัตว์	21.50	20.55	19.19	20.36	22.55	24.85
- เกรดสกัดน้ำมัน	18.48	16.50	15.31	16.17	17.97	20.08
4.3 ซื้อขายล่วงหน้าตลาดชิคาโก (US. No.2)						
- บาท/กก.	15.12	13.05	12.22	14.69	19.38	19.67
- เหรียญสหรัฐ/ตัน	453.47	378.70	384.53	484.03	609.41	622.88

5. สภาพปัญหา/สาเหตุ

ผลผลิตเมล็ดถั่วเหลืองในประเทศมีไม่เพียงพอกับความต้องการใช้ต้องนำเข้าจากต่างประเทศร้อยละ 95 เพื่อใช้ในอุตสาหกรรมการสกัดน้ำมันพืช การผลิตอาหารสัตว์ และการแปรรูปผลิตภัณฑ์อาหารต่างๆ

6. มาตรการแก้ไขปัญหา

การกำหนดนโยบายและมาตรการนำเข้าเมล็ดถั่วเหลือง เป็นอำนาจหน้าที่ของคณะกรรมการพืช น้ำมันและน้ำมันพืช ซึ่งได้รับการแต่งตั้งจากคณะรัฐมนตรี โดยมีรองนายกรัฐมนตรี (ที่นายกรัฐมนตรีมอบหมาย) เป็นประธาน ผู้แทนจากหน่วยงานราชการและเอกชนที่เกี่ยวข้องเป็นกรรมการ เลขานุการสำนักงานเศรษฐกิจการเกษตร เป็นกรรมการและเลขานุการ

นโยบายและมาตรการนำเข้าเมล็ดถั่วเหลือง ปี 2554-56

คณะรัฐมนตรีมีมติ (25 พ.ย.53) เห็นชอบตามมติคณะกรรมการพืชน้ำมันและน้ำมันพืช (21 ต.ค.53) กำหนดมาตรการนำเข้าไว้ดังนี้

6.1 ภายใต้กรอบองค์การการค้าโลก (WTO)

1) การขยายระยะเวลาเปิดตลาดนำเข้า

1.1) ขยายระยะเวลาเปิดตลาดเมล็ดถั่วเหลืองจากคราวละ 1 ปี เป็นคราวละ 3 ปี โดยปี 2554-56 นำเข้าได้ไม่จำกัดปริมาณและช่วงเวลานำเข้า อัตราภาษีนำเข้าในโควตาร้อยละ 0 นอกโควตาร้อยละ 80

1.2) ให้คณะกรรมการพืชน้ำมันและน้ำมันพืชกำหนดแนวทางและมาตรการการบริหารการนำเข้าปีต่อปี และเสนอคณะรัฐมนตรีเพื่อทราบ

2) แนวทางและมาตรการการบริหารการนำเข้า ปี 2555

2.1) ผู้มีสิทธินำเข้าในโควตารวม 16 ราย คือ 1. สมาคมผู้ผลิตน้ำมันถั่วเหลืองและรำข้าว 2. สมาคมผู้ผลิตอาหารสัตว์ไทย 3. สมาคมส่งเสริมผู้ใช้วัตถุดิบอาหารสัตว์ 4. สมาคมปศุสัตว์ไทย 5. สมาคมผู้เลี้ยงไก่เนื้อเพื่อการส่งออก 6. สมาคมผู้ผลิตไก่เพื่อส่งออกไทย 7. บริษัท กรีนสปอต จำกัด 8. บริษัท แลคตาซอย จำกัด 9. บริษัท ไทยเทพรสผลิตภัณฑ์อาหาร จำกัด (มหาชน) 10. บริษัท แครี่ พลัส จำกัด 11. บริษัท ไทยซิม จำกัด 12. ห้างหุ้นส่วนจำกัดคิกโคเลน 13. สมาคมผู้ค้าสินค้าเกษตรกับประเทศเพื่อนบ้าน 14. บมจ.อาหารสากล 15. บริษัท นอร์ธเทิร์น ฟู้ด คอมเพล็กซ์ จำกัด 16. บริษัท เอคิววาย ซอส จำกัด หากมีผู้ยื่นขอสิทธิรายใหม่ให้คณะอนุกรรมการ กำกับ ดูแลเมล็ดถั่วเหลืองเป็นผู้พิจารณา และแจ้งคณะกรรมการพืชน้ำมันและน้ำมันพืชทราบ

2.2) ผู้มีสิทธินำเข้าให้การสนับสนุนและส่งเสริมการผลิตถั่วเหลืองภายในประเทศ ดังนี้

(1) รับซื้อผลผลิตเมล็ดถั่วเหลืองที่ผลิตได้ภายในประเทศในราคาตามกลไกตลาด แต่ไม่ต่ำกว่าราคาขั้นต่ำตามชั้นคุณภาพ ดังนี้

เกรดถั่วเหลือง	หน่วย : บาท/กก.					
	ณ ไร่นา			ณ โรงงานแปรรูป กทม.		
	ปี 52-53	ปี 54	ปี 55	ปี 52-53	ปี 54	ปี 55
สกัดน้ำมัน	12.25	12.75	14.00	13.00	13.50	14.75
แปรรูปอาหารสัตว์	12.50	13.00	14.25	13.25	13.75	15.00
แปรรูปอาหาร	14.50	15.00	16.25	15.25	15.75	17.00

(2) ผู้มีสิทธินำเข้าให้ความร่วมมือรับซื้อเมล็ดถั่วเหลืองภายในประเทศและการใช้เมล็ดถั่วเหลืองนำเข้าตามนโยบาย เป็นลายลักษณ์อักษรกับกระทรวงเกษตรและสหกรณ์และกระทรวงพาณิชย์

(3) เพื่อมิให้การเปิดตลาดเมล็ดถั่วเหลืองส่งผลกระทบต่อเกษตรกรภายในประเทศเห็นควรให้คณะอนุกรรมการ กำกับ ดูแล เมล็ดถั่วเหลือง ทำหน้าที่กำกับดูแลการรับซื้อเมล็ดถั่วเหลืองที่ผลิตได้ภายในประเทศ การนำเข้าและการใช้เมล็ดถั่วเหลืองนำเข้าให้เป็นไปตามมาตรการและนโยบาย โดยมีองค์ประกอบและอำนาจหน้าที่เช่นเดียวกับปี 2553

6.2 ภายใต้กรอบเขตการค้า AFTA

ไม่จำกัดปริมาณ อากรนำเข้าร้อยละ 0 การบริหารการนำเข้าเช่นเดียวกับ WTO

6.3 ภายใต้กรอบเขตการค้า FTA

ไทย-ออสเตรเลีย และไทย-นิวซีแลนด์

ไม่จำกัดปริมาณ อากรนำเข้าร้อยละ 0 การบริหารการนำเข้าเช่นเดียวกับ WTO

ไทย-ญี่ปุ่น โควต้า 10,922 ตัน อากรนำเข้าในโควตาร้อยละ 0 ไม่ผูกพันนอกโควตา การบริหารการนำเข้าเช่นเดียวกับ WTO

อาเซียน-เกาหลี

โควต้า 10,922 ตัน อากรนำเข้าในโควตาร้อยละ 0 ไม่ผูกพันนอกโควตา การบริหารการนำเข้าเช่นเดียวกับ WTO

6.4 ACMECS ภาษีนำเข้าร้อยละ 0 ไม่จำกัดปริมาณ การบริหารการนำเข้าเช่นเดียวกับ WTO

ทั้งนี้ การนำเข้าทั่วไป อากรนำเข้าร้อยละ 6 หรือ กก.ละ 0.30 บาท และต้องขออนุญาต

7. สถานการณ์ ปี 2555

1) ในเดือนสิงหาคม ราคาขายส่งตลาด กทม.สูงขึ้นจากเดือนก่อนทุกเกรดคุณภาพ เนื่องจากผลผลิตฤดูฝนยังไม่ออกสู่ตลาด ทำให้ปริมาณสินค้าในตลาดมีคณ้อยลง และผู้ประกอบการนำเข้าเมล็ดถั่วเหลืองในช่วง ม.ค.-มิ.ย.55 ปริมาณ 1,015,759 ตัน ลดลงจากช่วงเดียวกันของปีก่อนที่มีปริมาณนำเข้า 1,087,605 ตัน หรือลดลง 6.61%

ราคาซื้อขายล่วงหน้าตลาดชิคาโกเฉลี่ย ส.ค.55 สูงขึ้นจากต้นละ 609US\$ในเดือนก่อนเป็นต้นละ 623US\$ เนื่องจากสภาพอากาศในแหล่งปลูกถั่วเหลืองทั้งของสหรัฐอเมริกา บราซิล และอาร์เจนตินา ที่เป็นแหล่งปลูกถั่วเหลืองสำคัญของโลกประสบภาวะแห้งแล้ง และหลังจากนั้นก็เกิดพายุเฮอริเคน ทำให้เกิดผลเสียหายแก่ผลผลิตจากกำลังลมที่มีความรุนแรง ส่งผลให้ปริมาณผลผลิตลดน้อยลงจากที่คาดการณ์

บาท : กก.	ส.ค.54	ก.ค.55	ส.ค.55	%Δ
เกษตรกรขายได้(ทะเล)	-	-	-	0
ขายส่ง กทม. เกรดแปรรูปอาหาร	22.00	23.55	25.85	9.77
เกรดอาหารสัตว์	20.50	22.55	24.85	10.20
เกรดสกัดน้ำมัน	16.10	17.97	20.08	11.74
ตลาดชิคาโก	14.96	19.38	19.67	1.50
ราคานำเข้า CIF (มูลค่า/ปริมาณ)	17.28	20.88	23.12	10.73

2) แนวโน้ม คาดว่าราคาตลาดโลกจะโน้มสูงขึ้น เนื่องจากสภาพอากาศที่แปรปรวนมีผลทำให้ปริมาณผลผลิตอาจลดลง

ราคาเมล็ดถั่วเหลือง

หน่วย : บาท/กก.

	มค.	กพ.	มีค.	เมย.	พค.	มิย.	กค.	สค.	กย.	ตค.	พย.	ธค.	เฉลี่ย
1. ราคาที่เกษตรกรขายได้ เมล็ดถั่วเหลืองชนิดคละ													
2550	-	-	10.85	10.49	10.32	9.75	-	12.00	11.94	10.95	12.46	15.25	11.56
2551	-	-	16.82	17.61	17.14	19.00*	20.25*	18.80*	17.76	15.87	16.00	15.83	17.51
2552	-	-	14.77	15.01	14.67	14.00	-	14.10	13.85	12.68	15.00	15.22	14.37
2553	15.00	-	13.65	14.06	-	-	-	-	-	-	14.90	14.51	14.42
2554	14.35	14.59	15.52	15.44	13.76	-	-	-	14.00	14.37	15.96	15.64	14.85
2555	14.85	-	14.21	15.50	17.28	-	-	-	-	-	-	-	15.46
2. ราคาขายส่ง เมล็ดถั่วเหลืองเกรดแปรรูปผลิตภัณฑ์อาหาร ตลาด กทม.													
2550	15.04	15.25	15.25	15.16	14.75	14.75	14.75	14.99	16.64	17.94	20.30	20.75	16.30
2551	21.49	22.50	22.50	22.31	23.64	24.68	26.35	25.50	25.95	25.64	20.39	19.25	23.35
2552	19.73	19.91	20.25	20.95	22.17	22.25	23.00	23.25	23.02	22.75	22.46	22.25	21.83
2553	21.85	21.70	21.25	21.06	20.75	20.75	19.91	19.75	19.75	19.75	19.75	19.75	20.50
2554	20.16	22.50	22.50	22.50	22.50	21.64	21.55	22.00	22.00	22.00	22.00	22.00	21.95
2555	22.00	22.00	22.00	22.00	22.00	22.20	23.55	25.85	-	-	-	-	22.70
3. ราคาขายส่ง เมล็ดถั่วเหลืองเกรดผลิตอาหารสัตว์ ตลาด กทม.													
2550	13.32	13.38	13.38	13.31	13.00	13.00	13.00	13.28	14.85	15.90	17.85	18.25	14.38
2551	19.42	20.50	20.90	20.29	21.39	22.27	24.32	23.50	23.95	23.90	19.33	18.25	21.50
2552	18.73	18.91	19.25	19.72	20.67	20.75	21.50	21.75	21.52	21.25	21.25	21.25	20.55
2553	20.85	20.70	20.25	20.06	19.56	19.25	18.41	18.25	18.25	18.25	18.25	18.25	19.19
2554	18.63	20.75	20.75	20.75	20.75	20.11	20.05	20.50	20.50	20.50	20.50	20.50	20.36
2555	20.50	20.50	20.50	20.50	20.50	21.03	22.55	24.85	-	-	-	-	21.37
4. ราคาขายส่ง เมล็ดถั่วเหลืองเกรดสกัดน้ำมัน ความชื้น 13.0% ตลาด กทม.													
2550	11.50	11.60	11.85	11.63	11.63	11.75	11.80	11.98	12.98	14.20	16.76	17.13	12.90
2551	17.28	17.75	18.71	18.28	19.14	19.60	21.67	20.75	20.39	18.99	15.51	13.69	18.48
2552	14.50	15.49	15.66	16.20	17.35	17.78	17.90	17.35	17.02	16.27	16.09	16.41	16.50
2553	16.23	15.79	15.00	14.85	14.85	14.85	14.85	14.98	15.02	15.26	15.78	16.25	15.31
2554	16.25	16.25	16.25	16.25	16.25	16.21	16.10	16.10	16.10	16.10	16.10	16.10	16.17
2555	16.26	16.35	16.49	16.85	16.85	17.05	17.97	20.08	-	-	-	-	17.24
5. ราคาขายปลีก น้ำมันถั่วเหลืองบริสุทธิ์ ขนาดบรรจุขวด 1 ลิตร ตลาด กทม. (บาท/ขวด)													
2550	36.88	36.88	36.88	36.88	37.13	38.28	39.00	39.00	39.00	39.31	40.49	43.54	38.61
2551	46.20	49.60	50.21	50.68	50.75	50.75	50.75	50.75	51.39	51.75	51.15	48.73	50.23
2552	47.75	47.75	45.50	44.90	44.50	44.50	44.50	44.50	44.50	44.50	44.50	44.50	45.16
2553	44.59	44.75	44.75	44.75	44.75	44.75	44.12	44.00	44.00	44.00	44.00	44.55	44.42
2554	45.50	45.50	45.50	53.32	55.00	55.00	55.00	55.00	55.00	55.00	55.00	55.00	52.49
2555	55.00	55.00	55.00	55.00	55.00	55.00	55.00	55.00	-	-	-	-	55.00
6. ราคาซื้อขายล่วงหน้าเมล็ดถั่วเหลือง ตลาดชิคาโก													
2550	9.24	9.97	9.76	9.47	9.74	10.51	10.59	10.60	11.95	12.29	13.23	14.31	10.97
2551	15.38	16.63	15.66	15.31	15.75	18.41	18.71	16.00	15.07	11.74	11.59	11.18	15.12
2552	12.80	12.09	11.98	13.32	14.70	15.26	13.69	13.97	11.86	11.91	12.40	12.63	13.05
2553	11.91	11.47	11.40	11.58	11.35	11.37	12.02	12.32	12.03	12.86	13.80	14.56	12.22
2554	15.72	14.30	15.21	15.16	15.14	15.34	15.17	14.96	14.93	13.86	13.32	13.15	14.69
2555	14.00	14.23	15.30	16.44	16.36	16.61	19.38	19.67	-	-	-	-	16.50
7. ราคาซื้อขายล่วงหน้าเมล็ดถั่วเหลือง ตลาดชิคาโก (เหรียญสหรัฐ/ตัน)													
2550	256.08	278.01	277.25	270.56	280.28	302.80	313.27	308.98	347.54	358.37	388.98	423.04	317.10
2551	461.68	508.19	495.67	482.76	489.05	552.44	556.52	471.04	437.83	339.89	329.12	317.42	453.47
2552	364.70	341.25	333.64	374.44	422.14	445.08	400.40	408.93	349.16	354.97	371.03	378.67	378.70
2553	358.82	344.63	348.62	357.31	349.02	348.54	370.14	380.17	388.45	427.15	460.09	481.40	384.53
2554	511.65	512.81	498.70	501.43	498.73	500.68	501.79	498.44	488.20	447.14	428.76	420.01	484.03
2555	441.70	461.16	496.25	529.56	521.09	522.30	609.41	622.88	-	-	-	-	525.54

ที่มา : 1.สำนักงานเศรษฐกิจการเกษตรเฉลี่ยทั้งปีแบบถ่วงน้ำหนักจำนวนผลผลิต , 2-5 กรมการค้าภายใน, 6-7 Chicago Board of * มี.ย.-ส.ค.51 สอบถามราคาจากโรงสกัด

ปริมาณการนำเข้าและส่งออกเมล็ดถั่วเหลือง

หน่วย : ตัน

	มค.	กพ.	มีค.	เมย.	พค.	มิย.	กค.	สค.	กย.	ตค.	พย.	ธค.	รวม
ปริมาณนำเข้า													
2550	86,713	209,677	94,740	59,587	185,513	152,423	79,486	82,853	220,544	103,684	84,882	180,733	1,540,835
2551	180,933	73,327	80,990	187,288	202,673	119,132	128,023	191,149	88,298	105,402	223,986	142,072	1,723,273
2552	4,126	71,679	79,632	136,475	158,946	201,633	151,633	146,172	167,803	74,903	105,878	235,670	1,534,551
2553	12,758	91,672	109,170	208,321	78,012	156,384	253,577	165,790	242,637	141,275	192,441	166,668	1,818,705
2554	155,753	166,595	159,527	143,542	268,381	193,807	128,806	179,778	121,053	153,217	173,032	150,886	1,994,378
2555	206,305	34,126	220,894	230,559	97,966	225,911	-	-	-	-	-	-	1,015,759
ปริมาณส่งออก													
2550	219	80	77	53	147	106	-	64	5	24	1,039	843	2,658
2551	70	3	30	97	111	348	128	223	49	10	27	103	1,199
2552	69	164	7	115	128	91	137	51	13	185	221	117	1,296
2553	44	70	54	24	104	38	48	79	19	90	106	278	954
2554	52	249	272	151	421	587	295	187	135	18	142	121	2,629
2555	198	213	181	118	335	266	-	-	-	-	-	-	1,312

ที่มา : กรมศุลกากร : ปี 2550-54 พิกัด 12010090001 12010010000 และ 12010090090

: ปี 2555 พิกัด 12011009000 12019010001 และ 12019090090

กากั่วเหลือง

1. ผลผลิตและการใช้ (ล้านตัน)	ปี 2552	ปี 2553	ปี 2554	ปี 2555	ปี 2556
	1.1 ผลผลิตโลก	151.802	165.182	174.537	178.010
1.2 ผลผลิตในประเทศ ^{แบบแห้ง}	0.950	1.065	1.234	1.245 (ประมาณการ)	1.246 (ประมาณการ)
- เมล็ดในประเทศ	0.022	0.025	0.015	0.016	0.016
- เมล็ดนำเข้า	0.928	1.040	1.219	1.229	1.230
1.3 ความต้องการใช้ ^(พ.ศ.ผลิตอาหารสัตว์ไทย)	2.938	3.079	3.428	3.643	3.646
1.4 นำเข้า	2.077	2.616	2.399	1.151 (ม.ค.-พ.ค.55)	2.400 (ประมาณการ)
2. ราคา (บาท/กก.)	ปี 2552	ปี 2553	ปี 2554	ปี 2555	
				ก.ค.	ส.ค.
2.1 ขายส่ง กทม.					
- กากั่วเหลืองในประเทศ					
- เมล็ดในโปรตีน44-48%	16.98	16.30	14.33	19.76	21.90
- เมล็ดนำเข้าโปรตีน42-45%	16.23	14.19	13.37	18.67	21.50
- กากั่วเหลืองนำเข้า					
- โปรตีน 46-48%	16.30	14.15	12.81	17.16	21.30
2.2 ตลาดต่างประเทศ					
- ตลาดซีกาโก (บาท/กก.)	12.37	10.54	11.49	17.57	18.49
(เหรียญสหรัฐ/ตัน)	358.88	331.04	378.82	552.53	585.75
-ราคานำเข้า CIF.(มูลค่า/ปริมาณ)	14.57	12.91	13.95	19.07	20.88

3. สภาพปัญหา/สาเหตุ

การผลิตกากในประเทศ (จากเมล็ดในประเทศและเมล็ดนำเข้า) ไม่เพียงพอกับความต้องการใช้ ผลิตได้ประมาณร้อยละ 30 ต้องนำเข้าประมาณร้อยละ 70 ของความต้องการใช้รวม

4. มาตรการแก้ไขปัญหา

การกำหนดนโยบายและมาตรการนำเข้ากากั่วเหลือง เป็นอำนาจหน้าที่ของคณะกรรมการนโยบายอาหาร ซึ่งได้รับการแต่งตั้งจากคณะรัฐมนตรี โดยมี รัฐมนตรีว่าการกระทรวงพาณิชย์ เป็นประธาน รัฐมนตรีช่วยว่าการกระทรวงพาณิชย์ กระทรวงเกษตรและสหกรณ์ กระทรวงการคลัง กระทรวงอุตสาหกรรมและกระทรวงมหาดไทย เป็นกรรมการ อธิบดีกรมการค้าภายใน เป็นกรรมการและเลขานุการ (มติ ครม. 27 กันยายน 2554)

นโยบายและมาตรการนำเข้ากากั่วเหลือง ปี 2555-57

มติคณะรัฐมนตรี (15 พ.ย.54) เห็นชอบตามมติคณะกรรมการนโยบายอาหาร (2 พ.ย.54) ให้กำหนดนโยบายและมาตรการนำเข้ากากั่วเหลืองเช่นเดียวกับปี 2555-57 ดังนี้

ข้อผูกพัน ปี 55-57/มติ ครม./กฎหมาย	มาตรการที่กำหนด ปี 55-57
(1) WTO - โควตา 230,559 ตัน - ภาษีในโควตา 20% - ภาษีนอกโควตา 133% - มติ ครม. 15 ต.ค.39 เห็นชอบนโยบายปี 2540 โดยกำหนดอัตราภาษีนำเข้ากากถั่วเหลืองร้อยละ 10 ตั้งแต่ พ.ย.39 เป็นต้นไป	- กำหนดภาษีนำเข้าในโควตาร้อยละ 2 - กำหนดผู้มีสิทธินำเข้า 8 สมาคม ประกอบด้วย สมาคมผู้ผลิตอาหารสัตว์ไทย สมาคมผู้ผลิตไก่เพื่อส่งออกไทย สมาคมผู้เลี้ยงไก่เนื้อเพื่อการส่งออก สมาคมผู้เลี้ยงเป็ดเพื่อการค้าและการส่งออก สมาคมปศุสัตว์ไทย สมาคมส่งเสริมการเลี้ยงไก่แห่งประเทศไทยฯ สมาคมส่งเสริมผู้ใช้วัตถุดิบอาหารสัตว์ สมาคมผู้เลี้ยงสุกรแห่งชาติ - และให้ผู้มีสิทธินำเข้าร่วมมือรับซื้อกากถั่วเหลืองที่ผลิตจากเมล็ดถั่วเหลืองในประเทศของโรงงานสกัดน้ำมันพืชทั้งหมดตามราคาขั้นต่ำที่กำหนดและสอดคล้องกับราคาขั้นต่ำเมล็ดถั่วเหลือง โดยมีการทำสัญญาการรับซื้อกากถั่วเหลืองกับ พณ. และ กษ. - กำหนดภาษีนำเข้านอกโควตาร้อยละ 119 - ภาษี 0%
(2) AFTA - ภาษี 0%	} ภาษี 0%
(3) FTA ไทย - ออสเตรเลีย - ภาษี 0% ไทย - นิวซีแลนด์ - ภาษี 0% ไทย - ญี่ปุ่น - ภาษีในโควตา 0%	
(4) AKFTA อาเซียน-เกาหลี	
ปี 55 - ภาษี 4.44%	ปี 55 - ภาษี 4.44%
ปี 56 - ภาษี 3.33%	ปี 56 - ภาษี 3.33%
ปี 57 - ภาษี 2.22%	ปี 57 - ภาษี 2.22%
(5) การนำเข้าทั่วไป - ภาษี 6% ค่าธรรมนิยมพิเศษตันละ 2,519 บาท	- ภาษี 6% - ค่าธรรมนิยมพิเศษตันละ 2,519 บาท ทั้งนี้ ให้นำเข้าได้ไม่จำกัดปริมาณและช่วงเวลานำเข้าทั้ง (1)-(5)

5. การดำเนินการกำกับดูแลที่ผ่านมา

กำกับดูแลการนำเข้าวัตถุดิบอาหารสัตว์และการปฏิบัติตามเงื่อนไขที่กำหนด โดย 1) ดำเนินการให้มีการลงนามในสัญญาการรับซื้อกากถั่วเหลือง ระหว่างกระทรวงพาณิชย์ และกระทรวงเกษตรและสหกรณ์ กับกลุ่มผู้มีสิทธินำเข้ากากถั่วเหลือง 2) กำหนดแนวทางการกำกับดูแลการนำเข้ากากถั่วเหลืองและการปฏิบัติตามเงื่อนไขที่กำหนดดังนี้ (1) ให้กลุ่มผู้นำเข้าและกลุ่มโรงงานสกัดฯ รายงานการรับซื้อและจำหน่ายเป็นประจำทุกเดือน (2) กำกับดูแลตรวจสอบปริมาณการรับซื้อและจำหน่ายให้สอดคล้องกัน

6. สถานการณ์ ปี 2555

1) ในเดือนสิงหาคม ราคาตลาด กทม.เฉลี่ยเดือน ส.ค.55 กากผลิตในประเทศและกากนำเข้าสูงขึ้น จากเดือนก่อนตามราคาตลาดต่างประเทศที่โน้มสูงขึ้น ในช่วงเดือน ม.ค.-มิ.ย.55 นำเข้ากากถั่วเหลืองจำนวน 1,287,111 ตัน สูงขึ้นจากช่วงเดียวกันของปีก่อนที่มีปริมาณนำเข้า 1,059,190 ตัน หรือสูงขึ้นร้อยละ 21.52

ราคาตลาดซีกาโกเฉลี่ยเดือน ส.ค.55 สูงขึ้นจากตันละ 553US\$ในเดือนก่อนเป็นตันละ 586US\$ เนื่องจากความวิตกกังวลเกี่ยวกับสภาพอากาศในแหล่งปลูกถั่วเหลืองของสหรัฐฯ และแถบอเมริกาใต้ ซึ่งทำให้ ปริมาณวัตถุดิบในการผลิตกากถั่วเหลืองลดน้อยลง และพายุเฮอริเคนอาจสร้างความเสียหายให้แก่ ผลผลิตด้วยลมที่มีกำลังแรง และอาจทำให้การขนส่งล่าช้าลงด้วย

บาท : กก.	ส.ค.54	ก.ค.55	ส.ค.55	%Δ
กากผลิตจาก เมล็ดในประเทศ	13.43	19.76	21.90	10.83
กากจากเมล็ดนำเข้า	14.21	18.67	21.50	15.16
กากนำเข้า โปรตีน 46-48%	11.50	17.16	21.30	24.13
ตลาดซีกาโก	11.74	17.57	18.49	5.24
(เหรียญสหรัฐฯ/ตัน)	391.31	552.53	585.75	6.01
ราคานำเข้า CIF (มูลค่า/ปริมาณ)	13.79	19.07*	20.88*	9.49

2) แนวโน้ม คาดว่าราคากากถั่วเหลืองในประเทศและตลาดโลกจะโน้มสูงขึ้น เนื่องจากสภาพ อากาศในแหล่งปลูกแปรปรวน มีผลทำให้ปริมาณเมล็ดถั่วเหลืองลดลงในขณะที่ความต้องการใช้เพื่อ ผลิตเป็นอาหารสัตว์มีมากขึ้น

สำนักส่งเสริมการค้าสินค้าเกษตร
กรมการค้าภายใน
กันยายน 2555

ราคากากถั่วเหลือง

	มค.	กพ.	มีค.	เมย.	พค.	มิย.	กค.	สค.	กย.	ตค.	พย.	ธค.	เฉลี่ย
1. ราคาขายส่ง กากถั่วเหลืองผลิตในประเทศจากเมล็ดในประเทศ โปรตีน 44-48% ณ หน้าโรงงานสกัดน้ำมัน ตลาด กทม.													
2550	10.92	11.21	11.50	11.42	11.30	11.43	11.77	12.05	12.65	16.04	16.12	17.10	12.79
2551	17.57	17.54	17.45	17.75	18.27	19.08	20.18	19.54	18.59	17.06	14.97	13.00	17.58
2552	14.39	-	-	15.97	17.09	18.00	17.80	17.18	17.35	17.35	17.35	17.35	16.98
2553	17.49	17.55	17.55	17.55	17.55	16.84	15.10	15.05	15.05	15.15	15.35	15.40	16.30
2554	15.40	15.40	15.40	15.40	15.40	14.37	13.43	13.43	13.43	13.43	13.43	13.43	14.33
2555	13.43	15.47	16.43	16.49	16.70	17.99	19.76	21.90					17.27
2. ราคาขายส่ง กากถั่วเหลืองผลิตในประเทศจากเมล็ดนำเข้า โปรตีน 42-45% ณ หน้าโรงงานสกัดน้ำมัน ตลาด กทม.													
2550	10.54	10.78	11.05	10.97	10.85	11.01	11.37	11.65	12.52	14.58	15.61	15.98	12.24
2551	16.90	16.94	16.77	16.74	16.97	18.42	19.83	19.15	18.11	16.60	14.51	12.50	16.95
2552	14.20	15.29	15.48	15.73	16.81	17.81	16.83	16.59	16.82	16.14	16.30	16.72	16.23
2553	15.90	15.08	14.69	14.53	14.27	13.36	12.93	13.79	13.82	14.08	14.43	13.44	14.19
2554	13.58	13.85	13.32	12.53	12.30	11.91	13.00	14.21	14.31	14.10	14.00	13.38	13.37
2555	13.65	14.73	15.51	15.90	15.94	16.07	18.67	21.50					16.50
3. ราคาขายส่ง กากถั่วเหลืองนำเข้าจากต่างประเทศ โปรตีน 46-48% ณ โกดังผู้นำเข้า ตลาด กทม.													
2550	-	10.94	11.10	11.04	10.95	11.08	11.46	11.80	12.50	14.31	15.29	15.68	12.38
2551	15.75	16.85	16.36	16.42	17.54	18.63	19.88	19.20	18.21	16.39	14.22	12.67	16.84
2552	-	-	-	-	-	-	-	16.75	16.89	16.08	15.90	15.90	16.30
2553	15.90	15.01	14.63	14.60	14.60	13.31	12.52	13.86	13.51	13.97	14.32	13.60	14.15
2554	13.80	14.08	13.62	12.63	11.97	11.50	11.50	11.50	12.14	13.90	13.90	13.22	12.81
2555	12.90	14.15	14.15	14.15	14.15	15.28	17.16	21.30					15.41
4. ราคา CIF กากถั่วเหลืองนำเข้าจากต่างประเทศ													
2550	9.16	9.25	9.58	9.64	10.01	10.06	9.90	9.61	10.20	10.54	12.87	13.16	10.20
2551	13.80	14.09	15.51	14.67	14.56	15.00	16.30	16.65	17.01	17.94	16.04	14.05	15.59
2552	11.78	13.84	15.14	13.82	14.15	13.67	14.27	15.55	15.48	14.91	15.91	14.27	14.57
2553	14.73	14.90	14.41	13.65	12.94	11.91	11.88	12.66	12.06	11.62	12.20	13.20	12.91
2554	13.31	13.80	15.06	14.86	13.83	14.05	14.33	13.79	13.59	14.17	13.82	13.07	13.95
2555	13.15	12.98	12.35	12.65	12.74	13.20	19.07	20.88					13.95
5. ราคาซื้อขายล่วงหน้ากากถั่วเหลือง ตลาดชิคาโก													
2550	8.02	8.75	8.43	7.78	7.85	8.64	8.54	8.64	9.93	10.30	10.72	11.88	9.12
2551	12.52	12.98	11.94	11.90	11.90	14.56	15.27	13.19	12.52	10.04	10.31	10.25	12.28
2552	11.88	11.40	11.29	12.40	14.20	15.14	13.21	13.47	11.61	11.02	11.29	11.51	12.37
2553	10.83	10.11	9.54	9.97	9.95	10.24	10.87	10.99	10.34	10.65	11.28	11.67	10.54
2554	12.68	11.45	12.01	11.72	11.79	12.03	11.77	11.74	11.62	10.82	10.23	10.04	11.49
2555	11.02	11.25	12.49	13.67	14.43	14.75	17.57	18.49					14.21
6. ราคาซื้อขายล่วงหน้ากากถั่วเหลือง ตลาดชิคาโก (เหรียญสหรัฐ/ตัน)													
2550	222.30	244.10	239.53	222.05	225.84	249.01	252.51	251.82	288.77	300.42	315.24	351.22	263.57
2551	375.80	396.71	377.87	375.31	369.37	436.91	454.12	388.39	363.77	290.50	292.75	291.25	367.73
2552	338.49	321.87	314.50	348.52	407.96	441.71	386.23	394.44	341.90	328.45	337.67	344.84	358.88
2553	326.27	303.60	291.71	307.39	305.73	314.09	334.72	339.33	334.05	353.74	376.18	385.71	331.04
2554	412.60	410.79	393.92	387.87	388.25	392.74	389.28	391.31	380.20	349.05	329.09	320.68	378.82
2555	347.57	364.49	405.23	440.43	459.58	463.70	552.53	585.75					452.41

ที่มา : 1-4 กรมการค้าภายใน 5-6 Chicago Board of Trade *ราคาซื้อ 1 เดือน ตค.-ธค.50 จากะขุ่นแขวง /ราคาซื้อ 3 เดือน 1-2มค.52 = 12.55 บาท หลังจากนั้นไม่มีสินค้า
ราคาซื้อ 4 เดือน 2-4 ส.ค.53 = 12.25 บาท หลังจากนั้นไม่มีสินค้า

ปริมาณการนำเข้ากากถั่วเหลือง

หน่วย : ตัน

	มค.	กพ.	มีค.	เมย.	พค.	มิย.	กค.	สค.	กย.	ตค.	พย.	ธค.	รวม
2550	185,316	175,572	185,985	151,535	155,278	272,222	196,013	156,859	213,187	152,380	157,901	102,264	2,104,512
2551	191,598	138,907	177,871	164,279	137,739	228,475	108,363	159,630	162,429	306,695	223,402	193,832	2,193,220
2552	56,340	187,615	84,181	205,265	154,530	140,552	298,663	145,131	275,287	199,954	200,235	128,879	2,076,634
2553	213,825	213,513	149,932	202,585	138,459	278,487	318,845	191,223	216,001	292,708	97,417	302,572	2,615,567
2554	146,684	252,806	145,642	178,767	109,997	225,293	190,362	158,504	276,311	282,580	239,963	191,734	2,398,644
2555	158,047	257,407	279,867	92,488	362,893	136,408							1,287,111

ที่มา : กรมศุลกากร : ปี 2550-54 พิกัด 2304000000 : ปี 2555 พิกัด 2304000000

ข้อผูกพัน ปี 55-57/กฎหมาย	มาตรการที่กำหนด ปี 55-57
(1) AFTA ภาษี 0%	
(2) FTA ไทย-นิวซีแลนด์ ภาษี 0%	
ไทย-ออสเตรเลีย ภาษี 0%	- กำหนดอัตรานำเข้าตามที่ผูกพัน ปี 55-57
อาเซียน-จีน(เว้นพม่า) ภาษี 0%	- ปลาปนโปรตีน 60% ขึ้นไปให้นำเข้าได้
อาเซียน-ออสเตรเลีย-นิวซีแลนด์ ภาษี 0%	ไม่จำกัดปริมาณและช่วงเวลานำเข้า
อาเซียน-เกาหลี ภาษี 10%	
ไทย-ญี่ปุ่น	
• ช่วง ม.ค.-มี.ค.55 ภาษี 1.76%	- ปลาปนโปรตีนต่ำกว่า 60% เป็นสินค้า
• ช่วง เม.ย.55-ธ.ค.57 ภาษี 0%	ควบคุมต้องขออนุญาตนำเข้า
(3) การนำเข้าทั่วไป	
• โปรตีน 60% ขึ้นไป ภาษี 15%	
• โปรตีนต่ำกว่า 60% ภาษี 6%	

4.3 มาตรการดูแลช่วยเหลือ

การพัฒนาอุตสาหกรรมประมงและปลาปน

โดยกรมการค้าต่างประเทศ : ครม.มีมติ (8 พ.ค.50) เห็นชอบการขอจัดตั้งกองทุนเพื่อการปรับตัวของภาคการผลิตและบริการที่ได้รับผลกระทบจากการเปิดเสรีทางการค้า โดยคณะกรรมการบริหารเงินช่วยเหลือเพื่อการปรับตัวของภาคการผลิตและบริการที่ได้รับผลกระทบจากการเปิดเสรีทางการค้า มีปลัดกระทรวงพาณิชย์ เป็นประธาน และกรมการค้าต่างประเทศเป็นฝ่ายเลขานุการฯ และแต่งตั้งคณะกรรมการกลั่นกรองโครงการเงินช่วยเหลือเพื่อการปรับตัวของภาคการผลิตและบริการที่ได้รับผลกระทบจากการเปิดเสรีทางการค้า

ผลดำเนินการ

คณะกรรมการฯ มีมติเห็นชอบโครงการจัดทำระบบประกันคุณภาพ HACCP (Hazard Analysis and Critical Point) โรงงานผลิตปลาปน เพื่อความปลอดภัยของอาหารสัตว์และเพิ่มขีดความสามารถการแข่งขันและส่งออก ให้โรงงานฯ ได้รับ GMPs (Good Manufacturing Practices) จำนวน 37 โรง และต่อยอดโรงงานฯ เพื่อให้ได้รับการรับรองระบบคุณภาพตามมาตรฐาน HACCP จากกรมปศุสัตว์หรือหน่วยงานเอกชนแล้ว จำนวน 22 โรง

4.4 การกำกับดูแล

กระทรวงพาณิชย์ ได้แต่งตั้งคณะกรรมการไตรภาคีด้านการตลาดสินค้าปลาเปิดและปลาปน (13 ธ.ค.42) เพื่อพิจารณากำหนดแนวทางในการส่งเสริมและพัฒนาด้านการตลาด รวมทั้งรักษาเสถียรภาพราคาสินค้าปลาเปิดและปลาปนให้เป็นไปอย่างมีประสิทธิภาพ โดยมี อธิบดีกรมการค้าภายใน เป็นประธาน และมีผู้แทนจากหน่วยงานราชการและเอกชนที่เกี่ยวข้อง (กรมประมง กรมเจรจาการค้าระหว่างประเทศ กรมส่งเสริมการส่งออก กรมการค้าต่างประเทศ สมาคมการประมงแห่งประเทศไทย สมาคมผู้ผลิตปลาปนไทย สมาคมผู้ผลิตอาหารสัตว์ไทย) ร่วมเป็นกรรมการ (จัดประชุมแก้ไขปัญหาการค้าปลาเปิดและปลาปนล่าสุด เมื่อ 9 ก.ค.50)

5. สถานการณ์ ปี 2555

1) ในเดือนสิงหาคม ราคาปลาเปิดปรับตัวสูงขึ้นจากเดือนก่อน สอดคล้องกับราคาปลาปน ที่ปรับตัวสูงขึ้นจากเดือนก่อนทุกเกรด เนื่องจากความต้องการใช้ของโรงงานอาหารสัตว์ที่มีเพิ่มมากขึ้น ประกอบกับอยู่ในช่วงมรสุมจึงทำให้จับปลาได้น้อย ในเดือนกรกฎาคม 2555 มีการส่งออก 25,195 ตัน ต่ำลงจากปีก่อนในช่วงเดียวกันที่ส่งออก 62,788 ตัน หรือต่ำลงร้อยละ 60

ราคาตลาดต่างประเทศเฉลี่ยเดือนสิงหาคม 2555 เพิ่มขึ้นจากต้นละ 1,502US\$ เป็นต้นละ 1,560 US\$ เนื่องจากสภาพอากาศที่เปลี่ยนแปลงอาจเกิดเอลนีโญ ในช่วงปลายปีซึ่งอาจส่งผลกระทบต่อการประมงฤดูถัดไป

บาท : กก.	ส.ค.-54	ก.ค.-55	ส.ค.-55	% Δ
ปลาเปิด (สด)	7.16	7.20	8.13	12.92
ปลาปน เกรดกึ่ง	33.05	31.80	37.05	16.51
ปลาปนโปรตีน60% \uparrow เบอร์ 1	32.65	31.40	36.65	16.72
โปรตีน60% \downarrow เบอร์ 1	31.95	30.70	35.95	17.10
เบอร์ 2	31.65	30.35	34.90	14.99
เบอร์ 3	28.80	29.05	33.35	14.80
ตลาดเปรู	32.50	44.09	45.44	3.06

2) แนวโน้ม คาดว่าในระยะยาวราคาทั้งตลาดในประเทศและต่างประเทศจะโน้มสูงขึ้น จากปริมาณวัตถุดิบที่น้อยลงจากสภาพอากาศที่แปรปรวน ในขณะที่ความต้องการอาหารสัตว์ที่มีมากขึ้น

สำนักส่งเสริมการค้าสินค้าเกษตร
กรมการค้าภายใน
กันยายน 2555

ราคาปลาเบ็ด และปลาป่น

	มค.	กพ.	มีค.	เมย.	พค.	มิย.	กค.	สค.	กย.	ตค.	พย.	ธค.	เฉลี่ย
1. ราคาปลาเบ็ด (ดี/สด)													
2549	4.81	4.91	5.13	5.16	5.38	5.77	5.79	6.11	6.04	5.50	5.22	5.24	5.42
2550	5.23	5.15	5.20	5.20	5.19	5.00	4.86	4.97	5.11	5.20	5.20	5.31	5.14
2551	5.41	5.45	5.78	5.98	6.00	6.13	6.59	7.59	7.99	7.10	5.83	5.74	6.30
2552	6.01	5.95	5.44	5.69	6.01	6.72	7.04	7.30	7.33	7.55	7.22	7.12	6.62
2553	7.30	7.70	7.95	8.17	7.51	6.59	7.03	7.40	7.22	6.68	5.96	6.14	7.14
2554	6.08	6.45	8.01	7.65	7.06	7.54	7.30	7.16	7.23	6.65	6.51	6.38	7.00
2555	6.40	6.56	7.05	7.45	7.23	7.09	7.20	8.13					7.14
2. ราคาปลาเบ็ด (รอง/ไม่สด)													
2549	4.12	4.16	4.27	4.29	4.22	4.82	5.07	5.36	5.26	4.79	4.50	4.42	4.61
2550	4.36	4.08	4.26	4.28	4.24	4.06	3.83	3.87	3.94	4.08	4.11	4.22	4.11
2551	4.39	4.53	4.91	5.12	5.18	5.48	6.12	6.84	7.09	6.57	4.97	4.73	5.49
2552	5.11	4.96	4.62	4.79	5.53	6.01	6.35	6.52	6.48	6.47	6.01	5.93	5.73
2553	6.12	6.36	6.46	6.79	6.22	5.32	5.55	5.77	5.65	5.19	4.41	4.44	5.69
2554	4.55	4.77	6.13	6.22	5.95	5.87	5.81	5.91	5.82	5.42	5.27	5.20	5.58
2555	5.19	5.30	5.71	5.94	5.58	5.45	5.61	6.20					5.62
3. ราคาขายส่ง ปลาป่นโปรตีน 60% ขึ้นไป กลิ่นเบอร์ 1 ตลาด กทม.													
2549	24.68	26.13	28.78	28.96	31.61	30.48	32.18	32.84	29.36	26.77	24.20	23.53	28.29
2550	23.21	25.01	24.75	25.78	27.03	24.57	25.64	25.87	26.51	26.50	26.62	28.14	25.80
2551	28.62	29.61	31.03	31.20	30.40	31.32	33.91	35.95	34.54	31.02	25.17	26.08	30.74
2552	29.69	26.98	25.80	29.47	33.66	34.20	34.86	36.09	34.65	33.45	29.94	31.90	31.72
2553	33.46	34.30	34.81	36.46	32.36	28.34	28.93	30.83	29.88	27.92	25.35	25.66	30.69
2554	25.10	28.89	37.93	31.69	32.10	31.42	32.44	32.65	31.42	28.97	28.55	27.60	30.73
2555	27.68	28.90	32.17	33.44	30.30	29.45	31.40	36.65					31.25
4. ราคาขายส่ง ปลาป่นโปรตีน 60% ลงมา กลิ่นเบอร์ 1 ตลาด กทม.													
2549	24.18	25.43	28.08	28.26	30.91	29.78	31.48	32.14	28.66	26.07	23.50	22.83	27.61
2550	22.51	24.31	24.05	25.08	26.33	23.87	24.94	25.17	25.81	25.80	25.92	27.44	25.10
2551	27.92	28.91	30.33	30.50	29.70	30.62	33.21	35.25	33.84	30.32	24.47	25.38	30.04
2552	28.99	26.28	25.10	28.77	32.96	33.50	34.16	35.39	33.95	32.75	29.24	31.20	31.02
2553	32.76	33.60	34.11	35.76	31.66	27.64	28.23	30.13	29.18	27.22	24.65	24.96	29.99
2554	24.40	28.19	37.23	30.99	31.40	30.72	31.74	31.95	30.72	28.27	27.85	26.90	30.03
2555	26.98	28.20	31.47	32.74	29.60	28.75	30.70	35.95					30.55
5. ราคาขายส่ง ปลาป่นโปรตีน 60% ลงมา กลิ่นเบอร์ 2 ตลาด กทม.													
2549	21.48	22.56	25.28	26.08	29.81	28.78	30.44	30.39	26.66	24.34	21.80	21.13	25.73
2550	20.81	22.61	21.32	22.61	21.95	20.01	18.93	18.53	20.30	22.60	23.12	24.64	21.45
2551	25.12	26.11	28.37	28.70	28.43	29.82	32.65	34.75	33.34	29.95	24.17	25.08	28.87
2552	28.69	25.98	24.80	28.47	32.66	33.20	33.86	35.09	33.65	32.45	28.94	30.90	30.72
2553	32.46	33.30	33.81	35.46	31.36	27.34	27.93	29.83	28.88	26.92	24.35	24.66	29.69
2554	24.10	27.89	36.93	30.69	31.10	30.42	31.44	31.65	30.42	27.97	27.55	26.60	29.73
2555	26.68	27.90	31.17	32.44	29.30	28.45	30.35	34.90					30.15
6. ราคาขายส่ง ปลาป่นโปรตีน 60% ลงมา กลิ่นเบอร์ 3 ตลาด กทม.													
2549	20.00	21.05	23.48	24.10	27.81	26.78	28.53	28.24	24.46	21.87	19.30	18.63	23.69
2550	18.31	20.11	19.18	20.61	19.95	18.01	17.38	17.53	19.30	21.60	22.12	23.64	19.81
2551	24.12	25.11	27.77	28.20	27.93	29.32	32.15	34.25	32.84	29.45	23.67	24.58	28.28
2552	28.19	25.48	24.30	27.97	32.16	32.70	33.36	34.59	32.85	31.45	27.94	29.90	30.07
2553	31.46	32.30	32.81	34.46	30.36	26.34	26.93	28.41	26.24	23.39	20.85	21.16	27.89
2554	20.60	24.86	34.43	28.10	27.10	26.42	27.44	28.80	27.92	25.47	25.10	25.10	26.78
2555	25.23	26.90	30.17	31.42	28.00	27.15	29.05	33.35					28.91
7. ราคาปลาป่นโปรตีน 60% F.O.B. ตลาดต่างประเทศ													
2549	26.81	28.64	30.54	32.06	40.32	45.14	43.55	36.86	34.31	37.25	36.43	34.17	35.51
2550	34.84	36.27	36.21	36.34	35.40	32.24	27.06	26.33	26.82	26.06	26.30	26.70	30.88
2551	26.74	27.49	27.84	27.47	28.91	31.79	32.74	30.45	29.94	27.34	26.33	25.91	28.58
2552	23.76	29.12	27.34	30.25	25.04	28.05	32.76	34.15	37.05	39.75	41.89	42.38	32.63
2553	40.80	49.31	49.75	55.18	46.90	47.09	42.29	41.37	41.16	39.61	36.38	36.54	43.87
2554	42.09	48.79	42.82	37.41	35.46	35.73	34.04	32.50	31.84	32.90	34.15	31.99	36.64
2555	31.32	31.59	32.41	35.78	39.98	42.85	44.10	45.44					37.93
8. ราคาปลาป่นโปรตีน 65% F.O.B. ตลาดต่างประเทศ (เหรียญสหรัฐ/ตัน)													
2549	731.25	785.63	846.82	911.88	1,146.18	1,271.84	1,238.16	1,058.18	990.50	1,077.86	1,077.00	1,029.74	1,013.75
2550	1,045.48	1,096.00	1,115.00	1,125.00	1,104.00	1,006.39	866.25	831.36	845.00	823.41	837.95	855.00	962.57
2551	869.55	909.63	954.90	990.56	1,020.00	1,033.57	1,055.00	1,019.00	942.50	857.17	820.00	834.09	942.16
2552	839.29	890.00	899.55	920.71	944.47	967.05	1,038.04	1,083.10	1,181.82	1,283.57	1,357.86	1,513.50	1,076.58
2553	1,598.75	1,605.00	1,649.09	1,843.82	1,774.41	1,564.09	1,410.50	1,383.95	1,439.55	1,425.00	1,312.73	1,308.25	1,526.26
2554	1,482.50	1,712.11	1,520.22	1,342.06	1,265.00	1,262.73	1,218.95	1,172.73	1,130.00	1,148.42	1,190.00	1,106.00	1,295.89
2555	1,070.00	1,108.81	1,138.81	1,249.12	1,389.76	1,460.00	1,502.00	1,560.00					1,309.81

ที่มา : 1,2 สมาคมผู้ผลิตปลาป่นไทย 3, 4,5,6 กรมการค้าภายใน 7,8 ช่วง ม.ค.46-48 ข่าวรอยเตอร์/49เป็นต้นไป www.hammersmithltd.blogspot.com

ปริมาณนำเข้าและส่งออกปลาป่น

หน่วย : ตัน

	มค.	กพ.	มีค.	เมย.	พค.	มิย.	กค.	สค.	กย.	ตค.	พย.	ธค.	รวม
ปริมาณนำเข้า													
2549	909	584	629	557	502	743	212	382	300	558	286	126	5,789
2550	609	779	1,105	804	1,840	1,584	919	1,430	1,044	1,553	844	811	13,322
2551	1,281	80	1,124	999	1,724	1,203	1,055	875	1,262	1,055	975	1,335	12,968
2552	1,178	1,383	972	1,712	1,354	1,549	734	1,770	1,624	2,056	1,054	1,370	16,755
2553	972	1,027	1,112	1,365	1,508	1,237	1,445	1,173	1,078	891	472	846	13,125
2554	810	637	1,109	1,386	757	612	842	2,529	1,316	1,618	2,061	1,847	15,525
2555	1,993	812	1,502	2,524	1,027	1,528	821						10,208
ปริมาณส่งออก													
2549	4,739	5,238	5,630	5,359	6,770	12,665	12,050	7,944	4,050	3,968	2,291	4,769	75,473
2550	4,779	7,181	14,972	14,375	21,797	9,520	5,346	5,456	2,764	3,155	1,957	2,572	93,872
2551	2,392	4,176	3,398	1,817	1,923	1,244	1,612	2,191	1,811	641	793	2,566	24,564
2552	985	1,291	1,998	1,753	2,619	4,629	1,771	772	1,200	2,007	4,479	3,363	26,866
2553	4,612	6,712	14,021	12,303	18,540	13,069	12,002	7,512	5,886	3,590	5,737	6,820	110,806
2554	7,325	12,700	15,138	7,022	8,299	8,819	3,484	2,154	2,536	2,969	1,520	1,592	73,559
2555	1,225	2,335	2,598	2,228	4,771	6,083	5,954						25,195

ที่มา : กรมศุลกากร : ปี 2543-2447 พกต 2301200106 : ปี 2548-2449 พกต 2301200106 , 2301200400 และ 2301200401
: ปี 2550-54 พกต 23012000001 , 23012000002 , 23012000003 , 23012000004 และ 23012000090
: ตั้งแต่ ปี 2555 พกต 23012010000 , 23012020000 , 23012090001 , 23012090090 และ 23011000000

อัตราแลกเปลี่ยนเงินดอลลาร์สหรัฐ

ปี 2542 - 2555

บาท/US\$

ปี	ม.ค.	ก.พ.	มี.ค.	เม.ย.	พ.ค.	มิ.ย.	ก.ค.	ส.ค.	ก.ย.	ต.ค.	พ.ย.	ธ.ค.	เฉลี่ย
ปี 2542	36.73	37.19	37.61	37.72	37.15	37.03	37.20	38.08	39.92	39.57	38.84	38.40	37.95
ปี 2543	37.49	37.82	37.99	38.09	39.03	39.17	40.27	41.04	41.99	43.31	43.84	43.17	40.27
ปี 2544	43.24	42.74	44.00	45.56	45.59	45.36	45.73	45.03	44.41	44.82	44.52	44.03	44.59
ปี 2545	44.13	43.93	43.49	43.52	42.91	42.26	41.33	42.27	42.91	43.74	43.42	43.39	43.11
ปี 2546	42.88	42.97	42.87	42.97	42.29	41.75	41.89	41.77	40.60	39.83	40.00	39.81	41.64
ปี 2547	39.19	39.20	39.53	39.54	40.66	40.90	41.03	41.59	41.57	41.41	40.44	38.86	40.33
ปี 2548	38.86	38.59	38.70	39.62	39.93	40.98	41.85	41.29	41.15	40.96	41.21	41.18	40.36
ปี 2549	39.72	39.50	39.08	38.09	38.11	38.45	38.10	37.73	37.53	37.44	36.65	35.94	38.03
ปี 2550	36.10	35.85	35.18	35.00	34.74	34.71	33.83	34.31	34.38	34.29	34.00	33.83	34.69
ปี 2551	33.31	32.74	31.58	31.71	32.23	33.32	33.62	33.97	34.41	34.55	35.22	35.16	33.49
ปี 2552	35.09	35.46	35.92	35.60	34.72	34.28	34.18	34.16	33.97	33.55	33.42	33.37	34.48
ปี 2553	33.17	33.29	32.69	32.43	32.53	32.61	32.47	32.34	30.98	30.11	30.01	30.26	31.91
ปี 2554	30.72	30.86	30.51	30.20	30.38	30.64	30.22	30.01	30.57	30.99	31.10	31.35	30.63
ปี 2555	31.71	30.87	30.83	31.03	31.47	31.79	31.79	31.57					31.38

หมายเหตุ เป็นค่าเฉลี่ยของอัตราขายเงินดอลลาร์สหรัฐรายวัน

ที่มา : ธนาคารแห่งประเทศไทย