

ข้าว

ประจำสัปดาห์ที่ 4 ของเดือนธันวาคม 2564 (20 - 24 ธ.ค. 2564)

ผลผลิต (ล้านตันข้าวเปลือก)	2561/62	2562/63	2563/64	2564/65	Δ%											
- โลก ¹	765.85	767.45	780.31	785.82	0.71											
- ไทย ²	32.34	28.61	31.41	N/A	-											
- นาปี	25.17	24.06	26.42	26.15	-1.02											
ข้าวเจ้าหอมมะลิ	7.46	7.24	8.44	8.39	-0.59											
ข้าวเจ้าหอมจังหวัด	1.42	1.41	1.41	1.38	-2.13											
ข้าวเจ้าปทุมธานี 1	1.03	1.31	1.24	1.22	-1.61											
ข้าวเจ้าอิน๓	9.59	8.61	9.05	8.90	-1.66											
ข้าวเหนียว	5.67	5.49	6.28	6.26	-0.32											
ข้าวอิน๓ (ตลาดเฉพาะ) ³	N/A	N/A	N/A	N/A	-											
- นาปรัง	7.17	4.55	4.99	N/A	-											
ข้าวเจ้าปทุมธานี 1	0.69	0.45	0.36	N/A	-											
ข้าวเจ้าอิน๓	5.92	3.59	4.06	N/A	-											
ข้าวเหนียว	0.56	0.51	0.56	N/A	-											
ข้าวอิน๓ (ตลาดเฉพาะ) ³	N/A	N/A	N/A	N/A	-											
เนื้อที่เพาะปลูก ⁴ (ล้านไร่)	70.97	68.54	70.31	N/A	-											
- นาปี	59.98	61.20	61.87	61.96	0.15											
- นาปรัง	10.99	7.34	8.44	N/A	-											
เนื้อที่เก็บเกี่ยว ⁵ (ล้านไร่)	66.55	61.33	65.69	N/A	-											
- นาปี	55.63	54.11	57.41	58.76	2.35											
- นาปรัง	10.92	7.22	8.28	N/A	-											
ผลผลิตต่อเนื้อที่เก็บเกี่ยว ⁶ (กก.)	555	538	519	N/A	-											
- นาปี	453	445	434	443	2.07											
- นาปรัง	656	631	603	N/A	-											
การใช้ภายในประเทศ (ลค.ขบ.)	17.11	17.10	17.09	16.32	-4.51											
ช่วงออกสู่ตลาด / แหล่งผลิตสำคัญ	- นาปี ต.ค. - ก.พ. อุบลราชธานี นครราชสีมา ร้อยเอ็ด สุรินทร์ - นาปรัง มี.ค. - ต.ค. นครสวรรค์ พิษณุโลก สุพรรณบุรี พิจิตร															
การขึ้นทะเบียนเกษตรกร	รอบ 1	3.22 ล้านครัวเรือน														
ปีการเพาะปลูก 2564/65	รอบ 2	N/A														
การส่งออก (ปีปฏิทิน)	ปี 2561	ปี 2562	ปี 2563	ปี 2564	Δ %											
ปริมาณส่งออก ⁷ (ล้านตัน ช.ส.)	11,232	7,581	5,725	N/A	-											
มูลค่าส่งออก ⁸ (ล้านบาท)	182,082	130,544	115,915	N/A	-											
(ล้าน \$US)	5,676	4,206	3,727	N/A	-											
- ปริมาณส่งออก ⁹ (ล้านตัน ช.ส.)			5,595	5,910	5.63											
- มูลค่าส่งออก ¹⁰ (ล้านบาท)		เปรียบเทียบกับปี 2562 กับ 2563	113,357	105,049	-7.33											
(ล้าน \$US)		ระหว่างวันที่ 1 มี.ค. - 22 ธ.ค. 64	3,642	3,314	-9.01											
- ราคาเฉลี่ย ¹¹ (\$US/ตัน)			651	561	-13.89											
ประเทศคู่ค้า	สหรัฐอเมริกา แอฟริกาใต้ จีน เปรู อินโดนีเซีย ญี่ปุ่น ออสเตรเลีย เกาหลีใต้ อินเดีย สิงคโปร์ เวียดนาม กัมพูชา อินเดียน่า จีน ปากีสถาน															
ประเทศคู่แข่ง																
ที่มา: ¹ USDA ณ มกราคม 2564 ² สำนักเกษตรสถิติการเกษตร ³ การประชุมกลุ่มสหกรณ์การเกษตร ⁴ กรมส่งเสริมการเกษตร ณ วันที่ 29 กรกฎาคม 2564 ⁵ กรมชลประทาน ⁶ * ราคา ณ วันที่ 22 ธ.ค. 64																
กรมการค้าต่างประเทศ ⁷ อัญชยาภรณ์ ณ ธันวาคม 2564 โดยสำนักงานเศรษฐกิจการเกษตร																
หมายเหตุ: ⁸ ข้าวอิน๓ หมายถึง ข้าว กข43 ข้าวอินทรีย์ และข้าวสี																
สถานการณ์ปัจจุบัน																
ข้าวเปลือกเหนียวเมล็ดยาว ราคาปรับตัวเพิ่มขึ้นจากสัปดาห์ก่อนที่ดิ่งลง 8,200 - 9,300 บาท เป็นดิ่งลง 8,600 - 10,000 บาท เนื่องจากผู้ประกอบการค้าข้าวมีความต้องการรับซื้อข้าวเพื่อส่งพม่าพอส่งมอบให้กับลูกค้าทั้งในและต่างประเทศ จึงเสนอราคาปรับขึ้นเรื่อยๆ ข้าวเปลือกหอมมะลิ ราคาตั้งจากสัปดาห์ก่อนที่ดิ่งลง 10,500 - 11,500 บาท ข้าวเปลือกเจ้า ราคาตั้งจากสัปดาห์ก่อนที่ดิ่งลง 7,800 - 8,300 บาท ข้าวเปลือกปทุมธานี ราคาตั้งจากสัปดาห์ก่อนที่ดิ่งลง 9,500 - 10,000 บาท																
แนวโน้ม																
ข้าวเปลือกหอมมะลิ และ ข้าวเปลือกเหนียวเมล็ดยาว มีแนวโน้มราคาปรับตัวสูงขึ้น เนื่องจากเกษตรกรเข้าร่วมโครงการภาครัฐ ทำให้ต้องเสนอราคาปรับขึ้นเรื่อยๆ เพื่อจูงใจให้เกษตรกรนำข้าวออกมาขาย ข้าวเปลือกเจ้า มีแนวโน้มราคาตั้งที่ปรับลดลงเล็กน้อย เนื่องจากผู้ประกอบการค้าข้าวยังคงมีการส่งมอบแก่ลูกค้าอย่างต่อเนื่องทั้งในประเทศและต่างประเทศ ส่วนข้าวเปลือกปทุมธานี มีแนวโน้มราคาทรงตัวอยู่ในเกณฑ์ดี																
ราคาข้าวเปลือกเฉลี่ยรายเดือน ชนิดข้าวเปลือก	ปี	ม.ค.	ก.พ.	มี.ค.	เม.ย.	พ.ค.	มิ.ย.	ก.ค.	ส.ค.	ก.ย.	ต.ค.	พ.ย.	ธ.ค.เฉลี่ย	ครั้งก่อน 13 - 17 ธ.ค. 64	ครั้งนี้ 20 - 24 ธ.ค. 64	
ข้าวเปลือกหอมมะลิ (36-42 กรัม)	2560	10,374	10,177	9,956	9,856	9,821	10,043	10,881	11,302	12,924	12,909	12,740	14,203			
	2561	15,078	16,195	16,271	16,318	16,553	17,076	16,798	16,578	16,379	16,329	16,334	15,846			
	2562	15,833	15,909	15,878	15,865	15,973	15,869	15,731	16,039	16,401	16,110	14,910	14,257	15,731		
	2563	14,241	14,113	14,121	15,024	15,516	15,334	14,972	14,522	13,029	11,816	11,428	12,016	13,844		
	2564	12,216	12,151	12,149	11,995	11,394	10,852	10,293	9,874	10,059	10,261	10,087	10,647	10,998	10,500 - 11,500	10,500 - 11,500
ข้าวเปลือกเหนียวเมล็ดยาว	2560	11,805	11,628	11,492	11,285	11,051	10,868	10,381	9,941	9,123	7,846	8,250	8,581	10,188		
	2561	9,184	9,174	9,659	8,767	9,875	9,891	9,810	9,697	9,708	9,641	9,659	10,268	9,611		
	2562	11,524	12,415	12,349	12,649	13,617	14,007	14,014	15,599	17,586	16,265	15,069	14,897	14,166		
	2563	15,881	16,526	15,581	16,208	16,610	16,515	16,565	16,286	13,999	11,140	9,872	10,591	14,648		
	2564	10,992	10,923	11,050	11,225	10,586	10,279	9,677	8,768	8,693	7,767	7,543	8,581	9,674	8,200 - 9,300	8,600 - 10,000
ข้าวเปลือกเจ้า	2560	7,575	7,486	7,472	7,410	7,829	8,453	8,199	7,779	7,603	7,566	7,535	7,620	7,711		
	2561	7,812	7,866	7,691	8,019	8,162	8,051	7,736	7,771	7,691	7,728	7,713	7,696	7,828		
	2562	7,704	7,646	7,629	7,739	7,714	7,723	7,687	7,818	7,835	7,673	7,555	7,573	7,691		
	2563	7,862	8,092	8,782	10,108	9,631	9,385	9,228	9,318	9,372	8,898	8,564	9,065	9,025		
	2564	9,431	9,666	9,607	9,158	8,937	8,681	8,310	7,853	7,710	7,857	7,710	7,909	8,569	7,800 - 8,300	7,800 - 8,300
ข้าวเปลือกปทุมธานี	2560	8,499	8,275	8,229	8,333	8,490	8,868	9,102	9,289	10,057	8,502	9,112	9,716	8,873		
	2561	10,247	10,748	10,922	11,493	11,969	11,836	10,206	10,107	9,740	9,595	9,786	10,110	10,563		
	2562	10,351	10,230	10,344	10,301	10,180	10,173	10,027	10,214	10,238	9,972	9,100	9,148	10,023		
	2563	9,366	9,634	10,087	10,942	10,556	10,319	10,296	10,269	10,171	10,036	9,667	10,001	10,112		
	2564	10,466	10,531	10,805	10,667	10,531	10,149	9,804	9,388	9,603	9,649	9,430	9,588	10,051	9,500 - 10,000	9,500 - 10,000

กราฟแสดงการเคลื่อนไหวราคาข้าวเปลือก

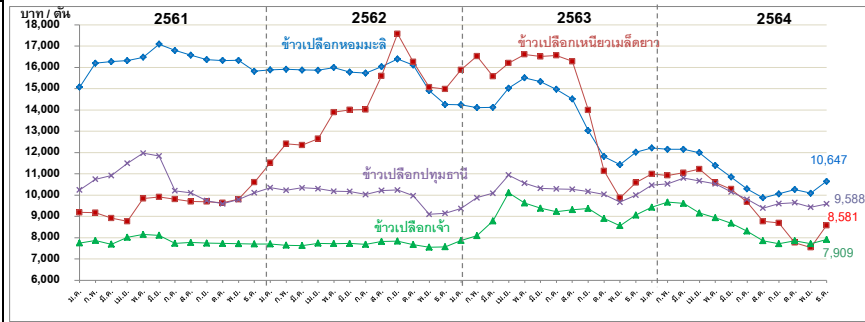

มันสำปะหลัง

ประจำสัปดาห์ที่ 4 ของเดือนธันวาคม 2564 (20 - 24 ธันวาคม 2564)

โลก	2558	2559	2560	2561	+/- (%)
ผลผลิต (ล้านตัน)	277.07	276.51	275.66	277.07	0.51
ในจีน	57.64	57.86	55.00	56.00	1.82
อินโดนีเซีย	21.80	20.75	20.33	21.00	3.30
บราซิล	23.06	23.71	20.11	20.94	4.13
สาธารณรัฐกานา	17.21	17.80	19.14	19.44	1.57
ไทย	2561/62	2562/63	2563/64	2564/65	+/- (%)
ผลผลิต (ล้านตัน)	31.079	28.999	31.713	32.687	3.07
พื้นที่เก็บเกี่ยว (ล้านไร่)	8.67	8.92	9.54	9.67	1.38
จำนวนครวรีเรือน	445,500	524,000	524,000	524,000	0.00
ผลผลิตเฉลี่ย (ตัน/ไร่)	3.586	3.252	3.325	3.381	1.68
ผลผลิตออกมาช่วงเดือน ม.ค.-มี.ค. 64 คิดเป็นร้อยละ 61.13 ของผลผลิตทั้งหมด					
แหล่งผลิตสำคัญ นครราชสีมา 14.22% กำแพงเพชร 7.85% ชัยภูมิ 6.20% กาญจนบุรี 5.71% อุบลราชธานี 5.22%					
การแปรรูป เป็นแป้งมัน : มันเส้น : เอาหน่อ เหล้ากับ 55.67 : 34.93 : 9.40					
ความต้องการใช้	2560	2561	2562	2563	2564
	41.33	45.32	40.00	40.00	42.58
การส่งออก (ตัน)	ปี 60	ปี 61	ปี 62	ปี 63	ปี 64 (ม.ค.-พ.ย.)
- มันเส้น	6,366,600	3,981,263	2,335,518	3,043,508	4,584,389
- มันอัดเม็ด	-	-	12,328	12,241	21,592
- แป้งมัน	4,101,112	3,919,122	3,822,714	3,766,348	4,324,333
- ผลิตภัณฑ์อื่นๆ	582,571	282,503	317,735	238,538	306,796
รวม	11,050,284	8,182,888	6,488,294	7,060,634	9,237,109
การนำเข้ามันเส้น (ตัน)	ปี 60	ปี 61	ปี 62	ปี 63	ปี 64 (ม.ค.-พ.ย.)
- กัมพูชา	1,882,589	1,133,931	854,980	1,396,875	1,012,891
- ลาว	593,977	393,559	398,524	892,483	1,026,444
รวมมันเส้น (ตัน)	2,476,566	1,527,490	1,253,504	2,289,358	2,039,335
คิดเป็นหัวมันสด (ตัน)	5,993,290	3,696,526	3,033,480	5,540,246	4,853,617
	ปี 60	ปี 61	ปี 62	ปี 63	ปี 64 (ม.ค.-พ.ย.)
การนำเข้าหัวมันสด (ตัน)	413,151	586,665	899,592	720,556	386,482
คิดรวมเป็นหัวมันสด (ตัน)	6,406,440	4,283,191	3,933,072	6,260,802	5,240,099
ความต้องการใช้	ส่งออก : ใช้ภายในประเทศ 74 : 26				
ประเทศคู่ค้า	มันเส้น จีน 99% อื่นๆ 1%				
	แป้งมัน ญี่ปุ่น 27.54%				
	จีน 23.89% อินโดนีเซีย 9.44% อื่นๆ 39.13%				
ประเทศคู่แข่ง	เวียดนาม กัมพูชา				

- สถานการณ์
 - โลก FAO ประมาณการผลิตปี 2561 ประมาณ 277 ล้านตัน โดยไทยเป็นผู้ผลิต อันดับ 2 แต่เป็นผู้ส่งออกอันดับ 1
- แนวทางการบริหารจัดการตลาดมันสำปะหลัง ปี 2564/65
 - คณะรัฐมนตรี มีมติเมื่อวันที่ 25 ตุลาคม 2564 อนุมัติในหลักการโครงการประกันรายได้เกษตรกรผู้ปลูกมันสำปะหลัง ปี 2564/65 ประกันราคาหัวมันสดซื้อแป่ง 25% กก.ละ 2.50 บาท ไม่เกินครัวเรือนละ 100 ตัน และไม่ซ้ำแปลง ระยะเวลาโครงการ 1 พ.ย. 64 - 31 พ.ค. 66 วงเงินชดเชย 6,811 ล้านบาท
 - ผลดำเนินการ (ณ วันที่ 24 ธ.ค. 64) ประกาศราคาเกณฑ์กลาง จำนวน 1 งวด - ยังไม่มีมีการจ่ายชดเชย
- มาตรการคู่ขนานโครงการประกันรายได้เกษตรกรผู้ปลูกมันสำปะหลัง ปี 2564/65
 - โครงการเพิ่มประสิทธิภาพการเพาะปลูกมันสำปะหลัง ปี 2564/65
 - โครงการสินเชื่อเพื่อรวบรวมมันสำปะหลังและสร้างมูลค่าเพิ่มโดยสถาบันเกษตรกร ปี 2564/65
 - โครงการชดเชยดอกเบี้ยในการเก็บสต็อกมันสำปะหลัง ปี 2564/65
 - โครงการเพิ่มศักยภาพการแปรรูปมันสำปะหลัง ปี 2564/65
- แนวทางการดำเนินการเพิ่มเติม
 - คณะกรรมการ กกร. (๑) ออกประกาศกำหนดให้ผู้ประกอบการรับซื้อหรือจำหน่ายมันเส้น ผู้ประกอบการไม่ว่าจะมิไว้ในฐานะ ผู้มีกรรมสิทธิ์หรือคนผู้อื่น หรือปริมาณการครอบครองตั้งแต่เดือนละ 15 เมตริกตันขึ้นไป จะต้องแจ้งชื่อ ชนิด ราคาซื้อ ราคาจำหน่าย ปริมาณ ที่มีอยู่ ปริมาณการซื้อ ปริมาณการได้มา ปริมาณการจำหน่าย ปริมาณการใช้ ปริมาณคงเหลือ สถานที่เก็บและจัดทำบัญชีคุมสินค้า (๒) การควบคุมการขนย้าย หัวมันสำปะหลังสดและมันเส้นพื้นที่ 12 จังหวัด ห้ามมิให้บุคคลใดขนย้ายมันสำปะหลังหรือมันเส้น ซึ่งมีปริมาณครั้งจะตั้งแต่นั้นหนึ่งหมื่น กิโลกรัมขึ้นไป เข้ามาหรือออกจากท้องที่ในพื้นที่ 12 จังหวัด เว้นแต่ได้รับหนังสืออนุญาตจากประธาน กกร. ระดับจังหวัดหรือผู้ซึ่งได้รับมอบหมาย และ (๓) การกำหนดหลักเกณฑ์ เงื่อนไขการรับซื้อและการแสดงราคารับซื้อหัวมันสำปะหลังสดตามเปอร์เซ็นต์ซื้อแป่ง ผู้ประกอบการลานมัน โรงแป่ง หรือโรงงานเอทานอลหากเปอร์เซ็นต์ซื้อแป่งต่ำกว่าที่กำหนดให้ปรับลดราคาซื้อได้ไม่เกิน กก.ละ ๐.๐๕ บาท ต่อเปอร์เซ็นต์ซื้อแป่งที่ลดลงทุก ๑ เปอร์เซ็นต์ หรือเปอร์เซ็นต์สูงกว่าที่กำหนดให้ปรับเพิ่มราคาซื้อได้ไม่น้อยกว่า กก.ละ ๐.๐๕ บาท ต่อเปอร์เซ็นต์ซื้อแป่งที่เพิ่มขึ้นทุก ๑ เปอร์เซ็นต์ (๔) เพิ่มต้นทุนหัวมันสำปะหลัง ในรายการสินค้าควบคุมและบริกร โดยมอบหมายให้ กกร. พิจารณาออกประกาศกำหนดมาตรการให้ต้องมีการขออนุญาตขนย้ายเข้ามาหรือออกจากพื้นที่ที่มีการระบาดของโรค โดยต้องระบุพื้นที่ที่ต้องขออนุญาตการขนย้ายหรือท้องที่ที่ต้องห้ามขนย้าย เพื่อเป็นการป้องกัน/หยุดยั้งการแพร่ระบาดของโรคไวรัสใบด่างมีให้กระจายไปพื้นที่อื่น

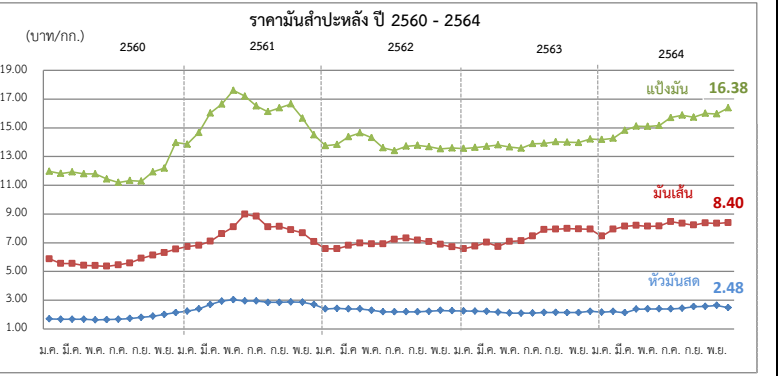

	ปี	ม.ค.	ก.พ.	มี.ค.	เม.ย.	พ.ค.	มิ.ย.	ก.ค.	ส.ค.	ก.ย.	ต.ค.	พ.ย.	ธ.ค.	เฉลี่ย	
(ณ 24 ธ.ค. 64)															
1) เกษตรกรขายได้	- สศก. 1/	ปี 2560	1.48	1.53	1.50	1.27	1.18	1.15	1.17	1.20	1.30	1.41	1.67	1.95	1.40
		ปี 2561	2.01	2.12	2.36	2.51	2.55	2.47	2.38	2.38	2.43	2.55	2.47	2.32	2.38
		ปี 2562	2.23	2.16	2.17	2.13	1.93	1.67	1.65	1.71	1.65	1.70	1.87	1.98	1.90
		ปี 2563	1.95	1.92	1.90	1.74	1.67	1.63	1.64	1.71	1.76	1.74	1.82	2.04	1.79
		ปี 2564	2.03	2.07	2.13	2.08	1.92	1.91	1.96	2.02	2.11	2.09	2.18	2.28	2.07
		- จ.นครราชสีมา 2/	ปี 2560	1.70	1.68	1.68	1.67	1.63	1.65	1.68	1.69	1.81	1.89	2.01	2.14
ปี 2561	2.24	2.40	2.70	2.94	3.04	2.92	2.85	2.85	2.85	2.88	2.86	2.70	2.77		
ปี 2562	2.53	2.42	2.40	2.40	2.30	2.20	2.20	2.20	2.20	2.23	2.29	2.26	2.30		
ปี 2563	2.25	2.24	2.22	2.17	2.11	2.10	2.11	2.15	2.15	2.14	2.14	2.23	2.17		
ปี 2564	2.17	2.22	2.25	2.38	2.40	2.40	2.40	2.44	2.55	2.57	2.64	2.48	2.41		
2) ราคาส่งออก F.O.B.	มันเส้น	ปี 2560	5.88	5.56	5.55	5.42	5.41	5.36	5.46	5.58	5.53	6.14	6.55	5.73	
		ปี 2561	6.73	6.82	7.10	7.63	8.71	8.99	8.84	8.10	8.13	7.90	7.69	7.08	7.81
		ปี 2562	6.72	6.58	6.82	6.92	6.92	6.92	7.24	7.31	7.16	7.07	6.88	6.69	6.94
		ปี 2563	6.61	6.76	7.03	6.76	7.08	7.14	7.46	7.91	7.94	7.99	7.96	7.95	7.38
		ปี 2564	7.46	7.95	8.15	8.20	8.14	8.16	8.47	8.35	8.24	8.38	8.35	8.40	8.19
		ปี 2560	11.97	11.82	11.92	11.79	11.80	11.43	11.20	11.22	11.64	11.93	12.96	13.97	11.97
	ปี 2561	13.86	14.67	16.02	16.65	17.60	17.20	16.52	16.12	16.39	16.66	15.67	14.51	15.99	
	ปี 2562	14.06	13.88	14.39	14.65	14.26	13.61	13.44	13.70	13.74	13.67	13.53	13.57	13.88	
	ปี 2563	13.56	13.63	13.72	13.79	13.67	13.59	13.90	13.92	14.02	14.00	13.97	14.22	13.83	
	ปี 2564	14.18	14.27	14.83	15.12	15.10	15.15	15.71	15.88	15.74	16.01	15.97	16.38	15.36	

หมายเหตุ : 1/ หัวมันสดลดลงจาก สศก. 2/ หัวมันสดซื้อแป่ง 25% จาก พน.จ. กรมการค้าภายใน กระทรวงพาณิชย์

ตารางพารา

สัปดาห์ที่ 4 ของเดือนธันวาคม 2564 (20 - 24 ธ.ค.64)

	ปี 2561	ปี 2562	ปี 2563	ปี 2564 ^F	Δ%
ผลผลิตโลก ¹ (ล้านตัน)	13.84	13.84	13.60	13.54	-0.44
- อินโดนีเซีย	3.63	3.30	3.04	3.12	2.63
- เวียดนาม	1.14	1.19	1.23	1.23	-
- มาเลเซีย	0.60	0.64	0.51	0.53	3.92
- ไทย (สศก.)	4.81	4.84	4.86	4.89	0.62
การส่งออกโลก (ล้านตัน)	12.09	11.61	11.59	12.49	7.77
- อินโดนีเซีย	2.95	2.58	2.46	2.66	8.13
- เวียดนาม	1.50	1.64	1.67	1.84	10.18
- มาเลเซีย	1.12	1.06	1.10	1.07	-3.08
- ไทย (สศก.)	4.32	3.94	3.74	3.86	(ม.ค.-ธ.ค.64)
การใช้โลก ¹ (ล้านตัน)	13.89	13.91	12.95	14.03	8.34
- ไทย ¹	0.63	0.66	0.58	0.62	6.90
ช่วงออกสู่ตลาด	ตลอดทั้งปี ออกมาก ธ.ค. (12.13%) - ม.ค. (10.98%)				
แหล่งผลิตสำคัญ	สุราษฎร์ธานี สงขลา นครศรีธรรมราช ตรัง ยะลา				
เนื้อที่กรี๊ดได้ (ล้านไร่)	20.02	20.46	21.98	21.93	-0.23
ผลผลิต/เนื้อที่กรี๊ด (กก.)	240	237	221	223	0.90
มูลค่าส่งออก (ล้านบาท)	155,100	190,632	181,931	201,312	(ม.ค.-ธ.ค.64)
ตลาดส่งออกสำคัญ	จีน มาเลเซีย ญี่ปุ่น อเมริกา เกาหลีใต้				
ประเทศคู่แข่ง	อินโดนีเซีย มาเลเซีย เวียดนาม				

หมายเหตุ ^F = ประมาณการจาก สศก. , ¹ = จาก สศก.

ราคา หน่วย : บาท/กก.	สพ.4 (24 ธ.ค.64)	สพ.3 (17 ธ.ค.64)	+ เพิ่ม / - ลด (บาท/กก.)
- ยางแผ่นดิบ ชั้น 3	54.35	55.50	-1.15
- ยางแผ่นรมควัน ชั้น 3 ตลาดกลางสงขลา	56.89	58.78	-1.89
- น้ำยางสด โรงงานรับซื้อ	50.00	52.20	-2.20
- ยางก้อนถ้วย (DRC 50%)	23.50	24.25	-0.75
- ยางแผ่นรมควัน ชั้น 3 C&F โตเกียว *	-	64.78	-
- ยางแผ่นรมควัน ชั้น 3 FOB สิงคโปร์ *	-	63.46	-

หมายเหตุ : สพ. 4 = * ไม่มีรายงานราคาในสัปดาห์นี้

สถานการณ์

ปริมาณยางออกสู่ตลาดมากขึ้น จากภาวะฝนตกหนักในแหล่งผลิตภาคใต้เบาบางลง ส่วนความต้องการชะลอตัวในระยะสั้น เนื่องจากจำนวนผู้คอนเทนเนอร์ในการส่งออกที่ยังไม่กลับเข้าสู่ภาวะปกติ ประกอบกับราคายางในตลาดต่างประเทศปรับตัวลดลงจากช่วงต้นเดือน ส่งผลให้ราคายางโดยเฉลี่ยอ่อนตัวลง

- การช่วยเหลือเกษตรกรและผู้ประกอบการอุตสาหกรรมยางพารา (กยท.)
 - โครงการสนับสนุนสินเชื่อผู้ประกอบการผลิตผลิตภัณฑ์ยาง วงเงินสินเชื่อ 25,000 ล้านบาท ระยะเวลาดำเนินงาน ปี 2559 - 2569
 - โครงการสนับสนุนสินเชื่อเงินทุนหมุนเวียนแก่สถาบันเกษตรกรเพื่อรวบรวมยาง วงเงิน 10,000 ล้านบาท ระยะเวลาดำเนินการ 1 เม.ย.63 - 31 มี.ค.67
 - โครงการส่งเสริมการใช้ยางในหน่วยงานภาครัฐ ระยะเวลา ต.ค.62 - ก.ย.65
 - โครงการสนับสนุนสินเชื่อเป็นเงินทุนหมุนเวียนแก่ผู้ประกอบการยาง (ยางแห้ง) วงเงิน 20,000 ล้านบาท ระยะเวลาดำเนินงาน ม.ค.63 - ธ.ค.64
 - โครงการสนับสนุนสินเชื่อเป็นเงินทุนหมุนเวียนแก่ผู้ประกอบการไม้ยางและผลิตภัณฑ์ วงเงิน 20,000 ล้านบาท ระยะเวลาดำเนินงาน ต.ค.63 - ก.ย.65
 - โครงการประกันรายได้เกษตรกรชาวสวนยาง : ประกันรายได้ยาง 3 ชนิด ราคาเป้าหมาย ยางแผ่นดิบ กก.ละ 60 บาท , น้ำยางสด (DRC100%) กก.ละ 57 บาท และยางก้อนถ้วย (DRC50%) กก.ละ 23 บาท
 - ระยะที่ 1 : วงเงินประกัน 25,819.92 ล้านบาท ระยะเวลาประกัน ต.ค.62 - มี.ค.63 ผล จ่ายเงินให้เกษตรกร 1,272,883 ราย เป็นเงิน 24,172.44 ล้านบาท คิดเป็นร้อยละ 93.62
 - ระยะที่ 2 วงเงินประกัน 9,717.995 ล้านบาท ระยะเวลาประกัน ต.ค.63 - มี.ค.64 ผล (ณ 11 ต.ค.64) จ่ายเงินให้เกษตรกรแล้ว รวม 1.46 ล้านราย เป็นเงิน 7,553.75 ล้านบาท คิดเป็นร้อยละ 77.73
 - ระยะที่ 3 วงเงินประกัน 9,783.61 ล้านบาท ระยะเวลาประกัน ต.ค.64 - มี.ค.65 จ่ายเงินให้เกษตรกรแล้ว รวม 0.38 ล้านราย เป็นเงิน 739.10 ล้านบาท

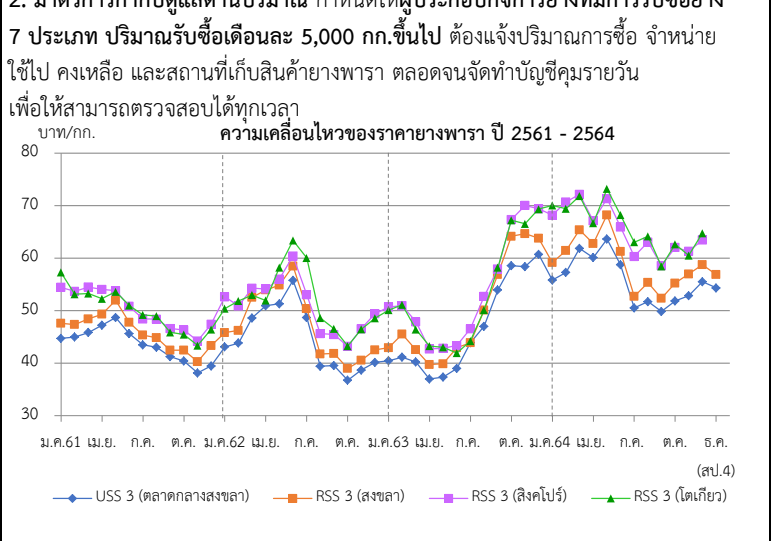

ราคา (บาท/กก.)	ปี	ม.ค.	ก.พ.	มี.ค.	เม.ย.	พ.ค.	มิ.ย.	ก.ค.	ส.ค.	ก.ย.	ต.ค.	พ.ย.	ธ.ค.	เฉลี่ย
ยางแผ่นดิบ ชั้น 3	2561	43.45	43.28	44.14	44.45	46.27	44.21	41.73	41.53	39.88	38.79	36.64	38.06	41.87
ท้องถิ่น จ.สงขลา	2562	41.49	42.00	46.67	48.23	49.02	53.34	47.40	38.05	38.16	33.79	37.04	38.68	42.82
(กยท.)	2563	39.05	39.53	38.49	35.03	35.64	36.79	38.39	45.03	51.26	57.72	55.24	58.59	44.23
	2564	54.15	55.13	59.93	57.04	61.82	57.03	48.62	50.22	48.14	50.30	52.59	52.40	53.95
													52.40	(24 ธ.ค.64)
ตลาดกลาง 3 ตลาด	2561	44.70	45.01	45.85	47.19	48.76	45.64	43.55	43.05	41.19	40.42	38.07	39.51	43.58
(กยท.)	2562	43.11	43.85	48.59	50.93	51.71	55.77	48.68	39.34	39.58	36.75	38.54	40.16	44.75
	2563	40.48	41.15	40.22	37.00	37.36	38.99	40.29	47.02	53.96	59.88	61.95	60.75	46.59
	2564	56.00	57.54	62.31	59.91	64.60	50.60	52.02	52.02	50.00	52.01	54.73	54.35	55.70
													54.35	(24 ธ.ค.64)
ยางแผ่นรมควันชั้น 3	2561	47.65	47.36	48.57	49.31	52.00	47.79	45.35	44.65	42.42	42.37	40.3	42.19	45.83
ตลาดกลาง จ.สงขลา	2562	45.81	46.28	52.51	53.97	53.87	58.54	50.34	41.76	41.72	39.00	40.44	42.53	47.66
(กยท.)	2563	42.94	43.75	42.58	39.72	39.88	42.93	43.90	50.12	56.91	64.17	64.69	63.80	49.62
	2564	59.19	61.46	65.39	62.81	68.25	61.28	52.72	55.36	52.44	55.26	58.25	56.89	59.11
													56.89	(24 ธ.ค.64)
ตลาดสิงคโปร์	2561	54.45	53.67	52.64	54.05	53.80	50.83	48.45	48.37	46.59	46.30	44.22	46.30	49.97
(F.O.B.)	2562	50.39	50.91	54.30	54.15	56.03	60.40	53.05	45.63	45.46	43.19	46.55	49.43	50.91
(กยท.)	2563	50.73	49.75	47.90	43.29	42.86	43.36	46.54	52.71	57.96	67.36	70.05	69.42	53.49
	2564	68.21	69.44	72.18	67.12	71.36	66.09	60.33	63.07	58.59	62.07	63.30	63.46	65.44
													63.46	(17 ธ.ค.64)
ตลาดโตเกียว	2561	57.31	53.14	53.28	52.29	53.62	50.99	49.21	48.98	45.86	45.47	43.37	48.84	50.20
(C&F)	2562	52.63	51.88	52.99	51.95	58.23	63.38	60.03	48.63	46.56	43.24	46.45	48.56	52.36
(กยท.)	2563	50.10	50.50	46.41	42.70	43.05	41.91	44.23	50.12	58.21	67.24	66.55	69.36	52.53
	2564	70.06	70.71	71.85	66.70	73.23	68.36	63.06	64.16	58.44	62.66	63.47	64.78	66.46
													64.78	(17 ธ.ค.64)

สับปะรด

ประจำสัปดาห์ที่ 4 เดือนพฤศจิกายน 2564 (วันที่ 20 - 24 ธ.ค.64)

ผลผลิต	2561	2562	2563	2564	± %Δ
โลก (ล้านตัน)	29.40	28.60	n/a	n/a	
ไทย (ล้านตัน)	2.350	1.825	1.680	1.835	9.23
ช่วงผลผลิตออกมาก	รุ่นที่ 1 พ.ค. - มิ.ย. และ รุ่นที่ 2 ต.ค.- ธ.ค.				
แหล่งเพาะปลูก	ประจวบคีรีขันธ์ ระยอง ราชบุรี ชลบุรี และเพชรบุรี				
พื้นที่เก็บเกี่ยว (ไร่)	568,394	485,399	449,777	475,990	5.83
ผลผลิตเฉลี่ย (กก./ไร่)	4,136	3,760	3,737	3,855	3.16
การใช้					
-บริโภคสด (ล้านตัน)	0.442	0.190	0.164	(พยากรณ์) 0.089	
-แปรรูปกระป๋องน้ำ (ล้านตันสด)	1.908	1.635	1.230	1.746	
ส่งออก					
- ปริมาณ (ล้านตัน)	0.640	0.515	0.361	0.377	(เปรียบเทียบปี 63 ต่อปี 62) -29.90
- มูลค่า (ล้านบาท)	19,047	15,659	15,174	16,250	(ม.ค.-ต.ค.) -3.10
ประเทศคู่ค้า (ข้อมูล ปี 2563)					
สับปะรดสด	จีน 72% เมียนมา 7.1% UAE 3%				
สับปะรดแช่แข็ง	จีน 85% ออสเตรเลีย 6% ญี่ปุ่น 5%				
สับปะรดกระป๋อง	สหรัฐอเมริกา 34% รัสเซีย 7% เยอรมนี 7%				
น้ำสับปะรดเข้มข้น	สหรัฐอเมริกา 23% เนเธอร์แลนด์ 21% อิหร่าน 10%				
อื่นๆ - กวน	สหรัฐอเมริกา 36% รัสเซีย 11% เนเธอร์แลนด์ 6%				
- อบแห้ง	สหรัฐอเมริกา 34% รัสเซีย 10% ยูเครน 6%				
ประเทศคู่แข่ง					
ฟิลิปปินส์ อินโดนีเซีย คอสตาริกา บราซิล	สับปะรดกระป๋อง : สับปะรดสด = 1 : 3.3				
อิตาลี	น้ำสับปะรด : สับปะรดสด = 1 : 4				
สเปน	สับปะรดแห้ง/กวน : สับปะรดสด = 1 : 5				
เกาหลีใต้	สับปะรดแช่แข็ง : สับปะรดสด = 1 : 2.5				

1. สถานการณ์โลก
ปี 2558 - 2562 ผลผลิตมีแนวโน้มเพิ่มขึ้นร้อยละ 3.06 ต่อปี เฉลี่ยประมาณปีละผลผลิตปี 2562 จำนวน 28.18 ล้านตัน ลดลงจากปี 2561 ร้อยละ 0.87

2. สถานการณ์การผลิตและตลาดของไทย

2.1 การผลิต ปี 2564 สศก. คาดว่าเนื้อที่เก็บทั้งประเทศจะเพิ่มขึ้นจากปีที่แล้วเนื่องจากราคาซื้อขายปรับตัวสูงขึ้นตั้งแต่ช่วงกลางปี 2562 และตลอดปี 2563 ซึ่งจูงใจให้เกษตรกรกลับมาดูแลแปลงและขยายพื้นที่การปลูกสับปะรด สำหรับผลผลิตต่อไร่ คาดว่าเพิ่มขึ้นจากปีที่ผ่านๆมา ปริมาณน้ำฝนเพียงพอ ผลผลิตรวมทั้งประเทศเพิ่มขึ้น

2.2 การตลาด ปี 2564 คาดว่าภาพรวมปริมาณผลผลิตจะเพียงพอต่อความต้องการของโรงงานแปรรูป ราคาที่เกษตรกรขายได้เคลื่อนไหวอยู่ในเกณฑ์ปกติ แต่ปัจจัยจากสถานการณ์ COVID-19 ในตลาดหลักสำคัญ อาจส่งผลให้ตลาดชะงักตัว คำสั่งซื้อลดลง รวมถึงกรณีโรงงานขาดแคลนแรงงานต่างด้าว จะส่งผลให้โรงงานลดกำลังการผลิตลง กระทบต่อเนื่องต่อราคาที่เกษตรกรจำหน่ายได้

3. มาตรการ

- คกก.นโยบายสับปะรดแห่งชาติ มอบหมายให้ คพจ. บริหารจัดการและแก้ไข ปัญหาสับปะรดในพื้นที่ในเบื้องต้นก่อน หากยังไม่สามารถแก้ไขปัญหาได้ ให้นำเสนอต่อคณะกรรมการนโยบายฯ
- มุ่งเน้นการทำ contract farming ระหว่างโรงงานกับเกษตรกร ให้เป็นรูปธรรม

4. คณะกรรมการดูแลสินค้าสับปะรด
คกก.นโยบายและพัฒนาสับปะรดแห่งชาติ ได้มีมติเมื่อวันที่ 2 ก.ค.63 เห็นชอบให้ แต่งตั้งคณะกรรมการ 2 คณะ ได้แก่

- คณะอนุกรรมการขับเคลื่อนการพัฒนาสับปะรด (ด้านผลิต แปรรูป ตลาด) โดยมี ประธานและฝ่ายเลขานุการจาก 3 หน่วยงาน คือ กษ. อก. และ พณ.
- คณะอนุกรรมการจัดทำแผนปฏิบัติการด้านสับปะรด พ.ศ. 2563-2565 โดยมี ปลัด กษ. เป็นประธาน รองปลัด พณ. และ อก. เป็นรองประธาน และ สศก. กส. คน. สศค. สศอ. เป็นฝ่ายเลขานุการร่วม

สถานการณ์ปัจจุบัน
สศก.พยากรณ์ผลผลิตปี 2564 1.835 ล้านตัน เพิ่มขึ้นจากปี 2563 ร้อยละ 9 ซึ่งปัจจุบันอยู่ในช่วงผลผลิตออกสู่ตลาดมากช่วงที่ 2 ของปี (ต.ค.-ธ.ค.64) โดยใน ช่วงต้นเดือนธันวาคม 2564 ผลผลิตเริ่มออกสู่ตลาดลดลง โรงงานสามารถรองรับผลผลิต ได้ทั้งหมด ในส่วนของราคาสัปดาห์นี้ปรับตัวลดลงจากสัปดาห์ที่ผ่านๆมาเล็กน้อย โรงงานรับซื้อสับปะรดผลใหญ่ขนาดมาตรฐานอยู่ที่ กก.ละ 5.70-6.50 แฝงรับซื้ออยู่ที่ กก.ละ 5.30-5.50 บ. ในส่วนผลเล็ก โรงงานและแฝงรับซื้ออยู่ที่ กก.ละ 2.30-3.00 บ.

สำหรับการส่งออก ปี 2563 (ม.ค.-ธ.ค.63) ส่งออกได้รวม 0.361 ล้านตัน มูลค่า 15,174 ล้านบาท ปริมาณและมูลค่าลดลงจากปี 2562 ร้อยละ 29 และ ร้อยละ 3 ตามลำดับ โดยในปี 2564 (ม.ค.-ต.ค.64) ปริมาณการส่งออกอยู่ที่ 0.377 ล้านตัน มูลค่า 16,250 ล้านบาท

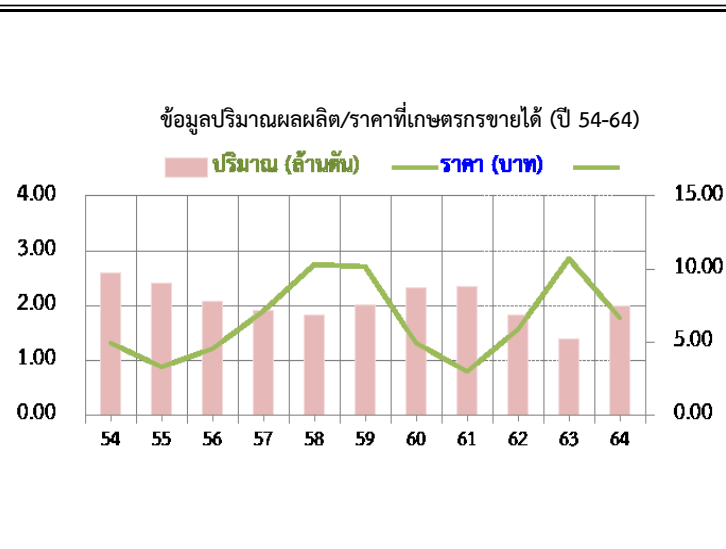

ปี	ม.ค.	ก.พ.	มี.ค.	เม.ย.	พ.ค.	มิ.ย.	ก.ค.	ส.ค.	ก.ย.	ต.ค.	พ.ย.	ธ.ค.	เฉลี่ย
2560	7.62	6.37	6.70	6.12	4.62	4.06	4.26	4.28	4.32	4.11	3.15	3.08	4.95
2561	3.32	4.25	3.76	2.93	2.29	1.75	2.09	2.32	3.12	3.35	2.83	2.86	2.97
2562	3.15	3.69	4.48	5.49	6.48	7.18	6.19	6.34	6.48	6.72	7.04	7.76	5.91
2563	9.11	11.16	11.39	10.67	11.76	12.87	13.07	12.80	13.44	12.56	8.05	6.24	10.68
2564	6.47	7.26	7.59	7.21	5.49	5.03	5.63	6.06	6.56	5.56	5.13	5.95	6.18

(ส.ป.4)

เงาะ

ประจำสัปดาห์ที่ 4 เดือนธันวาคม 2564 (20 - 24 ธันวาคม 2564)

	2561	2562	2563	2564	%	
ผลผลิต (ตัน)	259,770	279,980	270,053	280,857	4.00	1. สถานการณ์การผลิต ผลผลิตโดยรวมทั้งประเทศเพิ่มขึ้นทั้งประเทศ ร้อยละ 4.00 เนื่องจากสภาพภูมิอากาศเอื้ออำนวยต่อการติดดอกและออกผล แต่ภาคตะวันออกปริมาณลดลงเนื่องจากปรับพื้นที่ไปปลูกทุเรียนแทน โดยผลผลิตภาคตะวันออก จะออกกระจุกตัวมากช่วงเดือน พ.ค. - มิ.ย. และภาคใต้เดือน ก.ค. - ส.ค.
- ภาคตะวันออก	173,558	191,089	210,637	198,096	-5.95	
- ภาคใต้	69,716	71,609	43,119	63,647	47.61	
- ภาคอื่นๆ	16,496	17,282	16,297	19,114	17.29	
แหล่งผลิตสำคัญ						2. มาตรการบริหารจัดการผลไม้ ปี 2564 2.1 ตลาดภายในประเทศ ต้นน้ำ 1) เชื่อมโยงกระจายออกนอกแหล่งผลิต 2) เชื่อมโยงกระจายด้วยรถเร่ผลไม้ 3) เชื่อมโยงผ่านไปรษณีย์ไทย+กิจกรรม Business Matching และจัดหาพื้นที่ให้เกษตรกรผ่านตลาดต่างๆ ห้างท้องถิ่น กลางน้ำ ขุดเขยดอกเบี๋ย 3% 6 เดือน ให้เกษตรกร/สถาบันผู้ประกอบการ ปลายน้ำ ผลักดันส่งออก กก.ละ 5 บาท 2) ส่งเสริมการขาย Offline Online : Magnet ห้างฯ ภัตาคาร Platform 3) จัดกิจกรรมส่งเสริมการขาย Offline Online 4) กิจกรรมเชื่อมไม้ผลไม้ไทยปลอดภัย COVID-19 และส่งเสริมทำสัญญาซื้อขายล่วงหน้า 2.2 ตลาดต่างประเทศ Offline 1) จัดงานนานาชาติ THAIFEX-ANUGA ASIA 2) Thai Fruit Golden Month 3) ส่งเสริมสร้างภาพลักษณ์สินค้าชาลาล (ภูมิภาค MENA) และเข้าร่วมงานแสดงสินค้านานาชาติในต่างประเทศ Online จัดกิจกรรม Online Business Matching และ Online In-Store Promotion (อินเดีย) Hybrid line กิจกรรม Mirror@Mirror ในงานต่างประเทศ 3. คณะกรรมการดูแลสินค้าผลไม้ สินค้าผลไม้มีคณะกรรมการพัฒนาและบริหารจัดการผลไม้แล้วได้รับมติชอบ โดยมีรัฐมนตรีว่าการกระทรวงเกษตรและสหกรณ์เป็นประธาน และอธิบดีกรมส่งเสริมการเกษตรเป็นกรรมการและเลขานุการ
- ภาคตะวันออก	พ.ค. - มิ.ย. จันทบุรี ตรัง และระยอง					
- ภาคใต้	ก.ค. - ก.ย. สุราษฎร์ธานี นครศรีธรรมราช และนราธิวาส					
พื้นที่ให้ผล (ไร่)	223,618	213,609	211,377	206,966	-2.09	
ผลผลิต/ไร่ (กก.)	1,162	1,311	1,278	1,357	6.18	
การส่งออก (สด + แปรรูป)						
- ปริมาณ (ตัน)	14,745	21,326	15,110	14,356	(ม.ค. - ต.ค.)	
- มูลค่า (ล้านบาท)	435	515	327	357		
ประเทศคู่ค้า						
- เงาะสด	เวียดนาม 50% ลาว 20% พม่า 19 %					
- เงาะกระป๋อง	กัมพูชา 42% พม่า 27% อเมริกา 10%					
- เงาะกระป๋องสอด้ปลั้ประรด	อเมริกา 42% มาเลเซีย 16% แคนาดา 11%					
สัดส่วนผลไม้						
- ปริมาณสดภายในประเทศ 94%						
- ส่งออก 6%						

สถานการณ์ปัจจุบัน
สิ้นสุดฤดูกาลผลิตแล้ว

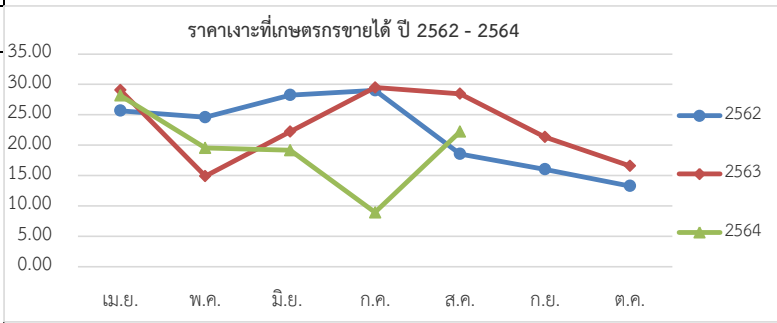

ราคาเงาะที่เกษตรกรขายได้ (บาท/กก.)													
ปี	ม.ค.	ก.พ.	มี.ค.	เม.ย.	พ.ค.	มิ.ย.	ก.ค.	ส.ค.	ก.ย.	ต.ค.	พ.ย.	ธ.ค.	เฉลี่ย
2560	-	-	-	53.00	30.48	24.23	24.12	22.15	26.48	-	-	-	30.08
2561	-	-	-	37.64	35.21	17.41	28.92	14.39	14.56	27.50	28.25	-	25.49
2562	-	-	-	25.67	24.59	28.24	29.03	18.55	16.02	13.28	-	-	22.20
2563	-	-	-	29.06	14.88	22.25	29.48	28.47	21.35	16.58	-	-	23.15
2564	-	-	-	-	28.19	19.53	19.16	8.93	22.24	-	-	-	19.61

ที่มา : สำนักงานเศรษฐกิจการเกษตร

กรมการค้าภายใน กระทรวงพาณิชย์

ธันวาคม 2564

มังคุด

ประจำสัปดาห์ที่ 4 เดือนธันวาคม 2564 (วันที่ 20 - 24 ธันวาคม 2564)

	2561	2562	2563	2564	% Δ
ผลผลิต (ตัน)	185,607	352,800	336,861	282,071	-16.26
- ตะวันออก	73,815	180,318	213,226	107,706	-49.49
- ใต้	111,378	172,098	122,616	173,116	41.19
- อื่นๆ	414	384	1,019	1,249	22.57
ช่วงผลผลิตออกมาก/แหล่งผลิตสำคัญ					
- ตะวันออก	พ.ค. (จันทบุรี ตราด และระยอง)				
- ใต้	มิ.ย. - ส.ค. (นครศรีธรรมราช ชุมพร และระนอง)				
พื้นที่ให้ผล (ไร่)	420,430	426,679	430,074	424,625	-1.27
ผลผลิตเฉลี่ย(กก./ไร่)	441	827	783	664	-15.20
มูลค่าผลผลิต (ล้านบาท)	8.09	10.24	13.35	N/A	
การบริโภค (ตัน)					
- บริโภคสด	7,944	-55,189	47,425	N/A	
- แปรรูป	80	-568	479	N/A	
การส่งออก (สด+แช่แข็ง)					(ต.ค.)
- ปริมาณ (ตัน)	177,583	408,557	291,378	255,203	
- มูลค่า (ล้านบาท)	6,988	16,694	14,997	17,021	
ประเทศคู่ค้า					
- มังคุดสด	จีน 75% เวียดนาม 18% อื่นๆ 7%				
- มังคุดแช่แข็ง	เกาหลี 60% สหรัฐอเมริกา 29% อื่นๆ 11%				

1. สถานการณ์การผลิตและการตลาด

1.1 ผลผลิต ปี 2564 สด. คาดว่าผลผลิตมีแนวโน้มลดลงจากปี 2563 เนื่องจากแหล่งผลิตสำคัญเกษตรกรโค่นต้นมังคุดที่อายุมาก และปรับเปลี่ยนไปปลูกทุเรียน ซึ่งทุเรียนให้ผลตอบแทนที่ดีกว่า โดยแหล่งผลิตสำคัญบางพื้นที่ ประสบปัญหาสภาพอากาศที่ไม่เอื้ออำนวย มีฝนตกติดต่อกันในช่วงปลายปี 2563 ประกอบกับสภาพอากาศหนาวเย็นยาวนานในช่วงต้นปี 2564 ไม่เหมาะสมกับการออกดอก ทำให้ดอกออกน้อย ส่งผลให้ผลผลิตมังคุดทั้งประเทศลดลงจากปีก่อน

1.2 การตลาด จากสถานการณ์การแพร่ระบาดของ COVID-19 ส่งผลให้ปริมาณมังคุดที่ส่งออกลดน้อยลง ทำให้มังคุดที่ต้องบริหารจัดการภายในประเทศเพิ่มขึ้น

2. แผนด้านการตลาดของกระทรวงพาณิชย์

มาตรการด้านการตลาดในประเทศและต่างประเทศ 16 มาตรการบริหารจัดการผลไม้ ปี 2564 ดังนี้

(1) เร่งดำเนินการตรวจและรับรอง GAP (2) ผ่อนปรนกฎระเบียบการเคลื่อนย้ายแรงงานระหว่างภาค (มท.) (3) กอ.รมน. สนับสนุนกำลังพลช่วยเหลือเกี่ยวและขนย้ายผลไม้ (4) ส่งเสริมการรวบรวมรับซื้อผลไม้ (5) สนับสนุนให้มีรถรับซื้อผลไม้ เพื่อเชื่อมโยงกระจายออกนอกแหล่งผลิต (6) สนับสนุนค่าขนส่งสำหรับผลไม้ที่ส่งขายผ่านไปรษณีย์ไทย (7) เปิดพื้นที่ให้เกษตรกรนำผลไม้ไปวางขายได้ฟรีผ่านตลาดกลางตลาดสด สนามบิน ห้างฯ ปั้มน้ำมัน (8) เร่งรัดผลักดันส่งออกผลไม้ (9) ใช้มกยอโมเดล หรือระบบเกษตรพันธสัญญา (Contract Farming) (10) ผู้โดยสารทุกสายการบิน โหลดผลไม้ขึ้นเครื่องบินได้ฟรี 25 กิโลกรัม (11) ร่วมกับหน่วยงานที่เกี่ยวข้องส่งเสริมการค้าผลไม้ Online (12) ส่งเสริมการขายผลไม้ในต่างประเทศ (13) ส่งเสริมการส่งออกผลไม้ : จับคู่เจรจาธุรกิจ Online Business Matching และ Online In-Store Promotion (14) ส่งเสริมการส่งออกผลไม้ในรูปแบบผสมผสาน (Hybrid line) (15) ประชาสัมพันธ์สร้างความสำเร็จขึ้นผลไม้ไทย (16) กระทรวงพาณิชย์และหน่วยงานที่เกี่ยวข้องบังคับใช้กฎหมาย : พ.ร.บ.ว่าด้วยราคาสินค้าและบริการ พ.ร.บ.มาตราซึ่งดวงวัด และพ.ร.บ.การแข่งขันทางการค้า

3. คณะกรรมการดูแลสินค้าผลไม้

สินค้าผลไม้มีคณะกรรมการพัฒนาและบริหารจัดการผลไม้ดูแลรับผิดชอบ โดยมีรัฐมนตรีว่าการกระทรวงเกษตรและสหกรณ์เป็นประธาน และอธิบดีกรมส่งเสริมการเกษตรเป็นกรรมการและเลขานุการ

สถานการณ์ปัจจุบัน
- สิ้นสุดฤดูกาลผลิตแล้ว

ราคาเกษตรกรขายได้มังคุดผลสด ปี 2562 - 64

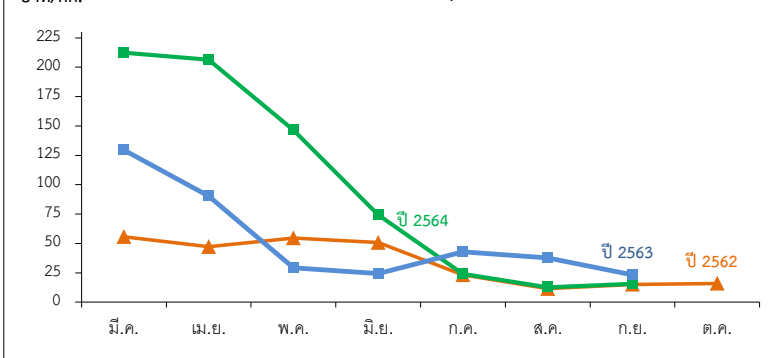

ราคาที่เกษตรกรขายได้มังคุดผลสด

หน่วย: บาท/กก.

ปี	ม.ค.	ก.พ.	มี.ค.	เม.ย.	พ.ค.	มิ.ย.	ก.ค.	ส.ค.	ก.ย.	ต.ค.	พ.ย.	ธ.ค.	เฉลี่ย
2558	-	-	-	79.68	73.29	37.37	27.01	15.40	11.14	9.81	-	-	34.87
2559	-	-	-	77.93	55.75	28.99	41.08	28.26	21.40	19.87	-	-	35.56
2560	-	-	-	171.35	77.92	45.54	14.23	22.06	33.93	-	-	-	40.10
2561	-	-	143.09	114.70	85.88	50.55	30.41	18.35	12.35	-	-	-	43.57
2562	-	-	55.67	47.28	54.74	50.69	23.21	11.50	15.15	15.97	-	-	29.02
2563	-	-	129.50	90.31	29.29	24.49	42.92	37.65	23.29	-	-	-	39.63
2564	-	-	212.40	206.33	146.50	74.22	23.99	12.78	15.60	-	-	-	48.77

ทุเรียน

ประจำสัปดาห์ที่ 4 เดือนธันวาคม 2564 (20 ธ.ค. - 24 ธ.ค. 64)

	2561	2562	2563	2564*	± %Δ
ผลผลิต (ตัน)	759,829	1,024,794	1,115,998	1,225,448	9.81
- ภาคตะวันออก	405,094	497,396	552,198	577,726	4.62
- ภาคใต้	311,841	482,140	518,896	594,439	14.56
- ภาคอื่นๆ	42,894	45,258	44,904	53,283	18.66
ช่วงผลผลิตออกมา/แหล่งผลิตสำคัญ					
- ภาคตะวันออก	เม.ย.-พ.ค. จันทบุรี ระยอง ตราด				
- ภาคใต้	ก.ค. - ส.ค. ชุมพร ยะลา นครศรีธรรมราช สุราษฎร์ธานี				
พื้นที่ให้ผล (กก.)	675,343	729,466	797,553	843,166	5.72
ผลผลิต/ไร่	1,125	1,405	1,399	1,453	3.86
มูลค่าผลผลิต (ล้านบาท)	76	105	127	N/A	-
การบริโภค (ตัน)					
- บริโภคสด	225,774	316,892	437,080	N/A	
- แปรรูป	15,197	20,496	22,320	N/A	
การส่งออก (สด+แช่แข็ง+แปรรูป)				ม.ค. - ต.ค.	
- ปริมาณ (ตัน)	518,858	680,873	649,323	884,650	
- มูลค่า (ล้านบาท)	40,256	51,036	71,949	112,297	
ประเทศคู่ค้า					
ทุเรียนสด	จีน 87% ออสเตรเลีย 8% เวียดนาม 4% อื่นๆ 1%				
ทุเรียนแช่แข็ง	จีน 91% สหรัฐฯ 6% อื่นๆ 3%				

1. สถานการณ์การผลิตและการตลาด

1.1 ผลผลิต ปี 2564 สดก. คาดว่าผลผลิตมีแนวโน้มเพิ่มขึ้นจากปี 2563 เนื่องจากเกษตรกรปรับเปลี่ยนจากยางพารา พืชไร่ ผลไม้อื่นๆ มาปลูกทุเรียนและมีการขยายพื้นที่ปลูกทุเรียนในภาคเหนือ ภาคใต้ และภาคตะวันออกเฉียงเหนือ เพิ่มขึ้น ซึ่งเริ่มปลูก ปี 59 และคาดว่าจะเริ่มให้ผลผลิตในปี 64 จากการที่ราคาทุเรียนที่ผ่านมามีแนวโน้มสูงขึ้นอย่างต่อเนื่อง ประกอบกับสภาพภูมิอากาศในปี 2564 เอื้ออำนวยต่อการออกดอกและติดผล ตลอดจนเกษตรกรให้การบำรุงดูแลดีขึ้น ส่งผลให้ต้นทุเรียนสมบูรณ์ให้ผลผลิตได้มากขึ้น

1.2 การตลาด ขณะนี้มีนักลงทุนที่เป็นนักลงทุนได้เข้ามาลงทุนธุรกิจทุเรียนในจังหวัดชุมพรจำนวนมาก ไม่ต่ำกว่า ๓๐๐ ไร่ ทั้งโรงงานทุเรียนแปรรูป และทุเรียนสด ทำให้เกิดการแข่งขันการรับซื้อผลให้ราคาปรับสูงขึ้น

2. แนวทางการตลาดของกระทรวงพาณิชย์

2.1 ตลาดภายในประเทศ **ต้นน้ำ** 1) เชื่อมโยงกระจายออกนอกแหล่งผลิต, 2) เชื่อมโยงกระจายด้วยรถเร่ผลไม้, 3) เชื่อมโยงส่งผ่านไปรษณีย์ไทย+กิจกรรม Business Matching และจัดหาพื้นที่ให้เกษตรกรผ่านตลาดห้างฯ ห้างท้องถิ่น **กลางน้ำ** ขดเชยดอกเบี้ย 3% 6 เดือน ให้เกษตรกร/สถาบันผู้ประกอบการ **ปลายน้ำ** 1) ผลักดันส่งออก กก.ละ 5 บาท, 2) ส่งเสริมการขาย Offline Online : Magnet ห้างฯ ภัตตาคาร Platform, 3) จัดกิจกรรมส่งเสริมการขาย Offline Online, 4) กิจกรรมเชื่อมสัมพันธ์ผลไม้ไทยปลอดภัย COVID-19 และส่งเสริมทำสัญญาซื้อขายล่วงหน้า

2.2 ตลาดต่างประเทศ **Offline** 1) จัดงานนานาชาติ THAIFX-ANUGA ASIA, 2) Thai Fruit Golden Months 3) ส่งเสริมสร้างภาพลักษณ์สินค้าฮาลาล (ภูมิภาค MENA) และเข้าร่วมงานแสดงสินค้านานาชาติในต่างประเทศ **Online** จัดกิจกรรม Online Business Matching และ Online In-Store Promotion (อินเดีย) **Hybrid line** กิจกรรม Mirror&Mirror ในงานต่างประเทศ

3. คณะกรรมการดูแลสินค้าผลไม้

สินค้าผลไม้มีคณะกรรมการพัฒนาและบริหารจัดการผลไม้ดูแลรับผิดชอบ โดยมีรัฐมนตรีว่าการกระทรวงเกษตรและสหกรณ์เป็นประธาน และอธิบดีกรมส่งเสริมการเกษตรเป็นกรรมการและเลขานุการนอกจากนี้ ระเบียบการตลาดและการค้าผลไม้มีคณะกรรมการขับเคลื่อนยุทธศาสตร์การค้าผลไม้ครบวงจรดูแลรับผิดชอบ โดยมีรัฐมนตรีว่าการกระทรวงพาณิชย์เป็นประธานรัฐมนตรีว่าการกระทรวงเกษตรฯ เป็นรองประธาน อธิบดีกรมการค้าภายในเป็นเลขานุการ และอธิบดีกรมส่งเสริมการค้าระหว่างประเทศเป็นผู้ช่วยเลขานุการ

สถานการณ์ปัจจุบัน

- ในประเทศ : ทุเรียนตามฤดูกาลปี 2564 ออกสู่ตลาดหมดแล้ว แต่ในบางพื้นที่มีทุเรียนนอกฤดู (ทุเรียนหวาน) ออกสู่ตลาดประปราย

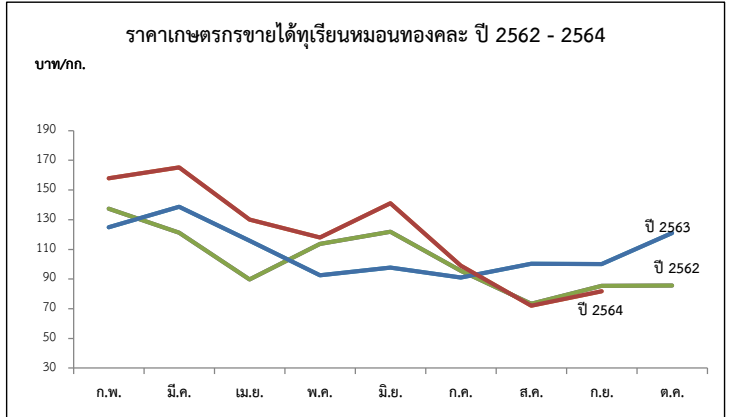

ปี	เดือน								เฉลี่ย	เดือน								เฉลี่ย	
	ก.พ.	มี.ค.	เม.ย.	พ.ค.	มิ.ย.	ก.ค.	ส.ค.	ก.ย.		ก.พ.	มี.ค.	เม.ย.	พ.ค.	มิ.ย.	ก.ค.	ส.ค.	ก.ย.		ต.ค.
พันธุ์ชะนี (บาท/กก.)									44.38	พันธุ์หมอนทอง (บาท/กก.)									71.81
2560	-	90.00	68.51	39.37	41.76	40.53	30.06	58.33	44.38	-	134.98	101.09	62.83	69.61	65.20	50.66	78.83	-	71.81
2561	-	-	38.06	48.50	50.16	43.81	20.39	-	42.51	-	120.00	73.46	88.36	78.43	76.42	62.52	78.63	-	78.16
2562	-	99.39	61.63	69.58	78.75	43.26	50.00	-	63.37	137.50	121.13	89.77	113.63	121.85	95.46	73.38	85.44	85.61	99.86
2563	-	110.78	98.51	65.94	58.90	51.04	50.00	-	68.28	125.00	138.64	115.92	92.52	97.63	90.95	100.30	100.00	120.98	102.15
2564	120.00	114.00	95.67	80.37	82.32	49.00	28.62	-	81.43	158.00	165.18	130.09	117.95	140.98	99.10	72.10	78.20	-	113.98

ที่มา : *สำนักงานเศรษฐกิจการเกษตร ** ภาคกลาง+ภาคตะวันออก

ลองกอง

ประจำสัปดาห์ที่ 4 เดือนธันวาคม 2564 (วันที่ 20 - 24 ธันวาคม 2564)

	2561	2562	2563	2564	% Δ
ผลผลิต (ตัน)	72,151	118,602	74,358	78,970	6.20
- ภาคตะวันออก	17,088	21,257	22,993	20,691	-10.01
- ภาคใต้	36,281	76,534	34,396	42,687	24.10
- ภาคเหนือ	35,543	20,809	16,969	15,592	-8.11
ช่วงผลผลิตออกมา/แหล่งผลิตสำคัญ					
- ภาคตะวันออก	ก.ค.- ส.ค. จันทบุรี ตราด ระยอง				
- ภาคใต้	ก.ย. - ต.ค. ยะลา นราธิวาส สุราษฎร์ธานี				
- ภาคเหนือ	ต.ค. อุตรดิตถ์ สุโขทัย				
พื้นที่ให้ผล (ไร่)	266,633	236,090	223,017	200,268	-10.20
ผลผลิต/ไร่ (กก)	271	502	333	394	18.32
การบริโภค (ตัน)					
- บริโภคสด	70,708	116,230	72,871	77,390	
การส่งออก					
- ปริมาณ (ตัน)	1,452	1,408	1,712	1,293	(ม.ค.-ก.ย.)
- มูลค่า (ล้านบาท)	45.53	31.60	42.86	33.45	
ประเทศคู่ค้า	มาเลเซีย 49% ลาว 20%				

1. สถานการณ์การผลิตและการตลาด

1.1 การผลิต สศก. คาดการณ์ผลผลิตเพิ่มขึ้นจากปีที่ผ่านมา เนื่องจากผลผลิตโดยรวมลดลง เนื่องจากเกษตรกรปรับเปลี่ยนไปปลูกทุเรียน สำหรับผลผลิตต่อเนื่องที่ให้ผลคาดว่าเพิ่มขึ้น จากสภาพอากาศที่เอื้ออำนวย มีช่วงแล้งก่อนออกดอกมีปริมาณน้ำฝนเพียงพอ อุณหภูมิไม่ร้อนจัด ในช่วงออกดอกและติดข้อซึ่งดีกว่าปี 2563 ภาพรวมผลผลิตทั้งประเทศจึงเพิ่มขึ้น

1.2 การตลาด ลองกองมีอายุการเก็บรักษาสั้น เน้นเสถียรและส่วนใหญ่บริโภคสดภายในประเทศ จึงต้องมีการกระจายให้ถึงผู้บริโภคโดยเร็ว

2. แนวทางบริหารจัดการผลไม้ ปี 2564 ดังนี้

- 1) ข้อตกลงซื้อขายล่วงหน้า
- 2) เชื่อมโยงกระจายผลผลิตไปยังตลาดปลายทาง
- 3) เพิ่มพื้นที่ขาย : ปิมน้ำมัน สนามบิน
- 4) ประชาสัมพันธ์ : ออนไลน์ ออฟไลน์
- 5) แปรรูป (เกรดรอง) : น้ำพริก
- 6) การขนส่ง : กองทัพอากาศ

3. คณะกรรมการดูแลสินค้าผลไม้

สินค้าผลไม้มีคณะกรรมการพัฒนาและบริหารจัดการผลไม้ดูแลรับผิดชอบ โดยมีรัฐมนตรีว่าการกระทรวงเกษตรและสหกรณ์เป็นประธาน และอธิบดีกรมส่งเสริมการเกษตรเป็นกรรมการและเลขานุการ

สถานการณ์ปัจจุบัน
- สิ้นสุดฤดูกาลผลิตแล้ว

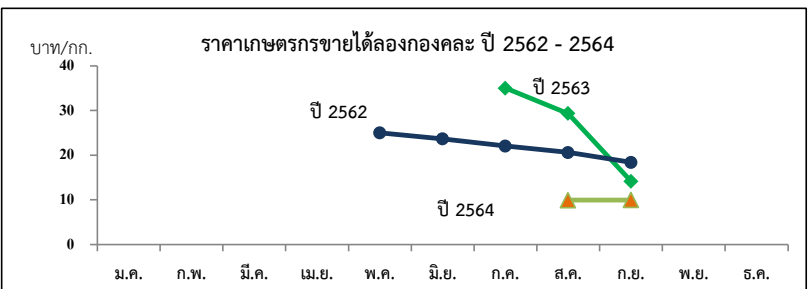

ราคาที่เกษตรกรขายได้ (ลองกอง คละ)

ปี	ม.ค.	ก.พ.	มี.ค.	เม.ย.	พ.ค.	มิ.ย.	ก.ค.	ส.ค.	ก.ย.	ต.ค.	พ.ย.	ธ.ค.	หน่วย : บาท/กก.
2558	-	-	-	55.00	40.64	26.54	29.33	23.87	11.66	15.87	27.86	-	เฉลี่ย
2559	-	-	-	-	-	-	-	30.22	19.24	20.54	11.26	11.28	-
2560	-	-	-	-	-	-	-	19.24	20.54	27.00	-	-	21.20
2561	-	-	-	-	-	36.00	26.48	17.87	14.05	21.22	26.68	30.00	19.86
2562	-	-	-	-	-	-	35	25.87	14.15	10.80	12.79	16.50	21.36
2563	-	-	-	-	-	23.67	21.77	20.61	18.38	22.07	-	-	20.50
2564	-	-	-	-	-	-	-	9.92	9.99	10	-	-	9.97

ลำไย

ประจำสัปดาห์ที่ 4 เดือน ธันวาคม 2564 (วันที่ 20 - 24 ธันวาคม 2564)

	2561	2562	2563	2564*	%
ผลผลิต (ตัน)	1,055,847	1,176,361	1,182,462	1,408,241	19.09
-ภาคเหนือ	682,249	779,803	816,830	973,603	19.19
-ภาคตะวันออกเฉียง	348,497	366,757	330,895	385,456	16.49
-ภาคอื่นๆ	25,101	29,801	34,737	49,182	41.58
ช่วงผลผลิตออกมาก/แหล่งผลิตสำคัญ	การกระจายผลผลิต นอกฤดู : ในฤดู คือ 40 : 60				
-ภาคเหนือ	ม.ย. - ก.ย. เชียงใหม่ ลำพูน เชียงราย พะเยา น่าน ตาก ลำปาง และแพร่				
-ภาคตะวันออกเฉียง	ม.ค. - พ.ค. และ ต.ค. - ธ.ค. จันทบุรี สระแก้ว ตราด				
พื้นที่ให้ผล (ไร่)	1,146,339	1,537,320	1,583,820	1,652,829	4.36
ผลผลิต/ไร่ (กก.)	921	765	747	859	14.99
มูลค่าผลผลิต (ล้านบาท)	28,212	30,950	26,345		
บริโภคในประเทศ (ตัน)	105,585	101,859	102,312	123,800	21.00
ส่งออก (ตัน/ล้านบาท)	ปี 2561	ปี 2562	ปี 2563	ปี 2564	
- ปริมาณลำไยสดและแช่แข็ง	551,491	583,326	464,901	ม.ค.-ต.ค.64 420,176	
- มูลค่าลำไยสดและแช่แข็ง	17,222	20,817	16,853	15,552	
- ปริมาณลำไยกระป๋อง	9,629	9,076	9,573	7,109	
- มูลค่าลำไยกระป๋อง	556	533	657	475	
- ปริมาณลำไยอบแห้ง	205,320	164,575	155,504	111,147	
- มูลค่าลำไยอบแห้ง	10,504	8,780	7,058	5,441	
ประเทศคู่ค้า					
ลำไยสด	จีน 91% เวียดนาม 10% อินโดนีเซีย 8%				
ลำไยแช่แข็ง	ญี่ปุ่น 31% จีน 23% ออสเตรเลีย 21%				
ลำไยกระป๋อง	จีน 31% มาเลเซีย 24% สิงคโปร์ 14%				
ลำไยอบแห้ง	จีน 91% เวียดนาม 5% ออสเตรเลีย 2%				
อัตราแปรสภาพ	ลำไยกระป๋อง 1 : 1 ลำไยอบแห้ง 1 : 0.33				
	ลำไยสด 100 กก. : ลำไยกระป๋อง 55.00 กก.				
	ลำไยสด 100 กก. : ลำไยอบแห้งทั้งผล 33.33 กก.				
	ลำไยสด 100 กก. : ลำไยอบแห้งเฉพาะเนื้อ 10.00 กก.				
สถานการณ์การผลิตและการตลาดปี 2564					
1.1 การผลิต : สศก.คาดการณ์ผลผลิตลำไยทั่วประเทศ จำนวน 1,408,241 ตัน	เนื้อที่ให้ผลรวมทั้งประเทศเพิ่มขึ้นเล็กน้อย จากต้นลำไยที่ปลูกในปี 2561 ซึ่งเกษตรกรปลูกแทนที่ช้อน เช่น ลิ้นจี่ ข้าวโพดเลี้ยงสัตว์ มันสำปะหลัง และไม้ผลอื่น เป็นต้น เริ่มให้ผลผลิตได้ในปีนี้ ผลผลิตต่อเนื้อที่ให้ผลคาดว่าเพิ่มขึ้น เนื่องจากสภาพอากาศหนาวเย็นเอื้ออำนวยต่อการออกดอกและติดผลกว่าปี 2563				
1.2 การตลาด : สศก. คาดว่าจะมีการส่งออกลำไยสดและผลิตภัณฑ์ เพิ่มขึ้นจากปีที่ผ่านมาร้อยละ 7.72	จากสถานการณ์โรคโควิด-19 คลี่คลาย สินค้าที่ส่งออกไปจีนสามารถส่งออกได้ โดยมีมาตรการ ป้องกันที่รัดกุม ตลาดส่งออกลำไยที่สำคัญของไทย ได้แก่ จีน และฮ่องกง ยังมีความต้องการบริโภคลำไยเพิ่มขึ้น อย่างต่อเนื่อง รวมทั้ง ความต้องการลำไยสดและผลิตภัณฑ์จากกลุ่มประเทศอาเซียน โดยเฉพาะเวียดนาม และ อินโดนีเซีย มีแนวโน้มเพิ่มขึ้น และส่งเสริมการขยายการส่งออกในตลาดใหม่ เพื่อลดการพึ่งพิงตลาดจีน ซึ่งเป็นตลาดหลักของไทย				
2. 16 มาตรการบริหารจัดการผลไม้ ปี 2564	<ol style="list-style-type: none"> เร่งดำเนินการตรวจและรับรอง GAP เป้าหมายไม่น้อยกว่า 120,000 แปลง ผ่อนปรนกฎระเบียบการเคลื่อนย้ายแรงงานระหว่างภาค กอร.รมน. สนับสนุนกำลังพลช่วยเหลือ และขยายผลไม้ เช่น ลองกองในพื้นที่ 3 จ. ชายแดนใต้ เชื่อมโยงกระจายออกนอกแหล่งผลิต เป้าหมาย 66,600 ตัน สนับสนุนให้มีรถเร่ไปรับซื้อผลไม้ เพื่อนำไปขายให้ผู้บริโภค เป้าหมาย 4,000 ตัน สนับสนุนค่าขนส่ง สำหรับผลไม้ที่ส่งขายผ่านไปรษณีย์ไทย 2,000 ตัน เปิดพื้นที่ให้เกษตรกรนำผลไม้ไปวางขายได้ฟรี ผ่านตลาดกลาง ตลาดสด สนามบิน ห้างฯ บัณฑิตภัณฑ์ สนับสนุนการบริหารจัดการให้ผู้ส่งออก กกลช 5 บาท เป้าหมาย 60,000 ตัน ทำสัญญาข้อตกลงมาตรฐาน ให้เกษตรกรขายผลไม้ได้ เป้าหมาย 20,000 ตัน ผู้โดยสารทุกสายการบิน โหลดผลไม้ขึ้นเครื่องบินได้ฟรี 25 กิโลกรัม ร่วมกับหน่วยงานที่เกี่ยวข้องส่งเสริมการค้าผลไม้ online จัดการอบรมกลุ่มเกษตรกร เพื่อให้ความจำเป็นผลไม้ บนแพลตฟอร์มการค้าออนไลน์ เช่น ไทยแลนด์โพสท์มาร์เก็ต ลาซาด้า ซอปปี้ เป็นต้น ส่งเสริมการขยายผลไม้ในต่างประเทศ ส่งเสริมการส่งออกผลไม้ ส่งเสริมการส่งออกผลไม้ในรูปแบบผสมผสาน (Hybrid line) ประชาสัมพันธ์สร้างความเชื่อมั่นผลไม้ไทย โดยจัดทำสื่อ 5 ภาษา (อังกฤษ ไทย จีน ญี่ปุ่น เกาหลี กระทรวงพาณิชย์และหน่วยงานที่เกี่ยวข้อง บังคับใช้กฎหมาย <ol style="list-style-type: none"> 16.1 พ.ร.บ. การแข่งขันทางการค้า พ.ศ. 2560 16.2 พ.ร.บ. ว่าด้วยราคาสินค้าและบริการ พ.ศ. 2542 16.3 พ.ร.บ. มาตรการขังดวงวัด พ.ศ. 2542 				

สถานการณ์ปัจจุบัน
- ผลผลิตลำไยนอกฤดู ภาคตะวันออกเฉียง จังหัดจันทบุรี ออกสู่ตลาดแล้วร้อยละ 60 ราคาที่เกษตรกรขายได้
ลำไยช่อสด เกรด AA ราคา กก.ละ 21 - 30 บาท และเกรด A ราคา กก.ละ 18 - 25 บาท สำหรับราคา
ลำไยรูตรวงเกรด AA เกรด A ราคา กก. ละ 7 - 8 บาท ราคาทรงตัวเท่ากับสัปดาห์ที่ผ่านมา

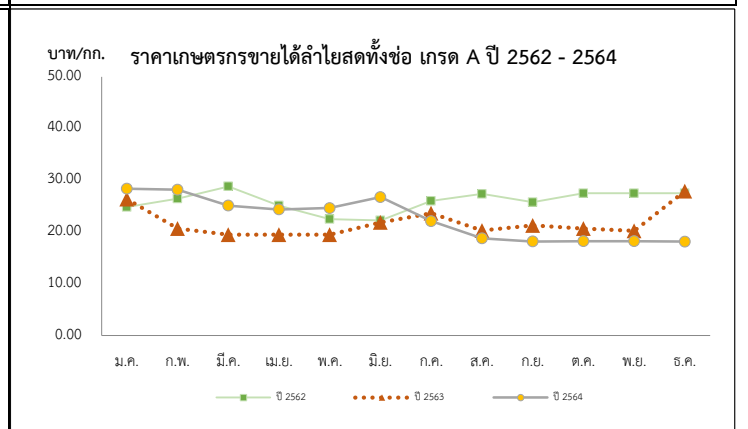

ราคาเกษตรกรขายได้ลำไยพันธุ์อู๊ดอสดทั้งช่อ เกรด A													บาท/กก.
ปี	ม.ค.	ก.พ.	มี.ค.	เม.ย.	พ.ค.	มิ.ย.	ก.ค.	ส.ค.	ก.ย.	ต.ค.	พ.ย.	ธ.ค.	เฉลี่ย
2560	29.52	24.00	23.82	25.28	24.26	30.89	21.19	18.50	21.44	24.50	20.82	25.61	22.35
2561	29.29	27.88	25.50	25.72	24.50	27.45	260.01	24.32	27.56	29.99	30.63	30.74	26.72
2562	24.83	27.30	28.82	25.13	22.50	22.25	26.02	27.36	25.79	27.50	27.50	27.50	26.31
2563	26.36	20.68	19.50	19.50	19.50	21.88	23.66	20.30	21.29	20.69	20.24	27.89	22.28
2564	28.40	28.21	25.13	24.36	24.65	26.78	22.13	18.78	18.20	18.23	18.25	18.15	22.01

ลิ้นจี่

ประจำสัปดาห์ที่ 4 เดือน ธันวาคม 2564 (วันที่ 20 - 24 ธันวาคม 2564)

	2561	2562	2563	2564	% Δ	1. สถานการณ์การผลิตปี 2564
ผลผลิต (ตัน)	48,024	23,029	33,996	30,080	-11.52	สศก.คาดการณ์เนื้อที่ให้ผลรวมทั้งประเทศ ปี 2564 ลดลงจากปีที่ผ่านมาประมาณร้อยละ 11.52
- ภาคเหนือ	42,653	22,932	30,307	25,334	-16.41	เนื้อที่ให้ผลรวมทั้งประเทศลดลง จากที่เกษตรกรโค่นต้นลิ้นจี่ที่อายุมาก ส่วนผลผลิตรวม คาดว่าจะเพิ่มขึ้นเล็กน้อย จากสภาพอากาศที่หนาวเย็นช่วงเดือน ธ.ค. 63
- ภาคตะวันออกเฉียงเหนือ	1,036	97	1,245	1,363	9.48	
- ภาคกลาง	4,335	0	2,444	3,383	38.42	
เนื้อที่ให้ผลผลิต (ไร่)	109,134	102,555	99,978	100,008	0.03	2. 16 มาตรการบริหารจัดการผลไม้ ปี 2564
ผลผลิต/ไร่ (กก.)	440	225	340	301	-11.47	1. เร่งดำเนินการตรวจและรับรอง GAP เป้าหมายไม่น้อยกว่า 120,000 แปลง
แหล่งผลิต	เชียงใหม่ พะเยา เชียงราย น่าน					2. ผ่อนปรนกฎระเบียบการเคลื่อนย้ายแรงงานระหว่างภาค
ช่วงออกสู่ตลาดมาก	พฤษภาคม-มิถุนายน 88 %					3. กอ.รมน. สนับสนุนกำลังพลช่วยเก็บเกี่ยว และขนย้ายผลไม้ เช่น ลงกองในพื้นที่ 3 จ. ชายแดนใต้
จำนวนครัวเรือน	19,033	18,696				4. เชื่อมโยงกระจายออกนอกแหล่งผลิต เป้าหมาย 66,600 ตัน
บริโภคสด (ตัน)	37,543	15,203	26,310			5. สนับสนุนให้มีรถเร่ไปรับซื้อผลไม้ เพื่อนำไปขายให้ผู้บริโภค เป้าหมาย 4,000 ตัน
ส่งออก (ตัน)	ปี 2561	ปี 2562	ปี 2563	ปี 2564		6. สนับสนุนค่าขนส่ง สำหรับผลไม้ที่ส่งขายผ่านไปรษณีย์ไทย 2,000 ตัน
- ลิ้นจี่ (ผลสด)	2,067	1,304	1,178	850		7. เปิดพื้นที่ให้เกษตรกรนำผลไม้ไปวางขายได้ฟรี ผ่านตลาดกลาง ตลาดสด สนามบิน ห้างฯ ปั้มน้ำมัน
- ลิ้นจี่ (กระป๋อง)	3,655	3,106	3,107	2,965	ม.ค.-ต.ค.64	8. สนับสนุนค่าบริหารจัดการให้ผู้ส่งออก กก.ละ 5 บาท เป้าหมาย 60,000 ตัน
- ลิ้นจี่ (อบแห้ง)	2.56	0.89	4.47	25		9. ทำสัญญาข้อตกลงมาตรฐาน ให้เกษตรกรขายผลไม้ได้ เป้าหมาย 20,000 ตัน
ประเทศคู่ค้า						10. ผู้โดยสารทุกสายการบิน โหลดผลไม้ขึ้นเครื่องบินได้ฟรี 25 กิโลกรัม
- ลิ้นจี่สด	จีน อินโดนีเซีย มาเลเซีย					11. ร่วมกับหน่วยงานที่เกี่ยวข้องส่งเสริมการค้าผลไม้ online จัดการอบรมกลุ่มเกษตรกร เพื่อให้ความ
- ลิ้นจี่กระป๋อง	สหรัฐอเมริกา มาเลเซีย อินโดนีเซีย					จำหน่ายผลไม้ บนแพลตฟอร์มการค้าออนไลน์ เช่น ไทยแลนด์โพสท์มาร์เก็ต ลาซาด้า ขอบบี เป็นต้น
อัตราแปรสภาพ	ลิ้นจี่สด 100 กก. : ลิ้นจี่กระป๋อง 48 กก.					12. ส่งเสริมการขายผลไม้ในต่างประเทศ
	ลิ้นจี่สด 100 กก. : ลิ้นจี่อบแห้ง 10 กก.					13. ส่งเสริมการส่งออกผลไม้
						14. ส่งเสริมการส่งออกผลไม้ในรูปแบบผสมผสาน (Hybrid line)
						15. ประชาสัมพันธ์สร้างความเชื่อมั่นผลไม้ไทย โดยจัดทำสื่อ 5 ภาษา (อังกฤษ ไทย จีน ญี่ปุ่น เกาหลี
						16. กระทรวงพาณิชย์และหน่วยงานที่เกี่ยวข้อง บังคับใช้กฎหมาย

สถานการณ์ปัจจุบัน
- ลิ้นจี่สุกฤดูกาลผลิตแล้ว

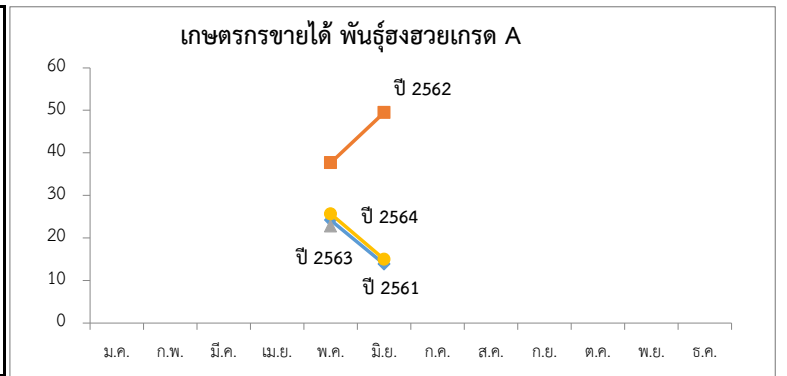

สถานการณ์ปัจจุบัน
- ลิ้นจี่พันธุ์ฮวงฮวยเกรด A

ราคาเกษตรกรขายได้ ลิ้นจี่พันธุ์ฮวงฮวย เกรด A (บาท/กก.)													
ปี	ม.ค.	ก.พ.	มี.ค.	เม.ย.	พ.ค.	มิ.ย.	ก.ค.	ส.ค.	ก.ย.	ต.ค.	พ.ย.	ธ.ค.	เฉลี่ย
2560	-	-	-	-	20.33	19.79	-	-	-	-	-	-	20.22
2561	-	-	-	-	24.17	13.83	-	-	-	-	-	-	22.15
2562	-	-	-	-	37.70	49.50	-	-	-	-	-	-	40.01
2563	-	-	-	-	22.78	-	-	-	-	-	-	-	22.78
2564	-	-	-	-	25.63	15.00	-	-	-	-	-	-	23.55

ที่มา : สำนักงานเศรษฐกิจการเกษตร

กล้วยหอมทอง

ประจำสัปดาห์ที่ 4 ของเดือนธันวาคม (20 - 24 ธันวาคม 2564)

<table style="width: 100%; border-collapse: collapse;"> <tr> <td style="width: 15%;">ผลผลิต</td> <td style="width: 10%;">2561</td> <td style="width: 10%;">2562</td> <td style="width: 10%;">2563</td> <td style="width: 10%;">2564</td> <td style="width: 10%;">%</td> </tr> <tr> <td>เนื้อที่ปลูก (ไร่)</td> <td>88,208</td> <td>79,821</td> <td>79,014</td> <td>(ม.ค. - พ.ย.) 78,556</td> <td>-0.58</td> </tr> <tr> <td>เนื้อที่ให้ผล (ไร่)</td> <td>41,606</td> <td>43,557</td> <td>40,933</td> <td>46,101</td> <td>12.63</td> </tr> <tr> <td>เนื้อที่เก็บเกี่ยวผลผลิต (ไร่)</td> <td>33,643</td> <td>35,315</td> <td>30,210</td> <td>34,065</td> <td>12.76</td> </tr> <tr> <td>ผลผลิตที่เก็บเกี่ยวได้ (ตัน)</td> <td>175,846</td> <td>126,384</td> <td>111,738</td> <td>122,752</td> <td>9.86</td> </tr> <tr> <td>แหล่งเพาะปลูก</td> <td colspan="5">ปทุมธานี เพชรบุรี สุราษฎร์ธานี สระบุรี ชุมพร อุตรดิตถ์</td> </tr> <tr> <td>ใช้ในประเทศ (ตัน)</td> <td>166,489</td> <td>121,909</td> <td>108,274</td> <td>N/A</td> <td>(ปี 63) -11.18</td> </tr> <tr> <td>ส่งออก</td> <td colspan="5"></td> </tr> <tr> <td>กล้วยหอมสด</td> <td colspan="5"></td> </tr> <tr> <td>ปริมาณ (ตัน)</td> <td>9,357</td> <td>4,475</td> <td>3,464</td> <td>(ม.ค. - ต.ค.) 5,827</td> <td></td> </tr> <tr> <td>มูลค่า (ล้านบาท)</td> <td>157</td> <td>92</td> <td>104</td> <td>168</td> <td></td> </tr> <tr> <td>คู่ค้าที่สำคัญ</td> <td colspan="5">ญี่ปุ่น จีน ลาว</td> </tr> <tr> <td>คู่แข่งที่สำคัญ</td> <td colspan="5">ฟิลิปปินส์ เกาหลีใต้ เวียดนาม คอสตาริกา</td> </tr> </table>	ผลผลิต	2561	2562	2563	2564	%	เนื้อที่ปลูก (ไร่)	88,208	79,821	79,014	(ม.ค. - พ.ย.) 78,556	-0.58	เนื้อที่ให้ผล (ไร่)	41,606	43,557	40,933	46,101	12.63	เนื้อที่เก็บเกี่ยวผลผลิต (ไร่)	33,643	35,315	30,210	34,065	12.76	ผลผลิตที่เก็บเกี่ยวได้ (ตัน)	175,846	126,384	111,738	122,752	9.86	แหล่งเพาะปลูก	ปทุมธานี เพชรบุรี สุราษฎร์ธานี สระบุรี ชุมพร อุตรดิตถ์					ใช้ในประเทศ (ตัน)	166,489	121,909	108,274	N/A	(ปี 63) -11.18	ส่งออก						กล้วยหอมสด						ปริมาณ (ตัน)	9,357	4,475	3,464	(ม.ค. - ต.ค.) 5,827		มูลค่า (ล้านบาท)	157	92	104	168		คู่ค้าที่สำคัญ	ญี่ปุ่น จีน ลาว					คู่แข่งที่สำคัญ	ฟิลิปปินส์ เกาหลีใต้ เวียดนาม คอสตาริกา					<p>1. การผลิต</p> <p>คาดว่าเนื้อที่ให้ผลในปี 2564 จะมีปริมาณใกล้เคียงกับปี 2563 โดยอายุการเก็บเกี่ยวกล้วยหอมการปลูกตั้งแต่ลงหน่อพันธุ์จนถึงเก็บผลผลิตได้ใช้เวลาประมาณ 8 - 11 เดือน (หลังจากตัดหัวปลีแล้ว 53 วัน จึงจะตัดเครือได้)</p> <p>2. การตลาด</p> <p>ไทยได้โควตาส่งออกกล้วยหอมทองไปญี่ปุ่นปีละ 8,000 ตัน แต่ส่งออกได้เพียงปีละ 3,000 - 4,000 ตัน เนื่องจากผลผลิตไม่ได้ตามคุณภาพที่ญี่ปุ่นกำหนด สำหรับตลาดภายในประเทศส่วนใหญ่จะมีผู้รวบรวมท้องถิ่น นำไปจำหน่ายที่ตลาดกลาง และห้างสรรพสินค้า สำหรับเกษตรกรจะส่งเข้าโรงงานแปรรูปต่อไป</p> <p>3. มาตรการ</p> <p>3.1 กระทรวงเกษตรและสหกรณ์</p> <ul style="list-style-type: none"> - ส่งเสริมการผลิตกล้วยหอมแปลงใหญ่ โดยเน้นระบบ GAP <p>3.2 กระทรวงพาณิชย์</p> <ul style="list-style-type: none"> - กล้วยหอมเพื่อส่งออก เกษตรกรจะมีการทำสัญญาข้อตกลงซื้อขายกับผู้ประกอบการส่งออกไว้ล่วงหน้า - กรณีออกมากระจุกตัว จะเร่งเชื่อมโยงตลาดปลายทาง ห้างสรรพสินค้า ผลักดันเข้าสู่การแปรรูปเพิ่มขึ้นและ จัดสถานที่ให้เกษตรกรจำหน่ายให้กับผู้บริโภคโดยตรง
ผลผลิต	2561	2562	2563	2564	%																																																																										
เนื้อที่ปลูก (ไร่)	88,208	79,821	79,014	(ม.ค. - พ.ย.) 78,556	-0.58																																																																										
เนื้อที่ให้ผล (ไร่)	41,606	43,557	40,933	46,101	12.63																																																																										
เนื้อที่เก็บเกี่ยวผลผลิต (ไร่)	33,643	35,315	30,210	34,065	12.76																																																																										
ผลผลิตที่เก็บเกี่ยวได้ (ตัน)	175,846	126,384	111,738	122,752	9.86																																																																										
แหล่งเพาะปลูก	ปทุมธานี เพชรบุรี สุราษฎร์ธานี สระบุรี ชุมพร อุตรดิตถ์																																																																														
ใช้ในประเทศ (ตัน)	166,489	121,909	108,274	N/A	(ปี 63) -11.18																																																																										
ส่งออก																																																																															
กล้วยหอมสด																																																																															
ปริมาณ (ตัน)	9,357	4,475	3,464	(ม.ค. - ต.ค.) 5,827																																																																											
มูลค่า (ล้านบาท)	157	92	104	168																																																																											
คู่ค้าที่สำคัญ	ญี่ปุ่น จีน ลาว																																																																														
คู่แข่งที่สำคัญ	ฟิลิปปินส์ เกาหลีใต้ เวียดนาม คอสตาริกา																																																																														

สถานการณ์ปัจจุบัน

ผลผลิตออกสู่ตลาดอย่างต่อเนื่อง ราคาที่เกษตรกรขายได้อ่อนตัวลงจาก 233 บาท/100 ผล ในสัปดาห์ก่อน เป็นเฉลี่ย 231 บาท /100 ผล ในสัปดาห์นี้

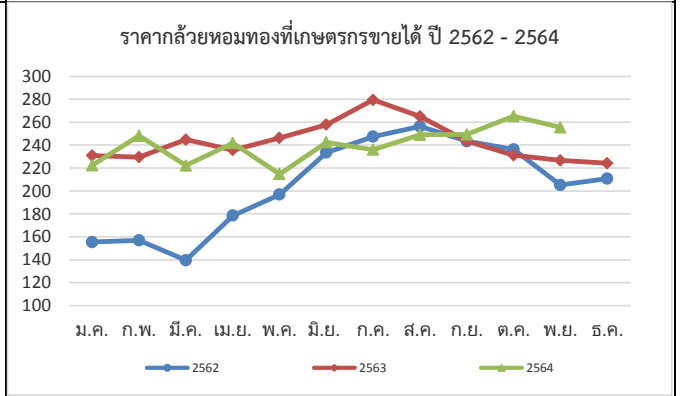

ราคากว๊วยหอมที่เกษตรกรขายได้ (100 ผล/บาท)													
ปี	ม.ค.	ก.พ.	มี.ค.	เม.ย.	พ.ค.	มิ.ย.	ก.ค.	ส.ค.	ก.ย.	ต.ค.	พ.ย.	ธ.ค.	เฉลี่ย
2560	223	211	215	207	221	222	215	219	219	212	186	178	211
2561	196	207	196	180	169	160	170	184	167	166	169	163	177
2562	156	157	140	179	197	233	247	256	243	236	205	211	205
2563	231	230	245	236	246	258	279	265	244	231	227	224	243
2564	223	248	222	242	215	243	236	249	249	265	256	231	240

ที่มา การผลิต : กรมส่งเสริมการเกษตร (ณ 30 พ.ย. 64) กรมการค้าภายใน กระทรวงพาณิชย์

ไก่เนื้อ

ประจำสัปดาห์ที่ 4 ของเดือนธันวาคม (วันที่ 20 - 24 ธ.ค. 64)

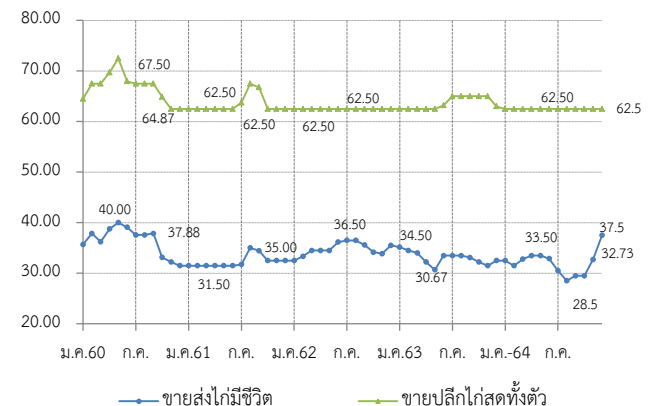
	2560	2561	2562	2563	2564	% Δ	
ผลผลิต							ความเคลื่อนไหวของราคา
						(คาตการณ)	ราคาเฉลี่ยไก่เนื้อ
- ไก่มีชีวิต (ล้านตัว)	1,606	1,657	1,713	1,757	1,757	-	วันนี้
- เนื้อไก่ (ล้านตัน)	2.56	2.57	2.86	2.93	2.94	0.3	สัปดาห์ก่อน
จำนวนเกษตรกร (ราย)	36,546	32,001	32,631	36,052	36,646	1.6	เพิ่ม/ลด
บริโภคในประเทศ (ล้านตัน)	1.20	1.23	1.26	1.29	1.32	2.3	ณ ตลาด กทม. (บาท/กก.)
ส่งออก							(24 ธ.ค. 64) (17 ธ.ค. 64) (บาท/กก) %
- ปริมาณ (ตัน)	758,464	839,428	902,482	919,335	802,641	(ม.ค.- ต.ค.64)	- ขายส่ง ไก่มีชีวิตหน้าโรงฆ่า
- มูลค่า (ล้านบาท)	96,019	97,624	105,030	103,891	82,759	(ม.ค.- ต.ค.64)	- ขายปลีก ไก่สดทั้งตัว (รวมเครื่องใน)
ประเทศคู่ค้า : ญี่ปุ่น อังกฤษ จีน สหภาพยุโรป							- ขายปลีก เนื้อไก่น่อง สะโพก
ประเทศคู่แข่ง : บราซิล สหรัฐอเมริกา สหภาพยุโรป							
นำเข้า							ราคาไก่มีชีวิตหน้าโรงฆ่า กทม. และราคาขายปลีกไก่สดทั้งตัว รวมเครื่องใน (บาท/กก.)
- ปริมาณ (ตัน)	1,303	1,554	1,935	1,607	1,005	(ม.ค.- ต.ค.64)	
- มูลค่า (ล้านบาท)	184	120	155	106	90	(ม.ค.- ต.ค.64)	
มูลค่าผลผลิต (ล้านบาท)	142,034	148,872	116,390	118,796	77,937	(ม.ค. - ก.ย. 64)	
แหล่งผลิตสำคัญ	1.ลพบุรี (17.05%) 2.สระบุรี (9.96%) 3.กาญจนบุรี (8.57%)						
	4.นครราชสีมา (8.10%) 5.ชลบุรี (7.55%)						
ที่มา	(1) ผลผลิตไทย/ใช้ในประเทศ : กรมปศุสัตว์ (2) นำเข้า-ส่งออก: กรมศุลกากร						
	(3) ต้นทุนการผลิต / แหล่งผลิตสำคัญ : สศก.						
	(4) มูลค่าผลผลิต : ปริมาณผลผลิต x ราคาเฉลี่ยรายปี						

สถานการณ์	มาตรการ
<ul style="list-style-type: none"> - ปริมาณผลผลิตเพียงพอกับความต้องการบริโภคของตลาดภายในประเทศ - ปัญหาการขาดแคลนแรงงานในโรงงานแปรรูปเริ่มคลี่คลาย ปริมาณไก่มีชีวิตคงค้างในระบบลดลง แต่ข้อจำกัดด้านแรงงานยังส่งผลกระทบต่อการผลิตไก่ที่จะส่งออกไปยังต่างประเทศ - ราคาไก่มีชีวิตหน้าโรงฆ่าทรงตัว อยู่ที่ 37.50 บาท/กก. ราคาขายปลีกไก่สดทั้งตัวรวมเครื่องในทรงตัวเท่ากับสัปดาห์ก่อน แต่ราคาขึ้นส่วนบางชนิด ปรับเพิ่มขึ้นตามความต้องการของตลาด เช่น ปีกเต็ม ออก และสันใน 	<p>แนวทางการดำเนินงานของ คน.</p> <ul style="list-style-type: none"> - กำกับดูแลการค้าปลีก ติดตามภาวะการค้าปลีกและราคาขายปลีกในตลาดสดให้สอดคล้องกับราคาผลผลิตหน้าฟาร์ม รวมทั้งตรวจสอบกำกับดูแลด้านเครื่องชั่งและการปิดป้ายแสดงราคา - เชื่อมโยงการจำหน่ายเนื้อไก่และผลิตภัณฑ์ผ่านช่องทางจำหน่ายของกรมฯ เช่น งานธงฟ้า - รมรงค์บริโภคไก่ให้เพิ่มขึ้น <p>การดำเนินงานของ Chicken Board</p> <ul style="list-style-type: none"> - บริหารจัดการอุปสงค์อุปทาน กำหนดแนวทางแก้ไขปัญหาร่วมกับหน่วยงานที่เกี่ยวข้อง ภายใต้ Chicken Board โดยมีอธิบดีกรมปศุสัตว์เป็นประธาน

ราคา (บาท / กก.)	ปี	ม.ค.	ก.พ.	มี.ค.	เม.ย.	พ.ค.	มิ.ย.	ก.ค.	ส.ค.	ก.ย.	ต.ค.	พ.ย.	ธ.ค.	เฉลี่ย
ขายส่งไก่มีชีวิต	2560	35.70	37.84	36.22	38.75	40.00	39.09	37.55	37.59	37.88	33.13	32.23	31.50	36.46
หน้าโรงฆ่า กทม.	2561	31.50	31.50	31.50	31.50	31.50	31.50	31.75	35.00	34.40	32.50	32.50	32.50	32.30
(คน.)	2562	32.50	33.34	34.50	34.50	34.50	36.18	36.50	36.50	35.60	34.17	33.87	35.50	34.81
	2563	35.14	34.50	34.00	32.21	30.67	33.50	33.50	33.50	33.10	32.25	31.50	32.50	33.03
	2564	31.75	31.50	32.80	33.50	33.50	32.88	31.45	29.36	29.12	29.50	32.73	37.50	32.13
													(24 ธ.ค. 64)	
ขายปลีกไก่สดทั้งตัว	2560	64.50	67.50	67.50	69.69	72.50	67.95	67.50	67.50	67.50	64.87	62.50	62.50	66.83
รวมเครื่องใน ตลาด กทม.	2561	62.50	62.50	62.50	62.50	62.50	62.50	63.75	67.50	66.75	62.50	62.50	62.50	63.38
(คน.)	2562	62.50	62.50	62.50	62.50	62.50	62.50	62.50	62.50	62.50	62.50	62.50	62.50	62.50
	2563	62.50	62.50	62.50	62.50	62.50	63.21	65.00	65.00	65.00	65.00	65.00	63.00	63.64
	2564	62.50	62.50	62.50	62.50	62.50	62.50	62.50	62.50	62.50	62.50	62.50	62.50	62.50
													(24 ธ.ค. 64)	

กุ้งขาวแวนนาไม

ประจำสัปดาห์ที่ 4 ของเดือนธันวาคม 2564 (วันที่ 20 ธ.ค. - 24 ธ.ค. 64)

	2560	2561	2562	2563	2564 <small>(ม.ค. - ต.ค. 64)</small>	ความเคลื่อนไหวของราคา
ผลผลิต	297,111	298,343	317,839	288,765	218,923	ราคากุ้งขาว ณ ตลาดทะเลไทย
กุ้งขาวแวนนาไม (ตัน)	286,140	285,506	304,033	245,644	208,853	สัปดาห์ที่ 4
กุ้งกุลาดำ (ตัน)	10,971	12,837	13,806	11,618	10,069	สัปดาห์ที่ 3
การส่งออก						เพิ่ม/ลด
- ปริมาณ (ตัน)	212,313	184,845	175,195	149,485	127,998	(บาท/กก.)
- มูลค่า (ล้านบาท)	70,473	58,237	51,331	44,463	40,388	(24 ธ.ค. 64)
การนำเข้า						(17 ธ.ค. 64)
- ปริมาณ (ตัน)	31,634	27,814	28,270	25,061	37,091	(บาท/กก.)
- มูลค่า (ล้านบาท)	4,199	4,223	3,859	3,125	5,361	(%)
แหล่งผลิตสำคัญ	1. สุราษฎร์ธานี (16 %) 2. นครศรีธรรมราช (10 %) 3. ตรัง (9%) 4. ฉะเชิงเทรา (7%) 5. จันทบุรี (6%)					
ที่มา	(1) ผลผลิต : กรมประมง (2) ส่งออก - นำเข้า : กรมศุลกากร (3) มูลค่าผลผลิต : คำนวณจากปริมาณผลผลิต x ราคาเฉลี่ยรายปี					

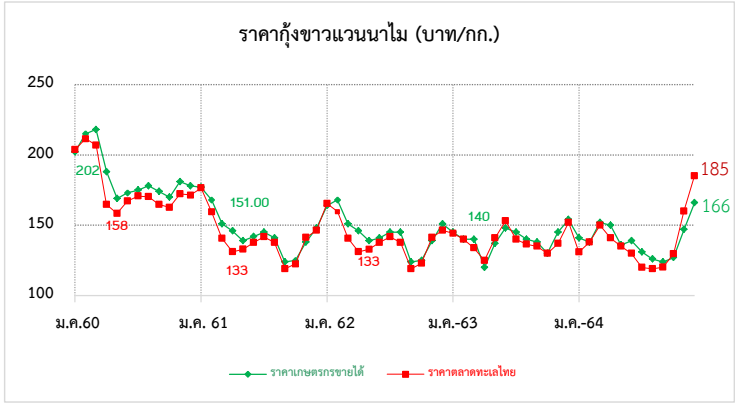

สถานการณ์

- ผลผลิตกุ้งขาวเข้าสู่ตลาดทะเลไทยในสัปดาห์นี้ จำนวน 170 ตู เพิ่มขึ้นจากสัปดาห์ก่อน 8 ตู หรือร้อยละ 3.69 (สพ.ก่อน 162 ตู)
- ค่าเงินบาทอ่อนส่งผลให้มีการส่งออกเพิ่มขึ้น รวมทั้งการผ่อนคลายมาตรการควบคุม Covid-19 ส่งผลให้การบริโภคภายในประเทศเพิ่มขึ้น
- ในช่วงเดือนพฤศจิกายน - ธันวาคม เกษตรกรจะลดการผลิตเพื่อลดความเสี่ยงในการเพาะเลี้ยงจากมรสุมและโรคระบาด
- ราคากุ้งขาวทุกขนาด ยังเคลื่อนไหวอยู่ในเกณฑ์สูง

แนวโน้ม

- การผ่อนคลายมาตรการการควบคุมโรค COVID-19 ให้เปิดร้านอาหารและสถานที่ท่องเที่ยว ส่งผลให้การบริโภคภายในประเทศเพิ่มขึ้น
- คาดว่าราคาทรงตัวและปรับเคลื่อนไหวเล็กน้อยตามความต้องการบริโภค

มาตรการด้านตลาด : คน.

- คบท. อนุมัติ (20 พ.ค. 64) เงินช่วยเหลือวงเงิน 63.036 ล้านบาท เพื่อใช้ในการดำเนินโครงการช่วยเหลือเกษตรกรผู้เลี้ยงกุ้ง ปี 2564 ดังนี้
- กิจกรรมเชื่อมโยงการจำหน่ายกุ้ง โดยรัฐช่วยค่าขนส่งส่วนต่างราคาให้เกษตรกร และค่าบริการจัดการในส่วนของการจำหน่ายดำเนินการด้านการตลาด ผลการเชื่อมโยง 1,240 ตัน
- กิจกรรมส่งเสริมการบริโภคกุ้ง ผ่านห้างสรรพสินค้า ห้างค้าส่งค้าปลีก จำนวน ๓๐ ครั้ง ผลการรับซื้อกุ้งผ่านห้างสรรพสินค้า 1,517 ตัน

ความช่วยเหลือผ่านกลไกคณะกรรมการบริหารกองทุนรวมเพื่อช่วยเหลือเกษตรกร

- อนุมัติ (2 ม.ค. 62) เงินช่วยเหลือวงเงิน 314.80 ล้านบาท ให้กรมประมงดำเนินโครงการ กุ้งทะเลฯ ปี 2561 ระยะเวลาโครงการ ปี 2561 - 2564
- อนุมัติ (20 พ.ค. 64) เงินช่วยเหลือวงเงิน 454.50 ล้านบาท ให้กรมประมงดำเนินโครงการลดต้นทุนการผลิตกุ้งทะเลเพื่อเพิ่มขีดความสามารถการแข่งขันในอุตสาหกรรมกุ้งทะเล อย่างยั่งยืน ปี 2564 ระยะเวลาโครงการ ปี 2564 - 2570
- อนุมัติ (20 พ.ค. 64) เงินช่วยเหลือวงเงิน 63.036 ล้านบาท เกษตรกร ให้กรมการค้าภายใน เพื่อดำเนินโครงการช่วยเหลือเกษตรกรผู้เลี้ยงกุ้ง ปี 2564

ราคากุ้งขาว (บาท/กก.)	ปี	ม.ค.	ก.พ.	มี.ค.	เม.ย.	พ.ค.	มิ.ย.	ก.ค.	ส.ค.	ก.ย.	ต.ค.	พ.ย.	ธ.ค.	เฉลี่ย
ราคากุ้งขาว (70 ตัว/กก.)	2561	177.00	184.00	183.00	145.00	125.00	140.00	158.00	154.00	138.00	131.00	135.00	145.00	151.25
ที่เกษตรกรขายได้ : สศก.	2562	164.00	168.00	151.00	146.00	139.00	142.00	145.00	141.00	124.00	125.00	138.00	148.00	144.25
(เฉลี่ยทั้งประเทศ)	2563	146.00	142.00	136.00	127.00	137.00	147.00	145.00	140.00	138.00	133.00	136.00	154.00	140.08
	2564	141.00	138.00	150.00	150.00	139.00	141.00	126.00	119.00	124.00	127.00	147.00	166.00	139.00
ราคากุ้งขาว (70 ตัว/กก.)	2561	176.43	180.25	174.76	134.12	118.33	139.05	158.25	152.05	134.50	131.00	131.14	145.56	147.95
ขายส่ง ณ ตลาดทะเลไทย	2562	165.45	159.74	140.71	131.11	133.00	137.63	141.75	137.62	119.05	122.62	141.32	146.39	139.70
	2563	144.32	140.00	133.86	130.00	140.56	153.10	147.63	136.50	133.50	132.75	138.68	151.67	140.21
	2564	130.53	138.33	146.52	141.88	132.22	139.76	119.00	126.00	120.24	129.17	153.00	185.00	138.47

ข้าวโพดเลี้ยงสัตว์

ประจำสัปดาห์ที่ 4 เดือนธันวาคม 2564 (20 - 24 ธันวาคม 2564)

ผลผลิต (ล้านตัน)	ปี 61/62	ปี 62/63	ปี 63/64	ปี 64/65 (ธ.ค. 64)	+ - %	1. สถานการณ์ ปี 2564/65
ข้าวโพด - โลก	1,127.66	1,119.71	1,122.80	1,208.73	7.65	โลก USDA คาดการณ์ผลผลิต ปี 2564/65 (ธ.ค. 64) เพิ่มขึ้นจากปีก่อน 7.65% ความต้องการใช้เพิ่มขึ้น 5.23% สต็อกปลายปีเพิ่มขึ้นจากปีก่อน 4.39%
- ไทย	5.069	4.535	4.806	4.777	-0.60	
มูลค่าผลผลิต (ล้านบาท)	35,622.40	40,750.75	40,393.17	39,603.32		2. มาตรการนำเข้าข้าวโพดเลี้ยงสัตว์ มติ ครม. (6 ต.ค. 63) เห็นชอบการนำเข้าปี 2564-2566
ช่วงออกสู่ตลาดมาก ผลผลิตออกมากช่วงเดือน ก.ย.-ธ.ค. 64 ประมาณ 3.79 ลต.						2.1 AFTA ภาษี 0% มาตรการบริหารการนำเข้า
จำนวนครัวเรือน	382,014	386,713	404,783	452,000		1) ออสนำเข้าได้ตลอดปี ให้จัดทำแผนจัดซื้อให้สอดคล้องกับการผลิต การตลาด ราคาและการใช้
แหล่งผลิตสำคัญ เพชรบูรณ์ 12.12% นครราชสีมา 11.63% น่าน 9.68%						2) ผู้นำเข้าทั่วไป ระหว่าง 1 กพ.-31 สค.แต่ละปี ปฏิบัติตาม พ.ร.บ.ควบคุมอาหารสัตว์ พ.ศ.2558
ตาก 8.48% เลย 6.62% นครสวรรค์ 5.02% ลพบุรี 5.78%						2.2 WTO ภาษีในโควตา 20% ปริมาณ 54,700 ตัน ให้ ออสนำเข้าแต่เพียงผู้เดียวและไม่จำกัดช่วงเวลา
เชียงราย 5.03% พิษณุโลก 3.58% แพร่ 3.39%						นำเข้า ภาษีนอก โควตา 73% ค่าธรรมเนียมพิเศษ 180 บาท/ตัน
พื้นที่เพาะปลูก (ล้านไร่)	6.49	7.02	7.03	6.89	-2.02	2.3 ไทย-นิวซีแลนด์ (TNZEP) ภาษี 0% ไม่กำหนดปริมาณ ไม่ต้องขออนุญาต ไม่ต้องจัดระเบียบนำเข้า
ผลผลิตเฉลี่ยไร่ (กก.)	735	695	698	706	1.15	2.4 ไทย-ออสเตรเลีย (TAFTA) ภาษีในโควตา 0% ไม่กำหนดปริมาณ มีหนังสือรับรองแสดงสิทธิในการยกเว้นภาษีทั้งหมดหรือบางส่วน ประกอบการนำเข้า ภาษีนอกโควตา 65.70% ไม่จำกัดปริมาณ
						2.5 การนำเข้าภายใต้ความตกลงหุ้นส่วนเศรษฐกิจที่ใกล้ชิด ไทย-ญี่ปุ่น (JTEPA) เขตการค้าเสรีอาเซียน-ญี่ปุ่น (AJCEP) อาเซียน-เกาหลี (AKFTA) ไทย-ชิลี (TCFTA)
การใช้ - โลก	1,146.70	1,135.79	1,136.40	1,195.88	5.23	- ภาษีในโควตา 0% ปริมาณตาม WTO (54,700 ตัน)
สมาคมฯ	8.08	8.24	8.34	8.38	0.43	- ภาษีนอกโควตา 73% ค่าธรรมเนียม 180 บาท/ตัน
สต็อก - โลก	322.37	306.29	292.69	305.54	4.39	2.6 การนำเข้าจากประเทศนอกความตกลง ภาษี 2.75 บาท/กก. และค่าธรรมเนียมพิเศษ 1,000 บาท/ตัน
นำเข้า-ส่งออก (ตัน)	ปี 2560	ปี 2561	ปี 2562	ปี 2563	ปี 2564 (ม.ค.-พ.ย.)	3. มาตรการส่งออก เป็นสินค้ามาตรฐาน ผู้ส่งออกต้องจดทะเบียนเป็นผู้ส่งออกซึ่งสินค้ามาตรฐาน และมีหนังสือรับรองมาตรฐานประกอบพิธีศุลกากรปล่อยหากส่งออกด้านทำเรือกรุงเทพ หล่มลงปงและมบตาพุด
- นำเข้า	96,428	153,663	681,458	1,587,753	1,834,021	
- ส่งออก	320,523	82,428	1,788	631	26,479	
ประเทศคู่ค้า - นำเข้า พม่า 97.54% ลาว 0.86 % กัมพูชา 0.36%						
ประเทศคู่แข่ง อินเดีย กัมพูชา ลาว พม่า						

โครงการประกันรายได้เกษตรกรผู้ปลูกข้าวโพดเลี้ยงสัตว์ ปี 2564/65

ประกันราคาข้าวโพดเลี้ยงสัตว์ชนิดเมล็ดความชื้น 14.5% กก.ละ 8.50 บาท ครัวเรือนละไม่เกิน 30 ไร่ เกษตรกรผู้มีสิทธิ์ ขึ้นทะเบียนเกษตรกรโดยมีวันเพาะปลูกตั้งแต่วันที่ 1 มิ.ย. 64 - 31 พ.ค. 65
ระยะเวลาโครงการ 1 พ.ย. 64 - 31 เม.ย. 66 วงเงินชดเชย 1,824.75 ล้านบาท
ผลดำเนินการ (ณ วันที่ 24 ธ.ค. 64) ประกาศเกณฑ์กลางอ้างอิง จำนวน 2 วงด
- ยังไม่มีการจ่ายชดเชย

โครงการสินเชื่อเพื่อรวบรวมข้าวโพดเลี้ยงสัตว์และสร้างมูลค่าเพิ่มโดยสถาบันเกษตรกร ปี 2564/65

ธ.ก.ส. ให้สินเชื่อสถาบันเกษตรกรเพื่อรวบรวมข้าวโพดเลี้ยงสัตว์จากเกษตรกรเพื่อจำหน่ายและหรือเพื่อการแปรรูป โดยคิดดอกเบี้ยเงินกู้ 4% (รัฐชดเชยดอกเบี้ย 3% สถาบันเกษตรกรรับภาระ 1%)
ระยะเวลาจ่ายสินเชื่อ 1 ก.ย.64 - 31 พ.ค.65 ระยะเวลาโครงการ 1 ก.ย.64 - 30 มิ.ย.66
วงเงินสินเชื่อ 1,000 ล้านบาท วงเงินชดเชย 30 ล้านบาท
ผลการดำเนินงาน (ณ ธ.ค. 64) ธ.ก.ส. ได้จัดทำคำชี้แจงและวิธีปฏิบัติตามโครงการฯ ให้ ธ.ก.ส. สาขาทั่วประเทศประชาสัมพันธ์และสนับสนุนสินเชื่อแก่สถาบันเกษตรกรที่สนใจเข้าร่วมโครงการแล้ว

โครงการชดเชยดอกเบี้ยในการเก็บสต็อกข้าวโพดเลี้ยงสัตว์ ปี 2564/65

ผู้ประกอบการค้าข้าวโพดเลี้ยงสัตว์ที่เข้าร่วมโครงการเก็บสต็อกไว้ในรูปแบบชนิดเมล็ด รัฐชดเชยดอกเบี้ย 3% □
เก็บสต็อกไว้อย่างน้อย 60 - 120 วัน (2 - 4 เดือน) วงเงินสินเชื่อ 1,500 ล้านบาท วงเงินชดเชย 15 ล้านบาท
ระยะเวลาเริ่มซื้อ 25 ต.ค. 64-31 ธ.ค. 64 ระยะเวลาเก็บสต็อก 25 ต.ค. 64-30 เม.ย. 65 ระยะเวลาโครงการ 1 ก.ย. 64-30 ก.ย. 65
ผลการดำเนินงาน (ณ ธ.ค. 64) มีผู้เข้าร่วมโครงการ 29 ราย 13 จังหวัด จำนวน 4 ธนาคาร วงเงินกู้ 1,776.89 ลบ. และอยู่ระหว่างเก็บสต็อกตามโครงการ
มาตรการควบคุมการขนย้ายข้าวโพดเลี้ยงสัตว์ ปี 2564
ประกาศ กกร. เรื่องการควบคุมการขนย้ายข้าวโพดเลี้ยงสัตว์ ฉบับที่ 14 พ.ศ. 2564 ลงวันที่ 1 กรกฎาคม 2564 ห้ามมิให้ขนย้ายข้าวโพดเลี้ยงสัตว์ซึ่งมีปริมาณครั้งละ 10,000 กิโลกรัมขึ้นไปเข้าท่าหรือออกจากห้องที่ 12 จังหวัด 2 เขต 44 อำเภอ ดังนี้ กรุงเทพมหานคร จันทบุรี ชลบุรี สระแก้ว อุบลราชธานี น่าน เชียงราย เลย ตาก อุดรดิตถ์ พะเยา และแม่ฮ่องสอน

ราคาข้าวโพดเลี้ยงสัตว์ ปี 2561 - 2564

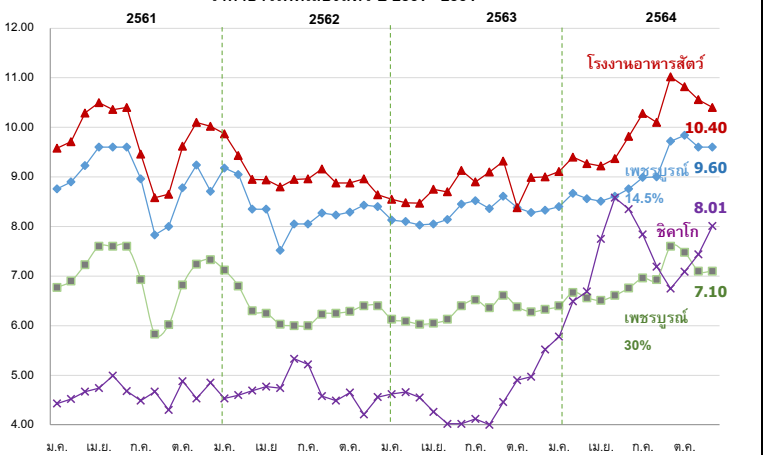

ราคา (บาท/กก.)	ม.ค.	ก.พ.	มี.ค.	เม.ย.	พ.ค.	มิ.ย.	ก.ค.	ส.ค.	ก.ย.	ต.ค.	พ.ย.	ธ.ค.	เฉลี่ย	
เกษตรกรขายได้ (สตก.) ความชื้น 14.5%	(ณ 24 ธ.ค. 64)													
ปี 2560	6.26	6.30	6.45	5.97	6.00	6.40	5.54	6.21	6.00	5.86	6.18	6.92	6.17	
ปี 2561	8.06	8.24	8.30	8.48	8.48	8.63	7.17	6.77	6.56	7.22	8.33	8.78	7.92	
ปี 2562	8.97	8.19	8.05	7.82	7.49	7.82	7.69	7.33	7.42	7.39	7.66	7.86	7.81	
ปี 2563	7.81	7.46	7.42	7.49	7.72	7.92	8.12	7.49	7.60	7.44	7.68	7.90	7.67	
ปี 2564	8.15	8.15	8.06	7.95	7.66	8.15	8.30	7.71	8.13	8.41	8.72	9.05	8.20	
จ.เพชรบูรณ์เมล็ด ความชื้น 14.5%	ปี 2560	6.60	6.60	6.60	6.65	6.80	6.80	7.24	7.14	7.27	7.49	8.34	7.03	
ปี 2561	8.76	8.90	9.23	9.23	9.60	9.60	8.96	7.83	8.00	8.78	9.24	9.33	8.99	
ปี 2562	9.18	8.99	8.51	8.35	8.10	8.05	8.05	8.27	8.23	8.29	8.43	8.41	8.40	
ปี 2563	8.24	8.10	8.03	8.05	8.14	8.45	8.52	8.36	8.61	8.38	8.28	8.33	8.29	
ปี 2564	8.40	8.67	8.56	8.51	8.61	8.76	8.99	9.00	9.72	9.84	9.60	9.60	9.02	
จ.เพชรบูรณ์เมล็ด ความชื้น 30%	ปี 2560	4.75	4.75	4.75	5.05	5.05	5.05	5.35	5.29	5.30	5.48	6.37	5.19	
ปี 2561	6.77	6.90	7.23	7.60	7.60	7.60	6.93	5.83	6.02	6.82	7.24	7.33	6.99	
ปี 2562	7.12	6.74	6.40	6.25	6.03	6.00	6.00	6.23	6.25	6.29	6.40	6.41	6.34	
ปี 2563	6.25	6.09	6.03	6.05	6.13	6.40	6.52	6.36	6.61	6.38	6.28	6.33	6.29	
ปี 2564	6.40	6.67	6.56	6.51	6.61	6.76	6.96	6.93	7.60	7.48	7.10	7.10	6.89	
โรงงานอาหารสัตว์รับซื้อ กทม. ความชื้น 14.5%	ปี 2560	8.03	8.03	8.01	7.96	7.94	8.17	8.36	8.28	8.00	7.94	8.18	9.12	8.17
ปี 2561	9.58	9.71	10.29	10.50	10.36	10.40	9.46	8.58	8.65	9.62	10.10	10.02	9.77	
ปี 2562	9.87	9.55	9.09	8.94	8.80	8.99	8.96	9.16	8.88	8.83	8.96	8.70	9.06	
ปี 2563	8.18	8.48	8.47	8.75	8.70	9.13	8.90	9.10	9.32	9.03	8.99	9.00	8.84	
ปี 2564	9.11	9.40	9.27	9.22	9.37	9.82	10.28	10.10	11.02	10.82	10.56	10.40	9.95	
ซื้อขายล่วงหน้าตลาดชิคาโก	ปี 2560	5.05	5.08	4.98	4.91	4.98	5.01	4.62	4.54	4.58	4.45	4.44	4.80	
ปี 2561	4.43	4.52	4.67	4.74	4.99	4.68	4.49	4.67	4.30	4.88	4.53	4.85	4.65	
ปี 2562	4.74	4.61	4.58	4.48	4.79	5.34	5.17	4.55	4.15	4.65	4.44	4.50	4.67	
ปี 2563	4.62	4.65	5.54	4.12	4.03	4.02	4.11	4.00	4.49	4.60	4.98	5.15	4.55	
ปี 2564	5.78	6.49	6.69	7.75	8.58	8.35	7.84	7.19	6.75	7.09	7.44	8.01	7.33	

กาแฟ

ประจำสัปดาห์ที่ 4 ของเดือนธันวาคม 2564 (20 - 24 ธ.ค.64)

รายการ/ปี	2561/62	2562/63	2563/64	2564/65*	% Δ	การเคลื่อนไหวของราคา (ราคาเฉลี่ย)
สต็อกโลกต้นปี (ล้านตัน)	2.23	2.17	2.18	1.80	-17.43	สัปดาห์นี้ (24 ธ.ค.64)
ผลผลิตโลก (ล้านตัน)	10.56	10.14	10.56	10.05	-4.83	สัปดาห์ก่อน (17 ธ.ค.64)
- พันธุ์อาราบิกา (53.49%)	6.30	5.70	6.12	5.38	-12.09	% Δ
- พันธุ์โรบัสต้า (46.51%)	4.26	4.45	4.44	4.67	5.18	เกษตรกรขายได้ (สดก.)
การใช้ของโลก (ล้านตัน)	9.95	9.74	9.79	9.90	1.12	- สรรพาคณะ_โรบัสต้า
ผลผลิตไทย (ตัน)	26,424	22,483	21,773	24,135	10.85	- สรรพาคณะ_อาราบิก้า
- พันธุ์อาราบิกา (43%)	8,895	11,205	9,090	10,352	13.88	ตลาดโลก (ลอนดอน)
- พันธุ์โรบัสต้า (57%)	17,528	11,278	12,682	13,783	8.68	- เมล็ดกาแฟโรบัสต้า*
การใช้ของไทย (ล้านตัน)	0.081	0.086	0.090	N.A.	-	* = ราคาในสัปดาห์นี้ ณ วันที่ 22 ธ.ค.64
ช่วงออกสู่ตลาด	ต.ค.- มี.ย. ออกมาก ม.ค.65 = 31.08% ก.พ.65 = 36.78%					ราคาสารกาแฟโรบัสต้า (บาท/กก.)
แหล่งผลิตโรบัสต้า - ภาคใต้ของไทย	ชุมพร (62.64%) ระนอง (23.04%)					
แหล่งผลิตอาราบิกา - ภาคเหนือของไทย	เชียงใหม่ (43.89%) เชียงราย (30.30%)					
เนื้อที่ให้ผล (ไร่)	258,801	224,683	228,555	234,850	2.75	
ผลผลิตต่อไร่ (กก.)	107	100	95	103	8.42	
กรอบ WTO - เมล็ดกาแฟ	ในโควต้า ปริมาณ 5.25 ตัน ภาษี 30% นอกโควต้า 90%					
	- ผลิตร่วมกับกาแฟ ในโควต้า ปริมาณ 134 ตัน ภาษี 40% นอกโควต้า 49%					
กรอบ AFTA เมล็ดกาแฟดิบ	ภาษี 5% เมล็ดกาแฟคั่ว ผลิตร่วมกับกาแฟ ภาษี 0%					
การนำเข้า (เมล็ดกาแฟ)	2561	2562	2563	2564		
- ปริมาณ (ตัน)	55,416	62,657	59,650	57,966	ม.ค.-พ.ย.	
- มูลค่า (ล้านบาท)	4,359	3,882	3,141	3,537		
การส่งออก (เมล็ดกาแฟ)					ม.ค.-พ.ย.	
- ปริมาณ (ตัน)	450	469	291	359		
- มูลค่า (ล้านบาท)	61	92	60	73		
ประเทศคู่ค้า	สหภาพยุโรป สหรัฐอเมริกา ญี่ปุ่น แคนาดา					
ประเทศคู่แข่งสำคัญ	บราซิล เวียดนาม โคลัมเบีย					
ที่มา : (1) ผลผลิตโลก , ความต้องการใช้โลก : USDA (2) ผลผลิตไทย, ต้นทุน : สศก. (3) ใช้ในประเทศ : ยุทธศาสตร์กาแฟ ปี 2560-2564 (4) นำเข้า - ส่งออก : กรมศุลกากร						
สถานการณ์	ผลผลิตเมล็ดกาแฟโรบัสต้าเริ่มออกสู่ตลาดแล้ว ในพื้นที่ จ.ชุมพร ประมาณร้อยละ 0.20 โดยเกษตรกรจำหน่ายให้กับผู้ค้าท้องถิ่นที่เริ่มเปิดรับซื้อในพื้นที่ ในราคา กก.ละ 80 - 90 บาท ราคาอยู่ในเกณฑ์ดีช่วงต้นฤดู					จุด

การเปิดตลาดสินค้ากาแฟตามข้อตกลงเขตการค้าเสรีอาเซียน (AFTA)

ภายใต้เงื่อนไขและการกำกับดูแลของคณะกรรมการพืชสวน ดังนี้

- 1) ให้นำเข้าเมล็ดกาแฟเพื่อใช้ป็นวัตถุดิบในการแปรรูปเท่านั้น
- 2) ช่วงเวลานำเข้า เดือน เม.ย.-พ.ย. เพื่อใช้ในประเทและผลิตเป็นผลิตภัณฑ์เพื่อส่งออกภายในเดือน ธ.ค.
- 3) ผู้นำเข้าต้องมีประวัติการรับซื้อภายในประเทย้อนหลัง มีเอกสารแสดงการเป็นโรงงานแปรรูปเกี่ยวกับกาแฟ และมีส่วนสนับสนุนช่วยเหลือเกษตรกรชาวสวนกาแฟด้วย
- 4) ให้ผู้ที่มีสิทธินำเข้าเมล็ดกาแฟรับซื้อเมล็ดกาแฟในประเทในฤดูกาลถัดไปเป็นปริมาณไม่น้อยกว่า หรือเท่ากับปริมาณที่นำเข้าจริง หรือตามปริมาณเมล็ดกาแฟที่มีจริงในประเท โดยจะต้องรับซื้อตามราคาตลาดโลก หรือหากราคาตลาดโลกตกต่ำให้รับซื้อในราคาไม่น้อยกว่า 60 บาท/กก.
- 5) การพิจารณาปริมาณการนำเข้าทั้งหมด ปี 2564 จะพิจารณาเป็นรายปีร่วมกับผลการรับซื้อผลผลิตภายในประเทในฤดูกาลผลิต ปี 2563/64
- 6) ปริมาณที่ได้รับอนุมัติต่ำกว่าปริมาณที่ยื่นขอ ผู้นำเข้าสามารถยื่นขอได้ในการประชุมครั้งต่อไป

ราคา (บาท/กก.)	ปี/เดือน	ม.ค.	ก.พ.	มี.ค.	เม.ย.	พ.ค.	มิ.ย.	ก.ค.	ส.ค.	ก.ย.	ต.ค.	พ.ย.	ธ.ค.	เฉลี่ย
เกษตรกรขายได้	2561	70.95	70.79	68.00	-	-	-	-	-	-	-	63.94	65.53	69.35
สรรพาคณะ (โรบัสต้า) (สดก.)	2562	67.10	66.54	70.00	-	-	-	-	-	-	-	-	-	67.82
	2563	64.24	68.00	68.00	-	-	-	-	-	-	-	-	-	66.54
	2564	64.66	67.96	68.00	-	-	-	-	-	-	-	-	-	67.07
	โรงงานรับซื้อ (เกรดคละ) จ.ชุมพร	2561	60.83	61.00	61.00	-	-	-	-	-	-	-	-	-
	2562	60.00	60.00	60.00	-	-	-	-	-	-	-	-	-	60.00
	2563	60.00	60.00	60.00	-	-	-	-	-	-	-	-	-	60.00
	2564	65.50	65.50	65.50	-	-	-	-	-	-	-	-	-	65.50
ตลาดโลก (ลอนดอน) (โรบัสต้า)	2561	56.01	56.26	55.70	54.89	56.46	55.83	56.53	53.28	49.75	55.86	54.78	50.11	54.62
	2562	49.35	48.80	48.16	45.79	43.67	44.74	41.84	41.10	40.63	38.98	41.78	40.52	43.78
	2563	40.78	40.55	40.44	38.94	38.29	37.45	39.83	44.23	44.41	40.76	42.30	41.49	40.79
	2564	40.52	41.53	43.33	44.05	47.44	51.61	57.89	62.27	69.41	71.86	74.24	77.72	56.82

(22 ธ.ค.64)

ปาล์มน้ำมัน
ประจำสัปดาห์ที่ 4 ของเดือนธันวาคม 2564 (วันที่ 20 - 24 ธ.ค.64)

สถานการณ์ โลก : USDA (ธ.ค.64)	ปี 61/62	ปี 62/63	ปี 63/64	ปี 64/65	% Δ
● น้ำมันพืช (ล้านตัน)	203.82	207.28	206.45	214.97	4.13
● น้ำมันปาล์ม (ล้านตัน) - การผลิต	74.17	72.97	72.87	76.54	5.04
- การใช้	71.12	71.59	73.48	74.83	1.84
- สต็อก	13.76	13.91	12.93	12.99	0.49
> แหล่งผลิตสำคัญ : อินโดนีเซีย (58.16%), มาเลเซีย (25.74%), ไทย (4.08%), อื่น ๆ (12.02%)	ปี 61	ปี 62	ปี 63	ปี 64	% Δ
● ผลปาล์ม (ล้านตัน)	15.484	16.408	15.657	16.790	7.24
● CPO (ล้านตัน)	2.787	2.954	2.818	3.022	7.24
(CPO ตามแจ้ง กกร. : ล้านตัน)	2.778	3.034	2.652		
● มูลค่าผลผลิตผลปาล์ม (ล้านบาท)	53,418	50,046	74,839		
● คริวเรือนเกษตรกร (สศก.)	235,356	347,636	387,134		
● เนื้อที่ให้ผล (ล้านไร่)	5.340	5.663	5.877	6.080	3.46
● ผลผลิตเฉลี่ย (กก./ไร่)	2,902	2,897	2,664	2,764	3.75
● สต็อก CPO (ล้านตัน) แจ้ง กกร.	0.377	0.319	0.298	0.250	(ต.ค.64)
● แหล่งผลิต : ได้ 91% (สฎ. 24% กบ. 22% ขพ. 19%) กลาง 7% และเหนือ+ตะวันออกเฉียงเหนือ 2%					
กรมศุลกากร (ตัน)					(ม.ค. - พ.ย.64)
● ส่งออก - น้ำมันดิบ (1511.10)	257,017	217,248	177,184	50,809	
● ส่งออก - น้ำมันบริสุทธิ์ (1511.90)	90,294	51,436	42,300	3,643	
● นำเข้า รวม ดิบ และบริสุทธิ์	2,285	4,509	3,111	54,452	
● จับกุมลักลอบน้ำมันปาล์ม	70.65	54.96	27.42	19.97	

หมายเหตุ
- ปี 63 ส่งออกน้ำมันปาล์มดิบ : อินโดนีเซีย (92%), เคนยา (7%), อื่นๆ (1%)
ส่งออกน้ำมันปาล์มบริสุทธิ์ : เมียนมา (77%), กัมพูชา (10%), จีน (8%), ลาว (5%)
- ปี 63 นำเข้าน้ำมันปาล์มดิบ : อินโดนีเซีย (65%), มาเลเซีย (35%)
นำเข้าน้ำมันปาล์มบริสุทธิ์ : มาเลเซีย (100%)

คณะกรรมการที่เกี่ยวข้อง
- คณะกรรมการนโยบายปาล์มน้ำมันแห่งชาติ (กนป.) : ร.นรม. (พลเอก ประวิตร วงษ์สุวรรณ) เป็นประธาน และ รว.พณ. เป็นรองประธาน
- คณะอนุกรรมการเพื่อบริหารจัดการปาล์มน้ำมันและน้ำมันปาล์มด้านการตลาด : รว.พณ. เป็นประธาน และ อธิติ คน. เป็นเลขานุการ
- คณะอนุกรรมการบริหารโครงการประกันรายได้เกษตรกรชาวสวนปาล์มน้ำมัน ปี 2564 : อธิติ คน. เป็นประธาน และ ผอ.กษ.1 เป็นเลขานุการ

ความเคลื่อนไหวของราคา (บาท/กก.)

	17 ธ.ค. 64	24 ธ.ค. 64
· ผลปาล์ม (น้ำมัน 18%)	8.60 - 9.40	9.10 - 9.85 ↑
· น้ำมันปาล์มดิบ กทม.	46.00 - 46.50	48.00 - 48.50 ↑
· น้ำมันปาล์มดิบ มาเลเซีย	39.50	40.28 ↑ (23 ธ.ค.64)

- ในประเทศ ผลปาล์มยังคงออกสู่ตลาดในปริมาณไม่มาก ในขณะที่โรงสกัดต้องเร่งส่งมอบน้ำมันปาล์มให้ทันภายในกำหนด จึงแข่งขันรับซื้อผลปาล์ม ประกอบกับผู้ประกอบการคาดการณ์ความต้องการใช้น้ำมันปาล์มด้านอุปโภค บริโภคและพลังงาน มีแนวโน้มเพิ่มสูงขึ้นในช่วงวันหยุดเทศกาลปีใหม่ ส่งผลให้ราคาผลปาล์มและน้ำมันปาล์มดิบปรับสูงขึ้นระดับหนึ่ง

- สต็อก ณ ต.ค. 64 ตามแบบแจ้งตามประกาศ กกร. = 0.250 ล้านตัน หรือลดลงร้อยละ 14.90 จากเดือน ก.ย.64 (0.293 ล้านตัน) และจากการตรวจสอบของคณะทำงาน ระดับจังหวัด เดือน พ.ย. 64 ปริมาณสต็อกอยู่ที่ 0.226 ล้านตัน ลดลงจาก 0.245 ล้านตัน ในเดือน ต.ค.64 (ลดลงร้อยละ 7.63)

- แนวโน้ม ความต้องการใช้ในภาคพลังงานมีแนวโน้มลดลง หลังจาก กบง. มีมติปรับลดสัดส่วนการผสมไบโอดีเซลในน้ำมันดีเซลหมุนเร็ว อย่างไรก็ตาม จากปริมาณผลผลิตที่ภาคเกษตรกรคาดว่าจะออกมาในช่วงปลายเดือน เม.ย.65 ยังคงทำให้ราคาผลปาล์มอยู่ในเกณฑ์สูงต่อเนื่อง

ราคา (บาท/กก.)	ม.ค.	ก.พ.	มี.ค.	เม.ย.	พ.ค.	มิ.ย.	ก.ค.	ส.ค.	ก.ย.	ต.ค.	พ.ย.	ธ.ค.	เฉลี่ย
ผลปาล์มทะเลสาบ (18%) ณ โรงสกัด													
ปี 2562	2.79	2.85	2.36	2.22	2.28	3.26	3.09	2.77	2.79	3.15	3.94	5.14	3.05
ปี 2563	6.93	5.74	4.59	3.18	3.14	3.20	3.31	3.58	4.31	5.39	6.94	7.06	4.78
ปี 2564	6.91	6.85	5.79	5.04	5.70	5.92	6.43	6.79	7.28	8.35	8.75	9.48	6.94
น้ำมันปาล์มดิบ กทม.													(24 ธ.ค.64)
ปี 2562	17.04	16.32	14.76	15.31	16.48	19.84	18.22	16.24	16.16	17.13	21.48	29.75	18.23
ปี 2563	37.56	34.75	29.41	23.35	21.17	21.47	19.34	19.80	23.43	29.90	38.24	38.76	28.10
ปี 2564	39.13	39.18	34.62	32.07	36.02	33.00	34.13	36.36	37.58	42.18	44.90	48.25	38.12
น้ำมันปาล์มดิบ มาเลเซีย													(24 ธ.ค.64)
ปี 2562	16.06	16.15	15.36	15.77	15.10	14.71	14.20	15.57	15.41	15.65	18.60	20.94	16.13
ปี 2563	22.61	20.64	18.25	17.39	16.04	18.07	19.54	21.42	22.54	24.87	26.03	27.77	21.26
ปี 2564	28.83	29.59	31.18	33.08	35.12	29.71	33.41	36.46	37.05	41.95	43.03	40.28	34.61

มาตรการกฎหมาย (กกร.) : คน.

1. ปิดป้ายแสดงราคาซื้อขายผลปาล์มตั้งแต่ 18% ขึ้นไป และห้ามปิดป้ายแสดงราคาซื้อขายผลปาล์มร่วง
2. แจ้งปริมาณ สถานທີ່เก็บ และจัดทำบัญชีทุกวันสิ้นเดือน
3. ขออนุญาตขนย้าย CPO ตั้งแต่ 25 กก. ขึ้นไป

◇ มาตรฐานโรงงานสกัดน้ำมันปาล์ม : ออก.ออกประกาศฯ (9 เม.ย. 62) กำหนดอัตราน้ำมันขั้นต่ำที่โรงสกัดต้องผลิตได้ (โรงเอ ไม่ต่ำกว่า 18% โรงบี ไม่ต่ำกว่า 30%) มีผลบังคับใช้ 22 มิ.ย. 62

◇ โครงการประกันรายได้เกษตรกรชาวสวนปาล์มน้ำมัน
- เกษตรกรที่ขึ้นทะเบียนกับ กสท. ไม่เกินครัวเรือนละ 25 ไร่ ต้นปาล์มให้ผลผลิตแล้วอายุ ≥ 3 ปี
- ราคาเป้าหมาย ผลปาล์ม (18%) กก.ละ 4 บาท
- จ่ายเงินชดเชย = ราคาเป้าหมาย - ราคาตลาดอ้างอิง
ปี 62 - 63 (ต.ค. 62-ธ.ค. 63)ชดเชยให้เกษตรกร จำนวน 378,892 ครัวเรือน วงเงิน 7,221.21 ล้านบาท
ปี 64 (ม.ค.-ส.ค. 64)ไม่มีการจ่ายเงินชดเชยให้เกษตรกรเนื่องจากราคาตลาดอ้างอิงสูงกว่าราคาเป้าหมาย
ปี 64 - 65 (ก.ย. 64 - ส.ค. 65) อยู่ระหว่างนำเสนอ กนป. อนุมัติหลักการก่อนเสนอ ครม. พิจารณาให้ความเห็นชอบและอนุมัติกรอบวงเงิน 7,660 ล้านบาท

◇ มาตรการคู่ขนาน
- การปรับสมดุลน้ำมันปาล์มในประเทศ
● ปรับลดสัดส่วนการใช้ B100 ในน้ำมันดีเซลหมุนเร็ว B7, B10 และ B20 เป็น B7 (ธ.ค.64 - มี.ค.65) เพื่อบรรเทาผลกระทบจากราคาน้ำมันดีเซลหมุนเร็วที่ปรับตัวสูงขึ้น จนกระทบต่อค่าครองชีพประชาชน
● โครงการผลักดันการส่งออกน้ำมันปาล์มเพื่อลดผลผลิตส่วนเกิน เป้าหมาย 300,000 ตัน สนับสนุน กก.ละ 2 บ. ปี 63 - 64
- ระยะที่ 1 (ต.ค.63 - มี.ค.64) ส่งออก CPO และ CPKO จัดสรรวงเงินสนับสนุนฯ ให้ผู้ส่งออก 6 ราย ปริมาณการส่งออกรวม 54,583.143 ตัน วงเงินรวม 109.166 ล้านบาท
- ระยะที่ 2 (มิ.ย. - ก.ย.64) ส่งออกเฉพาะ CPO สต็อกในประเทศ (กกร.) สูงกว่า 300,000 ตัน และราคา CPO สูงกว่าต่างประเทศ
◇ มติคณะอนุกรรมการฯ (25 ส.ค.64, 29 ก.ย.64) เห็นชอบจัดสรรเงินสนับสนุนค่าบริหารจัดการฯ สำหรับการส่งออกระหว่างวันที่ 1 ส.ค. - 30 ก.ย.64 ปริมาณการส่งออก CPO รวม 88,233 ตัน เนื่องจากสต็อกในประเทศมากกว่า 300,000 ตัน และราคา CPO ในประเทศสูงกว่าราคาตลาดโลก
◇ มติคณะอนุกรรมการฯ (29 ต.ค.64, 1 ธ.ค.64) เห็นชอบเอกสารหลักฐานประกอบการขอรับการสนับสนุนค่าบริหารจัดการการส่งออก CPO สำหรับการส่งออกเดือน ส.ค. และ ก.ย.64 ให้ผู้ประกอบการจำนวน 8 ราย ตามสัดส่วนปริมาณน้ำมันปาล์มดิบที่ขอรับการสนับสนุนฯ และมีการส่งออกจริง จำนวน 88,233 ตัน เป็นเงิน 176.466 ล้านบาท ปี 64 - 65
มติอนุฯ ตลาด (11 ส.ค.64)
① เห็นชอบขยายระยะเวลาส่งออกตามโครงการฯ จาก ก.ย. 64 เป็น ธ.ค. 64 ระยะเวลาโครงการจาก ธ.ค. 64 เป็น มี.ค. 65 กรอบวงเงินเดิมที่ 618 ล้านบาท (มติ คชก.อนุมัติ 18 ก.ย. 63)
② เห็นชอบหลักการโครงการผลักดันการส่งออกน้ำมันปาล์มเพื่อลดผลผลิตส่วนเกิน ปี 2565 เป้าหมาย 150,000 ตัน ภายใน ก.ย. 65
ทั้งนี้ อยู่ระหว่างเสนอ กนป. และ คบท. พิจารณาต่อไป
● การบริหารจัดการปริมาณน้ำมันปาล์มทั้งระบบ ครม. มีมติ (11 ก.พ. 63) เห็นชอบดำเนินการโครงการติดตั้งเครื่องวัดปริมาณน้ำมันปาล์มดิบเพื่อบริหารจัดการและควบคุมสต็อก งบประมาณ 372.512 ล้านบาท โดยให้ พณ. (คน.) ติดตั้งเครื่องวัดปริมาณ CPO ที่ตั้งเก็บของผู้ประกอบการ
- ความคืบหน้า : คน. ลงนามในสัญญากับผู้ชนะการประกวดราคาแล้ว (11 ส.ค.64) โดยต้องดำเนินการให้แล้วเสร็จภายใน 180 วัน
● การบริหารการนำเข้าโดย (1) กำหนดด่านศุลกากร (การนำเข้าปกติ) : นำเข้าได้เฉพาะด่านมาบตาพุด กรุงเทพฯ และแหลมฉบัง (2) กำหนดด่านผ่าน : นำผ่านด่านทางที่ด่านกรุงเทพฯเพียงด่านเดียว ด่านปลายทางกำหนดไว้ 3 ด่าน ได้แก่ ด่านจันทบุรี (ไปกัมพูชา) ด่านหนองคาย (ไป สปป.ลาว) และด่านแม่สอด (ไปเมียนมา)

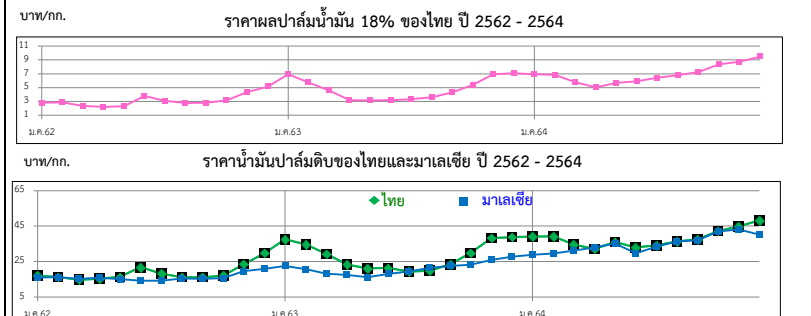

ราคา (บาท/กก.)	ม.ค.	ก.พ.	มี.ค.	เม.ย.	พ.ค.	มิ.ย.	ก.ค.	ส.ค.	ก.ย.	ต.ค.	พ.ย.	ธ.ค.	เฉลี่ย
ผลปาล์มทะเลสาบ (18%) ณ โรงสกัด													
ปี 2562	2.79	2.85	2.36	2.22	2.28	3.26	3.09	2.77	2.79	3.15	3.94	5.14	3.05
ปี 2563	6.93	5.74	4.59	3.18	3.14	3.20	3.31	3.58	4.31	5.39	6.94	7.06	4.78
ปี 2564	6.91	6.85	5.79	5.04	5.70	5.92	6.43	6.79	7.28	8.35	8.75	9.48	6.94
น้ำมันปาล์มดิบ กทม.													(24 ธ.ค.64)
ปี 2562	17.04	16.32	14.76	15.31	16.48	19.84	18.22	16.24	16.16	17.13	21.48	29.75	18.23
ปี 2563	37.56	34.75	29.41	23.35	21.17	21.47	19.34	19.80	23.43	29.90	38.24	38.76	28.10
ปี 2564	39.13	39.18	34.62	32.07	36.02	33.00	34.13	36.36	37.58	42.18	44.90	48.25	38.12
น้ำมันปาล์มดิบ มาเลเซีย													(24 ธ.ค.64)
ปี 2562	16.06	16.15	15.36	15.77	15.10	14.71	14.20	15.57	15.41	15.65	18.60	20.94	16.13
ปี 2563	22.61	20.64	18.25	17.39	16.04	18.07	19.54	21.42	22.54	24.87	26.03	27.77	21.26
ปี 2564	28.83	29.59	31.18	33.08	35.12	29.71	33.41	36.46	37.05	41.95	43.03	40.28	34.61

มะพร้าวผลแก่
ประจำสัปดาห์ที่ 4 ของเดือนธันวาคม 2564 (20-24 ธ.ค.64)

ผลผลิต : ล้านตัน	(คาดการณ์ พ.ย.64)				
	ปี 61	ปี 62	ปี 63	ปี 64	%Δ
โลก พืชน้ำมัน (USDA)	600.01	581.30	603.32	628.03	4.10
เนื้อมะพร้าวแห้ง	5.79	5.66	5.56	5.82	4.68
น้ำมันมะพร้าว	3.64	3.49	3.50	3.56	1.71
ไทย มะพร้าวผลแก่ (สศก.)	0.86	0.80	0.87	0.90	3.75
การใช้ใน ปท. (สศก.) (ล้านตัน)	1.040	1.519	1.367	1.149	-10.01
สัดส่วนการใช้ : บริโภคโดยตรง 35 % / <u>อุตสาหกรรม</u> กะทิสำเร็จรูป 60 % / สกัต้น้ำมัน 5%					
มูลค่าผลผลิต (ล้านบาท)	11,853	10,226	7,484	(ม.ค.-พ.ย.64) 170,129	
นำเข้า : ตัน					
ผล	210,390	179,551	356,934	170,129	
เนื้อแห้ง	3.77	0.005	134.08	-	
น้ำมันทั้งหมด	5,717	6,164	12,097	8,982	
กะทิ	38,758	40,098	61,453	50,943	
ส่งออก : ตัน					
ผล	56,165	63,436	100,289	125,305	
เนื้อแห้ง	70,479	97,943	43,018	4,699	
น้ำมันทั้งหมด	2,539	2,308	2,120	1,697	
กะทิ	262,764	263,121	250,769	218,043	
ช่วงออกสู่ตลาด	ออกตลอดปี ออกมาก : เม.ย. - ก.ค.				
แหล่งผลิตสำคัญ	ประจวบฯ 49.44%, ชุมพร 15.93%, สุราษฎร์ฯ 8.44%, นครศรีฯ 8.31%				
จำนวนคริวเรือน (คริวเรือน)	161,805	163,104	163,104	168,528	
เนื้อที่ให้ผล : ล้านไร่	0.774	0.777	0.778	0.796	2.24
ผลผลิตต่อไร่ : กก.	1,133	800	795	814	2.39

1. สถานการณ์ ปี 2564 กษ.คาดการณ์ผลผลิตเพิ่มขึ้นมากกว่าปีที่ผ่านมา เนื่องจากสภาพอากาศเอื้ออำนวย โรคและแมลงระบาดลดลง และมะพร้าวที่ปลูกในพื้นที่ว่างเปล่าในปี 59 เริ่มให้ผลผลิต

2. การจัดระบบการนำเข้า ปี 2563 - 2565 (มติ คกก.พืชน้ำมันและน้ำมันพืช 16 ก.ค.63, 21 ธ.ค.63, 19 ส.ค.64, 15 ธ.ค.64 และมติ ครม. 20 ต.ค.63, 5 ต.ค.64)

- WTO

	ในโควตา		นอกโควตา	
	ปริมาณ (ตัน)	ภาษี	ปริมาณ (ตัน)	ภาษี
มะพร้าวผล	2,317	20%	54%	54%
เนื้อฝอย	10	20%	54%	54%
น้ำมัน	401	20%	52%	52%
เนื้อแห้ง	1,157	20%	36%	36%

การบริหารการนำเข้า ปี 2563 - 2565

1) ผู้นำเข้าในโควตาต้องเป็นโรงงานที่ใช้เป็นวัตถุดิบในกิจการของตนเองและยังดำเนินการอยู่

2) กำหนดช่วงเวลานำเข้ามะพร้าวผลและมะพร้าวเนื้อแห้ง 2 ช่วง คือ ม.ค.-ก.พ. และ ก.ย.-ธ.ค. ส่วนมะพร้าวฝอย และน้ำมันมะพร้าว นำเข้าได้ตลอดทั้งปี

- AFTA ภาษีนำเข้ามะพร้าวผล/เนื้อฝอย/น้ำมันมะพร้าว 0% และเนื้อแห้ง 5% ไม่จำกัดปริมาณ โดยกำหนดช่วงเวลานำเข้า 2 ช่วง คือ ม.ค. - ก.พ. และ ก.ย. - ธ.ค. โดยกำหนดสัดส่วนการรับซื้อผลผลิตภายในประเทศต่อการนำเข้า ก.ย.- ธ.ค.64 และ ม.ค.-ก.พ.65 ในอัตรา 2.5 : 1 และมีเงื่อนไข คือ ห้ามจำหน่าย จ่าย โอน ห้ามกระแทะนอกโรงงาน (มะพร้าวผล)

3. มาตรการปกป้องพิเศษ (SSG) ภายใต้ WTO และ AFTA โดยกำหนด Trigger volume ปี 2564 ที่ปริมาณ 311,235 ตัน เมื่อปริมาณนำเข้าถึง Trigger volume การนำเข้า WTO นอกโควตา ปรับภาษีจาก 54% เป็น 72% และ AFTA ปรับภาษีจาก 0% เป็น 72%

4. กำหนดค่านำเข้า 2 ด้าน : ทำเรือกรุงเทพฯ และท่าเรือแหลมฉบัง

5. มาตรการภายในประเทศ :

การควบคุมการขนย้าย มะพร้าวผลและผลิตภัณฑ์ ที่นำเข้าจากต่างประเทศเข้าและออกจากพื้นที่ 8 จังหวัด 16 อำเภอ ได้แก่ กทม. ชลบุรี สงขลา สตูล สุราษฎร์ธานี นราธิวาส ชุมพรและปัตตานี ดังนี้

(1) มะพร้าวผลแก่ ครั้งละตั้งแต่ 7,000 กก. ขึ้นไป

(2) เนื้อมะพร้าวขาว ครั้งละตั้งแต่ 2,500 กก. ขึ้นไป

(3) มะพร้าวเนื้อแห้ง ครั้งละตั้งแต่ 1,500 กก. ขึ้นไป

ผลการดำเนินการ ปี 2561 = 10,999 ตัน ปี 2562 = 178,792 ตัน ปี 2563 = 360,940 ตัน ปี 2564 (ม.ค.-พ.ย.) = 173,948 ตัน

นำเข้า (ปี 63) ผล : อินโดฯ(42%) เวียดนาม (57%) / ฝอย : เวียดนาม(39%) อินโดฯ(36%) / แห้ง : อินโด (100%) / น้ำมัน (รวม) : อินโดนีเซีย(95%) กะทิ : เวียดนาม (76%) อินโด (23%)

ส่งออก (ปี 63) ผล : จีน(91%) / ฝอย : สหรัฐ (55%) ปากีสถาน (13%) / แห้ง : จีน (96%) / น้ำมัน(รวม) : เยอรมัน (30%) อังกฤษ (15%) กะทิ : สหรัฐฯ (33%)

สถานการณ์ปัจจุบัน

ผลผลิตออกสู่ตลาดน้อย ขณะที่ภาวะการค้ำคองตัวปกติ ราคามะพร้าวผลที่เกษตรกรขายได้เฉลี่ยทั้งประเทศปรับตัวสูงขึ้นจาก 13.43 บาท/ผล มาอยู่ที่ 13.51 บาท/ผล และราคาในแหล่งผลิตสำคัญเคลื่อนไหวไม่มากนัก โดย จ.ประจวบคีรีขันธ์: 17-19, ชุมพร: 15, สุราษฎร์ธานี: 13-14 และนครศรีธรรมราช: 10-12 บาท/ผล

แนวโน้ม

- ผลผลิตจะออกสู่ตลาดมากขึ้น ภาวะการค้ำคองแนวโน้มค้ำคองตัวปกติ
- ผลผลิต ธ.ค.64 จะออกสู่ตลาด 59,592 ตัน เพิ่มขึ้นจาก พ.ย.64 (57,187 ตัน) 4.21%

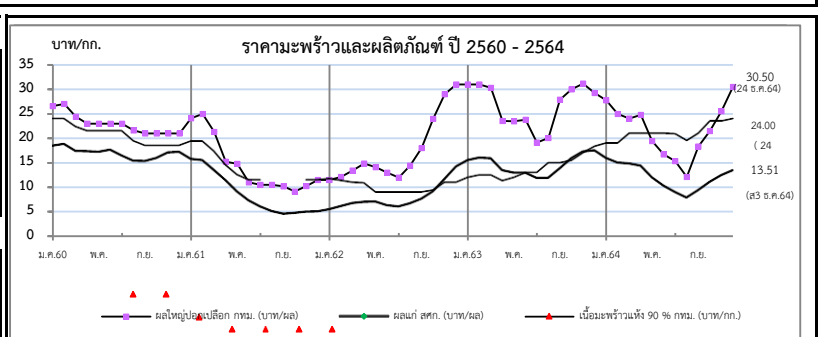

ราคาเกษตรกรขายได้	ปี	ม.ค.	ก.พ.	มี.ค.	เม.ย.	พ.ค.	มิ.ย.	ก.ค.	ส.ค.	ก.ย.	ต.ค.	พ.ย.	ธ.ค.	เฉลี่ย
มะพร้าวผลแก่ใหญ่ (สศก.) (บาท/ผล)	2561	15.80	15.54	13.55	11.47	9.20	7.41	6.17	5.22	4.67	4.83	5.12	5.14	8.41
	2562	5.59	6.18	6.81	7.08	7.16	6.41	6.16	6.79	7.69	9.17	11.71	14.21	7.76
	2563	15.54	16.06	15.88	13.51	12.97	12.98	11.92	11.91	13.85	15.89	17.29	17.52	14.36
	2564	16.56	15.03	14.82	14.43	12.08	10.40	9.09	7.93	9.43	11.12	12.47	13.51	12.24
(ธ3 ธ.ค.64)														
ราคาตลาด กทม. ขายส่ง														
มะพร้าวผล (ปอก) ทับสะแก ผลใหญ่ (บาท/ผล)	2561	24.14	25.00	21.33	15.24	14.81	10.98	10.50	10.50	10.20	9.14	10.23	11.50	14.46
	2562	11.50	12.13	13.45	14.83	14.13	13.00	12.00	14.39	18.00	24.00	29.00	31.00	17.29
	2563	31.00	31.00	30.32	23.52	23.50	23.81	19.11	20.08	27.90	30.00	31.18	29.26	26.72
	2564	27.77	25.00	24.04	24.79	19.44	16.69	15.35	12.14	18.31	21.31	25.55	30.50	21.74
(ธ3 ธ.ค.64)														
เนื้อแห้ง 90% (หน้าโรงงาน) (บาท/กก.)	2561	19.36	19.40	17.36	14.53	12.55	11.50	11.50	-	-	-	11.50	11.50	14.36
	2562	11.75	11.37	11.00	10.89	9.00	9.00	9.00	9.00	9.00	9.38	11.00	11.00	10.12
	2563	12.02	12.50	12.50	11.00	12.00	13.00	13.00	15.00	15.00	15.50	17.00	18.33	13.90
	2564	19.00	19.00	21.00	21.00	21.00	21.00	20.85	19.50	21.02	23.50	23.50	24.00	21.20
(ธ3 ธ.ค.64)														
เนื้อมะพร้าวขาว (หน้าโรงงาน) (บาท/กก.)	2561	38.69	35.70	31.29	27.15	22.60	20.10	18.73	18.50	18.50	18.64	19.36	20.00	24.11
	2562	20.00	20.00	20.00	20.67	21.00	21.00	20.20	20.91	29.00	33.81	37.16	39.00	25.23
	2563	39.00	39.00	39.00	37.76	38.00	38.14	34.16	35.20	39.15	40.00	40.47	40.19	38.34
	2564	39.80	39.00	38.04	38.00	37.81	31.69	27.68	23.10	27.00	31.94	36.23	41.00	34.27
(ธ3 ธ.ค.64)														

ถั่วเหลือง

ประจำปี 2564 (20 - 24 ธ.ค.64)

	ปี 61	ปี 62	ปี 63	ปี 64	% Δ								
ผลผลิต (ล้านตัน)													
พืชน้ำมัน - โลก (USDA)	600.250	580.750	603.570	627.580	3.98								
ถั่วเหลือง - โลก (USDA)	361.318	339.877	366.231	381.783	4.25								
- ไทย (สศก.) (ตัน)	41,165	26,283	29,497	30,287	2.68								
- ถั่วฤดูแล้ง	21,383	12,134	14,401	15,253									
- ถั่วฤดูฝน	19,782	14,149	15,096	15,034									
มูลค่าผลผลิต (ล้านบาท)	674	420	493	506									
ช่วงออกสู่ตลาด - ถั่วฤดูแล้ง (มี.ค.-เม.ย.) 54% - ถั่วฤดูฝน (ก.ย.-พ.ย.) 46%													
ครัวเรือนเกษตรกร	27,955	19,056	20,157	20,157									
พื้นที่ปลูก (ล้านไร่)	0.151	0.104	0.110	0.112	1.65								
ผลผลิตเฉลี่ย/ไร่ (กก./ไร่)	272	268	269	271	0.74								
การใช้ (ล้านตัน)													
- โลก (USDA)	344.150	358.350	363.040	377.030	3.85								
- ไทย	2.761	3.232	4.072	3.828	-5.99								
สต็อก (ล้านตัน)													
- โลก (USDA)	114.087	95.525	99.808	102.001	2.20								
นำเข้า-ส่งออก (กรมศุลกากร)													
- นำเข้า (ล้านตัน)	2.723	3.209	4.045	3.463									
(ล้านบาท)	37,325	39,513	50,493	62,057									
(บาท/กก.)	13.71	12.31	12.48	17.92									
- ส่งออก (ตัน)	3,183	3,199	1,718	604									
ประเทศคู่ค้า (ปี 63)													
ไทยนำเข้าจาก	บราซิล 69%	สหรัฐฯ 30%	แคนาดา 1%										
ไทยส่งออกไป	ลาว 85%	กัมพูชา 6%	มัลดีฟ 3%	จีน 2%	สิงคโปร์ 1%	มาเลเซีย 1%							
สถานการณ์ปัจจุบัน	<p>ในประเทศ กระทรวงเกษตรและสหกรณ์รายงานว่า ผลผลิตถั่วเหลืองไม่มีออกสู่ตลาดท้องถิ่น ส่งผลให้ตลาด กทม. ไม่มีสินค้าออกสู่ตลาดเช่นกัน</p> <p>ต่างประเทศ ราคาสูงขึ้นจากต้นละ 469.28 US\$ ในสัปดาห์ก่อน เป็นต้นละ 489.42 US\$ เนื่องจากวิกฤตภัยแล้งเกี่ยวกับสภาพอากาศในแหล่งปลูกของอเมริกาใต้ จะแห้งแล้งในฤดูการปลูกหน้า และจีนยังคงมีความต้องการนำเข้าเมล็ดถั่วเหลืองจากสหรัฐฯ อย่างต่อเนื่อง</p> <p>แนวโน้ม คาดว่าราคาเมล็ดถั่วเหลืองในตลาดโลกจะมีความผันผวนอย่างมาก จากปัจจัยด้านสภาพอากาศ และปริมาณความต้องการใช้ของจีนที่เป็นผู้ใช้รายใหญ่ที่จะเป็นตัวแปรของราคา</p>												
ราคา บาท/กก.	ม.ค.	ก.พ.	มี.ค.	เม.ย.	พ.ค.	มิ.ย.	ก.ค.	ส.ค.	ก.ย.	ต.ค.	พ.ย.	ธ.ค.	เฉลี่ย
1. เกษตรกรขายได้ชนิดคละ													
ปี 2561	16.39	16.75	15.94	17.06	17.23	16.60	-	-	-	15.00	16.54	19.16	16.38
2562	16.16	16.96	15.89	17.44	-	-	13.80	13.80	14.30	15.20	17.35	17.35	15.97
2563	17.11	15.80	16.34	16.95	17.90	-	16.83	-	17.00	17.00	17.63	17.63	16.71
2564	17.00	17.02	17.17	17.73	18.03	-	-	-	-	-	15.55	-	17.08
2. ขายส่ง กทม. เกรดแปรรูปอาหาร													
ปี 2561	21.26	21.50	21.50	21.50	21.21	20.50	20.50	20.41	19.50	19.50	19.50	19.50	20.53
2562	19.50	19.50	19.50	19.50	19.95	20.50	20.50	20.50	20.50	20.50	20.50	20.50	20.12
2563	20.50	-	-	-	-	-	-	-	-	-	-	-	20.50
2564	-	-	-	-	-	-	-	-	-	-	-	-	-
3. ขายส่ง กทม. เกรดผลิตอาหารสัตว์													
ปี 2561	19.26	19.50	19.50	19.50	19.21	18.50	18.50	18.41	18.50	18.50	18.50	18.50	18.87
2562	18.50	18.50	18.50	18.50	18.50	18.50	18.50	18.50	18.50	18.50	18.50	18.50	18.50
2563	18.50	-	-	-	-	-	-	-	-	-	-	-	18.50
2564	21.00	21.00	-	20.25	20.25	-	-	-	-	21.13	-	-	20.73
4. ขายส่ง กทม. เกรดสกัดน้ำมัน													
ปี 2561	18.50	18.50	18.50	18.50	18.50	18.50	18.50	18.50	18.50	18.50	18.50	18.50	18.50
2562	18.50	18.50	18.50	18.50	18.50	18.50	18.50	18.50	18.50	18.50	18.50	18.50	18.50
2563	18.50	-	-	-	-	-	-	-	-	-	-	-	18.50
2564	19.75	19.75	-	19.63	19.63	-	-	-	-	19.88	-	-	19.73
5. ซื้อขายล่วงหน้าตลาดชิคาโก (US\$: ton , 1 ton = 36.743 Bushel)													
ปี 2561	356.84	371.20	381.85	381.23	374.81	339.93	312.53	316.62	306.41	315.82	322.25	330.45	342.50
2562	333.75	334.46	329.20	324.22	305.27	326.58	325.43	314.60	322.42	339.84	332.93	334.92	326.97
2563	337.05	325.40	319.30	309.96	309.30	318.61	328.90	332.10	366.79	387.54	419.55	443.62	349.84
2564	504.27	507.78	519.84	538.44	577.66	537.32	523.53	504.00	469.40	451.99	454.55	489.42	506.52
6. ซื้อขายล่วงหน้าตลาดชิคาโก													
ปี 2561	11.46	11.75	12.01	11.98	12.02	11.09	10.45	10.52	10.05	10.40	10.68	10.86	11.11
2562	10.67	10.52	10.50	10.35	9.76	10.23	10.08	9.73	9.91	10.38	10.13	10.18	10.20
2563	10.31	10.25	10.30	10.17	9.98	9.99	10.40	10.42	11.56	12.18	12.86	13.42	10.99
2564	15.22	15.32	16.09	16.98	18.17	16.97	17.19	16.79	15.61	15.21	15.11	16.53	16.27

1. สถานการณ์ ปี 2564
 โลก ผลผลิตสูงขึ้นจากปีก่อนร้อยละ 4.25 และสต็อกคงเหลือสูงขึ้นร้อยละ 2.2
 ไทย คาดว่าพื้นที่เพาะปลูกเพิ่มขึ้นจากปีก่อนร้อยละ 1.65 และปริมาณผลผลิตเพิ่มขึ้นร้อยละ 2.68
 ต้องนำเข้าประมาณปีละ 3 ล้านตัน เพื่อให้เพียงพอต่อความต้องการใช้

2. นโยบายและมาตรการนำเข้าเมล็ดถั่วเหลือง ปี 2563-2565
 มติคณะกรรมการพืชน้ำมันและน้ำมันพืช (20 พ.ย.62) และมติคณะรัฐมนตรี (3 ธ.ค.62) ดังนี้
 2.1 WTO เปิดตลาดคราวละ 3ปี ไม่จำกัดปริมาณ ในโควตาภาษีร้อยละ 0 นอกโควตาร้อยละ 80 และบริหารการนำเข้าเพื่อปีต่อปี(ข้อมูลพันโคตาดำนำเข้าขั้นต่ำ 10,922 ตัน ภาษีในโควตา20% นอกโควตา80%) โดยการบริหารการนำเข้า ปี 2564 ดังนี้
 - ผู้มีสิทธินำเข้าในโควตา 8 สมาคม (ส.ผู้ผลิตน้ำมันถั่วเหลืองและรำข้าว ส.ผู้ผลิตอาหารสัตว์ไทย ส.ส่งเสริมผู้ใช้วัตถุดิบอาหารสัตว์ ส.ปศุสัตว์ไทย ส.ผู้ค้าสินค้าเกษตรกับประเทศเพื่อนบ้าน ส.การค้าสินค้าเกษตรและอุตสาหกรรมแปรรูป ส.ผู้ผลิตอาหารสำเร็จรูป และ ส.การค้าผู้ผลิตอาหารจากถั่วเหลืองไทย) กรณีมีผู้ขอเป็นผู้มีสิทธินำเข้ารายใหม่และตัดสิทธิรายเดิมในกรณีผิดสัญญาให้คณะอนุกรรมการกำกับ ดูแล เมล็ดถั่วเหลือง ปี 2563-2565 พิจารณา
 - ให้ผู้มีสิทธินำเข้าร่วมมีอรับซื้อถั่วเหลืองในประเทศทั้งหมด โดยราคาอรับซื้อขั้นต่ำ ปี 2564 ดังนี้
 (1) สกัดน้ำมัน ไม่ต่ำกว่า กก.ละ 18.75 บาท ณ โรงนาหรือ กก.ละ 19.50 บาท ณ กทม.
 (2) ผลิตอาหารสัตว์ ไม่ต่ำกว่า กก.ละ 19.00 บาท ณ โรงนาหรือ กก.ละ 19.75 บาท ณ กทม.
 (3) แปรรูปอาหาร ไม่ต่ำกว่า กก.ละ 21.00 บาท ณ โรงนาหรือ กก.ละ 21.75 บาท ณ กทม.
 - ผู้มีสิทธินำเข้าสนับสนุนค่าใช้จ่ายในการรวบรวมเมล็ดถั่วเหลืองให้สหกรณ์การเกษตร/วิสาหกิจชุมชน (ตาม พ.ร.บ.สหกรณ์ พ.ศ.2542 และ พ.ร.บ.ส่งเสริมวิสาหกิจชุมชน พ.ศ.2548 กก.ละ 1 บาท และกรอบการค้าอื่นๆ ให้เป็นไปตามข้อผูกพัน ดังนี้
 2.2 AFTA ไทย-ออสเตรเลีย ไทย-นิวซีแลนด์ ภาษีร้อยละ 0
 2.3 ไทย-ญี่ปุ่น ไทย-ชิลี อาเซียน-เกาหลี ในโควตา ปริมาณ 10,922 ตัน ภาษีร้อยละ 0 นอกโควตา ภาษีร้อยละ 80
 2.4 การนำเข้าทั่วไป ภาษีร้อยละ 6 หรือ กก.ละ 0.30 บาท และต้องขออนุญาต

3. นโยบายการส่งออก ส่งออกได้เสรี ไม่เสียภาษีส่งออก

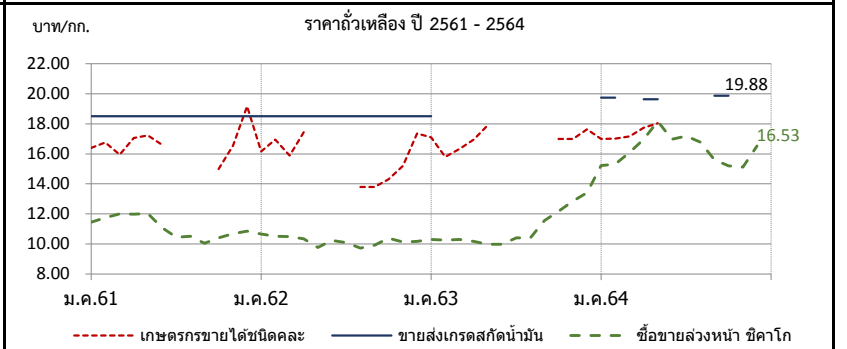

กระเทียม

ประจำสัปดาห์ที่ 4 ของเดือนธันวาคม 2564 (20 - 24 ธ.ค. 64)

รายการ/ปี	2561/62	2562/63	2563/64	2564/65*	% r	
ผลผลิต (ตัน)	84,039	76,839	75,476	74,997	-0.63	
ออกสู่ตลาด	ม.ค.-เม.ย. ออกมาก - ก.พ. : 19.50% มี.ค. : 68.36%					
จังหวัดแหล่งผลิตสำคัญ	เชียงใหม่ (43.37%) แม่ฮ่องสอน (33.22%) ลำปาง (5.51%) พะเยา (5.25%) เพชรบูรณ์ (3.30%)					
พื้นที่ปลูก (ไร่)	81,941	70,161	69,193	67,890	-1.88	
ผลผลิตต่อไร่ (กก.)	1,026	1,095	1,091	1,105	1.28	
จำนวนครัวเรือน	25,560	19,684	19,627	na		
การใช้ (ตัน)	169,092	130,000	120,000	na		
นำเข้า (พิกัด 0703 20 90 000)	ปี 2561	ปี 2562	ปี 2563	ปี 2564		
ปริมาณ (ตัน)	74,986	92,393	78,784	41,828	} ม.ค.-พ.ย.	
มูลค่า (ล้านบาท)	1,307	1,449	1,316	719		
ส่งออก (พิกัด 0703 20 90 000)	ปี 2561	ปี 2562	ปี 2563	ปี 2564		
ปริมาณ (ตัน)	245.23	32.63	1,070	1,568	} ม.ค.-พ.ย.	
มูลค่า (ล้านบาท)	8.62	5.32	66.95	55.89		
ประเทศคู่ค้าที่สำคัญ	ไต้หวัน กัมพูชา อเมริกาใต้					
ประเทศคู่แข่งที่สำคัญ	จีน อินเดีย					
การจับกุมลักลอบนำเข้า	ปี 2561	ปี 2562	ปี 2563	ปี 2564		
- จำนวน (ราย)	155	193	111	151	} ม.ค.-ต.ค.	
- ปริมาณ (ตัน)	153.89	165.98	92.22	395.00		
- มูลค่า (ล้านบาท)	4.72	4.45	2.98	9.17		
ราคา (บาท/กก.)	สัปดาห์นี้	(24 ธ.ค.64)	สัปดาห์ก่อน	(17 ธ.ค.64)	เพิ่ม/ลด	
กระเทียมสดคละ (สดก.)	-					
แห้งคละ (สดก.)	-					
กระเทียมแห้งมัดजूกหัวใหญ่ ตลาด กทม.						
ราคาขายส่ง	64.00				64.00	-
ราคาขายปลีก	95.00				95.00	-
กระเทียมจีนเบอร์กลาง						
ราคาขายส่ง	53.50				53.50	-
ราคาขายปลีก	77.50				77.50	-

ราคากระเทียม ปี 2561 - 2564

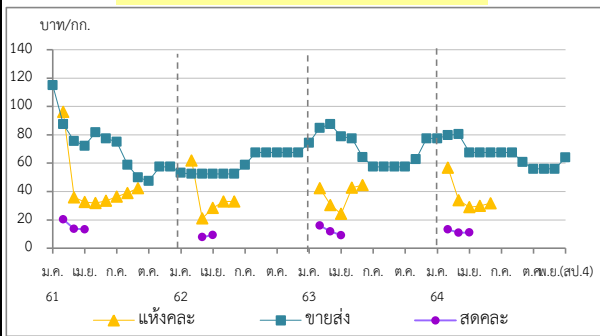

1. สถานการณ์การผลิต ปี 2564/65
 สศก. คาดการณ์ (19 ธ.ค.64) พื้นที่เพาะปลูกลดลงจากปี 2564 เนื่องจากเกษตรกรยังกังวลเรื่องการระบาดของเชื้อไวรัสโคโรนา 2019 ซึ่งทำให้ไม่มีผู้ซื้อ และไม่สามารถขายผลผลิตได้ ประกอบกับต้นทุนการเพาะปลูกสูง และบางพื้นที่ประสบปัญหาเรื่องค่าแรงงานที่สูงขึ้นจึงเปลี่ยนไปปลูกพืชอื่นทดแทน เช่น ข้าวโพดหวาน พักทอง และพืชผักต่างๆ ส่วนผลผลิตต่อไร่คาดว่าจะเพิ่มขึ้น หากสภาพอากาศหนาวเย็นต่อเนื่องในช่วงที่กระเทียมเริ่มลงหัว ไม่มีโรคและแมลงรบกวน มีน้ำเพียงพอต่อการเจริญเติบโต และไม่มีฝนช่วงใกล้เก็บเกี่ยว ภาพรวมผลผลิตลดลงตามการลดลงของเนื้อที่เพาะปลูก

2. การนำเข้าตามพันธกรณีความตกลงระหว่างประเทศ

- WTO มติ ครม. (29 ธ.ค. 63) เห็นชอบการเปิดตลาดกระเทียม ปี 2564-2566 ตามข้อผูกพัน WTO ในโควตา ปริมาณ 65 ตัน ภาษี 27% (ให้ อคส. เป็นผู้นำเข้าแต่เพียงผู้เดียว) นอกโควตา ภาษี 57%
- AFTA ตั้งแต่ 1 ม.ค.53 ภาษีนำเข้าลดลงจากร้อยละ 5 เหลือ 0 โดย คต. กำหนดหลักเกณฑ์การออกหนังสือรับรองและเงื่อนไขการนำเข้า ดังนี้ (1) เป็นนิติบุคคลที่ขึ้นทะเบียนเป็นผู้นำเข้ากระเทียมไว้กับ คต. เป็นรายปี (ตามแบบ ทอ.7 และทอ.8) (2) ให้นำเข้าเฉพาะกรณีใช้ในกิจการตนเอง ในปริมาณที่ไม่เกินปริมาณที่ระบุไว้ในแผนการนำเข้า (3) ต้องนำเข้าช่วงเดือน ก.ค.-เดือน ต.ค.ของแต่ละปี และ (4) ให้นำเข้าทางด้านศุลกากรที่มีด่านตรวจพืชและด่านอาหารและยาหรือมีเจ้าหน้าที่ที่มีอำนาจของด่านดังกล่าวปฏิบัติหน้าที่

3. มาตรการและแนวทางแก้ไขปัญห ปี 2564

3.1 กำหนดให้กระเทียมเป็นสินค้าควบคุม โดยคณะกรรมการกลางว่าด้วยราคาสินค้าและบริการ (กกร.) ได้ออกประกาศ (1 ก.ค.64) ดังนี้

- (1) กำหนดให้กระเทียมที่นำเข้าจากต่างประเทศ ตั้งแต่ 400 กก. ขึ้นไป โดยทางบกหรือทางทะเล เข้าหรือออกจากจังหวัดที่กำหนด 52 จังหวัด ต้องขออนุญาตขนย้าย
- (2) ให้แจ้งปริมาณ สถานที่เก็บและจัดทำบัญชีสินค้ากระเทียมที่นำเข้าจากต่างประเทศ

3.2 กำหนดให้กระเทียมเป็นสินค้าที่ต้องแสดงราคาซื้อและราคาจำหน่ายขายปลีก

3.3 คณะอนุกรรมการจัดการการผลิตและการตลาด กระเทียม หอมแดง หอมหัวใหญ่ และมันฝรั่ง ได้มีมติดังนี้

- (1) กรมศุลกากรดำเนินการติดตาม ตรวจสอบ และปราบปรามการลักลอบการนำเข้ากระเทียม หอมแดง หอมหัวใหญ่และมันฝรั่ง อย่างเข้มงวด และให้นำใบขออนุญาตขนย้ายตามประกาศ กกร. เป็นเอกสารประกอบการตรวจปล่อยสินค้าออกจากด่านฯ
- (2) กรมส่งเสริมสหกรณ์และหน่วยงานกระทรวงพาณิชย์ช่วยระบายนโยบายผลผลิตออกนอกแหล่งผลิต โดยผ่านเครือข่ายสหกรณ์ / ประสานห้างค้าส่งค้าปลีกให้ช่วยซื้รับซื้อผลผลิตจากเกษตรกร
- (3) หน่วยงานกระทรวงพาณิชย์ดำเนินการตรวจสอบสต็อกสินค้าเพื่อให้สอดคล้องกับข้อมูลการนำเข้า และป้องปรามการกักตุนสินค้าเพื่อเก็งกำไร

3.4 แนวทางการแก้ไขปัญหา ปี 2565

- (1) เชื่อมโยงการซื้อขายระหว่างผู้ประกอบการ ผู้ใช้กระเทียมรายใหญ่ ห้างค้าปลีก-ค้าส่ง กับกลุ่มเกษตรกร โดยใช้สัญญาข้อตกลงมาตรฐานของกรมการค้าภายใน
- (2) โครงการบริหารจัดการการตลาดพืชหัว ปี 2565 (คณ.) วงเงินรวม 46,350 ล้านบาท เพื่อเป็นค่าบริหารจัดการคุณภาพและเชื่อมโยงกระจายผลผลิต (กระเทียม หอมหัวใหญ่และหอมแดง) ออกนอกแหล่งผลิต ในอัตราไม่เกินกิโลกรัมละ 3 บาท เป้าหมาย 15,000 ตัน

สถานการณ์

- คาดการณ์ผลผลิตปี 2564/65 ลดลงจากปีที่ผ่านมา โดยจะเริ่มออกสู่ตลาดปลายเดือน ธันวาคม 2564 ในพื้นที่ภาคตะวันออกเฉียงเหนือ ซึ่งมีปริมาณผลผลิตน้อยแต่คุณภาพดี ส่วนผลผลิตภาคเหนือซึ่งเป็นแหล่งผลิตสำคัญของประเทศจะเริ่มออกสู่ตลาดปลายเดือนมกราคม 2565

ราคา (บาท/กก.)	ปี/เดือน	ม.ค.	ก.พ.	มี.ค.	เม.ย.	พ.ค.	มิ.ย.	ก.ค.	ส.ค.	ก.ย.	ต.ค.	พ.ย.	ธ.ค.	เฉลี่ย
สดคละ เกษตรกรขายได้ (สดก.)	2561	-	20.27	13.55	13.35	13.00	-	-	-	-	-	-	-	15.08
	2562	-	-	7.90	10.05	-	34.17	-	-	-	-	-	-	8.11
	2563	-	16.04	11.52	9.18	-	-	-	-	-	-	-	-	13.03
	2564	-	13.27	10.90	11.02	-	-	-	-	-	-	-	-	11.54
แห้งคละ (สดก.)	2561	-	96.31	35.98	32.65	31.90	33.52	36.34	39.60	42.39	-	-	-	57.81
	2562	-	61.92	20.97	28.43	32.91	32.91	-	-	-	-	-	-	36.44
	2563	-	42.44	30.48	24.28	42.70	44.62	-	-	-	-	-	-	34.47
	2564	-	56.76	33.86	28.96	29.91	31.76	-	-	-	-	-	-	41.94
แห้งมัดजूกใหญ่ขายส่ง ตลาด กทม.	2561	115.00	96.88	75.60	72.21	81.79	77.50	75.00	58.86	50.00	47.50	57.50	57.50	72.11
	2562	53.18	52.50	52.50	52.50	52.50	52.50	58.80	67.50	67.50	67.50	67.50	67.50	59.33
	2563	74.32	84.87	87.50	78.93	77.50	64.32	57.50	57.50	57.50	57.50	62.76	77.50	69.81
	2564	77.50	79.72	80.54	67.50	67.50	67.50	67.50	67.50	60.81	56.00	60.00	64.00	68.01

หอมแดง

ประจำสัปดาห์ที่ 4 ของเดือนธันวาคม 2564 (20 - 24 ธ.ค.64)

รายการ	2561/62	2562/63	2563/64	2564/65*	% Δ
ผลผลิต ⁽¹⁾ (ตัน)	118,056	134,655	159,869	152,014	-4.91
แหล่งผลิต ⁽¹⁾	ศรีสะเกษ (54.23%) เชียงใหม่ (18.29%) พะเยา (7.63%) อุดรดิตถ์ (4.86%) เพชรบูรณ์ (3.41%)				
ช่วงผลผลิตออกมา	ธ.ค.-เม.ย./ ออกมาก : ม.ค. - มี.ค. = 70.69%				
พื้นที่ปลูก ⁽¹⁾ (ไร่)	61,203	51,924	59,754	55,361	-7.35
ผลผลิตเฉลี่ย/ไร่ ⁽¹⁾ (กก./ไร่)	1,929	2,593	2,675	2,746	2.65
ใช้ในประเทศ ⁽²⁾ (ตัน)	109,116	134,316	136,821	N.A.	-
การนำเข้า-ส่งออก ⁽³⁾	ปี 2561	ปี 2562	ปี 2563	ปี 2564	
ปริมาณนำเข้า (ตัน)	4,577	8,824	13,941	16,654	ม.ค.-พ.ย.
มูลค่านำเข้า (ล้านบาท)	158.82	301.49	413.98	276.53	
ปริมาณส่งออก (ตัน)	13,517	9,163	16,667	16,361	
มูลค่าส่งออก (ล้านบาท)	249.30	257.33	482.66	373.81	
ประเทศที่ส่งออก (ปี 64)	มาเลเซีย (39%) ศรีลังกา (23%) สิงคโปร์ (20%)				
ประเทศที่นำเข้า (ปี 64)	พม่า (73%) อินโดนีเซีย (19%) อินเดีย (8%)				
ที่มา : ⁽¹⁾ = สศก. ⁽²⁾ = ใช้ในประเทศ : คำนวณจากปริมาณผลผลิต + นำเข้า - ส่งออก ⁽³⁾ = นำเข้า - ส่งออก : กรมศุลกากร * = ประมาณการ					

ความเคลื่อนไหวของราคา

	สัปดาห์นี้	สัปดาห์ก่อน	Δ
เกษตรกรขายได้ (สศก.)	(24 ธ.ค.64)	(17 ธ.ค.64)	(บาท/กก)
- หอมแดงหัวกลางมัดจุกแห้ง 7-15 วัน	31.50	34.29	↓ 2.79
- หอมแดงสด (สศก.)	-	15.50	-
- หอมแดงสด (ศรีสะเกษ)	10-17	10-20	↓ 3.00
- หอมแดงสด (เชียงใหม่)	-	-	-

ราคาหอมแดง ณ ตลาด กทม. (บาท : กก.)

- ขายส่ง หอมแดงเหนื้อมัดจุกใหญ่	80.00	80.00	-
- ขายปลีก หอมแดงเหนื้อมัดจุกใหญ่	100.00	100.00	-

ราคาหอมแดง (บาท/กก.)

สถานการณ์

- เกษตรกร จ.ศรีสะเกษ ซึ่งเป็นแหล่งเพาะปลูกหอมแดงใหญ่ในภาคตะวันออกเฉียงเหนือ เก็บเกี่ยวผลผลิตออกสู่ตลาดแล้ว 10% ราคาที่เกษตรกรขายให้ผู้ประกอบการ/ผู้ค้าท้องถิ่น แบบเหมาไร่ หอมแดงสดละ ปรับตัวลดลงจาก กก.ละ 10 - 20 บาท ในสัปดาห์ก่อน เป็น กก.ละ 10 - 17 บาท ในสัปดาห์นี้

แนวทางการบริหารจัดการ ปี 2564/65 (คณะอนุกรรมการจัดการ การผลิต และการตลาด กระเทียม หอมแดง หอมหัวใหญ่ และมันฝรั่ง) ดังนี้

- 1) กรมศุลกากร : เข้มงวดปราบปรามการลักลอบนำเข้า
- 2) กรมส่งเสริมสหกรณ์ : สนับสนุนเงินทุนหมุนเวียนจากกองทุนพัฒนาสหกรณ์ เพื่อช่วยระบายผลผลิตผ่านเครือข่ายสหกรณ์ และชะลอการจำหน่ายผลผลิตของเกษตรกรในช่วงผลผลิตออกสู่ตลาด
- 3) กรมการค้าภายใน : ประสานเชื่อมโยงจำหน่ายผลผลิตให้กับผู้รวบรวม ห้างค้าส่ง ค้าปลีก ผู้ส่งออก โรงงานแปรรูป รวมทั้งซื้อขายล่วงหน้าผ่านสัญญาข้อตกลงมาตรฐานของกรมการค้าภายใน

ราคา (บาท/กก.)	ปี/เดือน	ม.ค.	ก.พ.	มี.ค.	เม.ย.	พ.ค.	มิ.ย.	ก.ค.	ส.ค.	ก.ย.	ต.ค.	พ.ย.	ธ.ค.	เฉลี่ย
หอมแดงหัวกลางมัดจุกแห้ง 7-15 วัน	2561	15.25	12.03	12.00	-	-	-	-	-	-	-	-	24.00	15.15
	2562	25.75	23.25	8.90	8.15	15.00	-	-	-	-	-	-	-	15.00
	2563	29.65	28.19	28.15	-	-	-	-	-	-	-	-	-	28.52
	2564	42.27	25.29	23.02	23.19	24.61	26.71	-	-	-	-	-	31.50	26.92
		(24 ธ.ค.64)												
หอมแดงหัวใหญ่มัดจุก เกษตรกรขายได้ - ศรีสะเกษ	2561	22.86	19.00	19.00	-	-	-	-	-	-	-	-	28.50	22.34
	2562	29.18	28.63	-	-	-	-	-	-	-	-	-	-	28.91
	2563	34.12	28.79	31.50	-	-	-	-	-	-	73.50	57.50	45.08	
	2564	33.29	18.44	16.50	18.37	18.50	-	-	-	-	47.50	42.50	27.87	
		(24 ธ.ค.64)												
หอมแดงศรีสะเกษ มัดจุกใหญ่ ขายส่ง ตลาด กทม.	2561	38.45	22.50	22.50	25.63	-	-	-	-	-	-	-	51.94	32.20
	2562	43.18	42.50	42.50	37.50	32.50	-	-	-	-	-	-	72.50	45.11
	2563	60.28	42.50	42.50	42.50	46.00	-	-	-	-	-	-	-	46.76
	2564	70.50	27.63	24.35	20.00	20.00	20.00	-	-	-	-	-	80.00	37.50
		(24 ธ.ค.64)												
หอมแดงภาคเหนือ มัดจุกใหญ่ ขายส่ง ตลาด กทม.	2561	38.45	22.50	22.50	26.03	32.50	32.50	39.50	54.67	60.00	57.50	60.91	56.94	42.00
	2562	43.86	42.50	42.50	42.50	42.50	47.50	62.00	82.50	82.50	82.50	82.50	76.94	60.86
	2563	60.28	42.50	42.50	42.50	46.00	61.14	72.50	72.50	72.50	72.50	91.90	113.64	65.87
	2564	70.50	27.63	25.00	25.00	25.00	33.10	35.00	35.00	51.67	65.00	70.91	80.00	45.32
		(24 ธ.ค.64)												

สุกร

ประจำสัปดาห์ที่ 4 เดือนธันวาคม (วันที่ 20-24 ธ.ค. 2564)

	2560	2561	2562	2563	2564	% Δ
					คาดการณ์	
ผลผลิตไทย						
- สุกรมีชีวิต (ล้านตัว)	20.63	22.90	22.53	22.09	18.00	-18.5
- เนื้อสุกร (ล้านตัน)	1.51	1.70	1.69	1.66	1.35	-18.7
จำนวนเกษตรกร (ราย)	180,606	184,717	185,688	177,908	168,529	-5.3
ใช้ในประเทศ (ล้านตัว)	15.05	16.81	18.29	19.29	13.53	
ส่งออก						
- เนื้อสุกร (ตัน)	10,905	10,340	15,155	34,637	25,151	(ม.ค.-ธ.ค.64)
มูลค่า (ล้านบาท)	2,100	2,095	2,836	4,966	3,237	
- สุกรมีชีวิต (ตัว)	415,865	815,385	750,061	2,424,004	1,042,397	(ม.ค.-ธ.ค.64)
มูลค่า (ล้านบาท)	1,912	3,188	3,571	15,862	7,157	
ประเทศคู่ค้า	สุกรมีชีวิต : กัมพูชา เวียดนาม พม่า ลาว / เนื้อสุกร : ฮองกง ญี่ปุ่น กัมพูชา ลาว พม่า					
นำเข้า						
- เนื้อสุกร (ตัน)	501	391	408	1,801	249	(ม.ค.-ธ.ค.64)
มูลค่า (ล้านบาท)	112	106	104	287	74	
มูลค่าผลผลิต (ล้านบาท)	105,311	130,981	154,890	167,300	126,512	(ม.ค.-พ.ย.64)
แหล่งผลผลิตสำคัญ	1.ราชบุรี (16.36%) 2.สุพรรณบุรี (4.50%) 3.ชลบุรี (3.99%) 4.ลพบุรี (3.92%) 5.พัทลุง (3.84%)					
ที่มา	(1) ผลผลิตไทย/ใช้ในประเทศ : กรมปศุสัตว์ (2) นำเข้า - ส่งออก : กรมศุลกากร (3) ต้นทุนการผลิต / แหล่งผลผลิตสำคัญ : สศก. (4) มูลค่าผลผลิต : ปริมาณผลผลิต x ราคาเฉลี่ยรายปี					

สถานการณ์
- ปริมาณผลผลิตลดลงจากภาวะปกติ เนื่องจากเกษตรกรลดความเสี่ยงของโรคสุกร ขณะที่มีความต้องการบริโภคของตลาดภายในประเทศเพิ่มขึ้น เนื่องจากมาตรการเปิดประเทศ และเข้าสู่ช่วงฤดูกาลท่องเที่ยว สำหรับการส่งออกไปประเทศเพื่อนบ้านทางตรง
- ภาวะดังกล่าวส่งผลให้ราคาสุกรมีชีวิตปรับสูงขึ้นจากสัปดาห์ก่อน กก.ละ 4 บาท และราคาขายปลีกเนื้อแดงปรับสูงขึ้นจากสัปดาห์ก่อน กก.ละ 10 บาท
แนวโน้ม
- คาดว่า ปริมาณผลผลิตเพียงพอกับความต้องการบริโภคของตลาดในประเทศ และต่างประเทศ
- ราคาสุกรมีชีวิตหน้าฟาร์มและราคาขายปลีกเนื้อสุกร มีแนวโน้มทรงตัวในระดับสูง

ความเคลื่อนไหวของราคา	สัปดาห์นี้	สัปดาห์ก่อน	เพิ่ม/ลด
ราคาสุกร ณ ตลาด กทม. (บาท/กก.)	(24 ธ.ค. 64)	(17 ธ.ค. 64)	(บาท/กก.) %
- สุกรมีชีวิตหน้าฟาร์ม	85.50	81.50	4.0 4.9
- ส่งสุกรชำแหละ (ผ่าซีก)	97.50	93.50	4.0 4.3
- ขายปลีกเนื้อสุกร (ไม่ตัดแต่ง)	152.50	142.50	10.0 7.0
- ขายปลีกเนื้อสุกร (ตัดแต่ง)	162.50	152.50	10.0 6.6

• แนวทาง/มาตรการกำกับดูแล และแก้ไขปัญหา
- แนวทาง/มาตรการ - คน : ประชุมวันที่ 10 พ.ย.64 (สภา)
- ตรีงราคาจำหน่ายเนื้อสุกร เพื่อลดค่าครองชีพผู้บริโภค ดังนี้
• ห้างค้าปลีกค้าส่งขนาดใหญ่ จำนวน 5 แห่ง ทุกสาขา จำหน่ายเนื้อสุกร (สะโพก/ไหล่) ไม่เกิน กก.ละ 130 บาทถึงสิ้นเดือน พ.ย.64
• เชื่อมโยง สพท. จำหน่ายเนื้อหมู 77 จังหวัด 667 จุด โครงการพาณิชย์ ลดราคา! เพื่อประชาชน จำหน่ายเนื้อสุกร (สะโพก/ไหล่) ไม่เกิน กก.ละ 130 บาท (24 พ.ย. - 31 ธ.ค. 64)
• เชื่อมโยงข้าวกล่องที่ไม่ได้มาตรฐานจากโรงสี เกษตรกร ให้กับสมาคมผู้เลี้ยงสุกร สมาคมผู้ผลิตอาหารสัตว์ไทยเพื่อใช้เป็นวัตถุดิบทางเลือกและลดต้นทุนการผลิต
• กลไกคณะกรรมการนโยบายพัฒนาสุกรและผลิตภัณฑ์
โดยมี รมว.กษ. เป็นประธาน อธ.คน. เป็นกรรมการ ปศ. เป็นเลขานุการ
- โรคระบาดที่สำคัญในสุกร
ปศ.ประกาศโรค PRRS ทั้งหมด 11 จังหวัด ได้แก่ ทองค้ำย ร้อยเอ็ด อุบลราชธานี เลย ตาก พัทลุง สุราษฎร์ธานี นครพนม เพชรบุรีหนองบัวลำภู ตรัง (มี.ย. 64)
- ผลผลิตสุกร ปี 64
ปศ.ประมาณการผลผลิตสุกรปี 64 เป็น 18 ล้านตัวลดลงจาก 22.66 ล้านตัว (พ.ย.64)
- คาดการณ์ผลผลิตสุกร ปี 65
ปศ.ประมาณการผลผลิตสุกรปี 65 เป็น 12.98 ล้านตัว

ราคา (บาท/กก.)	ปี	ม.ค.	ก.พ.	มี.ค.	เม.ย.	พ.ค.	มิ.ย.	ก.ค.	ส.ค.	ก.ย.	ต.ค.	พ.ย.	ธ.ค.	เฉลี่ย
สุกรมีชีวิตหน้าฟาร์ม (คน.)	2560	60.80	58.66	57.85	63.75	68.83	62.95	58.03	62.14	61.60	50.24	52.68	44.66	58.52
	2561	45.79	48.30	48.26	62.56	59.31	58.17	59.60	65.41	65.10	63.98	66.95	65.17	59.05
	2562	72.50	73.50	73.50	73.50	75.05	75.50	71.30	65.50	60.26	56.55	60.66	67.39	68.77
	2563	74.86	70.45	71.50	67.60	71.28	74.45	79.82	79.50	79.50	78.10	75.08	73.50	74.64
	2564	79.20	77.06	80.63	81.50	77.39	76.93	76.20	74.93	68.26	72.61	78.59	85.50	77.40
ขายปลีกเนื้อแดง (ตัดแต่ง) ตลาด กทม. (คน.)	2560	125.75	123.29	123.37	132.81	140.83	130.68	123.82	131.36	129.40	115.92	122.27	111.45	125.91
	2561	115.12	119.50	115.83	136.32	133.69	132.50	132.75	140.68	136.50	132.50	137.27	133.89	130.55
	2562	145.00	147.50	147.50	147.50	155.25	157.50	150.75	142.74	137.26	133.45	138.29	146.11	145.74
	2563	156.14	152.50	147.50	145.12	147.50	152.02	161.35	157.50	157.50	154.00	146.45	144.25	151.82
	2564	151.75	146.39	151.41	152.50	146.94	142.50	139.25	136.07	128.64	134.87	147.50	162.50	145.03

ไข่ไก่

ประจำสัปดาห์ที่ 4 ของเดือนธันวาคม (วันที่ 20 - 24 ธ.ค. 64)

	2560	2561	2562	2563	2564	% Δ
ผลผลิต					(f)	
- แม่ไก่ยืนกรง (ล้านตัว)	55.64	54.95	49.50	49.78	50.60	1.65
- ปริมาณไข่ไก่ (ล้านฟอง)	16,470	16,647	14,996	15,081	15,247	1.10
จำนวนเกษตรกร (ราย)	104,903	117,683	132,996	135,588	135,588	-
ใช้ในประเทศ (ล้านฟอง)	16,343	16,346	14,725	14,860	15,026	-
ส่งออก						
- ปริมาณ (ล้านฟอง)	127	301	271	221	219.12	ม.ค.-ต.ค. 64
- มูลค่า (ล้านบาท)	381	997	705	656	762.09	ม.ค.-ต.ค. 64
ประเทศคู่ค้า : ฮองกง สิงคโปร์ ลาว						
นำเข้า						
- ปริมาณ (ล้านฟอง)	0.006	-	-	-	-	
- มูลค่า (ล้านบาท)	0.69	-	-	-	-	
มูลค่าผลผลิต (ล้านบาท)	40,410	42,625	43,588	40,285	30,873	(ก.ย. 64)
แหล่งผลิตสำคัญ	1.ฉะเชิงเทรา (14%) 2.นครนายก (10%) 3.ชลบุรี (11%) 4.นครปฐม (7%) 5.อยุธยา (6%)					
ที่มา	(1) ผลผลิตไทย/ใช้ในประเทศ : กรมปศุสัตว์ (2) นำเข้า - ส่งออก: กรมศุลกากร (3) ต้นทุนการผลิต / แหล่งผลิตสำคัญ : สศก. (4) มูลค่าผลผลิต : ปริมาณผลผลิต x ราคาเฉลี่ยรายปี					

ราคาเฉลี่ยไข่ไก่ ตลาด กทม.	สัปดาห์นี้	สัปดาห์ก่อน	เพิ่ม/ลด
(บาท/ฟอง)	(24 ธ.ค. 64)	(17 ธ.ค. 64)	(บาท/ฟอง) %
- ไข่ไก่คละหน้าฟาร์ม	2.80	2.80	- #
- ขายปลีกไข่ไก่ เบอร์ 3	3.35	3.35	- #
- ขายปลีกไข่ไก่ เบอร์ 2	3.55	3.55	- #
- ขายปลีกไข่ไก่ เบอร์ 1	3.85	3.85	- #

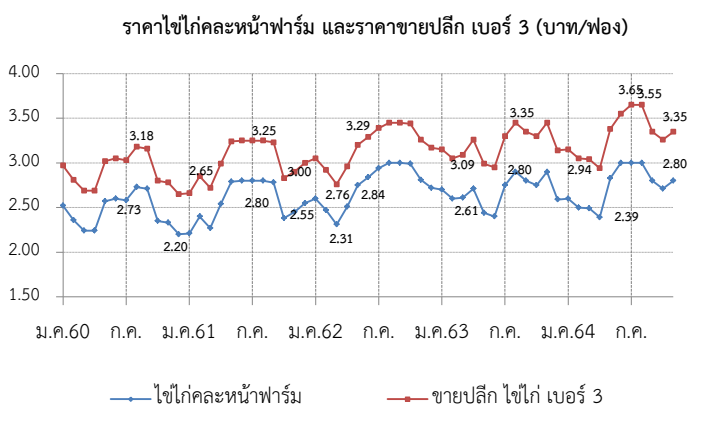

สถานการณ์

- ปริมาณผลผลิตออกสู่ตลาดอย่างต่อเนื่อง เพียงพอต่อความต้องการบริโภคของปริมาณไข่ไก่สะสมในระบบลดลงจากมาตรการลดปริมาณไข่ไก่ในระบบ ส่งผลให้ปริมาณไข่ไก่ในระบบลดลง จาก 43 ล้านฟอง/วัน (แม่ไก่ 51.63 ล้านตัว) เป็น 42 ล้านฟอง/วัน (แม่ไก่ 50.54 ล้านตัว)
- ราคาไข่ไก่คละหน้าฟาร์มทรงตัวอยู่ที่ ฟองละ 2.80 บาท และราคาขายปลีกเบอร์ 3 ในตลาดสดเขตกรุงเทพฯ อยู่ที่เฉลี่ยฟองละ 3.35 บาท
- ภาวะการค้าปัจจุบันยังชะลอตัวจากเศรษฐกิจที่ได้รับผลกระทบจาก Covid-19 แม้จะมีมาตรการเปิดประเทศแต่ยังไม่ส่งผลถึงการบริโภคในประเทศมากนัก

แนวโน้ม

- มาตรการปลดไก่และการผลักดันการส่งออกส่งผลให้ปริมาณไข่ไก่ในระบบลดลง แนวโน้มราคาไข่ไก่ทรงตัวไปถึงช่วงม.ค. 2565 อย่างไรก็ตามหากสถานการณ์ Covid-19 รุนแรงขึ้นอาจส่งผลกระทบต่อราคาไข่ไก่ได้

มาตรการ

- ดำเนินโครงการรักษาเสถียรภาพราคาไข่ไก่ ปี 2564 โดยสนับสนุนเงินค่าบริหารจัดการในการรวบรวมไข่ไก่เพื่อส่งออก อัตราฟองละ 0.50 บาท เป้าหมายไข่ไก่รวมจำนวน 200 ล้านฟอง โดยขอรับเงินจากกองทุนรวมเพื่อช่วยเหลือเกษตรกร วงเงิน 50 ล้านบาท ระยะเวลาส่งออก 3 มี.ค. - ต.ค. 64 (ชะลอโครงการ 2 มี.ย. 64)
- ประสาน สฟง. ติดตามสถานการณ์ราคาและพฤติกรรมกรมการจำหน่ายไข่ไก่ที่เข้าข่ายความผิดตามกฎหมาย เช่น จำหน่ายราคาสูง/ต่ำเกินสมควร และการกักตุนสินค้า
- กำกับดูแลการค้าปลีก ติดตามภาวะการค้าปลีกและราคาขายปลีกในตลาดสดให้สอดคล้องกับราคาผลผลิตหน้าฟาร์ม รวมทั้งตรวจสอบกำกับดูแลด้านเครื่องชั่งและการปิดป้ายแสดงราคา
- กรมการค้าภายในเชื่อมโยงไข่ไก่ผ่านปั้มน้ำมันและรถ Mobile 7 ล้านฟอง
- กรมปศุสัตว์ขอความร่วมมือปลดไก่ที่ 75 สป. เพื่อเพิ่มลดปริมาณไข่ไก่สะสมในระบบ **การดำเนินงานของ Egg Board 21 ธ.ค. 64**
- โควตาการนำเข้าเลี้ยงปูย่าพันธุ์ไข่ (GP) และแม่พันธุ์ไข่ (PS) ปี 2564 ดังนี้
 1. แผนการเลี้ยง GP จำนวน 3,800 ตัว
 2. แผนการเลี้ยง PS จำนวน 440,000 ตัว และกันไว้ที่กรมปศุสัตว์อีก 20,000 ตัว กรณีเกิดปัญหาขาดแคลนพันธุ์สัตว์

ราคา (บาท/ฟอง)	ปี	ม.ค.	ก.พ.	มี.ค.	เม.ย.	พ.ค.	มิ.ย.	ก.ค.	ส.ค.	ก.ย.	ต.ค.	พ.ย.	ธ.ค.	เฉลี่ย
ไข่ไก่คละหน้าฟาร์ม (คน.)	2560	2.52	2.36	2.24	2.24	2.57	2.60	2.58	2.73	2.71	2.35	2.33	2.20	2.45
	2561	2.21	2.40	2.27	2.54	2.79	2.80	2.80	2.80	2.78	2.38	2.45	2.55	2.56
	2562	2.60	2.47	2.31	2.51	2.75	2.84	2.94	3.00	3.00	2.99	2.81	2.72	2.75
	2563	2.70	2.60	2.61	2.71	2.44	2.40	2.75	2.90	2.80	2.75	2.90	2.59	2.68
	2564	2.60	2.50	2.49	2.39	2.83	3.00	3.00	3.00	2.95	2.71	2.74	2.80	2.75
ขายปลีกไข่ไก่ เบอร์ 3 ตลาด กทม. (คน.)	2560	2.97	2.81	2.69	2.69	3.02	3.05	3.03	3.18	3.16	2.80	2.78	2.65	2.90
	2561	2.66	2.85	2.72	2.99	3.24	3.25	3.25	3.25	3.23	2.83	2.90	3.00	3.01
	2562	3.05	2.92	2.76	2.96	3.20	3.29	3.39	3.15	3.45	3.44	3.26	3.15	3.17
	2563	3.15	3.05	3.09	3.26	2.99	2.95	3.30	3.45	3.35	3.30	3.45	3.14	3.21
	2564	3.14	3.05	3.04	2.94	3.38	3.55	3.55	3.65	3.51	3.26	3.29	3.35	3.31

เกลือทะเล

ประจำสัปดาห์ที่ 4 ของเดือนธันวาคม 2564 (วันที่ 20 - 24 ธ.ค. 64)

		2560	2561	2562	2563	2564 (f)	ความเคลื่อนไหวของราคา				
ผลผลิต	(ตัน)	972,315	632,970	686,361	632,111	535,199	ราคาเกลือทะเล ณ แหล่งผลิต				
สต็อกยกมา	(ตัน)		200,000	200,000	200,000	200,000					
ใช้ในประเทศ	(ตัน)	990,117	642,926	565,795	440,486	N/A					
							สัปดาห์ที่ 4 สัปดาห์ที่ 3 เพิ่ม/ลด				
							(24 ธ.ค.64) (17 ธ.ค.64) (บาท/ตัน) (%)				
การส่งออก											
- ปริมาณ	(ตัน)	137,821	139,709	171,378	167,521	131,781	- เพชรบุรี	625	625	-	-
- มูลค่า	(ล้านบาท)	527.37	569.56	638.95	624.10	502.93	- สมุทรสาคร	813	813	-	-
ประเทศที่ส่งออก : กัมพูชา (26%) พม่า (19%) มาเลเซีย (17%) อื่น ๆ (38%) (ม.ค.-ต.ค. 64)							- สมุทรสงคราม	688	688	-	-
การนำเข้า (รวมเกลือทะเล เกลือบริโภค เกลืออื่น ๆ)							708	708	-	-	
- ปริมาณ	(ตัน)	155,623	349,665	250,812	175,896	150,471					
- มูลค่า	(ล้านบาท)	293.75	554.04	434.09	376.13	329.31					
ประเทศที่นำเข้า : อินเดีย (89%) (ม.ค.-ต.ค. 64)											
มูลค่าผลผลิต											
(ล้านบาท)		1,680.05	1,607.98	941.30	378.90	326.97					
(ม.ค.-พ.ย. 64)											

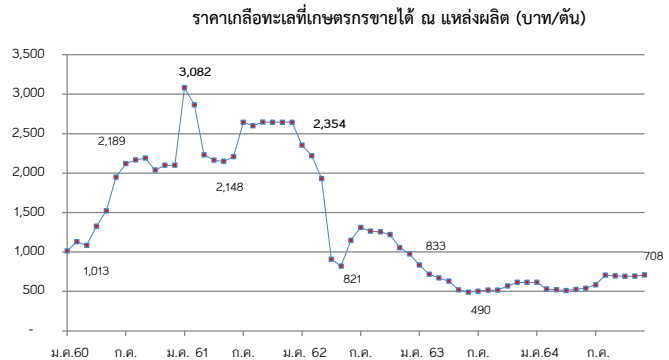

สถานการณ์

- เกษตรกรเริ่มการผลิตเกลือทะเลฤดูกาลใหม่แล้ว คาดว่าผลผลิตจะเริ่มออกสู่ตลาดปลายเดือนมกราคม 2565
- ราคาเฉลี่ยเกลือที่ จ.เพชรบุรี สมุทรสาคร และสมุทรสงคราม ราคายังทรงตัวเท่ากับสัปดาห์ก่อน

แนวโน้ม

- ราคามีแนวโน้มทรงตัวหรือปรับลดลงในระดับหนึ่ง เนื่องจากผู้รับซื้อชะลอการรับซื้อผลผลิต เพื่อรอผลผลิตฤดูกาลใหม่ที่คาดว่าจะออกประมาณปลายเดือนมกราคม 2565

มาตรการภาครัฐ

- ปี 2564 มติ คณะกรรมการบริหารกองทุนรวมเพื่อช่วยเหลือเกษตรกร (6 ก.ย. 64) เห็นชอบกรอบวงเงินจากกองทุนรวมเพื่อช่วยเหลือเกษตรกร จำนวน 12.57 ล้านบาท ตามที่กรมส่งเสริมการเกษตรขอรับการสนับสนุน เพื่อดำเนินโครงการแก้ไขปัญหาเกลือทะเลปี 2564 โดยการสนับสนุนเงินจ่ายขาดเพื่อชดเชยส่วนต่างราคา ในอัตราไม่เกินตันละ 250 บาท ให้เกษตรกรที่เข้าร่วมโครงการ ที่มีปริมาณเกลือค้างสต็อกปีการผลิต 2562/63 จำนวน 145 ครัวเรือน และคำดำเนินการของหน่วยงานราชการตามที่จ่ายจริงไม่เกินร้อยละ 3 ของวงเงินดำเนินการ ระยะเวลาโครงการ ก.ย. 64 - ม.ค. 65

แนวทางการแก้ไขปัญหา

- เชื่อมโยงการจำหน่ายผลผลิตให้กับผู้ใช้โดยตรง อาทิ โรงงานน้ำปลา โรงงานผักผลไม้ดอง และการเพาะเลี้ยงปลาน้ำจืด

ราคาเกลือทะเล ที่เกษตรกรขายได้เฉลี่ย 3 จังหวัด (บาท/ตัน)													
ปี	ม.ค.	ก.พ.	มี.ค.	เม.ย.	พ.ค.	มิ.ย.	ก.ค.	ส.ค.	ก.ย.	ต.ค.	พ.ย.	ธ.ค.	เฉลี่ย
2560	1,013	1,131	1,083	1,325	1,522	1,947	2,119	2,167	2,189	2,038	2,100	2,100	1,728
2561	3,076	2,864	2,231	2,150	2,151	2,189	2,644	2,600	2,647	2,644	2,644	2,644	2,540
2562	2,354	2,220	1,931	908	821	1,147	1,310	1,264	1,255	1,219	1,054	974	1,371
2563	833	719	672	629	519	490	502	515	516	568	615	615	599
2564	615	531	523	518	526	540	584	706	698	690	693	708	611

(24 ธ.ค.64)

กากถั่วเหลือง

ประจำสัปดาห์ที่ 4 ของเดือนธันวาคม 2564 (20 - 24 ธ.ค.64)

	ปี 61	ปี 62	ปี 63	ปี 64	% Δ
1. ผลผลิต (ล้านตัน)					
1.1 วัตถุดิบอาหารสัตว์					
หมวดโปรตีน - โลก	333.270	346.700	348.950	361.280	3.53
1.2 กากถั่วเหลือง - โลก	234.010	245.589	248.281	257.614	3.76
1.3 กากถั่วเหลือง - ไทย	1.394	1.562	2.025	2.191	8.22
- จากเมล็ดในประเทศ	0.016	0.015	0.011	0.011	
- จากเมล็ดนำเข้า	1.378	1.547	2.014	2.180	
2. มูลค่าผลผลิตไทย (ล้านบาท)	20,175	20,444	27,132	29,362	
3. การใช้ (ล้านตัน)					
3.1 โลก	229.643	240.727	244.961	251.950	2.85
3.2 ไทย	4.188	4.213	4.303	4.366	1.46
4. สต็อก - โลก (ล้านตัน)	15.006	14.224	12.422	13.004	4.69
5. นำเข้า-ส่งออก (ม.ค.- ธ.ค.64)					
- นำเข้า (ล้านตัน)	2.952	3.208	2.645	2.462	
(ล้านบาท)	40,479	38,771	31,579	38,867	
(บาท/กก.)	13.71	12.09	11.94	15.79	
- ส่งออก (ตัน)	44,596	51,658	50,843	95,681	
ประเทศคู่ค้า (ปี 63)					
ไทยนำเข้าจาก: บราซิล 84% อาร์เจนตินา 13% ปารากวัย 3%					
ไทยส่งออกไป: ลาว 49% กัมพูชา 49% เมียนมาร์ 3%					
ที่มา : 1.1, 1.2, 3.1, 4. กระทรวงเกษตรสหรัฐฯ (USDA)					
: 1.3 โรงงานสกัดน้ำมันแฉ่งตามบันทึกข้อตกลงรับซื้อกากถั่วเหลือง					
: 3.2 กรมประมง (กรณีใช้ข้าวโพดฯ มาก)					
: 5. กรมศุลกากร					

1. สถานการณ์ ปี 2564
 โลก ผลผลิตเพิ่มขึ้นจากปีก่อนร้อยละ 3.76 ความต้องการใช้เพิ่มขึ้นร้อยละ 2.85 และสต็อกโลกเพิ่มขึ้นร้อยละ 4.69
 ไทย ผลผลิตมีแนวโน้มเพิ่มขึ้นใกล้เคียงกับปีที่ผ่านมา โดยความต้องการใช้เพิ่มขึ้นจากปีก่อนร้อยละ 1.46

2. นโยบายและมาตรการนำเข้า พิกัด 2304.00.90 รหัสสถิติ 001 เพื่อใช้ในอุตสาหกรรมผลิตเป็นวัตถุดิบอาหารสัตว์
ปี 2564-2566 มติ ครม. 6 ต.ค.63 มติคณะ กก.นโยบายอาหาร 27 ส.ค.63
 ไม่จำกัดปริมาณและช่วงเวลานำเข้า ดังนี้

(1) WTO (ตามข้อผูกพัน ปริมาณโควตานำเข้า 230,559 ตัน ภาษีในโควตา 20% นอกโควตา 133%)
 - ในโควตา ภาษีร้อยละ 2 ผู้มีสิทธินำเข้าในโควตา รวมทั้งสิ้น 11 ราย (ส.ผู้ผลิตอาหารสัตว์ไทย ส.ผู้ผลิตไก่เพื่อส่งออกไทย ส.ผู้เลี้ยงไก่เนื้อเพื่อการส่งออก ส.ผู้เลี้ยงเป็ดเพื่อการค้าและการส่งออก ส.ปศุสัตว์ไทย ส.ส่งเสริมการเลี้ยงไก่ฯ ส.ผู้เลี้ยงสุกรแห่งชาติ ส.ส่งเสริมผู้ใช้วัตถุดิบอาหารสัตว์ ชุมนุมสหกรณ์โคนมแห่งประเทศไทย ส.พ่อค้าพืชผลไทย และ ส.การค้าสินค้าเกษตรและอุตสาหกรรมแปรรูป) และให้ผู้มีสิทธินำเข้าสนับสนุนรับซื้อกากถั่วเหลืองที่ผลิตจากเมล็ดถั่วเหลืองในประเทศของโรงงานสกัดน้ำมันพืชทั้งหมดในราคาไม่ต่ำกว่าขั้นต่ำที่กำหนด กก.ละ 15.46 บาท (ปี 63 ซึ่งสอดคล้องกับราคาซื้อขายขั้นต่ำเมล็ดถั่วเหลืองเกรดสกัดน้ำมัน ที่คณะกรรมการพืชน้ำมันและน้ำมันพืช กำหนด กก.ละ 19.50 บาท) - นอกโควตา ภาษีร้อยละ 119

(2) อาเซียน (AFTA) ,ไทย-ออสเตรเลีย (TAFTA), ไทย-นิวซีแลนด์ (TNZCEP) ภาษีร้อยละ 0

(3) ไทย-ญี่ปุ่น (JTEPA) , อาเซียน-เกาหลี (AKFTA), ไทย-ชิลี (TCFTA)
 ในโควตา ภาษีร้อยละ 0 นอกโควตา ภาษีร้อยละ 119

(4) ไทย-ลาว (Laos - Thailand PTA) ในโควตา ภาษีร้อยละ 10 นอกโควตา ภาษีร้อยละ 119

(5) การนำเข้าจากประเทศนอกความตกลง ภาษีร้อยละ 6 ค่าธรรมเนียมพิเศษต้นละ 2,519 บาท

3. นโยบายการส่งออก ครม.มีมติ (12 เม.ย.59) และระเบียบ พณ. (5 ต.ค.59) ให้ส่งออกกากถั่วเหลืองได้ 20% ของปริมาณกากถั่วเหลืองที่ผลิตได้จากเมล็ดถั่วเหลืองนำเข้า ตามมติคณะกรรมการพิจารณาการส่งออกกากถั่วเหลืองไปนอกราชอาณาจักร (รองอธิบดี คต.ที่กำกับดูแลกองบริหารสินค้าตกกลาง เป็นประธาน)

ยอดการจัดสรรส่งออก ปี 2564 จำนวน 4 รายรวม 309,249.77 ตัน และช่วง ม.ค.- ธ.ค.64 ส่งออกกากถั่วเหลือง 95,681 ตัน คิดเป็น 30.94% ของยอดจัดสรรส่งออกทั้งสิ้น

ปี 2565 จำนวน 4 ราย รวม 353,419.72 ตัน

สถานการณ์ปัจจุบัน
ในประเทศ ราคาจากเมล็ดนำเข้าและกากนำเข้าตรงตัวที่ กก.ละ 17.20 บาทและ 16.75 บาท ตามลำดับ

ต่างประเทศ ราคาสูงขึ้นจากต้นละ 410.39 US\$ ในสัปดาห์ก่อนเป็นต้นละ 447.64 US\$ เนื่องจากคาดว่าราคาส่งออกกากถั่วเหลืองในช่วงต้นปี 65 จะมีปริมาณเพิ่มขึ้น

แนวโน้ม คาดว่าภาวะการค้ากากถั่วเหลืองตลาดโลกจะค่อนข้างผันผวน โดยมีปัจจัยจากความต้องการใช้ของผู้ใช้รายใหญ่ของโลก

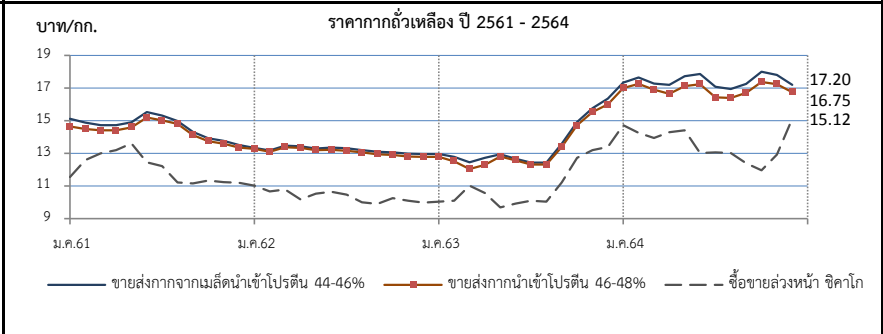

ราคา (บาท/กก.)	ม.ค.	ก.พ.	มี.ค.	เม.ย.	พ.ค.	มิ.ย.	ก.ค.	ส.ค.	ก.ย.	ต.ค.	พ.ย.	ธ.ค.	เฉลี่ย
1. ขายส่ง กทม.กากจากเมล็ดในประเทศ โปรตีน 44-48%													
ปี 2561	20.50	20.50	-	-	-	-	-	-	-	-	-	-	20.50
2562	-	-	-	-	-	-	-	-	-	-	18.38	18.38	18.38
2563	-	-	-	-	-	-	-	-	-	-	-	-	-
2564	-	-	-	-	28.25	-	-	-	-	24.38	24.38	-	25.67
2. ขายส่ง กทม.กากจากเมล็ดนำเข้า โปรตีน 45-46%													(17 ธ.ค.64)
ปี 2561	15.11	14.88	14.73	14.73	14.94	15.5	15.32	14.98	14.31	13.92	13.76	13.51	14.64
2562	13.31	13.17	13.47	13.43	13.30	13.34	13.31	13.20	13.10	13.05	12.97	12.95	13.22
2563	12.89	12.67	12.45	12.73	12.93	12.64	12.43	12.43	13.44	14.93	15.77	16.35	13.47
2564	17.34	17.65	17.28	17.19	17.73	17.86	17.07	16.95	17.25	18.00	17.80	17.20	17.44
3. ขายส่ง กทม.กากนำเข้า โปรตีน 47%													(17 ธ.ค.64)
ปี 2561	14.65	14.49	14.40	14.40	14.62	15.20	15.02	14.81	14.12	13.74	13.57	13.35	14.36
2562	13.25	13.09	13.37	13.32	13.15	13.19	13.16	13.05	12.95	12.90	12.80	12.78	13.08
2563	12.71	12.38	12.04	12.29	12.80	12.56	12.31	12.30	13.31	14.73	15.53	16.00	13.25
2564	17.00	17.25	16.90	16.64	17.11	17.23	16.44	16.40	16.70	17.37	17.23	16.75	16.92
4. ซื้อขายล่วงหน้าตลาดชิคาโก (US\$: ton , 1 ton = 1.1023 shortton)													(17 ธ.ค.64)
ปี 2561	359.30	397.39	413.49	419.73	423.84	381.34	365.13	337.45	340.17	344.18	338.75	340.21	371.75
2562	344.73	338.04	337.61	337.09	328.86	350.18	337.74	323.35	322.16	335.33	331.59	327.99	334.56
2563	327.98	320.64	341.45	321.81	313.98	316.10	319.06	319.54	355.36	405.21	430.23	442.10	351.12
2564	488.24	472.64	450.35	453.41	458.06	412.26	397.66	390.97	372.66	355.37	388.30	447.64	423.96
5. ซื้อขายล่วงหน้าตลาดชิคาโก													(16 ธ.ค.64)
ปี 2561	11.54	12.58	13.00	13.19	13.60	12.44	12.21	11.21	11.15	11.33	11.22	11.18	12.05
2562	11.02	10.64	10.77	10.77	10.52	10.97	10.47	10.00	9.90	10.24	10.09	9.97	10.45
2563	10.04	10.10	11.02	10.56	9.67	9.91	10.09	10.03	11.20	12.73	13.19	13.38	10.99
2564	14.73	14.26	13.94	14.30	14.41	13.02	13.05	13.02	12.39	11.96	12.91	15.12	13.59

ปลาปน

ประจำสัปดาห์ที่ 4 ของเดือนธันวาคม 2564 (20 - 24 ธ.ค.64)

ผลิตภัณฑ์ (ล้านตัน)	ปี 61	ปี 62	ปี 63	ปี 64	% Δ								
- โลก	4.76	4.62	4.80	4.84 (คาดการณ์ ธ.ค.64)	0.83								
- ไทย (ผู้ผลิตปลาปนไทย)	0.39	0.25	0.28	0.29	1.26								
แหล่งวัตถุดิบ : ปลาเป็ด (เรือ) 42% รังทูน่า/ซูริมิ 25% เศษเหลืออื่น 32%													
สัดส่วนการผลิต : โปรตีน 60% ขึ้นไป ร้อยละ 45													
โปรตีนต่ำกว่า 60% ร้อยละ 55													
การใช้ (ล้านตัน)													
- โลก	5.22	5.13	5.39	5.22	-3.15								
- ไทย (กรมประมง)	0.62	0.63	0.62	0.63	2.79								
สต็อกโลก (ล้านตัน)	0.26	0.23	0.21	0.21									
มูลค่าผลผลิตไทย (ล้านบาท)	13.236	7.205	8.279	8.383									
นำเข้า-ส่งออก (ตัน)					(ม.ค. - ต.ค.64)								
- นำเข้า	62,912	50,664	52,979	61,342									
- ส่งออก	105,922	107,680	152,147	102,022									
ประเทศคู่ค้า (ปี 63)													
- นำเข้า	เมียนมาร์ 52% เวียดนาม 16% สหรัฐฯ 7% อินเดีย 5% จีน 5% ฟิลิปปินส์ 4%												
- ส่งออก	จีน 55% เวียดนาม 20% ญี่ปุ่น 15% บังกลาเทศ 7% ไต้หวัน 2%												
สถานการณ์	<p>ในประเทศ ราคาปลาเป็ดและปลาปนทรงตัวเท่าสัปดาห์ก่อนทุกเกรด</p> <p>คุณภาพ</p> <p>ต่างประเทศ ราคาปลาปนตลาดเปรูสูงขึ้นจากต้นละ 1,540 US\$ เป็นต้นละ 1,560 US\$ เนื่องจากปริมาณปลาที่จับได้มีไม่มากนัก และจีนที่เป็นผู้ซื้อรายใหญ่ยังคงมีคำสั่งซื้ออย่างต่อเนื่อง</p> <p>แนวโน้ม คาดว่าราคาปลาปนในประเทศและต่างประเทศมีแนวโน้มอยู่ในระดับสูง จากความต้องการใช้ที่มีอย่างสม่ำเสมอ</p>												
ภาพก.	<p>ราคาปลาปน ปี 2561 - 2564</p> <p>ราคาปลาเป็ด ปี 2561 - 2564</p> <p>ปลาปนโปรตีน 60% ขึ้นไป เบอร์ 1 ตลาด กทม. (Solid Red Line)</p> <p>ปลาปนโปรตีน 60% F.O.B. เปรู (Dashed Blue Line)</p> <p>ปลาเป็ด (Dotted Yellow Line)</p>												
ราคา (บาท/กก.)	ม.ค.	ก.พ.	มี.ค.	เม.ย.	พ.ค.	มิ.ย.	ก.ค.	ส.ค.	ก.ย.	ต.ค.	พ.ย.	ธ.ค.	เฉลี่ย
1. ปลาเป็ด (สด) : โรงงานปลาปนรับซื้อ													
2561	8.95	8.98	9.31	9.28	9.09	8.56	8.53	8.53	8.61	8.64	8.48	8.37	8.78
2562	8.30	8.14	8.12	7.99	7.86	7.87	7.65	7.31	7.38	7.50	7.30	6.89	7.69
2563	6.75	6.73	6.75	6.80	6.85	6.97	6.97	6.97	6.99	7.59	7.64	7.55	7.05
2564	7.54	7.58	7.67	7.73	7.67	7.63	7.63	7.63	7.63	7.68	7.98	7.80	7.68
2. ปลาปน โปรตีน 60% ขึ้นไป เบอร์ 1													(24 ธ.ค.64)
2561	40.00	40.00	40.00	38.47	37.38	36.00	36.00	36.73	38.65	38.57	35.68	34.28	37.65
2562	34.00	33.35	32.00	32.67	33.00	32.58	32.00	32.00	32.00	32.00	32.00	30.89	32.37
2563	30.14	31.00	31.00	31.33	32.00	32.00	32.86	33.00	33.00	33.00	32.79	31.95	32.01
2564	31.00	31.89	32.70	33.00	33.94	34.00	34.00	34.67	35.00	35.83	35.77	34.00	32.93
3. ปลาปน โปรตีน ต่ำกว่า 60% เบอร์ 1													(24 ธ.ค.64)
2561	37.00	37.00	37.00	35.47	34.38	33.00	33.00	33.73	35.00	34.71	32.59	31.28	34.51
2562	31.00	30.35	29.00	29.67	30.00	29.58	29.00	29.00	29.00	29.00	29.00	27.89	29.37
2563	27.14	28.00	28.00	28.33	29.00	29.00	29.86	30.00	30.00	30.00	29.79	28.95	29.01
2564	28.00	28.89	29.70	30.00	30.94	31.00	31.00	31.67	32.00	32.83	32.77	31.00	30.82
4. ปลาปน โปรตีน 60% ขึ้นไป เบอร์ 2													(24 ธ.ค.64)
2561	36.00	36.00	36.00	34.47	33.38	32.00	32.00	32.73	34.65	34.71	32.59	31.28	33.82
2562	31.00	30.32	29.00	29.67	30.00	29.58	29.00	29.00	29.00	29.00	29.00	27.89	29.37
2563	27.14	28.00	28.00	28.33	29.00	29.00	29.86	30.00	30.00	30.00	30.00	29.95	29.11
2564	29.00	29.89	30.70	31.00	31.94	32.00	32.00	32.67	33.00	33.83	33.77	32.00	31.82
5. ปลาปน โปรตีน 65% F.O.B. ตลาดเปรู (เหรียญสหรัฐ/ตัน)													(24 ธ.ค.64)
2561	1,569	1,545	1,472	1,403	1,257	1,304	1,343	1,280	1,275	1,278	1,240	1,230	1,350
2562	1,230	1,223	1,200	1,295	1,307	1,290	1,275	1,142	1,060	1,060	1,077	1,112	1,189
2563	1,242	1,360	1,437	1,460	1,460	1,415	1,148	1,111	1,130	1,209	1,248	1,278	1,292
2564	1,305	1,364	1,375	1,343	1,419	1,416	1,383	1,390	1,407	1,460	1,504	1,560	1,411
6. ปลาปน โปรตีน 60% F.O.B. ตลาดเปรู (คิดเป็นเงินบาท)													(23 ธ.ค.64)
2561	46.43	45.12	42.71	40.77	37.31	39.31	41.44	39.26	38.60	38.84	37.94	37.39	40.43
2562	36.31	35.52	35.32	38.27	38.58	35.40	34.86	32.61	30.08	29.88	30.30	31.22	34.03
2563	35.11	39.54	39.23	44.21	43.42	40.95	33.52	32.18	32.88	29.22	35.31	30.20	36.31
2564	36.35	37.98	39.28	39.04	41.21	41.27	41.81	42.72	43.14	45.35	46.16	48.81	41.93

ที่มา : 1. สมาคมผู้ผลิตปลาปนไทย 2-4 กรมการค้าภายใน, 5-6 www.cmegroup.com