



เดือนธันวาคม 2547 และแนวโน้มเดือนมกราคม 2548



สำนักส่งเสริมการค้าสินค้าเกษตร

17 ธันวาคม 2547

สารบัญ

	หน้า
สถานการณ์สินค้าเกษตร	
ภาพรวม	1
สถานการณ์รายกลุ่มสินค้า	2
การช่วยเหลือด้านการตลาดสินค้าเกษตรของ คชก.	8
ราคารับจำนำ	12
ข้อมูลรายสินค้า	
กลุ่มสินค้าผลิตเพื่อส่งออก	
1. ข้าว	17
2. มันสำปะหลัง	29
3. ยางพารา	33
4. กาแฟ	35
5. ไก่เนื้อ	38
6. กุ้งกุลาดำ	41
7. สับปะรด	43
กลุ่มสินค้าผลิตเพื่อบริโภคภายในประเทศ	
8. ข้าวโพดเลี้ยงสัตว์	45
9. ปาล์มน้ำมัน	48
10. มะพร้าว	58
11. ถั่วลิสง	64
12. ถั่วเขียว	67
13. หอมแดง	70
14. ส้ม	73
15. สุกกร	75
16. ไข่ไก่	77
17. เกล็ดทะเล	79

	หน้า
กลุ่มสินค้าที่ต้องนำเข้า	
18. ถั่วเหลือง	81
19. กากถั่วเหลือง	84
20. ปลาป่น	87
อัตราแลกเปลี่ยนเงินดอลลาร์สหรัฐ	90

สรุปสถานการณ์สินค้าเกษตรเดือนธันวาคม 2547 และแนวโน้มเดือนมกราคม 2548

1. ภาพรวม

1.1 การผลิต

พื้นที่เพาะปลูกสินค้าเกษตรสำคัญ ปีการผลิต 2547/48 ในภาคเหนือและภาคตะวันออก เฉียงเหนือได้รับความเสียหายจากภาวะภัยแล้ง ได้แก่ **ข้าวนาปี** **มันสำปะหลัง** และ **ข้าวโพดเลี้ยงสัตว์** ทำให้ผลผลิตโดยรวมมีปริมาณน้อยลงกว่าที่คาดการณ์ไว้ จากการรายงานความเสียหายของศูนย์อำนวยการเฉพาะกิจป้องกันและแก้ไขปัญหาความแห้งแล้ง ปี 2547/48 กระทรวงมหาดไทย ประมาณการพื้นที่เสียหาย สำหรับข้าว 8.955 ล้านไร่ พืชไร่ 1.954 ล้านไร่ พืชสวน 0.656 ล้านไร่

สำหรับสถานการณ์รายสินค้าในช่วงเดือนพฤศจิกายน 2547 มีดังนี้ **ข้าวนาปี** เกษตรกรทยอยนำผลผลิตออกสู่ตลาดมากขึ้น แต่ยังมีปริมาณน้อยกว่าความต้องการของตลาดทั้งภายในและต่างประเทศ **ข้าวโพดเลี้ยงสัตว์** รุ่น 2 และ **มันสำปะหลัง** ผลผลิตออกสู่ตลาดในปริมาณไม่มากนัก **ปาล์มน้ำมัน** และ **มะพร้าว** ผลผลิตออกสู่ตลาดสม่ำเสมอแต่ยังไม่เพียงพอกับความต้องการ **เมล็ดถั่วเหลือง** เข้าสู่ช่วงปลายฤดูถั่วเหลืองฤดูฝน คุณภาพดีขึ้นกว่าเดือนก่อน **ปลาป่น** ผลผลิตออกสู่ตลาดมากขึ้นขณะที่ความต้องการใช้ชะลอตัว **ไก่เนื้อ** และ **ไข่ไก่** ผลผลิตออกสู่ตลาดมากขึ้นขณะที่ความต้องการบริโภคลดลงจากความไม่มั่นใจในความปลอดภัยจากโรคไข้หวัดนก **กุ้ง** เป็นช่วงฤดูการจับกุ้งทั้งกุ้งขาวและกุ้งกุลาดำ ประกอบกับฝนตกหนักในแหล่งผลิตภาคใต้ทำให้เกษตรกรเร่งจับกุ้งออกจำหน่ายในปริมาณมากขึ้น กลุ่มพืชผักและผลไม้ **สับปะรด** **ส้มเขียวหวาน** และ **พริก** ยังมีผลผลิตออกสู่ตลาดอย่างต่อเนื่อง ส่วน **หอมแดง** ฤดูฝนภาคเหนือ (จ.อุตรดิตถ์) ยังมีผลผลิตประปรายขณะที่หอมแดงฤดูแล้ง (จ.ศรีสะเกษ) จะเริ่มเก็บเกี่ยวออกสู่ตลาดในเดือนธันวาคม

ในช่วงเดือนธันวาคม 2547 ผลผลิตสินค้าเกษตรสำคัญยังคงทยอยออกสู่ตลาดมากขึ้น ทั้ง **ข้าวนาปี** **มันสำปะหลัง** **สับปะรด** รุ่น 2 **กุ้ง** และ **ไข่ไก่** ส่วน **ข้าวโพดเลี้ยงสัตว์** **ถั่วเหลือง** **ปาล์มน้ำมัน** และ **มะพร้าว** ผลผลิตออกสู่ตลาดลดน้อยลง **ไก่เนื้อ** ปริมาณไก่มีชีวิตลดลงแต่สต็อกเนื้อไก่คงเหลือภายในประเทศยังมีมากต่อเนื่องจากเดือนก่อน **สุกร** ผลจากผู้เลี้ยงชะลอการจำหน่ายในช่วงก่อนหน้านี้ ทำให้ผลผลิตออกสู่ตลาดสอดคล้องกับความต้องการที่เพิ่มสูงขึ้นในระยะนี้ ส่วน **กาแฟ** เกษตรกรทยอยเก็บเกี่ยวและนำผลผลิตออกสู่ตลาดบ้างแล้ว

แนวโน้มสถานการณ์การผลิตในเดือนมกราคม 2548 ผลผลิตสินค้าเกษตรสำคัญ ฤดูใหม่ยังมีออกสู่ตลาดอย่างต่อเนื่อง ได้แก่ **ข้าวนาปี** **มันสำปะหลัง** และ **กาแฟ** ซึ่งรัฐได้มีมาตรการชะลอผลผลิตออกสู่ตลาดไว้แล้ว คาดว่าจะช่วยลดปริมาณผลผลิตส่วนเกินได้ในระดับหนึ่ง ส่วนสินค้ากลุ่มปศุสัตว์ ผลผลิตจะยังออกสู่ตลาดอย่างต่อเนื่องเป็นผลจากสภาพอากาศเย็นเอื้ออำนวยต่อการเจริญเติบโตของ **ไก่เนื้อ** และ **สุกร** รวมทั้ง **ไข่ไก่** ที่มีอัตราการให้ไข่เพิ่มสูงขึ้น

ภาวะการผลิตสินค้าเกษตรของโลก จากการคาดการณ์ของกระทรวงเกษตรฯ ของสหรัฐอเมริกาในเดือนธันวาคม 2547 คาดว่าสินค้าเกษตรสำคัญส่วนใหญ่ผลผลิตเพิ่มขึ้นเมื่อเปรียบเทียบกับปีที่ผ่านมาโดยข้าวสาลี เพิ่มขึ้นร้อยละ 12.13 ข้าวสาลี เพิ่มขึ้นร้อยละ 2.31 ธัญพืช เพิ่มขึ้นร้อยละ 9.10 สำหรับพืชน้ำมัน (ถั่วเหลือง ถั่วลิสง เมล็ดทานตะวัน เมล็ดฝ้าย เมล็ดเรป เมล็ดในปาล์ม เนื้อมะพร้าวแห้ง) เพิ่มขึ้นร้อยละ 15.98 ขณะที่น้ำมันปาล์ม เพิ่มขึ้นร้อยละ 5.15

1.2 การค้า

ในเดือนพฤศจิกายน ภาวะการค้าสินค้าเกษตรโดยรวมยังคงเคลื่อนไหวอยู่ในเกณฑ์ดี ต่อเนื่องจากเดือนที่ผ่านมา แม้ว่าจะอยู่ในช่วงฤดูกาลผลผลิตสินค้าเกษตรสำคัญหลายชนิด แต่ราคาส่วนใหญ่ยังคงเคลื่อนไหวอยู่ในเกณฑ์สูงโดยเฉพาะสินค้าในกลุ่มธัญพืชและกลุ่มพืชน้ำมัน ได้แก่ ข้าว มันสำปะหลัง ข้าวโพดเลี้ยงสัตว์ ปาล์มน้ำมัน และมะพร้าว ส่วนสินค้ากลุ่มปศุสัตว์และประมง ไก่เนื้อ และไข่ไก่ภาวะการค้ายังคงชะลอตัวเป็นผลกระทบจากการระบาดของโรคไข้หวัดนกรอบใหม่ทำให้ผู้บริโภคบางส่วนขาดความเชื่อมั่นในความปลอดภัย กุ้ง ผลผลิตออกสู่ตลาดมากและการส่งออกชะลอตัวเป็นผลจากผู้ส่งออกและตลาดต่างประเทศรอผลการประกาศอัตราภาษี AD ขั้นสุดท้ายของสหรัฐอเมริกาในช่วงปลายเดือนธันวาคม

สำหรับความเคลื่อนไหวด้านการค้าในเดือนธันวาคม ผลจากการที่รัฐบาลได้มีมาตรการแทรกแซงตลาดรองรับผลผลิตทางการเกษตรสำคัญที่ออกสู่ตลาดในช่วงปลายปี ได้แก่ ข้าว ข้าวโพดเลี้ยงสัตว์ มันสำปะหลัง และกาแฟ ส่งผลให้ภาวะตลาดสินค้าเกษตรส่วนใหญ่ปรับตัวดีขึ้นต่อเนื่องจากเดือนก่อนและราคาเคลื่อนไหวอยู่ในระดับใกล้เคียงกับราคารับจํานำ แต่ผลกระทบจากภาวะภัยแล้งที่ส่งผลเสียหายต่อปริมาณผลผลิตตลอดจนสถานการณ์การผลิตและการตลาดที่เปลี่ยนแปลงไป รัฐบาลจึงได้ประกาศปรับราคารับจํานำข้าว ข้าวโพดเลี้ยงสัตว์ และมันสำปะหลังเพิ่มสูงขึ้นเพื่อให้เกษตรกรได้รับประโยชน์สูงสุด ราคาสินค้าเกษตรส่วนใหญ่จึงยังเคลื่อนไหวอยู่ในระดับใกล้เคียงกับเดือนก่อน ถั่วเหลือง ราคาปรับตัวดีขึ้นเนื่องจากผลผลิตลดน้อยลง ปาล์มน้ำมันและมะพร้าว ภาวะการค้ายังอยู่ในเกณฑ์ดี สุกร การค้าคล่องตัวขึ้นเนื่องจากผู้บริโภคหันมาบริโภคเนื้อสุกรมากขึ้น ส่วนสินค้าอื่นได้แก่ ไก่เนื้อและไข่ไก่ ภาวะการค้าเริ่มปรับตัวดีขึ้นเป็นผลจากการรณรงค์เพิ่มการบริโภคของภาครัฐ

แนวโน้มสถานการณ์การค้าในเดือนมกราคม 2548 คาดว่ายังอยู่ในเกณฑ์ดี ได้แก่ ข้าว ผู้ส่งออกมีความต้องการเพื่อส่งมอบตลาดต่างประเทศ ข้าวโพดเลี้ยงสัตว์ ผลผลิตมีปริมาณน้อย แนวโน้มความต้องการของโรงงานและโซโลเพื่อเก็บสต็อกจะส่งผลต่อราคาและภาวะตลาด ส่วนสินค้าในกลุ่มปศุสัตว์และประมง คาดว่าการค้าไก่เนื้อและไข่ไก่จะปรับตัวดีขึ้นหากไม่มีสถานการณ์โรคไข้หวัดนกระบาดอีก สุกร ผลผลิตออกสู่ตลาดเพิ่มขึ้น ส่วนกุ้งกุลาดำ คาดว่าภาวะการค้าจะปรับตัวดีขึ้นหลังการประกาศอัตราภาษี AD ขั้นสุดท้ายของสหรัฐ สำหรับสินค้าอื่น ได้แก่ มันสำปะหลัง กาแฟ ราคาจะยังเคลื่อนไหวอยู่ในเกณฑ์ดีเนื่องจากมีมาตรการรับจํานำรองรับไว้แล้ว

2. สถานการณ์รายกลุ่มสินค้า

2.1 กลุ่มสินค้าที่ผลิตเพื่อส่งออก ผลจากการดำเนินมาตรการต่างๆ ของรัฐและการกำกับดูแลการดำเนินมาตรการอย่างใกล้ชิดเพื่อให้มีการซื้อขายและระบายสต็อกอย่างเหมาะสมตั้งแต่ต้นฤดูตลอดจนการปรับเปลี่ยนมาตรการและราคารับจํานำให้ทันต่อสถานการณ์ที่เปลี่ยนแปลงไป ส่งผลให้ภาวะการค้าและการเคลื่อนไหวของราคาสินค้าเกษตรสำคัญโดยรวมยังอยู่ในเกณฑ์ดี สถานการณ์สินค้าเกษตรที่สำคัญ ได้แก่

- ข้าว พื้นที่เพาะปลูกข้าวนาปีได้รับความเสียหายจากภาวะภัยแล้ง ผลผลิตโดยรวมลดลงจากที่คาดการณ์ไว้ 20.965 ล้านตัน เหลือ 19.728 ล้านตัน และคาดว่าจะมีผลกระทบต่อคุณภาพข้าวที่เก็บเกี่ยวได้ ภาวะการค้า ปริมาณผลผลิตยังมีออกสู่ตลาดอย่างต่อเนื่องแต่ยังน้อยกว่าความต้องการของผู้ส่งออก กอปรกับรัฐบาลได้ปรับราคารับจํานำข้าวเปลือกหอมมะลิสูงขึ้นอีกตันละ 1,000 บาท จากที่ได้

ก่อนหน้านี้ ทำให้ราคาปรับจํานำข้าวเปลือกนาปี ปีการผลิต 2547/48 สูงกว่าปีก่อนถึงต้นละ 600-3,000 บาท ตามชนิดและคุณภาพข้าว (ข้าวนาปี (พันธุ์ไวแสงและไม่วิแสง) ต้นละ 6,200-6,600 บาท ข้าวหอมมะลิ ต้นละ 9,700-10,000 บาท ส่วนราคาปรับจํานำข้าวเปลือกหอมมะลิที่ยังฉางของเกษตรกร ต้นละ 8,700 บาท) เกษตรกรจึงนำผลผลิตมาจํานำตามโครงการของรัฐมากขึ้น ทำให้ตลาดมีการแข่งขันกัน รับซื้อมากขึ้น ผลรับจํานำ (วันที่ 1 พ.ย.-15 ธ.ค.47) มีปริมาณทั้งสิ้น 1,388,536 ตัน ส่งผลให้ราคาข้าวเปลือกในตลาดทั่วไปปรับตัวสูงขึ้นจากเดือนก่อนเล็กน้อย โดยราคาข้าวเปลือกเจ้านาปีชนิด 5% เฉลี่ยเดือนพฤศจิกายนต้นละ 5,750-6,200 บาท ข้าวเปลือกหอมมะลิต้นละ 7,100-8,300 บาท ส่วนข้าวเปลือกเหนียวมีราคาใกล้เคียงกับเดือนก่อนเนื่องจากผลผลิตฤดูใหม่เริ่มออกสู่ตลาดมากขึ้น โดยมีราคาต้นละ 5,700-6,300 บาท สำหรับในช่วงต้นเดือนธันวาคมข้าวเปลือกยังคงมีราคาใกล้เคียงกับราคาปรับจํานำ เป็นผลให้เกษตรกรส่วนใหญ่เลือกจำหน่ายข้าวเปลือกให้กับโรงสีโดยตรงเนื่องจากต้องการได้รับเงินทันที ปัจจุบัน (16 ธ.ค.47) ข้าวเปลือกเจ้านาปี ชนิด 5% ราคาต้นละ 5,950-6,300 บาท ส่วนข้าวเปลือกหอมมะลิ ต้นละ 7,500-7,700 บาท ข้าวเปลือกเหนียว ต้นละ 5,800-6,000 บาท แนวโน้มราคาข้าวเปลือกยังอยู่ในเกณฑ์ดีเนื่องจากปริมาณผลผลิตลดลงจากภาวะแห้งแล้งในขณะที่มีความต้องการของตลาดยังมีอย่างต่อเนื่อง

สำหรับภาวะการค้าข้าวสารโดยรวมในเดือนพฤศจิกายนปรับตัวดีขึ้นต่อเนื่องจากเดือนก่อน เป็นผลจากมาตรการรับจํานำทำให้มีการแข่งขันด้านราคามากขึ้น กอปรกับปริมาณข้าวสารที่ออกสู่ตลาดมีน้อยกว่าความต้องการของผู้ส่งออกที่ต้องส่งมอบตลาดต่างประเทศ โดยเฉพาะข้าวขาวและข้าวหนึ่ง ส่งผลให้ราคาข้าวสารในเดือนพฤศจิกายนปรับตัวสูงขึ้นจากเดือนก่อนทุกชนิด โดยข้าวขาว 100% ชั้น 2 (ข้าวใหม่) เฉลี่ยกระสอบละ 1,005 บาท ข้าวหนึ่ง 100% เฉลี่ยกระสอบละ 1,001 บาท ข้าวหอมมะลิ 100% ชั้น 2 (ข้าวใหม่) เฉลี่ยกระสอบละ 1,510 บาท ส่วนข้าวสารเหนียว กข.6 เฉลี่ยกระสอบละ 1,226 บาท และปลายข้าวขาวเอวันเลิศ (ข้าวใหม่) เฉลี่ยกระสอบละ 805 บาท ปัจจุบัน (16 ธ.ค.47) ราคาข้าวสารยังเคลื่อนไหวอยู่ในเกณฑ์สูงอย่างต่อเนื่อง โดย ราคาข้าวขาว 100% ชั้น 2 (ข้าวใหม่) กระสอบละ 1,025-1,030 บาท ข้าวหอมมะลิ 100% ชั้น 2 (ข้าวใหม่) กระสอบละ 1,500-1,520 บาท ปลายข้าวขาวเอวันเลิศ (ข้าวใหม่) กระสอบละ 790-795 บาท ข้าวสารเหนียว กข.6 กระสอบละ 1,180-1,200 บาท ข้าวหนึ่ง 100% กระสอบละ 1,020-1,025 บาท แนวโน้มราคาข้าวสารจะยังเคลื่อนไหวอยู่ในเกณฑ์สูงเนื่องจากเกษตรกรมีความมั่นใจว่าจะขายข้าวเปลือกได้ราคาและความต้องการของตลาดยังมีอย่างต่อเนื่อง ซึ่งจะช่วยให้ราคาข้าวสารให้ปรับตัวสูงขึ้นด้วย

การส่งออกข้าวในปี 2547 ตั้งเป้าการส่งออกไว้จํานวน 8.0 ล้านตันข้าวสาร ปริมาณการส่งออก (1 ม.ค.-30 พ.ย.47) มีจํานวน 9,262,501 ตัน สูงกว่าเป้าหมายที่ตั้งไว้และมากกว่าระยะเดียวกันของปี 2546 ที่ส่งออกได้จํานวน 6,692,427 ตัน หรือเพิ่มขึ้นร้อยละ 38.4

-มันสำปะหลัง ผลจากการประกาศมาตรการรับจํานำหัวมันสดของรัฐบาล ส่งผลให้ราคาหัวมันสดอยู่ในเกณฑ์ดีมาตั้งแต่ช่วงต้นฤดู ราคาหัวมันสด (คละ) ที่เกษตรกรขายได้เฉลี่ยทั้งประเทศเดือนพฤศจิกายนปรับตัวสูงขึ้นเป็นเฉลี่ย กก.ละ 1.10 บาท ส่วนราคาที่เกษตรกรขายได้ หัวมันสดเชื้อแป้ง 25% จังหวัดนครราชสีมา เฉลี่ย กก.ละ 1.19 บาท อย่างไรก็ตาม ความแห้งแล้งที่เกิดขึ้นจากภัยแล้งทำให้ดินแข็งเป็นอุปสรรคต่อการขุดหัวมัน ปริมาณผลผลิตในเดือนพฤศจิกายนจึงออกสู่ตลาดไม่มากนักแม้ว่าจะอยู่ในช่วงฤดูการผลิต ดังนั้นเพื่อให้เกษตรกรได้รับประโยชน์จากการดำเนินมาตรการรับจํานำเพิ่มมากขึ้น รวมทั้ง

เพื่อให้ตลาดเกิดการแข่งขันรับซื้อผลผลิตจากเกษตรกร รัฐบาลจึงได้ปรับเปลี่ยนมาตรการจากการรับจำนำหัวมันสดเพื่อแปรสภาพเป็นมันเส้น ปริมาณ 5 ล้านตันหัวมันสด ในช่วง พ.ย.47-มี.ค.48 ในราคา กก.ละ 1.20 บาท เป็นรับจำนำหัวมันสดจากเกษตรกรรายละไม่เกิน 500 ตัน หรือเป็นวงเงินไม่เกินรายละ 750,000 บาท เพื่อแปรสภาพเป็นผลิตภัณฑ์มันสำปะหลัง ปริมาณ 10 ล้านตันหัวมันสด ในช่วงเดือน ม.ค.-เม.ย.48 ในราคา กก.ละ 1.50 บาท ส่งผลให้ระดับราคาหัวมันสดปรับตัวสูงขึ้นอย่างต่อเนื่องจนถึงปัจจุบัน (16 ธ.ค.47) ราคาหัวมันสดเชื้อแป้ง 25% จังหวัดนครราชสีมา ราคา กก.ละ 1.24-1.35 บาท หัวมันสด (คละ) ที่เกษตรกรขายได้ทั่วประเทศ กก.ละ 1.17 บาท แนวโน้มราคาหัวมันสดคาดว่าจะปรับตัวสูงขึ้นอีก ทั้งนี้เป็นผลจากมาตรการรับจำนำของภาครัฐ กอปรกับความต้องการของตลาดทั้งในและต่างประเทศทั้งแป้งมันและมันเส้นยังมีอย่างต่อเนื่อง รวมทั้งผลผลิตของประเทศคู่แข่งสำคัญ ได้แก่ เวียดนาม คาดว่าจะมีไม่เพียงพอต่อการส่งออก ตลาดต่างประเทศจะหันมาสั่งซื้อจากไทยมากขึ้น

- กาแฟ ผลผลิตปี 2547/48 มีประมาณ 59,943 ตัน ใกล้เคียงกับปีที่ผ่านมา และมีการใช้ภายในประเทศมากกว่าร้อยละ 80 ของผลผลิต ปัจจุบันเกษตรกรเริ่มเก็บเกี่ยวและจำหน่ายเมล็ดกาแฟบ้างแล้วประมาณร้อยละ 30 ราคาเมล็ดกาแฟที่เกษตรกรขายได้ ชนิดคละ (16 ธ.ค.47) เฉลี่ย กก.ละ 29 บาท อย่างไรก็ตาม รัฐบาลได้มีมาตรการรับจำนำเมล็ดกาแฟพันธุ์โรบัสต้ารองรับเพื่อแก้ไขปัญหาในช่วงผลผลิตออกมากไว้แล้ว (ธ.ค.47-มี.ค.48) โดยกำหนดราคารับจำนำเมล็ดกาแฟเกรดดี กก.ละ 35 บาท เกรดหนึ่ง กก.ละ 32 บาท และเกรดสอง กก.ละ 26 บาท สูงกว่าปีก่อน กก.ละ 3-4 บาท ปัจจุบันราคาตลาดทั่วไปยังอยู่ในเกณฑ์ที่เกษตรกรพอใจ ขณะนี้มีเกษตรกรบางส่วนนำเมล็ดกาแฟไปจำหน่ายกับโครงการของรัฐบ้างแล้ว จำนวน 2.6 ตัน

- ไข่เนื้อ ผลจากการดำเนินการแก้ไขปัญหาด้านการตลาดเนื้อไก่และผลิตภัณฑ์มาอย่างต่อเนื่องโดยการจัดกิจกรรมส่งเสริมการจำหน่าย การรณรงค์เพื่อสร้างความต้องการบริโภคภายในประเทศเพิ่มขึ้น การเพิ่มช่องทางการตลาดไก่เนื้อและผลิตภัณฑ์ รวมทั้งการนำผู้ผลิตไก่เนื้อและผลิตภัณฑ์ไปจำหน่ายให้กับผู้บริโภคโดยตรงในแหล่งชุมชนหนาแน่นในเขต กทม. และปริมณฑล ตลอดจนการจัดตั้งคณะทำงานพิเศษเพื่อเร่งรัดการส่งออกไก่และผลิตภัณฑ์ไปยังตลาดส่งออกใหม่ ๆ ส่งผลให้ราคาไก่เนื้อ เริ่มปรับตัวดีขึ้นในช่วงปลายเดือน แต่ราคาเฉลี่ยเดือนพฤศจิกายนยังอยู่ในระดับต่ำกว่าเดือนก่อนเล็กน้อย โดยราคาขายส่งไก่มีชีวิตหน้าโรงฆ่า กก.ละ 21.20 บาท ปัจจุบันราคาไก่เนื้อปรับตัวสูงขึ้นอย่างต่อเนื่อง โดย ณ 16 ธ.ค.47 ราคาขายส่งไก่มีชีวิตหน้าโรงฆ่า กก.ละ 23-30 บาท คาดว่าผลจากการรณรงค์ของภาครัฐเพื่อกระตุ้นการบริโภคเพิ่มขึ้น โดยการจัดงานเทศกาลรณรงค์การบริโภคเนื้อไก่-ไข่ไก่ ผ่านห้างสรรพสินค้าต่าง ๆ ในช่วงวันที่ 9- 26 ธ.ค.47 จะส่งผลให้ราคาปรับตัวดีขึ้นในระยะต่อไปหากไม่มีการระบาดของโรคไข้หวัดนกอีกในช่วงฤดูหนาวนี้

- กุ้ง เนื่องจากภาวะการส่งออกชะลอตัวทำให้อัตราขายผลผลิตเข้าสู่ตลาดภายในประเทศมากขึ้น แต่จากการที่รัฐได้ขยายระยะเวลารับจำนำกุ้งกุลาดำไปถึงเดือนธันวาคม 2547 ช่วยให้เกษตรกรชะลอการจับกุ้งรอให้โตได้ขนาดเพื่อให้ได้รับราคาสูงขึ้น ส่งผลให้ราคากุ้งในประเทศใกล้เคียงกับเดือนก่อน ราคากุ้งซื้อขาย ณ ตลาดกลางสมุทรสาครเฉลี่ยเดือนพฤศจิกายน กุ้งกุลาดำ (ขนาด 50 ตัว/กก.) กก.ละ 156 บาท กุ้งขาว (ขนาด 60 ตัว/กก.) กก.ละ 120 บาท ปัจจุบันราคากุ้งปรับตัวดีขึ้นเล็กน้อย โดย ณ 16 ธ.ค.47 กุ้งกุลาดำ (ขนาด 50 ตัว/กก.) กก.ละ 160 บาท กุ้งขาว (ขนาด 60 ตัว/กก.) กก.ละ 120 บาท คาดว่าผลจากการแก้ไขปัญหาของภาครัฐโดยการขยายระยะเวลารับจำนำกุ้งกุลาดำและการ

เชื่อมโยงตลาดกุ้งขาวและกุ้งก้ามกรามเพื่อกระจายผลผลิตไปยังแหล่งบริโภคให้รวดเร็วขึ้น กอปรกับผลการประกาศอัตราภาษี AD ขั้นสุดท้ายของสหรัฐอเมริกาในช่วงปลายเดือนธันวาคม จะส่งผลให้ราคากุ้งปรับตัวดีขึ้นในระยะต่อไป ผลรับจำนำกุ้งกุลาดำ ณ 15 ธ.ค.47 มีปริมาณ 1,229.119 ตัน

2.2 กลุ่มสินค้าที่ผลิตเพื่อบริโภคภายในประเทศ ภาวะการค้าและความเคลื่อนไหวด้านราคายังอยู่ในเกณฑ์ดีทุกสินค้า สถานการณ์สินค้าที่สำคัญ ได้แก่

- ข้าวโพดเลี้ยงสัตว์ ผลจากการมาตรการรับจำนำเพื่อชะลอผลผลิตไม่ให้ออกสู่ตลาดมากในช่วง ก.ย.-ธ.ค.47 ส่งผลให้ราคาข้าวโพดฯ ปรับตัวสูงขึ้นตั้งแต่ช่วงกลางเดือนกันยายนต่อเนื่องจนถึงปัจจุบัน สำหรับเดือนพฤศจิกายน ราคาข้าวโพดฯ ที่โรงงานอาหารสัตว์รับซื้อเฉลี่ย กก.ละ 5.07 บาท ราคาเกษตรกรขายได้ในแหล่งผลิตจังหวัดนครราชสีมาเฉลี่ย กก.ละ 4.81 บาท และจังหวัดเพชรบูรณ์เฉลี่ย กก.ละ 4.68 บาท แต่ผลจากภาวะภัยแล้งทำให้พื้นที่เพาะปลูกข้าวโพดได้รับความเสียหาย เกษตรกรได้รับผลกระทบจากปริมาณผลผลิตที่ลดลง กอปรกับราคาตลาดทั่วไปสูงกว่าราคารับจำนำ ดังนั้น รัฐบาลจึงได้ปรับราคารับจำนำให้สอดคล้องกันเป็น กก.ละ 5.00 บาท (ความขึ้นไม่เกิน 14.5%) เมื่อวันที่ 2 ธ.ค.47 เพื่อให้เกษตรกรได้รับประโยชน์เพิ่มขึ้นจากมาตรการรับจำนำ ส่งผลให้ราคาข้าวโพดฯ ปรับตัวสูงขึ้นทุกระดับตลาดและสูงกว่าราคารับจำนำ โดย ณ 16 ธ.ค.47 ราคาข้าวโพดฯ ที่โรงงานอาหารสัตว์รับซื้อเฉลี่ย กก.ละ 5.45-5.50 บาท ราคาเกษตรกรขายได้จังหวัดนครราชสีมา กก.ละ 5.20-5.25 บาท และจังหวัดเพชรบูรณ์ กก.ละ 5.07-5.17 บาท ผลรับจำนำ (ณ 15 ธ.ค.47) จำนวน 34,535.059 ตัน แนวโน้มราคาจะปรับตัวสูงขึ้นอีกเนื่องจากผลผลิตมีปริมาณไม่มากนัก ประกอบกับเป็นช่วงฤดูการเก็บเกี่ยวข้าวทำให้ขาดแคลนแรงงานในไร่ข้าวโพด ในขณะที่ผู้ค้าท้องถิ่น โรงงานอาหารสัตว์ และผู้ประกอบการที่มีโซโลต้องการรับซื้อเพื่อเก็บสต็อกไว้รอราคาในช่วงปลายฤดู ทำให้มีการแข่งขันรับซื้อมากขึ้น

- ปาล์มน้ำมัน ผลจากคณะกรรมการแก้ไขปัญหาลำดับน้ำมันอย่างเป็นทางการเป็นระบบมีมติให้มีการจัดระบบน้ำมันปาล์มในปี 2547 เช่นเดียวกับปี 2546 โดยจัดให้มีการกำกับดูแลการนำเข้า-ส่งออก ตรวจสอบการลักลอบนำเข้า ควบคุมการขนย้าย แจกปริมาณการผลิตและสต็อก ปิดป้ายแสดงราคารับซื้อ อีกทั้งคณะกรรมการกลางว่าด้วยราคาสินค้าและบริการได้ประกาศขยายพื้นที่ควบคุมการขนย้ายครอบคลุมถึงจังหวัดที่ติดทะเลและประเทศเพื่อนบ้าน เพื่อเป็นการป้องกันการลักลอบนำเข้า ส่งผลให้ราคาผลปาล์มภายในประเทศเคลื่อนไหวอย่างมีเสถียรภาพและมีราคาอยู่ในเกณฑ์สูงต่อเนื่องจากปี 2546 สำหรับสถานการณ์ในเดือนพฤศจิกายน ผลผลิตมีออกสู่ตลาดสม่ำเสมอ ขณะที่ภาวะการจำหน่ายน้ำมันปาล์มดิบชะลอตัว เป็นผลจากมีการนำเข้าน้ำมันบริสุทธิ์เพื่อส่งออกแข่งขันกับน้ำมันฯ ที่ผลิตในประเทศมากขึ้น กอปรกับราคาน้ำมันปาล์มดิบตลาดมาเลเซีย น้ำมันมะพร้าวดิบและน้ำมันถั่วเหลืองในตลาดโลกที่อ่อนตัวลงรวมทั้งภาวะการจำหน่ายน้ำมันพืชสำเร็จรูปไม่คล่องตัว ส่งผลให้ราคาผลปาล์มภายในประเทศอ่อนตัวลงแต่ยังอยู่ในเกณฑ์ดี โดยราคาผลปาล์มที่เกษตรกรขายได้ (ปาล์มทะเลาะน้ำมัน 17%) เดือนพฤศจิกายนเฉลี่ย กก.ละ 3.74 บาท ปัจจุบัน (16 ธ.ค.47) ราคา กก.ละ 2.65-2.90 บาท แนวโน้มราคาผลปาล์มและน้ำมันปาล์มดิบจะอ่อนตัวลงอีกเล็กน้อยเนื่องจากสต็อกคงเหลือมีปริมาณมาก โรงกลั่นจึงชะลอการรับซื้อน้ำมันดิบซึ่งมีผลทำให้โรงสกัดฯ ปรับราคารับซื้อผลปาล์มลงด้วย

- มะพร้าว ผลผลิตออกสู่ตลาดลดลงเนื่องจากเป็นช่วงปลายฤดู กอปรกับผลผลิตในปีนี้มีน้อยอีกทั้งมะพร้าวผลในช่วงนี้แก่จัดเป็นที่ต้องการของตลาด ทำให้ราคามะพร้าวผลในช่วงที่ผ่านมาทรงตัวอยู่ในเกณฑ์สูง การผลิตเนื้อมะพร้าวแห้งจึงมีปริมาณน้อย แต่ภาวะการค่าน้ำมันพืชทั้งปาล์มน้ำมัน

มะพร้าว และถั่วเหลืองในตลาดโลกที่ชะลอตัว ส่งผลให้ราคามะพร้าวและผลิตภัณฑ์ในประเทศอ่อนตัวลง ในช่วงปลายเดือนแต่ยังอยู่ในเกณฑ์สูง ราคาขายส่งมะพร้าวผลตลาด กทม. (ทับสะแกผลใหญ่ปอกเปลือก) เฉลี่ยเดือนพฤศจิกายนใกล้เคียงกับเดือนก่อน โดยมีราคาเฉลี่ย ผลละ 8.18 บาท ส่วนเนื้อมะพร้าวแห้ง 90% อ่อนตัวลงเล็กน้อยเฉลี่ย กก.ละ 12.27 บาท ปัจจุบัน (16 ธ.ค.47) ราคามะพร้าวและผลิตภัณฑ์ยังอ่อนตัวต่อเนื่องจากช่วงปลายเดือนพฤศจิกายน โดยราคาขายส่งมะพร้าวผลตลาด กทม. (ทับสะแกผลใหญ่ปอกเปลือก) ผลละ 7.00-7.50 บาท เนื้อมะพร้าวแห้ง 90% กก.ละ 11.90-12.00 บาท คาดว่าภาวะการค้าและราคามะพร้าวผลในเดือนมกราคมจะยังคงเคลื่อนไหวอยู่ในเกณฑ์ดีเนื่องจากผลผลิตฤดูใหม่จะยังมีปริมาณไม่มากนัก ขณะที่ความต้องการใช้บริโภคและผลิตกะทิของโรงงานยังมีอย่างต่อเนื่อง ส่วนเนื้อมะพร้าวแห้งได้รับผลกระทบจากราคาน้ำมันปาล์มดิบที่อ่อนตัวลงอย่างต่อเนื่องและภาวะการจำหน่ายน้ำมันพืชชะลอตัว ราคาอาจอ่อนตัวลงเล็กน้อย

- ไข่ไก่ เนื่องจากข่าวการระบาดของโรคไข้หวัดนกติดต่อกัน มีผลให้ผู้บริโภคบางส่วนขาดความเชื่อมั่นในการบริโภค กอปรกับสภาพอากาศที่เย็นลงทำให้อัตราการให้ไข่เพิ่มสูงขึ้น อีกทั้งผู้เลี้ยงไก่เนื้อระบายไข่ไก่ที่ไม่นำเข้าฟักออกจำหน่ายในท้องตลาดมากขึ้น ทำให้ปริมาณไข่ไก่ในตลาดมีเพิ่มขึ้นตามลำดับ ขณะที่ภาวะการจำหน่ายชะลอตัว ระดับราคาไข่ไก่จึงอ่อนตัวลงอย่างต่อเนื่อง โดยราคาขายส่งไข่ไก่ เบอร์ 3 เดือนพฤศจิกายนเฉลี่ยฟองละ 1.84 บาท แต่ยังคงสูงกว่าระยะเดียวกันของปีก่อนที่มีราคาเฉลี่ยฟองละ 1.65 บาท อย่างไรก็ดี ภาครัฐได้รณรงค์สร้างความเชื่อมั่นและเพิ่มการบริโภคไข่ไก่โดยประสานห้างสรรพสินค้า 8 ห้าง ทุกสาขาทั่วประเทศ จัดจำหน่ายไข่ไก่ในราคาถูกเริ่มตั้งแต่วันที่ 9-26 ธ.ค.47 ทำให้ราคาไข่ไก่ปรับตัวสูงขึ้นจนถึงปัจจุบัน (16 ธ.ค.47) ราคาขายส่ง ไข่ไก่ เบอร์ 3 ฟองละ 2.10-2.20 บาท แนวโน้มราคาไข่ไก่จะปรับตัวดีขึ้นเนื่องจากเข้าสู่ช่วงเทศกาลปีใหม่ซึ่งตลาดมีความต้องการใช้ไข่ในการทำขนมมาก ประกอบกับผู้บริโภคมีความเชื่อมั่นในการบริโภคมากขึ้น เป็นผลจากรัฐได้ดำเนินมาตรการกระตุ้นการบริโภคเพิ่มขึ้นอย่างต่อเนื่อง

- สุกรมีชีวิต ภาวะตลาดคอลล่าตัว ผู้บริโภคให้ความสนใจหันมาบริโภคเนื้อสุกรเพิ่มขึ้น กอปรกับผู้เลี้ยงบางส่วนได้ระบายผลผลิตออกสู่ตลาดก่อนหน้านี้เนื่องจากเกรงว่าราคาจะอ่อนตัวลงอีก ส่งผลให้ปริมาณสุกรมี่ชีวิตที่ส่งเข้าตลาดมีปริมาณลดลง ราคาขายส่งสุกรมี่ชีวิต ณ ตลาด กทม. เฉลี่ยเดือนพฤศจิกายนปรับตัวสูงขึ้นต่อเนื่องจากเดือนก่อน โดยมีราคา กก.ละ 43.59 บาท ปัจจุบันปริมาณสุกรมี่ชีวิตออกสู่ตลาดใกล้เคียงกับความต้องการ ส่งผลให้ราคาสุกรยังคงโน้มสูงขึ้นอย่างต่อเนื่อง โดย ณ 16 ธ.ค.47 ราคาขายส่งสุกรมี่ชีวิต ณ ตลาด กทม. กก.ละ 46-47 บาท คาดว่าแนวโน้มราคาสุกรจะทรงตัวอยู่ในเกณฑ์สูงต่อไปอีกระยะหนึ่งเนื่องจากความต้องการบริโภคจะเพิ่มขึ้นในฤดูกาลท่องเที่ยวและใกล้ช่วงเทศกาลปีใหม่

- พืชผักและผลไม้ **สับปะรด** ผลผลิตรุ่น 2 ออกสู่ตลาดมากขึ้น ราคาเกษตรกรขายได้หน้าโรงงานเดือนพฤศจิกายนอ่อนตัวลงจากเดือนก่อนเล็กน้อย โดยมีราคา กก.ละ 3.95 บาท ปัจจุบัน (16 ธ.ค.47) ผลผลิตยังมีปริมาณมาก ราคาอ่อนตัวลงเป็น กก.ละ 3.60 บาท ส่วน **ส้มเขียวหวาน**และ**พริก**ผลผลิตยังออกสู่ตลาดอย่างต่อเนื่อง ราคาอยู่ในเกณฑ์ที่เกษตรกรพอใจ สำหรับ **หอมแดง**ฤดูแล้งเริ่มออกสู่ตลาดแล้วและยังมีหอมแดงฤดูฝนออกสู่ตลาดบ้างประปราย ทำให้ราคาเคลื่อนไหวอยู่ในเกณฑ์ต่ำ แต่มีมาตรการช่วยเหลือรองรับไว้แล้ว ราคาหอมแดงแห้งใหญ่ละที่เกษตรกรขายได้ปัจจุบัน (16 ธ.ค.47) เฉลี่ย กก.ละ 8 บาท

2.3 **กลุ่มสินค้าที่ต้องนำเข้า** เป็นช่วงปลายฤดูถั่วเหลืองฤดูฝน ปริมาณสินค้าออกสู่ตลาดน้อย และส่วนใหญ่มีคุณภาพดี กอปรกับปัญหาความวิตกเกี่ยวกับการแพร่กระจายของโรคเชื้อราถั่วเหลือง ในแหล่งเพาะปลูกของสหรัฐอเมริกาที่อาจส่งผลให้ผลผลิตถั่วเหลืองมีแนวโน้มลดลง ทำให้ราคา ถั่วเหลืองภายในประเทศปรับตัวสูงขึ้นตาม **ราคาเมล็ดถั่วเหลืองชนิดคละ** ที่เกษตรกรขายได้เฉลี่ย เดือนพฤศจิกายนปรับตัวสูงขึ้นจากเดือนก่อนเป็น กก.ละ 11.63 บาท ปัจจุบัน (16 ธ.ค.47) กก.ละ 12.11 บาท **กากถั่วเหลือง** ผลจากภาคปศุสัตว์ลดปริมาณการเลี้ยงทำให้ความต้องการใช้ชะลอตัว กอปรกับโรงงานอาหารสัตว์ส่วนใหญ่ต่างมีสินค้าในสต็อกเพียงพอกับความต้องการบ้างแล้ว จึงชะลอ การสั่งซื้อเพื่อรอดูสถานการณ์ ส่งผลให้ราคากากถั่วเหลืองที่ผลิตในประเทศ (เมล็ดนำเข้า) เฉลี่ยเดือน พฤศจิกายนอ่อนตัวลงจากเดือนก่อนเล็กน้อยเป็น กก.ละ 10.69 บาท ปัจจุบันราคาได้ปรับตัวสูงขึ้น ตามราคาตลาดต่างประเทศ โดย ณ 16 ธ.ค.47 ราคา กก.ละ 10.80-10.90 บาท **ปลาป่น** ช่วงที่ ผ่านมาราคาอยู่ในเกณฑ์สูง ทำให้ภาวะการจำหน่ายไม่คล่องตัว โรงงานผู้ผลิตอาหารสัตว์จึงหันไปใช้ กากถั่วเหลืองที่มีราคาต่ำลงแทน ราคาปลาป่น โปรตีน 60% เดือนพฤศจิกายนเฉลี่ย กก.ละ 20.10 บาท ปัจจุบัน (16 ธ.ค.47) ราคาปรับตัวสูงขึ้นเป็น กก.ละ 22.50 บาท คาดว่าแนวโน้มราคาสินค้าในกลุ่ม วัตถุดิบอาหารสัตว์จะไม่มีเปลี่ยนแปลงมากนักเนื่องจากภาวะการค้ำยังชบเซา

3. มาตรการแก้ไขปัญหา/การช่วยเหลือผ่านกองทุนรวมเพื่อช่วยเหลือเกษตรกร (ด้านการตลาด)

การให้ความช่วยเหลือด้านการตลาดสินค้าเกษตร

ในปีงบประมาณ 2547 ได้อนุมัติให้ดำเนินมาตรการช่วยเหลือสินค้าเกษตรแล้ว ได้แก่ ข้าว มันสำปะหลัง กุ้งกุลาดำ กาแฟ หอมหัวใหญ่ ลิ้นจี่ เงาะ มังคุด ทุเรียน ลองกอง ลางสาด และ ข้าวโพดเลี้ยงสัตว์ รวมวงเงิน 10,112.132 ล้านบาท และช่วยเหลือสินค้าเกษตรที่มีปัญหาเร่งด่วน ได้แก่ หอมแดง หอมแบ่ง แดงโม หน่อไม้ไผ่ตง และผักต่าง ๆ วงเงิน 55 ล้านบาท (รวมวงเงินทั้งหมด 10,167.132 ล้านบาท) สำหรับในปีงบประมาณ 2548 ได้อนุมัติให้ดำเนินการมาตรการช่วยเหลือ สินค้าเกษตรแล้ว ได้แก่ ข้าว มันสำปะหลัง กาแฟ ลำไย กุ้งขาวและกุ้งก้ามกราม รวมวงเงิน 6,425.558 ล้านบาท และช่วยเหลือสินค้าเกษตรที่มีปัญหาเร่งด่วน ได้แก่ ส้มโอ และหอมแดง วงเงิน 15 ล้านบาท (รวมวงเงินทั้งหมด 6,440.558 ล้านบาท)

สำนักส่งเสริมการค้าสินค้าเกษตร

ธันวาคม 2547

๓ สถานการณ์สินค้าเกษตร-ธ.ค. ๔๗

วงเงินช่วยเหลือด้านการตลาดสินค้าเกษตร

หน่วย : ล้านบาท

AOB : วงเงินคชก./ตาราง ปี 46

สินค้า	ปี 2542	ปี 2543	ปี 2544	ปี 2545	ปี 2546	ปี 2547	ปี 2548
1 ข้าว	2,676.950	3,471.610	4,148.883	4,469.366	2,608.692	5,883.549	2,211.002
2 ข้าวโพดเลี้ยงสัตว์	1,509.600	411.945	269.000	209.323	225.413	959.845	
3 มันสำปะหลัง		1,833.607	2,753.086	965.485	116.107	1,612.056	3,833.670
4 ปาล์มน้ำมัน	1,000.000	500.000	250.000				
5 มะพร้าว		150.000	145.000				
6 กาแฟ		35.600	801.783	18.548	21.308	83.500	111.748
7 หอมแดง	130.000	130.000					
8 กระเทียม			200.875				
9 หอมหัวใหญ่	230.000	67.000				243.000	
10 ลูกเดือย		10.000					
11 ไซโก	30.000	60.000	60.000				
12 ใกเนื้อ		300.000					
13 สุกกร		235.000					
14 ปลาโอ		20.200					
15 ปลาเป็ด		245.600					
16 กุ้งกุลาดำ	1,000.000					415.126	
17 กุ้งขาว, กุ้งก้ามกราม							10.000
18 เกล็ดทะเล	60.000						
19 ปอ	86.000						
20 ผลไม้					672.500		
21 สับปะรด	200.000	724.000	50.000				
22 ทุเรียน	260.000	135.500	200.000	550.000			
23 ลิ้นจี่				200.000		110.000	
24 ลำไย		648.000		1,503.677	616.330	485.056	259.138
25 เงาะ	103.000	420.000	20.500	250.000			
26 มังคุด				100.000			
27 เงาะ มังคุด ทุเรียน			40.000			320.000	
28 มะละกอ	60.600						
29 มะนาว	50.000	22.000					
30 พริกแห้ง		32.000					
31 อ้อยและน้ำตาลทราย		800.00					
32 นํ้านมดิบ		360.00	488.000				
รวมทั้งสิ้น	7,396.150	10,612.062	9,427.127	8,266.399	4,260.350	10,112.132	6,425.558

* หมายเหตุ : การแทรกแซงลงกองและล้างสต็อกปี 2545 ใช้บร่วมกับการแก้ไขปัญหาการค้าผลไม้ ปี 2545

ราคาเฉลี่ยสินค้าเกษตรสำคัญที่เกษตรกรขายได้ ปี 2542 - 2547

R: ราคาเฉลี่ยจัดกลุ่ม 47 D: AO 9

	สินค้า	ราคาเฉลี่ย																
		ปี 2542			ปี 2543			ปี 2544			ปี 2545			ปี 2546			ปี 2547	
		เฉลี่ย	สูงสุด	ต่ำสุด	เฉลี่ย	สูงสุด	ต่ำสุด	เฉลี่ย	สูงสุด	ต่ำสุด	เฉลี่ย	สูงสุด	ต่ำสุด	เฉลี่ย	สูงสุด	ต่ำสุด	พ.ย.	(16 ธ.ค.)
1	กลุ่มสินค้าผลิตเพื่อการส่งออก																	
	ข้าวเปลือกนาปรัง (บาท/ตัน)	5,054	6,117	4,510	4,390	4,889	3,900	4,260	4,380	4,050	4,602	4,793	4,439	4,635	4,795	4,513	-	-
		ม.ค.	ต.ค.		ก.พ.	ก.ย.		ก.ค.	เม.ย.		มิ.ย.	ม.ค.		ก.ค.	เม.ย.			
	ข้าวเปลือกนาปี (บาท/ตัน)	5,425	6,164	4,723	4,688	4,967	4,341	4,385	4,421	4,339	4,646	4,728	4,514	4,593	4,700	4,434	5,932	5,950-6,300
		ม.ค.	ธ.ค.		ก.พ.	ธ.ค.		ธ.ค.	มี.ค.		ต.ค.	ม.ค.		มี.ค.	พ.ย.			
	ข้าวเปลือกหอมมะลิ (บาท/ตัน)	7,132	8,455	6,462	7,362	8,177	6,413	5,628	6,583	4,822	6,116	6,874	5,216	8,095	9,315	6,425	7,738	7,500-7,700
		ก.ย.	เม.ย.		ก.ย.	ธ.ค.		ม.ค.	ธ.ค.		ก.ย.	ม.ค.		ก.ย.	ม.ค.			
	ข้าวเปลือกเหนียว (บาท/ตัน)	5,084	5,831	4,562	4,916	5,295	4,528	5,573	6,018	4,739	5,612	6,293	5,063	6,239	7,125	5,397	6,100	5,800-6,000
		ม.ค.	พ.ย.		ต.ค.	มี.ค.		ก.ค.	พ.ย.		ก.ย.	ม.ค.		ก.ย.	ม.ค.			
2 ^{1/}	หัวมันสำปะหลัง สดคละ (บาท/ก.ก.)	0.77	0.94	0.62	0.62	0.70	0.54	0.87	1.06	0.66	0.78	1.16	0.91	0.82	0.94	0.77	1.10	1.17
		มี.ค.	ก.ย.		มิ.ย.	ก.ย.		ก.ค.	ก.พ.		เม.ย.	ต.ค.		ก.พ.	ต.ค.			
3	ยางพารา แผ่นดิบชั้น 3 (บาท/ก.ก.)	17.91	22.23	15.28	21.47	22.59	19.28	20.94	24.34	15.93	27.10	32.35	20.15	37.63	43.45	32.43	43.44	39.72
		พ.ย.	ธ.ค.		ก.พ.	ม.ค.		มิ.ย.	ธ.ค.		ก.ย.	ม.ค.		ต.ค.	ม.ค.			
4	กาแฟ (บาท/ก.ก.)	50.31	57.17	43.00	27.97	32.77	20.57	29.17	31.46	18.50	23.50	25.76	21.00	31.04	35.00	24.35	29.00	29.00
		ก.พ.	เม.ย.		พ.ย.	มี.ค.		เม.ย.	พ.ย.		ม.ค.	พ.ย.		ธ.ค.	มี.ค.			
5	ไก่เนื้อ หน้าโรงฆ่า (บาท/ก.ก.)	26.89	31.77	20.68	25.72	29.02	22.00	30.31	34.50	23.34	25.21	31.27	21.38	26.75	35.00	19.60	21.20	23.00-30.00
		ก.ค.	ก.ย.		ก.พ.	เม.ย.		ก.ค.	มี.ค.		ม.ค.	ก.ย.		ก.ค.	มี.ค.			
6	กุ้งกุลาดำ ขนาด 50 ตัว/ก.ก. (บาท/ก.ก.)	230.00	263.00	202.00	293.00	347.00	256.00	255.00	303.00	203.00	244.00	275.00	220.00	215.00	239.00	154.00	156.00	160.00
		ต.ค.	มิ.ย.		ธ.ค.	ม.ค.		ม.ค.	ต.ค.		ก.พ.	ก.ค.		เม.ย.	ต.ค.			
7	สับปะรด โรงงานรับซื้อ (บาท/กก.)	2.56	3.78	1.57	2.27	3.57	1.54	2.53	3.50	1.55	4.42	4.96	3.73	4.42	4.75	3.13	3.95	3.60
		ก.พ.	พ.ย.		ก.ย.	มิ.ย.		ก.ย.	มี.ค.		ต.ค.	ม.ค.		มิ.ย.	พ.ย.			
8	ลำไย เกรดเอเอ เกษตรกรขายได้ (บาท/ก.ก.)	31.83	32.89	30.78	18.08	18.38	17.79	35.00	37.75	32.25	30.25	38.25	20.75	29.11	35.00	23.95	-	-
		ธ.ค.	ก.ค.		ก.ค.	ธ.ค.		ก.ค.	ธ.ค.		มิ.ย.	ก.ค.		ม.ค.	ก.ย.			

	สินค้า	ราคาเฉลี่ย																
		ปี 2542			ปี 2543			ปี 2544			ปี 2545			ปี 2546			ปี 2547	
		เฉลี่ย	สูงสุด	ต่ำสุด	เฉลี่ย	สูงสุด	ต่ำสุด	เฉลี่ย	สูงสุด	ต่ำสุด	เฉลี่ย	สูงสุด	ต่ำสุด	เฉลี่ย	สูงสุด	ต่ำสุด	พ.ย.	(16 ธ.ค.)
9 ^{2/}	กลุ่มสินค้าผลิตเพื่อบริโภคภายในประเทศ ข้าวโพดเลี้ยงสัตว์ (ความชื้นไม่เกิน 14.5%) (บาท/กก.)	4.21	4.79	3.66	4.26	4.89	3.52	3.93	4.03	3.83	4.17	4.36	3.89	4.48	4.72	4.20	4.40	4.86
			ก.ค.	ม.ค.		เม.ย.	ก.ย.		มิ.ย.	มี.ค.		พ.ค.	ม.ค.		ก.ค.-ส.ค.	ม.ค.		
10	ปาล์มทะลาย คุณภาพเปอร์เซ็นต์น้ำมัน 17% (บาท/กก.)	2.51	5.39	1.32	1.83	2.58	1.45	1.43	2.09	1.00	2.70	4.71	2.06	2.76	4.03	1.96	3.74	2.65-2.90
			ม.ค.	พ.ย.		มิ.ย.	มี.ค.		ธ.ค.	มี.ค.		ธ.ค.	พ.ค.		ม.ค.	เม.ย.		
11	มะพร้าว ผลใหญ่แห้งทั้งเปลือก (บาท/ผล)	7.27	11.04	4.61	2.60	5.20	1.72	2.52	3.91	1.97	3.31	4.52	2.21	3.41	3.87	2.67	3.92	3.80
			ม.ค.	ก.ค.		ม.ค.	ก.ย.		พ.ย.	ก.พ.		เม.ย.	ก.ย.		พ.ย.	ก.ค.		
12 ^{3/}	หอมหัวใหญ่ เบอร์ 1 (บาท/กก.)	6.75	18.75	3.37	4.33	13.66	3.00	5.84	18.40	5.62	5.67	14.50	5.52	15.74	24.30	10.50	-	-
			พ.ย.	ก.พ.		พ.ย.	เม.ย.		ธ.ค.	มี.ค.		ธ.ค.	ม.ค.		ม.ค.	มี.ค.		
13	หอมแดง แห้งใหญ่คละ (บาท/กก.)	17.48	29.87	12.08	10.42	28.17	6.80	15.24	33.35	10.83	17.44	40.84	11.67	16.35	23.44	12.85	9.75	8.00
			พ.ย.	ก.พ.		ก.ย.	ม.ค.		ธ.ค.	ม.ค.		พ.ย.	มี.ค.		ม.ค.	ม.ค.		
14	กระเทียม แห้งใหญ่คละ (บาท/กก.)	31.65	44.00	22.67	24.26	32.38	18.75	20.33	31.08	15.15	22.42	36.43	19.16	27.62	34.64	22.74	-	-
			ม.ค.	ก.ค.		ก.พ.	มี.ค.		ธ.ค.	พ.ค.		พ.ย.	มี.ค.		ม.ค.	เม.ย.		
15	สุกร ขายส่ง ตลาดกทม. (บาท/กก.)	42.20	49.50	29.35	33.86	35.24	31.06	37.12	42.50	30.55	37.41	40.69	32.03	32.82	38.93	24.60	43.59	46.00-47.00
			พ.ค.	ต.ค.		ก.ค.	ธ.ค.		มิ.ย.	ม.ค.		ส.ค.	ธ.ค.		มิ.ย.	มี.ค.		
16	ไข่ไก่สด คละ (บาท/ฟอง)	1.54	1.74	1.26	1.17	1.35	1.02	1.50	1.74	1.01	1.41	1.58	1.17	1.42	1.63	1.02	1.66	1.70
			ม.ค.	พ.ย.		ก.ย.	ธ.ค.		ก.ย.	ม.ค.		พ.ค.	ธ.ค.		ก.ย.	ม.ค.		
17	เกลือทะเล (บาท/ตัน)	1,625	2,244	511	1,609	2,044	944	1,728	1,917	1,316	1,298	1,557	1,147	972	1,079	778	951	933.45
			พ.ย.	ม.ค.		ก.ค.	ก.พ.		ก.ย.	ม.ค.		ม.ค.	พ.ค.		ม.ค.	พ.ค.		

	สินค้า	ราคาเฉลี่ย																
		ปี 2542			ปี 2543			ปี 2544			ปี 2545			ปี 2546			ปี 2547	
		เฉลี่ย	สูงสุด	ต่ำสุด	เฉลี่ย	สูงสุด	ต่ำสุด	เฉลี่ย	สูงสุด	ต่ำสุด	เฉลี่ย	สูงสุด	ต่ำสุด	เฉลี่ย	สูงสุด	ต่ำสุด	พ.ย.	(16 ธ.ค.)
18	กลุ่มสินค้าที่ต้องนำเข้า ถั่วเหลือง ชนิดคละ (บาท/ก.ก.)	8.70	10.16	7.79	9.25	9.87	8.11	9.72	10.10	9.06	10.16	11.36	9.48	10.29	11.64	9.73	11.63	12.11
			ม.ค.	ก.ย.		ธ.ค.	ก.พ.		พ.ย.	ส.ค.		มิ.ย.	ม.ค.		ธ.ค.	ต.ค.		
19	กากถั่วเหลือง ผลิตจากเมล็ดในประเทศ ขายส่ง กทม. (บาท/ก.ก.)	9.50	9.50		9.87	10.95	9.50	10.87	11.23	10.08	10.38	10.59	10.14	11.57	13.18	10.65	11.40	11.65-11.75
			ต.ค.			ธ.ค.	ม.ค.		ก.พ.	ธ.ค.		ธ.ค.	เม.ย.		พ.ย.	ม.ค.		
20	ปลาป่น เบอร์ 3 ตลาด กทม. (บาท/ก.ก.)	16.22	19.26	14.56	14.45	16.11	13.23	18.77	21.88	16.35	18.22	21.14	16.07	18.83	20.35	16.55	20.10	22.50
			ส.ค.	ก.พ.		มิ.ย.	ก.พ.		ก.ค.	ธ.ค.		มี.ค.	ต.ค.		พ.ย.	ม.ค.		

หมายเหตุ

- 1/ ปีการผลิต เริ่มตั้งแต่ ต.ค. - ก.ย.
- 2/ ปีการผลิต เริ่มตั้งแต่ ก.ค. - มิ.ย.
- 3/ ปีการผลิต เริ่มตั้งแต่ พ.ย. - เม.ย.

ราคาจำหน่ายสินค้าเกษตร ปี 2546/47

ลำดับที่	สินค้า	ราคาจำหน่าย																																																
1.	ข้าวหน้าปี	<p>กำหนดราคาจำหน่ายข้าวเปลือกหน้าปี ปีการผลิต 2546/47 (ณ ความชื้นไม่เกิน 15%) ดังนี้</p> <table border="1"> <thead> <tr> <th data-bbox="343 504 1037 571">ชนิดข้าว</th> <th data-bbox="1037 504 1332 571">บาท/ตัน</th> </tr> </thead> <tbody> <tr> <td colspan="2" data-bbox="343 571 1332 638">1) ข้าวเปลือกหอมมะลิ</td> </tr> <tr> <td data-bbox="343 638 1037 683">ข้าวเปลือกหอมมะลิ ชนิดสีได้ตันข้าว 42 กรัม</td> <td data-bbox="1037 638 1332 683">7,000</td> </tr> <tr> <td data-bbox="343 683 1037 728">ข้าวเปลือกหอมมะลิ ชนิดสีได้ตันข้าว 40 กรัม</td> <td data-bbox="1037 683 1332 728">6,900</td> </tr> <tr> <td data-bbox="343 728 1037 772">ข้าวเปลือกหอมมะลิ ชนิดสีได้ตันข้าว 38 กรัม</td> <td data-bbox="1037 728 1332 772">6,800</td> </tr> <tr> <td data-bbox="343 772 1037 817">ข้าวเปลือกหอมมะลิ ชนิดสีได้ตันข้าว 36 กรัม</td> <td data-bbox="1037 772 1332 817">6,700</td> </tr> <tr> <td colspan="2" data-bbox="343 817 1332 907">หมายเหตุ : โดยให้ปรับเพิ่ม - ลดตามจำนวนกรัม ในอัตรากรัมละ 50 บาท</td> </tr> <tr> <td colspan="2" data-bbox="343 907 1332 1131">สำหรับการรับจำหน่ายข้าวเปลือกหอมมะลิที่ยังวางของเกษตรกรให้กำหนดราคาจำหน่าย ตันละ 6,700 บาท ส่วนข้าวเปลือกหอมจังหวัดในภาคเหนือตอนล่างและภาคกลาง ให้กำหนดราคาจำหน่ายตันละ 5,460 - 5,700 บาท ตามคุณภาพที่กำหนด</td> </tr> <tr> <td colspan="2" data-bbox="343 1131 1332 1198">2) ข้าวเปลือกเจ้านาปี</td> </tr> <tr> <td colspan="2" data-bbox="343 1198 1332 1265">(2.1) พันธุ์ไวแสง</td> </tr> <tr> <td data-bbox="343 1265 1037 1310">ข้าวเปลือกเจ้านาปี 100% (ชนิดสีเป็นข้าวสาร 100%)</td> <td data-bbox="1037 1265 1332 1310">5,330</td> </tr> <tr> <td data-bbox="343 1310 1037 1355">ข้าวเปลือกเจ้านาปี 5% (ชนิดสีเป็นข้าวสาร 5%)</td> <td data-bbox="1037 1310 1332 1355">5,235</td> </tr> <tr> <td data-bbox="343 1355 1037 1400">ข้าวเปลือกเจ้านาปี 10% (ชนิดสีเป็นข้าวสาร 10%)</td> <td data-bbox="1037 1355 1332 1400">5,045</td> </tr> <tr> <td data-bbox="343 1400 1037 1444">ข้าวเปลือกเจ้านาปี 15% (ชนิดสีเป็นข้าวสาร 15%)</td> <td data-bbox="1037 1400 1332 1444">4,950</td> </tr> <tr> <td data-bbox="343 1444 1037 1489">ข้าวเปลือกเจ้านาปี 25% (ชนิดสีเป็นข้าวสาร 25%)</td> <td data-bbox="1037 1444 1332 1489">4,760</td> </tr> <tr> <td colspan="2" data-bbox="343 1489 1332 1556">(2.2) พันธุ์ กข. ซึ่งเป็นพันธุ์ไม่ไวแสงและเป็นพันธุ์เดียวกับการปลูกข้าวนาปรัง</td> </tr> <tr> <td data-bbox="343 1556 1037 1601">ข้าวเปลือกเจ้านาปี 100% (ชนิดสีเป็นข้าวสาร 100%)</td> <td data-bbox="1037 1556 1332 1601">4,975</td> </tr> <tr> <td data-bbox="343 1601 1037 1646">ข้าวเปลือกเจ้านาปี 5% (ชนิดสีเป็นข้าวสาร 5%)</td> <td data-bbox="1037 1601 1332 1646">4,880</td> </tr> <tr> <td data-bbox="343 1646 1037 1691">ข้าวเปลือกเจ้านาปี 10% (ชนิดสีเป็นข้าวสาร 10%)</td> <td data-bbox="1037 1646 1332 1691">4,785</td> </tr> <tr> <td data-bbox="343 1691 1037 1736">ข้าวเปลือกเจ้านาปี 15% (ชนิดสีเป็นข้าวสาร 15%)</td> <td data-bbox="1037 1691 1332 1736">4,690</td> </tr> <tr> <td data-bbox="343 1736 1037 1780">ข้าวเปลือกเจ้านาปี 25% (ชนิดสีเป็นข้าวสาร 25%)</td> <td data-bbox="1037 1736 1332 1780">4,500</td> </tr> <tr> <td colspan="2" data-bbox="343 1780 1332 1848">3) ข้าวเปลือกเหนียว</td> </tr> <tr> <td data-bbox="343 1848 1037 1892">ข้าวเปลือกเหนียว 10% เมล็ดยาว</td> <td data-bbox="1037 1848 1332 1892">5,900</td> </tr> <tr> <td data-bbox="343 1892 1037 1937">ข้าวเปลือกเหนียวคละ</td> <td data-bbox="1037 1892 1332 1937">5,650</td> </tr> </tbody> </table>	ชนิดข้าว	บาท/ตัน	1) ข้าวเปลือกหอมมะลิ		ข้าวเปลือกหอมมะลิ ชนิดสีได้ตันข้าว 42 กรัม	7,000	ข้าวเปลือกหอมมะลิ ชนิดสีได้ตันข้าว 40 กรัม	6,900	ข้าวเปลือกหอมมะลิ ชนิดสีได้ตันข้าว 38 กรัม	6,800	ข้าวเปลือกหอมมะลิ ชนิดสีได้ตันข้าว 36 กรัม	6,700	หมายเหตุ : โดยให้ปรับเพิ่ม - ลดตามจำนวนกรัม ในอัตรากรัมละ 50 บาท		สำหรับการรับจำหน่ายข้าวเปลือกหอมมะลิที่ยังวางของเกษตรกรให้กำหนดราคาจำหน่าย ตันละ 6,700 บาท ส่วนข้าวเปลือกหอมจังหวัดในภาคเหนือตอนล่างและภาคกลาง ให้กำหนดราคาจำหน่ายตันละ 5,460 - 5,700 บาท ตามคุณภาพที่กำหนด		2) ข้าวเปลือกเจ้านาปี		(2.1) พันธุ์ไวแสง		ข้าวเปลือกเจ้านาปี 100% (ชนิดสีเป็นข้าวสาร 100%)	5,330	ข้าวเปลือกเจ้านาปี 5% (ชนิดสีเป็นข้าวสาร 5%)	5,235	ข้าวเปลือกเจ้านาปี 10% (ชนิดสีเป็นข้าวสาร 10%)	5,045	ข้าวเปลือกเจ้านาปี 15% (ชนิดสีเป็นข้าวสาร 15%)	4,950	ข้าวเปลือกเจ้านาปี 25% (ชนิดสีเป็นข้าวสาร 25%)	4,760	(2.2) พันธุ์ กข. ซึ่งเป็นพันธุ์ไม่ไวแสงและเป็นพันธุ์เดียวกับการปลูกข้าวนาปรัง		ข้าวเปลือกเจ้านาปี 100% (ชนิดสีเป็นข้าวสาร 100%)	4,975	ข้าวเปลือกเจ้านาปี 5% (ชนิดสีเป็นข้าวสาร 5%)	4,880	ข้าวเปลือกเจ้านาปี 10% (ชนิดสีเป็นข้าวสาร 10%)	4,785	ข้าวเปลือกเจ้านาปี 15% (ชนิดสีเป็นข้าวสาร 15%)	4,690	ข้าวเปลือกเจ้านาปี 25% (ชนิดสีเป็นข้าวสาร 25%)	4,500	3) ข้าวเปลือกเหนียว		ข้าวเปลือกเหนียว 10% เมล็ดยาว	5,900	ข้าวเปลือกเหนียวคละ	5,650
ชนิดข้าว	บาท/ตัน																																																	
1) ข้าวเปลือกหอมมะลิ																																																		
ข้าวเปลือกหอมมะลิ ชนิดสีได้ตันข้าว 42 กรัม	7,000																																																	
ข้าวเปลือกหอมมะลิ ชนิดสีได้ตันข้าว 40 กรัม	6,900																																																	
ข้าวเปลือกหอมมะลิ ชนิดสีได้ตันข้าว 38 กรัม	6,800																																																	
ข้าวเปลือกหอมมะลิ ชนิดสีได้ตันข้าว 36 กรัม	6,700																																																	
หมายเหตุ : โดยให้ปรับเพิ่ม - ลดตามจำนวนกรัม ในอัตรากรัมละ 50 บาท																																																		
สำหรับการรับจำหน่ายข้าวเปลือกหอมมะลิที่ยังวางของเกษตรกรให้กำหนดราคาจำหน่าย ตันละ 6,700 บาท ส่วนข้าวเปลือกหอมจังหวัดในภาคเหนือตอนล่างและภาคกลาง ให้กำหนดราคาจำหน่ายตันละ 5,460 - 5,700 บาท ตามคุณภาพที่กำหนด																																																		
2) ข้าวเปลือกเจ้านาปี																																																		
(2.1) พันธุ์ไวแสง																																																		
ข้าวเปลือกเจ้านาปี 100% (ชนิดสีเป็นข้าวสาร 100%)	5,330																																																	
ข้าวเปลือกเจ้านาปี 5% (ชนิดสีเป็นข้าวสาร 5%)	5,235																																																	
ข้าวเปลือกเจ้านาปี 10% (ชนิดสีเป็นข้าวสาร 10%)	5,045																																																	
ข้าวเปลือกเจ้านาปี 15% (ชนิดสีเป็นข้าวสาร 15%)	4,950																																																	
ข้าวเปลือกเจ้านาปี 25% (ชนิดสีเป็นข้าวสาร 25%)	4,760																																																	
(2.2) พันธุ์ กข. ซึ่งเป็นพันธุ์ไม่ไวแสงและเป็นพันธุ์เดียวกับการปลูกข้าวนาปรัง																																																		
ข้าวเปลือกเจ้านาปี 100% (ชนิดสีเป็นข้าวสาร 100%)	4,975																																																	
ข้าวเปลือกเจ้านาปี 5% (ชนิดสีเป็นข้าวสาร 5%)	4,880																																																	
ข้าวเปลือกเจ้านาปี 10% (ชนิดสีเป็นข้าวสาร 10%)	4,785																																																	
ข้าวเปลือกเจ้านาปี 15% (ชนิดสีเป็นข้าวสาร 15%)	4,690																																																	
ข้าวเปลือกเจ้านาปี 25% (ชนิดสีเป็นข้าวสาร 25%)	4,500																																																	
3) ข้าวเปลือกเหนียว																																																		
ข้าวเปลือกเหนียว 10% เมล็ดยาว	5,900																																																	
ข้าวเปลือกเหนียวคละ	5,650																																																	

ลำดับที่	สินค้า	ราคารับจำหน่าย																																																		
4.	กึ่งกุลาดำ	<p>กำหนดราคารับจำหน่ายกึ่งกุลาดำทั้งตัว ณ จุดรับฝาก (หน้าห้องเย็น) ดังนี้</p> <table border="0" style="width: 100%; text-align: center;"> <tr> <td></td> <td></td> <td style="text-align: center;">ครั้งที่ 1</td> <td style="text-align: center;">ครั้งที่ 2</td> <td></td> </tr> <tr> <td></td> <td></td> <td colspan="2" style="text-align: center;">(ธ.ค.46 - มี.ค.47)</td> <td style="text-align: center;">(ก.ค. - ธ.ค.47)</td> </tr> <tr> <td>1)</td> <td>ขนาด 30 ตัวต่อกิโลกรัม ราคา กก.ละ</td> <td style="text-align: center;">-</td> <td style="text-align: center;">280</td> <td>บาท</td> </tr> <tr> <td>2)</td> <td>ขนาด 40 ตัวต่อกิโลกรัม ราคา กก.ละ</td> <td style="text-align: center;">220</td> <td style="text-align: center;">240</td> <td>บาท</td> </tr> <tr> <td>3)</td> <td>ขนาด 50 ตัวต่อกิโลกรัม ราคา กก.ละ</td> <td style="text-align: center;">180</td> <td style="text-align: center;">200</td> <td>บาท</td> </tr> <tr> <td>4)</td> <td>ขนาด 60 ตัวต่อกิโลกรัม ราคา กก.ละ</td> <td style="text-align: center;">140</td> <td style="text-align: center;">160</td> <td>บาท</td> </tr> <tr> <td>5)</td> <td>ขนาด 70 ตัวต่อกิโลกรัม ราคา กก.ละ</td> <td style="text-align: center;">120</td> <td style="text-align: center;">140</td> <td>บาท</td> </tr> <tr> <td>6)</td> <td>ขนาด 80 ตัวต่อกิโลกรัม ราคา กก.ละ</td> <td style="text-align: center;">100</td> <td style="text-align: center;">120</td> <td>บาท</td> </tr> <tr> <td>7)</td> <td>ขนาด 90 ตัวต่อกิโลกรัม ราคา กก.ละ</td> <td style="text-align: center;">-</td> <td style="text-align: center;">100</td> <td>บาท</td> </tr> <tr> <td>8)</td> <td>ขนาด 100 ตัวต่อกิโลกรัม ราคา กก.ละ</td> <td style="text-align: center;">-</td> <td style="text-align: center;">80</td> <td>บาท</td> </tr> </table> <p>ราคารับจำหน่ายให้ปรับเพิ่ม - ลดตามสัดส่วนของกึ่งในแต่ละช่วงขนาด</p>			ครั้งที่ 1	ครั้งที่ 2				(ธ.ค.46 - มี.ค.47)		(ก.ค. - ธ.ค.47)	1)	ขนาด 30 ตัวต่อกิโลกรัม ราคา กก.ละ	-	280	บาท	2)	ขนาด 40 ตัวต่อกิโลกรัม ราคา กก.ละ	220	240	บาท	3)	ขนาด 50 ตัวต่อกิโลกรัม ราคา กก.ละ	180	200	บาท	4)	ขนาด 60 ตัวต่อกิโลกรัม ราคา กก.ละ	140	160	บาท	5)	ขนาด 70 ตัวต่อกิโลกรัม ราคา กก.ละ	120	140	บาท	6)	ขนาด 80 ตัวต่อกิโลกรัม ราคา กก.ละ	100	120	บาท	7)	ขนาด 90 ตัวต่อกิโลกรัม ราคา กก.ละ	-	100	บาท	8)	ขนาด 100 ตัวต่อกิโลกรัม ราคา กก.ละ	-	80	บาท
		ครั้งที่ 1	ครั้งที่ 2																																																	
		(ธ.ค.46 - มี.ค.47)		(ก.ค. - ธ.ค.47)																																																
1)	ขนาด 30 ตัวต่อกิโลกรัม ราคา กก.ละ	-	280	บาท																																																
2)	ขนาด 40 ตัวต่อกิโลกรัม ราคา กก.ละ	220	240	บาท																																																
3)	ขนาด 50 ตัวต่อกิโลกรัม ราคา กก.ละ	180	200	บาท																																																
4)	ขนาด 60 ตัวต่อกิโลกรัม ราคา กก.ละ	140	160	บาท																																																
5)	ขนาด 70 ตัวต่อกิโลกรัม ราคา กก.ละ	120	140	บาท																																																
6)	ขนาด 80 ตัวต่อกิโลกรัม ราคา กก.ละ	100	120	บาท																																																
7)	ขนาด 90 ตัวต่อกิโลกรัม ราคา กก.ละ	-	100	บาท																																																
8)	ขนาด 100 ตัวต่อกิโลกรัม ราคา กก.ละ	-	80	บาท																																																

ราคาจำหน่ายสินค้าเกษตร ปี 2547/48

ลำดับที่	สินค้า	ราคาจำหน่าย																																						
1.	ข้าวหน้าปี	<p>กำหนดราคาจำหน่ายข้าวเปลือกหน้าปี ปีการผลิต 2547/48 (ณ ความชื้นไม่เกิน 15%) ดังนี้</p> <table border="1"> <thead> <tr> <th>ชนิดข้าว</th> <th>บาท/ตัน</th> </tr> </thead> <tbody> <tr> <td>1) ข้าวเปลือกหอมมะลิ</td> <td></td> </tr> <tr> <td>ข้าวเปลือกหอมมะลิ ชนิดสีได้ตันข้าว 42 กรัม</td> <td>10,000</td> </tr> <tr> <td>ข้าวเปลือกหอมมะลิ ชนิดสีได้ตันข้าว 40 กรัม</td> <td>9,900</td> </tr> <tr> <td>ข้าวเปลือกหอมมะลิ ชนิดสีได้ตันข้าว 38 กรัม</td> <td>9,800</td> </tr> <tr> <td>ข้าวเปลือกหอมมะลิ ชนิดสีได้ตันข้าว 36 กรัม</td> <td>9,700</td> </tr> <tr> <td colspan="2">หมายเหตุ : โดยให้ปรับเพิ่ม - ลดตามจำนวนกรัม ในอัตรากรัมละ 50 บาท</td> </tr> <tr> <td colspan="2">สำหรับการรับจำหน่ายข้าวเปลือกหอมมะลิที่ยุ้งฉางของเกษตรกรให้กำหนดราคาจำหน่าย ดังนี้ 8,700 บาท ส่วนข้าวเปลือกหอมจังหวัดในภาคเหนือตอนล่างและภาคกลาง ให้กำหนดราคาจำหน่ายดังนี้ 7,460 - 7,700 บาท ตามคุณภาพที่กำหนด</td> </tr> <tr> <td>2) ข้าวเปลือกเจ้านาปี</td> <td></td> </tr> <tr> <td>ข้าวเปลือกเจ้านาปี 100% (ชนิดสีเป็นข้าวสาร 100%)</td> <td>6,600</td> </tr> <tr> <td>ข้าวเปลือกเจ้านาปี 5% (ชนิดสีเป็นข้าวสาร 5%)</td> <td>6,500</td> </tr> <tr> <td>ข้าวเปลือกเจ้านาปี 10% (ชนิดสีเป็นข้าวสาร 10%)</td> <td>6,400</td> </tr> <tr> <td>ข้าวเปลือกเจ้านาปี 15% (ชนิดสีเป็นข้าวสาร 15%)</td> <td>6,300</td> </tr> <tr> <td>ข้าวเปลือกเจ้านาปี 25% (ชนิดสีเป็นข้าวสาร 25%)</td> <td>6,200</td> </tr> <tr> <td>ข้าวเปลือกปทุมธานี</td> <td>6,600</td> </tr> <tr> <td>ข้าวเปลือกหอมสุพรรณบุรี</td> <td>6,500</td> </tr> <tr> <td>3) ข้าวเปลือกเหนียว</td> <td></td> </tr> <tr> <td>ข้าวเปลือกเหนียว 10% เมล็ดยาว</td> <td>7,200</td> </tr> <tr> <td>ข้าวเปลือกเหนียวคละ</td> <td>7,000</td> </tr> </tbody> </table>	ชนิดข้าว	บาท/ตัน	1) ข้าวเปลือกหอมมะลิ		ข้าวเปลือกหอมมะลิ ชนิดสีได้ตันข้าว 42 กรัม	10,000	ข้าวเปลือกหอมมะลิ ชนิดสีได้ตันข้าว 40 กรัม	9,900	ข้าวเปลือกหอมมะลิ ชนิดสีได้ตันข้าว 38 กรัม	9,800	ข้าวเปลือกหอมมะลิ ชนิดสีได้ตันข้าว 36 กรัม	9,700	หมายเหตุ : โดยให้ปรับเพิ่ม - ลดตามจำนวนกรัม ในอัตรากรัมละ 50 บาท		สำหรับการรับจำหน่ายข้าวเปลือกหอมมะลิที่ยุ้งฉางของเกษตรกรให้กำหนดราคาจำหน่าย ดังนี้ 8,700 บาท ส่วนข้าวเปลือกหอมจังหวัดในภาคเหนือตอนล่างและภาคกลาง ให้กำหนดราคาจำหน่ายดังนี้ 7,460 - 7,700 บาท ตามคุณภาพที่กำหนด		2) ข้าวเปลือกเจ้านาปี		ข้าวเปลือกเจ้านาปี 100% (ชนิดสีเป็นข้าวสาร 100%)	6,600	ข้าวเปลือกเจ้านาปี 5% (ชนิดสีเป็นข้าวสาร 5%)	6,500	ข้าวเปลือกเจ้านาปี 10% (ชนิดสีเป็นข้าวสาร 10%)	6,400	ข้าวเปลือกเจ้านาปี 15% (ชนิดสีเป็นข้าวสาร 15%)	6,300	ข้าวเปลือกเจ้านาปี 25% (ชนิดสีเป็นข้าวสาร 25%)	6,200	ข้าวเปลือกปทุมธานี	6,600	ข้าวเปลือกหอมสุพรรณบุรี	6,500	3) ข้าวเปลือกเหนียว		ข้าวเปลือกเหนียว 10% เมล็ดยาว	7,200	ข้าวเปลือกเหนียวคละ	7,000
ชนิดข้าว	บาท/ตัน																																							
1) ข้าวเปลือกหอมมะลิ																																								
ข้าวเปลือกหอมมะลิ ชนิดสีได้ตันข้าว 42 กรัม	10,000																																							
ข้าวเปลือกหอมมะลิ ชนิดสีได้ตันข้าว 40 กรัม	9,900																																							
ข้าวเปลือกหอมมะลิ ชนิดสีได้ตันข้าว 38 กรัม	9,800																																							
ข้าวเปลือกหอมมะลิ ชนิดสีได้ตันข้าว 36 กรัม	9,700																																							
หมายเหตุ : โดยให้ปรับเพิ่ม - ลดตามจำนวนกรัม ในอัตรากรัมละ 50 บาท																																								
สำหรับการรับจำหน่ายข้าวเปลือกหอมมะลิที่ยุ้งฉางของเกษตรกรให้กำหนดราคาจำหน่าย ดังนี้ 8,700 บาท ส่วนข้าวเปลือกหอมจังหวัดในภาคเหนือตอนล่างและภาคกลาง ให้กำหนดราคาจำหน่ายดังนี้ 7,460 - 7,700 บาท ตามคุณภาพที่กำหนด																																								
2) ข้าวเปลือกเจ้านาปี																																								
ข้าวเปลือกเจ้านาปี 100% (ชนิดสีเป็นข้าวสาร 100%)	6,600																																							
ข้าวเปลือกเจ้านาปี 5% (ชนิดสีเป็นข้าวสาร 5%)	6,500																																							
ข้าวเปลือกเจ้านาปี 10% (ชนิดสีเป็นข้าวสาร 10%)	6,400																																							
ข้าวเปลือกเจ้านาปี 15% (ชนิดสีเป็นข้าวสาร 15%)	6,300																																							
ข้าวเปลือกเจ้านาปี 25% (ชนิดสีเป็นข้าวสาร 25%)	6,200																																							
ข้าวเปลือกปทุมธานี	6,600																																							
ข้าวเปลือกหอมสุพรรณบุรี	6,500																																							
3) ข้าวเปลือกเหนียว																																								
ข้าวเปลือกเหนียว 10% เมล็ดยาว	7,200																																							
ข้าวเปลือกเหนียวคละ	7,000																																							
2.	มันสำปะหลัง	<p>กำหนดราคาจำหน่ายหัวมันสำปะหลังสดที่เชื้อแป้ง 25% ฤดูการผลิต ปี 2547/48 ณ จุดรับจำหน่าย ดังนี้</p> <table border="1"> <thead> <tr> <th>ระยะเวลา</th> <th>บาท/กก.</th> </tr> </thead> <tbody> <tr> <td>ม.ค.- เม.ย. 48</td> <td>1.50</td> </tr> </tbody> </table> <p>ทั้งนี้ให้เพิ่ม/ลด ราคาจำหน่ายได้ตามเปอร์เซ็นต์เชื้อแป้งเปอร์เซ็นต์ละ 0.02 บาท</p>	ระยะเวลา	บาท/กก.	ม.ค.- เม.ย. 48	1.50																																		
ระยะเวลา	บาท/กก.																																							
ม.ค.- เม.ย. 48	1.50																																							

ลำดับที่	สินค้า	ราคาจำหน่าย																											
3.	ข้าวโพด เลี้ยงสัตว์	<p>กำหนดราคาจำหน่ายข้าวโพดเลี้ยงสัตว์ ปี 2547/48 ณ จุดจำหน่ายของ อคส. ดังนี้</p> <p style="text-align: right;">บาท/กก.</p> <p style="text-align: center;">ระดับความชื้น</p> <p style="text-align: right;">ข้าวโพดเมล็ด</p> <table style="width: 100%; border-collapse: collapse;"> <tr> <td style="width: 5%;">1)</td> <td style="width: 75%;">ความชื้น 30.0 – 25.1 %</td> <td style="width: 15%;"></td> <td style="width: 5%; text-align: right;">3.97</td> </tr> <tr> <td>2)</td> <td>ความชื้น 25.0 – 22.1 %</td> <td></td> <td style="text-align: right;">4.19</td> </tr> <tr> <td>3)</td> <td>ความชื้น 22.0 – 19.6 %</td> <td></td> <td style="text-align: right;">4.36</td> </tr> <tr> <td>4)</td> <td>ความชื้น 19.5 – 17.1 %</td> <td></td> <td style="text-align: right;">4.53</td> </tr> <tr> <td>5)</td> <td>ความชื้น 17.0 – 14.6 %</td> <td></td> <td style="text-align: right;">4.67</td> </tr> <tr> <td>6)</td> <td>ความชื้น 14.5 %</td> <td></td> <td style="text-align: right;">5.00</td> </tr> </table>				1)	ความชื้น 30.0 – 25.1 %		3.97	2)	ความชื้น 25.0 – 22.1 %		4.19	3)	ความชื้น 22.0 – 19.6 %		4.36	4)	ความชื้น 19.5 – 17.1 %		4.53	5)	ความชื้น 17.0 – 14.6 %		4.67	6)	ความชื้น 14.5 %		5.00
1)	ความชื้น 30.0 – 25.1 %		3.97																										
2)	ความชื้น 25.0 – 22.1 %		4.19																										
3)	ความชื้น 22.0 – 19.6 %		4.36																										
4)	ความชื้น 19.5 – 17.1 %		4.53																										
5)	ความชื้น 17.0 – 14.6 %		4.67																										
6)	ความชื้น 14.5 %		5.00																										
4.	กาแฟ	<p>กำหนดราคาจำหน่ายเมล็ดกาแฟพันธุ์โรบัสต้า ฤดูการผลิต ปี 2547/48 ณ จุดจำหน่าย ณ แหล่งผลิต ดังนี้</p> <p style="text-align: right;">บาท/กก.</p> <table style="width: 100%; border-collapse: collapse;"> <thead> <tr> <th style="width: 5%;"></th> <th style="width: 30%;">เกรด</th> <th style="width: 30%;">ระดับความชื้น</th> <th style="width: 15%;">ข้อบกพร่อง</th> <th style="width: 20%;"></th> </tr> </thead> <tbody> <tr> <td>1)</td> <td>เกรดดี</td> <td>ไม่เกินร้อยละ13</td> <td>ไม่เกินร้อยละ 5</td> <td style="text-align: right;">35</td> </tr> <tr> <td>2)</td> <td>เกรดหนึ่ง</td> <td>ไม่เกินร้อยละ13</td> <td>ไม่เกินร้อยละ 7</td> <td style="text-align: right;">32</td> </tr> <tr> <td>3)</td> <td>เกรดสอง</td> <td>ไม่เกินร้อยละ13</td> <td>ไม่เกินร้อยละ 15</td> <td style="text-align: right;">26</td> </tr> </tbody> </table>					เกรด	ระดับความชื้น	ข้อบกพร่อง		1)	เกรดดี	ไม่เกินร้อยละ13	ไม่เกินร้อยละ 5	35	2)	เกรดหนึ่ง	ไม่เกินร้อยละ13	ไม่เกินร้อยละ 7	32	3)	เกรดสอง	ไม่เกินร้อยละ13	ไม่เกินร้อยละ 15	26				
	เกรด	ระดับความชื้น	ข้อบกพร่อง																										
1)	เกรดดี	ไม่เกินร้อยละ13	ไม่เกินร้อยละ 5	35																									
2)	เกรดหนึ่ง	ไม่เกินร้อยละ13	ไม่เกินร้อยละ 7	32																									
3)	เกรดสอง	ไม่เกินร้อยละ13	ไม่เกินร้อยละ 15	26																									

ข้าว

1. การผลิตและความต้องการใช้

	2543/44	2544/45	2545/46	2546/47	2547/48 (คาดการณ์)
ผลผลิตข้าว (ล้านตันข้าวเปลือก)					
โลก	603.294	603.918	572.438	589.603	603.414
ไทย					
- นาปี	19.788	20.899	19.631	20.909	19.728
- นาปรัง	6.056	5.790	5.624	6.426	6.332
รวม	25.844	26.689	25.255	27.335	26.060
ความต้องการ	14.163	14.798	15.049	15.338	15.545
ส่งออก (มก. - ธค.) (ข้าวสาร)	7.52	7.244	7.585	(เป้าหมาย) 8.0	8.500
ปริมาณคงเหลือ	5.308	6.512	6.059	5.370	-
ราคา (บาท/ตัน)					
- ข้าวเปลือกเจ้าหอมมะลิ	5,962	5,864	7,767	8,524	7,738
- ข้าวเปลือกเจ้านาปี 5%	4,434	4,580	4,667	4,535	5,932
- ข้าวเปลือกเจ้าเหนียว	5,603	5,524	6,090	6,490	6,100
- ข้าวเปลือกเจ้านาปรัง	4,260	4,602	4,631	5,408	-
ต้นทุนการผลิต (บาท/ตัน)					
ข้าวเปลือกหอมมะลิ	5,963.86	5,746.82	6,200.77	6,092.00	6,540.83
ข้าวเปลือกเจ้านาปี	4,265.85	3,994.52	4,451.55	4,009.00	3,979.07
ข้าวเปลือกเหนียว	4,999.14	4,798.22	5,064.19	5,075.00	5,615.68
ข้าวเปลือกนาปรัง	3,254.72	3,421.02	3,344.32	3,424.00	3,632.77

2. สถานการณ์การผลิต กระทรวงเกษตรและสหกรณ์ประเมินการผลิตข้าว ปี 2547/48 ดังนี้

พื้นที่เพาะปลูก ผลผลิตข้าวนาปี ปี 2547/48

ภาค	พื้นที่เพาะปลูก (ล้านไร่)			ผลผลิต (ล้านตัน)		
	2546/47	2547/48	Δ %	2546/47	2547/48	Δ %
รวม	57.667	57.480	-0.32	20.909	19.728	-5.65
เหนือ	12.765	12.717	-0.38	5.505	5.384	-2.20
ตะวันออก / เหนือ	32.889	32.790	-0.30	9.554	8.636	-9.61
กลาง	9.874	9.856	-0.18	5.067	4.920	-2.90
ใต้	2.137	2.117	-0.94	0.783	0.787	+0.51

ที่มา : สำนักงานเศรษฐกิจการเกษตร

กระทรวงเกษตรและสหกรณ์ฯ คาดว่าในปี 2547/48 พื้นที่เพาะปลูกข้าวนาปีลดลงเล็กน้อย โดยมีพื้นที่เพาะปลูก 57,480 ล้านไร่ ลดลงจากปีที่แล้วร้อยละ 0.32 จะมีผลผลิตข้าวนาปี จำนวน 19,728 ล้านตัน ลดลงจากปี 2546/47 ซึ่งมีผลผลิต จำนวน 20,909 ล้านตันข้าวเปลือก ลดลงร้อยละ 5.65 เนื่องจากในช่วงเดือนกันยายน เกิดภาวะฝนทิ้งช่วงปริมาณน้ำฝนไม่เพียงพอต่อการเจริญเติบโตของข้าว ในช่วงออกรวง พื้นที่เพาะปลูกข้าวนาปีได้รับความเสียหายสิ้นเชิง จำนวน 5.72 ล้านไร่ ในเขตพื้นที่ภาคตะวันออกเฉียงเหนือ และภาคเหนือบางจังหวัด ทั้งนี้ข้าวนาปีจะออกมากในเดือนพฤศจิกายน 2547 ร้อยละ 46 และธันวาคม 2547 ร้อยละ 31 ของผลผลิตทั้งประเทศ

3. ภาวะและราคาข้าว

ในช่วงเดือนพฤศจิกายน 2547 ราคาข้าวเปลือกหอมมะลิ (ชนิดสี) ได้ตันข้าว 36 กรัม) ราคาเฉลี่ยตันละ 7,738 บาท เพิ่มขึ้นจากเดือนตุลาคม 2547 ที่มีราคาตันละ 7,178 บาท เนื่องจากข้าวเปลือกหอมมะลิ (ใหม่) เริ่มทยอยออกสู่ตลาดและมีราคาสูงกว่าข้าวเปลือกหอมมะลิ (เก่า) ส่วนข้าวเปลือกเจ้านาปี 5% ราคาเฉลี่ยตันละ 5,932 บาท เพิ่มขึ้นจากเดือนตุลาคม 2547 ที่มีราคาตันละ 5,913 บาท เนื่องจากรัฐบาลได้ประกาศราคารับจำนำสูงขึ้นจากปีก่อนมากเกษตรกรสนใจที่จะจำนำกับราชการ ซึ่งได้ราคาสูงกว่าราคาตลาด ขณะที่ผู้ส่งออกยังคงมีความต้องการข้าวขาวและข้าวหนึ่งเพื่อส่งมอบตลาดต่างประเทศ มีผลให้ตลาดมีการแข่งขันด้านราคามากขึ้น ส่วนข้าวเปลือกเหนียว 10% เมล็ดยาว (ใหม่) ราคาตันละ 6,100 บาท เพิ่มขึ้นจากเดือนตุลาคม 2547 ที่มีราคาตันละ 5,940 บาท เนื่องจากเป็นข้าวใหม่ที่เริ่มออกสู่ตลาดและปีนี้มีผลผลิตข้าวนาปีมีน้อย เนื่องจากได้ประสบภัยแล้ง คาดว่าแนวโน้มราคาจะสูงขึ้น

4. การส่งออก

ปี 2547 รัฐบาลตั้งเป้าหมายการส่งออกข้าว 8.0 ล้านตัน แต่กระทรวงเกษตรสหรัช คาดการณ์ว่าประเทศไทยจะส่งข้าวสารได้ 9.80 ล้านตัน จากตัวเลขการส่งออกเบื้องต้นของกรมการค้าต่างประเทศ ตั้งแต่ 1 มค. - 30 พย. 47 ไทยส่งข้าวออกไปต่างประเทศแล้ว จำนวน 9,262,501 ตัน (ประมาณร้อยละ 115.8 ของเป้าหมายการส่งออก) มากกว่าในช่วงระยะเวลาเดียวกันของปีที่ผ่านมา 2,570,074 ตัน หรือเพิ่มขึ้นร้อยละ 38.4

5. สภาพปัญหาและสาเหตุ

5.1 ผลผลิตส่วนใหญ่ออกสู่ตลาดพร้อมกันมากและกระจุกตัวในช่วงต้นฤดู ทำให้ราคาปรับตัวลดลง

5.2 การค้าข้าวในตลาดโลกมีการแข่งขันกันสูง ตลาดข้าวจึงเป็นของผู้ซื้อ โดยเฉพาะตลาดข้าวคุณภาพปานกลางและคุณภาพต่ำ

5.3 ราคาข้าวส่งออกมีผลต่อราคาภายในประเทศ หากราคาส่งออกลดลงทำให้ราคาภายในประเทศลดลงตามไปด้วย

6. มาตรการรับจำนำข้าวเปลือกนาปี ปีการผลิต 2547/48

6.1 เป้าหมายปริมาณรับจำนำ 9.0 ล้านตัน จำแนกเป็นข้าวเปลือกหอมมะลิ 5.0 ล้านตัน ข้าวเปลือกเจ้านาปี 3.0 ล้านตัน และข้าวเปลือกเหนียว 1.0 ล้านตัน โดยการรับจำนำที่ยังคงให้ ธ.ก.ส. รับจำนำจากเกษตรกรและสถาบันเกษตรกรที่มีฐานะเป็นของตนเอง รวมจำนวน 4.5 ล้านตันข้าวเปลือก จำแนกเป็นข้าวเปลือกหอมมะลิ จำนวน 3.0 ล้านตัน ข้าวเปลือกเจ้านาปี จำนวน 0.5 ล้านตัน และข้าวเปลือกเหนียว จำนวน 1.0 ล้านตัน และการรับจำนำและออกไปประทวน ให้ อคส. รับฝากและออกไปประทวน และ ธ.ก.ส. รับจำนำไปประทวนที่ อคส. ออกให้แก่เกษตรกรและสถาบันเกษตรกรที่ไม่มีฐานะเป็นของตนเอง รวมจำนวน 4.5 ล้านตันข้าวเปลือก จำแนกเป็นข้าวเปลือกหอมมะลิ จำนวน 2.0 ล้านตัน และข้าวเปลือกเจ้านาปี จำนวน 2.5 ล้านตัน

6.2 ราคารับจำนำ ตามมติ กนข. เมื่อวันที่ 25 พย. 47 ได้กำหนดราคารับจำนำข้าวเปลือกหอมมะลิเพิ่มเติม โดยปรับราคาสูงขึ้นอีกตันละ 1,000 บาท จึงสูงขึ้นจากปีที่ผ่านมา เป็นตันละ 3,000 บาท ทุกชั้นคุณภาพ สำหรับข้าวเปลือกเจ้านาปี กำหนดราคารับจำนำสูงขึ้นจากปีที่ผ่านมาตันละ 1,265 - 1,440 บาท ข้าวเปลือกปทุมธานีปรับราคารับจำนำสูงขึ้นจากปีที่ผ่านมาตันละ 600 บาท ข้าวเปลือกหอมสุวรรณบุรีราคารับจำนำสูงขึ้นจากปีที่ผ่านมาตันละ 1,100 บาท ส่วนข้าวเปลือกเหนียวปรับราคารับจำนำสูงขึ้นจากปีที่ผ่านมา ตันละ 1,300 บาท และ 1,350 บาท โดยเป็นราคารับจำนำ ณ ความชื้นไม่เกิน 15% ดังนี้:-

ชนิดข้าว	ปี 2546/47	ปี 2547/48	เปลี่ยนแปลง
ข้าวเปลือกหอมมะลิ			
ชนิดสีได้ตันข้าว 42 กรัม	7,000	10,000	+3,000
ชนิดสีได้ตันข้าว 40 กรัม	6,900	9,900	+3,000
ชนิดสีได้ตันข้าว 38 กรัม	6,800	9,800	+3,000
ชนิดสีได้ตันข้าว 36 กรัม	6,700	9,700	+3,000
ข้าวเปลือกหอมจังหวัด			
ชนิดสีได้ตันข้าว 40 กรัม	5,700	7,700	+2,000
ชนิดสีได้ตันข้าว 38 กรัม	5,620	7,620	+2,000
ชนิดสีได้ตันข้าว 36 กรัม	5,540	7,540	+2,000
ชนิดสีได้ตันข้าว 34 กรัม	5,460	7,460	+2,000

บาท/ตัน

บาท/ตัน

ชนิดข้าว	ปี 2546/47	ปี 2547/48	เปลี่ยนแปลง
ข้าวเปลือกเจ้า			
ข้าวเปลือกเจ้า 100% (ชนิดสีเป็นข้าวสาร 100%)	5,330	6,600	+1,270
ข้าวเปลือกเจ้า 5% (ชนิดสีเป็นข้าวสาร 5%)	5,235	6,500	+1,265
ข้าวเปลือกเจ้า 10% (ชนิดสีเป็นข้าวสาร 10%)	5,045	6,400	+1,355
ข้าวเปลือกเจ้า 15% (ชนิดสีเป็นข้าวสาร 15%)	4,950	6,300	+1,350
ข้าวเปลือกเจ้า 25% (ชนิดสีเป็นข้าวสาร 25%)	4,760	6,200	+1,440
ข้าวเปลือกปทุมธานี	6,000	6,600	+600
ข้าวเปลือกหอมสุพรรณบุรี	5,400	6,500	+1,100
ข้าวเปลือกเหนียว			
ข้าวเปลือกเหนียว 10% เมล็ดยาว	5,900	7,200	+1,300
ข้าวเปลือกเหนียวชนิดดละ	5,650	7,000	+1,350

6.3 ระยะเวลารับจำนำ 1 พฤศจิกายน 47 – 28 กุมภาพันธ์ 2548 ยกเว้นภาคใต้ให้รับจำนำ
กุมภาพันธ์ – พฤษภาคม 2548 ระยะเวลาไถ่ถอน 3 เดือนนับถัดจากเดือนที่รับจำนำ

7. ผลการดำเนินการ

ผลการรับจำนำข้าวเปลือกนาปี ปี 2547/48 ตั้งแต่วันที่ 1 พย. – 7 ธค. 47 มีปริมาณ
รับจำนำรวม 1,045,240 ตัน แยกเป็นข้าวเปลือกเจ้า 909,858 ตัน ข้าวเปลือกหอมมะลิ 39,644 ตัน
ข้าวเปลือกหอมจังหวัด 93,054 ตัน ข้าวเปลือกปทุมธานี 2,451 ตัน และข้าวเปลือกเหนียว 3 ตัน มีโรงสี
สมัครเข้าร่วมโครงการฯ จำนวน 750 โรง ใน 50 จังหวัด และเปิดจุดรับจำนำ จำนวน 425 โรง ใน 43 จังหวัด
มีโรงสี ในภาคเหนือ 12 จังหวัด ภาคตะวันออกเฉียงเหนือ 14 จังหวัด และภาคกลาง 17 จังหวัด

สำนักส่งเสริมการค้าสินค้าเกษตร
กรมการค้าภายใน
ธันวาคม 2547

ราคาข้าวเปลือกหอมมะลิ ที่โรงสีรับซื้อในส่วนภูมิภาค

FILE : PX004

หน่วย : บาท/ตัน

ปี	มค.	กพ.	มีค.	เมย.	พค.	มิย.	กค.	สค.	กย.	ตค.	พย.	ธค.	เฉลี่ย
2534	3,620	3,847	3,855	3,771	3,810	3,962	4,186	4,474	4,500	4,550	4,502	4,488	4,130
2535	3,915	4,275	4,250	4,347	4,517	4,652	4,976	4,942	4,790	4,720	4,850	4,176	4,534
2536	4,297	4,450	4,376	4,369	4,395	4,450	4,698	4,787	4,850	4,774	4,850	4,617	4,576
2537	4,952	5,082	4,909	4,874	4,900	4,880	4,790	4,850	4,850	4,850	4,850	3,972	4,813
2538	4,062	4,137	4,115	4,117	4,200	4,355	4,806	4,951	4,957	5,184	4,642	4,658	4,515
2539	4,810	4,850	4,850	5,105	5,326	5,697	5,786	6,119	6,969	6,992	6,900	6,172	5,798
2540	6,825	7,214	7,819	7,950	7,990	8,340	9,174	9,651	9,215	8,785	6,835	7,140	8,078
2541	9,352	9,508	8,909	8,738	8,709	8,664	8,501	8,388	8,041	7,258	6,332	6,298	8,225
2542	6,855	6,685	6,603	6,462	6,614	6,638	6,958	7,436	8,455	8,354	7,850	6,676	7,132
2543	6,743	6,781	6,885	6,977	7,311	7,477	8,005	8,135	8,177	8,146	7,289	6,413	7,362
2544	6,583	6,389	6,085	6,140	5,933	5,750	5,711	5,170	4,929	5,151	4,867	4,822	5,628
2545	5,216	5,410	5,472	5,550	5,625	6,248	6,735	6,785	6,874	6,758	6,340	6,375	6,116
2546	6,425	6,778	7,560	7,850	7,990	8,340	8,465	8,818	9,315	8,950	7,980	8,665	8,095
2547	9,376	9,175	9,270	9,567	9,249	8,743	7,957	7,718	7,407	7,178	7,738		8,489

หมายเหตุ : เป็นราคาข้าวเปลือกเฉลี่ยหน้าโรงสีจังหวัดสุรินทร์ อุตรดิตถ์ อุบลราชธานี และนครราชสีมา (ชนิดสีได้คืนข้าว 36 กรัม)

ราคาข้าวเปลือกเหนียว (เมล็ดยาว) ที่โรงสีรับซื้อในส่วนภูมิภาค

หน่วย : บาท/ตัน

ปี	มค.	กพ.	มีค.	เมย.	พค.	มิย.	กค.	สค.	กย.	ตค.	พย.	ธค.	เฉลี่ย
2534	3,354	3,550	3,512	3,376	3,336	3,537	3,907	4,388	4,317	4,070	3,907	3,613	3,739
2535	3,707	4,178	4,173	4,176	4,397	4,272	4,273	4,152	3,941	3,649	3,413	3,694	4,002
2536	3,571	3,850	3,776	3,730	3,684	3,412	3,359	3,205	3,268	3,486	3,754	3,614	3,559
2537	3,861	3,843	3,678	3,799	3,755	3,684	3,684	3,741	3,875	3,875	3,450	3,493	3,728
2538	3,578	3,683	3,684	3,943	4,186	4,394	4,807	5,013	4,805	4,838	4,254	4,495	4,307
2539	4,800	4,771	4,770	4,820	4,874	5,037	4,964	5,280	5,828	5,108	5,008	5,180	5,037
2540	5,796	6,169	6,338	6,338	6,513	6,863	7,638	8,206	8,321	8,589	7,993	7,234	7,167
2541	8,491	8,521	7,880	7,970	8,099	8,033	7,971	7,880	7,730	7,155	6,263	6,000	7,666
2542	5,831	5,536	5,241	5,033	5,174	4,877	4,783	4,997	5,304	4,876	4,562	4,790	5,084
2543	4,667	4,549	4,528	4,706	4,831	4,828	5,068	5,203	5,208	5,295	5,111	4,997	4,916
2544	5,467	5,612	5,550	5,651	5,795	5,948	6,018	5,830	5,750	5,509	4,739	5,006	5,573
2545	5,063	5,124	5,112	5,374	5,657	5,781	5,913	6,155	6,293	6,073	5,568	5,236	5,612
2546	5,397	5,774	5,950	6,000	6,058	6,229	6,576	6,923	7,125	6,248	6,220	6,367	6,239
2547	6,730	6,510	6,514	6,669	6,742	6,600	6,600	6,540	6,209	5,940	6,100		6,469

หมายเหตุ : เป็นราคาข้าวเปลือกเฉลี่ยหน้าโรงสีจังหวัดอุตรดิตถ์

สำนักส่งเสริมการค้าสินค้าเกษตร

ที่มา : สำนักงานการค้าภายในจังหวัด

ธค.2547

ราคาข้าวเปลือกเจ้าหน้าปี 5% ตลาดกลางก้านันทรง/ท่าข้าวลาดยาว

FILE : PX003

หน่วย : บาท/ตัน

ปี	มค.	กพ.	มีค.	เมย.	พค.	มิย.	กค.	สค.	กย.	ตค.	พย.	ธค.	เฉลี่ย
2538	3,835	3,886	3,869	3,925	4,039	4,549	5,001	5,125	5,246	5,482	4,655	4,722	4,528
2539	5,137	5,075	5,075	5,075	5,075							4,855	5,049
2540	5,085	5,028	5,048	4,891									5,013
2541	7,253	7,494	6,650										7,132
2542	6,271	6,050										4,720	5,680
2543	4,824	4,975										4,550	4,783
2544	4,550	4,550	4,550								4,450	4,553	4,531
2545	4,624	4,761	4,650							4,750	4,750	4,700	4,706
2546	4,732	4,750	4,750								4,383	4,530	4,629
2547	4,721										6,088		5,408

ราคาข้าวเปลือกเจ้าหน้าปี 5% ตลาดกลางจังหวัดพิษณุโลก

หน่วย : บาท/ตัน

ปี	มค.	กพ.	มีค.	เมย.	พค.	มิย.	กค.	สค.	กย.	ตค.	พย.	ธค.	เฉลี่ย
2538	3,578	3,700	3,810	3,792	3,945	4,394	4,866	5,152	5,130	5,235	4,364	4,488	4,371
2539	4,968	4,900	4,864	4,681	4,703							4,448	4,761
2540	5,143	5,134	5,090	4,958	4,875							6,050	5,208
2541	6,956	7,350										5,435	6,580
2542	6,057	5,668	5,465								4,915	4,725	5,366
2543	4,850	4,958	4,799	4,472							4,715	4,132	4,654
2544	4,186	4,267	4,127								4,328	4,289	4,239
2545	4,405	4,650	4,650	4,650						4,706	4,627	4,475	4,595
2546	4,593	4,646	4,650								4,488	4,406	4,557
2547	4,680										5,775		5,228

ราคาข้าวเปลือกหน้าปี 5 % เฉลี่ยตลาดก้านันทรง/ท่าข้าวลาดยาวและตลาดกลางจังหวัดพิษณุโลก

หน่วย : บาท/ตัน

ปี	มค.	กพ.	มีค.	เมย.	พค.	มิย.	กค.	สค.	กย.	ตค.	พย.	ธค.	เฉลี่ย
2538	3,707	3,793	3,840	3,859	3,992	4,472	4,934	5,139	5,188	5,359	4,510	4,605	4,450
2539	5,053	4,988	4,970	4,878	4,889							4,652	4,905
2540	5,114	5,081	5,069	4,925	4,875							6,050	5,186
2541	7,105	7,422	6,650									5,435	6,653
2542	6,164	5,859	5,465								4,915	4,723	5,425
2543	4,837	4,967	4,799	4,472							4,715	4,341	4,688
2544	4,368	4,409	4,339								4,389	4,421	4,385
2545	4,514	4,706	4,650	4,650						4,728	4,688	4,588	4,646
2546	4,663	4,698	4,700								4,434	4,468	4,593
2547	4,704										5,932		5,318

ราคาข้าวเปลือกเจ้า 5 % (พันธุ์ไม่วางแสงหรือพันธุ์ กข.) จังหวัดสุพรรณบุรี

หน่วย : บาท/ตัน

ปี	มค.	กพ.	มีค.	เมย.	พค.	มิย.	กค.	สค.	กย.	ตค.	พย.	ธค.	เฉลี่ย
2547		4,760	5,393	5,450						5,855	6,182		5,528

สำนักส่งเสริมการค้าสินค้าเกษตร

ราคาข้าวเปลือกเจ้านาปรัง ความชื้น 15% ตลาดก้านทอง / ทำข้าวลาดยาว

FILE : PX 008

หน่วย : บาท/ตัน

ปี	มค.	กพ.	มีค.	เมย.	พค.	มิย.	กค.	สค.	กย.	ตค.	พย.	ธค.	เฉลี่ย
2536				2,350	2,456	2,600	2,865	3,011	3,000	3,363			2,806
2537				3,745	3,081	3,060	3,342	3,788	3,803	3,821	3,850		3,561
2538				3,707	3,913	4,542	4,961	4,879	4,950	5,237	4,705		4,612
2539			4,950	4,338	4,475	4,800	4,781	4,493	4,692	4,336	4,296	4,356	4,552
2540			4,494	4,269	4,389	4,375	4,794	5,125	5,228	5,563	5,500	5,956	4,969
2541	6,575	6,770	6,599	6,681	6,568	7,211	7,281	7,400	7,296	6,495	5,544	5,679	6,675
2542	6,213	5,611	5,368	4,859	4,840	5,200	5,303	5,248	4,997	4,671	4,655	4,797	5,147
2543	4,825		4,659	4,419	4,561	4,674	4,380	4,450	4,025	4,245	4,322	4,385	4,450
2544	4,498	4,492	4,273	4,185	4,250	4,385	4,450	4,160	4,330	4,345	4,344		4,337
2545			4,576	4,606	4,845	4,956	4,750	4,640	4,650	4,681			4,713
2546			4,580	4,550	4,550	4,731	4,902	4,713	4,707	4,603			4,667
2547		4,850	5,065	5,254	5,250	5,250	5,446	5,998	5,906	6,050			5,452

หมายเหตุ : ตั้งแต่เดือนกุมภาพันธ์ 47 เป็นต้นไป เป็นราคาที่ตลาดกลางทำข้าวลาดยาว

ราคาข้าวเปลือกเจ้านาปรัง ความชื้น 15% ตลาดกลางจังหวัดพิษณุโลก

หน่วย : บาท/ตัน

ปี	มค.	กพ.	มีค.	เมย.	พค.	มิย.	กค.	สค.	กย.	ตค.	พย.	ธค.	เฉลี่ย
2535			3,725	3,687	3,572	3,323	3,592	3,634	3,506	3,443	3,422	3,275	3,518
2536			2,725	2,508	2,309	2,417	2,714	2,959	3,003	3,042			2,710
2537				3,495	3,070	2,823	3,163	3,683	3,713	3,608			3,365
2538			3,752	4,648	3,790	4,336	4,786	4,780	4,687	5,037	4,413		4,470
2539			4,655	4,035	4,032	4,449	4,644	4,444	4,530	4,518	4,308	4,294	4,391
2540			4,670	4,100	4,578	4,625	5,060	5,072	5,157	5,570	5,075	5,850	4,976
2541	7,437	7,126	6,231	6,695	6,599	7,267	7,186	7,286	7,148	6,164	5,192	5,488	6,652
2542	6,020	5,560	5,131	4,532	4,714	5,141	5,098	5,070	4,780	4,348	4,552	4,585	4,961
2543	4,740	4,889	4,677	4,316	4,173	4,123	4,080	4,221	3,775	4,192	4,177	4,156	4,293
2544	4,198	4,212	4,050	3,916	4,030	4,225	4,310	4,198	4,298	4,250	4,225	4,303	4,185
2545	4,439	4,617	4,571	4,589	4,610	4,635	4,492	4,410	4,425	4,492			4,528
2546			4,490	4,475	4,586	4,689	4,687	4,578	4,648				4,593
2547		4,740	5,048	5,131	5,317	5,373	5,448	5,670	5,775	5,775			5,364

ราคาข้าวเปลือกนาปรัง ความชื้น 15 %เฉลี่ย ทำข้าวลาดยาวและจังหวัดพิษณุโลก

หน่วย : บาท/ตัน

ปี	มค.	กพ.	มีค.	เมย.	พค.	มิย.	กค.	สค.	กย.	ตค.	พย.	ธค.	เฉลี่ย
2535			3,725	3,687	3,494	3,371	3,655	3,694	3,597	3,476	3,480	3,350	3,553
2536			2,725	2,429	2,383	2,509	2,790	2,985	3,002	3,203			2,753
2537				2,620	3,076	2,942	3,253	3,736	3,758	3,715	3,850		3,369
2538			3,752	3,678	3,852	4,439	4,874	4,830	4,819	5,137	4,559		4,438
2539			4,803	4,187	4,254	4,625	4,713	4,469	4,611	4,427	4,302	3,838	4,423
2540			4,582	4,185	4,484	4,500	4,927	5,098	5,193	5,567	5,603	5,903	5,004
2541	7,006	6,948	6,415	6,688	6,584	7,239	7,234	7,343	7,208	6,301	5,368	5,583	6,660
2542	6,117	5,586	5,250	4,696	4,777	5,170	5,201	5,159	4,888	4,510	4,604	4,691	5,054
2543	4,787	4,889	4,668	4,368	4,367	4,398	4,230	4,336	3,900	4,218	4,250	4,271	4,390
2544	4,348	4,352	4,162	4,050	4,140	4,305	4,380	4,179	4,314	4,298	4,284	4,303	4,260
2545	4,439	4,617	4,574	4,598	4,728	4,793	4,621	4,525	4,538	4,587			4,602
2546			4,535	4,513	4,568	4,710	4,795	4,646	4,678	4,603			4,631
2547		4,795	5,057	5,193	5,284	5,312	5,447	5,834	5,841	5,913			5,408

ราคาขายส่งข้าวสารหอมมะลิ 100% ชั้น 2 ในตลาดกรุงเทพมหานคร

PX007-3

หน่วย : บาท/100 กก.

ปี	มค.	กพ.	มีค.	เมย.	พค.	มิย.	กค.	สค.	กย.	ตค.	พย.	ธค.	เฉลี่ย
2534	798	868	845	820	824	819	863	893	905	902	900	928	864
2535	810	845	824	840	879	906	953	941	935	933	937	994	900
2536	1,010	871	860	864	871	902	940	935	951	960	1,031	1,039	936
2537	1,167	1,150	1,058	1,071	1,040	1,036	1,026	1,042	1,031	1,025	989	829	1,039
2538	1,015	1,075	1,075	957	815	880	941	921	935	1,043	1,019	1,021	975
2539	1,038	1,079	1,086	1,074	1,056	1,085	1,108	1,197	1,410	1,042	1,405	1,420	1,167
2540	1,484	1,580	1,754	1,720	1,788	1,891	2,101	2,156	2,080	1,910	1,758	1,936	1,847
2541	2,564	2,386	2,156	2,068	2,088	2,033	1,896	1,810	1,698	1,518	1,422	1,430	1,922
2542	1,454	1,423	1,378	1,348	1,378	1,370	1,476	1,563	1,908	1,850	1,721	1,530	1,533
2543	1,520	1,531	1,543	1,563	1,727	1,840	2,028	2,015	1,983	1,970	1,910	1,887	1,793
2544	1,443	1,345	1,306	1,297	1,227	1,145	1,117	996	952	1,032	1,088	1,031	1,165
2545	1,021	1,053	1,044	1,050	1,105	1,219	1,309	1,311	1,345	1,275	1,278	1,252	1,189
2546	1,359	1,440	1,686	1,811	1,837	1,862	1,855	1,972	2,074	1,888	1,865	1,675	1,777
2547	1,856	1,766	1,760	1,743	1,681	1,606	1,477	1,454	1,379	1,427	1,510		1,605

ราคาขายส่งปลายข้าวสารหอมมะลิในตลาดกรุงเทพมหานคร

หน่วย : บาท/100 กก.

ปี	มค.	กพ.	มีค.	เมย.	พค.	มิย.	กค.	สค.	กย.	ตค.	พย.	ธค.	เฉลี่ย
2534	375	431	404	409	407	379	402	430	456	451	429	422	416
2535	423	430	432	431	428	436	439	439	429	427	428	400	429
2536	391	397	364	341	330	338	351	364	371	371	384	362	364
2537	349	361	367	368	373	384	412	463	484	501	499	515	423
2538	535	497	511	515	545	643	686	659	661	689	685	631	605
2539	613	586	602	570	589	583	552	506	547	513	502	480	554
2540	518	564	591	591	608	610	645	661	694	677	668	809	636
2541	886	821	768	782	802	823	832	892	945	914	788	800	838
2542	826	822	825	824	827	824	839	812	825	812	712	616	797
2543	601	603	605	611	585	569	591	610	598	622	579	569	595
2544	572	582	624	651	692	757	781	810	802	805	712	685	706
2545	722	704	682	680	671	672	680	697	713	712	697	670	692
2546	636	650	628	605	614	639	642	673	705	704	678	728	659
2547	828	953	1,001	1,037	1,067	995	950	963	850	833	894		943

สำนักส่งเสริมการค้าสินค้าเกษตร

ราคาขายส่งข้าวสารเจ้า 100 % ชั้น 2 ตลาดกรุงเทพมหานคร

File : PX006

หน่วย : บาท/100 กก.

ปี	มค.	กพ.	มีค.	เมย.	พค.	มิย.	กค.	สค.	กย.	ตล.	พย.	ธค.	เฉลี่ย
2535	666	670	682	680	664	661	681	654	620	601	615	623	651
2536	638	616	584	473	421	448	472	499	494	640	782	799	572
2537	905	881	684	638	543	501	539	587	611	620	623	618	646
2538	656	665	676	661	682	760	818	796	863	924	803	813	760
2539	880	888	886	814	819	848	875	804	790	757	768	797	827
2540	880	863	807	753	795	792	905	864	926	956	933	1,122	883
2541	1,450	1,287	1,156	1,178	1,213	1,324	1,319	1,304	1,270	1,078	941	970	1,208
2542	1,058	987	902	828	854	898	900	886	876	819	851	846	892
2543	858	892	821	770	751	742	716	718	709	766	769	758	773
2544	755	748	729	716	720	740	743	724	729	719	741	752	735
2545	807	825	786	797	833	828	782	767	763	782	776	777	794
2546	824	832	806	807	814	826	806	779	766	741	734	759	791
2547	810	815	904	906	896	896	910	950	930	968	1,005		908

ราคาขายส่งข้าวสารเจ้า 5% ตลาดกรุงเทพมหานคร

หน่วย : บาท/100 กก.

ปี	มค.	กพ.	มีค.	เมย.	พค.	มิย.	กค.	สค.	กย.	ตล.	พย.	ธค.	เฉลี่ย
2535	640	645	660	654	630	623	650	625	593	572	588	595	623
2536	614	569	504	441	398	418	444	471	464	574	691	674	522
2537	798	759	558	556	498	458	499	554	585	589	598	598	588
2538	635	642	653	630	658	738	789	764	838	898	776	790	734
2539	860	855	820	740	753	776	842	770	759	722	730	758	782
2540	838	822	769	710	735	748	852	828	883	923	907	1,090	842
2541	1,401	1,233	1,119	1,140	1,162	1,288	1,254	1,238	1,230	1,043	910	927	1,162
2542	1,022	949	868	799	822	866	873	859	831	780	816	819	859
2543	824	833	767	724	687	689	684	694	679	745	742	731	733
2544	730	724	700	671	675	694	707	696	710	702	714	726	704
2545	785	800	764	773	803	799	758	745	740	751	751	750	768
2546	794	797	782	783	785	795	774	747	739	721	714	732	764
2547	777	778	873	881	871	876	889	925	906	937	979		881

ราคาขายส่งปลายข้าวขาว A-1เลิศ (ใหม่) ตลาดกรุงเทพมหานคร

หน่วย : บาท/100 กก.

ปี	มค.	กพ.	มีค.	เมย.	พค.	มิย.	กค.	สค.	กย.	ตล.	พย.	ธค.	เฉลี่ย
2535	430	428	429	426	399	385	397	416	401	390	392	364	405
2536	377	391	358	334	323	325	330	356	363	362	372	344	353
2537	335	344	344	347	357	372	401	452	480	495	491	512	411
2538	532	494	507	511	542	640	685	657	657	686	681	628	602
2539	608	581	598	555	564	541	524	477	494	478	474	477	531
2540	502	536	552	511	507	514	575	620	669	663	650	798	591
2541	873	798	717	699	698	770	818	888	934	906	782	792	806
2542	794	718	677	618	625	690	724	728	683	604	597	522	665
2543	531	531	520	504	495	486	519	533	540	533	510	515	518
2544	534	524	497	501	522	545	585	589	612	602	541	541	549
2545	581	588	596	595	591	586	580	579	595	642	631	609	598
2546	595	591	570	560	556	584	578	583	584	581	583	600	580
2547	630	665	767	788	807	817	802	821	787	765	805		769

ราคาขายส่งข้าวสารเจ้า 25% เลิศ ในตลาดกรุงเทพมหานคร

px006-2

หน่วย : บาท/100 กก.

ปี	มค.	กพ.	มีค.	เมย.	พค.	มิย.	กค.	สค.	กย.	ตค.	พย.	ธค.	เฉลี่ย
2535	535	551	591	596	580	571	592	567	547	525	539	537	561
2536	549	508	416	376	363	382	405	428	427	506	583	568	459
2537	646	614	504	495	458	431	461	541	554	562	565	570	533
2538	605	602	619	602	632	710	754	722	783	828	743	752	696
2539	797	795	771	689	688	707	743	695	694	650	656	670	713
2540	746	731	698	581	683	684	775	760	815	837	827	1,008	762
2541	1,265	1,112	1,003	1,006	1,037	1,158	1,162	1,160	1,144	1,003	870	883	1,067
2542	941	868	814	748	758	816	825	820	789	741	767	753	803
2543	759	765	714	675	645	643	640	651	647	700	691	681	684
2544	683	675	648	626	634	655	675	670	684	676	670	680	665
2545	733	748	721	728	749	746	713	704	702	725	723	717	726
2546	746	762	730	729	732	743	735	707	705	689	681	694	721
2547	734	746	844	853	849	854	866	900	875	874	904		845

ราคาขายส่งข้าวหนึ่ง 100 % ตลาดกรุงเทพมหานคร

หน่วย : บาท/100 กก.

ปี	มค.	กพ.	มีค.	เมย.	พค.	มิย.	กค.	สค.	กย.	ตค.	พย.	ธค.	เฉลี่ย
2535	638	644	638	622	583	574	595	588	572	581	581	560	598
2536	563	557	539	470	431	471	478	504	507	524	624	655	527
2537	649	613	582	553	543	534	583	644	628	621	616	603	597
2538	622	615	626	612	633	713	808	811	849	875	797	801	730
2539	854	844	812	732	773	830	848	783	792	798	801	796	805
2540	809	787	778	740	797	795	921	978	1,055	1,014	985	1,149	901
2541	1,420	1,305	1,103	1,096	1,124	1,268	1,273	1,284	1,265	1,092	764	997	1,166
2542	1,075	976	909	858	882	892	883	915	988	983	1,002	914	940
2543	886	907	863	830	810	811	814	799	752	812	762	763	817
2544	777	730	702	712	735	782	872	857	906	886	803	755	793
2545	793	799	769	761	771	766	751	760	766	790	797	757	773
2546	777	780	762	766	762	784	786	766	760	750	734	726	763
2547	753	787	882	916	933	926	924	995	975	985	1,001		916

สำนักส่งเสริมการค้าสินค้าเกษตร

ราคาขายส่งข้าวเหนียว 10% เม็ดยาว ตลาดกรุงเทพมหานคร

PX007-2

หน่วย : บาท/100 กก.

ปี	มค.	กพ.	มีค.	เมย.	พค.	มิย.	กค.	สค.	กย.	ตค.	พย.	ธค.	เฉลี่ย
2534	629	685	658	632	637	650	763	827	778	729	716	725	702
2535	737	773	775	767	791	778	778	765	716	610	605	605	725
2536	758	764	705	670	651	625	615	615	602	682	749	692	677
2537	785	771	708	711	700	703	703	688	700	719	669	675	711
2538	744	740	735	764	792	829	929	900	934	869	709	745	808
2539	788	820	823	858	877	854	858	859	900	958	956	1,045	883
2540	1,098	1,103	1,124	1,117	1,169	1,201	1,394	1,450	1,546	1,531	1,425	1,510	1,306
2541	1,839	1,784	1,666	1,682	1,653	1,605	1,582	1,545	1,526	1,440	1,274	1,225	1,568
2542	1,231	1,108	974	888	901	839	823	881	966	845	894	935	940
2543	930	867	848	919	966	968	1,026	1,020	1,022	1,025	1,025	1,035	971
2544	1,071	1,030	996	986	985	1,020	1,024	996	985	868	895	891	979
2545	946	929	945	968	1,040	1,047	1,079	1,095	1,138	1,141	1,156	1,145	1,052
2546	1,141	1,163	1,165	1,165	1,165	1,166	1,156	1,371	1,391	1,405	1,239	1,260	1,232
2547	1,305	1,279	1,265	1,265	1,244	1,235	1,235	1,224	1,127	1,098	1,135		1,219

ราคาขายส่งปลายข้าวเหนียว A-1 ตลาดกรุงเทพมหานคร

หน่วย : บาท/100 กก.

ปี	มค.	กพ.	มีค.	เมย.	พค.	มิย.	กค.	สค.	กย.	ตค.	พย.	ธค.	เฉลี่ย
2534	384	398	398	390	398	410	505	540	553	520	483	463	454
2535	458	508	517	511	522	530	533	524	487	416	412	412	486
2536	441	497	435	412	421	417	408	408	405	432	445	451	431
2537	445	434	420	407	416	417	422	450	450	461	451	464	436
2538	526	526	505	511	540	612	671	658	706	708	620	641	602
2539	739	718	707	725	728	704	709	746	785	706	712	763	729
2540	842	846	858	852	855	859	924	958	1,018	1,018	1,052	1,007	924
2541	1,148	987	882	912	909	895	873	875	881	868	793	777	900
2542	800	771	746	754	759	754	745	758	824	674	634	595	735
2543	567	563	520	530	549	556	565	558	547	556	564	609	557
2544	731	870	869	891	926	966	952	843	817	790	680	709	837
2545	756	774	810	807	814	795	812	822	831	844	808	853	811
2546	857	858	845	845	845	817	821	863	904	846	848	865	851
2547	882	867	865	885	885	885	885	886	905	858	833		876

สำนักส่งเสริมการค้าสินค้าเกษตร

สรุปปริมาณการส่งออกไปต่างประเทศรายเดือน

หน่วย: ปริมาณ/เมตริกตัน
มูลค่า/ล้านบาท

เดือน	2532	2533	2534	2535	2536	2537	2538	2539	2540	2541	2542	2543	2544	2545	2546	2547
มค.	499,514	332,463	368,433	493,725	355,158	477,430	683,322	562,889	377,949	684,258	561,509	453,860	542,617	684,884	580,091	550,232
กพ.	526,274	321,937	302,089	361,739	247,666	416,838	638,035	430,992	287,899	564,678	435,160	531,032	468,532	533,628	544,549	704,296
มีค.	644,052	346,214	346,492	473,847	364,318	393,646	580,866	492,731	374,825	591,276	466,123	495,392	376,301	573,225	482,455	821,005
ไตรมาสแรก	1,669,840	1,000,614	1,017,014	1,329,311	967,142	1,287,914	1,902,223	1,486,612	1,040,673	1,840,212	1,462,792	1,480,284	1,387,450	1,791,737	1,607,095	2,075,533
เมษ.	588,205	245,987	291,879	501,622	349,076	309,502	374,147	417,077	418,520	547,554	379,246	403,915	547,252	484,359	556,881	800,481
พค.	620,560	266,638	404,550	372,490	426,268	286,035	526,393	518,318	396,191	427,058	473,077	557,074	634,543	648,045	586,875	831,375
มิย.	639,924	293,800	363,179	505,072	409,752	270,873	533,577	425,083	473,177	495,114	537,306	396,904	611,925	499,891	532,499	946,430
ไตรมาสที่ 2	1,848,689	806,425	1,059,608	1,379,184	1,185,096	866,410	1,434,117	1,360,478	1,287,888	1,469,726	1,389,629	1,357,893	1,793,720	1,632,295	1,676,255	2,578,286
กค.	580,433	333,286	347,926	456,637	532,645	271,935	405,274	415,273	425,167	529,767	615,205	544,933	523,064	537,529	684,057	1,003,889
สค.	527,399	356,565	303,450	304,923	459,738	348,856	376,875	413,516	412,798	525,671	632,679	493,681	699,300	579,915	699,916	738,805
กย.	371,120	371,062	355,763	308,614	297,151	390,331	435,860	312,445	462,548	416,133	623,196	521,024	722,541	570,060	633,782	879,905
ไตรมาสที่ 3	1,478,952	1,060,913	1,007,139	1,070,174	1,289,534	1,011,122	1,218,009	1,141,234	1,300,513	1,471,571	1,871,080	1,559,638	1,944,905	1,687,504	2,017,755	2,622,599
ตค.	317,343	394,761	290,735	310,211	429,540	422,637	337,186	352,704	465,190	461,287	564,073	697,394	813,038	884,155	716,841	1,088,153
พย.	278,672	336,834	267,687	332,374	415,229	517,985	425,557	429,231	435,278	526,719	658,781	727,417	805,751	682,724	727,684	950,745
ธค.	443,535	334,590	372,983	385,320	518,128	651,224	622,232	480,125	742,667	639,340	767,664	776,768	776,768	567,222	851,784	
ไตรมาสที่ 4	1,039,550	1,066,185	931,405	1,027,905	1,362,897	1,591,846	1,384,975	1,262,060	1,643,135	1,627,346	1,990,518	2,201,579	2,395,557	2,134,101	2,296,309	2,038,898
ปริมาณรวม	6,037,031	3,934,137	4,015,166	4,806,574	4,804,669	4,757,292	5,939,324	5,250,384	5,272,209	6,408,855	6,714,019	6,599,394	7,521,632	7,245,637	7,597,414	9,315,316
มูลค่ารวม	45,462	27,767	30,516	36,214	32,946	38,201	46,792	48,783	60,619	85,394	72,324	68,102	69,261	67,193	77,105	99,656

ที่มา : สภาหอการค้าแห่งประเทศไทย (ตั้งแต่ปี 2541 - ปัจจุบันเป็นข้อมูลจากกรมการค้าต่างประเทศ)

มันสำปะหลัง

1. ผลผลิตและความต้องการใช้ (ล้านตันหัวมันสด)	2544/45	2545/46	2546/47	2547/48
ผลผลิตของไทย	16.868	19.717	21.440	22.192
พื้นที่เพาะปลูก (ล้านไร่)	6.176	6.386	6.623	6.600
ความต้องการใช้ภายในประเทศ	4.313	4.412	5.040	5.859
การส่งออก	12.360	15.340	15.960	16.275
2. ต้นทุนการผลิตหัวมันสด (บาท/กก.)	0.81	0.74	0.74	0.73
3. ราคา (บาท/ก.ก.)				(พฤศจิกายน 2547)
หัวมันสดคละ เกษตรกรขายได้	1.05	0.93	1.06	1.10
หัวมันสดเชื่อแป้ง 25% จ.นครราชสีมา	1.22	1.09	1.01	1.16
มันอัดเม็ด FOB กรุงเทพฯ (US\$/ตัน)	65.00	67.08	71.06	79.00
แป้งมัน FOB กรุงเทพฯ (US\$/ตัน)	184.90	172.60	181.66	196.50

4. นโยบายและมาตรการ ปี 2547/48

โครงการแทรกแซงตลาดมันสำปะหลัง ปี 2547/48

3.1 คณะกรรมการ คชก. มีมติในคราวประชุมเมื่อวันที่ 13 และ 29 ตุลาคม 2547 และ คณะอนุกรรมการพิจารณาราคาและมาตรการทางการตลาด ได้มีมติเมื่อวันที่ 8 ธันวาคม 2547 เห็นชอบให้มีการรับจํานำหัวมันสำปะหลังสด ปี 2547/48 ดังนี้

1. ปริมาณรับจํานำหัวมันสด 10 ล้านตัน
2. ปริมาณในการรับจํานำจากเกษตรกรไม่เกินรายละ 500 ตัน หรือเป็นวงเงินไม่เกินรายละ 750,000 บาท
3. ราคารับจํานำหัวมันสดเชื่อแป้ง 25% จุ้รับจํานำ กก.ละ 1.50 บาท ทั้งนี้ ราคารับจํานำดังกล่าวให้เพิ่ม/ลด ตามเปอร์เซ็นต์เชื่อแป้งเปอร์เซ็นต์ละ 0.02 บาท
4. ระยะเวลารับจํานำเดือนมกราคม – เมษายน 2548

3.2 ความคืบหน้าการดำเนินการ

อศส. ได้ออกประกาศองค์การคลังสินค้า (9 ธค. 47) เรื่อง การจําหน่ายหัวมันสำปะหลังสด เพื่อแจ้งให้ผู้ประสงค์จะเข้าร่วม โครงการประมูลรับซื้อหัวมันสำปะหลังสดที่รับจํานำ เพื่อนำไปแปรรูปเป็นผลิตภัณฑ์มันสำปะหลัง ได้แก่ แป้งมัน มันเส้น และมันสำปะหลังอัดเม็ดและดำเนินการส่งออกต่อไป โดยกำหนดขึ้นซองประมูลในวันที่ 22 ธันวาคม 2547 เวลา 09.00 น. – 12.00 น. และกำหนดเปิดซองประมูลในวันเดียวกัน เวลา 13.00 น. เป็นต้นไป

5. สถานการณ์ปัจจุบันและแนวโน้ม

5.1 ภาวะการซื้อขายภายในประเทศ

ในช่วงเดือนพฤศจิกายน 2547 ราคาหัวมันสดได้ปรับตัวสูงขึ้นมาเป็นลำดับ เนื่องจากมาตรการการรับจำนำของทางราชการ ประกอบกับเกิดภัยแล้งในแหล่งผลิตมันสำปะหลัง ทำให้ดินแข็งเกษตรกรขุดหัวมันยาก และแรงงานส่วนใหญ่ยังคงเก็บเกี่ยวช้าอยู่ หัวมันสดจึงออกสู่ตลาดน้อย ในขณะที่ผู้ประกอบการโรงแป้งและลานมันมีความต้องการหัวมันสดอย่างต่อเนื่อง ส่งผลให้ราคาหัวมันสด เชื้อแป้ง 25% ณ โรงแป้ง จังหวัดนครราชสีมา มีราคาเฉลี่ย 1.27 บาท/กก. ปรับตัวสูงขึ้นจากเดือนก่อน 0.05 บาท/กก. อย่างไรก็ตาม ตั้งแต่เดือนมกราคม 2548 เป็นต้นไป ผลผลิตจะออกสู่ตลาดเพิ่มมากขึ้นตามลำดับ ซึ่งภาครัฐได้เตรียมมาตรการด้วยวิธีการรับจำนำหัวมันสำปะหลังสดเพื่อรองรับปัญหาในด้านราคาไว้แล้ว

5.2 ภาวะการซื้อขายในต่างประเทศ

(1) ตลาด อี.ยู ในช่วงเดือน พ.ย. 47 มีการสั่งซื้อมันอัดเม็ดจากไทยค่อนข้างน้อย เนื่องจากผู้ส่งออกต้องเสนอราคาขายมันอัดเม็ดสูงขึ้นตามราคาหัวมันสดภายในประเทศ ทำให้ผู้นำเข้าซีอูพีชภายใน อี.ยู. มาใช้ทดแทนมันอัดเม็ดมากขึ้น

(2) ตลาดจีน จากการที่ผลผลิตของเวียดนามและอินโดนีเซียได้ออกสู่ตลาดแล้ว ทำให้จีนเริ่มมีการสั่งซื้อผลิตภัณฑ์มันสำปะหลังจากประเทศดังกล่าวด้วยเช่นกัน อย่างไรก็ตาม ในวงการค้าคาดว่าผลผลิตของทั้งสองประเทศจะมีเหลือเพื่อส่งออกไม่มากนัก เพราะเวียดนามมีความต้องการใช้ภายในประเทศเพิ่มมากขึ้น ส่วนอินโดนีเซียก็ประสบภาวะภัยแล้งเช่นเดียวกับประเทศไทย

สำนักส่งเสริมการค้าสินค้าเกษตร

ธันวาคม 2547

F:มันสำปะหลัง D:4 ก.ย.46 (สัม)

	ตค.	พย.	ธค.	มค.	กพ.	มีค.	เมย.	พค.	มิย.	กค.	สค.	กย.	เฉลี่ย	เฉลี่ยสดก.
ราคาหัวมันสดคละที่เกษตรกรขายได้														
2538/39	1.05	1.06	1.23	1.05	1.00	1.00	0.91	0.86	0.81	0.74	0.70	0.69	0.93	1.00
2539/40	0.76	0.73	0.75	0.68	0.67	0.67	0.65	0.55	0.53	0.53	0.59	0.67	0.65	0.68
2540/41	0.71	0.87	0.98	1.08	1.29	1.55	1.65	1.67	1.68	1.83	1.47	1.27	1.34	1.26
2541/42	1.01	1.12	0.94	0.84	0.88	0.95	0.86	0.80	0.75	0.74	0.68	0.62	0.85	0.91
2542/43	0.59	0.74	0.77	0.65	0.59	0.58	0.64	0.67	0.70	0.66	0.58	0.54	0.64	0.63
2543/44	0.56	0.64	0.67	0.67	0.66	0.68	0.69	0.83	0.99	1.06	1.03	0.93	0.78	0.69
2544/45	0.93	0.99	0.99	1.03	1.05	1.11	1.16	1.12	1.06	1.02	1.04	0.98	1.04	1.05
2545/46	0.91	0.94	0.97	0.93	0.94	0.93	0.93	0.92	0.91	0.88	0.82	0.81	0.91	0.93
2546/47	0.77	0.79	0.82	0.82	0.76	0.74	0.80	0.83	0.98	1.00	1.06	1.09	0.87	
2547/48	1.04	1.10											1.07	
ราคาขายส่งตลาดกรุงเทพฯ มันเส้น														
2538/39	3.13	3.24	3.35	2.96	2.83	2.71	2.71	2.84	2.87	2.67	2.60	2.53	2.87	
2539/40	2.31	2.25	2.24	2.15	2.08	1.89	1.83	1.83	1.83	1.81	1.79	1.87	1.99	
2540/41	2.36	2.40	2.57	3.01	3.39	3.38	3.11	3.08	2.99	3.04	3.10	3.10	2.96	
2541/42	3.10	3.06	2.66	2.49	2.53	2.58	2.58	2.67	2.68	2.36	2.21	2.18	2.59	
2542/43	2.19	2.27	2.28	1.95	1.88	1.89	1.89	1.87	1.86	1.76	1.65	1.60	1.92	
2543/44	1.74	1.78	1.92	2.01	1.92	1.98	1.98	2.01	2.24	2.38	2.38	2.40	2.06	
2544/45	2.55	2.59	2.63	2.65	2.74	2.81	2.77	2.90	2.95	2.95			2.75	
2545/46	2.70	2.64	2.69	2.69	2.60	2.64	2.65	2.65	2.65	2.67	2.67	2.69	2.66	
2546/47	2.69	2.59	2.63	2.54	2.32	2.28	2.41	2.72	3.02	3.19	3.20	3.20	2.73	
2547/48	3.08	2.95											3.02	
ราคาขายส่งตลาดกรุงเทพฯ มันอัดเม็ด														
2538/39	3.18	3.32	3.46	3.19	2.93	2.93	2.93	3.01	3.05	2.95	2.95	2.95	3.07	
2539/40	2.47	2.47	2.50	2.30	2.24	2.08	2.03	2.03	2.03	2.01	1.99	2.13	2.19	
2540/41	2.49	2.55	2.73	3.18	3.69	3.63	3.3	3.25	3.11	3.15	3.30	3.30	3.14	
2541/42	3.30	3.29	2.84	2.66	2.71	2.75	2.76	2.80	2.80	2.60	2.48	2.45	2.79	
2542/43	2.48	2.53	2.48	2.15	2.08	2.09	2.09	2.08	2.08	1.99	1.85	1.76	2.14	
2543/44	1.83			2.13	2.09	2.03	2.07	2.13	2.33	2.33	2.33	2.33	2.16	
2544/45	2.33	2.33											2.33	
2545/46														
2546/47			2.75	2.73	2.47	2.58	2.59	2.70	2.90	2.95			2.71	
2547/48														
ราคาขายส่งตลาดกรุงเทพฯ แป้งมัน														
2539/40	5.70	5.70	5.95	6.47	6.47	6.34	5.46	5.45	5.45	5.45	5.77	6.75	5.91	
2540/41	7.23	7.23	8.14	9.39	11.53	12.53	12.17	12.17	12.78	12.73	11.21	9.50	10.55	
2541/42	8.25	8.25	7.63	6.92	6.72	6.34	6.34	6.34	5.80	5.44	5.38	5.27	6.56	
2542/43	5.27	5.31	5.43	5.38	5.15	5.12	5.33	5.33	5.24	5.17	5.17	5.14	5.25	
2543/44	4.89	5.14	5.72	5.83	6.17	6.17	6.30	6.84	7.21	8.41	8.28	7.75	6.56	
2544/45	7.75	7.91	7.92	7.92	7.92	8.06	8.33	8.02	8.17	7.75	7.34	7.17	7.86	
2545/46	7.17	7.17	7.17	7.38	7.50	7.78	7.50	7.48	7.17	6.55	6.48	6.48	7.15	
2546/47	6.48	6.30	6.66	6.75	6.75	6.67	7.14	7.70	8.11	8.17	8.17	7.89	7.23	
2547/48	7.84	7.84											7.84	
ราคาส่งออก เอฟ.โอ.บี.มันอัดเม็ด														
2538/39	3.60	3.80	3.72	3.53	3.14	3.25	3.28	3.37	3.30	3.23	3.03	3.04	3.36	
2539/40	2.73	2.70	2.58	2.48	2.36	2.21	2.11	2.15	2.11	2.11	2.23	2.67	2.37	
2540/41	2.76	2.88	3.37	3.95	3.57	3.19	3.17	3.10	3.29	3.35	3.38	3.37	3.28	
2541/42	3.20	3.14	3.02	2.85	2.96	2.72	2.98	3.09	3.12	2.72	2.79	2.83	2.95	
2542/43	2.87	2.72	2.68	2.32	2.35	2.23	2.26	2.22	2.22	2.18	2.06	2.00	2.34	
2543/44	2.02	2.07	2.22	2.40	2.26	2.22	2.38	2.50	2.65	2.68	2.82	2.82	2.42	
2544/45	2.82	2.82	2.81	2.78	2.64	2.62	2.68	2.84	2.85	2.86	2.91	2.96	2.80	
2545/46	2.98	2.82	2.69	2.77	2.75	2.72	2.79	2.75	2.84	2.81	2.99	3.10	2.83	
2546/47	3.24	3.31	3.30	3.09	2.88	2.84	2.88	3.01	3.09	3.38	3.33	3.78	3.18	
2547/48	3.56	3.13											6.69	
ราคาส่งออก เอฟ.โอ.บี.แป้งมัน														
2538/39	8.24	8.26	8.26	8.18	8.04	7.78	7.81	7.79	7.83	7.57	7.05	6.82	7.80	
2539/40	6.47	6.47	6.84	6.47	6.46	6.46	6.49	8.05	6.29	6.82	7.73	8.64	6.93	
2540/41	9.50	9.94	11.45	12.82	13.76	13.30	12.93	12.79	13.56	12.87	10.93	8.75	11.88	
2541/42	8.14	7.97	7.38	7.27	7.30	7.47	7.83	7.27	7.35	6.09	6.09	6.39	7.21	
2542/43	6.29	6.18	6.28	6.13	5.91	5.94	6.16	6.39	6.32	6.41	6.41	6.18	6.22	
2543/44	6.44	6.53	6.65	6.66	6.58	7.32	7.74	8.06	8.34	8.51	8.15	7.75	7.39	
2544/45	7.75	7.80	7.62	7.83	7.96	8.76	8.76	8.53	8.03	7.73	7.45	7.46	7.97	
2545/46	7.47	7.55	7.55	7.67	7.79	7.77	7.66	7.29	7.06	6.87	6.87	6.64	7.35	
2546/47	6.52	6.65	7.11	6.91	6.61	6.89	7.16	7.68	7.82	7.84	7.95	7.95	7.26	
2547/48	7.82	7.88											7.85	

ราคาหัวมันสดเชื้อแป้ง 25% ณ โรงงานแป้งมันสำปะหลัง ปี 2542 - 2547

๑๑

D: ราคาหน้าฯ 45-46 : ราคาแป้งมันสำปะหลัง: ราคาหัว 25% ปีปฏิทิน

เดือน	ปี 2542				ปี 2543				ปี 2544				ปี 2545				ปี 2546				ปี 2547			
	นครราชสีมา	กาฬสินธุ์	ชลบุรี	เฉลี่ย	นครราชสีมา	กาฬสินธุ์	ชลบุรี	เฉลี่ย	นครราชสีมา	กาฬสินธุ์	ชลบุรี	เฉลี่ย	นครราชสีมา	กาฬสินธุ์	ชลบุรี	เฉลี่ย	นครราชสีมา	กาฬสินธุ์	ชลบุรี	เฉลี่ย	นครราชสีมา	กาฬสินธุ์	ชลบุรี	เฉลี่ย
มกราคม	0.98	0.94	0.98	0.97	0.82	0.89	0.71	0.81	0.83	0.70	0.76	0.76	1.16	1.15	1.13	1.15	1.07	1.07	1.06	1.07	0.99	0.96	0.92	0.96
กุมภาพันธ์	1.04	0.98	0.96	0.99	0.79	0.83	0.66	0.76	0.82	0.74	0.80	0.79	1.17	1.19	1.14	1.17	1.05	1.07	1.02	1.05	0.95	0.86	0.83	0.88
มีนาคม	1.07	0.99	1.04	1.03	0.79	0.79	0.65	0.74	0.84	0.76	0.81	0.80	1.27	1.24	1.14	1.22	0.98	1.05	0.95	0.99	0.96	0.86	0.86	0.89
เมษายน	1.07	1.03	1.03	1.04	0.83	0.80	0.70	0.78	0.88	0.80	0.85	0.84	1.33	1.25	1.23	1.27	1.02	1.05	0.91	0.99	1.04	0.90	0.99	0.98
พฤษภาคม	1.00	0.98	0.98	0.99	0.83	0.75	0.71	0.76	1.03	0.92	0.94	0.96	1.31	1.25	1.22	1.26	1.00	1.00	0.89	0.96	1.13	0.94	1.05	1.04
มิถุนายน	0.91	0.84	0.82	0.86	0.80	0.72	0.71	0.74	1.14	1.05	1.06	1.08	1.32	1.23	1.14	1.23	0.97	0.96	0.85	0.93	1.18	1.11	1.12	1.14
กรกฎาคม	0.89	0.79	0.71	0.80	0.84	0.69	0.72	0.75	1.30	1.18	1.23	1.24	1.26	1.14	1.00	1.13	0.96	0.89	0.86	0.90	1.21	1.05	1.14	1.13
สิงหาคม	0.80	0.73	0.68	0.74	0.79	0.65	0.72	0.72	1.30	1.02	1.16	1.16	1.16	1.04	1.00	1.07	0.96	0.86	0.87	0.90	1.21	1.05	1.20	1.15
กันยายน	0.77	0.57	0.69	0.68	0.73	0.62	0.69	0.68	1.24	1.05	1.10	1.13	1.14	0.92	1.02	1.03	0.93	0.82	0.91	0.89	1.17	1.07	1.23	1.16
ตุลาคม	0.78	0.62	0.69	0.70	0.72	0.61	0.65	0.66	1.16	1.08	1.10	1.11	1.06	0.94	1.00	1.00	0.91	0.80	0.87	0.86	1.12	1.13	1.18	1.14
พฤศจิกายน	0.85	0.74	0.71	0.77	0.74	0.65	0.66	0.68	1.18	1.08	1.15	1.14	1.06	1.02	0.98	1.02	0.95	0.86	0.87	0.89	1.17	1.17	1.19	1.18
ธันวาคม	0.90	0.88	0.76	0.85	0.83	-	0.72	0.78	1.18	1.13	1.16	1.16	1.16	1.07	1.04	1.09	1.02	0.99	0.95	0.87				
เฉลี่ย	0.92	0.84	0.84	0.87	0.79	0.73	0.69	0.74	1.08	0.96	1.01	1.01	1.20	1.12	1.09	1.14	0.99	0.95	0.92	0.95	1.10	1.01	1.06	1.06

ที่มา : สำนักงานการค้าภายในจังหวัด ประมวลโดย สำนักส่งเสริมการค้าสินค้าเกษตร กรมการค้าภายใน

ยางพารา

1. ผลผลิตและความต้องการใช้		ปี 2543	ปี 2544	ปี 2545	ปี 2546	ปี 2547
ผลผลิตโลก	(ล้านตัน)	6.74	7.11	7.15	7.50	7.57
การใช้ของโลก	(ล้านตัน)	7.35	7.07	7.33	7.40	7.45
ผลผลิตไทย	(ล้านตัน)	2.38	2.56	2.63	2.86	2.94
การใช้ภายในประเทศ	(ล้านตัน)	0.23	0.25	0.26	0.26	-
ปริมาณส่งออก	(ล้านตัน)	2.37	2.32	2.54	2.81	-
มูลค่าส่งออก	(ล้านบาท)	60,742	58,702	74,606	115,822	-
ที่มา : IRSG , สำนักงานเศรษฐกิจการเกษตร, กรมศุลกากร						
2. ต้นทุน (บาท/กก.)		19.11	20.46	20.01	26.10	-
3. ราคา (บาท/กก.)					(พ.ย.46)	
-ยางแผ่นดิบชั้น 3 (เกษตรกรขายได้)		21.47	20.94	26.97	42.94	43.97
-ยางแผ่นรมควันชั้น 3		27.98	25.70	31.57	45.44	44.89
(เอฟ.โอ.บี.ท่าเรือกรุงเทพฯ)						
-ยางแผ่นรมควันชั้น 3		26.57	25.75	36.22	50.65	46.59
(ซื้อขายล่วงหน้า ตลาดสิงคโปร์)						

4. สภาพปัญหาและการแก้ไขปัญหา

4.1 ในช่วงที่ผ่านมา ได้เกิดปัญหาราคายางพาราตกต่ำ กระทบวงเกษตรกรฯ โดยองค์การสวนยาง (อสย.) ได้แทรกแซงตลาดโดยต่อเนื่อง ตั้งแต่ปี 2535 จนถึงปี 2544 โดยใช้เงินกู้จากธนาคารกรุงไทย รวมประมาณ 21,000 ล้านบาท เพื่อใช้หมุนเวียนการซื้อขาย และเกิดการขาดทุนในการดำเนินการประมาณ 15,000 ล้านบาท

4.2 การจัดตั้งบริษัทร่วมทุนยาง 3 ประเทศ (ไทย อินโดนีเซีย และมาเลเซีย) คาดว่าจะแก้ไขปัญหา ราคายางตกต่ำได้อย่างยั่งยืน ทำให้ราคายางดีขึ้นและมีเสถียรภาพ มีอำนาจต่อรองในการกำหนดราคาและ จัดการด้านการตลาด และมติเมื่อวันที่ 28 เมษายน 2546 เห็นชอบให้กระทรวงเกษตรและสหกรณ์จัดสรรเงิน 100 ล้านเหรียญสหรัฐฯ หรือ 4,400 ล้านบาท ให้กระทรวงการคลังใช้ลงทุนในบริษัทร่วมทุนฯ เนื่องจากกระทรวงเกษตรฯ ไม่สามารถดำเนินการลงทุนได้เองตาม พ.ร.บ. วิธีการงบประมาณ พ.ศ.2502

5. สถานการณ์ปัจจุบัน

ราคายางเคลื่อนไหวอยู่ในระดับสูง เกษตรกรจำหน่ายยางแผ่นดิบชั้น 3 กก.ละ 40.00 - 44.00 บาท ผลผลิตยางในช่วงเดือนนี้ออกสู่ตลาดลดลง เนื่องจากฝนตกหนักในบางพื้นที่ของแหล่งผลิตภาคใต้

สำนักส่งเสริมการค้าสินค้าเกษตร
กรมการค้าภายใน
ธันวาคม 2547

ราคายางพาราภายในประเทศและต่างประเทศ

ราคายาง (1) 16 ส.ค.47

หน่วย :บาท/กก.

ปี	มค.	กพ.	มีค.	เมย.	พค.	มิย.	กค.	สค.	กย.	ตค.	พย.	ธค.	เฉลี่ย
1. ราคายางแผ่นดิบชั้น 3 ที่เกษตรกรขายได้													
									ที่มา : สำนักงานเศรษฐกิจการเกษตร				
2542	18.50	18.07	17.45	16.19	17.09	17.77	15.43	15.28	17.86	19.63	22.23	19.40	17.91
2543	19.28	22.59	20.20	21.31	21.62	20.89	20.56	21.78	22.39	23.03	22.09	21.90	21.47
2544	21.75	21.74	20.72	22.01	23.82	24.34	22.60	21.30	19.46	19.11	18.53	15.93	20.94
2545	20.15	22.58	23.60	23.32	24.25	29.90	28.82	30.15	32.35	30.00	29.97	30.16	27.10
2546	32.43	34.82	38.60	36.52	35.23	36.92	35.59	36.94	38.37	43.45	42.94	39.76	37.63
2547	41.41	41.85	45.70	45.94	47.63	49.72	46.06	44.54	44.68	44.53	43.44		45.05
2. ราคายางแผ่นดิบชั้น 3 ตลาดหาดใหญ่													
									ที่มา : สถาบันวิจัยยาง				
2542	20.79	19.77	18.99	18.33	19.26	19.40	16.89	16.81	19.57	21.68	24.48	21.22	19.77
2543	21.20	24.12	22.54	23.47	23.69	22.97	22.36	23.77	24.16	25.05	24.12	23.69	23.43
2544	23.53	23.48	22.37	24.11	25.54	27.15	23.92	22.75	24.41	21.04	21.24	22.10	23.47
2545	21.79	23.96	25.63	25.95	26.90	34.52	30.83	32.35	34.08	31.90	32.04	31.57	29.29
2546	37.83	37.30	41.17	40.89	38.40	41.21	39.17	39.28	41.93	48.32	45.44	43.02	41.16
2547	42.93	44.06	47.25	49.09	50.53	52.10	47.40	46.28	46.35	47.32	44.89		47.11
3. ราคาส่งออกยางแผ่นรมควันชั้น 3 (เอฟ.โอ.บี) ท่าเรือกรุงเทพฯ													
									ที่มา : สถาบันวิจัยยาง				
2542	24.30	24.30	23.29	22.37	22.13	22.51	20.96	20.87	22.72	25.12	28.05	25.27	23.49
2543	23.89	27.67	26.05	26.32	26.38	25.70	26.00	27.15	27.23	28.61	27.99	26.91	26.66
2544	26.15	25.91	25.39	26.07	26.90	27.69	27.39	26.15	24.42	23.80	23.10	21.08	25.34
2545	24.20	27.06	29.06	29.28	29.78	37.46	34.86	35.83	38.42	36.45	36.20	36.10	32.89
2546	36.25	39.35	41.13	40.70	41.48	43.30	41.50	43.45	43.70	45.60	53.08	49.55	43.26
2547	48.15	49.68	52.35	52.82	54.10	55.88	52.60	51.70	51.17	52.48	50.30		51.93
4. ราคาส่งออกยางแผ่นรมควันชั้น 3 ตลาดมาเลเซีย (เอฟ.โอ.บี)													
									ที่มา : สถาบันวิจัยยาง				
2542	24.31	23.22	22.11	20.77	20.66	20.54	19.56	19.78	22.18	24.07	27.01	24.80	22.42
2543	23.02	26.60	25.61	25.93	26.92	26.01	25.46	27.29	26.94	28.05	27.80	28.03	26.47
2544	27.53	26.34	24.24	25.63	26.99	27.37	26.05	25.97	23.71	23.74	23.10	22.86	25.29
2545	23.41	26.02	28.70	29.51	29.52	29.91	37.98	37.92	38.00	34.66	34.86	34.78	32.11
2546	35.20	-	-	-	-	-	-	-	-	-	-	-	35.20
2547	-	-	-	-	-	-	-	-	-	-	-	-	-
5. ราคายางแผ่นรมควันชั้น 3 ตลาดสิงคโปร์ (เอฟ.โอ.บี)													
									ที่มา : สถาบันวิจัยยาง				
2542	24.65	24.35	22.78	21.72	22.27	22.33	20.60	20.73	22.67	25.42	27.58	24.58	23.31
2543	24.01	27.95	25.70	26.31	26.35	26.07	26.47	27.63	27.73	28.97	28.36	27.82	26.95
2544	26.12	25.67	25.07	26.55	27.27	28.56	27.86	25.70	25.04	23.27	23.10	23.20	25.62
2545	23.40	26.71	27.87	28.28	28.84	32.32	33.29	38.06	36.93	36.16	36.20	36.22	32.02
2546	38.81	41.31	45.02	40.29	39.78	40.24	40.09	43.30	44.40	50.65	50.27	49.20	43.61
2547	48.36	50.38	52.56	53.69	53.52	54.81	51.28	51.26	50.93	52.20	46.59		51.42
6. ราคาน้ำยางสด ที่เกษตรกรขายได้													
									ที่มา : สำนักงานเศรษฐกิจการเกษตร				
2542	15.87	17.36	16.45	15.57	15.78	15.81	14.31	13.66	15.12	17.83	20.93	18.20	16.41
2543	17.70	21.25	21.68	21.83	22.32	21.46	19.30	19.60	20.44	20.79	20.83	18.95	20.51
2544	19.46	20.99	20.54	20.76	21.92	23.50	22.66	20.57	19.27	17.53	17.35	13.84	19.87
2545	17.47	20.40	22.35	23.92	23.93	26.78	27.86	25.71	28.61	27.95	26.80	27.99	24.98
2546	30.13	32.07	37.78	39.59	37.46	38.87	35.08	37.61	38.21	42.76	41.15	36.39	37.26
2547	41.90	43.21	44.55	46.39	46.70	49.48	45.05	42.42	43.23	44.00	42.31		44.48
7. ราคาส่งออก F.O.B. น้ำยางชั้น ตลาดกรุงเทพฯ													
									ที่มา : สำนักงานเศรษฐกิจการเกษตร				
2542	18.82	19.33	19.05	18.69	19.09	19.33	18.15	17.80	19.92	21.55	24.01	22.66	19.87
2543	21.56	23.03	22.88	23.25	23.74	23.50	23.15	23.23	23.14	23.28	22.90	22.00	22.97
2544	21.09	21.03	21.05	21.55	21.84	22.75	22.13	21.40	20.28			18.34	21.15
2545	20.52	22.54	24.00	24.57	24.69	27.08	26.31	26.63	28.18	27.54	27.39	27.99	25.62
2546	29.23	30.24	35.15	36.50	34.42	34.55	34.63	34.52	34.60	35.10	41.70	41.66	35.19
2547	39.16	39.79	40.47	40.40	40.60	41.70	40.62	39.79	39.90	40.37	47.40		40.93

กาแฟ

1. ผลผลิตและความต้องการใช้

	2543/44	2544/45	2545/46	2546/47	2547/48
(1) ผลผลิตโลก (ล้านตัน)	7.09	6.68	7.60	6.37	7.14
(2) ผลผลิตไทย (ตัน)	85,097	59,537	54,403	61,765	59,547
(3) ความต้องการใช้ภายใน (ตัน)	30,800	38,900	44,800	47,100	51,800
(4) ปริมาณการส่งออก (ตัน)	65,900	7,200	7,600	19,565	-
(5) มูลค่าการส่งออก (ล้านบาท)	1,172	251	174	102	-

หมายเหตุ (1) ปริมาณผลผลิตโลก กระทรวงเกษตรฯ สหรัฐฯ

(2) ปริมาณผลผลิตของไทย สำนักงานเศรษฐกิจการเกษตร กระทรวงเกษตรฯ

(3) ความต้องการใช้ภายในประเทศ สอบถามโรงงานผู้ผลิตกาแฟสำเร็จรูปและกาแฟคั่วบด

(4) ปริมาณส่งออก กรมการค้าต่างประเทศและผลผลิตหักความต้องการใช้ภายในประเทศ

2. ต้นทุนการผลิต (บาท/กก.) 32.70 33.06 31.06 32.62 29.68

3. ราคา (บาท/กก.) ช่วงผลผลิตออกสู่ตลาด พ.ย.-

พ.ย. และ ออกมาถ. ธ.ค.-มี.ค.

ราคาเกษตรกรขายได้ (เกรดคละ)	29.17	32.65	20.00-37.00 (ม.ค.-เม.ย.46)	20.00-21.00	-
ราคาเกษตรกรขายได้ (เกรดดี)(จ.ชุมพร)	32.00	23.00, 22.00 และ 19.25		25.00-28.00	-

ราคาจากผู้ส่งออกรับซื้อจาก อคส.

4. มาตรการแทรกแซงตลาดเมล็ดกาแฟ ฤดูการผลิตปี 2547/48

4.1 มติ คชก. เมื่อ 13 และ 29 ต.ค.47

กำหนดมาตรการแทรกแซงตลาดเมล็ดกาแฟ ฤดูการผลิตปี 2547/48 ด้วยวิธีรับจำนำจากเกษตรกรรายย่อย โดยให้ อคส.รับฝากเก็บและออกไปประทวนสินค้า และธ.ก.ส.รับจำนำไปประทวนสินค้าที่เกษตรกรนำมาจำนำ เป้าหมายปริมาณรับจำนำเมล็ดกาแฟ 30,000 ตัน เกรดดี (ความชื้นไม่เกิน 13 % ข้อบกพร่องไม่เกิน 5%) 15,000 ตัน เกรดหนึ่ง (ความชื้นไม่เกิน 13% ข้อบกพร่องไม่เกิน 7%) 10,000 ตัน เกรดสอง (ความชื้นไม่เกิน 13 % ข้อบกพร่องไม่เกิน 15%) 5,000 ตัน ราคารับจำนำ เกรดดี กก.ละ 35 บาท เกรดหนึ่ง กก.ละ 32 บาท เกรดสอง กก.ละ 26 บาท ระยะเวลาโครงการ ธันวาคม 2547 - กันยายน 2548 ทั้งนี้ เพื่อเป็นหลักประกัน และเพิ่มทางเลือกในการจำหน่ายผลผลิตแก่เกษตรกร

4.2 การดำเนินการ

อคส. เปิดจุดรับจำนำแล้วรวม 15 จุด (1) จ. สุราษฎร์ธานี 3 จุด คือ ศูนย์รวมผลิตภัณฑ์องค์กรชุมชน อ.ท่าชนะ สหกรณ์สุราษฎร์ธานี จำกัด (co-op) อ.พุนพิน และสหกรณ์นิคมพนม และ (2) จ.ระนอง 4 จุด คือ โกดังร้าน ก.แสงทอง อ.กระบุรี โกดังร้านไทยรวมทวีพืชผล อ.กระบุรี โกดังนายจาร์ก อ.กะเปอร์ และโกดังระนองกาแฟ อ.กระบุรี (3) จ.กระบี่ 2 จุด สหกรณ์การเกษตรลำทับ จำกัด อ.ลำทับ และอบต.เขาเขน อ.ปลายพระยา (4) จ.ชุมพร 6 จุด สหกรณ์ผู้เลี้ยงปลุสสัตว์ กรป.กลางจ.ชุมพร จำกัด อ.ท่าแซะ สหกรณ์เกษตรบ้านพันนวล จำกัด สหกรณ์การเกษตรเมืองชุมพร จำกัด อ.เมือง กลุ่มเกษตรกรทำสวนเขาทะเล อ.สวี สหกรณ์การเกษตรช่องไม้แก้ว จำกัด อ.ทุ่งตะโก สหกรณ์การเกษตรระแม จำกัด อ.ระแม

4.3 ปริมาณเมล็ดกาแฟที่รับจำหน่าย

ตั้งแต่วันที่ 1 - 16 ธ.ค.47 เกษตรกรนำเมล็ดกาแฟมาจำหน่าย จำนวน 2.6 ตัน

5. สถานการณ์ปัจจุบัน ปี 2547/48

5.1 สถานการณ์ตลาดโลก

(1) กระทรวงเกษตรสหรัฐฯ คาดการณ์ (ธ.ค.47) ผลผลิต 7.14 ล้านตัน (เพิ่มขึ้นร้อยละ 8.67) และสต็อกต้นปี 1.35 ล้านตัน (ลดลงร้อยละ 25.70) ใช้บริโภคในประเทศผู้ผลิต 1.71 ล้านตัน (เพิ่มขึ้นร้อยละ 2.57) และส่งออกไปประเทศผู้นำเข้า 5.33 ล้านตัน (ลดลงร้อยละ 2.33)

(2) ราคาตลาดโลกซื้อขายล่วงหน้าตลาดลอนดอน (8 ธ.ค.47) เฉลี่ยตันละ 793 ดอลลาร์สหรัฐฯ สูงกว่าระยะเดียวกันของปีที่ผ่านมาตันละ 64 ดอลลาร์สหรัฐฯ

5.2 สถานการณ์ภายในประเทศ

(1) สศก.คาดการณ์ผลผลิตปี 2547/48 ปริมาณ 59,547 ตัน ลดลงจากปีที่ผ่านมา 1,818 ตัน หรือคิดเป็นร้อยละ 2.96 ส่วนปริมาณความต้องการใช้ของโรงงานผู้ผลิตกาแฟสำเร็จรูปและคั่วบดคาดว่าจะมีประมาณ 51,800 ตัน

(2) ขณะนี้เกษตรกรได้เริ่มเก็บเกี่ยวกาแฟแล้ว แต่ยังไม่ออกสู่ตลาดน้อย เนื่องจากเป็นช่วงที่กำลังตากแดด คาดว่าจะทยอยออกสู่ตลาดเพิ่มขึ้นตั้งแต่กลางเดือน ธ.ค.47 เป็นต้นไป

.....

สำนักส่งเสริมการค้าสินค้าเกษตร
กรมการค้าภายใน
ธันวาคม 2547

ณ.47

	ตค.	พย.	ธค.	มค.	กพ.	มีค.	เมย.	พค.	มิย.	กค.	สค.	กย.	เฉลี่ย
ราคาซื้อขายที่เกษตรกรขายได้													
2539/40		24.50	24.50	28.88	32.07	31.75	30.00						28.62
2540/41			47.33	71.25	71.58	60.18	59.94						62.06
2541/42			49.98	56.93	57.17	44.46	43.00						50.31
2542/43	32.50	32.77	32.15	29.10	27.21	20.57	21.50						27.97
2543/44		18.50	31.43	31.24	31.35	31.03	31.46						29.17
2544/45*		21.00	22.00	25.76	25.69	23.07	-						23.50
2545/46	30.00	31.00	35.00	31.56	34.30	24.85	-						31.12
2546/47		27.85	27.19	29.44	23.25	22.62	-						26.07
2547/48			28-31										
ที่มา : สำนักงานเศรษฐกิจการเกษตร													
ขายส่งตลาดกรุงเทพฯ													
2537/38		67.60	54.75	56.17	58.27	65.97							60.55
2538/39		38.00	38.00	38.97	45.20	40.60	41.50						40.38
2539/40				30.00	35.79	30.00							31.93
2540/41				74.84	65.50	62.00							67.45
2541/42				60.00	58.40	49.14							55.85
2542/43		36.25	35.50	32.30	30.50	30.50							33.01
2543/44-2545/46													
ที่มา : กรมการค้าภายใน													
ราคาส่งออก FOB ไปประเทศในภาคี													
2539/40	31.68	33.21	30.84	28.38	27.21	27.21	26.49	25.77	25.77	35.15	42.53	52.09	32.19
2540/41	35.77		61.39	71.35	63.07	63.79	47.54	52.31	52.31	47.56	40.76	50.67	53.32
2541/42				56.99	60.48	48.02	45.63	38.87	46.08	36.74	38.88	48.42	46.68
2542/43			38.10	35.29	28.74	29.87	31.15	28.60	30.16	29.21	26.76	21.48	29.94
2543/44	-	-		19.04	16.21	16.62	15.49	14.64	-	14.31	14.95	10.35	15.20
2544/45			18.13	17.90									18.02
2545/46							26.03	17.87				16.34	20.08
2546/47	-	13.90	20.25										17.08
ที่มา : กรมการค้าต่างประเทศ													
ราคาส่งออก FOB ไปประเทศนอกภาคี													
2538/39	49.19		53.08	38.61	44.24	39.25	40.10	43.50	35.87	34.12	31.08	32.47	40.14
2539/40	28.47	32.11	26.19	27.48	27.30	27.98	27.13	29.49	33.51	32.71	45.21	46.46	32.00
2540/41	42.19	35.27	54.94	68.12	65.87	57.41	57.48	49.10	50.65	60.48	54.24	40.95	53.06
2541/42				52.93	59.34	50.51	42.30	38.89	39.61	47.68	40.94	32.11	44.92
2542/43	52.49	40.25	37.92	33.19	30.59	28.75	26.26	26.86	24.95	23.94	22.95	23.07	30.94
2543/44				17.89	18.56	17.66	17.52	15.79	20.09	19.91	14.39	14.67	17.39
2544/45	31.12	42.54	-	40.86	39.34	38.87	37.83	38.58	38.18	-	-	-	38.42
2545/46				-	24.63	22.27	23.85	22.22	17.92	20.56	19.20	18.98	21.20
2546/47	19.72	20.25											19.99
ที่มา : กรมการค้าต่างประเทศ													
ราคาซื้อขายล่วงหน้ากาแฟโรบัสต้า ตลาดลอนดอน (เฉลี่ยส่งมอบ 6-7 เดือนข้างหน้า)													
2541/42	62.19	63.38	63.19	61.58	61.08	59.62	55.09	52.78	51.69	47.06	48.83	50.00	56.37
2542/43	48.73	47.20	50.52	45.23	40.22	37.72	36.55	36.90	36.46	36.26	34.01	34.42	40.35
2543/44	32.80	29.10	26.48	28.12	26.67	26.66	25.56	26.62	25.94	25.15	20.19	18.87	26.01
2544/45	18.78	17.22	17.03	16.19	17.71	23.91	23.06	21.94	22.63	21.50	22.76	27.79	21.30
2545/46	29.56	33.94	35.13	36.53	36.01	31.62	32.62	31.93	28.61	29.48	31.51	30.71	32.30
2546/47	28.79	27.40	28.30	31.94	29.72	29.30	29.04	29.51	32.32	28.89	27.87	27.65	29.23
2547/48	25.89	25.53	29.82										27.08
ที่มา : ข่าว BISNEWS , Futuresource.com													
หมายเหตุ : * เป็นราคาที่ไม่สอดคล้องกับข้อเท็จจริง													

ไก่เนื้อ

1. การผลิตและการส่งออก

	2543	2544	2545	2546	2547
					ประมาณการ
ผลผลิต (ล้านตัว)	923.83	1,003.79	1,042.77	1,083.88	698
(พันตัน)	1,045.63	1,136.13	1,180.25	1,226.78	966
บริโภคภายใน (พันตัน)	735.44	737.43	743.74	727.49	664
ส่งออก — ปริมาณ (พันตัน)	310.19	398.70	433.51	499.29	162.24
					(ม.ค.-ต.ค.47)
- มูลค่า (ล้านบาท)	24,434	35,482	36,147	40,685	18,026
					(ม.ค.-ต.ค.47)
สต็อก (พันตัน)	-	-	-	-	200
					(พ.ย. 47)
2. ราคาไก่มีชีวิต ณ หน้าโรงฆ่า	25.72	30.31	25.21	26.75	21.14
กทม. (บาท/กก.)					(พ.ย.47)
3. ต้นทุน (บาท/กก.)	23.60	25.28	27.87	22.69	NA
				(เฉลี่ยม.ค.-มีค.46)	

4. ปัญหาและอุปสรรค

การส่งออกยังไม่เข้าสู่ภาวะปกติ ได้มีการปรับลดการนำเข้าลูกไก่เนื้อเข้าเลี้ยงจากช่วงปลายเดือน มิ.ย.47 นำลูกไก่เข้าเลี้ยงประมาณ 14-15 ล้านตัว/สัปดาห์ ช่วงเดือน ต.ค.47 ลดลงเหลือปริมาณ 10 ล้านตัว/สัปดาห์ เนื่องจากการระบาดของโรคไข้หวัดนกในไก่รอบ 2 ความต้องการไก่เนื้อในตลาดลดลง ระดับราคาไก่มีชีวิตปรับตัวลดลงอย่างต่อเนื่อง

5. มาตรการทางการตลาด

5.1 สร้างความมั่นใจให้แก่ผู้บริโภคในการซื้อไก่อย่างต่อเนื่อง สอดคล้องกับนโยบายของรัฐให้ปี 2547 เป็น Food Safety Year โดยให้การรับรองห้างสรรพสินค้า 8 แห่ง ว่าทำการค้าได้มาตรฐานทางการตลาด ไก่ที่วางจำหน่ายสดดีและมีคุณภาพจากฟาร์มที่ปลอดโรค

5.2 จัดกิจกรรมส่งเสริมการจำหน่าย เพิ่มช่องทางการตลาดเนื้อไก่และผลิตภัณฑ์ เพื่อสร้างความต้องการในการบริโภคภายในประเทศเพิ่มขึ้น ทดแทนเนื้อสุกรที่มีราคาแพง หวังผลให้ราคาไก่มีชีวิตทรงตัวหรือปรับราคาสูงขึ้น

5.3 กรมการค้าภายในยังคงเป็นศูนย์ประสานการซื้อขายไก่เนื้อต่อไป

5.4 กระตุ้นการบริโภคโดยนำผู้ผลิตไก่เนื้อและผลิตภัณฑ์ไปจำหน่ายสินค้าให้ผู้บริโภคโดยตรง ในบริเวณแหล่งบริโภคสำคัญในเขตกรุงเทพฯ และปริมณฑล โดยจัดงานเทศกาลรณรงค์บริโภค 'ไก่-ไข่ อังฟ้า' สด ประหยัด ปลอดภัย

- 2 -

6. สถานการณ์ปัจจุบันและแนวโน้ม

6.1 สถานการณ์โรคไข้หวัดนกประจำวันี่ 9 ธ.ค. 47 เวลา 15.00 น. ยังมีจุดปฏิบัติการควบคุมโรคไข้หวัดนก และรอผลการตรวจทางห้องปฏิบัติการอยู่ที่ จ.ยโสธร (ต.ม่วง อ.มหาชัย) และ จ.พิษณุโลก (ต.ท่าตาล อ.บางกระทุ่ม, ต.หอกลอง อ.พรหมพิราม, ต.ในเมือง ต.วังน้ำคู้ อ.เมือง) เป็นการระบาดในไก่พื้นเมือง ไก่ไข่

6.2 กรมการค้าภายในกำหนดจัดงานเทศกาลธงการค้าเนื้อไก่ - ไช้ไก่ ผ่านห้างสรรพสินค้า 8 แห่ง ได้แก่ เทสโก้ โลตัส, เดอะมอลล์, สยาม จัสโก้, แม็คโคร, ฟู้ดแลนด์, บิ๊กซี, ท็อป และคาร์ฟู รวม 235 สาขา ในระหว่างวันที่ 9 - 26 ธ.ค. 47 อีกทั้งมีการประชาสัมพันธ์ธงการค้าเนื้อไก่ผ่านสื่อวิทยุ และเผยแพร่เมนูอาหารที่ปรุงจากไก่-ไช้อย่างต่อเนื่อง ส่งผลให้ขณะนี้ภาวะการค้าเนื้อไก่คูล่องตัวขึ้น ระดับราคาไก่มีชีวิตหน้าโรงฆ่า ณ วันที่ 13 ธ.ค. 47 อยู่ที่ 26.50 บาท/กก. ปรับตัวสูงขึ้นจากราคาในวันที่ 9 ธ.ค.47 ร้อยละ 1.92



สถิติราคาขายลูกไก่เนื้อ และไก่มีชีวิตหน้าโรงฆ่า กทม.

ปี 2542 - 2547

D:ไก่เนื้อ 45 F: กราฟไก่เนื้อ

หน่วย : บาท/กก.

ปี	มค.	กพ.	มีค.	เมย.	พค.	มิย.	กค.	สค.	กย.	ตค.	พย.	ธค.	เฉลี่ย
ราคาขายส่งลูกไก่เนื้อทั่วไป(บาท/ตัว)													
2542	9.00	9.00	9.00	9.17	10.72	11.05	12.36	6.24	3.27	3.60	7.35	8.43	8.27
2543	9.80	9.81	4.95	4.00	4.96	8.00	8.00	8.00	8.00	8.00	6.14	3.00	6.89
2544	8.81	8.90	5.09	7.60	11.36	13.14	14.00	12.72	10.00	9.59	10.50	12.00	10.31
2545	12.00	12.00	11.29	4.30	6.15	9.00	7.19	4.38	3.00	3.00	3.00	4.67	6.67
2546	4.45	2.16	2.00	7.22	10.16	12.29	13.00	10.55	6.36	5.61	8.05	7.27	7.43
2547	7.75	7.00	10.00	10.00	8.00	8.00	6.18	7.14	9.73	7.90	7.00		
ราคาขายส่งไก่มีชีวิตหน้าโรงฆ่า กทม.													
2542	27.05	28.40	28.50	28.67	30.22	32.27	31.77	25.26	20.68	20.70	23.65	25.50	26.89
2543	28.25	29.02	23.52	22.00	24.61	28.43	28.02	25.20	26.26	26.21	23.70	23.40	25.72
2544	30.90	27.52	23.34	27.85	32.32	33.24	34.50	33.27	31.27	28.45	29.61	31.50	30.31
2545	31.27	31.00	30.10	22.25	23.20	25.95	25.93	22.10	21.38	22.50	22.55	24.31	25.21
2546	23.05	19.74	19.60	28.42	31.21	32.93	35.00	32.20	22.47	23.81	28.05	24.48	26.75
2547	25.70	14.08	26.25	30.11	27.57	26.12	24.45	23.68	27.43	22.20	21.20		
ราคาขายปลีกไก่สดทั้งตัว(รวมเครื่องใน)													
2542	46.50	46.75	46.50	46.50	46.50	48.18	48.91	46.45	42.77	42.50	43.22	44.00	45.73
2543	46.12	47.67	43.76	42.50	43.85	45.50	45.50	45.17	45.50	45.50	43.16	43.00	44.77
2544	48.67	47.97	43.54	45.15	48.54	49.50	52.50	51.59	49.00	47.63	46.84	49.00	48.33
2545	48.09	48.40	47.50	43.48	43.75	45.45	45.50	44.19	44.50	43.68	43.50	43.50	45.13
2546	42.14	41.00	39.67	43.17	47.29	49.00	49.00	48.48	44.93	45.67	48.48	45.98	45.40
2547	47.85	42.50	46.98	52.08	50.28	45.50	43.90	43.73	48.73	43.05	39.98		

หน่วย : บาท/กก.

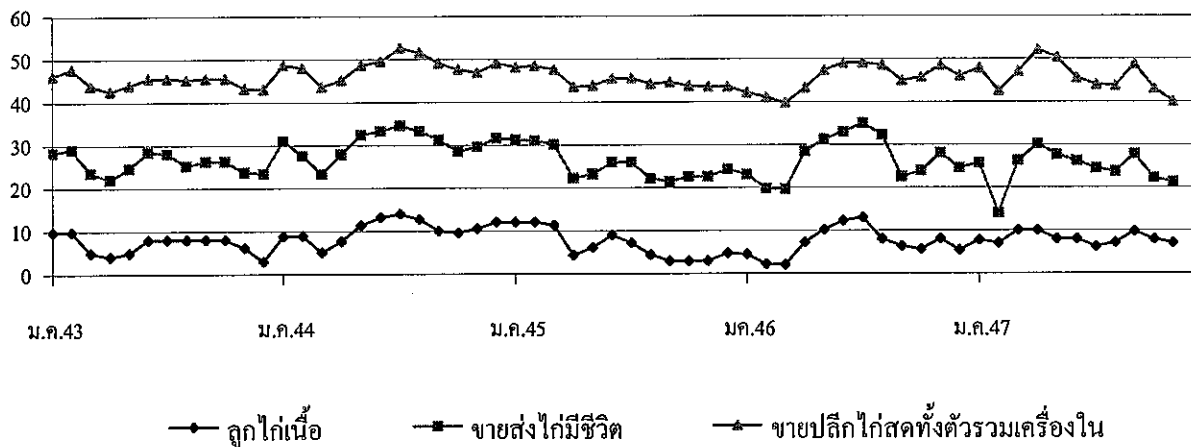

สำนักส่งเสริมการค้าสินค้าเกษตร / กรมการค้าภายใน

ตุลาคม 2547

	กุ่ม				
	ปี 2543	ปี 2544	ปี 2545	ปี 2546	ปี 2547
1. ผลผลิตและความต้องการใช้					
ผลผลิตโลก (ตัน)	930,000	1,178,000	120,000	130,000	NA
ผลผลิตไทย (ตัน)	304,900	275,000	245,000	330,000	300,000
ความต้องการใช้ภายใน (ตัน)	30,000	27,500	20,000	25,000	30,000
การนำเข้า ปริมาณ (ตัน)	22,175	28,718	26,483	28,228	6,958(ก.ย.47)
มูลค่า (ล้านบาท)	5,411	6,955	6,771	6,377	821
การส่งออก ปริมาณ (ตัน)	249,645	255,598	215,237	232,558	141,324(ก.ย.47)
มูลค่า (ล้านบาท)	107,889	98,692	73,973	70,656	41,025
2. ราคา ณ ตลาดกลางสมุทรสาคร	293	255.00	244.00	201	156
ขนาด 50 ตัว/กก. (บาท/กก.)					(พ.ย.47)
3. ต้นทุนการผลิต (บาท/กก.)	152	157	154	157	NA

4. สภาพปัญหา/สาเหตุ

4.1 กุ่มขาวเพิ่มขึ้นรวดเร็วโดยตลาดปรับตัวไม่ทัน

4.2 โรงงาน/ห้องเย็นขาดแคลนแรงงานแปรรูป ทำให้รับซื้อได้จำกัด

4.3 ผลผลิตของโลกเพิ่ม การแข่งขันรุนแรง

4.4 สต็อกของห้องเย็นมีมาก และไม่กล้าส่งออกเกรงว่าจะตรวจพบสารตกค้าง

4.5 การกีดกันทางการค้า การใช้มาตรการทางการค้า เช่น กฎหมายกีดกันการรั่วทางชีวภาพ การถูกตัด GSP การเก็บภาษี

ตอบโต้การทุ่มตลาด

5. มาตรการแก้ไขในอดีต

5.1 รมรณรงค์ให้มีการบริโภคกุ่มเพิ่มขึ้น โดย 1)จัดจำหน่ายกุ่มขาวจากฟาร์มสู่ผู้บริโภคผ่านห้างสรรพสินค้า 8 ห้าง 259 สาขาทั่วประเทศ 2)จัดเทศกาลกินกุ่มในแหล่งผลิตและแหล่งบริโภคสำคัญ 60 จังหวัด 3)จัดทำเมนูกุ่มเผยแพร่ 4)จัดจัดหาสถานที่ให้เกษตรกรจำหน่ายกุ่ม 5)รณรงค์ประชาสัมพันธ์ผ่านสื่อ 6)ร่วมกับการบินไทยจัดเมนูอาหารกุ่มบริการผู้โดยสาร และรณรงค์ให้ลูกค้าของการบินไทยใช้กุ่มมากขึ้น

5.2 การรับจำนำกุ่มกุลาดำ เป้าหมาย 10,000 ตัน ระยะเวลารับจำนำ ธ.ค.46-มี.ค.47 ราคารับจำนำกุ่มกุลาดำ ขนาด 40,50,60,70 และ 80 ตัว/กก. กก.ละ 220,180,140,120 และ 100 บาท ตามลำดับ โดยได้เปิดจุดรับจำนำ 9 จุด ในพื้นที่ 6 จังหวัดได้แก่ สมุทรปราการ สมุทรสาคร จันทบุรี ระยอง ระนอง และสงขลา เมื่อสิ้นสุทธระยะเวลารับจำนำ (มี.ค.47) ไม่มีเกษตรกรนำกุ่มไปจำนำเพราะราคาตลาดสูงกว่าราคารับจำนำ

5.3 การแก้ไขปัญหากุ่มก้ามกราม โดยรณรงค์ให้มีการบริโภคเพิ่มขึ้น จัดหาสถานที่จำหน่ายให้เกษตรกรในสถานที่ราชการ ตลาดสำคัญ จัดเทศกาลบริโภคกุ่มก้ามกรามในสวนกลางและส่วนภูมิภาค ประสานภัตตาคาร ร้านอาหาร โรงแรม ชี้นำเพิ่มเมนูอาหารกุ่ม และใช้กุ่มในการปรุงอาหารเพิ่มขึ้น จัดทำเมนูอาหารจากกุ่มเผยแพร่ รวมทั้งจัดให้เกษตรกรจำหน่ายกุ่มผ่านห้างสรรพสินค้า

6. สถานการณ์ปัจจุบัน

เดือน พ.ย.47 ปริมาณกุ่มเข้ตลาดมากเนื่องจากเป็นช่วงจับกุ่มขาว นอกจากนี้ในช่วงกลางเดือนมีพายุและฝนตกหนักในภาคใต้ ทำให้เกษตรกรเร่งจับกุ่มหลีกเลี่ยงความเสียหายขณะที่ความต้องการของตลาดชะลอตัวจากการส่งออกที่ยังไม่คล่องตัว ประกอบกับผู้ส่งออกรอผลการประกาศอัตราภาษีตอบโต้การทุ่มตลาดขั้นสุดท้ายของสหรัฐฯ ซึ่งกำหนดจะประกาศประมาณวันที่ 20 ธันวาคม 2547 ด้วยเหตุผลดังกล่าวทำให้ราคากุ่มกุลาดำเดือน พ.ย.47 อ่อนตัวลงต่อเนื่องจากเดือน ต.ค.47

การดำเนินการแก้ไขปัญหาราคากุ่มปี 2547 โดยการรับจำนำเป้าหมาย 10,000 ตัน ระยะเวลารับจำนำ ก.ค. ถึง 5.ค.47 ราคารับจำนำกุ่มกุลาดำขนาด 30, 40, 50, 60, 70, 80, 90 และ 100 ตัว/กก. กก.ละ 280,240,200,160,140,120,100 และ 80 บาท ตามลำดับ โดยห้องเย็นที่เข้าร่วมโครงการ 9 แห่ง อยู่ในพื้นที่จังหวัดระยอง ชลบุรี สมุทรสาคร และสงขลา ณ วันที่ 30 พ.ย. มีเกษตรกรนำกุ่มไปจำนำ 389 ราย ปริมาณรวม 1,014 ตัน แต่ยังไม่มีการไถ่ถอนกุ่มที่จำนำ

.....

ราคากุ้งกุลาดำ

บาท/กก.

	ม.ค.	ก.พ.	มี.ค.	เม.ย.	พ.ค.	มิ.ย.	ก.ค.	ส.ค.	ก.ย.	ต.ค.	พ.ย.	ธ.ค.	เฉลี่ย
ราคาที่เกษตรกรขายได้ (ขนาดเล็ก 41 ตัวขึ้นไป/กก.) ที่มา : สำนักงานเศรษฐกิจการเกษตร													
2542	219	203	217	248	223	195	207	174	219	251	258	235	221
2543	256	281	288	282	277	257	299	328	314	279	285	283	286
2544	274	280	273	271	277	204	220	229	234	181	191	205	237
2545	233	239	228	218	217	209	208	222	226	241	225	226	224
2546	226	218	209	218	217	193	166	182	176	151	163	163	190
2547	183	233	229	208	200	180	169	183	185	169	161		
ราคา ณ ตลาดกลางกุ้งสมุทรสาคร (ขนาด 50 ตัวต่อกก.) ที่มา : ชมรมผู้ค้ากุ้งสมุทรสาคร													
2542	220	224	244	251	220	202	212	213	227	263	245	236	230
2543	256	275	291	285	270	269	301	347	335	297	294	300	293
2544	303	295	280	273	282	241	234	250	236	203	213	244	255
2545	265	275	252	234	239	222	220	243	246	236	246	244	244
2546	234	234	238	239	233	200	180	185	169	154	164	180	201
2547	204	263	239	188	192	167	157	173	165	161	156		
ราคา ณ ตลาดกลางกุ้ง จ.นครศรีธรรมราช (ขนาด 50 ตัวต่อกก.) ที่มา : ตลาดกลางกุ้ง จ.นครศรีธรรมราช													
2543					298	281	335	256	360	337	313	325	313
2544	319	303	282	272	279	245	237	251	232	199	217	241	256
2545	268	272	255	233	243	224	215	248	252	242	247	239	245
2546	233	229	239	240	229	200	183	185	171	150	159	169	199
2547	205	262	211	182	182	172	151	183	160	150	156		
ราคาผู้ส่งออกรับซื้อ ณ หน้าโรงงาน (ขนาด 50 ตัวต่อกก.) ที่มา : สมาคมอาหารแช่เยือกแข็งไทย													
2542	223	223	229	245	233	204	211	218	230	265	260	245	232
2543	260	275	300	305	290	271	300	339	340	315	300	310	300
2544	315	311	295	279	285	258	248	253	248	223	228	255	267
2545	278	295	270	260	250	238	226	253	259	252	262	254	258
2546	244	248	248	245	245	216	190	195	189	169	169	185	212
2547	210	284	276	227	201	181	163	183	180	178	169		
ปริมาณรถเข้ตลาดกลางกุ้งสมุทรสาคร หน่วย : ตู้คอนเทนเนอร์													
2541	4,361	4,563	4,874	4,648	5,875	5,397	5,879	6,245	6,720	8,269	8,246	6,809	71,886
2542	5,305	3,812	3,731	3,149	4,936	5,869	6,511	7,348	7,962	7,794	8,091	6,819	71,327
2543	5,666	3,950	4,310	4,011	6,107	7,297	7,046	6,813	7,420	8,780	8,699	7,509	77,608
2544	5,499	4,271	4,975	5,953	7,039	8,023	8,700	7,845	8,091	8,683	7,557	5,234	81,870
2545	4,458	3,229	4,124	3,288	4,078	4,327	4,073	4,171	4,978	5,192	3,779	3,463	49,160
2546	3,628	2,839	2,959	3,112	3,359	4,213	2,505	3,321	5,232	4,119	4,565	3,580	43,432
2547	2,464	3,009	3,084	1,905	1,365	2,106	2,039	1,409	1,302	989	852		

1. ผลผลิตและความต้องการใช้

1.1 ผลผลิต	ปี 2543	ปี 2544	ปี 2545	ปี 2546	ปี 2547
- ผลผลิตโลก (ล้านตัน)	13.46	13.75	14.85	-	-
- ผลผลิตไทย (ล้านตัน)	2.29	1.98	1.74	1.90	1.99
1.2 ความต้องการใช้					
- บริโภคสดภายในประเทศ(ล้านตัน)	0.55	0.38	0.30	0.40	0.50
- ส่งออก (กระป๋อง)					(มค.-ตค.)
- ปริมาณ (ล้านตัน)	0.428	0.395	0.358	0.450	0.376
- มูลค่า (ล้านบาท)	7,877	8,365	8,707	10,757	9,219

1.3 ผลผลิตออกสู่ตลาดมาก

รุ่นที่ 1 เดือนเมษายน – มิถุนายน
 รุ่นที่ 2 เดือนตุลาคม – ธันวาคม

2. ราคา (บาท/กก.)

ราคา ณ หน้าโรงงาน	2.27	2.53	4.42	4.04	3.50-3.80 (9 ธค.47)
-------------------	------	------	------	------	------------------------

3. ต้นทุนการผลิต (บาท/กก.)

	1.84	1.88	1.94	1.68	1.69
--	------	------	------	------	------

4. สถานการณ์ปัจจุบัน/แนวโน้ม

4.1 สำนักงานเศรษฐกิจการเกษตรได้ประมาณการว่า ผลผลิตสับปะรดที่ออกสู่ตลาดในปี 2547 มีประมาณ 1.994 ล้านตัน เพิ่มขึ้นจาก 1.900 ล้านตัน ในปีที่ผ่านมาร้อยละ 4.94

4.2 ในเดือนพฤศจิกายน 2547 ปริมาณผลผลิตออกสู่ตลาดเพิ่มขึ้น โรงงานแปรรูปปรับซื้อสับปะรดในราคาตลาดลง โดยราคาที่เกษตรกรขายได้ในปรับตัวลดลงจาก กก.ละ 4.87 บาท ในเดือน ต.ค.47 เป็น กก.ละ 3.95 บาท ในเดือน พ.ย. 47 หรือลดลงร้อยละ 24

5. มาตรการแก้ไขปัญหาราคาจำหน่าย

ราคาจำหน่ายอยู่ในเกณฑ์ดี จึงไม่มีการแทรกแซงตลาด

สำนักส่งเสริมการค้าสินค้าเกษตร

กรมการค้าภายใน

ธันวาคม 2547

F:สับปะรดเดือน

ราคา सबประรดที่เกษตรกรขายได้หน้าโรงงานแปรรูป सबประรด

บาท/กก.

ปี	มค.	กพ.	มีค.	เมย.	พค.	มิย.	กค.	สค.	กย.	ตค.	พย.	ธค.	เฉลี่ย
2538	1.45	1.65	1.80	1.89	1.92	2.04	2.18	2.46	2.93	3.29	3.30	2.91	2.32
2539	2.86	2.99	3.00	2.88	2.30	2.09	2.27	2.94	3.51	3.58	3.49	3.54	2.95
2540	3.63	3.66	3.43	3.17	2.76	2.65	2.77	2.98	3.96	4.42	4.59	4.85	3.57
2541	5.01	5.19	5.68	4.87	5.10	5.76	5.54	6.02	6.60	6.46	5.42	4.88	5.54
2542	3.46	3.78	3.17	2.98	2.25	2.34	2.84	2.69	2.32	1.77	1.57	1.58	2.56
2543	1.64	1.93	2.12	2.25	2.05	1.54	1.78	3.17	3.57	3.16	2.25	1.76	2.27
2544	1.63	1.60	1.55	1.63	1.90	2.48	2.95	3.00	3.50	3.38	3.27	3.45	2.53
2545	3.73	4.09	4.34	4.56	4.03	4.32	4.54	4.84	4.71	4.96	4.63	4.34	4.42
2546	4.05	3.77	3.99	4.04	4.33	4.75	4.65	4.60	3.95	3.39	3.13	3.79	4.04
2547	4.13	4.32	4.83	4.86	4.70	5.02	5.25	4.49	4.55	4.87	3.95	3.65	4.55

(9 ธค.47)

ที่มา : สำนักงานการค้าภายในจังหวัดประจวบคีรีขันธ์

กรมการค้าภายใน

ธันวาคม 2547

1. การผลิตและความต้องการใช้

	2543/44	2544/45	2545/46	2546/47	2547/48
					(ประมาณการ)
ผลผลิต (ล้านตัน)					
โลก	589.453	598.825	601.482	618.990	691.280
ไทย	4.462	4.466	4.230	4.178	4.352
ความต้องการ	4.164	4.177	4.151	3.627	3.468
นำเข้า	0.0021	0.0013	0.0054	0.0247	
- ในโควตา				(ม.ค.- พ.ย.47)	
- นอกโควตา	0.0021	0.0013	0.0054	0.0247	
ส่งออก	0.491	0.146	0.189	1.242	0.500
ต้นทุนการผลิต (บาท/ก.ก.)	3.41	3.24	3.34	(ม.ค.-พ.ย.47) 3.39	3.36

2. ราคา (บาท/ก.ก.)

	2543	2544	2545	2546	2547
				ต.ค.47	พ.ย.47
- เกษตรกรขายได้ทั้งประเทศ(ความชื้นไม่เกิน14.5%)	4.26	3.93	4.17	4.48	4.36
- หน้าโรงงานอาหารสัตว์รับซื้อ ตลาด กทม.	4.76	4.36	4.67	4.92	4.74
- ซื้อขายล่วงหน้าตลาดชิคาโก	3.30	3.64	3.85	3.83	3.34

3. สภาพปัญหา

3.1 ต้นฤดู ปริมาณผลผลิตออกสู่ตลาดพร้อมกันจำนวนมาก และเป็นช่วงฤดูฝนข้าวโพดมีความชื้นสูง ทำให้ราคาโน้มต่ำลง

3.2 ปลายฤดู ปริมาณผลผลิตออกสู่ตลาดน้อย และความชื้นลดลงทำให้ราคาสูงขึ้น อาจส่งผลกระทบต่อผู้ใช้วัตถุดิบอาหารสัตว์

4. มาตรการแก้ไข

4.1 มาตรการแทรกแซงตลาด ปี 2547/48 ให้ อคส. และ ธ.ก.ส. รับจำนำข้าวโพดเมล็ด ความชื้นไม่เกิน 30% จากเกษตรกรโดยตรง ปริมาณ 800,000-1,000,000 ตัน ราคารับจำนำข้าวโพดเมล็ด ความชื้น 14.5% กก.ละ 4.40 บาท ระยะเวลารับจำนำ กันยายน-ธันวาคม 2547 ระยะเวลาไถ่ถอนภายใน 2 เดือน และให้มีคณะกรรมการระบายข้าวโพดพิจารณาปริมาณและราคาที่เหมาะสมได้ก่อนครบกำหนดไถ่ถอน และมติ (2 ธ.ค.47) ให้ปรับราคารับจำนำข้าวโพดเมล็ดความชื้น 14.5 % จากเดิม กก.ละ 4.40 บาท เป็น กก.ละ 5.00 บาท เพื่อให้สอดคล้องกับราคาตลาดที่ปรับตัวสูงขึ้น และให้เกษตรกรได้รับประโยชน์สูงสุดที่พึงจะได้รับ

4.2 นโยบายและมาตรการนำเข้าข้าวโพดเลี้ยงสัตว์ ปี 2548

คณะรัฐมนตรีมีมติ เมื่อ 23 พฤศจิกายน 2547 เห็นชอบให้กำหนดนโยบายและมาตรการนำเข้าข้าวโพดเลี้ยงสัตว์เช่นเดียวกับ ปี 2547 ดังนี้ 1)การนำเข้าในโควตาจากประเทศสมาชิกและไม่ใช่สมาชิกWTOปริมาณนำเข้า 54,700 ตัน อากรนำเข้าในโควตา ร้อยละ 20 และกำหนดระยะเวลานำเข้าระหว่าง 1 มีนาคม - 30 มิถุนายน 2548 โดยกำหนดให้ อคส. เป็นผู้นำเข้า 2) การนำเข้านอกโควตา นำเข้าเสรีไม่จำกัด

ปริมาณและช่วงเวลานำเข้า โดยการนำเข้าจากประเทศ สมาชิก WTO อากรนำเข้าร้อยละ 73.0 และค่าธรรมเนียมพิเศษนำเข้า ต้นละ 180 บาท และการนำเข้าจากประเทศไม่ใช่สมาชิก WTO อากรนำเข้า กก.ละ 2.75 บาท และอากรพิเศษร้อยละ 10.22 ของอากรนำเข้า (อัตราอากรนำเข้าและอากรพิเศษเมื่อรวมกันแล้วใกล้เคียงร้อยละ 73.0) และค่าธรรมเนียมพิเศษนำเข้าต้นละ 180 บาท 3) การนำเข้าจากประเทศสมาชิกเขตการค้าเสรีอาเซียน (AFTA) ให้นำเข้าเสรี โดยไม่จำกัดปริมาณและช่วงนำเข้า อากรนำเข้าร้อยละ 5 4) การนำเข้าจากกัมพูชา ลาว พม่า ตามข้อตกลงการประชุมว่าด้วยยุทธศาสตร์ความร่วมมือทางเศรษฐกิจ (ECS) ให้นำเข้าได้เสรี ไม่จำกัดปริมาณและช่วงเวลานำเข้า อากรนำเข้าร้อยละ 0 กำหนดให้ผู้นำเข้าทุกรายต้องจดทะเบียนและแจ้งปริมาณการนำเข้า การใช้หรือจำหน่าย ซึ่งต้องระบุผู้รับซื้อและสต็อกข้าวโพดเลี้ยงสัตว์ที่นำเข้าเป็นประจำทุกเดือน 5) การนำเข้าตามความตกลง FTA ไทย-ออสเตรเลีย ปริมาณนำเข้าในโควตา 5,470 ตัน อากรนำเข้าในโควตาร้อยละ 20 ระยะเวลานำเข้าระหว่าง 1 มีนาคม-30 มิถุนายน 2548 กำหนดให้ อคส. เป็นผู้นำเข้า นอกโควตาให้นำเข้าเสรี ไม่จำกัดปริมาณและช่วงเวลานำเข้า อากรนำเข้าร้อยละ 65.70

5. ผลการดำเนินการ

ณ 8 ธค.47 อคส. ได้เปิดจุดรับจำหน่ายแล้ว 111 จุด ใน 29 จังหวัด มีเกษตรกรนำข้าวโพดมาจำหน่ายแล้ว 2,619 ราย ปริมาณ 32,579.599 ตัน (พะเยา 6,077.254 ตัน ปราจีนบุรี 1,400.240 ตัน แพร่ 320.940 ตัน น่าน 693.078 ตัน เลย 709.729 ตัน อุตรธานี 2,165.403 ตัน อุตรดิตถ์ 1,951.438 ตัน กำแพงเพชร 2,845.517 ตัน หนองบัวลำภู 332.836 ตัน เพชรบูรณ์ 286.768 ตัน ตาก 10,026.445 ตัน นครสวรรค์ 4,471.059 ตัน เชียงราย 1,013.947 ตัน ชัยภูมิ 242.690 ตัน พิจิตร 7.949 ตัน และ แม่ฮ่องสอน 34.306 ตัน) มีเกษตรกรไถ่ถอนแล้ว 3,619.203 ตัน คงเหลือ 28,960.396 ตัน

6. สถานการณ์ปัจจุบันและแนวโน้ม

ผลผลิตข้าวโพดเลี้ยงสัตว์ ปี 2547/48 โดยรวมออกสู่ตลาดแล้วกว่าร้อยละ 80 โดยข้าวโพดรุ่น 1 ได้ออกสู่ตลาดเกือบหมดแล้ว ส่วนข้าวโพด รุ่น 2 คาดว่าจะลดลงจากภาวะภัยแล้ง ประกอบกับเป็นช่วงเก็บเกี่ยวข้าว ทำให้ข้าวโพดที่ออกสู่ตลาดในช่วงนี้ลดน้อยลง ในขณะที่ความต้องการของตลาดทั้งเพื่อใช้ภายในและส่งออกยังมีอย่างต่อเนื่อง จึงมีการแข่งขันกันซื้อเพื่อให้ได้สินค้า ส่งผลให้ระดับราคาซื้อขายโดยรวมมีแนวโน้มสูงขึ้น โดยราคาที่เกษตรกรขายได้เฉลี่ยทั้งประเทศ เดือนพฤศจิกายน 2547 ก.ก. ละ 4.40 บาท สูงขึ้นจากเดือนก่อนซึ่งมีราคา ก.ก. ละ 4.36 บาท และราคาที่โรงงานอาหารสัตว์รับซื้อ ตลาด กทม. เดือนพฤศจิกายน 2547 ก.ก. ละ 5.07 บาท สูงขึ้นจากเดือนก่อน ซึ่งมีราคา ก.ก.ละ 4.74 บาท สำหรับราคาซื้อขายล่วงหน้าตลาดชิคาโก ส่งมอบเดือนธันวาคม 2547 มีแนวโน้มอ่อนตัวลง จาก ก.ก.ละ 3.34 บาท ในเดือนตุลาคม 2547 เหลือ ก.ก.ละ 3.17 บาท ในเดือนพฤศจิกายน 2547 และปัจจุบัน (ณ 9 ธ.ค. 47) ราคาซื้อขายโดยทั่วไปยังคงเคลื่อนไหวสูงขึ้นอย่างต่อเนื่อง โดยราคาที่พ่อค้ารับซื้อ ณ แหล่งผลิตสำคัญ จ. นครราชสีมาและเพชรบูรณ์ กก.ละ 4.97-5.15 บาท และราคาโรงงานอาหารสัตว์รับซื้อ กก.ละ 5.35-5.37 บาท ทั้งนี้เป็นผลจากการดำเนินมาตรการรับจำหน่ายของทางราชการ ประกอบกับความต้องการของตลาดเพื่อส่งออกยังมีอย่างต่อเนื่อง (พ.ย. 47 สามารถส่งออกได้ 185,838 ตัน)

ส่งสำนักเสริมการค้าสินค้าเกษตร

กรมการค้าภายใน

ธันวาคม 2547

ราคาข้าวโพดเลี้ยงสัตว์

หน่วย : บาท/กก.

	มค.	กพ.	มีค.	เมย.	พค.	มิย.	กค.	สค.	กย.	ตค.	พย.	ธค.	เฉลี่ย
ราคาเกษตรกรขายได้ (ความชื้นไม่เกิน 14.5%) ที่มา สำนักงานเศรษฐกิจการเกษตร													
2540	3.84	3.76	3.81	4.01	4.00	3.89	3.96	4.26	4.45	4.36	4.18	4.13	4.05
2541	4.81	5.06	5.00	4.87	5.24	5.34	5.44	4.70	3.82	3.71	3.46	3.38	4.57
2542	3.66	3.73	3.94	4.18	4.56	4.75	4.79	4.21	3.94	3.99	4.25	4.56	4.21
2543	4.69	4.74	4.87	4.89	4.84	4.39	3.89	3.59	3.52	3.86	3.94	3.92	4.26
2544	4.01	3.85	3.83	3.84	3.91	4.03	3.89	3.98	3.85	4.01	4.02	3.90	3.93
2545	3.89	4.02	4.24	4.24	4.36	4.35	4.25	4.16	3.98	4.22	4.17	4.12	4.17
2546	4.20	4.22	4.54	4.47	4.56	4.57	4.72	4.72	4.40	4.50	4.46	4.40	4.48
2547	4.36	4.03	4.45	5.71	6.48	6.63	5.71	4.69	4.18	4.36	4.40		5.00
ราคาที่ใช้โดยผู้ส่งออกปรับซื้อ ณ ตลาด กทม.													
2540										4.88	4.69	4.71	4.76
2541	5.38							4.49	3.97	3.90	3.74	3.74	4.20
2542							4.51	4.24	4.16	4.44	4.75	4.91	4.50
2543	4.91						4.12	3.88	3.93	4.36	4.41		4.27
2544	4.46	4.26	4.26	4.29	4.35	4.27	4.11	4.25	4.26	4.38	4.37	4.23	4.29
2545	4.27	4.32	4.33				4.55	4.39	4.33	4.38	4.46	4.45	4.39
2546	4.41							4.83	4.58	4.59	4.85	4.86	4.69
2547	4.86		5.73	6.95	6.74		5.77	4.66	4.58	4.73	5.06		5.45
ราคาที่โรงงานอาหารสัตว์รับซื้อ ณ ตลาด กทม.													
2540	4.21	4.28	4.36	4.64	4.81	4.67	5.02	5.23	5.18	5.00	4.73	4.71	4.74
2541	5.45	5.84	5.66	5.42	5.58	5.76	5.51	4.67	4.17	3.97	3.84	3.99	4.99
2542	4.27	4.27	4.40	4.57	4.91	5.02	4.92	4.39	4.24	4.55	5.00	5.13	4.64
2543	5.28	5.27	5.43	5.46	5.22	4.51	4.24	4.00	4.06	4.52	4.56	4.54	4.76
2544	4.56	4.30	4.30	4.32	4.40	4.34	4.16	4.32	4.35	4.51	4.45	4.31	4.36
2545	4.37	4.50	4.87	4.92	5.11	5.04	4.83	4.46	4.38	4.50	4.55	4.55	4.67
2546	4.75	4.90	5.07	5.06	4.99	4.96	4.96	4.95	4.77	4.73	4.97	4.93	4.92
2547	4.88	4.68	5.40	6.94	7.16	7.16	6.06	4.91	4.59	4.74	5.07		5.60
ราคาซื้อขายล่วงหน้าตลาดชิคาโก													
2540	2.71	2.85	3.12	3.08	2.90	2.72	3.01	3.37	3.80	4.13	4.29	4.71	3.39
2541	5.73	5.00	4.39	3.91	3.75	4.04	3.77	3.40	3.20	3.32	3.15	3.94	3.97
2542	3.14	3.15	3.25	3.25	3.18	3.17	2.81	3.20	3.26	3.14	2.99	2.93	3.12
2543	3.19	3.27	3.41	3.41	3.62	3.21	2.89	2.88	3.07	3.41	3.61	3.68	3.30
2544	3.69	3.56	3.66	3.69	3.51	3.44	3.84	3.84	3.74	3.59	3.57	3.58	3.64
2545	3.60	3.55	3.49	3.41	3.48	3.53	3.77	4.30	4.53	4.35	4.15	4.07	3.85
2546	3.98	4.00	3.93	4.04	4.09	3.93	3.54	3.63	3.65	3.54	3.73	3.88	3.83
2547	4.12	4.37	4.71	4.89	4.79	4.61	3.81	3.69	3.50	3.34	3.17		4.09

ปริมาณนำเข้าและส่งออกข้าวโพดเลี้ยงสัตว์

หน่วย : พันตัน

ปริมาณนำเข้า													
2540		0.08			0.12	194.12	68.17	6.50					268.99
2541			6.66	22.24	69.60	98.23	69.07						265.80
2542		0.35			42.87	30.57	6.85		0.10	0.15	1.15	72.24	154.27
2543	33.33	49.33	58.54	68.32	97.41	28.55	0.21	0.25	0.59	0.23	0.56	1.45	338.77
2544					0.50				0.10	0.72	0.12	0.63	2.07
2545										0.42	0.51	0.40	1.33
2546				0.30				0.03	0.52	1.59	3.00		5.44
2547		0.05	0.12	0.03	0.04				16.65	7.90			24.79
ปริมาณส่งออก													
2540	2.50	5.93	2.91	0.57	0.57	0.90	0.11	0.30	0.51	0.19	15.12	23.73	53.34
2541	3.67	21.67	5.48	0.60	0.22	0.38	0.54	7.37	20.25	24.74	14.98	15.02	114.92
2542	7.48	2.30	15.42	10.40	7.68	0.04	0.08	0.65	6.96	4.56	0.23	0.62	56.41
2543	1.21	0.58	0.68	0.71	0.57	0.77	0.55	4.60	5.11	2.51	0.09	2.58	19.96
2544	16.60	7.34	69.19	67.28	62.15	43.20	41.31	48.04	36.53	38.10	26.02	35.08	490.85
2545	13.85	17.06	6.28	3.88	9.81	0.82	1.76	9.65	17.43	39.02	13.88	7.85	141.29
2546	27.84	12.42	7.52	8.76	1.05	3.67	0.36	2.53	10.92	10.91	52.00	49.20	187.18
2547	24.26	113.41	271.77	211.29	54.20	0.67	1.05	12.74	123.12	243.30	185.84		1,241.63

ปาล์มน้ำมัน

1. ผลผลิต : ล้านตัน

	ปี 2543	ปี 2544	ปี 2545	ปี 2546	ปี 2547	ปี 2548 ^m	% Δ
1.1 โลก น้ำมันปาล์มดิบ	21.80	24.28	25.42	27.26	28.67	29.46	2.76
มาเลเซีย ”	10.49	11.94	11.86	13.18	13.40	13.80	2.99
อินโดนีเซีย ”	7.20	8.30	9.20	9.80	10.60	11.00	3.77
1.2 ไทย ก.เกษตร : ผลปาล์ม	3.256	4.089	4.001	4.902	5.011	5.438	8.52
โรงงานสกัด : น้ำมันดิบ	0.579	0.780	0.642	0.864	0.877	0.924	5.36

2. ต้นทุน ผลผลิตเฉลี่ย

	ปี 2543	ปี 2544	ปี 2545	ปี 2546	ปี 2547
ต้นทุนผลปาล์ม บาท/กก.	1.62	1.49	1.35	1.27	1.28
ผลผลิตเฉลี่ย กก./ไร่	2,500	2,807	2,434	2,725	2,682
แหล่งผลิต : ปี 2547	เนื้อที่:ไร่	ผลผลิต:ตัน	กก./ไร่	%ผลผลิต	
จ.กระบี่	597,728	1,680,155	3,047	34	
จ.สุราษฎร์ธานี	504,162	1,409,966	2,606	28	
จ.ชุมพร	362,280	960,516	2,592	19	
จ.สตูล	75,241	177,973	2,342	4	
จ.ตรัง	78,050	189,363	2,417	4	
จ.ประจวบคีรีขันธ์	52,055	123,921	2,417	2	
จ.ชลบุรี	52,100	121,207	2,558	2	
จังหวัดอื่นๆ	146,892	348,237	2,371	7	
ทั่วประเทศ	1,868,508	5,011,338	2,682	100	

(พยากรณ์ กย.47)

3. บัญชีสมดุลน้ำมันปาล์มดิบ : ต้น

	ปี 2542	ปี 2543	ปี 2544	ปี 2545	ปี 2546	ปี 2547*
						ณ.ม.ค.47 ณ.ก.ย.47
1. สต็อกยกมา	25,699	180,577	157,387	108,884	59,995	114,953 114,953
2. ผลผลิต	707,951	579,557	780,389	641,607	863,836	923,190 814,178
3. นำเข้า (นอกโควตา)	-	-	-	3,103	-	- 84,685
4. ใช้ภายใน	534,972	570,705	662,327	659,159	722,589	794,848 886,901
5. ส่งออก	180,577	32,042	166,565	34,443	86,289	- 2,219
6. สต็อกยกไป	180,577	157,387	108,884	59,995	114,953	243,295 124,697
สต็อก เอกชน	112,049	118,128	108,884	59,995	114,953	- -
สต็อก อคส.	68,528	39,259	-	-	-	- -

ที่มา โรงงานสกัดและกลั่นฯ ปี 47 * ประมาณการเบื้องต้น

4. การนำเข้า-ส่งออก : ต้น

	ปี 2542	ปี 2543	ปี 2544	ปี 2545	ปี 2546	ปี 2547 (ม.ก.-ค.ก.)
4.1 นำเข้า -รวม 6 พิกัด	20,550	16,242	23,946	26,606	42,161	101,129
น้ำมันดิบ	-	-	-	-	2	-
น้ำมันบริสุทธิ์	4,024	1,106	117	2,499	9,714	73,883
4.2 ส่งออก -รวม 6 พิกัด	59,850	116,872	297,196	173,889	221,939	231,487
น้ำมันดิบ	16,967	20,234	160,781	49,744	76,667	3,014
น้ำมันบริสุทธิ์	7,362	16,915	19,281	32,246	61,170	113,566

ประเทศส่งออก น้ำมันดิบ : มาเลเซีย (35%) อินเดีย (36%) น้ำมันบริสุทธิ์ : พม่า (78%) จีน (12%)

5. ราคา (บาท/กก.)

	ปี 2542	ปี 2543	ปี 2544	ปี 2545	ปี 2546	ปี 2547
ไทย					ทั้งปี	
ผลปาล์ม (%น้ำมัน 17) ณ โรงสกัด	2.51	1.83	1.43	2.70	2.76	พ.ย.46 3.41 พ.ย.47 3.74
น้ำมันปาล์มดิบ กทม	18.15	12.95	10.80	17.25	18.28	21.00 20.01
น้ำมันปาล์มบริสุทธิ์ กทม	24.25	17.13	14.55	20.79	22.93	23.75 25.90
มาเลเซีย						
น้ำมันปาล์มดิบในมาเลเซีย	14.57	10.54	10.61	15.36	17.24	19.13 15.70
น้ำมันปาล์มบริสุทธิ์ ส่งออก	16.91	11.98	11.73	16.45	18.88	20.51 17.12

6. สภาพปัญหา

6.1 ปัญหาภาพรวม

1) ปัญหาการตลาด ราคาผลปาล์มไม่มีเสถียรภาพ เนื่องจากปริมาณผลผลิตที่ออกสู่ตลาดไม่แน่นอน บางช่วงมีปริมาณมากกว่าความต้องการใช้ภายใน(บางช่วงน้อยกว่า) ราคาน้ำมันปาล์มมาเลเซียซึ่งมีอิทธิพลต่อการปรับตัวของราคาในประเทศไม่แน่นอน รวมทั้งเกษตรกรเร่งตัดปาล์มดิบ ซึ่งมีคุณภาพ (เปอร์เซ็นต์น้ำมัน)ต่ำ ทำให้ขายไม่ได้ราคา

2) ปัญหาการผลิต ผลผลิตเฉลี่ยต่ำ เนื่องจากพันธุ์ปาล์มไม่ดี พื้นที่ปลูกไม่เหมาะสม อายุมาก ส่งผลให้ต้นทุนการผลิตสูง

3) ปัญหาการบริหารจัดการ

- การลักลอบนำเข้าน้ำมันปาล์มตามแนวชายแดนมีอย่างสม่ำเสมอ เนื่องจากน้ำมันปาล์มมาเลเซียมีราคาถูกกว่าน้ำมันปาล์มในประเทศ

- มีการนำเข้าน้ำมันปาล์มนอกโควตาจากมาเลเซียเพิ่มมากขึ้นตั้งแต่ปลายปี 2545

- โรงงานสกัดน้ำมันปาล์มดิบ และโรงงานกลั่นน้ำมันปาล์มบริสุทธิ์ มีต้นทุนการผลิตสูงเนื่องจากมีวัตถุดิบในการผลิตเพียงร้อยละ 55 ของกำลังการผลิต ทำให้การค้าไม่สามารถแข่งขันด้านราคากับต่างประเทศได้

6.2 ปัญหาการตลาด

1) ปี 2542 - 2544 ผลปาล์มราคาตกต่ำ (มีการแทรกแซงตลาด)

2) ปี 2545 - ผลปาล์มราคาสูง (ไม่มีการแทรกแซงตลาด)

- น้ำมันปาล์มดิบราคาสูงในช่วงปลายปี สมาคมโรงกลั่นน้ำมันปาล์มขอนำเข้า น้ำมันปาล์มดิบ ชนิด Crude Palm Olein จำนวน 20,000 ตัน ภาษี 5% กระทรวงพาณิชย์พิจารณา สถานการณ์มีอุปทานน้ำมันปาล์มดิบเพียงพอกับความต้องการใช้ จึงไม่มีการอนุมัติให้นำเข้า

3) ปี 2546 - ผลปาล์มมีราคาสูงในช่วงต้นปี(ม.ค.-ก.พ.) และเริ่มต่ำลงตั้งแต่เดือนมี.ค.46 เป็นต้นมา เนื่องจากผลปาล์มออกมากเกินไปกำลังการผลิตของเครื่องจักร ผลปาล์มมีคุณภาพต่ำ รวมทั้ง มีการลักลอบนำเข้า และการนำเข้านอกโควตาภายใต้ WTO จำนวนมาก

7. มาตรการแก้ไขปัญหา

7.1 ปี 2542 (ปัญหาราคาตกต่ำ)

มติคณะกรรมการคชก. เมื่อ 23 เม.ย.42 - 21 ธ.ค.43 (รวม 8 ครั้ง) อนุมัติเงินทุนหมุนเวียน ปลอดดอกเบี้ย รวม 1,500 ล้านบาท ให้ อคส.ใช้แทรกแซงตลาดโดยการรับซื้อน้ำมันปาล์มดิบ จำนวน ประมาณ 75,000 ตัน จากโรงงานสกัดน้ำมันปาล์มดิบ ในราคา กก.ละ 19.50 , 16.00 , 15.00 บาท ส่งมอบ ณ หน้าคลังเก็บ (รับซื้อ-เก็บสต็อก) และให้โรงงานสกัดฯ รับซื้อผลปาล์มทะเลสาจากเกษตรกร รายย่อย (มีพื้นที่ปลูกปาล์ม ไม่เกิน 100 ไร่) ในราคา ณ หน้าโรงสกัดฯ กก.ละ 2.72 , 2.20 , 2.10 บาท (%น้ำมัน 16%) ระยะเวลารับซื้อ พ.ค.42-ม.ค.43

ผลการดำเนินงาน	ปริมาณ (ตัน)	ราคา (บาท/กก)	มูลค่า (ล้านบาท)
การรับซื้อ - ผลปาล์มสด (พ.ค.42-ม.ค.43)	454,170	2.36	1,017.48
- น้ำมันปาล์มดิบ (พ.ค.42-ม.ค.43)	70,239	16.37	1,150.03
การจำหน่าย-เพื่อส่งออก(17มี.ค.43-31ม.ค.44)	70,239	8.76	615.59
ค่าใช้จ่ายทั้งโครงการ (ผลขาดทุนขาย+คชจ.เก็บรักษา +ค่าดำเนินการ)			1,128.37
ค่าใช้จ่ายเฉลี่ย (บาท/กก.น้ำมันปาล์มดิบ)			16.06

มติคณะกรรมการ คชก. เมื่อ 16 มิ.ย.47 อนุมัติค่าใช้จ่ายและลดค่าปรับให้บริษัท ข้าวไชยพร จาก กก.ละ 5 บาท เหลือร้อยละ 7.5 ขณะนี้อยู่ระหว่างเรียกค่าปรับ

7.2 ปี 2543 (ปัญหาราคาตกต่ำ)

1) การแทรกแซงตลาด

มติคณะกรรมการคชก. เมื่อ 2 ต.ค.43 อนุมัติเงินทุนหมุนเวียนปลอดดอกเบี้ย จำนวน 250 ล้านบาท ให้ อคส.ใช้ดำเนินการแทรกแซงตลาดโดยการรับซื้อน้ำมันปาล์มดิบ จำนวนประมาณ 15,000 ตัน จากโรงงานสกัดน้ำมันปาล์มดิบ ในราคา กก.ละ 12.50 บาท ส่งมอบ ณ หน้าคลังเก็บ (รับซื้อ-เก็บสต็อก) และให้โรงงานสกัดฯ ที่เข้าร่วมโครงการรับซื้อผลปาล์มทะเลสาจากเกษตรกรรายย่อย ที่มีพื้นที่ปลูกไม่เกิน 50 ไร่และจดทะเบียนไว้กับทางราชการ ในราคา ณ หน้าโรงงานสกัดฯ กก.ละ 1.79 บาท (% น้ำมัน 17%) ระยะเวลารับซื้อ ต.ค.43-ม.ค.44

ผลการดำเนินงาน	ปริมาณ(ตัน)	ราคา(บาท/กก)	มูลค่า (ล้านบาท)
การรับซื้อ - ผลปาล์มน้ำมัน (ธ.ค.43-ม.ค.44)	44,759	1.77	79.421
- น้ำมันปาล์มดิบ (")	7,527	11.95	89.950
การจำหน่าย - เพื่อส่งออก (21 พ.ค.44)	7,527	7.69	57.890
ค่าใช้จ่ายทั้งโครงการ (ผลขาดทุนขาย+คชจ.เก็บรักษา+ค่าดำเนินการ)			60.363
ค่าใช้จ่ายเฉลี่ย (บาท/กก.น้ำมันปาล์มดิบ)			8.02

คณะกรรมการ คชก. เมื่อ 16 มี.ค.45 รับทราบ คชจ.โครงการฯ และปิดบัญชีแล้วเมื่อ 23 ก.พ.47

2) การระบายส่งออก ประธานคณะกรรมการ คชก. อนุมัติการจำหน่ายเพื่อส่งออก น้ำมันปาล์มดิบไปต่างประเทศจำนวน 32,042 ตัน (น้ำมันที่รับซื้อเก็บสต็อกเมื่อปี 2542)

7.3 ปี 2544 (ปีหาราคาคตกต่ำ)

1) การแทรกแซงตลาด

มติคณะกรรมการคชก. เมื่อ 5 และ 22 มี.ค.44 อนุมัติให้อคส.แทรกแซงตลาดโดยการรับซื้อ น้ำมันปาล์มดิบจากโรงสกัดฯ และจำหน่ายให้ผู้ส่งออกเพื่อส่งออกไปต่างประเทศทันที (รับซื้อ-ส่งออกทันที) จำนวนประมาณ 50,000 ตัน และจ่ายชดเชยส่วนต่างราคาส่งออกให้ผู้ส่งออกในอัตราตันละ 2,830 บาท โดยกำหนดเงื่อนไขให้โรงสกัดฯ ที่เข้าร่วมโครงการฯ ต้องรับซื้อผลปาล์มสดในราคา ณ หน้าโรงสกัดฯ จากเกษตรกรรายย่อย (ที่มีพื้นที่ปลูกไม่เกิน 50 ไร่และจดทะเบียนไว้กับทางราชการ ให้ขายได้ไร่ละ 200 กก./ไร่/เดือน) ในราคาที่จะกำหนดเป็นงวด ๆ ระยะเวลารับซื้อ มี.ค.-ส.ค.44

ผลการดำเนินงาน	ปริมาณ(ตัน)	ราคา(บาท/กก)	มูลค่า (ล้านบาท)
การรับซื้อ - ผลปาล์มน้ำมัน (เม.ย.-พ.ค.44)	141,050	1.68	236.553
- น้ำมันปาล์มดิบ (")	23,870	11.336	270.590
การจำหน่าย - ส่งออกทันที (31 พ.ค.44)	23,870	11.336	270.590
จ่ายชดเชยส่วนต่างราคา		2.830	67.496
ค่าใช้จ่ายดำเนินการของ อคส.		0.150	3.580
ค่าใช้จ่ายทั้งโครงการ (ค่าชดเชยส่วนต่างราคา + ค่าดำเนินการ)			71.076
ค่าใช้จ่ายเฉลี่ย (บาท/กก.น้ำมันปาล์มดิบ)			2.98

คณะกรรมการ คชก. เมื่อ 16 มี.ค.45 รับทราบ คชจ.โครงการฯ และปิดบัญชีแล้วเมื่อ 23 ก.พ.47

2) การใช้น้ำมันปาล์มเป็นเชื้อเพลิง

มติคณะรัฐมนตรี เมื่อ 10 ก.ค.44 (อนุมัติตามมติคณะกรรมการนโยบายพลังงานแห่งชาติ เมื่อ 2 ก.ค.44) ให้ ปตท.รับซื้อน้ำมันปาล์มบริสุทธิ์เพื่อนำมาผสมกับน้ำมันดีเซลในสัดส่วนไม่เกิน 10% เพื่อจำหน่ายให้กับประชาชนทั่วไปในระยะแรก และจำหน่ายให้กับส่วนราชการ รัฐวิสาหกิจ เรือประมงและ เรือขนส่งสินค้าในระยะต่อไป

ผลการดำเนินงาน ปตท.ได้เปิดปั้มน้ำมันดีเซลปาล์มบริสุทธิ์ ที่ถนนสุขาภิบาล 3 ตั้งแต่ 11 ก.ค.44 ถึงสิ้นปี 2546 จำหน่ายวันละประมาณ 3,200 ลิตร (ใช้น้ำมันปาล์ม 160 ลิตร/วัน) โดยจำหน่ายในราคาต่ำกว่าดีเซลลิตรละ 0.50บาท ตั้งแต่ปลายปี 2544 ราคาสูงไม่คุ้มต้นทุนจำหน่าย

3) การระบายส่งออก

ประธานคณะกรรมการ คชก. อนุมัติการจำหน่ายเพื่อส่งออกน้ำมันปาล์มดิบไปต่างประเทศ จำนวน 46,837 ตัน (รับซื้อเก็บสต็อกไว้เมื่อปี 2542-43 ที่เหลือจากการระบายปี 2543) ทั้งนี้ เมื่อรวมกับการส่งออกทันทีตามมาตรการแทรกแซงตลาดของรัฐ ปี 2544 จำนวน 23,870 ตัน และการส่งออกของเอกชนจำนวน 95,858 ตัน รวมทั้งปีปริมาณ 166,565 ตัน

7.4 ปี 2545 (ไม่มีการแทรกแซงตลาด)

1) ใช้นโยบายบริหารจัดการด้านนำเข้าอย่างรัดกุม

(1) ภายใต้ WTO

ในโควตา ให้ อคส. เป็นผู้นำเข้า (4,808.67 ตัน ภาษีร้อยละ 20) และไม่มีการอนุมัติให้นำเข้า รวมทั้งไม่ได้อนุมัติการขอนำเข้า 20,000 ตันของสมาคมโรงกลั่นฯ

นอกโควตา (ร้อยละ 146.2) ให้ผู้ประสงค์นำเข้าขอหนังสือรับรองฯ การชำระภาษี นอกโควตา ได้เป็นการทั่วไป มีผู้ขอนำเข้า 9 ราย ปริมาณที่ขอหนังสือรับรอง 10,337 ตัน นำเข้าจริง 3,099 ตัน ผู้ขอนำเข้าส่วนใหญ่เป็นผู้ประกอบการในนิคมอุตสาหกรรมซึ่งนำเข้าเพื่อส่งออก

นอก WTO ต้องขออนุญาตนำเข้าตามประกาศของกระทรวงพาณิชย์ (ไม่มีนำเข้า)

(2) ภายใต้ AFTA ภาษีนำเข้าที่ร้อยละ 20 และต้องขออนุญาตนำเข้าตามประกาศของกระทรวงพาณิชย์ (ไม่มีการขอนำเข้า)

2) จัดระบบการซื้อขายในประเทศ 1) ให้โรงงานผู้ผลิตแจ้งปริมาณรับซื้อ ผลิต จำหน่ายทุกสิ้นเดือน 2) ควบคุมการขนถ่ายโดยผู้ใดขนถ่ายน้ำมันปาล์มตั้งแต่ 25 กก.ขึ้นไปต้องขออนุญาตขนถ่าย 3) ให้ผู้รับซื้อปิดป้ายแสดงราคารับซื้อโดยระบุคุณภาพเพื่อให้เกษตรกรได้รับความเป็นธรรมในการขายผลผลิต 4) ส่งเจ้าหน้าที่กำกับดูแล การปิดป้าย เครื่องชั่ง 5) ส่งเจ้าหน้าที่ตรวจสอบการรับซื้อและสต็อกทุกสัปดาห์

3) ตรวจสอบป้องกันการลักลอบนำเข้า ขอความร่วมมือกรมศุลกากรให้เพิ่มความเข้มงวด การปราบปรามการลักลอบนำเข้าและกรมการค้าภายในส่งสายตรวจพิเศษออกตรวจสอบด้วยอีกทางหนึ่ง

7.5 ปี 2546 (ไม่มีการแทรกแซงตลาด)

1) ใช้นโยบายบริหารจัดการด้านนำเข้าอย่างรัดกุม

(1) ภายใต้ WTO

ในโควตา ให้ อคส. เป็นผู้นำเข้า (4,834.3 ตัน ภาษีร้อยละ 20) และไม่มีการอนุมัติให้นำเข้า นอกโควตา (ภาษีร้อยละ 144.6) ม.ค.-มี.ค.46 ให้ผู้ประสงค์นำเข้าขอหนังสือรับรองฯ การชำระภาษีนอกโควตาได้เป็นการทั่วไป มีผู้ขอนำเข้า 7 ราย ปริมาณที่ขอหนังสือรับรอง 21,234.44 ตัน นำเข้าจริง 8,296 ตัน ผู้ขอนำเข้าส่วนใหญ่เป็นผู้ประกอบการในเขต EPZ ซึ่งได้รับยกเว้นภาษีนำเข้า ตั้งแต่เม.ย.46 จึงได้ควบคุมดูแลการนำเข้าให้รัดกุมขึ้นตามระเบียบกระทรวงพาณิชย์ ลงวันที่ 23 เม.ย.46

นอก WTO ต้องขออนุญาตนำเข้าตามประกาศของกระทรวงพาณิชย์

(2) ภายใต้ AFTA ภาษีนำเข้าที่ร้อยละ 5 (มติ ครม.เมื่อ 30 ธ.ค.46) และต้องขออนุญาตนำเข้าตามประกาศของกระทรวงพาณิชย์

2) ใช้นโยบายการแก้ไขปัญหาปาล์มน้ำมันอย่างเป็นระบบ ตามที่คณะรัฐมนตรี ได้มีมติ เมื่อวันที่ 8 และ 22 เมษายน 2546 เห็นชอบตามที่กระทรวงพาณิชย์เสนอโดย

๑) วางระบบการนำเข้าน้ำมันปาล์ม ตรวจสอบป้องกันการลักลอบนำเข้า และแก้ไขปัญหาด้านราคาผลปาล์มโดยจัดระบบการซื้อขายภายในประเทศ ผลักดัน/ส่งเสริมการส่งออก ตรวจสอบคุณภาพน้ำมันปาล์มที่ใช้แล้วเพื่อลดการใช้ซ้ำ

๒) ให้แต่งตั้งคณะกรรมการแก้ไขปัญหาปาล์มน้ำมันอย่างเป็นระบบโดยมีรัฐมนตรีว่าการกระทรวงพาณิชย์เป็นประธานเพื่อกำหนดนโยบาย มาตรการ และบริหารจัดการให้เกิดผลดีแก่อุตสาหกรรมปาล์มน้ำมันทั้งระบบ

3) การแก้ไขปัญหาด้านราคาผลปาล์ม

(1) จัดระบบการซื้อขายในประเทศ

๑) ให้โรงงานผู้ผลิตน้ำมันปาล์มทั้งโรงงานสกัดและโรงกลั่นทั้งหมด 60 รายแจ้งปริมาณการรับซื้อ ผลิต จำหน่ายและสต็อกเป็นประจำทุกเดือนและตรวจสอบสต็อกทุกสัปดาห์

๒) ให้ผู้ขนย้ายน้ำมันปาล์มตั้งแต่ 25 กก. ขึ้นไป ต้องขออนุญาตการขนย้ายและต้องนำหนังสือฯ กำกับการขนย้ายไปด้วย ซึ่งเดิมกำหนด พื้นที่ควบคุมการขนย้ายไว้ 15 จังหวัดในภาคใต้ และในปี 2547 ได้ขยายเพิ่มพื้นที่อีก 30 จังหวัดในพื้นที่ติดทะเลและติดประเทศเพื่อนบ้าน รวมเป็น 45 จังหวัด เพื่อกำกับการเคลื่อนย้ายน้ำมันปาล์มในประเทศและป้องกันการลักลอบนำเข้า

๓) ให้ผู้รับซื้อผลปาล์มประกอบด้วยโรงงานสกัด 48 ราย และลานเท 312 ราย ปิดป้ายแสดงราคาซื้อขายผลปาล์มโดยระบุชั้นคุณภาพ (เปอร์เซ็นต์น้ำมัน) อย่างน้อย 3 ชั้นคุณภาพ ได้แก่ 13% 15% 17% และให้รับซื้อไม่ต่ำกว่าราคาแสดงที่ป้าย

๔) ประชาสัมพันธ์ให้เกษตรกรพัฒนาคุณภาพผลปาล์ม(ตัดปาล์มสุก)ทางสื่อวิทยุโปสเตอร์ แผ่นพับ เพื่อให้เกษตรกรขายผลผลิตได้ราคาดีขึ้น

(2) กำหนดเกณฑ์ราคากลางและตรวจสอบคุณภาพ

๑) ให้จังหวัดประชาสัมพันธ์เผยแพร่ราคาซื้อขายและราคากลางผลปาล์มตามชั้นคุณภาพที่คำนวณจากราคาน้ำมันปาล์มดิบที่โรงงานสกัดฯในพื้นที่ขายได้ให้เกษตรกรทราบเป็นประจำทุกวัน

๒) ให้ตั้งคณะทำงานแก้ไขปัญหาปาล์มน้ำมันอย่างเป็นระบบระดับจังหวัด คณะทำงานตรวจสอบคุณภาพผลปาล์มประจำจังหวัด รวม 11 จังหวัดที่เป็นแหล่งผลิต ได้แก่ จังหวัดกระบี่ สุราษฎร์ธานี ชุมพร ตรัง สตูล สงขลา พังงา ระนอง นครศรีธรรมราช ประจวบคีรีขันธ์ และชลบุรี เพื่อทำหน้าที่ดำเนินมาตรการตามนโยบายที่กำหนดและไกล่เกลี่ยปัญหาคุณภาพผลปาล์มที่เกิดขึ้นจากการซื้อขาย

(3) การตรวจสอบและกำกับดูแล

๑) จัดส่งเจ้าหน้าที่จากส่วนกลางออกตรวจสอบการปิดป้ายแสดงราคาซื้อขายและเครื่องชั่งของผู้รับซื้อในแหล่งผลิตสำคัญ 7 จังหวัด ได้แก่ จ.กระบี่ สุราษฎร์ธานี ชุมพร ตรัง สตูล สงขลา และพังงา โดยได้ตรวจการปิดป้าย 111 ราย พบผู้กระทำผิดไม่ปิดป้าย 14 ราย ปรับเป็นเงิน 24,000 บาท

๒) ตรวจสอบเครื่องชั่ง 175 เครื่อง พบเครื่องชั่งไม่ถูกต้อง 20 เครื่องซึ่งได้ถูกปรับห้ามใช้

๓) ดูแลป้องกันมิให้มีการกำหนดราคาซื้อขายร่วมกัน

(4) การสนับสนุนการส่งออก ได้สนับสนุนภาคเอกชนส่งออกน้ำมันปาล์มดิบไปต่างประเทศ ในช่วงที่ภายในประเทศมีสต็อกน้ำมันปาล์มมากเพื่อมิให้ราคาผลปาล์มโน้มต่ำ รวมประมาณ 86,289 ตัน โดยส่งออกในช่วงเดือน เม.ย. - ส.ค.46

(5) การตรวจสอบคุณภาพน้ำมันปาล์มที่ใช้แล้ว(Re-used) ได้ประสานกระทรวงสาธารณสุข ให้ตรวจสอบคุณสมบัติน้ำมันที่ใช้แล้ว (Re-used) เพื่อลดการใช้น้ำมันที่จะเป็นอันตรายต่อผู้บริโภค และได้ สุ่มตรวจการใช้น้ำมันปาล์มในอุตสาหกรรมเบหมีกิ่งสำเร็จรูป ขนมขบเคี้ยว ร้านอาหารฟาสต์ฟู้ดส์ เพื่อกำกับดูแลการจัดการน้ำมันที่เหลือจากการใช้แล้วมิให้นำออกมาจำหน่ายในท้องตลาด

4) การตรวจสอบป้องกันการลักลอบนำเข้า

๑) ส่งสายตรวจพิเศษเข้าตรวจสอบอย่างเข้มงวดในพื้นที่ภาคใต้และตามแนวชายแดน เช่น จ.สตูล จ.สงขลา ฯลฯ

๑) ดำเนินคดีกับผู้ลักลอบอย่างเข้มงวดตามกฎหมายศุลกากร และกฎหมายควบคุมการขนย้ายของกระทรวงพาณิชย์

๑) ดำเนินการกับผู้ลักลอบ กรณีส่งผลกระทบต่อเศรษฐกิจโดยรวมของประเทศให้ ดำเนินการยึดทรัพย์โดยใช้อำนาจตามกฎหมายว่าด้วยการป้องกันและปราบปรามการฟอกเงิน (ปปง.)

๑) ผลการตรวจสอบ มีการจับกุมผู้ลักลอบนำเข้ารายใหญ่ได้ 2 ราย คือ ที่จังหวัดปัตตานี (ทางทะเล) และที่จังหวัดกระบี่ (ทางบก) ซึ่งของกลางที่ยึดได้เป็นน้ำมันปาล์มบริสุทธิ์บรรจุถุง 400 ถุง (ประมาณ 6.40 ตัน) ในข้อหามีความผิดทั้งตามกฎหมายศุลกากรที่ลักลอบหนีภาษีและกฎหมายควบคุมการขนย้ายที่ขนย้ายโดยไม่ได้รับอนุญาต ซึ่งศาลจังหวัดกระบี่ได้ตัดสินลงโทษแล้วทั้งจำคุก ปรับและริบของกลางแล้ว

5) การวางระบบนำเข้า-ส่งออก

(1) การดำเนินการก่อนมีมติ ครม.

๑) ตรวจสอบผู้นำเข้าน้ำมันปาล์มนอกโควตา WTO ที่ยื่นขอนำเข้าในปี 45-46 ทั้งหมด 18 รายพบว่า ส่วนใหญ่เป็นผู้ประกอบการค้าในเขตส่งเสริมการส่งออก (EPZ) ในนิคมอุตสาหกรรม ซึ่งใช้สิทธิยกเว้นภาษีนำเข้า บางรายนำเข้ามา Re-Packing แล้วส่งออก บางรายนำเข้าแล้ว Re-Export ทันที

๑) ตรวจสอบเชิงลึกเพิ่มเติม พบว่า มีบริษัทในนิคมอุตสาหกรรมฯ ทำการแทนผู้อื่น 2 ราย คือ บริษัท เอ ที เอส โลจิสติกส์ จำกัด ในนิคมอุตสาหกรรมบางปะอิน จังหวัดพระนครศรีอยุธยาและบริษัท ไทยเคียววา ซังโย จำกัด ในนิคมอุตสาหกรรมลาดกระบัง กรุงเทพฯ ซึ่งผู้ทำการแทน 2 รายดังกล่าวได้ ถูกยกเลิกการประกอบกิจการค้าน้ำมันปาล์มแล้ว

๑) กรมศุลกากรได้เข้าตรวจสอบทั้งหุ้นส่วนจำกัด จุฬาทิพย์เทรดดิ้ง ในนิคมอุตสาหกรรมแหลมฉบัง จังหวัดชลบุรี พบว่า บริษัทฯ ไม่ได้ทำการส่งออกน้ำมันปาล์มที่นำเข้าจำนวน 109 ตัน และกำลังดำเนินคดีกับบริษัทฯ

(2) การดำเนินการหลังมีมติ ครม.

๑ การแก้ไขระเบียบการนำเข้า กระทรวงพาณิชย์ได้ออกประกาศและระเบียบกระทรวงพาณิชย์กำหนดมาตรการในการนำเข้าและการนำเข้าเพื่อส่งออก รวมทั้ง หลักเกณฑ์ วิธีการในการออกหนังสือรับรองแสดงการได้รับสิทธิชำระภาษีนอกโควตาภายใต้ WTO ให้รัดกุมขึ้นแล้วเมื่อวันที่ 23 เมษายน 2546 โดยผู้นำเข้าที่จะขอหนังสือรับรองการนำเข้าได้ ต้องมีคุณสมบัติเป็นโรงสกัดหรือกลั่นหรือนิติบุคคลที่มีประวัติการค้าน้ำมันปาล์มและจดทะเบียนเป็นผู้นำเข้ากับคต.และ ต้องส่งออกน้ำมันที่นำเข้าภายใน 30 วัน ฯลฯ

๑ การกำกับดูแลและตรวจสอบ

๑ ในขั้นตอนการนำเข้า-ส่งออกกรมศุลกากรเป็นผู้กำกับดูแล ณ ด่านศุลกากรซึ่งคณะรัฐมนตรีเห็นชอบให้ส่งออกได้เพียง 4 ด่าน คือ ด่านสังขละบุรี ด่านแม่สอด ด่านแม่สาย และด่านท่าเรือกรุงเทพ

๑ กรณีผู้นำเข้าที่เป็นผู้ประกอบการค้าในเขต EPZ การนิคมอุตสาหกรรมฯ ต้องกำกับดูแลให้ผู้นำเข้าปฏิบัติตามอย่างถูกต้องตามเงื่อนไขที่ได้รับอนุญาตให้ประกอบกิจการ และต้องเป็นไปตามมติคณะรัฐมนตรีและประกาศกระทรวงพาณิชย์อย่างเคร่งครัด

๑ ผลการกำกับดูแลตรวจสอบ สามารถควบคุมการนำเข้า-ส่งออกได้เป็นอย่างดี

	จำนวนที่ขอ	ออกหนังสือรับรอง (ตัน)	นำเข้าจริง (ตัน)
ปี 2546 -ม.ค.-มี.ค.46	7 ราย	21,234.44	8,296.20
- เม.ย.-ธ.ค.46	5 ราย	3,121.87	3,102.64
รวม		24,356.31	11,398.84

7.6 ปี 2547 (ไม่มีการแทรกแซงตลาด)

1) ใช้นโยบายบริหารจัดการด้านนำเข้าอย่างรัดกุม

(1) ภายใต้อัต WTO

ในโควตา ให้อคส.เป็นผู้นำเข้า (4,860 ตัน ภาษีร้อยละ 20)และไม่มีการอนุมัติให้นำเข้านอกโควตา (ภาษีร้อยละ 143) ม.ค.- 2 ธ.ค.47 มีผู้ขอนำเข้า 12 ราย ปริมาณที่ขอหนังสือรับรอง 78,278.62 ตัน นำเข้าแล้ว 76,795 ตัน

นอก WTO ต้องขออนุญาตนำเข้าตามประกาศของกระทรวงพาณิชย์

(2) ภายใต้อัต AFTA ภาษีนำเข้าที่ร้อยละ 5 และต้องขออนุญาตนำเข้าตามประกาศของกระทรวงพาณิชย์

2) ใช้นโยบายการแก้ไขปัญหาปาล์มน้ำมันอย่างเป็นระบบ โดยคณะกรรมการแก้ไขปัญหาน้ำมันน้ำมันอย่างเป็นระบบ ซึ่งมีรัฐมนตรีว่าการกระทรวงพาณิชย์เป็นประธาน ทำหน้าที่ในการบริหารจัดการและแก้ไขปัญหาน้ำมันทั้งระบบ รวมทั้งจัดระบบการนำเข้า-ส่งออกน้ำมันปาล์ม ได้มีมติในคราวประชุมเมื่อวันที่ 20 ตุลาคม 2547 ให้กำหนดมาตรการบริหารการนำเข้า-ส่งออกน้ำมันปาล์มภายใต้อัต WTO และ AFTA เนื่องจากมีการนำเข้านอกโควตาเพื่อส่งออกจำนวนมาก และคาดว่าจะมากขึ้นอีกทุกปี รวมทั้งข้อตกลง AFTA ไทยจะต้องยกเลิกมาตรการที่มีใช้ภาษี (NTBs) ภายใน 1 มกราคม 2548 ซึ่งจะมีผลให้การนำเข้าน้ำมันปาล์มบริสุทธิ์เพื่อจำหน่ายในประเทศจำนวนมาก ทำให้ราคาผลปาล์มตกต่ำ เพื่อมิให้กระทบต่อเกษตรกรและอุตสาหกรรมปาล์มน้ำมันในประเทศ ดังนี้

(1) การนำเข้านอกโควตา ภายใต้ WTO เพื่อส่งออก กำหนดหลักเกณฑ์และเงื่อนไข โดยให้ผู้นำเข้าต้องรับซื้อผลผลิตในประเทศเพื่อส่งออกด้วยและต้องส่งออกน้ำมันปาล์มไปต่างประเทศ เป็นปริมาณไม่น้อยกว่า 2 เท่าของปริมาณนำเข้า และมอบหมายกรมการค้าต่างประเทศออกประกาศ และระเบียบต่อไป

(2) การนำเข้า ภายใต้ AFTA กำหนดมาตรการบริหารโดยให้ อคส.เป็นผู้นำเข้า ภายใต้ การพิจารณาของคณะกรรมการคณะหนึ่งโดยความเห็นชอบของรัฐมนตรีว่าการกระทรวงพาณิชย์

(3) ด้านส่งออกน้ำมันปาล์มที่นำเข้านอกโควตา ให้คงดำเนินการตามมติคณะรัฐมนตรี เมื่อ 22 เมษายน 2546 (ด่านแม่สอด แม่สาย สังขละบุรี และท่าเรือกรุงเทพ)

8. สถานการณ์ ปี 2547

8.1 โลก ปี 2548 (ต.ค.47-ก.ย.48) กระทรวงเกษตรสหรัฐ คาดว่าโลกมีผลผลิต 29.46 ล้านตัน เพิ่มขึ้นร้อยละ 5.17 (ปี 2547 - 28.67 ล้านตัน) ความต้องการใช้บริโภค 29.28 ล้านตัน เพิ่มขึ้น ร้อยละ 4.76 (ปี 2547 - 27.95 ล้านตัน)

8.2 ไทย ปี 2548 กระทรวงเกษตรฯ คาดว่าจะมีผลผลิตปาล์มน้ำมัน 5.432 ล้านตัน หรือคิดเป็น น้ำมันปาล์ม 0.924 ล้านตัน ซึ่งในปี 2547 (ณ ก.ย.47) กระทรวงเกษตรฯ คาดว่าจะมีผลผลิต ปาล์มน้ำมัน 5.011 ล้านตัน หรือคิดเป็นผลผลิตน้ำมันปาล์มดิบประมาณ 0.877 ล้านตัน (% น้ำมัน 17.50) เพิ่มขึ้นจากปี 2546 ร้อยละ 7.61 และ 6.87

ทั้งนี้ เมื่อนำปริมาณจากแจ้งของโรงงานสกัดฯ 10 เดือนแรก (ม.ค.-ต.ค.47) รวมกับประมาณการ ของกระทรวงเกษตรฯ จะมีผลปาล์มทั้งปีประมาณ 4.709 ล้านตัน เป็นน้ำมันปาล์มดิบประมาณ 816,257 ตัน ซึ่งต่ำกว่าปริมาณที่คาดการณ์ข้างต้นร้อยละ 6.03 และ 6.95

8.3 ราคา ปัจจุบันราคาผลปาล์มและน้ำมันปาล์มดิบได้ลดลงอย่างมากและรวดเร็ว ปริมาณผลผลิต เริ่มลดลงในช่วงปลายฤดู การนำเข้าเพื่อส่งออกมีปริมาณลดลงเนื่องจากไม่สามารถส่งออกน้ำมันที่นำเข้า ในเดือนก่อนได้ ตั้งแต่มีการเปลี่ยนผู้นำในพม่า ทำให้ปริมาณส่งออกลดลงอย่างมาก นอกจากนี้ภาวะ การจำหน่ายในประเทศไม่คล่องตัว เนื่องจากราคาน้ำมันปาล์มบริสุทธิ์มีราคาสูงมากเมื่อเทียบกับราคา ของมาเลเซีย

	30 พ.ย.47	9 ธ.ค.47	% Δ
ผลปาล์ม (%น้ำมัน 17)	3.70	3.00	-18.92
น้ำมันดิบไทย : บาท/กก.	19.63	17.25	-12.12
น้ำมันบริสุทธิ์ไทย : บาท/กก.	25.80	24.12	-6.51
น้ำมันดิบมาเลเซีย : บาท/กก.	15.19	14.71	-3.16
น้ำมันบริสุทธิ์มาเลเซีย : บาท/กก.	16.61	15.92	-4.15

8.4 แนวโน้ม คาดว่าระดับสต็อกน้ำมันปาล์มในประเทศทั้งหมดยังคงเหลือในเกณฑ์สูง เนื่องจาก ปัญหาการส่งออกน้ำมันบริสุทธิ์ยังไม่คลี่คลาย และอาจมีโรงงานสกัดฯ ส่งออกน้ำมันปาล์มดิบไปต่าง ประเทศเพื่อระบายสต็อกส่วนเกิน ส่งผลให้ราคาผลปาล์มลดลงอีก

ราคาปาล์มน้ำมันและน้ำมันปาล์ม (ไทยและมาเลเซีย)

Agri_36 : FD ปาล์ม / ราคาปาล์ม45-46 (sheet : 1_PRICE45-46)

บาท/กก.

ไทย

1. ผลปาล์มทะลาย คุณภาพ (น้ำมัน 17%) ณ หน้าโรงงานสกัดฯ

	ม.ค.	ก.พ.	มี.ค.	เม.ย.	พ.ค.	มิ.ย.	ก.ค.	ส.ค.	ก.ย.	ต.ค.	พ.ย.	ธ.ค.	เฉลี่ย ทั้งปี
ปี 2540	2.37	2.67	2.35	2.03	2.03	2.22	2.42	2.35	2.22	2.17	2.38	2.59	2.32
ปี 2541	3.53	4.01	3.85	3.41	3.55	3.27	3.41	3.39	3.96	3.93	4.37	5.09	3.81
ปี 2542	5.39	5.43	3.51	2.36	2.04	1.62	1.57	1.86	1.89	1.52	1.32	1.62	2.51
ปี 2543	2.17	1.70	1.45	1.83	2.15	2.58	1.85	1.81	1.65	1.61	1.56	1.65	1.83
ปี 2544	1.37	1.07	1.00	1.12	1.07	1.41	1.55	1.93	1.65	1.17	1.74	2.09	1.43
ปี 2545	2.28	2.30	2.26	2.25	2.06	2.56	2.37	2.59	2.57	2.72	3.78	4.71	2.70
ปี 2546	4.03	2.71	2.36	1.96	2.00	2.32	2.45	2.38	2.66	3.24	3.58	3.41	2.76
ปี 2547	3.13	3.34	3.41	3.29	3.05	2.84	3.42	3.99	3.83	3.61	3.74		3.42

2. น้ำมันปาล์มดิบ ซื้อมา กทม.

ปี 2540	16.62	16.86	15.31	14.17	14.39	15.76	17.33	15.28	16.24	17.32	18.04	20.94	16.52
ปี 2541	26.93	27.12	24.40	22.77	25.60	23.74	25.07	23.70	25.21	25.82	29.57	30.90	25.90
ปี 2542	32.89	32.99	22.22	17.26	17.00	13.91	14.42	14.76	14.41	12.81	11.59	13.59	18.15
ปี 2543	13.86	12.49	10.99	13.15	15.25	16.15	13.25	13.43	11.78	11.46	11.76	11.81	12.95
ปี 2544	10.02	8.58	9.03	9.00	9.13	10.25	11.86	13.70	10.84	9.85	13.24	14.13	10.80
ปี 2545	15.15	15.05	15.00	15.29	15.04	15.94	15.19	16.23	16.08	16.64	22.69	28.66	17.25
ปี 2546	25.10	18.57	16.14	15.86	16.42	16.67	15.83	15.51	16.55	19.97	21.69	21.00	18.28
ปี 2547	19.68	21.22	21.66	21.17	20.17	17.64	20.25	21.96	21.01	20.24	20.01		20.46

3. น้ำมันปาล์มบริสุทธิ์ ซื้อมา กทม. (Bulk)

ปี 2540	22.34	23.14	21.11	20.22	20.25	21.13	23.37	22.49	22.73	23.95	24.35	26.96	22.67
ปี 2541	31.66	34.39	32.82	29.64	31.25	32.27	31.50	29.78	30.64	32.04	35.46	38.05	32.46
ปี 2542	38.91	39.18	33.19	25.82	25.05	21.32	19.91	19.17	18.60	17.09	15.21	17.52	24.25
ปี 2543	18.08	17.33	15.07	16.47	18.92	19.80	18.70	18.26	16.45	15.66	15.37	15.49	17.13
ปี 2544	15.06	13.23	13.26	12.67	12.99	13.78	14.55	17.00	15.47	13.65	16.10	16.83	14.55
ปี 2545	18.35	18.84	19.07	19.41	19.59	20.53	19.66	19.54	18.69	19.30	24.87	31.62	20.79
ปี 2546	31.51	25.24	21.84	20.61	21.85	21.05	20.27	19.17	20.47	23.17	26.19	23.75	22.93
ปี 2547	23.59	24.73	25.80	25.57	25.03	23.65	25.34	26.44	27.43	26.27	25.90		25.43

มาเลเซีย

4. น้ำมันปาล์มดิบ ซื้อมาในมาเลเซีย

													เฉลี่ย ทั้งปี
ปี 2540	13.65	14.12	13.50	13.61	13.64	12.52	13.98	14.72	16.90	18.68	19.57	22.33	15.60
ปี 2541	29.62	28.27	25.45	25.34	25.98	25.35	24.51	25.03	25.94	23.94	23.31	21.65	25.37
ปี 2542	21.32	19.02	16.68	16.99	15.21	12.33	10.71	11.39	13.87	13.01	12.26	12.01	14.57
ปี 2543	11.37	10.66	11.20	12.33	11.42	10.92	10.83	10.68	10.28	8.82	9.36	8.64	10.54
ปี 2544	8.16	7.82	9.02	9.74	8.87	9.41	11.83	14.39	11.96	10.36	12.59	13.12	10.61
ปี 2545	13.72	12.95	13.13	13.52	14.21	16.04	15.25	16.64	15.96	16.22	17.90	18.75	15.36
ปี 2546	18.59	18.25	16.87	16.48	16.40	16.63	16.39	15.32	15.34	17.92	19.55	19.13	17.24
ปี 2547	18.38	19.60	20.73	20.44	19.74	16.67	15.98	16.40	16.92	15.97	15.70		17.87

5. น้ำมันปาล์มบริสุทธิ์ ส่งออก F.O.B. มาเลเซีย (Bulk)

ปี 2540	15.18	15.72	15.30	15.29	15.73	14.49	16.12	17.04	19.11	20.77	21.19	23.90	17.49
ปี 2541	30.94	29.58	28.29	27.45	28.37	27.86	27.31	28.70	29.6	26.68	25.67	23.93	27.87
ปี 2542	23.56	21.59	18.79	18.93	18.04	14.74	13.42	14.21	16.83	14.95	14.01	13.85	16.91
ปี 2543	12.89	12.40	12.63	13.82	12.82	12.10	12.17	12.05	11.72	10.65	10.86	9.62	11.98
ปี 2544	9.14	8.55	10.32	10.94	10.26	10.86	13.63	16.12	12.46	10.91	13.60	13.97	11.73
ปี 2545	15.06	14.15	14.45	14.37	14.99	17.14	16.01	17.74	17.33	17.23	19.16	19.81	16.45
ปี 2546	19.86	19.37	18.30	17.95	17.93	18.66	18.62	17.77	17.34	19.31	20.93	20.51	18.88
ปี 2547	19.37	20.86	22.31	21.83	20.83	17.96	17.51	17.96	18.63	17.63	17.12		19.27

มะพร้าวผลแก่

1. ผลผลิต : ล้านตัน

	ปี 2543	ปี 2544	ปี 2545	ปี 2546	ปี 2547	ปี 2548 ^{กค.}	% Δ
1.1 โลก เนื้อมะพร้าวแห้ง	5.45	5.77	5.22	5.09	5.26	5.42	3.04
ฟิลิปปินส์ "	2.35	2.80	2.15	2.20	2.30	2.40	4.35
อินโดนีเซีย "	1.32	1.36	1.36	1.30	1.36	1.40	2.94
1.2 ไทย มะพร้าวผลแก่	1.399	1.396	1.418	1.432	1.499	1.505	0.40
หรือ เนื้อมะพร้าวแห้ง	0.280	0.279	0.284	0.286	0.300	0.301	0.33

2. ต้นทุนการผลิต

ต้นทุนเฉลี่ยทั่วประเทศ (บาท/ผล)	3.94	3.68	3.63	Na	Na	Na	
ผลผลิตเฉลี่ยทั่วประเทศ (กก./ไร่)	688	685	694	698	700	700	
คิดเทียบเป็น (ผล/ไร่)	550	548	555	558	560	560	

ต้นทุนผลิต จ.ประจวบฯ 2.50 บาท/ผล จ.สุราษฎร์ฯ 1.50 บาท/ผล

แหล่งผลิต ปี 46	พื้นที่ให้ผล(ไร่)	ผลผลิต (ตัน)	เฉลี่ย (กก./ไร่)	%
จ.ประจวบคีรีขันธ์	362,609	255,112	672	18
จ.ชุมพร	315,864	182,218	568	13
จ.สุราษฎร์ธานี	225,412	174,978	765	12
จ.นครศรีธรรมราช	136,234	104,493	761	7
จ.ชลบุรี	144,086	106,618	726	7
จ.สมุทรสงคราม	63,340	41,307	645	3
จ.อื่นๆ	795,680	567,274	713	40
ทั้งประเทศ	2,043,225	1,432,000	694	100

3. การใช้มะพร้าวผลในประเทศ : ล้านตัน

	ปี 2543	ปี 2544	ปี 2545	ปี 2546	ปี 2547	ปี 2548	% Δ
บริโภคโดยตรง 60%	0.840	0.838	0.851	0.859	0.900	0.903	0.33
ผลิตกะทิสำเร็จรูป 10%	0.140	0.139	0.142	0.143	0.149	0.151	1.34
ผลิตเนื้อมะพร้าวแห้ง 30%	0.419	0.419	0.425	0.430	0.450	0.452	0.44
คิดเป็นเนื้อมะพร้าวแห้ง	0.084	0.084	0.085	0.085	0.090	0.091	1.11
คิดเป็นน้ำมันมะพร้าว	0.043	0.043	0.044	0.044	0.046	0.047	2.17

4. การนำเข้า-ส่งออก : ตัน

	ปี 2543	ปี 2544	ปี 2545	ปี 2546	ปี 2547
นำเข้า - น้ำมัน (3 พิกัด)	35	45	72	90	45 ^(ม.ค.-คก.)
- มะพร้าวฝอย	123	75	98	115	80
ส่งออก - น้ำมัน (3 พิกัด)	5,130	7,067	1,612	1,793	3,506
- มะพร้าวฝอย	75	191	101	429	402
- กะทิสำเร็จรูป*	4,458	5,493	4,887	12,057	10,104

* สถิติพิกัด 2008190091 : สินค้าแปรรูปหลายชนิดซึ่งรวมกะทิสำเร็จรูป

ประเทศคู่ค้า มะพร้าวฝอย : ฟิลิปปินส์, น้ำมันมะพร้าวดิบ : มาเลเซีย สิงคโปร์, กะทิสำเร็จรูป : อเมริกา ออสเตรเลีย

5. ราคา :		ปี 2543	ปี 2544	ปี 2545	ปี 2546	ปี 2547
5.1 ณ แหล่งผลิตเฉลี่ยทั่วประเทศ					ทั้งปี	
มะพร้าวผลใหญ่ทั้งเปลือก	บาท/ผล	2.60	2.52	3.31	3.41	พ.ย.46 3.87
จ. ประจวบคีรีขันธ์		2.91	3.05	4.01	4.40	พ.ย.47 4.97
จ. สุราษฎร์ธานี		2.22	1.89	3.10	3.27	5.40 3.35
เนื้อมะพร้าวแห้ง 90%	บาท/กก	6.52	4.39	6.59	7.63	8.28 10.81
จ. ประจวบคีรีขันธ์		7.54	5.36	7.85	8.58	9.81 11.75
จ. สุราษฎร์ธานี		6.85	4.33	7.05	8.26	8.55 10.50
5.2 ตลาด กทม. ขายเป็น						
มะพร้าวผลใหญ่เปลือก	บาท/ผล	5.78	6.06	7.12	7.36	8.75 8.18
เนื้อมะพร้าวแห้ง 90%	บาท/กก	8.18	5.30	8.42	9.63	11.16 12.27
น้ำมันมะพร้าวดิบ	"	15.61	10.17	15.87	17.85	20.88 24.65
น้ำมันมะพร้าวบริสุทธิ์ (ปี๊บ)	"	23.42	18.39	23.49	26.41	30.56 33.24
5.3 ตลาดโลก-น้ำมันมะพร้าวดิบ	"	18.02	13.83	17.73	19.28	20.45 26.56

6. สภาพปัญหา

6.1 ภาพรวม

6.1.1 ปัญหาการตลาด

- 1) ราคามะพร้าวผลไม่มีเสถียรภาพ เนื่องจากปริมาณผลผลิตที่ออกสู่ตลาดไม่แน่นอน
- 2) ตลาดมะพร้าวผลไม่ขยายตัว เนื่องจากผู้บริโภคบริโภคมะพร้าวผลลดลง
- 3) ตลาดน้ำมันมะพร้าวเล็กลง เนื่องจากถูกทดแทนด้วยน้ำมันปาล์มและน้ำมันเมล็ดในปาล์ม ทั้งการบริโภคและอุตสาหกรรม ทำให้ความต้องการน้ำมันมะพร้าวลดลง โรงงานที่บน้ำมันมะพร้าวขาดแคลน วัตถุดิบเนื้อมะพร้าวแห้งเนื่องจากเกษตรกรนิยมจำหน่ายผลผลิตในรูปมะพร้าวผลและเนื้อมะพร้าวขาว
- 4) ตลาดกะทิสำเร็จรูป ขยายตัวไม่มากนักถึงแม้จะสะดวกในการบริโภคแต่ผู้บริโภคคำนึงถึงสุขภาพมากขึ้น

6.1.2 ปัญหาการแปรรูป ต้นทุนการแปรรูปสูง เนื่องจากโรงงานสกัดน้ำมันมะพร้าวเป็นโรงงานขนาดเล็ก มีประสิทธิภาพต่ำ วัตถุดิบมีน้อยกว่ากำลังการผลิตเนื่องจากเกษตรกรนิยมขายในรูปมะพร้าวผล

6.1.3 ปัญหาการผลิต ต้นทุนมะพร้าวผลสูง ผลผลิตเฉลี่ยต่อไร่ต่ำ

6.2 ปัญหาการตลาด

- 1) ปี 2540 เกิดปัญหาราคามะพร้าวตกต่ำ (มีการแทรกแซงตลาด)
- 2) ปี 2541-42 เกิดปัญหาราคาสูงและปริมาณไม่เพียงพอ (นำเข้ามะพร้าวผลนอกโควตา)
- 3) ปี 2543-44 เกิดปัญหาราคาตกต่ำ (มีการแทรกแซงตลาด)
- 4) ปี 2545 มะพร้าวผลมีราคาอยู่ในเกณฑ์สูงน่าพอใจ (ไม่มีการแทรกแซงตลาด)
- 5) ปี 2546 มะพร้าวผลมีราคาอยู่ในเกณฑ์สูงน่าพอใจ (ไม่มีการแทรกแซงตลาด)
- 6) ปี 2547 ม.ค.-มิ.ย.47 มีราคาสูงเกษตรกรได้รับความพอใจ

7. มาตรการแก้ไขปัญหา

7.1 ปี 2540 (ปัญหาราคาตกต่ำ)

มติคณะกรรมการคชก. อนุมัติเงินทุนหมุนเวียนวงเงิน 140 ล้านบาท ดังนี้

- จำนวน 34 ล้านบาท ให้กรมส่งเสริมการเกษตรและกรมส่งเสริมสหกรณ์ ใช้แทรกแซงตลาดโดยวิธีการให้สถาบันเกษตรกรรวบรวมมะพร้าวผล และ/หรือเนื้อมะพร้าวแห้ง จากสมาชิกสหกรณ์ กลุ่มเกษตรกร เพื่อนำออกสู่ตลาด (ไม่ได้ดำเนินการ เนื่องจาก ก.เกษตรขอถอนเรื่อง)

- จำนวน 106 ล้านบาท ให้อคส. ใช้แทรกแซงตลาดโดยวิธีการรับซื้อน้ำมันมะพร้าวในราคาที่สูงสัมพันธ์กับราคาเนื้อมะพร้าวแห้ง กก.ละ 9.00 บาท หรือในกรณีที่เป็นให้รับซื้อเนื้อมะพร้าวแห้ง 90% ในราคา กก.ละ 9.00 บาท

ผลการดำเนินงาน อคส.ดำเนินการรับซื้อ เดือน พ.ย.-ธ.ค.40 รับซื้อได้จำนวน 63 ตัน ใช้เงินรับซื้อเพียง 0.567 ล้านบาท และอคส.ได้เบิกค่าใช้จ่าย เป็นเงิน 0.479 ล้านบาท

7.2 ปี 2541-42 (ปัญหาขาดแคลนและราคาสูง)

1) เปิดตลาดนำเข้ามะพร้าวผลภายใต้ WTO ปี 2542

- ในโควตา (ภาษี 20%) จำนวน 2,253.11 ตัน (มีผู้ขอหนังสือรับรอง 328.140 ตัน)

- นอกโควตา (ภาษี 57%) จำนวนไม่จำกัด (มีผู้ขอหนังสือรับรอง 16,317.749 ตัน)

2) ขอความร่วมมือกระทรวงการคลังปราบปรามการลักลอบนำเข้าอย่างจริงจัง

7.3 ปี 2543 (ปัญหาราคาตกต่ำ)

มติคณะกรรมการ คชก. เมื่อ 10 พ.ค.43 , 15 มิ.ย.43 , 5 ก.ย.43 และ 1 พ.ย.43 อนุมัติ

1) เงินทุนหมุนเวียนปลอดดอกเบี้ย จำนวน 170 ล้านบาท ให้ อคส. แทรกแซงรับซื้อเนื้อมะพร้าวแห้ง 90% จากเกษตรกร สถาบันเกษตรกร เพื่อจำหน่ายต่อไป 2) กำหนดราคาเป้าหมายนำเนื้อมะพร้าวแห้ง 90% (ทับสะเก) กก.ละ 10.74 บาท ส่วนแหล่งผลิตอื่นให้กำหนดโดยเทียบเคียงจากฐานราคาเป้าหมายนำเนื้อมะพร้าวแห้ง 90% (ทับสะเก) ด้วยวิธีคำนวณราคาในแต่ละจังหวัดเพิ่ม-ลดได้ตามสัดส่วนราคาตลาดและคุณภาพสินค้า 3) ปรับลดราคาแทรกแซงรับซื้อเนื้อมะพร้าวแห้ง 90% (ทับสะเก) เหลือ กก.ละ 7.64 บาท สำหรับแหล่งผลิตอื่นให้ปรับเพิ่ม-ลดตามสัดส่วนราคาตลาดและคุณภาพสินค้า 4) ระยะเวลารับซื้อ มิ.ย.-พ.ย.43 5) ระยะเวลาโครงการ มิ.ย.43-ก.พ.44

* ประกาศอคส. เมื่อ 30 มิ.ย.43 (มติคชก. 15 มิ.ย.43)

** ประกาศอคส. เมื่อ 10 พ.ย.43 (มติคชก. 1 พ.ย.43)

ผลการดำเนินงาน

การรับซื้อ	ปริมาณ (ตัน)	มูลค่า (ล้านบาท)	ราคารับซื้อ (บาท/กก.)
จ.ประจวบคีรีขันธ์	5,396	56.21	10.74* , 7.64**
จ.ชุมพร	5,719	55.57	10.00 , 7.11
จ.นครศรีธรรมราช	4,135	38.50	9.37 , 6.67
จ.สุราษฎร์ธานี	5,295	48.87	9.37 , 6.67
รวม	20,545	199.15	9.89 , 7.02

การจำหน่าย อคส.ประมวลจำหน่ายภายในประเทศทั้งหมด

สรุปการซื้อขาย	ปริมาณ (ตัน)	มูลค่า (ล้านบาท)	ราคาเฉลี่ย (บาท/กก.)
- การรับซื้อ (มิ.ย.-พ.ย.43)	20,545	199.15	9.69
- การจำหน่าย (ก.ย.43-ก.พ.44)	20,545	89.76	4.37
- ขาดทุนราคา	-	109.39	5.32

7.4 ปี 2544 (ปัญหาการค้าตกต่ำ)

มติคณะกรรมการ คชก.เมื่อ 22 มี.ค.44 1) อนุมัติเงินทุนจำนวน 125 ล้านบาท ให้ อคส. ดำเนินการแทรกแซงตลาดรับซื้อเนื้อมะพร้าวแห้ง 90 % จากเกษตรกรรายย่อยแล้วส่งออก หรือจำหน่ายให้กับผู้ซื้อเพื่อนำไปส่งออก หรือสกัดน้ำมันมะพร้าวแล้วส่งออกทันที ปริมาณแทรกแซง 20,000 ตัน กำหนดราคาเป้าหมายนำเนื้อมะพร้าวแห้ง 90% (ทับสะเก)กก.ละ 8.00 บาท และราคารับซื้อเนื้อมะพร้าวแห้ง 90% (ทับสะเก)กก.ละ 6.00 บาท สำหรับแหล่งผลิตอื่นให้กำหนดโดยเทียบเคียงจากราคาเป้าหมายนำเนื้อมะพร้าวแห้ง 90%(ทับสะเก) ด้วยวิธีคำนวณราคาในแต่ละจังหวัด เพิ่ม-ลด ได้ตามสัดส่วนราคาตลาด และคุณภาพสินค้า 3) ระยะเวลารับซื้อ มี.ค.-ส.ค.44 4) ระยะเวลาโครงการ มี.ค.-ต.ค.44

ผลการดำเนินงาน เนื่องจากราคาเนื้อมะพร้าวแห้ง 90% มีแนวโน้มสูงขึ้นใกล้เคียงกับราคารับซื้อที่ คชก.กำหนด(กก.ละ 6.00 บาท)จึงได้ชะลอการรับซื้อไว้จนถึงสิ้นสุตระยะเวลาโครงการเดือน ต.ค.44 เนื่องจากราคาอยู่ในเกณฑ์ดี

7.5 ปี 2545-47 ใช้นโยบายบริหารจัดการ (ไม่มีการแทรกแซงตลาด)

1) บริหารจัดการการนำเข้าภายใต้ WTO และ AFTA อย่างรัดกุม

	ภาษีAFTA ตั้งแต่ปี 46	ในโควตา WTO (ตัน)			ภาษีในQ (%)	ภาษีนอก Q (%)		
		ปี 46	ปี 47	ปี 48		ปี 46	ปี 47	ปี 48
มะพร้าวผล	ยกเว้นอากร	2,304.22	2,317	2,317	20	54.6	54	54
มะพร้าวฝอย	ยกเว้นอากร	110	110	110	20	54.6	54	54
เนื้อมะพร้าวแห้ง	ร้อยละ 35	1,105.56	1,157	1,157	20	36.4	36	36
น้ำมันมะพร้าว ¹⁵¹³	ร้อยละ 5	398.89	401	401	20	52.6	52	52

2) กำหนดเงื่อนไขการนำเข้า

ในโควตา ต้องขอหนังสือรับรองการนำเข้า โดยผู้นำเข้าต้องเป็น 1) เป็นนิติบุคคลและ 2) เป็นโรงงานที่ใช้สินค้ามะพร้าว มะพร้าวฝอย เนื้อมะพร้าวแห้งและน้ำมันมะพร้าวเป็นวัตถุดิบในกิจการของตนเอง และ 3) เปิดดำเนินการในปัจจุบัน 4) กรณีมะพร้าวฝอยมีประวัตินำเข้า 3 ปี 5) กำหนดช่วงเวลานำเข้า

มะพร้าวผล : มี.ค.-เม.ย. / พ.ค.-ก.ย. / ต.ค.-ธ.ค. = ร้อยละ 60 / 15 / 25
 มะพร้าวฝอย : มี.ค. - ธ.ค.
 เนื้อมะพร้าวแห้ง : พ.ย. - ธ.ค.
 น้ำมันมะพร้าว : พ.ย. - ธ.ค.

นอกโควตา ขอหนังสือรับรองการนำเข้านอกโควตาได้เป็นการทั่วไป

นอกWTO และภายใต้ AFTA ต้องขออนุญาตนำเข้าตามประกาศกระทรวงพาณิชย์

3) มาตรการส่งออก สนับสนุนการส่งออกเสรี

4) ออกประกาศคณะกรรมการกลางฯ (กกร.)ให้ผู้ซื้อปิดป้ายแสดงราคารับซื้อมะพร้าวผลและเนื้อมะพร้าวแห้ง เพื่อให้เกิดความเป็นธรรมแก่เกษตรกร เพิ่มประสิทธิภาพการแข่งขันตามกลไกตลาด

62

8. สถานการณ์ ปี 2547

8.1 โลก ปี 2547 (ต.ค.46-ก.ย.47) กระทรวงเกษตรสหรัฐฯ คาดว่าโลกมีผลผลิตเนื้อมะพร้าวแห้ง 5.26 ล้านตัน เพิ่มขึ้นร้อยละ 4.67 ความต้องการใช้ (สกัดน้ำมัน) 5.23 ล้านตัน เพิ่มขึ้นร้อยละ 2.95

8.2 ไทย ปี 2547 กระทรวงเกษตรฯ (สศก.) คาดว่าผลผลิตมีประมาณ 1.499 ล้านตัน เพิ่มขึ้นร้อยละ 4.74 (วงการค้าคาดว่าผลผลิตน้อยกว่าปีที่ผ่านมา) ในขณะที่ตลาดการบริโภคมะพร้าวผล (กะทิ) ตามครัวเรือนลดลง

8.3 ราคา ปัจจุบันราคามะพร้าวผลทั้งในแหล่งผลิตและขายส่ง กทม. และเนื้อมะพร้าวขาวโรงงานรับซื้อ ทรงตัวเท่ากับสัปดาห์ก่อน ความต้องการบริโภคมะพร้าว (กะทิ) และของโรงงานกะทิลำเร็จรูปมีในปริมาณปกติ และสม่ำเสมอ ส่วนราคาเนื้อมะพร้าวแห้งและน้ำมันมะพร้าวทรงตัวอยู่ในเกณฑ์ดี

หน่วย : (บาท/กก. บาท/ผล)	3 ธ.ค.47	9 ธ.ค.47	%Δ
เนื้อมะพร้าวขาวโรงงานรับซื้อ	10.25	10.25	-
มะพร้าวผลปอกเปลือก กทม.	7.25	7.25	-
มะพร้าวผลใหญ่เกษตรกรขายได้	3.80	3.80	-
จ. ประจวบคีรีขันธ์	4.65	4.65	-
จ. สุราษฎร์ธานี	3.35	3.35	-
เนื้อแห้ง 90% เกษตรกรขายได้	11.20	11.20	-
จ. ประจวบคีรีขันธ์	11.75	11.75	-
จ. สุราษฎร์ธานี	10.50	10.50	-
น้ำมันมะพร้าวดิบ กทม.	24.25	24.25	-
น้ำมันดิบ(ตลาดRotterdam)	26.01	25.74	-1.04

8.4 แนวโน้ม คาดว่าราคามะพร้าวผลจะปรับตัวสูงขึ้นจากเดือนที่ผ่านมา เนื่องจากเป็นช่วงปลายฤดูผลผลิตลดลง และการระบายผลผลิตออกนอกแหล่งผลิตอยู่ในเกณฑ์ดี

ราคามะพร้าวผลและผลิตภัณฑ์ (ณ แหล่งผลิต และ กทม.)

Agri_36 , มะพร้าว45/1 :ราคามะพร้าว36-45 (Sheet 3)

	ม.ค.	ก.พ.	มี.ค.	เม.ย.	พ.ค.	มิ.ย.	ก.ค.	ส.ค.	ก.ย.	ต.ค.	พ.ย.	ธ.ค.	เฉลี่ย
1. ราคามะพร้าวผลแก่ ผลใหญ่ทั้งเปลือก ที่เกษตรกรขายได้ เฉลี่ยทั้งประเทศ : บาท/ผล 1/													
ปี 2542	11.04	9.65	9.61	8.90	7.72	5.58	4.61	4.66	5.03	6.02	7.18	7.29	7.27
ปี 2543	5.20	3.95	3.16	2.86	2.48	2.13	1.77	1.79	1.72	1.84	2.11	2.13	2.60
ปี 2544	2.10	1.97	2.22	2.21	2.37	2.31	2.16	2.05	2.10	3.00	3.91	3.86	2.52
ปี 2545	4.04	4.37	4.28	4.52	4.01	3.07	2.64	2.28	2.21	2.45	2.75	3.06	3.31
ปี 2546	3.47	3.82	3.79	3.82	3.72	3.38	2.69	2.76	2.76	2.98	3.87	3.85	3.41
ปี 2547	5.20	5.84	5.72	5.72	5.09	3.71	3.41	3.32	3.63	3.62	3.92		4.47
2. ราคามะพร้าวผลใหญ่ ปอกเปลือก ขายส่ง ณ ตลาด กทม. : บาท/ผล 2/													
ปี 2542	16.30	14.74	15.73	13.60	12.42	10.42	8.78	8.86	9.25	9.45	10.64	9.65	11.65
ปี 2543	8.76	7.64	6.52	5.81	5.72	5.20	4.75	4.75	4.75	4.75	5.26	5.50	5.78
ปี 2544	5.93	5.76	5.19	5.75	5.41	5.25	5.25	5.34	5.98	7.05	8.07	7.75	6.06
ปี 2545	8.31	8.50	8.27	8.70	7.59	6.48	6.12	6.00	5.81	6.30	6.57	6.75	7.12
ปี 2546	7.00	7.80	7.76	8.00	7.31	6.75	6.00	6.19	6.66	7.44	8.75	8.68	7.36
ปี 2547	9.75	11.13	10.45	10.17	8.86	6.58	6.25	6.35	6.95	7.94	8.18		8.42
3. ราคามะพร้าวแห้ง 90% ที่เกษตรกรขายได้ เฉลี่ยทั้งประเทศ : บาท/กก. 1/													
ปี 2542	16.81	16.43	12.54	15.00	10.00	15.00	11.50	12.50	12.37	14.00	14.00	11.67	13.49
ปี 2543	9.40	8.25	8.50	7.85	7.66	7.30	5.71	5.75	4.66	4.25	4.41	4.49	6.52
ปี 2544	3.77	3.33	3.28	3.50	4.34	5.01	4.82	5.39	5.06	4.71	4.74	4.73	4.39
ปี 2545	4.86	4.89	4.83	4.95	6.31	6.67	7.04	7.15	7.50	7.34	7.86	9.67	6.59
ปี 2546	10.19	9.02	6.93	6.85	6.96	6.97	6.82	6.68	6.77	7.29	8.28	8.78	7.63
ปี 2547	9.08	9.69	9.26	8.91	8.72	7.87	7.39	7.32	9.26	9.21	10.81		8.87
4. ราคามะพร้าวแห้ง 90% โรงงานหีบน้ำมันมะพร้าวรับซื้อ ณ ตลาดกทม. : บาท/กก. 2/													
ปี 2542	19.86	17.82	16.05	12.44	12.63	12.50	12.50	12.67	13.48	14.00	14.00	14.00	14.33
ปี 2543	13.65	12.64	9.83	9.09	8.61	8.47	7.22	6.89	5.65	5.07	5.54	5.50	8.18
ปี 2544	4.88	4.18	4.09	4.24	5.27	5.91	5.78	6.25	5.85	5.36	5.68	6.05	5.30
ปี 2545	6.45	6.34	6.98	7.93	8.10	8.72	8.32	8.74	8.68	8.76	10.12	11.84	8.42
ปี 2546	12.01	9.98	9.22	8.94	9.20	9.22	8.78	8.37	8.78	9.53	11.16	10.33	9.63
ปี 2547	10.29	11.06	11.87	12.57	12.83	10.97	11.24	11.40	12.14	12.45	12.27		11.74
5. ราคาน้ำมันมะพร้าวดิบ ขายส่งตลาดกทม. : บาท/กก. 2/													
ปี 2542	37.63	35.26	29.94	23.26	24.59	24.59	24.31	24.35	26.38	25.95	24.66	26.59	27.29
ปี 2543	26.44	24.68	18.81	17.78	16.44	15.88	13.40	12.71	10.46	9.45	10.54	10.73	15.61
ปี 2544	9.40	8.35	7.95	8.08	10.36	11.21	11.24	12.18	10.94	9.81	10.98	11.54	10.17
ปี 2545	12.35	12.96	13.79	14.99	15.49	16.21	15.67	15.95	15.80	16.04	19.09	22.10	15.87
ปี 2546	22.19	18.24	16.84	16.47	17.05	16.97	15.88	15.09	16.22	18.48	20.88	19.91	17.85
ปี 2547	19.73	21.00	22.92	24.54	25.18	22.40	22.57	22.87	24.45	25.15	24.65		23.22
6. ราคาน้ำมันมะพร้าวดิบ ตลาดต่างประเทศ (รอดเตอร์ดัม) : บาท/กก. 3/													
ปี 2542	27.85	26.31	26.47	31.37	32.94	30.15	25.22	28.06	30.16	29.16	28.65	27.57	28.66
ปี 2543	25.24	22.98	21.32	21.30	18.68	17.15	15.68	15.33	14.08	14.28	16.50	13.66	18.02
ปี 2544	13.71	11.73	12.58	12.86	12.73	14.01	16.11	16.39	13.35	13.50	14.12	14.86	13.83
ปี 2545	15.47	16.18	15.44	17.05	17.50	18.61	18.16	18.45	17.23	18.54	19.69	20.46	17.73
ปี 2546	20.63	20.36	18.44	18.03	18.15	19.14	18.51	17.43	17.91	19.30	20.45	23.06	19.28
ปี 2547	22.66	25.21	27.29	29.49	29.47	26.70	27.77	26.69	27.36	26.85	26.56		26.91

ที่มา : 1/ สำนักงานเศรษฐกิจการเกษตร

2/ กรมการค้าภายใน

3/ รอยเตอร์

สำนักส่งเสริมการค้าสินค้าเกษตร , ธ.ค.47

ถั่วลิสง

1.การผลิต/ความต้องการใช้	ปี 2543/44	ปี 2544/45	ปี 2545/46	ปี 2546/47	ปี 2547/48
1.1 ผลผลิตโลก (ตัน)	31,100,000	31,110,000	30,340,000	32,180,000	34,380,000
1.2 ผลผลิตไทย (ตัน)	131,897	128,816	109,810	113,635	113,571
1.3 ความต้องการใช้ (ตัน)	167,638	181,300	160,316	163,210	146,360
					(ประมาณการ)
1.4 การนำเข้า/ส่งออก	ปี 2543	ปี 2544	ปี 2545	ปี 2546	ปี 2547
- นำเข้า					(ม.ค.-ต.ค.)
ถั่วลิสงทั้งเปลือกแห้ง					
ปริมาณ (ตัน)	36,974	53,851	51,648	2,503	1,546
มูลค่า (ล้านบาท)	378.51	640.26	543.72	36.25	14.06
กากถั่วลิสง					
ปริมาณ (ตัน)	11,540	30,078	49,657	13,004	44,245
มูลค่า (ล้านบาท)	79.45	259.13	373.05	139.14	399.69
- ส่งออก					
ถั่วลิสงทั้งเปลือกแห้ง					
ปริมาณ (ตัน)	1,233	1,766	1,142	490	644
มูลค่า (ล้านบาท)	11.60	15.86	15.87	6.30	13.61
2.ราคา (บาท/กก.)	ปี 2543	ปี 2544	ปี 2545	ปี 2546	ปี 2547
เกษตรกรขายได้					(พ.ย.)
- ถั่วลิสงทั้งเปลือกสดคละ	7.10	7.21	7.98	8.46	9.15
- ถั่วลิสงทั้งเปลือกแห้งคละ	11.40	11.80	10.70	15.32	-
3.ต้นทุนการผลิต (บาท/กก.)	10.42	11.26	11.22	11.17	Na

4. สภาพปัญหา/สาเหตุ

4.1 ประสิทธิภาพการผลิตต่ำ ต้นทุนการผลิตสูง เนื่องจากขาดแคลนเมล็ดพันธุ์ดี เกษตรกรขาดความรู้ความเข้าใจเกี่ยวกับเทคโนโลยีการผลิตที่เหมาะสม และนิยมปลูกเป็นรายได้เสริม หรือปลูกหัวไร่ปลายนา กระจายทั่วไปไม่แน่นอน

4.2 คุณภาพถั่วลิสงของไทยมีเชื้อราและสาร Aflatoxins ปนเปื้อนในอัตราค่อนข้างสูง เมล็ดเล็ก ความชื้นสูง เจือปน เมล็ดเสียค่อนข้างมาก

4.3 เกษตรกรขาดความรู้ด้านการตลาด เช่น เครื่องชั่งตวงวัด การคัดเกรด การจัดชั้นและการปรับปรุงคุณภาพให้ดีขึ้น ไม่มีการรวมตัวกันในการจำหน่าย ทำให้ขาดอำนาจการต่อรอง

4.4 เกษตรกรไม่มีสถานที่เก็บรักษาเพื่อรอราคาต้องจำหน่ายผลผลิตทันที ทำให้ราคาไม่มีเสถียรภาพ และมักเกิดปัญหาราคาคงต่ำในช่วงที่ผลผลิตออกมาก

4.5 โรงงานสกัดน้ำมันถั่วลิสงมีขนาดเล็ก ประสิทธิภาพในการผลิตต่ำ ทำให้ต้นทุนการผลิตสูง ไม่สามารถแข่งขันกับน้ำมันบริโภคชนิดอื่นได้

4.6 มีการลักลอบนำเข้าตามแนวชายแดนจากประเทศจีนและเมียนมาร์ เพราะขนาดเมล็ดใหญ่กว่า และราคาถูกกว่าของไทย

5. การแก้ไขปัญหา

5.1 กรณีเกิดปัญหาด้านราคา ขออนุมัติใช้เงินจากกองทุนรวมฯ เพื่อช่วยเหลือเกษตรกรด้านการตลาด และราคาตามความเหมาะสม

5.2 การพัฒนาระบบตลาด เพื่อปรับปรุงกลไกตลาดสินค้าเกษตรในระดับท้องถิ่นและภูมิภาค อย่างเป็นระบบ ได้แก่ จัดตั้งตลาดกลาง การจัดตลาดนัด และการรวมกลุ่มขายถั่วลิสง เพื่อช่วยให้เกษตรกรมีทางเลือก ลดขั้นตอนการตลาด และแก้ไขปัญหาสินค้าล้นตลาดช่วงต้นฤดู ส่งเสริมความรู้ด้านการตลาด ระบบการซื้อขายแบบตลาดกลาง การใช้เครื่องชั่งตวงวัด วิธีการซื้อขายไม่ให้ถูกเอารัดเอาเปรียบ เพื่อสร้างความมั่นใจให้เกษตรกรสามารถต่อรองราคาและได้รับราคาที่เป็นธรรม

5.3 สนับสนุนการแปรรูปและพัฒนาผลิตภัณฑ์ถั่วลิสง ตลอดจนขยายตลาดทั้งในประเทศและเพื่อการส่งออกให้เพิ่มขึ้น

6. สถานการณ์ปัจจุบัน/แนวโน้ม

6.1 ในปีการผลิต 2547/48 กระทรวงเกษตรและสหกรณ์ได้ประมาณการ (ก.ย.47) ว่าจะมีผลผลิตถั่วลิสงรวม 113,571 ตัน เพิ่มขึ้น 277 ตัน เมื่อเทียบกับปีที่ผ่านมา หรือเพิ่มขึ้นร้อยละ 0.24

6.2 ปัจจุบันเป็นช่วงปลายถั่วลิสงรุ่นปลายฝน ราคาถั่วลิสงทั้งเปลือกสดคละที่เกษตรกรขายได้มีราคา ก.ก.ละ 9.15 บาท สูงกว่าช่วงเดียวกันของปีที่ผ่านมาซึ่งมีราคา กก.ละ 7.18 บาท

ถั่วเขียว

1. ผลผลิตและความต้องการใช้	ปี 2543/44	ปี 2544/45	ปี 2545/46	ปี 2546/47	ปี 2547/48
1.1 ผลผลิต (ตัน)	225,865	237,672	257,928	215,330	218,313
1.2 ความต้องการใช้ (ตัน)	192,738	219,590	234,089	196,885	196,481
					(ประมาณการ)
1.3 การส่งออก	ปี 2543	ปี 2544	ปี 2545	ปี 2546	ปี 2547
- ถั่วเขียวผิวมัน					(ม.ค.-ค.ค)
ปริมาณ (ตัน)	22,340	13,065	14,336	16,473	5,995
มูลค่า (ล้านบาท)	318.38	224.15	276.42	286.09	148.07
- ถั่วเขียวผิวดำ					
ปริมาณ (ตัน)	10,787	5,017	9,503	1,972	3,423
มูลค่า (ล้านบาท)	272.04	107.37	140.37	39.02	45.94

2. ราคา (บาท/กก.)	ปี 2543/44	ปี 2544/45	ปี 2545/46	ปี 2546/47	ปี 2547/48
เกษตรกรขายได้					(พ.ย.47)
- ถั่วเขียวผิวมันคละ	14.29	14.57	11.24	12.80	14.45
- ถั่วเขียวผิวดำคละ	17.73	11.42	10.32	-	-
3. ต้นทุนการผลิต (บาท/กก.)	8.60	8.86	8.50	Na	Na

4. สภาพปัญหา/สาเหตุ

4.1 ผลผลิตถั่วเขียวของไทยมีปัญหาเรื่องคุณภาพเกี่ยวกับเชื้อราและสิ่งเจือปนรวมทั้งมีสารพิษตกค้าง

4.2 ราคามักผันผวนไม่แน่นอน เกษตรกรขาดอำนาจต่อรองราคา เนื่องจากขาดมาตรฐานการคัดเกรดและคุณภาพ

4.3 ตลาดส่งออกมีค่อนข้างจำกัด และต้องประสบกับภาวะการแข่งขันทั้งด้านราคาและคุณภาพจากประเทศผู้ผลิตรายใหญ่ ซึ่งเป็นคู่แข่งชั้นด้วย เช่น ประเทศจีน เวียดนาม และ เมียนมาร์

5. การแก้ไขปัญหา

5.1 กรณีเกิดปัญหาราคาตกต่ำ ขออนุมัติใช้เงินจากกองทุนรวมฯ เพื่อช่วยเหลือเกษตรกรด้านการตลาดและราคาตามความเหมาะสม

5.2 เพิ่มประสิทธิภาพการผลิตให้ได้ผลผลิตต่อไร่สูงขึ้น เพื่อลดต้นทุนการผลิตและปรับปรุงคุณภาพผลผลิตให้มีคุณภาพดี ตรงกับความต้องการของตลาด

5.3 ปรับระบบการผลิตถั่วเขียวให้สอดคล้องกับความต้องการของตลาดทั้งในด้านปริมาณคุณภาพ

โดยกำหนดช่วงการเพาะปลูกและเก็บเกี่ยวให้เหมาะสม เพื่อหลีกเลี่ยงการกระทบผลประโยชน์ระหว่างการเก็บเกี่ยว

5.4 จัดและส่งเสริมให้มีการรวมกลุ่มเกษตรกรเพื่อเพิ่มศักยภาพ สร้างอำนาจต่อรองราคาและสนับสนุนการแปรรูปเป็นผลิตภัณฑ์ต่างๆ เพื่อสร้างมูลค่าเพิ่ม

5.5 พัฒนาคุณภาพสินค้าให้ตรงตามความต้องการของตลาด โดยรักษาตลาดเดิมไว้ และขยายตลาดต่างประเทศใหม่ๆ เพื่อรองรับสินค้าให้กว้างขวางยิ่งขึ้น

5.6 สนับสนุนความร่วมมือระหว่างเกษตรกรผู้ผลิต ผู้ค้าส่ง และผู้ส่งออก เพื่อเป็นหลักประกันและสร้างความเชื่อมั่นต่อกัน

6. สถานการณ์ปัจจุบัน/แนวโน้ม

6.1 ในปีการผลิต 2547/48 กระทรวงเกษตรและสหกรณ์ประมาณการ เมื่อเดือน ก.ย. 47 ว่า จะมีผลผลิตถั่วเขียวรวม 218,313 ตัน เพิ่มขึ้น 2,938 ตัน หรือเพิ่มขึ้นร้อยละ 1.39 เนื่องจากในปีที่ผ่านมาเกษตรกรขายผลผลิตได้ราคาค่อนข้างสูง

ปัจจุบันเป็นต้นฤดูการผลิตถั่วเขียวผิวมัน รุ่น 1 ปลายฤดูฝน ปี 2547/48 โดยผลผลิตออกสู่ตลาดแล้วประมาณร้อยละ 18 ของผลผลิตทั้งหมด

6.2 สำหรับความเคลื่อนไหวของราคาซื้อขายถั่วเขียวผิวมัน (พ.ย.47) ถั่วเขียวผิวมันเมล็ดใหญ่ ชนิดคละราคาเฉลี่ยกิโลกรัมละ 14.45 บาท และสูงขึ้นจากกิโลกรัมละ 13.35 บาท ของเดือนเดียวกันในปีที่ผ่านมา

สำนักส่งเสริมการค้าสินค้าเกษตร
กรมการค้าภายใน
ธันวาคม 2547

A ถั่วเขียวเมล็ดใหญ่

หอมแดง

1. ผลผลิต/ความต้องการใช้ (ตัน)

	ปี 2544/45	ปี 2545/46	ปี 2546/47	ปี 2547/48
1.1 ผลผลิต	193,899	173,336	232,537	224,120
1.2 ความต้องการใช้	187,573	168,985	194,296	193,941
1.3 ส่งออก	18,114	15,310	45,970	-
1.4 นำเข้า	16,237	10,959	15,791	-

2. ราคา (บาท/กก)

	ปี 2545	ปี 2546	ปี 2547	ปี 2547/48
2.1 เกษตรกรขายได้				
หอมแดงแห้งหัวใหญ่คละ	17.44	16.91	9.45	-
2.2 เป้าหมายนำ				
หอมแดงแห้งหัวใหญ่คละ	11.00	11.00	11.00	11.00
หอมแดงแห้งหัวเล็กคละ	7.50	7.50	7.50	7.50

3. สภาพปัญหา/สาเหตุ

3.1. รองประธานสภาผู้แทนราษฎรคนที่หนึ่ง (นายสมศักดิ์ ปรีศนันท์กุล) ได้มีหนังสือถึงกรมการค้าภายใน เมื่อ 22 ต.ค. 47 ขอให้พิจารณาเรื่องที่นายทนต์ศักดิ์ เล็กอุทัย สมาชิกสภาผู้แทนราษฎร จ.อุตรดิตถ์ พรรคไทยรักไทย ขอรื้อกรณีให้กระทรวงพาณิชย์ให้ความช่วยเหลือเกษตรกรผู้ปลูกหอมแดงในพื้นที่ จ.อุตรดิตถ์ โดยเร่งหามาตรการรองรับผลผลิต ซึ่งจะออกสู่ตลาดปลายเดือน ต.ค. 47

3.2. จ.อุตรดิตถ์ได้มีหนังสือถึงกรมการค้าภายใน เมื่อ 28 ต.ค. 47 ขอให้ช่วยเหลือเกษตรกรผู้ปลูกหอมแดงในพื้นที่ จ.อุตรดิตถ์ ซึ่งมีผลผลิต 33,900 ตันสด ราคา กก.ละ 5-6 บาท ในขณะที่ต้นทุน กก.ละ 6.15 บาท จึงขอให้เร่งหามาตรการช่วยเหลือเกษตรกร

4. การแก้ไขปัญหา/ผลดำเนินการ

รัฐมนตรีว่าการกระทรวงพาณิชย์(ประธานอนุ กชก.) ได้อนุมัติ (3 พ.ย.47) เงินจากโครงการช่วยเหลือสินค้าเกษตรที่มีปัญหาเร่งด่วน ปี 2545 จำนวน 5 ล้านบาท ให้ จ.อุตรดิตถ์ขยับไปรับซื้อหอมแดงจากเกษตรกรในราคานำตลาดแล้วกระจายออกนอกแหล่งผลิต เมื่อราคาต่ำกว่าหรือ

มีแนวโน้มต่ำกว่าราคาแทรกแซงในฤดูกาลที่ผ่านมา (ราคาหอมแดงแห้งใหญ่คละ กก.ละ 11.00 บาท หอมแดงแห้งเล็กคละ กก.ละ 7.50 บาท) โดยให้ค่าใช้จ่ายดำเนินการของ จ.อุตรดิตถ์ตามที่จ่ายจริงไม่เกินร้อยละ 3 ของวงเงินดำเนินการ และให้หักภาระขาดทุนจากการซื้อขายและนำเข้าตามที่เกิดขึ้นจริง

ผลดำเนินการ

จ.อุตรดิตถ์ได้ดำเนินการออกประกาศรับสมัครผู้เข้าร่วม โครงการแทรกแซงตลาดหอมแดง ปี 2547/48 ขณะนี้มีผู้ยื่นความจำนงเข้าร่วมโครงการ ฯ จำนวน 17 ราย ทำสัญญาแล้ว 4 ราย (เอกสารครบถ้วน) วงเงินยืม 1.13 ล้านบาท โดยเปิดจุดรับซื้อที่ อ.ลับแล รวม 4 จุด ปริมาณรับซื้อ (26 พ.ย. - 13 ธ.ค.) จำนวน 407,527 กก. เป็นผลผลิตหอมแดงแห้ง ใหญ่ กลาง เล็ก โดยรับซื้อในราคาดำตลาด (กก.ละ 0.50 บาท) ที่ กก.ละ 8.50, 7.50 และ 6.50 บาท ตามลำดับ

5. สถานการณ์ปัจจุบัน/แนวโน้ม

5.1. ผลผลิตหอมแดง ปี 2547/48 ลดลงจากปีที่ผ่านมาร้อยละ 3.62 เนื่องจากราคาหอมแดงที่เกษตรกรขายได้ปีที่ผ่านมาอยู่ในเกณฑ์ต่ำ ในขณะที่ต้นทุนการผลิตสูงขึ้น ส่งผลให้เกษตรกรบางส่วนลดพื้นที่เพาะปลูกหอมแดงลง

5.2. ราคาหอมแดงที่เกษตรกรขายได้ จ.อุตรดิตถ์(13 ธ.ค.47) หอมแดงแห้งใหญ่คละ กก.ละ 7-8 บาท ราคาทรงตัวเท่ากับสัปดาห์ก่อน โดยพ่อค้าท้องถิ่นที่เข้าไปรับซื้อส่วนใหญ่ส่งต่อไปจำหน่ายยัง อ.หาดใหญ่ จ.สงขลา เพื่อส่งออกไปยังประเทศมาเลเซีย โดยเกษตรกรเก็บเกี่ยวผลผลิตแล้วประมาณร้อยละ 60 ของผลผลิตทั้งจังหวัด

สำนักส่งเสริมการค้าสินค้าเกษตร
กรมการค้าภายใน
ธันวาคม 2547

หอมแดง

Office/Unit : ราคาหอมแดง

หน่วย : บาท/กก.

ปี	มค.	กพ.	มีค.	เมย.	พค.	มิย.	กค.	สค.	กย.	ตค.	พย.	ธค.	เฉลี่ย
ราคาที่เกษตรกรขายได้													
- หอมแดงแห้งหัวใหญ่ชนิดคละ(เฉลี่ยทั่วประเทศ)													
2537	14.50	10.38	5.50	6.50	9.00	21.00	18.50	16.59	15.75	21.38	27.00	10.75	14.74
2538	8.00	9.00	9.19	10.53	-	-	29.98	22.00	14.36	22.67	14.63	13.75	15.41
2539	13.72	11.37	12.44	11.20	10.60	9.50	9.95	21.00	23.60	22.37	38.77	31.71	14.80
2540	8.74	5.60	5.32	6.85	7.13	7.60	12.67	19.07	16.70	14.78	16.46	17.52	9.03
2541	16.94	15.88	12.86	12.32	20.30	-	28.13	30.00	26.84	28.00	38.33	36.67	20.03
2542	21.37	12.08	12.75	20.33	24.00	24.67	19.50	14.97	20.50	21.00	29.87	17.17	17.48
2543	6.80	7.04	8.38	9.63	13.20	14.00	12.55	17.77	28.17	17.60	13.01	9.88	10.42
2544	10.83	11.28	13.32	13.89	13.16	15.64	16.81	17.65	20.18	20.65	26.65	33.35	15.24
2545	18.27	12.28	11.67	12.56	15.23	19.55	21.78	24.73	27.05	31.13	40.84	19.36	17.44
2546	12.85	14.98	13.88	16.23	23.44	-	-	-	-	-	19.72	13.34	15.04
2547	9.28	7.06	6.85	8.45	11.45	12.70	-	-	-	-	9.75	-	9.36
- หอมแดงแห้งหัวเล็กชนิดคละ(เฉลี่ยทั่วประเทศ)													
2537	6.70	7.50	3.75	-	-	-	-	-	13.00	-	20.00	8.50	9.91
2538	5.10	5.00	5.33	-	-	-	-	-	-	-	-	-	5.14
2539	8.77	6.36	8.84	-	7.33	4.00	5.67	5.00	-	-	27.89	23.17	10.78
2540	5.85	3.40	3.94	4.81	4.75	4.88	8.04	12.27	10.00	10.00	14.21	7.10	7.44
2541	8.31	6.54	-	8.94	16.50	-	7.50	20.00	16.50	13.00	28.25	32.50	15.80
2542	11.67	6.09	8.67	14.00	20.00	-	-	-	-	-	20.33	12.33	13.30
2543	4.25	4.81	5.38	6.51	4.19	13.50	-	6.17	14.50	12.60	8.50	6.25	7.88
2544	10.00	7.16	8.86	8.39	5.00	9.65	12.61	14.72	16.00	16.90	22.29	26.60	13.18
2545	13.31	8.35	8.22	9.97	13.49	16.29	18.06	21.45	25.16	27.26	36.59	15.57	13.76
2546	8.31	11.42	8.58	9.00	8.12	-	-	-	-	-	-	-	9.09
2547	-	-	-	-	-	-	-	-	-	-	-	-	-
ที่มา : สำนักงานเศรษฐกิจการเกษตร													
ราคาขายส่ง กทม.													
- หอมแดงแห้งภาคเหนือทั้งหมดหัวใหญ่													
2537	-	12.83	10.02	11.35	16.95	23.23	33.18	30.50	25.00	25.57	32.20	24.00	22.26
2538	-	11.50	14.33	17.63	22.17	29.64	33.79	34.00	31.00	36.90	40.16	-	27.11
2539	-	15.00	16.65	17.61	21.60	22.50	28.50	25.95	33.05	38.36	46.50	49.00	28.61
2540	-	15.00	12.57	10.50	10.50	16.36	19.79	27.08	25.68	23.50	22.58	17.91	18.32
2541	24.00	19.00	17.26	18.61	25.17	32.73	47.62	41.60	37.18	36.33	42.67	44.10	32.19
2542	31.65	16.83	15.38	25.17	25.72	29.30	28.09	24.14	25.48	29.28	42.20	30.75	27.00
2543	14.80	11.00	12.76	15.53	19.55	20.59	23.74	28.27	40.14	29.07	21.57	15.67	21.06
2544	14.40	16.50	18.00	20.03	21.50	23.55	26.41	29.61	33.25	31.64	51.86	55.06	28.48
2545	24.55	14.00	14.00	17.58	21.55	28.03	29.00	31.10	34.00	39.14	44.36	22.50	26.65
2546	18.64	18.87	21.71	23.69	32.63	43.38	50.19	38.00	33.89	35.39	32.05	21.61	30.84
2547	16.05	15.55	10.82	13.25	14.81	16.92	19.50	20.00	20.50	31.13	23.92	-	18.40
- หอมแดงแห้งศรีสะเกษทั้งหมดหัวใหญ่													
2537	13.62	12.29	9.00	-	-	-	-	-	-	-	27.50	17.79	16.04
2538	11.71	11.50	12.33	-	-	-	-	-	-	-	28.33	23.88	17.55
2539	18.64	14.00	15.05	-	-	-	-	-	-	-	43.00	40.17	26.17
2540	16.95	12.00	9.95	8.50	-	-	-	-	-	-	17.91	20.24	14.26
2541	25.95	24.00	22.32	-	-	-	-	-	-	-	-	39.00	27.82
2542	28.50	17.20	15.98	-	-	-	-	-	-	-	-	25.07	21.69
2543	12.58	8.89	12.50	-	-	-	-	-	-	-	-	14.00	11.99
2544	13.59	14.92	-	-	-	-	-	-	-	-	-	51.42	26.64
2545	24.55	14.00	-	-	-	-	-	-	-	-	32.50	21.68	23.18
2546	18.09	17.00	-	-	-	-	-	-	-	-	-	19.42	18.17
2547	14.29	12.08	10.82	-	-	-	-	-	-	-	-	-	12.40

ส้ม

1. ผลผลิตและการบริโภค (ตัน)

	ปี 2543/44	ปี 2544/45	ปี 2545/46	ปี 2546/47	ปี 2547/48
1.1 ผลผลิต	400,900	409,500	514,500	564,500	678,300
1.2 การบริโภคภายในประเทศ	397,700	406,500	511,100	559,300	
1.3 การแปรรูป	2,000	2,000	2,600	2,800	4,000
1.4 ส่งออก					
- ส้มสด	1,241	1,027	819	2,381	
- น้ำส้มเข้มข้น	141	4,756	4,976	333	
1.5 นำเข้า					
- ส้มสด	911	814	1,802	1,402	
- น้ำส้ม	1,253	1,194	1,750	2,055	

2. ช่วงเวลาออกสู่ตลาด เม.ย. - ต.ค. 25% พ.ย. 17% ธ.ค. 20% ม.ค. 25% ก.พ. 8% มี.ค. 5%

3. ราคาเกษตรกรขายได้

- เฉลี่ยทั้งปี (ต.ค.-ก.ย.)	16.47	17.14	17.09	16.14	
- เฉลี่ยช่วงออกมาก (ต.ค.-ก.พ.)	12.19	15.70	15.02	14.13	11.00

(8 ธ.ค. 47)

4. สถานการณ์

4.1 ผลผลิตส้ม ปี 2547/48 มีจำนวน 678,300 ตัน เพิ่มขึ้นจากปีที่ผ่านมาประมาณร้อยละ 20 เนื่องจากมีการขยายพื้นที่เพาะปลูกไปหลายจังหวัด โดยมีการเพาะปลูกมากแถบภาคเหนือ ร้อยละ 80 และภาคกลาง ร้อยละ 15

4.2 ในปีนี้ ราคาส้มอ่อนตัวลงจากปีที่ผ่านมา โดยขณะนี้ราคาเกษตรกรขายได้ ส้มคณะ ณ แหล่งผลิต กก.ละ 11 บาท ต่ำกว่าช่วงเดียวกันของปีที่ผ่านมา ซึ่งเกษตรกรขายได้ กก.ละ 13 บาท เนื่องจาก

- 1) ผลผลิตส้มเพิ่มขึ้นมาก มีการเพาะปลูกกระจายไปหลายจังหวัด
- 2) พื้นที่เพาะปลูกใหม่ส่วนใหญ่มีสภาพไม่เหมาะสม ไม่มีการบำรุงรักษาเพียงพอ ทำให้รสชาติของส้มด้อยลง
- 3) มีข่าวเกี่ยวกับส้มมีสารพิษตกค้างสูงมาก ในขณะที่ปัจจุบันมีการบริโภคผลไม้ปลอดภัย จึงมีแนวโน้มการบริโภคส้มน้อยลง

4) มีการเก็บส้มอ่อน แล้วนำมาปมแก๊ส ทำให้มีรสชาติไม่อร่อย

5) ผลการเปิดตลาดตาม FTA ไทย - จีน เมื่อวันที่ 1 ต.ค. 2546 เป็นต้นมา ทำให้ส้มไทยได้รับกระทบทั้งทางตรงและทางอ้อม กล่าวคือผลทางตรงมีการนำเข้าส้มจากจีนปริมาณมากขึ้น และผลทางอ้อม คือ ในช่วงที่ส้มออกสู่ตลาด เป็นช่วงที่ผลไม้เมืองหนาวจากจีน เช่น แอปเปิ้ล สาลี่ เข้ามาวางจำหน่าย ตามแผงและห้างสรรพสินค้าภายในประเทศ ซึ่งหาซื้อง่ายและราคาไม่แพง ทำให้มีผลไม้อื่นๆ มากขึ้นและผู้บริโภคมีโอกาสเลือกซื้อ

หลัง FTA ไทย-จีน ปริมาณนำเข้าผลไม้จากประเทศจีนเพิ่มขึ้นมาก โดยเปรียบเทียบในช่วง ม.ค. - ก.ย. ของปี 2547 เพิ่มขึ้นจากช่วงเดียวกันของปี 2546 กว่า 7 เท่าตัว และชนิดผลไม้ที่นำเข้ามาก ได้แก่ แอปเปิ้ล สาลี่ และส้ม

5. แนวทางการแก้ไขปัญหา

ได้ติดตามสถานการณ์อย่างใกล้ชิด โดยในช่วงนี้จะได้ดำเนินการเชื่อมโยงการซื้อขายส้มระหว่างเกษตรกร และผู้ซื้อ (เช่น โรงงานแปรรูป) ไปก่อน หากไม่สามารถบรรเทาปัญหาได้ จะได้นำเสนอ คชก. เพื่อพิจารณาสนับสนุนเงินทุนหมุนเวียน เพื่อรับซื้อส้มในราคานำตลาด แล้วกระจายออกนอกแหล่งผลิตต่อไป

กรมการค้าภายใน

ธันวาคม 2547

ราคาสัมเขี้ยวหวาน

1. ราคาเกษตรกรขายได้ ชนิดใหญ่คณะ ณ แหล่งผลิต

หน่วย : บาท/กก.

ปี	ต.ค.	พ.ย.	ธ.ค.	ม.ค.	ก.พ.	มี.ค.	เม.ย.	พ.ค.	มิ.ย.	ก.ค.	ส.ค.	ก.ย.	เฉลี่ย
2542/43	11.08	9.51	8.69	10.88	14.54	17.24	14.62	10.48	13.84	17.75	23.29	20.90	14.40
2543/44	8.77	10.57	13.53	14.49	13.60	17.24	16.31	14.75	18.25	27.47	27.25	15.37	16.47
2544/45	13.07	12.95	13.72	17.40	21.36	18.25	14.83	14.67	15.83	18.87	23.50	21.27	17.14
2545/46	18.08	14.01	12.41	15.31	15.27	17.14	19.64	20.44	19.80	17.50	18.67	16.81	17.09
2546/47	16.21	13.90	12.50	13.40	14.62	16.81	18.50	15.66	12.62	17.00	22.20	20.25	16.14
2547/48	19.00	12.38	11.00	8 ธ.ค. 47									

ที่มา : สำนักงานเศรษฐกิจการเกษตร

2. ราคาขายส่งสัมเขี้ยวหวาน เบอร์ 0 ณ ตลาดกรุงเทพมหานคร

หน่วย : บาท/กก.

ปี	ต.ค.	พ.ย.	ธ.ค.	ม.ค.	ก.พ.	มี.ค.	เม.ย.	พ.ค.	มิ.ย.	ก.ค.	ส.ค.	ก.ย.	เฉลี่ย
2542/43	12.13	13.27	15.78	21.98	24.89	28.28	23.00	12.50	19.34	29.50	39.20	20.70	21.71
2543/44	13.05	14.48	20.17	23.57	22.50	22.57	27.00	23.39	25.83	36.43	38.55	26.98	24.54
2544/45	19.27	17.93	18.50	24.18	26.55	26.17	28.11	26.90	27.05	40.40	42.07	29.71	27.24
2545/46	20.50	17.29	19.67	26.07	23.37	27.60	34.33	30.05	33.10	31.00	32.15	29.14	27.02
2546/47	21.28	17.43	16.48	17.40	15.90	18.02	21.08	15.26	15.93	29.34	30.39	20.93	19.95
2547/48	20.50	15.00	13.00	8 ธ.ค. 47									

ที่มา : กรมการค้าภายใน

2. ราคาขายส่งสัมเขี้ยวหวาน เบอร์ 1 ณ ตลาดกรุงเทพมหานคร

ปี	ต.ค.	พ.ย.	ธ.ค.	ม.ค.	ก.พ.	มี.ค.	เม.ย.	พ.ค.	มิ.ย.	ก.ค.	ส.ค.	ก.ย.	เฉลี่ย
2542/43	9.88	11.05	12.90	17.15	19.63	22.04	16.03	9.25	17.30	26.63	30.41	14.88	17.26
2543/44	9.85	12.41	17.00	19.64	17.50	18.16	19.73	17.71	22.05	31.30	32.48	19.40	19.77
2544/45	14.20	14.45	15.17	20.68	22.37	17.67	19.03	19.55	20.25	33.31	36.17	19.31	21.01
2545/46	13.59	13.10	15.72	21.41	17.37	21.38	25.89	23.68	25.17	23.50	24.80	21.55	20.60
2546/47	13.44	11.80	13.05	14.38	13.33	15.04	15.50	12.24	13.27	25.30	23.00	14.50	15.40
2547/48	14.00	12.00	10.00	8 ธ.ค. 47									

ที่มา : กรมการค้าภายใน

สถิติราคาขายส่ง-ขายปลีกสุกร พ.ศ. 2542-2547

ราคาขายส่งสุกร (12 กก/ตัว) ณ แหล่งผลิต

	มค.	กพ.	มีค.	เมย.	พค.	มิย.	กค.	สค.	กย.	ตค.	พย.	ธค.	เฉลี่ย
2542	1,375	1,400	1,425	1,500	1,500	1,464	1,243	924	650	620	864	900	1,155
2543	900	895	730	665	645	550	624	650	674	714	750	750	712
2544	750	734	711	826	900	900	900	900	900	900	945	1,000	864
2545	1,077	1,100	1,100	1,100	1,100	1,025	1,000	1,000	1,000	1,000	1,000	908	1,034
2546	700	626	352	433	879	848	743	700	845	900	800	743	714
2547	810	1,190	1,459	1,317	884	667	727	890	800	985	1,200		

ราคาขายส่งสุกรมีชีวิต (ฟาร์ม) ณ แหล่งผลิต

	มค.	กพ.	มีค.	เมย.	พค.	มิย.	กค.	สค.	กย.	ตค.	พย.	ธค.	เฉลี่ย
2542	43.75	45.20	46.05	47.89	49.50	48.05	45.55	41.40	36.64	29.35	37.00	36.05	42.20
2543	34.55	34.55	31.33	34.26	34.88	34.14	35.24	34.86	33.50	34.07	33.91	31.06	33.86
2544	30.55	30.92	32.50	37.55	41.83	42.50	39.78	39.32	38.90	36.52	37.05	38.00	37.12
2545	37.43	36.61	38.38	40.39	40.50	39.10	40.07	40.69	40.58	38.89	36.29	32.03	38.41
2546	28.50	27.13	24.60	26.31	38.18	38.93	36.50	34.20	36.00	35.83	33.75	33.88	32.82
2547	37.33	47.70	53.41	55.22	50.95	43.00	40.70	41.60	40.00	39.35	43.59		

ราคาเฉลี่ย ย้อนหลัง 3 ปี (2544-2547) ช่วงผลผลิตออกมากเดือน ตุลาคม - กุมภาพันธ์ = กก.ละ 35.80 บาท

ราคาขายปลีกสุกรชำแหละเนื้อแดง ณ ตลาด กทม.

	มค.	กพ.	มีค.	เมย.	พค.	มิย.	กค.	สค.	กย.	ตค.	พย.	ธค.	เฉลี่ย
2542	79.50	81.40	82.00	85.83	86.50	86.50	85.78	83.81	80.50	76.75	77.70	76.90	81.93
2543	76.00	75.50	72.67	72.50	72.30	71.50	71.50	71.50	71.50	71.50	70.89	70.00	72.28
2544	70.60	70.00	70.00	72.55	75.86	76.50	76.50	76.50	75.15	72.86	71.73	72.50	73.40
2545	72.50	72.50	72.50	73.24	74.50	74.50	74.50	74.69	74.21	72.55	72.07	68.81	73.05
2546	67.50	67.03	63.64	65.44	73.84	74.50	74.50	74.50	74.50	73.67	72.50	72.50	71.18
2547	75.35	94.00	103.64	105.00	100.03	89.64	87.16	88.00	82.50	82.50	86.36		

บาท/ตัว

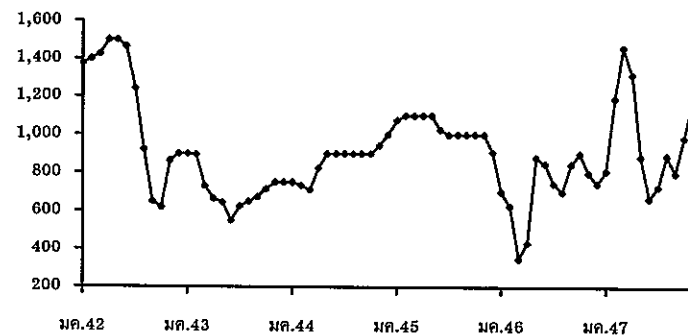

บาท/กก.

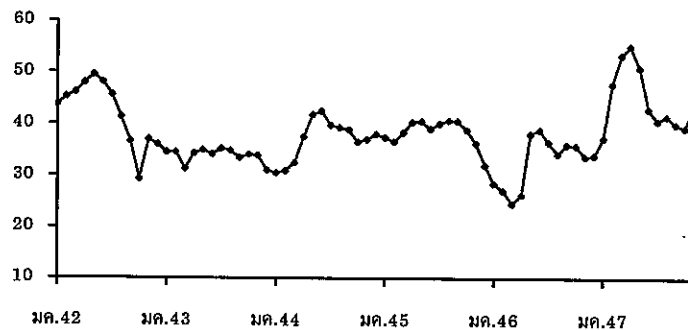

บาท/กก.

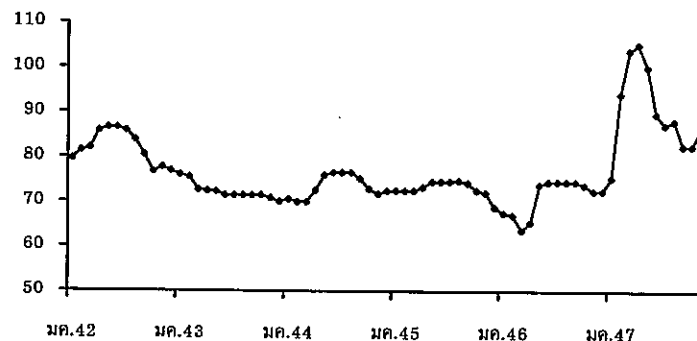

ไข่ไก่

1. การผลิตและการส่งออก

	2543	2544	2545	2546	2547
					ประมาณการ
ผลผลิต (ล้านฟอง)	8,540	8,265	8,967	8,986	8,828
บริโภคภายใน (ล้านฟอง)	8,451	8,225	8,928.49	8,782.6	8,574
ส่งออก (ล้านฟอง)	89.00	40.00	38.51	203.40	39.89
					(มค.-ต.ค.)
มูลค่า (ล้านบาท)	123.86	64.60	68.20	332.6	75.60
					(มค.-ต.ค.)
ต้นทุน (บาท/ฟอง)	1.43	1.48	1.54	NA	NA
2. ราคา ไข่ไก่สดคละ	1.17	1.50	1.41	1.42	1.66
ณ แหล่งผลิต(บาท/ฟอง)					(พ.ย.47)

3. ปัญหา/อุปสรรค

1. การระบาดของโรคไข้หวัดนกครอบงอมสองทำให้ความมั่นใจของผู้บริโภคลดน้อยลง และการบริโภคลดลงด้วย
2. การลงทุนในการเลี้ยงไก่สูงขึ้นจากการใช้มาตรการป้องกันโรคอย่างเข้มงวด และการพัฒนาฟาร์มให้ได้มาตรฐาน
3. ราคาไข่ไก่อ่อนตัวลงจนอยู่ในระดับต่ำกว่าต้นทุน และสร้างความเดือดร้อนแก่ผู้เลี้ยง
4. การส่งออกทำได้จำกัด ประเทศผู้นำเข้าไม่มั่นใจในความปลอดภัย

4. การแก้ไขปัญหา

- 4.1 ประสานให้ผู้ผลิตรายใหญ่ ซึ่งมีผลผลิตมากนำไข่ไก่มากระจายให้ผู้บริโภคโดยตรง
- 4.2 ให้การรับรองห้างสรรพสินค้า 8 แห่ง รวม 259 สาขา ว่าจะทำการค้าได้มาตรฐานไข่ที่วางจำหน่ายสดดี มีคุณภาพ จากฟาร์มปลอดโรคที่กรมปศุสัตว์รับรองอนุญาตให้เคลื่อนย้ายไข่ เพื่อการจำหน่ายสอดคล้องกับนโยบายของรัฐ ให้ปี 2547 เป็น Food Safety Year
- 4.3 จัดเทศกาลรณรงค์ให้มีการบริโภคไข่เพิ่มทั้งในเขตกรุงเทพและภูมิภาค

5. สถานการณ์ปัจจุบันและแนวโน้ม

เดือนนี้(พ.ย.47) ผลกระทบจากการลดลงของอัตราการบริโภคในประเทศหลังจากมีการเสนอข่าวการติดต่อของโรคในสื่อและสัตว์เลี้ยงชนิดอื่น ในลักษณะที่รุนแรงเกินความเป็นจริง จนส่งผลให้ผู้บริโภคไม่มั่นใจในความปลอดภัย ในขณะที่ปริมาณไข่ไก่ที่ออกสู่ตลาดมีมากขึ้นจากการที่ผู้เลี้ยงรายใหม่ ซึ่งเดิมเคยเลี้ยงไก่เนื้อหันมาเลี้ยงไก่ไข่มากขึ้น และมีไข่ไก่เนื้อ ซึ่งผู้ผลิตลูกไก่เห็นว่าไม่คุ้มกับการที่กระขายออกจำหน่ายในรูปไข่สด จึงทำให้ภาวะไข่ไก่ล้นตลาดและราคาน้ำฟาร์มเดือน พ.ย.47 ลดลง



สถิติราคาขายส่ง-ขายปลีกไข่ไก่

ปี 2544 - 2547

ราคาขายส่งลูกไก่ไข่ทั่วไป (บาท/ตัว)

ปี	มค.	กพ.	มีค.	เมย.	พค.	มิย.	กค.	สค.	กย.	ตค.	พย.	ธค.	เฉลี่ย
2544	8.59	10.40	13.41	14.35	14.50	15.45	15.50	16.50	17.30	18.40	17.77	17.50	14.97
2545	17.50	17.50	17.50	17.50	17.50	17.90	19.36	18.50	18.50	16.50	12.59	10.83	16.81
2546	8.41	10.03	11.50	13.06	14.55	15.50	15.50	15.50	15.90	15.50	15.50	15.50	13.87
2547	17.00	20.00	21.50	23.72	26.50	26.50	25.82	23.60	23.60	23.50	23.50		

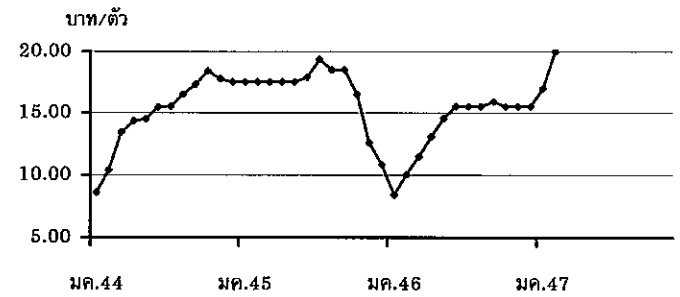

ราคาขายส่งไข่ไก่สดคละ ณ แหล่งผลิต (บาท/ฟอง)

ปี	มค.	กพ.	มีค.	เมย.	พค.	มิย.	กค.	สค.	กย.	ตค.	พย.	ธค.	เฉลี่ย
2544	1.01	1.33	1.44	1.37	1.47	1.55	1.62	1.71	1.74	1.64	1.53	1.60	1.50
2545	1.54	1.48	1.46	1.50	1.58	1.53	1.40	1.45	1.38	1.23	1.22	1.17	1.41
2546	1.02	1.16	1.25	1.26	1.42	1.54	1.55	1.56	1.63	1.62	1.50	1.52	1.42
2547	1.91	1.40	1.47	2.24	2.22	2.34	2.45	2.30	2.22	2.10	1.66		

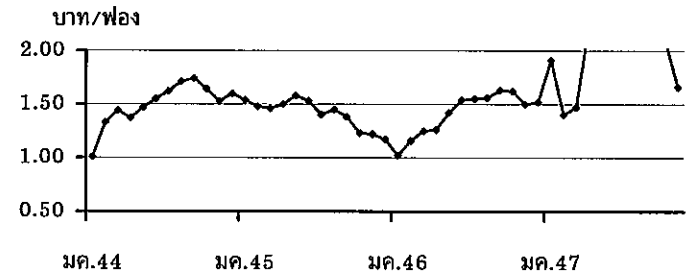

ราคาขายปลีกไข่ไก่สด เบอร์ 3 ตลาด กทม. (บาท/ฟอง)

ปี	มค.	กพ.	มีค.	เมย.	พค.	มิย.	กค.	สค.	กย.	ตค.	พย.	ธค.	เฉลี่ย
2544	1.65	1.78	1.95	1.89	1.94	2.05	2.12	2.16	2.25	2.20	2.12	2.15	2.02
2545	2.14	2.05	2.05	2.05	2.13	2.13	2.05	2.05	2.01	1.89	1.85	1.81	2.02
2546	1.67	1.79	1.85	1.85	1.96	2.05	2.05	2.05	2.05	2.23	1.95	1.97	1.96
2547	2.26	1.96	1.97	2.69	2.85	2.85	2.92	2.80	2.65	2.58	2.24		

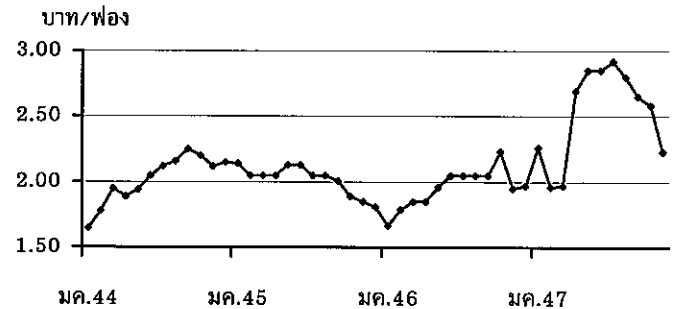

ราคาเกลือที่เกษตรกรขายได้

หน่วย : บาท/ตัน

ปี	ม.ค.	ก.พ.	มี.ค.	เม.ย.	พ.ค.	มิ.ย.	ก.ค.	ส.ค.	ก.ย.	ต.ค.	พ.ย.	ธ.ค.	เฉลี่ย
2541	511.11	466.67	488.89	450.00	388.89	416.67	433.33	466.67	494.45	477.78	500.00	522.22	936.07
2542	511.11	661.11	777.78	1,511.11	1,866.67	2,158.33	2,111.11	1,755.55	1,744.45	2,123.61	2,244.44	2,038.89	1,625.35
2543	1,388.89	944.44	1,238.89	1,246.89	1,677.78	2,040.74	2,044.44	1,761.11	1,633.33	1,811.11	1,777.78	1,744.45	1,609.15
2544	1,315.55	1,372.22	1,508.22	1,608.15	1,755.55	1,816.67	1,855.55	1,833.33	1,916.67	1,916.67	1,916.67	1,916.67	1,727.66
2545	1,556.67	1,333.33	1,324.45	1,266.30	1,146.85	1,250.00	1,266.67	1,305.25	1,333.33	1,333.33	1,289.44	1,265.00	1,297.55
2546	1,079.26	989.36	878.01	815.55	777.78	891.22	937.33	1,002.33	1,045.24	1,058.89	1,074.53	1,133.20	973.62
2547	944.38	1,152.67	1,147.19	913.69	935.84	1,062.99	1,111.25	1,066.67	1,073.34	1,035.54	950.69	933.15	(9 ธ.ค.47)

ที่มา : กรมส่งเสริมสหกรณ์และสำนักงานการค้าภายในจังหวัด

ราคาเฉลี่ยรายเดือน 3 ปี ช่วงที่ผลผลิตออกมาก (ก.พ.-พ.ค.) ปี 2544-46 ตันละ 1,116.96 บาท

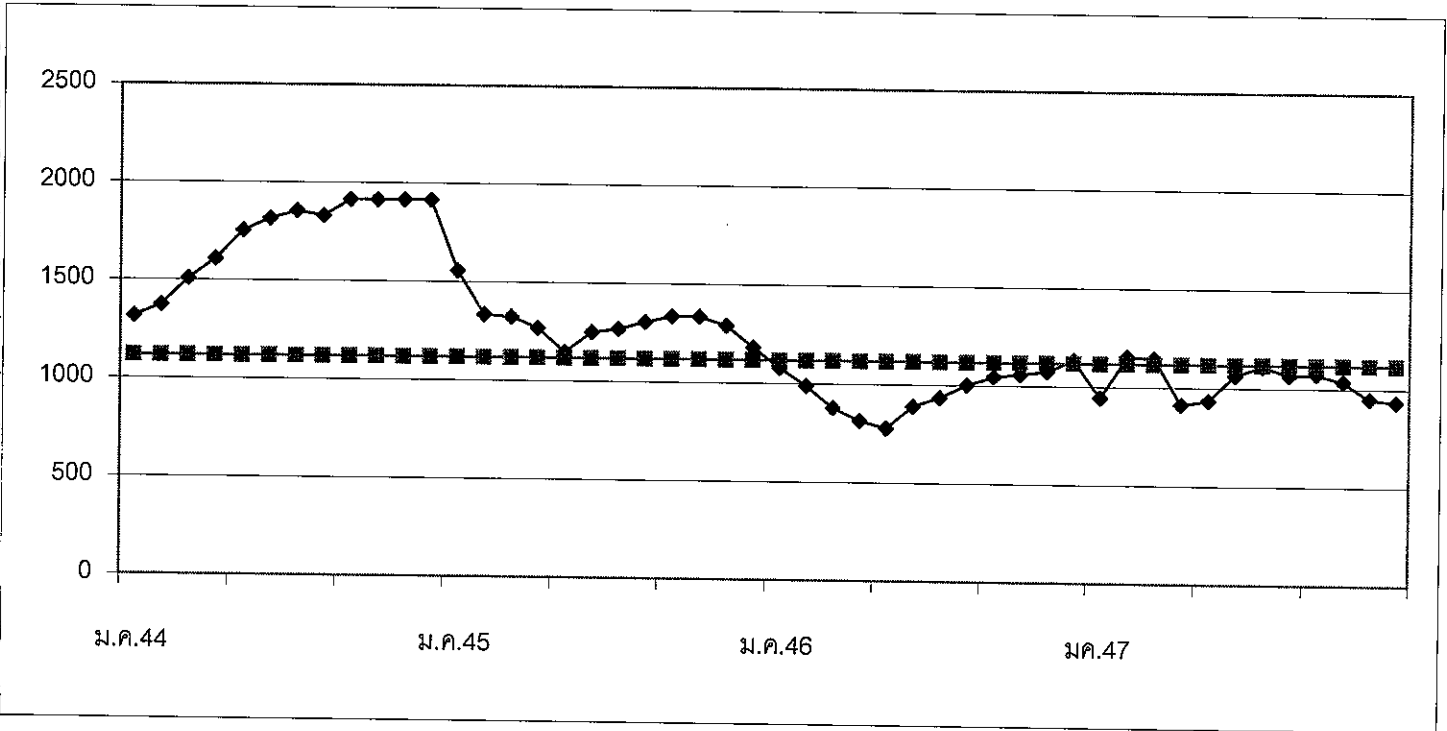

F ก.5 : ตารางเกลือทะเล (Agri_14)

ถั่วเหลือง

1. ผลผลิตและความต้องการใช้ (ล้านตัน)	ปี 2545	ปี 2546	ปี 2547	
1.1 ผลผลิตโลก	184.910	196.810	189.550	
1.2 ผลผลิตไทย	0.261	0.262	0.274	
- ถั่วคูแล้ง	0.150	0.148	0.152	
- ถั่วคูฝน	0.111	0.114	0.122	
1.3 ความต้องการใช้	1.791	1.938	1.674	
1.4 นำเข้า	1.529	1.698	1.400	
1.5 ส่งออก	0.0008	0.0006	0.0007	
			(มก.-ตค.47 = 1,140,711 ตัน)	
			(มก.-ตค.47 = 708 ตัน)	
2. ต้นทุนการผลิต (บาท/กก.)	8.21	8.14	8.07	
3. ราคา (บาท/กก.)	ปี 2545	ปี 2546	ต.ค. 47	พ.ย. 47
3.1 เกษตรกรขายได้				
- ชนิดกละ	10.16	10.29	9.79	11.63
3.2 ขายส่ง กทม.				
- เกรดแปรรูปผลิตภัณฑ์อาหาร	14.93	15.02	16.45	15.50
- เกรดผลิตอาหารสัตว์	-	13.97	15.45	14.50
- เกรดสกัดน้ำมัน	11.89	11.75	11.45	11.49
3.3 ซื้อขายล่วงหน้าตลาดชิคาโก (US. No.2)				
- บาท/กก.	8.13	9.68	8.01	7.93
- เหรียญสหรัฐ/ตัน	188.82	233.14	193.47	196.26

4. สภาพปัญหา/สาเหตุ

ผลผลิตเมล็ดถั่วเหลืองในประเทศมีไม่เพียงพอกับความต้องการใช้ต้องนำเข้าจากต่างประเทศร้อยละ 90 ทั้งนี้เพื่อใช้ในอุตสาหกรรมสกัดน้ำมันพืช อุตสาหกรรมผลิตอาหารสัตว์ และอุตสาหกรรมแปรรูปผลิตภัณฑ์อาหาร

5 มาตรการแก้ไขปัญหา

นโยบายและมาตรการนำเข้าเมล็ดถั่วเหลือง

การกำหนดนโยบายและมาตรการนำเข้าเมล็ดถั่วเหลืองเป็นอำนาจหน้าที่ของคณะกรรมการนโยบายถั่วเหลืองและพืชน้ำมันอื่น ซึ่งได้รับการแต่งตั้งจากคณะรัฐมนตรี โดยมีรองนายกรัฐมนตรีที่กำกับการบริหารราชการกระทรวงเกษตรและสหกรณ์ เป็นประธาน ผู้แทนจากหน่วยราชการและเอกชนที่เกี่ยวข้อง เป็นกรรมการ เลขานุการสำนักงานเศรษฐกิจการเกษตร เป็นกรรมการและเลขานุการ

5.1 การนำเข้าจากประเทศสมาชิกองค์การการค้าโลก (WTO)

5.1.1 ตามข้อผูกพัน WTO ปี 2547

- ในโควตา ปริมาณนำเข้าต่ำสุดจำนวน 10,922 ตัน อากรนำเข้าสูงสุด ร้อยละ 20
- นอกโควตา อากรนำเข้าสูงสุด ร้อยละ 80

5.1.2 ประเทศไทยเปิดตลาดนำเข้าเมล็ดถั่วเหลือง ปี 2547 (มติกรม. 23 กย.46)

ไม่จำกัดปริมาณและช่วงเวลานำเข้า อกรนำเข้าในโควตาร้อยละ 0 นอกโควตาร้อยละ 80

เงื่อนไข 1) ให้ผู้มีสิทธินำเข้าในโควตาเป็นผู้มีสิทธินำเข้ารายเดิมเช่นเดียวกับ ปี 2546 (ส.ผู้ผลิต

น้ำมันถั่วเหลืองและรำข้าว ส.ผู้ผลิตอาหารสัตว์ไทย ส.ปศุสัตว์ไทย ส.ผู้เลี้ยงไก่เนื้อเพื่อการส่งออก ส.ส่งเสริมผู้ใช้วัตถุดิบอาหารสัตว์ ส.ผู้ผลิตไก่เพื่อส่งออกไทย บจ. กรีนสปอต ฯ บจ. แลคตาซอย บมจ. ไทยเทพรสผลิตภัณฑ์อาหาร บจ. แครีพลัส หจก. โคราชจีแซ บจ. เสริมสุข ฯ* และ บจ. ไทยจิม) หากมีผู้ยื่นขอสิทธินำเข้ารายใหม่ให้อยู่ในดุลยพินิจของฝ่ายเลขานุการคณะกรรมการนโยบายถั่วเหลืองและพืชน้ำมันอื่น เป็นผู้พิจารณาและแจ้งคณะกรรมการฯ ทราบ (*บริษัทขอไม่นำเข้าเมล็ดถั่วเหลือง ปี 2547)

2) ผู้มีสิทธินำเข้าต้องให้ความร่วมมือในการนำเข้าเมล็ดถั่วเหลืองจากประเทศเพื่อนบ้าน ในกรณีที่รัฐบาลได้ทำความตกลงเพื่อช่วยเหลือในการนำเข้าเพื่อผลประโยชน์ทางการค้าและสัมพันธไมตรีระหว่างประเทศ

3) ผู้มีสิทธินำเข้าต้องรับซื้อเมล็ดถั่วเหลืองที่ผลิตในประเทศจากเกษตรกรทั้งหมด ดังนี้

- เกรดสกัดน้ำมัน ราคาไม่ต่ำกว่า กก.ละ 10 บาท ณ ไร่นา หรือ กก.ละ 11 บาท ณ หน้าโรงงาน ตลาด กทม.
- เกรดผลิตอาหารสัตว์ ราคาไม่ต่ำกว่า กก.ละ 10.50 บาท ณ ไร่นา หรือ กก.ละ 11.50 บาท ณ หน้าโรงงาน ตลาด กทม.
- เกรดแปรรูปผลิตภัณฑ์อาหาร ราคาไม่ต่ำกว่า กก.ละ 12.50 บาท ณ ไร่นา หรือ กก.ละ 13.50 บาท ณ หน้าโรงงาน ตลาด กทม.

คณะกรรมการนโยบายถั่วเหลืองและพืชน้ำมันอื่น ได้แต่งตั้งคณะกรรมการกำกับดูแล ติดตาม การรับซื้อเมล็ดถั่วเหลืองภายในประเทศ และการใช้เมล็ดถั่วเหลืองนำเข้า เพื่อกำกับดูแลและติดตามการรับซื้อเมล็ดถั่วเหลืองที่ผลิตในประเทศ และการใช้เมล็ดถั่วเหลืองนำเข้าของผู้มีสิทธินำเข้าเมล็ดถั่วเหลืองในโควตาให้เป็นไปตามนโยบายเงื่อนไขและมาตรการนำเข้าเมล็ดถั่วเหลือง โดยมี เลขานุการสำนักงานเศรษฐกิจการเกษตร เป็นประธานคณะกรรมการฯ ได้แต่งตั้ง คณะทำงานติดตามการรับซื้อเมล็ดถั่วเหลืองระดับจังหวัด จำนวน 28 จังหวัด เพื่อดูแลติดตามการรับซื้อ และการจำหน่ายเมล็ดถั่วเหลืองภายในจังหวัด โดยมี เกษตรจังหวัด เป็นประธาน

5.2 การนำเข้าจากประเทศไม่ใช่สมาชิก WTO

ต้องขออนุญาตนำเข้า อกรนำเข้าร้อยละ 6

6. สถานการณ์

ราคาเกษตรกรขายได้เฉลี่ยเดือนพฤศจิกายน 2547 สูงขึ้นจากเดือนที่ผ่านมา เนื่องจากเป็นช่วงปลายฤดูถั่วฝักสดผลิตออกสู่ตลาดน้อย และมีคุณภาพดี ซึ่งผลผลิตส่วนใหญ่เป็นเกรดแปรรูปผลิตภัณฑ์อาหารและเกรดผลิตอาหารสัตว์ ที่มีแหล่งผลิตที่สำคัญได้แก่ กำแพงเพชร สุโขทัย พิษณุโลก อุดรธานี หนองบัวลำภู เลย จันทบุรี และสระแก้ว ส่งผลให้ราคาถั่วเหลืองเกรดแปรรูปผลิตภัณฑ์อาหารและเกรดผลิตอาหารสัตว์ตลาด กทม. เฉลี่ยเดือนพฤศจิกายน 2547 ลดลงจากเดือนที่ผ่านมา สำหรับราคาเกรดสกัดน้ำมันตลาด กทม. เฉลี่ยเดือนพฤศจิกายน 2547 สูงขึ้นจากเดือนที่ผ่านมา เนื่องจากปริมาณผลผลิตมีน้อย ขณะที่ความต้องการใช้มีอย่างสม่ำเสมอ

ราคาซื้อขายล่วงหน้าตลาดชิคาโกเฉลี่ยเดือนพฤศจิกายน 2547 ลดลงจากเดือนที่ผ่านมาเนื่องจากปริมาณผลผลิตรุ่นใหม่มีมากขึ้น โดยกระทรวงเกษตรของสหรัฐอเมริกาพยากรณ์ไว้ ณ ต.ค.47 คาดว่าผลผลิตถั่วเหลืองของสหรัฐ ปี 2547/48 จะมีปริมาณเพิ่มขึ้นเป็น 84.56 ล้านตันจาก 65.78 ล้านตันในปี 2546/47 ส่งผลให้สต็อกถั่วเหลืองของสหรัฐ ปี 2547/48 เพิ่มขึ้นเป็น 11.03 ล้านตันจาก 3.06 ล้านตันในปี 2546/47 และผลผลิตของโลก ปี 2547/48 จะมีปริมาณเพิ่มขึ้นเป็น 228.94 ล้านตันจาก 189.55 ล้านตันในปี 2546/47 ส่งผลให้สต็อกถั่วเหลืองโลก ปี 2547/48 เพิ่มขึ้นเป็น 59.25 ล้านตันจาก 38.59 ล้านตันในปี 2546/47

สำนักส่งเสริมการค้าสินค้าเกษตร
กรมการค้าภายใน
ธันวาคม 2547

ราคาเมล็ดข้าวเหลือง

หน่วยบาท/กก.

	มค.	กพ.	มีค.	เมย.	พค.	มิย.	กค.	สค.	กย.	ตค.	พย.	ธค.	เฉลี่ย
1. ราคาเมล็ดข้าวเหลืองชนิดกะเทาะที่เกษตรกรขายได้													
ปี 2542	10.16	9.83	9.72	9.37	8.64	-	-	8.97	7.79	8.08	8.27	8.49	8.70
ปี 2543	8.72	8.11	9.86	9.56	9.03	9.15	9.65	9.14	8.13	9.16	9.85	9.87	9.25
ปี 2544	9.14	9.46	9.92	9.31	9.68	9.92	10.00	9.06	9.92	9.94	10.10	9.72	9.72
ปี 2545	9.48	9.67	10.03	9.87	10.09	11.36	-	10.59	10.06	10.01	10.17	10.41	10.16
ปี 2546	10.36	10.16	10.06	9.74	9.77	10.10	-	10.12	10.44	9.73	11.10	11.64	10.29
ปี 2547	11.33	-	14.29	15.28	14.91	-	-	10.75	10.64	9.79	11.63		12.33
2. ราคาเมล็ดข้าวเหลืองเกรดแปรรูปผลิตภัณฑ์อาหาร ตลาดกรุงเทพฯ													
ปี 2542	14.25	14.39	14.50	14.50	14.05	13.00	13.00	13.00	13.00	13.00	13.47	15.11	13.77
ปี 2543	16.84	17.00	15.96	15.50	15.05	14.50	14.50	14.50	14.50	14.50	14.50	14.50	15.15
ปี 2544	14.50	14.50	14.02	14.50	14.50	14.50	14.50	14.50	14.50	14.50	14.50	14.50	14.46
ปี 2545	14.50	14.63	15.00	15.00	15.00	15.00	15.00	15.00	15.00	15.00	15.00	15.00	14.93
ปี 2546	15.16	15.50	15.50	14.67	14.25	14.30	14.82	15.50	15.02	14.63	15.36	15.50	15.02
ปี 2547	16.00	16.50	17.77	19.70	19.75	19.54	19.25	18.25	16.75	16.45	15.50		17.77
3. ราคาเมล็ดข้าวเหลืองเกรดผลิตอาหารสัตว์ ตลาดกรุงเทพฯ													
ปี 2546										13.04	14.36	14.50	13.97
ปี 2547	15.00	15.50	16.50	17.70	17.75	17.75	17.75	17.00	15.75	15.45	14.50		16.42
4. ราคาเมล็ดข้าวเหลืองเกรดสกัดน้ำมัน ความชื้น 13.0%													
ปี 2542	-	-	10.50	10.50	10.50	10.50	10.50	10.50	10.50	11.00	11.00	11.00	10.65
ปี 2543	11.00	11.00	11.00	11.00	11.00	11.00	11.00	11.00	11.00	11.00	11.00	11.15	11.01
ปี 2544	11.25	11.25	11.25	11.25	11.25	11.25	11.25	11.25	11.25	11.25	11.25	11.25	11.25
ปี 2545	11.25	11.45	12.00	12.00	12.00	12.00	12.00	12.00	12.00	12.00	12.00	12.00	11.89
ปี 2546	12.00	12.00	12.00	11.33	11.00	11.00	11.00	11.00	11.00	11.08	13.14	14.50	11.75
ปี 2547	13.38	13.38	14.56	16.66	16.52	15.59	14.79	11.75	11.75	11.45	11.49		13.76
5. ราคาเมล็ดข้าวเหลืองซื้อขายล่วงหน้า ตลาดชิคาโก													
ปี 2542	7.18	6.68	6.59	6.71	6.37	6.37	5.89	6.54	7.23	7.06	6.65	6.54	6.65
ปี 2543	6.75	7.02	7.26	7.52	7.79	7.31	6.83	6.88	7.57	7.52	7.77	8.03	7.35
ปี 2544	7.57	7.16	7.23	7.23	7.46	7.72	8.56	8.21	7.23	7.20	7.24	7.05	7.49
ปี 2545	7.06	7.03	7.34	7.46	7.59	7.83	8.62	8.80	8.94	8.75	9.12	9.04	8.13
ปี 2546	8.95	9.01	9.01	9.53	9.84	9.59	8.94	8.69	9.40	10.72	11.19	11.28	9.68
ปี 2547	11.80	12.39	14.29	14.37	14.12	13.11	11.88	9.39	8.58	8.01	7.93		11.44
6. ราคาเมล็ดข้าวเหลืองซื้อขายล่วงหน้า ตลาดชิคาโก (US\$: ton , 1 ton = 36.743 Bushel)													
ปี 2542	195.02	179.63	175.03	177.41	171.46	171.46	158.29	172.34	181.02	178.15	171.22	170.42	175.12
ปี 2543	179.86	185.56	191.01	197.32	198.68	186.91	169.52	168.07	180.04	173.68	177.67	185.99	182.86
ปี 2544	175.02	167.45	164.38	158.54	163.63	170.21	187.22	182.27	172.38	160.62	162.58	160.12	168.70
ปี 2545	160.05	160.06	168.88	171.34	176.65	185.35	208.75	208.06	208.22	200.08	210.16	208.21	188.82
ปี 2546	208.66	209.61	210.22	221.71	232.56	229.77	213.39	208.13	231.70	268.98	279.72	283.18	233.14
ปี 2547	300.89	315.96	361.47	363.76	347.87	320.64	289.76	225.76	206.42	193.47	196.26		283.84

ที่มา : 1.สำนักงานเศรษฐกิจการเกษตรเฉลี่ยทั้งปีแบบล่วงหน้าทั้งจำนวนผลผลิต , 2-4 กรมการค้าภายใน, 5-6 Chicago Board of Trade

ปริมาณการนำเข้าเมล็ดข้าวเหลือง

หน่วย : ตัน

	มค.	กพ.	มีค.	เมย.	พค.	มิย.	กค.	สค.	กย.	ตค.	พย.	ธค.	รวม
ปี 2542	42,508	38,595	114,617	67,932	69,513	105,989	67,192	57,408	179,915	10,868	116,333	137,113	1,007,983
ปี 2543	18	63,841	122,315	111,104	61,144	114,921	123,983	150,758	83,238	66,519	115,228	307,333	1,320,402
ปี 2544	20,395	16,500	26,021	102,044	129,298	154,313	123,734	141,078	92,764	177,766	99,545	279,766	1,363,224
ปี 2545	79,009	-	217,999	57,748	66,988	186,634	138,003	154,184	36,239	134,073	211,029	246,651	1,528,557
ปี 2546	7,386	159,043	128,068	121,630	260,996	211,922	181,706	80,109	190,225	66,768	129,679	152,117	1,689,649
ปี 2547	173,084	601	2	329	163,317	198,933	184,438	147,114	42,911	229,980			1,140,711

ปริมาณการส่งออกเมล็ดข้าวเหลือง

หน่วย : ตัน

	มค.	กพ.	มีค.	เมย.	พค.	มิย.	กค.	สค.	กย.	ตค.	พย.	ธค.	รวม
ปี 2542	70	42	245	122	43	17	21	31	8	25	130	27	781
ปี 2543	3	3	7	24	30	4	100	197	43	67	73	67	618
ปี 2544	50	28	35	28	25	62	3	3	38	13	2	48	335
ปี 2545	44	17	3	49	37	28	44	280	221	45	41	26	835
ปี 2546	53	32	107	71	77	83	34	3	20	18	24	48	570
ปี 2547	107	34	9	10	203	41	114	149	12	29			708

ที่มา : กรมศุลกากร

กากถั่วเหลือง

	ปี 2545	ปี 2546	ปี 2547
1. ผลผลิตและความต้องการใช้ (ล้านตัน)			
1.1 ผลผลิตโลก	125.120	130.010	130.990
1.2 ผลผลิตในประเทศ	0.828	1.019	0.874
- จากเมล็ดในประเทศ	0.120	0.087	0.110
- จากเมล็ดนำเข้า	0.708	0.932	0.764
1.3 ความต้องการใช้	2.094	2.632	2.166*
1.4 นำเข้า	1.756	1.918	1.688
หมายเหตุ * หักประมาณการความต้องการใช้ที่ลดลงจากการเกิดโรคใช้หัวดินกระบาดในไก่ จำนวน 523,050 ตันแล้ว			(มค.-ตค.47 = 1,114,006 ตัน)

	ปี 2545	ปี 2546	ต.ค.47	พ.ย.47
2. ราคา (บาท/กก.)				
2.1 ขายส่ง กทม				
- กากถั่วเหลืองในประเทศ				
- จากเมล็ดในประเทศ	10.38	11.58	11.29	11.40
- จากเมล็ดนำเข้า	9.66	10.82	10.72	10.69
- กากถั่วเหลืองนำเข้า				
- โปรตีน 45-48%	9.34	10.71	11.73	11.65
	(กพ. - พค. 45)	(กพ. - ตค. 46)		
- โปรตีน 42-45%	9.25	10.36	10.43	10.37
2.2 ซื้อขายล่วงหน้า ตลาดชิคาโก				
- บาท/กก.	7.92	8.91	7.10	6.90
- เหรียญสหรัฐ/ตัน	183.87	214.51	171.55	170.55

3. สภาพปัญหา/สาเหตุ

ผลผลิตกากถั่วเหลืองในประเทศมีไม่เพียงพอกับความต้องการใช้ ต้องนำเข้าจากต่างประเทศร้อยละ 90 ทั้งในรูปของ

กากถั่วเหลืองและเมล็ดถั่วเหลือง

4. มาตรการแก้ไขปัญหา

นโยบายและมาตรการนำเข้ากากถั่วเหลือง

การกำหนดนโยบายและมาตรการนำเข้ากากถั่วเหลือง เป็นอำนาจหน้าที่ของคณะกรรมการนโยบายอาหาร ซึ่งได้รับการแต่งตั้งจากคณะรัฐมนตรี โดยมี รัฐมนตรีว่าการกระทรวงพาณิชย์ เป็นประธาน รัฐมนตรีช่วยว่าการกระทรวงพาณิชย์ กระทรวงเกษตรและสหกรณ์ กระทรวงการคลัง กระทรวงอุตสาหกรรม และกระทรวงมหาดไทย เป็นกรรมการ อธิบดีกรมการค้าภายใน เป็นเลขานุการ

4.1 การนำเข้าจากประเทศสมาชิกองค์การการค้าโลก (WTO)

4.1.1 ตามข้อผูกพัน WTO ปี 2547

- ในโควตา ปริมาณนำเข้าต่ำสุด จำนวน 230,559 ตัน อากรนำเข้าสูงสุดร้อยละ 20
- นอกโควตา อากรนำเข้าสูงสุดร้อยละ 133

4.1.2 ประเทศไทยเปิดตลาดนำเข้ากากถั่วเหลือง ปี 2547 (มติ ครม. 2 ธค.46)

ให้นำเข้าเสรีโดยไม่จำกัดปริมาณ และช่วงเวลานำเข้า อากรนำเข้าในโควตาร้อยละ 5 นอกโควตาร้อยละ 119 และได้กำหนดกลุ่มผู้มีสิทธินำเข้าในโควตา ได้แก่ สมาคมผู้ผลิตอาหารสัตว์ไทย สมาคมผู้ผลิตไก่เพื่อส่งออกไทย สมาคมผู้เลี้ยงไก่เนื้อเพื่อการส่งออก สมาคมผู้เลี้ยงเป็ดเพื่อการค้าและการส่งออก สมาคมปศุสัตว์ไทย สมาคมส่งเสริมผู้ใช้วัตถุดิบอาหารสัตว์ และสมาคมส่งเสริมการเลี้ยงไก่แห่งประเทศไทย ในพระบรมราชูปถัมภ์ หากมีผู้ยื่นขอมิสิทธินำเข้ารายใหม่ให้อยู่ในดุลยพินิจของคณะกรรมการนโยบายอาหาร พิจารณาตามความจำเป็นและเหมาะสม ทั้งนี้ ผู้มีสิทธินำเข้าจะต้องรับซื้อกากถั่วเหลืองที่ผลิตจากเมล็ดถั่วเหลืองภายในประเทศทั้งหมดของโรงงานสกัดน้ำมันพืชในราคาไม่ต่ำกว่า กก.ละ 9.50 บาท ณ หน้าโรงงานสกัดน้ำมันพืช ตลาดกรุงเทพมหานคร โดยต้องทำสัญญาเกี่ยวกับการปฏิบัติตามเงื่อนไขดังกล่าวไว้กับกระทรวงพาณิชย์ และกระทรวงเกษตรและสหกรณ์ ในการปฏิบัติตามเงื่อนไขเบื้องต้นให้แต่งตั้งคณะกรรมการกำกับดูแลวัตถุดิบอาหารสัตว์ ปี 2547 เพื่อกำกับดูแลการรับซื้อกากถั่วเหลืองให้เป็นไปด้วยความเรียบร้อย โดยมี อธิบดีกรมการค้าภายใน เป็นประธาน

4.2. การนำเข้าจากประเทศสมาชิกเขตการค้าเสรีอาเซียน (AFTA)

ให้นำเข้าได้เสรี โดยไม่จำกัดปริมาณและช่วงเวลานำเข้า อากรนำเข้าร้อยละ 5

4.3. การนำเข้าจากประเทศไม่ใช่สมาชิก WTO และไม่ใช่สมาชิกเขตการค้าเสรีอาเซียน (AFTA)

ให้นำเข้าเสรี โดยไม่จำกัดปริมาณและช่วงเวลานำเข้า อากรนำเข้าร้อยละ 6 และค่าธรรมเนียมพิเศษ ตันละ 2,519 บาท

5. สถานการณ์

ราคากากถั่วเหลืองจากเมล็ดในประเทศเฉลี่ยเดือนพฤศจิกายน 2547 สูงขึ้นจากเดือนที่ผ่านมา เนื่องจากเป็นช่วงปลายฤดูถั่วเหลืองฤดูฝน ปริมาณเมล็ดถั่วเหลืองโดยเฉพาะเกรดสกัดน้ำมันมีน้อย ขณะที่ความต้องการมีอย่างสม่ำเสมอ ส่วนราคากากถั่วเหลืองจากเมล็ดนำเข้าและกากถั่วเหลืองนำเข้าเฉลี่ยเดือนพฤศจิกายน 2547 ลดลงจากเดือนที่ผ่านมา ตามราคาตลาดต่างประเทศ เนื่องจากสภาพอากาศที่เหมาะสมต่อการเพาะปลูกผลผลิตถั่วเหลืองของสหรัฐอเมริกา โดยกระทรวงเกษตรสหรัฐ พยากรณ์ไว้ ณ ต.ค.47 คาดว่าผลผลิตกากถั่วเหลืองของสหรัฐ ปี 2547/48 จะมีปริมาณเพิ่มขึ้นเป็น 35.53 ล้านตันจาก 33.07 ล้านตันในปี 2546/47 ส่งผลให้สต็อกกากถั่วเหลืองของสหรัฐ ปี 2547/48 เพิ่มขึ้นเป็น 0.23 ล้านตันจาก 0.20 ล้านตันในปี 2546/47 และผลผลิตของโลก ปี 2547/48 จะมีปริมาณเพิ่มขึ้นเป็น 141.07 ล้านตันจาก 130.99 ล้านตันในปี 2546/47 ส่งผลให้สต็อกกากถั่วเหลืองโลก ปี 2547/48 เพิ่มขึ้นเป็น 4.50 ล้านตัน จาก 3.76 ล้านตันในปี 2546/47

ราคาากถั่วเหลือง

NEWPRICE : ราคารายเดือน

หน่วย:บาท/กก.

	มค.	กพ.	มีค.	เมย.	พค.	มิย.	กค.	สค.	กย.	ตค.	พย.	ธค.	เฉลี่ย
1. ราคาากถั่วเหลืองผลิตในประเทศจากเมล็ดในประเทศ (ณ หน้าโรงงานสกัดน้ำมัน) โปรตีน 44-48% ตลาด กทม.													
ปี 2540	9.55	9.58	-	10.06	10.01	9.80	9.78	-	-	12.65	12.30	11.95	10.63
ปี 2541	-	-	-	11.62	11.07	11.10	11.10	11.10	11.10	11.01	11.00	11.00	11.12
ปี 2542	-	-	-	9.50	9.50	9.50	9.50	9.50	9.50	9.50	9.50	9.50	9.50
ปี 2543	9.50	9.50	9.50	9.50	9.73	9.75	9.75	9.75	9.78	10.14	10.59	10.95	9.87
ปี 2544	11.10	11.23	11.17	11.13	11.05	10.92	11.01	11.05	10.81	10.57	10.29	10.08	10.87
ปี 2545	10.37	10.45	10.26	10.14	10.25	10.24	10.48	10.48	10.55	10.38	10.34	10.59	10.38
ปี 2546	10.65	11.06	11.25	11.39	11.47	11.58	11.49	11.15	11.15	11.59	13.20	13.04	11.58
ปี 2547	13.74	13.94	15.29	16.53	15.90	14.17	13.63	12.75	11.75	11.29	11.40	-	13.67
2. ราคาากถั่วเหลืองผลิตในประเทศจากเมล็ดนำเข้า (ณ หน้าโรงงานสกัดน้ำมัน) โปรตีน 42-45% ตลาด กทม.													
ปี 2540	9.39	9.52	9.65	9.87	9.82	9.50	9.76	10.32	11.97	12.41	12.02	12.81	10.59
ปี 2541	15.45	14.78	13.38	11.22	10.15	10.14	9.93	9.22	8.72	8.00	7.53	7.55	10.51
ปี 2542	7.32	7.05	6.67	7.34	7.69	7.51	7.40	7.94	8.26	8.14	8.40	8.36	7.67
ปี 2543	8.22	8.72	8.90	8.99	9.41	9.28	8.98	9.00	9.44	10.00	10.25	10.60	9.32
ปี 2544	10.70	10.86	10.79	10.86	10.63	10.62	10.53	10.69	10.31	10.12	9.80	9.51	10.45
ปี 2545	9.74	9.66	9.43	9.39	9.55	9.67	9.91	9.87	9.92	9.61	9.51	9.69	9.66
ปี 2546	9.78	10.21	10.73	10.87	10.95	10.76	10.41	10.00	10.13	11.17	12.48	12.38	10.82
ปี 2547	12.98	13.24	14.53	15.79	15.11	13.62	12.85	11.44	11.18	10.72	10.69	-	12.92
3. ราคาากถั่วเหลืองนำเข้าจากต่างประเทศสายส่ง(ณ โกดังของผู้นำเข้า) โปรตีน 45-48% ตลาด กทม.													
ปี 2540	9.35	9.35	9.46	9.87	9.95	-	-	-	-	-	-	-	9.60
ปี 2541	-	-	-	11.32	10.19	10.05	-	-	-	-	-	-	10.52
ปี 2542	-	-	-	-	-	-	-	-	-	-	-	-	-
ปี 2543	-	8.37	8.52	8.66	9.11	-	-	-	-	-	-	-	8.67
ปี 2544	-	10.60	10.51	10.38	10.20	10.15	-	-	-	-	-	-	10.37
ปี 2545	-	9.58	9.30	9.17	9.32	-	-	-	-	-	-	-	9.34
ปี 2546	-	10.35	10.40	10.35	11.25	11.22	10.83	10.57	10.71	10.75	-	-	10.71
ปี 2547	13.37	13.07	14.02	15.49	15.35	14.69	14.71	-	11.97	11.73	11.65	-	13.61
4. ราคาากถั่วเหลืองนำเข้าจากต่างประเทศสายส่ง(ณ โกดังของผู้นำเข้า) โปรตีน 42-45% ตลาด กทม.													
ปี 2540	-	-	-	-	-	9.28	9.58	10.20	11.64	11.98	11.69	12.67	11.01
ปี 2541	15.30	14.85	13.36	11.07	10.03	9.96	9.71	8.73	8.48	7.74	7.43	7.45	10.34
ปี 2542	7.15	6.85	6.49	7.17	7.59	7.32	7.08	7.71	8.03	7.83	7.87	8.06	7.43
ปี 2543	7.98	-	-	-	9.10	9.09	8.70	8.63	8.91	9.68	9.95	10.25	9.14
ปี 2544	10.33	10.35	-	-	-	9.75	9.94	10.16	9.79	9.39	9.05	8.83	9.73
ปี 2545	9.28	9.34	-	-	-	9.21	9.59	9.53	9.46	8.93	8.82	9.08	9.25
ปี 2546	9.23	9.60	9.65	-	-	-	10.11	9.85	9.89	10.64	12.19	12.08	10.36
ปี 2547	12.15	-	-	-	-	13.35	12.93	11.39	10.94	10.43	10.37	-	11.65
5. ราคาากถั่วเหลืองซื้อขายล่วงหน้า ตลาดชิคาโก													
ปี 2540	6.70	7.10	7.82	8.07	8.43	7.77	8.61	9.11	10.16	9.24	10.24	10.86	8.68
ปี 2541	11.71	9.66	7.87	7.03	6.75	7.59	7.79	6.39	5.82	5.79	5.86	5.85	7.34
ปี 2542	5.51	5.32	5.44	5.54	5.39	5.57	5.33	5.87	6.47	6.57	6.39	6.20	5.80
ปี 2543	6.46	6.82	7.06	7.17	7.84	7.50	7.09	6.98	7.87	8.05	8.52	9.14	7.54
ปี 2544	8.51	7.64	7.45	7.70	8.12	8.39	8.87	8.49	7.70	7.95	7.91	7.32	8.00
ปี 2545	7.46	7.26	7.58	7.66	7.71	7.85	8.42	8.50	8.60	8.11	7.98	7.90	7.92
ปี 2546	7.93	8.27	8.20	8.60	9.07	8.79	8.38	8.28	8.85	9.79	10.52	10.18	8.91
ปี 2547	10.92	11.20	13.14	13.60	13.47	12.75	11.93	8.82	7.59	7.10	6.90	-	10.67
6. ราคาากถั่วเหลืองซื้อขายล่วงหน้า ตลาดชิคาโก (US\$: ton , 1 ton = 1.1023 Shortton)													
ปี 2540	259.99	273.29	300.77	309.55	325.61	301.16	284.63	279.36	278.81	245.09	259.44	239.58	279.77
ปี 2541	218.32	207.12	188.93	176.48	171.60	178.90	189.07	153.17	143.10	151.14	160.00	161.25	174.92
ปี 2542	150.14	143.25	144.45	146.85	145.07	150.36	143.26	154.11	162.07	164.58	164.52	161.57	152.52
ปี 2543	172.33	180.23	185.47	188.34	200.91	191.34	175.70	169.63	187.20	185.85	193.94	218.90	187.49
ปี 2544	196.67	178.62	169.39	168.98	178.04	185.04	194.00	188.48	183.48	177.39	177.77	166.37	180.35
ปี 2545	169.10	165.33	174.24	175.93	179.58	185.83	203.92	200.94	200.24	185.50	183.88	181.89	183.87
ปี 2546	184.87	192.42	191.30	200.13	214.17	210.60	199.93	198.32	218.13	245.71	262.95	255.64	214.51
ปี 2547	278.47	285.66	332.25	344.32	331.91	311.68	291.01	212.15	182.68	171.55	170.55	-	264.75

ที่มา : 1-4 กรมการค้าภายใน 5-6 Chicago Board of Trade

ปริมาณการนำเข้ากากถั่วเหลือง

หน่วย : ตัน

	มค.	กพ.	มีค.	เมย.	พค.	มิย.	กค.	สค.	กย.	ตค.	พย.	ธค.	รวม
ปี 2539	-	66,602	117,360	115,984	72,058	26,998	149,363	8,392	-	36,245	140,096	57,051	790,148
ปี 2540	85,789	92,464	98,994	45,567	100,720	120,986	151,793	94,529	65,575	64,031	101,004	33,471	1,502,125
ปี 2541	37,188	53,071	56,791	31,494	73,013	60,898	68,248	139,186	93,651	111,590	74,077	158,280	957,487
ปี 2542	15,712	171,008	120,096	68,139	-	125,497	96,716	178,990	129,036	112,638	186,149	127,119	1,331,099
ปี 2543	48,334	145,815	118,209	71,102	103,181	132,753	124,918	146,726	151,453	72,582	68,795	128,366	1,312,234
ปี 2544	56,985	76,068	204,634	82,597	144,558	112,103	143,957	167,218	162,478	176,758	172,668	61,607	1,561,630
ปี 2545	52,511	86,923	111,874	213,378	60,483	225,535	100,715	167,101	284,390	123,793	140,831	185,317	1,755,550
ปี 2546	-	141,137	132,448	103,839	147,535	245,150	115,420	151,604	175,116	156,253	243,999	305,372	1,917,874
ปี 2547	79,535	99,554	105,692	42,991	35,202	144,681	170,603	87,131	161,798	186,819	-	-	1,114,006

ที่มา : กรมศุลกากร

ปลาป่น

1. ผลผลิตและความต้องการใช้ (ล้านตัน)	ปี 2545	ปี 2546	ปี 2547	
1.1 ผลผลิต โลก	5.782	4.873	5.141	
1.2 ผลผลิตในประเทศ (สมาคมผู้ผลิตปลาป่นไทย)	0.475	0.598	0.540 [*]	
1.3 ความต้องการใช้ (สมาคมผู้ผลิตอาหารสัตว์ไทย)	0.415	0.606	0.564 ^{**}	
1.4 นำเข้า	0.018	0.005	0.010 (มค.-ตค.47 = 6,723 ตัน)	
1.5 ส่งออก	0.019	0.011	0.020 (มค.-ตค.47 = 17,334 ตัน)	
หมายเหตุ * สมาคมฯ คาดว่าผลผลิตจะลดลง 10% จากที่คาดการณ์ไว้				
** หักประมาณการความต้องการใช้ที่ลดลงจากการเกิดโรคใช้หัวตันกระขนาดในไก่ จำนวน 46,966 ตันแล้ว				
2. ราคา (บาท/กก.)	ปี 2545	ปี 2546	ต.ค.47	พ.ย.47
2.1 ปลาเป็ด	4.21	4.21	5.07	4.55
2.2 ปลาป่น โปรตีน 60% ขายส่งตลาด กทม.	18.22	18.83	20.82	20.10
2.3 ปลาป่น โปรตีน 60% F.O.B. ซิลี	24.04	23.05	23.20	22.15

3. สภาพปัญหา/สาเหตุ

ผลผลิตปลาป่นคุณภาพดี (โปรตีนร้อยละ 60 ขึ้นไป) ของประเทศไทย มีเพียงร้อยละ 20 ของผลผลิต ไม่เพียงพอกับความต้องการใช้ ต้องนำเข้าจากต่างประเทศเพื่อใช้ในอุตสาหกรรมการผลิตอาหารสัตว์ และเพาะเลี้ยงสัตว์น้ำ

4. มาตรการแก้ไขปัญหา

นโยบายและมาตรการนำเข้าปลาป่น ปี 2547 ดังนี้ (มติ ครม. 2 ธค.46)

4.1 การนำเข้าปลาป่นคุณภาพดี (โปรตีนร้อยละ 60 ขึ้นไป)

นำเข้าเสรี ไม่จำกัดปริมาณและช่วงเวลานำเข้า อากรนำเข้าร้อยละ 10 และอกรพิเศษ ร้อยละ 50 ของอกรนำเข้า (รวมเป็นอกรนำเข้าทั้งสิ้นร้อยละ 15)

4.2 การนำเข้าปลาป่นโปรตีนร้อยละ 60 ลงมา

ต้องขออนุญาตนำเข้า อากรนำเข้าร้อยละ 6

4.3 การนำเข้าจากประเทศสมาชิก AFTA

อากรนำเข้าร้อยละ 5 และยกเลิกการเก็บค่าธรรมเนียบพิเศษ

การกำกับดูแล

กระทรวงพาณิชย์ ได้แต่งตั้งคณะกรรมการไตรภาคีด้านการตลาดสินค้าปลาเป็ดและปลาป่น เพื่อพิจารณากำหนดแนวทางในการส่งเสริมและพัฒนาด้านการตลาด รวมทั้งรักษาเสถียรภาพราคา สินค้าปลาเป็ดและปลาป่นให้เป็นไปอย่างมีประสิทธิภาพ โดยมี อธิบดีกรมการค้าภายใน เป็นประธาน และมีผู้แทนจากหน่วยงานราชการที่เกี่ยวข้องร่วมเป็นกรรมการ

5. สถานการณ์

ราคาปลาเปิดและปลาป่น พ.ย.47 ลดลงจากเดือนที่ผ่านมา เนื่องจากความต้องการใช้ปลาป่นในการเลี้ยงกุ้งลดลง เพราะในฤดูหนาวอุณหภูมิน้ำจะไม่คงที่ ส่งผลให้ผู้ประกอบการจะไม่เพาะเลี้ยงกุ้งในช่วงนี้ ประกอบกับการเลี้ยงไก่ยังคงลดลง เพราะยังคงมีการระบาดของโรคไข้หวัดนกในสัตว์ปีก

ระดับราคาปลาป่นตลาดต่างประเทศลดลงจากเดือนที่ผ่านมา เนื่องจากภาวะการค้าปลาป่นของเปรูซึ่งเป็นผู้ผลิตรายใหญ่ซบเซา และความต้องการนำเข้าปลาป่นของจีนซึ่งเป็นผู้นำเข้ารายใหญ่ยังคงลดลงต่อเนื่องจากเดือนที่ผ่านมา

สำนักส่งเสริมการค้าสินค้าเกษตร

กรมการค้าภายใน

ธันวาคม 2547

D:มค47(สัม) F : ปลาป่น

ราคาปลาเบ็ด และปลาปน

89

หน่วย : บาท/กก.

	มค.	กพ.	มีค.	เมย.	พค.	มิย.	กค.	สค.	กย.	ตค.	พย.	ธค.	เฉลี่ย
1. ราคาปลาเบ็ด													
2540	3.20	3.19	3.19	3.19	3.19	3.23	3.29	3.50	3.66	3.72	3.79	3.84	3.42
2541	4.19	4.38	3.91	3.44	3.37	3.59	3.71	3.83	3.72	3.92	4.23	4.33	3.89
2542	4.01	3.41	3.42	3.41	3.43	3.48	3.53	3.68	3.78	3.43	2.85	2.59	3.42
2543	2.47	2.32	2.25	2.39	2.92	3.29	3.44	3.13	3.36	3.12	3.14	3.29	2.93
2544	3.49	3.72	3.97	4.06	4.18	4.75	5.11	4.76	4.47	3.97	3.68	3.67	4.15
2545	4.19	4.50	4.54	4.45	4.17	4.14	4.23	4.26	4.49	4.05	3.75	3.79	4.21
2546	3.77	4.02	4.22	4.29	4.33	4.34	4.19	4.25	4.28	4.20	4.35	4.28	4.21
2547	4.25	3.45	3.94	4.30	4.39	4.71	4.71	4.96	5.28	5.07	4.55		4.51
2. ราคาปลาปนตลาด กทม. (โปรตีน 60%)													
2540	14.88	14.80	14.69	14.65	15.68	15.97	17.28	18.10	19.47	20.01	20.37	20.50	17.20
2541	23.83	24.72	19.91	17.29	18.50	19.61	20.47	20.69	19.35	21.92	21.94	20.65	20.74
2542	17.17	14.56	15.79	15.70	15.97	15.89	16.40	19.26	19.10	15.28	14.68	14.80	16.22
2543	14.01	13.23	13.43	14.17	14.29	16.11	15.20	14.01	15.97	13.64	14.12	15.27	14.45
2544	16.96	17.97	18.70	19.21	19.70	21.69	21.88	19.21	19.01	17.82	16.70	16.35	18.77
2545	18.95	21.06	21.14	20.56	18.28	17.40	17.24	17.49	17.93	16.07	16.20	16.35	18.22
2546	16.55	18.71	18.89	18.92	18.80	19.17	17.96	19.09	19.22	18.67	20.35	19.58	18.83
2547	18.91	16.41	20.39	22.27	22.70	23.99	24.27	24.28	24.73	20.82	20.10		21.72
3. ราคาปลาปน F.O.B. ซิลี (โปรตีน 60%)													
2540	13.72	13.57	13.58	12.79	12.70	12.66	15.51	18.30	21.32	22.55	24.28	29.19	17.51
2541	35.04	30.16	26.95	25.81	25.45	27.58	26.83	27.09	26.32	24.83	23.70	23.58	26.95
2542	18.65	14.42	11.40	11.33	10.91	11.37	11.74	13.10	14.65	14.39	14.05	14.43	13.37
2543	14.08	13.93	12.58	12.13	13.38	14.57	15.61	16.17	16.41	16.57	16.07	17.11	14.88
2544	18.74	17.88	17.49	17.86	18.23	19.34	21.27	23.12	22.44	21.53	22.35	22.94	20.27
2545	23.72	24.41	24.49	25.27	24.80	23.44	23.72	24.18	24.47	24.43	22.97	22.60	24.04
2546	23.05	23.28	22.66	23.08	23.45	24.27	24.24	23.27	21.90	21.70	22.87	22.77	23.05
2547	23.96	24.99	25.25	24.80	25.03	23.81	23.37	23.54	23.29	23.20	22.15		23.94

ที่มา : 1/ สมาคมผู้ผลิตปลาปนไทย 2/ กรมการค้าภายใน 3/ ข่าวรอยเตอร์

ปริมาณนำเข้าและส่งออกปลาปน

หน่วย : ตัน

	มค.	กพ.	มีค.	เมย.	พค.	มิย.	กค.	สค.	กย.	ตค.	พย.	ธค.	รวม
ปริมาณนำเข้า													
2540	6,935	4,931	5,153	5,277	5,676	8,870	6,645	8,298	6,720	3,729	1,828	315	64,377
2541	878	738	612	600	301	2,262	659	785	1,418	120	814	2,634	11,821
2542	3,990	2,262	3,019	3,025	4,593	6,132	12,838	12,748	20,080	12,156	5,935	2,015	88,793
2543	3,959	2,520	2,374	2,383	4,308	12,336	11,441	18,247	17,883	14,875	7,385	2,939	100,650
2544	5,201	4,801	3,385	5,643	6,084	13,577	20,376	12,488	16,515	1,701	2,032	471	92,274
2545	1,324	851	1,810	1,172	798	745	725	2,110	2,663	3,583	1,672	463	17,917
2546	323	315	973	311	631	200	120	200	416	502	400	334	4,725
2547	531	220	500	296	305	675	515	478	787	2,416			6,723
ปริมาณส่งออก													
2540	18	341	247	43	24	50	451	20		2	25	18	1,239
2541	183	737	1,900	3,308	3,807	4,502	3,943	781	2,130	2,251	1,449	208	25,199
2542	211	314	463	217	157	338	115	205	141	125	1,756	587	4,629
2543	2,176	1,273	153	189	517	268	414	886	593	1,265	818	417	8,969
2544	594	534	724	720	726	320	201	742	279	231	639	457	6,167
2545	3,475	2,772	5,253	2,445	2,643	512	293	425	327	254	266	469	19,133
2546	688	631	422	557	1,350	1,928	1,740	867	1,180	427	569	533	10,893
2547	1,694	2,109	3,553	2,131	1,748	3,000	1,720	462	290	627			17,334

ที่มา : กรมศุลกากร

อัตราแลกเปลี่ยนเงินดอลลาร์สหรัฐ

ปี 2539 - 2547

บาท/US\$

ปี	ม.ค.	ก.พ.	มี.ค.	เม.ย.	พ.ค.	มิ.ย.	ก.ค.	ส.ค.	ก.ย.	ต.ค.	พ.ย.	ธ.ค.	เฉลี่ย
ปี 2539	25.34	25.29	25.28	25.32	25.34	25.40	25.40	25.32	25.41	25.51	25.50	25.60	25.39
ปี 2540	25.77	25.98	26.00	26.07	25.89	25.80	30.25	32.61	36.44	37.70	39.47	45.33	31.44
ปี 2541	54.07	46.54	41.57	39.84	39.28	42.56	41.41	41.76	40.61	38.32	36.65	36.35	41.58
ปี 2542	36.73	37.19	37.61	37.72	37.15	37.03	37.20	38.08	39.92	39.57	38.84	38.40	37.95
ปี 2543	37.49	37.82	37.99	38.09	39.03	39.17	40.27	41.04	41.99	43.31	43.84	43.17	40.27
ปี 2544	43.24	42.74	44.00	45.56	45.59	45.36	45.73	45.03	44.41	44.82	44.52	44.03	44.59
ปี 2545	44.13	43.93	43.49	43.52	42.91	42.26	41.33	42.27	42.91	43.74	43.42	43.39	43.11
ปี 2546	42.88	42.97	42.87	42.97	42.29	41.75	41.89	41.77	40.60	39.83	40.00	39.81	41.64
ปี 2547	39.19	39.20	39.53	39.54	40.66	40.90	41.03	41.59	41.57	41.41	40.44		40.46

หมายเหตุ เป็นค่าเฉลี่ยของอัตราขายเงินดอลลาร์สหรัฐรายวัน

ที่มา : ธนาคารแห่งประเทศไทย