



เดือนกรกฎาคม และแนวโน้มเดือนสิงหาคม 2552



สำนักส่งเสริมการค้าสินค้าเกษตร

31 กรกฎาคม 2552

สารบัญ

สถานการณ์สินค้าเกษตร	หน้า
ภาพรวม	1
สถานการณ์รายกลุ่มสินค้า	3
การช่วยเหลือด้านการตลาดสินค้าเกษตรของ คชก.	8
ราคาจำหน่าย	12
ข้อมูลรายสินค้า	
กลุ่มสินค้าผลิตเพื่อส่งออก	
1. ข้าว	15
2. มันสำปะหลัง	27
3. ยางพารา	31
4. ไข่เนื้อ	35
5. กุ้ง	37
6. สับปะรด	40
กลุ่มสินค้าผลิตเพื่อบริโภคภายในประเทศ	
7. ข้าวโพดเลี้ยงสัตว์	43
8. กาแฟ	48
9. ปาล์มน้ำมัน	53
10. มะพร้าว	58
11.ทุเรียน	64
12.เงาะ	67
13.มังคุด	70
14. สุกกร	73
15. ไข่ไก่	75
16. เกล็ดทะเล	77

	หน้า
กลุ่มสินค้าที่ต้องนำเข้า	
17. ถั่วเหลือง	80
18. กากถั่วเหลือง	84
19. ปลาป่น	88
อัตราแลกเปลี่ยนเงินดอลลาร์สหรัฐ	92

สรุปสถานการณ์สินค้าเกษตรเดือนกรกฎาคม และแนวโน้มเดือนสิงหาคม 2552

1. ภาพรวมสถานการณ์ปัจจุบัน

ภาวะตลาดสินค้าเกษตรในช่วงเดือนกรกฎาคม 2552 **ข้าวนาปรัง** ผลผลิตออกสู่ตลาดลดลง การรับจำนำของรัฐและความต้องการข้าวส่งออกช่วยให้เกษตรกรยังขายผลผลิตได้ราคาดี **พืชน้ำมันและ** **วัตถุดิบอาหารสัตว์** **มันสำปะหลัง** อยู่ในช่วงเกษตรกรเพาะปลูกมันฤดูใหม่ ส่วนมันฤดูเก่ายังมีออกสู่ตลาดแต่ปริมาณไม่มากนัก ขณะที่ความต้องการของตลาดยังมีอยู่ ราคามีแนวโน้มปรับตัวสูงขึ้น **ข้าวโพดเลี้ยงสัตว์** อยู่ในช่วงเพาะปลูกข้าวโพดฤดูใหม่ แต่ในบางพื้นที่เริ่มเก็บเกี่ยวผลผลิตได้บ้างแล้ว แต่ปริมาณยังไม่มากนักและมีปัญหาคุณภาพที่มีความชื้นสูง ราคาปรับตัวลดลง **ปาล์มน้ำมัน** อยู่ในช่วงผลผลิตออกสู่ตลาดมากแต่ปริมาณไม่มากเท่าที่คาดไว้ ส่วนภาวะการค้าชะลอตัวลงตามภาวะการค้าในตลาดโลก ราคามีแนวโน้มอ่อนตัวลง **มะพร้าวผล** ผลผลิตออกสู่ตลาดน้อย ขณะที่ความต้องใช้แปรรูปเป็นกะทิสำเร็จรูปยังมีอย่างต่อเนื่อง ราคามีแนวโน้มอ่อนตัวลง **ถั่วเหลือง** ผลผลิตถั่วฤดูฝนในบางพื้นที่จะเริ่มเก็บเกี่ยวออกสู่ตลาดได้แต่ปริมาณไม่มากนัก และจะมีปัญหาความชื้น ราคามีแนวโน้มอยู่ในเกณฑ์ดี **ปศุสัตว์และประมง** **สุกร** **ไก่เนื้อ** และ **ไข่ไก่** ผลผลิตมีเพียงพอกับความต้องการของตลาด ราคามีแนวโน้มอยู่ในเกณฑ์ดี **กุ้งขาว** ผลผลิตรุ่นใหม่ออกสู่ตลาดมากขึ้น ราคาอ่อนตัวลง **ผลไม้** เป็นช่วงผลไม้ภาคใต้ออกสู่ตลาดมาก (ก.ค.- ส.ค.52) ทั้ง **เงาะ** **ทุเรียน** **มังคุด** และ **ลองกอง** ส่วน **ลำไย** ตามฤดูกาลจากแหล่งผลิตภาคเหนือก็ออกสู่ตลาดมากเช่นกัน ราคามีแนวโน้มอ่อนตัวลง แต่น่าจะอยู่ในเกณฑ์ดี เนื่องจากรัฐมีมาตรการรองรับแล้ว **สับปะรด** อยู่ในช่วงฤดูกาล แต่ผลผลิตออกสู่ตลาดไม่มาก ราคาขยับอยู่ในเกณฑ์ดี

ภาวะการผลิตสินค้าเกษตรของโลก (ณ ก.ค.52) กระทรวงเกษตรของสหรัฐฯ (USDA) ได้คาดการณ์การผลิตสินค้าเกษตรสำคัญฤดูกาลผลิต ปี 2552/53 ไว้ดังนี้

1. **พืชน้ำมัน** ผลผลิตฤดูใหม่ ปี 2552/53 จะมีประมาณ 405.59 ล้านตัน มากกว่าปี 2551/52 ที่มีผลผลิต 376.92 ล้านตัน เพิ่มขึ้นร้อยละ 7.60 พืชน้ำมันส่วนใหญ่มีผลผลิตลดลงยกเว้นถั่วเหลืองและเมล็ดฝ้ายที่คาดว่าจะมีปริมาณเพิ่มขึ้น โดยผลผลิต **ถั่วเหลือง** จะมีประมาณ 243.73 ล้านตัน เพิ่มขึ้นจากปีที่ผ่านมา 33.11 ล้านตัน (+15.72%) **เมล็ดฝ้าย** 41.16 ล้านตัน เพิ่มขึ้น 0.20 ล้านตัน (+0.48%) ส่วน **เมล็ดเรปซิด** 55.31 ล้านตัน ลดลง 2.86 ล้านตัน (-4.91%) **เมล็ดทานตะวัน** 31.88 ล้านตัน ลดลง 0.90 ล้านตัน (-2.75%) **ถั่วลิสง** 33.51 ล้านตัน ลดลง 0.89 ล้านตัน (-2.58%) สำหรับ **เนื้อมะพร้าวแห้ง** คาดว่าจะมีผลผลิตเท่าปีที่ผ่านมาประมาณ 5.88 ล้านตัน ส่วน **เมล็ดในปาล์ม** และ **น้ำมันปาล์ม** มีผลผลิต 11.95 และ 44.95 ล้านตัน เพิ่มขึ้นจากปีที่ผ่านมา 0.13 และ 2.27 ล้านตัน หรือคิดเป็นร้อยละ 1.10 และ 5.30 ตามลำดับ

2. **ธัญพืช** ผลผลิตข้าวสาลี ปี 2552/53 จะมีประมาณ 656.48 ล้านตัน ลดลงจากปีที่ผ่านมา 25.84 ล้านตัน (-3.79%) ประเทศที่มีผลผลิตลดลงมาก ได้แก่ สหรัฐฯ ลดลง 10.54 ล้านตัน(-15.49%) รัสเซีย

3.70 ล้านตัน (-5.81%) ยูเครน 7.40 ล้านตัน (-28.57%) EU 16.99 ล้านตัน (-11.20%) เนื่องจากเกิดภาวะแห้งแล้ง และผลจากภาวะเศรษฐกิจตกต่ำทำให้เกษตรกรมีเงินที่จะดูแล/บำรุงรักษาผลผลิตน้อยลง ส่วน **รัฐพืชเมล็ดหยาบ** ในปี 2552/53 จะมีผลผลิตประมาณ 1,083.37 ล้านตัน ลดลงจากปีที่ผ่านมา 15.84 ล้านตัน (1.44%) ปัจจุบัน ข้าวโพดเลี้ยงสัตว์ เป็นรัฐพืชเมล็ดหยาบชนิดเดียวที่คาดว่าปริมาณผลผลิตจะปรับตัวเพิ่มขึ้นจากปีที่ผ่านมา โดยจะมีผลผลิตประมาณ 789.83 ล้านตัน เพิ่มขึ้น 1.20 ล้านตัน (+0.15%) ส่วน ข้าวบาเลย์ 142.13 ล้านตัน ลดลง 11.83 ล้านตัน (-7.68%) ข้าวไรน์ 16.17 ล้านตัน ลดลง 1.13 ล้านตัน (-6.53%) ข้าวโอ๊ต 23.69 ล้านตัน ลดลง 2.79 ล้านตัน (-10.53%) และ ข้าวฟ่าง 61.69 ล้านตัน ลดลง 0.28 ล้านตัน (-0.45%) ตามลำดับ

3. **ข้าวสาร** USDA คาดการณ์ผลผลิตข้าวของโลกปีการผลิต 2552/53 มีประมาณ 448.98 ล้านตันข้าวสาร เพิ่มขึ้นจากปี 2551/52 ประมาณ 4.26 ล้านตัน (+0.96%) ขณะที่ความต้องการบริโภคคาดว่าปีประมาณ 433.415 ล้านตัน (เพิ่มขึ้น 7.386 ล้านตัน) ส่งผลให้สต็อกปลายปีมีปริมาณเพิ่มขึ้นเป็น 94.509 ล้านตัน โดยเฉพาะอินเดียจะมีสต็อกเพิ่มขึ้นเกือบเท่าตัวเมื่อเทียบกับ ปี 2550 ที่มีสต็อก 11.43 ล้านตัน แต่ในปี 2553 คาดว่าจะมีสต็อกถึง 19.00 ล้านตัน ทั้งนี้ เป็นผลจากการที่รัฐบาลอินเดียใช้มาตรการจำกัดการส่งออกข้าวในช่วงเดือนตุลาคม 2550 และห้ามส่งออกในช่วงเดือนเมษายน 2551 ซึ่งมีผลทำให้ราคาข้าวในตลาดโลกปรับตัวสูงขึ้นมากในช่วงเดือนพฤษภาคม การดำเนินการดังกล่าวทำให้อินเดียต้องเสียดลาคส่งออกข้าวในอาฟริกาตะวันตกไปถึง 1.2 ล้านตัน ในขณะที่ประเทศคู่แข่ง เช่น ไทย เวียดนาม ปากีสถาน พม่า บราซิล สามารถส่งออกข้าวให้ตลาดอาฟริกาตะวันตกได้เพิ่มขึ้นถึง 1.7 ล้านตันในปี 2551 แนวโน้มที่อินเดียจะดึงตลาดข้าวอาฟริกาตะวันตกกลับมาอาจทำได้ยาก แต่ทั้งนี้ขึ้นอยู่กับราคาและมาตรการที่รัฐบาลอินเดียจะช่วยผู้ส่งออกของตนด้วยอย่างไรก็ตาม อินเดียอยู่ในระหว่างการพิจารณาว่าจะเริ่มให้มีการส่งออกข้าวได้หรือไม่ในช่วงเดือนกันยายน 2552 นี้ ปัจจุบัน 16 กรกฎาคม 2552 ราคาข้าวไทย 100% ชั้น 2 (100B f.o.b.) ในตลาดโลกปรับตัวสูงขึ้นจากเดือนที่ผ่านมา มาอยู่ที่ตันละ 590 เหรียญ สหรัฐ. สำหรับการค้าข้าวของโลกในปี 2552/53 USDA ได้ประมาณการว่าจะมี 30.115 ล้านตัน มากกว่าการค้าใน ปี 2551/52 ที่มีการค้าประมาณ 28.70 ล้านตัน โดยคาดว่าจะเป็นการส่งออกของไทย 8.5 ล้านตัน เวียดนาม 5.0 ล้านตัน ปากีสถาน 3.3 ล้านตัน อินเดีย 4.0 ล้านตัน และ จีน 1.3 ล้านตัน

2. แนวโน้มสถานการณ์เดือนสิงหาคม 2552

แนวโน้มสถานการณ์สินค้าเกษตรสำคัญในเดือนสิงหาคม 2552 **ข้าวนาปรัง** อยู่ในช่วงปลายฤดูผลผลิตออกสู่ตลาดในปริมาณที่น้อยลง ราคาอยู่ในเกณฑ์ดีเนื่องจากมีมาตรการรับจำนำรองรับ **ข้าวนาปี** อยู่ในช่วงเพาะปลูก คาดว่าจะมีบางพื้นที่สามารถเก็บเกี่ยวได้ตั้งแต่ปลายเดือนสิงหาคม ราคามีแนวโน้มอยู่ในเกณฑ์ดีเนื่องจากรัฐได้มีการกำหนดมาตรการรองรับไว้แล้ว **มันสำปะหลัง** เป็นช่วงปลายฤดูผลผลิตออกสู่ตลาดน้อย ส่วนมันฤดูใหม่อยู่ระหว่างการเจริญเติบโต คาดว่าจะเริ่มขูดขายได้ตั้งแต่เดือนตุลาคมเป็นต้นไป **ข้าวโพดเลี้ยงสัตว์** ข้าวโพดฯ ฤดูใหม่เริ่มเก็บเกี่ยวและออกสู่ตลาดได้มากขึ้น ราคามีแนวโน้มอ่อนตัวลงเนื่องจาก

ผลผลิตมีความขึ้น และจะเก็บเกี่ยวได้มากในช่วงเดือนกันยายน – ธันวาคม 2552 *ปาล์มน้ำมัน* แม้ว่าจะเข้าสู่ช่วงผลผลิตออกสู่ตลาดมาก แต่ปริมาณยังไม่มากเท่าที่คาดการณ์ไว้ ประกอบกับภาวะการค้ำในตลาดโลกชะลอตัวราคามีแนวโน้มอ่อนตัวลง *มะพร้าวผล* ผลผลิตออกสู่ตลาดไม่มาก ขณะที่ความต้องการใช้ยังมีอย่างต่อเนื่อง แนวโน้มราคาอยู่ในเกณฑ์ดี *ปศุสัตว์และประมง* *สุกร ไก่เนื้อ และไข่ไก่* ผลผลิตออกสู่ตลาดเพียงพอกับความต้องการของตลาด ราคามีแนวโน้มเคลื่อนไหวอยู่ในเกณฑ์ดี *กุ้ง* ผลผลิตกุ้งขาวฯ ออกสู่ตลาดมากขึ้น ราคาอ่อนตัวลง *ผลไม้* *เงาะ ทุเรียน มังคุด และลองกอง* อยู่ในช่วงผลผลิตภาคใต้ออกสู่ตลาดมาก ซึ่งภาครัฐได้เตรียมมาตรการช่วยเหลือไว้รองรับแล้ว คาดว่าราคาจะอ่อนตัวลงไม่มากนัก ส่วน *ลำไย* เป็นช่วงผลผลิตลำไยภาคเหนือออกสู่ตลาด มาก ราคาจะอ่อนตัวลงแต่คาดว่าจะยังอยู่ในเกณฑ์ดี เนื่องจากรัฐมีมาตรการช่วยเหลือรองรับแล้ว

3. แนวโน้มสถานการณ์รายกลุ่มสินค้า

3.1 กลุ่มสินค้าที่ผลิตเพื่อส่งออก สถานการณ์สินค้าเกษตรที่สำคัญ ได้แก่

- *ข้าวนาปรัง* ปริมาณผลผลิตออกสู่ตลาดลดลง โดยในช่วงเดือน สิงหาคม - กันยายน - คาดว่าจะมีผลผลิตออกสู่ตลาดประมาณ ร้อยละ 6 – 7 ของผลผลิตรวม หรือคิดเป็นข้าวเปลือกประมาณ 0.5 – 0.6 ล้านตัน ในขณะที่ตลาดยังมีความต้องการข้าวเพื่อส่งออกและภาครัฐมีมาตรการรับจํานํารองรับปัญหาด้านราคาของเกษตรกร โดยกำหนดราคารับจํานํามาตามชนิดข้าวเปลือกไว้ ดังนี้ ข้าวเปลือกเจ้า ความชื้นไม่เกิน 14.5% ตันละ 10,800 - 12,000 บาท ข้าวเปลือกปทุมธานี ตันละ 11,400 – 12,000 บาท ตามชั้นคุณภาพ และข้าวเปลือกเหนียว 10% ตันละ 9,000 บาท ทั้งนี้ รัฐบาลได้ขยายปริมาณรับจํานํามาจาก 4 ล้านตัน เป็น 6 ล้านตัน ให้สอดคล้องกับปริมาณผลผลิตข้าวเปลือกที่เพิ่มขึ้น

ผลการรับจํานํามา ข้าวเปลือกนาปรัง (16 มี.ค. – 16 ก.ค.52) รับจํานํามาได้ปริมาณ 4,574,831 ตัน จํานํามากเป็นข้าวเปลือกเจ้า 3,921,023 ตัน ข้าวเปลือกปทุมธานี 611,361 ตัน และข้าวเปลือกเหนียว 42,447 ตัน

ราคาข้าวเปลือก ราคาซื้อขายข้าวเปลือกในตลาดสำคัญ ณ วันที่ 17 กรกฎาคม 2552 เป็นดังนี้ ข้าวเปลือกเจ้านาปรังตันละ 9,500 – 11,000 บาท ข้าวเปลือกหอมมะลิ ตันละ 15,000 – 15,700 บาท และข้าวเปลือกเหนียว ตันละ 7,700 – 8,000 บาท ส่วนการค้าข้าวสาร ราคาซื้อขายเป็นดังนี้ ข้าวขาว 100% ชั้น 2 กระสอบละ 1,850 – 1,860 บาท ข้าวหอมมะลิ 100% ชั้น 2 กระสอบละ 2,970 – 2,980 บาท ข้าวเหนียว 10% เมล็ดยาว กระสอบละ 1,400 - 1,410 บาท ข้าวหนึ่ง 100% กระสอบละ 2,010 - 2,020 บาท

การส่งออก ในปี 2552 คาดว่าจะส่งออกข้าวได้ประมาณ 8.5 ล้านตัน โดยในช่วง 1 มกราคม – 14 กรกฎาคม 2552 ส่งออกได้แล้ว 4.704 ล้านตัน ต่ำกว่าปริมาณส่งออกในช่วงเดียวกันของปีที่ผ่านมา ที่มีปริมาณ 6.386 ล้านตัน หรือลดลงร้อยละ 26.34

- **มันสำปะหลัง** เป็นช่วงปลายฤดูการผลิต ปี 2551/52 ผลผลิตออกสู่ตลาดน้อย เกษตรกรอยู่ระหว่างการเพาะปลูกมันฤดูการผลิตปี 2552/53 ซึ่งกระทรวงเกษตรฯ คาดว่าจะมีผลผลิต ประมาณ 29.47 ล้านตัน โดยเกษตรกรจะเริ่มขูดหัวมันออกจำหน่ายได้ตั้งแต่เดือน ตุลาคม 2552 เป็นต้นไป แนวโน้มการส่งออก โดยเฉพาะตลาดจีนยังคงอยู่ เนื่องจากจีนเกิดความแห้งแล้งทำให้ผลผลิตธัญพืชเสียหายและสต็อกมันของเวียดนามลดลงมาก ประกอบกับราคาน้ำมันเชื้อเพลิงในตลาดโลกที่ยังผันผวน จะส่งผลดีต่อระดับราคาหัวมันสดที่เกษตรกรจะขายได้ในฤดูถัดไป อย่างไรก็ตาม รัฐบาลได้กำหนดมาตรการช่วยเหลือเกษตรกรผู้ปลูกมันฯ ไว้ล่วงหน้าโดยให้มีการประกันราคาหัวมันที่เกษตรกรจะขายได้ไว้ที่ กก.ละ 1.70 บาท หากได้ราคาต่ำกว่ารัฐจะจ่ายเงินชดเชยส่วนต่างราคาให้ รายละเอียดของมาตรการอยู่ระหว่างการพิจารณาของคณะกรรมการนโยบายมันสำปะหลัง สำหรับราคาหัวมันสดเชื้อแป้ง 25% ที่เกษตรกรขายได้ ณ โรงแปงจ.นครราชสีมา วันที่ 17 กรกฎาคม 2552 ปรับตัวสูงขึ้นจากราคาเฉลี่ย กก.ละ 1.36 บาท ในเดือนมิถุนายน เป็น กก.ละ 1.43 - 1.55 บาท **ผลการรับจำนำ** (ณ 17 ก.ค.52) มีปริมาณ 11,731,511 ตัน จำแนกเป็น การรับจำนำ ณ โรงแปง 3,602,452 ตัน และลานมัน 8,129,059 ตัน

- **ไถ่เนื้อ** ผลผลิตมีออกสู่ตลาดมากขึ้นเพียงพอกับความต้องการของตลาดที่มีปริมาณเพิ่มขึ้นจากภาวะปกติเนื่องจากผู้บริโภคหันมาบริโภคเนื้อไถ่ทดแทนเนื้อสุกรที่มีราคาสูง ส่วนการส่งออก คาดว่ามีแนวโน้มปรับตัวดีขึ้นในช่วงครึ่งปีหลังที่ประเทศผู้นำเข้ามักจะมีคำสั่งซื้อเพื่อไว้ใช้ในเชิงปีใหม่ สำหรับราคาไถ่มีชีวิตหน้าโรงฆ่า ปัจจุบัน(17 ก.ค.52) กก.ละ 38 - 39 บาท ทรงตัวเท่าเดือนที่ผ่านมา

- **กุ้ง** ผลผลิตกุ้งขาวฯ ฤดูใหม่ออกสู่ตลาดมาก ขณะที่การส่งออกมีแนวโน้มค่อนข้างดี เนื่องจากประเทศจีนและเวียดนามมีปัญหาการเลี้ยงทำให้ผลผลิตมีน้อย ซึ่งจะส่งผลดีต่อการส่งออกกุ้งฯ ของไทย โดยในช่วงเดือนมกราคม - พฤษภาคม 2552 ไทยส่งออกกุ้งฯ ได้ประมาณ 130,000 ตัน (เบื้องต้น) สูงกว่าช่วงเดียวกันของปีที่ผ่านมาร้อยละ 6.61 ปัจจุบัน (17 ก.ค.52) ราคากุ้งขาวฯ (ขนาด 60 ตัว/กก.) ณ ตลาดกลางสมุทรสาคร กก.ละ 105 บาท ปรับตัวสูงขึ้นจากราคาเฉลี่ยเดือนมิถุนายน ที่มีราคาเฉลี่ย กก.ละ 101.36 บาท ซึ่งเป็นผลจากมาตรการที่คณะกรรมการ คชก. ได้กำหนดขึ้นเพื่อช่วยเหลือเกษตรกรผู้เลี้ยงกุ้ง ดังนี้ 1) อนุมัติเงินหมุนเวียน 600 ล้านบาท ให้กรมส่งเสริมสหกรณ์ ใช้ดำเนินโครงการรวบรวมผลผลิตกุ้งด้วยระบบสัญญาข้อตกลง (contract farming) ระหว่างสหกรณ์ / ชุมชุมสหกรณ์ / เกษตรกรผู้เลี้ยงกับโรงงานแปรรูป/ผู้ส่งออก ปริมาณเป้าหมาย 30,000 ตัน ระยะเวลาดำเนินการ กรกฎาคม 2552 - มิถุนายน 2553 2) รับจำนำกุ้งขาวฯ ในปริมาณเป้าหมาย 10,000 ตัน ระยะเวลารับจำนำ 15 กรกฎาคม - กันยายน 2552 ระยะเวลาไถ่ถอน 2 เดือน โดยกำหนดราคารับจำนำกุ้งขนาด 40, 50, 60, 70 และ 80 ตัว/กก. ราคา กก.ละ 155 , 135 , 125 , 110 และ 100 บาท ตามลำดับ

3.2 กลุ่มสินค้าที่ผลิตเพื่อบริโภคภายในประเทศ สถานการณ์สินค้าเกษตรที่สำคัญ ได้แก่

- **ข้าวโพดเลี้ยงสัตว์** อยู่ในช่วงเพาะปลูกข้าวโพดฤดูใหม่ ซึ่งกระทรวงเกษตรฯ คาดว่าในปี 2552/53 จะมีผลผลิตข้าวโพดฯ ประมาณ 4.251 ล้านตัน ใกล้เคียงกับปี 2551/52 ที่มีผลผลิต 4.248 ล้านตัน ปัจจุบันผลผลิตในบางพื้นที่เริ่มมีออกสู่ตลาดบ้างแล้วแต่มีความขึ้น ทั้งนี้ ผลผลิตจะออกสู่ตลาดมากในช่วง

เดือนสิงหาคม – พฤศจิกายน 2552 สำหรับราคาที่เกษตรกรขายได้ จ.เพชรบูรณ์ (ณ 17 ก.ค.52) กก.ละ 6.33 - 6.40 บาท อ่อนตัวลงจากราคาเฉลี่ยเดือนมิถุนายน ที่มีราคาเฉลี่ย กก.ละ 6.63 บาท

- **ปาล์มน้ำมัน** เป็นช่วงที่ผลปาล์มจะออกสู่ตลาดมากอย่างต่อเนื่องจนถึงเดือนพฤศจิกายน โดยในช่วงเดือนสิงหาคม – กันยายน จะมีผลผลิตออกสู่ตลาดได้ประมาณ ร้อยละ 17 - 18 ของผลผลิตรวม หรือคิดเป็นผลปาล์มประมาณ 1.7 - 1.8 ล้านตัน หรือน้ำมันดิบ (17%) ประมาณ 0.28 - 0.30 ล้านตัน ปัจจุบัน (17 ก.ค.52) ราคาผลปาล์มสด (17%) ที่เกษตรกรขายได้ กก.ละ 3.40 - 3.70 บาท อ่อนตัวลงจากราคาเฉลี่ยเดือนมิถุนายน ที่มีราคาเฉลี่ย กก.ละ 4.60 บาท แนวโน้มราคาจะอ่อนตัวลงอีกตามปริมาณผลผลิตที่จะมีมากในช่วงต่อไป

- **เมล็ดกาแฟ** USDA ได้ประมาณการผลผลิตเมล็ดกาแฟโลกปี 2552/53 (ณ มิ.ย.52) ว่าจะมีประมาณ 7.644 ล้านตัน ลดลงจากปีที่ผ่านมา 0.444 ล้านตัน หรือลดลงร้อยละ 5.49 โดยประเทศบราซิลซึ่งเป็นผู้ผลิตรายใหญ่จะมีผลผลิตประมาณ 2.61 ล้านตัน ลดลงจากปีที่ผ่านมา 0.48 ล้านตัน เนื่องจากต้นกาแฟอาราบิก้าของบราซิลอยู่ในช่วงปีที่ให้ผลผลิตน้อย (biennial cycle of Arabica trees) ทำให้ผลผลิตกาแฟอาราบิก้าลดลงถึง 0.42 ล้านตัน เหลือ 1.914 ล้านตัน ส่วนพันธุ์โรบัสต้า ลดลง 0.06 ล้านตัน เหลือ 0.696 ล้านตัน สำหรับผลผลิตของประเทศผู้ผลิตสำคัญอื่นๆ ได้แก่ เวียดนาม 1.04 ล้านตัน โคลัมเบีย 0.732 ล้านตัน อินโดนีเซีย 0.456 ล้านตัน และอินเดีย 0.294 ล้านตัน ส่วนการส่งออกเมล็ดกาแฟคาดว่าจะมีประมาณ 5.502 ล้านตัน ลดลงจากปีที่ผ่านมา ประมาณ 0.138 ล้านตัน โดยจะเป็นการส่งออกของบราซิลประมาณ 1.5 ล้านตัน และเวียดนาม 1.080 ล้านตัน ประเทศที่มีการนำเข้ามากได้แก่ EU-27 จะนำเข้าประมาณ 2.664 ล้านตัน สหรัฐฯ 1.302 ล้านตัน ญี่ปุ่น 0.384 ล้านตันและแคนาดา 0.120 ล้านตัน

สำหรับผลผลิตของไทย กระทรวงเกษตรฯ คาดว่าในปี 2552/53 เกษตรกรชาวสวนกาแฟจะเก็บเกี่ยวผลผลิตได้ประมาณ 52,000 – 53,000 ตัน โดยจะเริ่มเก็บผลผลิตได้ประมาณเดือนตุลาคม 2552 และผลผลิตจะออกสู่ตลาดมากช่วงเดือนมกราคม – กุมภาพันธ์ 2553 ประมาณร้อยละ 70 ของผลผลิตรวม หรือคิดเป็นเมล็ดกาแฟ ประมาณ 36,000 – 37,000 ตัน อย่างไรก็ตาม จากแนวโน้มราคาสถาปัตยกรรมโลกที่ปรับตัวลดลงค่อนข้างมากในระยะนี้ คาดว่าจะส่งผลกระทบต่อราคาเมล็ดกาแฟในฤดูใหม่ที่มีแนวโน้มจะต่ำกว่าราคาในปีนี้

- **มะพร้าว** มะพร้าวผลมีออกสู่ตลาดน้อย เนื่องจากต้นมะพร้าวได้รับผลกระทบจากสภาพอากาศแห้งแล้งในช่วงที่ผ่านมา ขณะที่ความต้องการของตลาดยังมีอยู่ทั้งการบริโภคและแปรรูป แต่ผู้บริโภคบางส่วนก็หันไปบริโภคผลไม้ตามฤดูกาลที่มีออกสู่ตลาดหลายชนิดและมีปริมาณมากแทนการบริโภคขมนที่มีมะพร้าวเป็นองค์ประกอบ ราคาซื้อขายมะพร้าวผลและเนื้อมะพร้าวแห้งยังอยู่ในเกณฑ์ดี ปัจจุบัน (17 ก.ค.52) ราคาขายส่งมะพร้าวผล ตลาด กทม. (ทับสะแกผลใหญ่ปอกเปลือก) ผลละ 10.00 – 10.50 บาท อ่อนตัวลงจากราคาเดือนมิถุนายนที่มีราคาเฉลี่ย ผลละ 10.34 บาท ส่วนราคาเนื้อมะพร้าวแห้ง 90% อ่อนตัวลงจากราคาเดือนมิถุนายนที่มีราคาเฉลี่ย กก.ละ 16.85 บาท เหลือ กก.ละ 16.00 – 16.20 บาท

- **สุกर्मชีวิต และ ไข่ไก่** ผลผลิตมีแนวโน้มออกสู่ตลาดเพิ่มขึ้น ขณะที่ความต้องการของตลาดภายในประเทศยังทรงตัวอยู่ในเกณฑ์ปกติ ปัจจุบัน (17 ก.ค.52) ราคาสุกर्मชีวิต กก.ละ 55 - 56 บาท

อ่อนตัวลงเมื่อเทียบกับราคาเฉลี่ยเดือนมิถุนายนที่มีราคา กก.ละ 58.82 บาท ส่วน ราคาไข่ไก่เบอร์ 3 (ขายส่ง) ฟองละ 2.60 – 2.70 บาท ปรับตัวสูงขึ้นเล็กน้อยเมื่อเทียบกับราคาเฉลี่ยในเดือนที่ผ่านมา ที่มีราคาฟองละ 2.53 บาท แนวโน้มคาดว่าราคาจะเคลื่อนไหวอยู่ในเกณฑ์ดี

- **พืชผักและผลไม้ มะนาว** ผลผลิตมะนาวฤดูใหม่ออกสู่ตลาดมาก ราคาซื้อขายอ่อนตัวลง โดยราคาในแหล่งผลิต จ. เพชรบุรี (17 ก.ค.52) เฉลี่ยผลละ 0.15 – 0.80 บาท (ขนาดกลางถึงใหญ่) **สับปะรด** อยู่ในช่วงต่อของผลผลิตรุ่น 1 และรุ่น 2 ผลผลิตออกสู่ตลาดน้อยลง ขณะที่โรงงานยังมีความต้องการสม่ำเสมอ ราคาสับปะรดที่เกษตรกรขายได้อ่อนตัวลงแต่ยังอยู่ในเกณฑ์ดี โดยราคาสับปะรดที่โรงงานรับซื้อ (จ.ประจวบคีรีขันธ์) เมื่อวันที่ 17 กรกฎาคม เฉลี่ย กก.ละ 5.66 บาท อ่อนตัวลงจากราคาเฉลี่ยเดือนมิถุนายนที่มีราคาเฉลี่ย กก.ละ 5.85 บาท **ผลไม้ เงาะ มังคุด ทูเรียน** เป็นช่วงผลไม้ภาคใต้ออกสู่ตลาดมาก ระดับราคาที่เกษตรกรขายได้ เดือนกรกฎาคม สัปดาห์ที่ 3 ราคาเงาะเกรดละ กก.ละ 8.15 บาท (ก.ค.51 กก.ละ 10.39 บาท) มังคุด ละ กก.ละ 8.14 บาท (ก.ค.51 กก.ละ 23.75 บาท) ทูเรียน พันธุ์หมอนทอง กก.ละ 18.57 บาท พันธุ์ชะนี กก.ละ 10.00 บาท (ก.ค.51 กก.ละ 19.73 และ 15.87 บาท ตามลำดับ) **ลำไย** ผลผลิตลำไยตามฤดูกาลของแหล่งผลิตภาคเหนือเริ่มทยอยออกสู่ตลาด คาดว่าจะมีผลผลิตประมาณ 400,000 -430,000 ตัน โดยจะออกมากในช่วงสั้นๆ ระหว่างเดือนกรกฎาคม – สิงหาคม จนอาจเกิดปัญหาราคาได้ ราคาที่เกษตรกรขายได้เกรดเอ สัปดาห์ที่ 3 กก.ละ 21.50 บาท (ก.ค.51 กก.ละ 30.26 บาท)

3.3 กลุ่มสินค้าที่ต้องนำเข้า สถานการณ์สินค้าเกษตรที่สำคัญ ได้แก่

- **ถั่วเหลือง** USDA ได้คาดการณ์ผลผลิตถั่วเหลืองของโลกในปี 2552/53ว่าจะมีประมาณ 243.730 ล้านตัน เพิ่มขึ้นจากปีก่อนถึง 33.11 ล้านตัน หรือเพิ่มขึ้นร้อยละ 15.72 สำหรับราคาซื้อขายถั่วเหลืองสหรัฐฯ (f.o.b. Gulf) สัปดาห์แรกเดือนกรกฎาคม 2552 อยู่ที่เฉลี่ย ตันละ 473 เหรียญ สหรัฐ. เนื่องจากปริมาณสต็อกปลายฤดูของโลก ปี 2551/52 มีน้อย (41.037 ล้านตัน เทียบกับสต็อก 3 ปี ก่อนหน้าอยู่ที่ 52.918 – 62.885 ล้านตัน) โดยประเทศผู้ผลิตสำคัญพยายามจะรักษาระดับสต็อกให้อยู่ในปริมาณ 50 ล้านตันขึ้นไป จึงมีแนวโน้มที่จะส่งออกน้อยลง ในขณะที่จีนก็พยายามสร้างสต็อกในประเทศให้สูงขึ้นอีกประมาณ 5 ล้านตัน ภายใน 2 ปี หลังจากที่สต็อกถั่วฯ ในประเทศอยู่ในระดับต่ำเมื่อปี 2549/50 (2.7 ล้านตัน) เมื่อสิ้นสัปดาห์แรกของเดือน ก.ค.52 สหรัฐฯ ส่งออกถั่วเหลืองไปจีนแล้ว 18.8 ล้านตัน มากกว่าปีที่ผ่านมาที่ส่งออกได้ 13.5 ล้านตัน อย่างไรก็ตาม คาดว่าการค้าถั่วเหลืองของสหรัฐฯ ในตลาดโลกจะมีประมาณ 34.3 ล้านตัน เทียบกับปีที่ผ่านมาที่การค้าเพียง 30.7 ล้านตัน สำหรับการผลผลิตของไทย อยู่ในช่วงถั่วเหลืองฤดูฝนกำลังเจริญเติบโต คาดว่าจะเก็บเกี่ยวผลผลิตบางส่วนออกสู่ตลาดได้ตั้งแต่ปลายเดือนกรกฎาคม โดยผลผลิตจะออกสู่ตลาดมากในช่วงเดือนกันยายน – พฤศจิกายน ในเบื้องต้นกระทรวงเกษตรฯ คาดว่าในปี 2552/53 จะมีผลผลิตถั่วเหลืองประมาณ 0.204 ล้านตัน แบ่งเป็นถั่วฝนประมาณ 0.068 ล้านตัน และถั่วแห้งประมาณ 0.136 ล้านตัน สำหรับราคามล็ดถั่วเหลือง ปัจจุบัน (17 ก.ค.52) ราคามล็ดถั่วเหลืองขายส่งตลาด กทม. เกรดสกัดน้ำมัน กก.ละ 17.80 – 18.00 บาท ปรับตัวสูงขึ้นจากราคาเดือนมิถุนายน ที่มีราคาเฉลี่ย กก.ละ 17.78 บาท

- **กากถั่วเหลือง** ผลผลิตกากถั่วเหลืองโลกปี 2552/53 คาดว่าจะมีปริมาณ 158.585 ล้านตัน มากกว่าปีที่ผ่านมา(151.951 ล้านตัน) เมื่อรวมกับสต็อกปลายปียกมา จำนวน 4.987 ล้านตัน แล้วจะมีผลผลิตกากถั่วฯ ประมาณ 163.572 ล้านตัน ในขณะที่ความต้องการใช้มีประมาณ 157.797 ล้านตัน สำหรับราคาขายส่งกากถั่วเหลืองที่ผลิตในประเทศ (เมล็ดนำเข้า) ปัจจุบัน (17 ก.ค.52) ราคา กก.ละ 16.50 – 16.70 บาท อ่อนตัวลงจากราคาเฉลี่ยเดือนที่ผ่านมาที่มีราคา กก.ละ 17.81 บาท แนวโน้มราคาจะปรับสูงขึ้นอีกตามความต้องการของตลาด โดยเฉพาะจีนที่คาดว่าจะมีการนำเข้าเมล็ดถั่วเหลืองมากขึ้น

- **ปลาป่น** วัตถุดิบในการผลิตมีน้อยเนื่องจากเข้าช่วงมรสุม ทำให้ผลผลิตปลาป่นมีน้อย ขณะที่ความต้องการใช้ยังมีมาก ราคาปลาป่นเคลื่อนไหวอยู่ในระดับสูงมาตั้งแต่เดือนเมษายนจนถึงปัจจุบัน กล่าวคือ จากกก.ละ 24.80 บาท ในเดือนมีนาคม เป็น 28.47 , 32.66 และ 33.20 บาท ในเดือนเมษายน – มิถุนายน วันที่ 17 กรกฎาคม ราคาปลาป่นโปรตีน 60% ลงมา กลิ่นเบอร์ 2 อ่อนตัวลงเล็กน้อย เหลือ กก.ละ 33.10 บาท แนวโน้มราคาปลาป่นจะยังเคลื่อนไหวอยู่ในเกณฑ์ดี

4. มาตรการแก้ไขปัญหา/การช่วยเหลือผ่านกองทุนรวมเพื่อช่วยเหลือเกษตรกร

การให้ความช่วยเหลือด้านการตลาดสินค้าเกษตร (ด้านการตลาด) ปีงบประมาณ 2552 คชก. ได้อนุมัติเงินกองทุนรวมฯ เพื่อดำเนินการช่วยเหลือสินค้าเกษตรแล้ว (ณ 17 ก.ค. 52) 5 สินค้า ได้แก่

- 1) ข้าว โครงการรับจำนำข้าวเปลือกนาปี ปีการผลิต 2551/52 วงเงิน 726.411 ล้านบาท และโครงการรับจำนำข้าวเปลือกนาปรัง ปี 2552 วงเงิน 1,156.3666 ล้านบาท
- 2) มันสำปะหลัง วงเงิน 416.284 ล้านบาท
- 3) ข้าวโพดเลี้ยงสัตว์ วงเงิน 126.25 ล้านบาท
- 4) ปาล์มน้ำมัน วงเงิน 48.978 ล้านบาท
- 5) ลิ้นจี่ วงเงิน 46.11 ล้านบาท
- 6) ลำไย โครงการบริหารจัดการลำไยอบแห้ง ปี 2546 วงเงิน 14.15 ล้านบาท และโครงการบริหารจัดการลำไย ปี 2552 569.05 ล้านบาท
- 7) กุ้งขาวแวนนาไม วงเงิน 808 ล้านบาท และ
- 8) ผลไม้ภาคใต้ วงเงิน 375.658 ล้านบาท รวมเป็นเงินทั้งสิ้น 4,287.2576 ล้านบาท

สำนักส่งเสริมการค้าสินค้าเกษตร

กรกฎาคม 2552

agri_47/ วา/รายเดือน/File 2009กค

วงเงินช่วยเหลือด้านการตลาดสินค้าเกษตร

AO8 : วงเงินคชก.50

หน่วย : ล้านบาท

สินค้า	ปี 2546	ปี 2547	ปี 2548	ปี 2549	ปี 2550	ปี 2551	ปี 2552
1 ข้าว	2,608.692	5,883.549	2,753.289	4,477.610	3,880.730	2,657.900	1,882.778
2 ข้าวโพดเลี้ยงสัตว์	225.413	959.845	617.000		13.785		126.250
3 มันสำปะหลัง	116.107	1,612.056	3,833.670	1,200.000	1,820.229	1,417.860	416.284
4 ปาล์มน้ำมัน							48.978
5 มะพร้าว							
6 กาแฟ	21.308	83.500	177.192	116.773	4.100		
7 หอมแดง					125.000		
8 กระเทียม			796.000			300.000	
9 หอมหัวใหญ่		243.000					
10 ลูกเดือย							
11 ไซโก้				70.000			
12 ไก่เนื้อ							
13 สุกร					20.000		
14 ปลาโอ							
15 ปลาเบ็ด							
16 กุ้งกุลาดำ		415.126	300.000				
17 กุ้งขาว, กุ้งก้ามกราม			10.000		315.580		808.000
18 เกล็ดทะเล							
19 ป่อ							
20 ผลไม้	672.500					91.800	375.658
21 สับปะรด				100.000			
22 ทูเรียน							
23 ลิ้นจี่		110.000					46.110
24 ลำไย	611.330	485.056	708.968	659.705	254.810	33.720	583.200
25 เงาะ			32.000				
26 มังคุด							
27 เงาะ มังคุด ทูเรียน		320.000					
28 ลองกอง			366.700				
29 มะละกอ							
30 มะนาว							
31 พริกแห้ง							
32 อ้อยและน้ำตาลทราย							
33 น้ำมันดิบ							
34 อื่น ๆ	5.000			300.000			
35 เครื่องอุปโภค							
36 เตาอบลำไย							
37 มาตรฐานลำไย							
38 พัฒนาคุณภาพมันสำปะหลัง							
รวมทั้งสิ้น	4,260.350	10,112.132	9,594.819	6,924.088	6,434.234	4,501.280	4,287.258

* หมายเหตุ : ปี 2548 ใช้เงินทุน 8,070.249 ล้านบาท และเงินงบกลาง 1,524.570 ล้านบาท

ราคาเฉลี่ยสินค้าเกษตรสำคัญที่เกษตรกรขายได้ ปี 2547 - 2552

F: ราคา F: ราคาเฉลี่ยจัดกลุ่ม 50 D:AO 9

	สินค้า	ราคาเฉลี่ย																
		ปี 2547			ปี 2548			ปี 2549			ปี 2550			ปี 2551			ปี 2552	
		เฉลี่ย	สูงสุด	ต่ำสุด	เฉลี่ย	สูงสุด	ต่ำสุด	เฉลี่ย	สูงสุด	ต่ำสุด	เฉลี่ย	สูงสุด	ต่ำสุด	เฉลี่ย	สูงสุด	ต่ำสุด	มิ.ย.	(17 ก.ค..52)
1	กลุ่มสินค้าผลิตเพื่อการส่งออก																	
	ข้าวเปลือกนาปรัง (บาท/ตัน)	5,408	5,913	4,795	6,653	6,863	6,355	6,537	6,757	5,803	6,197	6,268	6,137	12,165	13,445	10,478	9,935	9,500-11,000
			ต.ค.	ก.พ.		ต.ค.	มี.ค.		มี.ค.	ต.ค.		เม.ย.	มี.ค.		เม.ย.	มี.ค.		
	ข้าวเปลือกนาปี (บาท/ตัน)	5,568	6,068	4,704	6,516	6,800	6,190	6,495	5,987	6,788	6,468	6,746	6,268	8,410	9,445	6,805	-	-
			ธ.ค.	ม.ค.		พ.ย.	ม.ค.		พ.ย.	ม.ค.-มี.ค.		ธ.ค.	ม.ค.		ธ.ค.	ม.ค.		
	ข้าวเปลือกหอมมะลิ (บาท/ตัน)	8,423	9,567	7,178	7,858	8,014	7,683	8,392	9,023	7,500	9,092	10,297	8,680	13,998	18,576	10,500	14,050	15,000-15,700
			เม.ย.	ต.ค.		ก.ย.	พ.ย.		ก.ย.	ม.ค.		ธ.ค.	ม.ค.		พ.ค.	ม.ค.		
	ข้าวเปลือกเหนียว (บาท/ตัน)	6,425	6,742	5,940	6,228	6,500	5,700	8,595	10,567	6,774	11,593	12,700	9,041	8,654	12,664	6,120	7,650	7,700-8,000
			พ.ค.	ต.ค.		ส.ค.	พ.ย.		พ.ย.	ม.ค.		ก.ค.-ต.ค.	ธ.ค.		เม.ย.	พ.ย.		
2 ^{1/}	หัวมันสำปะหลัง สดคละ (บาท/กก.)	0.87	1.09	0.74	1.31	1.48	1.04	1.18	1.40	0.94	1.28	1.79	0.87	1.92	2.23	1.53	1.13	1.18
			ก.ย.	มี.ค.		มี.ค.	ต.ค.		ธ.ค.	ส.ค.-ก.ย.		ก.ย.	ต.ค.		เม.ย.	ก.ย.		
3	ยางพารา แผ่นดิบชั้น 3 (บาท/กก.)	44.61	49.72	39.94	52.19	61.93	39.14	68.19	93.45	47.98	68.97	74.79	61.96	76.55	99.68	34.09	51.10	48.21
			มิ.ย.	ธ.ค.		ต.ค.	ม.ค.		มิ.ย.	พ.ย.		พ.ย.	ก.ค.		ก.ค.	ธ.ค.		
4	ไก่เนื้อ หน้าโรงฆ่า (บาท/กก.)	24.54	30.11	14.08	32.30	38.60	29.63	28.17	34.00	22.98	33.16	37.50	25.57	37.83	44.45	29.91	38.50	38.00-39.00
			เม.ย.	ก.พ.		ต.ค.	ม.ค.		ม.ค.	ก.ย.		ธ.ค.	ม.ค.		ส.ค.	ต.ค.		
5	กุ้งกุลาดำ ขนาด 50 ตัว/กก. (บาท/กก.)	185	263	155	181	250	134	166	210	125	145	155	138	-	-	-	-	-
			ก.พ.	ธ.ค.		เม.ย.	ก.ค.		ม.ค.	ธ.ค.		เม.ย.-มิ.ย.	ม.ค.					
6	สับปะรด โรงงานรับซื้อ (บาท/กก.)	4.58	5.16	3.59	3.69	4.49	2.61	2.45	3.34	1.37	4.41	5.35	3.10	4.54	6.10	3.12	5.85	5.66
			ก.ค.	ธ.ค.		ก.ย.	ธ.ค.		ธ.ค.	มิ.ย.		ต.ค.	ม.ค.		ก.ย.	พ.ค.		

ปี	สินค้า	ราคาเฉลี่ย																
		ปี 2547			ปี 2548			ปี 2549			ปี 2550			ปี 2551			ปี 2552	
		เฉลี่ย	สูงสุด	ต่ำสุด	เฉลี่ย	สูงสุด	ต่ำสุด	เฉลี่ย	สูงสุด	ต่ำสุด	เฉลี่ย	สูงสุด	ต่ำสุด	เฉลี่ย	สูงสุด	ต่ำสุด	ม.ย.	(17 ก.ค..52)
7 ^{2/}	กลุ่มสินค้าผลิตเพื่อบริโภคภายในประเทศ ข้าวโพดเลี้ยงสัตว์ (ความชื้นไม่เกิน 14.5%) (บาท/กก.)	5.00	6.63	4.03	4.88	5.05	4.73	5.28	5.83	4.70	6.81	7.28	5.99	7.85	9.85	6.13	6.51	6.61
			ม.ย.	ก.พ.		ก.ค.	พ.ย.		ธ.ค.	มี.ค.		ต.ค.	ส.ค.		ก.ค.	ธ.ค.		
8	กาแฟ (บาท/กก.)	26.07	29.44	22.62	28.46	33.16	26.81	39.77	43.66	33.66	46.29	47.11	44.78	62.65	68.61	57.79	-	-
			ม.ค.	มี.ค.		ธ.ค.	ม.ค.		ก.พ.	ธ.ค.		ม.ค.	ธ.ค.		ก.พ.	ธ.ค.		
9	ปาล์มทะลาย คุณภาพเปอร์เซ็นต์น้ำมัน 17 (บาท/กก.)	3.38	3.99	2.84	2.98	3.58	2.25	2.69	3.33	2.05	4.24	5.54	3.27	4.56	6.05	2.88	4.60	3.40-3.70
			ส.ค.	มี.ย.		ก.ค.	ก.พ.		ธ.ค.	เม.ย.		ธ.ค.	ม.ค.		ม.ค.	พ.ย.		
10	มะพร้าว ผลใหญ่แห้งทั้งเปลือก (บาท/ผล)	4.42	5.84	3.30	4.45	6.15	3.83	5.87	7.29	4.32	4.22	5.50	3.25	5.96	6.99	4.45	10.34	10.00-10.50
			ก.พ.	ส.ค.		ธ.ค.	ก.ย.		มี.ค.	ก.ย.		ม.ค.	ส.ค.		ธ.ค.	ม.ค.		
11 ^{3/}	หอมหัวใหญ่ เบอร์ 1 (บาท/กก.)	4.45	13.27	2.50	4.93	8.00	4.75	14.73	19.25	6.02	7.33	14.87	5.13	-	-	-	-	-
			ม.ค.	มี.ค.		ม.ค.	ก.พ.		ธ.ค.	ก.พ.		ม.ค.	มี.ค.					
12	หอมแดง แห้งใหญ่คละ (บาท/กก.)	8.36	12.70	6.85	14.80	31.56	7.10	22.09	32.78	16.42	10.04	17.95	4.95	-	-	-	17.83	-
			มี.ย.	มี.ค.		พ.ย.	ก.พ.		ก.ย.	ม.ค.		ม.ค.	เม.ย.					
13	กระเทียม แห้งใหญ่คละ (บาท/กก.)	19.40	23.77	16.23	21.96	32.94	19.23	27.52	58.32	25.60	34.60	53.99	29.77	-	-	-	28.25	-
			ก.พ.	มี.ค.		พ.ย.	ก.ค.		พ.ย.	มี.ค.		ม.ค.	ก.พ.					
14	สุกกร ขายส่ง ตลาดกทม. (บาท/กก.)	44.95	55.22	37.33	49.31	52.79	43.90	45.91	50.55	37.20	39.97	46.17	30.98	54.38	58.79	48.05	58.82	55.00-56.00
			เม.ย.	ม.ค.		เม.ย.	ต.ค.		ม.ค.	ธ.ค.		ส.ค.	ม.ค.		มี.ค.	ม.ค.		
15	ไข่ไก่สด คละ (บาท/ฟอง)	2.02	2.45	1.40	2.18	2.54	1.63	1.70	1.84	1.50	1.92	2.17	1.74	2.23	2.48	1.76	2.53	2.60-2.70
			ก.ค.	ก.พ.		ก.ค.	ธ.ค.		พ.ย.	ก.พ.		ก.ย.	มี.ค.-เม.ย.,ธ.ค.		มี.ค.	ม.ค.		
16	เกลือทะเล (บาท/ตัน)	1,030	1,153	932	708	739	695	765	839	667	923	1,111	539	1,804	2,533	961	-	-
			ก.พ.	ธ.ค.		ก.พ.	พ.ย.-ธ.ค.		ธ.ค.	มี.ย.		ต.ค.	เม.ย.		ธ.ค.	ก.พ.		

	สินค้า	ราคาเฉลี่ย																
		ปี 2547			ปี 2548			ปี 2549			ปี 2550			ปี 2551			ปี 2552	
		เฉลี่ย	สูงสุด	ต่ำสุด	เฉลี่ย	สูงสุด	ต่ำสุด	เฉลี่ย	สูงสุด	ต่ำสุด	เฉลี่ย	สูงสุด	ต่ำสุด	เฉลี่ย	สูงสุด	ต่ำสุด	มิ.ย.	(17 ก.ค..52)
17	กลุ่มสินค้าที่ต้องนำเข้า ถั่วเหลือง ชนิดคละ (บาท/กก.)	12.29	15.28	9.79	10.75	13.00	9.22	10.47	11.18	10.04	11.56	15.28	9.75	17.51	20.25	15.83	14.00	17.80-18.00
			เม.ย.	ต.ค.		ม.ค.	ต.ค.		ธ.ค.	พ.ค.		ธ.ค.	มิ.ย.		ก.ค.	ธ.ค.		
18	กากถั่วเหลือง ผลิตจากเมล็ดในประเทศ ขายส่ง กทม. (บาท/กก.)	13.51	15.80	11.29	11.80	12.42	10.80	10.79	11.33	10.46	12.79	17.10	10.92	17.58	20.18	13.00	18.00	17.75-17.85
			พ.ค.	ต.ค.		มิ.ย.	ธ.ค.		เม.ย.	ก.พ.		ธ.ค.	ม.ค.		ก.ค.	ธ.ค.		
19	ปลาป่น โปรตีน 60 % ขึ้นไป กลิ่นเบอร์ 1 ตลาด กทม. (บาท/กก.)	23.75	26.55	18.51	22.65	24.37	21.20	28.29	32.84	23.53	25.80	28.14	23.21	30.74	35.95	26.08	34.20	34.10
			ก.ย.	ก.พ.		ธ.ค.	ก.พ.		ส.ค.	ธ.ค.		ธ.ค.	ม.ค.		ส.ค.	ธ.ค.		

หมายเหตุ

- 1/ ปีการผลิต เริ่มตั้งแต่ ต.ค. - ก.ย.
 - 2/ ปีการผลิต เริ่มตั้งแต่ ก.ค. - มิ.ย.
 - 3/ ปีการผลิต เริ่มตั้งแต่ พ.ย. - เม.ย.
- * ตลาดปิดทำการในช่วงเทศกาลตรุษจีน

ราคารับจำหน่ายสินค้าเกษตร ปี 2551/52

ลำดับที่	สินค้า	ราคารับจำหน่าย																																																								
1.	ข้าวนาปี	<p>กำหนดราคารับจำหน่ายข้าวเปลือกนาปี ปีการผลิต 2551/52(ณ ความชื้นไม่เกิน 15%) ดังนี้</p> <table border="1"> <thead> <tr> <th>ชนิดข้าว</th> <th>บาท/ตัน</th> </tr> </thead> <tbody> <tr> <td>1) ข้าวเปลือกหอมมะลิ</td> <td></td> </tr> <tr> <td>ข้าวเปลือกหอมมะลิ ชนิดสีได้ต้นข้าว 42 กรัม</td> <td>15,000</td> </tr> <tr> <td>ข้าวเปลือกหอมมะลิ ชนิดสีได้ต้นข้าว 40 กรัม</td> <td>14,800</td> </tr> <tr> <td>ข้าวเปลือกหอมมะลิ ชนิดสีได้ต้นข้าว 38 กรัม</td> <td>14,600</td> </tr> <tr> <td>ข้าวเปลือกหอมมะลิ ชนิดสีได้ต้นข้าว 36 กรัม</td> <td>14,400</td> </tr> <tr> <td>2) ข้าวเปลือกหอมจังหวัด</td> <td></td> </tr> <tr> <td>ข้าวเปลือกชนิดสีได้ต้นข้าว 40 กรัม</td> <td>13,000</td> </tr> <tr> <td>ข้าวเปลือกชนิดสีได้ต้นข้าว 38 กรัม</td> <td>12,800</td> </tr> <tr> <td>ข้าวเปลือกชนิดสีได้ต้นข้าว 36 กรัม</td> <td>12,600</td> </tr> <tr> <td>ข้าวเปลือกชนิดสีได้ต้นข้าว 34 กรัม</td> <td>12,400</td> </tr> <tr> <td colspan="2">หมายเหตุ : ปรับเพิ่ม – ลดตามจำนวนกรัม ในอัตรากรัมละ 100 บาท</td> </tr> <tr> <td colspan="2">สำหรับการรับจำหน่ายที่ยุ้งวางของเกษตรกรกำหนดราคารับจำหน่ายข้าวเปลือกหอมมะลิ ตันละ 16,000 บาท ข้าวเปลือกหอมจังหวัดตันละ 14,000 บาท</td> </tr> <tr> <td>3) ข้าวเปลือกเจ้านาปี</td> <td></td> </tr> <tr> <td>ข้าวเปลือกเจ้านาปี 100% (ชนิดสีเป็นข้าวสาร 100%)</td> <td>12,000</td> </tr> <tr> <td>ข้าวเปลือกเจ้านาปี 5% (ชนิดสีเป็นข้าวสาร 5%)</td> <td>11,800</td> </tr> <tr> <td>ข้าวเปลือกเจ้านาปี 10% (ชนิดสีเป็นข้าวสาร 10%)</td> <td>11,600</td> </tr> <tr> <td>ข้าวเปลือกเจ้านาปี 15% (ชนิดสีเป็นข้าวสาร 15%)</td> <td>11,200</td> </tr> <tr> <td>ข้าวเปลือกเจ้านาปี 25% (ชนิดสีเป็นข้าวสาร 25%)</td> <td>10,800</td> </tr> <tr> <td>4) ข้าวเปลือกปทุมธานี</td> <td></td> </tr> <tr> <td>ข้าวเปลือกชนิดสีได้ต้นข้าว 42 กรัม</td> <td>12,000</td> </tr> <tr> <td>ข้าวเปลือกชนิดสีได้ต้นข้าว 40 กรัม</td> <td>11,800</td> </tr> <tr> <td>ข้าวเปลือกชนิดสีได้ต้นข้าว 38 กรัม</td> <td>11,600</td> </tr> <tr> <td>ข้าวเปลือกชนิดสีได้ต้นข้าว 36 กรัม</td> <td>11,400</td> </tr> <tr> <td colspan="2">หมายเหตุ : ปรับเพิ่ม – ลดตามจำนวนกรัม ในอัตรากรัมละ 100 บาท</td> </tr> <tr> <td>5) ข้าวเปลือกเหนียว</td> <td></td> </tr> <tr> <td>ข้าวเปลือกเหนียว 10% เมล็ดยาว</td> <td>10,000</td> </tr> <tr> <td>ข้าวเปลือกเหนียว 10% ชนิดกละ</td> <td>9,000</td> </tr> </tbody> </table>	ชนิดข้าว	บาท/ตัน	1) ข้าวเปลือกหอมมะลิ		ข้าวเปลือกหอมมะลิ ชนิดสีได้ต้นข้าว 42 กรัม	15,000	ข้าวเปลือกหอมมะลิ ชนิดสีได้ต้นข้าว 40 กรัม	14,800	ข้าวเปลือกหอมมะลิ ชนิดสีได้ต้นข้าว 38 กรัม	14,600	ข้าวเปลือกหอมมะลิ ชนิดสีได้ต้นข้าว 36 กรัม	14,400	2) ข้าวเปลือกหอมจังหวัด		ข้าวเปลือกชนิดสีได้ต้นข้าว 40 กรัม	13,000	ข้าวเปลือกชนิดสีได้ต้นข้าว 38 กรัม	12,800	ข้าวเปลือกชนิดสีได้ต้นข้าว 36 กรัม	12,600	ข้าวเปลือกชนิดสีได้ต้นข้าว 34 กรัม	12,400	หมายเหตุ : ปรับเพิ่ม – ลดตามจำนวนกรัม ในอัตรากรัมละ 100 บาท		สำหรับการรับจำหน่ายที่ยุ้งวางของเกษตรกรกำหนดราคารับจำหน่ายข้าวเปลือกหอมมะลิ ตันละ 16,000 บาท ข้าวเปลือกหอมจังหวัดตันละ 14,000 บาท		3) ข้าวเปลือกเจ้านาปี		ข้าวเปลือกเจ้านาปี 100% (ชนิดสีเป็นข้าวสาร 100%)	12,000	ข้าวเปลือกเจ้านาปี 5% (ชนิดสีเป็นข้าวสาร 5%)	11,800	ข้าวเปลือกเจ้านาปี 10% (ชนิดสีเป็นข้าวสาร 10%)	11,600	ข้าวเปลือกเจ้านาปี 15% (ชนิดสีเป็นข้าวสาร 15%)	11,200	ข้าวเปลือกเจ้านาปี 25% (ชนิดสีเป็นข้าวสาร 25%)	10,800	4) ข้าวเปลือกปทุมธานี		ข้าวเปลือกชนิดสีได้ต้นข้าว 42 กรัม	12,000	ข้าวเปลือกชนิดสีได้ต้นข้าว 40 กรัม	11,800	ข้าวเปลือกชนิดสีได้ต้นข้าว 38 กรัม	11,600	ข้าวเปลือกชนิดสีได้ต้นข้าว 36 กรัม	11,400	หมายเหตุ : ปรับเพิ่ม – ลดตามจำนวนกรัม ในอัตรากรัมละ 100 บาท		5) ข้าวเปลือกเหนียว		ข้าวเปลือกเหนียว 10% เมล็ดยาว	10,000	ข้าวเปลือกเหนียว 10% ชนิดกละ	9,000
ชนิดข้าว	บาท/ตัน																																																									
1) ข้าวเปลือกหอมมะลิ																																																										
ข้าวเปลือกหอมมะลิ ชนิดสีได้ต้นข้าว 42 กรัม	15,000																																																									
ข้าวเปลือกหอมมะลิ ชนิดสีได้ต้นข้าว 40 กรัม	14,800																																																									
ข้าวเปลือกหอมมะลิ ชนิดสีได้ต้นข้าว 38 กรัม	14,600																																																									
ข้าวเปลือกหอมมะลิ ชนิดสีได้ต้นข้าว 36 กรัม	14,400																																																									
2) ข้าวเปลือกหอมจังหวัด																																																										
ข้าวเปลือกชนิดสีได้ต้นข้าว 40 กรัม	13,000																																																									
ข้าวเปลือกชนิดสีได้ต้นข้าว 38 กรัม	12,800																																																									
ข้าวเปลือกชนิดสีได้ต้นข้าว 36 กรัม	12,600																																																									
ข้าวเปลือกชนิดสีได้ต้นข้าว 34 กรัม	12,400																																																									
หมายเหตุ : ปรับเพิ่ม – ลดตามจำนวนกรัม ในอัตรากรัมละ 100 บาท																																																										
สำหรับการรับจำหน่ายที่ยุ้งวางของเกษตรกรกำหนดราคารับจำหน่ายข้าวเปลือกหอมมะลิ ตันละ 16,000 บาท ข้าวเปลือกหอมจังหวัดตันละ 14,000 บาท																																																										
3) ข้าวเปลือกเจ้านาปี																																																										
ข้าวเปลือกเจ้านาปี 100% (ชนิดสีเป็นข้าวสาร 100%)	12,000																																																									
ข้าวเปลือกเจ้านาปี 5% (ชนิดสีเป็นข้าวสาร 5%)	11,800																																																									
ข้าวเปลือกเจ้านาปี 10% (ชนิดสีเป็นข้าวสาร 10%)	11,600																																																									
ข้าวเปลือกเจ้านาปี 15% (ชนิดสีเป็นข้าวสาร 15%)	11,200																																																									
ข้าวเปลือกเจ้านาปี 25% (ชนิดสีเป็นข้าวสาร 25%)	10,800																																																									
4) ข้าวเปลือกปทุมธานี																																																										
ข้าวเปลือกชนิดสีได้ต้นข้าว 42 กรัม	12,000																																																									
ข้าวเปลือกชนิดสีได้ต้นข้าว 40 กรัม	11,800																																																									
ข้าวเปลือกชนิดสีได้ต้นข้าว 38 กรัม	11,600																																																									
ข้าวเปลือกชนิดสีได้ต้นข้าว 36 กรัม	11,400																																																									
หมายเหตุ : ปรับเพิ่ม – ลดตามจำนวนกรัม ในอัตรากรัมละ 100 บาท																																																										
5) ข้าวเปลือกเหนียว																																																										
ข้าวเปลือกเหนียว 10% เมล็ดยาว	10,000																																																									
ข้าวเปลือกเหนียว 10% ชนิดกละ	9,000																																																									

ลำดับที่	สินค้า	ราคารับจํานำ																																
2.	นาปรัง	<p>กำหนดราคารับจํานำข้าวเปลือกนาปรัง ปีการผลิต 2552 (ณ ความชื้นไม่เกิน 15%) ดังนี้</p> <table border="1"> <thead> <tr> <th data-bbox="502 324 774 369">ชนิดข้าว</th> <th data-bbox="1268 324 1364 369">บาท/ตัน</th> </tr> </thead> <tbody> <tr> <td colspan="2" data-bbox="502 392 774 436">1) ข้าวเปลือกเจ้านาปรัง</td> </tr> <tr> <td data-bbox="550 436 774 481">ข้าวเปลือกเจ้านาปรัง 100%</td> <td data-bbox="1268 436 1364 481">12,000</td> </tr> <tr> <td data-bbox="550 481 774 526">ข้าวเปลือกเจ้านาปรัง 5%</td> <td data-bbox="1268 481 1364 526">11,800</td> </tr> <tr> <td data-bbox="550 526 774 571">ข้าวเปลือกเจ้านาปี 10%</td> <td data-bbox="1268 526 1364 571">11,600</td> </tr> <tr> <td data-bbox="550 571 774 616">ข้าวเปลือกเจ้านาปี 15%</td> <td data-bbox="1268 571 1364 616">11,200</td> </tr> <tr> <td data-bbox="550 616 774 660">ข้าวเปลือกเจ้านาปี 25%</td> <td data-bbox="1268 616 1364 660">10,800</td> </tr> <tr> <td colspan="2" data-bbox="502 705 774 750">2) ข้าวเปลือกปทุมธานี</td> </tr> <tr> <td data-bbox="550 750 774 795">ข้าวเปลือกชนิดสีได้ตันข้าว 42 กรัม</td> <td data-bbox="1268 750 1364 795">12,000</td> </tr> <tr> <td data-bbox="550 795 774 840">ข้าวเปลือกชนิดสีได้ตันข้าว 40 กรัม</td> <td data-bbox="1268 795 1364 840">11,800</td> </tr> <tr> <td data-bbox="550 840 774 884">ข้าวเปลือกชนิดสีได้ตันข้าว 38 กรัม</td> <td data-bbox="1268 840 1364 884">11,600</td> </tr> <tr> <td data-bbox="550 884 774 929">ข้าวเปลือกชนิดสีได้ตันข้าว 36 กรัม</td> <td data-bbox="1268 884 1364 929">11,400</td> </tr> <tr> <td colspan="2" data-bbox="550 974 1252 1019">หมายเหตุ : ปรับเพิ่ม – ลดตามจำนวนกรัม ในอัตรากกรัมละ 100 บาท</td> </tr> <tr> <td colspan="2" data-bbox="502 1041 774 1086">3) ข้าวเปลือกเหนียว</td> </tr> <tr> <td data-bbox="550 1086 774 1131">ข้าวเปลือกเหนียว 10% เมล็ดยาว</td> <td data-bbox="1268 1086 1364 1131">10,000</td> </tr> <tr> <td data-bbox="550 1131 774 1176">ข้าวเปลือกเหนียว 10% ชนิดคละ</td> <td data-bbox="1268 1131 1364 1176">9,000</td> </tr> </tbody> </table>	ชนิดข้าว	บาท/ตัน	1) ข้าวเปลือกเจ้านาปรัง		ข้าวเปลือกเจ้านาปรัง 100%	12,000	ข้าวเปลือกเจ้านาปรัง 5%	11,800	ข้าวเปลือกเจ้านาปี 10%	11,600	ข้าวเปลือกเจ้านาปี 15%	11,200	ข้าวเปลือกเจ้านาปี 25%	10,800	2) ข้าวเปลือกปทุมธานี		ข้าวเปลือกชนิดสีได้ตันข้าว 42 กรัม	12,000	ข้าวเปลือกชนิดสีได้ตันข้าว 40 กรัม	11,800	ข้าวเปลือกชนิดสีได้ตันข้าว 38 กรัม	11,600	ข้าวเปลือกชนิดสีได้ตันข้าว 36 กรัม	11,400	หมายเหตุ : ปรับเพิ่ม – ลดตามจำนวนกรัม ในอัตรากกรัมละ 100 บาท		3) ข้าวเปลือกเหนียว		ข้าวเปลือกเหนียว 10% เมล็ดยาว	10,000	ข้าวเปลือกเหนียว 10% ชนิดคละ	9,000
ชนิดข้าว	บาท/ตัน																																	
1) ข้าวเปลือกเจ้านาปรัง																																		
ข้าวเปลือกเจ้านาปรัง 100%	12,000																																	
ข้าวเปลือกเจ้านาปรัง 5%	11,800																																	
ข้าวเปลือกเจ้านาปี 10%	11,600																																	
ข้าวเปลือกเจ้านาปี 15%	11,200																																	
ข้าวเปลือกเจ้านาปี 25%	10,800																																	
2) ข้าวเปลือกปทุมธานี																																		
ข้าวเปลือกชนิดสีได้ตันข้าว 42 กรัม	12,000																																	
ข้าวเปลือกชนิดสีได้ตันข้าว 40 กรัม	11,800																																	
ข้าวเปลือกชนิดสีได้ตันข้าว 38 กรัม	11,600																																	
ข้าวเปลือกชนิดสีได้ตันข้าว 36 กรัม	11,400																																	
หมายเหตุ : ปรับเพิ่ม – ลดตามจำนวนกรัม ในอัตรากกรัมละ 100 บาท																																		
3) ข้าวเปลือกเหนียว																																		
ข้าวเปลือกเหนียว 10% เมล็ดยาว	10,000																																	
ข้าวเปลือกเหนียว 10% ชนิดคละ	9,000																																	
3.	มันสำปะหลัง	<p>กำหนดราคารับจํานำหัวมันสำปะหลังสดที่เชื้อแป้ง 25% ฤดูการผลิต ปี 2551/52 ณ จุดรับจํานำ เป็นขั้นบันได ดังนี้</p> <table border="1"> <thead> <tr> <th data-bbox="694 1400 790 1444">ระยะเวลา</th> <th data-bbox="1173 1400 1268 1444">บาท/กก.</th> </tr> </thead> <tbody> <tr> <td data-bbox="694 1467 790 1512">พ.ย. 51</td> <td data-bbox="1173 1467 1268 1512">1.80</td> </tr> <tr> <td data-bbox="694 1512 790 1556">ธ.ค. 51</td> <td data-bbox="1173 1512 1268 1556">1.85</td> </tr> <tr> <td data-bbox="694 1556 790 1601">ม.ค. 52</td> <td data-bbox="1173 1556 1268 1601">1.90</td> </tr> <tr> <td data-bbox="694 1601 790 1646">ก.พ. 52</td> <td data-bbox="1173 1601 1268 1646">1.95</td> </tr> <tr> <td data-bbox="694 1646 790 1691">มี.ค. 52</td> <td data-bbox="1173 1646 1268 1691">2.00</td> </tr> <tr> <td data-bbox="694 1691 790 1736">เม.ย. 52</td> <td data-bbox="1173 1691 1268 1736">2.05</td> </tr> </tbody> </table> <p>ทั้งนี้ให้เพิ่ม/ลด ราคารับจํานำได้ตามเปอร์เซ็นต์เชื้อแป้งเปอร์เซ็นต์ละ 0.02 บาท</p>	ระยะเวลา	บาท/กก.	พ.ย. 51	1.80	ธ.ค. 51	1.85	ม.ค. 52	1.90	ก.พ. 52	1.95	มี.ค. 52	2.00	เม.ย. 52	2.05																		
ระยะเวลา	บาท/กก.																																	
พ.ย. 51	1.80																																	
ธ.ค. 51	1.85																																	
ม.ค. 52	1.90																																	
ก.พ. 52	1.95																																	
มี.ค. 52	2.00																																	
เม.ย. 52	2.05																																	

ลำดับที่	สินค้า	ราคารับจำหน่าย	
4.	ข้าวโพดเลี้ยงสัตว์	กำหนดราคาจำหน่ายข้าวโพดเลี้ยงสัตว์ ปี 2551/52 ดังนี้	
		ความชื้นไม่เกิน	บาท/กก.
		14.5%	8.50
		20.0%	7.44
		25.0%	6.61
		30.0%	5.95
		ทั้งนี้ให้เกษตรกรมอบสิทธิในการจำหน่ายข้าวโพดได้ก่อนครบกำหนดไถ่ถอน โดยให้ อคส. สามารถจำหน่ายภายในประเทศและส่งออกได้	
5.	กุ้งขาวแวนนาไม	กำหนดราคาจำหน่ายกุ้งขาวแวนนาไม ปี 2552 ณ จุดรับฝาก (หน้าห้องเย็น) ดังนี้	
		ขนาดตัว/กก.	บาท/กก.
		40	155
		50	135
		60	125
		70	110
		80	100

ข้าว

1. การผลิตและความต้องการใช้

	2548/49	2549/50	2550/51*	2551/52*	2552/53
ผลผลิตข้าว(ล้านตันข้าวเปลือก)					(พยากรณ์*)
โลก	633.441	637.379	656.630	673.820	680.279*
ไทย	30.291	29.642	32.099	31.650	-
- นาปี	23.539	22.840	23.308	23.235	23.512
- นาปรัง	6.752	6.802	8.791	8.415	-
ความต้องการ	15.848	15.909	16.258	16.818	16.900
ส่งออก (มค.-ธค.) (ล้านตันข้าวสาร)	7.420	9.557	10.011	8.5 *	-
				(เป้าหมายเบื้องต้น)	
มูลค่าส่งออก (ล้านบาท)	97,349	123,728	200,892	-	-
ปริมาณคงเหลือ	7.236	7.921	-	-	-
* ข้อมูลพยากรณ์ของกระทรวงเกษตรสหรัฐฯ (USDA)					
ราคา (บาท/ตัน) (พย.-ตค.)				(พย.-มิย.)	
- ข้าวเปลือกเจ้าหอมมะลิ	8,278	8,843	14,228	13,548	-
- ข้าวเปลือกเจ้านาปี 5%	6,790	6,175	7,039	9,821	-
- ข้าวเปลือกเจ้าเหนียว	7,837	11,805	9,119	7,314	-
- ข้าวเปลือกเจ้านาปรัง (มค.-ธค.)	6,537	6,197	12,165	9,900	-
ต้นทุนการผลิต (บาท/ตัน)					
ข้าวเปลือกหอมมะลิ	7,049	7,315	7,813	10,482	10,752
ข้าวเปลือกเจ้านาปี	4,152	4,634	4,532	6,512	6,969
ข้าวเปลือกเหนียว	6,429	6,515	6,668	8,887	9,435
ข้าวเปลือกนาปรัง	4,812	5,074	6,696	6,897	-

2. สถานการณ์การผลิต กระทรวงเกษตรและสหกรณ์พยากรณ์การผลิตข้าวนาปรัง ปี 2552 ดังนี้
พื้นที่เพาะปลูก ผลผลิตข้าวนาปรัง ปี 2552

ภาค	พื้นที่เพาะปลูก (ล้านไร่)			ผลผลิต (ล้านตัน)		
	2551	2552	Δ %	2551	2552	Δ %
รวมทั้งประเทศ	12.801	11.292	-11.79	8.791	7.674	-12.70
เหนือ	4.476	3.957	-11.61	3.061	2.666	-12.92
ตะวันออกเฉียงเหนือ	1.263	1.163	-7.88	0.685	0.629	-8.21
กลาง	6.726	5.846	-13.08	4.876	4.215	-13.55
ใต้	0.336	0.326	-3.01	0.168	0.164	-2.41

ที่มา : สำนักงานเศรษฐกิจการเกษตร

กระทรวงเกษตรและสหกรณ์ คาดการณ์ผลผลิตข้าวเปลือกนาปรัง ปี 2552 ณ เดือนมิถุนายน มีพื้นที่เพาะปลูก ประมาณ 12.402 ล้านไร่ ลดลงจากปี 2551 ประมาณ 0.399 ล้านไร่ คิดเป็นร้อยละ 4.27 และมีผลผลิตประมาณ 8.415 ล้านตันข้าวเปลือก ลดลงจากปีก่อนประมาณ 0.376 ล้านตันข้าวเปลือก คิดเป็นร้อยละ 4.27 ผลผลิตเฉลี่ย 679 กก./ไร่ และผลผลิตออกสู่ตลาดมากในช่วงเดือน มีค.-กค.52 คิดเป็นร้อยละ 88.97 หรือประมาณ 6.83 ล้านตันข้าวเปลือก

3. ภาวะและราคาข้าว

ในช่วงเดือนมิถุนายน 2552 ข้าวเปลือกหอมมะลิ (ชนิดสีได้ตันข้าว 36 กรัม) ราคาสูงขึ้นจากเดือนพฤษภาคม 2552 จากตันละ 13,998 บาท เป็นตันละ 14,067 บาท ปริมาณผลผลิตออกสู่ตลาดน้อย ขณะที่ตลาดมีความต้องการซื้ออย่างต่อเนื่อง ข้าวเปลือกเจ้า 5% นาปรัง ราคาสูงขึ้นจากตันละ 9,906 บาท เป็นตันละ 9,935 บาท ข้าวเปลือกเหนียว 10% เมล็ดยาว ราคาสูงขึ้นจากตันละ 7,331บาท เป็นตันละ 7,385 บาท ผลผลิตข้าวนาปรังปี 2552 ออกสู่ตลาดอย่างต่อเนื่อง ภาครัฐยังดำเนินการรับจำนำข้าวเปลือกนาปรัง ปี 2552 ส่งผลให้ราคาข้าวเปลือกมีแนวโน้มอยู่ในเกณฑ์ดี

4. การส่งออก

	ปี 2548	ปี 2549	ปี 2550	ปี 2551	ปี 2552
ปริมาณการส่งออก (มค.- ธค.)	7.304	7.420	9.557	10.011	8.5*
ณ 1 - 30 มิย.	-	-	-	5.986	4.434
มูลค่าส่งออก (มค.- ธค.)	90,874	97,349	123,700	200,507	-
ณ 1 - 30 มิย.	-	-	-	108,745	86,117

หน่วย ปริมาณ: ล้านตัน

มูลค่า : ล้านบาท

ปี 2552 กระทรวงพาณิชย์ปรับเป้าหมายการส่งออกข้าวจากเดิมปริมาณ 8.5 - 9.6 ล้านตัน เหลือประมาณ 8.5 ล้านตัน ซึ่งรายงานส่งออกเบื้องต้นตั้งแต่วันที่ 1 มค.- 30 มิย.2552 มีปริมาณ 4.434 ล้านตัน คิดเป็นร้อยละ 52.16 ของเป้าหมายส่งออก และมูลค่าส่งออกรวม 86,117 ล้านบาท

5. สภาพปัญหาและสาเหตุ

5.1 ผลผลิตส่วนใหญ่ออกสู่ตลาดพร้อมกันมากและกระจุกตัวในช่วงต้นฤดู จากการที่ตลาดโลกมีความต้องการข้าวและธัญพืชเพิ่มขึ้น ประเทศผู้ผลิตสำคัญได้เร่งการเพาะปลูก จะส่งผลให้ราคาปรับตัวลดลง

5.2 การค้าข้าวในตลาดโลกราคามีแนวโน้มลดลง เนื่องจากทั้งผู้ส่งออกและผู้นำเข้าสำคัญ เช่น จีน ไทย พม่า อินเดีย บังคลาเทศ มีผลผลิตเพิ่มขึ้น

5.3 ราคาข้าวส่งออกมีผลต่อราคาภายในประเทศ หากราคาตลาดโลกลดลงทำให้ราคาภายในประเทศลดลงตามไปด้วย

6. มาตรการรับจำนำข้าวเปลือกนาปรัง ปี 2552

คณะกรรมการนโยบายข้าวแห่งชาติ (กชช.) เห็นชอบมาตรการรับจำนำข้าวเปลือกนาปรัง ปี 2552 ดังนี้

(1) เป้าหมาย ปริมาณรับจำหน่ายเพิ่มจาก 2.5 ล้านตันข้าวเปลือก เป็นจำนวน 6 ล้านตันข้าวเปลือก โดยให้อคส. และ อ.ต.ก. รับฝากและออกใบประทวน และ ธ.ก.ส. รับจำหน่ายใบประทวนที่ อคส. และ อ.ต.ก. ออกให้แก่เกษตรกรและสถาบันเกษตรกร (2) ระยะเวลา รับจำหน่าย 16 มีค.- 31 กค.52 ส่วนภาคใต้ รับจำหน่าย กค. - กย.52 (3) ระยะเวลาไถ่ถอน 4 เดือนนับถัดจากเดือนที่รับจำหน่าย (4) ระยะเวลาโครงการ 16 มีค.- ธค.52 (5) ราคารับจำหน่าย ณ ความชื้นไม่เกิน 15% เท่ากับข้าวเปลือกเจ้าหน้าปี ปีการผลิต 2551/52 1) ข้าวเปลือกเจ้า (ชนิดสีเป็นข้าวสาร 25% - 100%) ราคาตันละ 10,800 - 12,000 บาท 2) ข้าวเปลือกปทุมธานี (ชนิดสีได้ต้นข้าว 36-42 กรัม) ราคาตันละ 11,400 - 12,000 บาท 3) ข้าวเปลือกเหนียว ชนิดละ ราคาตันละ 9,000 บาท และข้าวเปลือกเหนียว 10% เมล็ดยาว ราคาตันละ 10,000 บาท

7. ผลการดำเนินการ

ผลการรับจำหน่ายข้าวเปลือกนาปรัง ปี 2552 ตั้งแต่วันที่ 16 มีค - 30 มิย.52 มีปริมาณรับจำหน่ายรวมจำนวน 4,274,494 ตัน เกษตรกรจำหน่าย 370,986 ราย เปิดจุดรับจำหน่ายรวม 562 จุด โดยแยกเป็นรับจำหน่ายกับ อคส.ปริมาณ 2,894,713 ตัน เปิดจุด 405 จุด รับจำหน่ายกับ อ.ต.ก.ปริมาณ 1,379,781 ตัน เปิดจุด 157 จุด

สำนักส่งเสริมการค้าสินค้าเกษตร
กรมการค้าภายใน
กรกฎาคม 2552
PriceJune2009/vv/D-64

สรุปปริมาณการส่งออกข้าวออกไปต่างประเทศรายเดือน

หน่วย: ปริมาณ/เมตริกตัน
มูลค่า/ล้านบาท

เดือน	2538	2539	2540	2541	2542	2543	2544	2545	2546	2547	2548	2549	2550	2551	2552
มค.	683,322	562,889	377,949	684,258	561,509	453,860	542,617	683,545	580,091	550,232	764,497	579,501	622,942	1,022,849	637,657
กพ.	638,035	430,992	287,899	564,678	435,160	531,032	468,532	531,389	544,549	704,296	588,663	585,601	591,362	1,049,697	674,909
มีค.	580,866	492,731	374,825	591,276	466,123	495,392	376,301	571,122	482,455	821,005	591,762	626,015	743,386	1,136,239	724,700
ไตรมาสแรก	1,902,223	1,486,612	1,040,673	1,840,212	1,462,792	1,480,284	1,387,450	1,786,056	1,607,095	2,075,533	1,944,922	1,791,117	1,957,690	3,208,785	2,037,266
เมย.	374,147	417,077	418,520	547,554	379,246	403,915	547,252	483,273	556,881	800,361	588,838	599,232	703,758	816,424	718,453
พค.	526,393	518,318	396,191	427,058	473,077	557,074	634,543	646,631	586,875	831,376	597,570	665,334	683,554	1,006,026	807,154
มิย.	533,577	425,083	473,177	495,114	537,306	396,904	611,925	498,500	532,499	946,430	588,818	659,296	729,510	954,388	869,436
ไตรมาสที่ 2	1,434,117	1,360,478	1,287,888	1,469,726	1,389,629	1,357,893	1,793,720	1,628,404	1,676,255	2,578,167	1,775,226	1,923,862	2,116,822	2,776,838	2,395,043
กค.	405,274	415,273	425,167	529,767	615,205	544,933	523,064	533,432	684,057	1,003,889	561,690	553,948	624,703	890,492	
สค.	376,875	413,516	412,798	525,671	632,679	493,681	699,300	574,400	699,916	738,805	628,221	525,788	641,321	790,060	
กย.	435,860	312,445	462,548	416,133	623,196	521,024	722,541	565,366	633,782	879,905	560,741	624,922	836,384	709,319	
ไตรมาสที่ 3	1,218,009	1,141,234	1,300,513	1,471,571	1,871,080	1,559,638	1,944,905	1,673,198	2,017,755	2,622,599	1,750,652	1,704,658	2,102,408	2,389,871	
ตค.	337,186	352,704	465,190	461,287	564,073	697,394	813,038	908,034	716,841	1,089,458	600,084	697,756	1,101,638	604,910	
พย.	425,557	429,231	435,278	526,719	658,781	727,417	805,751	682,724	727,684	964,682	592,664	663,253	1,168,506	437,476	
ธค.	622,232	480,125	742,667	639,340	767,664	776,768	800,503	567,222	851,784	809,786	640,798	640,010	1,110,318	593,154	
ไตรมาสที่ 4	1,384,975	1,262,060	1,643,135	1,627,346	1,990,518	2,201,579	2,419,292	2,157,980	2,296,309	2,863,926	1,833,546	2,001,019	3,380,462	1,635,540	
ปริมาณรวม	5,939,324	5,250,384	5,272,209	6,408,855	6,714,019	6,599,394	7,545,367	7,245,638	7,597,414	10,140,225	7,304,346	7,420,656	9,557,382	10,011,034	4,432,309
มูลค่ารวม	46,792	48,783	60,619	85,394	72,324	68,102	69,261	67,193	76,368	110,376	90,874	97,349	123,700	200,892	86,108

ที่มา : สภาหอการค้าแห่งประเทศไทย (ตั้งแต่ปี 2541 - ปัจจุบันเป็นข้อมูลจากกรมการค้าต่างประเทศ)

กรมการค้าภายใน

ราคาข้าวเปลือกหอมมะลิ ที่โรงสีรับซื้อในส่วนภูมิภาค

FILE : PX004

หน่วย : บาท/ตัน

ปี	มค.	กพ.	มีค.	เมย.	พค.	มิย.	กค.	สค.	กย.	ตค.	พย.	ธค.	เฉลี่ย
2541	9,352	9,508	8,909	8,738	8,709	8,664	8,501	8,388	8,041	7,258	6,332	6,298	8,225
2542	6,855	6,685	6,603	6,462	6,614	6,638	6,958	7,436	8,455	8,354	7,850	6,676	7,132
2543	6,743	6,781	6,885	6,977	7,311	7,477	8,005	8,135	8,177	8,146	7,289	6,413	7,362
2544	6,583	6,389	6,085	6,140	5,933	5,750	5,711	5,170	4,929	5,151	4,867	4,822	5,628
2545	5,216	5,410	5,472	5,550	5,625	6,248	6,735	6,785	6,874	6,758	6,340	6,375	6,116
2546	6,425	6,778	7,560	7,850	7,990	8,340	8,465	8,818	9,315	8,950	7,980	8,665	8,095
2547	9,376	9,175	9,270	9,567	9,249	8,743	7,957	7,718	7,407	7,178	7,738	7,695	8,423
2548	7,885	7,959	8,001	7,999	7,909	7,689	7,696	8,000	8,014	7,863	7,683	7,600	7,858
2549	7,500	7,833	8,151	8,157	8,305	8,315	8,812	8,975	9,023	8,980	8,364	8,291	8,392
2550	8,680	8,788	8,930	8,955	8,913	8,961	9,033	9,025	9,058	9,118	9,348	10,297	9,092
2551	10,500	12,175	13,108	18,497	18,576	15,111	14,758	13,658	13,761	13,649	11,910	12,276	13,998
2552	13,575	14,061	14,246	14,254	13,998	14,067							14,034

หมายเหตุ : เป็นราคาข้าวเปลือกเฉลี่ยหน้าโรงสีจังหวัดสุรินทร์ อุตรดิตถ์ อุบลราชธานี และนครราชสีมา (ชนิดสีได้ตันข้าว 36 กรัม)

ราคาข้าวเปลือกเหนียว (เมล็ดยาว) ที่โรงสีรับซื้อในส่วนภูมิภาค

หน่วย : บาท/ตัน

ปี	มค.	กพ.	มีค.	เมย.	พค.	มิย.	กค.	สค.	กย.	ตค.	พย.	ธค.	เฉลี่ย
2541	8,491	8,521	7,880	7,970	8,099	8,033	7,971	7,880	7,730	7,155	6,263	6,000	7,666
2542	5,831	5,536	5,241	5,033	5,174	4,877	4,783	4,997	5,304	4,876	4,562	4,790	5,084
2543	4,667	4,549	4,528	4,706	4,831	4,828	5,068	5,203	5,208	5,295	5,111	4,997	4,916
2544	5,467	5,612	5,550	5,651	5,795	5,948	6,018	5,830	5,750	5,509	4,739	5,006	5,573
2545	5,063	5,124	5,112	5,374	5,657	5,781	5,913	6,155	6,293	6,073	5,568	5,236	5,612
2546	5,397	5,774	5,950	6,000	6,058	6,229	6,576	6,923	7,125	6,248	6,220	6,367	6,239
2547	6,730	6,510	6,514	6,669	6,742	6,600	6,600	6,540	6,209	5,940	6,100	5,945	6,425
2548	6,235	6,300	6,300	6,300	6,300	6,300	6,300	6,500	6,452	6,015	5,700	6,030	6,228
2549	6,774	6,979	7,200	7,331	7,500	7,679	9,100	9,464	10,020	10,262	10,567	10,258	8,595
2550	11,367	11,300	11,329	11,447	11,920	12,667	12,700	12,700	12,700	12,700	9,250	9,041	11,593
2551	8,691	8,860	9,862	12,664	10,279	9,293	8,698	7,903	7,582	6,991	6,120	6,902	8,654
2552	7,691	7,903	7,636	7,547	7,331	7,385							7,582

สำนักส่งเสริมการค้าสินค้าเกษตร

27 กุมภาพันธ์ 2552

px(รวม)/Tophit/vv/d65

ราคาข้าวเปลือกเจ้าหน้าปี 5% ตลาดกลางก้านทรง/ท่าข้าวลาดยาว

FILE : PX003

หน่วย : บาท/ตัน

ปี	มค.	กพ.	มีค.	เมย.	พค.	มิย.	กค.	สค.	กย.	ตค.	พย.	ธค.	เฉลี่ย
2541	7,253	7,494	6,650										7,132
2542	6,271	6,050										4,720	5,680
2543	4,824	4,975										4,550	4,783
2544	4,550	4,550	4,550								4,450	4,553	4,531
2545	4,624	4,761	4,650							4,750	4,750	4,700	4,706
2546	4,732	4,750	4,750								4,383	4,530	4,629
2547	4,727										6,090	6,250	5,689
2548	6,404	6,450									6,858	6,850	6,641
2549	6,850	6,850	6,850								6,168	6,250	6,594
2550	6,330	6,389									6,566	6,750	6,509
2551	6,773	7,838									9,400	9,400	8,353
2552	10,300	10,776											10,538

ราคาข้าวเปลือกเจ้าหน้าปี 5% ตลาดกลางจังหวัดพิษณุโลก

หน่วย : บาท/ตัน

ปี	มค.	กพ.	มีค.	เมย.	พค.	มิย.	กค.	สค.	กย.	ตค.	พย.	ธค.	เฉลี่ย
2540	5,143	5,134	5,090	4,958	4,875							6,050	5,208
2541	6,956	7,350										5,435	6,580
2542	6,057	5,668	5,465								4,915	4,725	5,366
2543	4,850	4,958	4,799	4,472							4,715	4,132	4,654
2544	4,186	4,267	4,127								4,328	4,289	4,239
2545	4,405	4,650	4,650	4,650						4,706	4,627	4,475	4,595
2546	4,593	4,646	4,650								4,488	4,406	4,557
2547	4,680										5,775	5,885	5,447
2548	5,975	6,122									6,743	6,725	6,391
2549	6,725	6,725	6,725								5,806	6,000	6,396
2550	6,205	6,250									6,509	6,741	6,426
2551	6,836	8,293									9,250	9,490	8,467
2552	9,728	10,224											9,976

ราคาข้าวเปลือกหน้าปี 5 % เฉลี่ยตลาดก้านทรง/ท่าข้าวลาดยาวและตลาดกลางจังหวัดพิษณุโลก

หน่วย : บาท/ตัน

ปี	มค.	กพ.	มีค.	เมย.	พค.	มิย.	กค.	สค.	กย.	ตค.	พย.	ธค.	เฉลี่ย
2541	7,105	7,422	6,650									5,435	6,653
2542	6,164	5,859	5,465								4,915	4,723	5,425
2543	4,837	4,967	4,799	4,472							4,715	4,341	4,689
2544	4,368	4,409	4,339								4,389	4,421	4,385
2545	4,514	4,706	4,650	4,650						4,728	4,688	4,588	4,646
2546	4,663	4,698	4,700								4,434	4,468	4,593
2547	4,704										5,932	6,068	5,568
2548	6,190	6,286									6,800	6,788	6,516
2549	6,788	6,788	6,788								5,987	6,125	6,495
2550	6,268	6,320									6,538	6,746	6,468
2551	6,805	8,066									9,325	9,445	8,410
2552	10,014	10,500											10,257

ราคาข้าวเปลือกเจ้านาปรัง ความชื้น 15% ตลาดถ่านหินทรง / ทำข้าวลาดยาว

FILE : PX 008

หน่วย : บาท/ตัน

ปี	มค.	กพ.	มีค.	เมย.	พค.	มิย.	กค.	สค.	กย.	ตค.	พย.	ธค.	เฉลี่ย
2541	6,575	6,770	6,599	6,681	6,568	7,211	7,281	7,400	7,296	6,495	5,544	5,679	6,675
2542	6,213	5,611	5,368	4,859	4,840	5,200	5,303	5,248	4,997	4,671	4,655	4,797	5,147
2543	4,825		4,659	4,419	4,561	4,674	4,380	4,450	4,025	4,245	4,322	4,385	4,450
2544	4,498	4,492	4,273	4,185	4,250	4,385	4,450	4,160	4,330	4,345	4,344		4,337
2545			4,576	4,606	4,845	4,956	4,750	4,640	4,650	4,681			4,713
2546			4,580	4,550	4,550	4,731	4,902	4,713	4,707	4,603			4,667
2547		4,850	5,065	5,254	5,250	5,250	5,446	5,998	5,906	6,050			5,452
2548			6,365	6,888	6,900	6,882	6,750	6,688	6,983	6,950			6,801
2549			6,850	6,850	6,850	6,850	6,859	6,935	6,408	6,030			6,704
2550			6,243	6,323	6,174	6,233	6,250	6,250	6,250	6,250			6,247
2551			10,423	13,086	12,952	12,522	12,440	12,258	12,033	11,850			12,196
2552			9,997	10,319	10,061	10,120							10,126

หมายเหตุ : ตั้งแต่เดือนกุมภาพันธ์ 47 เป็นต้นไป เป็นราคาที่ตลาดกลางทำข้าวลาดยาว

ราคาข้าวเปลือกเจ้านาปรัง ความชื้น 15% ตลาดกลางจังหวัดพิษณุโลก

หน่วย : บาท/ตัน

ปี	มค.	กพ.	มีค.	เมย.	พค.	มิย.	กค.	สค.	กย.	ตค.	พย.	ธค.	เฉลี่ย
2541	7,437	7,126	6,231	6,695	6,599	7,267	7,186	7,286	7,148	6,164	5,192	5,488	6,652
2542	6,020	5,560	5,131	4,532	4,714	5,141	5,098	5,070	4,780	4,348	4,552	4,585	4,961
2543	4,740	4,889	4,677	4,316	4,173	4,123	4,080	4,221	3,775	4,192	4,177	4,156	4,293
2544	4,198	4,212	4,050	3,916	4,030	4,225	4,310	4,198	4,298	4,250	4,225	4,303	4,185
2545	4,439	4,617	4,571	4,589	4,610	4,635	4,492	4,410	4,425	4,492			4,528
2546			4,490	4,475	4,586	4,689	4,687	4,578	4,648				4,593
2547		4,740	5,048	5,131	5,317	5,373	5,448	5,670	5,775	5,775			5,364
2548			6,346	6,475	6,475	6,475	6,475	6,475	6,543	6,775			6,505
2549			6,663	6,475	6,475	6,475	6,475	6,475	6,335	5,575			6,369
2550			6,023	6,215	6,285	6,150	6,150	6,150	6,130	6,061			6,146
2551			10,533	13,803	13,642	12,321	12,500	11,917	11,773	10,580			12,134
2552			9,750	9,450	9,750	9,750							9,650

ราคาข้าวเปลือกนาปรัง ความชื้น 15 %เฉลี่ย ทำข้าวลาดยาวและจังหวัดพิษณุโลก

หน่วย : บาท/ตัน

ปี	มค.	กพ.	มีค.	เมย.	พค.	มิย.	กค.	สค.	กย.	ตค.	พย.	ธค.	เฉลี่ย
2541	7,006	6,948	6,415	6,688	6,584	7,239	7,234	7,343	7,208	6,301	5,368	5,583	6,660
2542	6,117	5,586	5,250	4,696	4,777	5,170	5,201	5,159	4,888	4,510	4,604	4,691	5,054
2543	4,787	4,889	4,668	4,368	4,367	4,398	4,230	4,336	3,900	4,218	4,250	4,271	4,390
2544	4,348	4,352	4,162	4,050	4,140	4,305	4,380	4,179	4,314	4,298	4,284	4,303	4,260
2545	4,439	4,617	4,574	4,598	4,728	4,793	4,621	4,525	4,538	4,587			4,602
2546			4,535	4,513	4,568	4,710	4,795	4,646	4,678	4,603			4,631
2547		4,795	5,057	5,193	5,284	5,312	5,447	5,834	5,841	5,913			5,408
2548			6,355	6,682	6,688	6,679	6,613	6,582	6,764	6,863			6,653
2549			6,757	6,663	6,663	6,663	6,667	6,705	6,372	5,803			6,537
2550			6,137	6,268	6,230	6,192	6,200	6,200	6,190	6,156			6,197
2551			10,478	13,445	13,297	12,422	12,470	12,088	11,907	11,215			12,165
2552			9,874	9,885	9,906	9,935							9,900

ราคาขายส่งข้าวสารเจ้า 100 % ชั้น 2 ตลาดกรุงเทพมหานคร

File : PX006

หน่วย : บาท/100 กก.

ปี	มค.	กพ.	มีค.	เมย.	พค.	มิย.	กค.	สค.	กย.	ตค.	พย.	ธค.	เฉลี่ย
2541	1,450	1,287	1,156	1,178	1,213	1,324	1,319	1,304	1,270	1,078	941	970	1,208
2542	1,058	987	902	828	854	898	900	886	876	819	851	846	892
2543	858	892	821	770	751	742	716	718	709	766	769	758	773
2544	755	748	729	716	720	740	743	724	729	719	741	752	735
2545	807	825	786	797	833	828	782	767	763	782	776	777	794
2546	824	832	806	807	814	826	806	779	766	741	734	759	791
2547	810	815	904	906	896	896	910	950	930	968	1,005	1,046	920
2548	1,069	1,075	1,087	1,135	1,126	1,123	1,108	1,125	1,131	1,134	1,104	1,112	1,111
2549	1,121	1,143	1,142	1,123	1,136	1,157	1,158	1,138	1,118	1,079	1,042	1,047	1,117
2550	1,074	1,085	1,082	1,052	1,063	1,091	1,073	1,072	1,066	1,078	1,119	1,169	1,085
2551	1,185	1,412	1,738	2,613	2,602	2,192	2,176	2,069	2,209	1,959	1,808	1,791	1,980
2552	1,845	1,966	1,911	1,758	1,767	1,805							1,842

ราคาขายส่งข้าวสารเจ้า 5% ตลาดกรุงเทพมหานคร

หน่วย : บาท/100 กก.

ปี	มค.	กพ.	มีค.	เมย.	พค.	มิย.	กค.	สค.	กย.	ตค.	พย.	ธค.	เฉลี่ย
2541	1,401	1,233	1,119	1,140	1,162	1,288	1,254	1,238	1,230	1,043	910	927	1,162
2542	1,022	949	868	799	822	866	873	859	831	780	816	819	859
2543	824	833	767	724	687	689	684	694	679	745	742	731	733
2544	730	724	700	671	675	694	707	696	710	702	714	726	704
2545	785	800	764	773	803	799	758	745	740	751	751	750	768
2546	794	797	782	783	785	795	774	747	739	721	714	732	764
2547	777	778	873	881	871	876	889	925	906	937	979	1,026	893
2548	1,049	1,055	1,066	1,115	1,106	1,103	1,088	1,105	1,107	1,108	1,079	1,088	1,089
2549	1,095	1,119	1,117	1,090	1,106	1,127	1,128	1,108	1,088	1,050	1,013	1,022	1,089
2550	1,050	1,051	1,038	1,018	1,031	1,061	1,039	1,038	1,027	1,051	1,096	1,135	1,053
2551	1,148	1,365	1,696	2,524	2,417	2,105	2,093	2,018	2,149	1,818	1,711	1,682	1,894
2552	1,705	1,866	1,809	1,656	1,663	1,734							1,739

ราคาขายส่งปลายข้าวขาว A-1เลิศ (ใหม่) ตลาดกรุงเทพมหานคร

หน่วย : บาท/100 กก.

ปี	มค.	กพ.	มีค.	เมย.	พค.	มิย.	กค.	สค.	กย.	ตค.	พย.	ธค.	เฉลี่ย
2541	873	798	717	699	698	770	818	888	934	906	782	792	806
2542	794	718	677	618	625	690	724	728	683	604	597	522	665
2543	531	531	520	504	495	486	519	533	540	533	510	515	518
2544	534	524	497	501	522	545	585	589	612	602	541	541	549
2545	581	588	596	595	591	586	580	579	595	642	631	609	598
2546	595	591	570	560	556	584	578	583	584	581	583	600	580
2547	630	665	767	788	807	817	802	821	787	765	805	810	772
2548	829	841	836	838	830	818	813	825	836	846	812	800	827
2549	780	787	783	791	771	771	764	772	791	778	747	775	776
2550	829	870	861	822	800	821	829	847	880	950	996	1,074	882
2551	1,123	1,326	1,570	2,212	1,916	1,554	1,490	1,226	1,219	985	869	870	1,363
2552	905	977	1,004	1,008	939	952							964

สำนักส่งเสริมการค้าสินค้าเกษตร

ราคาขายส่งข้าวสารเจ้า 25% ในตลาดกรุงเทพมหานคร

px006-2

หน่วย : บาท/100 กก.

ปี	มค.	กพ.	มีค.	เมษ.	พค.	มิย.	กค.	สค.	กย.	ตค.	พย.	ธค.	เฉลี่ย
2541	1,265	1,112	1,003	1,006	1,037	1,158	1,162	1,160	1,144	1,003	870	883	1,067
2542	941	868	814	748	758	816	825	820	789	741	767	753	803
2543	759	765	714	675	645	643	640	651	647	700	691	681	684
2544	683	675	648	626	634	655	675	670	684	676	670	680	665
2545	733	748	721	728	749	746	713	704	702	725	723	717	726
2546	746	762	730	729	732	743	735	707	705	689	681	694	721
2547	734	746	844	853	849	854	866	900	875	874	904	965	855
2548	984	994	1,000	1,030	1,021	1,018	1,004	1,020	1,022	1,024	994	1,003	1,009
2549	1,016	1,034	1,032	1,006	993	993	998	983	981	969	948	971	994
2550	998	998	979	953	958	982	979	981	983	998	1,058	1,102	997
2551	1,147	1,350	1,681	2,454	2,402	2,062	2,027	1,845	1,896	1,587	1,355	1,408	1,768
2552	1,533	1,566	1,535	1,433	1,417	1,477							1,494

ราคาขายส่งข้าวหนึ่ง 100 % ตลาดกรุงเทพมหานคร

หน่วย : บาท/100 กก.

ปี	มค.	กพ.	มีค.	เมษ.	พค.	มิย.	กค.	สค.	กย.	ตค.	พย.	ธค.	เฉลี่ย
2541	1,420	1,305	1,103	1,096	1,124	1,268	1,273	1,284	1,265	1,092	764	997	1,166
2542	1,075	976	909	858	882	892	883	915	988	983	1,002	914	940
2543	886	907	863	830	810	811	814	799	752	812	762	763	817
2544	777	730	702	712	735	782	872	857	906	886	803	755	793
2545	793	799	769	761	771	766	751	760	766	790	797	757	773
2546	777	780	762	766	762	784	786	766	760	750	734	726	763
2547	753	787	882	916	933	926	924	995	975	985	1,001	1,037	926
2548	1,057	1,065	1,061	1,132	1,114	1,110	1,090	1,111	1,133	1,133	1,089	1,078	1,098
2549	1,081	1,108	1,108	1,095	1,096	1,123	1,143	1,131	1,124	1,095	1,066	1,057	1,102
2550	1,065	1,065	1,078	1,068	1,062	1,091	1,082	1,078	1,078	1,103	1,175	1,225	1,098
2551	1,248	1,523	1,870	2,751	2,799	2,354	2,344	2,162	2,205	1,892	1,759	1,783	2,058
2552	1,855	2,029	1,976	1,805	1,807	1,943							1,903

สำนักส่งเสริมการค้าสินค้าเกษตร

ราคาขายส่งข้าวเหนียว 10% เมล็ดยาว ตลาดกรุงเทพมหานคร

PX007-2

หน่วย : บาท/100 กก.

ปี	มค.	กพ.	มีค.	เมษ.	พค.	มิย.	กค.	สค.	กย.	ตค.	พย.	ธค.	เฉลี่ย
2541	1,839	1,784	1,666	1,682	1,653	1,605	1,582	1,545	1,526	1,440	1,274	1,225	1,568
2542	1,231	1,108	974	888	901	839	823	881	966	845	894	935	940
2543	930	867	848	919	966	968	1,026	1,020	1,022	1,025	1,025	1,035	971
2544	1,071	1,030	996	986	985	1,020	1,024	996	985	868	895	891	979
2545	946	929	945	968	1,040	1,047	1,079	1,095	1,138	1,141	1,156	1,145	1,052
2546	1,141	1,163	1,165	1,165	1,165	1,166	1,156	1,371	1,391	1,405	1,239	1,260	1,232
2547	1,305	1,279	1,265	1,265	1,244	1,235	1,235	1,224	1,127	1,098	1,135	1,120	1,211
2548	1,147	1,150	1,150	1,150	1,150	1,150	1,150	1,150	1,150	1,150	1,095	1,090	1,140
2549	1,247	1,264	1,270	1,286	1,340	1,399	1,688	1,741	1,837	1,961	2,044	2,010	1,591
2550	2,023	2,040	2,040	2,040	2,115	2,130	2,130	2,248	2,450	2,325	1,718	1,661	2,077
2551	1,488	1,526	1,655	2,141	1,761	1,594	1,503	1,444	1,405	1,364	1,298	1,325	1,542
2552	1,305	1,387	1,390	1,377	1,370	1,357							1,364

ราคาขายส่งปลายข้าวเหนียว A-1 ตลาดกรุงเทพมหานคร

หน่วย : บาท/100 กก.

ปี	มค.	กพ.	มีค.	เมษ.	พค.	มิย.	กค.	สค.	กย.	ตค.	พย.	ธค.	เฉลี่ย
2541	1,148	987	882	912	909	895	873	875	881	868	793	777	900
2542	800	771	746	754	759	754	745	758	824	674	634	595	735
2543	567	563	520	530	549	556	565	558	547	556	564	609	557
2544	731	870	869	891	926	966	952	843	817	790	680	709	837
2545	756	774	810	807	814	795	812	822	831	844	808	853	811
2546	857	858	845	845	845	817	821	863	904	846	848	865	851
2547	882	867	865	885	885	885	885	886	905	858	833	835	873
2548	844	845	865	915	868	865	865	875	875	875	875	905	873
2549	912	983	1,072	1,143	1,145	1,204	1,311	1,384	1,532	1,662	1,704	1,661	1,309
2550	1,640	1,640	1,629	1,590	1,590	1,590	1,557	1,585	1,399	1,231	1,266	1,250	1,497
2551	1,196	1,346	1,476	1,795	1,505	1,319	1,253	1,202	1,171	1,021	943	982	1,267
2552	985	1,091	1,103	1,085	1,055	1,055							1,062

สำนักส่งเสริมการค้าสินค้าเกษตร

ราคาขายส่งข้าวสารหอมมะลิ 100% ชั้น 2 ในตลาดกรุงเทพมหานคร

PX007-3

หน่วย : บาท/100 กก.

ปี	มค.	กพ.	มีค.	เมษ.	พค.	มิย.	กค.	สค.	กย.	ตค.	พย.	ธค.	เฉลี่ย
2541	2,564	2,386	2,156	2,068	2,088	2,033	1,896	1,810	1,698	1,518	1,422	1,430	1,922
2542	1,454	1,423	1,378	1,348	1,378	1,370	1,476	1,563	1,908	1,850	1,721	1,530	1,533
2543	1,520	1,531	1,543	1,563	1,727	1,840	2,028	2,015	1,983	1,970	1,910	1,887	1,793
2544	1,443	1,345	1,306	1,297	1,227	1,145	1,117	996	952	1,032	1,088	1,031	1,165
2545	1,021	1,053	1,044	1,050	1,105	1,219	1,309	1,311	1,345	1,275	1,278	1,252	1,189
2546	1,359	1,440	1,686	1,811	1,837	1,862	1,855	1,972	2,074	1,888	1,865	1,675	1,777
2547	1,856	1,766	1,760	1,743	1,681	1,606	1,477	1,454	1,379	1,427	1,510	1,510	1,597
2548	1,512	1,540	1,540	1,540	1,523	1,471	1,460	1,502	1,501	1,500	1,468	1,465	1,502
2549	1,465	1,538	1,590	1,590	1,618	1,668	1,809	1,825	1,816	1,804	1,621	1,670	1,668
2550	1,782	1,790	1,790	1,780	1,746	1,747	1,750	1,750	1,750	1,765	1,855	1,955	1,788
2551	2,043	2,227	2,416	3,322	3,214	2,729	2,637	2,419	2,459	2,434	2,471	2,465	2,570
2552	2,505	2,676	2,727	2,705	2,680	2,742							2,673

ราคาขายส่งปลายข้าวสารหอมมะลิในตลาดกรุงเทพมหานคร

หน่วย : บาท/100 กก.

ปี	มค.	กพ.	มีค.	เมษ.	พค.	มิย.	กค.	สค.	กย.	ตค.	พย.	ธค.	เฉลี่ย
2541	886	821	768	782	802	823	832	892	945	914	788	800	838
2542	826	822	825	824	827	824	839	812	825	812	712	616	797
2543	601	603	605	611	585	569	591	610	598	622	579	569	595
2544	572	582	624	651	692	757	781	810	802	805	712	685	706
2545	722	704	682	680	671	672	680	697	713	712	697	670	692
2546	636	650	628	605	614	639	642	673	705	704	678	728	659
2547	828	953	1,001	1,037	1,067	995	950	963	850	833	894	887	938
2548	913	909	881	875	868	846	850	907	899	898	869	823	878
2549	800	833	839	828	813	848	869	870	886	866	834	856	845
2550	895	930	925	958	955	993	996	1,008	1,027	1,034	1,116	1,201	1,003
2551	1,263	1,442	1,635	2,298	2,055	1,688	1,700	1,593	1,767	1,795	1,388	1,192	1,651
2552	1,305	1,528	1,647	1,633	1,584	1,605							1,550

สำนักส่งเสริมการค้าสินค้าเกษตร

ราคาขายส่งข้าวหอมปทุมธานี ตลาดกรุงเทพมหานคร

PX009

หน่วย : บาท/100 กก.

ปี	มค.	กพ.	มีค.	เมย.	พค.	มิย.	กค.	สค.	กย.	ตค.	พย.	ธค.	เฉลี่ย
2547	-	-	-	-	1,111	990	971	1,000	1,162	1,117	1,150	1,150	1,081
2548	1,150	1,150	1,150	1,150	1,150	1,150	1,150	1,180	1,190	1,190	1,190	1,190	1,166
2549	1,209	1,234	1,290	1,290	1,290	1,388	1,481	1,490	1,490	1,487	1,351	1,290	1,358
2550	1,373	1,390	1,368	1,290	1,284	1,280	1,280	1,186	1,170	1,183	1,321	1,388	1,293
2551	1,484	1,749	2,393	2,911	2,754	2,455	2,320	2,202	2,328	2,231	2,105	2,159	2,258
2552	2,205	2,413	2,393	2,258	2,364	2,428							2,344

ราคาขายส่งปลายข้าวหอมปทุมธานี ตลาดกรุงเทพมหานคร

หน่วย : บาท/100 กก.

ปี	มค.	กพ.	มีค.	เมย.	พค.	มิย.	กค.	สค.	กย.	ตค.	พย.	ธค.	เฉลี่ย
2547	-	-	-	-	901	880	821	840	806	798	844	862	844
2548	882	893	851	845	843	823	820	847	848	848	836	815	846
2549	789	800	817	811	792	809	818	818	826	825	782	793	807
2550	844	891	918	898	886	909	915	928	952	976	1,063	1,133	943
2551	1,202	1,392	1,594	2,232	1,961	1,623	1,642	1,429	1,589	1,560	1,119	1,055	1,533
2552	1,155	1,366	1,554	1,478	1,406	1,449							1,401

ราคาข้าวเปลือกหอมปทุมธานี ที่โรงสีรับซื้อในส่วนภูมิภาค

หน่วย : บาท/ตัน

ปี	มค.	กพ.	มีค.	เมย.	พค.	มิย.	กค.	สค.	กย.	ตค.	พย.	ธค.	เฉลี่ย
2547	-	-	-	-	-	-	-	-	5,810	5,968	6,220	6,221	6,055
2548	6,417	6,541	6,485	6,500	6,500	6,547	6,550	6,600	6,600	6,626	6,700	6,700	6,564
2549	6,700	6,880	6,800	6,750	6,750	6,780	6,845	7,159	7,050	6,686	6,532	6,521	6,788
2550	7,026	7,400	7,386	7,011	6,617	6,624	6,600	6,600	6,600	6,616	6,991	7,447	6,910
2551	7,582	9,032	11,587	14,450	13,766	10,902	12,650	11,925	12,118	11,514	9,743	9,725	11,250
2552	10,980	11,224	11,695	10,683	10,450	11,123							11,026

สำนักส่งเสริมการค้าสินค้าเกษตร

มันสำปะหลัง

1. ผลผลิตและความต้องการใช้ (ล้านตันหัวมันสด)	ปี 46/47	ปี 47/48	ปี 48/49	ปี 49/50*	ปี 50/51	ปี 51/52
ผลผลิตของไทย	21.44	16.94	22.58	26.41	27.39	29.15
พื้นที่เพาะปลูก (ล้านไร่)	6.61	6.16	6.69	7.13	7.30	8.01
2. ต้นทุนการผลิตหัวมันสด (บาท/กก.)	0.88	0.92	0.84	0.85	1.21	1.45
3. ราคา (บาท/กก.)	ปี 47/48	ปี 48/49	ปี 49/50	ปี 50/51	พ.ค.52	มิ.ย.52
หัวมันสดกะลอะเกษตรกรขายได้	1.33	1.29	1.21	1.92	1.11	1.13
หัวมันสดเชื้อแป้ง 25% จ.นครราชสีมา	1.50	1.29	1.33	2.01	1.30	1.36
มันเส้น FOB (US\$/ตัน)	112.25	112.46	122.0	122.0	125	127
แป้งมัน FOB (US\$/ตัน)	232.50	245.00	271.00	269.00	264	260
4. การส่งออก (ล้านตันผลิตภัณฑ์)	ปี 46/47	ปี 47/48	ปี 48/49	ปี 49/50	ปี 50/51	
มันเส้น	2.62	2.63	3.51	2.86	1.50	
มันอัดเม็ด	2.73	0.40	0.22	1.65	1.97	
แป้งดิบ	1.13	0.98	1.48	1.47	1.47	
แป้งแปรรูป	0.61	0.63	0.60	0.47	0.51	
กากมัน	0.18	0.34	0.28	0.43	0.40	
รวม	7.27	4.98	6.09	6.88	5.85	

5. มาตรการ ปี 2550/51

คณะกรรมการ คชก. ได้มีมติเมื่อวันที่ 8 พฤศจิกายน 2550 เห็นชอบมาตรการแทรกแซงตลาดมันสำปะหลัง ปี 2550/51 อย่างเป็นระบบ รวม 3 มาตรการ ดังนี้

5.1 มาตรการแทรกแซง ด้วยการรับจำนำหัวมันสำปะหลังสดจากเกษตรกร ปริมาณ 5 ล้านตัน เพื่อแปรรูปเป็นมันเส้นและแป้งมัน โดยมีเงื่อนไขรับจำนำจากเกษตรกรไม่เกินรายละ 250 ตัน หรือวงเงินไม่เกินรายละ 350,000 บาท ระยะเวลารับจำนำ เดือนมกราคม-เมษายน 2551 กำหนดราคารับจำนำมันสำปะหลังสด เชื้อแป้ง 25% เป็นขั้นบันไดเดือนมกราคม 2551 กก.ละ 1.70 บาท เพิ่มขึ้นเดือนละ 0.05 บาท เป็นกก.ละ 1.85 บาทในเดือนเมษายน 2551

5.2 มาตรการเร่งระบายส่งออกผลิตภัณฑ์มันสำปะหลัง เห็นชอบให้กรมการค้าต่างประเทศ (1) วางแผนและเร่งหาลาดส่งออกผลิตภัณฑ์มันสำปะหลัง (2) จัดระบบส่งออกผลิตภัณฑ์มันสำปะหลัง

5.3 มาตรการจัดระบบพิเศษเฉพาะพื้นที่ เห็นชอบให้ขยายดำเนินโครงการจัดระบบพิเศษเฉพาะพื้นที่มันสำปะหลังปี 2550/51 ในเขตภาคเหนือตอนล่าง อ.ขานูวรลักษณบุรี (จ.กำแพงเพชร) และเขตภาคตะวันออก อ.วังสมบูรณ์ (จ.สระแก้ว) โดยผู้เข้าร่วมโครงการใช้เงินกู้ยืมจาก ธ.ก.ส. และ ธ.กรุงไทย เป็นเงินทุนหมุนเวียน ดำเนินกิจกรรมการตลาด ระยะเวลาโครงการ ก.พ. 50 – มิ.ย. 55

6. มาตรการ ปี 2551/52

คณะรัฐมนตรี มีมติเมื่อวันที่ 28 ตุลาคม 2551 วันที่ 17 กุมภาพันธ์ 2552 และวันที่ 7 เม.ย.52 เห็นชอบในหลักการให้ดำเนินโครงการแทรกแซงตลาดมันสำปะหลังปี 2551/52 ด้วยการรับจำนำหัวมันสำปะหลังสด 13 ล้านตัน เพื่อแปรรูปเป็นมันเส้นและแป้งมัน โดยมีเงื่อนไขรับจำนำจากเกษตรกรไม่เกินรายละ 250 ตัน หรือวงเงินไม่เกินรายละ 350,000 บาท ระยะเวลารับจำนำเดือน พ.ย.51 – เม.ย.52 ราคารับจำนำกำหนดราคาเป็นขั้นบันไดจาก กก.ละ 1.80 บาท ในเดือน พ.ย.51 ปรับเพิ่มเดือนละ 0.05 บาท/กก. ถึงเดือน เม.ย.52 กก.ละ 2.05 บาท

ผลการดำเนินงาน

มีผู้ประกอบการสมัครเข้าร่วมโครงการ ประกอบด้วย ลานมัน 631 ราย โรงแป้ง 52 ราย โคดั่งกลาง 304 ราย และ อคส.อนุมัติ ลานมันเข้าร่วม 526 ราย โรงแป้ง 47 ราย และ โคดั่งกลาง 336 ราย ขณะนี้เปิดจุดรับจำหน่ายแล้ว แยกเป็นลานมัน 509 จุด และ โรงแป้ง 48 จุด มีเกษตรกรเข้าร่วมโครงการแล้ว 530,273 ราย ปริมาณการรับจำหน่าย 11,713,088 ตัน

7. สถานการณ์ ปี 2551/52

7.1 ในประเทศ

ผลผลิตฤดูการผลิต ปี 2551/52 จากประมาณการผลผลิตของสำนักงานเศรษฐกิจการเกษตรมีปริมาณ 29.15 ล้านตันหัวมันสด เพิ่มขึ้นจากปีที่ผ่านมา ร้อยละ 15.86 ขณะนี้ผลผลิตจะออกสู่ตลาดแล้วร้อยละ 95 ปริมาณผลผลิตออกสู่ตลาดน้อยลง เนื่องจากเป็นช่วงปลายฤดูการผลิต เกษตรกรส่วนใหญ่ทำการเพาะปลูกฤดูใหม่ ผู้ประกอบการโรงแป้งและลานมันมีความต้องการหัวมันอย่างต่อเนื่อง ส่งผลให้ราคาซื้อหัวมันสด ณ โรงแป้ง (ซื้อแป้ง 25%) จ.นครราชสีมา รับซื้อเฉลี่ย กก.ละ 1.32 - 1.42 บาท ราคา ณ ลานมัน (ชนิดคละ) เฉลี่ย กก.ละ 1.10 - 1.15 บาท

7.2 ต่างประเทศ

การส่งออกผลิตภัณฑ์มันเส้นของไทย ช่วงเดือน ม.ค.- พ.ค.52 มันเส้น 0.950 ล้านตัน มูลค่า 4,241 ล้านบาท เพิ่มขึ้นจากช่วงเดียวกันของปี 51 (ม.ค.- พค.) ร้อยละ 22 มันอัดเม็ด 0.102 ล้านตัน มูลค่า 527 ล้านบาท ลดลงจากช่วงเดียวกันของปี 51 (ม.ค.- พค.) ร้อยละ 90 แป้งมัน 0.835 ล้านตัน มูลค่า 9,732 ล้านบาท ลดลงจากช่วงเดียวกันของปี 51 (ม.ค.- พค.) ร้อยละ 3 ทั้งนี้ การส่งออกผลิตภัณฑ์มันเส้นมีการสั่งซื้อจากจีนอย่างต่อเนื่องทำให้ราคาปรับสูงขึ้น เนื่องจากสต็อกมันเส้นของเวียดนามลดลงมากและจีนเกิดภาวะแห้งแล้งทำให้รัฐพืชเสียหาย ด้านมันอัดเม็ดการสั่งซื้อจาก EU ยังคงชะงักงัน เนื่องจากต้นทุนในการขนส่งสูง จึงหันไปใช้รัฐพืชอื่นที่ราคาถูกกว่าเป็นวัตถุดิบทดแทน สำหรับแป้งมัน การส่งออกชะงักงัน มีการสั่งซื้อน้อยเนื่องจากต้องการสินค้าราคาถูก

สำนักส่งเสริมการค้าสินค้าเกษตร

กรกฎาคม 2552

April 23 11:41 F: 780เดือน501

Ann. 24 มกษ./กรมศุลกากร P. ๓๖๖๖๖๖

	ต.ค.	พ.ย.	ธ.ค.	ม.ค.	ก.พ.	มี.ค.	เม.ย.	พ.ค.	มิ.ย.	ก.ค.	ส.ค.	ก.ย.	เฉลี่ย
1. ราคาหัวมันสดเกษตรกรขายได้ : สำนักงานเศรษฐกิจการเกษตร													
2545/46	0.91	0.94	0.97	0.93	0.94	0.93	0.93	0.92	0.91	0.88	0.82	0.81	0.93
2546/47	0.77	0.79	0.82	0.82	0.76	0.74	0.80	0.83	0.98	1.00	1.06	1.09	0.80
2547/48	1.04	1.10	1.20	1.30	1.39	1.48	1.47	1.40	1.30	1.30	1.40	1.30	1.33
2548/49	1.21	1.27	1.40	1.37	1.38	1.36	1.30	0.99	0.99	0.96	0.94	0.94	1.29
2549/50	0.87	1.00	1.13	1.12	1.16	1.23	1.21	1.25	1.35	1.52	1.72	1.79	1.28
2550/51	1.72	1.62	1.82	1.99	2.09	2.20	2.23	2.13	2.00	1.93	1.76	1.53	1.92
2551/52	1.40	1.28	1.14	1.16	1.16	1.19	1.13	1.11	1.13				1.19
2. ราคาหัวมันสดเชือดแป้ง 25% จนครรราชสีมา													
2545/46	1.06	1.06	1.16	1.02	1.05	0.98	1.02	1.00	0.97	0.96	0.96	0.93	1.01
2546/47	0.91	0.95	1.02	0.99	0.95	0.96	1.04	1.13	1.18	1.21	1.21	1.17	1.06
2547/48	1.12	1.20	1.29	1.49	1.53	1.59	1.65	1.68	1.68	1.65	1.54	1.52	1.50
2548/49	1.45	1.46	1.52	1.43	1.41	1.32	1.27	1.18	1.17	1.12	1.06	1.06	1.29
2549/50	1.06	1.15	1.18	1.18	1.21	1.28	1.33	1.47	1.59	1.69	1.74	1.85	1.39
2550/51	1.87	1.81	1.91	2.06	2.22	2.33	2.33	2.18	1.98	1.97	1.78	1.62	2.01
2551/52	1.46	1.41	1.38	1.22	1.20	1.18	1.25	1.30	1.36				1.31
3. ราคาส่งออก เอฟ.โอ.บี.มันเส้น													
2545/46	2.96	2.93	2.89	2.81	2.82	2.85	2.90	2.90	2.82	2.83	2.82	2.82	2.86
2546/47	2.81	2.90	2.96	2.84	2.72	2.63	2.90	3.11	3.33	3.54	3.80	3.80	3.11
2547/48	3.29	3.29	3.40	3.76	4.00	4.36	4.46	4.51	4.73	4.83	4.76	4.73	4.18
2548/49	4.56	4.35	4.21	4.02	4.04	3.75	3.86	3.95	4.35	4.37	4.25	4.25	4.16
2549/50	4.22	3.94	4.20	3.96	3.97	3.96	3.93	4.28	4.39	4.63	4.94	5.24	4.31
2550/51	5.56	5.26	5.48	5.54	5.68	5.76	5.92	5.93	5.91	6.12	6.26	5.49	5.74
2551/52	5.16	4.88	4.44	3.92	4.30	4.47	4.43	4.38	4.37				4.48
4. ราคาส่งออก เอฟ.โอ.บี.แป้งมัน													
2545/46	7.47	7.55	7.55	7.67	7.79	7.77	7.66	7.29	7.06	6.87	6.87	6.64	7.35
2546/47	6.52	6.65	7.11	6.91	6.61	6.89	7.16	7.68	7.82	7.84	7.95	7.95	7.26
2547/48	7.93	7.83	7.88	8.88	9.42	10.44	11.21	11.10	11.40	11.21	9.64	9.51	9.70
2548/49	9.47	9.19	9.30	8.97	9.01	8.32	8.49	8.32	8.39	8.23	7.77	7.73	8.60
2549/50	7.89	8.45	8.55	8.94	8.97	8.36	9.00	10.13	10.74	10.97	11.13	11.35	9.54
2550/50	11.99	11.58	11.98	12.12	12.66	13.39	13.59	13.07	12.63	12.24	11.25	10.54	12.25
2551/52	9.80	9.65	9.26	8.71	8.25	8.61	9.05	9.25	9.11				9.08

ที่มา : สำนักงานเศรษฐกิจการเกษตร , กรมการค้าภายใน , สมาคมการค้ามันสำปะหลังไทย

ปริมาณการส่งออกมันสำปะหลัง

หน่วย : ตัน

	ต.ค.	พ.ย.	ธ.ค.	ม.ค.	ก.พ.	มี.ค.	เม.ย.	พ.ค.	มิ.ย.	ก.ค.	ส.ค.	ก.ย.	รวม
1. ปริมาณการส่งออกมันเส้น													
2544/45	36,866	10,080	70,804	108,895	167,816	70,205	163,913	153,604	52,746	139,801	154,008	168,695	1,297,434
2545/46	12,000	54,835	122,515	124,015	312,651	75,228	376,459	126,398	105,678	87,865	172,496	37,904	1,608,042
2546/47	46,915	92,409	258,108	328,407	171,706	157,904	226,123	211,811	427,336	221,686	278,619	202,177	2,623,202
2547/48	115,748	219,937	244,532	156,113	197,141	313,386	214,612	336,599	180,921	282,829	217,839	147,369	2,627,027
2548/49	136,728	273,082	316,322	294,264	407,051	283,804	171,660	258,455	313,228	486,538	258,133	306,519	3,505,784
2549/50	342,132	322,559	376,015	618,400	471,790	264,246	191,913	276,728	266,874	190,478	142,264	844,519	3,547,850
2550/51	34,285	88,971	227,417	155,375	223,935	226,306	135,789	42,474	81,263	95,649	136,233	486,060	1,496,304
2551/52	73,650	21,582	230,805	89,152	193,852	208,220	293,064	161,220					1,271,545
2. ปริมาณการส่งออกแป้งมันดิบ													
2544/45	78,258	68,603	69,980	72,530	81,931	73,639	61,605	50,938	44,423	58,701	71,978	76,532	809,118
2545/46	88,302	93,664	75,146	106,524	108,849	104,626	97,088	71,693	70,054	66,297	71,929	90,960	1,045,132
2546/47	107,470	93,318	95,245	105,007	98,104	104,317	86,566	98,526	95,259	78,603	78,950	86,183	1,127,547
2547/48	102,786	91,678	88,689	66,634	70,098	87,556	74,581	66,437	72,005	62,656	75,018	121,694	979,833
2548/49	121,710	109,907	88,681	119,783	130,847	133,447	116,149	115,639	126,303	119,528	158,416	136,690	1,477,100
2549/50	175,912	183,936	155,158	144,803	148,018	165,281	150,681	112,611	94,718	80,061	96,531	118,338	1,626,048
2550/51	120,170	110,850	132,230	114,032	229,048	138,746	89,023	94,437	101,393	111,620	106,874	124,279	1,472,702
2551/52	117,707	76,664	78,790	72,914	112,973	140,661	133,786	134,380					867,875
3. ปริมาณการส่งออกแป้งมันแปรรูป													
2544/45	35,759	42,813	34,041	38,408	29,786	40,559	41,079	44,292	36,904	39,512	32,680	37,523	453,356
2545/46	38,217	41,732	37,744	42,820	38,708	48,157	52,384	49,493	37,609	41,982	36,915	46,012	511,773
2546/47	42,095	42,209	47,131	45,083	51,189	53,509	61,390	53,635	55,170	47,928	53,435	58,410	611,184
2547/48	60,540	53,245	59,571	51,801	42,143	53,474	60,525	63,277	46,155	46,330	42,275	47,732	627,068
2548/49	45,758	50,978	46,046	45,621	48,813	65,884	45,164	61,049	43,391	49,570	47,470	52,430	602,174
2549/50	56,268	66,497	59,760	33,981	33,802	40,365	34,101	48,120	45,854	34,932	39,654	33,623	526,957
2550/51	46,829	42,352	35,327	33,760	39,408	44,639	39,620	44,460	36,823	50,566	41,555	53,204	508,543
2551/52	44,049	42,859	34,754	35,369	37,431	53,960	59,438	54,006					361,866

ที่มา : กรมศุลกากร

ราคาหัวมันสดเชื้อแป้ง 25% ณ โรงงานแป้งมันสำปะหลัง ปี 2544 - 2552

ปีการผลิต	ม.ค.	ก.พ.	มี.ค.	เม.ย.	พ.ค.	มิ.ย.	ก.ค.	ส.ค.	ก.ย.	ต.ค.	พ.ย.	ธ.ค.	เฉลี่ย
1. จังหวัดนครราชสีมา													
ปี 2544	0.83	0.82	0.84	0.88	1.03	1.14	1.30	1.30	1.24	1.16	1.18	1.18	1.08
ปี 2545	1.16	1.17	1.27	1.33	1.31	1.32	1.26	1.16	1.14	1.06	1.06	1.16	1.20
ปี 2546	1.07	1.05	0.98	1.02	1.00	0.97	0.96	0.96	0.93	0.91	0.95	1.02	0.99
ปี 2547	0.99	0.95	0.96	1.04	1.13	1.18	1.21	1.21	1.17	1.12	1.20	1.29	1.12
ปี 2548	1.49	1.53	1.59	1.65	1.68	1.68	1.65	1.54	1.52	1.45	1.46	1.52	1.56
ปี 2549	1.43	1.41	1.32	1.27	1.18	1.17	1.12	1.06	1.06	1.06	1.15	1.18	1.20
ปี 2550	1.18	1.21	1.28	1.33	1.47	1.59	1.69	1.74	1.85	1.87	1.81	1.91	1.58
ปี 2551	2.06	2.22	2.33	2.33	2.18	1.98	1.97	1.78	1.62	1.46	1.41	1.38	1.89
ปี 2552	1.22	1.20	1.18	1.25	1.30	1.36							1.25
2. จังหวัดกาฬสินธุ์													
ปี 2544	0.70	0.74	0.76	0.80	0.92	1.05	1.18	1.02	1.05	1.08	1.08	1.13	0.96
ปี 2545	1.15	1.19	1.24	1.25	1.25	1.23	1.14	1.04	0.92	0.94	1.02	1.07	1.12
ปี 2546	1.07	1.07	1.05	1.05	1.00	0.96	0.89	0.86	0.82	0.80	0.86	0.99	0.95
ปี 2547	0.96	0.86	0.86	0.90	0.94	1.11	1.05	1.05	1.07	1.13	1.16	1.17	1.02
ปี 2548	1.27	1.40	1.56	1.63	1.67	1.64	1.47	1.23	1.23	1.25	1.28	1.28	1.41
ปี 2549	1.48	1.48	1.44	1.25	1.16	1.08	1.03	0.95	0.89	0.91	1.08	1.23	1.17
ปี 2550	1.22	1.24	1.27	1.31	1.38	1.48	1.73	1.78	1.77	1.77	1.78	1.88	1.55
ปี 2551	1.96	2.14	2.33	2.33	2.22	1.88	1.82	1.58	1.51	1.36	1.40	1.33	1.82
ปี 2552	1.29	1.25	1.28	1.21	1.21	1.21							1.24
3. จังหวัดชลบุรี													
ปี 2544	0.76	0.80	0.81	0.85	0.94	1.06	1.23	1.16	1.10	1.10	1.15	1.16	1.01
ปี 2545	1.13	1.14	1.14	1.23	1.22	1.14	1.00	1.00	1.02	1.00	0.98	1.04	1.09
ปี 2546	1.06	1.02	0.95	0.91	0.89	0.85	0.86	0.87	0.91	0.87	0.87	0.95	0.92
ปี 2547	0.92	0.83	0.86	0.99	1.05	1.12	1.14	1.20	1.23	1.18	1.20	1.30	1.09
ปี 2548	1.37	1.49	1.63	1.72	1.57	1.56	1.53	1.51	1.43	1.35	1.44	1.53	1.51
ปี 2549	1.46	1.37	1.34	1.26	1.19	1.19	1.16	1.06	1.04	1.05	1.24	1.26	1.22
ปี 2550	1.32	1.30	1.33	1.40	1.50	1.67	1.74	1.74	1.85	1.91	1.91	2.02	1.64
ปี 2551	2.20	2.10	2.28	2.43	2.35	2.09	1.93	1.88	1.44	1.37	1.34	1.25	1.89
ปี 2552	1.23	1.10	1.14	1.17	1.24	1.25							1.19
4. เฉลี่ย 3 จังหวัด													
ปี 2544	0.76	0.79	0.80	0.84	0.96	1.08	1.24	1.16	1.13	1.11	1.14	1.16	1.01
ปี 2545	1.15	1.17	1.22	1.27	1.26	1.23	1.13	1.07	1.03	1.00	1.02	1.09	1.14
ปี 2546	1.07	1.05	0.99	0.99	0.96	0.93	0.90	0.90	0.89	0.86	0.89	0.99	0.95
ปี 2547	0.96	0.88	0.89	0.98	1.04	1.14	1.13	1.15	1.16	1.14	1.19	1.25	1.08
ปี 2548	1.38	1.47	1.59	1.67	1.64	1.63	1.55	1.43	1.39	1.35	1.39	1.44	1.49
ปี 2549	1.46	1.42	1.37	1.26	1.18	1.15	1.10	1.02	1.00	1.01	1.16	1.22	1.19
ปี 2550	1.24	1.25	1.29	1.35	1.45	1.58	1.72	1.75	1.82	1.85	1.83	1.94	1.59
ปี 2551	2.07	2.15	2.31	2.36	2.25	1.98	1.91	1.75	1.52	1.40	1.38	1.32	1.87
ปี 2552	1.25	1.18	1.20	1.21	1.25	1.27							1.23

ยางพารา

1. ผลผลิตและความต้องการใช้	2547	2548	2549	2550	2551	2552 (F)		
1.1 สต็อกโลก (ล้านตัน)	2.027	1.861	2.311	2.233	2.968			
1.2 ผลผลิตโลก (ล้านตัน)	8.756	8.907	9.701	9.726	9.942			10.140
1.3 การใช้ของโลก (ล้านตัน)	8.706	9.073	9.251	9.884	9.550			9.400
1.4 ผลผลิตไทย (ล้านตัน)	2.984	2.937	3.137	3.056	3.166			3.229
1.5 การใช้ภายในประเทศ (ล้านตัน)	0.319	0.335	0.321	0.374	0.367			0.354
1.6 ปริมาณส่งออก (ล้านตัน)	2.637	2.632	2.772	2.704	2.561			1.064 (ม.ค.-พ.ค.52)
1.7 สต็อก (ล้านตัน)	0.233	0.206	0.252	0.230	0.194			
ที่มา : สถาบันวิจัยยาง, (F) ประมาณการ								
2. ต้นทุน (บาท/กก.)	27.66	30.35	32.55	34.73	39.70	39.31		
3. ราคา (บาท/กก.)	2547	2548	2549	2550	2551	2552		
						พ.ค.	มิ.ย.	% Δ
3.1 ยางแผ่นดิบชั้น 3 (เกษตรกรขายได้)	44.61	52.19	68.19	68.97	76.55	51.30	50.65	-1.27
3.2 ยางแผ่นดิบชั้น 3 (ตลาดภาคใหญ่)	46.76	56.78	72.12	72.38	79.90	54.46	52.13	-4.28
3.3 ยางแผ่นรมควันชั้น 3 (FOB. กรุงเทพฯ)	51.70	60.21	79.86	78.47	87.10	60.43	58.57	-3.08
3.4 ยางแผ่นรมควันชั้น 3 (FOB. สิงคโปร์)	51.28	59.28	78.86	77.99	85.16	58.01	56.63	-2.38

4. สภาพปัญหาและการแก้ไขปัญหา

4.1 ในช่วงที่ผ่านมา (ปี 2535 – ปี 2544) ได้เกิดปัญหาราคายางพาราลดต่ำ กระทั่งวงเกษตรกรฯ โดยองค์การสวนยาง (อสย.) ได้แทรกแซงตลาดอย่างต่อเนื่อง โดยใช้เงินกู้จากธนาคารกรุงไทยรวมประมาณ 21,000 ล้านบาท เพื่อใช้หมุนเวียนรับซื้อยาง และเกิดภาวะขาดทุนในการดำเนินการประมาณ 15,000 ล้านบาท

4.2 ได้มีการจัดตั้งบริษัทร่วมทุนยาง 3 ประเทศ (ไทย อินโดนีเซีย และมาเลเซีย) มีวัตถุประสงค์เพื่อรักษาเสถียรภาพราคายาง ซึ่งเป็นที่คาดว่าจะทำให้ราคายางเคลื่อนไหวอยู่ในเกณฑ์สูงอย่างยั่งยืน และประเทศผู้ผลิตมีอำนาจต่อรองและการจัดการด้านการตลาด ทั้งนี้ กรมฯ ได้มีมติ (28 เม.ย.46) เห็นชอบให้จัดสรรเงิน 100 ล้านเหรียญสหรัฐฯ หรือ 4,400 ล้านบาท ใช้ลงทุนในบริษัทร่วมทุนฯ

5. สถานการณ์ปัจจุบัน

5.1 สถานการณ์ตลาดโลก

ผลผลิตยางธรรมชาติของโลกปี 2552 มีประมาณ 10.14 ล้านตัน เพิ่มขึ้นจากปี 2551 เป็นร้อยละ 2 เนื่องจากการขยายพื้นที่ปลูกยางในเอเชีย ได้แก่ อินโดนีเซีย อินเดีย และเวียดนาม ส่วนการใช้ยางธรรมชาติของโลก ประมาณ 9.40 ล้านตัน ลดลงจากปีที่ผ่านมาร้อยละ 1.57 เนื่องจากความต้องการใช้ในอุตสาหกรรมยานยนต์หดตัวเนื่องจากภาวะเศรษฐกิจถดถอยทั่วโลก และสถานการณ์ราคาน้ำมันดิบตลาดโลกผันผวน

5.2 สถานการณ์ภายในประเทศ

5.2.1 การผลิตการใช้ ผลผลิตยางพารา ปี 2552 คาดว่ามีประมาณ 3.229 ล้านตัน เพิ่มขึ้นจาก ปี 2551 ร้อยละ 1.99 เนื่องจากผลผลิตยางในแหล่งผลิตภาคตะวันออกเฉียงเหนือและภาคเหนือเพิ่มขึ้น ส่วนความต้องการใช้คาดว่าจะมีประมาณ 0.354 ล้านตัน ลดลงร้อยละ 3.54

5.2.2 ความเคลื่อนไหวของราคา ในเดือนมิถุนายน 2552 ราคาส่งออกยางแผ่นรมควัน ชั้น 3 (F.O.B. กรุงเทพฯ) ยางแผ่นรมควันชั้น 3 (F.O.B. สิงคโปร์) ราคายางแผ่นดิบชั้น 3 ตลาดกลางหาดใหญ่ และราคายางแผ่นดิบชั้น 3 ที่เกษตรกรขายได้ เฉลี่ย กก.ละ 58.57 บาท 56.63 บาท 52.13 บาท และ 50.65 บาท ลดลงจากเดือนที่ผ่านมาร้อยละ 3.08 , 2.38, 4.28 และ 1.27 ตามลำดับ เนื่องจากจีนชะลอการสั่งซื้อจากไทย โดยคาดว่าผลผลิตของไทยจะออกสู่ตลาดมากขึ้นจากการที่สภาพอากาศเอื้อต่อการกรีดยาง ประกอบกับความผันผวนของอัตราแลกเปลี่ยนและราคาน้ำมันดิบทำให้นักลงทุนเทขายทำกำไรระยะสั้น แต่เทียบกับระยะเดียวกันของปี 2551 ราคาต่ำกว่าร้อยละ 45.45 , 46.09 , 48.16 และ 46.71 ตามลำดับ

6. แนวทางแก้ไข

6.1 จากการที่ได้เกิดปัญหาราคายางพาราดกต่ำ ตั้งแต่เดือนตุลาคม 2551 เป็นต้นมา มีหลายฝ่ายได้ร้องเรียนขอให้กระทรวงพาณิชย์พิจารณาช่วยเหลือ ซึ่งกระทรวงฯ ได้มีหนังสือขอความร่วมมือกระทรวงเกษตรและสหกรณ์พิจารณาดำเนินการแก้ไขปัญหาดังกล่าว เนื่องจากเห็นว่ากระทรวงเกษตรฯ มี พ.ร.บ. ควบคุมยาง พ.ศ.2542 ที่เป็นกลไกในการควบคุมและกำกับดูแลการประกอบธุรกิจเกี่ยวกับยางเป็นระบบครบวงจร ตั้งแต่การผลิต การค้า และการแปรรูป และมีหลายหน่วยงานที่ดูแลในเรื่องยางพารา

6.2 การประชุมของ 3 ประเทศผู้ผลิตยางพารารายใหญ่

6.2.1 สถานความร่วมมือด้านยางระหว่างประเทศ (International Tripartite Rubber Cooperation : ITRC) ซึ่งมี ไทย มาเลเซีย และอินโดนีเซีย ได้มีมติ(29-30 ต.ค.51) (1) เร่งรัดการปลูกแทนต้นยางเก่าของ 3 ประเทศ ในปี 52 จำนวน 1.06 ล้านไร่ จะลดผลผลิตได้ 2.15 แสนตัน (2) ควบคุมพื้นที่ปลูกยางไม่ให้ยางล้นตลาด (3) การชะลอการกรีดยางและขายยาง (4) สมาคมผู้ค้ายางทั้ง 3 ประเทศจะไม่ลดราคาที่ยมีการตกลงไว้กับผู้ซื้อ

6.2.2 บริษัทร่วมทุนยางพาราระหว่างประเทศ (International Rubber Consortium Limited : IRCo) ซึ่งมีผู้ผลิตยางรายใหญ่ 3 ประเทศดังกล่าว ได้มีมติ (13 ธ.ค.51) ให้ลดปริมาณส่งออกยางในปี 52 รวม 700,000 ตัน โดยในไตรมาสแรกให้ลด 270,000 ตัน (ไทย 132,000 ตัน อินโดนีเซีย 116,000 ตัน และมาเลเซีย 22,000 ตัน) พร้อมขอความร่วมมือให้เสนอขายยางในราคาไม่ต่ำกว่า กก.ละ 1.35 เหรียญสหรัฐฯ สำหรับไตรมาสที่ 2 ให้ลด 54,000 ตัน (โดยปริมาณการส่งออกที่ไทยจะต้องลดลงในช่วงเดือนเมษายน ถึงเดือนมิถุนายน 2552 เดือนละ 7,200 ตัน)

6.3 สมาคมประเทศผู้ผลิตยางธรรมชาติ (Association of Natural Rubber Producing Countries : ANRPC) ซึ่งมีสมาชิก จีน อินเดีย อินโดนีเซีย มาเลเซีย ปาปัวนิวกินี สิงคโปร์ ศรีลังกา ไทย และเวียดนาม มีมติเห็นชอบในหลักการให้สมาชิก (1) ผลักดันให้เกษตรกร ไล่ต้นยางเก่าอายุ 25 ปีขึ้นไป และปลูกทดแทนพื้นที่เป้าหมาย 1.06 ล้านไร่/ปี (ไทย 4 แสนไร่/ปี ซึ่งปี 52 จะลดผลผลิตได้กว่า 80,000 ตันจากที่ผลิตได้ปีละ 3.06 ล้านตัน) และ (2) ให้ลดจำนวนวันกรีดยาง จากเดิมที่กรีดยาง 3 วัน/สัปดาห์ เหลือ 2 วัน/สัปดาห์

6.4 มติคณะรัฐมนตรี

6.4.1 มาตรการเร่งด่วน ค.ร.ม.มีมติเมื่อ 28 ม.ค.52 (1) เห็นชอบโครงการสนับสนุนสถาบันเกษตรกรแปรรูปยางเพิ่มมูลค่าเพื่อแก้ไขปัญหาราคายางตกต่ำ ตามที่กระทรวงเกษตรฯ เสนอ โดยให้สถาบันเกษตรกรรวบรวมน้ำยางสดและยางแผ่นดิบจากสมาชิก 200,000 ตัน มาแปรรูปเป็นยางแผ่นรมควัน ยางแผ่นรมควันอัดก้อน ยางแท่ง และน้ำยางข้นแล้วเก็บสต็อกไว้รอจำหน่ายเมื่อราคาเหมาะสม (2) อนุมัติวงเงินกู้จาก ธ.ก.ส.

8,000 ล้านบาท โดยให้เร่งระดมผลิตเพื่อปีบัญชี ภายใน 1 ปี และชำระเงินคืน ธ.ก.ส. โดยเร็ว (3) อนุมัติงบกลาง 270 ล้านบาท เพื่อใช้เป็นค่าบริหารและดำเนินการโครงการฯ

6.4.2 ค.ร.ม.มีมติเมื่อ 17 ก.พ.52 เห็นชอบให้จัดตั้งคณะกรรมการนโยบายยางธรรมชาติ เพื่อเป็นกลไกระดับชาติในการกำกับดูแลสินค้ายางพารา และ 24 ก.พ.52 ค.ร.ม.มีมติรับทราบองค์ประกอบและอำนาจหน้าที่ของคณะกรรมการฯ ซึ่งมีนายกรัฐมนตรีหรือรองนายกฯ ที่นายกฯ มอบหมายเป็นประธานกรรมการ และเลขาธิการสำนักงานเศรษฐกิจการเกษตร เป็นกรรมการและเลขานุการ

6.5 การดำเนินการของกระทรวงเกษตรฯ ตามมติ ครม.

6.5.1 แต่งตั้งคณะกรรมการบริหารโครงการสนับสนุนสถาบันเกษตรกรแปรรูปยางเพิ่มมูลค่าเพื่อแก้ไขปัญหาราคายางตกต่ำ ตามมติ ครม. (3 ก.พ.52) มีหน้าที่กำหนดมาตรการ หลักเกณฑ์ เงื่อนไข และการดำเนินงาน การบริหารโครงการฯ รวมทั้งกำกับดูแล ตรวจสอบ ติดตามและประสานงาน

6.5.2 คณะกรรมการบริหารโครงการฯ ได้ประชุม 5 ครั้ง มีมติ ดังนี้ (1) แต่งตั้งคณะอนุกรรมการตามโครงการฯ คือ 1) คณะอนุกรรมการบริหารโครงการระดับจังหวัด 2) คณะอนุกรรมการเก็บรักษายาง 3) คณะอนุกรรมการตลาดยาง 4) คณะอนุกรรมการติดตามและประเมินผล 5) คณะอนุกรรมการประชาสัมพันธ์ (2) เห็นชอบหลักเกณฑ์ และเงื่อนไขในการบริหารและดำเนินงานตามโครงการฯ (3) ขอให้ทุกหน่วยงานเร่งรัดการประชาสัมพันธ์ สร้างความเข้าใจหลักเกณฑ์และแนวทางการดำเนินงานกับสถาบันเกษตรกรด้วย (4) ให้จัดทำรายงานความก้าวหน้าการดำเนินงานของโครงการฯ นำเสนอ ค.ร.ม. เพื่อทราบทุก 3 เดือน (5) อนุมัติหน่วยงานที่ต้องใช้เงินหลังสิ้นปีงบประมาณ 2552 ให้ทำเรื่องผูกพันขอเงินกับกรมบัญชีกลางเป็นกรณีพิเศษ

6.5.3 คณะกรรมการนโยบายยางธรรมชาติ ประชุม 2 ครั้ง มีมติ (1) ให้กรมวิชาการเกษตร ตรวจสอบสต็อกของผู้ส่งออก รายงานการส่งออกของไทย (2) จากการที่กระทรวงเกษตรฯ ได้แก้ไขปัญหาราคายางตกต่ำโดยใช้มาตรการต่างๆ ปรากฏว่าปัจจุบันยังมีปัญหาราคายางอยู่ในระดับต่ำ (โดยราคาที่เกษตรกรขายได้ควรเป็น 47 บาทกก.) และมีแนวโน้มว่าราคายางยังคงลดลง เนื่องจากผลผลิตจะเริ่มทยอยออกสู่ตลาดมากขึ้นตั้งแต่ มิ.ย.52 เป็นต้นไป จึงมีมติให้เตรียมแผนรองรับในการพิจารณาหาแนวทางแก้ไขที่เหมาะสม (3) เห็นชอบให้กระทรวงคมนาคม และกระทรวงมหาดไทย ดำเนินการใช้อย่างพาราในปริมาณเนื้อยางแห้งอย่างน้อยร้อยละ 5 ของยางมะตอยที่ใช้ในการลาดทางถนน และนำเสนอให้ ค.ร.ม.พิจารณาให้ความเห็นชอบและกำหนดเป็นนโยบายต่อไป (4) เห็นชอบในหลักการให้หน่วยงานในกระทรวงต่างๆ ที่จะมีการซื้อขายสินค้าในรูปแบบความร่วมมือระหว่างรัฐบาลกับรัฐบาล เจรจ่าซื้อโดยการแลกเปลี่ยนกับยางพารา และเสนอให้ ค.ร.ม.พิจารณาให้ความเห็นชอบและกำหนดเป็นนโยบายต่อไป (5) ให้จัดตั้งคณะกรรมการเพื่อศึกษา พิจารณา กำหนดแนวทางและวิธีการที่เหมาะสมในการแปรสภาพสินค้าเกษตรให้เป็นตราสารโภคภัณฑ์ เพื่อใช้ในการรักษาเสถียรภาพราคาสินค้าเกษตรของประเทศ (6) เห็นชอบร่างยุทธศาสตร์ยางพารา ปี 2552-2556 และมอบหมายให้กรมวิชาการเกษตรไปปรับปรุงให้สมบูรณ์และนำเสนอ ค.ร.ม.พิจารณา

7. แนวโน้มสถานการณ์

สำหรับในระยะต่อไปราคาอาจโน้มสูงขึ้นบ้าง เนื่องจากทางภาคใต้เริ่มมีฝนตกหนักและน้ำท่วมซึ่งจะทำให้ผลผลิตออกสู่ตลาดน้อยลง อย่างไรก็ตาม ต้องติดตามสถานการณ์ราคาน้ำมันดิบ อัตราแลกเปลี่ยนและความต้องการซื้อจากจีน ตลอดจนการฟื้นตัวของเศรษฐกิจของโลก

ปี	มค.	กพ.	มีค.	เมย.	พค.	มิย.	กค.	สค.	กย.	ตค.	พย.	ธค.	เฉลี่ย
1.ราคาขายแผ่นดิบชั้น 3 ที่เกษตรกรขายได้													
ที่มา : สำนักงานเศรษฐกิจการเกษตร													
2548	39.14	41.99	43.50	44.68	46.52	52.22	59.75	58.21	61.47	61.93	56.30	60.57	52.19
2549	65.28	69.79	71.96	73.50	81.22	93.45	82.76	69.98	55.71	57.12	47.98	49.47	68.19
2550	63.06	72.22	68.17	71.41	73.07	70.80	61.96	63.64	65.44	69.80	74.79	73.30	68.97
2551	77.36	80.99	79.30	80.84	85.16	96.05	99.68	90.05	89.74	54.51	50.81	34.09	76.55
2552	41.93	44.64	44.18	48.03	51.30	50.65							46.79
2. ราคาขายแผ่นดิบชั้น 3 ตลาดภาคใหญ่													
ที่มา : สนง.กองทุนสงเคราะห์การทำสวนยาง													
2548	42.94	42.68	45.71	48.01	47.77	58.17	66.76	62.91	69.89	70.12	60.00	66.36	56.78
2549	68.90	73.47	75.20	67.98	88.89	97.58	84.92	73.17	68.73	60.54	51.02	54.99	72.12
2550	67.50	75.04	72.24	75.33	76.87	72.43	63.67	69.38	67.92	73.29	78.46	76.42	72.38
2551	80.15	83.61	81.83	83.83	92.30	100.56	100.98	92.40	91.93	61.20	53.29	36.75	79.90
2552	46.32	46.37	46.47	51.63	54.46	52.13							49.56
3. ราคาขายแผ่นรมควันชั้น 3 ตลาดภาคใหญ่													
ที่มา : สนง.กองทุนสงเคราะห์การทำสวนยาง													
2548	41.76	45.46	47.91	49.28	52.13	58.17	66.74	62.91	66.09	66.22	61.84	66.36	57.07
2549	71.13	76.07	77.80	75.38	92.30	99.19	87.20	75.61	61.95	62.77	53.90	57.20	74.21
2550	69.89	77.01	74.75	77.42	79.31	74.41	65.94	68.56	70.18	75.68	80.68	79.10	74.41
2551	82.99	86.16	84.09	86.62	95.30	103.34	103.94	95.23	94.46	64.29	56.04	38.83	82.61
2552	48.50	48.63	49.05	53.56	56.85	54.35							51.82
4. ราคาส่งออกยางแผ่นรมควันชั้น 3 (เอฟ.โอ.บี) ท่าเรือกรุงเทพ													
ที่มา : สนง.กองทุนสงเคราะห์การทำสวนยาง													
2548	45.92	48.67	50.71	52.06	53.78	60.03	69.85	66.72	69.59	69.87	66.30	69.01	60.21
2549	74.09	82.05	81.16	82.27	93.47	104.25	95.77	83.45	68.80	69.56	60.63	62.81	79.86
2550	74.84	81.57	78.85	81.42	81.85	78.32	70.30	72.34	74.10	78.89	85.16	84.00	78.47
2551	87.18	90.47	88.54	89.35	97.65	107.36	107.76	100.24	99.96	70.27	61.59	44.79	87.10
2552	53.27	52.81	52.25	57.23	60.43	58.57							55.76
5. ราคาขายแผ่นรมควันชั้น 3 ตลาดสิงคโปร์ (เอฟ.โอ.บี)													
ที่มา : สนง.กองทุนสงเคราะห์การทำสวนยาง													
2548	45.92	48.51	50.63	51.41	52.90	57.97	68.32	63.58	68.42	69.07	65.68	68.96	59.28
2549	74.52	81.69	80.55	81.12	93.12	102.48	92.88	81.44	67.65	68.27	59.76	62.83	78.86
2550	75.40	82.11	78.26	80.49	81.22	76.43	69.17	71.87	73.52	79.26	84.15	84.01	77.99
2551	87.06	90.37	87.17	88.45	96.81	105.05	105.46	97.63	95.68	66.52	57.96	43.81	85.16
2552	52.49	51.71	50.89	56.30	58.01	56.63							54.34
6. ราคาขายแผ่นรมควันชั้น 3 ตลาดโตเกียว (ซี แอนด์ เอฟ)													
ที่มา : สนง.กองทุนสงเคราะห์การทำสวนยาง													
2549	76.09	83.10	80.12	80.88	93.07	104.78	95.43	82.17	68.15	69.47	60.70	63.31	79.77
2550	75.82	81.18	78.38	81.05	81.30	75.71	69.45	71.65	73.91	78.17	83.49	82.95	77.76
2551	86.73	89.08	87.22	87.21	96.79	103.41	104.46	98.33	99.14	65.50	55.65	44.52	84.84
2552	53.65	50.58	50.33	55.86	56.41	55.03							53.64
7. ราคาขายแผ่นรมควันชั้น 3 ตลาดสินค้าเกษตรล่วงหน้าแห่งประเทศไทย													
ที่มา : AFET													
2549	78.00	82.01	81.33	81.80	95.00	100.00	92.33	82.69	68.67	69.20	60.43	64.70	79.68
2550	76.50	82.60	79.37	81.82	81.38	75.69	68.74	71.24	73.03	79.67	81.99	84.35	78.03
2551	85.73	91.02	88.25	89.50	97.51	105.50	105.61	96.08	95.46	68.06	59.37	50.58	86.06
2552	53.31	52.52	50.99	57.06	59.61	57.22							55.12
8. ราคาหน้ายางสด ที่เกษตรกรขายได้													
ที่มา : สนง.กองทุนสงเคราะห์การทำสวนยาง													
2548	36.40	43.08	47.69	47.96	48.02	52.79	57.38	57.31	59.48	62.32	57.43	60.33	52.52
2549	65.28	71.21	76.48	76.65	82.36	90.50	77.42	67.35	50.10	57.93	48.47	50.85	67.88
2550	64.59	72.45	74.23	73.24	73.05	64.65	58.22	62.62	65.18	67.43	72.05	68.39	68.01
2551	77.05	82.14	77.98	77.50	86.81	97.16	98.23	84.47	84.98	52.90	52.24	32.56	75.34
2552	41.01	47.21	52.70	52.70	52.18	48.08							48.98
9. ราคาส่งออก F.O.B. หน้ายางชั้น ตลาดกรุงเทพ													
ที่มา : สนง.กองทุนสงเคราะห์การทำสวนยาง													
2548	35.48	36.62	39.20	40.48	41.01	44.20	47.94	49.17	51.40	52.48	49.88	50.20	44.84
2549	51.11	61.68	63.50	60.83	65.67	72.66	67.36	57.09	46.57	50.40	43.74	42.31	56.91
2550	50.80	59.58	59.52	58.44	55.83	51.46	44.90	49.46	48.88	50.53	55.72	54.75	53.32
2551	57.88	61.34	58.52	58.05	62.84	70.95	72.78	63.13	63.30	47.38	46.18	34.47	58.07
2552	39.69	40.76	43.78	44.37	43.37	40.89							42.14
10. ราคาส่งออก F.O.B. ยางแท่ง ตลาดกรุงเทพ													
ที่มา : สนง.กองทุนสงเคราะห์การทำสวนยาง													
2548	46.35	48.21	48.94	49.07	49.07	52.45	59.57	60.43	64.29	63.85	64.74	67.98	56.25
2549	70.07	77.81	76.54	76.13	82.94	93.77	90.75	82.25	68.56	69.10	59.95	60.09	75.66
2550	70.29	76.34	73.83	75.13	76.96	75.45	68.89	71.59	72.91	77.11	81.26	82.11	75.16
2551	84.94	87.97	85.00	85.76	93.94	104.67	107.14	99.78	98.76	70.02	60.73	43.05	85.15
2552	50.55	49.22	49.48	55.16	57.09	55.33							52.81

สถิติราคาขายส่ง ขายปลีก สินค้าไก่เนื้อ

ปี 2547 - 2552

หน่วย : บาท/กก.

ปี	ม.ค.	ก.พ.	มี.ค.	เม.ย.	พ.ค.	มิ.ย.	ก.ค.	ส.ค.	ก.ย.	ต.ค.	พ.ย.	ธ.ค.	เฉลี่ย
ราคาขายส่งลูกไก่เนื้อทั่วไป (บาท/ตัว)													
2547	7.75	7.00	10.00	10.00	8.00	8.00	6.18	7.14	9.73	7.90	7.00	7.45	8.01
2548	8.80	9.53	11.00	11.59	12.37	11.18	12.68	14.14	15.00	15.00	13.09	12.60	12.25
2549	13.00	11.68	6.48	9.00	8.70	4.53	4.53	4.82	4.50	8.19	11.27	9.58	8.02
2550	7.62	5.50	7.19	8.24	9.40	11.19	13.50	14.00	14.00	14.00	14.00	14.00	11.05
2551	12.95	12.50	15.05	16.00	15.05	8.57	11.00	15.90	13.36	7.14	8.50	7.70	11.98
2552	6.30	8.47	4.00	5.07	13.33	14.00							8.53
ราคาขายส่งไก่มีชีวิตหน้าโรงฆ่า กทม.													
2547	25.70	14.08	26.25	30.11	27.57	26.12	24.45	23.68	27.43	22.20	21.20	25.65	24.54
2548	29.63	30.34	30.67	32.35	30.05	30.30	30.55	36.23	38.23	38.60	29.91	30.75	32.30
2549	34.00	28.76	25.72	29.63	30.55	23.61	25.32	24.16	22.98	28.10	32.23	33.00	28.17
2550	25.57	26.70	31.50	31.50	31.50	33.21	36.25	36.74	36.55	33.45	37.41	37.50	33.16
2551	35.93	36.55	39.93	42.33	41.66	36.93	38.83	44.45	39.09	29.91	35.40	33.00	37.83
2552	35.05	34.79	31.00	32.63	38.64	38.50							35.10
ราคาขายปลีกไก่สดทั้งตัว (รวมเครื่องใน)													
2547	47.85	42.50	46.98	52.08	50.28	45.50	43.90	43.73	48.73	43.05	39.98	44.45	45.75
2548	49.53	52.50	51.61	53.65	51.95	51.00	51.08	55.91	56.43	54.05	51.32	50.50	52.46
2549	53.18	51.55	49.00	51.00	50.85	46.39	46.39	46.14	43.40	45.50	50.25	51.00	48.72
2550	47.83	48.30	51.00	51.00	52.50	54.50	55.20	55.86	56.55	54.77	55.50	55.50	53.21
2551	55.50	55.58	57.67	61.81	63.50	58.95	59.10	64.83	62.36	59.00	59.00	56.00	59.44
2552	56.60	56.74	55.00	55.57	59.78	61.00							57.45

บาท / กก.

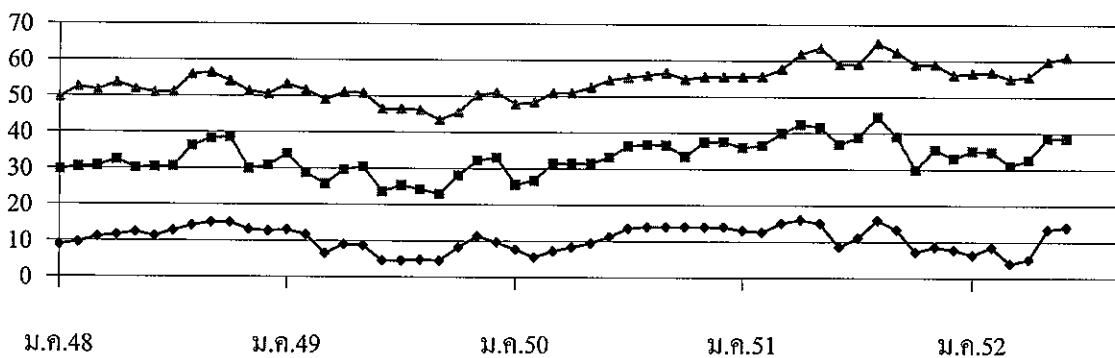

—●— ลูกไก่เนื้อ

—■— ขายส่งไก่มีชีวิต

—▲— ขายปลีกไก่สดทั้งตัวรวมเครื่องใน

	กุ้ง			
	ปี 2549	ปี 2550	ปี 2551	ปี 2552
1. ผลผลิตและความต้องการใช้				
ผลผลิตโลก (ตัน)	1,945,000	2,171,000	1,900,000	na
ผลผลิตไทย (ตัน)	507,184	444,751	466,330	450,000
- กุ้งขาวแวนนาไม	503,207	441,451	464,418	420,750
- กุ้งกุลาดำ	3,977	3,300	1,912	4,250
ความต้องการใช้ภายใน (ตัน)	40,000	44,475	45,000	42,075
การนำเข้า ปริมาณ (ตัน)	24,355	15,926	19,575	9,172
มูลค่า (ล้านบาท)	2,960	1,516	3,095	854
				(ม.ก.-พ.ค.52)
การส่งออก ปริมาณ (ตัน)	310,272	354,432	359,549	129,876
มูลค่า (ล้านบาท)	77,190	81,404	84,354	29,919
ที่มา : กรมการค้าต่างประเทศ				(ม.ก.-พ.ค.52)
2. ราคากุ้ง ณ ตลาดกลางสัตว์น้ำ จ.สมุทรสาคร				
กุ้งกุลาดำ ขนาด 51-60 ตัว/กก.	166.00	145	-	-
กุ้งขาวแวนนาไมขนาด 60ตัว/กก.	125.00	109	112	101
				(ม.ย.52)
3. ต้นทุนการผลิต				
กุ้งขาวแวนนาไม	92.59	105	118	108.61

4. สภาพปัญหา

4.1 การผลิต กรมประมงประมาณการผลิตกุ้งจากการเพาะเลี้ยง ปี 2552 มีประมาณ 400,000 – 450,000 ตันเศษ (กุ้งขาวแวนนาไมร้อยละ 99 และกุ้งกุลาดำร้อยละ 1) ใกล้เคียงกับปี 2551 ซึ่งมีผลผลิต 466,330 ตัน โดยมีการเพาะเลี้ยงกุ้งมากในภาคใต้ ร้อยละ 65 ภาคตะวันออกร้อยละ 20 และภาคกลางร้อยละ 15

4.2 การส่งออก การส่งออกกุ้งของไทย มีปริมาณถึงร้อยละ 90 ของผลผลิตทั้งหมด และส่งออกทั้งในรูปแบบกุ้งแช่เย็น กุ้งแช่แข็ง กุ้งแปรรูป และกุ้งกระป๋อง ในปี 2551 มีการส่งออกรวมทั้งสิ้น 358,619 ตัน มูลค่า 84,149 ล้านบาท และในปี 2552 กรมการค้าต่างประเทศได้รายงานการส่งออกกุ้งไปต่างประเทศ (ม.ค.-เม.ย.52) มีการส่งออกรวมทั้งสิ้น 99,726 ตัน มูลค่า 22,671 ล้านบาท เพิ่มขึ้นจากช่วงเดียวกันของปีที่ผ่านมาร้อยละ 4.76 และ 8.39 ตามลำดับ

5. มาตรการในการแก้ไขปัญหาหาลูกกุ้ง ปี 2552

5.1 การรณรงค์เพิ่มการบริโภคกุ้งในประเทศ ได้ดำเนินการ ดังนี้

- (1) จัดเทศกาลรณรงค์บริโภคกุ้ง ร่วมกับภาคเอกชน (สมาคมภัตตาคารไทย และสมาคมโรงแรมไทย บมจ.การบินไทย ห้างสรรพสินค้า และตลาดสด) โดยเริ่ม 4 มิ.ย.52 ที่กระทรวงพาณิชย์
- (2) เชื่อมโยงเกษตรกร นำกุ้งจำหน่ายตรงให้ผู้บริโภค ทั้งในส่วนกลางและส่วนภูมิภาค ในแหล่งผลิตและแหล่งบริโภค 45 จังหวัด รวมทั้งการจำหน่ายผ่านห้างสรรพสินค้าและตลาดสด
- (3) เมนูกุ้งจัดทำและเผยแพร่แผ่นพับเมนูอาหารที่ปรุงจากกุ้ง
- (4) ขอความร่วมมือจากหน่วยงานราชการ ได้แก่ กระทรวงต่าง ๆ และหน่วยงานในกระทรวงพาณิชย์ สมาคมภัตตาคารไทย และสมาคมโรงแรมไทย โดยขอให้มีการสั่ง อาหารที่มีเมนูกุ้งในการจัดเลี้ยง หรือประชุม สัมมนา เพิ่มเมนูกุ้งในรายการอาหารและจำหน่ายในราคาพิเศษ

5.2 ต้นทุนการผลิต

ราคาอาหารกุ้ง ขอความร่วมมือสมาคมผู้ผลิตอาหารสัตว์และผู้ผลิตอาหารกุ้ง (ประชุม 20 พ.ค.52) เพื่อช่วยเหลือเกษตรกรผู้เลี้ยงกุ้งที่กำลังประสบปัญหาาราคากุ้ง ซึ่งผู้ผลิตอาหารกุ้งยินดีลดราคาอาหารกุ้งลงร้อยละ 2.5 เริ่ม 1 มิ.ย.52 และหากวัตถุดิบลดลงอาจขยายเวลาการลดราคาต่อไปอีก

5.3 การแทรกแซงตลาดกุ้งขาวแวนนาไม

คณะกรรมการ คชก. มีมติอนุมัติให้ดำเนินการแทรกแซงตลาดกุ้งขาวแวนนาไม ปี 2552 ดังนี้

5.3.1 มติ คชก.(5,18 มิ.ย.52) อนุมัติเงินทุนหมุนเวียนปลอดดอกเบี้ย วงเงิน 600 ล้านบาท ให้กรมส่งเสริมสหกรณ์ เพื่อดำเนินการตามโครงการรวบรวมผลผลิตกุ้งด้วยระบบ Contract Farming ของสหกรณ์ โดยจัดสรรให้สหกรณ์/ชุมนุมสหกรณ์/เกษตรกรผู้เลี้ยงกุ้งใช้รวบรวมผลผลิต ปริมาณ 30,000 ตัน ส่งมอบให้โรงงานแปรรูป/บริษัทส่งออก โดยทำสัญญาข้อตกลงซื้อขายล่วงหน้า ตามปริมาณ ขนาด คุณภาพ ระยะเวลา และราคาที่กำหนด ระยะเวลาดำเนินการ ก.ค.52-มิ.ย.53 ขณะนี้ กรมส่งเสริมสหกรณ์ได้จัดสรรเงินให้ผู้เข้าร่วมโครงการ ได้แก่ ชุมชนสหกรณ์ผู้เลี้ยงกุ้งฯ และสหกรณ์เพาะเลี้ยงสัตว์น้ำสองทะเล จำนวน 200 และ 400 ล้านบาท ตามลำดับ เพื่อดำเนินการต่อไป

5.3.2 มติ คชก. (1 ก.ค.52) อนุมัติให้รับจำนำกุ้งขาวแวนนาไม ปี 2552 จากเกษตรกร รายละไม่เกิน 2 ล้านบาท ปริมาณ 10,000 ตัน ช่วงรับจำนำ 15 ก.ค.-ก.ย.52 ระยะเวลาโครงการ ก.ค.-ธ.ค.52 ระยะเวลาไถ่ถอนภายใน 2 เดือน นับถัดจากเดือนรับจำนำ ขนาด 40,50,60,70 และ 80 ตัว/กก. ราคา กก.ละ 155,135,125,110 และ 100 บาท ตามลำดับ สำหรับหลักเกณฑ์และวิธีการรับจำนำ ตามเกณฑ์การรับจำนำปี 2551 เป็นหลัก ขณะนี้ อยู่ระหว่าง อคส.รับสมัครห้องเย็นเข้าร่วมโครงการ

6. สถานการณ์ปัจจุบัน

6.1 ระดับราคากุ้งขาวแวนนาไมขนาด 60 ตัว/กก. ณ ตลาดกลางสัตว์น้ำ จังหวัดสมุทรสาคร เดือน มิ.ย.52 เฉลี่ย กก.ละ 101 บาท ปรับตัวลดลงจากเดือนก่อน กก.ละ 7 บาท เป็นผลจากปริมาณผลผลิตออกสู่ตลาดมากขึ้นตามฤดูกาล ปริมาณกุ้งที่เข้าสู่ตลาดกลางฯ ในเดือน มิ.ย.52 รวม 4,348 ตู๋ คิดเป็นปริมาณ 13,044 ตัน เป็นกุ้งขาวแวนนาไมทั้งหมด เพิ่มขึ้นจากเดือนก่อน 677 ตู๋ คิดเป็นปริมาณ 2,031 ตัน

6.2 การระบายจำหน่ายกุ้งขาวแวนนาไมที่รับจำนำ ปี 2551 มีการจำหน่ายกุ้งที่รับจำนำทั้งหมด รวม 3 ครั้ง ปริมาณ 8,823.413 ตัน

7. แนวโน้ม

ราคากุ้งขาวแวนนาไมมีแนวโน้มลดลง เนื่องจากกุ้งรุ่นใหม่เริ่มทยอยออกสู่ตลาดมากขึ้น

กรมการค้าภายใน
กระทรวงพาณิชย์
กรกฎาคม 2552

ราคาทุ้ง

ราคาทุ้งฤดูดำ

	ม.ค.	ก.พ.	มี.ค.	เม.ย.	พ.ค.	มิ.ย.	ก.ค.	ส.ค.	ก.ย.	ต.ค.	พ.ย.	ธ.ค.	เฉลี่ย
ราคาทุ้งที่เกษตรกรขายได้ (ขนาด 41 ตัวขึ้นไปต่อกก.) ที่มา : สำนักงานเศรษฐกิจการเกษตร													
2550	149	145	144	149	150	150	150	177	147	-	-	132	149
2551	170	167	170	240	240	200	192	170	176	174	180	-	189
2552	-	-	-	-	-	-	-	-	-	-	-	-	-
ราคา ณ ตลาดกลางสัตว์น้ำ จ.สมุทรสาคร (ขนาด 50 ตัวต่อกก.) ที่มา : ชมรมผู้ค้าทุ้งสมุทรสาคร													
2550	138	145	150	155	155	155	153	-	-	110	-	-	145
2551	-	-	-	-	-	-	-	-	-	-	-	-	-
2552	-	-	-	-	-	-	-	-	-	-	-	-	-

ราคาทุ้งขาวแวนนาไม

	ม.ค.	ก.พ.	มี.ค.	เม.ย.	พ.ค.	มิ.ย.	ก.ค.	ส.ค.	ก.ย.	ต.ค.	พ.ย.	ธ.ค.	เฉลี่ย
ราคาทุ้งที่เกษตรกรขายได้ (ขนาด 51-60 ตัวต่อกก.) ที่มา : สำนักงานเศรษฐกิจการเกษตร													
2550	116	116	119	115	104	86	88	88	108	119	123	128	109
2551	129	123	115	122	117	108	116	116	119	117	108	109	117
2552	119	125	127	122	112	105	-	-	-	-	-	-	-
ราคา ณ ตลาดกลางสัตว์น้ำ จ.สมุทรสาคร (ขนาด 60 ตัวต่อกก.) ที่มา : ชมรมผู้ค้าทุ้งสมุทรสาคร													
2550	114	116	115	109	102	88	91	92	109	119	123	124	109
2551	120	111	110	118	109	107	112	116	121	114	100	109	112
2552	124	131	128	120	108	101	-	-	-	-	-	-	-
ราคาผู้ส่งออกมารับซื้อ ณ หน้าโรงงาน (ขนาด 50 ตัวต่อกก.) ที่มา : สมาคมอาหารแช่เยือกแข็งไทย													
2550	140	140	136	140	138	121	114	110	131	135	142	153	133
2551	140	133	120	126	121	113	116	122	128	125	116	115	123
2552	130	139	133	132	107	112	-	-	-	-	-	-	126

หมายเหตุ จะแสดงราคาภาวะ 3 เดือน

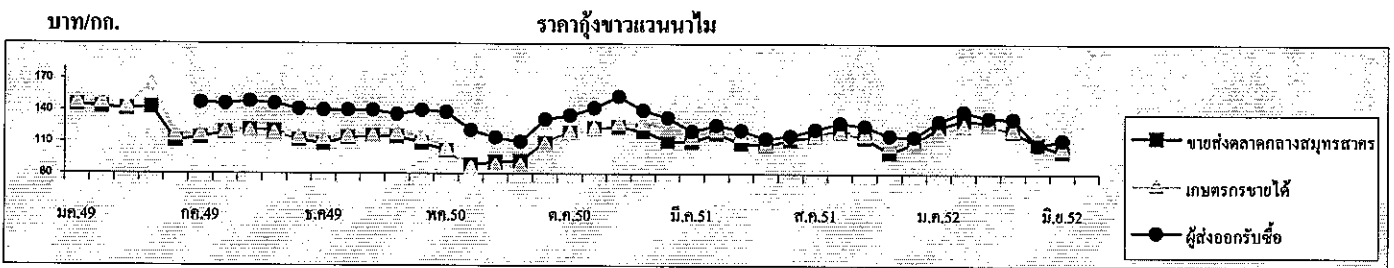
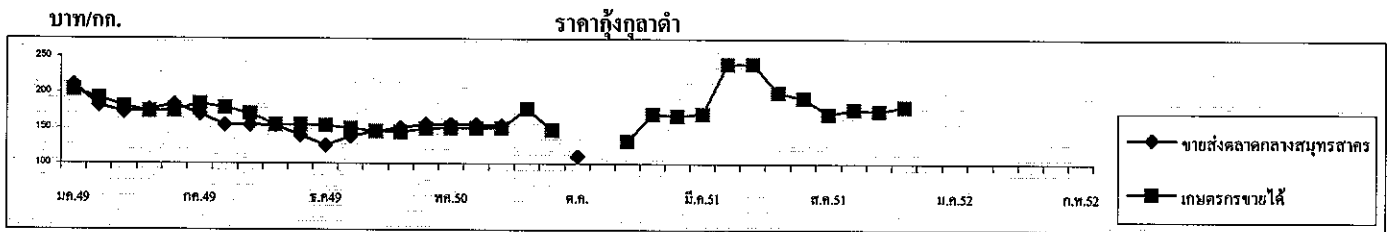

ปี	ม.ค.	ก.พ.	มี.ค.	เม.ย.	พ.ค.	มิ.ย.	ก.ค.	ส.ค.	ก.ย.	ต.ค.	พ.ย.	ธ.ค.	รวม
ปริมาณรอกฤดูดำเข้าตลาดกลางสัตว์น้ำ จ.สมุทรสาคร (หน่วย : ตู้คอนเทนเนอร์)													
2549	75	114	104	56	61	39	40	50	73	107	121	60	900
2550	49	39	17	21	21	20	18	29	38	48	67	27	394
2551	24	11	9	1	-	-	-	-	-	-	-	-	45
2552	-	-	-	-	-	-	-	-	-	-	-	-	-
ปริมาณรอกขาวแวนนาไมเข้าตลาดกลางสัตว์น้ำ จ.สมุทรสาคร (หน่วย : ตู้คอนเทนเนอร์)													
2549	2,418	2,839	2,732	1,971	3,274	3,392	3,887	4,290	4,318	4,398	4,154	2,669	40,342
2550	3,143	2,695	3,305	3,748	3,692	4,385	4,544	4,448	3,589	3,970	3,587	2,521	43,627
2551	2,965	2,383	3,109	2,478	3,159	3,149	3,901	3,808	3,915	3,849	3,946	3,126	39,788
2552	2,305	2,261	2,814	3,028	3,671	4,348	-	-	-	-	-	-	18,427

หมายเหตุ : 1 ตู้ มีทุ้งประมาณ 3 - 4 ตัน

สับปะรด

1. ผลผลิตและความต้องการใช้

1.1 ผลผลิต	ปี 2548	ปี 2549	ปี 2550	ปี 2551	ปี 2552
- ผลผลิตโลก (ล้านตัน)	15.60	19.03	18.87	19.00	19.00
- ผลผลิตไทย (ล้านตัน)	2.18	2.705	2.185	2.278	1.981
1.2 ความต้องการใช้					
1) บริโภคสดภายในประเทศ (ล้านตัน)	0.43	0.541	0.437	0.456	0.431
2) ส่งออกสับปะรด					(มก.พค.)
สับปะรดกระป๋อง	0.512	0.619	0.568	0.619	0.210
- ปริมาณ (ล้านตัน)					
- มูลค่า (ล้านบาท)	13,134	14,308	14,496	18,740	6,468
น้ำสับปะรดกระป๋อง	0.114	0.182	0.133	0.144	0.058
- ปริมาณ (ล้านตัน)					
- มูลค่า (ล้านบาท)	4,403	5,167	4,196	5,260	2,564
1.3 ผลผลิตออกสู่ตลาดมาก	เดือนเมษายน – มิถุนายน และ พฤศจิกายน – มกราคม				
2. ราคาที่เกษตรกรขายได้ (บาท/กก.)	3.74	2.52	4.56	4.54	5.20
(ราคาเฉลี่ยทั้งปี)					(มก.-พค.)
3. ต้นทุนการผลิต (บาท/กก.)	2.65	2.27	2.61	2.88	3.03

4. สถานการณ์ปัจจุบัน

4.1 การผลิต ปริมาณผลผลิตสับปะรดปี 2552 มีประมาณ 1.981 ล้านตัน ลดลงจากปี 2551 ประมาณร้อยละ 13.04 เพราะปลูกมากที่จังหวัดประจวบคีรีขันธ์ ระยอง ชลบุรี อุทัยธานี เพชรบุรี ราชบุรี และกาญจนบุรี ผลผลิตจะออกมาก 2 รุ่น คือ รุ่นที่ 1 เดือน เม.ย.- มิ.ย. ประมาณร้อยละ 45 รุ่นที่ 2 เดือน พ.ย.-ม.ค. ประมาณร้อยละ 30

4.2 การบริโภค ผลผลิตสับปะรดร้อยละ 80 เข้าสู่โรงงานแปรรูปเพื่อผลิตเป็นสับปะรดกระป๋องและน้ำสับปะรดเพื่อการส่งออก ส่วนอีกร้อยละ 20 บริโภคสดภายในประเทศและแปรรูปในลักษณะอื่นๆ เช่น สับปะรดอบแห้ง แยมสับปะรด สับปะรดกวน ฯลฯ

4.3 ภาวะราคา ราคาที่เกษตรกรขายได้สับประดโรงงาน เดือน มิ.ย.52 เฉลี่ย กก.ละ 5.85 บาท ลดลงจากเดือน พ.ค.52 (5.93 บาท/กก.) เนื่องจากปริมาณผลผลิตออกสู่ตลาดมากขึ้น แต่ราคายังสูงกว่าในช่วงเดียวกันของปีก่อน (3.54 บาท/กก.)

5. มาตรการแก้ไขปัญหา

5.1 กระทรวงเกษตรและสหกรณ์ เป็นหน่วยงานหลักในการแก้ไขปัญหาสับประดตาม มติ ครม. เมื่อวันที่ 23 ม.ค. 2550 ที่เห็นชอบให้กระทรวงเกษตรและสหกรณ์เป็นผู้รับผิดชอบหลักในคณะกรรมการนโยบายและพัฒนาสับประดแห่งชาติ ซึ่งมีอำนาจหน้าที่ในการกำหนดนโยบายในการพัฒนาและแก้ไขปัญหาสับประดของประเทศ และมติ คชก. เมื่อวันที่ 5 เม.ย.2548 ที่มอบหมายให้กระทรวงเกษตรและสหกรณ์ จัดทำแผนบูรณาการการผลิตและการตลาดผลไม้ทั้งระบบ รวมทั้งจัดทำแผนแก้ไขปัญหาทั้งในระยะสั้นและระยะยาว

5.2 กระทรวงพาณิชย์ ได้ดำเนินการโดย (1) ประสานขอความร่วมมือ โรงงานรับซื้อสับประดจากเกษตรกรในราคาที่เหมาะสม ในช่วงเดือน พ.ย.-ธ.ค.2551 ซึ่งเป็นช่วงที่ผลผลิตออกสู่ตลาดมาก และราคาตกต่ำ (2) ขอให้องค์กรปกครองส่วนท้องถิ่นเข้าไปช่วยแทรกแซงรับซื้อสับประด เพราะให้ผลเร็วกว่าวิธีการอื่นๆ

<<<<<<<<<(o)>>>>>>>>>>

สำนักส่งเสริมการค้าสินค้าเกษตร
กรมการค้าภายใน
กรกฎาคม 2552

ราคาสับปรอดโรงงานที่เกษตรกรขายได้

บาท/กก.

ปี	มค.	กพ.	มีค.	เมย.	พค.	มิย.	กค.	สค.	กย.	ตค.	พย.	ธค.	เฉลี่ย
2540	3.62	3.56	3.10	2.75	2.48	2.41	2.54	3.00	3.75	4.19	4.41	4.60	3.37
2541	4.86	5.06	5.53	4.71	4.61	5.39	5.39	5.97	6.22	6.36	5.25	4.58	5.33
2542	3.37	3.47	3.00	2.75	1.94	1.78	2.30	2.46	1.77	1.59	1.28	1.60	2.28
2543	1.41	1.69	1.82	2.05	1.84	1.31	1.48	2.83	3.47	3.02	2.04	1.58	2.05
2544	1.47	1.32	1.28	1.44	1.53	1.96	2.75	3.00	3.04	2.95	2.97	3.09	2.23
2545	3.61	3.98	4.36	4.61	4.25	3.94	4.16	4.36	4.53	4.79	4.34	4.28	4.27
2546	3.90	4.08	3.86	4.18	4.47	4.82	4.42	4.56	3.96	3.28	2.77	3.65	4.00
2547	4.22	4.21	4.76	4.67	4.63	5.00	5.16	4.47	4.76	4.82	4.10	3.59	4.53
2548	3.56	3.86	3.93	3.64	3.61	3.69	3.73	4.33	4.49	4.30	3.11	2.61	3.74
2549	2.42	2.54	2.66	2.46	2.08	1.37	1.64	2.52	2.76	3.11	3.31	3.34	2.52
2550	3.10	3.64	4.23	4.84	4.42	4.23	4.68	5.25	5.02	5.35	5.26	4.69	4.56
2551	4.39	4.53	5.05	4.59	3.12	3.54	5.55	5.74	6.10	5.04	3.62	3.17	4.54
2552	3.37	4.41	5.12	5.75	5.93	5.85	6.00						5.20
							(สป.2)						

ที่มา : สำนักงานเศรษฐกิจการเกษตร

agri_37/d/สับปรอด/ราคาสับปรอดรายเดือน

ข้าวโพดเลี้ยงสัตว์

1. การผลิตและการใช้ (ล้านตัน)	ปี 46/47	ปี 47/48	ปี 48/49	ปี 49/50	ปี 50/51	ปี 51/52	ปี 52/53 (มิ.ย.52)
1.1 ผลผลิต- โลก	627.385	715.732	698.764	712.203	791.603	787.268	781.456
- ไทย	4.178	4.216	3.943	3.716	3.890	4.248	4.251
1.2 ความต้องการ	3.497	3.471	3.724	3.846	3.964	3.892	3.825
1.3 นำเข้า(ปีการผลิต)	0.012	0.097	0.109	0.091	(ก.ค.50-มิ.ย.51) 0.297	(ก.ค.51-พ.ค.52) 0.457	
1.4 ส่งออก(ปีการผลิต)	0.596	0.431	0.103	0.250	0.292	0.448	

ประเทศคู่ค้า ปี 50/51 ไทยนำเข้าจาก ACMECS กัมพูชา 73% ลาว 25% พม่า 2%
ไทยส่งออกไป มาเลเซีย 61% อินโดนีเซีย 15% ไต้หวัน 13% เวียดนาม 9%

ประเทศคู่แข่ง สหรัฐ 39% จีน 21% บราซิล 7% สหภาพยุโรป 7% เม็กซิโก 3%
อาเจนตินา 2% อินเดีย 2%

Contract Farming : ปี 50/51 = 0.318 ล้านตัน (พม่า 0.021 ลาว 0.105 กัมพูชา 0.192 ล้านตัน)
ปี 51/52 = 1.247 ล้านตัน (พม่า 0.084 ลาว 0.463 กัมพูชา 0.700 ล้านตัน)
ปี 2552 = 0.400 ล้านตัน (อยู่ระหว่างเสนอแผนการลงทุนต่อ กรม.)

2. ต้นทุนการผลิต (บ./กก.)	3.40	3.35	3.33	4.27	4.43	5.86	5.43
---------------------------	------	------	------	------	------	------	------

แหล่งผลิตสำคัญ ปี 2552/53 (พยากรณ์ มิ.ย.52)

จังหวัด	พื้นที่ (ไร่)	ผลผลิต		ผลผลิต/ไร่ (กก.)
		(ตัน)	%	
1. เพชรบูรณ์	984,948	666,284	16	676
2. นครราชสีมา	726,881	425,952	10	586
3. น่าน	465,952	311,354	7	668
4. เชียงราย	432,944	300,505	7	694
5. เลย	547,030	297,078	7	543
6. ตาก	458,973	291,185	7	634
7. นครสวรรค์	373,216	254,618	6	682
8. ลพบุรี	385,031	235,639	6	612
9. พิษณุโลก	249,073	167,334	4	672
10. พะเยา	221,890	151,424	4	682
11. สระแก้ว	187,758	124,484	3	663
12. อุทัยธานี	179,336	123,310	3	688
13. อื่นๆ	1,420,345	902,212	19	641
รวมทั้งประเทศ	6,633,377	4,251,379	100	641

3. ราคา (บาท/กก.)	ปี 45/46	ปี 46/47	ปี 47/48	ปี 48/49	ปี 49/50	ปี 50/51	ปี 51/52
(ความขึ้นไม่เกิน 14.5%)							พ.ค.52 มิ.ย.52
3.1 เกษตรกรขายได้ทั้ง ปท.	4.29	4.91	4.83	4.97	6.15	7.42	6.20 6.48
3.2 โรงงานอาหารสัตว์รับซื้อ	4.75	5.46	5.30	5.68	7.02	8.41	7.18 7.22
3.3 ซื่อขายส่งหน้าตลาดชิคาโก							
- บาท/กก.	4.10	4.12	3.34	3.45	4.80	6.10	5.74 5.57
- เหรียญสหรัฐ/ตัน	95.78	102.19	83.45	86.38	133.25	184.14	165.03 162.36

4. สภาพปัญหา

4.1 **ต้นทุน** (ก.ค.-พ.ย.) ปริมาณผลผลิตออกสู่ตลาดพร้อมกันจำนวนมาก โดยเฉพาะช่วง ส.ค.-พ.ย. (82%) และเป็นช่วงฤดูฝนข้าวโพดมีความชื้นสูง ส่งผลให้ราคาโน้มต่ำลง

4.2 **ปลายฤดู** (ธ.ค.-มิ.ย.) ปริมาณผลผลิตออกสู่ตลาดน้อย (18%) และความชื้นลดลง ทำให้ราคาสูงขึ้น อาจส่งผลกระทบต่อผู้ใช้วัตถุดิบอาหารสัตว์

5. มาตรการแก้ไข

5.1 มาตรการแทรกแซงตลาด ปี 2548/49 คชก. มีมติ (9 ก.ย. 48 และ 6 ม.ค.49) อนุมัติให้ อคส.และ ธ.ก.ส.รับจำนำข้าวโพดเลี้ยงสัตว์จากเกษตรกรโดยตรง ปริมาณ 500,000 ตันเมล็ด กำหนดราคารับจำนำข้าวโพดเมล็ด ความชื้น 14.5% ในระหว่างเดือนกันยายน-พฤศจิกายน 2548 กก.ละ 4.75 บาทและเดือนธันวาคม 2548 – มกราคม 2549 กก.ละ 5.00 บาท สำหรับระดับความชื้นอื่นให้ปรับเพิ่มลดตามเกณฑ์ที่เคยปฏิบัติ ทั้งนี้ ความชื้นไม่เกิน 30% ระยะเวลารับจำนำกันยายน 2548 ถึงมกราคม 2549 ระยะเวลาไถ่ถอนภายใน 3 เดือนนับถัดจากเดือนที่รับจำนำและให้มีคณะกรรมการระบายข้าวโพดพิจารณาปริมาณและราคาที่ยกจำหน่ายได้ก่อนครบกำหนดไถ่ถอน

ปี 2549/50 และ ปี 2550/51 ราคาข้าวโพดสูงขึ้นทั้งระบบเนื่องจากปริมาณผลผลิตลดลง ขณะที่ความต้องการใช้เพิ่มขึ้นตามการขยายตัวของ การเลี้ยงสัตว์ในเชิงพาณิชย์ การส่งออกอยู่ในเกณฑ์ดีอย่างต่อเนื่อง ราคาข้าวโพดทั่วโลกอยู่ในเกณฑ์สูง

5.2 มาตรการแทรกแซงตลาด ปี 2551/52 คชก. มีมติ (14 ต.ค.51) และ ครม. มีมติ (28 ต.ค., 30 ธ.ค.51, 17 ก.พ.52) อนุมัติให้ดำเนินโครงการแทรกแซงตลาดข้าวโพดเลี้ยงสัตว์ ปี 2551/52 โดยการรับจำนำ ปริมาณ 1,500,000 ตันเมล็ด ราคารับจำนำข้าวโพดเมล็ด ความชื้น 14.5% กก.ละ 8.50 บาท ระยะเวลารับจำนำ พ.ย.51-มี.ค.52 ระยะเวลาไถ่ถอนภายใน 3 เดือนนับถัดจากเดือนที่รับจำนำ

5.3 นโยบายและมาตรการนำเข้าข้าวโพดเลี้ยงสัตว์ ปี 2552

คณะรัฐมนตรีมีมติ (27 พ.ย.51) เห็นชอบตามมติคณะกรรมการนโยบายอาหาร (14 พ.ย.51) ให้กำหนดนโยบายและมาตรการนำเข้าข้าวโพดเลี้ยงสัตว์เช่นเดียวกับ ปี 2551 ดังนี้

ข้อผูกพัน/กฎหมาย	มาตรการที่กำหนด ปี 52
(1) WTO - โควตา 54,700 ตัน - ภายในโควตา 20% - นอกโควตา 73% - ค่าธรรมเนียมพิเศษตันละ 180 บาท	- กำหนดอกรในโควตาร้อยละ 20 ปริมาณ โควตา 54,700 ตัน ตามที่ผูกพัน โดยให้องค์การคลังสินค้า เป็นผู้นำเข้าและกำหนดระยะเวลานำเข้าระหว่างวันที่ 1 มีนาคมถึงวันที่ 30 มิถุนายน 2552 - อกรนำเข้านอกโควตาร้อยละ 73 และค่าธรรมเนียมพิเศษตันละ 180 บาท - อกรนำเข้าร้อยละ 5 หรือ กก.ละ 2.75 บาท
(2) AFTA - ภายใน 5% - หรือ กก.ละ 2.75 บาท	
(3) FTA ไทย-นิวซีแลนด์ - ภายใน 0% ไทย-ญี่ปุ่น(JTEPA) - ภายใน 0% ไทย-ออสเตรเลีย - โควตา 6,648.82 ตัน - ภายในโควตา 14.67% - นอกโควตา 65.70%	- กำหนดอกรนำเข้าร้อยละ 0 - กำหนดอกรในโควตาร้อยละ 14.67 ปริมาณ โควตา 6,332.21 ตันตามที่ผูกพัน โดยให้องค์การคลังสินค้าเป็นผู้นำเข้า ระหว่างวันที่ 1 มีนาคมถึงวันที่ 30 มิถุนายน 2552 - อกรนำเข้านอกโควตาร้อยละ 65.70
(4) ACMECS (ยุทธศาสตร์ความร่วมมือทางเศรษฐกิจอิระวดี-เจ้าพระยา-แม่โขง) - ภายใน 0% ถึงสิ้นปี 52 - ยกเว้นอกรค่าธรรมเนียมพิเศษ	- กำหนดอกรนำเข้าร้อยละ 0 ทั้งข้าวโพดในโครงการ Contract Farming และนอกโครงการ - ผู้มีสิทธินำเข้าต้องจดทะเบียนเป็นผู้นำเข้ากับกรมการค้าต่างประเทศ และต้องรายงานการนำเข้าตามที่ คต.กำหนดเป็นประจำทุกเดือน
(5) การนำเข้าทั่วไป - อกรนำเข้า กก.ละ 2.75 บาท - ค่าธรรมเนียมพิเศษตันละ 1,000 บาท	- กำหนดอกรนำเข้า กก.ละ 2.75 บาท และค่าธรรมเนียมพิเศษ ตันละ 1,000 บาท ทั้งนี้การนำเข้าตามข้อ(1)-(5) นอกเหนือจากในโควตาให้นำเข้าได้ไม่จำกัดปริมาณและช่วงเวลานำเข้า

6. ผลการดำเนินการ

ปี 2549/50 1) เมื่อ 7 ต.ค.49 ได้เชื่อมโยงตลาดระหว่างบริษัท กรุงเทพโปรดิเวส จำกัด กับกลุ่มผู้นำเกษตรกร ต.ภูน้ำหยด อ.วิเชียรบุรี จ.เพชรบูรณ์ 2) เมื่อ 23 ม.ค.50 ได้เชิญผู้เกี่ยวข้องประเมินสถานการณ์ ซึ่งราคามีแนวโน้มสูงขึ้นมาก 3) ได้เชื่อมโยงผู้ซื้อข้าวโพดกับผู้ผลิตมันเส้นในพื้นที่ จ.นครราชสีมาและจังหวัดใกล้เคียงให้มีการเจรจาซื้อขายกันโดยตรง (3 ก.พ.50, 25 มี.ค.50, 21 เม.ย.50, 19 พ.ค.50) 4) ผล มีการใช้มันเส้นทดแทนข้าวโพดมากขึ้น ในปี 2550 คาดว่ามีการใช้มันเส้นเพิ่มขึ้นจากปีที่ผ่านมา 1 เท่าตัว โดยใช้ในการผลิตอาหารสัตว์เพิ่มขึ้นจาก 0.6-0.7 ล้านตันเป็น 1.2-1.4 ล้านตันและใช้ในการเลี้ยงสุกรเพิ่มขึ้นจาก 0.85 ล้านตัน เป็น 1.7-1.8 ล้านตัน

ปี 2550/51 1) ได้ทำการตรวจสอบสต็อกข้าวโพดเป็นประจำทุก 4 เดือนหรือปีละ 3 ครั้ง (ธ. สิ้นมิ.ย. 50, ต.ค.50, ก.พ.51) ซึ่งผลปรากฏว่ากลุ่มโรงงานอาหารสัตว์มีสต็อกสูงถึงร้อยละ 70 ของสต็อกทั้งหมด 2) เมื่อ 21 มี.ค. 51 ประธานคณะกรรมการกลางว่าด้วยราคาสินค้าและบริการ ได้มีคำสั่งแต่งตั้งคณะกรรมการพิจารณาราคาอาหารสัตว์และ 3) เมื่อ 11 ก.ค.51 คณะอนุกรรมการฯ มีมติเห็นควรปรับราคาอาหารสัตว์ให้สอดคล้องกับราคาวัตถุดิบที่สูงขึ้น โดยให้ปรับราคาอาหารสัตว์บกก่อน โดยมีเงื่อนไขให้ช่วยเหลือผู้เลี้ยงรายย่อยในราคาเดิมประมาณ 50,000 ตัน หลังจากนั้น 2 สัปดาห์จึงปรับราคาอาหารสัตว์นำ

7. สถานการณ์ ปี 2551/52 และแนวโน้ม

7.1 สถานการณ์

ในประเทศ ขณะนี้เป็นช่วงปลายฤดู ต่อดันฤดูใหม่ เกษตรกรอยู่ระหว่างการเพาะปลูกข้าวโพด ผลผลิตออกสู่ตลาดน้อย ราคาสูงขึ้นเล็กน้อย ส่วนใหญ่เป็นการซื้อขายระหว่างผู้ค้าท้องถิ่นกับโรงงานอาหารสัตว์ ซึ่งพ่อค้าท้องถิ่นทยอยระบายสต็อกออกสู่ตลาดเพื่อเตรียมโกดังสินค้ารับซื้อผลผลิตฤดูใหม่ ส่วนโรงงานอาหารสัตว์มีสต็อกเพียงพอแก่ความต้องการใช้ จึงชะลอการรับซื้อลง

ต่างประเทศ ราคาซีกาโกอ่อนตัวลงเล็กน้อย เนื่องจากคาดการณ์พื้นที่เพาะปลูกข้าวโพดที่เพิ่มขึ้น และสภาพอากาศส่งผลดีต่อผลผลิต ประกอบกับภาวะราคาน้ำมันดิบที่อ่อนตัวลง ในขณะที่ค่าเงินดอลลาร์อ่อนค่าลง ทำให้ราคาข้าวโพดลดลงไม่มากนัก

ราคา	พ.ค.51	พ.ค.52	พ.ค.52	±%
จ.เพชรบูรณ์	7.88	6.47	6.57	1.55
โรงงานอาหารสัตว์รับซื้อ กทม.	8.40	7.18	7.22	0.56
ซื้อขายล่วงหน้าตลาดซีกาโก				
- บาท/กก.	6.65	5.74	5.57	2.96
- เหรียญสหรัฐ/ตัน	203.15	165.03	162.36	1.62

7.2 การแก้ไขปัญหา 1) เมื่อ 8ส.ค.51 ได้ประสานเชื่อมโยงสหกรณ์ผู้เลี้ยงไก่ไข่แปดครัว จำกัด กับผู้ค้าในพื้นที่ จ.สระแก้ว ให้มีการซื้อขายข้าวโพดกันโดยตรง และได้มีการตกลงซื้อขายรวม 405 ตัน (กก.ละ 9.70-9.90 บาท) ส่งมอบ 10-12 ส.ค.51 2) เมื่อ 28 ส.ค.51 ประชุมแก้ไขปัญหาราคาข้าวโพดตกต่ำ 3) เมื่อ 28 ต.ค.51 ครม.มีมติเห็นชอบให้ดำเนินโครงการแทรกแซงตลาดข้าวโพดเลี้ยงสัตว์ ปี 2551/52 โดยการรับจํานํา เป้าหมาย 500,000 ตันเฉลี่ย ราคารับจํานํา ข้าวโพดเฉลี่ยความชื้น 14.5% กก.ละ 8.50 บาท ระยะเวลารับจํานํา พ.ย.-ธ.ค.51 4) เมื่อ 30 ธ.ค.51 ครม.มีมติเห็นชอบให้ขยายปริมาณรับจํานําจาก 500,000 ตันเป็น 750,000 ตัน ขยายระยะเวลารับจํานํา เป็น ก.พ.52 และคงราคารับจํานําข้าวโพดกก.ละ 8.50 บาท (ความชื้น 14.5%) รวมทั้งปรับลดวงเงินรับจํานําเกษตรกรรายบุคคลเหลือ 100,000 บาท 5) เมื่อ 17 ก.พ.52 ครม.มีมติเห็นชอบให้ขยายปริมาณรับจํานําเพิ่มเติมอีก 750,000 ตัน ขยายระยะเวลารับจํานํา เป็น มี.ค.52 โดยคงราคารับจํานําข้าวโพด วงเงินรับจํานําเกษตรกรรายละ 100,000 บาท

7.3 ผลการดำเนินการ อคส. รับจํานําช่วงแรก (11พ.ย.-16ธ.ค.51) ปริมาณ 633,193 ตัน ช่วง 2 (15 ม.ค.-31 มี.ค.52) รับจํานําได้ 368,717 ตัน รวมปริมาณ 1,001,910 ตัน จํานวนเกษตรกร 76,669 ราย ขณะนี้อยู่ระหว่างระบายข้าวโพดที่รับจํานํา

สำนักส่งเสริมการค้าสินค้าเกษตร
กรมการค้าภายใน
กรกฎาคม 2552

	ก.ค.	ส.ค.	ก.ย.	ต.ค.	พ.ย.	ธ.ค.	ม.ค.	ก.พ.	มี.ค.	เม.ย.	พ.ค.	มิ.ย.	เฉลี่ย
1.ราคาที่ยกขตรกรขายได้ (ความชื้นไม่เกิน 14.5%) ที่มา สำนักงานเศรษฐกิจการเกษตร													
2546/47	4.72	4.72	4.40	4.50	4.46	4.40	4.36	4.03	4.45	5.71	6.48	6.63	4.91
2547/48	5.71	4.69	4.18	4.36	4.40	4.95	5.01	4.96	4.97	4.83	5.02	4.82	4.83
2548/49	5.05	4.89	4.77	4.74	4.73	4.74	4.82	4.78	4.70	5.18	5.53	5.72	4.97
2549/50	5.53	5.34	5.15	5.39	5.39	5.83	6.53	7.02	7.10	7.06	6.81	6.63	6.15
2550/51	6.16	5.99	6.66	7.28	7.19	7.26	7.48	7.69	8.38	8.56	8.31	8.16	7.43
2551/52	9.85	8.58	7.67	6.69	6.69	6.13	6.51	6.45	6.26	6.94	6.20	6.48	7.04
2.ราคา จ.เพชรบูรณ์													
2546/47	4.63	4.62	4.40	4.47	4.58	4.65	4.57	4.20	4.59	5.99	6.77	6.79	5.02
2547/48	5.67	4.67	4.24	4.42	4.68	5.10	5.20	5.17	5.11	5.19	5.18	5.06	4.97
2548/49	5.06	5.10	4.90	5.03	5.18	5.03	4.94	4.95	5.00	5.26	5.77	5.81	5.17
2549/50	5.74	5.31	5.16	5.45	5.80	6.43	6.92	7.29	7.29	7.18	6.72	6.29	6.30
2550/51	6.74	6.50	6.87	7.49	7.62	7.73	7.73	7.88	8.23	8.60	8.55	8.47	7.70
2551/52	9.34	8.77	7.94	7.11	7.05	6.09	6.25	6.42	6.59	6.95	6.47	6.57	7.13
3.ราคาที่ใช้โล่ผู้ส่งออกรับซื้อ ณ ตลาด กทม.													
2546/47	-	4.83	4.58	4.59	4.85	4.86	4.86	-	5.73	6.95	6.74	-	5.33
2547/48	5.77	4.66	4.58	4.73	5.06	5.34	5.24	-	-	-	-	-	5.05
2548/49	-	-	-	5.22	-	-	-	5.04	5.16	5.21	-	-	5.16
2549/50	-	-	5.48	5.88	5.99	6.77	7.07	7.21	-	-	-	-	6.40
2550/51	-	6.92	7.39	8.06	7.82	7.87	8.04	8.17	8.29	8.37	8.29	8.66	7.99
2551/52	10.26	9.97	8.38	7.69	-	5.95	6.12	6.23	5.92	6.13	6.22	6.64	7.23
4.ราคาที่ใช้โรงงานอาหารสัตว์รับซื้อ ณ ตลาด กทม.													
2546/47	4.96	4.95	4.77	4.73	4.97	4.93	4.88	4.68	5.40	6.94	7.16	7.16	5.46
2547/48	6.06	4.91	4.59	4.74	5.07	5.38	5.45	5.49	5.49	5.49	5.46	5.45	5.30
2548/49	5.56	5.48	5.40	5.53	5.55	5.40	5.34	5.38	5.49	6.18	6.42	6.47	5.68
2549/50	6.35	5.91	5.93	6.36	6.39	7.08	7.47	8.07	8.03	7.82	7.41	7.37	7.02
2550/51	7.32	7.15	7.84	8.38	8.21	8.23	8.36	8.40	8.97	9.36	9.23	9.47	8.41
2551/52	10.67	10.07	8.95	7.99	7.91	6.97	7.34	7.46	7.58	7.55	7.18	7.22	8.07
5.ราคาซื้อขายล่วงหน้าตลาดชิคาโก													
2546/47	3.54	3.63	3.65	3.54	3.73	3.88	4.12	4.37	4.71	4.89	4.79	4.61	4.12
2547/48	3.81	3.69	3.50	3.34	3.17	3.10	3.07	3.04	3.25	3.25	3.27	3.58	3.34
2548/49	3.89	3.49	3.31	3.26	3.13	3.28	3.34	3.47	3.44	3.55	3.69	3.60	3.45
2549/50	3.66	3.42	3.57	4.47	5.13	5.23	5.55	5.81	5.56	4.98	5.07	5.20	4.80
2550/51	4.34	4.46	4.75	4.83	5.11	5.65	6.41	6.65	6.81	7.41	7.58	9.17	6.10
2551/52	8.55	7.35	7.37	5.62	5.17	5.01	5.39	5.04	5.32	5.43	5.74	5.57	5.96
6.ราคาซื้อขายล่วงหน้าตลาดชิคาโก (ดอลลาร์สหรัฐ/ตัน)													
2546/47	84.55	87.05	89.94	88.80	93.32	97.36	100.09	111.40	119.09	123.96	118.10	112.67	102.19
2547/48	92.91	88.85	84.21	80.68	78.29	78.94	78.84	78.75	84.15	81.81	81.90	87.32	83.05
2548/49	93.04	84.68	80.37	79.51	75.90	79.64	83.98	87.75	88.00	93.22	96.77	93.72	86.38
2549/50	95.94	90.53	95.21	119.36	140.03	145.59	153.85	162.16	158.08	142.52	145.75	149.96	133.25
2550/51	128.31	130.24	138.17	140.86	150.18	166.81	192.33	203.15	215.59	233.59	235.34	275.12	184.14
2551/52	254.37	216.27	214.02	162.83	146.78	142.43	153.47	142.15	148.19	152.43	165.03	162.36	171.69

(ก่อนปี 50 พิกัด 1005900020)

ปริมาณนำเข้า-ส่งออก

(ตั้งแต่ปี 50 พิกัด 10059090002,10059090090)

หน่วย : ตัน

ปริมาณนำเข้า	ก.ค.	ส.ค.	ก.ย.	ต.ค.	พ.ย.	ธ.ค.	ม.ค.	ก.พ.	มี.ค.	เม.ย.	พ.ค.	มิ.ย.	รวม
2546/47	-	-	-	960	1,590	5,120	2,080	310	1,310	220	460	230	12,280
2547/48	70	3,160	15,490	11,570	21,390	19,470	6,790	-	5,730	8,720	1,880	2,920	97,190
2548/49	1,540	510	5,610	5,210	7,870	12,100	6,184	5,692	12,814	15,549	26,507	9,387	108,973
2549/50	144	3,573	4,808	9,729	21,510	29,509	806	8,319	11,614	321	169	184	90,687
2550/51	51,318	5,727	2,771	22,457	30,300	66,652	51,318	24,438	9,907	10,585	9,722	11,350	296,545
2551/52	72,098	87,742	26,803	24,759	24,523	73,857	33,217	36,675	24,726	20,677	32,433	-	457,510
ปริมาณส่งออก (1005-9090-002+....090)													
2546/47	930	1,720	8,450	7,690	20,830	83,210	41,680	52,420	125,940	130,000	109,000	14,490	596,360
2547/48	550	8,580	66,790	153,290	113,230	55,820	3,890	8,110	3,550	1,920	7,390	7,910	431,030
2548/49	4,210	5,720	4,700	3,650	3,450	4,160	6,931	14,763	16,990	25,124	2,611	10,948	103,257
2549/50	1,502	2,458	16,749	29,189	30,285	92,220	32,888	16,706	3,293	11,084	1,884	11,966	250,224
2550/51	3,766	28,026	25,040	25,678	22,724	49,947	75,980	17,468	29,066	8,744	0.14	5,632	292,071
2551/52	93,734	58,140	43,999	61,736	45,526	20,524	32,113	45,676	19,084	7,113	20,150	-	447,795

กาแฟ

รายการ/ปี	2548/49	2549/50	2550/51	2551/52	2552/53
1. ผลผลิตและความต้องการใช้				(ประมาณการ)	(ประมาณการ)
1.1 สต็อกต้นปีโลก (ตัน)	2,316,120	2,506,080	2,570,280	2,263,740	2,403,780
1.2 ผลผลิตโลก (ตัน)	7,017,060	8,007,900	7,370,280	8,086,080	7,646,580
- อราบิก้า (ตัน)	4,182,960	4,987,200	4,493,760	5,018,940	4,720,060
- โรบัสต้า (ตัน)	2,832,600	3,019,200	2,75,020	3,065,640	2,924,820
1.3 ผลผลิตไทย (ตัน)	46,873	55,660	50,442	56,313	~52,818
1.4 การใช้โลก (ตัน)	7,349,700	7,395,300	7,145,640	7,776,460	7,263,540
1.5 การใช้ไทย (ตัน)	51,000	56,100	61,800	68,000	~70,000
1.6 การนำเข้า (ข้อมูลพิน WTO ให้นำเข้าในโควตา 5.25 ตัน ภายในโควตา 30% นอกโควตา 90% (ม.ค.-พ.ค.52)					
- เมล็ดกาแฟ (ตัน)	391	374	14,542	2,471	
- กาแฟคั่ว (ตัน)	181	392	281	120	
- กาแฟผงสำเร็จรูป (ตัน)	251	2,642	2,889	646	
- กาแฟผสมน้ำตาลและครีมเทียม (ตัน)	8,033	8,578	4,209	1,627	
1.7 การส่งออก				(ม.ค.-พ.ค.52)	
- เมล็ดกาแฟ (ตัน)	25,666	11,137	1,539	89	
- กาแฟคั่ว (ตัน)	173	483	813	472	
- กาแฟผงสำเร็จรูป (ตัน)	2,421	7,798	3,391	1,422	
- กาแฟผสมน้ำตาลและครีมเทียม (ตัน)	24,812	17,684	23,459	12,103	

หมายเหตุ (1) ปริมาณสต็อกและผลผลิตโลก กระทรวงเกษตรฯ สหรัฐฯ

(2) ปริมาณผลผลิตของไทย สำนักงานเศรษฐกิจการเกษตร กระทรวงเกษตรฯ

(3) ความต้องการใช้ภายในประเทศ สอบถามโรงงานผู้ผลิตกาแฟสำเร็จรูปและกาแฟคั่วบด

(4) ปริมาณส่งออก กรมศุลกากรและผลผลิตหักความต้องการใช้ภายในประเทศ

	2547/48	2548/49	2549/50	2550/51	2551/52
2. ต้นทุนการผลิต (บาท/กก.)	32.21	30.60	32.83	38.96	38.96
3. ราคา (บาท/กก.) (ออกสู่ตลาด ต.ค.-มี.ค.และ ออกมาก ธ.ค.-ก.พ.)					(มี.ย.52)
• ราคาเกษตรกรขายได้ (เกรดคละ)	28.46	39.74	46.29	62.65	-
• ราคาเกษตรกรขายได้ จ.ชุมพร (เกรดดี)	35 - 40	44 - 46	48 - 50	73 - 80	-
• โรงงานรับซื้อ จ.ชุมพร		45.67	50.00	65.67	-
• ราคาซื้อขยาล่วงหน้าตลาดลอนดอน	37.78	46.79	56.25	71.10	49.92

4. มาตรการแทรกแซงตลาดเมล็ดกาแฟ

4.1 ฤดูกาลผลิต 2548/49

คณะกรรมการ คชก. ได้มีมติ(7ธ.ค.48) อนุมัติแทรกแซงตลาดเมล็ดกาแฟฤดูกาลผลิตปี 2548/49 ด้วยวิธีรับจำนำเมล็ดกาแฟพันธุ์โรบัสต้าจากเกษตรกรรายบุคคลในจังหวัดแหล่งผลิต รวมทั้งสิ้น 30,000 ตัน สัดส่วนปริมาณเมล็ดกาแฟที่รับจำนำแต่ละเกรดเป็นไปตามปริมาณที่เกษตรกรนำมาจำหน่ายจริง โดยให้องค์การคลังสินค้า (อคส.) รับฝากเก็บและออกใบประทวน ธนาคารเพื่อการเกษตรและสหกรณ์การเกษตร (ธ.ก.ส.) รับจำนำใบประทวนที่ อคส. ออกให้แก่เกษตรกร ราคารับจำนำเกรดดี กก.ละ 36 บาท เกรดหนึ่ง กก.ละ 33 บาท และเกรดสอง กก.ละ 27 บาท ระยะเวลารับจำนำธันวาคม 2548 - มีนาคม 2549 ระยะเวลาได้ถอนภายใน 4 เดือน นับถัดจากเดือนที่รับจำนำ ระยะเวลาโครงการธันวาคม 2548 - กันยายน 2549 แต่เนื่องจากเกษตรกรจำหน่ายเมล็ดกาแฟตามกลไกตลาดได้สูงกว่าราคารับจำนำจึงไม่มีเกษตรกรนำเมล็ดกาแฟไปจำนำ

4.2 ฤดูกาลผลิต 2549/50

กรมการค้าภายในได้ประเมินสถานการณ์และเตรียมมาตรการแทรกแซงตลาดแต่เนื่องจากราคาตลาดโลกเคลื่อนไหวอยู่ในเกณฑ์ค่อนข้างสูง ประกอบกับปริมาณผลผลิตและความต้องการใช้มีปริมาณใกล้เคียงกัน ทำให้ผู้ซื้อเกิดการแข่งขันส่งผลให้เกษตรกรจำหน่ายผลผลิตได้ราคาอยู่ในเกณฑ์สูง อย่างไรก็ตามได้กำกับดูแลให้เกษตรกรได้รับความเป็นธรรมในการจำหน่ายผลผลิต โดยได้มีการตรวจสอบเครื่องชั่งและติดตามให้มีการซื้อขายตามคุณภาพ

5. การนำเข้าเมล็ดกาแฟเพื่อแปรรูปส่งออกและจำหน่ายในประเทศ ปี 2550/51

ในช่วงต้นปี 2551 ที่ผ่านมาได้เกิดปัญหาเมล็ดกาแฟเพื่อใช้แปรรูปในประเทศขาดแคลน กระทรวงเกษตรและสหกรณ์ ได้พิจารณาและเสนอให้มีการนำเข้าเมล็ดกาแฟเพื่อแก้ไขปัญหาดังกล่าว โดยมีข้อตกลงการนำเข้าและหลักประกัน ดังนี้

5.1 การนำเข้าเมล็ดกาแฟมาแปรรูปเพื่อการส่งออก กรม.ได้มีมติเห็นชอบ (27 พ.ค.51) ร่างประกาศกระทรวงพาณิชย์ เรื่อง การส่งออกกาแฟไปนอกราชอาณาจักร พ.ศ.2551 เพื่อให้เมล็ดกาแฟที่นำเข้ามาผลิตเป็นผลิตภัณฑ์สามารถส่งออกได้ (ให้นำเข้าภายใน ก.ย.51 และส่งออกภายใน พ.ย.51) ซึ่งมีผู้ขอนำเข้า 1 ราย ได้แก่ บริษัท ควอลิตี้ คอฟฟี่ โปรดักส์ จำกัด ขอนำเข้าเมล็ดกาแฟ 3,000 ตัน อัตราภาษีนอกโควตาร้อยละ 90 (นำเข้าจริง 1,718.517 ตัน)

5.2 การนำเข้าเมล็ดกาแฟมาแปรรูปเพื่อจำหน่ายในประเทศ กรม.ได้มีมติเห็นชอบ(5 ส.ค.51) ให้เปิดตลาดสินค้ากาแฟตามข้อผูกพัน WTO ในโควตาจำนวนไม่เกิน 10,000 ตัน (เดิม 5.25 ตัน) อัตราภาษีในโควตาร้อยละ 30 เพื่อแก้ไขปัญหาการขาดแคลนเมล็ดกาแฟสำหรับการแปรรูปเพื่อใช้ในประเทศ (ให้นำเข้าภายในเดือน ต.ค.51) ซึ่งมีผู้ขอนำเข้า 2 ราย ได้แก่ บริษัท ควอลิตี้ คอฟฟี่ โปรดักส์ จำกัด จำนวน 9,800 ตัน (นำเข้าจริง 9,799.94 ตัน) บริษัท ซาราลี คอฟฟี่ แอนด์ที จำกัด จำนวน 200 ตัน (นำเข้าจริง 5.1 ตัน)

5.3 เงื่อนไขการนำเข้า ผู้นำเข้าตาม ข้อ 5.1 ต้องทำสัญญากับกรมการค้าต่างประเทศและกรมวิชาการเกษตร และข้อ 5.2 ต้องทำสัญญากับกรมวิชาการเกษตร รับซื้อเมล็ดกาแฟมาตรฐาน F.A.Q. (Fair Average Quality) ตั้งแต่วันที่ 1 พฤศจิกายน 2551 ถึง 15 มีนาคม 2552 ณ จุดรับซื้อของผู้ให้สัญญาหรือตัวแทนของผู้ให้สัญญาในปี 2551/52 ในปริมาณหนึ่งเท่าและสองเท่าของปริมาณที่คณะอนุกรรมการพืชสวนได้มีมติให้นำเข้าและได้นำเข้าจริงตามลำดับ ในราคาตลาดโลก (ซื้อขายล่วงหน้าตลาดลอนดอน เฉลี่ย 4-8 เดือน) โดยคำนวณเฉลี่ยย้อนหลัง 5 วัน ในกรณีที่ราคาตลาดในประเทศสูงกว่าราคาตลาดโลก ผู้ให้สัญญาจะรับซื้อตามราคาตลาดภายในประเทศ และหากปรากฏว่าราคาในตลาดโลกเฉลี่ยหรือราคาตลาดภายในประเทศต่ำกว่ากิโลกรัมละ 55 บาท ผู้ให้สัญญาจะรับซื้อในราคาที่ไม่ต่ำกว่ากิโลกรัมละ 55 บาท

6. สถานการณ์ปี 2551/52

6.1 สถานการณ์ตลาดโลก

6.1.1 การผลิต/การใช้ กระทรวงเกษตรสหรัฐฯ คาดการณ์ล่าสุด (มิ.ย.52) ปริมาณสต็อกต้นปี 2.263 ล้านตัน ลดลงจากปี 2550/51 คิดเป็นร้อยละ 11.93 ปริมาณผลผลิต 8.086 ล้านตัน เพิ่มขึ้นคิดเป็นร้อยละ 9.71 และความต้องการใช้ 7.776 ล้านตัน เพิ่มขึ้นคิดเป็นร้อยละ 8.52 สำหรับในปี 2552/53 คาดว่ามีสต็อกต้นปี ประมาณ 2.404 ล้านตัน เพิ่มขึ้นร้อยละ 6.19 ส่วนผลผลิตมีประมาณ 7.646 ล้านตัน และความต้องการใช้ 7.264 ล้านตัน ลดลงร้อยละ 5.44 และ 6.60 ตามลำดับ

6.1.2 ราคาตลาดโลก (ตลาดลอนดอน) เดือน มิถุนายน 2552 เฉลี่ยตันละ 1,472.64 ดอลลาร์สหรัฐฯ (49.92 บาท/กก.) ลดลงจากเดือนที่ผ่านมาซึ่งราคาเฉลี่ยตันละ 1,518.54 ดอลลาร์สหรัฐฯ (52.18 บาท/กก.) ร้อยละ 3.02 เนื่องจากมีรายงานคาดการณ์ของคอฟฟี่เนท์เวิร์คเรื่องยอดเกินดุลของกาแฟโรบัสต้าทั่วโลก ในปี 2552/2553 เป็นครั้งแรก นับตั้งแต่ฤดูกาลปี 2544-2545 และเทียบกับช่วงเดียวกันในปีที่ผ่านมา ราคาเฉลี่ยตันละ 2,250 ดอลลาร์สหรัฐฯ (74.04 บาท/กก.) ต่ำกว่าร้อยละ 34.55 สำหรับแนวโน้มของตลาดกาแฟอาจจะได้รับแรงหนุนจากแนวโน้มเศรษฐกิจโลก ระดับราคาน้ำมัน และความเคลื่อนไหวของเงินดอลลาร์

6.2 สถานการณ์ในประเทศ ปี 2551/52

6.2.1 ผลผลิต สำนักงานเศรษฐกิจการเกษตร คาดการณ์ผลผลิตปี 2551/52 ล่าสุด มีปริมาณ 56,313 ตัน เพิ่มขึ้นจากปีที่ผ่านมาร้อยละ 11.64 ออกสู่ตลาดในช่วงเดือน ต.ค.2551 - มี.ค.2552 สำหรับในปี 2552/53 คาดว่าผลผลิตมีประมาณ 52,818 ตัน ลดลงจากปี 2551/52 ร้อยละ 6.21

6.2.2 ความต้องการใช้ คาดว่ามีประมาณ 68,000 ตัน เพิ่มขึ้นจากปี 2550/51 ประมาณ 6,200 ตัน หรือร้อยละ 10 ตามปริมาณการขยายตัวของการบินไทยกาแฟสำเร็จรูป กาแฟคั่วบด และกาแฟพร้อมดื่ม

6.2.3 ราคา ในเดือนมิถุนายน 2552 ไม่มีรายงานราคาที่เกษตรกรขายได้ (ข้อมูลจาก สศก.) เนื่องจากผลผลิตออกสู่ตลาดหมดแล้ว

7. แผนการดำเนินการ ปี2551/52

7.1 กรมฯได้จัดประชุมเพื่อประเมินสถานการณ์และแนวทางการช่วยเหลือเกษตรกร เมื่อ 17 พ.ย.51 มีมติให้กำหนดราคาที่เกษตรกรควรจะได้รับ ไม่ควรต่ำกว่า กก.ละ 55 บาท เพื่อใช้เป็นเกณฑ์ในการช่วยเหลือเกษตรกรหากราคาต่ำกว่านี้ และให้ตั้งคณะทำงานเฉพาะกิจระดับจังหวัด เพื่อเป็นกลไกกำกับดูแลและติดตามการซื้อขายในพื้นที่จังหวัดแหล่งผลิตหลักๆ

7.2 จัดฝึกอบรมเชิงปฏิบัติการในแหล่งผลิตเกี่ยวกับการสร้างมูลค่าเพิ่ม โดยให้ความรู้เกษตรกรด้านวิชาการหลังการเก็บเกี่ยว การแปรรูปกาแฟคั่วบดและกาแฟโบราณ ในวันที่ 30 พฤษภาคม 2552

7.3 จัดตลาดให้เกษตรกร ด้วยการส่งเสริมการจัดทำสัญญาข้อตกลงซื้อขายเมล็ดกาแฟ ระหว่างเกษตรกร/สถาบันเกษตรกร กับผู้ประกอบการ โรงงานผลิตกาแฟสำเร็จรูป

7.4 ประชาสัมพันธ์เผยแพร่ข้อมูล สถานการณ์และความเคลื่อนไหวราคาตลาดโลก เพื่อเป็นข้อมูลประกอบการตัดสินใจจำหน่ายผลผลิตของเกษตรกร

7.5 กำกับดูแลการซื้อขายให้เกิดความเป็นธรรม ด้วยการตรวจสอบเครื่องชั่งของผู้รับซื้อ และให้มีการปิดป้ายแสดงราคารับซื้อ

อนึ่ง คณะรัฐมนตรีได้มีมติ (16 มิ.ย.52) เห็นชอบยุทธศาสตร์กาแฟ ปี 2552 – 2556 มีเป้าหมายลดต้นทุนการผลิตกาแฟเท่ากับหรือมากกว่าเวียดนามไม่เกิน 10% เพิ่มผลผลิตต่อไร่ของกาแฟ รวมทั้งจะได้แปลงกาแฟที่ได้รับการรับรอง GAP เพิ่มขึ้น 50% และได้ผลผลิตกาแฟเพียงพอกับความต้องการใช้ของอุตสาหกรรมกาแฟในประเทศ โดยมีมาตรการ 4 ด้าน คือ (1) การเพิ่มประสิทธิภาพการผลิตและลดต้นทุนการผลิต (2) การเพิ่มมูลค่าผลิตภัณฑ์กาแฟ (3) การสร้างเสถียรภาพราคา (4) การปรับฐานการบริหารจัดการ ซึ่งจะเป็ประโยชน์ในการเพิ่มผลผลิต ลดต้นทุนการผลิต เพิ่มคุณภาพผลผลิตกาแฟ ส่งเสริมให้มีการแปรรูปกาแฟและผลิตภัณฑ์กาแฟของเกษตรกร และจะช่วยเกษตรกรผู้ปลูกกาแฟให้สามารถปรับตัวรองรับผลกระทบจากการเปิดตลาดสินค้ากาแฟภายใต้เขตการค้าเสรีอาเซียน ซึ่งจะมีผลบังคับ 1 มกราคม 2553 ได้ระดับหนึ่ง ซึ่งตามยุทธศาสตร์กาแฟดังกล่าว มีส่วนที่กระทรวงพาณิชย์ ต้องดำเนินการในด้านการพัฒนาและส่งเสริมด้านการสร้างเสถียรภาพราคา ดังนี้ (1) การจัดระเบียบบริหารการนำเข้าและส่งออกสินค้ากาแฟ (2) จัดตลาดให้เกษตรกร ด้วยการส่งเสริมการจัดทำสัญญาข้อตกลงซื้อขายเมล็ดกาแฟระหว่างเกษตรกร/สถาบันเกษตรกรกับผู้ประกอบการ (3) ประชาสัมพันธ์เผยแพร่ข้อมูลสถานการณ์และความเคลื่อนไหวราคาตลาดโลก เพื่อเป็นข้อมูลประกอบการตัดสินใจจำหน่ายผลผลิตของเกษตรกร

สำนักส่งเสริมการค้าสินค้าเกษตร
กรมการค้าภายใน
กรกฎาคม 2552

	ตค.	พย.	ธค.	มค.	กพ.	มีค.	เมย.	พค.	มิย.	กค.	สค.	กย.	เฉลี่ย
ราคาที่ยกขตรกรขายได้													
2543/44			24.35	31.22	31.35	31.02	31.47						29.88
2544/45			22.31	25.37	25.38	27.44							25.13
2545/46				31.56	34.30	24.85							30.24
2546/47		27.85	27.19	29.44	23.25	22.62							26.07
2547/48		29.00	29.41	26.81	27.75	29.35							28.46
2548/49			33.49	41.67	43.66	40.88	39.00						39.74
2549/50			44.78	47.11	46.99								46.29
2550/51		58.50	57.79	65.70	68.61								62.65
2551/52	45.00	56.75	64.43	67.50	70.45	69.67							62.30
ที่มา : สำนักงานเศรษฐกิจการเกษตร													
ราคาที่ยกขตรกรรับซื้อ													
2546/47			35.00	35.00	35.00	35.00							35.00
2547/48	35.00	35.00	35.00	35.00	35.00	35.00							35.00
2548/49	-	-	-	43.00	47.00	47.00	-	-	-	-	-	-	45.67
2549/50	-	-	-	50.00	50.00	-	-						50.00
2550/51			57.00	67.00	73.00								65.67
2551/52	-	67.31	68.03	68.73	68.50								68.14
ที่มา : สำนักงานการค้าภายในจังหวัด													
ราคาส่งออก FOB ไปประเทศในภาคี													
2543/44				19.04	16.21	16.62	15.49	14.64		14.31	14.95	10.35	15.20
2544/45			18.13	17.90									18.02
2545/46							26.03	17.87				16.34	20.08
2546/47		13.90	20.25			20.18		17.47	17.63		15.29	16.15	17.27
2547/48	14.39	13.53		43.16		28.79	36.13	35.76	39.11	38.08	31.89		31.20
2548/49	36.78	33.29	35.65	37.33	36.41	39.87	42.91	40.71	36.23	47.00	50.13	63.57	41.66
2549/50	65.07	54.14	47.63	54.03	52.92	50.56	47.37	49.92	68.11		63.27	66.54	56.32
2550/51	66.11		60.15	59.31		79.51		78.89			106.11		75.01
2551/52	-	-	-	-	-	-							
ที่มา : กรมการค้าต่างประเทศ													
ราคาส่งออก FOB ไปประเทศนอกภาคี													
2543/44				17.89	18.56	17.66	17.52	15.79	20.09	19.91	14.39	14.67	17.39
2544/45	31.12	42.54		40.86	39.34	38.87	37.83	38.58	38.18				38.42
2545/46					24.63	22.27	23.85	22.22	17.92	20.56	19.20	18.98	21.20
2546/47	19.72	20.25		16.15	26.15	24.00	22.44	23.57	25.77	20.43	19.73	20.08	21.66
2547/48	18.35	21.76		24.51	24.86	34.34			58.01	50.36	49.58		35.22
2548/49						49.33			31.62				40.48
2549/50		77.95	53.87	47.63		53.78		55.21					57.69
2550/51					60.32								60.32
2551/52	-	-	-	-	-	-							
ที่มา : กรมการค้าต่างประเทศ													
ราคาซื้อขายล่วงหน้ากาแฟโรบัสต้า ตลาดลอนดอน (เฉลี่ยส่งมอบ 6-7 เดือนข้างหน้า)													
2543/44	32.80	29.10	26.48	28.12	26.67	26.66	25.56	26.62	25.94	25.15	20.19	18.87	26.01
2544/45	18.78	17.22	17.03	16.19	17.71	23.91	23.06	21.94	22.63	21.50	22.76	27.79	20.88
2545/46	29.56	33.94	35.13	36.53	36.01	31.62	32.62	31.93	28.61	29.48	31.51	30.71	32.30
2546/47	28.79	27.40	28.30	31.94	29.72	29.30	29.04	29.51	32.32	28.89	27.87	27.65	29.23
2547/48	28.40	25.96	30.25	28.84	32.72	38.07	41.19	45.52	50.30	50.04	43.81	38.23	37.78
2548/49	39.07	42.42	46.92	49.86	48.11	44.59	44.85	44.04	44.42	47.24	52.21	57.74	46.79
2549/50	54.66	56.56	53.26	56.04	55.73	53.05	50.59	57.33	63.28	62.37	59.84	52.33	56.25
2550/51	63.10	66.76	62.09	63.31	75.96	78.08	71.22	70.41	74.04	78.09	76.80	73.35	71.10
2551/52	60.35	62.60	64.82	61.24	57.03	54.61	51.19	52.18	49.92				57.10
ที่มา : ข่าว BISNEWS , Futuresource.com และ Reuters													

ปาล์มน้ำมัน

1. ผลผลิต : ล้านตัน		ปี 2547	ปี 2548	ปี 2549	ปี 2550	ปี 2551	ปี 2552 ^E
		(ณ.บ.๖๖)					
1) โลก	น้ำมันพืช	102.42	111.81	118.87	121.58	128.85	131.84
	: น้ำมันถั่วเหลือง	30.18	32.63	34.62	36.35	37.54	35.70
	: น้ำมันปาล์มดิบ	30.00	33.53	35.98	37.33	40.99	42.76
	: อินโดนีเซีย	11.50	14.00	15.56	16.60	18.00	19.50
	: มาเลเซีย	13.42	15.19	15.49	15.29	17.57	17.70
2) ไทย	: ผลปาล์ม(ก. เกษตร)	5.182	5.003	6.715	6.390	9.263	9.434
	: น้ำมันดิบ(รง.สกัด)	0.821	0.784	1.167	1.050	1.544	1.604
2. สมดุลน้ำมันปาล์มดิบ : ตันCPO		ปี 2547	ปี 2548	ปี 2549	ปี 2550	ปี 2551	ปี 2552 ^E
		(ประมาณการ)					
1)	สต็อกต้นปี	114,953	151,122	113,668	164,522	88,916	107,947
2)	ผลผลิตน้ำมันปาล์มดิบ	820,838	783,953	1,167,126	1,051,089	1,543,761	1,604,000
3)	นำเข้า - ดิบ+บริสุทธิ์ คิดเป็นดิบ	83,531	24,595	311	-	35,481	-
4)	ใช้ในประเทศ - ผลิตน้ำมันพืช	723,385	744,672	905,408	809,175	858,115	905,000
	- ผลิตส่งออก บริสุทธิ์	67,904	76,735	52,273	90,794	147,412	150,000
	- ผลิตไปโอดีเซล	-	-	-	28,000	269,781	290,000
5)	ส่งออก - น้ำมันดิบ	2,219	-	158,902	224,043	284,902	-
6)	สต็อกปลายปี	151,122	113,668	164,522	88,916	107,947	366,947
ที่มา โรงงานสกัดและกลั่นน้ำมันปาล์ม แจ้งตามประกาศ กกร. (น้ำมันบริสุทธิ์ จะคิดเป็นน้ำมันดิบ)							
3. พื้นที่ / ต้นทุน / ผลผลิตเฉลี่ย		ปี 2547	ปี 2548	ปี 2549	ปี 2550	ปี 2551	ปี 2552
1)	พื้นที่ยืนต้น : ล้าน./ไร่	2.41	2.75	2.95	3.20	3.63	3.93
2)	พื้นที่ให้ผล : ล้าน./ไร่	1.93	2.03	2.37	2.66	2.87	3.20
3)	ต้นทุนผลปาล์ม : บาท/กก.	1.26	1.68	1.53	1.84	2.12	2.28
4)	ผลผลิตเฉลี่ย : กก./ไร่	2,682	2,469	2,828	2,399	3,225	2,952
แหล่งผลิตสำคัญ ปี 2552		เนื้อที่ให้ผล	ผลผลิต	Yield	% ผลผลิต		
		ไร่	ตันผลปาล์ม	กก./ไร่			
	กระบี่	843,564	2,723,025	3,228	29		
	สุราษฎร์ธานี	829,360	2,462,370	2,985	26		
	ชุมพร	694,020	2,097,328	3,022	22		
	นครศรีธรรมราช	114,929	316,856	2,869	3		
	ประจวบคีรีขันธ์	103,109	284,087	2,755	3		
	ตรัง	100,247	276,080	2,754	3		
	พังงา	88,882	238,559	2,684	3		
	สตูล	94,114	235,097	2,498	2		
	ชลบุรี	77,206	202,754	2,954	2		
	อื่น ๆ 15 จังหวัด	250,024	594,981	2,186	7		
	รวมทั้งประเทศ	3,195,455	9,434,140	2,952	100		

4. การนำเข้า-ส่งออก : ต้น		ปี 2547	ปี 2548	ปี 2549	ปี 2550	ปี 2551	ปี 2552
		(ม.ก.-พ.ค)					
4.1 นำเข้า	น้ำมันปาล์มดิบ	-	-	12	97	28,541	7
	น้ำมันบริสุทธี	74,767	18,930	1,302	1,310	1,144	1,254
4.2 ส่งออก	น้ำมันปาล์มดิบ	3,014	-	163,180	221,826	288,222	24,432
	น้ำมันบริสุทธี	121,259	81,057	41,929	61,239	72,119	16,094

ประเทศส่งออก^{ปี 51} ดิบ : อินเดีย 29%, มาเลเซีย 19%, เวียดนาม 16% จีน 10%, บริสุทธี : พม่า 63% จีน 26% ** รวมใน EPZ ตั้งแต่ปี 2550 ดิบ : พิกัด 1511.1000.000 และ 1511.9010.000 , บริสุทธี : พิกัด 1511.9090.000

5. ราคา : บาท/กก.		ปี 2547	ปี 2548	ปี 2549	ปี 2550	ปี 2551	ปี 2552
5.1 ไทย						พ.ค.	มิ.ย.
	ผลปาล์มทะเลสาบ(%น้ำมัน 17)	3.38	2.98	2.69	4.24	4.56	4.70
	น้ำมันปาล์มดิบ	20.17	16.89	15.77	24.45	28.96	27.51
	น้ำมันปาล์มบริสุทธี	25.27	22.02	20.01	29.25	38.22	32.78
5.2 มาเลเซีย							
	น้ำมันปาล์มดิบ	17.58	14.83	15.73	24.80	28.56	26.63
	น้ำมันปาล์มบริสุทธี	18.99	16.08	16.98	26.42	32.65	28.29

6. สภาพปัญหา

6.1 ปัญหาภาพรวม

1) การผลิต ผลผลิตเฉลี่ยต่ำ ต้นทุนการผลิตสูง เนื่องจากพันธุ์ปาล์มคุณภาพต่ำพื้นที่ไม่เหมาะสม ภัยราคาสูงขึ้น ผู้ปลูกปาล์ม 90% เป็นเกษตรกรรายย่อยขาดการจัดการที่ดี ปริมาณผลผลิตออกสู่ตลาดไม่สม่ำเสมอ

2) การนำเข้า-ส่งออก มีการนำเข้าเพื่อส่งออก (ปี 47-48) การถ่วงน้ำหนัก (ตั้งแต่ปี 48-ปัจจุบัน) ซึ่งกระทบต่อตลาดส่งออกน้ำมันส่วนเกิน ส่วนการส่งออกมีความสามารถในการแข่งขันต่ำ เนื่องจากราคาในประเทศสูง

3) การค้าในประเทศ โรงสกัดฯ มีกำลังผลิตส่วนเกิน 50% แข่งขันซื้อสูงจึงมีการตัดปาล์มดิบและปัญหาการลักลอบนำเข้ายังมีอยู่ส่งผลกระทบต่อราคาในประเทศ

6.2 ปัญหาด้านราคา

1) ปี 2546 ผลปาล์มมีราคาสูงในช่วงต้นปี 2546 (ม.ค.-ก.พ.) และราคาต่ำลงช่วงเดือน มี.ค.-พ.ค. เนื่องจากผลปาล์มออกมากเกินกำลังการผลิตของเครื่องจักร มีคุณภาพต่ำ มีการลักลอบนำเข้าและการนำเข้า นอกโควตาภายใต้ WTO จำนวนมาก (EPZ, มาตรา 19 ทวิ) จึงจัดระบบการค้าแก้ไขปัญหาอย่างเป็นระบบ

2) ปี 2547 ผลปาล์มราคาสูง

3) ปี 2548-49 ผลปาล์มราคาลดลง แต่มีเสถียรภาพสอดคล้องกับราคาน้ำมันปาล์มดิบ และเริ่มมีการนำมันบริสุทธีและไขปาล์มไปผลิตไบโอดีเซลเพิ่มขึ้น

4) ปี 2550 ผลปาล์มมีราคาสูงต่อเนื่อง กระทั่งเดือนธ.ค.50-ม.ค.51 ราคาน้ำมันปาล์มดิบสูงผิดปกติ ส่งผลกระทบต่อการผลิตและราคาน้ำมันปาล์มบริสุทธีที่ใช้ในการบริโภคและการผลิตสินค้าอุปโภค-บริโภคในอุตสาหกรรมต่อเนื่อง

7. มาตรการบริหารจัดการทั้งระบบตั้งแต่ปี 2546

มติคณะรัฐมนตรี วันที่ 8 และ 22 เม.ย.46 เห็นชอบให้หน่วยงานที่เกี่ยวข้องดำเนินการแก้ไข ปัญหาปาล์มน้ำมันอย่างเป็นระบบ ตามที่กระทรวงพาณิชย์เสนอพร้อมให้แต่งตั้งคณะกรรมการแก้ไข ปัญหาปาล์มน้ำมันอย่างเป็นระบบโดยมีรัฐมนตรีว่าการกระทรวงพาณิชย์เป็นประธาน เพื่อทำหน้าที่ กำหนดมาตรการและบริหารจัดการแก้ไขปัญหาปาล์มน้ำมันทั้งระบบอย่างต่อเนื่อง ดังนี้

1) วางระบบการนำเข้าอย่างรัดกุม

(1) ภายใต้ WTO ภาษีในโควตา 20% ปริมาณ 4,860 ตันให้ อคส.เป็นผู้นำเข้า ภาษีนอก โควตา 143% ไม่จำกัดปริมาณ

(2) ภายใต้ AFTA ตั้งแต่ปี 2546 ภาษี 5% , 2.50 บาท/ลิตร และมติ ครม.2 พ.ย.47 กำหนดให้ อคส.เป็นผู้นำเข้าภายใต้การพิจารณาของคณะกรรมการคณะหนึ่ง โดยความเห็นชอบของรมว.พาณิชย์

(3) การนำเข้าเพื่อส่งออก (นอกโควตา WTO) กำหนดให้ผู้นำเข้าต้องรับซื้อผลผลิตในประเทศ เพื่อส่งออกด้วย 1 ส่วนก่อนนำเข้า 1 ส่วนและต้องส่งออกน้ำมันปาล์มไปต่างประเทศเป็นปริมาณไม่น้อยกว่า 2 เท่าของปริมาณนำเข้าฯ ภายใน 30 วัน โดยกำหนดด่านส่งออกน้ำมันปาล์มที่นำเข้าไว้เฉพาะ 4 ด่าน ตาม มติครม. เมื่อ 22 เม.ย.46 (ด่านแม่สอด แม่สาย สังขละบุรี และท่าเรือกรุงเทพ)

(4) การนำน้ำมันปาล์มผ่านประเทศเพื่อส่งออก (การถ่ายลำ/ผ่านแดน) ต้องขออนุญาตขนย้าย และส่งออกภายในเวลาที่กำหนด

2) บริหารจัดการระบบการค้าในประเทศ

(1) การค้าผลปาล์มและน้ำมันปาล์ม ให้ดำเนินไปตามกลไกปกติ โดยมีมาตรการ : การแจ้ง ปริมาณให้ผู้ผลิตแจ้งปริมาณฯ เป็นประจำทุกเดือน ผู้นำเข้าแจ้งแผนการนำเข้าล่วงหน้าทุกเดือนแจ้งการ นำเข้า จำหน่ายภายใน 7 วันนับจากวันนำเข้า/จำหน่าย การควบคุมขนย้าย ให้ผู้ขนย้ายน้ำมันปาล์มตั้งแต่ 25 กก.ขึ้นไปต้องขออนุญาตขนย้าย การปิดป้ายรับซื้อให้ผู้รับซื้อผลปาล์มปิดป้ายแสดงราคารับซื้อผล ปาล์ม โดยระบุชั้นคุณภาพและให้รับซื้อไม่ต่ำกว่าราคาแสดงที่ป้ายและขอความร่วมมือโรงงานสกัดและโรง กั่นน้ำมันปาล์มให้รับซื้อผลปาล์มและน้ำมันปาล์มให้สอดคล้องกันทั้งระบบอย่างเหมาะสม การพัฒนา คุณภาพ ประชาสัมพันธ์ให้เกษตรกรพัฒนาคุณภาพผลปาล์ม

(2) การตรวจสอบและกำกับดูแล โดยจังหวัด : มีคณะทำงานแก้ไขปัญหาปาล์มน้ำมันอย่างเป็น ระบบระดับจังหวัด คณะทำงานตรวจสอบคุณภาพผลปาล์มประจำจังหวัด เพื่อทำหน้าที่ดำเนินการมาตรการ ตามนโยบายที่กำหนดและไกล่เกลี่ยปัญหาคุณภาพผลปาล์มที่เกิดขึ้นจากการซื้อขาย

(3) ตรวจสอบป้องกันการลักลอบนำเข้าและกำกับดูแลขนย้ายถ่ายลำ-ผ่านแดนน้ำมันปาล์ม โดยขอความร่วมมือจังหวัดต้นทางและจังหวัดที่ติดชายแดนประเทศกำกับดูแลการขนย้ายน้ำมันปาล์ม ในประเทศอย่างเคร่งครัดเพื่อกำกับดูแลมิให้มีการนำมาหมุนเวียนจำหน่ายในประเทศ

(4) การบริหารจัดการของกลาง มติคณะกรรมการแก้ไขปัญหาปาล์มน้ำมันฯ (24 พค.47) เห็นชอบให้กรมศุลกากรส่งมอบน้ำมันปาล์มของกลางให้แก่หน่วยงานราชการ/มูลนิธิที่นำไปใช้ผลิตพลังงาน ทดแทนและให้ รมว.พณ. (ประธาน) อนุมัติเป็นคราว ๆ ไป ซึ่งได้อนุมัติแล้ว 14 ครั้ง ปริมาณ 322,625 กก. (พค.47-มีย52)

3) จัดการผลผลิตส่วนเกิน ประสานแจ้งกระทรวงพลังงานทราบปริมาณน้ำมันปาล์มคงเหลือราย เดือนเพื่อสนับสนุนการนำน้ำมันปาล์มไปผลิตไบโอดีเซล

8. มาตรการแทรกแซงตลาดน้ำมันปาล์ม

8.1 ช่วงต้นปี 2551 ผลปาล์มมีราคาสูง เพราะผลผลิตน้อยกว่าความต้องการใช้ สอดคล้องกับปกติ เกิดปัญหาการค่าน้ำมันปาล์มดิบสูงผิดปกติ กรม.มีมติ (22 ม.ค.51) ให้นำเข้าน้ำมันปาล์มดิบ 30,000 ตัน ภายใน 28 ก.พ.51 (อคส.นำเข้า 28,451 ตัน)

8.2 ช่วงปลายปี 2551-ต้นปี 2552 ราคาผลปาล์มและน้ำมันปาล์มดิบได้ลดต่ำลงมาก เนื่องจากได้รับผลกระทบจากปัญหาภาวะเศรษฐกิจถดถอย ราคาน้ำมันดิบตลาดโลกและราคาน้ำมันเชื้อเพลิงในประเทศลดลงอย่างมากเมื่อเทียบกับช่วงก่อนหน้า ส่งผลต่อระดับราคาลดต่ำลงตามกันทั้งตลาดโลกและไทย จึงได้ดำเนินการจัดประชุมหารือกับทุกฝ่ายที่เกี่ยวข้อง เพื่อหาข้อยุติระดับราคาผลปาล์มที่เหมาะสมคู่กับต้นทุนการผลิตของเกษตรกร และจัดทำโครงการแทรกแซงตลาดน้ำมันปาล์มดิบเสนอคณะรัฐมนตรีในคราวประชุมเมื่อวันที่ 19 พ.ย.51, 17 ก.พ.52 เห็นชอบให้ดำเนินโครงการแทรกแซงตลาดน้ำมันปาล์มดิบ ปี 2551/52 โดยให้อคส. รับซื้อน้ำมันปาล์มดิบจากโรงงานสกัดน้ำมันปาล์ม ปริมาณ 200,000 ตัน ในราคา กก.ละ 22.50 บาท ส่งมอบ ณ คลังเก็บเขตกทม. และปริมณฑล และให้โรงสกัดฯ รับซื้อผลปาล์มในราคา กก.ละ 3.50 บาท (น้ำมันร้อยละ 17) ณ โรงสกัด ระยะเวลารับซื้อผลปาล์มเดือน พ.ย.51-พ.ค.52 รวมทั้งได้พิจารณาแผนการระบายน้ำมันปาล์มที่รับซื้อไว้ 3 แนวทาง ได้แก่ จำหน่ายเพื่อผลิตไบโอดีเซล จำหน่ายเพื่อผลิตน้ำมันพืช จำหน่ายเพื่อส่งออกตามความเหมาะสม

ผลการดำเนินการ หลังจากดำเนินโครงการฯ ส่งผลให้ราคารับซื้อตลาดทั่วไปเริ่มปรับตัวสูงขึ้นกว่าราคาแทรกแซง เกษตรกรจึงขายผลปาล์มตามช่องทางปกติ ทำให้ไม่มีการรับซื้อผลปาล์มหรือน้ำมันปาล์มดิบตามโครงการ

9. สถานการณ์

9.1 เดือนมิ.ย.52 ราคาผลปาล์มอ่อนตัวลงจากเดือนก่อน เป็นผลจากราคาน้ำมันปาล์มดิบที่ลดลงเนื่องจากภาวะเศรษฐกิจชะลอตัว เช่นเดียวกับราคาตลาดมาเลเซียที่อ่อนตัวลงอย่างต่อเนื่อง ดังนี้

	พ.ค.52	พ.ค.52	มิ.ย.52	%Δ
ไทย				
ผลปาล์ม (%น้ำมัน17)	5.70	4.70	4.60	-2.13
น้ำมันปาล์มดิบ	36.26	27.51	26.50	-3.67
น้ำมันบริสุทธิ์	44.23	32.78	30.80	-6.04
น้ำมันพืช ปลีก 1 ลิตร(ขวค)	47.75	37.64	36.82	-2.18
มาเลเซีย				
น้ำมันดิบ	36.51	26.63	23.49	-11.79
น้ำมันบริสุทธิ์	41.19	28.29	25.44	-10.07

9.2 แนวโน้ม ช่วงเดือน ก.ค.52 กระทรวงเกษตรฯ คาดว่าปริมาณผลผลิตจะมีออกสู่ตลาดมากขึ้นหากราคาตลาดโลกยังอยู่ในระดับต่ำจะส่งผลให้ราคาเคลื่อนไหวอ่อนตัวลงอีก

สำนักส่งเสริมการค้าสินค้าเกษตร
กรมการค้าภายใน
กรกฎาคม 2552

ราคาปาล์มน้ำมันและน้ำมันปาล์ม

AG36 D ราคา : ปาล์ม (ส.ขายคือน้ำมัน 45-50-ส่งออก)

หน่วย : บาท/กก.

ปี/เดือน	ม.ค.	ก.พ.	มี.ค.	เม.ย.	พ.ค.	มิ.ย.	ก.ค.	ส.ค.	ก.ย.	ต.ค.	พ.ย.	ธ.ค.	เฉลี่ย
1. ผลปาล์มทะลาย คุณภาพน้ำมัน 17% (หน้าโรงงานสกัดฯ แหล่งผลิตสำคัญ)													
2547	3.13	3.34	3.41	3.29	3.05	2.84	3.42	3.99	3.83	3.61	3.74	2.96	3.38
2548	2.89	2.25	2.53	2.47	2.75	3.18	3.58	3.51	3.06	3.26	3.17	3.12	2.98
2549	3.14	3.01	2.58	2.05	2.19	2.34	2.48	2.82	2.78	2.56	2.97	3.33	2.69
2550	3.27	3.35	3.29	3.52	4.27	4.71	4.50	4.38	4.34	4.70	5.00	5.54	4.24
2551	6.05	5.37	4.96	5.10	4.42	5.70	5.95	4.46	3.84	2.93	2.88	3.06	4.56
2552	3.68	4.19	3.14	3.62	4.70	4.60							3.99
2. น้ำมันปาล์มดิบ (ขายส่งถึงโรงกลั่น) ณ ตลาด กทม.													
2547	19.68	21.22	21.66	21.17	20.17	17.64	20.25	21.96	21.01	20.24	20.01	17.04	20.17
2548	16.30	14.24	15.75	15.82	16.34	17.27	19.07	18.35	17.30	18.19	17.24	16.85	16.89
2549	17.80	17.41	15.38	14.20	14.86	14.40	14.64	16.19	14.77	14.53	16.70	18.31	15.77
2550	18.63	18.84	19.02	21.82	25.29	26.45	25.47	24.30	24.79	27.49	29.80	31.47	24.45
2551	35.98	35.02	34.95	33.15	33.53	36.26	34.61	25.87	22.52	17.02	18.32	20.32	28.96
2552	23.51	26.13	21.78	24.16	27.51	26.50							24.93
3. น้ำมันปาล์มบริสุทธิ์ Bulk (ขายส่งถึงผู้ซื้อ)													
2547	23.59	24.73	25.80	25.57	25.03	23.65	25.34	26.44	27.43	26.27	25.90	23.48	25.27
2548	22.90	21.64	20.42	20.49	20.64	21.05	22.79	24.05	22.51	22.95	22.94	21.81	22.02
2549	21.61	21.71	20.65	19.40	19.35	18.63	18.50	19.44	19.12	18.35	20.57	22.73	20.01
2550	22.98	23.46	23.16	25.68	29.60	32.22	31.28	30.02	29.22	31.94	34.92	36.57	29.25
2551	42.31	42.62	43.21	41.37	41.77	44.23	43.95	38.14	34.01	30.04	27.63	29.34	38.22
2552	32.08	34.04	31.51	31.29	32.78	30.80							32.08
4. สเตียร์บริสุทธิ์/ไขปาล์ม Bulk (ขายส่งถึงผู้ซื้อ)													
2547	16.25	16.59	17.66	18.25	18.16	16.67	16.75	16.75	16.75	16.45	16.14	14.78	16.77
2548	13.95	13.30	13.64	13.75	14.01	14.75	15.49	15.45	14.75	14.75	14.77	15.25	14.49
2549	15.58	15.75	15.34	14.75	14.90	15.13	15.18	15.38	15.38	15.43	15.91	16.13	15.41
2550	16.13	16.13	16.20	18.63	22.06	25.98	25.13	24.43	22.96	26.72	28.43	29.29	22.67
2551	31.91	32.83	34.57	32.53	33.03	34.08	34.01	28.75	22.19	16.69	14.48	14.70	27.48
2552	15.35	17.66	18.26	22.42	26.65	27.57							21.32
5. น้ำมันปาล์มดิบ (ซื้อขายในตลาดเอเชีย)													
2547	18.37	19.59	20.70	20.46	19.73	16.64	15.97	16.39	16.90	15.95	15.71	14.61	17.58
2548	13.51	13.29	14.48	14.92	14.79	15.15	15.46	14.86	15.21	15.73	15.46	15.12	14.83
2549	14.93	15.33	15.00	14.69	14.90	14.20	15.22	16.37	16.10	15.67	17.38	18.95	15.73
2550	19.73	19.65	19.78	22.42	25.31	26.19	25.89	25.00	25.64	28.26	29.92	29.80	24.80
2551	32.65	35.90	36.29	34.14	35.24	36.51	34.51	26.91	23.26	16.98	15.00	15.37	28.56
2552	18.18	18.47	19.80	24.37	26.63	23.49							21.82
6. น้ำมันปาล์มบริสุทธิ์ Bulk (ตลาดส่งออก F.O.B. มาเลเซีย)													
2547	19.37	20.86	22.31	21.83	20.83	17.96	17.51	17.96	18.63	17.63	17.12	15.88	18.99
2548	14.54	14.30	16.14	16.06	16.10	16.45	16.76	16.30	16.65	16.95	16.62	16.04	16.08
2549	15.57	16.23	15.95	15.89	16.00	16.03	16.75	17.94	17.09	17.11	18.83	20.34	16.98
2550	20.70	20.87	21.01	24.07	26.83	27.42	27.20	27.14	28.00	29.98	31.96	31.87	26.42
2551	35.07	38.64	41.98	40.42	40.85	41.19	38.87	30.90	26.66	20.18	18.27	18.74	32.65
2552	21.31	21.52	22.54	26.94	28.29	25.44							24.34

ปริมาณส่งออกและนำเข้าน้ำมันปาล์ม

หน่วย : ตัน

	ม.ค.	ก.พ.	มี.ค.	เม.ย.	พ.ค.	มิ.ย.	ก.ค.	ส.ค.	ก.ย.	ต.ค.	พ.ย.	ธ.ค.	รวม
1. ปริมาณส่งออกน้ำมันปาล์มดิบ (ปี 50 HS. 1511.1000.000 , 1511.9010.000)													
2547	12	1,003	-	-	1,001	1,020	-	-	-	-	-	-	3,036
2548	-	-	-	-	-	-	-	-	-	-	-	-	-
2549	-	-	-	4,018	5,975	-	14,194	12,044	31,574	30,001	43,338	22,034	163,180
2550	10,799	30,426	32,877	25,374	4,095	2,590	400	27,527	25,967	37,255	24,503	14	221,826
2551	73	1,708	29,044	30,096	57,462	19,648	37,246	40,297	39,775	26,933	5,921	19	288,222
2552	128	0	-	63	24,242								24,432
2. ปริมาณส่งออกน้ำมันปาล์มบริสุทธิ์ (ปี 50 HS. 1511.9090.000)													
2547	8,391	6,321	9,276	7,788	12,415	19,742	15,027	14,624	13,894	6,799	2,355	4,627	121,259
2548	11,788	14,551	10,033	8,544	6,163	7,453	5,630	3,445	2,115	1,814	4,073	5,448	81,057
2549	3,181	5,301	2,262	4,106	2,801	3,953	2,713	2,547	1,910	3,750	7,487	1,919	41,929
2550	3,875	3,929	3,544	7,527	6,693	5,451	4,412	6,174	5,323	5,923	4,116	4,273	61,239
2551	4,199	3,852	5,511	6,236	10,382	7,321	4,460	8,340	4,887	4,019	7,954	4,958	72,119
2552	3,029	3,221	3,791	3,634	2,418								16,094
3. ปริมาณนำเข้าน้ำมันปาล์มดิบ (ปี 50 HS. 1511.1000.000 , 1511.9010.000)													
2551	57	28,484	-	-	-	-	-	-	-	-	0.002	0.19	28,541
4. ปริมาณนำเข้าน้ำมันปาล์มบริสุทธิ์ (ปี 50 HS. 1511.9090.000)													
2547	325	4,686	5,131	5,094	1,880	5,817	10,335	13,976	16,760	9,879	251	633	74,767
2548	4,835	8,622	2,396	1,613	653	265	-	101	-	132	48	264	18,930
2549	-	195	164	40	273	116	116	116	100	112	20	49	1,302
2550	106	96	60	228	225	200	32	116	76	64	104	4	1,310
2551	392	279	264	0.2	0	0	0	0	-	-	-	-	1,144
2552	315	623	316	0.2	-								1,254
5. ปริมาณถ่ายลำ-ผ่านแดนน้ำมันปาล์มบริสุทธิ์ (ผ่านจากมาเลเซีย-ไปประเทศที่สาม)													
2547	-	-	-	-	-	-	-	-	-	-	-	229	229
2548	300	227	246	162	188	721	2,196	1,176	1,609	1,734	1,388	2,840	12,787
2549	1,843	3,024	3,538	1,665	2,258	2,585	1,042	894	753	761	915	763	20,041
2550	1,452	1,254	-	370	230	655	320	485	398	404	348	710	6,624
2551	1,182	1,126	798	987	960	1,020	1,260	1,455	1,697	1,051	3,685	4,311	19,531
2552	5,081	7,743	7,164	3,573	1,523								25,085

มะพร้าวผลแก่

1. ผลผลิต : ล้านตัน

	ปี 2547	ปี 2548	ปี 2549	ปี 2550	ปี 2551	ปี 2552	% Δ
						(ม.ย.)	
1.1 โลก พืชน้ำมันรวม	335.85	381.54	391.45	404.18	391.64	394.35	+0.69
เมล็ดถั่วเหลือง	186.619	215.77	220.67	237.11	221.18	210.91	-4.64
เนื้อมะพร้าวแห้ง	5.37	5.60	5.60	5.27	5.72	5.88	+4.20
: ฟิลิปปินส์	2.30	2.45	2.20	2.20	2.50	2.52	+0.80
: อินโดนีเซีย	1.36	1.40	1.44	1.44	1.50	1.60	+6.67
1.2 ไทย มะพร้าวผลแก่	1.848	1.848	1.871	1.722	1.483	1.547	+4.32
เป็น เนื้อมะพร้าวแห้ง	0.370	0.331	0.374	0.344	0.296	0.309	+4.32

2. ต้นทุน/ผลผลิตเฉลี่ยของไทย

	ปี 2548	ปี 2549	ปี 2550	ปี 2551	ปี 2552	หมายเหตุ
2.1 ต้นทุนเฉลี่ยทั้งประเทศ						
: (บาท/กก.)	1.85	2.11	2.05	2.54	2.48	จ.ประจวบ = 2.50
: (บาท/ผล)	2.27	2.45	2.56	3.17	3.10	จ.สุราษฎร์ = 1.50
2.2 ผลผลิตเฉลี่ยทั้งประเทศ						
: (กก./ไร่)	1,128	1,125	1,077	966	1,020	
: (ผล/ไร่)	902	900	862	773	816	

3. การใช้มะพร้าวผลในประเทศ : ล้านตัน

	ปี 2548	ปี 2549	ปี 2550	ปี 2551	ปี 2552	% Δ
3.1 บริโภคโดยตรง 60%	1.109	1.123	1.033	0.889	0.928	+4.32
3.2 ผลตกะทิสำเร็จรูป 10%	0.1848	0.187	0.172	0.148	0.155	+4.324
3.3 ผลคั้นเนื้อมะพร้าวแห้ง 25-30%	0.554	0.561	0.517	0.445	0.464	+4.32
: เนื้อมะพร้าวแห้ง	0.111	0.112	0.103	0.089	0.093	+4.32
: น้ำมันมะพร้าวบริสุทธิ์	0.054	0.055	0.051	0.044	0.045	+4.32

แหล่งผลิตสำคัญ ปี 2551

	พื้นที่ให้ผล (ไร่)	ผลผลิต (ตัน)	เฉลี่ย (กก./ไร่)	% ผลผลิต
จ.ประจวบคีรีขันธ์	429,989	434,719	1,011	29.30
จ.ชุมพร	226,491	242,572	1,071	16.35
จ.สุราษฎร์ธานี	218,819	145,952	667	9.84
จ.ชลบุรี	81,024	151,272	1,867	10.19
จ.นครศรีธรรมราช	104,955	105,795	1,008	7.13
จ.ปัตตานี	84,049	62,953	749	4.24
จ.อื่นๆ	390,454	340,664	873	22.95
ทั้งประเทศ	1,535,781	1,483,927	966	100

4. การนำเข้า - ส่งออก : ต้น

		ปี 2548	ปี 2549	ปี 2550	ปี 2551	ปี 2552
					(ม.ก.-ช.ก.)	(ม.ก.-พ.ก.)
4.1 นำเข้า	มะพร้าวผล (แก่)	125	7,822	378	790	300
	มะพร้าวฝอย	279	269	139	286	119
	เนื้อมะพร้าวแห้ง	-	2,366	281	13	283
	น้ำมัน(ทั้งหมด)	22	1,820	3,005	2,275	1,050
	4.2 ส่งออก	มะพร้าวผล (อ่อน)	39,758	37,120	33,334	31,401
	มะพร้าวฝอย	591	667	162	288	725
	เนื้อมะพร้าวแห้ง	2	44	174	1,054	281
	น้ำมัน(ทั้งหมด)	2,674	493	4,452	5,530	571
	กะทิสำเร็จรูป*	81,276	88,869	51,714	70,313	27,468

* ปี 47 ใช้พิกัด 2106900409 เป็น สินค้าแปรรูปรวมหลายชนิดยังไม่ได้ตั้งปริมาณส่งออกเฉพาะกะทิประเทศคู่ค้า มะพร้าวฝอย : จีน (73%) น้ำมันมะพร้าว : มาเลเซีย(88%)เนื้อแห้ง พม่า96%) กะทิสำเร็จรูป : สหรัฐฯ(39%)

5.ราคา

		ปี 2548	ปี 2549	ปี 2550	ปี 2551	ปี 2552	
						(ม.ก.-ม.ย.)	
5.1 ณ แหล่งผลิต							
	มะพร้าวผลใหญ่ทั้งเปลือก(สดก.)	บาท/ผล	4.45	5.87	4.22	5.96	6.34
	จ. ประจวบคีรีขันธ์	"	6.32	8.40	5.08	8.72	7.07
	จ. สุราษฎร์ธานี	"	4.39	6.94	4.21	7.16	5.73
	เนื้อมะพร้าวแห้ง 90% (สดก.)	บาท/กก	9.30	10.69	11.11	16.02	16.00
	จ. ประจวบคีรีขันธ์	"	11.30	11.80	11.92	17.09	15.53
	จ. สุราษฎร์ธานี	"	10.67	10.53	11.35	15.38	12.83
5.2 ตลาด กทม. ขายส่ง							
	มะพร้าวผลใหญ่ปอกเปลือก	บาท/ผล	9.09	12.28	8.43	12.18	12.59
	เนื้อมะพร้าวขาว	บาท/กก	13.36	18.96	11.80	19.77	16.59
	เนื้อมะพร้าวแห้ง 90%	บาท/กก	11.95	13.11	13.12	18.25	16.24
	น้ำมันมะพร้าวดิบ	"	22.83	25.63	28.43	38.27	32.59
	น้ำมันมะพร้าวบริสุทธิ์ (บีบ)	"	32.44	31.13	35.24	46.40	32.80

6. สภาพปัญหา

6.1 ปัญหาภาพรวม

- 1) การผลิต ต้นทุนการผลิตสูงกว่าประเทศเพื่อนบ้าน เช่น เวียดนาม อินโดนีเซีย
- 2) การนำเข้า มีการนำเข้ามะพร้าวผล(นอกโควตา)จากกัมพูชาในช่วงปลายฤดู ส่งผลกระทบต่อเกษตรกรในแหล่งผลิต
- 3) การส่งออก ไทยขาดประสิทธิภาพในการแข่งขันการส่งออก ทำให้ไม่สามารถระบายผลผลิตส่วนเกิน ในช่วงฤดูกาลผลผลิตออกสู่ตลาดมากได้
- 4) การแปรรูป ตลาดกะทิสำเร็จรูป มีอัตราการเติบโตขึ้นมาก ตลาดน้ำมันมะพร้าวมีขนาดเล็กลง เพราะถูกทดแทนด้วยน้ำมันปาล์ม และมีน้ำมันมะพร้าวเพื่อสุขภาพ(บีบเย็น)เข้าสู่ตลาดมากขึ้น

6.2 ปัญหาด้านราคา

- 1) ปี 2543-44 เกิดปัญหาาราคาคต่ำ (มีการแทรกแซงตลาด)
- 2) ปี 2545-47 มะพร้าวผลมีราคาอยู่ในเกณฑ์สูงน่าพอใจ (ไม่มีการแทรกแซงตลาด)
- 3) ปี 2548 ม.ค.- เม.ย.48 มะพร้าวผลมีราคาสูงเกษตรกรได้รับความพอใจ
พ.ค. - มิ.ย. 48 ราคาต่ำลงตามฤดูกาล มีการตั้งกระทู้ถามสดในสภาผู้แทนราษฎร โดย
นายประมวลฯ ส.ส. จ.ประจวบฯ มีหนังสือขอให้ช่วยเหลือเกษตรกรโดยนายภิญญาฯ สว. จ. สุราษฎร์ธานี
- 4) ปี 2549 มะพร้าวผลมีราคาสูงมากในรอบ 5 ปี โดยเฉพาะในช่วงครึ่งปีแรก (ม.ค.-มิ.ย.49)
- 5) ปี 2550 ราคามะพร้าวผลต่ำลงมากในช่วง กค.-กย.50 (เกษตรกร จ.ประจวบร้องเรียนขอให้จังหวัดแก้ไข)
- 6) ปี 2551 ราคามะพร้าวผลต่ำกว่าช่วงเดียวกันของปีก่อน(เหลือผลละ 4.50 บาท) เกษตรกรร้องเรียน
โดยให้สมาชิกสภาผู้แทนราษฎร จ. ประจวบศิริฯตั้งกระทู้ถามการดูแลช่วยเหลือเกษตรกรชาวสวนมะพร้าว
เมื่อ 9 ก.พ. 51

7. มาตรการแก้ไขปัญหา

7.1 ปี 2543 (ปัญหาาราคต่ำ)

มติคณะกรรมการ คชก. เมื่อ 10 พ.ค.43, 15 มิ.ย.43, 5 ก.ย.43 และ 1 พ.ย.43 อนุมัติ

๑ เงินทุนหมุนเวียนปลอดดอกเบี้ย จำนวน 170 ล้านบาท ให้ อคส. แทรกแซงรับซื้อเนื้อมะพร้าวแห้ง 90% จากเกษตรกร สถาบันเกษตรกร เพื่อจำหน่ายต่อไป

๑ กำหนดราคาเป้าหมายนำเนื้อมะพร้าวแห้ง 90% (ทับสะเก) กก.ละ 10.74 บาท ส่วนแหล่งผลิตอื่นให้ กำหนดโดยเทียบเคียงจากฐานราคาเป้าหมายนำเนื้อมะพร้าวแห้ง 90% (ทับสะเก) ด้วยวิธีคำนวณราคาในแต่ละ จังหวัดเพิ่ม-ลดได้ตามสัดส่วนราคาตลาดและคุณภาพสินค้า

๑ ปรับลดราคาแทรกแซงรับซื้อเนื้อมะพร้าวแห้ง 90% (ทับสะเก) เหลือ กก.ละ 7.64 บาท สำหรับแหล่ง ผลิตอื่นให้ปรับเพิ่ม-ลดตามสัดส่วนราคาตลาดและคุณภาพสินค้า

๑ ระยะเวลารับซื้อ มิ.ย.-พ.ย.43

๑ ระยะเวลาโครงการ มิ.ย.43-ก.พ.44

* ประกาศ อคส. เมื่อ 30 มิ.ย.43 (มติคชก. 15 มิ.ย.43) ** ประกาศอคส. เมื่อ 10 พ.ย.43 (มติคชก. 1 พ.ย.43)

ผลการดำเนินงาน

การรับซื้อ-ขาย	ปริมาณ (ตัน)	ราคาซื้อ (บาท/กก.)	มูลค่า (ล้านบาท)
จ.ประจวบฯ	5,396	10.74* , 7.64**	56.21
จ.ชุมพร	5,719	10.00 , 7.11	55.57
จ.นครศรีฯ	4,135	9.37 , 6.67	38.50
จ.สุราษฎร์ธานี	5,295	9.37 , 6.67	48.87
รวม	20,545	9.89 , 7.02	199.15

การจำหน่าย อคส. ประมูลจำหน่ายภายในประเทศทั้งหมด

สรุปการซื้อ-ขาย	ปริมาณ (ตัน)	ราคาเฉลี่ย(บาท/กก.)	มูลค่า (ล้านบาท)
การรับซื้อ (มิ.ย. - พ.ย.43)	20,545	9.69	199.15
การจำหน่าย (ก.ย.43 - ก.พ.44)	20,545	4.37	89.76
ขาดทุนราคา	-	5.32	109.39
ค่าใช้จ่ายทั้งสิ้น	-	0.35	7.24
ต้นทุนทั้งโครงการ	-	5.67	116.63

7.2 ปี 2544 (ปัญหาการค้าตกต่ำ)

มติคณะกรรมการ คชก. เมื่อ 22 มี.ค.44 1) อนุมัติเงินทุนจำนวน 125 ล้านบาท ให้ อคส. ดำเนินการแทรกแซงตลาดรับซื้อเนื้อมะพร้าวแห้ง 90% จากเกษตรกรรายย่อยแล้วส่งออก หรือจำหน่ายให้กับผู้ซื้อเพื่อนำไปส่งออก หรือสกัดน้ำมันมะพร้าวแล้วส่งออกทันที ปริมาณแทรกแซง 20,000 ตัน 2) กำหนดราคาเป้าหมายนำเนื้อมะพร้าวแห้ง 90% (ทับสะเก) กก.ละ 8.00 บาท และราคารับซื้อเนื้อมะพร้าวแห้ง 90% (ทับสะเก) กก.ละ 6.00 บาท สำหรับแหล่งผลิตอื่นให้กำหนดโดยเทียบเคียงจากฐานราคาเป้าหมายนำเนื้อมะพร้าวแห้ง 90%(ทับสะเก) ด้วยวิธีคำนวณราคาในแต่ละจังหวัด เพิ่ม-ลด ได้ตามสัดส่วนราคาตลาดและคุณภาพสินค้า 3) ระยะเวลารับซื้อ มี.ค.-ส.ค.44 4) ระยะเวลาโครงการ มี.ค.-ต.ค.44

ผลการดำเนินงาน เนื่องจากราคามะพร้าวแห้ง 90% มีแนวโน้มสูงขึ้นใกล้เคียงกับราคารับซื้อที่ คชก.กำหนด (กก.ละ 6.00 บาท) จึงได้ชะลอการรับซื้อไว้จนถึงสิ้นสุดระยะเวลาโครงการเดือน ต.ค.44 เนื่องจากราคาอยู่ในเกณฑ์ดี

7.3 ปี 2545-49 ไม่มีปัญหาการค้า โดยวางระบบการนำเข้าอย่างรัดกุม ดังนี้

1) การเปิดตลาดภายใต้ WTO และ AFTA

	AFTA		WTO – ในโควตา			ภาษี (%)	WTO – นอกโควตา		
	ภาษี		โควตา (ตัน)				ภาษี (%)		
	ตั้งแต่ปี 46-49	ปี 50-52	ปี 46	ปี 47	ปี 48-52	ปี 46	ปี 47	ปี 48-52	
มะพร้าวผล	ยกเว้นอากร	ยกเว้นอากร	2,304.22	2,317	2,317	20	54.6	54	54
มะพร้าวฝอย	ยกเว้นอากร	ยกเว้นอากร	110	110	110	20	54.6	54	54
น้ำมันมะพร้าว	5% หรือ	5% หรือ	398.89	401	401	20	52.6	52	52
1513	ลิตรละ 2.50บาท	ลิตรละ 2.50บาท							
เนื้อมะพร้าวแห้ง	35% หรือ กก.ละ 3.00 บาท	ปี50-51 25% หรือ3.00บาท / กก.ปี52 15% หรือ.3.00บาท/ กก.	1,105.56	1,157	1,157	20	36.4	36	36

๑ AFTA - ต้องขออนุญาตนำเข้า

๑ WTO ในโควตา - ขอนหนังสือรับรองการนำเข้าโดยผู้นำเข้าต้องเป็น 1) เป็นนิติบุคคลและ 2) เป็นโรงงานที่ใช้สินค้ามะพร้าว มะพร้าวฝอย เนื้อมะพร้าวแห้งและน้ำมันมะพร้าวเป็นวัตถุดิบในกิจการของตนเอง และ 3) เปิดดำเนินการในปัจจุบัน 4) กรณีมะพร้าวฝอยมีประวัตินำเข้า 3 ปี 5) กำหนดช่วงเวลานำเข้า

- มะพร้าวผล : ม.ค.-เม.ย. / พ.ค.-ก.ย./ต.ค.-ธ.ค. = ร้อยละ 60 / 15 / 25
- มะพร้าวฝอย : ม.ค. - ธ.ค.
- เนื้อมะพร้าวแห้ง , น้ำมันมะพร้าว : พ.ย. - ธ.ค.

๑ WTO นอกโควตา - ขอนหนังสือรับรองการนำเข้านอกโควตาได้เป็นการทั่วไป

๑ ประเทศนอก WTO และนอก AFTA - ต้องขออนุญาตนำเข้าตามประกาศกระทรวงพาณิชย์

2) เพิ่มประสิทธิภาพการค้าในประเทศ ให้ผู้ซื้อปิดป้ายแสดงราคารับซื้อมะพร้าวผล เนื้อมะพร้าวแห้ง เพื่อให้เกิดความเป็นธรรมแก่เกษตรกร

8. สถานการณ์ ปี 2552

8.1 โลก ปี 2552 ก.เกษตรสหรัฐฯ คาดว่าโลกมีผลผลิตเนื้อมะพร้าวแห้ง 5.88 ล้านตัน เพิ่มขึ้นร้อยละ 2.80 ได้ผลผลิตน้ำมันมะพร้าว 3.55 ล้านตัน เพิ่มขึ้นจากปีที่ผ่านมา ร้อยละ 1.72

8.2 ไทย

๑ ผลผลิต ปี 2552 ก.เกษตรฯ (สศค.) คาดว่าผลผลิตมีประมาณ 1.547 ล้านตัน เพิ่มขึ้นร้อยละ 4.32 ซึ่งในช่วงต้นปี-ปลายปีมีมะพร้าวผลออกสู่ตลาดน้อยตามฤดูกาล

๑ ราคา มะพร้าวแห้งผลใหญ่ในแหล่งผลิตใหญ่จังหวัดประจวบคีรีขันธ์ออกสู่ตลาดอย่างต่อเนื่อง ในขณะที่ความต้องการในการบริโภคลดน้อยลงเนื่องจากมีผลไม้หลายชนิดออกสู่ตลาดเข้ามาแข่งขันกับขนมหวานที่มีกะทิเป็นส่วนผสมส่งผลให้ราคามะพร้าวผลแก่ปรับลดลง การส่งออกกะทิในเดือนพฤษภาคม 2552 ส่งออกได้ใกล้เคียงกับเดือนที่ผ่านมา ทำให้ความต้องการเนื้อมะพร้าวขาวยังมีอยู่อย่างต่อเนื่องแต่ราคาอ่อนตัวลงตามภาวะราคามะพร้าวผลแก่ ส่วนเนื้อมะพร้าวแห้งในตลาดมีปริมาณน้อยลงเพราะฝนตกความชื้นสูง ราคาจึงปรับตัวสูงขึ้น

	<u>มิ.ย.51</u>	<u>พ.ค.52</u>	<u>มิ.ย.52</u>	<u>%Δ</u>
มะพร้าวผลใหญ่เกษตรกรรายได้ (บาท/ผล)	6.11	6.41	5.62	-12.32
จ. ประจวบคีรีขันธ์	7.23	6.18	5.32	-13.92
จ. สุราษฎร์ธานี	6.50	4.88	4.50	-7.79
เนื้อแห้ง 90% เกษตรกรรายได้ (บาท/กก.)	15.85	16.02	15.90	-0.75
จ. ประจวบคีรีขันธ์	19.13	15.00	15.20	+1.33
จ. สุราษฎร์ธานี	18.00	13.38	14.85	+10.99
มะพร้าวผลปอกเปลือก กทม. (บาท/ผล)	10.39	11.92	10.34	-13.26
เนื้อมะพร้าวขาวโรงงานรับซื้อ (บาท/กก.)	18.77	15.31	14.07	-8.09
น้ำมันมะพร้าวดิบ กทม. (บาท/กก.)	41.07	33.53	32.93	-1.79

๑ แนวโน้ม มะพร้าวผลแก่จะออกสู่ตลาดน้อยลง ราคามะพร้าวผลแก่จะอยู่ในเกณฑ์ดี

+

สำนักส่งเสริมการค้าสินค้าเกษตร กรมการค้าภายใน

3 กรกฎาคม 2552

ราคามะพร้าวผลและผลิตภัณฑ์ (ณ แหล่งผลิต และ กทม.)

AG07 : มะพร้าว 1 F : ราคา (ณ แหล่งผลิต กทม.)

	ม.ค.	ก.พ.	มี.ค.	เม.ย.	พ.ค.	มิ.ย.	ก.ค.	ส.ค.	ก.ย.	ต.ค.	พ.ย.	ธ.ค.	เฉลี่ย	เฉลี่ย
1. ราคามะพร้าวผลแก่ ผลใหญ่ทั้งเปลือก (ที่เกษตรกรขายได้ เฉลี่ยทั้งประเทศ) 1/ : บาท/ผล														
ปี 2546	3.47	3.82	3.79	3.82	3.72	3.38	2.69	2.76	2.76	2.98	3.87	3.85	3.41	3.05
ปี 2547	5.20	5.84	5.72	5.72	5.09	3.71	3.41	3.32	3.63	3.62	3.92	3.90	4.42	3.80
ปี 2548	4.35	4.57	4.61	4.44	4.30	4.05	3.90	3.92	3.83	4.30	4.92	6.15	4.45	4.05
ปี 2549	6.96	7.01	7.29	7.09	6.26	5.73	5.16	4.38	4.32	4.76	5.86	5.57	5.87	5.10
ปี 2550	5.50	5.42	4.78	4.53	4.24	3.86	3.55	3.25	3.32	3.61	4.07	4.50	4.22	3.64
ปี 2551	4.45	4.47	5.51	6.08	6.28	6.11	5.92	6.13	6.18	6.47	6.94	6.99	5.96	6.18
ปี 2552	6.73	6.36	6.35	6.54	6.41	5.62							6.34	6.02
2. ราคามะพร้าวแห้ง 90% (ที่เกษตรกรขายได้ เฉลี่ยทั้งประเทศ) 1/ : บาท/กก.														
ปี 2546	10.19	9.02	6.93	6.85	6.96	6.97	6.82	6.69	6.76	7.29	8.28	8.78	7.63	6.92
ปี 2547	9.08	9.69	9.26	8.91	8.72	7.87	7.39	7.32	9.26	9.21	10.81	10.68	9.02	8.30
ปี 2548	10.23	9.79	9.07	9.64	9.62	9.24	9.17	9.34	8.56	8.52	8.47	9.90	9.30	9.08
ปี 2549	9.64	11.03	11.09	11.03	11.23	11.18	10.62	10.64	10.43	10.46	10.47	10.51	10.69	10.76
ปี 2550	10.70	10.82	10.63	10.58	10.33	10.67	11.53	11.97	11.68	11.05	10.91	12.45	11.11	11.21
ปี 2551	13.29	13.98	15.27	15.31	15.35	15.75	16.94	17.44	17.18	16.70	17.00	17.93	16.01	16.56
ปี 2552	17.74	15.18	15.45	15.73	16.02	15.90							16.00	15.96
3. ราคามะพร้าวผลใหญ่ ปอกเปลือก (ขายส่ง ณ ตลาด กทม.) 2/ : บาท/ผล														
ปี 2546	7.00	7.80	7.76	8.00	7.31	6.75	6.00	6.19	6.66	7.44	8.75	8.68	7.36	6.73
ปี 2547	9.75	11.13	10.45	10.17	8.86	6.58	6.25	6.35	6.95	7.94	8.18	7.25	8.32	7.16
ปี 2548	8.03	8.75	8.64	7.72	7.07	6.35	6.83	7.64	8.02	10.75	14.57	14.73	9.09	7.78
ปี 2549	15.99	16.25	15.33	13.13	12.28	10.93	9.30	9.25	9.33	10.89	12.66	12.04	12.28	10.33
ปี 2550	11.75	11.45	10.01	8.76	8.03	7.27	6.75	6.75	6.75	7.09	8.25	8.25	8.43	7.11
ปี 2551	8.25	9.08	10.70	11.47	11.83	10.39	10.73	11.55	14.00	15.95	16.15	16.05	12.18	12.41
ปี 2552	14.10	13.36	13.05	12.75	11.92	10.34							12.59	11.13
4. ราคามะพร้าวขาว (ณ โรงงานกะทิตต กทม.) 2/ : บาท/กก.														
ปี 2546	10.50	10.75	11.10	11.42	10.23	9.25	7.30	7.68	8.84	10.72	13.57	15.21	10.55	9.00
ปี 2547	16.20	17.24	16.16	16.03	12.36	8.39	8.25	8.35	9.16	10.44	10.68	10.25	11.96	9.49
ปี 2548	10.83	12.4	12.90	12.99	11.43	10.25	10.25	10.64	10.89	13.85	21.24	22.61	13.36	11.22
ปี 2549	23.25	23.49	24.08	21.69	20.50	19.55	14.13	13.50	13.50	15.26	19.36	19.17	18.96	16.07
ปี 2550	18.08	16.98	14.03	12.50	11.70	10.05	9.28	9.25	8.78	9.16	10.75	11.08	11.80	9.70
ปี 2551	12.49	15.10	17.23	17.86	18.78	18.77	18.75	19.16	23.00	25.91	25.50	24.70	19.77	20.73
ปี 2552	18.70	16.91	17.31	17.25	15.31	14.07							16.59	14.69
5. ราคามะพร้าวแห้ง 90% (I โรงงานหีบน้ำมันมะพร้าวปริมณฑล) 2/ : บาท/กก.														
ปี 2546	12.01	9.98	9.22	8.94	9.20	9.22	8.78	8.37	8.78	9.53	11.16	10.33	9.63	8.98
ปี 2547	10.29	11.06	11.87	12.57	12.83	10.97	11.24	11.40	12.14	12.45	12.27	11.88	11.75	11.84
ปี 2548	11.29	11.06	11.97	12.17	12.15	12.15	12.31	11.82	11.26	12.20	12.40	12.56	11.95	11.98
ปี 2549	12.94	13.11	13.15	13.15	13.15	13.15	13.15	13.15	13.09	13.05	13.11	13.15	13.11	13.12
ปี 2550	13.25	13.41	13.10	13.07	13.20	13.02	12.70	12.65	12.57	13.01	13.60	13.90	13.12	12.86
ปี 2551	15.26	15.62	17.23	17.44	18.22	19.79	21.39	19.43	19.07	19.20	18.55	17.75	18.25	19.52
ปี 2552	16.04	15.18	16.19	16.25	16.95	16.85							16.24	16.90
6. ราคาน้ำมันมะพร้าวดิบ (ขายส่งตลาด กทม.) 2/ : บาท/กก.														
ปี 2546	22.19	18.24	16.84	16.47	17.05	16.97	15.88	15.09	16.22	18.48	20.88	19.91	17.85	16.62
ปี 2547	19.73	21.00	22.92	24.54	25.18	22.40	22.57	22.87	24.45	25.15	24.65	23.17	23.22	23.77
ปี 2548	21.33	20.49	23.14	23.63	23.48	23.59	23.79	22.70	21.33	23.16	23.45	23.88	22.83	23.01
ปี 2549	25.21	27.17	27.59	27.59	27.36	26.92	25.46	24.25	24.05	23.60	23.83	24.55	25.63	25.27
ปี 2550	25.75	27.76	27.09	27.30	28.04	28.92	27.09	27.09	27.15	29.25	32.57	33.18	28.43	27.92
ปี 2551	36.33	36.88	38.12	38.40	39.34	41.07	44.68	40.02	37.24	36.51	35.72	34.92	38.27	39.81
ปี 2552	33.18	31.47	31.92	32.50	33.53	32.92							32.59	33.23
7. ราคาน้ำมันมะพร้าวดิบ ตลาดต่างประเทศ (รอดเตอร์ดัม) 3/ : บาท/กก.														
ปี 2546	20.63	20.36	18.44	18.03	18.15	19.14	18.51	17.43	17.91	19.30	20.45	23.06	19.28	18.41
ปี 2547	22.66	25.21	27.29	29.49	29.47	26.70	27.77	26.69	27.36	26.85	26.56	25.66	26.81	27.47
ปี 2548	24.98	25.03	27.36	26.73	25.99	26.21	25.21	22.49	23.02	23.81	23.75	22.28	24.74	24.46
ปี 2549	22.11	23.22	22.22	21.76	21.83	21.91	22.11	22.74	22.72	23.29	22.96	26.19	22.76	22.43
ปี 2550	26.37	27.36	27.00	28.64	30.90	33.74	31.16	30.91	31.66	34.46	38.22	38.83	31.60	32.14
ปี 2551	42.53	45.22	46.23	45.80	48.20	52.53	47.99	40.13	38.13	30.57	24.83	25.64	40.65	42.93
ปี 2552	23.99	23.47	22.29	26.08	29.40								25.05	29.40

ที่มา: 1/ สำนักงานเศรษฐกิจการเกษตร 2/ กรมการค้าภายใน 3/ รอยเตอร์

สำนักส่งเสริมการค้าสินค้าเกษตร กรมการค้าภายใน

ทุเรียน

1. ผลผลิตและการใช้ (ตัน)

	ปี 2548	ปี 2549	ปี 2550	ปี 2551	ปี 2552
1.1 ผลผลิตไทย	649,800	622,900	753,000	637,800	651,400
- ภาคตะวันออก	363,300	375,900	381,700	375,400	344,500
- ภาคใต้	261,500	222,900	349,000	241,100	285,500
1.2 การใช้ภายในประเทศ					
- บริโภคสด	434,700	406,700	507,200	354,600	388,800
- แปรรูป	65,000	62,300	75,300	63,800	32,600
1.3 ส่งออก (สดและแช่แข็ง)					
- ปริมาณ (ตัน)	150,100	153,900	170,500	219,400	230,000
- มูลค่า (ล้านบาท)	2,700	3,200	3,000	3,500	
2. ต้นทุนการผลิต (บาท/กก.)	13.91	14.30	11.62	15.88	14.72
3. ช่วงผลผลิตออกสู่ตลาด					
- ภาคตะวันออก	เดือนพฤษภาคม - มิถุนายน				
- ภาคใต้	เดือนกรกฎาคม - กันยายน				
4. ราคาที่เกษตรกรขายได้ (บาท/กก.)					(มิ.ย.52)
- พันธุ์ชะนี	7.01	11.91	11.46	14.07	10.04
- พันธุ์หมอนทอง	15.98	19.00	15.83	20.63	18.09

5. สถานการณ์และมาตรการแก้ไขปัญหา ปี 2552

5.1 สถานการณ์ ปี 2552

1) ผลผลิตทุเรียน ปี 2552 มีประมาณ 636,300 ตัน ลดลงจากปีที่ผ่านมาร้อยละ 0.24 โดยแยกเป็นพันธุ์ชะนี ร้อยละ 30 และพันธุ์หมอนทอง ร้อยละ 65

2) ผลผลิตทุเรียนภาคตะวันออก (ร้อยละ 60) ภาคใต้ (ร้อยละ 40) โดยผลผลิตภาคตะวันออกลดลงจากปีที่ผ่านมาร้อยละ 8 ออกสู่ตลาดมากช่วงเดือน พ.ค. - มิ.ย.52 ส่วนภาคใต้ผลผลิตเพิ่มขึ้นร้อยละ 14 ออกมากช่วงเดือน ส.ค.52

3) ในเดือนนี้เป็นช่วงปลายฤดูกาลผลผลิตทุเรียนภาคตะวันออก ราคาเกษตรกรขายได้เดือน มิ.ย.52 ทุเรียนพันธุ์หมอนทอง กก.ละ 18.09 บาท ต่ำกว่าช่วงเดียวกันปีที่ผ่านมาซึ่งมีราคา กก.ละ 19.09 บาท โดยขณะนี้ (5มิ.ย. 52)ผลผลิตทุเรียนได้ออกสู่ตลาดหมดแล้ว ร้อยละ 80 คงเหลือร้อยละ 20 จะออกสู่ตลาดประปรายในเดือน มิ.ย.52

5.2 มาตรการแก้ไขปัญหามีปี 2552

1) การกระจายผลผลิตออกนอกแหล่งผลิต

- ใช้ช่องทาง Blue Farm กระจายผลผลิต : จัดตั้งศูนย์รวบรวมผลไม้ในจังหวัดแหล่งผลิตแล้วเชื่อมโยงผู้ประกอบการมารับซื้อเพื่อจำหน่ายและส่งออก ซึ่งตั้งแต่ 15 พ.ค.52 เป็นต้นมา มีการกระจายผลไม้ภาคตะวันออกไปแล้ว 1,700 ตัน

- ใช้กลไกของ Modern Trade กระจายผลไม้สู่สาขาห้างฯ โดยได้มีการลงนามใน MOU กับห้างเทสโก้โลตัส บิ๊กซี และคาร์ฟูร์ เพื่อร่วมมือรับซื้อผลไม้เพิ่มขึ้นร้อยละ 10-30 ปริมาณรับซื้อทั้งหมด 45,000 ตัน

2) ผลักดันการส่งออก

- กรมส่งเสริมการส่งออก จัดงานเจรจาซื้อขายผลไม้ระหว่างกลุ่มเกษตรกรกับผู้ซื้อ (ผู้ซื้อจากต่างประเทศ ห้างค้าปลีกขนาดใหญ่ และผู้ส่งออก) รวม 3 ครั้ง ดังนี้ ผลไม้ภาคตะวันออก ณ จันทบุรี วันที่ 3 มีนาคม 2552 ภาคเหนือ ณ จังหวัดเชียงใหม่ วันที่ 4-5 มิถุนายน 2552 และ ภาคใต้ ณ สุราษฎร์ธานี วันที่ 18-19 มิถุนายน 2552 คาดว่าจะมีผลการสั่งซื้อไม่น้อยกว่าแหล่งละ 20,000 ตัน

- ผลักดันให้ประเทศจีนเปิดด่านผิงเสียง เพื่อเพิ่มช่องทางนำเข้าผลไม้ไปจีนผ่านเวียดนาม

- จัดกิจกรรมในต่างประเทศ In-store Promotion, Exhibition, In-out Mission เพื่อขยายตลาดหลักและตลาดใหม่

3) จัดงานตามโครงการธงฟ้า โดยประสานกลุ่มเกษตรกรนำผลไม้มาจำหน่ายให้ผู้บริโภคโดยตรงในงานที่จัดขึ้นในจังหวัดต่าง ๆ ทั่วประเทศ

4) อนุรักษ์การบริโภค โดยจัดงานอนุรักษ์บริโภคผลไม้ “ปีแห่งผลไม้ไทย” และเผยแพร่การใช้ผลไม้ประกอบอาหารคาวและอาหารหวาน รวมทั้งการขอความร่วมมือหน่วยราชการและภาคเอกชนใช้ผลไม้ไทยในการประชุมสัมมนาและเป็นอาหารเสริม ในเมนูหลักทุกมื้อ

สำนักส่งเสริมการค้าสินค้าเกษตร
กรมการค้าภายใน
กรกฎาคม 2552

ราคาที่ใช้เกษตรกรขายได้ทุเรียน

พันธุ์ชะนี

หน่วย : บาท/กก.

ปี	เม.ย.	พ.ค.	มิ.ย.	ก.ค.	ส.ค.	ก.ย.	เฉลี่ย
2540	17.00	13.58	5.83	8.42	14.05	15.00	13.88
2541	14.38	14.01	16.65	18.64	12.83	9.00	15.71
2542	15.68	7.78	5.93	8.10	10.97	13.50	10.33
2543		9.33	5.97	8.50	8.38		8.05
2544	10.31	5.12	13.97	13.46	4.50	8.33	9.28
2545	20.19	4.29	6.70	7.37	5.00		8.71
2546	11.75	21.60	9.66	6.31	5.58		10.98
2547	8.06	4.90	7.23	8.12	6.80	6.04	6.86
2548	7.82	7.50	8.42	7.31	4.00		7.01
2549	22.77	10.40	7.75	6.72			11.91
2550	9.09	12.24	12.49	12.00			11.46
2551	12.19	7.21	11.67	15.87	14.07		12.20
2552	25.31	12.00	10.04				15.78

พันธุ์หมอนทอง

หน่วย : บาท/กก.

ปี	เม.ย.	พ.ค.	มิ.ย.	ก.ค.	ส.ค.	ก.ย.	เฉลี่ย
2540	35.00	24.44	12.88	18.20	21.16	30.60	23.71
2541	27.24	26.54	31.25	35.33	23.68	23.04	27.85
2542	25.56	13.18	13.77	16.92	20.88	19.41	18.29
2543		20.47	12.26	16.40	15.79	20.08	17.00
2544	27.46	11.00	20.70	26.93	10.41	13.33	18.31
2545	34.50	11.52	14.78	15.19	11.35	16.96	17.38
2546	20.84	32.16	22.86	12.34	12.97	13.19	19.06
2547	24.74	10.30	17.04	15.83	14.68	10.29	15.48
2548	13.67	16.46	16.77	17.22	10.89	20.86	15.98
2549	33.03	18.72	16.29	13.74	13.04	19.18	19.00
2550	18.51	19.15	17.28	14.42	9.46	16.17	15.83
2551	21.85	16.32	19.95	19.73	21.39	23.42	20.44
2552	38.01	20.89	18.09				25.66

ที่มา : สำนักงานเศรษฐกิจการเกษตร

ก.2-2/ทุเรียน/ราคาสดก./ราคาทุเรียนรายเดือน

เงาะ

1. ผลผลิตและความต้องการใช้ (ตัน)

	ปี 2549	ปี 2550	ปี 2551	ปี 2552
1.1 ผลผลิตไทย	465,600	489,300	404,100	348,600
- ภาคตะวันออก	279,360	291,600	280,700	224,400
- ภาคใต้	162,960	190,900	116,800	119,200
1.2 ความต้องการใช้				
- บริโภคภายในประเทศ (ตัน)	457,260	490,600	382,880	324,600
1.3 ส่งออก(กระป๋อง)				(มก.-มีย.)
- ปริมาณ (ตัน)	5,309	5,500	5,500	9,601
- มูลค่า (ล้านบาท)	298	180	180	365
1.4 ส่งออก(สด)				
- ปริมาณ (ตัน)	642	2,245	5,521	3,856
- มูลค่า (ล้านบาท)	17	42	67	47

2. ผลผลิตออกสู่ตลาดมาก

- ภาคตะวันออก เดือนเมษายน - มิถุนายน
- ภาคใต้ เดือน กรกฎาคม - กันยายน

3. ราคา (บาท/กก.)

เกษตรกรขายได้	15.77	8.84	10.63	7.27(กก.)
(ที่มา: สำนักงานเศรษฐกิจการเกษตร)				

4. ต้นทุนการผลิต (บาท/กก.)

	8.58	8.17	9.76	10.15
--	------	------	------	-------

5. สถานการณ์และมาตรการแก้ไขปัญหา

5.1 สถานการณ์ปี 2552

1) กระทรวงเกษตรและสหกรณ์ ได้ประมาณการผลผลิตปี 2552 มีประมาณ 348,600 ตัน ลดลงจากปีที่ผ่านมาร้อยละ 13.73 โดยแยกเป็นภาคตะวันออกร้อยละ 60 หรือ 224,400 ตัน ลดลงจากปีก่อนร้อยละ 20 และภาคใต้ ร้อยละ 35 หรือ 119,200 ตัน เพิ่มขึ้นจากปีก่อนร้อยละ 2

2) ขณะนี้เป็นฤดูกาลผลิตเงาะภาคใต้ ราคาเกษตรกรขายได้ เงาะคละกก.ละ 6- 6.5บาท สูงกว่าปีที่ผ่านมา ซึ่งมีราคา กก.ละ 5-6 บาท ผลผลิตออกสู่ตลาดแล้วร้อยละ 55 คาดว่าผลผลิตจะออกสู่ตลาดมากประมาณ จนถึงสิ้นเดือนสิงหาคม 2552

5.2 มาตรการแก้ไขปัญหา

1) การกระจายผลผลิตออกนอกแหล่งผลิต

- ใช้ช่องทาง Blue Farm จัดตั้งศูนย์รวบรวมผลไม้ในจังหวัดแหล่งผลิต แล้วเชื่อมโยงกระจายสู่จังหวัดปลายทางทั่วประเทศ และส่งออกไปขายแดนประเทศเพื่อนบ้าน โดยในช่วง 15 พ.ค.-30 มิ.ย. 52 โดยมีปริมาณเชื่อมโยงผลไม้ตะวันออก 2,800 ตัน (ภายในประเทศ 2,200 ตัน ส่งออกชายแดนไปกัมพูชา 600 ตัน) และช่วง 3-24 กค.52 มีปริมาณเชื่อมโยงผลไม้ภาคใต้แล้วรวม 556 ตัน

- ใช้กลไกของ Modern Trade กระจายผลไม้สู่สาขาต่างๆ โดยได้มีการลงนามใน MOU กับห้างเทสโก้ โลตัส บิ๊กซี และคาร์ฟูร์ เพื่อร่วมมือรับซื้อผลไม้เพิ่มขึ้นร้อยละ 10-30

2) ผลักดันการส่งออก กรมส่งเสริมการค้าระหว่างประเทศ จัดงานเจรจาซื้อขายผลไม้ระหว่างกลุ่มเกษตรกรกับผู้ซื้อ (ผู้ซื้อจากต่างประเทศ ห้างค้าปลีกขนาดใหญ่ และผู้ส่งออก) รวม 3 ครั้ง ดังนี้ ผลไม้ภาคตะวันออก ณ จันทบุรี วันที่ 3 มีนาคม 2552 ภาคเหนือ ณ จังหวัดเชียงใหม่ วันที่ 4-5 มิถุนายน 2552 และ ภาคใต้ ณ สุราษฎร์ธานี วันที่ 18-19 มิถุนายน 2552 คาดว่าจะมีผลการสั่งซื้อไม่น้อยกว่าแหล่งละ 20,000 ตัน

3) จัดงานตามโครงการธงฟ้า โดยประสานกลุ่มเกษตรกรนำผลไม้มาจำหน่ายให้ผู้บริโภคโดยตรงในงานที่จัดขึ้นในจังหวัดต่าง ๆ ทั่วประเทศ

4) รณรงค์การบริโภค โดยจัดงานรณรงค์บริโภคผลไม้ “ปีแห่งผลไม้ไทย” และเผยแพร่การใช้ผลไม้ประกอบอาหารคาวและอาหารหวาน รวมทั้งการขอความร่วมมือหน่วยราชการและภาคเอกชนใช้ผลไม้ไทยในการประชุมสัมมนาและเป็นอาหารเสริม ในเมนูหลักทุกมื้อ

.....

ราคาเกษตรกรขายได้เงาะโรงเรียนคละ

หน่วย : บาท/กก

ปี	เมย.	พค.	มิย.	กค.	สค.	กย.	เฉลี่ย
2539	18.84	9.78	8.23	11.93	13.37	7.64	10.57
2540	50.00	18.90	14.43	6.31	10.37	11.74	14.90
2541	23.82	21.16	21.85	16.91	17.03	10.52	19.70
2542	29.04	15.36	8.53	13.30	15.16	18.17	13.25
2543		16.35	7.50	7.27	7.81	19.86	9.81
2544	19.04	8.70	12.75	13.44	7.21	8.00	11.04
2545	14.12	6.84	5.58	7.12	3.68	5.99	5.96
2546	25.00	27.57	9.82	5.65	5.76	6.18	10.17
2547	17.89	6.29	6.56	10.61	6.53	6.05	7.46
2548	13.10	7.49	8.09	9.49	5.95	7.66	7.97
2549	25.50	19.27	9.58	9.98	12.08	17.74	15.77
2550	12.01	11.22	8.00	8.77	4.13	6.48	8.84
2551	15.50	8.38	8.41	10.99	9.83	11.67	10.63
2552	38.17	15.97	7.97	7.27			

ที่มา : สำนักงานเศรษฐกิจการเกษตร

desktopagri_19/ผลไม้ 51/ผลไม้รายเดือน/รายเดือน(ตัว)/ราคาเงาะรายเดือน

1. ผลผลิตและความต้องการใช้ (ตัน)

	ปี 2549	ปี 2550	ปี 2551	ปี 2552
1.1 ผลผลิตไทย	147,700	348,200	175,300	279,200
- ภาคตะวันออก	59,080	111,600	110,600	110,600
- ภาคใต้	88,620	235,000	62,900	167,000
1.2 การใช้ภายในประเทศ				
- บริโภคสด	131,486	300,960	131,030	209,200
1.3 ส่งออก(สดและแช่แข็ง)				(มก.-มีย.)
- ปริมาณ (ตัน)	16,214	47,200	44,268	81,354
- มูลค่า (ล้านบาท)	279	755	744	1,318

2. ช่วงออกสู่ตลาดมาก/แหล่งผลิตสำคัญ

- ภาคตะวันออก เดือน พ.ค. – มิ.ย. จันทบุรี ระยอง และตราด
- ภาคใต้ เดือน ก.ค. – กันยายน ชุมพร นครศรีธรรมราช และสุราษฎร์ธานี

3. ราคา (บาท/กก.)

ราคาเกษตรกรขายได้	25.66	10.28	21.08	6.95
(ที่มา : สำนักงานเศรษฐกิจการเกษตร)				(ก.ค.)

4. ต้นทุนการผลิต (บาท/กก.)

14.36	9.82	19.41	14.13
-------	------	-------	-------

5. สถานการณ์และมาตรการแก้ไขปัญหา

5.1 สถานการณ์ปี 2552

1) กระทรวงเกษตรและสหกรณ์ ได้ประมาณการผลผลิตปี 2552 มีประมาณ 279,200 ตัน เพิ่มขึ้นจากปีที่ผ่านมามาร้อยละ 59 โดยแยกเป็นภาคตะวันออกร้อยละ 40 จำนวน 111,680 ตัน เท่ากับปีที่ผ่านมา และภาคใต้ ร้อยละ 55 จำนวน 153,560 ตัน เพิ่มขึ้นจากปีก่อนร้อยละ 165 โดยผลผลิตภาคตะวันออก ออกสู่ตลาดมากช่วงกลางเดือน พ.ค.-มิ.ย. 52 ส่วนภาคใต้ ผลผลิตออกมากช่วงเดือน ก.ค.-ก.ย. 52

2) ในเดือนนี้ เป็นช่วงที่มั่งคุดภาคใต้กำลังออกสู่ตลาดมาก โดยในปี 2552 นี้ ราคาเกษตรกรขายได้มั่งคุดเกรดคละ กก.ละ 9-11 บาท ต่ำกว่าปีที่ผ่านมาซึ่งมีราคากก.ละ 17-20 บาท ทั้งนี้ผลผลิตมั่งคุดภาคใต้ ออกสู่ตลาดแล้วร้อยละ

5.2 มาตรการแก้ไขปัญหา

1) การกระจายผลผลิตออกนอกแหล่งผลิต

- ใช้ช่องทาง Blue Farm จัดตั้งศูนย์รวบรวมผลไม้ในจังหวัดแหล่งผลิต แล้วเชื่อมโยงกระจายสู่จังหวัดปลายทางทั่วประเทศ และส่งออกไปขายแดนประเทศเพื่อนบ้าน โดยในช่วง 15 พ.ค.-30 มิ.ย. 52 โดยมีปริมาณเชื่อมโยงผลไม้ตะวันออก 2,800 ตัน (ภายในประเทศ 2,200 ตัน ส่งออกชายแดนไปกัมพูชา 600 ตัน) และช่วง 3-24 ก.ค. 52 มีปริมาณเชื่อมโยงผลไม้ภาคใต้แล้วรวม 556 ตัน

- ใช้กลไกของ Modern Trade กระจายผลไม้สู่สาขาห้างฯ โดยได้มีการลงนามใน MOU กับห้างเทสโก้โลตัส บิ๊กซี และคาร์ฟูร์ เพื่อร่วมมือรับซื้อผลไม้เพิ่มขึ้นร้อยละ 10-30

2) ผลักดันการส่งออก กรมส่งเสริมการส่งออก จัดงานเจรจาซื้อขายผลไม้ระหว่างกลุ่มเกษตรกรกับผู้ซื้อ (ผู้ซื้อจากต่างประเทศ ห้างค้าปลีกขนาดใหญ่ และผู้ส่งออก) รวม 3 ครั้ง ดังนี้ ผลไม้ภาคตะวันออก ณ จันทบุรี วันที่ 3 มีนาคม 2552 ภาคเหนือ ณ จังหวัดเชียงใหม่ วันที่ 4-5 มิถุนายน 2552 และ ภาคใต้ ณ สุราษฎร์ธานี วันที่ 18-19 มิถุนายน 2552 คาดว่าจะมีผลการสั่งซื้อไม่น้อยกว่าแหล่งละ 20,000 ตัน

3) จัดงานตามโครงการชงฟ้า โดยประสานกลุ่มเกษตรกรนำผลไม้มาจำหน่ายให้ผู้บริโภคโดยตรง ในงานที่จัดขึ้นในจังหวัดต่าง ๆ ทั่วประเทศ

4) รณรงค์การบริโภค โดยจัดงานรณรงค์บริโภคผลไม้ “ปีแห่งผลไม้ไทย” และเผยแพร่การใช้ผลไม้ประกอบอาหารคาวและอาหารหวาน รวมทั้งการขอความร่วมมือหน่วยราชการและภาคเอกชนใช้ผลไม้ไทย ในการประชุมสัมมนาและเป็นอาหารเสริม ในเมนูหลักทุกมื้อ

.....

สำนักส่งเสริมการค้าสินค้าเกษตร
กรมการค้าภายใน
กรกฎาคม 2552

ราคาเกษตรกรขายได้มั่งคุด

หน่วย : บาท/กก

ปี	พค.	มีย.	กค.	สค.	กย.	เฉลี่ย
2539	24.69	18.21	21.35	19	-	24.76
2540	36.12	12.6	12.09	-	-	20.15
2541	31.75	26.49	26.34	20.04	20.3	26.98
2542	30.99	14.17	17.39	12.80	13	19.79
2543	25.7	15.38	12.86	13.30	-	21.02
2544	15.93	19.73	14.61	11.18	15.06	16.14
2545	9.90	11.82	8.99	6.86	11.50	9.64
2546	33.00	16.30	10.66	13.86	15.22	18.53
2547	11.77	17.22	15.68	10.05	11.77	14.47
2548	13.50	12.22	9.62	7.47	10.50	15.00
2549	25.57	14.63	11.11	17.50	-	25.66
2550	14.80	10.13	9.06	4.96	8.03	10.28
2551	11.59	9.16	23.75	19.44	-	21.08
2552	15.36	7.98	6.95			

ที่มา : สำนักงานเศรษฐกิจการเกษตร

desktopagri_19/ผลไม้51/รายเดือน/รายเดือน(ตัว)/ ราคามั่งคุดรายเดือน

สถิติราคาขายส่ง - ขายปลีก สุกกร ปี 2547 - 2552

ปี	ม.ค.	ก.พ.	มี.ค.	เม.ย.	พ.ค.	มิ.ย.	ก.ค.	ส.ค.	ก.ย.	ต.ค.	พ.ย.	ธ.ค.	เฉลี่ย
ราคาขายส่งลูกสุกร นน. 16 กก./ตัว (บาท/ตัว) : (ปี 46-49 เป็นลูกสุกร นน.12 กก./ตัว)													
2547	810	1,190	1,459	1,317	884	667	727	890	800	985	1,200	1,285	1,018
2548	1,300	1,300	1,300	1,300	1,300	1,300	1,300	1,300	1,255	1,105	1,355	1,500	1,301
2549	1,500	1,500	1,500	1,444	1,400	1,321	1,100	1,100	1,100	1,100	1,164	875	1,259
2550	814	800	890	829	700	914	1,175	1,300	1,150	1,064	1,245	1,000	990
2551	1,250	1,760	1,800	1,672	1,321	1,295	1,057	1,290	1,223	1,350	1,400	1,400	1,402
2552	1,470	1,600	1,609	1,819	1,844	1,659							1,667
ราคาขายส่งสุกรมี่ชีวิต (ฟาร์ม) ณ แหล่งผลิต (บาท/กก.)													
2547	37.33	47.70	53.41	55.22	50.95	43.00	40.70	41.60	40.00	39.35	43.59	46.50	44.95
2548	47.50	48.50	48.54	52.79	51.92	51.50	51.45	49.77	46.23	43.90	48.36	51.25	49.31
2549	50.55	48.50	48.39	47.88	48.50	47.97	45.97	45.77	45.20	42.21	42.73	37.20	45.91
2550	30.98	32.30	37.88	37.79	37.75	41.07	44.00	46.17	42.80	40.14	45.14	43.56	39.97
2551	48.05	58.55	58.79	57.56	54.61	53.64	51.26	55.95	53.27	55.55	53.30	52.00	54.38
2552	54.15	57.45	58.45	62.06	61.89	58.82							58.80
ราคาขายปลีกเนื้อแดง ตลาด กทม. (บาท/กก.)													
2547	75.35	94.00	103.64	105.00	100.03	89.64	87.16	88.00	82.50	82.50	86.36	87.50	90.14
2548	92.50	91.71	91.09	100.88	100.47	99.00	97.82	97.14	93.23	92.50	96.82	97.50	95.89
2549	97.50	97.50	97.50	97.50	97.50	96.18	92.50	92.50	92.50	91.79	91.48	87.25	94.31
2550	82.36	78.70	82.02	82.50	81.80	83.05	86.88	87.50	84.20	83.64	90.68	87.50	84.24
2551	90.68	115.79	117.50	113.68	110.58	106.19	105.00	110.88	111.14	111.36	106.75	105.00	108.71
2552	109.25	114.47	112.95	121.41	123.06	116.93							116.35

บาท/กก.

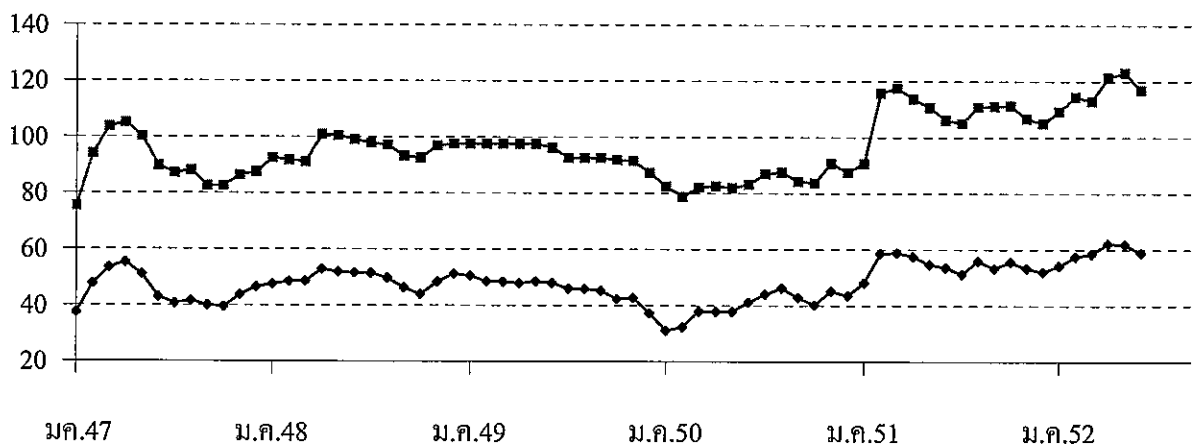

—●— ขายส่งสุกรมี่ชีวิต

—■— ขายปลีกเนื้อแดง

สถิติราคาขายส่ง - ขายปลีก ไข่ไก่

ปี 2547 - 2552

ปี	ม.ค.	ก.พ.	มี.ค.	เม.ย.	พ.ค.	มิ.ย.	ก.ค.	ส.ค.	ก.ย.	ต.ค.	พ.ย.	ธ.ค.	เฉลี่ย
ราคาขายส่งลูกไก่ทั่วไป (บาท/ตัว)													
2547	17.00	20.00	21.50	23.72	26.50	26.50	25.82	23.60	23.60	23.50	19.86	13.50	22.09
2548	14.35	15.50	15.50	15.79	16.50	16.50	18.18	18.50	17.59	16.80	15.32	14.50	16.25
2549	14.50	12.82	13.37	16.50	16.50	16.50	14.24	14.32	13.20	11.50	14.09	13.03	14.21
2550	13.74	16.45	17.50	17.50	18.95	19.50	19.50	19.50	19.50	19.50	19.50	15.68	18.07
2551	8.64	11.70	20.55	21.50	21.50	19.88	15.88	15.50	17.14	17.82	17.00	19.00	17.18
2552	17.50	17.50	19.82	27.30	27.39	26.50							22.67
ราคาขายส่งไข่ไก่สด คณะ ณ แหล่งผลิต (บาท/ฟอง)													
2547	1.91	1.40	1.47	2.24	2.22	2.34	2.45	2.30	2.22	2.10	1.66	1.88	2.02
2548	2.25	2.18	2.15	2.23	2.38	2.40	2.54	2.40	2.13	2.06	1.85	1.63	2.18
2549	1.63	1.50	1.73	1.71	1.78	1.78	1.70	1.74	1.61	1.60	1.84	1.72	1.70
2550	1.79	1.83	1.74	1.74	1.97	2.00	2.05	2.10	2.17	1.95	1.96	1.74	1.92
2551	1.76	2.16	2.48	2.41	2.43	2.29	2.10	2.28	2.39	2.09	2.16	2.17	2.23
2552	1.84	1.90	2.09	2.42	2.36	2.38							2.17
ราคาขายปลีกไข่ไก่ เบอร์ 3 ณ ตลาด กทม. (บาท/ฟอง)													
2547	2.26	1.96	1.97	2.69	2.85	2.85	2.92	2.8	2.65	2.58	2.24	2.37	2.51
2548	2.69	2.68	2.70	2.75	2.85	2.85	3.02	2.85	2.60	2.51	2.41	2.28	2.68
2549	2.17	2.01	2.16	2.19	2.23	2.23	2.15	2.19	2.15	2.15	2.29	2.18	2.18
2550	2.15	2.17	2.16	2.16	2.38	2.45	2.45	2.45	2.52	2.34	2.34	2.25	2.32
2551	2.27	2.56	2.82	2.85	2.85	2.75	2.57	2.64	2.84	2.53	2.52	2.59	2.65
2552	2.39	2.45	2.60	2.78	2.79	2.75							2.63

บาท/ฟอง

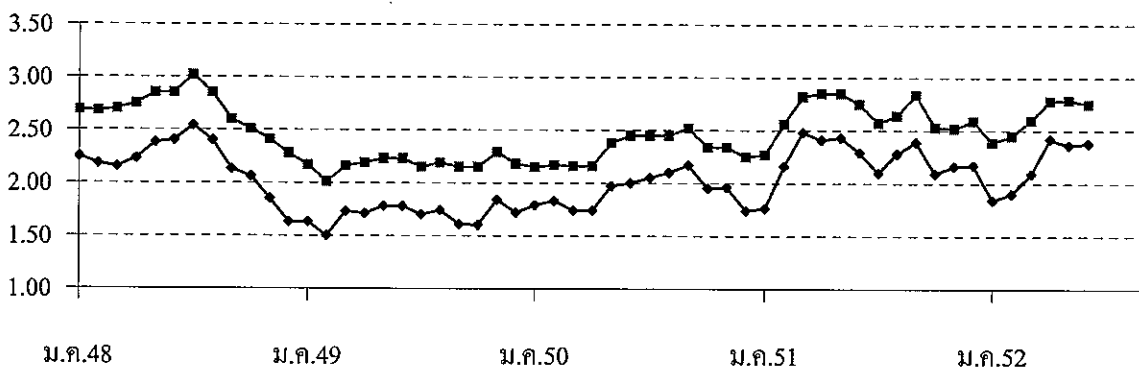

—●— ขายส่งไข่ไก่สด คณะ ณ แหล่งผลิต

—■— ขายปลีกไข่ไก่ เบอร์ 3 กทม.

กรมการค้าภายใน กระทรวงพาณิชย์

เกลือทะเล

1. ผลผลิตและความต้องการใช้	ปี 2549	ปี 2550	ปี 2551	ปี 2552*	▲ %
ผลผลิตไทย (ตัน)	460,100	529,167	427,797	499,463	+ 16.75
ความต้องการใช้ (ตัน)	458,411	528,784	428,342	500,008	
การนำเข้า ปริมาณ (ตัน)	5,167	1,053	2,868	22,109	
มูลค่า (ล้านบาท)	8.560	2.150	8.450	28.348	
				(ม.ค.-พ.ค.52)	
การส่งออก ปริมาณ (ตัน)	6,856	1,436	2,323	3,704	
มูลค่า (ล้านบาท)	18.430	2.090	5.170	9.767	
				(ม.ค.-พ.ค.52)	
2. ราคา (บาท/ตัน)	764.79	923.45	1,803.96	2,133.89	
				(มิ.ย.52)	
3. ต้นทุน (บาท/ตัน)	695.00	733.00	733.00	733.00	

4. สภาพปัญหา/สาเหตุ

- 4.1 ปริมาณผลผลิตออกสู่ตลาดมาก ในช่วงเดือนมีนาคม-เมษายน ราคามักจะปรับลดลง
- 4.2 ต้นทุนการผลิตเกลือทะเลสูงขึ้น เช่น ค่าเชื้อเพลิง ค่าแรงงาน
- 4.3 ภาคอุตสาหกรรมมีความต้องการใช้เกลือสินเธาว์ทดแทนเกลือทะเลมากขึ้น เนื่องจากเกลือสินเธาว์มีคุณสมบัติที่เหมาะสมสำหรับการใช้ภายในอุตสาหกรรมมากกว่าเกลือทะเล

5. มาตรการแก้ไขปัญหา

5.1 คณะกรรมการ คชก. ได้อนุมัติโครงการเพื่อช่วยเหลือเกษตรกรชาวนาเกลือ โดยสนับสนุนเงินทุนหมุนเวียนปลอดดอกเบี้ยให้กรมส่งเสริมสหกรณ์เพื่อนำไปจัดสรรให้สหกรณ์ในจังหวัดแหล่งผลิต ได้แก่ จังหวัดเพชรบุรี สมุทรสาคร สมุทรสงคราม ยืมเป็นทุนหมุนเวียนปลอดดอกเบี้ย เพื่อใช้รวบรวมผลผลิตเกลือทะเลจากสมาชิกสหกรณ์และผู้ผลิตเกลือทะเล ตามราคาเป้าหมายนำ ในระหว่างปี 2536 จนถึงปี 2542 โดยการดำเนินการตั้งแต่ปี 2536-2539 กรมส่งเสริมสหกรณ์ติดตามการดำเนินงานและส่งคืนเงินโครงการตามระยะเวลาที่กำหนด ส่วนโครงการปี 2540 -2542 สหกรณ์ที่เข้าร่วมโครงการบางแห่งประสบปัญหาการชำระคืนเงินจึงขอขยายเวลาสิ้นสุดโครงการออกไป ทั้งนี้ กรมส่งเสริมสหกรณ์ได้ติดตามทวงถามและชำระคืนโครงการทั้งหมดเรียบร้อยแล้ว

5.2 ในปี 2548 คชก. ได้มีมติ (21 พ.ย.48) ให้กรมส่งเสริมสหกรณ์และกรมตรวจบัญชีสหกรณ์ตรวจสอบสถานภาพ โดยเฉพาะความสามารถการชำระคืนเงินยืมของสหกรณ์ที่ขอเข้าร่วมโครงการ ก่อนนำเสนอ คชก. ต่อไป

5.3 ปี 2552 จังหวัดเพชรบุรีขอสนับสนุนเงินทุนหมุนเวียนจาก คชก. วงเงิน 45 ล้านบาท เพื่อดำเนินโครงการรับจำหน่ายขณะนี้อยู่ระหว่างกรมส่งเสริมสหกรณ์พิจารณาโครงการเพื่อนำเสนอ คชก.ต่อไป

6. สถานการณ์ปัจจุบัน

ใกล้สิ้นสุดฤดูการผลิต ประกอบกับช่วงนี้มีฝนตกในแหล่งผลิตทำให้ผลผลิตเกิดความเสียหาย เกษตรกรที่มีผู้ฉางจะเก็บผลผลิตไว้ก่อนเพื่อรอราคา ส่วนเกษตรกรที่ไม่มีผู้ฉางจะขายผลผลิตให้กับพ่อค้าท้องถิ่นที่เข้ามารับซื้อผลผลิตออกสู่ตลาดลดน้อยลงเป็นลำดับ ขณะที่ความต้องการของตลาดยังมีอย่างต่อเนื่อง ราคาเกษตรกรขายได้ในเดือน พ.ค.52 เฉลี่ยตันละ 2,113.89 บาท สูงกว่าเดือนก่อน (1,672.22 บาท) ร้อยละ 2.84 และสูงกว่าในช่วงเดียวกันของปีก่อนที่ขายได้เฉลี่ยตันละ 1,672.22 บาท หรือสูงกว่าร้อยละ 26.41

7. แนวโน้มสถานการณ์

ราคาเกลือทะเลที่เกษตรกรขายได้มีแนวโน้มปรับตัวสูงขึ้น เนื่องจากเข้าสู่ช่วงฤดูฝน เป็นอุปสรรคต่อการทำการผลิต เกษตรกรส่วนใหญ่จึงหยุดทำการผลิต และจะปรับปรุงพื้นที่เพื่อเตรียมทำการผลิตอีกครั้งหลังจากสิ้นสุดฤดูฝน

กรมการค้าภายใน กระทรวงพาณิชย์
กรกฎาคม 2552

ราคาเกลือที่เกษตรกรขายได้

หน่วย : บาท/ตัน

ปี	ม.ค.	ก.พ.	มี.ค.	เม.ย.	พ.ค.	มิ.ย.	ก.ค.	ส.ค.	ก.ย.	ต.ค.	พ.ย.	ธ.ค.	เฉลี่ย
2544	1,315.55	1,372.22	1,508.22	1,608.15	1,755.55	1,816.67	1,855.55	1,833.33	1,916.67	1,916.67	1,916.67	1,916.67	1,727.66
2545	1,556.67	1,333.33	1,324.45	1,266.30	1,146.85	1,250.00	1,266.67	1,305.25	1,333.33	1,333.33	1,289.44	1,265.00	1,305.89
2546	1,079.26	989.36	878.01	815.55	777.78	891.22	937.33	1,002.33	1,045.24	1,058.89	1,074.53	1,133.20	973.56
2547	944.38	1,152.67	1,147.19	913.69	963.89	1,062.99	1,111.25	1,066.67	1,073.34	1,035.54	950.69	932.33	1,029.55
2548	722.85	739.00	722.33	714.05	694.56	706.75	700.11	711.22	700.11	700.11	694.50	694.50	708.34
2549	800.17	796.17	787.75	789.00	708.36	666.67	711.11	753.33	777.77	766.67	781.67	838.76	764.79
2550	963.88	810.00	659.67	539.00	711.11	954.45	1,034.72	1,054.17	1,093.33	1,111.11	1,100.00	1,050.00	923.45
2551	983.33	961.11	1,236.11	1,048.89	1,516.67	2,055.56	2,233.33	2,237.50	2,250.00	2,250.00	2,341.67	2,533.33	1,803.96
2552	1,763.89	1,002.78	1,058.33	1,133.33	1,672.22	2,113.89							

ที่มา : กรมส่งเสริมสหกรณ์และสำนักงานการค้าภายในจังหวัด

บาท/ตัน

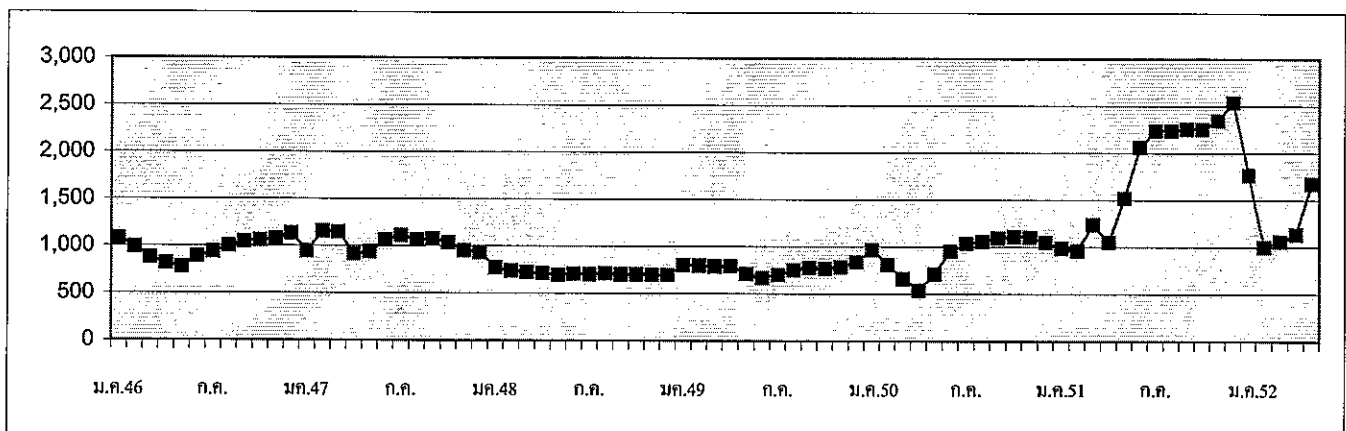

กรมการค้าภายใน กระทรวงพาณิชย์

กรกฎาคม 2552

ถั่วเหลือง

1. ผลผลิตและการใช้ (ล้านตัน)	ปี 2548	ปี 2549	ปี 2550	ปี 2551	ปี 2552	ปี 2553
1.1 ผลผลิตพืชน้ำมันโลก	381.540	391.450	404.180	391.640	394.350	421.410 ^(ม.ย.52)
1.2 ผลผลิตถั่วเหลือง						
1.2.1 โลก	215.777	220.670	237.111	221.177	210.911	241.672
1.2.2 ไทย	0.217	0.226	0.215	0.201	0.205	0.205 ^(ประมาณการ)
- ถั่วฤดูแล้ง	0.137	0.148	0.143	0.132	0.134	0.136
- ถั่วฤดูฝน	0.080	0.078	0.072	0.069	0.071	0.068
1.3 ความต้องการใช้	1.822	1.614	1.750	1.925	1.901	1.903
1.4 นำเข้า	1.608	1.395	1.541	1.723	0.431 ^(ม.ย.52)	1.700
1.5 ส่งออก	0.0012	0.0012	0.0027	0.0012	0.0005 ^(ม.ย.52)	0.001
ไทยนำเข้าจาก	บราซิล 79% อาร์เจนตินา 10% สหรัฐอเมริกา 10% กัมพูชา 0.78% แคนาดา 0.69% จีน 0.07%					
ไทยส่งออกไป	เวียดนาม 31% ฟิลิปปินส์ 28% มัลดีฟส์ 9% ฮองกง 7% มาเลเซีย 5% สหรัฐอเมริกา 4% เขมร 4%					
Contract Farming	ปี 50/51 = 59,030 ตัน (พม่า - ลาว - กัมพูชา 4,968 ตัน) ปี 51/52 = 199,163 ตัน (พม่า - ลาว 2,087 กัมพูชา 197,076 ตัน) ปี 2552 = 118,876 ตัน (เบื้องต้น รอเสนอ กรม.)					

2. ต้นทุนการผลิต (บาท/กก.)	8.16	8.95	9.47	10.11	11.64	11.72
----------------------------	------	------	------	-------	-------	-------

แหล่งผลิตสำคัญ (ม.ค.52)

จังหวัด	พื้นที่ (ไร่)	ผลผลิต		ผลผลิต/ไร่ (กก.)
		(ตัน)	%	
1 เชียงใหม่	104,521	30,589	15	293
2 แพร่	81,661	20,727	10	254
3 แม่ฮ่องสอน	60,471	18,561	9	307
4 เลย	61,929	14,788	7	239
5 ชัยภูมิ	64,043	14,197	7	222
6 ขอนแก่น	56,293	12,821	6	228
7 สุโขทัย	42,509	11,654	6	274
8 ตาก	46,838	10,843	5	232
9 อุตรดิตถ์	43,628	9,966	5	228
10 สระแก้ว	28,550	9,764	5	342
11 อื่นๆ	212,569	50,671	25	248
รวมทั้งประเทศ	803,012	204,581	100	255

3. ราคา (บาท/กก.)	ปี 2548	ปี 2549	ปี 2550	ปี 2551	ปี 2552	ปี 2553
					พ.ค.52	มิ.ย.52
3.1 เกษตรกรขายได้ (คละ)	10.72	10.49	11.56	17.51	14.67	14.00
3.2 ขายส่ง กทม.						
- เกรดแปรรูปอาหาร	14.67	14.67	16.30	23.35	22.17	22.25
- เกรดผลิตอาหารสัตว์	13.88	13.71	14.38	21.50	20.67	20.75
- เกรดสกัดน้ำมัน	11.52	11.50	12.90	18.48	17.35	17.78
3.3 ซื้อขายล่วงหน้าตลาดชิคาโก(US. No.2)						
- บาท/กก.	9.01	8.26	10.97	15.12	14.70	15.26
- เหรียญสหรัฐ/ตัน	223.12	217.41	317.10	453.47	422.14	445.08

4. สภาพปัญหา/สาเหตุ

ผลผลิตเมล็ดถั่วเหลืองในประเทศมีไม่เพียงพอกับความต้องการใช้ต้องนำเข้าจากต่างประเทศร้อยละ 90 เพื่อใช้ในอุตสาหกรรมการสกัดน้ำมันพืช การผลิตอาหารสัตว์ และการแปรรูปผลิตภัณฑ์อาหารต่าง ๆ

5. มาตรการแก้ไขปัญหา

การกำหนดนโยบายและมาตรการนำเข้าเมล็ดถั่วเหลือง เป็นอำนาจหน้าที่ของคณะกรรมการพืช น้ำมันและน้ำมันพืช ซึ่งได้รับการแต่งตั้งจากคณะรัฐมนตรี โดยมีรองนายกรัฐมนตรี (ที่นายรัฐมนตรีมอบหมาย) เป็นประธาน ผู้แทนจากหน่วยราชการและเอกชนที่เกี่ยวข้องเป็นกรรมการ เลขานุการสำนักงานเศรษฐกิจการเกษตร เป็นกรรมการและเลขานุการ

นโยบายและมาตรการนำเข้าเมล็ดถั่วเหลือง ปี 2552

คณะรัฐมนตรีมีมติ (13 ม.ค.52) เห็นชอบตามมติคณะกรรมการพืชน้ำมันและน้ำมันพืช (11 ธ.ค.51) กำหนดมาตรการนำเข้าไว้ดังนี้

5.1 ภายใต้กรอบองค์การการค้าโลก (WTO)

1) ปริมาณเปิดตลาดและอัตรารายนำเข้า ไม่จำกัดปริมาณและช่วงเวลานำเข้า อัตรารายในโควตาร้อยละ 0 ภายนอกโควตาร้อยละ 80

2) ผู้มีสิทธินำเข้าในโควตารวม 13 ราย คือ 1. สมาคมผู้ผลิตน้ำมันถั่วเหลืองและรำข้าว 2. สมาคมผู้ผลิตอาหารสัตว์ไทย 3. สมาคมส่งเสริมผู้ใช้วัตถุดิบอาหารสัตว์ 4. สมาคมปศุสัตว์ไทย 5. สมาคมผู้เลี้ยงไก่เนื้อเพื่อการส่งออก 6. สมาคมผู้ผลิตไก่เพื่อส่งออกไทย 7. บริษัท กรีนสปอต จำกัด 8. บริษัท แกลดตาซอ จำกัด 9. บริษัท ไทยเพชรผลิตภัณฑ์อาหาร จำกัด (มหาชน) 10. บริษัท แดรี่ พลัส จำกัด 11. บริษัท ไทยจิม จำกัด 12. ห้างหุ้นส่วนจำกัดคิกโคเคน 13. สมาคมผู้ค้าสินค้าเกษตรกับประเทศเพื่อนบ้าน และหากมีผู้ยื่นขอสิทธิรายใหม่ให้คณะอนุกรรมการ กำกับ ดูแลเมล็ดถั่วเหลืองเป็นผู้พิจารณา และแจ้งคณะกรรมการพืชน้ำมันและน้ำมันพืชทราบ

3) ผู้มีสิทธินำเข้าให้ความร่วมมือในการรับซื้อเมล็ดถั่วเหลืองที่ผลิตได้ในประเทศจากเกษตรกรทั้งหมด ดังนี้

หน่วย : 100/กก.

เกรดถั่วเหลือง	ณ ไร่นา		ณ โรงงานแปรรูป กทม.	
	ปี 2548-51	ปี 2552	ปี 2548-51	ปี 2552
สกัดน้ำมัน	10.50	12.25	11.50	13.00
แปรรูปอาหารสัตว์	11.00	12.50	12.00	13.25
แปรรูปอาหาร	13.00	14.50	14.00	15.25

ทั้งนี้ให้ผู้มีสิทธินำเข้าต้องทำสัญญารับซื้อเมล็ดถั่วเหลืองในประเทศกับกระทรวงเกษตรและสหกรณ์และกระทรวงพาณิชย์ และหากการเปิดเสรีนำเข้าเมล็ดถั่วเหลืองส่งผลกระทบต่อเกษตรกรผู้ปลูกถั่วเหลืองให้มีการทบทวนนโยบายและมาตรการทันที

4) แต่งตั้งคณะอนุกรรมการ กำกับ ดูแล เมล็ดถั่วเหลือง เพื่อให้การดำเนินการรับซื้อเมล็ดถั่วเหลืองภายในประเทศ และการใช้เมล็ดถั่วเหลืองนำเข้าของผู้มีสิทธินำเข้าเป็นไปตามเงื่อนไขที่กำหนดในนโยบายและมาตรการการนำเข้าเมล็ดถั่วเหลือง

5.2 ภายใต้กรอบเขตการค้า AFTA

ไม่จำกัดปริมาณ อัตรารายร้อยละ 5 เงื่อนไขการนำเข้าตามข้อผูกพัน (From D) โดยบริหารการนำเข้าเช่นเดียวกับการนำเข้าภายใต้กรอบ WTO

5.3 ภายใต้กรอบเขตการค้า FTA

ไทย-ออสเตรเลีย และไทย-นิวซีแลนด์

อากรนำเข้าร้อยละ 0 ไม่จำกัดปริมาณนำเข้า ใช้หลักเกณฑ์เช่นเดียวกับ WTO

อาเซียน-จีน

โควต้า 10,922 ตัน อากรนำเข้าในโควตาร้อยละ 20 อากรนำเข้านอกโควตาร้อยละ 80

5.4 ภายใต้กรอบความร่วมมือทางเศรษฐกิจอิระวดี – เจ้าพระยา – แม่น้ำโขง (ACMECS)

ผู้มีสิทธินำเข้าต้องขึ้นทะเบียน contract Farming ไว้กับกระทรวงพาณิชย์ การนำเข้าให้ใช้หลักเกณฑ์ และวิธีปฏิบัติเช่นเดียวกับการนำเข้าภายใต้ WTO และนำเข้าเพื่อเป็นวัตถุดิบในการผลิตเท่านั้น ห้ามจำหน่าย แจก

ทั้งนี้ นำเข้าทั่วไป อากรนำเข้าร้อยละ 6 หรือ กก.ละ 0.30 บาท และต้องขออนุญาต

6. สถานการณ์ ปี 2552

1) ในเดือนมิถุนายน เป็นช่วงปลายฤดูแล้วเหลือฤดูแล้ง ราคาเกษตรกรขายได้ลดลง เนื่องจากผลผลิตส่วนใหญ่เป็นเกรดสกัดน้ำมัน โดยผลผลิตช่วง ม.ค.-พ.ค.52 โรงงานสกัดน้ำมันถั่วเหลืองรับซื้อรวม 20,722 ตัน หรือร้อยละ 10.13 ของผลผลิตทั้งประเทศ ส่วนราคาขายส่ง กทม.เฉลี่ย มิ.ย.52 สูงขึ้นจากเดือนก่อนทุกคุณภาพเกรด ซึ่งเป็นไปตามราคาตลาดต่างประเทศ โดยมีการนำเข้าจากต่างประเทศ ในช่วง ม.ค.-พ.ค.52 นำเข้ารวม 450,860 ตัน มูลค่า 6,663 ล้านบาท เทียบกับช่วงเดียวกันของปีก่อนลดลง 38%

ราคาซื้อขายล่วงหน้าตลาดชิคาโกเฉลี่ย มิ.ย.52 สูงขึ้นจากต้นละ 422US\$ ในเดือนก่อนเป็นต้นละ 445US\$ เนื่องจากความต้องการใช้จากจีนยังมีอย่างต่อเนื่อง ในขณะที่อุปทานเมล็ดถั่วเหลืองของสหรัฐตึงตัวและปริมาณผลผลิตของอเมริกาได้ลดลงจากที่คาดการณ์

บาท : กก.	มิ.ย.51	พ.ค.52	มิ.ย.52	% Δ
เกษตรกรขายได้(คละ)	17.14	14.67	14.00	-4.57
ขายส่ง กทม. เกรดแปรรูปอาหาร	23.64	22.17	22.25	0.36
เกรดอาหารสัตว์	21.39	20.67	20.75	0.39
เกรดสกัดน้ำมัน	19.14	17.35	17.78	2.48
ตลาดชิคาโก	15.75	14.70	15.26	3.81
ราคานำเข้า CIF (มูลค่า/ปริมาณ)	18.06	14.37	18.49*	28.67

2) แนวโน้ม คาดว่าราคาถั่วเหลืองในประเทศและตลาดต่างประเทศมีแนวโน้มสูงขึ้น จากเศรษฐกิจที่มีแนวโน้มดีขึ้น

สำนักส่งเสริมการค้าสินค้าเกษตร
กรมการค้าภายใน
กรกฎาคม 2552

Agri70DnDn3รายเดือน ถั่วเหลือง มิย52

	มค.	กพ.	มีค.	เมย.	พค.	มิย.	กค.	สค.	กย.	ตค.	พย.	ธค.	เฉลี่ย
1. ราคาที่เกษตรกรขายได้ เมล็ดถั่วเหลืองชนิดคละ													
2546	10.36	10.16	10.06	9.74	9.77	10.10	-	10.12	10.44	9.73	11.10	11.64	10.21
2547	11.33	-	14.29	15.28	14.91	-	-	10.75	10.64	9.79	11.63	12.03	11.26
2548	13.00	11.35	11.07	11.23	10.15	10.15	11.70	10.90	9.85	9.23	10.10	10.19	10.72
2549	-	-	10.37	10.13	10.04	-	10.35	10.35	11.17	10.95	10.59	11.19	10.49
2550	-	-	10.85	10.49	10.32	9.75	-	12.00	11.94	10.95	12.46	15.25	11.56
2551	-	-	16.82	17.61	17.14	19.00 *	20.25 *	18.80 *	17.76	15.87	16.00	15.83	17.51
2552	-	-	14.77	15.01	14.67	14.00	-	-	-	-	-	-	14.61
2. ราคาขายส่ง เมล็ดถั่วเหลืองเกรดแปรรูปผลิตภัณฑ์อาหาร ตลาด กทม.													
2546	15.16	15.50	15.50	14.87	14.25	14.30	14.82	15.50	15.02	14.63	15.36	15.50	15.02
2547	16.00	16.50	17.77	19.70	19.75	19.54	19.25	18.25	16.75	16.45	15.50	14.75	17.52
2548	14.88	15.25	15.25	15.25	14.76	14.38	14.38	14.70	14.47	14.25	14.25	14.25	14.67
2549	14.25	14.34	14.38	14.38	14.38	14.56	14.75	14.75	14.75	15.07	15.50	14.95	14.67
2550	15.04	15.25	15.25	15.16	14.75	14.75	14.75	14.99	16.64	17.94	20.30	20.75	16.30
2551	21.49	22.50	22.50	22.31	23.64	24.68	26.35	25.50	25.95	25.64	20.39	19.25	23.35
2552	19.73	19.91	20.25	20.95	22.17	22.25	-	-	-	-	-	-	20.88
3. ราคาขายส่ง เมล็ดถั่วเหลืองเกรดผลิตภัณฑ์อาหารสัตว์ ตลาด กทม.													
2546	-	-	-	-	-	-	-	-	-	13.04	14.36	14.50	13.97
2547	15.00	15.50	16.50	17.70	17.75	17.75	17.75	17.00	15.75	15.45	14.50	13.75	16.20
2548	13.88	14.25	14.25	14.25	13.84	13.63	13.63	14.06	13.84	13.63	13.63	13.63	13.88
2549	13.63	13.71	13.75	13.75	13.75	13.75	13.75	13.75	13.75	13.75	13.75	13.38	13.71
2550	13.32	13.38	13.38	13.31	13.00	13.00	13.00	13.28	14.85	15.90	17.85	18.25	14.38
2551	19.42	20.50	20.90	20.29	21.39	22.27	24.32	23.50	23.95	23.90	19.33	18.25	21.50
2552	18.73	18.91	19.25	19.72	20.67	20.75	-	-	-	-	-	-	19.67
4. ราคาขายส่ง เมล็ดถั่วเหลืองเกรดสกัดน้ำมัน ความชื้น 13.0% ตลาด กทม.													
2546	12.00	12.00	12.00	11.33	11.00	11.00	11.00	11.00	11.00	11.08	13.14	14.50	11.75
2547	13.38	13.38	14.56	16.66	16.52	15.59	14.79	11.75	11.75	11.45	11.49	11.63	13.58
2548	11.61	11.38	11.67	12.03	11.85	11.63	11.63	11.60	11.31	11.18	11.18	11.18	11.52
2549	11.50	11.50	11.50	11.50	11.50	11.50	11.50	11.50	11.50	11.50	11.50	11.50	11.50
2550	11.50	11.60	11.85	11.63	11.63	11.75	11.80	11.98	12.98	14.20	16.76	17.13	12.90
2551	17.28	17.75	18.71	18.28	19.14	19.60	21.67	20.75	20.39	18.99	15.51	13.69	18.48
2552	14.50	15.49	15.66	16.20	17.35	17.78	-	-	-	-	-	-	16.16
5. ราคาขายปลีก น้ำมันถั่วเหลืองบริสุทธิ์ ขนาดบรรจุขวด 1 ลิตร ตลาด กทม. (บาท/ขวด)													
2546	41.41	40.88	39.22	37.87	37.63	37.20	36.79	36.23	36.00	36.00	36.94	38.52	37.89
2547	38.75	38.75	38.8	39.13	39.13	38.95	38.88	38.91	38.88	38.88	38.88	38.82	38.90
2548	38.63	37.66	37.38	37.38	37.32	37.13	37.13	36.90	36.63	36.63	36.63	36.63	37.17
2549	36.63	36.63	36.56	36.38	36.38	36.38	36.38	36.38	36.38	36.38	36.38	36.66	36.46
2550	36.88	36.88	36.88	36.88	37.13	38.28	39.00	39.00	39.00	39.31	40.49	43.54	38.61
2551	46.20	49.60	50.21	50.68	50.75	50.75	50.75	50.75	51.39	51.75	51.15	48.73	50.23
2552	47.75	47.75	45.50	44.90	44.50	44.50	-	-	-	-	-	-	45.82
6. ราคาซื้อขายล่วงหน้าเมล็ดถั่วเหลือง ตลาดชิคาโก													
2546	8.95	9.01	9.01	9.53	9.84	9.59	8.94	8.69	9.40	10.72	11.19	11.28	9.68
2547	11.8	12.39	14.29	14.37	14.12	13.11	11.88	9.39	8.58	8.01	7.93	7.72	11.13
2548	7.62	7.62	9.01	9.07	9.31	10.44	10.60	9.51	8.73	8.65	8.69	8.91	9.01
2549	8.50	8.47	8.31	7.96	8.27	8.32	8.28	7.69	7.48	8.14	8.94	8.74	8.26
2550	9.24	9.97	9.76	9.47	9.74	10.51	10.59	10.60	11.95	12.29	13.23	14.31	10.97
2551	15.38	16.63	15.66	15.31	15.75	18.41	18.71	16.00	15.07	11.74	11.59	11.18	15.12
2552	12.80	12.09	11.98	13.32	14.70	15.26	-	-	-	-	-	-	13.36
7. ราคาซื้อขายล่วงหน้าเมล็ดถั่วเหลือง ตลาดชิคาโก (เหรียญสหรัฐ/ตัน)													
2546	208.66	209.61	210.22	221.71	232.56	229.77	213.39	208.13	231.70	268.98	279.72	283.18	233.14
2547	300.89	315.95	361.47	363.76	347.87	320.64	289.76	225.76	206.42	193.47	196.26	198.56	276.73
2548	195.88	197.56	232.94	228.74	233.42	254.79	253.32	230.40	212.05	211.20	210.87	216.26	223.12
2549	213.99	214.34	212.68	209.01	217.32	216.49	217.23	203.82	199.28	217.42	243.97	243.34	217.41
2550	256.08	278.01	277.25	270.56	280.28	302.80	313.27	308.98	347.54	358.37	388.98	423.04	317.10
2551	461.68	508.19	495.67	482.76	489.05	552.44	556.52	471.04	437.83	339.89	329.12	317.42	453.47
2552	364.70	341.25	333.64	374.44	422.14	445.08	-	-	-	-	-	-	380.21

ที่มา : 1.สำนักงานเศรษฐกิจการเกษตรเฉลี่ยทั้งปีแบบถ่วงน้ำหนักจำนวนผลผลิต , 2-5 กรมการค้าภายใน, 6-7 Chicago Board of * * มิย.-ธ.ค.51 สอบถามราคาจากโรงสกัด

ปริมาณการนำเข้าและส่งออกเมล็ดถั่วเหลือง

หน่วย : ตัน

	มค.	กพ.	มีค.	เมย.	พค.	มิย.	กค.	สค.	กย.	ตค.	พย.	ธค.	รวม
ปริมาณนำเข้า													
2546	7,386	159,043	128,068	121,630	260,996	211,922	181,706	80,109	190,225	66,768	129,679	152,117	1,689,649
2547	173,084	601	2	329	163,317	198,933	184,438	147,114	42,911	229,980	63,979	231,113	1,435,803
2548	196	2,390	131,368	139,493	182,376	230,410	75,991	186,633	112,192	67,333	184,715	294,686	1,607,784
2549	3	67,160	25,352	143,170	39,463	228,006	160,805	150,182	140,289	80,128	144,716	215,967	1,395,242
2550	86,713	209,677	94,740	59,587	185,513	152,423	79,486	82,853	220,544	103,684	84,882	180,733	1,540,835
2551	180,933	73,327	80,990	187,288	202,673	119,132	128,023	191,149	88,298	105,402	223,986	142,072	1,723,273
2552	4,126	71,679	79,632	136,475	158,946	-	-	-	-	-	-	-	450,860
ปริมาณส่งออก													
2546	53	32	107	71	77	83	34	3	20	18	24	48	570
2547	107	34	9	10	203	41	114	149	12	29	115	151	974
2548	68	109	131	102	123	103	126	51	65	98	65	181	1,224
2549	47	65	121	181	140	55	184	79	126	32	118	86	1,235
2550	219	80	77	53	147	106	-	64	5	24	1,039	843	2,658
2551	70	3	30	97	111	348	128	223	49	10	27	103	1,199
2552	69	164	7	115	128	-	-	-	-	-	-	-	481

ที่มา : กรมศุลกากร : ปี 2543-2549 พิกัด 1201001000 และ 1201009001 : ปี 2550 พิกัด 12010090001 12010010000 และ 12010090090

กากถั่วเหลือง

	ปี 2548	ปี 2549	ปี 2550	ปี 2551	ปี 2552	ปี 2553
1. ผลผลิตและการใช้ (ล้านตัน)						
1.1 ผลผลิตโลก	139.072	145.816	153.934	158.468	151.431	158.378 (มี.ย.52)
1.2 ผลผลิตในประเทศแบบแจ้ง	0.934	0.957	0.922	0.943	0.943	0.987 (ประกาศการ)
- เมล็ดในประเทศ	0.105	0.085	0.035	0.019	0.019	0.019
- เมล็ดนำเข้า	0.829	0.872	0.887	0.924	0.924	0.968
1.3 ความต้องการใช้	2.815	3.131	3.027	3.136	3.145	3.145
1.4 นำเข้า	1.881	2.174	2.105	2.193	0.688 (ม.ก.-พ.ก.52)	2.158
					ปี 2552	
2. ราคา (บาท/กก.)	ปี 2548	ปี 2549	ปี 2550	ปี 2551	พ.ค.52	มิ.ย.52
2.1 ขายส่ง กทม.						
- กากถั่วเหลืองใน						
- เมล็ดในโปรตีน44-48%	11.80	10.79	12.79	17.58	17.09	18.00
- เมล็ดนำเข้าโปรตีน42-45%	11.37	10.36	12.24	16.95	16.81	17.81
- กากถั่วเหลืองนำเข้า						
- โปรตีน 46-48%	11.68	10.95	12.38	16.84	-	-
- โปรตีน 42-45%	10.92	10.12	11.63	16.22	16.48	17.89
2.2 ซื้อขายล่วงหน้าตลาดชิคาโก						
- บาท/กก.	8.32	7.37	9.12	12.28	14.20	15.14
- เหรียญสหรัฐ/ตัน	205.86	193.94	263.57	367.73	407.96	441.71

3. สภาพปัญหา/สาเหตุ

ผลผลิตกากถั่วเหลืองในประเทศมีไม่เพียงพอกับความต้องการใช้ ต้องนำเข้าจากต่างประเทศร้อยละ 90 ทั้งในรูปของกากถั่วเหลืองและเมล็ดถั่วเหลือง

4. มาตรการแก้ไขปัญหา

การกำหนดนโยบายและมาตรการนำเข้ากากถั่วเหลืองเป็นอำนาจหน้าที่ของคณะกรรมการนโยบายอาหาร ซึ่งได้รับการแต่งตั้งจากคณะรัฐมนตรี โดยมี รัฐมนตรีว่าการกระทรวงพาณิชย์ เป็นประธาน รัฐมนตรีช่วยว่าการกระทรวงพาณิชย์ กระทรวงเกษตรและสหกรณ์ กระทรวงการคลัง กระทรวงอุตสาหกรรมและกระทรวงมหาดไทย เป็นกรรมการ อธิบดีกรมการค้าภายใน เป็นเลขานุการ (มติ ครม. 3 มี.ย.51)

นโยบายและมาตรการนำเข้ากากถั่วเหลือง ปี 2552

ปี 2552 มติคณะรัฐมนตรี (27 พ.ย.51) เห็นชอบตามมติคณะกรรมการนโยบายอาหาร (14 และ 17 พ.ย.51) ให้กำหนดนโยบายและมาตรการนำเข้ากากถั่วเหลืองเช่นเดียวกับปี 2552 ดังนี้

ข้อผูกพัน ปี 52/มติ ครม./กฎหมาย	มาตรการที่กำหนด ปี 52
<p>(1) WTO - โควตา 230,559 ตัน</p> <ul style="list-style-type: none"> - ภายในโควตา 20% - ภายนอกโควตา 119% - มติ ครม. 15 ต.ค.39 เห็นชอบนโยบายปี 2540 โดยกำหนดอัตราภาษีนำเข้ากากถั่วเหลืองร้อยละ 10 ตั้งแต่ พ.ย.39 เป็นต้นไป 	<ul style="list-style-type: none"> - กำหนดอัตรานำเข้าในโควตาร้อยละ 2 - กำหนดผู้มีสิทธินำเข้า 7 สมาคม ประกอบด้วย สมาคมผู้ผลิตอาหารสัตว์ไทย สมาคมผู้ผลิตไก่เพื่อส่งออกไทย สมาคมผู้เลี้ยงไก่เนื้อเพื่อการส่งออก สมาคมผู้เลี้ยงเป็ดเพื่อการค้าและการส่งออก สมาคมปศุสัตว์ไทย สมาคมส่งเสริมการเลี้ยงไก่แห่งประเทศไทยฯ สมาคมส่งเสริมผู้ใช้วัตถุดิบอาหารสัตว์ - และมีเงื่อนไขผู้มีสิทธินำเข้าต้องรับซื้อกากถั่วเหลืองที่ผลิตจากเมล็ดถั่วเหลืองในประเทศของโรงงานสกัดน้ำมันพืชทั้งหมดในราคา กก.ละ 10.90 บาท ตลาด กทม. โดยต้องทำสัญญาการปฏิบัติตามเงื่อนไขดังกล่าวไว้กับ พณ. และ กย. - กำหนดอัตรานำเข้านอกโควตาร้อยละ 119
<p>(2) AFTA - ภาษี 5%</p> <p>(3) FTA ไทย – ออสเตรเลีย - ภาษี 0%</p> <p style="padding-left: 20px;">ไทย – นิวซีแลนด์ - ภาษี 0%</p> <p style="padding-left: 20px;">ไทย – ญี่ปุ่น - ภาษีในโควตา 0%</p> <p>(4) การนำเข้าทั่วไป - ภาษี 6%</p> <p style="padding-left: 20px;">ค่าธรรมเนียมพิเศษตันละ 2,519 บาท</p>	<ul style="list-style-type: none"> - อัตรานำเข้าร้อยละ 5 - อัตรานำเข้าร้อยละ 0 - อัตรานำเข้าร้อยละ 6 - ค่าธรรมเนียมพิเศษตันละ 2,519 บาท ทั้งนี้ ให้นำเข้าได้ไม่จำกัดปริมาณและช่วงเวลานำเข้าทั้ง (1)-(4)

หมายเหตุ อาเซียน-จีน - ภาษีในโควตา 5% ไทยยังไม่ได้ให้สิทธิประโยชน์

5. การดำเนินการกำกับดูแล

ปี 2552 ประธานคณะกรรมการนโยบายอาหารแต่งตั้งคณะกรรมการกำกับดูแลวัตถุดิบอาหารสัตว์ เมื่อวันที่ 3 ตุลาคม 2550 เพื่อกำกับดูแลการนำเข้าวัตถุดิบอาหารสัตว์และการปฏิบัติตามเงื่อนไขที่กำหนด โดย 1) ดำเนินการให้มีการลงนามในสัญญาการรับซื้อกากถั่วเหลือง ปี 2552 ระหว่างกระทรวงพาณิชย์ และกระทรวงเกษตรและสหกรณ์ กับกลุ่มผู้มีสิทธินำเข้ากากถั่วเหลืองเมื่อวันที่ 27 กุมภาพันธ์ 2552 2) กำหนดแนวทางการกำกับดูแลการนำเข้ากากถั่วเหลืองและการปฏิบัติตามเงื่อนไขที่กำหนด ดังนี้ (1) ให้กลุ่มผู้นำเข้าและกลุ่มโรงงานสกัดฯ รายงานการรับซื้อและจำหน่ายเป็นประจำทุกเดือน (2) กำกับดูแลตรวจสอบปริมาณการรับซื้อและจำหน่ายให้สอดคล้องกัน (3) ตรวจสอบสต็อกเมล็ดและกากของโรงงานสกัดทุกเดือน

6. ผลการดำเนินงาน

		ปี 2550	ปี 2551	มก.-พค.52
กลุ่มโรงงานสกัด ^{ตรวจสอบ}	-รับซื้อเมล็ดถั่วเหลืองใน ปท.	55,750	36,865	20,724
	-ผลิตกากถั่วเหลืองได้	31,211	17,422	14,915
	-จำหน่ายกากถั่วเหลืองรวม	29,121	21,105	13,504
	-ยอดจำหน่ายกากให้กลุ่มผู้นำเข้า	8,939	11,008	3,761
กลุ่มผู้นำเข้ากาก(7 สมาคม) ^{แบบตั้ง}	-ยอดรับซื้อกากจากเมล็ดใน ปท.	1,418	17,632	4,231

7. สถานการณ์ ปี 2552

1) ในเดือนมิถุนายน ราคาตลาด กทม.กากผลิตในประเทศและกากนำเข้าโปรตีน 42-45% เฉลี่ยเดือน มิ.ย.52 สูงขึ้นจากเดือนก่อน เนื่องจากความต้องการใช้ของผู้ประกอบการ โรงงานอาหารสัตว์มีสม่ำเสมอ ในขณะที่ช่วงนี้เป็นช่วงปลายฤดูถั่วเหลืองฤดูแล้ง ทำให้ปริมาณวัตถุดิบมีน้อยลง และต้องนำเข้าช่วง ม.ค.-พ.ค.52 จำนวน 687,932 ตัน แต่หากเทียบกับช่วงเดียวกันของปีก่อนลดลงร้อยละ 15 มูลค่าการนำเข้ารวม 9,559 ล้านบาท ในราคานำเข้าเฉลี่ย กก.ละ 13.90 บาท

ราคาตลาดชิคาโกเฉลี่ยเดือน มิ.ย.52 สูงขึ้นจากต้นละ 408US\$ในเดือนก่อน เป็น 442US\$ เนื่องจากภาวะการส่งออกที่ดีขึ้นของสหรัฐฯ และราคาเมล็ดถั่วเหลืองตลาดต่างประเทศที่สูงขึ้นในช่วงนี้เช่นกัน ประกอบกับค่าเงินดอลลาร์ที่อ่อนตัวลง เป็นผลเอื้อต่อการส่งออกด้วย

บาท : กก.	มิ.ย.51	พ.ค.52	มิ.ย.52	% Δ
กากผลิตจาก เมล็ดในประเทศ	19.08	17.09	18.00	5.32
กากจากเมล็ดนำเข้า	18.42	16.81	17.81	5.95
กากนำเข้า โปรตีน 46-48%	18.63	-	-	-
โปรตีน 42-45%	17.52	16.48	17.89	8.56
ตลาดชิคาโก	14.56	14.20	15.14	6.62
ราคานำเข้า CIF (มูลค่า/ปริมาณ)	15.00	14.15	18.38*	29.89

2) แนวโน้ม คาดว่าราคากากถั่วเหลืองในประเทศและตลาดโลกจะโน้มสูงขึ้นจากความต้องการใช้ที่มีปริมาณมากขึ้น

ราคาากากั่วเหลือง

หน่วย:บาท/กก. 37

	มค.	กพ.	มีค.	เมย.	พค.	มิย.	กค.	สค.	กย.	ตค.	พย.	ธค.	เฉลี่ย
1. ราคาขายส่ง กากั่วเหลืองผลิตในประเทศจากเมล็ดในประเทศ โปรตีน 44-48% ณ หน้าโรงงานสกัดน้ำมัน ตลาด กทม.													
2546	10.65	11.06	11.25	11.39	11.47	11.58	11.49	11.15	11.15	11.59	13.20	13.04	11.58
2547	13.74	13.94	15.29	16.53	15.90	14.17	13.63	12.75	11.75	11.29	11.40	11.70	13.51
2548	11.70	11.70	12.35	12.35	12.29	12.42	12.26	11.79	11.45	11.29	11.16	10.80	11.80
2549	10.84	10.46	10.80	11.33	10.98	10.80	10.89	10.76	10.57	10.50	10.75	10.75	10.79
2550	10.92	11.21	11.50	11.42	11.30	11.43	11.77	12.05	12.65	16.04	16.12	17.10	12.79
2551	17.57	17.54	17.45	17.75	18.27	19.08	20.18	19.54	18.59	17.06	14.97	13.00	17.58
2552	14.39	-	-	15.97	17.09	18.00							16.36
2. ราคาขายส่ง กากั่วเหลืองผลิตในประเทศจากเมล็ดนำเข้า โปรตีน 42-45% ณ หน้าโรงงานสกัดน้ำมัน ตลาด กทม.													
2546	9.78	10.21	10.73	10.87	10.95	10.76	10.41	10.00	10.13	11.17	12.48	12.38	10.82
2547	12.98	13.24	14.53	15.79	15.11	13.62	12.85	11.44	11.18	10.72	10.69	10.85	12.75
2548	10.85	11.07	11.81	11.95	11.84	12.06	11.85	11.45	11.10	10.90	10.92	10.60	11.37
2549	10.64	10.26	10.53	10.93	10.48	10.25	10.32	10.02	10.01	10.20	10.30	10.40	10.36
2550	10.54	10.78	11.05	10.97	10.85	11.01	11.37	11.65	12.52	14.58	15.61	15.98	12.24
2551	16.90	16.94	16.77	16.74	16.97	18.42	19.83	19.15	18.11	16.60	14.51	12.50	16.95
2552	14.20	15.29	15.48	15.73	16.81	17.81							15.89
3. ราคาขายส่ง กากั่วเหลืองนำเข้าจากต่างประเทศ โปรตีน 46-48% ณ โกดังผู้นำเข้า ตลาด กทม.													
2546	-	10.35	10.40	10.35	11.25	11.22	10.83	10.57	10.71	10.75	-	-	10.71
2547	13.37	13.07	14.02	15.49	15.35	14.69	14.71	-	11.97	11.73	11.65	-	13.61
2548	-	10.98	11.37	11.53	11.53	12.44	12.24	12.10	11.90	11.76	-	10.95	11.68
2549	10.95	-	-	-	-	-	-	-	-	-	-	-	10.95
2550	-	10.94	11.10	11.04	10.95	11.08	11.46	11.80	12.50	14.31	15.29	15.68	12.38
2551	15.75	16.85	16.36	16.42	17.54	18.63	19.88	19.20	18.21	16.39	14.22	12.67	16.84
2552	-	-	-	-	-	-	-	-	-	-	-	-	-
4. ราคาขายส่ง กากั่วเหลืองนำเข้าจากต่างประเทศ โปรตีน 42-45% ณ โกดังผู้นำเข้า ตลาด กทม.													
2546	9.23	9.60	9.65	-	-	-	10.11	9.85	9.89	10.64	12.19	12.08	10.36
2547	12.15	-	-	-	-	13.35	12.93	11.39	10.94	10.43	10.37	10.45	11.50
2548	10.45	10.45	-	-	11.38	11.72	11.48	11.11	10.85	10.70	10.65	10.45	10.92
2549	10.45	10.13	10.35	10.71	10.31	10.15	10.14	9.70	9.68	9.89	9.97	10.00	10.12
2550	10.14	10.35	10.55	10.51	10.45	10.56	10.89	11.16	11.85	13.64	14.60	14.90	11.63
2551	16.41	16.57	16.37	16.14	16.37	17.52	18.64	17.98	17.04	15.55	13.83	12.17	16.22
2552	13.23	13.75	13.82	14.65	16.48	17.89							14.97
5. ราคาซื้อขายล่วงหน้ากากั่วเหลือง ตลาดชิคาโก													
2546	7.93	8.27	8.20	8.60	9.07	8.79	8.38	8.28	8.85	9.79	10.52	10.18	8.91
2547	10.92	11.20	13.14	13.60	13.47	12.75	11.93	8.82	7.59	7.10	6.90	6.83	10.35
2548	6.83	6.89	8.03	8.33	8.71	9.89	9.99	8.98	7.99	7.64	7.93	8.63	8.32
2549	8.03	7.84	7.52	7.26	7.35	7.53	7.14	6.64	6.66	7.25	7.85	7.39	7.37
2550	8.02	8.75	8.43	7.78	7.85	8.64	8.54	8.64	9.93	10.30	10.72	11.88	9.12
2551	12.52	12.98	11.94	11.90	11.90	14.56	15.27	13.19	12.52	10.04	10.31	10.25	12.28
2552	11.88	11.40	11.29	12.40	14.20	15.14							12.72
6. ราคาซื้อขายล่วงหน้ากากั่วเหลือง ตลาดชิคาโก (เหรียญสหรัฐ/ตัน)													
2546	184.87	192.42	191.30	200.13	214.17	210.60	199.93	198.32	218.13	245.71	262.95	255.64	214.51
2547	278.47	285.66	332.25	344.32	331.91	311.68	291.01	212.15	182.68	171.55	170.55	175.55	257.32
2548	175.58	178.54	207.64	210.27	218.26	241.19	238.80	217.60	194.03	186.63	192.34	209.41	205.86
2549	201.96	198.43	192.43	190.59	193.24	195.94	187.27	175.91	177.59	193.76	214.22	205.88	193.94
2550	222.30	244.10	239.53	222.05	225.84	249.01	252.51	251.82	288.77	300.42	315.24	351.22	263.57
2551	375.80	396.71	377.87	375.31	369.37	436.91	454.12	388.39	363.77	290.50	292.75	291.25	367.73
2552	338.49	321.87	314.50	348.52	407.96	441.71							362.18

ที่มา : 1-4 กรมการค้าภายใน 5-6 Chicago Board of Trade * เดือน ตค.-ธค.50 จากข้อมูลของ ** เฉลี่ย1-2มค.52 = 12.55 บาท หลังจากนั้นไม่มีสินค้า

ปริมาณการนำเข้ากากั่วเหลือง

หน่วย : ตัน

	มค.	กพ.	มีค.	เมย.	พค.	มิย.	กค.	สค.	กย.	ตค.	พย.	ธค.	รวม
2546	-	141,137	132,448	103,839	147,535	245,150	115,420	151,604	175,116	156,253	243,999	305,372	1,917,874
2547	79,535	99,554	105,692	42,991	35,202	144,681	170,603	87,131	161,798	186,819	76,094	72,161	1,262,261
2548	95,830	89,387	194,420	117,842	135,811	250,664	181,816	158,528	210,939	116,632	155,118	174,430	1,881,417
2549	79,337	161,812	123,787	142,714	172,415	232,506	184,873	281,956	224,953	289,976	113,444	166,428	2,174,201
2550	185,316	175,572	185,985	151,535	155,278	272,222	196,013	156,859	213,187	152,380	157,901	102,264	2,104,512
2551	191,598	138,907	177,871	164,279	137,739	228,475	108,363	159,630	162,429	306,695	223,402	193,832	2,193,220
2552	56,340	187,615	84,181	205,265	154,530								687,932

ที่มา : กรมศุลกากร : ปี 2543-2549 พิกัด 2304000008 : ปี 2550 พิกัด 2304000000

W70n4/ทนายเดือน F:ราคาขายเดือน.43-ปัจจุบัน

ปลาป่น

1. ผลผลิตและการใช้ (ล้านตัน)	ปี 2549	ปี 2550	ปี 2551	ปี 2552	ปี 2553
1.1 ผลผลิตโลก	4.940	5.050	5.180	5.130	(มี.ย.52) 5.140
1.2 ผลผลิตในประเทศ	0.482	0.523	0.426	(ประมาณการ) 0.450	(ประมาณการ) 0.450
1.3 ความต้องการใช้	0.413	0.442	0.414	0.438	0.438
1.4 นำเข้า	0.006	0.013	0.013	(มค.-พค.52) 0.007	0.013
1.5 ส่งออก	0.075	0.094	0.025	(มค.-พค.52) 0.009	0.025
2. ราคา (บาท/กก.)	ปี 2549	ปี 2550	ปี 2551	ปี 2552	
				พ.ค.52	มี.ย.52
2.1 ปลาเป็ด - ดี (สด)	5.42	5.13	6.32	6.44	6.67
- รอง (ไม่สด)	4.61	4.11	5.49	5.53	6.01
2.2 ปลาป่น กทม.					
เกรดกึ่ง	28.99	26.52	31.30	34.06	34.60
โปรตีน 60%ขึ้นไป กลิ่นเบอร์ 1	28.29	25.80	30.74	33.66	34.20
โปรตีน 60% ลงมา กลิ่นเบอร์ 1	27.61	25.10	30.04	32.96	33.50
กลิ่นเบอร์ 2	25.73	21.45	28.87	32.66	33.20
กลิ่นเบอร์ 3	23.69	19.81	28.28	32.16	32.70
2.3 ปลาป่นต่างประเทศโปรตีน60%					
- บาท/กก.	35.51	30.88	28.58	25.04	28.05
- เหรียญสหรัฐ/ตัน	1,013.75	962.57	942.16	944.47	967.05

3. สภาพปัญหา/สาเหตุ

ปลาป่นแม้จะผลิตได้เพียงพอกับความต้องการใช้ แต่ได้ปลาป่นโปรตีนสูงเพียง 25% จึงต้องมีการนำเข้าบางส่วนเพื่อใช้ในอุตสาหกรรมการเลี้ยงสัตว์ และเพาะเลี้ยงสัตว์น้ำ

แหล่งวัตถุดิบ โรงงานปลากระป๋อง 35% ปลาเป็ดเรือประมง 18% ปลาหลังเขียวและอื่น ๆ 15% โรงงานซูริมิ 20% โรงงานแปรรูปสัตว์น้ำและครัวเรือน 10% ประมงนอกน่านน้ำ 2%

4. มาตรการแก้ไขปัญหา

4.1 นโยบายและมาตรการนำเข้าปลาป่น ปี 2552

ปี 2552 มติคณะรัฐมนตรี (27 พ.ย.51) เห็นชอบตามมติคณะกรรมการนโยบายอาหาร (14 พ.ย.51) ให้กำหนดนโยบายและมาตรการนำเข้าปลาป่น ปี 2552 ดังนี้

ข้อผูกพัน ปี 52/กฎหมาย	มาตรการที่กำหนด ปี 52
<p>(1) AFTA - ภาษี 5%</p> <p>(2) FTA ไทย-นิวซีแลนด์ - ภาษี 3%</p> <p style="text-align: center;">ไทย-ออสเตรเลีย</p> <ul style="list-style-type: none"> ● โปรตีน 60% ขึ้นไป - ภาษี 3% ● โปรตีนต่ำกว่า 60% - ภาษี 0% <p style="text-align: center;">อาเซียน-จีน</p> <ul style="list-style-type: none"> ● โปรตีน 60% ขึ้นไป - ภาษี 5% ● โปรตีนต่ำกว่า 60% - ภาษี 0% <p style="text-align: center;">ไทย-ญี่ปุ่น</p> <ul style="list-style-type: none"> ● ช่วง ม.ค.-มี.ค.52 - ภาษี 6.67% ● ช่วงเม.ย.-ธ.ค.52 - ภาษี 5 % <p>(3) การนำเข้าทั่วไป</p> <ul style="list-style-type: none"> ● โปรตีน 60% ขึ้นไป - ภาษี 15% ● โปรตีนต่ำกว่า 60% - ภาษี 6% 	<p>- กำหนดอากรนำเข้าตามที่ผูกพัน ปี 52 -</p> <p>ปลาป่นโปรตีน 60% ขึ้นไปให้นำเข้าได้ไม่จำกัดปริมาณและช่วงเวลานำเข้า</p> <p>- ปลาป่นโปรตีนต่ำกว่า 60% เป็นสินค้าควบคุมต้องขออนุญาตนำเข้า</p>

4.2 มาตรการดูแลช่วยเหลือ

4.2.1 ลดต้นทุนการทำประมง นโยบายน้ำมันดีเซลประมง

มติ ครม. 18 มี.ค.51 เห็นชอบให้กระทรวงพลังงานรับไปดำเนินการ

1) กลุ่มเรือประมงชายฝั่ง

- ระยะสั้น ใช้เงินกองทุนน้ำมันเชื้อเพลิงเพื่อลดราคาน้ำมันม่วงให้ต่ำกว่าดีเซลบนบก 2 บาท/ลิตร

- ระยะยาว ส่งเสริมการใช้ LNG(Liquified Natural Gas) โดยสร้างระบบการผลิต LNG เพิ่มที่สงขลา จากปัจจุบันมีอยู่ที่ระยอง

2) กลุ่มเรือประมงน้ำลึก

- สนับสนุนการจำหน่ายน้ำมันเขียว ให้ต่ำกว่าดีเซลบนบก 5-6 บาท สำหรับเรือประมงขนาดกลางและขนาดใหญ่บริเวณเขตต่อเนื่องห่างจากฝั่ง 12-24 ไมล์ทะเลทั้งฝั่งอ่าวไทยและอันดามัน โดยให้ยกเว้นภาษีและเก็บเงินเข้ากองทุน

ผลดำเนินการ

โดยกรมประมง : 1) ปริมาณขออนุญาตขนถ่ายน้ำมันเขียว (ม.ค.-ก.ย.51) 298.76 ล้านลิตร น้ำมันม่วง (มี.ย.-ต.ค.51) 6.76 ล้านลิตร (ช่วง 15 พค.-15 พย.52 หยุดอนุญาตขนถ่ายน้ำมันม่วง เนื่องจากไม่มีผู้ขอ จากราคาที่สูงขึ้น) 2) ราคา(1 มี.ย.52) -ดีเซล บนฝั่ง ลิตรละ 25.39 บาท -น้ำมันเขียวฝั่งอ่าวไทยลิตรละ 14.90 บาท (ส่วนต่าง 10.49 บาท) ฝั่งอันดามันลิตรละ 16.20 บาท (ส่วนต่าง 9.19 บาท) -น้ำมันม่วงลิตรละ 23.39 บาท ถูกกว่าดีเซล 2 บาท

4.2.2 การพัฒนาอุตสาหกรรมประมงและปลาป่น

โดยกรมการค้าต่างประเทศ : ครม.มีมติ (8 พ.ค.50) เห็นชอบการขอจัดตั้งกองทุนเพื่อการปรับตัวของภาคการผลิตและบริการที่ได้รับผลกระทบจากการเปิดเสรีทางการค้า โดยคณะกรรมการบริหารเงินช่วยเหลือเพื่อการปรับตัวของภาคการผลิตและบริการที่ได้รับผลกระทบจากการเปิดเสรีทางการค้า มีปลัดกระทรวงพาณิชย์ เป็นประธาน และกรมการค้าต่างประเทศเป็นฝ่ายเลขานุการฯ และแต่งตั้งคณะอนุกรรมการกลั่นกรองโครงการเงินช่วยเหลือเพื่อการปรับตัวของภาคการผลิตและบริการที่ได้รับผลกระทบจากการเปิดเสรีทางการค้า

ผลดำเนินการ

คณะอนุกรรมการฯ มีมติเห็นชอบ โครงการจัดทำระบบประกันคุณภาพ HACCP (Hazard Analysis and Critical Point) โรงงานผลิตปลาป่น เพื่อความปลอดภัยของอาหารสัตว์และเพิ่มขีดความสามารถการแข่งขันและส่งออก โดยต่อยอดโรงงานฯ ที่ได้ GMPs (Good Manufacturing Practices) จำนวน 37 โรง เพื่อให้ได้รับการรับรองระบบคุณภาพตามมาตรฐาน HACCP จากกรมปศุสัตว์หรือหน่วยงานเอกชน ไม่ต่ำกว่า 80%ของโรงงานปลาป่นที่เข้าร่วมโครงการ วงเงินงบประมาณ 5,500,000 บาท ระยะเวลาดำเนินการ 1 ปี นับจากที่ทำสัญญาจัดซื้อจัดจ้าง (ขณะนี้อยู่ระหว่างทำสัญญาจัดซื้อจัดจ้าง)

4.3 การกำกับดูแล

กระทรวงพาณิชย์ ได้แต่งตั้งคณะกรรมการไตรภาคีด้านการตลาดสินค้าปลาเปิดและปลาป่น (13 ธ.ค.42) เพื่อพิจารณากำหนดแนวทางในการส่งเสริมและพัฒนาด้านการตลาด รวมทั้งรักษาเสถียรภาพราคาสินค้าปลาเปิดและปลาป่นให้เป็นไปอย่างมีประสิทธิภาพ โดยมี อธิบดีกรมการค้าภายใน เป็นประธาน และมีผู้แทนจากหน่วยงานราชการและเอกชนที่เกี่ยวข้อง (กรมประมง กรมเจรจาการค้าระหว่างประเทศ กรมส่งเสริมการส่งออก กรมการค้าต่างประเทศ สมาคมการประมงแห่งประเทศไทย สมาคมผู้ผลิตปลาป่นไทย สมาคมผู้ผลิตอาหารสัตว์ไทย) ร่วมเป็นกรรมการ (จัดประชุมแก้ไขปัญหาราคาปลาเปิดและปลาป่นล่าสุดเมื่อ 9 ก.ค.50)

5. สถานการณ์ ปี 2552

1) ในเดือนมิถุนายน ราคาปลาเปิดและปลาป่นสูงขึ้นจากเดือนก่อนทุกคุณภาพเกรด เนื่องจากความต้องการใช้ปลาป่นของโรงงานอาหารสัตว์มีปริมาณมากขึ้น ประกอบกับราคากากถั่วเหลืองซึ่งเป็นสินค้าทดแทนน้ำมันสูงขึ้นในช่วงเดียวกัน โดยการส่งออกปลาป่น ม.ค.-พ.ค.52 ลดลงมากจากช่วงเดียวกันของปี 51 จาก 13,706 ตัน เหลือเพียง 8,646 ตัน หรือลดลงร้อยละ 37

ราคาสินค้าต่างประเทศเฉลี่ยเดือนมิถุนายน 2552 สูงขึ้นจากตันละ 944US\$ เป็นตันละ 967US\$ เนื่องจากปริมาณผลผลิตในสต็อกและปลาที่จับได้มีไม่มากนัก โดยขณะนี้ในช่วงปลายฤดูการจับปลาของเปรู และฤดูการจับปลาใหม่จะเริ่มประมาณ พ.ย.52

บาท : กก.	มิ.ย.51	พ.ค.52	มิ.ย.52	% Δ
ปลาเปิด (สด)	6.14	6.44	6.67	3.57
ปลาป่น เกรดกึ่ง	32.02	34.06	34.60	1.59
ปลาป่นโปรตีน60%↑เบอร์ 1	31.32	33.66	34.20	1.60
โปรตีน60%↓เบอร์ 1	30.62	32.96	33.50	1.64
เบอร์ 2	29.82	32.66	33.20	1.65
เบอร์ 3	29.32	32.16	32.70	1.68
ตลาดเปรู	31.79	25.04	28.05	12.02

2) แนวโน้ม คาดว่าราคาทั้งตลาดในประเทศและต่างประเทศจะโน้มสูงขึ้น

สำนักส่งเสริมการค้าสินค้าเกษตร
กรมการค้าภายใน
กรกฎาคม 2552

ราคาปลาเบ็ด และปลาป่น

หน่วย : บาท/กก.

	มค.	กพ.	มีค.	เมย.	พค.	มิย.	กค.	สค.	กย.	ตค.	พย.	ธค.	เฉลี่ย
1. ราคาปลาเบ็ด (ดี/สด)													
2547	4.25	3.45	3.94	4.30	4.39	4.71	4.90	4.93	5.28	5.07	4.87	4.71	4.57
2548	4.75	4.73	4.76	5.11	4.90	4.74	4.72	4.76	4.91	4.84	4.72	4.80	4.81
2549	4.81	4.91	5.13	5.16	5.38	5.77	5.79	6.11	6.04	5.50	5.22	5.24	5.42
2550	5.23	5.15	5.20	5.20	5.19	5.00	4.85	4.98	5.12	5.19	5.20	5.30	5.13
2551	5.41	5.46	5.79	5.98	6.00	6.14	6.67	7.90	7.99	7.11	5.80	5.57	6.32
2552	5.89	5.72	5.45	5.77	6.44	6.67							5.99
2. ราคาปลาเบ็ด (รอง/ไม่สด)													
2547	3.51	2.79	3.23	3.54	3.62	3.87	3.87	4.11	4.37	4.35	3.84	4.01	3.76
2548	4.12	4.11	4.13	4.48	3.97	4.13	4.12	4.17	4.24	4.15	4.04	4.10	4.15
2549	4.12	4.16	4.27	4.29	4.22	4.82	5.07	5.36	5.26	4.79	4.50	4.42	4.61
2550	4.36	4.08	4.26	4.28	4.24	4.06	3.83	3.87	3.94	4.08	4.11	4.22	4.11
2551	4.39	4.53	4.91	5.12	5.18	5.48	6.12	6.84	7.09	6.57	4.97	4.73	5.49
2552	5.11	4.96	4.62	4.79	5.53	6.01							5.17
3. ราคาขายส่ง ปลาป่นโปรตีน 60% ขึ้นไป กลิ่นเบอร์ 1 ตลาด กทม.													
2547	20.92	18.51	22.60	24.77	24.67	25.89	26.17	26.23	26.55	23.02	22.30	23.32	23.75
2548	22.90	21.20	21.89	23.63	22.25	21.42	22.38	22.24	23.52	22.95	23.07	24.37	22.65
2549	24.68	26.13	28.78	28.96	31.61	30.48	32.18	32.84	29.36	26.77	24.20	23.53	28.29
2550	23.21	25.01	24.75	25.78	27.03	24.57	25.64	25.87	26.51	26.50	26.62	28.14	25.80
2551	28.62	29.61	31.03	31.20	30.40	31.32	33.91	35.95	34.54	31.02	25.17	26.08	30.74
2552	29.69	26.98	25.80	29.47	33.66	34.20							29.97
4. ราคาขายส่ง ปลาป่นโปรตีน 60% ลงมา กลิ่นเบอร์ 1 ตลาด กทม.													
2547	20.52	18.11	22.20	24.37	24.25	25.54	25.77	25.83	26.15	22.62	21.90	22.92	23.35
2548	22.50	20.80	21.49	23.23	21.85	21.02	21.98	21.84	23.12	22.55	22.67	23.97	22.25
2549	24.18	25.43	28.08	28.26	30.91	29.78	31.48	32.14	28.66	26.07	23.50	22.83	27.61
2550	22.51	24.31	24.05	25.08	26.33	23.87	24.94	25.17	25.81	25.80	25.92	27.44	25.10
2551	27.92	28.91	30.33	30.50	29.70	30.62	33.21	35.25	33.84	30.32	24.47	25.38	30.04
2552	28.99	26.28	25.10	28.77	32.96	33.50							29.27
5. ราคาขายส่ง ปลาป่นโปรตีน 60% ลงมา กลิ่นเบอร์ 2 ตลาด กทม.													
2547	19.41	16.91	20.89	22.77	23.06	24.29	24.67	24.98	25.43	21.52	20.80	21.82	22.21
2548	21.40	19.70	20.38	22.33	20.95	20.12	20.89	20.21	20.42	19.85	19.97	21.27	20.62
2549	21.48	22.56	25.28	26.08	29.81	28.78	30.44	30.39	26.66	24.34	21.80	21.13	25.73
2550	20.81	22.61	21.32	22.61	21.95	20.01	18.93	18.53	20.30	22.60	23.12	24.64	21.45
2551	25.12	26.11	28.37	28.70	28.43	29.82	32.65	34.75	33.34	29.95	24.17	25.08	28.87
2552	28.69	25.98	24.80	28.47	32.66	33.20							28.97
6. ราคาขายส่ง ปลาป่นโปรตีน 60% ลงมา กลิ่นเบอร์ 3 ตลาด กทม.													
2547	18.91	16.41	20.39	22.27	22.70	23.99	24.27	24.28	24.73	20.82	20.10	21.12	21.67
2548	20.70	19.00	19.68	21.63	20.36	19.72	20.38	19.61	19.82	19.25	18.89	19.67	19.89
2549	20.00	21.05	23.48	24.10	27.81	26.78	28.53	28.24	24.46	21.87	19.30	18.63	23.69
2550	18.31	20.11	19.18	20.61	19.95	18.01	17.38	17.53	19.30	21.60	22.12	23.64	19.81
2551	24.12	25.11	27.77	28.20	27.93	29.32	32.15	34.25	32.84	29.45	23.67	24.58	28.28
2552	28.19	25.48	24.30	27.97	32.16	32.70							28.47
7. ราคาปลาป่นโปรตีน 60% F.O.B. ตลาดต่างประเทศ													
2547	23.96	24.99	25.26	24.80	25.03	23.81	23.37	23.54	23.29	23.20	22.15	22.14	23.79
2548	22.25	23.56	24.00	25.35	25.42	26.53	28.01	27.63	28.08	29.09	29.75	31.34	26.75
2549	26.81	28.64	30.54	32.06	40.32	45.14	43.55	36.86	34.31	37.25	36.43	34.17	35.51
2550	34.84	36.27	36.21	36.34	35.40	32.24	27.06	26.33	26.82	26.06	26.30	26.70	30.88
2551	26.74	27.49	27.84	27.47	28.91	31.79	32.74	30.45	29.94	27.34	26.33	25.91	28.58
2552	23.76	29.12	27.34	30.25	25.04	28.05							27.26
8. ราคาปลาป่นโปรตีน 65% F.O.B. ตลาดต่างประเทศ (เหรียญสหรัฐ/ตัน)													
2547	662.25	690.75	692.00	679.50	667.00	630.64	617.00	613.00	607.00	607.00	593.36	610.00	639.13
2548	620.50	661.58	671.96	693.24	689.74	700.91	725.00	725.00	739.29	768.50	781.82	824.50	716.84
2549	731.25	785.63	846.82	911.88	1,146.18	1,271.84	1,238.16	1,058.18	990.50	1,077.86	1,077.00	1,029.74	1,013.75
2550	1,045.48	1,096.00	1,115.00	1,125.00	1,104.00	1,006.39	866.25	831.36	845.00	823.41	837.95	855.00	962.57
2551	869.55	909.63	954.90	990.56	1,020.00	1,033.57	1,055.00	1,019.00	942.50	857.17	820.00	834.09	942.16
2552	839.29	890.00	899.55	920.71	944.47	967.05							910.18

ที่มา : 1,2 สมาคมผู้ผลิตปลาป่นไทย 3, 4,5,6 กรมการค้าภายใน 7,8 ช่วง ม.ค.46-48 ข่าวรอยเตอร์/49เป็นต้นไป www.hammersmithltd.blogspot.com

ปริมาณนำเข้าและส่งออกปลาป่น

หน่วย : ตัน

	มค.	กพ.	มีค.	เมย.	พค.	มิย.	กค.	สค.	กย.	ตค.	พย.	ธค.	รวม
ปริมาณนำเข้า													
2547	531	220	500	296	305	675	515	478	787	2,416	2,850	508	10,081
2548	1,010	1,316	368	549	550	261	278	40	236	31	220	733	5,591
2549	909	584	629	557	502	743	212	382	300	558	286	126	5,789
2550	609	779	1,105	804	1,840	1,584	919	1,430	1,044	1,553	844	811	13,322
2551	1,281	80	1,124	999	1,724	1,203	1,055	875	1,262	1,055	975	1,335	12,968
2552	1,178	1,383	972	1,712	1,354								6,598
ปริมาณส่งออก													
2547	1,694	2,109	3,553	2,131	1,748	3,000	1,720	462	290	627	841	778	18,953
2548	474	1,527	1,973	1,066	2,300	2,414	2,056	3,095	3,164	2,153	4,201	3,560	27,973
2549	4,739	5,238	5,630	5,359	6,770	12,665	12,050	7,944	4,050	3,968	2,291	4,769	75,473
2550	4,779	7,181	14,972	14,375	21,797	9,520	5,346	5,456	2,764	3,155	1,957	2,572	93,872
2551	2,392	4,176	3,398	1,817	1,923	1,244	1,612	2,191	1,811	641	793	2,566	24,564
2552	985	1,291	1,998	1,753	2,619								8,646

ที่มา : กรมศุลกากร : ปี 2543-2447 พิกัด 2301200106 : ปี 2548-2449 พิกัด 2301200106, 2301200400 และ 2301200401
: ปี 2550 พิกัด 23012000001, 23012000002, 23012000003, 23012000004 และ 23012000090

อัตราแลกเปลี่ยนเงินดอลลาร์สหรัฐ

ปี 2542 - 2552

บาท/US\$

ปี	ม.ค.	ก.พ.	มี.ค.	เม.ย.	พ.ค.	มิ.ย.	ก.ค.	ส.ค.	ก.ย.	ต.ค.	พ.ย.	ธ.ค.	เฉลี่ย
ปี 2542	36.73	37.19	37.61	37.72	37.15	37.03	37.20	38.08	39.92	39.57	38.84	38.40	37.95
ปี 2543	37.49	37.82	37.99	38.09	39.03	39.17	40.27	41.04	41.99	43.31	43.84	43.17	40.27
ปี 2544	43.24	42.74	44.00	45.56	45.59	45.36	45.73	45.03	44.41	44.82	44.52	44.03	44.59
ปี 2545	44.13	43.93	43.49	43.52	42.91	42.26	41.33	42.27	42.91	43.74	43.42	43.39	43.11
ปี 2546	42.88	42.97	42.87	42.97	42.29	41.75	41.89	41.77	40.60	39.83	40.00	39.81	41.64
ปี 2547	39.19	39.20	39.53	39.54	40.66	40.90	41.03	41.59	41.57	41.41	40.44	38.86	40.33
ปี 2548	38.86	38.59	38.70	39.62	39.93	40.98	41.85	41.29	41.15	40.96	41.21	41.18	40.36
ปี 2549	39.72	39.50	39.08	38.09	38.11	38.45	38.10	37.73	37.53	37.44	36.65	35.94	38.03
ปี 2550	36.10	35.85	35.18	35.00	34.74	34.71	33.83	34.31	34.38	34.29	34.00	33.83	34.69
ปี 2551	33.31	32.74	31.58	31.71	32.23	33.32	33.62	33.97	34.41	34.55	35.22	35.16	33.49
ปี 2552	35.09	35.46	35.92	35.60	34.72	34.28							35.18

หมายเหตุ เป็นค่าเฉลี่ยของอัตราขายเงินดอลลาร์สหรัฐรายวัน

ที่มา : ธนาคารแห่งประเทศไทย