



เดือนมีนาคม และแนวโนมเดือนเมษายน 2552



สำนักสงเสริมการค้าสินคําเกษตร

18 มีนาคม 2552

## สารบัญ

สถานการณ์สินค้าเกษตร	หน้า
ภาพรวม	1
สถานการณ์รายกลุ่มสินค้า	3
การช่วยเหลือด้านการตลาดสินค้าเกษตรของ คชก.	8
ราคารับจำนำ	12
ข้อมูลรายสินค้า	
กลุ่มสินค้าผลิตเพื่อส่งออก	
1. ข้าว	14
2. มันสำปะหลัง	26
3. ยางพารา	30
4. ไก่เนื้อ	35
5. กุ้ง	37
6. สับปะรด	40
กลุ่มสินค้าผลิตเพื่อบริโภคภายในประเทศ	
7. ข้าวโพดเลี้ยงสัตว์	43
8. กาแฟ	47
9. ปาล์มน้ำมัน	52
10. มะพร้าว	59
11. ส้มเขียวหวาน	65
12. สุกกร	68
13. ไข่ไก่	70
14. เกล็ดทะเล	72
กลุ่มสินค้าที่ต้องนำเข้า	
15. ถั่วเหลือง	74
16. กากถั่วเหลือง	78
17. ปลาป่น	82
อัตราแลกเปลี่ยนเงินดอลลาร์สหรัฐ	86

## สรุปสถานการณ์สินค้าเกษตรเดือนมีนาคม และแนวโน้มเดือนเมษายน 2552

### 1. ภาพรวมสถานการณ์ปัจจุบัน

ภาวะตลาดสินค้าเกษตรในช่วงเดือนมีนาคม 2552 **ข้าวหน้าปี** เป็นช่วงปลายฤดู ผลผลิตออกสู่ตลาดน้อย ส่วนข้าวหน้าปีเริ่มผลิตเริ่มออกสู่ตลาดแต่ปริมาณยังไม่มากนัก ราคามีแนวโน้มอยู่ในเกณฑ์ดี พืชน้ำมันและวัตถุดิบอาหารสัตว์ **มันสำปะหลัง** ผลผลิตออกสู่ตลาดมาก ขณะที่การส่งออกมันเส้นกระเบื้องขึ้น ราคาซื้อขายในตลาดทั่วไปปรับตัวสูงขึ้นแต่ยังต่ำกว่าราคารับจำนำที่อยู่ในระดับสูง ผลผลิตจึงไหลเข้าโครงการรับจำนำมากขึ้น **ข้าวโพดเลี้ยงสัตว์** ผลผลิตออกสู่ตลาดน้อยลง เกษตรกรนำผลผลิตมาจำนำกับรัฐมากเนื่องจาก ราคาซื้อขายในตลาดทั่วไปต่ำกว่าราคารับจำนำ **ปาล์มน้ำมัน** เข้าสู่ช่วงผลปาล์มออกสู่ตลาดมาก ราคาอ่อนตัวลง และต่ำกว่า กก.ละ 3.50 บาท ซึ่งเป็นเกณฑ์ราคาที่รัฐจะเข้าแทรกแซงตลาด **มะพร้าวผล** ผลผลิตออกสู่ตลาดอย่างต่อเนื่องแต่ปริมาณไม่มาก ขณะที่ตลาดยังมีความต้องการ ราคาอยู่ในเกณฑ์ดี **สุกร** และ **ไก่เนื้อ** ผลผลิตมีแนวโน้มลดลงตามฤดูกาล สำหรับ **ไข่ไก่** ผลผลิตส่วนเกินลดลง แต่ภาวะการค้ำมีแนวโน้มชะลอตัวเนื่องจากโรงเรียนปิดภาค ราคาปรับตัวสูงขึ้นเล็กน้อย **กุ้งขาวฯ** ผลผลิตลดลง ตามปริมาณการเลี้ยงในปี 2552 ที่ถูกปรับลดลงร้อยละ 20 ราคายังทรงตัว **สับปะรด** ผลผลิตออกสู่ตลาดลดลง ราคาปรับตัวสูงขึ้น

**ภาวะการผลิตสินค้าเกษตรของโลก** จากการคาดการณ์ของกระทรวงเกษตรของสหรัฐฯ (USDA) ในเดือน มีนาคม 2552 ปรากฏว่า

1. **พืชน้ำมัน** จากสภาพความแห้งแล้งในอเมริกาใต้ (อาร์เจนตินา บราซิล ปารากวัย) ส่งผลให้การผลิตพืชน้ำมันในปี 2551/52 ที่ USDA คาดการณ์ในเดือนมกราคม 2552 ว่าจะมีประมาณ 400.52 ล้านตัน ลดเหลือ 390 ล้านตันในเดือนนี้ แต่เพิ่มขึ้นจากปีที่ผ่านมา (374.73 ล้านตัน) ประมาณ 15.27 ล้านตัน (+ 4.07%) จำแนกเป็น ถั่วเหลือง 223.27 ล้านตัน เพิ่มขึ้นจากปีที่ผ่านมา 2.39 ล้านตัน(+1.08%) เมล็ดทานตะวัน 32.30 ล้านตัน เพิ่ม 5.09 ล้านตัน(+18.70%) เมล็ดเรปซีด 57.49 ล้านตัน เพิ่มขึ้น 9.06 ล้านตัน(+18.72%) และถั่วลิสง 34.85 ล้านตัน เพิ่มขึ้น 2.87 ล้านตัน(+8.97%) เมล็ดฝ้าย 42.08 ล้านตัน ลดลง 4.14 ล้านตัน (-8.96%) สำหรับเนื้อมะพร้าวแห้ง เมล็ดในปาล์ม และ น้ำมันปาล์ม มีผลผลิต 5.96 , 11.79 และ 43.19 ล้านตัน เพิ่มขึ้นจากปีที่ผ่านมา 0.24 , 0.68 และ 1.89 ล้านตัน หรือคิดเป็นร้อยละ 4.19 , 6.12 และ 4.55 ตามลำดับ

2. **ธัญพืช** ผลผลิตข้าวสาลี ปี 2551/52 จะมีประมาณ 684.43 ล้านตัน เพิ่มขึ้นจากปีที่ผ่านมา 73.45 ล้านตัน (+12.02%) ประเทศที่มีผลผลิตเพิ่มที่สำคัญ เช่น สหรัฐฯ เพิ่มขึ้น 12.21 ล้านตัน(+21.86%) รัสเซีย 14.30 ล้านตัน (+28.95%) ยูเครน 12.00 ล้านตัน (+86.33%) คานาดา 8.56 ล้านตัน (+42.66%) ออสเตรเลีย 7.66 ล้านตัน(+55.37%) ฝรั่งเศส 6.23 ล้านตัน (+19.01%) เยอรมัน 4.17 ล้านตัน (+24.83%) สหราชอาณาจักร 4.01 ล้านตัน (+30.32%) เป็นต้น ปริมาณผลผลิตที่เพิ่มมีผลทำให้ระดับสต็อกข้าวสาลีที่อยู่ในระดับต่ำในปี 2550/51 (120.136 ล้านตัน) จะเพิ่มสูงขึ้นเป็น 155.851 ล้านตัน ในช่วงปลายปีนี้ ซึ่งจะเป็นมูลกษัตริ์กัณชน

การขาดแคลนอาหารของโลกได้ระดับหนึ่ง และจะมีผลทำให้ราคาข้าวสาลีเคลื่อนไหวไม่มากนัก ส่วน **ธัญพืชเมล็ดหยาบ** มีผลผลิตประมาณ 1,100.09 ล้านตัน เพิ่มขึ้นจากปีที่ผ่านมา 19.50 ล้านตัน (1.80%) จำแนกเป็น **ข้าวบาเลย์** 154.53 ล้านตัน เพิ่มขึ้นจากปีที่ผ่านมา 20.09 ล้านตัน (+14.94%) **ข้าวไรน์** 17.33 ล้านตัน เพิ่มขึ้น 3.09 ล้านตัน (+21.68%) และ **ข้าวโอ๊ต** 26.74 ล้านตัน เพิ่มขึ้น 1.16 ล้านตัน (+4.55%) ส่วน **ข้าวโพดเลี้ยงสัตว์** 787.10 ล้านตัน ลดลง 5.87 ล้านตัน (-0.74%) และ **ข้าวฟ่าง** 63.67 ล้านตัน ลดลง 0.12 ล้านตัน (-0.19%) ตามลำดับ

3. **ข้าวสาร** USDA คาดการณ์ผลผลิตข้าวของโลกปีการผลิต 2551/52 มีประมาณ 440.952 ล้านตันข้าวสาร เพิ่มขึ้นจากปีที่ผ่านมา 8.826 ล้านตัน (+2.04%) ขณะที่ความต้องการบริโภคคาดว่าจะมีประมาณ 433.434 ล้านตัน (เพิ่มขึ้น 4.961 ล้านตัน) ส่งผลให้สต็อกปลายปีมีปริมาณเพิ่มขึ้นเป็น 86.067 ล้านตัน สำหรับราคาข้าวไทย 100% ชั้น 2 (100B f.o.b.) ในตลาดโลกตามประกาศของสมาคมผู้ส่งออกข้าวไทย (ณ 11 มี.ค.52) ปรับตัวสูงขึ้นจากช่วงปลายเดือนกุมภาพันธ์ (622 เหรียญ สหรัฐ./ตัน) มาอยู่ที่ ต้นละ 634 เหรียญ สหรัฐ. ทั้งนี้ USDA มีข้อสังเกตว่ารัฐบาลของประเทศผู้ผลิตข้าวที่สำคัญได้ใช้มาตรการต่างๆ ที่มีผลกระทบต่อราคาข้าว เช่น รัฐบาลเวียดนามไม่อนุญาตการส่งออกข้าวที่ทำสัญญาซื้อขายใหม่เพื่อส่งมอบก่อนเดือนกรกฎาคม รัฐบาลอินเดียจำกัดผู้ส่งออกเอกชนในการส่งออกข้าวธรรมดา (non-Basmasti rice) รัฐบาลไทย รับซื้อข้าว (purchasing rice) ในราคาที่สูงกว่าราคาตลาดและต้องเก็บสต็อกข้าวฤดูใหม่ไว้ในประเทศเนื่องจากข้าวมีราคาสูงไม่สามารถแข่งขันได้ในตลาดโลก อย่างไรก็ตาม การใช้มาตรการจำกัดการส่งออกของประเทศผู้ผลิตข้าวรายใหญ่ไม่สามารถกระตุ้นความต้องการของตลาดได้เนื่องจากสหรัฐฯ กำหนดราคาข้าวส่งออกในระดับที่ต่ำลง โดยข้าวสหรัฐ ชนิดเมล็ดยาว #2/4 ปัจจุบันราคาต้นละ 522 เหรียญ สหรัฐ. ลดลงจากเดือนที่ผ่านมา 66 เหรียญ สหรัฐ./ตัน และต่ำกว่าราคาข้าวไทยในคุณภาพใกล้เคียงกัน ประมาณ 100 เหรียญ สหรัฐ./ตัน สำหรับการค้าข้าวของโลกในปี 2551/52 USDA ได้ประมาณการว่าจะมี 29.442 ล้านตัน ใกล้เคียงกับปีที่ผ่านมา (29.419 ล้านตัน) โดยจะเป็นการส่งออกของไทยประมาณ 9.0 ล้านตัน เวียดนาม 5.2 ล้านตัน ปากีสถาน 4 ล้านตัน อินเดีย 2.5 ล้านตัน จีน 1.3 ล้านตัน

## 2. แนวโน้มสถานการณ์เดือนเมษายน 2552

แนวโน้มสถานการณ์สินค้าเกษตรสำคัญในเดือนเมษายน 2552 **ข้าวนาปรัง** เกษตรกรทยอยเก็บเกี่ยวข้าวนาปรังออกสู่ตลาดมากขึ้น แนวโน้มราคายังอยู่ในเกณฑ์ดีเนื่องจากมีมาตรการรับจํานํารองรับ **มันสำปะหลัง** ผลผลิตยังมีออกสู่ตลาดมาก ราคายังมีแนวโน้มอยู่ในระดับต่ำเมื่อเทียบกับปีที่ผ่านมา แม้ว่าจะมีมาตรการรับจํานํารองรับ เนื่องจากการส่งออกชะลอตัว **ข้าวโพดเลี้ยงสัตว์** เป็นช่วงปลายฤดู ผลผลิตออกสู่ตลาดน้อย ราคามีแนวโน้มปรับตัวสูงขึ้น **ปาล์มน้ำมัน** ผลผลิตออกสู่ตลาดมาก แนวโน้มราคาอ่อนตัวลง **มะพร้าวผล** ผลผลิตออกสู่ตลาดไม่มาก ขณะที่ความต้องการใช้ยังมีอย่างต่อเนื่อง แนวโน้มราคาอยู่ในเกณฑ์ดี **ปศุสัตว์และประมง** **สุกร ไก่เนื้อ และไข่ไก่** สภาพอากาศร้อนมีผลกระทบต่อภาระเจริญเติบโตของสุกรและไก่ จะมีผลทำให้ปริมาณออกสู่ตลาดลดลง ขณะที่ภาวะเศรษฐกิจชะลอตัวและโรงเรียนปิดภาค คาดว่าราคาจะเคลื่อนไหวไม่มากนัก **กุ้ง** ผลผลิตกุ้งขาวฯ จะออกสู่ตลาดมากขึ้น ราคามีแนวโน้มอ่อนตัวลง

### 3. แนวโน้มสถานการณ์รายกลุ่มสินค้า

#### 3.1 กลุ่มสินค้าที่ผลิตเพื่อส่งออก สถานการณ์สินค้าเกษตรที่สำคัญ ได้แก่

- **ข้าวนาปรัง** กระทรวงเกษตรฯ คาดว่าในปี 2552 จะมีผลผลิตข้าวนาปรังประมาณ 7.756 ล้านตัน ลดลงจากปีที่ผ่านมา (8.791 ล้านตัน) ร้อยละ 11.78 แต่เนื่องจากช่วงต้นปีอากาศหนาวเย็นนาน ประกอบกับความแห้งแล้งที่เกิดขึ้นในหลายพื้นที่ คาดว่าจะมีผลกระทบต่อปริมาณและคุณภาพข้าวที่จะเก็บเกี่ยวซึ่งอาจไม่เป็นไปตามเป้าหมาย อย่างไรก็ตาม ในเบื้องต้นคาดว่าในช่วงเดือนเมษายน - พฤษภาคม 2552 เกษตรกรจะเก็บเกี่ยวผลผลิตออกสู่ตลาดได้ร้อยละ 45 - 50 ของผลผลิตรวม หรือคิดเป็นปริมาณข้าวเปลือกประมาณ 3 - 4 ล้านตันข้าวเปลือก ทั้งนี้ ภาครัฐได้เตรียมมาตรการไว้รองรับด้านการตลาดแล้ว โดยจะรับจำนำข้าวนาปรังจากเกษตรกร ในราคาเป้าหมายข้าวเปลือกเจ้านาปรังความชื้นไม่เกิน 14.5% ต้นละ 10,800 - 12,000 บาท ข้าวเปลือกปทุมธานี ต้นละ 11,400 - 12,000 บาท ตามชั้นคุณภาพ และข้าวเปลือกเหนียว 10% ต้นละ 9,000 บาท

ผลการรับจำนำ ข้าวเปลือกนาปี (1 พ.ย. - 12 มี.ค.52) รับจำนำได้ปริมาณ 5,286,737 ตัน จำแนกเป็นข้าวเปลือกเจ้า 3,022,420 ตัน ข้าวหอมมะลิ 1,313,057 ตัน ข้าวเปลือกหอมจังหวัด 171,604 ตัน ข้าวเปลือกปทุมธานี 402,623 ตัน และข้าวเปลือกเหนียว 377,033 ตัน

**ราคาข้าวเปลือก** ราคาซื้อขายข้าวเปลือกในตลาดสำคัญ ณ วันที่ 13 มีนาคม 2552 เป็นดังนี้ ข้าวเปลือกเจ้านาปีต้นละ 9,500 - 11,000 บาท ข้าวเปลือกหอมมะลิ ต้นละ 13,500 - 14,600 บาท และข้าวเปลือกเหนียว ต้นละ 7,500 - 7,800 บาท ส่วนการค้าข้าวสาร ราคาซื้อขายเป็นดังนี้ ข้าวขาว 100% ชั้น 2 กระสอบละ 1,950 - 1,960 บาท ข้าวหอมมะลิ 100% ชั้น 2 กระสอบละ 2,750 - 2,760 บาท ข้าวเหนียว 10% เมล็ดคยาว กระสอบละ 1,450 - 1,460 บาท ข้าวหนึ่ง 100% กระสอบละ 2,000 - 2,010 บาท

**การส่งออก** ในปี 2552 คาดว่าจะ

ส่งออกข้าวได้ประมาณ 8.5 - 9.5 ล้านตัน โดยในช่วง 1 มกราคม - 11 มีนาคม 2552 ส่งออกได้แล้ว 1.554 ล้านตัน ต่ำกว่าปริมาณส่งออกในช่วงเดียวกันของปีที่ผ่านมาที่มีปริมาณ 2.442 ล้านตัน หรือลดลงร้อยละ 36.36

- **มันสำปะหลัง** คาดว่าในช่วงเดือนเมษายน - พฤษภาคม 2552 จะมีหัวมันสดออกสู่ตลาดได้ประมาณ 2 ล้านตันเศษ ผลจากการที่เกษตรกรขยายการเพาะปลูก และผลผลิตธัญพืชที่ใช้ทดแทนมันฯ ของโลกมีมากขึ้น ประกอบกับตลาดส่งออกชะลอตัว รวมทั้งราคาน้ำมันที่ปรับลดลงอยู่ในระดับต่ำ ทำให้ราคาหัวมันสดในตลาดทั่วไป

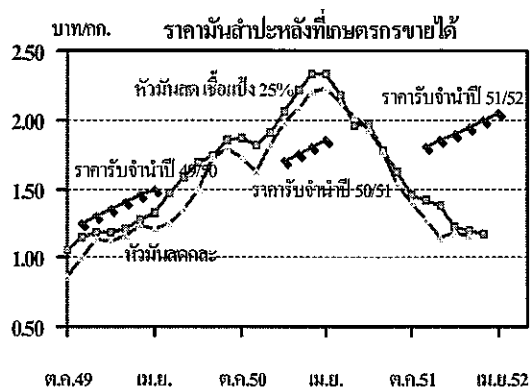
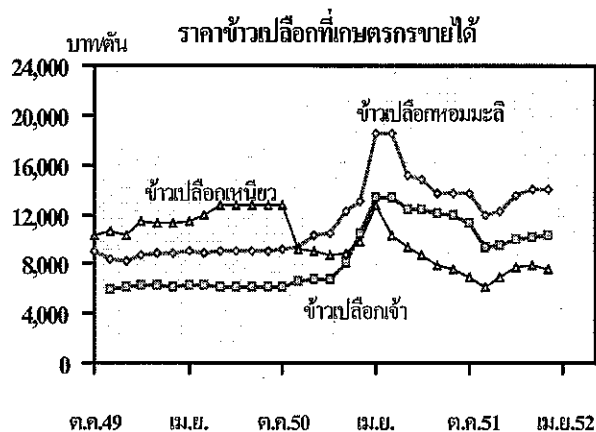

อ่อนตัวลงแม้ว่ารัฐบาลจะได้ดำเนินการรับจำนำเพื่อช่วยยกระดับราคาแล้ว โดยราคาหัวมันสด เชื้อแป้ง 25% ที่เกษตรกรขายได้ ณ โรงแป้ง จ.นครราชสีมา วันที่ 13 มีนาคม 2552 กก.ละ 1.10 - 1.25 บาท อยู่ในระดับใกล้เคียงกับราคาในเดือนที่ผ่านมาที่มีราคา กก.ละ 1.11 - 1.30 บาท แต่ต่ำกว่าราคาปรับจำนำตามโครงการฯ ณ เดือนมีนาคม กก.ละ 2.00 บาท ผลการรับจำนำ (ณ 12 มี.ค.52) มีปริมาณ 7,838,236 ตัน จำแนกเป็น การรับจำนำ ณ โรงแป้ง 2,496,338 ตัน และลานมัน 5,341,897 ตัน

- **ไก่เนื้อ** แม้ว่าจะเข้าสู่ช่วงโรงเรียนปิดภาคเรียนที่มีผลทำให้ความต้องการเนื้อไก่เพื่อการบริโภคเนื้อมีน้อยลง แต่การส่งออกที่ชะลอตัวลงทำให้ผู้ส่งออกนำเนื้อไก่ออกจำหน่ายในประเทศมากขึ้น มีผลทำให้ราคาอ่อนตัวลงมีผลทำให้ผู้บริโภคหันมาบริโภคเนื้อไก่ทดแทนเนื้อสุกรที่มีราคาโดยเปรียบเทียบสูงกว่ามากขึ้น สำหรับราคาไก่มีชีวิตหน้าโรงฆ่า ณ 13 มีนาคม 2552 กก.ละ 30 - 32 บาท ต่ำกว่าราคาเฉลี่ยในเดือนที่ผ่านมา (เฉลี่ย กก.ละ 34.79 บาท)

- **กุ้ง** ผลผลิตกุ้งขาวฯ รุ่นใหม่ใกล้จะออกสู่ตลาด ซึ่งคาดว่าจะมีปริมาณไม่มากนัก เนื่องจากเกษตรกรลดปริมาณการเลี้ยงเพื่อให้สอดคล้องกับการส่งออกที่ชะลอตัว ปัจจุบัน (13 มี.ค.52) ราคากุ้งขาวฯ (ขนาด 60 ตัว/กก.) ณ ตลาดกลางสมุทรสาคร กก.ละ 130 บาท อ่อนตัวลงจากราคาเฉลี่ยเดือนกุมภาพันธ์ 2552 ที่มีราคาเฉลี่ย กก.ละ 131 บาท เล็กน้อย ขณะนี้ภาครัฐได้ระบายนโยบายที่รับจำนำไว้ออกสู่ตลาด โดยอยู่ระหว่างการพิจารณาของคณะกรรมการบริหารการรับจำนำกุ้งฯ ปี 2551

### 3.2 กลุ่มสินค้าที่ผลิตเพื่อบริโภคภายในประเทศ สถานการณ์สินค้าเกษตรที่สำคัญ ได้แก่

- **ข้าวโพดเลี้ยงสัตว์** เป็นช่วงปลายฤดู ผลผลิตออกสู่ตลาดน้อย ในขณะที่ภาครัฐได้ขยายปริมาณการรับจำนำเพิ่มอีก 750,000 ตัน รวมเป็น 1,500,000 ตัน และขยายเวลารับจำนำถึงเดือนมีนาคม 2552 ผลจากการเพิ่มปริมาณและขยายเวลามีส่วนช่วยให้โรงงานอาหารสัตว์รับซื้อในราคาที่สูงขึ้นเพียงเล็กน้อยเนื่องจากโรงงานฯ มีผลผลิตเพียงพอกับความต้องการใช้แล้ว ระดับราคาที่เกี่ยวข้องได้เคลื่อนไหวไม่มากนัก โดยราคาข้าวโพดฯ ที่เกษตรกรขายได้ จ.เพชรบูรณ์ (ณ 13 มี.ค.52) กก.ละ 6.33 - 6.50 บาท ใกล้เคียงกับราคาเฉลี่ยเดือนกุมภาพันธ์ ที่มีราคา กก.ละ 6.42 บาท ผลการรับจำนำ ณ 12 มีนาคม 2552 รับจำนำได้ปริมาณ 883,031 ตัน

- **ปาล์มน้ำมัน** ผลผลิตออกสู่ตลาดมากขึ้น โดยในช่วงเดือนเมษายน - พฤษภาคม จะมีผลผลิตออกสู่ตลาดได้ประมาณร้อยละ 20 หรือประมาณ 1.8- 2.0 ล้านตันผลปาล์ม) ขณะที่ความต้องการของตลาดชะลอตัว ราคาไม้แฉกอ่อนตัวลง รัฐจึงได้ขยายระยะเวลาดำเนินการและปริมาณรับซื้อผลผลิตตามโครงการแทรกแซงตลาดน้ำมันปาล์มดิบ โดยมีปริมาณเป้าหมายการแทรกแซงตลาดฯ ที่ 200,000 ตันน้ำมันปาล์มดิบ (คิดเป็นผลปาล์มประมาณ 1.1 - 1.2 ล้านตัน) และขยายระยะเวลาดำเนินการไปจนถึงเดือนพฤษภาคม สำหรับราคาผลปาล์มสด (17%) ที่เกษตรกรขายได้ ณ 13 มีนาคม 2552 กก.ละ

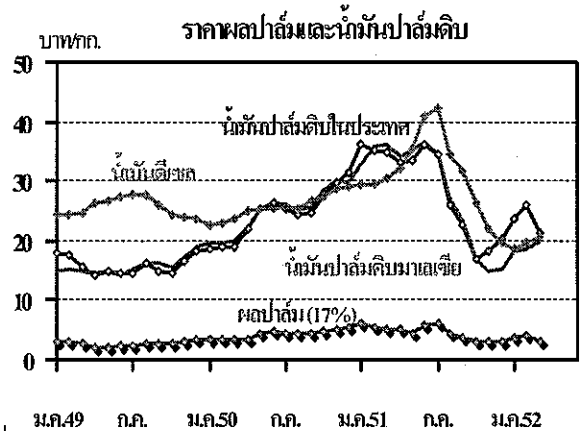

2.90 – 3.20 บาท ต่ำกว่าราคาเฉลี่ยเดือนกุมภาพันธ์ ที่มีราคาเฉลี่ย กก.ละ 4.10 บาท และต่ำกว่าราคาเป้าหมาย รับซื้อแทรกแซงตลาดแล้ว (กก.ละ 3.50 บาท) แนวโน้มราคาผลปาล์มและน้ำมันฯ จะอ่อนตัวลงอีกหากไม่เข้าแทรกแซงตลาดเพื่อเก็บสต็อกน้ำมันฯ ไว้ไม่ให้ไหลเข้าสู่ตลาด

- **มะพร้าว** มะพร้าวผลมีทยอยออกสู่ตลาดอย่างต่อเนื่องแต่ปริมาณไม่มากนัก ราคามีแนวโน้มอ่อนตัวลงแต่อยู่ในเกณฑ์ดี ปัจจุบัน (13 มี.ค.52) ราคาขายส่งมะพร้าวผล ตลาด กทม. (ทับสะแก ผลใหญ่ปอกเปลือก) ผลละ 13.00 – 13.50 บาท อ่อนตัวลงจากเดือนกุมภาพันธ์ ที่มีราคาเฉลี่ย ผลละ 15.36 บาท ส่วนราคาเนื้อมะพร้าวแห้ง 90% ราคาปรับตัวสูงขึ้นจากเฉลี่ย กก.ละ 15.18 บาท ในเดือนกุมภาพันธ์เป็น กก.ละ 16.00 – 16.50 บาท

- **สุกรมีชีวิต** คาดว่าปริมาณสุกรที่จะออกสู่ตลาดในปีนี้มีประมาณ 11.447 ล้านตัว น้อยกว่าปีที่ผ่านมาร้อยละ 2.19 แต่ยังคงมากกว่าความต้องการ

ที่คาดว่าจะมีประมาณ 11.27 ล้านตัว ร้อยละ 1.57 จากภาวะการล่าที่ชะลอลงและเป็นช่วงโรงเรียนปิดภาคเรียน ทำให้ความต้องการของตลาดในช่วงนี้มีปริมาณน้อยลง ประกอบกับราคาเนื้อไก่ในท้องตลาดที่มีแนวโน้มอ่อนตัวลง จะมีผลทำให้ราคาสุกรเคลื่อนไหวอ่อนตัวลงด้วย สำหรับราคาสุกรมีชีวิตที่เกษตรกรขายได้

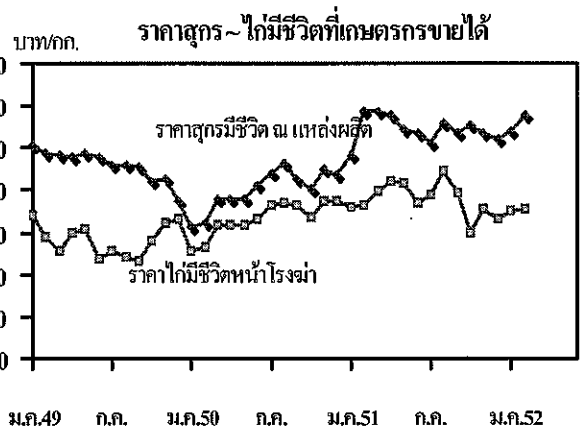

ปัจจุบัน (13 มี.ค.52) กก.ละ 58 - 59 บาท สูงกว่าราคาเฉลี่ยในเดือนที่ผ่านมา (57.45 บาท)

สำหรับ **ไข่ไก่** คาดว่าปริมาณผลผลิต ปี 2552 จะมีประมาณ 9,866 ล้านฟอง เพิ่มขึ้นจากปีที่ผ่านมาร้อยละ 5.38 ขณะที่ความต้องการใช้มีประมาณ 9,476 ล้านฟอง เพิ่มขึ้นจากปีที่ผ่านมาร้อยละ 5.79 ทำให้มีผลผลิตส่วนเกินประมาณ 0.39 ล้านฟอง ปัจจุบัน (13 มี.ค.52) ราคาไข่ไก่เบอร์ 3 (ขายส่ง) ฟองละ 2.20 – 2.30 บาท ปรับตัวสูงขึ้นจากเดือนที่ผ่านมาที่มีราคาเฉลี่ยฟองละ 2.05 บาท

- **พืชผักและผลไม้ มะนาว** ผลผลิตออกสู่ตลาดน้อย ราคามีแนวโน้มปรับตัวสูงขึ้นตามฤดูกาล โดยราคาซื้อขายในแหล่งผลิต (13 มี.ค.52) เฉลี่ยผลละ 0.60 – 2.20 บาท (ขนาดกลางถึงใหญ่) **สับปะรด** ผลผลิตปี 2552 คาดว่าจะมีประมาณ 2.309 ล้านตัน เพิ่มขึ้นจากปีที่ผ่านมาร้อยละ 1.36 ขณะนี้ช่วงต่อระหว่างผลผลิตรุ่น 2 ของปีการผลิต 2551 กับผลผลิตรุ่น 1 ของปีการผลิต 2552 ผลผลิตออกสู่ตลาดน้อย ขณะที่โรงงานยังมีความต้องการสม่ำเสมอ ส่งผลให้ระดับราคาสับปะรดที่เกษตรกรขายได้ปรับตัวสูงขึ้นจากเดือนที่ผ่านมา โดยราคาสับปะรดที่โรงงานรับซื้อ (จ.ประจวบคีรีขันธ์) เมื่อวันที่ 13 มีนาคม เฉลี่ย กก.ละ 4.99 บาท สูงกว่าราคาเฉลี่ยเดือนกุมภาพันธ์ ที่มีราคาเฉลี่ย กก.ละ 4.41 บาท ราคามีแนวโน้มจะอ่อนตัวลงหากสับปะรดรุ่น 1 ของปี 2552 ออกสู่ตลาด ซึ่งจะมีมากในเดือนพฤษภาคม

### 3.3 กลุ่มสินค้าที่ต้องนำเข้า สถานการณ์สินค้าเกษตรที่สำคัญ ได้แก่

- **ถั่วเหลือง** ผลจากการเกิดความแห้งแล้งในอเมริกาใต้ (อาร์เจนตินา บราซิล) ทำให้ปริมาณผลผลิตถั่วเหลืองของโลกปี 2551/52 ที่คาดว่าจะมีปริมาณเพิ่มขึ้นมากนั้นอาจจะไม่มากเท่าที่ประมาณการไว้ตั้งแต่แรก จากการคาดการณ์ของ USDA เดือนมีนาคมผลผลิตถั่วเหลืองจะมีปริมาณเพิ่มขึ้นจากปีก่อนเพียง 2.39 ล้านตัน (ในขณะที่เดือน ม.ค.52 คาดว่าเพิ่มขึ้นถึง 12 ล้านตัน) ประเทศที่มีผลผลิตมากขึ้น ได้แก่ สหรัฐฯ เพิ่มขึ้น 7.677 ล้านตัน จีน 2.8 ล้านตัน ส่วนอาร์เจนตินา บราซิลผลผลิตลดลง 4.0 และ 3.2 ล้านตัน ตามลำดับ สำหรับราคาซื้อขายถั่วเหลืองสหรัฐฯ (f.o.b. Gulf) สัปดาห์แรกเดือนมีนาคม 2552 เฉลี่ยตันละ 343 เหรียญ สหรัฐ. ต่ำสุดตั้งแต่ผลผลิตปีนี้ออกสู่ตลาด และต่ำกว่าสัปดาห์ของเดือนกุมภาพันธ์ ที่ผ่านมตันละ 43 เหรียญ สหรัฐ. เนื่องจากจีนหันไปซื้อถั่วเหลืองจากอเมริกาใต้แทนนำเข้าจากสหรัฐฯ สำหรับความต้องการใช้ถั่วเหลืองในการสกัดน้ำมันลดลงจาก 201.66 ล้านตัน ในปีที่ผ่านมาเหลือ 195.336 ล้านตันในปีนี้ โดยสหรัฐฯ ลดลงจาก 49.024 ล้านตัน เหลือ 44.634 ล้านตันในปีนี้ สำหรับการผลิตของไทย ถั่วเหลืองฤดูเลี้ยงของไทยจะเริ่มออกสู่ตลาดได้ในช่วงปลายเดือนมีนาคม สกนนี้ คาดว่าจะมีผลผลิตประมาณ 0.131 - 0.134 ล้านตัน ส่วนใหญ่มีคุณภาพดีและใช้เป็นวัตถุดิบในการผลิตอาหารบริโภค แนวโน้มราคาอยู่ในเกณฑ์ดี ปัจจุบัน (13 มี.ค.52) ราคาเมล็ดถั่วเหลืองขายส่งตลาดกทม. เกรดสกัดน้ำมัน กก.ละ 15.50 - 16.50 บาท ปรับตัวสูงขึ้นจากราคาเฉลี่ยเดือนกุมภาพันธ์ 2552 (15.49 บาท) เฉลี่ย กก.ละ 0.51 บาท

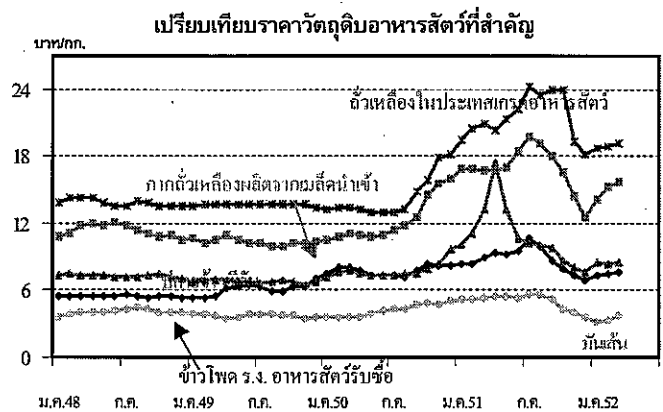

- **กากถั่วเหลือง** ผลผลิตกากถั่วเหลืองโลกปี 2551/52 จะมีปริมาณลดลงเหลือ 153.761 ล้านตัน น้อยกว่าปีที่ผ่านมา(158.323 ล้านตัน) ในขณะที่ความต้องการใช้มีประมาณ 153.989 ล้านตัน แนวโน้มราคาในตลาดโลกจะปรับตัวสูงขึ้นตามภาวะการผลิตที่มีปริมาณน้อยลง สำหรับราคาขายส่งกากถั่วเหลืองที่ผลิตในประเทศ (เมล็ดนำเข้า) ปัจจุบัน (13 มี.ค.52) ราคา กก.ละ 15.60 - 15.90 บาท ปรับตัวสูงขึ้นจากเดือนที่ผ่านมาที่มีราคาเฉลี่ย กก.ละ 15.29 บาท แนวโน้มราคาจะปรับตัวสูงขึ้นอีกตามความต้องการของตลาด โดยเฉพาะจีนที่คาดว่าจะมีการนำเข้าเพิ่มขึ้น

- **ปลาป่น** วัตถุดิบในการผลิตมีน้อยทำให้ผลผลิตปลาป่นมีน้อย ขณะที่ความต้องการใช้ก็ยังมีไม่มากนัก (การเลี้ยงกุ้งมีปริมาณน้อยลง) ส่งผลให้ราคาปลาป่นอ่อนตัวลงจากเดือนที่ผ่านมา โดยราคาปลาป่นโปรตีน 60% ลงมา กลิ่นเบอร์ 2 อ่อนตัวลงจากเฉลี่ย กก.ละ 25.98 บาท ในเดือนกุมภาพันธ์ 2552 เหลือ กก.ละ 24.20 บาท ในปัจจุบัน (13 มี.ค.52) แนวโน้มราคาปลาป่นอาจจะทรงตัวหรือปรับตัวสูงขึ้นตามราคากากถั่วเหลืองที่คาดว่าจีนจะนำเข้าเพิ่มขึ้น



#### 4. มาตรการแก้ไขปัญหา/การช่วยเหลือผ่านกองทุนรวมเพื่อช่วยเหลือเกษตรกร

การให้ความช่วยเหลือด้านการตลาดสินค้าเกษตร (ด้านการตลาด)

ปีงบประมาณ 2552 กชก. ได้อนุมัติเงินกองทุนรวมฯ เพื่อดำเนินการช่วยเหลือสินค้าเกษตร  
แล้ว (ณ 11 ก.พ. 52) 4 สินค้า ได้แก่ 1) ข้าว โครงการรับจำนำข้าวเปลือกนาปี ปีการผลิต 2551/52 726.411  
ล้านบาท 2) มันสำปะหลัง 277.958 ล้านบาท 3) ข้าวโพดเลี้ยงสัตว์ 99.25 ล้านบาท และ 4) ปาล์มน้ำมัน  
48.978 ล้านบาท รวมเป็นเงินทั้งสิ้น 1,152.597 ล้านบาท

สำนักส่งเสริมการค้าสินค้าเกษตร

มีนาคม 2552

kck\_05/wat/รายเดือน/File 2009มีค

## วงเงินช่วยเหลือด้านการตลาดสินค้าเกษตร

AO8 : วงเงินคชก.50

หน่วย : ล้านบาท

สินค้า	ปี 2546	ปี 2547	ปี 2548	ปี 2549	ปี 2550	ปี 2551	ปี 2552
1 ข้าว	2,608.692	5,883.549	2,753.289	4,477.610	3,880.730	2,657.900	726.411
2 ข้าวโพดเลี้ยงสัตว์	225.413	959.845	617.000		13.785		99.250
3 มันสำปะหลัง	116.107	1,612.056	3,833.670	1,200.000	1,820.229	1,417.860	277.958
4 ปาล์มน้ำมัน							48.978
5 มะพร้าว							
6 กาแฟ	21.308	83.500	177.192	116.773	4.100		
7 หอมแดง					125.000		
8 กระเทียม			796.000			300.000	
9 หอมหัวใหญ่		243.000					
10 ลูกเดือย							
11 ไซโก				70.000			
12 ใก้เนื้อ							
13 สุกกร					20.000		
14 ปลาโอ							
15 ปลาเบ็ด							
16 กุ้งกุลาดำ		415.126	300.000				
17 กุ้งขาว, กุ้งก้ามกราม			10.000		315.580		
18 เกล็ดทะเล							
19 ปอ							
20 ผลไม้	672.500					91.800	
21 สับปะรด				100.000			
22 ทุเรียน							
23 ลิ้นจี่		110.000					
24 ลำไย	611.330	485.056	708.968	659.705	254.810	33.720	
25 เงาะ			32.000				
26 มังคุด							
27 เงาะ มังคุด ทุเรียน		320.000					
28 ลองกอง			366.700				
29 มะละกอ							
30 มะนาว							
31 พริกแห้ง							
32 อ้อยและน้ำตาลทราย							
33 น้ำมันดิบ							
34 อื่น ๆ	5.000			300.000			
35 เครื่องอบฯ							
36 เตอบลำไย							
37 มาตรฐานลำไย							
38 พัฒนาคุณภาพมันฯ							
รวมทั้งสิ้น	4,260.350	10,112.132	9,594.819	6,924.088	6,434.234	4,501.280	1,152.597

\* หมายเหตุ : ปี 2548 ใช้เงินทุน 8,070.249 ล้านบาท และเงินงบกลาง 1,524.570 ล้านบาท

ราคาเฉลี่ยสินค้าเกษตรสำคัญที่เกษตรกรขายได้ ปี 2547 - 2552

F: ราคา F: ราคาเฉลี่ยจัดกลุ่ม 50 D:AO 9

สินค้า	ราคาเฉลี่ย																	
	ปี 2547			ปี 2548			ปี 2549			ปี 2550			ปี 2551			ปี 2552		
	เฉลี่ย	สูงสุด	ต่ำสุด	เฉลี่ย	สูงสุด	ต่ำสุด	เฉลี่ย	สูงสุด	ต่ำสุด	เฉลี่ย	สูงสุด	ต่ำสุด	เฉลี่ย	สูงสุด	ต่ำสุด	ก.พ.	(13 มี.ค.52)	
1	กลุ่มสินค้าผลิตเพื่อการส่งออก																	
	ข้าวเปลือกนาปรัง (บาท/ตัน)	5,408	5,913 ต.ค.	4,795 ก.พ.	6,653	6,863 ต.ค.	6,355 มี.ค.	6,537	6,757 มี.ค.	5,803 ต.ค.	6,197	6,268 เม.ย.	6,137 มี.ค.	12,165	13,445 เม.ย.	10,478 มี.ค.	-	-
	ข้าวเปลือกนาปี (บาท/ตัน)	5,568	6,068 ธ.ค.	4,704 ม.ค.	6,516	6,800 พ.ย.	6,190 ม.ค.	6,495	5,987 พ.ย.	6,788 ม.ค.-มี.ค.	6,468	6,746 ธ.ค.	6,268 ม.ค.	8,410	9,445 ธ.ค.	6,805 ม.ค.	10,500	9,500-11,000
	ข้าวเปลือกหอมมะลิ (บาท/ตัน)	8,423	9,567 เม.ย.	7,178 ต.ค.	7,858	8,014 ก.ย.	7,683 พ.ย.	8,392	9,023 ก.ย.	7,500 ม.ค.	9,092	10,297 ธ.ค.	8,680 ม.ค.	13,998	18,576 พ.ค.	10,500 ม.ค.	13,895	13,500-14,600
	ข้าวเปลือกเหนียว (บาท/ตัน)	6,425	6,742 พ.ค.	5,940 ต.ค.	6,228	6,500 ส.ค.	5,700 พ.ย.	8,595	10,567 พ.ย.	6,774 ม.ค.	11,593	12,700 ก.ค.-ต.ค.	9,041 ธ.ค.	8,654	12,664 เม.ย.	6,120 พ.ย.	8,100	7,500-7,800
2 <sup>1/</sup>	หัวมันสำปะหลัง สดคละ (บาท/กก.)	0.87	1.09 ก.ย.	0.74 มี.ค.	1.31	1.48 มี.ค.	1.04 ต.ค.	1.18	1.40 ธ.ค.	0.94 ส.ค.-ก.ย.	1.28	1.79 ก.ย.	0.87 ต.ค.	1.92	2.23 เม.ย.	1.53 ก.ย.	1.16	1.19
3	ยางพารา แผ่นดิบชั้น 3 (บาท/กก.)	44.61	49.72 มี.ย.	39.94 ธ.ค.	52.19	61.93 ต.ค.	39.14 ม.ค.	68.19	93.45 มี.ย.	47.98 พ.ย.	68.97	74.79 พ.ย.	61.96 ก.ค.	76.55	99.68 ก.ค.	34.09 ธ.ค.	44.64	43.14
4	ไก่เนื้อ หน้าโรงฆ่า (บาท/กก.)	24.54	30.11 เม.ย.	14.08 ก.พ.	32.30	38.60 ต.ค.	29.63 ม.ค.	28.17	34.00 ม.ค.	22.98 ก.ย.	33.16	37.50 ธ.ค.	25.57 ม.ค.	37.83	44.45 ส.ค.	29.91 ต.ค.	34.79	30.00-32.00
5	กุ้งกุลาดำ ขนาด 50 ตัว/กก. (บาท/กก.)	185	263 ก.พ.	155 ธ.ค.	181	250 เม.ย.	134 ก.ค.	166	210 ม.ค.	125 ธ.ค.	145	155 เม.ย.-มี.ย.	138 ม.ค.	-	-	-	-	-
6	สับปะรด โรงงานรับซื้อ (บาท/กก.)	4.58	5.16 ก.ค.	3.59 ธ.ค.	3.69	4.49 ก.ย.	2.61 ธ.ค.	2.45	3.34 ธ.ค.	1.37 มี.ย.	4.41	5.35 ต.ค.	3.10 ม.ค.	4.54	6.10 ก.ย.	3.12 พ.ค.	4.41	4.99

	สินค้า	ราคาเฉลี่ย																
		ปี 2547			ปี 2548			ปี 2549			ปี 2550			ปี 2551			ปี 2552	
		เฉลี่ย	สูงสุด	ต่ำสุด	เฉลี่ย	สูงสุด	ต่ำสุด	เฉลี่ย	สูงสุด	ต่ำสุด	เฉลี่ย	สูงสุด	ต่ำสุด	เฉลี่ย	สูงสุด	ต่ำสุด	ก.พ.	(13 มี.ค.52)
	กลุ่มสินค้าผลิตเพื่อบริโภคภายในประเทศ																	
7 <sup>2/</sup>	ข้าวโพดเลี้ยงสัตว์ (ความชื้นไม่เกิน 14.5% (บาท/กก.)	5.00	6.63 มี.ย.	4.03 ก.พ.	4.88	5.05 ก.ค.	4.73 พ.ย.	5.28	5.83 ธ.ค.	4.70 มี.ค.	6.81	7.28 ต.ค.	5.99 ส.ค.	7.85	9.85 ก.ค.	6.13 ธ.ค.	6.45	6.30
8	กาแฟ (บาท/กก.)	26.07	29.44 ม.ค.	22.62 มี.ค.	28.46	33.16 ธ.ค.	26.81 ม.ค.	39.77	43.66 ก.พ.	33.66 ธ.ค.	46.29	47.11 ม.ค.	44.78 ธ.ค.	62.65	68.61 ก.พ.	57.79 ธ.ค.	70.45	-
9	ปาล์มทะลาย คุณภาพเปอร์เซ็นต์น้ำมัน 17 (บาท/กก.)	3.38	3.99 ส.ค.	2.84 มี.ย.	2.98	3.58 ก.ค.	2.25 ก.พ.	2.69	3.33 ธ.ค.	2.05 เม.ย.	4.24	5.54 ธ.ค.	3.27 ม.ค.	4.56	6.05 ม.ค.	2.88 พ.ย.	4.10	2.90-3.20
10	มะพร้าว ผลใหญ่แห้งทั้งเปลือก (บาท/ผล)	4.42	5.84 ก.พ.	3.30 ส.ค.	4.45	6.15 ธ.ค.	3.83 ก.ย.	5.87	7.29 มี.ค.	4.32 ก.ย.	4.22	5.50 ม.ค.	3.25 ส.ค.	5.96	6.99 ธ.ค.	4.45 ม.ค.	13.36	13.00-13.50
11 <sup>3/</sup>	หอมหัวใหญ่ เบอร์ 1 (บาท/กก.)	4.45	13.27 ม.ค.	2.50 มี.ค.	4.93	8.00 ม.ค.	4.75 ก.พ.	14.73	19.25 ธ.ค.	6.02 ก.พ.	7.33	14.87 ม.ค.	5.13 มี.ค.	-	-	-	6.50	7.00-8.00
12	หอมแดง แห้งใหญ่คละ (บาท/กก.)	8.36	12.70 มี.ย.	6.85 มี.ค.	14.80	31.56 พ.ย.	7.10 ก.พ.	22.09	32.78 ก.ย.	16.42 ม.ค.	10.04	17.95 ม.ค.	4.95 เม.ย.	-	-	-	11.00	14.00-15.00
13	กระเทียม แห้งใหญ่คละ (บาท/กก.)	19.40	23.77 ก.พ.	16.23 มี.ค.	21.96	32.94 พ.ย.	19.23 ก.ค.	27.52	58.32 พ.ย.	25.60 มี.ค.	34.60	53.99 ม.ค.	29.77 ก.พ.	-	-	-	11-16	12.00-17.00
14	สุกร ขายส่ง ตลาดกทม. (บาท/กก.)	44.95	55.22 เม.ย.	37.33 ม.ค.	49.31	52.79 เม.ย.	43.90 ต.ค.	45.91	50.55 ม.ค.	37.20 ธ.ค.	39.97	46.17 ส.ค.	30.98 ม.ค.	54.38	58.79 มี.ค.	48.05 ม.ค.	57.45	58.00-59.00
15	ไข่ไก่สด คละ (บาท/ฟอง)	2.02	2.45 ก.ค.	1.40 ก.พ.	2.18	2.54 ก.ค.	1.63 ธ.ค.	1.70	1.84 พ.ย.	1.50 ก.พ.	1.92	2.17 ก.ย.	1.74 มี.ค.-เม.ย.	2.23	2.48 มี.ค.	1.76 ม.ค.	2.05	2.20-2.30
16	เกลือทะเล (บาท/ตัน)	1,030	1,153 ก.พ.	932 ธ.ค.	708	739 ก.พ.	695 พ.ย.-ธ.ค.	765	839 ธ.ค.	667 มี.ย.	923	1,111 ต.ค.	539 เม.ย.	1,804	2,533 ธ.ค.	961 ก.พ.	1,003	-

	สินค้า	ราคาเฉลี่ย																
		ปี 2547			ปี 2548			ปี 2549			ปี 2550			ปี 2551			ปี 2552	
		เฉลี่ย	สูงสุด	ต่ำสุด	เฉลี่ย	สูงสุด	ต่ำสุด	เฉลี่ย	สูงสุด	ต่ำสุด	เฉลี่ย	สูงสุด	ต่ำสุด	เฉลี่ย	สูงสุด	ต่ำสุด	ก.พ.	(13 มี.ค.52)
17	กลุ่มสินค้าที่ต้องนำเข้า ถั่วเหลือง ชนิดคละ (บาท/กก.)	12.29	15.28	9.79	10.75	13.00	9.22	10.47	11.18	10.04	11.56	15.28	9.75	17.51	20.25	15.83	-	15.50-16.50
			เม.ย.	ต.ค.		ม.ค.	ต.ค.		ธ.ค.	พ.ค.		ธ.ค.	มิ.ย.		ก.ค.	ธ.ค.		
18	กากถั่วเหลือง ผลิตจากเมล็ดในประเทศ ขายส่ง กทม. (บาท/กก.)	13.51	15.80	11.29	11.80	12.42	10.80	10.79	11.33	10.46	12.79	17.10	10.92	17.58	20.18	13.00	15.18	-
			พ.ค.	ต.ค.		มิ.ย.	ธ.ค.		เม.ย.	ก.พ.		ธ.ค.	ม.ค.		ก.ค.	ธ.ค.		
19	ปลาป่น โปรตีน 60 % ชั้นไป กลิ่นเบอร์ 1 ตลาด กทม. (บาท/กก.)	23.75	26.55	18.51	22.65	24.37	21.20	28.29	32.84	23.53	25.80	28.14	23.21	30.74	35.95	26.08	26.98	25.20
			ก.ย.	ก.พ.		ธ.ค.	ก.พ.		ส.ค.	ธ.ค.		ธ.ค.	ม.ค.		ส.ค.	ธ.ค.		

หมายเหตุ

- 1/ ปีการผลิต เริ่มตั้งแต่ ต.ค. - ก.ย.
  - 2/ ปีการผลิต เริ่มตั้งแต่ ก.ค. - มิ.ย.
  - 3/ ปีการผลิต เริ่มตั้งแต่ พ.ย. - เม.ย.
- \* ตลาดปิดทำการในช่วงเทศกาลตรุษจีน

ราคารับจำหน่ายสินค้าเกษตร ปี 2551/52

ลำดับที่	สินค้า	ราคารับจำหน่าย
1.	ข้าวนาปี	<p>กำหนดราคาจำหน่ายข้าวเปลือกนาปี ปีการผลิต 2551/512(ณ ความชื้นไม่เกิน 15%) ดังนี้</p> <p style="text-align: center;"><b>ชนิดข้าว</b> <span style="float: right;"><b>บาท/ตัน</b></span></p> <p><b>1) ข้าวเปลือกหอมมะลิ</b></p> <p>ข้าวเปลือกหอมมะลิ ชนิดสีได้ตันข้าว 42 กรัม <span style="float: right;">15,000</span></p> <p>ข้าวเปลือกหอมมะลิ ชนิดสีได้ตันข้าว 40 กรัม <span style="float: right;">14,800</span></p> <p>ข้าวเปลือกหอมมะลิ ชนิดสีได้ตันข้าว 38 กรัม <span style="float: right;">14,600</span></p> <p>ข้าวเปลือกหอมมะลิ ชนิดสีได้ตันข้าว 36 กรัม <span style="float: right;">14,400</span></p> <p><b>2) ข้าวเปลือกหอมจังหวัด</b></p> <p>ข้าวเปลือกชนิดสีได้ตันข้าว 40 กรัม <span style="float: right;">13,000</span></p> <p>ข้าวเปลือกชนิดสีได้ตันข้าว 38 กรัม <span style="float: right;">12,800</span></p> <p>ข้าวเปลือกชนิดสีได้ตันข้าว 36 กรัม <span style="float: right;">12,600</span></p> <p>ข้าวเปลือกชนิดสีได้ตันข้าว 34 กรัม <span style="float: right;">12,400</span></p> <p>หมายเหตุ : ปรับเพิ่ม - ลดตามจำนวนกรัม ในอัตรากรัมละ 100 บาท</p> <p>สำหรับการรับจำหน่ายที่ยังคงของเกษตรกรกำหนดราคาจำหน่ายข้าวเปลือกหอมมะลิ ตันละ 16,000 บาท ข้าวเปลือกหอมจังหวัดตันละ 14,000 บาท</p> <p><b>3) ข้าวเปลือกเจ้านาปี</b></p> <p>ข้าวเปลือกเจ้านาปี 100% (ชนิดสีเป็นข้าวสาร 100%) <span style="float: right;">12,000</span></p> <p>ข้าวเปลือกเจ้านาปี 5% (ชนิดสีเป็นข้าวสาร 5%) <span style="float: right;">11,800</span></p> <p>ข้าวเปลือกเจ้านาปี 10% (ชนิดสีเป็นข้าวสาร 10%) <span style="float: right;">11,600</span></p> <p>ข้าวเปลือกเจ้านาปี 15% (ชนิดสีเป็นข้าวสาร 15%) <span style="float: right;">11,200</span></p> <p>ข้าวเปลือกเจ้านาปี 25% (ชนิดสีเป็นข้าวสาร 25%) <span style="float: right;">10,800</span></p> <p><b>4) ข้าวเปลือกปทุมธานี</b></p> <p>ข้าวเปลือกชนิดสีได้ตันข้าว 42 กรัม <span style="float: right;">12,000</span></p> <p>ข้าวเปลือกชนิดสีได้ตันข้าว 40 กรัม <span style="float: right;">11,800</span></p> <p>ข้าวเปลือกชนิดสีได้ตันข้าว 38 กรัม <span style="float: right;">11,600</span></p> <p>ข้าวเปลือกชนิดสีได้ตันข้าว 36 กรัม <span style="float: right;">11,400</span></p> <p>หมายเหตุ : ปรับเพิ่ม - ลดตามจำนวนกรัม ในอัตรากรัมละ 100 บาท</p> <p><b>5) ข้าวเปลือกเหนียว</b></p> <p>ข้าวเปลือกเหนียว 10% เมล็ดยาว <span style="float: right;">10,000</span></p> <p>ข้าวเปลือกเหนียว 10% ชนิดคละ <span style="float: right;">9,000</span></p>

ลำดับที่	สินค้า	ราคารับจำหน่าย														
2.	มันสำปะหลัง	<p>กำหนดราคาจำหน่ายหัวมันสำปะหลังสดที่เชื้อแป้ง 25% ฤดูกาลผลิต ปี 2551/52 ณ จุดรับจำหน่าย เป็นขั้นบันได ดังนี้</p> <table border="1"> <thead> <tr> <th data-bbox="699 398 810 432">ระยะเวลา</th> <th data-bbox="1182 398 1278 432">บาท/กก.</th> </tr> </thead> <tbody> <tr> <td data-bbox="715 465 794 499">พ.ย. 51</td> <td data-bbox="1198 465 1246 499">1.80</td> </tr> <tr> <td data-bbox="715 521 794 555">ธ.ค. 51</td> <td data-bbox="1198 521 1246 555">1.85</td> </tr> <tr> <td data-bbox="715 577 794 611">ม.ค. 52</td> <td data-bbox="1198 577 1246 611">1.90</td> </tr> <tr> <td data-bbox="715 633 794 667">ก.พ. 52</td> <td data-bbox="1198 633 1246 667">1.95</td> </tr> <tr> <td data-bbox="715 689 794 723">มี.ค. 52</td> <td data-bbox="1198 689 1246 723">2.00</td> </tr> <tr> <td data-bbox="715 745 794 779">เม.ย. 52</td> <td data-bbox="1198 745 1246 779">2.05</td> </tr> </tbody> </table> <p>ทั้งนี้ให้เพิ่ม/ลด ราคาจำหน่ายได้ตามเปอร์เซ็นต์เชื้อแป้งเปอร์เซ็นต์ละ 0.02 บาท</p>	ระยะเวลา	บาท/กก.	พ.ย. 51	1.80	ธ.ค. 51	1.85	ม.ค. 52	1.90	ก.พ. 52	1.95	มี.ค. 52	2.00	เม.ย. 52	2.05
ระยะเวลา	บาท/กก.															
พ.ย. 51	1.80															
ธ.ค. 51	1.85															
ม.ค. 52	1.90															
ก.พ. 52	1.95															
มี.ค. 52	2.00															
เม.ย. 52	2.05															
3.	ข้าวโพดเลี้ยงสัตว์	<p>กำหนดราคาจำหน่ายข้าวโพดเลี้ยงสัตว์ ปี 2551/52 ดังนี้</p> <table border="1"> <thead> <tr> <th data-bbox="699 936 858 969">ความชื้นไม่เกิน</th> <th data-bbox="1177 936 1273 969">บาท/กก.</th> </tr> </thead> <tbody> <tr> <td data-bbox="746 1014 810 1048">14.5%</td> <td data-bbox="1198 1014 1246 1048">8.50</td> </tr> <tr> <td data-bbox="746 1070 810 1104">20.0%</td> <td data-bbox="1198 1070 1246 1104">7.44</td> </tr> <tr> <td data-bbox="746 1126 810 1160">25.0%</td> <td data-bbox="1198 1126 1246 1160">6.61</td> </tr> <tr> <td data-bbox="746 1182 810 1216">30.0%</td> <td data-bbox="1198 1182 1246 1216">5.95</td> </tr> </tbody> </table> <p>ทั้งนี้ให้เกษตรกรมอบสิทธิในการจำหน่ายข้าวโพดได้ก่อนครบกำหนดไถ่ถอน โดยให้ อทส. สามารถจำหน่ายภายในประเทศและส่งออกได้</p>	ความชื้นไม่เกิน	บาท/กก.	14.5%	8.50	20.0%	7.44	25.0%	6.61	30.0%	5.95				
ความชื้นไม่เกิน	บาท/กก.															
14.5%	8.50															
20.0%	7.44															
25.0%	6.61															
30.0%	5.95															

## ข้าว

## 1. การผลิตและความต้องการใช้

	2547/48	2548/49	2549/50	2550/51*	2551/52*
ผลผลิตข้าว(ล้านตันข้าวเปลือก)					(พยากรณ์*)
โลก	608.235	633.441	637.350	654.342	666.270*
ไทย	28.559	30.291	29.642	32.099	31.465
- นาปี	22.670	23.539	22.840	23.308	23.709
- นาปรัง	5.888	6.752	6.802	8.791	7.756
ความต้องการ	15.545	15.848	16.300	16.900	16.900
ส่งออก (มค.-ธค.) (ล้านตันข้าวสาร)	7.304	7.420	9.557	10.015	8.5-9.6* (เป้าหมายเบื้องต้น)
มูลค่าส่งออก (ล้านบาท)	90,874	97,349	123,728	200,892	-
ปริมาณคงเหลือ	6.729	7.236	7.921	-	-
* ข้อมูลพยากรณ์ของกระทรวงเกษตรสหรัฐฯ (USDA) ราคา (บาท/ตัน) (พย.- ตค.)					(พย.-กพ.)
- ข้าวเปลือกเจ้าหอมมะลิ	7,871	8,278	8,843	14,228	12,955
- ข้าวเปลือกเจ้านาปี 5%	6,119	6,790	6,175	7,039	9,821
- ข้าวเปลือกเจ้าเหนียว	6,254	7,837	11,805	9,119	7,154
- ข้าวเปลือกเจ้านาปรัง (มค.-ธค.)	6,653	6,537	6,197	12,165	-
ต้นทุนการผลิต (บาท/ตัน)					
ข้าวเปลือกหอมมะลิ	6,455	7,049	7,315	7,813	10,482
ข้าวเปลือกเจ้านาปี	4,569	4,152	4,634	4,532	6,512
ข้าวเปลือกเหนียว	5,123	6,429	6,515	6,668	8,887
ข้าวเปลือกนาปรัง	4,391	4,812	5,074	6,696	6,794

2. สถานการณ์การผลิต กระทรวงเกษตรและสหกรณ์พยากรณ์การผลิตข้าวนาปรัง ปี 2552 ดังนี้  
พื้นที่เพาะปลูก ผลผลิตข้าวนาปรัง ปี 2552

ภาค	พื้นที่เพาะปลูก (ล้านไร่)			ผลผลิต (ล้านตัน)		
	2551	2552	Δ %	2551	2552	Δ %
รวมทั้งประเทศ	12.801	11.271	-11.95	8.791	7.756	-11.78
เหนือ	4.476	3.926	-12.28	3.061	2.697	-11.90
ตะวันออกเฉียงเหนือ	1.263	1.173	-7.12	0.685	0.640	-6.66
กลาง	6.726	5.846	-13.08	4.876	4.255	-12.74
ใต้	0.336	0.326	-3.01	0.168	0.164	-2.41

ที่มา : สำนักงานเศรษฐกิจการเกษตร



กระทรวงเกษตรและสหกรณ์ คาดการณ์ผลผลิตข้าวเปลือกนาปี ปี 2552 กระทรวงเกษตรฯ พยากรณ์จะมีพื้นที่เพาะปลูก ประมาณ 11.271 ล้านไร่ ลดลงจากปี 2551 ประมาณ 1.53 ล้านไร่ คิดเป็น ร้อยละ 11.95 และมีผลผลิตประมาณ 7.756 ล้านตันข้าวเปลือก ลดลงจากปีก่อนประมาณ 1.035 ล้านตัน ข้าวเปลือก คิดเป็นร้อยละ 11.78 ผลผลิตเฉลี่ย 688 กก./ไร่ และผลผลิตออกสู่ตลาดมากในช่วงเดือน มีค.- กค.52 คิดเป็นร้อยละ 88.97 หรือประมาณ 6.90 ล้านตันข้าวเปลือก

### 3. ภาวะและราคาข้าว

ในช่วงเดือนกุมภาพันธ์ 2552 ข้าวเปลือกหอมมะลิ (ชนิดสีได้ต้นข้าว 36 กรัม) ราคาสูงขึ้นจาก เดือนมกราคม 2552 จากตันละ 13,575 บาท เป็นตันละ 14,061 บาท ข้าวเปลือกเจ้า 5% ราคาสูงขึ้นจาก ตันละ 10,014 บาท เป็นตันละ 10,500 บาท ข้าวเปลือกเหนียว 10% เมล็ดยาว ราคาสูงขึ้นจากตันละ 7,691 บาท เป็นตันละ 7,903 บาท ปริมาณผลผลิตออกสู่ตลาดน้อย ขณะที่ตลาดในประเทศและต่างประเทศมีความ ต้องการซื้ออย่างต่อเนื่อง และผลผลิตข้าวนาปี 2552 ฤดูใหม่เริ่มทยอยออกสู่ตลาดภาครัฐได้เตรียมมาตรการ รับจำนำข้าวเปลือกนาปี ปี 2552 ไว้รองรับ จะส่งผลให้ราคาข้าวเปลือกมีแนวโน้มอยู่ในเกณฑ์ดี

### 4. การส่งออก

	หน่วย ปริมาณ: ล้านตัน มูลค่า : ล้านบาท				
	ปี 2548	ปี 2549	ปี 2550	ปี 2551	ปี 2552
ปริมาณการส่งออก (มค.- ธค.)	7.304	7.420	9.557	10.015	8.5-9.6*
ธ 1 - 31 มค.	-	-	-	2.072	1.272
มูลค่าส่งออก (มค.- ธค.)	90,874	97,349	123,700	200,507	-
ธ 1 - 31 มค.	-	-	-	28,802	23,458

ปี 2552 กระทรวงพาณิชย์ตั้งเป้าหมายการส่งออกข้าวเบื้องต้นประมาณ 8.5 - 9.6 ล้านตัน ซึ่งรายงานส่งออกเบื้องต้นตั้งแต่วันที่ 1 มค.- 28 กพ.2552 มีปริมาณ 1.272 ล้านตัน คิดเป็นร้อยละ 14.28 ของเป้าหมายส่งออก และมูลค่าส่งออกรวม 23,458 ล้านบาท

### 5. สภาพปัญหาและสาเหตุ

5.1 ผลผลิตส่วนใหญ่ออกสู่ตลาดพร้อมกันมากและกระจุกตัวในช่วงต้นฤดู จากการผลิตโลก มีความต้องการข้าวและธัญพืชเพิ่มขึ้น ประเทศผู้ผลิตสำคัญได้เร่งการเพาะปลูก จะส่งผลให้ราคาปรับตัวลดลง

5.2 การค้าข้าวในตลาดโลกราคามีแนวโน้มลดลง เนื่องจากทั้งผู้ส่งออกและผู้นำเข้าสำคัญ เช่น จีน ไทย ปากีสถาน อินเดีย บังคลาเทศ อินโดนีเซีย มีผลผลิตเพิ่มขึ้น

5.3 ราคาข้าวส่งออกมีผลต่อราคาภายในประเทศ หากราคาตลาดโลกลดลงทำให้ราคาภายในประเทศลดลงตามไปด้วย

### 6. มาตรการรับจำนำข้าวเปลือกนาปี 2551/52

คณะอนุกรรมการดำเนินการรับจำนำข้าวเปลือกนาปี ปีการผลิต 2551/52 มีมติเมื่อวันที่ 24 ตค.2551เห็นชอบให้นำเสนอ ครม. พิจารณากรอบการรับจำนำข้าวเปลือกนาปี ปีการผลิต 2551/52 ดังนี้

(1) เป้าหมาย ปริมาณรับจำนำ 8 ล้านตันข้าวเปลือก (2) ระยะเวลารับจำนำ 1 พย.51 – 28 กพ.52 ส่วนภาคใต้ รับจำนำ 1กพ. – 31 พค.52 (3) ระยะเวลาไถ่ถอน 4 เดือนนับถัดจากเดือนที่รับจำนำ ทั้งการจำนำยุ่งฉางและใบประทวน (4) ระยะเวลาโครงการ 1 พย.51 – 31 ตค.52 (5) ราคารับจำนำ ณ ความชื้นไม่เกิน 15% ให้เป็นไปตามเกณฑ์ราคาข้าวเปลือกชั้นต่ำที่คณะรัฐมนตรีได้มีมติเมื่อวันที่ 21 ตุลาคม 2551 ดังนี้

- 1) ข้าวเปลือกหอมมะลิ (ชนิดสีได้ตันข้าว 36 – 42 กรัม) ราคาตันละ 14,400 – 15,000 บาท
- 2) ข้าวเปลือกเจ้า (ชนิดสีเป็นข้าวสาร 25% – 100%) ราคาตันละ 10,800 – 12,000 บาท
- 3) ข้าวเปลือกหอมจังหวัด (ชนิดสีได้ตันข้าว 34 – 40 กรัม) ราคาตันละ 13,400 – 14,000 บาท
- 4) ข้าวเปลือกปทุมธานี (สีได้ตันข้าว 36-42 กรัม) ราคาตันละ 11,400 – 12,000 บาท
- 5) ข้าวเปลือกเหนียว 10 % (ชนิดคละและเมล็ดยาว) ราคาตันละ 9,000 และ 10,000 บาท โดยราคารับจำนำข้าวเปลือกหอมมะลิ ข้าวเปลือกหอมจังหวัด และข้าวเปลือกเหนียวที่ยุ้งฉางของเกษตรกรให้กำหนดราคารับจำนำเพิ่มอีกตันละ 1,000 บาท

สำหรับมาตรการรับจำนำข้าวเปลือกนาปรัง ปี 2552 ได้มีมติเมื่อวันที่ 18 กพ.2552 เห็นชอบ. หลักเกณฑ์การรับจำนำข้าวเปลือกนาปรัง ปี 2552 ดังนี้(1) เป้าหมาย ปริมาณรับจำนำ 2.5 ล้านตันข้าวเปลือก (2) ระยะเวลารับจำนำ 16 มีค.- 31 กค 52 ส่วนภาคใต้ รับจำนำ 1กค – 31 ตค.52 (3) ระยะเวลาไถ่ถอน 4 เดือนนับถัดจากเดือนที่รับจำนำ ส่วนราคารับจำนำได้มอบให้คณะอนุตลาดไปพิจารณาและเสนอ กษช.พิจารณาอีกครั้งหนึ่ง

## 7. ผลการดำเนินการ

ผลการรับจำนำข้าวเปลือกนาปี ปีการผลิต 2551/52 ตั้งแต่วันที่ 1 พย.51 – 28 กพ.52 มีปริมาณรับจำนำรวม จำนวน 5,184,787 ตัน เกษตรกรจำนำ 555,314 ราย เปิดจุดรับจำนำรวม 708 จุด โดยแยกเป็นรับจำนำกับ อคส.ปริมาณ 3,390,066 ตัน เปิดจุด 518 จุด รับจำนำกับ อ.ต.ก.ปริมาณ 1,067,709 ตัน เปิดจุด 188 จุด และจำนำยุ่งฉางกับธ.ก.ส.ปริมาณ 727,012 ตัน

\*\*\*\*\*

สำนักส่งเสริมการค้าสินค้าเกษตร  
กรมการค้าภายใน  
มีนาคม 2552  
PriceOct.2008/งานIntranet(w)/D-64

## สรุปปริมาณการส่งข้าวออกไปต่างประเทศรายเดือน

หน่วย: ปริมาณ/เมตริกตัน  
มูลค่า/ล้านบาท

เดือน	2538	2539	2540	2541	2542	2543	2544	2545	2546	2547	2548	2549	2550	2551	2552
มค.	683,322	562,889	377,949	684,258	561,509	453,860	542,617	683,545	580,091	550,232	764,497	579,501	622,942	1,022,849	637,657
กพ.	638,035	430,992	287,899	564,678	435,160	531,032	468,532	531,389	544,549	704,296	588,663	585,601	591,362	1,049,697	634,116
มีค.	580,866	492,731	374,825	591,276	466,123	495,392	376,301	571,122	482,455	821,005	591,762	626,015	743,386	1,136,239	
<b>ไตรมาสแรก</b>	<b>1,902,223</b>	<b>1,486,612</b>	<b>1,040,673</b>	<b>1,840,212</b>	<b>1,462,792</b>	<b>1,480,284</b>	<b>1,387,450</b>	<b>1,786,056</b>	<b>1,607,095</b>	<b>2,075,533</b>	<b>1,944,922</b>	<b>1,791,117</b>	<b>1,957,690</b>	<b>3,208,785</b>	<b>1,271,773</b>
เมย.	374,147	417,077	418,520	547,554	379,246	403,915	547,252	483,273	556,881	800,361	588,838	599,232	703,758	816,424	
พค.	526,393	518,318	396,191	427,058	473,077	557,074	634,543	646,631	586,875	831,376	597,570	665,334	683,554	1,006,026	
มิย.	533,577	425,083	473,177	495,114	537,306	396,904	611,925	498,500	532,499	946,430	588,818	659,296	729,510	954,388	
<b>ไตรมาสที่ 2</b>	<b>1,434,117</b>	<b>1,360,478</b>	<b>1,287,888</b>	<b>1,469,726</b>	<b>1,389,629</b>	<b>1,357,893</b>	<b>1,793,720</b>	<b>1,628,404</b>	<b>1,676,255</b>	<b>2,578,167</b>	<b>1,775,226</b>	<b>1,923,862</b>	<b>2,116,822</b>	<b>2,776,838</b>	
กค.	405,274	415,273	425,167	529,767	615,205	544,933	523,064	533,432	684,057	1,003,889	561,690	553,948	624,703	890,492	
สค.	376,875	413,516	412,798	525,671	632,679	493,681	699,300	574,400	699,916	738,805	628,221	525,788	641,321	790,060	
กย.	435,860	312,445	462,548	416,133	623,196	521,024	722,541	565,366	633,782	879,905	560,741	624,922	836,384	709,319	
<b>ไตรมาสที่ 3</b>	<b>1,218,009</b>	<b>1,141,234</b>	<b>1,300,513</b>	<b>1,471,571</b>	<b>1,871,080</b>	<b>1,559,638</b>	<b>1,944,905</b>	<b>1,673,198</b>	<b>2,017,755</b>	<b>2,622,599</b>	<b>1,750,652</b>	<b>1,704,658</b>	<b>2,102,408</b>	<b>2,389,871</b>	
ตค.	337,186	352,704	465,190	461,287	564,073	697,394	813,038	908,034	716,841	1,089,458	600,084	697,756	1,101,638	604,910	
พย.	425,557	429,231	435,278	526,719	658,781	727,417	805,751	682,724	727,684	964,682	592,664	663,253	1,168,506	437,476	
ธค.	622,232	480,125	742,667	639,340	767,664	776,768	800,503	567,222	851,784	809,786	640,798	640,010	1,110,318	593,154	
<b>ไตรมาสที่ 4</b>	<b>1,384,975</b>	<b>1,262,060</b>	<b>1,643,135</b>	<b>1,627,346</b>	<b>1,990,518</b>	<b>2,201,579</b>	<b>2,419,292</b>	<b>2,157,980</b>	<b>2,296,309</b>	<b>2,863,926</b>	<b>1,833,546</b>	<b>2,001,019</b>	<b>3,380,462</b>	<b>1,635,540</b>	
<b>ปริมาณรวม</b>	<b>5,939,324</b>	<b>5,250,384</b>	<b>5,272,209</b>	<b>6,408,855</b>	<b>6,714,019</b>	<b>6,599,394</b>	<b>7,545,367</b>	<b>7,245,638</b>	<b>7,597,414</b>	<b>10,140,225</b>	<b>7,304,346</b>	<b>7,420,656</b>	<b>9,557,382</b>	<b>10,011,034</b>	<b>1,271,773</b>
<b>มูลค่ารวม</b>	<b>46,792</b>	<b>48,783</b>	<b>60,619</b>	<b>85,394</b>	<b>72,324</b>	<b>68,102</b>	<b>69,261</b>	<b>67,193</b>	<b>76,368</b>	<b>110,376</b>	<b>90,874</b>	<b>97,349</b>	<b>123,700</b>	<b>200,892</b>	<b>23,106</b>

ที่มา : สภาหอการค้าแห่งประเทศไทย (ตั้งแต่ปี 2541 - ปัจจุบันเป็นข้อมูลจากกรมการค้าต่างประเทศ)

กรมการค้าภายใน

## ราคาข้าวเปลือกหอมมะลิ ที่โรงสีรับซื้อในส่วนภูมิภาค

FILE : PX004

หน่วย : บาท/ตัน

ปี	มค.	กพ.	มีค.	เมย.	พค.	มิย.	กค.	สค.	กย.	ตค.	พย.	ธค.	เฉลี่ย
2541	9,352	9,508	8,909	8,738	8,709	8,664	8,501	8,388	8,041	7,258	6,332	6,298	8,225
2542	6,855	6,685	6,603	6,462	6,614	6,638	6,958	7,436	8,455	8,354	7,850	6,676	7,132
2543	6,743	6,781	6,885	6,977	7,311	7,477	8,005	8,135	8,177	8,146	7,289	6,413	7,362
2544	6,583	6,389	6,085	6,140	5,933	5,750	5,711	5,170	4,929	5,151	4,867	4,822	5,628
2545	5,216	5,410	5,472	5,550	5,625	6,248	6,735	6,785	6,874	6,758	6,340	6,375	6,116
2546	6,425	6,778	7,560	7,850	7,990	8,340	8,465	8,818	9,315	8,950	7,980	8,665	8,095
2547	9,376	9,175	9,270	9,567	9,249	8,743	7,957	7,718	7,407	7,178	7,738	7,695	8,423
2548	7,885	7,959	8,001	7,999	7,909	7,689	7,696	8,000	8,014	7,863	7,683	7,600	7,858
2549	7,500	7,833	8,151	8,157	8,305	8,315	8,812	8,975	9,023	8,980	8,364	8,291	8,392
2550	8,680	8,788	8,930	8,955	8,913	8,961	9,033	9,025	9,058	9,118	9,348	10,297	9,092
2551	10,500	12,175	13,108	18,497	18,576	15,111	14,758	13,658	13,761	13,649	11,910	12,276	13,998
2552	13,575	14,061											13,818

หมายเหตุ : เป็นราคาข้าวเปลือกเฉลี่ยหน้าโรงสีจังหวัดสุรินทร์ อุตรดิตถ์ อุบลราชธานี และนครราชสีมา (ชนิดสีได้ตันข้าว 36 กรัม)

## ราคาข้าวเปลือกเหนียว (เมล็ดยาว) ที่โรงสีรับซื้อในส่วนภูมิภาค

หน่วย : บาท/ตัน

ปี	มค.	กพ.	มีค.	เมย.	พค.	มิย.	กค.	สค.	กย.	ตค.	พย.	ธค.	เฉลี่ย
2541	8,491	8,521	7,880	7,970	8,099	8,033	7,971	7,880	7,730	7,155	6,263	6,000	7,666
2542	5,831	5,536	5,241	5,033	5,174	4,877	4,783	4,997	5,304	4,876	4,562	4,790	5,084
2543	4,667	4,549	4,528	4,706	4,831	4,828	5,068	5,203	5,208	5,295	5,111	4,997	4,916
2544	5,467	5,612	5,550	5,651	5,795	5,948	6,018	5,830	5,750	5,509	4,739	5,006	5,573
2545	5,063	5,124	5,112	5,374	5,657	5,781	5,913	6,155	6,293	6,073	5,568	5,236	5,612
2546	5,397	5,774	5,950	6,000	6,058	6,229	6,576	6,923	7,125	6,248	6,220	6,367	6,239
2547	6,730	6,510	6,514	6,669	6,742	6,600	6,600	6,540	6,209	5,940	6,100	5,945	6,425
2548	6,235	6,300	6,300	6,300	6,300	6,300	6,300	6,500	6,452	6,015	5,700	6,030	6,228
2549	6,774	6,979	7,200	7,331	7,500	7,679	9,100	9,464	10,020	10,262	10,567	10,258	8,595
2550	11,367	11,300	11,329	11,447	11,920	12,667	12,700	12,700	12,700	12,700	9,250	9,041	11,593
2551	8,691	8,860	9,862	12,664	10,279	9,293	8,698	7,903	7,582	6,991	6,120	6,902	8,654
2552	7,691	7,903											7,797

สำนักส่งเสริมการค้าสินค้าเกษตร

27 กุมภาพันธ์ 2552

px(รวม)/Tophit/vv/d65

FILE : PX003

หน่วย : บาท/ตัน

ปี	มค.	กพ.	มีค.	เมย.	พค.	มิย.	กค.	สค.	กย.	ตค.	พย.	ธค.	เฉลี่ย
2541	7,253	7,494	6,650										7,132
2542	6,271	6,050										4,720	5,680
2543	4,824	4,975										4,550	4,783
2544	4,550	4,550	4,550								4,450	4,553	4,531
2545	4,624	4,761	4,650							4,750	4,750	4,700	4,706
2546	4,732	4,750	4,750								4,383	4,530	4,629
2547	4,727										6,090	6,250	5,689
2548	6,404	6,450									6,858	6,850	6,641
2549	6,850	6,850	6,850								6,168	6,250	6,594
2550	6,330	6,389									6,566	6,750	6,509
2551	6,773	7,838									9,400	9,400	8,353
2552	10,300	10,776											10,538

## ราคาข้าวเปลือกเจ้าหน้าปี 5% ตลาดกลางจังหวัดพิษณุโลก

หน่วย : บาท/ตัน

ปี	มค.	กพ.	มีค.	เมย.	พค.	มิย.	กค.	สค.	กย.	ตค.	พย.	ธค.	เฉลี่ย
2540	5,143	5,134	5,090	4,958	4,875							6,050	5,208
2541	6,956	7,350										5,435	6,580
2542	6,057	5,668	5,465								4,915	4,725	5,366
2543	4,850	4,958	4,799	4,472							4,715	4,132	4,654
2544	4,186	4,267	4,127								4,328	4,289	4,239
2545	4,405	4,650	4,650	4,650						4,706	4,627	4,475	4,595
2546	4,593	4,646	4,650								4,488	4,406	4,557
2547	4,680										5,775	5,885	5,447
2548	5,975	6,122									6,743	6,725	6,391
2549	6,725	6,725	6,725								5,806	6,000	6,396
2550	6,205	6,250									6,509	6,741	6,426
2551	6,836	8,293									9,250	9,490	8,467
2552	9,728	10,224											9,976

## ราคาข้าวเปลือกหน้าปี 5 % เฉลี่ยตลาดถั่วเหลือง/ทำข้าวลาตยาวและตลาดกลางจังหวัดพิษณุโลก

หน่วย : บาท/ตัน

ปี	มค.	กพ.	มีค.	เมย.	พค.	มิย.	กค.	สค.	กย.	ตค.	พย.	ธค.	เฉลี่ย
2541	7,105	7,422	6,650									5,435	6,653
2542	6,164	5,859	5,465								4,915	4,723	5,425
2543	4,837	4,967	4,799	4,472							4,715	4,341	4,689
2544	4,368	4,409	4,339								4,389	4,421	4,385
2545	4,514	4,706	4,650	4,650						4,728	4,688	4,588	4,646
2546	4,663	4,698	4,700								4,434	4,468	4,593
2547	4,704										5,932	6,068	5,568
2548	6,190	6,286									6,800	6,788	6,516
2549	6,788	6,788	6,788								5,987	6,125	6,495
2550	6,268	6,320									6,538	6,746	6,468
2551	6,805	8,066									9,325	9,445	8,410
2552	10,014	10,500											10,257

## ราคาข้าวเปลือกเจ้านาปรัง ความชื้น 15% ตลาดก้านันทรัง / ทำข้าวลาตยาว

FILE : PX 008

หน่วย : บาท/ตัน

ปี	มค.	กพ.	มีค.	เมย.	พค.	มิย.	กค.	สค.	กย.	ตค.	พย.	ธค.	เฉลี่ย
2541	6,575	6,770	6,599	6,681	6,568	7,211	7,281	7,400	7,296	6,495	5,544	5,679	6,675
2542	6,213	5,611	5,368	4,859	4,840	5,200	5,303	5,248	4,997	4,671	4,655	4,797	5,147
2543	4,825		4,659	4,419	4,561	4,674	4,380	4,450	4,025	4,245	4,322	4,385	4,450
2544	4,498	4,492	4,273	4,185	4,250	4,385	4,450	4,160	4,330	4,345	4,344		4,337
2545			4,576	4,606	4,845	4,956	4,750	4,640	4,650	4,681			4,713
2546			4,580	4,550	4,550	4,731	4,902	4,713	4,707	4,603			4,667
2547		4,850	5,065	5,254	5,250	5,250	5,446	5,998	5,906	6,050			5,452
2548			6,365	6,888	6,900	6,882	6,750	6,688	6,983	6,950			6,801
2549			6,850	6,850	6,850	6,850	6,859	6,935	6,408	6,030			6,704
2550			6,243	6,323	6,174	6,233	6,250	6,250	6,250	6,250			6,247
2551			10,423	13,086	12,952	12,522	12,440	12,258	12,033	11,850			12,196
2552													

หมายเหตุ : ตั้งแต่เดือนกุมภาพันธ์ 47 เป็นต้นไป เป็นราคาที่ตลาดกลางทำข้าวลาตยาว

## ราคาข้าวเปลือกเจ้านาปรัง ความชื้น 15% ตลาดกลางจังหวัดพิษณุโลก

หน่วย : บาท/ตัน

ปี	มค.	กพ.	มีค.	เมย.	พค.	มิย.	กค.	สค.	กย.	ตค.	พย.	ธค.	เฉลี่ย
2541	7,437	7,126	6,231	6,695	6,599	7,267	7,186	7,286	7,148	6,164	5,192	5,488	6,652
2542	6,020	5,560	5,131	4,532	4,714	5,141	5,098	5,070	4,780	4,348	4,552	4,585	4,961
2543	4,740	4,889	4,677	4,316	4,173	4,123	4,080	4,221	3,775	4,192	4,177	4,156	4,293
2544	4,198	4,212	4,050	3,916	4,030	4,225	4,310	4,198	4,298	4,250	4,225	4,303	4,185
2545	4,439	4,617	4,571	4,589	4,610	4,635	4,492	4,410	4,425	4,492			4,528
2546			4,490	4,475	4,586	4,689	4,687	4,578	4,648				4,593
2547		4,740	5,048	5,131	5,317	5,373	5,448	5,670	5,775	5,775			5,364
2548			6,346	6,475	6,475	6,475	6,475	6,475	6,543	6,775			6,505
2549			6,663	6,475	6,475	6,475	6,475	6,475	6,335	5,575			6,369
2550			6,023	6,215	6,285	6,150	6,150	6,150	6,130	6,061			6,146
2551			10,533	13,803	13,642	12,321	12,500	11,917	11,773	10,580			12,134
2552													

## ราคาข้าวเปลือกนาปรัง ความชื้น 15% เฉลี่ย ทำข้าวลาตยาวและจังหวัดพิษณุโลก

หน่วย : บาท/ตัน

ปี	มค.	กพ.	มีค.	เมย.	พค.	มิย.	กค.	สค.	กย.	ตค.	พย.	ธค.	เฉลี่ย
2541	7,006	6,948	6,415	6,688	6,584	7,239	7,234	7,343	7,208	6,301	5,368	5,583	6,660
2542	6,117	5,586	5,250	4,696	4,777	5,170	5,201	5,159	4,888	4,510	4,604	4,691	5,054
2543	4,787	4,889	4,668	4,368	4,367	4,398	4,230	4,336	3,900	4,218	4,250	4,271	4,390
2544	4,348	4,352	4,162	4,050	4,140	4,305	4,380	4,179	4,314	4,298	4,284	4,303	4,260
2545	4,439	4,617	4,574	4,598	4,728	4,793	4,621	4,525	4,538	4,587			4,602
2546			4,535	4,513	4,568	4,710	4,795	4,646	4,678	4,603			4,631
2547		4,795	5,057	5,193	5,284	5,312	5,447	5,834	5,841	5,913			5,408
2548			6,355	6,682	6,688	6,679	6,613	6,582	6,764	6,863			6,653
2549			6,757	6,663	6,663	6,663	6,667	6,705	6,372	5,803			6,537
2550			6,137	6,268	6,230	6,192	6,200	6,200	6,190	6,156			6,197
2551			10,478	13,445	13,297	12,422	12,470	12,088	11,907	11,215			12,165
2552													

สำนักส่งเสริมการค้าสินค้าเกษตร

## ราคาขายส่งข้าวสารเจ้า 100 % ชั้น 2 ตลาดกรุงเทพมหานคร

File : PX006

หน่วย : บาท/100 กก.

ปี	มค.	กพ.	มีค.	เมย.	พค.	มิย.	กค.	สค.	กย.	ตค.	พย.	ธค.	เฉลี่ย
2541	1,450	1,287	1,156	1,178	1,213	1,324	1,319	1,304	1,270	1,078	941	970	1,208
2542	1,058	987	902	828	854	898	900	886	876	819	851	846	892
2543	858	892	821	770	751	742	716	718	709	766	769	758	773
2544	755	748	729	716	720	740	743	724	729	719	741	752	735
2545	807	825	786	797	833	828	782	767	763	782	776	777	794
2546	824	832	806	807	814	826	806	779	766	741	734	759	791
2547	810	815	904	906	896	896	910	950	930	968	1,005	1,046	920
2548	1,069	1,075	1,087	1,135	1,126	1,123	1,108	1,125	1,131	1,134	1,104	1,112	1,111
2549	1,121	1,143	1,142	1,123	1,136	1,157	1,158	1,138	1,118	1,079	1,042	1,047	1,117
2550	1,074	1,085	1,082	1,052	1,063	1,091	1,073	1,072	1,066	1,078	1,119	1,169	1,085
2551	1,185	1,412	1,738	2,613	2,602	2,192	2,176	2,069	2,209	1,959	1,808	1,791	1,980
2552	1,845	1,966											1,906

## ราคาขายส่งข้าวสารเจ้า 5% ตลาดกรุงเทพมหานคร

หน่วย : บาท/100 กก.

ปี	มค.	กพ.	มีค.	เมย.	พค.	มิย.	กค.	สค.	กย.	ตค.	พย.	ธค.	เฉลี่ย
2541	1,401	1,233	1,119	1,140	1,162	1,288	1,254	1,238	1,230	1,043	910	927	1,162
2542	1,022	949	868	799	822	866	873	859	831	780	816	819	859
2543	824	833	767	724	687	689	684	694	679	745	742	731	733
2544	730	724	700	671	675	694	707	696	710	702	714	726	704
2545	785	800	764	773	803	799	758	745	740	751	751	750	768
2546	794	797	782	783	785	795	774	747	739	721	714	732	764
2547	777	778	873	881	871	876	889	925	906	937	979	1,026	893
2548	1,049	1,055	1,066	1,115	1,106	1,103	1,088	1,105	1,107	1,108	1,079	1,088	1,089
2549	1,095	1,119	1,117	1,090	1,106	1,127	1,128	1,108	1,088	1,050	1,013	1,022	1,089
2550	1,050	1,051	1,038	1,018	1,031	1,061	1,039	1,038	1,027	1,051	1,096	1,135	1,053
2551	1,148	1,365	1,696	2,524	2,417	2,105	2,093	2,018	2,149	1,818	1,711	1,682	1,894
2552	1,705	1,866											1,786

## ราคาขายส่งปลายข้าวขาว A-1เลิศ (ใหม่) ตลาดกรุงเทพมหานคร

หน่วย : บาท/100 กก.

ปี	มค.	กพ.	มีค.	เมย.	พค.	มิย.	กค.	สค.	กย.	ตค.	พย.	ธค.	เฉลี่ย
2541	873	798	717	699	698	770	818	888	934	906	782	792	806
2542	794	718	677	618	625	690	724	728	683	604	597	522	665
2543	531	531	520	504	495	486	519	533	540	533	510	515	518
2544	534	524	497	501	522	545	585	589	612	602	541	541	549
2545	581	588	596	595	591	586	580	579	595	642	631	609	598
2546	595	591	570	560	556	584	578	583	584	581	583	600	580
2547	630	665	767	788	807	817	802	821	787	765	805	810	772
2548	829	841	836	838	830	818	813	825	836	846	812	800	827
2549	780	787	783	791	771	771	764	772	791	778	747	775	776
2550	829	870	861	822	800	821	829	847	880	950	996	1,074	882
2551	1,123	1,326	1,570	2,212	1,916	1,554	1,490	1,226	1,219	985	869	870	1,363
2552	905	977											941

## ราคาขายส่งข้าวสารเจ้า 25% ในตลาดกรุงเทพมหานคร

px006-2

หน่วย : บาท/100 กก.

ปี	มค.	กพ.	มีค.	เมย.	พค.	มิย.	กค.	สค.	กย.	ตค.	พย.	ธค.	เฉลี่ย
2541	1,265	1,112	1,003	1,006	1,037	1,158	1,162	1,160	1,144	1,003	870	883	1,067
2542	941	868	814	748	758	816	825	820	789	741	767	753	803
2543	759	765	714	675	645	643	640	651	647	700	691	681	684
2544	683	675	648	626	634	655	675	670	684	676	670	680	665
2545	733	748	721	728	749	746	713	704	702	725	723	717	726
2546	746	762	730	729	732	743	735	707	705	689	681	694	721
2547	734	746	844	853	849	854	866	900	875	874	904	965	855
2548	984	994	1,000	1,030	1,021	1,018	1,004	1,020	1,022	1,024	994	1,003	1,009
2549	1,016	1,034	1,032	1,006	993	993	998	983	981	969	948	971	994
2550	998	998	979	953	958	982	979	981	983	998	1,058	1,102	997
2551	1,147	1,350	1,681	2,454	2,402	2,062	2,027	1,845	1,896	1,587	1,355	1,408	1,768
2552	1,533	1,566											1,550

## ราคาขายส่งข้าวหนึ่ง 100% ตลาดกรุงเทพมหานคร

หน่วย : บาท/100 กก.

ปี	มค.	กพ.	มีค.	เมย.	พค.	มิย.	กค.	สค.	กย.	ตค.	พย.	ธค.	เฉลี่ย
2541	1,420	1,305	1,103	1,096	1,124	1,268	1,273	1,284	1,265	1,092	764	997	1,166
2542	1,075	976	909	858	882	892	883	915	988	983	1,002	914	940
2543	886	907	863	830	810	811	814	799	752	812	762	763	817
2544	777	730	702	712	735	782	872	857	906	886	803	755	793
2545	793	799	769	761	771	766	751	760	766	790	797	757	773
2546	777	780	762	766	762	784	786	766	760	750	734	726	763
2547	753	787	882	916	933	926	924	995	975	985	1,001	1,037	926
2548	1,057	1,065	1,061	1,132	1,114	1,110	1,090	1,111	1,133	1,133	1,089	1,078	1,098
2549	1,081	1,108	1,108	1,095	1,096	1,123	1,143	1,131	1,124	1,095	1,066	1,057	1,102
2550	1,065	1,065	1,078	1,068	1,062	1,091	1,082	1,078	1,078	1,103	1,175	1,225	1,098
2551	1,248	1,523	1,870	2,751	2,799	2,354	2,344	2,162	2,205	1,892	1,759	1,783	2,058
2552	1,855	2,029											1,942

สำนักส่งเสริมการค้าสินค้าเกษตร



## ราคาขายส่งข้าวเหนียว 10% เมล็ดยาว ตลาดกรุงเทพมหานคร

PX007-2

หน่วย : บาท/100 กก.

ปี	มค.	กพ.	มีค.	เมย.	พค.	มิย.	กค.	สค.	กย.	ตค.	พย.	ธค.	เฉลี่ย
2541	1,839	1,784	1,666	1,682	1,653	1,605	1,582	1,545	1,526	1,440	1,274	1,225	1,568
2542	1,231	1,108	974	888	901	839	823	881	966	845	894	935	940
2543	930	867	848	919	966	968	1,026	1,020	1,022	1,025	1,025	1,035	971
2544	1,071	1,030	996	986	985	1,020	1,024	996	985	868	895	891	979
2545	946	929	945	968	1,040	1,047	1,079	1,095	1,138	1,141	1,156	1,145	1,052
2546	1,141	1,163	1,165	1,165	1,165	1,166	1,156	1,371	1,391	1,405	1,239	1,260	1,232
2547	1,305	1,279	1,265	1,265	1,244	1,235	1,235	1,224	1,127	1,098	1,135	1,120	1,211
2548	1,147	1,150	1,150	1,150	1,150	1,150	1,150	1,150	1,150	1,150	1,095	1,090	1,140
2549	1,247	1,264	1,270	1,286	1,340	1,399	1,688	1,741	1,837	1,961	2,044	2,010	1,591
2550	2,023	2,040	2,040	2,040	2,115	2,130	2,130	2,248	2,450	2,325	1,718	1,661	2,077
2551	1,488	1,526	1,655	2,141	1,761	1,594	1,503	1,444	1,405	1,364	1,298	1,325	1,542
2552	1,305	1,387											1,346

## ราคาขายส่งปลายข้าวเหนียว A-1 ตลาดกรุงเทพมหานคร

หน่วย : บาท/100 กก.

ปี	มค.	กพ.	มีค.	เมย.	พค.	มิย.	กค.	สค.	กย.	ตค.	พย.	ธค.	เฉลี่ย
2541	1,148	987	882	912	909	895	873	875	881	868	793	777	900
2542	800	771	746	754	759	754	745	758	824	674	634	595	735
2543	567	563	520	530	549	556	565	558	547	556	564	609	557
2544	731	870	869	891	926	966	952	843	817	790	680	709	837
2545	756	774	810	807	814	795	812	822	831	844	808	853	811
2546	857	858	845	845	845	817	821	863	904	846	848	865	851
2547	882	867	865	885	885	885	885	886	905	858	833	835	873
2548	844	845	865	915	868	865	865	875	875	875	875	905	873
2549	912	983	1,072	1,143	1,145	1,204	1,311	1,384	1,532	1,662	1,704	1,661	1,309
2550	1,640	1,640	1,629	1,590	1,590	1,590	1,557	1,585	1,399	1,231	1,266	1,250	1,497
2551	1,196	1,346	1,476	1,795	1,505	1,319	1,253	1,202	1,171	1,021	943	982	1,267
2552	985	1,091											1,038

สำนักส่งเสริมการค้าสินค้าเกษตร

## ราคาขายส่งข้าวสารหอมมะลิ 100% ชั้น 2 ในตลาดกรุงเทพมหานคร

PX007-3

หน่วย : บาท/100 กก.

ปี	มค.	กพ.	มีค.	เมษ.	พค.	มิย.	กค.	สค.	กย.	ตค.	พย.	ธค.	เฉลี่ย
2541	2,564	2,386	2,156	2,068	2,088	2,033	1,896	1,810	1,698	1,518	1,422	1,430	1,922
2542	1,454	1,423	1,378	1,348	1,378	1,370	1,476	1,563	1,908	1,850	1,721	1,530	1,533
2543	1,520	1,531	1,543	1,563	1,727	1,840	2,028	2,015	1,983	1,970	1,910	1,887	1,793
2544	1,443	1,345	1,306	1,297	1,227	1,145	1,117	996	952	1,032	1,088	1,031	1,165
2545	1,021	1,053	1,044	1,050	1,105	1,219	1,309	1,311	1,345	1,275	1,278	1,252	1,189
2546	1,359	1,440	1,686	1,811	1,837	1,862	1,855	1,972	2,074	1,888	1,865	1,675	1,777
2547	1,856	1,766	1,760	1,743	1,681	1,606	1,477	1,454	1,379	1,427	1,510	1,510	1,597
2548	1,512	1,540	1,540	1,540	1,523	1,471	1,460	1,502	1,501	1,500	1,468	1,465	1,502
2549	1,465	1,538	1,590	1,590	1,618	1,668	1,809	1,825	1,816	1,804	1,621	1,670	1,668
2550	1,782	1,790	1,790	1,780	1,746	1,747	1,750	1,750	1,750	1,765	1,855	1,955	1,788
2551	2,043	2,227	2,416	3,322	3,214	2,729	2,637	2,419	2,459	2,434	2,471	2,465	2,570
2552	2,505	2,676											2,591

## ราคาขายส่งปลายข้าวสารหอมมะลิในตลาดกรุงเทพมหานคร

หน่วย : บาท/100 กก.

ปี	มค.	กพ.	มีค.	เมษ.	พค.	มิย.	กค.	สค.	กย.	ตค.	พย.	ธค.	เฉลี่ย
2541	886	821	768	782	802	823	832	892	945	914	788	800	838
2542	826	822	825	824	827	824	839	812	825	812	712	616	797
2543	601	603	605	611	585	569	591	610	598	622	579	569	595
2544	572	582	624	651	692	757	781	810	802	805	712	685	706
2545	722	704	682	680	671	672	680	697	713	712	697	670	692
2546	636	650	628	605	614	639	642	673	705	704	678	728	659
2547	828	953	1,001	1,037	1,067	995	950	963	850	833	894	887	938
2548	913	909	881	875	868	846	850	907	899	898	869	823	878
2549	800	833	839	828	813	848	869	870	886	866	834	856	845
2550	895	930	925	958	955	993	996	1,008	1,027	1,034	1,116	1,201	1,003
2551	1,263	1,442	1,635	2,298	2,055	1,688	1,700	1,593	1,767	1,795	1,388	1,192	1,651
2552	1,305	1,528											1,417

สำนักส่งเสริมการค้าสินค้าเกษตร

## ราคาขายส่งข้าวหอมปทุมธานี ตลาดกรุงเทพมหานคร

PX009

หน่วย : บาท/100 กก.

ปี	มค.	กพ.	มีค.	เมษ.	พค.	มิย.	กค.	สค.	กย.	ตค.	พย.	ธค.	เฉลี่ย
2547	-	-	-	-	1,111	990	971	1,000	1,162	1,117	1,150	1,150	1,081
2548	1,150	1,150	1,150	1,150	1,150	1,150	1,150	1,180	1,190	1,190	1,190	1,190	1,166
2549	1,209	1,234	1,290	1,290	1,290	1,388	1,481	1,490	1,490	1,487	1,351	1,290	1,358
2550	1,373	1,390	1,368	1,290	1,284	1,280	1,280	1,186	1,170	1,183	1,321	1,388	1,293
2551	1,484	1,749	2,077	2,911	2,754	2,455	2,320	2,202	2,328	2,231	2,105	2,159	2,231
2552	2,205	2,413											2,309

## ราคาขายส่งปลายข้าวหอมปทุมธานี ตลาดกรุงเทพมหานคร

หน่วย : บาท/100 กก.

ปี	มค.	กพ.	มีค.	เมษ.	พค.	มิย.	กค.	สค.	กย.	ตค.	พย.	ธค.	เฉลี่ย
2547	-	-	-	-	901	880	821	840	806	798	844	862	844
2548	882	893	851	845	843	823	820	847	848	848	836	815	846
2549	789	800	817	811	792	809	818	818	826	825	782	793	807
2550	844	891	918	898	886	909	915	928	952	976	1,063	1,133	943
2551	1,202	1,392	1,594	2,232	1,961	1,623	1,642	1,429	1,589	1,560	1,119	1,055	1,533
2552	1,155	1,366											1,261

## ราคาข้าวเปลือกหอมปทุมธานี ที่โรงสีรับซื้อในส่วนภูมิภาค

หน่วย : บาท/ตัน

ปี	มค.	กพ.	มีค.	เมษ.	พค.	มิย.	กค.	สค.	กย.	ตค.	พย.	ธค.	เฉลี่ย
2547	-	-	-	-	-	-	-	-	5,810	5,968	6,220	6,221	6,055
2548	6,417	6,541	6,485	6,500	6,500	6,547	6,550	6,600	6,600	6,626	6,700	6,700	6,564
2549	6,700	6,880	6,800	6,750	6,750	6,780	6,845	7,159	7,050	6,686	6,532	6,521	6,788
2550	7,026	7,400	7,386	7,011	6,617	6,624	6,600	6,600	6,600	6,616	6,991	7,447	6,910
2551	7,582	9,032	11,587	14,450	13,766	10,902	12,650	11,925	12,118	11,514	9,743	9,725	11,250
2552	10,980	11,224											11,102

สำนักส่งเสริมการค้าสินค้าเกษตร

## มันสำปะหลัง

1. ผลผลิตและความต้องการใช้ (ล้านตันหัวมันสด)	ปี 46/47	ปี 47/48	ปี 48/49	ปี 49/50*	ปี 50/51	ปี 51/52
ผลผลิตของไทย	21.44	16.94	22.58	26.41	27.39	29.15
พื้นที่เพาะปลูก (ล้านไร่)	6.61	6.16	6.69	7.13	7.30	8.01
2. ต้นทุนการผลิตหัวมันสด (บาท/กก.)	0.88	0.92	0.84	0.85	1.21	1.45
3. ราคา (บาท/กก.)	ปี 47/48	ปี 48/49	ปี 49/50	ปี 50/51	มค.52	กพ.52
หัวมันสดคละเกษตรกรขายได้	1.33	1.29	1.21	1.92	1.18	1.16
หัวมันสดเชื้อแป้ง 25% จ.นครราชสีมา	1.50	1.29	1.33	2.01	1.22	1.20
มันเส้น FOB (US\$/ตัน)	112.25	112.46	122.0	122.0	113	113
แป้งมัน FOB (US\$/ตัน)	232.50	245.00	271.00	269.00	251	238
4. การส่งออก (ล้านตันผลิตภัณฑ์)	ปี 46/47	ปี 47/48	ปี 48/49	ปี 49/50	ปี 50/51	
มันเส้น	2.62	2.63	3.51	2.86	1.50	
มันอัดเม็ด	2.73	0.40	0.22	1.65	1.97	
แป้งดิบ	1.13	0.98	1.48	1.47	1.47	
แป้งแปรรูป	0.61	0.63	0.60	0.47	0.51	
กากมัน	0.18	0.34	0.28	0.43	0.40	
รวม	7.27	4.98	6.09	6.88	5.85	

### 5. มาตรการ ปี 2550/51

คณะกรรมการ คชก. ได้มีมติเมื่อวันที่ 8 พฤศจิกายน 2550 เห็นชอบมาตรการแทรกแซงตลาดมันสำปะหลัง ปี 2550/51 อย่างเป็นระบบ รวม 3 มาตรการ ดังนี้

5.1 มาตรการแทรกแซง ด้วยการรับจำนำหัวมันสำปะหลังสดจากเกษตรกร ปริมาณ 5 ล้านตัน เพื่อแปรรูปเป็นมันเส้นและแป้งมัน โดยมีเงื่อนไขรับจำนำจากเกษตรกรไม่เกินรายละ 250 ตัน หรือวงเงินไม่เกินรายละ 350,000 บาท ระยะเวลารับจำนำ เดือนมกราคม-เมษายน 2551 กำหนดราคารับจำนำมันสำปะหลังสด เชื้อแป้ง 25% เป็นขั้นบันไดเดือนมกราคม 2551 กก.ละ 1.70 บาท เพิ่มขึ้นเดือนละ 0.05 บาท เป็นก.ก.ละ 1.85 บาทในเดือนเมษายน 2551

5.2 มาตรการเร่งระบายส่งออกผลิตภัณฑ์มันสำปะหลัง เห็นชอบให้กรมการค้าต่างประเทศ (1) วางแผนและเร่งหาตลาดส่งออกผลิตภัณฑ์มันสำปะหลัง (2) จัดระบบส่งออกผลิตภัณฑ์มันสำปะหลัง

5.3 มาตรการจัดระบบพิเศษเฉพาะพื้นที่ เห็นชอบให้ขยายดำเนินโครงการจัดระบบพิเศษเฉพาะพื้นที่มันสำปะหลังปี 2550/51 ในเขตภาคเหนือตอนล่าง อ.ขานูวรลักษบุรี (จ.กำแพงเพชร) และเขตภาคตะวันออก อ.วังสมบูรณ์ (จ.สระแก้ว) โดยผู้เข้าร่วมโครงการใช้เงินกู้ยืมจาก ธ.ก.ส. และ ธ.กรุงไทย เป็นเงินทุนหมุนเวียน ดำเนินกิจกรรมการตลาด ระยะเวลาโครงการ ก.พ. 50 – มิ.ย. 55

### 6. มาตรการ ปี 2551/52

คณะรัฐมนตรี มีมติเมื่อวันที่ 28 ตุลาคม 2551 และเมื่อวันที่ 17 กุมภาพันธ์ 2552 เห็นชอบในหลักการให้ดำเนินโครงการแทรกแซงตลาดมันสำปะหลังปี 2551/52 ด้วยการรับจำนำหัวมันสำปะหลังสด 10 ล้านตัน เพื่อแปรรูปเป็นมันเส้นและแป้งมัน โดยมีเงื่อนไขรับจำนำจากเกษตรกรไม่เกินรายละ 250 ตัน หรือวงเงินไม่เกินรายละ 350,000 บาท ระยะเวลารับจำนำเดือน พ.ย.51 – เม.ย.52 ราคารับจำนำกำหนดราคาเป็นขั้นบันไดจาก กก.ละ 1.80 บาท ในเดือน พ.ย.51 ปรับเพิ่มเดือนละ 0.05 บาท/กก. ถึงเดือน เม.ย.52 กก.ละ 2.05 บาท

### ผลการดำเนินงาน

มีผู้ประกอบการสมัครเข้าร่วมโครงการ ประกอบด้วย ลานมัน 614 ราย โรงแป้ง 52 ราย โกดังกลาง 248 ราย และ อคส.อนุมัติ ลานมันเข้าร่วม 495 ราย โรงแป้ง 47 ราย และโกดังกลาง 217 ราย ขณะนี้เปิดจุดรับจำหน่ายแล้ว แยกเป็นลานมัน 475 จุด และ โรงแป้ง 45 จุด มีเกษตรกรเข้าร่วมโครงการแล้ว 291,391 ราย ปริมาณการรับจำหน่าย 6,465,979 ตัน

### 7. สถานการณ์ปี 2551/52

#### 7.1 ในประเทศ

ผลผลิตฤดูการผลิต ปี 2551/52 จากประมาณการผลผลิตของสำนักงานเศรษฐกิจการเกษตรมีปริมาณ 29.15 ล้านตันหัวมันสด เพิ่มขึ้นจากปีที่ผ่านมา ร้อยละ 15.86 ขณะนี้ผลผลิตจะออกสู่ตลาดแล้วร้อยละ 58 เกษตรกรส่วนใหญ่ขูดหัวมันสดจำหน่ายกับโครงการ เนื่องจากราคาตลาดทั่วไปยังต่ำกว่าราคารับจำหน่ายมาก จึงทำให้เกษตรกรเร่งขูดหัวมันสดจำหน่ายมากขึ้น ส่งผลให้ราคารับซื้อหัวมันสด ณ โรงแป้ง (เชื้อแป้ง 25%) จ.นครราชสีมา รับซื้อเฉลี่ย กก.ละ 1.20 บาท ราคา ณ ลานมัน (ชนิดคละ) เฉลี่ย กก.ละ 1.16บาท

#### 7.2 ต่างประเทศ

การส่งออกผลิตภัณฑ์มันของไทย ช่วงเดือน ม.ค.- ธค.51 มันเส้น 1.471 ล้านตัน มูลค่า 7,958 ล้านบาท ลดลงจากช่วงเดียวกันของปี 50 (ม.ค. - ธค.) ร้อยละ 34 มันอัดเม็ด 1.562 ล้านตัน มูลค่า 8,669 ล้านบาท เพิ่มขึ้นจากช่วงเดียวกันของปี 50 (ม.ค.- ธค.) ร้อยละ 20 แป้งมัน 1.887 ล้านตัน มูลค่า 27,135 ล้านบาท เพิ่มขึ้นจากช่วงเดียวกันของปี 50 (ม.ค.- ธค.) ร้อยละ 18 ทั้งนี้ การส่งออกผลิตภัณฑ์มันสำปะหลังมีการสั่งจากจากจีนอย่างต่อเนื่อง ทำให้ราคาปรับตัวสูงขึ้น ประกอบกับจีนเกิดภาวะแล้งส่งผลกระทบต่อรัฐพืชในประเทศลดลง ด้านมันอัดเม็ดไม่มีการสั่งซื้อจาก EU สำหรับแป้งมันประเทศคู่ค้าชะลอการสั่งซื้อ ทำให้ผู้ส่งออกมีสต็อกมาก ส่งผลให้ราคาแป้งมันปรับลดลงอย่างต่อเนื่อง

สำนักส่งเสริมการค้าสินค้าเกษตร  
มีนาคม 2552

Agri\_231มีนาคม 1 P : 14หน้าเดือน501

## ราคามันสำปะหลังและผลิตภัณฑ์

Ann. 24 ปีงบประมาณ 2550 F. ราคา

	ต.ค.	พ.ย.	ธ.ค.	ม.ค.	ก.พ.	มี.ค.	เม.ย.	พ.ค.	มิ.ย.	ก.ค.	ส.ค.	ก.ย.	เฉลี่ย
<b>1. ราคามันสดเกษตรกรขายได้ : สำนักงานเศรษฐกิจการเกษตร</b>													
2545/46	0.91	0.94	0.97	0.93	0.94	0.93	0.93	0.92	0.91	0.88	0.82	0.81	0.93
2546/47	0.77	0.79	0.82	0.82	0.76	0.74	0.80	0.83	0.98	1.00	1.06	1.09	0.80
2547/48	1.04	1.10	1.20	1.30	1.39	1.48	1.47	1.40	1.30	1.30	1.40	1.30	1.33
2548/49	1.21	1.27	1.40	1.37	1.38	1.36	1.30	0.99	0.99	0.96	0.94	0.94	1.29
2549/50	0.87	1.00	1.13	1.12	1.16	1.23	1.21	1.25	1.35	1.52	1.72	1.79	1.28
2550/51	1.72	1.62	1.82	1.99	2.09	2.20	2.23	2.13	2.00	1.93	1.76	1.53	1.92
2551/52	1.40	1.28	1.14	1.16	1.16								1.23
<b>2. ราคามันสดเชื้อแป้ง 25% จ.นครราชสีมา</b>													
2545/46	1.06	1.06	1.16	1.02	1.05	0.98	1.02	1.00	0.97	0.96	0.96	0.93	1.01
2546/47	0.91	0.95	1.02	0.99	0.95	0.96	1.04	1.13	1.18	1.21	1.21	1.17	1.06
2547/48	1.12	1.20	1.29	1.49	1.53	1.59	1.65	1.68	1.68	1.65	1.54	1.52	1.50
2548/49	1.45	1.46	1.52	1.43	1.41	1.32	1.27	1.18	1.17	1.12	1.06	1.06	1.29
2549/50	1.06	1.15	1.18	1.18	1.21	1.28	1.33	1.47	1.59	1.69	1.74	1.85	1.39
2550/51	1.87	1.81	1.91	2.06	2.22	2.33	2.33	2.18	1.98	1.97	1.78	1.62	2.01
2551/52	1.46	1.41	1.38	1.22	1.20								1.33
<b>3. ราคาส่งออก เอฟ.ไอ.บี.มันเส้น</b>													
2545/46	2.96	2.93	2.89	2.81	2.82	2.85	2.90	2.90	2.82	2.83	2.82	2.82	2.86
2546/47	2.81	2.90	2.96	2.84	2.72	2.63	2.90	3.11	3.33	3.54	3.80	3.80	3.11
2547/48	3.29	3.29	3.40	3.76	4.00	4.36	4.46	4.51	4.73	4.83	4.76	4.73	4.18
2548/49	4.56	4.35	4.21	4.02	4.04	3.75	3.86	3.95	4.35	4.37	4.25	4.25	4.16
2549/50	4.22	3.94	4.20	3.96	3.97	3.96	3.93	4.28	4.39	4.63	4.94	5.24	4.31
2550/51	5.56	5.26	5.48	5.54	5.68	5.76	5.92	5.93	5.91	6.12	6.26	5.49	5.74
2551/52	5.16	4.88	4.44	3.92	3.92								4.46
<b>4. ราคาส่งออก เอฟ.ไอ.บี.แป้งมัน</b>													
2545/46	7.47	7.55	7.55	7.67	7.79	7.77	7.66	7.29	7.06	6.87	6.87	6.64	7.35
2546/47	6.52	6.65	7.11	6.91	6.61	6.89	7.16	7.68	7.82	7.84	7.95	7.95	7.26
2547/48	7.93	7.83	7.88	8.88	9.42	10.44	11.21	11.10	11.40	11.21	9.64	9.51	9.70
2548/49	9.47	9.19	9.30	8.97	9.01	8.32	8.49	8.32	8.39	8.23	7.77	7.73	8.60
2549/50	7.89	8.45	8.55	8.94	8.97	8.36	9.00	10.13	10.74	10.97	11.13	11.35	9.54
2550/50	11.99	11.58	11.98	12.12	12.66	13.39	13.59	13.07	12.63	12.24	11.25	10.54	12.25
2551/52	9.80	9.65	9.26	8.71	8.25								9.13

ที่มา : สำนักงานเศรษฐกิจการเกษตร, กรมการค้าภายใน, สมาคมการค้ามันสำปะหลังไทย

## ปริมาณการส่งออกมันสำปะหลัง

	ต.ค.	พ.ย.	ธ.ค.	ม.ค.	ก.พ.	มี.ค.	เม.ย.	พ.ค.	มิ.ย.	ก.ค.	ส.ค.	ก.ย.	รวม
<b>1. ปริมาณการส่งออกมันเส้น</b>													
2544/45	36,866	10,080	70,804	108,895	167,816	70,205	163,913	153,604	52,746	139,801	154,008	168,695	1,297,434
2545/46	12,000	54,835	122,515	124,015	312,651	75,228	376,459	126,398	105,678	87,865	172,496	37,904	1,608,042
2546/47	46,915	92,409	258,108	328,407	171,706	157,904	226,123	211,811	427,336	221,686	278,619	202,177	2,623,202
2547/48	115,748	219,937	244,532	156,113	197,141	313,386	214,612	336,599	180,921	282,829	217,839	147,369	2,627,027
2548/49	136,728	273,082	316,322	294,264	407,051	283,804	171,660	258,455	313,228	486,538	258,133	306,519	3,505,784
2549/50	342,132	322,559	376,015	618,400	471,790	264,246	191,913	276,728	266,874	190,478	142,264	844,518	3,547,850
2550/51	34,285	88,971	227,417	155,375	223,935	226,306	135,789	42,474	81,263	95,649	136,233	486,060	1,496,304
2551/52	73,650	21,582	230,805										326,037
<b>2. ปริมาณการส่งออกแป้งมันดิบ</b>													
2544/45	78,258	68,603	69,980	72,530	81,931	73,639	61,605	50,938	44,423	58,701	71,978	76,532	809,118
2545/46	88,302	93,664	75,146	106,524	108,849	104,626	97,088	71,693	70,054	66,297	71,929	90,960	1,045,132
2546/47	107,470	93,318	95,245	105,007	98,104	104,317	86,566	98,526	95,259	78,603	78,950	86,183	1,127,547
2547/48	102,786	91,678	88,689	66,634	70,098	87,556	74,581	66,437	72,005	62,656	75,018	121,694	979,833
2548/49	121,710	109,907	88,681	119,783	130,847	133,447	116,149	115,639	126,303	119,528	158,416	136,690	1,477,100
2549/50	175,912	183,936	155,158	144,803	148,018	165,281	150,681	112,611	94,718	80,061	96,531	118,338	1,626,048
2550/51	120,170	110,850	132,230	114,032	229,048	138,746	89,023	94,437	101,393	111,620	106,874	124,279	1,472,702
2551/52	117,707	76,664	78,790										273,161
<b>3. ปริมาณการส่งออกแป้งมันแปรรูป</b>													
2544/45	35,759	42,813	34,041	38,408	29,786	40,559	41,079	44,292	36,904	39,512	32,680	37,523	453,356
2545/46	38,217	41,732	37,744	42,820	38,708	48,157	52,384	49,493	37,609	41,982	36,915	46,012	511,773
2546/47	42,095	42,209	47,131	45,083	51,189	53,509	61,390	53,635	55,170	47,928	53,435	58,410	611,184
2547/48	60,540	53,245	59,571	51,801	42,143	53,474	60,525	63,277	46,155	46,330	42,275	47,732	627,068
2548/49	45,758	50,978	46,046	45,621	48,813	65,884	45,164	61,049	43,391	49,570	47,470	52,430	602,174
2549/50	56,268	66,497	59,760	33,981	33,802	40,365	34,101	48,120	45,854	34,932	39,654	33,623	526,957
2550/51	46,829	42,352	35,327	33,760	39,408	44,639	39,620	44,460	36,823	50,566	41,555	53,204	508,543
2551/52	44,049	42,859	34,754										121,662

ที่มา : กรมศุลกากร

ราคาหัวมันสดเชื้อแป้ง 25% ณ โรงงานแป้งมันสำปะหลัง ปี 2544 - 2552

ปีการผลิต	ม.ค.	ก.พ.	มี.ค.	เม.ย.	พ.ค.	มิ.ย.	ก.ค.	ส.ค.	ก.ย.	ต.ค.	พ.ย.	ธ.ค.	เฉลี่ย
<b>1. จังหวัดนครราชสีมา</b>													
ปี 2544	0.83	0.82	0.84	0.88	1.03	1.14	1.30	1.30	1.24	1.16	1.18	1.18	<b>1.08</b>
ปี 2545	1.16	1.17	1.27	1.33	1.31	1.32	1.26	1.16	1.14	1.06	1.06	1.16	<b>1.20</b>
ปี 2546	1.07	1.05	0.98	1.02	1.00	0.97	0.96	0.96	0.93	0.91	0.95	1.02	<b>0.99</b>
ปี 2547	0.99	0.95	0.96	1.04	1.13	1.18	1.21	1.21	1.17	1.12	1.20	1.29	<b>1.12</b>
ปี 2548	1.49	1.53	1.59	1.65	1.68	1.68	1.65	1.54	1.52	1.45	1.46	1.52	<b>1.56</b>
ปี 2549	1.43	1.41	1.32	1.27	1.18	1.17	1.12	1.06	1.06	1.06	1.15	1.18	<b>1.20</b>
ปี 2550	1.18	1.21	1.28	1.33	1.47	1.59	1.69	1.74	1.85	1.87	1.81	1.91	<b>1.58</b>
ปี 2551	2.06	2.22	2.33	2.33	2.18	1.98	1.97	1.78	1.62	1.46	1.41	1.38	<b>1.89</b>
ปี 2552	1.22	<b>1.22</b>											<b>1.22</b>
<b>2. จังหวัดกาฬสินธุ์</b>													
ปี 2544	0.70	0.74	0.76	0.80	0.92	1.05	1.18	1.02	1.05	1.08	1.08	1.13	<b>0.96</b>
ปี 2545	1.15	1.19	1.24	1.25	1.25	1.23	1.14	1.04	0.92	0.94	1.02	1.07	<b>1.12</b>
ปี 2546	1.07	1.07	1.05	1.05	1.00	0.96	0.89	0.86	0.82	0.80	0.86	0.99	<b>0.95</b>
ปี 2547	0.96	0.86	0.86	0.90	0.94	1.11	1.05	1.05	1.07	1.13	1.16	1.17	<b>1.02</b>
ปี 2548	1.27	1.40	1.56	1.63	1.67	1.64	1.47	1.23	1.23	1.25	1.28	1.28	<b>1.41</b>
ปี 2549	1.48	1.48	1.44	1.25	1.16	1.08	1.03	0.95	0.89	0.91	1.08	1.23	<b>1.17</b>
ปี 2550	1.22	1.24	1.27	1.31	1.38	1.48	1.73	1.78	1.77	1.77	1.78	1.88	<b>1.55</b>
ปี 2551	1.96	2.14	2.33	2.33	2.22	1.88	1.82	1.58	1.51	1.36	1.40	1.33	<b>1.82</b>
ปี 2552	1.29	<b>1.25</b>											<b>1.27</b>
<b>3. จังหวัดชลบุรี</b>													
ปี 2544	0.76	0.80	0.81	0.85	0.94	1.06	1.23	1.16	1.10	1.10	1.15	1.16	<b>1.01</b>
ปี 2545	1.13	1.14	1.14	1.23	1.22	1.14	1.00	1.00	1.02	1.00	0.98	1.04	<b>1.09</b>
ปี 2546	1.06	1.02	0.95	0.91	0.89	0.85	0.86	0.87	0.91	0.87	0.87	0.95	<b>0.92</b>
ปี 2547	0.92	0.83	0.86	0.99	1.05	1.12	1.14	1.20	1.23	1.18	1.20	1.30	<b>1.09</b>
ปี 2548	1.37	1.49	1.63	1.72	1.57	1.56	1.53	1.51	1.43	1.35	1.44	1.53	<b>1.51</b>
ปี 2549	1.46	1.37	1.34	1.26	1.19	1.19	1.16	1.06	1.04	1.05	1.24	1.26	<b>1.22</b>
ปี 2550	1.32	1.30	1.33	1.40	1.50	1.67	1.74	1.74	1.85	1.91	1.91	2.02	<b>1.64</b>
ปี 2551	2.20	2.10	2.28	2.43	2.35	2.09	1.93	1.88	1.44	1.37	<b>1.34</b>	1.25	<b>1.89</b>
ปี 2552	1.23	<b>1.15</b>											<b>1.19</b>
<b>4. เฉลี่ย 3 จังหวัด</b>													
ปี 2544	0.76	0.79	0.80	0.84	0.96	1.08	1.24	1.16	1.13	1.11	1.14	1.16	<b>1.01</b>
ปี 2545	1.15	1.17	1.22	1.27	1.26	1.23	1.13	1.07	1.03	1.00	1.02	1.09	<b>1.14</b>
ปี 2546	1.07	1.05	0.99	0.99	0.96	0.93	0.90	0.90	0.89	0.86	0.89	0.99	<b>0.95</b>
ปี 2547	0.96	0.88	0.89	0.98	1.04	1.14	1.13	1.15	1.16	1.14	1.19	1.25	<b>1.08</b>
ปี 2548	1.38	1.47	1.59	1.67	1.64	1.63	1.55	1.43	1.39	1.35	1.39	1.44	<b>1.49</b>
ปี 2549	1.46	1.42	1.37	1.26	1.18	1.15	1.10	1.02	1.00	1.01	1.16	1.22	<b>1.19</b>
ปี 2550	1.24	1.25	1.29	1.35	1.45	1.58	1.72	1.75	1.82	1.85	1.83	1.94	<b>1.59</b>
ปี 2551	2.07	2.15	2.31	2.36	2.25	1.98	1.91	1.75	1.52	1.40	1.38	1.32	<b>1.87</b>
ปี 2552	1.25	<b>1.21</b>											<b>1.23</b>

## ยางพารา

1. ผลผลิตและความต้องการใช้	2547	2548	2549	2550	2551	2552 (F)		
1.1 สต็อกโลก (ล้านตัน)	1.815	1.647	2.108	2.025	2.015			
1.2 ผลผลิตโลก (ล้านตัน)	8.756	8.907	9.701	9.712	9.810			9.880
1.3 การใช้ของโลก (ล้านตัน)	8.706	9.073	9.251	9.789	9.820			9.803
1.4 ผลผลิตไทย (ล้านตัน)	2.984	2.937	3.137	3.056	3.090			3.297
1.5 การใช้ภายในประเทศ (ล้านตัน)	0.319	0.335	0.321	0.374	0.398			0.354
1.6 ปริมาณส่งออก (ล้านตัน)	2.637	2.632	2.772	2.704	2.675			2.550
1.7 สต็อก (ล้านตัน)	0.233	0.204	0.250	0.230				
ที่มา : สถาบันวิจัยยาง, (F) ประมาณการ								
2. ต้นทุน (บาท/กก.)	27.66	30.35	32.55	34.73	38.59			
3. ราคา (บาท/กก.)	2547	2548	2549	2550	2551	2552		
						ม.ค.52	ก.พ.52	% $\Delta$
3.1 ยางแผ่นดิบชั้น 3 (เกษตรกรขายได้)	44.61	52.19	68.19	68.97	76.55	41.93	44.64	6.47
3.2 ยางแผ่นดิบชั้น 3 (ตลาดภาคใหญ่)	46.76	56.78	72.12	72.38	79.90	46.32	46.37	0.11
3.3 ยางแผ่นรมควันชั้น 3 (FOB, กรุงเทพฯ)	51.70	60.21	79.86	78.47	87.10	53.27	52.81	-0.86
3.4 ยางแผ่นรมควันชั้น 3 (FOB, สิงคโปร์)	51.28	59.28	78.86	77.99	85.16	52.49	51.71	-1.49

### 4. สภาพปัญหาและการแก้ไขปัญหา

4.1 ในช่วงที่ผ่านมา (ปี 2535 - ปี 2544) ได้เกิดปัญหาราคายางพาราดกต่ำ กระทรวงเกษตรฯ โดยองค์การสวนยาง (อศย.) ได้แทรกแซงตลาดอย่างต่อเนื่อง โดยใช้เงินกู้จากธนาคารกรุงไทยรวมประมาณ 21,000 ล้านบาท เพื่อให้หมุนเวียนรับซื้อยาง และเกิดภาวะขาดทุนในการดำเนินการประมาณ 15,000 ล้านบาท

4.2 ได้มีการจัดตั้งบริษัทร่วมทุนยาง 3 ประเทศ (ไทย อินโดนีเซีย และมาเลเซีย) มีวัตถุประสงค์เพื่อรักษาเสถียรภาพราคายาง ซึ่งเป็นที่คาดว่าจะทำให้ราคายางเคลื่อนไหวอยู่ในเกณฑ์สูงอย่างยั่งยืน และประเทศผู้ผลิตมีอำนาจต่อรองและการจัดการด้านการตลาด ทั้งนี้ ครม. ได้มีมติ (28 เม.ย.46) เห็นชอบให้จัดสรรเงิน 100 ล้านดอลลาร์สหรัฐฯ หรือ 4,400 ล้านบาท ใช้ลงทุนในบริษัทร่วมทุนฯ

### 5. สถานการณ์ปัจจุบัน

#### 5.1 สถานการณ์ตลาดโลก

ผลผลิตยางธรรมชาติของโลกปี 2552 มีประมาณ 9.88 ล้านตัน เพิ่มขึ้นจากปี 2551 จำนวน 0.07 ล้านตัน หรือคิดเป็นร้อยละ 0.71 เนื่องจากการขยายพื้นที่ปลูกยางในเอเชีย ได้แก่ อินโดนีเซีย อินเดีย และเวียดนาม ส่วนการใช้ยางธรรมชาติของโลก ประมาณ 9.80 ล้านตัน ลดลงจากปีที่ผ่านมา 0.017 ล้านตัน หรือคิดเป็นร้อยละ 0.17 เนื่องจากความต้องการใช้ในอุตสาหกรรมยานยนต์หดตัวเนื่องจากภาวะเศรษฐกิจถดถอยทั่วโลก และสถานการณ์ราคาน้ำมันดิบตลาดโลกผันผวน



## 5.2 สถานการณ์ภายในประเทศ

5.2.1 การผลิตการใช้ ผลผลิตยางพารา ปี 2552 คาดว่ามีประมาณ 3.297 ล้านตัน เพิ่มขึ้นจาก ปี 2551 จำนวน 0.207 ล้านตัน หรือคิดเป็นร้อยละ 6.70 เนื่องจากผลผลิตยางในแหล่งผลิตภาคตะวันออกเฉียงเหนือ และภาคเหนือเพิ่มขึ้น ส่วนความต้องการใช้คาดว่าจะมีประมาณ 0.354 ล้านตัน ลดลงร้อยละ 11.06

5.2.2 ความเคลื่อนไหวของราคา ในเดือนกุมภาพันธ์ 2552 ราคาส่งออกยางแผ่นรมควัน ชั้น 3 (F.O.B. กรุงเทพฯ) ยางแผ่นรมควันชั้น 3 (FOB. สิงคโปร์) เฉลี่ย กก.ละ 52.81 บาท และ 51.71 บาท ลดลงจากเดือนที่ผ่านมา ร้อยละ 0.86 และ 1.49 ตามลำดับ เนื่องจากความต้องการใช้ยังคงชะลอตัว ส่วนราคาขายแผ่นดิบชั้น 3 ตลาดกลางหาดใหญ่ และราคาขายแผ่นดิบชั้น 3 ที่เกษตรกรขายได้ เฉลี่ย กก.ละ 46.37 และ 44.64 สูงขึ้นจากเดือนที่ผ่านมา ร้อยละ 0.11 และ 6.47 ตามลำดับ เนื่องจากปัจจัยบวกด้านมาตรการช่วยเหลือของภาครัฐตามโครงการแก้ไขปัญหาราคาคาดต่ำ ประกอบกับผลผลิตออกสู่ตลาดลดลงจากการที่ต้นยางผลัดใบ และมาตรการลดปริมาณการส่งออกของประเทศผู้ผลิตรายใหญ่ (ไทย มาเลเซีย อินโดนีเซีย) เมื่อเทียบกับระยะเดียวกันของปี 2551 ราคาต่ำกว่าร้อยละ 41.63, 42.78, 44.54 และ 44.88 ตามลำดับ

## 6. แนวทางแก้ไข

6.1 จากการที่ได้เกิดปัญหาราคายางพาราคาดต่ำ ตั้งแต่เดือนตุลาคม 2551 เป็นต้นมา มีหลายฝ่ายได้ร้องเรียนขอให้กระทรวงพาณิชย์พิจารณาช่วยเหลือ ซึ่งกระทรวงฯ ได้มีหนังสือขอความร่วมมือกระทรวงเกษตรและสหกรณ์พิจารณาดำเนินการแก้ไขปัญหาดังกล่าว เนื่องจากเห็นว่ากระทรวงเกษตรฯ มี พ.ร.บ. ควบคุมยาง พ.ศ.2542 ที่เป็นกลไกในการควบคุมและกำกับดูแลการประกอบธุรกิจเกี่ยวกับยางเป็นระบบครบวงจร ตั้งแต่การผลิต การค้า และการแปรรูป และมีหลายหน่วยงานที่ดูแลในเรื่องยางพารา

6.2 เมื่อวันที่ 29-30 ต.ค.2551 ไทย มาเลเซีย และอินโดนีเซีย ได้ประชุมกำหนดมาตรการแก้ไขปัญหาราคายางตกต่ำและมีมติ ดังนี้ (1) เร่งรัดการปลูกแทนต้นยางเก่าที่มีอายุมากกว่า 20 ปี ของ 3 ประเทศในปี 2552 รวม 1.06 ล้านไร่ ซึ่งจะช่วยให้ลดผลผลิตได้ 2.15 แสนตัน สำหรับไทยจะปลูกแทน 4 แสนไร่ (2) ควบคุมพื้นที่ปลูกไม่ให้ขยับขึ้นตลาด โดยไทยสนับสนุนให้เปลี่ยนพื้นที่ปลูกยางในภาคใต้ไปปลูกพืชอื่นที่มีความเหมาะสมกว่า ส่วนอินโดนีเซียจะใช้วิธีควบคุมโดยการจดทะเบียน และมาเลเซียจะไม่ขยายพื้นที่ปลูกใหม่ (3) การชะลอการกรีดยางและขายยาง (4) สมาคมผู้ค้ายางฯ ทั้ง 3 ประเทศจะไม่ลดราคายางที่มีการตกลงไว้กับผู้ซื้อในช่วงที่ราคายางสูง และไม่บิดพลิ้วสัญญา นอกจากนี้ กระทรวงเกษตรฯ จะสนับสนุนให้มีการผลิตอุตสาหกรรมผลิตภัณฑ์ยางแปรรูปส่งออกเพื่อสร้างมูลค่าเพิ่ม รวมทั้งจัดตั้งกองทุนยางพาราเพื่อเก็บค่าธรรมเนียมจากการส่งออกยางและผลิตภัณฑ์ยาง เพื่อนำเงินไว้ใช้แก้ปัญหาในกรณีที่ยางราคาคาดต่ำ

6.3 ประเทศผู้ผลิตยางรายใหญ่ 3 ประเทศ มีมติ (13 ต.ค.51) ให้ลดการส่งออกยางในปี 2552 รวม 700,000 ตัน ซึ่งในไตรมาสแรกให้ลดลงจำนวน 270,000 ตัน โดยไทยรับผิดชอบ 132,000 ตัน อินโดนีเซีย 116,000 ตัน และมาเลเซีย 22,000 ตัน พร้อมขอความร่วมมือให้เสนอขายยางในราคาไม่ต่ำกว่ากิโลกรัมละ 1.35 เหรียญสหรัฐฯ

6.4 สมาคมประเทศผู้ผลิตยาง (Association of Natural Rubber Producing Countries : ANRPC) ซึ่งมีสมาชิก 9 ประเทศ ได้แก่ จีน อินเดีย อินโดนีเซีย มาเลเซีย ปาปัวนิวกินี สิงคโปร์ ศรีลังกา ไทย และเวียดนาม ได้ร่วมประชุมหารือเพื่อวางแผนรับมือกับปัญหาวิกฤติราคายางตกต่ำ พร้อมวางแผนการผลิตยางให้สอดคล้องกับสถานการณ์ตลาดยางของโลก ในเบื้องต้นที่ประชุมมีมติเห็นชอบในหลักการที่จะให้ประเทศ

สมาชิคนำมาตรการมาใช้แก้ปัญหา คือ (1) ผลักดันให้เกษตรกรโค่นต้นยางเก่าที่มีอายุ 25 ปีขึ้นไป และปลูกทดแทน มีพื้นที่เป้าหมายรวมกว่า 1.06 ล้านไร่/ปี (2) ส่งเสริมให้เกษตรกรลดจำนวนวันกรีดยางลง จากเดิมที่กรีดยาง 3 วัน/สัปดาห์ (กรีดยางเว้นวัน) เหลือ 2 วัน/สัปดาห์ (กรีดยางเว้น 2 วัน) สำหรับประเทศไทยได้มีแผนเร่งส่งเสริมขยายพื้นที่สงเคราะห์ปลูกทดแทน โดยจะผลักดันให้ผู้ปลูกยางพาราตัดโค่นต้นยางที่มีอายุเกิน 25 ปี และปลูกทดแทนใหม่ รวม 4 แสนไร่/ปี โดยจะจ่ายเงินชดเชยให้เกษตรกรที่เข้าร่วมโครงการฯ 11,000 บาท/ไร่ ซึ่งปี 2552 นี้ คาดว่าจะทำให้ผลผลิตยางของไทยลดลงกว่า 80,000 ตัน

6.5 มาตรการเร่งด่วน เมื่อวันที่ 28 ม.ค.52 ครม. ได้มีมติเห็นชอบโครงการสนับสนุนสถาบันเกษตรกรแปรรูปยางเพิ่มมูลค่าเพื่อแก้ไขปัญหาราคายางตกต่ำ ตามที่กระทรวงเกษตรฯ เสนอ วงเงิน 8,000 ล้านบาท (กู้จาก ธ.ก.ส.) โดยให้สถาบันเกษตรกรรวบรวมน้ำยางสดและยางแผ่นดิบจากสมาชิก จำนวน 200,000 ตัน มาดำเนินการแปรรูปเป็นยางแผ่นรมควัน ยางแผ่นรมควันอัดก้อน ยางแท่งและน้ำยางข้น แล้วเก็บสต็อกยางไว้รอการจำหน่ายเมื่อราคาเหมาะสม และอนุมัติงบกลาง 270 ล้านบาท เพื่อใช้เป็นค่าบริหารและดำเนินการโครงการฯ ดังกล่าว

#### 6.6 การดำเนินการของกระทรวงเกษตรฯ ตามมติ ครม.

6.6.1 กระทรวงเกษตรฯ ได้แต่งตั้งคณะกรรมการบริหารโครงการสนับสนุนสถาบันเกษตรกรแปรรูปยางเพิ่มมูลค่าเพื่อแก้ไขปัญหาราคายางตกต่ำ ตามมติ ครม. เมื่อวันที่ 3 ก.พ.52 โดยคณะกรรมการฯ มีหน้าที่กำหนดมาตรการ หลักเกณฑ์ เงื่อนไขและการดำเนินงาน การบริหารโครงการฯ รวมทั้งกำกับดูแล ตรวจสอบ ติดตามและประสานงานกับหน่วยงานที่เกี่ยวข้องทั้งของภาครัฐ เอกชน และเกษตรกร เพื่อให้การดำเนินงานเป็นไปตามภารกิจ และแต่งตั้งคณะอนุกรรมการและคณะทำงาน ได้ตามเหมาะสม

6.6.2 คณะกรรมการบริหารโครงการฯ ได้ประชุม ครั้งที่ 1/2552 เมื่อวันที่ 6 ก.พ.52 มีมติแต่งตั้งคณะอนุกรรมการตามโครงการสนับสนุนสถาบันเกษตรกรแปรรูปยางเพิ่มมูลค่าเพื่อแก้ไขปัญหาราคายางตกต่ำ ตามมติ ครม. รวมทั้งจัดทำหลักเกณฑ์และเงื่อนไขการบริหารและการปฏิบัติงานตามโครงการฯ และประธานคณะกรรมการบริหารโครงการฯ ได้แต่งตั้งคณะอนุกรรมการฯ ดังกล่าว เมื่อวันที่ 11 ก.พ.52 ประกอบด้วย (1) คณะอนุกรรมการบริหารโครงการระดับจังหวัด (2) คณะอนุกรรมการเก็บรักษา (3) คณะอนุกรรมการตลาดยาง และ (4) คณะอนุกรรมการติดตามและประเมินผล

6.6.3 คณะกรรมการบริหารโครงการฯ ได้ประชุมครั้งที่ 2/2552 เมื่อวันที่ 19 ก.พ.52 ได้พิจารณาปรับปรุงแก้ไขหลักเกณฑ์ และเงื่อนไขในการบริหารและดำเนินงานตามโครงการฯ ให้เหมาะสมยิ่งขึ้น และมอบให้ฝ่ายเลขานุการฯ (กรมวิชาการเกษตร) จัดพิมพ์รายเอียดหลักเกณฑ์ฯ เพื่อให้หน่วยงานอื่นๆ นำไปประชาสัมพันธ์ เผยแพร่ และชี้แจงต่อไป รวมทั้งมอบให้คณะอนุกรรมการฯ ชุดต่างๆ ประชุมหารือเพื่อพิจารณาการดำเนินการตามความเหมาะสม

6.6.4 ฝ่ายเลขานุการฯ ได้จัดประชุมชี้แจงโดยใช้ระบบการถ่ายทอดสดผ่าน IPTV ที่สำนักงาน ธ.ก.ส. เมื่อวันที่ 23 ก.พ.52 เพื่อชี้แจงหลักเกณฑ์ฯ การดำเนินงานตามโครงการฯ โดยให้หน่วยงานที่เกี่ยวข้องในการปฏิบัติ เข้าร่วมรับฟังพร้อมกันที่สำนักงาน ธ.ก.ส. สาขาในแต่ละจังหวัด

6.6.5 คณะอนุกรรมการตลาดยาง (ผู้อำนวยการสำนักส่งเสริมการค้าสินค้าเกษตร กรมการค้าภายใน เป็นประธาน) ซึ่งมีอำนาจและหน้าที่ให้ข้อมูลด้านการตลาดและราคายางแก่สถาบันเกษตรกร รวมทั้งให้คำปรึกษาเพื่อการจำหน่ายยาง ได้ประชุมเมื่อวันที่ 3 มี.ค.52 เพื่อพิจารณาข้อมูลด้านการตลาดที่สำคัญและ

จำเป็นสำหรับสถาบันเกษตรกร ได้มีมติมอบให้ฝ่ายเลขานุการฯ เป็นผู้รวบรวมข้อมูลและส่งให้สถาบันเกษตรกรตามเงื่อนไขเวลาของความจำเป็นในการใช้ข้อมูลแต่ละชนิด ดังนี้ (1) ราคาขงตลาดต่างประเทศรายวัน (ตลาดล่วงหน้าโตเกียว และสิงคโปร์) (2) ราคาขงในประเทศรายวัน ของสถาบันวิจัยขง (3) ปริมาณการผลิต การส่งออก การใช้ และสต็อกขงรายเดือนของประเทศผู้ผลิตสำคัญ (ไทย อินโดนีเซีย มาเลเซีย เวียดนาม) และให้เชิญนักวิเคราะห์ข้อมูลเชิงตลาดขงภาคเอกชนมาให้ความรู้แนวทางการวิเคราะห์ตลาดขงในการประชุมครั้งต่อไป (20 มี.ค.52) เพื่อให้ได้มุมมองที่กว้างขึ้น

6.6.6 คณะกรรมการบริหารโครงการฯ กำหนดประชุมครั้งที่ 3/2552 ในวันที่ 9 มี.ค.52 เพื่อรับทราบการดำเนินงานของคณะอนุกรรมการเก็บรักษาขง คณะอนุกรรมการตลาดขง และคณะอนุกรรมการบริหารโครงการระดับจังหวัด รวมทั้งพิจารณาความคืบหน้าการดำเนินงานตามโครงการฯ

## 7. แนวโน้มสถานการณ์

คาดว่าราคาขงยังอยู่ในระดับทรงตัว แม้ว่าอุปทานขงมีน้อยลงจากการที่ต้นขงอยู่ในช่วงผลัดใบ และมาตรการลดปริมาณการส่งออกขงของประเทศผู้ผลิตรายใหญ่ และการดำเนินการตามโครงการสนับสนุนสถาบันเกษตรกรแปรรูขงเพื่อเพิ่มมูลค่าเพื่อแก้ไขปัญหาราคาขงตกต่ำก็ตาม เนื่องจากความต้องการใช้ขงของโลกลดลงจากการที่ภาวะเศรษฐกิจโลกถดถอยทำให้กระทบถึงอุตสาหกรรมยานยนต์และความต้องการใช้ขงล้อรถยนต์ลดลง ประกอบกับเงินดอลลาร์สหรัฐฯ แข็งค่า และราคาน้ำมันดิบในตลาดโลกที่ยังผันผวน

สำนักส่งเสริมการค้าสินค้าเกษตร  
กรมการค้าภายใน  
มีนาคม 2552

## ราคายางพาราภายในประเทศและต่างประเทศ

หน่วย :บาท/กก.

ปี	มค.	กพ.	มีค.	เมย.	พค.	มิย.	กค.	สค.	กย.	ตค.	พย.	ธค.	เฉลี่ย
<b>1. ราคายางแผ่นดิบชั้น 3 ที่เกษตรกรขายได้</b>													
										ที่มา : สำนักงานเศรษฐกิจการเกษตร			
2548	39.14	41.99	43.50	44.68	46.52	52.22	59.75	58.21	61.47	61.93	56.30	60.57	52.19
2549	65.28	69.79	71.96	73.50	81.22	93.45	82.76	69.98	55.71	57.12	47.98	49.47	68.19
2550	63.06	72.22	68.17	71.41	73.07	70.80	61.96	63.64	65.44	69.80	74.79	73.30	68.97
2551	77.36	80.99	79.30	80.84	85.16	96.05	99.68	90.05	89.74	54.51	50.81	34.09	76.55
2552	41.93	44.64											43.29
<b>2. ราคายางแผ่นดิบชั้น 3 ตลาดหัดใหญ่</b>													
										ที่มา : สنج.กองทุนสงเคราะห์การทำสวนยาง			
2548	42.94	42.68	45.71	48.01	47.77	58.17	66.76	62.91	69.89	70.12	60.00	66.36	56.78
2549	68.90	73.47	75.20	67.98	88.89	97.58	84.92	73.17	68.73	60.54	51.02	54.99	72.12
2550	67.50	75.04	72.24	75.33	76.87	72.43	63.67	69.38	67.92	73.29	78.46	76.42	72.38
2551	80.15	83.61	81.83	83.83	92.30	100.56	100.98	92.40	91.93	61.20	53.29	36.75	79.90
2552	46.32	46.37											46.35
<b>3. ราคายางแผ่นรมควันชั้น 3 ตลาดหัดใหญ่</b>													
										ที่มา : สنج.กองทุนสงเคราะห์การทำสวนยาง			
2548	41.76	45.46	47.91	49.28	52.13	58.17	66.74	62.91	66.09	66.22	61.84	66.36	57.07
2549	71.13	76.07	77.80	75.38	92.30	99.19	87.20	75.61	61.95	62.77	53.90	57.20	74.21
2550	69.89	77.01	74.75	77.42	79.31	74.41	65.94	68.56	70.18	75.68	80.68	79.10	74.41
2551	82.99	86.16	84.09	86.62	95.30	103.34	103.94	95.23	94.46	64.29	56.04	38.83	82.61
2552	48.50	48.63											48.57
<b>4. ราคาส่งออกยางแผ่นรมควันชั้น 3 (เอฟ.โอ.บี) ท่าเรือกรุงเทพ</b>													
										ที่มา : สنج.กองทุนสงเคราะห์การทำสวนยาง			
2548	45.92	48.67	50.71	52.06	53.78	60.03	69.85	66.72	69.59	69.87	66.30	69.01	60.21
2549	74.09	82.05	81.16	82.27	93.47	104.25	95.77	83.45	68.80	69.56	60.63	62.81	79.86
2550	74.84	81.57	78.85	81.42	81.85	78.32	70.30	72.34	74.10	78.89	85.16	84.00	78.47
2551	87.18	90.47	88.54	89.35	97.65	107.36	107.76	100.24	99.96	70.27	61.59	44.79	87.10
2552	53.27	52.81											53.04
<b>5. ราคายางแผ่นรมควันชั้น 3 ตลาดสิงคโปร์ (เอฟ.โอ.บี)</b>													
										ที่มา : สنج.กองทุนสงเคราะห์การทำสวนยาง			
2548	45.92	48.51	50.63	51.41	52.90	57.97	68.32	63.58	68.42	69.07	65.68	68.96	59.28
2549	74.52	81.69	80.55	81.12	93.12	102.48	92.88	81.44	67.65	68.27	59.76	62.83	78.86
2550	75.40	82.11	78.26	80.49	81.22	76.43	69.17	71.87	73.52	79.26	84.15	84.01	77.99
2551	87.06	90.37	87.17	88.45	96.81	105.05	105.46	97.63	95.68	66.52	57.96	43.81	85.16
2552	52.49	51.71											52.10
<b>6. ราคายางแผ่นรมควันชั้น 3 ตลาดโตเกียว (ซี แอนด์ เอฟ)</b>													
										ที่มา : สنج.กองทุนสงเคราะห์การทำสวนยาง			
2549	76.09	83.10	80.12	80.88	93.07	104.78	95.43	82.17	68.15	69.47	60.70	63.31	79.77
2550	75.82	81.18	78.38	81.05	81.30	75.71	69.45	71.65	73.91	78.17	83.49	82.95	77.76
2551	86.73	89.08	87.22	87.21	96.79	103.41	104.46	98.33	99.14	65.50	55.65	44.52	84.84
2552	53.65	50.58											52.12
<b>7. ราคายางแผ่นรมควันชั้น 3 ตลาดสินค้าเกษตรล่วงหน้าแห่งประเทศไทย</b>													
										ที่มา : AFET			
2549	78.00	82.01	81.33	81.80	95.00	100.00	92.33	82.69	68.67	69.20	60.43	64.70	79.68
2550	76.50	82.60	79.37	81.82	81.38	75.69	68.74	71.24	73.03	79.67	81.99	84.35	78.03
2551	85.73	91.02	88.25	89.50	97.51	105.50	105.61	96.08	95.46	68.06	59.37	50.58	86.06
2552	53.31	52.52											52.92
<b>8. ราคาน้ำยางสด ที่เกษตรกรขายได้</b>													
										ที่มา : สنج.กองทุนสงเคราะห์การทำสวนยาง			
2548	36.40	43.08	47.69	47.96	48.02	52.79	57.38	57.31	59.48	62.32	57.43	60.33	52.52
2549	65.28	71.21	76.48	76.65	82.36	90.50	77.42	67.35	50.10	57.93	48.47	50.85	67.88
2550	64.59	72.45	74.23	73.24	73.05	64.65	58.22	62.62	65.18	67.43	72.05	68.39	68.01
2551	77.05	82.14	77.98	77.50	86.81	97.16	98.23	84.47	84.98	52.90	52.24	32.56	75.34
2552	41.01	47.21											44.11
<b>9. ราคาส่งออก F.O.B. น้ำยางชั้น ตลาดกรุงเทพ</b>													
										ที่มา : สنج.กองทุนสงเคราะห์การทำสวนยาง			
2548	35.48	36.62	39.20	40.48	41.01	44.20	47.94	49.17	51.40	52.48	49.88	50.20	44.84
2549	51.11	61.68	63.50	60.83	65.67	72.66	67.36	57.09	46.57	50.40	43.74	42.31	56.91
2550	50.80	59.58	59.52	58.44	55.83	51.46	44.90	49.46	48.88	50.53	55.72	54.75	53.32
2551	57.88	61.34	58.52	58.05	62.84	70.95	72.78	63.13	63.30	47.38	46.18	34.47	58.07
2552	39.69	40.76											40.23
<b>10. ราคาส่งออก F.O.B. ยางแท่ง ตลาดกรุงเทพ</b>													
										ที่มา : สنج.กองทุนสงเคราะห์การทำสวนยาง			
2548	46.35	48.21	48.94	49.07	49.07	52.45	59.57	60.43	64.29	63.85	64.74	67.98	56.25
2549	70.07	77.81	76.54	76.13	82.94	93.77	90.75	82.25	68.56	69.10	59.95	60.09	75.66
2550	70.29	76.34	73.83	75.13	76.96	75.45	68.89	71.59	72.91	77.11	81.26	82.11	75.16
2551	84.94	87.97	85.00	85.76	93.94	104.67	107.14	99.78	98.76	70.02	60.73	43.05	85.15
2552	50.55	49.22											49.89

กรมการค้าภายใน สำนักส่งเสริมการค้าสินค้าเกษตร โทร. 02-547-5399 โทรสาร 02-547-5399



## สถิติราคาขายส่ง ขายปลีก สินค้าไก่เนื้อ

ปี 2547 - 2552

หน่วย : บาท/กก.

ปี	ม.ค.	ก.พ.	มี.ค.	เม.ย.	พ.ค.	มิ.ย.	ก.ค.	ส.ค.	ก.ย.	ต.ค.	พ.ย.	ธ.ค.	เฉลี่ย
<b>ราคาขายส่งลูกไก่เนื้อทั่วไป (บาท/ตัว)</b>													
2547	7.75	7.00	10.00	10.00	8.00	8.00	6.18	7.14	9.73	7.90	7.00	7.45	8.01
2548	8.80	9.53	11.00	11.59	12.37	11.18	12.68	14.14	15.00	15.00	13.09	12.60	12.25
2549	13.00	11.68	6.48	9.00	8.70	4.53	4.53	4.82	4.50	8.19	11.27	9.58	8.02
2550	7.62	5.50	7.19	8.24	9.40	11.19	13.50	14.00	14.00	14.00	14.00	14.00	11.05
2551	12.95	12.50	15.05	16.00	15.05	8.57	11.00	15.90	13.36	7.14	8.50	7.70	11.98
2552	6.30	8.47											7.39
<b>ราคาขายส่งไก่มีชีวิตหน้าโรงฆ่า กทม.</b>													
2547	25.70	14.08	26.25	30.11	27.57	26.12	24.45	23.68	27.43	22.20	21.20	25.65	24.54
2548	29.63	30.34	30.67	32.35	30.05	30.30	30.55	36.23	38.23	38.60	29.91	30.75	32.30
2549	34.00	28.76	25.72	29.63	30.55	23.61	25.32	24.16	22.98	28.10	32.23	33.00	28.17
2550	25.57	26.70	31.50	31.50	31.50	33.21	36.25	36.74	36.55	33.45	37.41	37.50	33.16
2551	35.93	36.55	39.93	42.33	41.66	36.93	38.83	44.45	39.09	29.91	35.40	33.00	37.83
2552	35.05	34.79											34.92
<b>ราคาขายปลีกไก่สดทั้งตัว (รวมเครื่องใน)</b>													
2547	47.85	42.50	46.98	52.08	50.28	45.50	43.90	43.73	48.73	43.05	39.98	44.45	45.75
2548	49.53	52.50	51.61	53.65	51.95	51.00	51.08	55.91	56.43	54.05	51.32	50.50	52.46
2549	53.18	51.55	49.00	51.00	50.85	46.39	46.39	46.14	43.40	45.50	50.25	51.00	48.72
2550	47.83	48.30	51.00	51.00	52.50	54.50	55.20	55.86	56.55	54.77	55.50	55.50	53.21
2551	55.50	55.58	57.67	61.81	63.50	58.95	59.10	64.83	62.36	59.00	59.00	56.00	59.44
2552	56.60	56.74											56.67

บาท / กก.

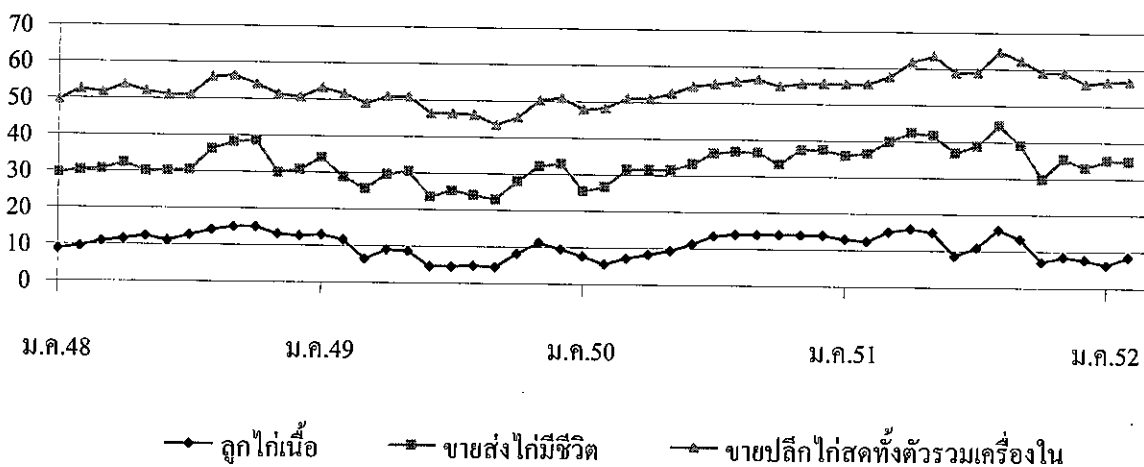

	กุ้ง			
	ปี 2549	ปี 2550	ปี 2551	ปี 2552
<b>1. ผลผลิตและความต้องการใช้</b>				
ผลผลิต โลก (ตัน)	1,835,000	2,010,000	1,900,000	na
ผลผลิต ไทย (ตัน)	507,184	444,751	466,330	390,000
- กุ้งขาวแวนนาไม	503,207	441,460	464,418	388,050
- กุ้งกุลาดำ	3,977	3,291	1,912	1,950
ความต้องการใช้ภายใน (ตัน)	40,000	44,475	45,000	39,000
การนำเข้า ปริมาณ (ตัน)	24,355	15,926	19,676	0.002 (ม.ค.52)
มูลค่า (ล้านบาท)	2,960	1,516	3,096	206 (ม.ค.52)
การส่งออก ปริมาณ (ตัน)	310,272	354,529	359,549	0.022 (ม.ค.52)
มูลค่า (ล้านบาท)	77,189	81,432	84,354	5,279 (ม.ค.52)
<b>2. ราคากุ้ง ณ ตลาดกลางสัตว์น้ำ จ.สมุทรสาคร</b>				
กุ้งกุลาดำ ขนาด 51-60 ตัว/กก.	166.00	145	-	-
กุ้งขาวแวนนาไมขนาด 60ตัว/กก.	125.00	109	112	131 (ก.พ.52)
<b>3. ต้นทุนการผลิต</b>				
กุ้งขาวแวนนาไม	92.59	105	118	Na

#### 4. สภาพปัญหา

4.1 การผลิต กรมประมงประมาณการผลผลิตกุ้งจากการเพาะเลี้ยง ปี 2552 มีประมาณ 390,000 ตันเศษ (กุ้งขาวแวนนาไม 99% และกุ้งกุลาดำ 1%) ลดลงจากปีก่อนประมาณประมาณ 16% เป็นผลจากวิกฤตเศรษฐกิจโลก ส่งผลให้เกษตรกรไม่แน่ใจในสถานการณ์ จึงปรับลดการปล่อยลูกกุ้งทำให้ผลผลิตช่วงนี้ไม่มากนัก และราคากุ้งขนาดเล็กปรับตัวเพิ่มมากกว่าขนาดใหญ่ เนื่องจากผู้บริโภครู้สึกว่ากุ้งขนาดเล็กมีมากขึ้น

4.2 การส่งออก ผลผลิตกุ้งประมาณ 90% เป็นการส่งออก คาดว่าแนวโน้มการส่งออกผลิตภัณฑ์กุ้งจะซบเซาลงตามภาวะเศรษฐกิจโลก ซึ่งผู้เลี้ยงกุ้งของไทยได้ปรับลดการผลิตกุ้งลงประมาณ 20%

#### 5. มาตรการในการแก้ไขปัญหาหาค่ากุ้ง ปี 2552

##### 5.1 การแก้ไขปัญหาด้านราคา

###### 5.1.1 รณรงค์เพิ่มการบริโภคกุ้งในประเทศโดยเน้นคุณค่าทางโภชนาการ ดังนี้

- เชื่อมโยงการจำหน่าย ประสานเกษตรกรผู้เลี้ยงกุ้งที่มีความพร้อมมาจำหน่ายกุ้งให้ผู้บริโภคโดยตรงภายในงานชงฟ้าที่กรมฯ จัดขึ้น และสถานที่ที่เป็นแหล่งชุมชนที่เหมาะสม รวมทั้งจัดกิจกรรมจำหน่ายกุ้งผ่านห้างสรรพสินค้าในราคาพิเศษ ในช่วงผลผลิตออกสู่ตลาดมาก มี.ย.-ก.ย.52

- การเผยแพร่เอกสาร รณรงค์เพิ่มการบริโภคกุ้งโดยเฉพาะในช่วงที่กุ้งจะออกสู่ตลาดมาก

- ขอความร่วมมือรณรงค์เพิ่มการบริโภคกุ้งจากหน่วยงานราชการ ได้แก่ กระทรวงต่าง ๆ และหน่วยงานในกระทรวงพาณิชย์ โดยขอให้มีการสั่ง อาหารที่มีเมนูกุ้งในการจัดเลี้ยง หรือประชุม สัมมนา รวมทั้งสมาคมภัตตาคารไทย และสมาคมโรงแรมไทย โดยได้ขอให้เพิ่มเมนูกุ้งและจำหน่ายในราคาพิเศษ หรือเพิ่มปริมาณการใช้กุ้งในการปรุงอาหารจำหน่าย

5.1.2 การแทรกแซงตลาด กรมการค้าภายใน จะได้ประเมินสถานการณ์เพื่อเตรียมการรองรับปัญหาด้านราคาก่อนช่วงที่กุ้งออกสู่ตลาดมาก (มี.ย.52)

## 5.2 ต้นทุนการผลิต

ราคาอาหารกุ้ง คณะอนุกรรมการพิจารณาราคาอาหารสัตว์ ได้ประชุม เมื่อ 27 ต.ค.51 ให้ปรับลดราคาอาหารสัตว์บดลงทันที 5% ตามราคาวัตถุดิบอาหารสัตว์ที่อ่อนตัวลง ส่วนอาหารกุ้งยังคงจำหน่ายในราคาเดิมที่ได้เคยอนุมัติให้ปรับราคาเมื่อ 16 ส.ค.51 เนื่องจากปลาป่นซึ่งเป็นส่วนผสมในสัดส่วนที่สูงมีการปรับราคาสูงขึ้น ทั้งนี้ หากราคาวัตถุดิบลดลง ขอให้ปรับราคาอาหารสัตว์ลงอีก อย่างไรก็ตามก็ให้ผู้ผลิตได้ให้ความร่วมมือปรับลดราคาอาหารกุ้งลงด้วย โดยผู้ผลิตอาหารสัตว์รายใหญ่ที่ผลิตอาหารกุ้ง ได้แก่ บมจ.เจริญโภคภัณฑ์ และบริษัทในเครือ ได้ให้การช่วยเหลือเกษตรกรผู้เลี้ยงกุ้ง ด้วยการปรับราคาอาหารกุ้งกุลาดำและกุ้งขาวลงร้อยละ 5 ตั้งแต่วันที่ 8 พ.ย.51 เป็นต้นไป

ส่วนการพิจารณาเกี่ยวกับการปรับลดอัตราภาษีนำเข้ากากถั่วเหลือง กรมมีมติ เมื่อวันที่ 7 พ.ย. 51 เห็นชอบให้ปรับลดอัตราภาษีนำเข้ากากถั่วเหลืองลงเหลือ 2% (เดิม 4%) ตามที่คณะกรรมการนโยบายอาหารเสนอ ทั้งนี้ มีผลตั้งแต่วันที่ 1 ม.ค.-31 ธ.ค. 52 เป็นต้นไป

## 6. สถานการณ์ปัจจุบัน

6.1 ระดับราคากุ้งขาวแวนนาไมขนาด 60 ตัว/กก. ณ ตลาดกลางสัตว์น้ำ จังหวัดสมุทรสาคร เดือน ก.พ.52 เฉลี่ย กก.ละ 131 บาท ปรับตัวสูงขึ้นจากเดือนก่อน กก.ละ 7 บาท หรือเพิ่มขึ้นร้อยละ 5 เป็นผลจากปริมาณผลผลิตออกสู่ตลาดน้อยลงตามฤดูกาล

ปริมาณกุ้งที่เข้าสู่ตลาดกลางฯ ในเดือน ก.พ.52 รวม 2,261 ตู๋ ปริมาณ 6,783 ตัน เป็นกุ้งขาวแวนนาไมทั้งหมด ลดลงจากเดือนก่อน 44 ตู๋ ปริมาณ 132 ตัน

### 6.2 การระบายจำหน่ายกุ้งขาวแวนนาไมที่รับจำหน่าย ปี 2551

◆ 19 ก.พ. 52 รัฐมนตรีว่าการกระทรวงพาณิชย์อนุมัติให้ อคส.ออกประกาศและหนังสือเชิญชวนผู้ประกอบการและผู้สนใจซื้อกุ้งขาวแวนนาไมที่รับจำหน่าย ปี 2551

◆ 24 ก.พ.52 อคส. ออกประกาศและหนังสือเชิญชวนผู้สนใจเข้าร่วมเสนอราคาซื้อกุ้งขาวแวนนาไมที่รับจำหน่าย ปี 2551

◆ 6 มี.ค.52 ยื่นซองและเปิดซองประมูลเสนอราคาซื้อกุ้งขาวแวนนาไม ปี 2551 มีผู้ยื่นซองเสนอราคา จำนวน 9 ราย แต่เนื่องจากใบเสนอราคาของผู้เสนอราคาบางราย ไม่ตรงตามเงื่อนไขในประกาศ อคส. คณะกรรมการรับและเปิดซองฯ จึงได้ประชุมเพื่อพิจารณาเรื่องดังกล่าวในวันที่ 9 มี.ค.52 และสรุปว่า มีผู้ยื่นซองเสนอราคาที่ต้องทำตามเงื่อนไขในประกาศ อคส. จำนวน 8 ราย

◆ คณะกรรมการบริหารการรับจำหน่ายกุ้งขาวแวนนาไม ปี 2551 กำหนดประชุมเพื่อพิจารณาการระบายจำหน่ายในวันที่ 10 มีนาคม 2552

## 7. แนวโน้ม

ราคากุ้งขาวแวนนาไมยังมีแนวโน้มทรงตัว ปริมาณสินค้าที่ส่งเข้าสู่ตลาดลดลง ผู้เลี้ยงกุ้งบางรายได้ลดปริมาณการผลิตลง โดยเฉพาะในภาคกลางและภาคตะวันออก คาดว่ากุ้งรุ่นใหม่จะออกสู่ตลาดประมาณเดือน มี.ค. – เม.ย.52

\*\*\*\*\*

กรมการค้าภายใน  
กระทรวงพาณิชย์  
มีนาคม 2552



ราคาทุ้งฤดูการค้า

	ม.ค.	ก.พ.	มี.ค.	เม.ย.	พ.ค.	มิ.ย.	ก.ค.	ส.ค.	ก.ย.	ต.ค.	พ.ย.	ธ.ค.	เฉลี่ย
ราคาทุ้งที่เกษตรกรขายได้ (ขนาด 41 ตัวขึ้นไปต่อกก.) ที่มา : สำนักงานเศรษฐกิจการเกษตร													
2550	149	145	144	149	150	150	150	177	147	-	-	132	บาท/กก.
2551	170	167	170	240	240	200	192	170	176	174	180	-	189
2552	-	-	-	-	-	-	-	-	-	-	-	-	-
ราคา ณ ตลาดกลางสัตว์น้ำ จ.สมุทรสาคร (ขนาด 50 ตัวต่อกก.) ที่มา : ชมรมผู้ค้าทุ้งสมุทรสาคร													
2550	138	145	150	155	155	155	153	-	-	110	-	-	บาท/กก.
2551	-	-	-	-	-	-	-	-	-	-	-	-	-
2552	-	-	-	-	-	-	-	-	-	-	-	-	-

ราคาทุ้งขาวแวนนาไม

	ม.ค.	ก.พ.	มี.ค.	เม.ย.	พ.ค.	มิ.ย.	ก.ค.	ส.ค.	ก.ย.	ต.ค.	พ.ย.	ธ.ค.	เฉลี่ย
ราคาทุ้งที่เกษตรกรขายได้ (ขนาด 51-60 ตัวต่อกก.) ที่มา : สำนักงานเศรษฐกิจการเกษตร													
2550	116	116	119	115	104	86	88	88	108	119	123	128	บาท/กก.
2551	129	123	115	122	117	108	116	116	119	117	108	109	117
2552	119	125	-	-	-	-	-	-	-	-	-	-	-
ราคา ณ ตลาดกลางสัตว์น้ำ จ.สมุทรสาคร (ขนาด 60 ตัวต่อกก.) ที่มา : ชมรมผู้ค้าทุ้งสมุทรสาคร													
2550	114	116	115	109	102	88	91	92	109	119	123	124	บาท/กก.
2551	120	111	110	118	109	107	112	116	121	114	100	109	112
2552	124	131	-	-	-	-	-	-	-	-	-	-	-
ราคาผู้ส่งออกรับซื้อ ณ หน้าโรงงาน (ขนาด 50 ตัวต่อกก.) ที่มา : สมาคมอาหารแช่เยือกแข็งไทย													
2550	140	140	136	140	138	121	114	110	131	135	142	153	บาท/กก.
2551	140	133	120	126	121	113	116	122	128	125	116	115	123
2552	130	-	-	-	-	-	-	-	-	-	-	-	130

หมายเหตุ จะแสดงราคาภาวะ 3 เดือน

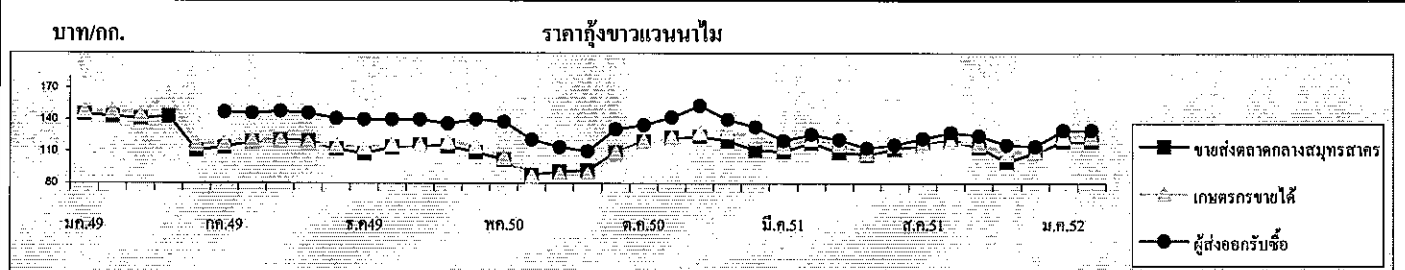
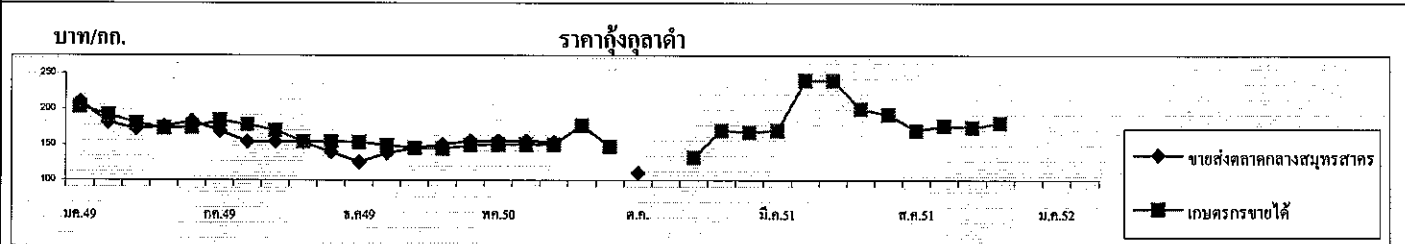

ปี	ม.ค.	ก.พ.	มี.ค.	เม.ย.	พ.ค.	มิ.ย.	ก.ค.	ส.ค.	ก.ย.	ต.ค.	พ.ย.	ธ.ค.	รวม
ปริมาณรอทุ้งฤดูการค้าเข้าตลาดกลางสัตว์น้ำ จ.สมุทรสาคร (หน่วย : ตู้ออนเทนเนอร์)													
2549	75	114	104	56	61	39	40	50	73	107	121	60	900
2550	49	39	17	21	21	20	18	29	38	48	67	27	394
2551	24	11	9	1	-	-	-	-	-	-	-	-	45
2552	-	-	-	-	-	-	-	-	-	-	-	-	-
ปริมาณรอทุ้งขาวแวนนาไมเข้าตลาดกลางสัตว์น้ำ จ.สมุทรสาคร (หน่วย : ตู้ออนเทนเนอร์)													
2549	2,418	2,839	2,732	1,971	3,274	3,392	3,887	4,290	4,318	4,398	4,154	2,669	40,342
2550	3,143	2,695	3,305	3,748	3,692	4,385	4,544	4,448	3,589	3,970	3,587	2,521	43,627
2551	2,965	2,383	3,109	2,478	3,159	3,149	3,901	3,808	3,915	3,849	3,946	3,126	39,788
2552	2,305	2,261	-	-	-	-	-	-	-	-	-	-	4,566

หมายเหตุ : 1 ตู้อ มีทุ้งประมาณ 3 - 4 ตัน

## สับประรด

### 1. ผลผลิตและความต้องการใช้

1.1 ผลผลิต	ปี 2548	ปี 2549	ปี 2550	ปี 2551	ปี 2552
- ผลผลิตโลก (ล้านตัน)	15.60	19.03	18.87	19.00	19.00
- ผลผลิตไทย (ล้านตัน)	2.18	2.705	2.185	2.278	2.309
1.2 ความต้องการใช้					
1) บริโภคสดภายในประเทศ (ล้านตัน)	0.43	0.541	0.437	0.456	0.457
2) ส่งออกสับประรด					
สับประรดกระป๋อง	0.512	0.619	0.568	0.619	
- ปริมาณ (ล้านตัน)					
- มูลค่า (ล้านบาท)	13,134	14,308	14,496	18,740	
น้ำสับประรดกระป๋อง	0.114	0.182	0.133	0.144	
- ปริมาณ (ล้านตัน)					
- มูลค่า (ล้านบาท)	4,403	5,167	4,196	5,260	

### 1.3 ผลผลิตออกสู่ตลาดมาก

เดือนเมษายน – มิถุนายน และ พฤศจิกายน – มกราคม

2. ราคาที่เกษตรกรขายได้ (บาท/กก.) (ราคากลางทั้งปี)	3.74	2.52	4.56	4.54	4.05
					(มก.-กพ.)
3. ต้นทุนการผลิต (บาท/กก.)	2.65	2.27	2.61	2.88	2.88

### 4. สถานการณ์ปัจจุบัน

4.1 การผลิต กระทรวงเกษตรและสหกรณ์ ได้คาดการณ์ปริมาณผลผลิตสับประรดปี 2552 มีประมาณ 2.309 ล้านตัน เพิ่มขึ้นจากปี 2551 ประมาณร้อยละ 1.37 โดยมีการเพาะปลูกมากที่จังหวัดประจวบคีรีขันธ์ ราชบุรี อุทัยธานี เพชรบุรี ราชบุรี และกาญจนบุรี ทั้งนี้ผลผลิตจะออกมาก 2 รุ่น คือ รุ่นที่ 1 เดือน เม.ย.- มิ.ย. ประมาณร้อยละ 45 รุ่นที่ 2 เดือน พ.ย.-ม.ค. ประมาณร้อยละ 30

4.2 การบริโภค ผลผลิตสับประรดร้อยละ 80 เข้าสู่โรงงานแปรรูปเพื่อผลิตเป็นสับประรดกระป๋องและน้ำสับประรดเพื่อการส่งออก ส่วนอีกร้อยละ 20 บริโภคสดภายในประเทศและแปรรูปในลักษณะอื่นๆ เช่น สับประรดอบแห้ง แยมสับประรด สับประรดกวน ฯลฯ

-2-

4.3 ภาวะราคา ราคาที่เกษตรกรขายได้สับประรดโรงงาน เดือน ก.พ.52 เฉลี่ย กก.ละ 4.41 บาท สูงขึ้น จากเดือนม.ค.52 (3.37 บาท/กก.) แต่ต่ำกว่าในช่วงเดียวกันของปีก่อน (4.53 บาท/กก.) เนื่องจากปริมาณผลผลิตเพิ่มมากขึ้น ประกอบกับภาวะเศรษฐกิจโลกชะลอตัว ปริมาณการสั่งซื้อลดลง

#### 5. มาตรการแก้ไขปัญหา

5.1 กระทรวงเกษตรและสหกรณ์ เป็นหน่วยงานหลักในการแก้ไขปัญหาสับประรดตาม มติ ครม. เมื่อวันที่ 23 ม.ค. 50 ที่เห็นชอบให้กระทรวงเกษตรฯ เป็นผู้รับผิดชอบหลักในคณะกรรมการนโยบายและพัฒนา สับประรดแห่งชาติ ซึ่งมีอำนาจหน้าที่ในการกำหนดนโยบายในการพัฒนาและแก้ไขปัญหาสับประรดของ ประเทศ และมติ คชก. เมื่อวันที่ 5 เม.ย.48 ที่มอบหมายให้กระทรวงเกษตรฯ จัดทำแผนบูรณาการการผลิตและการตลาดผลไม้ทั้งระบบ รวมทั้งจัดทำแผนแก้ไขปัญหาระยะสั้นและระยะยาว

5.2 กระทรวงพาณิชย์ ได้ดำเนินการ โดย (1) ประสานขอความร่วมมือโรงงานรับซื้อสับประรดจาก เกษตรกรในราคาที่เหมาะสม ในช่วงเดือน พ.ย.-ธ.ค.51 ซึ่งเป็นช่วงที่ผลผลิตออกสู่ตลาดมาก (2) ขอให้องค์กร ปกครองส่วนท้องถิ่นเข้าไปช่วยเหลือแทรกแซงรับซื้อสับประรด เพราะให้ผลเร็วกว่าวิธีการอื่นๆ

ผลดำเนินการ จากการเข้าไปดูแลของภาครัฐ ช่วยกระตุ้นการให้โรงงานสับประรดกระป๋องเข้าไปรับซื้อ ในราคาสูงขึ้น โดยในช่วงปลายเดือนธ.ค. 51 ราคาเกษตรกรขายได้สับประรดขยับสูงขึ้น จาก กก.ละ 3.17 บาท ในช่วงต้นเดือน เป็น กก.ละ 3.21 บาท และ กก.ละ 3.52 บาท ในเดือนปลายเดือน ธ.ค.51 และ ต้นเดือน ม.ค.52 ตามลำดับ

<<<<<<<<(o)>>>>>>>>

สำนักส่งเสริมการค้าสินค้าเกษตร  
กรมการค้าภายใน  
มีนาคม 2552

## ราคาตับประรดโรงงานที่เกษตรกรขายได้

บาท/กก.

ปี	มค.	กพ.	มีค.	เมย.	พค.	มิย.	กค.	สค.	กย.	ตค.	พย.	ธค.	เฉลี่ย
2540	3.62	3.56	3.10	2.75	2.48	2.41	2.54	3.00	3.75	4.19	4.41	4.60	3.18
2541	4.86	5.06	5.53	4.71	4.61	5.39	5.39	5.97	6.22	6.36	5.25	4.58	5.19
2542	3.37	3.47	3.00	2.75	1.94	1.78	2.30	2.46	1.77	1.59	1.28	1.60	2.35
2543	1.41	1.69	1.82	2.05	1.84	1.31	1.48	2.83	3.47	3.02	2.04	1.58	1.87
2544	1.47	1.32	1.28	1.44	1.53	1.96	2.75	3.00	3.04	2.95	2.97	3.09	2.00
2545	3.61	3.98	4.36	4.61	4.25	3.94	4.16	4.36	4.53	4.79	4.34	4.28	4.23
2546	3.9	4.08	3.86	4.18	4.47	4.82	4.42	4.56	3.96	3.28	2.77	3.65	4.10
2547	4.22	4.21	4.76	4.67	4.63	5.00	5.16	4.47	4.76	4.82	4.1	3.59	4.58
2548	3.56	3.86	3.93	3.64	3.61	3.69	3.73	4.33	4.49	4.30	3.11	2.61	3.69
2549	2.42	2.54	2.66	2.46	2.08	1.37	1.64	2.52	2.76	3.11	3.31	3.34	2.45
2550	3.10	3.64	4.23	4.84	4.42	4.23	4.68	5.25	5.02	5.35	5.26	4.69	4.41
2551	4.39	4.53	5.05	4.59	3.12	3.54	5.55	5.74	6.10	5.04	3.62	3.17	4.54
2552	3.37	4.41											

ที่มา : สำนักงานเศรษฐกิจการเกษตร

## ข้าวโพดเลี้ยงสัตว์

1. การผลิตและการใช้ (ล้านตัน)	ปี 45/46	ปี 46/47	ปี 47/48	ปี 48/49	ปี 49/50	ปี 50/51	ปี 51/52
1.1 ผลผลิต- โลก	602.974	627.385	715.732	699.127	712.277	791.422	786.473 (ก.พ.52)
- ไทย	4.230	4.178	4.216	3.943	3.716	3.890	4.122
1.2 ความต้องการ	4.151	3.497	3.471	3.724	3.769	3.841	3.816
1.3 นำเข้า(ปีการผลิต)	0.003	0.012	0.097	0.109	0.091	0.250 (ก.พ.50-มิ.ย.51)	0.340 (ก.พ.-ธ.ค.51)
1.4 ส่งออก(ปีการผลิต)	0.162	0.596	0.431	0.103	0.275	0.476	0.324

ประเทศคู่ค้า ปี 50/51 ไทยนำเข้าจาก ACMECS กัมพูชา 73% ลาว 25% พม่า 2%  
ไทยส่งออกไป มาเลเซีย 68% อินโดนีเซีย 13% ไต้หวัน 10% เวียดนาม 9%

ประเทศคู่แข่ง สหรัฐ 39% จีน 21% บราซิล 7% สหภาพยุโรป 6% เม็กซิโก 3%  
อาเซียน 2% อินเดีย 2%

Contract Farming : ปี 50/51 = 0.318 ล้านตัน (พม่า 0.021 ลาว 0.105 กัมพูชา 0.192 ล้านตัน)  
ปี 51/52 = 1.247 ล้านตัน (พม่า 0.084 ลาว 0.463 กัมพูชา 0.700 ล้านตัน)

2. ต้นทุนการผลิต (บ./กก.)	3.40	3.35	3.33	4.16	4.27	4.43	5.91
แหล่งผลิตสำคัญ ปี 2551							

จังหวัด	พื้นที่ (ไร่)	ผลผลิต (ตัน)	%	ผลผลิต/ไร่ (กก.)
1. เพชรบูรณ์	977,578	623,983	15	638
2. นครราชสีมา	703,665	387,016	9	550
3. เชียงราย	450,986	298,700	7	662
4. ตาก	445,071	297,311	7	668
5. ลพบุรี	377,852	231,623	6	613
6. นครสวรรค์	382,725	264,118	6	690
7. เลย	551,581	196,580	5	501
8. พิษณุโลก	254,360	168,908	4	664
9. สระแก้ว	185,147	124,048	3	670
10. อุทัยธานี	184,852	123,856	3	670
11. อื่นๆ	2,087,750	1,405,996	28	673
รวมทั้งประเทศ	6,601,567	4,122,139	100	624

3. ราคา (บาท/กก.)	ปี 45/46	ปี 46/47	ปี 47/48	ปี 48/49	ปี 49/50	ปี 50/51	ปี 51/52
(ความขึ้นไม่เกิน 14.5%)							ม.ค.52 ก.พ.52
3.1 เกษตรกรขายได้ทั้ง ปท.	4.29	4.91	4.83	4.97	6.15	7.42	6.51 6.45
3.2 โรงงานอาหารสัตว์รับซื้อ	4.75	5.46	5.30	5.68	7.02	8.41	7.34 7.46
3.3 ซื้อขายล่วงหน้าตลาดชิคาโก							
- บาท/กก.	4.10	4.12	3.34	3.45	4.80	6.10	5.39 5.04
- เหรียญสหรัฐ/ตัน	95.78	102.19	83.45	86.38	133.25	184.14	153.47 142.15

## 4. สภาพปัญหา

4.1 **ต้นทุน** (ก.ค.-พ.ย.) ปริมาณผลผลิตออกสู่ตลาดพร้อมกันจำนวนมาก โดยเฉพาะช่วง ก.ย.-พ.ย. (65%) และเป็นช่วงฤดูฝนข้าวโพดมีความชื้นสูง ส่งผลให้ราคาโน้มต่ำลง

4.2 **ปลายฤดู** (ธ.ค.-มิ.ย.) ปริมาณผลผลิตออกสู่ตลาดน้อย (17%) และความชื้นลดลงทำให้ราคาสูงขึ้น อาจส่งผลกระทบต่อผู้ใช้วัตถุดิบอาหารสัตว์

## 5. มาตรการแก้ไข

5.1 มาตรการแทรกแซงตลาด ปี 2548/49 คชก. มีมติ (9 ก.ย. 48 และ 6 ม.ค.49) อนุมัติให้ อคส.และ ธ.ก.ส.รับจำนำข้าวโพดเลี้ยงสัตว์จากเกษตรกรโดยตรง ปริมาณ 500,000 ตันเมล็ด กำหนดราคารับจำนำข้าวโพดเมล็ด ความชื้น 14.5% ในระหว่างเดือนกันยายน-พฤศจิกายน 2548 กก.ละ 4.75 บาทและเดือนธันวาคม 2548 – มกราคม 2549 กก.ละ 5.00 บาท สำหรับระดับความชื้นอื่นให้ปรับเพิ่มลดตามเกณฑ์ที่เคยปฏิบัติ ทั้งนี้ ความชื้นไม่เกิน 30% ระยะเวลารับจำนำกันยายน 2548 ถึงมกราคม 2549 ระยะเวลาได้ถอนภายใน 3 เดือนนับถัดจากเดือนที่รับจำนำและให้มีคณะกรรมการระบายข้าวโพดพิจารณาปริมาณและราคาที่ยกจำหน่ายได้ก่อนครบกำหนดได้ถอน

ปี 2549/50 และ ปี 2550/51 ราคาข้าวโพดสูงขึ้นทั้งระบบเนื่องจากปริมาณผลผลิตลดลง ขณะที่ความต้องการใช้เพิ่มขึ้นตามการขยายตัวของการเลี้ยงสัตว์ในเชิงพาณิชย์ การส่งออกอยู่ในเกณฑ์ดีอย่างต่อเนื่อง ภาครัฐผู้พิชทั่วโลกอยู่ในเกณฑ์สูง

5.2 มาตรการแทรกแซงตลาด ปี 2551/52 คชก. มีมติ (14 ต.ค.51) และ ครม. มีมติ (28 ต.ค.51) อนุมัติให้ดำเนินโครงการแทรกแซงตลาดข้าวโพดเลี้ยงสัตว์ปี 2551/52 โดยการรับจำนำ ปริมาณ 500,000 ตันเมล็ด ราคารับจำนำข้าวโพดเมล็ด ความชื้น 14.5% กก.ละ 8.50 บาท ระยะเวลารับจำนำ พ.ย.-ธ.ค.51 ระยะเวลาได้ถอนภายใน 3 เดือนนับถัดจากเดือนที่รับจำนำ

### 5.3 นโยบายและมาตรการนำเข้าข้าวโพดเลี้ยงสัตว์ปี 2552

คณะรัฐมนตรีมีมติ (27 พ.ย.51) เห็นชอบตามมติคณะกรรมการนโยบายอาหาร (14 พ.ย.51) ให้กำหนดนโยบายและมาตรการนำเข้าข้าวโพดเลี้ยงสัตว์เช่นเดียวกับ ปี 2551 ดังนี้

ข้อผูกพัน/กฎหมาย	มาตรการที่กำหนด ปี 52
(1) WTO - ไควตา 54,700 ตัน - ภายในไควตา 20% - ภายนอกไควตา 73% - ค่าธรรมเนียมพิเศษตันละ 180 บาท	- กำหนดอกรในไควตาร้อยละ 20 ปริมาณไควตา 54,700 ตัน ตามที่ผูกพัน โดยให้องค์การคลังสินค้า เป็นผู้นำเข้าและกำหนดระยะเวลานำเข้าระหว่างวันที่ 1 มีนาคมถึงวันที่ 30 มิถุนายน - อกรนำเข้านอกไควตาร้อยละ 73 และค่าธรรมเนียมพิเศษตันละ 180 บาท - อกรนำเข้าร้อยละ 5 หรือ กก.ละ 2.75 บาท
(2) AFTA - ภาษี 5% - หรือ กก.ละ 2.75 บาท	
(3) FTA ไทย-นิวซีแลนด์ - ภาษี 0% ไทย-ญี่ปุ่น(JTEPA) - ภาษี 0% ไทย-ออสเตรเลีย - ไควตา 6,332.21 ตัน - ภายในไควตา 16% - ภายนอกไควตา 65.7%	- กำหนดอกรนำเข้าร้อยละ 0 - กำหนดอกรในไควตาร้อยละ 16 ปริมาณไควตา 6,332.21 ตันตามที่ผูกพัน โดยให้องค์การคลังสินค้า เป็นผู้นำเข้า ระหว่างวันที่ 1 มีนาคมถึงวันที่ 30 มิถุนายน - อกรนำเข้านอกไควตาร้อยละ 65.70
(4) ACMECS (ยุทธศาสตร์ความร่วมมือทางเศรษฐกิจอิระวดี-เจ้าพระยา-แม่โขง) - ภาษี 0% ถึงสิ้นปี 52 - ยกเว้นอกรค่าธรรมเนียมพิเศษ	- กำหนดอกรนำเข้าร้อยละ 0 ทั้งข้าวโพดในโครงการ Contract Farming และนอกโครงการ - ผู้มีสิทธินำเข้าต้องจดทะเบียนเป็นผู้นำเข้ากับกรมการค้าต่างประเทศ และต้องรายงานการนำเข้าตามที่ คต.กำหนดเป็นประจำทุกเดือน
(5) การนำเข้าทั่วไป - อกรนำเข้า กก.ละ 2.75 บาท - ค่าธรรมเนียมพิเศษตันละ 1,000 บาท	- กำหนดอกรนำเข้า กก.ละ 2.75 บาท และค่าธรรมเนียมพิเศษตันละ 1,000 บาท ทั้งนี้การนำเข้าตามข้อ(1)-(5) นอกเหนือจากในไควตาให้นำเข้าได้ไม่จำกัดปริมาณและช่วงเวลานำเข้า

**6. ผลการดำเนินการ**

ปี 2548/49 รับจำหน่าย (ต.ค.48 – ม.ค.49) ได้ 118,321 ตัน มีเกษตรกรกรไถ่ถอน 12,568 ตัน คงเหลือ หลุดจำหน่าย 105,753 ตัน ซึ่งจำหน่ายทั้งภายในประเทศและส่งออก (มิ.ย.49)

ปี 2549/50 1) เมื่อ 7 ต.ค.49 ได้เชื่อมโยงตลาดระหว่างบริษัท กรุงเทพโปรดิเวส จำกัด กับกลุ่มผู้นำ เกษตรกร ต.ภูน้ำหยด อ.วิเชียรบุรี จ.เพชรบูรณ์ 2) เมื่อ 23 ม.ค.50 ได้เชิญผู้เกี่ยวข้องประเมินสถานการณ์ ซึ่งราคา มีแนวโน้มสูงขึ้นมาก 3) ได้เชื่อมโยงผู้ซื้อข้าวโพดกับผู้ผลิตมันเส้นในพื้นที่ จ.นครราชสีมาและจังหวัดใกล้เคียง ให้ มีการเจรจาซื้อขายกันโดยตรง (3 ก.พ.50, 25 มี.ค.50, 21 เม.ย.50, 19 พ.ค.50) 4) ผล มีการใช้มันเส้นทดแทนข้าวโพด มากขึ้น ในปี 2550 คาดว่ามีการใช้มันเส้นเพิ่มขึ้นจากปีที่ผ่านมา 1 เท่าตัว โดยใช้ในการผลิตอาหารสัตว์เพิ่มขึ้นจาก 0.6-0.7 ล้านตันเป็น 1.2-1.4 ล้านตันและใช้ในการเลี้ยงสุกรเพิ่มขึ้นจาก 0.85 ล้านตัน เป็น 1.7-1.8 ล้านตัน

ปี 2550/51 1) ได้ทำการตรวจสอบสต็อกข้าวโพดเป็นประจำทุก 4 เดือนหรือปีละ 3 ครั้ง (ณ สิ้นมิ.ย. 50, ต.ค.50, ก.พ.51) ซึ่งผลปรากฏว่ากลุ่ม โรงงานอาหารสัตว์มีสต็อกสูงถึงร้อยละ 70 ของสต็อกทั้งหมด 2) เมื่อ 21 มี.ค. 51 ประธานคณะกรรมการกลางว่าด้วยราคาสินค้าและบริการได้มีคำสั่งแต่งตั้งคณะกรรมการ พิจารณาราคาอาหารสัตว์และ 3) เมื่อ 11 ก.ค.51 คณะอนุกรรมการฯ มีมติเห็นควรปรับราคาอาหารสัตว์ให้ สอดคล้องกับราคาวัตถุดิบที่สูงขึ้น โดยให้ปรับราคาอาหารสัตว์บกก่อน โดยมีเงื่อนไขให้ช่วยผู้เลี้ยงรายย่อย ในราคาเดิมประมาณ 50,000 ตัน หลังจากนั้น 2 สัปดาห์จึงปรับราคาอาหารสัตว์น้ำ

**7. สถานการณ์ปี 2551/52 และแนวโน้ม**

**7.1 สถานการณ์**

ในประเทศ ผลผลิตข้าวโพดใน จ.แหล่งผลิตออกสู่ตลาดอย่างต่อเนื่อง ส่วนใหญ่เกษตรกรนำ ข้าวโพดเข้าร่วมโครงการรับจำหน่าย ในขณะที่โรงงานอาหารสัตว์รับซื้อให้เพียงพอแก่ความต้องการใช้และ สร้างสต็อก ส่งผลให้ราคาปรับตัวสูงขึ้นทั้งในตลาดท้องถิ่นและตลาด กทม. ส่วนไซโลผู้ส่งออกชะลอรับซื้อ เพื่อรอดูสถานการณ์และเตรียมการประมูลซื้อข้าวโพดที่รับจำหน่าย

ต่างประเทศ ราคาชิคาโกปรับตัวลดลงตามราคาธัญพืชและน้ำมันดิบที่ลดลง รวมทั้งภาวะการ ส่งออกที่ลดลงกว่าที่คาดการณ์ ในขณะที่ค่าเงินดอลลาร์ที่อ่อนค่าทำให้ราคาข้าวโพดไม่ปรับลงมากนัก

ราคา	ก.พ.51	ม.ค.52	ก.พ.52	±%
จ.เพชรบูรณ์	7.88	6.25	6.42	2.72
โรงงานอาหารสัตว์รับซื้อ กทม.	8.40	7.34	7.46	1.63
ซื้อขายล่วงหน้าตลาดชิคาโก				
- บาท/กก.	6.65	5.39	5.04	-6.49
- เหรียญสหรัฐ/ตัน	203.15	153.47	142.15	7.38

7.2 การแก้ไขปัญหา 1) เมื่อ 8ส.ค.51 ได้ประสานเชื่อมโยงสหกรณ์ผู้เลี้ยงไก่ไข่แปดริ้ว จำกัด กับผู้ค้าใน พื้นที่ จ.สระแก้ว ให้มีการซื้อขายข้าวโพดกันโดยตรง และได้มีการตกลงซื้อขายรวม 405 ตัน (กก.ละ 9.70-9.90 บาท) ส่งมอบ 10-12 ส.ค.51 2) เมื่อ 28 ส.ค.51 ประชุมแก้ไขปัญหาราคาข้าวโพดตกต่ำ 3) เมื่อ 28 ต.ค.51 ครม.มีมติ เห็นชอบให้ดำเนิน โครงการแทรกแซงตลาดข้าวโพดเลี้ยงสัตว์ ปี 2551/52 โดยการรับจำหน่าย เป้าหมาย 500,000 ตันเมื่อดำเนินการแล้ว ราคาข้าวโพดเพิ่มขึ้น 14.5% กก.ละ 8.50 บาท ระยะเวลารับจำหน่าย พ.ย.-ธ.ค.51 4) เมื่อ 30 ธ.ค.51 ครม.มีมติเห็นชอบให้ขยายปริมาณรับจำหน่ายจาก 500,000 ตันเป็น 750,000 ตัน ขยายระยะเวลารับจำหน่าย เป็น ก.พ.52 และคงราคาข้าวโพดกก.ละ 8.50 บาท (ความชื้น 14.5%) รวมทั้งปรับลดวงเงินรับจำหน่ายเกษตรกร รายบุคคล เหลือ 100,000 บาท 5) เมื่อ 17 ก.พ.52 ครม.มีมติเห็นชอบให้ขยายปริมาณรับจำหน่ายเพิ่มเติมอีก 750,000 ตัน ขยายระยะเวลารับจำหน่ายเป็น มี.ค.52 โดยคงราคาข้าวโพด วงเงินรับจำหน่ายเกษตรกรรายละ 100,000 บาท

7.3 ผลการดำเนินการ อคส. รับจำหน่ายเต็มจำนวนเป้าหมาย เมื่อ 15 ธ.ค.51 เปิดจุดรับจำหน่ายข้าวโพด 136 จุด ใน 20 จังหวัด จำนวนเกษตรกร 36,957 ราย ปริมาณรับจำหน่ายได้ 635,458 ตัน ขณะนี้ อคส.ได้รับจำหน่ายข้าวโพด รอบใหม่ โดย ณ 27 ก.พ.52 รับจำหน่ายได้ 170,065 ตัน จำนวนเกษตรกร 19,071 ราย

\*\*\*\*\*

สำนักส่งเสริมการค้าสินค้าเกษตร  
กรมการค้าภายใน  
มีนาคม 2552

AgH25 ราคาข้าวโพด ทรายเคี่ยม/ทรายขาวราคา(พื้นที่สงขลาคือเคี่ยม)

หน่วย : บาท/กก.

	ก.ค.	ส.ค.	ก.ย.	ต.ค.	พ.ย.	ธ.ค.	ม.ค.	ก.พ.	มี.ค.	เม.ย.	พ.ค.	มิ.ย.	เฉลี่ย
<b>1.ราคาที่ยกนศรกรขายได้ (ความชื้นไม่เกิน 14.5%) ที่มา สำนักงานศรกรกิจการเกษตร</b>													
2546/47	4.72	4.72	4.40	4.50	4.46	4.40	4.36	4.03	4.45	5.71	6.48	6.63	4.91
2547/48	5.71	4.69	4.18	4.36	4.40	4.95	5.01	4.96	4.97	4.83	5.02	4.82	4.83
2548/49	5.05	4.89	4.77	4.74	4.73	4.74	4.82	4.78	4.70	5.18	5.53	5.72	4.97
2549/50	5.53	5.34	5.15	5.39	5.39	5.83	6.53	7.02	7.10	7.06	6.81	6.63	6.15
2550/51	6.16	5.99	6.66	7.28	7.19	7.26	7.48	7.69	8.38	8.56	8.31	8.16	7.43
2551/52	9.85	8.58	7.67	6.69	6.69	6.13	6.51	6.45					7.32
<b>2.ราคา จ.เพชรบูรณ์</b>													
2546/47	4.63	4.62	4.40	4.47	4.58	4.65	4.57	4.20	4.59	5.99	6.77	6.79	5.02
2547/48	5.67	4.67	4.24	4.42	4.68	5.10	5.20	5.17	5.11	5.19	5.18	5.06	4.97
2548/49	5.06	5.10	4.90	5.03	5.18	5.03	4.94	4.95	5.00	5.26	5.77	5.81	5.17
2549/50	5.74	5.31	5.16	5.45	5.80	6.43	6.92	7.29	7.29	7.18	6.72	6.29	6.30
2550/51	6.74	6.50	6.87	7.49	7.62	7.73	7.73	7.88	8.23	8.60	8.55	8.47	7.70
2551/52	9.34	8.77	7.94	7.11	7.05	6.09	6.25	6.42					7.37
<b>3.ราคาที่ใช้ใส่ตู้ส่งออกปรับซื้อ ณ ตลาด กทม.</b>													
2546/47	-	4.83	4.58	4.59	4.85	4.86	4.86	-	5.73	6.95	6.74	-	5.33
2547/48	5.77	4.66	4.58	4.73	5.06	5.34	5.24	-	-	-	-	-	5.05
2548/49	-	-	-	5.22	-	-	-	5.04	5.16	5.21	-	-	5.16
2549/50	-	-	5.48	5.88	5.99	6.77	7.07	7.21	-	-	-	-	6.40
2550/51	-	6.92	7.39	8.06	7.82	7.87	8.04	8.17	8.29	8.37	8.29	8.66	7.99
2551/52	10.26	9.97	8.38	7.69	-	5.95	6.12	6.23					7.80
<b>4.ราคาที่ใช้โรงงานอาหารสัตว์ปรับซื้อ ณ ตลาด กทม.</b>													
2546/47	4.96	4.95	4.77	4.73	4.97	4.93	4.88	4.68	5.40	6.94	7.16	7.16	5.46
2547/48	6.06	4.91	4.59	4.74	5.07	5.38	5.45	5.49	5.49	5.49	5.46	5.45	5.30
2548/49	5.56	5.48	5.40	5.53	5.55	5.40	5.34	5.38	5.49	6.18	6.42	6.47	5.68
2549/50	6.35	5.91	5.93	6.36	6.39	7.08	7.47	8.07	8.03	7.82	7.41	7.37	7.02
2550/51	7.32	7.15	7.84	8.38	8.21	8.23	8.36	8.40	8.97	9.36	9.23	9.47	8.41
2551/52	10.67	10.07	8.95	7.99	7.91	6.97	7.34	7.46					8.42
<b>5.ราคาซื้อขายล่วงหน้าตลาดชิคาโก</b>													
2546/47	3.54	3.63	3.65	3.54	3.73	3.88	4.12	4.37	4.71	4.89	4.79	4.61	4.12
2547/48	3.81	3.69	3.50	3.34	3.17	3.10	3.07	3.04	3.25	3.25	3.27	3.58	3.34
2548/49	3.89	3.49	3.31	3.26	3.13	3.28	3.34	3.47	3.44	3.55	3.69	3.60	3.45
2549/50	3.66	3.42	3.57	4.47	5.13	5.23	5.55	5.81	5.56	4.98	5.07	5.20	4.80
2550/51	4.34	4.46	4.75	4.83	5.11	5.65	6.41	6.65	6.81	7.41	7.58	9.17	6.10
2551/52	8.55	7.35	7.37	5.62	5.17	5.01	5.39	5.04					6.19
<b>6.ราคาซื้อขายล่วงหน้าตลาดชิคาโก (ดอลลาร์สหรัฐ/ตัน)</b>													
2546/47	84.55	87.05	89.94	88.80	93.32	97.36	100.09	111.40	119.09	123.96	118.10	112.67	102.19
2547/48	92.91	88.85	84.21	80.68	78.29	78.94	78.84	78.75	84.15	81.81	81.90	87.32	83.05
2548/49	93.04	84.68	80.37	79.51	75.90	79.64	83.98	87.75	88.00	93.22	96.77	93.72	86.38
2549/50	95.94	90.53	95.21	119.36	140.03	145.59	153.85	162.16	158.08	142.52	145.75	149.96	133.25
2550/51	128.31	130.24	138.17	140.86	150.18	166.81	192.33	203.15	215.59	233.59	235.34	275.12	184.14
2551/52	254.37	216.27	214.02	162.83	146.78	142.43	153.47	142.15					179.04

(ก่อนปี 50 พิกัด 1005900020)

ปริมาณนำเข้า-ส่งออก

(ตั้งแต่ปี50 พิกัด 10059090002,10059090090)

หน่วย : ตัน

ปริมาณนำเข้า	ก.ค.	ส.ค.	ก.ย.	ต.ค.	พ.ย.	ธ.ค.	ม.ค.	ก.พ.	มี.ค.	เม.ย.	พ.ค.	มิ.ย.	รวม
2546/47	-	-	-	960	1,590	5,120	2,080	310	1,310	220	460	230	12,280
2547/48	70	3,160	15,490	11,570	21,390	19,470	6,790	-	5,730	8,720	1,880	2,920	97,190
2548/49	1,540	510	6,610	5,210	7,870	12,100	6,184	5,692	12,814	15,549	26,507	9,387	108,973
2549/50	144	3,573	4,808	9,729	21,510	29,509	806	8,319	11,614	321	169	184	90,687
2550/51	5,480	5,727	2,771	22,457	30,300	66,652	51,318	24,438	9,907	10,585	9,722	11,350	250,707
2551/52	72,098	87,662	26,803	24,759	24,523	73,857	33,217						342,919
<b>ปริมาณส่งออก (1005-9090-002+....090+....ห้าพันที่ส่งไปมาเลเซียอินโด)</b>													
2546/47	930	1,720	8,450	7,690	20,830	83,210	41,680	52,420	125,940	130,000	109,000	14,490	596,360
2547/48	550	8,580	66,790	153,290	113,230	55,820	3,890	8,110	3,550	1,920	7,390	7,910	431,030
2548/49	4,210	5,720	4,700	3,650	3,450	4,160	6,931	14,763	16,990	25,124	2,611	10,948	103,257
2549/50	1,502	2,458	16,749	29,189	30,285	92,220	39,316	16,990	9,131	11,754	3,641	21,496	274,731
2550/51	20,370	44,361	46,985	32,302	23,383	67,536	114,432	63,144	33,898	9,242	384	20,521	476,558
2551/52	93,734	58,140	43,999	61,736	45,526	20,524	32,113						355,772



## กาแฟ

รายการ/ปี	2547/48	2548/49	2549/50	2550/51	2551/52
<b>1. ผลผลิตและความต้องการใช้</b>					(ประมาณการ)
1.1 สต็อกต้นปี โลก (ตัน)	2,736,360	2,316,120	2,506,080	2,071,080	2,375,820
1.2 ผลผลิต โลก (ตัน)	7,245,960	6,691,380	7,941,840	7,254,900	8,304,840
1.3 ผลผลิต ไทย (ตัน)	59,644	46,873	55,660	50,442	57,172
1.4 การใช้ โลก (ตัน)	na	7,349,700	7,395,300	7,616,280	7,776,460
1.5 การใช้ ไทย (ตัน)	42,300	51,000	56,100	61,800	68,000
1.6 การนำเข้า (ข้อผูกพัน WTO ให้นำเข้าในโควตา 5.25 ตัน ภายในโควตา 30% นอกโควตา 90%)					(ม.ก.52)
- เมล็ดกาแฟ (ตัน)	57	391	374	14,542	563
- กาแฟคั่ว (ตัน)	269	181	392	281	34
- กาแฟผงสำเร็จรูป (ตัน)	1,021	251	2,642	2,889	147
- กาแฟผสมน้ำตาลและครีมเทียม (ตัน)	15,227	8,033	8,578	4,209	309
1.7 การส่งออก					(ม.ก.52)
- เมล็ดกาแฟ (ตัน)	16,042	25,666	11,137	1,539	6
- กาแฟคั่ว (ตัน)	84	173	483	813	60
- กาแฟผงสำเร็จรูป (ตัน)	11,212	2,421	7,798	3,391	216
- กาแฟผสมน้ำตาลและครีมเทียม (ตัน)	9,123	24,812	17,684	23,459	1,836
<b>หมายเหตุ</b> (1) ปริมาณสต็อกและผลผลิต โลก กระทรวงเกษตรฯ สหรัฐฯ					
(2) ปริมาณผลผลิตของไทย สำนักงานเศรษฐกิจการเกษตร กระทรวงเกษตรฯ					
(3) ความต้องการใช้ภายในประเทศ สอบถาม โรงงานผู้ผลิตกาแฟสำเร็จรูปและกาแฟคั่วบด					
(4) ปริมาณส่งออก กรมศุลกากรและผลผลิตหักความต้องการใช้ภายในประเทศ					
	2547/48	2548/49	2549/50	2550/51	2551/52
<b>2. ต้นทุนการผลิต (บาท/กก.)</b>	32.21	30.60	32.83	38.96	38.96
<b>3. ราคา (บาท/กก.) (ออกสู่ตลาด ต.ค.-มี.ค.และ ออกมาก ธ.ค.-ก.พ.)</b>					(ก.พ.52)
• ราคาเกษตรกรขายได้ (เกรดคละ)	28.46	39.74	46.29	62.65	70.45
• ราคาเกษตรกรขายได้ จ.ชุมพร (เกรดดี)	35 - 40	44 - 46	48 - 50	73 - 80	-
• โรงงานรับซื้อ จ.ชุมพร		45.67	50.00	65.67	-
• ราคาซื้อขายล่วงหน้าตลาดลอนดอน	37.78	46.79	56.25	71.10	67.96

#### 4. มาตรการแทรกแซงตลาดเมล็ดกาแฟ

##### 4.1 ฤดูกาลผลิต 2548/49

คณะกรรมการ คชก. ได้มีมติ(7ธ.ค.48) อนุมัติแทรกแซงตลาดเมล็ดกาแฟฤดูกาลผลิตปี 2548/49 ด้วยวิธีรับจำนำเมล็ดกาแฟพันธุ์โรบัสต้าจากเกษตรกรรายบุคคลในจังหวัดแหล่งผลิต รวมทั้งสิ้น 30,000 ตัน สัดส่วนปริมาณเมล็ดกาแฟที่รับจำนำแต่ละเกรดเป็นไปตามปริมาณที่เกษตรกรนำมาจำหน่ายจริง โดยให้องค์การคลังสินค้า (อคส.) รับฝากเก็บและออกใบประทวน ธนาคารเพื่อการเกษตรและสหกรณ์การเกษตร (ธ.ก.ส.) รับจำนำใบประทวนที่ อคส. ออกให้แก่เกษตรกร ราคารับจำนำเกรดดี กก.ละ 36 บาท เกรดหนึ่ง กก.ละ 33 บาท และเกรดสอง กก.ละ 27 บาท ระยะเวลารับจำนำธันวาคม 2548 - มีนาคม 2549 ระยะเวลาได้ถอนภายใน 4 เดือน นับถัดจากเดือนที่รับจำนำ ระยะเวลาโครงการธันวาคม 2548 - กันยายน 2549 แต่เนื่องจากเกษตรกรจำหน่ายเมล็ดกาแฟตามกลไกตลาดได้สูงกว่าราคารับจำนำจึงไม่มีเกษตรกรนำเมล็ดกาแฟไปจำนำ

##### 4.2 ฤดูกาลผลิต 2549/50

กรมการค้าภายในได้ประเมินสถานการณ์และเตรียมมาตรการแทรกแซงตลาดแต่เนื่องจากราคาตลาดโลกเคลื่อนไหวอยู่ในเกณฑ์ค่อนข้างสูง ประกอบกับปริมาณผลผลิตและความต้องการใช้มีปริมาณใกล้เคียงกัน ทำให้ผู้ซื้อเกิดการแข่งขันส่งผลให้เกษตรกรจำหน่ายผลผลิตได้ราคาอยู่ในเกณฑ์สูง อย่างไรก็ตามกรมฯได้กำกับดูแลให้เกษตรกรได้รับความเป็นธรรมในการจำหน่ายผลผลิตโดยได้มีการตรวจสอบเครื่องชั่งและติดตามให้มีการซื้อขายตามคุณภาพ

#### 5. การนำเข้าเมล็ดกาแฟเพื่อแปรรูปส่งออกและจำหน่ายในประเทศ ปี 2550/51

ในช่วงต้นปี 2551 ที่ผ่านมาได้เกิดปัญหาเมล็ดกาแฟเพื่อใช้แปรรูปในประเทศขาดแคลน กระทรวงเกษตรและสหกรณ์ ได้พิจารณาและเสนอให้มีการนำเข้าเมล็ดกาแฟเพื่อแก้ไขปัญหาดังกล่าว โดยมีข้อตกลงการนำเข้าและหลักประกัน ดังนี้

5.1 การนำเข้าเมล็ดกาแฟมาแปรรูปเพื่อการส่งออก กรม.ได้มีมติเห็นชอบ (27 พ.ค.51) ร่างประกาศกระทรวงพาณิชย์ เรื่อง การส่งออกกาแฟไปนอกราชอาณาจักร พ.ศ.2551 เพื่อให้เมล็ดกาแฟที่นำเข้ามาผลิตเป็นผลิตภัณฑ์สามารถส่งออกได้ (ให้นำเข้าภายใน ก.ย.51 และส่งออกภายใน พ.ย.51) ซึ่งมีผู้ขอนำเข้า 1 ราย ได้แก่ บริษัท ควอลิตี้ คอฟฟี่ โปรดักส์ จำกัด ขอนำเข้าเมล็ดกาแฟ 3,000 ตัน อัตราภาษีนอกโควตาร้อยละ 90 (นำเข้าจริง 1,718.517 ตัน)

5.2 การนำเข้าเมล็ดกาแฟมาแปรรูปเพื่อจำหน่ายในประเทศ กรม.ได้มีมติเห็นชอบ(5 ส.ค.51) ให้เปิดตลาดสินค้ากาแฟตามข้อผูกพัน WTO ในโควตาจำนวนไม่เกิน 10,000 ตัน (เดิม 5.25 ตัน) อัตราภาษีในโควตาร้อยละ 30 เพื่อแก้ไขปัญหาการขาดแคลนเมล็ดกาแฟสำหรับการแปรรูปเพื่อใช้ในประเทศ (ให้นำเข้าภายในเดือน ต.ค.51) ซึ่งมีผู้ขอนำเข้า 2 ราย ได้แก่ บริษัท ควอลิตี้ คอฟฟี่ โปรดักส์ จำกัด จำนวน 9,800 ตัน (นำเข้าจริง 9,799.94 ตัน) บริษัท ซาราลี คอฟฟี่ แอนด์ที จำกัด จำนวน 200 ตัน (นำเข้าจริง 5.1 ตัน)

5.3 เงื่อนไขการนำเข้า ผู้นำเข้าตาม ข้อ 5.1 ต้องทำสัญญากับกรมการค้าต่างประเทศและกรมวิชาการเกษตร และข้อ 5.2 ต้องทำสัญญากับกรมวิชาการเกษตร รับซื้อเมล็ดกาแฟมาตรฐาน F.A.Q. (Fair Average Quality) ตั้งแต่วันที่ 1 พฤศจิกายน 2551 ถึง 15 มีนาคม 2552 ณ จุดรับซื้อของผู้ให้สัญญาหรือตัวแทนของผู้ให้สัญญาในปี 2551/52 ในปริมาณหนึ่งเท่าและสองเท่าของปริมาณที่คณะอนุกรรมการพืชสวนได้มีมติให้นำเข้าและได้นำเข้าจริงตามลำดับ ในราคาตลาดโลก (ซื้อขายล่วงหน้าตลาดลอนดอน เฉลี่ย 4-8 เดือน) โดยคำนวณเฉลี่ยย้อนหลัง 5 วัน ในกรณีที่ราคาตลาดในประเทศสูงกว่าราคาตลาดโลก ผู้ให้สัญญาจะรับซื้อตามราคาตลาดภายในประเทศ และหากปรากฏว่าราคาในตลาดโลกเฉลี่ยหรือราคาตลาดภายในประเทศต่ำกว่ากิโลกรัมละ 55 บาท ผู้ให้สัญญาจะรับซื้อในราคาที่ไม่ต่ำกว่ากิโลกรัมละ 55 บาท

## 6. สถานการณ์ปี 2551/52

### 6.1 สถานการณ์ตลาดโลก

6.1.1 การผลิต/การใช้ กระทรวงเกษตรสหรัฐฯ คาดการณ์ล่าสุด (ธ.ค.51) ปริมาณสต็อกต้นปี 2.376 ล้านตัน เพิ่มขึ้นจากปี 2550/51 คิดเป็นร้อยละ 14.71 ปริมาณผลผลิต 8.304 ล้านตัน เพิ่มขึ้นคิดเป็นร้อยละ 14.47 และความต้องการใช้ 7.78 ล้านตัน เพิ่มขึ้นคิดเป็นร้อยละ 2.10

6.1.2 ราคาตลาดโลก (ตลาดลอนดอน) เดือนกุมภาพันธ์ 2552 เฉลี่ยตันละ 1,936.38 ดอลลาร์สหรัฐฯ (67.96 บาท/กก.) ลดลงจากเดือนที่ผ่านมาซึ่งราคาเฉลี่ยตันละ 2,032.25 ดอลลาร์สหรัฐฯ (70.46 บาท/กก.) ร้อยละ 4.72 เนื่องจาก ได้รับแรงกดดันจากค่าเงินดอลลาร์สหรัฐฯ ที่แข็งค่าขึ้นและราคาสินค้าโภคภัณฑ์ปรับลดลง ประกอบกับตลาดยังคงมีความกังวลเกี่ยวกับสถานการณ์เศรษฐกิจ โลกถดถอย ส่งผลให้การซื้อขายในตลาดเบาบาง และเทียบกับช่วงเดียวกันในปีที่ผ่านมา ราคาเฉลี่ยตันละ 2,346.46 ดอลลาร์ฯ (75.96 บาท/กก.) ต่ำกว่าร้อยละ 17.48 สำหรับแนวโน้มคาดว่าราคาอาจอยู่ในระดับทรงตัวแม้จะมีปัจจัยหนุนจากการคาดการณ์เรื่องอุปทานกาแฟของโลกจะตึงตัวแต่ค่าเงินดอลลาร์สหรัฐฯยังผันผวนและมีแนวโน้มแข็งขึ้น ประกอบกับภาวะเศรษฐกิจโลกยังถดถอย อาจเป็นปัจจัยให้ความต้องการกาแฟในตลาดลดลงได้

### 6.2 สถานการณ์ในประเทศ ปี 2551/52

6.2.1 ผลผลิต สำนักงานเศรษฐกิจการเกษตร คาดการณ์ผลผลิตปี 2551/52 ล่าสุด มีปริมาณ 57,172 ตัน เพิ่มขึ้นจากปีที่ผ่านมา 6,730 ตันคิดเป็นร้อยละ 13.34 ออกสู่ตลาดในช่วงเดือน ต.ค.2551 - มี.ค.2552

6.2.2 ความต้องการใช้ คาดว่าจะมีประมาณ 68,000 ตัน เพิ่มขึ้นจากปี 2550/51 ประมาณ 6,200 ตัน หรือร้อยละ 10 ตามปริมาณการขยายตัวของการบิน โภคภัณฑ์สำเร็จรูป กาแฟคั่วบด และกาแฟพร้อมดื่ม

6.2.3 ราคา ในเดือนกุมภาพันธ์ 2552 นี้ ราคาที่เกษตรกรขายได้ เฉลี่ย กก.ละ 70.45 บาท (ข้อมูล สศก.) สูงขึ้นจากเดือนที่ผ่านมาร้อยละ 4.37 เนื่องจากความต้องการใช้ในประเทศยังมีมาก ในขณะที่ผลผลิตเมล็ดกาแฟโรบัสต้าในภาคใต้ฤดูกาลผลิต ปี 2551/52 ออกสู่ตลาดหมดแล้ว (จ.ชุมพร ระนอง นครศรีธรรมราช กระบี่ และสุราษฎร์ธานี)

## 7. แผนการดำเนินการ ปี2551/52

7.1 กรมฯ ได้จัดประชุมเพื่อประเมินสถานการณ์และแนวทางการช่วยเหลือเกษตรกร เมื่อ 17 พ.ย.51 มีมติให้กำหนดราคาที่เกษตรกรควรจะได้รับ ไม่ควรต่ำกว่า กก.ละ 55 บาท เพื่อใช้เป็นเกณฑ์ในการช่วยเหลือเกษตรกรหากราคาต่ำกว่านี้ และให้ตั้งคณะทำงานเฉพาะกิจระดับจังหวัด เพื่อเป็นกลไกกำกับดูแล และติดตามการซื้อขายในพื้นที่จังหวัดแหล่งผลิตหลักๆ

7.2 จัดฝึกอบรมเชิงปฏิบัติการในแหล่งผลิตเกี่ยวกับการสร้างมูลค่าเพิ่ม โดยให้ความรู้เกษตรกร ด้านวิทยาการหลังการเก็บเกี่ยว การแปรรูปกาแฟคั่วบดและกาแฟโบราณ

7.3 จัดหาตลาดให้เกษตรกร ด้วยการส่งเสริมการจัดทำสัญญาข้อตกลงซื้อขายเมล็ดกาแฟ ระหว่างเกษตรกร/สถาบันเกษตรกร กับผู้ประกอบการ โรงงานผลิตกาแฟสำเร็จรูป

7.4 ประชาสัมพันธ์เผยแพร่ข้อมูล สถานการณ์และความเคลื่อนไหวราคาตลาดโลก เพื่อเป็นข้อมูลประกอบการตัดสินใจจำหน่ายผลผลิตของเกษตรกร

7.5 กำกับดูแลการซื้อขายให้เกิดความเป็นธรรม ด้วยการตรวจสอบเครื่องชั่งของผู้รับซื้อ และให้มีการปิดป้ายแสดงราคารับซื้อ

สำนักส่งเสริมการค้าสินค้าเกษตร  
กรมการค้าภายใน  
มีนาคม 2552

	ตค.	พย.	ธค.	มค.	กพ.	มีค.	เมษ.	พค.	มิย.	กค.	สค.	กย.	เฉลี่ย
<b>ราคาที่ยกขรรขายได้</b>													
2543/44			24.35	31.22	31.35	31.02	31.47						29.88
2544/45			22.31	25.37	25.38	27.44							25.13
2545/46				31.56	34.30	24.85							30.24
2546/47		27.85	27.19	29.44	23.25	22.62							26.07
2547/48		29.00	29.41	26.81	27.75	29.35							28.46
2548/49			33.49	41.67	43.66	40.88	39.00						39.74
2549/50			44.78	47.11	46.99								46.29
2550/51		58.50	57.79	65.70	68.61								62.65
2551/52	45.00	56.75	64.43	67.50	70.45								60.83
ที่มา : สำนักงานเศรษฐกิจการเกษตร													
<b>ราคาที่ยองงานรับซื้อ</b>													
2546/47			35.00	35.00	35.00	35.00							35.00
2547/48	35.00	35.00	35.00	35.00	35.00	35.00							35.00
2548/49	-	-	-	43.00	47.00	47.00	-	-	-	-	-	-	45.67
2549/50	-	-	-	50.00	50.00	-	-						50.00
2550/51			57.00	67.00	73.00								65.67
2551/52	-	67.31	68.03	68.73	68.50								68.14
ที่มา : สำนักงานการค้าภายในจังหวัด													
<b>ราคาส่งออก FOB ไปประเทศในภาคี</b>													
2543/44				19.04	16.21	16.62	15.49	14.64		14.31	14.95	10.35	15.20
2544/45			18.13	17.90									18.02
2545/46							26.03	17.87				16.34	20.08
2546/47		13.90	20.25			20.18		17.47	17.63		15.29	16.15	17.27
2547/48	14.39	13.53		43.16		28.79	36.13	35.76	39.11	38.08	31.89		31.20
2548/49	36.78	33.29	35.65	37.33	36.41	39.87	42.91	40.71	36.23	47.00	50.13	63.57	41.66
2549/50	65.07	54.14	47.63	54.03	52.92	50.56	47.37	49.92	68.11		63.27	66.54	56.32
2550/51	66.11		60.15	59.31		79.51		78.89			106.11		75.01
2551/52	-	-	-	-	-								
ที่มา : กรมการค้าต่างประเทศ													
<b>ราคาส่งออก FOB ไปประเทศนอกภาคี</b>													
2543/44				17.89	18.56	17.66	17.52	15.79	20.09	19.91	14.39	14.67	17.39
2544/45	31.12	42.54		40.86	39.34	38.87	37.83	38.58	38.18				38.42
2545/46					24.63	22.27	23.85	22.22	17.92	20.56	19.20	18.98	21.20
2546/47	19.72	20.25		16.15	26.15	24.00	22.44	23.57	25.77	20.43	19.73	20.08	21.66
2547/48	18.35	21.76		24.51	24.86	34.34			58.01	50.36	49.58		35.22
2548/49						49.33			31.62				40.48
2549/50		77.95	53.87	47.63		53.78		55.21					57.69
2550/51					60.32								60.32
2551/52	-	-	-	-	-								
ที่มา : กรมการค้าต่างประเทศ													
<b>ราคาซื้อขายล่วงหน้ากาแฟโรบัสต้า ตลาดลอนดอน (เฉลี่ยส่งมอบ 6-7 เดือนข้างหน้า)</b>													
2543/44	32.80	29.10	26.48	28.12	26.67	26.66	25.56	26.62	25.94	25.15	20.19	18.87	26.01
2544/45	18.78	17.22	17.03	16.19	17.71	23.91	23.06	21.94	22.63	21.50	22.76	27.79	20.88
2545/46	29.56	33.94	35.13	36.53	36.01	31.62	32.62	31.93	28.61	29.48	31.51	30.71	32.30
2546/47	28.79	27.40	28.30	31.94	29.72	29.30	29.04	29.51	32.32	28.89	27.87	27.65	29.23
2547/48	28.40	25.96	30.25	28.84	32.72	38.07	41.19	45.52	50.30	50.04	43.81	38.23	37.78
2548/49	39.07	42.42	46.92	49.86	48.11	44.59	44.85	44.04	44.42	47.24	52.21	57.74	46.79
2549/50	54.66	56.56	53.26	56.04	55.73	53.05	50.59	57.33	63.28	62.37	59.84	52.33	56.25
2550/51	63.10	66.76	62.09	63.31	75.96	78.08	71.22	70.41	74.04	78.09	76.80	73.35	71.10
2551/52	60.35	62.60	64.82	70.46	67.96								65.24
ที่มา : ข่าว BISNEWS , Futuresource.com และ Reuters													

## ปาล์มน้ำมัน

1. ผลผลิต : ล้านตัน		ปี 2547	ปี 2548	ปี 2549	ปี 2550	ปี 2551	ปี 2552
							(ก.ท.52)
1) โลก	น้ำมันพืช	102.42	111.45	118.49	121.33	128.07	133.01
	: น้ำมันถั่วเหลือง	30.18	32.60	34.61	36.39	37.51	36.46
	: น้ำมันปาล์มดิบ	30.00	33.53	35.98	37.35	41.31	43.19
	: อินโดนีเซีย	11.50	14.00	15.56	16.60	18.30	19.70
	: มาเลเซีย	13.42	15.19	15.49	15.29	17.57	17.70
2) ไทย	: ผลปาล์ม(ก. เกษตร)	5.182	5.003	6.715	6.390	9.028	9.433
	: น้ำมันดิบ(รง.สกัด)	0.821	0.784	1.167	1.050	1.544	1.605
2. ต้นทุน ผลผลิตเฉลี่ย		ปี 2547	ปี 2548	ปี 2549	ปี 2550	ปี 2551	ปี 2552
1)	ต้นทุนผลปาล์ม : บาท/กก.	1.26	1.68	1.53	1.84	2.18	2.27
2)	ผลผลิตเฉลี่ย : กก./ไร่	2,682	2,469	2,828	2,399	3,225	2,986
3. สมมูลน้ำมันปาล์มดิบ : ตันCPO		ปี 2547	ปี 2548	ปี 2549	ปี 2550	ปี 2551	ปี 2552
							(ประมาณการ)
1)	สต็อกต้นปี	114,953	151,122	113,668	164,522	88,916	107,947
2)	ผลผลิตน้ำมันปาล์มดิบ	820,838	783,953	1,167,126	1,051,089	1,543,761	1,605,000
3)	นำเข้า - ดิบ+บริสุทธ์ คิดเป็นดิบ	83,531	24,595	311	-	35,481	-
4)	ใช้ในประเทศ - ผลิตน้ำมันพืช	723,385	744,672	905,408	809,175	858,115	905,000
	- ผลิตส่งออก บริสุทธ์	67,904	76,735	52,273	90,794	147,412	150,000
	- ผลิตไปโอดีเซล	-	-	-	28,000	269,781	350,000
5)	ส่งออก - น้ำมันดิบ	2,219	-	158,902	224,043	284,902	-
6)	สต็อกปลายปี	151,122	113,668	164,522	88,916	107,947	302,947

ที่มา โรงงานสกัดและกลั่นน้ำมันปาล์ม แจ้งตามประกาศ กกร. (น้ำมันบริสุทธ์ จะคิดเป็นน้ำมันดิบ)

แหล่งผลิตสำคัญ ปี 2552	เนื้อที่ให้ผล		ผลผลิต ตันผลปาล์ม	Yield กก./ไร่	% ผลผลิต
	ไร่				
กระบี่	843,564		2,723,025	3,228	29
สุราษฎร์ธานี	829,360		2,462,370	2,969	26
ชุมพร	694,020		2,097,328	3,022	22
นครศรีธรรมราช	114,929		316,859	2,757	3
ประจวบคีรีขันธ์	103,109		284,087	2,755	3
ตรัง	100,247		276,080	2,754	3
พังงา	88,882		238,559	2,684	3
สตูล	94,114		235,097	2,498	2
ชลบุรี	77,206		205,754	2,665	2
ระนอง	62,600		177,221	2,831	2
อื่น ๆ 13 จังหวัด	187,109		416,882	1,946	4
รวมทั้งประเทศ	3,195,140		9,433,262	2,952	100

4. การนำเข้า-ส่งออก : ต้น		ปี 2547	ปี 2548	ปี 2549	ปี 2550	ปี 2551	ปี 2552
		(ม.ค.-ม.ค.)					
4.1 นำเข้า	น้ำมันดิบ	-	-	12	97	28,541	-
	น้ำมันบริสุทธ์	74,767	18,930	1,302	1,310	1,144	315
4.2 ส่งออก	น้ำมันดิบ	3,014	-	163,180	221,826	288,222	128
	น้ำมันบริสุทธ์	121,259	81,057	41,929	61,239	72,119	3,029

ประเทศส่งออกปี<sup>51</sup> ดิบ : อินเดีย 29%, มาเลเซีย 19%, เวียดนาม 16% จีน 10%, บริสุทธ์ : พม่า 63% จีน 26% \*\*รวมใน EPZ ตั้งแต่ปี 2550 ดิบ : พิกัด 1511.1000.000 และ 1511.9010.000 , บริสุทธ์ : พิกัด 1511.9090.000

5. ราคา : บาท/กก.		ปี 2547	ปี 2548	ปี 2549	ปี 2550	ปี 2551	ปี 2552		
5.1 ไทย								ม.ค.	ก.พ.
	ผลปาล์มทะเลสาบ(%น้ำมัน 17)	3.38	2.98	2.69	4.24	4.56	3.60	4.10	
	น้ำมันปาล์มดิบ	20.17	16.89	15.77	24.45	28.96	23.51	26.13	
	น้ำมันปาล์มบริสุทธ์	25.27	22.02	20.01	29.25	38.22	32.08	34.04	
5.2 มาเลเซีย									
	น้ำมันปาล์มดิบ	17.58	14.83	15.73	24.80	28.56	18.18	18.47	
	น้ำมันปาล์มบริสุทธ์	18.99	16.08	16.98	26.42	32.65	21.31	21.52	

## 6. สภาพปัญหา

### 6.1 ปัญหาภาพรวม

1) การผลิต ผลผลิตเฉลี่ยต่ำต้นทุนการผลิตสูง เนื่องจากพันธุ์ปาล์มคุณภาพต่ำ พื้นที่ไม่เหมาะสม uly ราคาสูงขึ้นผู้ปลูกปาล์ม 90% เป็นเกษตรกรรายย่อย ขาดการจัดการที่ดี ปริมาณผลผลิตออกสู่ตลาด ไม่สม่ำเสมอ

2) การนำเข้า-ส่งออก มีการนำเข้าเพื่อส่งออก (ปี 47-48) การถ่วงลำ(ตั้งแต่ปี 48-ปัจจุบัน) ซึ่งกระทบต่อตลาดส่งออกน้ำมันส่วนเกิน ส่วนการส่งออกมีความสามารถในการแข่งขันต่ำ เนื่องจากราคาในประเทศสูง

3) การค้าในประเทศ โรงสกัดฯ มีกำลังผลิตส่วนเกิน 50% แข่งขันซื้อสูงจึงมีการตัดปาล์มดิบ และปัญหาการลักลอบนำเข้ยังมีอยู่ส่งผลกระทบต่อราคาในประเทศ

### 6.2 ปัญหาด้านราคา

1) ปี 2546 ผลปาล์มมีราคาสูงในช่วงต้นปี 2546 (ม.ค.-ก.พ.) และราคาต่ำลงช่วงเดือน มี.ค.-พ.ค. เนื่องจากผลปาล์มออกมามากเกินกำลังการผลิตของเครื่องจักร มีคุณภาพต่ำ มีการลักลอบนำเข้และการนำเข้ นอกโควตาภายใต้ WTO จำนวนมาก (EPZ , มาตรา 19 ทวิ) จึงจัดระบบการค้าแก้ไขปัญหอย่างเป็นระบบ

2) ปี 2547 ผลปาล์มราคาสูง

3) ปี 2548-49 ผลปาล์มราคาตกลง แต่มีเสถียรภาพสอดคล้องกับราคาน้ำมันปาล์มดิบ และเริ่มมีการนำเข้บริสุทธ์และไขปาล์มไปผลิตไบโอดีเซลเพิ่มขึ้น

4) ปี 2550 ผลปาล์มมีราคาสูงเป็นที่พอใจของเกษตรกรต่อเนื่องสอดคล้องกับราคาน้ำมันปาล์มดิบในประเทศกระทั่งเดือนธ.ค.50-ม.ค.51 มีราคาสูงผิดปกติ ส่งผลกระทบต่อการผลิตและราคาน้ำมันปาล์ม-บริสุทธิ์ที่ใช้ในการบริโภคและการผลิตสินค้าอุปโภค-บริโภคในอุตสาหกรรมต่อเนื่อง

#### 7. มาตรการบริหารจัดการทั้งระบบตั้งแต่ปี 2546

มติคณะรัฐมนตรี วันที่ 8 และ 22 เม.ย.46 เห็นชอบให้หน่วยงานที่เกี่ยวข้องดำเนินการแก้ไขปัญหาปาล์มน้ำมันอย่างเป็นระบบ ตามที่กระทรวงพาณิชย์เสนอพร้อมให้แต่งตั้งคณะกรรมการแก้ไขปัญหาปาล์มน้ำมันอย่างเป็นระบบโดยมีรัฐมนตรีว่าการกระทรวงพาณิชย์เป็นประธาน เพื่อทำหน้าที่กำหนดมาตรการและบริหารจัดการแก้ไขปัญหาปาล์มน้ำมันทั้งระบบอย่างต่อเนื่อง ดังนี้

##### 1) วางระบบการนำเข้าอย่างรัดกุม

(1) ภายใต้ AFTA ตั้งแต่ปี 2546 ภาษี 5% , 2.50 บาท/ลิตร และมติ ครม.2 พ.ย.47 กำหนดให้เอกชนเป็นผู้นำเข้าภายใต้การพิจารณาของคณะกรรมการคณะหนึ่ง โดยความเห็นชอบของรมว.พาณิชย์

(2) การนำเข้าเพื่อส่งออก (นอกโควตา WTO) กำหนดให้ผู้นำเข้าต้องรับซื้อผลผลิตในประเทศเพื่อส่งออกด้วย 1 ส่วนและต้องส่งออกน้ำมันปาล์มไปต่างประเทศเป็นปริมาณไม่น้อยกว่า 2 เท่าของปริมาณนำเข้าฯ ภายใน 30 วัน (โดยกำหนดด่านส่งออกน้ำมันปาล์มที่นำเข้าไว้เฉพาะ 4 ด่าน ตามมติครม. เมื่อ 22 เม.ย.46 (ด่านแม่สอด แม่สาย สังขละบุรี และท่าเรือกรุงเทพ)

(3) การนำน้ำมันปาล์มผ่านประเทศเพื่อส่งออก (การถ่ายลำ/ผ่านแดน) ในหลักการต้องปฏิบัติตามประกาศกระทรวงพาณิชย์ฉบับที่ 69/32 ซึ่งผู้นำเข้าต้องขออนุญาตนำเข้าจากกรมการค้าต่างประเทศ

##### 2) บริหารจัดการระบบการค้าในประเทศ

(1) การค้าผลปาล์มและน้ำมันปาล์ม ให้ดำเนินไปตามกลไกปกติ โดยมีมาตรการ : การแจ้งปริมาณ ให้ผู้ผลิตแจ้งปริมาณฯ เป็นประจำทุกเดือนและตรวจสอบสต็อกทุกสัปดาห์ ให้ผู้นำเข้าแจ้งแผนการนำเข้าล่วงหน้าทุกเดือนแจ้งปริมาณนำเข้า จำหน่าย สต็อกภายใน 7 วันนับจากวันนำเข้า/จำหน่าย การควบคุมขนย้าย ให้ผู้ขนย้ายน้ำมันปาล์มตั้งแต่ 25 กก.ขึ้นไปต้องขออนุญาตขนย้าย การปิดป้ายรับซื้อให้ผู้รับซื้อผลปาล์มปิดป้ายแสดงราคารับซื้อผลปาล์ม โดยระบุชั้นคุณภาพและให้รับซื้อไม่ต่ำกว่าราคาแสดงที่ป้ายและขอความร่วมมือโรงงานสกัดและโรงกลั่นน้ำมันปาล์มให้รับซื้อผลปาล์มและน้ำมันปาล์มให้สอดคล้องกันทั้งระบบอย่างเหมาะสม การพัฒนาคุณภาพ ประชาสัมพันธ์ให้เกษตรกรพัฒนาคุณภาพผลปาล์ม

(2) การตรวจสอบและกำกับดูแล โดยจังหวัด : มีคณะทำงานแก้ไขปัญหาปาล์มน้ำมันอย่างเป็นระบบระดับจังหวัด คณะทำงานตรวจสอบคุณภาพผลปาล์มประจำจังหวัด เพื่อทำหน้าที่ดำเนินมาตรการตามนโยบายที่กำหนดและไกล่เกลี่ยปัญหาคุณภาพผลปาล์มที่เกิดขึ้นจากการซื้อขาย

(3) ตรวจสอบป้องกันการลักลอบนำเข้าและกำกับดูแลขนย้ายถ่ายลำผ่านแดนน้ำมันปาล์ม โดยขอความร่วมมือจังหวัดต้นทางและจังหวัดที่ติดยานแดนประเทศกำกับดูแลการขนย้ายน้ำมันปาล์มในประเทศอย่างเคร่งครัดเพื่อกำกับดูแลมิให้มีการนำมามหาชนเวียนจำหน่ายในประเทศ

(4) การบริหารจัดการของกลาง มติคณะกรรมการแก้ไขปัญหาปาล์มน้ำมันฯ (24 พค.47) เห็นชอบให้กรมศุลกากรส่งมอบน้ำมันปาล์มของกลางให้แก่หน่วยงานราชการ/มูลนิธิที่นำไปใช้ผลิตพลังงานทดแทนและให้ รมว.พณ. (ประธาน) อนุมัติเป็นคราว ๆ ไป ซึ่งได้อนุมัติแล้ว 14 ครั้ง ปริมาณ 322,625 กก. (พค.47-กพ.52)

3) จัดการผลผลิตส่วนเกิน ประสานแจ้งกระทรวงพลังงานทราบปริมาณน้ำมันปาล์มคงเหลือรายเดือนเพื่อสนับสนุนการนำน้ำมันปาล์มไปผลิตไบโอดีเซล



## 8. มาตรการแก้ไขปัญหา

8.1 ปี 2551 สถานการณ์มีความผันผวนอย่างมาก ช่วงต้นปีผลปาล์มมีราคาสูง เพราะผลผลิตน้อยกว่าความต้องการใช้ต่อมาช่วงเดือนเมษายน-พฤษภาคม 2551 ราคาผลปาล์มอ่อนตัวลงเพราะผลปาล์มออกมากเกินกำลังผลิตของโรงงานสกัดน้ำมันปาล์มและเกินความต้องการของตลาดในประเทศ แต่ระดับราคาที่เกษตรกรขายได้ก็ยังคงอยู่ในเกณฑ์สูงน่าพอใจ เนื่องจากขอความร่วมมือโรงงานสกัดฯ ให้ช่วยรับซื้อในระดับเหมาะสมกับภาวะตลาด รวมทั้งขอให้กระทรวงพลังงานเร่งส่งเสริมการผลิตและการใช้ไบโอดีเซลเพื่อสร้างตลาดรองรับอย่างยั่งยืน ขณะที่ยังเหลือผลผลิตส่วนเกินการระบายไปต่างประเทศอีกจำนวนมาก เพื่อให้คงเหลือสต็อกในระดับที่ไม่สูงเกินไป

ช่วงปลายปี 2551 ได้รับผลกระทบจากปัญหาภาวะเศรษฐกิจถดถอย ราคาน้ำมันดิบตลาดโลกและราคาน้ำมันเชื้อเพลิงในประเทศลดลงอย่างมาก ส่งผลต่อระดับราคาน้ำมันปาล์มดิบลดต่ำลงตามกันทั้งตลาดโลกและไทย จึงเป็นผลให้ราคาซื้อขายผลปาล์มลดต่ำลง กระทรวงพาณิชย์ได้ดำเนินการจัดประชุมหารือกับทุกฝ่ายที่เกี่ยวข้อง เพื่อหาแนวทางแก้ไขและหาข้อยุติระดับราคาผลปาล์มที่เหมาะสมกับต้นทุนการผลิตของเกษตรกร และได้นำข้อสรุปมาจัดทำโครงการแทรกแซงตลาดน้ำมันปาล์มดิบ ปี 2551/52 เสนอคณะรัฐมนตรีในคราวประชุมเมื่อวันที่ 19 พฤศจิกายน 2551 และได้รับความเห็นชอบให้ดำเนินโครงการแทรกแซงตลาดน้ำมันปาล์มดิบ ปี 2551/52 ตามที่กระทรวงพาณิชย์เสนอ โดยให้องค์การคลังสินค้า (อคส.) รับซื้อน้ำมันปาล์มดิบจากโรงงานสกัดน้ำมันปาล์ม เป้าหมาย 100,000 ตัน ในราคา กก.ละ 22.50 บาท และให้โรงงานสกัดฯ รับซื้อผลปาล์มในราคา กก.ละ 3.50 บาท (น้ำมันร้อยละ 17) ระยะเวลาซื้อขายผลปาล์มเดือนพฤศจิกายน 2551-มกราคม 2552 ซึ่งผลการรับซื้อ ณ 31 มกราคม 2552 มีปริมาณผลปาล์ม 95.90 ตัน (โรงสกัดรับซื้อ) สกัดเป็นน้ำมันปาล์มดิบ 16.31 ตัน ราคาตลาดทั่วไปปรับตัวสูงขึ้นและสูงกว่าในโครงการฯ เป็น กก.ละ 3.40-4.15 บาท (ช่วงเดือน ม.ค.52) ส่วนหนึ่งเป็นผลจากการดำเนินโครงการของรัฐบาล

8.2 ปี 2552 จากการติดตามสถานการณ์ฯ กระทรวงเกษตรฯ พยากรณ์(ม.ค.52) ว่า ปี 2552 จะมีผลปาล์ม 9.433 ล้านตันเพิ่มขึ้นจากปีก่อน (ร้อยละ 4.49) และจะออกสู่ตลาดมากขึ้นตามลำดับตั้งแต่เดือนกุมภาพันธ์ (7.50%) และช่วงเดือนมีนาคม-พฤษภาคม 2552 มีปริมาณมากต่อเนื่องในสัดส่วนเดือนละ 8.50-11.00% ของปริมาณรวมทั้งปี จึงได้เตรียมการช่วยเหลือเกษตรกร หากเกิดปัญหาราคาคงต่ำ โดยนำเสนอคณะรัฐมนตรีพิจารณาและได้มีมติเมื่อวันที่ 17 กุมภาพันธ์ 2552 เห็นชอบการดำเนินโครงการแทรกแซงตลาดน้ำมันปาล์ม ปี 2551/52 (เพิ่มเติม) โดยให้ (1) ขยายปริมาณรับซื้อน้ำมันปาล์มดิบจากเดิม 100,000 ตัน เป็น 200,000 ตัน (2) ขยายระยะเวลาซื้อขายผลปาล์มจากเดิมสิ้นเดือนมกราคม 2552 ออกไปถึงสิ้นเดือนพฤษภาคม 2552 โดยให้ อคส.เข้าแทรกแซงรับซื้อน้ำมันปาล์มดิบจากโรงงานสกัดน้ำมันปาล์มดิบเมื่อราคาซื้อขายผลปาล์มทะลายน้ หน้าโรงงานสกัดฯ ต่ำกว่า กก.ละ 3.50 บาท (น้ำมันร้อยละ 17) โดยคงราคาซื้อขายน้ำมันปาล์มดิบ กก.ละ 22.50 บาท , ผลปาล์มทะลายน้ กก.ละ 3.50 บาท (น้ำมันร้อยละ 17) รวมทั้งได้พิจารณาแผนการระบายน้ำมันปาล์มที่รับซื้อไว้ 3 แนวทาง ได้แก่ จำหน่ายเพื่อผลิตไบโอดีเซล จำหน่ายเพื่อผลิตน้ำมันพืช จำหน่ายเพื่อส่งออกตามความเหมาะสมกับสถานการณ์ ขณะนี้อยู่ระหว่าง อคส.เริ่มดำเนินการเพื่อรับซื้อน้ำมันปาล์มดิบต่อไป

## 9. สถานการณ์ ปี 2552

9.1 เดือนก.พ.52 ราคาผลปาล์มและน้ำมันปาล์มดิบปรับตัวสูงขึ้น เป็นผลจากปริมาณผลผลิตมีออกสู่ตลาดน้อย และรัฐมีมาตรการแทรกแซงตลาดรับซื้อน้ำมันปาล์มส่งผลให้ราคาสูงขึ้น ขณะที่ราคาตลาดมาเลเซียเคลื่อนไหวสูงขึ้นกว่าช่วงเดือนก่อน ดังนี้

	บาท : กก.	ก.พ.51	ม.ค.52	ก.พ. 52	%Δ
ไทย	ผลปาล์ม (%น้ำมัน17)	5.37	3.60	4.10	13.89
	น้ำมันปาล์มดิบ	35.02	23.51	26.13	11.14
	น้ำมันบริสุทธิ์	42.62	32.08	34.04	6.11
	น้ำมันพืช ปลีก 1 ลิตร	48.13	36.88	38.32	3.90
มาเลเซีย	น้ำมันดิบ	35.90	18.18	18.47	1.60
	น้ำมันบริสุทธิ์	38.64	21.31	21.52	0.99

9.2 แนวโน้ม ช่วงเดือน มี.ค.-พ.ค.52 เป็นช่วงที่ผลผลิตเริ่มมีออกสู่ตลาดเพิ่มมากขึ้น และภาครัฐได้ขยายปริมาณและระยะเวลารับซื้อผลปาล์มตามโครงการแทรกแซงตลาดรับซื้อน้ำมันปาล์มดิบปี 2551/52 เพื่อดึงปริมาณผลผลิตส่วนเกินที่จะออกสู่ตลาดจำนวนมากแล้ว ราคาอาจจะอ่อนตัวลงเท่าราคาแทรกแซงหรือต่ำกว่าโครงการฯ ได้

สำนักส่งเสริมการค้าสินค้าเกษตร

กรมการค้าภายใน

มีนาคม 2552

## ราคาปาล์มหน้ามันและน้ำมันปาล์ม

AG36D ราคา : ปาล์มข่อย (สำหรับเดือนปาล์ม 45-50-ส่งข่อย)

หน่วย : บาท/กก

ปี/เดือน	ม.ค.	ก.พ.	มี.ค.	เม.ย.	พ.ค.	มิ.ย.	ก.ค.	ส.ค.	ก.ย.	ต.ค.	พ.ย.	ธ.ค.	เฉลี่ย
<b>1. ผลปาล์มทะเลาะ คุณภาพหน้ามัน 17% (หน้าโรงงานสกัดฯ แหล่งผลิตสำคัญ)</b>													
2547	3.13	3.34	3.41	3.29	3.05	2.84	3.42	3.99	3.83	3.61	3.74	2.96	3.38
2548	2.89	2.25	2.53	2.47	2.75	3.18	3.58	3.51	3.06	3.26	3.17	3.12	2.98
2549	3.14	3.01	2.58	2.05	2.19	2.34	2.48	2.82	2.78	2.56	2.97	3.33	2.69
2550	3.27	3.35	3.29	3.52	4.27	4.71	4.50	4.38	4.34	4.70	5.00	5.54	4.24
2551	6.05	5.37	4.96	5.10	4.42	5.70	5.95	4.46	3.84	2.93	2.88	3.06	4.56
2552	3.60	4.10											3.85
<b>2. น้ำมันปาล์มดิบ (ขายส่งถึงโรงกลั่น) ณ ตลาด กทม.</b>													
2547	19.68	21.22	21.66	21.17	20.17	17.64	20.25	21.96	21.01	20.24	20.01	17.04	20.17
2548	16.30	14.24	15.75	15.82	16.34	17.27	19.07	18.35	17.30	18.19	17.24	16.85	16.89
2549	17.80	17.41	15.38	14.20	14.86	14.40	14.64	16.19	14.77	14.53	16.70	18.31	15.77
2550	18.63	18.84	19.02	21.82	25.29	26.45	25.47	24.30	24.79	27.49	29.80	31.47	24.45
2551	35.98	35.02	34.95	33.15	33.53	36.26	34.61	25.87	22.52	17.02	18.32	20.32	28.96
2552	23.51	26.13											24.82
<b>3. น้ำมันปาล์มบริสุทธิ์ Bulk (ขายส่งถึงผู้ซื้อ)</b>													
2547	23.59	24.73	25.80	25.57	25.03	23.65	25.34	26.44	27.43	26.27	25.90	23.48	25.27
2548	22.90	21.64	20.42	20.49	20.64	21.05	22.79	24.05	22.51	22.95	22.94	21.81	22.02
2549	21.61	21.71	20.65	19.40	19.35	18.63	18.50	19.44	19.12	18.35	20.57	22.73	20.01
2550	22.98	23.46	23.16	25.68	29.60	32.22	31.28	30.02	29.22	31.94	34.92	36.57	29.25
2551	42.31	42.62	43.21	41.37	41.77	44.23	43.95	38.14	34.01	30.04	27.63	29.34	38.22
2552	32.08	34.04											33.06
<b>4. สตรีนบริสุทธิ์/ใบปาล์ม Bulk (ขายส่งถึงผู้ซื้อ)</b>													
2547	16.25	16.59	17.66	18.25	18.16	16.67	16.75	16.75	16.75	16.45	16.14	14.78	16.77
2548	13.95	13.30	13.64	13.75	14.01	14.75	15.49	15.45	14.75	14.75	14.77	15.25	14.49
2549	15.58	15.75	15.34	14.75	14.90	15.13	15.18	15.38	15.38	15.43	15.91	16.13	15.41
2550	16.13	16.13	16.20	18.63	22.06	25.98	25.13	24.43	22.96	26.72	28.43	29.29	22.67
2551	31.91	32.83	34.57	32.53	33.03	34.08	34.01	28.75	22.19	16.69	14.48	14.70	27.48
2552	15.35	17.66											16.51
<b>5. น้ำมันปาล์มดิบ (ซื้อขายในมาเลเซีย)</b>													
2547	18.37	19.59	20.70	20.46	19.73	16.64	15.97	16.39	16.90	15.95	15.71	14.61	17.58
2548	13.51	13.29	14.48	14.92	14.79	15.15	15.46	14.86	15.21	15.73	15.46	15.12	14.83
2549	14.93	15.33	15.00	14.69	14.90	14.20	15.22	16.37	16.10	15.67	17.38	18.95	15.73
2550	19.73	19.65	19.78	22.42	25.31	26.19	25.89	25.00	25.64	28.26	29.92	29.80	24.80
2551	32.65	35.90	36.29	34.14	35.24	36.51	34.51	26.91	23.26	16.98	15.00	15.37	28.56
2552	18.18	18.47											18.33
<b>6. น้ำมันปาล์มบริสุทธิ์ Bulk (ตลาดส่งออก F.O.B. มาเลเซีย)</b>													
2547	19.37	20.86	22.31	21.83	20.83	17.96	17.51	17.96	18.63	17.63	17.12	15.88	18.99
2548	14.54	14.30	16.14	16.06	16.10	16.45	16.76	16.30	16.65	16.95	16.62	16.04	16.08
2549	15.57	16.23	15.95	15.89	16.00	16.03	16.75	17.94	17.09	17.11	18.83	20.34	16.98
2550	20.70	20.87	21.01	24.07	26.83	27.42	27.20	27.14	28.00	29.98	31.96	31.87	26.42
2551	35.07	38.64	41.98	40.42	40.85	41.19	38.87	30.90	26.66	20.18	18.27	18.74	32.65
2552	21.31	21.52											21.42

## ปริมาณนำเข้าและส่งออกน้ำมันปาล์ม

หน่วย : ตัน

	ม.ค.	ก.พ.	มี.ค.	เม.ย.	พ.ค.	มิ.ย.	ก.ค.	ส.ค.	ก.ย.	ต.ค.	พ.ย.	ธ.ค.	รวม
<b>7. ปริมาณนำเข้าน้ำมันปาล์มดิบ (ปี 50 HS. 1511.1000.000 , 1511.9010.000)</b>													
2551	57	28,484	-	-	-	-	-	-	-	-	0.002	0.19	28,541
<b>8. ปริมาณนำเข้าน้ำมันปาล์มบริสุทธิ์ (ปี 50 HS.1511.9090.000)</b>													
2547	325	4,686	5,131	5,094	1,880	5,817	10,335	13,976	16,760	9,879	251	633	74,767
2548	4,835	8,622	2,396	1,613	653	265	-	101	-	132	48	264	18,930
2549	-	195	164	40	273	116	116	116	100	112	20	49	1,302
2550	106	96	60	228	225	200	32	116	76	64	104	4	1,310
2551	392	279	264	0.2	0	0	0	0	-	-	-	208	1,144
2552	315												315
<b>9. ปริมาณส่งออกน้ำมันปาล์มดิบ (ปี 50 HS. 1511.1000.000 , 1511.9010.000)</b>													
2547	12	1,003	-	-	1,001	1,020	-	-	-	-	-	-	3,036
2548	-	-	-	-	-	-	-	-	-	-	-	-	-
2549	-	-	-	4,018	5,975	-	14,194	12,044	31,574	30,001	43,338	22,034	163,180
2550	10,799	30,426	32,877	25,374	4,095	2,590	400	27,527	25,967	37,255	24,503	14	221,826
2551	73	1,708	29,044	30,096	57,462	19,648	37,246	40,297	39,775	26,933	5,921	19	288,222
2552	128												128
<b>10. ปริมาณส่งออกน้ำมันปาล์มบริสุทธิ์ (ปี 50 HS.1511.9090.000)</b>													
2547	8,391	6,321	9,276	7,788	12,415	19,742	15,027	14,624	13,894	6,799	2,355	4,627	121,259
2548	11,788	14,551	10,033	8,544	6,163	7,453	5,630	3,445	2,115	1,814	4,073	5,448	81,057
2549	3,181	5,301	2,262	4,106	2,801	3,953	2,713	2,547	1,910	3,750	7,487	1,919	41,929
2550	3,875	3,929	3,544	7,527	6,693	5,451	4,412	6,174	5,323	5,923	4,116	4,273	61,239
2551	4,199	3,852	5,511	6,236	10,382	7,321	4,460	8,340	4,887	4,019	7,954	4,958	72,119
2552	3,029												3,029
<b>11. ปริมาณถ่ายลำ-ผ่านแดนน้ำมันปาล์มบริสุทธิ์ (ผ่านจากมาเลเซีย-ไปประเทศที่สาม)</b>													
2547	-	-	-	-	-	-	-	-	-	-	-	229	229
2548	300	227	246	162	188	721	2,196	1,176	1,609	1,734	1,388	2,840	12,787
2549	1,843	3,024	3,538	1,665	2,258	2,585	1,042	894	753	761	915	763	20,041
2550	1,452	1,254	-	370	230	655	320	485	398	404	348	710	6,624
2551	1,182	1,126	798	987	960	1,020	1,260	1,455	1,697	1,051	3,685	4,311	19,531
2552	5,081												5,081

## ราคามล็ดในป่าล้มและน้ำมันเนื้อในเมล็ดป่าล้ม

AG36 D ราคา : ป่าล้มย่อย (sh ราชเดือนเมล็ดป่าล้ม-ส่งออก)

หน่วย : บาท/กก.

ปี/เดือน	ม.ค.	ก.พ.	มี.ค.	เม.ย.	พ.ค.	มิ.ย.	ก.ค.	ส.ค.	ก.ย.	ต.ค.	พ.ย.	ธ.ค.	เฉลี่ย
<b>1. เมล็ดในป่าล้ม (หน้าโรงงานสกัดฯ แหล่งผลิตสำคัญ)</b>													
2549	10.10	10.32	10.39	9.09	8.57	7.67	7.35	7.00	7.00	7.00	7.92	8.65	8.42
2550	9.16	9.61	9.98	10.54	12.90	13.20	12.64	11.84	12.05	13.20	14.55	14.98	12.05
2551	16.10	17.11	15.90	15.96	16.08	16.62	16.18	12.20	12.10	9.23	6.52	6.74	13.40
2552	7.70	8.17											7.94
<b>2. น้ำมันเนื้อในเมล็ดป่าล้มดิบ (ขายส่งถึงโรงกลั่น) ณ ตลาด กทม.</b>													
2547	20.75	21.18	22.25	24.03	25.14	22.82	23.25	23.25	23.89	24.70	24.75	24.43	23.37
2548	23.40	21.25	22.86	23.75	23.75	23.75	23.91	23.03	21.63	22.38	22.85	22.63	22.93
2549	23.33	23.59	22.03	19.84	20.18	20.50	19.24	20.07	19.43	18.32	18.41	19.00	20.33
2550	19.30	19.71	19.89	22.92	26.49	28.46	27.94	27.70	27.59	29.66	32.43	34.15	26.35
2551	36.22	36.26	38.38	37.56	38.41	42.06	41.35	32.78	29.80	25.09	21.20	19.40	33.21
2552	19.63	20.20											19.92
<b>3. น้ำมันเมล็ดในป่าล้ม ตลาดมาเลเซีย</b>													
2547	20.69	22.39	25.02	27.19	27.57	24.29	24.10	24.45	26.39	24.85	24.27	23.20	24.53
2548	22.48	22.99	24.45	25.02	23.40	22.82	24.04	21.96	22.30	22.38	22.32	22.27	23.04
2549	22.67	22.39	20.65	19.91	19.33	18.22	19.02	18.96	17.86	18.04	19.75	21.47	19.86
2550	22.00	22.23	22.34	24.94	27.40	30.54	30.11	29.56	32.00	32.83	35.34	36.74	28.84
2551	41.00	42.51	40.95	39.59	41.58	44.24	40.70	32.04	30.38	21.99	14.85	16.21	33.84
2552	18.15	18.47											18.31
<b>4. น้ำมันเมล็ดในป่าล้ม ตลาดมาเลเซีย (ริงกิต/ตัน)</b>													
2547	2,013	2,178	2,413	2,623	2,586	2,266	2,240	2,241	2,420	2,287	2,287	2,249	2,317
2548	2,207	2,272	2,409	2,408	2,235	2,121	2,184	2,006	2,050	2,065	2,053	2,050	2,172
2549	2,148	2,120	1,964	1,920	1,840	1,739	1,835	1,849	1,750	1,774	1,969	2,135	1,920
2550	2,157	2,187	2,237	2,479	2,706	3,043	3,073	3,012	3,251	3,247	3,498	3,633	2,877
2551	4,040	4,209	4,150	3,969	4,172	4,348	3,953	3,149	3,045	2,251	1,519	1,646	3,371
2552	1,848	1,908											1,878

## ปริมาณนำเข้าและส่งออกน้ำมันเนื้อในเมล็ดป่าล้ม

หน่วย : ตัน

	ม.ค.	ก.พ.	มี.ค.	เม.ย.	พ.ค.	มิ.ย.	ก.ค.	ส.ค.	ก.ย.	ต.ค.	พ.ย.	ธ.ค.	รวม
<b>5. ปริมาณนำเข้าน้ำมันเนื้อในเมล็ดป่าล้มดิบ (ปี 50 : 1513.2100.000)</b>													
2550	-	-	-	-	-	-	-	-	-	-	-	-	-
2551	-	-	0.15	-	-	-	-	-	-	-	0.12	0.10	0.37
2552	0.27												0.27
<b>6. ปริมาณนำเข้าน้ำมันเนื้อในเมล็ดป่าล้มบริสุทธิ์ (ปี 50 : 1513.2911.000, 1513.2919.000, 1513.2921.000, 1513.2929.000, 1513.2991.000, 1513.2999.000 รวม 6 พิกัด)</b>													
2550	-	-	-	-	-	-	-	-	-	-	20	5	25
2551	-	18	-	-	-	-	-	-	-	-	-	0.18	18
2552	0.36												0.36
<b>7. ปริมาณส่งออกน้ำมันเนื้อในเมล็ดป่าล้มดิบ (ปี 50 : 1513.2100.000)</b>													
2547	4,802	5,617	2,000	1,599	15,008	3,941	14,062	3,663	3,748	4,567	4,245	3,013	66,265
2548	2,013	1,065	7,187	9,026	8,204	3,020	3,825	2,277	7,340	4,640	4,593	4,778	57,967
2549	706	123	63	4,076	8,071	8,901	4,509	6,004	10,153	2,915	8,758	11,290	65,569
2550	-	2,000	7,115	4,827	-	6,659	3,548	-	10,088	4,301	5,791	2,195	46,523
2551	3,188	-	5,002	4,128	3,520	8,291	2,504	6,947	3,019	8,705	695	1,698	47,696
2552	-												-
<b>8. ปริมาณส่งออกน้ำมันเนื้อในเมล็ดป่าล้มบริสุทธิ์ (ปี 50 : 1513.2911.000, 1513.2919.000, 1513.2921.000, 1513.2929.000, 1513.2991.000, 1513.2999.000 รวม 6 พิกัด)</b>													
2547	1,680	1,234	61	99	119	137	85	42	149	93	280	4	3,982
2548	11	45	5	12	9	2	4	44	105	98	82	18	434
2549	59	54	38	53	49	8	47	24	28	22	44	20	445
2550	6,049	3,562	4,747	5,442	2,721	2	3,562	3,945	3,435	6,836	2,003	5,423	47,726
2551	3,705	3,410	2,164	7,862	5,429	3,422	1,746	3,034	1,763	6,923	2,271	136	41,864
2552	26												26

## มะพร้าวผลแก่

## 1. ผลผลิต : ล้านตัน

	ปี 2547	ปี 2548	ปี 2549	ปี 2550	ปี 2551	ปี 2552 (ก.พ.)	% Δ
1.1 โลก พืชน้ำมันรวม	335.85	381.49	391.27	404.46	391.53	408.02	+6.39
เมล็ดถั่วเหลือง	186.619	215.77	220.67	237.54	220.88	224.15	-6.94
เนื้อมะพร้าวแห้ง	5.37	5.59	5.59	5.26	5.70	5.94	+4.21
: ฟิลิปปินส์	2.30	2.45	2.20	2.20	2.50	2.60	+4.00
: อินโดนีเซีย	1.36	1.40	1.44	1.44	1.50	1.60	+6.67
1.2 ไทย มะพร้าวผลแก่	1.848	1.871	1.815	1.722	1.718	1.765	+2.74
เป็น เนื้อมะพร้าวแห้ง	0.370	0.335	0.363	0.344	0.343	0.353	+2.74

## 2. ต้นทุน/ผลผลิตเฉลี่ยของไทย

	ปี 2548	ปี 2549	ปี 2550	ปี 2551	ปี 2552	หมายเหตุ
2.1 ต้นทุนเฉลี่ยทั่วประเทศ						
: (บาท/กก.)	1.85	2.11	2.20	2.76		จ.ประจวบ = 2.50
: (บาท/ผล)	2.27	2.45	2.56	2.58		จ.สุราษฎร์ = 1.50
2.2 ผลผลิตเฉลี่ยทั่วประเทศ						
: (กก./ไร่)	1,128	1,125	1,077	1,099	1,129	
: (ผล/ไร่)	902	900	862	773		

## 3. การใช้มะพร้าวผลในประเทศ : ล้านตัน

	ปี 2548	ปี 2549	ปี 2550	ปี 2551	ปี 2552	% Δ
3.1 บริโภคโดยตรง 60%	1.123	1.089	1.033	1.031	1.059	+2.74
3.2 ผลิตกะทิสำเร็จรูป 10%	0.187	0.182	0.172	0.172	0.172	+2.74
3.3 ผลิตเนื้อมะพร้าวแห้ง 25-30%	0.468	0.454	0.430	0.430	0.441	+2.74
: เนื้อมะพร้าวแห้ง	0.094	0.091	0.086	0.086	0.088	+2.74
: น้ำมันมะพร้าวบริสุทธิ์	0.046	0.044	0.042	0.042	0.043	+2.74

## แหล่งผลิตสำคัญ ปี 2551

	พื้นที่ให้ผล (ไร่)	ผลผลิต (ตัน)	เฉลี่ย (กก./ไร่)	% ผลผลิต
จ.ประจวบคีรีขันธ์	429,989	434,719	1,011	29.30
จ.ชุมพร	226,491	242,572	1,071	16.35
จ.สุราษฎร์ธานี	218,819	145,952	667	9.84
จ.ชลบุรี	81,024	151,272	1,867	10.19
จ.นครศรีธรรมราช	104,955	105,795	1,008	7.13
จ.ปัตตานี	84,049	62,953	749	4.24
จ.อื่นๆ	390,454	340,664	873	22.95
ทั่วประเทศ	1,535,781	1,483,927	966	100

4. การนำเข้า - ส่งออก : ต้น

		ปี 2548	ปี 2549	ปี 2550	ปี 2551 (ม.ค.-ธ.ค.)	ปี 2552 (ม.ค.-ม.ค.)
4.1 นำเข้า	มะพร้าวผล (แก่)	125	7,822	378	790	150
	มะพร้าวฝอย	279	269	139	286	24
	เนื้อมะพร้าวแห้ง	-	2,366	281	13	-
	น้ำมัน(ทั้งหมด)	22	1,820	3,005	2,275	318
4.2 ส่งออก	มะพร้าวผล (อ่อน)	39,758	37,120	33,334	31,401	2,066
	มะพร้าวฝอย	591	667	162	288	74
	เนื้อมะพร้าวแห้ง	2	44	174	1,054	66
	น้ำมัน(ทั้งหมด)	2,674	493	4,452	5,530	74
	กะทิสำเร็จรูป*	81,276	88,869	51,714	70,313	2,659

\* ปี 47 ใช้พิกัด 2106900409 เป็น สินค้าแปรรูปรวมหลายชนิดยังไม่ได้ตั้งปริมาณส่งออกเฉพาะกะทิประเทศคู่ค้า มะพร้าวฝอย : ฟิลิปปินส์ (87%) น้ำมันมะพร้าว : มาเลเซีย(99%)เนื้อแห้ง จีน(62%) กะทิสำเร็จรูป : สหรัฐฯ(39%)

5.ราคา

		ปี 2548	ปี 2549	ปี 2550	ปี 2551	ปี 2552 (ม.ค.-ก.พ.)	
5.1 ณ แหล่งผลิต							
	มะพร้าวผลใหญ่ทั้งเปลือก(สศก.)	บาท/ผล	4.45	5.87	4.22	5.96	6.55
	จ. ประจวบคีรีขันธ์	"	6.32	8.40	5.08	8.72	7.51
	จ. สุราษฎร์ธานี	"	4.39	6.94	4.21	7.16	6.50
	เนื้อมะพร้าวแห้ง 90% (สศก.)	บาท/กก	9.30	10.69	11.11	16.02	16.46
	จ. ประจวบคีรีขันธ์	"	11.30	11.80	11.92	17.09	15.50
	จ. สุราษฎร์ธานี	"	10.67	10.53	11.35	15.38	11.00
5.2 ตลาด กทม. ขายส่ง							
	มะพร้าวผลใหญ่ปอกเปลือก	บาท/ผล	9.09	12.28	8.43	12.18	13.73
	เนื้อมะพร้าวขาว	บาท/กก	13.36	18.96	11.80	19.77	17.81
	เนื้อมะพร้าวแห้ง 90%	บาท/กก	11.95	13.11	13.12	18.25	16.46
	น้ำมันมะพร้าวดิบ	"	22.83	25.63	28.43	38.27	32.33
	น้ำมันมะพร้าวบริสุทธิ์ (บีบ)	"	32.44	31.13	35.24	46.40	32.98

6. สภาพปัญหา

6.1 ปัญหาภาพรวม

- 1) การผลิต ต้นทุนการผลิตสูงกว่าประเทศเพื่อนบ้าน เช่น เวียดนาม อินโดนีเซีย
- 2) การนำเข้า มีการนำเข้ามะพร้าวผล(นอกโควตา)จากกัมพูชาในช่วงปลายฤดู ส่งผลกระทบทางจิตวิทยาต่อเกษตรกรในแหล่งผลิต
- 3) การส่งออก ไทยขาดประสิทธิภาพในการแข่งขันการส่งออก ทำให้ไม่สามารถระบายผลผลิตส่วนเกิน ในช่วงฤดูกาลผลผลิตออกสู่ตลาดมากได้
- 4) การแปรรูป ตลาดกะทิสำเร็จรูป มีอัตราการเติบโตขึ้นมาก ตลาดน้ำมันมะพร้าวมีขนาดเล็กลง เพราะถูกทดแทนด้วยน้ำมันปาล์ม และมีน้ำมันมะพร้าวเพื่อสุขภาพ(บีบเย็น)เข้าสู่ตลาดมากขึ้น

## 6.2 ปัญหาด้านราคา

- 1) ปี 2543-44 เกิดปัญหาาราคาคงต่ำ (มีการแทรกแซงตลาด)
- 2) ปี 2545-47 มะพร้าวผลมีราคาอยู่ในเกณฑ์สูงน่าพอใจ (ไม่มีการแทรกแซงตลาด)
- 3) ปี 2548 ม.ค.- เม.ย.48 มะพร้าวผลมีราคาสูงเกษตรกรได้รับความพอใจ  
พ.ค. - มิ.ย. 48 ราคาต่ำลงตามฤดูกาล มีการตั้งกระทู้ถามสดในสภาผู้แทนราษฎร โดย  
นายประมวลฯ ส.ส. จ.ประจวบฯ มีหนังสือขอให้ช่วยเหลือเกษตรกรโดยนายภิญญาฯ สว. จ. สุราษฎร์ธานี
- 4) ปี 2549 มะพร้าวผลมีราคาสูงมากในรอบ 5 ปี โดยเฉพาะในช่วงครึ่งปีแรก (ม.ค.-มิ.ย.49)
- 5) ปี 2550 ราคามะพร้าวผลต่ำลงมากในช่วง กค.-กย.50 (เกษตรกร จ.ประจวบร้องเรียนขอให้จังหวัดแก้ไข)
- 6) ปี 2551 ราคามะพร้าวผลต่ำกว่าช่วงเดียวกันของปีก่อน(เหลือผลละ 4.50 บาท) เกษตรกรร้องเรียน  
โดยให้สมาชิกสภาผู้แทนราษฎร จ. ประจวบคีรีขันธ์ตั้งกระทู้ถามการดูแลช่วยเหลือเกษตรกรชาวสวนมะพร้าว  
เมื่อ 9 ก.พ. 51

## 7. มาตรการแก้ไขปัญหา

### 7.1 ปี 2543 (ปัญหาาราคาคต่ำ)

มติคณะกรรมการ คชก. เมื่อ 10 พ.ค.43, 15 มิ.ย.43, 5 ก.ย.43 และ 1 พ.ย.43 อนุมัติ

๑ เงินทุนหมุนเวียนปลอดดอกเบี้ย จำนวน 170 ล้านบาท ให้ อคส. แทรกแซงรับซื้อเนื้อมะพร้าวแห้ง 90% จากเกษตรกร สถาบันเกษตรกร เพื่อจำหน่ายต่อไป

๑ กำหนดราคาเป้าหมายนำเนื้อมะพร้าวแห้ง 90% (ทับสะเก) กก.ละ 10.74 บาท ส่วนแหล่งผลิตอื่นให้ กำหนดโดยเทียบเคียงจากฐานราคาเป้าหมายนำเนื้อมะพร้าวแห้ง 90% (ทับสะเก) ด้วยวิธีคำนวณราคาในแต่ละ จังหวัดเพิ่ม-ลด ได้ตามสัดส่วนราคาดตลาดและคุณภาพสินค้า

๑ ปรับลดราคาแทรกแซงรับซื้อเนื้อมะพร้าวแห้ง 90% (ทับสะเก) เหลือ กก.ละ 7.64 บาท สำหรับแหล่ง ผลิตอื่นให้ปรับเพิ่ม-ลดตามสัดส่วนราคาดตลาดและคุณภาพสินค้า

๑ ระยะเวลารับซื้อ มิ.ย.-พ.ย.43

๑ ระยะเวลาโครงการ มิ.ย.43-ก.พ.44

\* ประกาศ อคส. เมื่อ 30 มิ.ย.43 (มติคชก. 15 มิ.ย.43) \*\* ประกาศอคส. เมื่อ 10 พ.ย.43 (มติคชก. 1 พ.ย.43)

#### ผลการดำเนินงาน

การรับซื้อ-ขาย	ปริมาณ (ตัน)	ราคาซื้อ (บาท/กก.)	มูลค่า (ล้านบาท)
จ.ประจวบฯ	5,396	10.74* , 7.64**	56.21
จ.ชุมพร	5,719	10.00 , 7.11	55.57
จ.นครศรีฯ	4,135	9.37 , 6.67	38.50
จ.สุราษฎร์ธานี	5,295	9.37 , 6.67	48.87
รวม	20,545	9.89 , 7.02	199.15

การจำหน่าย อคส.ประมวลจำหน่ายภายในประเทศทั้งหมด

สรุปการซื้อ-ขาย	ปริมาณ (ตัน)	ราคาเฉลี่ย(บาท/กก.)	มูลค่า (ล้านบาท)
การรับซื้อ ( มิ.ย. - พ.ย.43)	20,545	9.69	199.15
การจำหน่าย (ก.ย.43 - ก.พ.44)	20,545	4.37	89.76
ขาดทุนราคา	-	5.32	109.39
ค่าใช้จ่ายทั้งสิ้น	-	0.35	7.24
ต้นทุนทั้งโครงการ	-	5.67	116.63

## 7.2 ปี 2544 (ปัญหาาราคตกต่ำ)

มติคณะกรรมการ คชก. เมื่อ 22 มี.ค.44 1) อนุมัติเงินทุนจำนวน 125 ล้านบาท ให้ อคส. ดำเนินการแทรกแซงตลาดรับซื้อเนื้อมะพร้าวแห้ง 90% จากเกษตรกรรายย่อยแล้วส่งออก หรือจำหน่ายให้กับผู้ซื้อเพื่อนำไปส่งออก หรือสกัดน้ำมันมะพร้าวแล้วส่งออกทันที ปริมาณแทรกแซง 20,000 ตัน 2) กำหนดราคาเป้าหมายนำเนื้อมะพร้าวแห้ง 90% (ทับสะเก) กก.ละ 8.00 บาท และราคารับซื้อเนื้อมะพร้าวแห้ง 90% (ทับสะเก) กก.ละ 6.00 บาท สำหรับแหล่งผลิตอื่นให้กำหนดโดยเทียบเคียงจากฐานราคาเป้าหมายนำเนื้อมะพร้าวแห้ง 90%(ทับสะเก) ด้วยวิธีคำนวณราคาในแต่ละจังหวัด เพิ่ม-ลด ได้ตามสัดส่วนราคาลาดและคุณภาพสินค้า 3) ระยะเวลารับซื้อ มี.ค.-ส.ค.44 4) ระยะเวลาโครงการ มี.ค.-ต.ค.44

ผลการดำเนินงาน เนื่องจากราคาเนื้อมะพร้าวแห้ง 90% มีแนวโน้มสูงขึ้นใกล้เคียงกับราคารับซื้อที่คชก.กำหนด (กก.ละ 6.00 บาท) จึงได้ชะลอการรับซื้อไว้จนถึงสิ้นสุดระยะเวลาโครงการเดือน ต.ค.44 เนื่องจากราคาอยู่ในเกณฑ์ดี

## 7.3 ปี 2545-49 ไม่มีปัญหาาราคา โดยวางระบบการนำเข้าอย่างรัดกุม ดังนี้

### 1) การเปิดตลาดภายใต้ WTO และ AFTA

	AFTA		WTO - ในโควตา			ภาษี (%)	WTO - นอกโควตา		
	ภาษี		โควตา (ตัน)				ภาษี (%)		
	ตั้งแต่ปี 46-49	ปี 50-52	ปี 46	ปี 47	ปี 48-52	ปี 46	ปี 47	ปี 48-52	
มะพร้าวผล	ยกเว้นอากร	ยกเว้นอากร	2,304.22	2,317	2,317	20	54.6	54	54
มะพร้าวฝอย	ยกเว้นอากร	ยกเว้นอากร	110	110	110	20	54.6	54	54
น้ำมันมะพร้าว	5% หรือ	5% หรือ	398.89	401	401	20	52.6	52	52
1513	ลิตรละ 2.50บาท	ลิตรละ 2.50บาท							
เนื้อมะพร้าวแห้ง	35% หรือ กก.ละ 3.00 บาท	ปี50-51 25% หรือ3.00บาท / กก.ปี52 15% หรือ.3.00บาท/ กก.	1,105.56	1,157	1,157	20	36.4	36	36

○ AFTA - ต้องขออนุญาตนำเข้า

○ WTOในโควตา - ขออนุญาตรับรองการนำเข้าโดยผู้นำเข้าต้องเป็น 1) เป็นนิติบุคคลและ 2) เป็นโรงงานที่ใช้สินค้ามะพร้าว มะพร้าวฝอย เนื้อมะพร้าวแห้งและน้ำมันมะพร้าวเป็นวัตถุดิบในกิจการของตนเอง และ 3) เปิดดำเนินการในปัจจุบัน 4) กรณีมะพร้าวฝอยมีประวัตินำเข้า 3 ปี 5) กำหนดช่วงเวลานำเข้า

- มะพร้าวผล : ม.ค.-เม.ย. / พ.ค.-ก.ย./ต.ค.-ธ.ค. = ร้อยละ 60 / 15 / 25

- มะพร้าวฝอย : ม.ค. - ธ.ค.

- เนื้อมะพร้าวแห้ง , น้ำมันมะพร้าว : พ.ย. - ธ.ค.

○ WTOนอกโควตา - ขออนุญาตรับรองการนำเข้านอกโควตาได้เป็นการทั่วไป

○ ประเทศนอกWTO และนอก AFTA - ต้องขออนุญาตนำเข้าตามประกาศกระทรวงพาณิชย์

2) เพิ่มประสิทธิภาพการค้าในประเทศ ให้ผู้ซื้อปิดป้ายแสดงราคารับซื้อมะพร้าวผล เนื้อมะพร้าวแห้ง เพื่อให้เกิดความเป็นธรรมแก่เกษตรกร

## 8. สถานการณ์ ปี 2552

8.1 โลก ปี 2552 ก.เกษตรสหรัฐฯ คาดว่าโลกมีผลผลิตเนื้อมะพร้าวแห้ง 5.94 ล้านตัน เพิ่มขึ้นร้อยละ 6.39 ได้ผลผลิตน้ำมันมะพร้าว 3.64 ล้านตัน เพิ่มขึ้นจากปีที่ผ่านมา ร้อยละ 4.60



## 8.2 ไทย

๑ ผลผลิต ปี 2552 ก.เกษตรฯ (สศก.) คาดว่าผลผลิตมีประมาณ 1.765 ล้านตัน เพิ่มขึ้นร้อยละ 1.67 ซึ่งในช่วงต้นปี-ปลายปีมีมะพร้าวผลออกสู่ตลาดน้อยตามฤดูกาล

๑ ราคา มะพร้าวแห้งผลใหญ่ที่เกษตรกรขายได้เฉลี่ยทั่วประเทศ ราคาลดลงจากเดือนก่อนเพราะผลผลิตออกสู่ตลาดมากเป็นไปตามกลไกตลาด ส่งผลให้ราคามะพร้าวผลแก่ปอกเปลือก เนื้อขาวและ เนื้อมะพร้าวแห้งราคาลดลง

	<u>ก.พ.51</u>	<u>ม.ค.52</u>	<u>ก.พ.52</u>	<u>%Δ</u>
มะพร้าวผลใหญ่เกษตรกรขายได้ (บาท/ผล)	4.47	6.73	6.36	-5.50
จ. ประจวบคีรีขันธ์	6.25	7.38	7.63	+3.39
จ. สุราษฎร์ธานี	4.50	7.00	6.00	-14.29
เนื้อแห้ง 90% เกษตรกรขายได้ (บาท/กก.)	13.98	17.74	15.18	-14.43
จ. ประจวบคีรีขันธ์	16.50	15.00	16.00	+6.67
จ. สุราษฎร์ธานี	15.50	9.50	12.50	+31.6
มะพร้าวผลปอกเปลือก กทม. (บาท/ผล)	9.08	14.10	13.36	-5.25
เนื้อมะพร้าวขาวโรงงานรับซื้อ (บาท/กก.)	15.10	18.70	16.91	-9.57
น้ำมันมะพร้าวดิบ กทม. (บาท/กก.)	36.88	33.23	31.47	-5.30

๑ แนวโน้ม เนื่องจากสภาพอากาศแห้งแล้ง จะส่งผลกระทบต่อให้ผลผลิตมะพร้าวช่วงต่อไปน้อยลง ราคามะพร้าวผลอยู่ในเกณฑ์ดี

+

\*\*\*\*\*

สำนักส่งเสริมการค้าสินค้าเกษตร กรมการค้าภายใน

5 มีนาคม 2552

Ag 007 : ราคาค่าสินค้าเกษตร 3 ปี 51/ พืชน้ำมัน 1ก./ มะพร้าว 51

## ราคามะพร้าวผลและผลิตภัณฑ์ (ณ แหล่งผลิต และ กทม.)

AG07 : มะพร้าว 51 F : ราคา (ณ แหล่งผลิต กทม.)

	ม.ค.	ก.พ.	มี.ค.	เม.ย.	พ.ค.	มิ.ย.	ก.ค.	ส.ค.	ก.ย.	ต.ค.	พ.ย.	ธ.ค.	เฉลี่ย	เฉลี่ย
<b>1. ราคามะพร้าวผลแก่ ผลใหญ่ทั้งเปลือก (ที่เกษตรกรขายได้ เฉลี่ยทั้งประเทศ) 1/ : บาท/ผล</b>														
ปี 2546	3.47	3.82	3.79	3.82	3.72	3.38	2.69	2.76	2.76	2.98	3.87	3.85	3.41	3.05
ปี 2547	5.20	5.84	5.72	5.72	5.09	3.71	3.41	3.32	3.63	3.62	3.92	3.90	4.42	3.80
ปี 2548	4.35	4.57	4.61	4.44	4.30	4.05	3.90	3.92	3.83	4.30	4.92	6.15	4.45	4.05
ปี 2549	6.96	7.01	7.29	7.09	6.26	5.73	5.16	4.38	4.32	4.76	5.86	5.57	5.87	5.10
ปี 2550	5.50	5.42	4.78	4.53	4.24	3.86	3.55	3.25	3.32	3.61	4.07	4.50	4.22	3.64
ปี 2551	4.45	4.47	5.51	6.08	6.28	6.11	5.92	6.13	6.18	6.47	6.94	6.99	5.96	6.18
ปี 2552	6.73	6.36												#DIV/0!
<b>2. ราคาน้ำมะพร้าวแห้ง 90% (ที่เกษตรกรขายได้ เฉลี่ยทั้งประเทศ) 1/ : บาท/กก.</b>														
ปี 2546	10.19	9.02	6.93	6.85	6.96	6.97	6.82	6.69	6.76	7.29	8.28	8.78	7.63	6.92
ปี 2547	9.08	9.69	9.26	8.91	8.72	7.87	7.39	7.32	9.26	9.21	10.81	10.68	9.02	8.30
ปี 2548	10.23	9.79	9.07	9.64	9.62	9.24	9.17	9.34	8.56	8.52	8.47	9.90	9.30	9.08
ปี 2549	9.64	11.03	11.09	11.03	11.23	11.18	10.62	10.64	10.43	10.46	10.47	10.51	10.69	10.76
ปี 2550	10.70	10.82	10.63	10.58	10.33	10.67	11.53	11.97	11.68	11.05	10.91	12.45	11.11	11.21
ปี 2551	13.29	13.98	15.27	15.31	15.35	15.75	16.94	17.44	17.18	16.70	17.00	17.93	16.01	16.56
ปี 2552	17.74	15.18												#DIV/0!
<b>3. ราคามะพร้าวผลใหญ่ ปอกเปลือก (ขายส่ง ณ ตลาด กทม.) 2/ : บาท/ผล</b>														
ปี 2546	7.00	7.80	7.76	8.00	7.31	6.75	6.00	6.19	6.66	7.44	8.75	8.68	7.36	6.73
ปี 2547	9.75	11.13	10.45	10.17	8.86	6.58	6.25	6.35	6.95	7.94	8.18	7.25	8.32	7.16
ปี 2548	8.03	8.75	8.64	7.72	7.07	6.35	6.83	7.64	8.02	10.75	14.57	14.73	9.09	7.78
ปี 2549	15.99	16.25	15.33	13.13	12.28	10.93	9.30	9.25	9.33	10.89	12.66	12.04	12.28	10.33
ปี 2550	11.75	11.45	10.01	8.76	8.03	7.27	6.75	6.75	6.75	7.09	8.25	8.25	8.43	7.11
ปี 2551	8.25	9.08	10.70	11.47	11.83	10.39	10.73	11.55	14.00	15.95	16.15	16.05	12.18	12.41
ปี 2552	14.10	13.36												#DIV/0!
<b>4. ราคาน้ำมะพร้าวขาว (ณ โรงงานกะทิสด กทม.) 2/ : บาท/กก.</b>														
ปี 2546	10.50	10.75	11.10	11.42	10.23	9.25	7.30	7.68	8.84	10.72	13.57	15.21	10.55	9.00
ปี 2547	16.20	17.24	16.16	16.03	12.36	8.39	8.25	8.35	9.16	10.44	10.68	10.25	11.96	9.49
ปี 2548	10.83	12.4	12.90	12.99	11.43	10.25	10.25	10.64	10.89	13.85	21.24	22.61	13.36	11.22
ปี 2549	23.25	23.49	24.08	21.69	20.50	19.55	14.13	13.50	13.50	15.26	19.36	19.17	18.96	16.07
ปี 2550	18.08	16.98	14.03	12.50	11.70	10.05	9.28	9.25	8.78	9.16	10.75	11.08	11.80	9.70
ปี 2551	12.49	15.10	17.23	17.86	18.78	18.77	18.75	19.16	23.00	25.91	25.50	24.70	19.77	20.73
ปี 2552	18.70	16.91												#DIV/0!
<b>5. ราคาน้ำมะพร้าวแห้ง 90% (โรงงานหีบน้ำมันมะพร้าวปริมาตร) 2/ : บาท/กก.</b>														
ปี 2546	12.01	9.98	9.22	8.94	9.20	9.22	8.78	8.37	8.78	9.53	11.16	10.33	9.63	8.98
ปี 2547	10.29	11.06	11.87	12.57	12.83	10.97	11.24	11.40	12.14	12.45	12.27	11.88	11.75	11.84
ปี 2548	11.29	11.06	11.97	12.17	12.15	12.15	12.31	11.82	11.26	12.20	12.40	12.56	11.95	11.98
ปี 2549	12.94	13.11	13.15	13.15	13.15	13.15	13.15	13.15	13.09	13.05	13.11	13.15	13.11	13.12
ปี 2550	13.25	13.41	13.10	13.07	13.20	13.02	12.70	12.65	12.57	13.01	13.60	13.90	13.12	12.86
ปี 2551	15.26	15.62	17.23	17.44	18.22	19.79	21.39	19.43	19.07	19.20	18.55	17.75	18.25	19.52
ปี 2552	16.04	15.18												#DIV/0!
<b>6. ราคาน้ำมันมะพร้าวดิบ (ขายส่งตลาดกทม.) 2/ : บาท/กก.</b>														
ปี 2546	22.19	18.24	16.84	16.47	17.05	16.97	15.88	15.09	16.22	18.48	20.88	19.91	17.85	16.62
ปี 2547	19.73	21.00	22.92	24.54	25.18	22.40	22.57	22.87	24.45	25.15	24.65	23.17	23.22	23.77
ปี 2548	21.33	20.49	23.14	23.63	23.48	23.59	23.79	22.70	21.33	23.16	23.45	23.88	22.83	23.01
ปี 2549	25.21	27.17	27.59	27.59	27.36	26.92	25.46	24.25	24.05	23.60	23.83	24.55	25.63	25.27
ปี 2550	25.75	27.76	27.09	27.30	28.04	28.92	27.09	27.09	27.15	29.25	32.57	33.18	28.43	27.92
ปี 2551	36.33	36.88	38.12	38.40	39.34	41.07	44.68	40.02	37.24	36.51	35.72	34.92	38.27	39.81
ปี 2552	33.18	31.47												#DIV/0!
<b>7. ราคาน้ำมันมะพร้าวดิบ ตลาดต่างประเทศ (รอตเตอร์ดัม) 3/ : บาท/กก.</b>														
ปี 2546	20.63	20.36	18.44	18.03	18.15	19.14	18.51	17.43	17.91	19.30	20.45	23.06	19.28	18.41
ปี 2547	22.66	25.21	27.29	29.49	29.47	26.70	27.77	26.69	27.36	26.85	26.56	25.66	26.81	27.47
ปี 2548	24.98	25.03	27.36	26.73	25.99	26.21	25.21	22.49	23.02	23.81	23.75	22.28	24.74	24.46
ปี 2549	22.11	23.22	22.22	21.76	21.83	21.91	22.11	22.74	22.72	23.29	22.96	26.19	22.76	22.43
ปี 2550	26.37	27.36	27.00	28.64	30.90	33.74	31.16	30.91	31.66	34.46	38.22	38.83	31.60	32.14
ปี 2551	42.53	45.22	46.23	45.80	48.20	52.53	47.99	40.13	38.13	30.57	24.83	25.64	40.65	42.93
ปี 2552	23.99	23.47												#DIV/0!

ที่มา: 1/ สำนักงานเศรษฐกิจการเกษตร

2/ กรมการค้าภายใน

3/ รอยเตอร์

สำนักส่งเสริมการค้าสินค้าเกษตร กรมการค้าภายใน

## ส้มเขียวหวาน

### 1. ผลผลิตและความต้องการใช้ (ตัน)

	ปี 2547/48	ปี 2548/49	ปี 2549/50	ปี 2550/51	ปี 2551/52
1.1 ผลผลิตภายในประเทศ	645,900	821,200	757,300	647,200	584,800
1.2 การใช้	99%	99%	98%	97%	98%
- บริโภคสด	645,700	819,200	753,300	641,700	589,100
1.3 นำเข้าส้มสด					
- ปริมาณ (ตัน)	2,400	3,900	8,500	11,900	17,200
- มูลค่า (ล้านบาท)	39.56	98.81	201.92	347.26	210.00
1.4 ส่งออกส้มสด	1%	1%	2%	3%	2%
- ปริมาณ (ตัน)	2,600	5,900	12,500	17,400	12,900
- มูลค่า (ล้านบาท)	54.00	136.68	337.24	300.31	300.00

### 2. ช่วงผลผลิตออกสู่ตลาด เดือนพฤศจิกายน – กุมภาพันธ์ 70%

### 3. ราคาเกษตรกรขายได้ส้มเขียวหวาน ชนิดคละ (บาท/กก.)

#### 3.1 ส้มสายน้ำผึ้ง

- เฉลี่ยทั้งปี (พ.ย.-ต.ค.)			16.97	10.89	10.64
- เฉลี่ยออกมาก (พ.ย.-ก.พ.)				9.89	10.64

#### 3.2 ส้มเขียวหวาน

- เฉลี่ยทั้งปี (พ.ย.-ต.ค.)	13.59	11.10	12.05	16.03	17.02
- เฉลี่ยออกมาก (พ.ย.-ก.พ.)	10.18	9.22	11.16	10.85	17.02

### 4. สถานการณ์

#### 4.1 การผลิต

(1) ผลผลิตส้มเขียวหวาน ปี 2551/52 มีปริมาณ 584,800 ตัน ลดลงจากปีที่ผ่านมา ร้อยละ 10 เนื่องจากพื้นที่เพาะปลูกลดลง เพราะการเพาะปลูกประสบกับปัญหาโรคราบาด เกษตรกรจึงหันไปเพาะปลูกพืชอื่นๆ ที่ราคาสูงใจทดแทน เช่น มันสำปะหลัง ข้าว และยางพารา

(2) การเพาะปลูกส้มมีมากในแถบภาคเหนือ ได้แก่ จังหวัดกำแพงเพชร (42%) เชียงใหม่ (34%) สุโขทัย (10%) เชียงราย (9%) แพร่ (3%) นครสวรรค์ ตาก และน่าน (1%)

(3) ช่วงที่ผลผลิตออกสู่ตลาดมาก คือ ระหว่างเดือน พ.ย. - ก.พ. ประมาณร้อยละ 70 ของผลผลิตทั้งปี

4.2 การบริโภค ผลผลิตส้มเขียวหวานส่วนใหญ่ร้อยละ 97 บริโภคภายในประเทศในรูปของผลสด ส่วนที่เหลือร้อยละ 3 ส่งออกและแปรรูปเป็นผลิตภัณฑ์ต่างๆ เล็กน้อย เช่น น้ำส้ม แยม ฯลฯ

4.3 ราคาจำหน่าย ในปี 2551/52 ช่วงออกมาก (พ.ย.51 – ก.พ.52) ราคาเกษตรกรขายได้ส้มสายน้ำผึ้งเฉลี่ย กก.ละ 10.64 บาท ใกล้เคียงกับช่วงเดียวกันของปีที่ผ่านมา ส้มเขียวหวานเฉลี่ย กก.ละ 17.00 บาท สูงกว่าช่วงเดียวกันของปีที่ผ่านมา กก.ละ 1.00 บาท เนื่องจากปริมาณผลผลิตลดลงและในปีนี้มีผลผลิตมีคุณภาพ

#### 5. มาตรการแก้ไขปัญหา ปี 2551/2552

กรมการค้าภายในได้ดำเนินการในด้านการส่งเสริมการจำหน่ายส้มโดยเชื่อมโยงตลาดสู่ผู้บริโภคโดยตรง เพื่อเพิ่มช่องทางการจำหน่ายให้แก่เกษตรกร โดยประสานกลุ่มเกษตรกรนำผลผลิตผลไม้มาจำหน่ายตามสถานที่ต่างๆ และในงานธงฟ้า

กรมการค้าภายใน

มีนาคม 2552

Agrihp\_04/ก2-2 /ส้ม/รายเดือนส้ม/กพ.52

## ราคาสัมเขี้ยวหวาน

## 1. ราคาเกษตรกรขายได้สัมสายน้ำผึ้ง คละ ณ แหล่งผลิต

หน่วย : บาท/กก.

ปี	ม.ค.	ก.พ.	มี.ค.	เม.ย.	พ.ค.	มิ.ย.	ก.ค.	ส.ค.	ก.ย.	ต.ค.	พ.ย.	ธ.ค.	เฉลี่ยทั้งปี (พ.ย.-ต.ค.)	เฉลี่ยออกมาก (พ.ย.-ก.พ.)
2549	-	-	20.00	20.00	17.20	10.67	-	-	-	-	-	11.00	16.97	
2550	9.10	8.87	9.12	15.00	-	-	-	-	-	-	10.00	9.70	10.89	9.89
2551	9.37	10.50	14.90	-	-	-	-	-	-	-	12.61	8.66	10.64	10.64
2552	5.62	8.50												

## 2. ราคาเกษตรกรขายได้สัมเขี้ยวหวาน คละ ณ แหล่งผลิต

หน่วย : บาท/กก.

ปี	ม.ค.	ก.พ.	มี.ค.	เม.ย.	พ.ค.	มิ.ย.	ก.ค.	ส.ค.	ก.ย.	ต.ค.	พ.ย.	ธ.ค.	เฉลี่ยทั้งปี (พ.ย.-ต.ค.)	เฉลี่ยออกมาก (พ.ย.-ก.พ.)
2548	10.56	9.86	11.45	14.83	13.40	14.75	19.50	19.40	17.00	12.00	12.21	8.97	11.10	9.22
2549	7.16	8.53	11.87	11.70	11.90	10.57	10.19	10.00	13.50	16.60	12.50	10.04	12.05	11.16
2550	9.80	12.28	11.35	14.20	15.16	13.75	-	-	-	9.33	8.00	12.00	16.03	10.85
2551	11.41	12.00	12.00	-	16.50	17.27	17.42	22.83	22.47	24.42	17.00	17.04	17.02	17.02
2552	14.00	15.50												

## 3. ราคาขายส่งสัมเขี้ยวหวาน เบอร์ 5 ณ ตลาดกรุงเทพมหานคร

หน่วย : บาท/กก.

ปี	ม.ค.	ก.พ.	มี.ค.	เม.ย.	พ.ค.	มิ.ย.	ก.ค.	ส.ค.	ก.ย.	ต.ค.	พ.ย.	ธ.ค.	เฉลี่ยทั้งปี (พ.ย.-ต.ค.)	เฉลี่ยออกมาก (พ.ย.-ก.พ.)
2548	14.67	23.15	18.25	16.62	14.25	16.57	22.09	26.47	23.18	20.94	14.18	10.70	22.51	13.12
2549	10.20	17.39	27.20	28.38	24.50	21.00	23.00	30.20	34.40	28.98	17.80	14.50	15.38	15.38
2550	13.83	18.29	23.50	23.50	22.25	22.50	25.30	28.00	30.30	28.05	20.14	14.18	24.47	16.68
2551	14.30	18.10	21.05	23.69	24.71	22.50	27.19	35.13	41.64	31.00	18.55	14.60	16.58	16.58
2552	17.45	23.21												

## 4. ราคาขายส่งสัมเขี้ยวหวาน เบอร์ 6 ณ ตลาดกรุงเทพมหานคร

หน่วย : บาท/กก.

ปี	ม.ค.	ก.พ.	มี.ค.	เม.ย.	พ.ค.	มิ.ย.	ก.ค.	ส.ค.	ก.ย.	ต.ค.	พ.ย.	ธ.ค.	เฉลี่ยทั้งปี (พ.ย.-ต.ค.)	เฉลี่ยออกมาก (พ.ย.-ก.พ.)
2548	19.28	26.63	22.34	19.52	16.31	19.75	26.68	30.91	27.95	25.24	17.80	13.05	26.54	15.96
2549	12.74	20.26	30.37	31.74	29.00	26.18	28.00	34.66	38.78	35.88	22.82	20.00	20.83	20.83
2550	19.67	24.80	30.00	30.00	28.73	28.46	30.85	33.67	39.98	34.09	24.93	18.03	30.49	20.39
2551	19.25	23.88	24.52	27.11	29.08	27.50	31.40	42.63	51.48	40.52	24.70	19.60	22.15	22.15
2552	21.68	28.16												

ที่มา : ข้อ 1 และ 2 สำนักงานเศรษฐกิจการเกษตร

ข้อ 3 และ 4 กรมการค้าภายใน

หมายเหตุ : 1. ข้อมูลตาม 2 และ 3 สำหรับปี 2548 เป็นราคาเฉลี่ยระหว่างราคาสัมรังสิตและสัมภาคเหนือ

ก.ข-2/ราคาสัม/ราคาสัมเขี้ยวหวานปี51

2. สัมเขี้ยวหวานเบอร์ 5 เส้นผ่าศูนย์กลาง 6.5 - 7 ซม. เบอร์ 6 เส้นผ่าศูนย์กลาง 7 - 7.5 ซม.



## สถิติราคาขายส่ง - ขายปลีก สุกร ปี 2547 - 2552

ปี	ม.ค.	ก.พ.	มี.ค.	เม.ย.	พ.ค.	มิ.ย.	ก.ค.	ส.ค.	ก.ย.	ต.ค.	พ.ย.	ธ.ค.	เฉลี่ย
ราคาขายส่งสุกร นน. 16 กก./ตัว (บาท/ตัว) : (ปี 46-49 เป็นลูกสุกร นน.12 กก./ตัว)													
2547	810	1,190	1,459	1,317	884	667	727	890	800	985	1,200	1,285	1,018
2548	1,300	1,300	1,300	1,300	1,300	1,300	1,300	1,300	1,255	1,105	1,355	1,500	1,301
2549	1,500	1,500	1,500	1,444	1,400	1,321	1,100	1,100	1,100	1,100	1,164	875	1,259
2550	814	800	890	829	700	914	1,175	1,300	1,150	1,064	1,245	1,000	990
2551	1,250	1,760	1,800	1,672	1,321	1,295	1,057	1,290	1,223	1,350	1,400	1,400	1,402
2552	1,470	1,600											
ราคาขายส่งสุกรมีชีวิต (ฟาร์ม) ณ แหล่งผลิต (บาท/กก.)													
2547	37.33	47.70	53.41	55.22	50.95	43.00	40.70	41.60	40.00	39.35	43.59	46.50	44.95
2548	47.50	48.50	48.54	52.79	51.92	51.50	51.45	49.77	46.23	43.90	48.36	51.25	49.31
2549	50.55	48.50	48.39	47.88	48.50	47.97	45.97	45.77	45.20	42.21	42.73	37.20	45.91
2550	30.98	32.30	37.88	37.79	37.75	41.07	44.00	46.17	42.80	40.14	45.14	43.56	39.97
2551	48.05	58.55	58.79	57.56	54.61	53.64	51.26	55.95	53.27	55.55	53.30	52.00	54.38
2552	54.15	57.45											
ราคาขายปลีกเนื้อแดง ตลาด กทม. (บาท/กก.)													
2547	75.35	94.00	103.64	105.00	100.03	89.64	87.16	88.00	82.50	82.50	86.36	87.50	90.14
2548	92.50	91.71	91.09	100.88	100.47	99.00	97.82	97.14	93.23	92.50	96.82	97.50	95.89
2549	97.50	97.50	97.50	97.50	97.50	96.18	92.50	92.50	92.50	91.79	91.48	87.25	94.31
2550	82.36	78.70	82.02	82.50	81.80	83.05	86.88	87.50	84.20	83.64	90.68	87.50	84.24
2551	90.68	115.79	117.50	113.68	110.58	106.19	105.00	110.88	111.14	111.36	106.75	105.00	108.71
2552	109.25	114.47											111.86

บาท/กก.

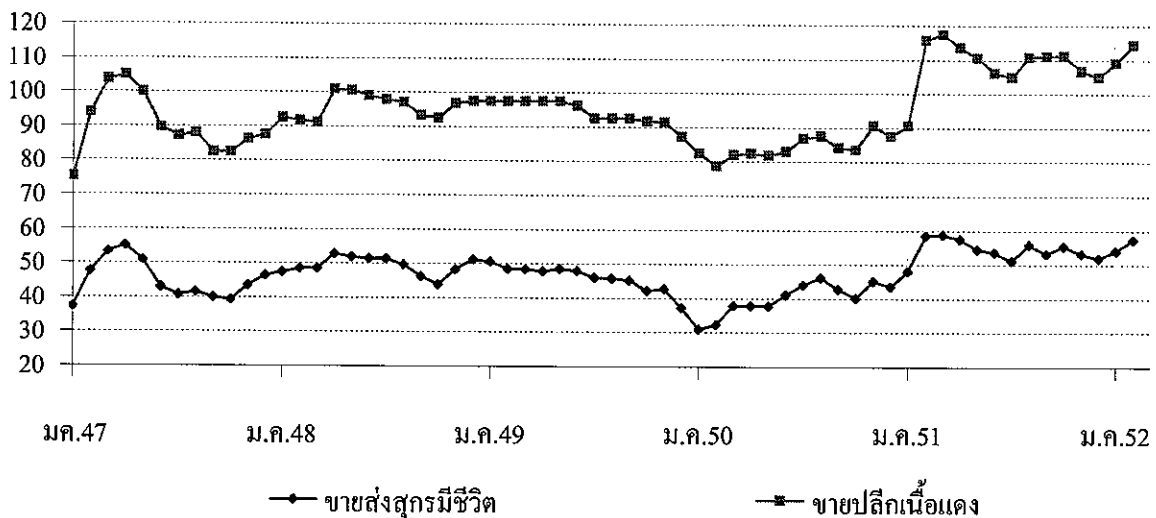





## สถิติราคาขายส่ง - ขายปลีก ไข่ไก่

ปี 2547 - 2552

ปี	ม.ค.	ก.พ.	มี.ค.	เม.ย.	พ.ค.	มิ.ย.	ก.ค.	ส.ค.	ก.ย.	ต.ค.	พ.ย.	ธ.ค.	เฉลี่ย
ราคาขายส่งตุงไก่ไข่ทั่วไป (บาท/ตัว)													
2547	17.00	20.00	21.50	23.72	26.50	26.50	25.82	23.60	23.60	23.50	19.86	13.50	22.09
2548	14.35	15.50	15.50	15.79	16.50	16.50	18.18	18.50	17.59	16.80	15.32	14.50	16.25
2549	14.50	12.82	13.37	16.50	16.50	16.50	14.24	14.32	13.20	11.50	14.09	13.03	14.21
2550	13.74	16.45	17.50	17.50	18.95	19.50	19.50	19.50	19.50	19.50	19.50	15.68	18.07
2551	8.64	11.70	20.55	21.50	21.50	19.88	15.88	15.50	17.14	17.82	17.00	19.00	17.18
2552	17.50	17.50											17.50
ราคาขายส่งไข่ไก่สด คณะ ณ แหล่งผลิต (บาท/ฟอง)													
2547	1.91	1.40	1.47	2.24	2.22	2.34	2.45	2.30	2.22	2.10	1.66	1.88	2.02
2548	2.25	2.18	2.15	2.23	2.38	2.40	2.54	2.40	2.13	2.06	1.85	1.63	2.18
2549	1.63	1.50	1.73	1.71	1.78	1.78	1.70	1.74	1.61	1.60	1.84	1.72	1.70
2550	1.79	1.83	1.74	1.74	1.97	2.00	2.05	2.10	2.17	1.95	1.96	1.74	1.92
2551	1.76	2.16	2.48	2.41	2.43	2.29	2.10	2.28	2.39	2.09	2.16	2.17	2.23
2552	1.84	1.90											1.87
ราคาขายปลีกไข่ไก่ เบอร์ 3 ณ ตลาด กทม. (บาท/ฟอง)													
2547	2.26	1.96	1.97	2.69	2.85	2.85	2.92	2.8	2.65	2.58	2.24	2.37	2.51
2548	2.69	2.68	2.70	2.75	2.85	2.85	3.02	2.85	2.60	2.51	2.41	2.28	2.68
2549	2.17	2.01	2.16	2.19	2.23	2.23	2.15	2.19	2.15	2.15	2.29	2.18	2.18
2550	2.15	2.17	2.16	2.16	2.38	2.45	2.45	2.45	2.52	2.34	2.34	2.25	2.32
2551	2.27	2.56	2.82	2.85	2.85	2.75	2.57	2.64	2.84	2.53	2.52	2.59	2.65
2552	2.39	2.45											2.42

บาท/ฟอง

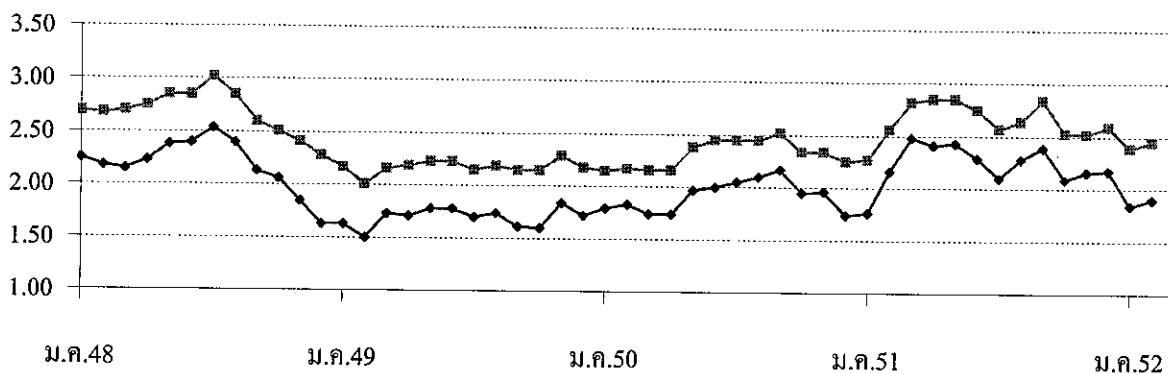

—●— ขายส่งไข่ไก่สด คณะ ณ แหล่งผลิต

—■— ขายปลีกไข่ไก่ เบอร์ 3 กทม.

กรมการค้าภายใน กระทรวงพาณิชย์

## เกลือทะเล

1. ผลผลิตและความต้องการใช้	ปี 2549	ปี 2550	ปี 2551	ปี 2552*	▲ %
ผลผลิตไทย (ตัน)	460,100	529,167	427,797	470,000	+ 9.87
ความต้องการใช้ (ตัน)	458,411	528,784	428,342	470,545	
การนำเข้า ปริมาณ (ตัน)	5,167	1,053	2,868	529	
มูลค่า (ล้านบาท)	8.560	2.150	8.450	1.996	
				(ม.ก.52)	
การส่งออก ปริมาณ (ตัน)	6,856	1,436	2,323	41	
มูลค่า (ล้านบาท)	18.430	2.090	5.170	0.104	
				(ม.ก.52)	
2. ราคา (บาท/ตัน)	764.79	923.45	1,803.96	1,002.78	
				(ก.พ.52)	
3. ต้นทุน (บาท/ตัน)	695.00	733.00	733.00	733.00	

## 4. สภาพปัญหา/สาเหตุ

- 4.1 ปริมาณผลผลิตออกสู่ตลาดมาก ในช่วงเดือนมีนาคม-เมษายน ราคามักจะปรับลดลง
- 4.2 ต้นทุนการผลิตเกลือทะเลสูงขึ้น เช่น ค่าเชื้อเพลิง ค่าแรงงาน
- 4.3 ภาคอุตสาหกรรมมีความต้องการใช้เกลือสินเธาว์ทดแทนเกลือทะเลมากขึ้น เนื่องจากเกลือสินเธาว์มีคุณสมบัติที่เหมาะสมสำหรับการใช้ภายในอุตสาหกรรมมากกว่าเกลือทะเล

## 5. มาตรการแก้ไขในอดีต

ปี 2541 เกิดปัญหาราคากเกลือตกต่ำ คชก. ได้มีมติ (3 ก.พ.42) อนุมัติเงินทุนหมุนเวียนปลอดดอกเบี้ย จำนวน 60 ล้านบาท ให้สหกรณ์การเกษตรรณานาเกลือนำไปปรับซื้อ/จํานำเกลือจากเกษตรกรต้นละ 887 บาท

ผลการดำเนินงาน รับซื้อเกลือได้ 975 ตัน มูลค่า 0.680 ล้านบาท รับจํานำเกลือได้ 36,810 ตัน มูลค่า 22.85 ล้านบาท และราคากเกลือได้ขยับตัวสูงขึ้น จากราคาเฉลี่ยต้นละ 661.11 บาท ในเดือน ก.พ.42 เป็นต้นละ 2,038.89 บาท ในเดือน ธ.ค.42

## 6. สถานการณ์ปัจจุบัน

ผลผลิตเกลือทะเลฤดูใหม่ออกสู่ตลาดมากขึ้นเป็นลำดับ และจะออกสู่ตลาดมากที่สุดในช่วงเดือน มี.ค.-เม.ย.52 ตามสภาวะอากาศที่ร้อนขึ้นทำให้การผลิตเกลือได้ผลดี ราคาที่เกษตรกรขายได้ในเดือน ก.พ.52 เฉลี่ยต้นละ 1,003 บาท ต่ำกว่าเดือนก่อน (1,764 บาท) ร้อยละ 43.14 ตามภาวะผลผลิต แต่ยังคงอยู่ในระดับสูงกว่าในช่วงเดียวกันของปีก่อนที่ขายได้เฉลี่ยต้นละ 961 บาทหรือสูงกว่าร้อยละ 4.37

## 7. แนวโน้มสถานการณ์

ราคากเกลือทะเลที่เกษตรกรขายได้มีแนวโน้มลดต่ำลงอย่างต่อเนื่องตามภาวะผลผลิตที่ออกสู่ตลาดมากขึ้นเป็นลำดับ และจะอยู่ในเกณฑ์ต่ำกว่าปี 2551 เนื่องจากผลผลิตเกลือในปี 2551 มีปริมาณน้อย เป็นผลจากมีฝนตกต่อเนื่องในแหล่งผลิต ทำให้ฤดูกาลผลิตสิ้นสุดเร็วกว่าปีปกติ ส่งผลให้ราคาในปี 2551 เคลื่อนไหวอยู่ในเกณฑ์สูงกว่าปีอื่น ๆ อย่างไรก็ตาม จากความต้องการตลาดที่ยังมีอย่างสม่ำเสมอ คาดว่าราคาในปีนี้จะยังคงเคลื่อนไหวอยู่ในระดับใกล้เคียงกับปี 2550

\*\*\*\*\*

## ราคาเกลือที่เกษตรกรขายได้

หน่วย : บาท/ตัน

ปี	ม.ค.	ก.พ.	มี.ค.	เม.ย.	พ.ค.	มิ.ย.	ก.ค.	ส.ค.	ก.ย.	ต.ค.	พ.ย.	ธ.ค.	เฉลี่ย
2544	1,315.55	1,372.22	1,508.22	1,608.15	1,755.55	1,816.67	1,855.55	1,833.33	1,916.67	1,916.67	1,916.67	1,916.67	1,727.66
2545	1,556.67	1,333.33	1,324.45	1,266.30	1,146.85	1,250.00	1,266.67	1,305.25	1,333.33	1,333.33	1,289.44	1,265.00	1,305.89
2546	1,079.26	989.36	878.01	815.55	777.78	891.22	937.33	1,002.33	1,045.24	1,058.89	1,074.53	1,133.20	973.56
2547	944.38	1,152.67	1,147.19	913.69	963.89	1,062.99	1,111.25	1,066.67	1,073.34	1,035.54	950.69	932.33	1,029.55
2548	722.85	739.00	722.33	714.05	694.56	706.75	700.11	711.22	700.11	700.11	694.50	694.50	708.34
2549	800.17	796.17	787.75	789.00	708.36	666.67	711.11	753.33	777.77	766.67	781.67	838.76	764.79
2550	963.88	810.00	659.67	539.00	711.11	954.45	1,034.72	1,054.17	1,093.33	1,111.11	1,100.00	1,050.00	923.45
2551	983.33	961.11	1,236.11	1,048.89	1,516.67	2,055.56	2,233.33	2,237.50	2,250.00	2,250.00	2,341.67	2,533.33	1,803.96
2552	1,763.89	1,002.78											

ที่มา : กรมส่งเสริมสหกรณ์และสำนักงานการค้าภายในจังหวัด

บาท/ตัน

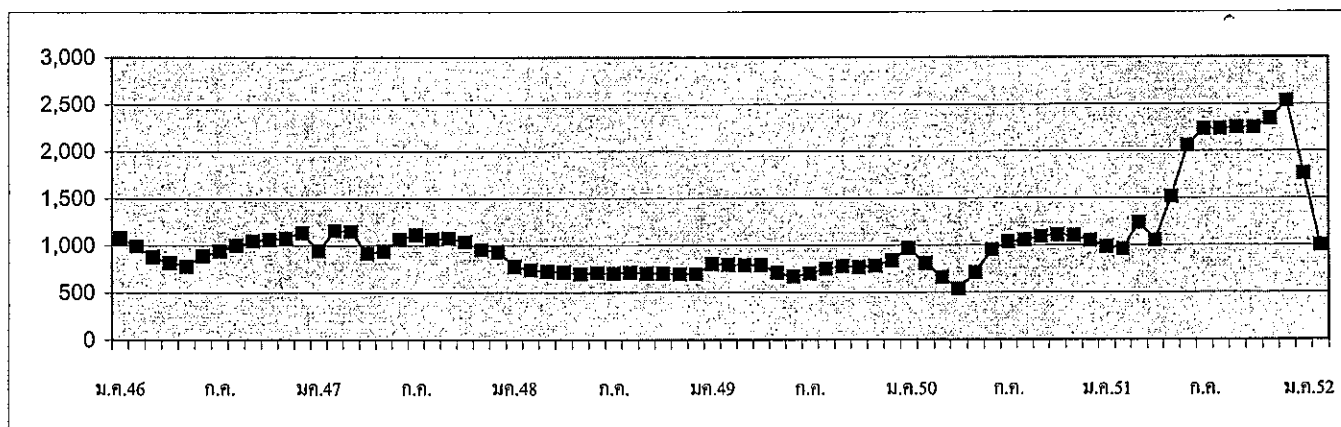

กรมการค้าภายใน กระทรวงพาณิชย์

มีนาคม 2552

## ถั่วเหลือง

1. ผลผลิตและการใช้ (ล้านตัน)	ปี 2547	ปี 2548	ปี 2549	ปี 2550	ปี 2551	ปี 2552
1.1 ผลผลิตพืชน้ำมันโลก	335.880	381.490	391.270	404.460	391.530	408.020 (กท.52)
1.2 ผลผลิตถั่วเหลือง						
1.2.1 โลก	186.640	215.774	220.670	237.541	220.882	224.147
1.2.2 ไทย	0.223	0.215	0.220	0.212	0.196	0.198
- ถั่วฤดูแล้ง	0.143	0.137	0.148	0.143	0.132	0.134
- ถั่วฤดูฝน	0.080	0.078	0.072	0.069	0.064	0.064
1.3 ความต้องการใช้	1.658	1.607	1.617	1.722	1.919	1.998
1.4 นำเข้า	1.436	1.608	1.395	1.541	1.723	0.003 (มท.52)
1.5 ส่งออก	0.0010	0.0012	0.0012	0.0027	0.0012	0.0001 (มท.52)
ไทยนำเข้าจาก	บราซิล 79% อาร์เจนตินา 10% สหรัฐอเมริกา 10% กัมพูชา 0.78% แคนาดา 0.69% จีน 0.07%					
ไทยส่งออกไป	เวียดนาม 31% ฟิลิปปินส์ 28% มัลดีฟส์ 9% ฮองกง 7% มาเลเซีย 5% สหรัฐอเมริกา 4% เขมร 4%					
Contract Farming	ปี 50/51 = 59,030 ตัน (พม่า - ลาว - กัมพูชา 4,968 ตัน) ปี 51/52 = 199,163 ตัน (พม่า - ลาว 2,087 ตัน กัมพูชา 197,076 ตัน)					
2. ต้นทุนการผลิต (บาท/กก.)	8.16	8.95	9.47	10.19	11.60	NA

## แหล่งผลิตสำคัญ (ธค.51)

จังหวัด	พื้นที่ (ไร่)	ผลผลิต		ผลผลิต/ไร่ (กก.)
		(ตัน)	%	
1 เชียงใหม่	101,116	28,927	15	286
2 แพร่	79,022	19,126	10	242
3 แม่ฮ่องสอน	57,623	16,803	8	292
4 ชัยภูมิ	66,132	14,461	7	219
5 เลย	58,532	13,841	7	236
6 ขอนแก่น	57,190	12,788	6	224
7 สระแก้ว	32,915	11,092	6	337
8 สุโขทัย	39,236	10,847	5	276
9 ตาก	47,517	10,646	5	224
10 อุดรดิตถ์	42,531	8,600	4	202
11 อื่นๆ	216,869	50,551	26	243
รวมทั้งประเทศ	798,683	198,012	100	250

3. ราคา (บาท/กก.)	ปี 2547	ปี 2548	ปี 2549	ปี 2550	ปี 2551	ปี 2552
						ม.ค.52 ก.พ.52
3.1 เกษตรกรขายได้ (คละ)	10.26	10.72	10.49	11.56	16.00	- -
3.2 ขายส่ง กทม.						
- เกรตแปรรูปอาหาร	17.52	14.67	14.67	16.30	20.39	19.73 19.91
- เกรตผลิตอาหารสัตว์	16.20	13.88	13.71	14.38	19.33	18.73 18.91
- เกรตสกัดน้ำมัน	13.58	11.52	11.50	12.90	15.51	14.50 15.49
3.3 ซื้อขายล่วงหน้าตลาดชิคาโก(US. No.2)						
- บาท/กก.	11.13	9.01	8.26	10.97	11.59	12.80 12.09
- เหรียญสหรัฐ/ตัน	276.73	223.12	217.41	317.10	329.12	364.70 341.29

#### 4. สภาพปัญหา/สาเหตุ

ผลผลิตเมล็ดถั่วเหลืองในประเทศมีไม่เพียงพอกับความต้องการใช้ต้องนำเข้าจากต่างประเทศร้อยละ 90 เพื่อใช้ในอุตสาหกรรมการสกัดน้ำมันพืช การผลิตอาหารสัตว์ และการแปรรูปผลิตภัณฑ์อาหารต่าง ๆ

#### 5. มาตรการแก้ไขปัญหา

การกำหนดนโยบายและมาตรการนำเข้าเมล็ดถั่วเหลือง เป็นอำนาจหน้าที่ของคณะกรรมการพืช น้ำมันและน้ำมันพืช ซึ่งได้รับการแต่งตั้งจากคณะรัฐมนตรี โดยมีรองนายกรัฐมนตรี (ที่นายกรัฐมนตรีมอบหมาย) เป็นประธาน ผู้แทนจากหน่วยราชการและเอกชนที่เกี่ยวข้องเป็นกรรมการ เลขาธิการสำนักงานเศรษฐกิจการเกษตร เป็นกรรมการและเลขานุการ

##### นโยบายและมาตรการนำเข้าเมล็ดถั่วเหลือง ปี 2552

คณะรัฐมนตรีมีมติ (13 ม.ค.52) เห็นชอบตามมติคณะกรรมการพืชน้ำมันและน้ำมันพืช (11 ธ.ค.51) กำหนดมาตรการนำเข้าไว้ดังนี้

##### 5.1 ภายใต้กรอบองค์การการค้าโลก (WTO)

1) ปริมาณเปิดตลาดและอัตรารายนำเข้า ไม่จำกัดปริมาณและช่วงเวลานำเข้า อัตรารายในโควตาร้อยละ 0 ภายนอกโควตาร้อยละ 80

2) ผู้มีสิทธินำเข้าในโควตารวม 13 ราย คือ 1. สมาคมผู้ผลิตน้ำมันถั่วเหลืองและรำข้าว 2. สมาคมผู้ผลิตอาหารสัตว์ไทย 3. สมาคมส่งเสริมผู้ใช้วัตถุดิบอาหารสัตว์ 4. สมาคมปศุสัตว์ไทย 5. สมาคมผู้เลี้ยงไก่เนื้อเพื่อการส่งออก 6. สมาคมผู้ผลิตไก่เพื่อส่งออกไทย 7. บริษัท กรีนสปอต จำกัด 8. บริษัท แลคตาซอย จำกัด 9. บริษัท ไทยเทพรสผลิตภัณฑ์อาหาร จำกัด (มหาชน) 10. บริษัท แครี่ พลัส จำกัด 11. บริษัท ไทยชม จำกัด 12. ห้างหุ้นส่วนจำกัดคิกโคเคน 13. สมาคมผู้ค้าสินค้าเกษตรกับประเทศเพื่อนบ้าน และหากมีผู้ยื่นขอสิทธิรายใหม่ให้คณะกรรมการ กำกับ ดูแลเมล็ดถั่วเหลืองเป็นผู้พิจารณา และแจ้งคณะกรรมการพืชน้ำมันและน้ำมันพืชทราบ

3) ผู้มีสิทธินำเข้าให้ความร่วมมือในการรับซื้อเมล็ดถั่วเหลืองที่ผลิตได้ในประเทศจากเกษตรกรทั้งหมด ดังนี้

เกรดถั่วเหลือง	ณ ไร่นา (บาท/กก.)	ณ โรงงานแปรรูป กทม. (บาท/กก.)
สกัดน้ำมัน	12.25	13.00
แปรรูปอาหารสัตว์	12.50	13.25
แปรรูปอาหาร	14.50	15.25

ทั้งนี้ให้ผู้มีสิทธินำเข้าต้องทำสัญญารับซื้อเมล็ดถั่วเหลืองในประเทศกับกระทรวงเกษตรและสหกรณ์และกระทรวงพาณิชย์ และหากการเปิดเสรีนำเข้าเมล็ดถั่วเหลืองส่งผลกระทบต่อเกษตรกรผู้ปลูกถั่วเหลืองให้มีการทบทวนนโยบายและมาตรการทันที

4) แต่งตั้งคณะกรรมการ กำกับ ดูแล เมล็ดถั่วเหลือง เพื่อให้การดำเนินการรับซื้อเมล็ดถั่วเหลืองภายในประเทศ และการใช้เมล็ดถั่วเหลืองนำเข้าของผู้มีสิทธินำเข้าเป็นไปตามเงื่อนไขที่กำหนดในนโยบายและมาตรการการนำเข้าเมล็ดถั่วเหลือง

##### 5.2 ภายใต้กรอบเขตการค้า AFTA

ไม่จำกัดปริมาณ อัตรารายร้อยละ 5 เงื่อนไขการนำเข้าตามข้อผูกพัน (From D) โดยบริหารการนำเข้าเช่นเดียวกับการนำเข้าภายใต้กรอบ WTO

### 5.3 ภายใต้กรอบเขตการค้า FTA

ไทย-ออสเตรเลีย และไทย-นิวซีแลนด์

อากรนำเข้าร้อยละ 0 ไม่จำกัดปริมาณนำเข้า ใช้หลักเกณฑ์เช่นเดียวกับ WTO

อาเซียน-จีน

โควต้า 10,922 ตัน อากรนำเข้าในโควตาร้อยละ 20 อากรนำเข้านอกโควตาร้อยละ 80

### 5.4 ภายใต้กรอบความร่วมมือทางเศรษฐกิจอิระวดี – เจ้าพระยา – แม่น้ำโขง (ACMECS)

ผู้มีสิทธินำเข้าต้องขึ้นทะเบียน contract Farming ไว้กับกระทรวงพาณิชย์ การนำเข้าให้ใช้หลักเกณฑ์ และวิธีปฏิบัติเช่นเดียวกับการนำเข้าภายใต้ WTO และนำเข้าเพื่อเป็นวัตถุดิบในการผลิตเท่านั้น ห้ามจำหน่าย จ่ายแจก

ทั้งนี้ นำเข้าทั่วไป อากรนำเข้าร้อยละ 6 หรือ กก.ละ 0.30 บาท และต้องขออนุญาต

## 6. สถานการณ์ ปี 2552

1) ในเดือนกุมภาพันธ์ ถั่วเหลืองฤดูฝนออกสู่ตลาดหมดแล้ว ยังคงมีอยู่บ้างในมือพ่อค้าท้องถิ่น โดยผลผลิตทั้งปี 51 โรงงานสกัดน้ำมันถั่วเหลืองรับซื้อรวม 36,866 ตัน หรือร้อยละ 19 ของผลผลิตทั้งประเทศ ราคาขายส่ง กทม.เฉลี่ย ก.พ.52 สูงขึ้นจากเดือนก่อนทุกคุณภาพเกรด เนื่องจากปริมาณผลผลิตในตลาดลดน้อยลง ไม่สอดคล้องกับความต้องการใช้ ทำให้ต้องนำเข้าจากต่างประเทศ อย่างไรก็ตาม ช่วง ม.ค.52 นำเข้ารวม 2,697 ตัน เทียบกับช่วงเดียวกันของปีก่อนลดลง 99% มูลค่า 70 ล้านบาท

ราคาซื้อขายล่วงหน้าตลาดชิคาโกเฉลี่ย ม.ค.52 ลดลงจากต้นละ 365US\$ในเดือนก่อนเป็นต้นละ 341US\$ เนื่องจากภาวะเศรษฐกิจที่ถดถอย ส่งผลให้ความต้องการใช้ถั่วเหลืองของผู้ประกอบการลดลงและสภาพอากาศในแหล่งปลูกถั่วเหลืองของอาร์เจนตินามีสภาพที่ดีขึ้น อย่างไรก็ตาม จีนยังคงนำเข้าถั่วเหลืองจากสหรัฐฯ อย่างต่อเนื่อง แม้ว่าค่าเงินดอลลาร์จะแข็งค่าขึ้น

บาท : กก.	ก.พ.51	ม.ค.52	ก.พ.52	% $\Delta$
เกษตรกรขายได้(คละ)	-	-	-	-
ขายส่ง กทม. เกรดแปรรูปอาหาร	22.50	19.73	19.91	0.91
เกรดอาหารสัตว์	20.50	18.73	18.91	0.96
เกรดสกัดน้ำมัน	17.75	14.50	15.49	6.83
ตลาดชิคาโก	16.63	12.80	12.09	-5.55
ราคานำเข้า CIF (มูลค่า/ปริมาณ)	19.64	15.06*	14.94*	-0.80

2) แนวโน้ม คาดว่าถั่วเหลืองฤดูแล้งในประเทศจะออกสู่ตลาดประมาณปลายเดือนมีนาคม 2552 โดยราคาเมล็ดถั่วเหลืองในประเทศมีแนวโน้มสูงขึ้น จากช่วงผลผลิตฤดูใหม่ยังไม่ออกสู่ตลาด และตลาดโลกมีแนวโน้มลดลง เนื่องจากผลผลิตฤดูใหม่จะทยอยออกสู่ตลาด

สำนักส่งเสริมการค้าสินค้าเกษตร  
กรมการค้าภายใน  
มีนาคม 2552

Agri70DriD3รายเดือน ถั่วเหลือง มีค52

ราคาเมล็ดถั่วเหลือง

หน่วย:บาท/กก.

	มค.	กพ.	มีค.	เมย.	พค.	มิย.	กค.	สค.	กย.	ตค.	พย.	ธค.	เฉลี่ย
<b>1. ราคาที่เกษตรกรขายได้ เมล็ดถั่วเหลืองชนิดคละ</b>													
2546	10.36	10.16	10.06	9.74	9.77	10.10	-	10.12	10.44	9.73	11.10	11.64	10.21
2547	11.33	-	14.29	15.28	14.91	-	-	10.75	10.64	9.79	11.63	12.03	11.26
2548	13.00	11.35	11.07	11.23	10.15	10.15	11.70	10.90	9.85	9.23	10.10	10.19	10.72
2549	-	-	10.37	10.13	10.04	-	10.35	10.35	11.17	10.95	10.59	11.19	10.49
2550	-	-	10.85	10.49	10.32	9.75	-	12.00	11.94	10.95	12.46	15.25	11.56
2551	-	-	16.82	17.61	17.14	19.00 *	20.25 *	18.80 *	17.76	15.87	16.00	15.83	17.51
2552	-	-	-	-	-	-	-	-	-	-	-	-	-
<b>2. ราคาขายส่ง เมล็ดถั่วเหลืองเกรดแปรรูปผลิตภัณฑ์อาหาร ตลาด กทม.</b>													
2546	15.16	15.50	15.50	14.67	14.25	14.30	14.82	15.50	15.02	14.63	15.36	15.50	15.02
2547	16.00	16.50	17.77	19.70	19.75	19.54	19.25	18.25	16.75	16.45	15.50	14.75	17.52
2548	14.88	15.25	15.25	15.25	14.76	14.38	14.38	14.70	14.47	14.25	14.25	14.25	14.67
2549	14.25	14.34	14.38	14.38	14.38	14.56	14.75	14.75	14.75	15.07	15.50	14.95	14.67
2550	15.04	15.25	15.25	15.16	14.75	14.75	14.75	14.99	16.64	17.94	20.30	20.75	16.30
2551	21.49	22.50	22.50	22.31	23.64	24.68	26.35	25.50	25.95	25.64	20.39	19.25	23.35
2552	19.73	19.91	-	-	-	-	-	-	-	-	-	-	19.82
<b>3. ราคาขายส่ง เมล็ดถั่วเหลืองเกรดผลิตอาหารสัตว์ ตลาด กทม.</b>													
2546	-	-	-	-	-	-	-	-	-	13.04	14.36	14.50	13.97
2547	15.00	15.50	16.50	17.70	17.75	17.75	17.75	17.00	15.75	15.45	14.50	13.75	16.20
2548	13.88	14.25	14.25	14.25	13.84	13.63	13.63	14.06	13.84	13.63	13.63	13.63	13.88
2549	13.63	13.71	13.75	13.75	13.75	13.75	13.75	13.75	13.75	13.75	13.75	13.38	13.71
2550	13.32	13.38	13.38	13.31	13.00	13.00	13.00	13.28	14.85	15.90	17.85	18.25	14.38
2551	19.42	20.50	20.90	20.29	21.39	22.27	24.32	23.50	23.95	23.90	19.33	18.25	21.50
2552	18.73	18.91	-	-	-	-	-	-	-	-	-	-	18.82
<b>4. ราคาขายส่ง เมล็ดถั่วเหลืองเกรดสกัดน้ำมัน ความชื้น 13.0% ตลาด กทม.</b>													
2546	12.00	12.00	12.00	11.33	11.00	11.00	11.00	11.00	11.00	11.08	13.14	14.50	11.75
2547	13.38	13.38	14.56	16.66	16.52	15.59	14.79	11.75	11.75	11.45	11.49	11.63	13.58
2548	11.61	11.38	11.67	12.03	11.85	11.63	11.63	11.60	11.31	11.18	11.18	11.18	11.52
2549	11.50	11.50	11.50	11.50	11.50	11.50	11.50	11.50	11.50	11.50	11.50	11.50	11.50
2550	11.50	11.60	11.85	11.63	11.63	11.75	11.80	11.98	12.98	14.20	16.76	17.13	12.90
2551	17.28	17.75	18.71	18.28	19.14	19.60	21.67	20.75	20.39	18.99	15.51	13.69	18.48
2552	14.50	15.49	-	-	-	-	-	-	-	-	-	-	15.00
<b>5. ราคาขายปลีก น้ำมันถั่วเหลืองบริสุทธิ์ ขนาดบรรจุขวด 1 ลิตร ตลาด กทม. (บาท/ขวด)</b>													
2546	41.41	40.88	39.22	37.87	37.63	37.20	36.79	36.23	36.00	36.00	36.94	38.52	37.89
2547	38.75	38.75	38.8	39.13	39.13	38.95	38.88	38.91	38.88	38.88	38.88	38.82	38.90
2548	38.63	37.66	37.38	37.38	37.32	37.13	37.13	36.90	36.63	36.63	36.63	36.63	37.17
2549	36.63	36.63	36.56	36.38	36.38	36.38	36.38	36.38	36.38	36.38	36.38	36.66	36.46
2550	36.88	36.88	36.88	36.88	37.13	38.28	39.00	39.00	39.00	39.31	40.49	43.54	38.61
2551	46.20	49.60	50.21	50.68	50.75	50.75	50.75	50.75	51.39	51.75	51.15	48.73	50.23
2552	47.75	47.75	-	-	-	-	-	-	-	-	-	-	47.75
<b>6. ราคาซื้อขายล่วงหน้าเมล็ดถั่วเหลือง ตลาดชิคาโก</b>													
2546	8.95	9.01	9.01	9.53	9.84	9.59	8.94	8.69	9.40	10.72	11.19	11.28	9.68
2547	11.8	12.39	14.29	14.37	14.12	13.11	11.88	9.39	8.58	8.01	7.93	7.72	11.13
2548	7.62	7.62	9.01	9.07	9.31	10.44	10.60	9.51	8.73	8.65	8.69	8.91	9.01
2549	8.50	8.47	8.31	7.96	8.27	8.32	8.28	7.69	7.48	8.14	8.94	8.74	8.26
2550	9.24	9.97	9.76	9.47	9.74	10.51	10.59	10.60	11.95	12.29	13.23	14.31	10.97
2551	15.38	16.63	15.66	15.31	15.75	18.41	18.71	16.00	15.07	11.74	11.59	11.18	15.12
2552	12.80	12.09	-	-	-	-	-	-	-	-	-	-	12.45
<b>7. ราคาซื้อขายล่วงหน้าเมล็ดถั่วเหลือง ตลาดชิคาโก (เหรียญสหรัฐ/ตัน)</b>													
2546	208.66	209.61	210.22	221.71	232.56	229.77	213.39	208.13	231.70	268.98	279.72	283.18	233.14
2547	300.89	315.95	361.47	363.76	347.87	320.64	289.76	225.76	206.42	193.47	196.26	198.56	276.73
2548	195.88	197.56	232.94	228.74	233.42	254.79	253.32	230.40	212.05	211.20	210.87	216.26	223.12
2549	213.99	214.34	212.68	209.01	217.32	216.49	217.23	203.82	199.28	217.42	243.97	243.34	217.41
2550	256.08	278.01	277.25	270.56	280.28	302.80	313.27	308.98	347.54	358.37	388.98	423.04	317.10
2551	461.68	508.19	495.67	482.76	489.05	552.44	556.52	471.04	437.83	339.89	329.12	317.42	453.47
2552	364.70	341.25	-	-	-	-	-	-	-	-	-	-	352.98

ที่มา : 1.สำนักงานเศรษฐกิจการเกษตรเฉลี่ยทั้งปีแบบล่วงหน้าจำนวนผลผลิต , 2-5 กรมการค้าภายใน, 6-7 Chicago Board C \* มิ.ย.-ส.ค.51 สอบถามราคาจากโรงสกัด

ปริมาณการนำเข้าและส่งออกเมล็ดถั่วเหลือง

หน่วย : ตัน

	มค.	กพ.	มีค.	เมย.	พค.	มิย.	กค.	สค.	กย.	ตค.	พย.	ธค.	รวม
<b>ปริมาณนำเข้า</b>													
2546	7,386	159,043	128,068	121,630	260,996	211,922	181,706	80,109	190,225	66,768	129,679	152,117	1,689,649
2547	173,084	601	2	329	163,317	198,933	184,438	147,114	42,911	229,980	63,979	231,113	1,435,803
2548	196	2,390	131,368	139,493	182,376	230,410	75,991	186,633	112,192	67,333	184,715	294,686	1,607,784
2549	3	67,160	25,352	143,170	39,463	228,006	160,805	150,182	140,289	80,128	144,716	215,967	1,395,242
2550	86,713	209,677	94,740	59,587	185,513	152,423	79,486	82,853	220,544	103,684	84,882	180,733	1,540,835
2551	180,933	73,327	80,990	187,288	202,673	119,132	128,023	191,149	88,298	105,402	223,986	142,072	1,723,273
2552	2,697	-	-	-	-	-	-	-	-	-	-	-	2,697
<b>ปริมาณส่งออก</b>													
2546	53	32	107	71	77	83	34	3	20	18	24	48	570
2547	107	34	9	10	203	41	114	149	12	29	115	151	974
2548	68	109	131	102	123	103	126	51	65	98	65	181	1,224
2549	47	65	121	181	140	55	184	79	126	32	118	86	1,235
2550	219	80	77	53	147	106	-	64	5	24	1,039	843	2,658
2551	70	3	30	97	111	348	128	223	49	10	27	103	1,199
2552	69	-	-	-	-	-	-	-	-	-	-	-	69

ที่มา : กรมศุลกากร : ปี 2543-2549 พิกัด 1201001000 และ 1201009001 : ปี 2550 พิกัด 12010090001 12010010000 และ 12010090090

## กากั่วเหลือง

1. ผลผลิตและการใช้ (ล้านตัน)	ปี 2547	ปี 2548	ปี 2549	ปี 2550	ปี 2551	ปี 2552	
						(ก.พ.52)	(ม.ค.52)
1.1 ผลผลิตโลก	128.672	138.999	145.869	154.159	158.339	154.378	
1.2 ผลผลิตในประเทศ	0.875	0.931	0.774	0.878	0.976	0.977	
- เมล็ดในประเทศ	0.088	0.085	0.087	0.083	0.077	0.078	
- เมล็ดนำเข้า	0.787	0.846	0.687	0.795	0.899	0.899	
1.3 ความต้องการใช้	2.137	2.815	2.949	2.982	3.061	3.077	
1.4 นำเข้า	1.262	1.881	2.174	2.105	2.193	0.056	
						ปี 2552	
2. ราคา (บาท/กก.)	ปี 2547	ปี 2548	ปี 2549	ปี 2550	ปี 2551	ม.ค.52	ก.พ.52
2.1 ขายส่ง กทม.							
- กากั่วเหลืองใน							
- เมล็ดในโปรตีน44-48%	13.51	11.80	10.79	12.79	17.58	14.39	15.18
- เมล็ดนำเข้าโปรตีน42-	12.75	11.37	10.36	12.24	16.95	14.20	15.29
- กากั่วเหลืองนำเข้า							
- โปรตีน 46-48%	13.61	11.68	10.95	12.38	16.84	-	-
- โปรตีน 42-45%	11.50	10.92	10.12	11.63	16.22	13.23	13.75
2.2 ซื้อขายล่วงหน้าตลาดชิคาโก							
- บาท/กก.	10.35	8.32	7.37	9.12	12.28	11.88	11.40
- เหรียญสหรัฐ/ตัน	257.32	205.86	193.94	263.57	367.73	338.49	321.87

## 3. สภาพปัญหา/สาเหตุ

ผลผลิตกากั่วเหลืองในประเทศมีไม่เพียงพอกับความต้องการใช้ ต้องนำเข้าจากต่างประเทศร้อยละ 90 ทั้งในรูปของกากั่วเหลืองและเมล็ดกากั่วเหลือง

## 4. มาตรการแก้ไขปัญหา

การกำหนดนโยบายและมาตรการนำเข้ากากั่วเหลืองเป็นอำนาจหน้าที่ของคณะกรรมการนโยบายอาหาร ซึ่งได้รับการแต่งตั้งจากคณะรัฐมนตรี โดยมี รัฐมนตรีว่าการกระทรวงพาณิชย์ เป็นประธาน รัฐมนตรีช่วยว่าการกระทรวงพาณิชย์ กระทรวงเกษตรและสหกรณ์ กระทรวงการคลัง กระทรวงอุตสาหกรรมและกระทรวงมหาดไทย เป็นกรรมการ อธิบดีกรมการค้าภายใน เป็นเลขานุการ (มติ ครม. 3 มี.ย.51)

## นโยบายและมาตรการนำเข้ากากั่วเหลือง ปี 2552

ปี 2552 มติคณะรัฐมนตรี (27 พ.ย.51) เห็นชอบตามมติคณะกรรมการนโยบายอาหาร (14 และ 17 พ.ย.51) ให้กำหนดนโยบายและมาตรการนำเข้ากากั่วเหลืองเช่นเดียวกับปี 2552 ดังนี้



ข้อผูกพัน/มติ ครม./กฎหมาย	มาตรการที่กำหนด ปี 52
(1) WTO - โควตา 230,559 ตัน - ภายในโควตา 20% - ภายนอกโควตา 119% - มติ ครม. 15 ต.ค.39 เห็นชอบ นโยบายปี 2540 โดยกำหนดอัตราภาษีนำเข้า กากถั่วเหลืองร้อยละ 10 ตั้งแต่ พ.ย.39 เป็นต้นไป	- กำหนดอัตรานำเข้าในโควตาร้อยละ 2 - กำหนดผู้มีสิทธินำเข้า 7 สมาคม ประกอบด้วย สมาคมผู้ผลิตอาหารสัตว์ไทย สมาคมผู้ผลิตไก่เพื่อส่งออกไทย สมาคมผู้เลี้ยงไก่เนื้อเพื่อการส่งออก สมาคมผู้เลี้ยงเป็ดเพื่อการค้าและการส่งออก สมาคมปศุสัตว์ไทย สมาคมส่งเสริมการเลี้ยงไก่แห่งประเทศไทยฯ สมาคมส่งเสริมผู้ใช้วัตถุดิบอาหารสัตว์ - และมีเงื่อนไขผู้มีสิทธินำเข้าต้องรับซื้อกากถั่วเหลือง ที่ผลิตจากเมล็ดถั่วเหลืองในประเทศของโรงงาน สกัดน้ำมันพืชทั้งหมดในราคาตามภาวะตลาด กทม. ณ หน้าโรงงานสกัดน้ำมันพืช โดยต้องทำสัญญาการ ปฏิบัติตามเงื่อนไขดังกล่าวไว้กับ พณ. และ กษ. - กำหนดอัตรานำเข้านอกโควตาร้อยละ 119
(2) AFTA - ภาษี 5% (3) FTA ไทย – ออสเตรเลีย- ภาษี 0% ไทย – นิวซีแลนด์ - ภาษี 0% ไทย – ญี่ปุ่น - ภาษีในโควตา 0% (4) การนำเข้าทั่วไป - ภาษี 6% ค่าธรรมเนียมพิเศษตันละ 2,519 บาท	- อัตรานำเข้าร้อยละ 5 - อัตรานำเข้าร้อยละ 0 - อัตรานำเข้าร้อยละ 6 - ค่าธรรมเนียมพิเศษตันละ 2,519 บาท ทั้งนี้ ให้นำเข้าได้ไม่จำกัดปริมาณและ ชวงเวลานำเข้าทั้ง (1)-(4)

หมายเหตุ อาเซียน-จีน - ภาษีในโควตา 5% ไทยยังไม่ได้ให้สิทธิประโยชน์

#### 5. การดำเนินการกำกับดูแล

ปี 2552 ประธานคณะกรรมการนโยบายอาหารแต่งตั้งคณะกรรมการกำกับดูแลวัตถุดิบอาหารสัตว์ เมื่อวันที่ 3 ตุลาคม 2550 เพื่อกำกับดูแลการนำเข้าวัตถุดิบอาหารสัตว์และการปฏิบัติตามเงื่อนไขที่กำหนด โดย 1) ดำเนินการให้มีการลงนามในสัญญาการรับซื้อกากถั่วเหลือง ปี 2552 ระหว่างกระทรวงพาณิชย์ และกระทรวงเกษตรและสหกรณ์ กับกลุ่มผู้มีสิทธินำเข้ากากถั่วเหลืองเมื่อวันที่ 27 กุมภาพันธ์ 2552 2) กำหนดแนวทางการกำกับดูแลการนำเข้ากากถั่วเหลืองและการปฏิบัติตามเงื่อนไขที่กำหนด ดังนี้ (1) ให้กลุ่มผู้นำเข้าและกลุ่มโรงงานสกัดฯ รายงานการรับซื้อและจำหน่ายเป็นประจำทุกเดือน (2) กำกับดูแลตรวจสอบปริมาณการรับซื้อและจำหน่ายให้สอดคล้องกัน (3) ตรวจสอบสต็อกเมล็ดและกากของโรงงานสกัดทุกเดือน

## 6. ผลการดำเนินงาน

		ปี 2550	ปี 2551
กลุ่มโรงงานสกัด <small>ตรวจสกัดออก</small>	-รับซื้อเมล็ดถั่วเหลืองในประเทศ	55,730	36,865
	-ผลิตกากถั่วเหลืองได้	31,211	17,422
	-จำหน่ายกากถั่วเหลืองรวม	29,121	17,901
	-ยอดจำหน่ายกากให้กลุ่มผู้นำเข้า	8,939	21,105
กลุ่มผู้นำเข้ากาก(7 สมาคม) <small>แบบแข็ง</small>	-ยอดรับซื้อกากจากเมล็ดในประเทศ	1,418	33,070

## 7. สถานการณ์ ปี 2552

1) ในเดือนกุมภาพันธ์ ราคาตลาด กทม.ภาคผลิตในประเทศและกากนำเข้าโปรตีน 42-45% เฉลี่ยเดือน ก.พ.52 สูงขึ้นจากเดือนก่อน เนื่องจากปริมาณผลผลิตลดน้อยลงจากโรงงานสกัดน้ำมันชะลอการสกัด อย่างไรก็ดี ในปีที่ผ่านมาผลผลิตไม่เพียงพอต่อความต้องการใช้ในประเทศ ทำให้ต้องนำเข้าช่วง ม.ค.52 จำนวน 56,340 ตัน เทียบกับช่วงเดียวกันของปีก่อนลดลงร้อยละ 71 มูลค่าการนำเข้ารวม 664 ล้านบาท ในราคานำเข้าเฉลี่ย กก.ละ 11.78 บาท

ราคาตลาดซีกาโกเฉลี่ยเดือน ก.พ.52 ลดลงจากต้นละ 338US\$ในเดือนก่อน เหลือ 322US\$ เนื่องจากสภาพเศรษฐกิจที่ถดถอย ทำให้ความต้องการใช้กากถั่วเหลืองเพื่อเป็นอาหารสัตว์ลดน้อยลง

บาท : กก.	ก.พ.51	ม.ค.52	ก.พ.52	% $\Delta$
กากผลิตจาก เมล็ดในประเทศ	17.54	14.39	15.18	5.49
กากจากเมล็ดนำเข้า	16.94	14.20	15.29	7.68
กากนำเข้า โปรตีน 46-48%	16.85	-	-	-
โปรตีน 42-45%	16.57	13.23	13.75	3.93
ตลาดซีกาโก	12.98	11.88	11.40	-4.04
ราคานำเข้า CIF (มูลค่า/ปริมาณ)	13.80	14.09	14.58*	3.48
ค่า Freight (US\$ : ตัน)	74.41	30.00	48.10	60.33

2) แนวโน้ม คาดว่าราคากากถั่วเหลืองในประเทศและตลาดโลกจะโน้มลดลงจากการชะลอตัวทางเศรษฐกิจทำให้ความต้องการใช้อาหารสัตว์ลดน้อยลง

	มค.	กพ.	มีค.	เมย.	พค.	มิย.	กค.	สค.	กย.	ตค.	พย.	ธค.	เฉลี่ย
<b>1. ราคาขายส่ง กากถั่วเหลืองผลิตในประเทศจากเมล็ดในประเทศ โปรตีน 44-48% ณ หน้าโรงงานสกัดน้ำมัน ตลาด กทม.</b>													
2546	10.65	11.06	11.25	11.39	11.47	11.58	11.49	11.15	11.15	11.59	13.20	13.04	11.58
2547	13.74	13.94	15.29	16.53	15.90	14.17	13.63	12.75	11.75	11.29	11.40	11.70	13.51
2548	11.70	11.70	12.35	12.35	12.29	12.42	12.26	11.79	11.45	11.29	11.16	10.80	11.80
2549	10.84	10.46	10.80	11.33	10.98	10.80	10.89	10.76	10.57	10.50	10.75	10.75	10.79
2550	10.92	11.21	11.50	11.42	11.30	11.43	11.77	12.05	12.65	16.04	16.12	17.10	12.79
2551	17.57	17.54	17.45	17.75	18.27	19.08	20.18	19.54	18.59	17.06	14.97	13.00	17.58
2552	14.39	15.18											14.79
<b>2. ราคาขายส่ง กากถั่วเหลืองผลิตในประเทศจากเมล็ดนำเข้า โปรตีน 42-45% ณ หน้าโรงงานสกัดน้ำมัน ตลาด กทม.</b>													
2546	9.78	10.21	10.73	10.87	10.95	10.76	10.41	10.00	10.13	11.17	12.48	12.38	10.82
2547	12.98	13.24	14.53	15.79	15.11	13.62	12.85	11.44	11.18	10.72	10.69	10.85	12.75
2548	10.85	11.07	11.81	11.95	11.84	12.06	11.85	11.45	11.10	10.90	10.92	10.60	11.37
2549	10.64	10.26	10.53	10.93	10.48	10.25	10.32	10.02	10.01	10.20	10.30	10.40	10.36
2550	10.54	10.78	11.05	10.97	10.85	11.01	11.37	11.65	12.52	14.58	15.61	15.98	12.24
2551	16.90	16.94	16.77	16.74	16.97	18.42	19.83	19.15	18.11	16.60	14.51	12.50	16.95
2552	14.20	15.29											14.75
<b>3. ราคาขายส่ง กากถั่วเหลืองนำเข้าจากต่างประเทศ โปรตีน 46-48% ณ โกดังผู้นำเข้า ตลาด กทม.</b>													
2546	-	10.35	10.40	10.35	11.25	11.22	10.83	10.57	10.71	10.75	-	-	10.71
2547	13.37	13.07	14.02	15.49	15.35	14.69	14.71	-	11.97	11.73	11.65	-	13.61
2548	-	10.98	11.37	11.53	11.53	12.44	12.24	12.10	11.90	11.76	-	10.95	11.68
2549	10.95	-	-	-	-	-	-	-	-	-	-	-	10.95
2550	-	10.94	11.10	11.04	10.95	11.08	11.46	11.80	12.50	14.31	15.29	15.68	12.38
2551	15.75	16.85	16.36	16.42	17.54	18.63	19.88	19.20	18.21	16.39	14.22	12.67	16.84
2552	-	-											#DIV/0!
<b>4. ราคาขายส่ง กากถั่วเหลืองนำเข้าจากต่างประเทศ โปรตีน 42-45% ณ โกดังผู้นำเข้า ตลาด กทม.</b>													
2546	9.23	9.60	9.65	-	-	-	10.11	9.85	9.89	10.64	12.19	12.08	10.36
2547	12.15	-	-	-	-	13.35	12.93	11.39	10.94	10.43	10.37	10.45	11.50
2548	10.45	10.45	-	-	11.38	11.72	11.48	11.11	10.85	10.70	10.65	10.45	10.92
2549	10.45	10.13	10.35	10.71	10.31	10.15	10.14	9.70	9.68	9.89	9.97	10.00	10.12
2550	10.14	10.35	10.55	10.51	10.45	10.56	10.89	11.16	11.85	13.64	14.60	14.90	11.63
2551	16.41	16.57	16.37	16.14	16.37	17.52	18.64	17.98	17.04	15.55	13.83	12.17	16.22
2552	13.23	13.75											13.49
<b>5. ราคาซื้อขายล่วงหน้ากากถั่วเหลือง ตลาดชิคาโก</b>													
2546	7.93	8.27	8.20	8.60	9.07	8.79	8.38	8.28	8.85	9.79	10.52	10.18	8.91
2547	10.92	11.20	13.14	13.60	13.47	12.75	11.93	8.82	7.59	7.10	6.90	6.83	10.35
2548	6.83	6.89	8.03	8.33	8.71	9.89	9.99	8.98	7.99	7.64	7.93	8.63	8.32
2549	8.03	7.84	7.52	7.26	7.35	7.53	7.14	6.64	6.66	7.25	7.85	7.39	7.37
2550	8.02	8.75	8.43	7.78	7.85	8.64	8.54	8.64	9.93	10.30	10.72	11.88	9.12
2551	12.52	12.98	11.94	11.90	11.90	14.56	15.27	13.19	12.52	10.04	10.31	10.25	12.28
2552	11.88	11.40											11.64
<b>6. ราคาซื้อขายล่วงหน้ากากถั่วเหลือง ตลาดชิคาโก (เหรียญสหรัฐ/ตัน)</b>													
2546	184.87	192.42	191.30	200.13	214.17	210.60	199.93	198.32	218.13	245.71	262.95	255.64	214.51
2547	278.47	285.66	332.25	344.32	331.91	311.68	291.01	212.15	182.68	171.55	170.55	175.55	257.32
2548	175.58	178.54	207.64	210.27	218.26	241.19	238.80	217.60	194.03	186.63	192.34	209.41	205.86
2549	201.96	198.43	192.43	190.59	193.24	195.94	187.27	175.91	177.59	193.76	214.22	205.88	193.94
2550	222.30	244.10	239.53	222.05	225.84	249.01	252.51	251.82	288.77	300.42	315.24	351.22	263.57
2551	375.80	396.71	377.87	375.31	369.37	436.91	454.12	388.39	363.77	290.50	292.75	291.25	367.73
2552	338.49	321.87											330.18

ที่มา : 1-4 กรมการค้าภายใน 5-6 Chicago Board of Trade \* เดือน ตค.-ธค.50 จากขณะนั้น \*\* เฉลี่ย1-2มค.52 = 12.55 บาท หลังจากนั้นไม่มีสินค้า

ปริมาณการนำเข้ากากถั่วเหลือง

หน่วย : ตัน

	มค.	กพ.	มีค.	เมย.	พค.	มิย.	กค.	สค.	กย.	ตค.	พย.	ธค.	รวม
2546	-	141,137	132,448	103,839	147,535	245,150	115,420	151,604	175,116	156,253	243,999	305,372	1,917,874
2547	79,535	99,554	105,692	42,991	35,202	144,681	170,603	87,131	161,798	186,819	76,094	72,161	1,262,261
2548	95,830	89,387	194,420	117,842	135,811	250,664	181,816	158,528	210,939	116,632	155,118	174,430	1,881,417
2549	79,337	161,812	123,787	142,714	172,415	232,506	184,873	281,956	224,953	289,976	113,444	166,428	2,174,201
2550	185,316	175,572	185,985	151,535	155,278	272,222	196,013	156,859	213,187	152,380	157,901	102,264	2,104,512
2551	191,598	138,907	177,871	164,279	137,739	228,475	108,363	159,630	162,429	306,695	223,402	193,832	2,193,220
2552	56,340												56,340

ที่มา : กรมศุลกากร : ปี 2543-2549 พิกัด 2304000008 : ปี 2550 พิกัด 2304000000

## ปลาป่น

1. ผลผลิตและการใช้ (ล้านตัน)	ปี 2547	ปี 2548	ปี 2549	ปี 2550	ปี 2551	ปี 2552	
						(กท.51)	(กท.51)
1.1 ผลผลิตโลก	5.330	5.700	4.940	5.050	5.100	5.150	
1.2 ผลผลิตในประเทศ	0.541	0.473	0.482	0.523	0.490	0.480	
1.3 ความต้องการใช้	0.532	0.451	0.440	0.450	0.456	0.495	
1.4 นำเข้า	0.010	0.006	0.006	0.013	0.013	0.013	(มท.52)
1.5 ส่งออก	0.019	0.028	0.075	0.094	0.025	0.030	(มท.52)
2. ราคา (บาท/กก.)	ปี 2547	ปี 2548	ปี 2549	ปี 2550	ปี 2551	ปี 2552	
						ม.ค.52	ก.พ.52
2.1 ปลาป่น - ดี (สด)	4.57	4.81	5.42	5.13	5.80	5.89	5.72
- รอง (ไม่สด)	3.76	4.15	4.61	4.11	4.97	5.11	4.97
2.2 ปลาป่น กทม.							
โปรตีน 60%ขึ้นไป กลิ่นเบอร์ 1	23.75	22.65	28.29	25.80	25.17	26.69	26.98
โปรตีน 60% ลงมา กลิ่นเบอร์ 1	23.35	22.25	27.61	25.10	24.47	28.99	26.28
กลิ่นเบอร์ 2	22.21	20.62	25.73	21.45	24.17	28.69	25.98
กลิ่นเบอร์ 3	21.67	19.89	23.69	19.81	23.67	28.19	25.48
2.3 ปลาป่นต่างประเทศโปรตีน60%							
- บาท/กก.	23.79	26.75	35.51	30.88	26.33	23.76	29.11
- เหรียญสหรัฐ/ตัน	639.13	716.84	1,013.75	962.57	820.00	839.29	890.00

## 3. สภาพปัญหา/สาเหตุ

ปลาป่นแม้จะผลิตได้เพียงพอกับความต้องการใช้ แต่ได้ปลาป่นโปรตีนสูงเพียง 25% จึงต้องมีการนำเข้าบางส่วนเพื่อใช้ในอุตสาหกรรมการเลี้ยงสัตว์ และเพาะเลี้ยงสัตว์น้ำ

แหล่งวัตถุดิบ โรงงานปลากระป๋อง 35% ปลาป่นเรือประมง 18% ปลาหลังเขียวและอื่น ๆ 15% โรงงานซูริมิ 20% โรงงานแปรรูปสัตว์น้ำและครีวรีออน 10% ประมงนอกน่านน้ำ 2%

## 4. มาตรการแก้ไขปัญหา

## 4.1 นโยบายและมาตรการนำเข้าปลาป่น ปี 2552

ปี 2552 มติคณะรัฐมนตรี (27 พ.ย.51) เห็นชอบตามมติคณะกรรมการนโยบายอาหาร (14 พ.ย.51) ให้กำหนดนโยบายและมาตรการนำเข้าปลาป่น ปี 2552 ดังนี้

ข้อผูกพัน/กฎหมาย	มาตรการที่กำหนด ปี 52
(1) AFTA - ภาษี 5%	<p>- กำหนดอัตรานำเข้าตามที่ผูกพัน ปี 52 -</p> <p>- ปลाप่นโปรตีน 60% ขึ้นไปให้นำเข้าได้ไม่จำกัดปริมาณและช่วงเวลานำเข้า</p> <p>- ปลाप่นโปรตีนต่ำกว่า 60% เป็นสินค้าควบคุมต้องขออนุญาตนำเข้า</p>
(2) FTA ไทย-นิวซีแลนด์ - ภาษี 3%	
ไทย-ออสเตรเลีย	
● โปรตีน 60% ขึ้นไป - ภาษี 3%	
● โปรตีนต่ำกว่า 60% - ภาษี 0%	
อาเซียน-จีน	
● โปรตีน 60% ขึ้นไป - ภาษี 5%	
● โปรตีนต่ำกว่า 60% - ภาษี 0%	
ไทย-ญี่ปุ่น	
● ช่วง ม.ค.-มี.ค.52 - ภาษี 6.67%	
● ช่วงเม.ย.-ธ.ค.52 - ภาษี 5%	
(3) การนำเข้าทั่วไป	
● โปรตีน 60% ขึ้นไป - ภาษี 15%	
● โปรตีนต่ำกว่า 60% - ภาษี 6%	

#### 4.2 มาตรการดูแลช่วยเหลือ

##### ▶ ลดต้นทุนการทำประมง นโยบายน้ำมันดีเซลประมง

มติ ครม. 18 มี.ค.51 เห็นชอบให้กระทรวงพลังงานรับไปดำเนินการ

##### 1) กลุ่มเรือประมงชายฝั่ง

- ระยะสั้น ใช้เงินกองทุนน้ำมันเชื้อเพลิงเพื่อลดราคาน้ำมันม่วงให้ต่ำกว่าดีเซลบนบก 2 บาท/ลิตร
- ระยะยาว ส่งเสริมการใช้ LNG(Liquified Natural Gas) โดยสร้างระบบการผลิต LNG เพิ่มขึ้น

สงขลา จากปัจจุบันมีอยู่ที่ระยอง

##### 2) กลุ่มเรือประมงน้ำลึก

- สนับสนุนการจำหน่ายน้ำมันเขียว ให้ต่ำกว่าดีเซลบนบก 5-6 บาท สำหรับเรือประมงขนาดกลางและขนาดใหญ่บริเวณเขตต่อเนื่องห่างจากฝั่ง 12-24 ไมล์ทะเลทั้งฝั่งอ่าวไทยและอันดามัน ทั้งนี้ให้ยกเว้นภาษีและเก็บเงินเข้ากองทุน

##### ผลดำเนินการ

กรมประมง : 1) ปริมาณขออนุญาตขนถ่ายน้ำมันเขียว (ม.ค.-ก.ย.51) 298.76 ล้านลิตร น้ำมันม่วง (มิ.ย.-ต.ค.51) 6.76 ล้านลิตร 2) ราคา(26 พ.ย.51) -ดีเซล บนฝั่ง ลิตรละ 21.04 บาท -น้ำมันเขียว ฝั่งอ่าวไทยลิตรละ 15.30 บาท (ส่วนต่าง 5.74 บาท) ฝั่งอันดามันลิตรละ 17.20 บาท (ส่วนต่าง 3.84 บาท) -น้ำมันม่วงลิตรละ 18.04 บาท ถูกกว่าดีเซล 3 บาท

##### ▶ การพัฒนาอุตสาหกรรมประมงและปลाप่น

โดยกรมการค้าต่างประเทศ : ครม.มีมติ (8 พ.ค.50) เห็นชอบการขอจัดตั้งกองทุนเพื่อการปรับตัวของภาคการผลิตและบริการที่ได้รับผลกระทบจากการเปิดเสรีทางการค้า โดยคณะกรรมการบริหารเงินช่วยเหลือเพื่อการปรับตัวของภาคการผลิตและบริการที่ได้รับผลกระทบจากการเปิดเสรีทางการค้า มีปลัดกระทรวงพาณิชย์ เป็นประธาน และกรมการค้าต่างประเทศเป็นฝ่ายเลขานุการฯ คณะกรรมการฯ มีมติ 6

ปลัดกระทรวงพาณิชย์ เป็นประธาน และกรมการค้าต่างประเทศเป็นฝ่ายเลขานุการฯ คณะกรรมการฯ มีมติ 6 มี.ค.51 อนุมัติ “โครงการจัดทำระบบประกันคุณภาพ GMP โรงงานผลิตปลาป่นเพื่อความปลอดภัยของอาหารสัตว์และเพิ่มขีดความสามารถการแข่งขัน” เมื่อ 6 มีนาคม 2551 แบ่งเป็น 4 ระยะ คือ 1) การตรวจสอบเบื้องต้น และจัดทำแผนงาน 2) การออกแบบระบบงานและจัดเตรียมเอกสาร 3) การตรวจติดตามภายในระบบ GMP 4) ตรวจสอบประเมินระบบ GMP โครงการจะเสร็จสิ้นภายใน มี.ค.52

#### ผลดำเนินการ

โรงงานที่เป็นสมาชิกสมาคมผู้ผลิตปลาป่นไทยเข้าร่วมโครงการฯ ทั้งหมด 40 โรง ปัจจุบันมีโรงงานผ่านการรับรองระบบมาตรฐาน GMP แล้ว 37 แห่ง และอยู่ระหว่างการพิจารณาที่สมาคมผู้ผลิตปลาป่นไทย นำเสนอโครงการจัดทำระบบประกันคุณภาพ HACCP โรงงานผลิตปลาป่น เพื่อความปลอดภัยของอาหารสัตว์และเพิ่มขีดความสามารถการแข่งขันและส่งออก ซึ่งเป็น โครงการต่อยอดจากโครงการเดิม

#### 4.4 การกำกับดูแล

กระทรวงพาณิชย์ ได้แต่งตั้งคณะกรรมการไตรภาคีด้านการตลาดสินค้าปลาเปิดและปลาป่น (13 ธ.ค.42) เพื่อพิจารณากำหนดแนวทางในการส่งเสริมและพัฒนาด้านการตลาด รวมทั้งรักษาเสถียรภาพราคาสินค้าปลาเปิดและปลาป่นให้ขึ้นไปอย่างมีประสิทธิภาพ โดยมี อธิบดีกรมการค้าภายใน เป็นประธาน และมีผู้แทนจากหน่วยงานราชการและเอกชนที่เกี่ยวข้อง (กรมประมง กรมเจรจาการค้าระหว่างประเทศ กรมส่งเสริมการค้าระหว่างประเทศ กรมการค้าต่างประเทศ สมาคมการประมงแห่งประเทศไทย สมาคมผู้ผลิตปลาป่นไทย สมาคมผู้ผลิตอาหารสัตว์ไทย) ร่วมเป็นกรรมการ (จัดประชุมแก้ไขปัญหาการค้าปลาเปิดและปลาป่นล่าสุดเมื่อ 9 ก.ค.50)

#### 5. สถานการณ์ ปี 2552

1) ในเดือนกุมภาพันธ์ ราคาสินค้าปลาเปิดและปลาป่นลดลงจากเดือนก่อนทุกคุณภาพเกรด เนื่องจากความต้องการใช้ปลาป่นของโรงงานอาหารสัตว์ลดลงจากสภาพเศรษฐกิจที่ชะลอตัว โดยการส่งออกปลาป่น ม.ค.52 ลดลงมากจากช่วงเดียวกันของปี 51 จาก 1,281 ตัน เหลือเพียง 1,178 ตัน หรือลดลงร้อยละ 8

ราคาตลาดต่างประเทศเฉลี่ยเดือนกุมภาพันธ์ 2552 สูงขึ้นจากตันละ 839US\$ เป็นตันละ 890US\$ เนื่องจากความต้องการปลาป่นมีปริมาณมากขึ้นและปริมาณสินค้าในสต็อกมีไม่มากนัก ฤดูกาลจับปลาใหม่ จะเริ่มประมาณเดือนเมษายน 2552

บาท : กก.	ก.พ..51	ม.ค.52	ก.พ..52	% $\Delta$
ปลาเปิด (สด)	5.46	5.89	5.72	-2.89
ปลาป่นโปรตีน60%↑เบอร์ 1	29.61	29.69	26.98	-9.13
โปรตีน60%↓เบอร์ 1	28.91	28.99	26.28	-9.35
เบอร์ 2	26.11	28.69	25.98	-9.45
เบอร์ 3	25.11	28.19	25.48	-9.61
ตลาดปฐู	27.49	23.76	29.11	22.52

2) แนวโน้ม คาดว่าราคาทั้งตลาดในประเทศและต่างประเทศจะชะลอตัว

สำนักส่งเสริมการค้าสินค้าเกษตร  
กรมการค้าภายใน  
มีนาคม 2552

## ราคาปลาเบ็ด และปลาปน

หน่วย : บาท/กก.

มค.	กพ.	มีค.	เมย.	พค.	มิย.	กค.	สค.	กย.	ตค.	พย.	ธค.	เฉลี่ย	
<b>1. ราคาปลาเบ็ด (ดี/สด)</b>													
2547	4.25	3.45	3.94	4.30	4.39	4.71	4.90	4.93	5.28	5.07	4.87	4.71	4.57
2548	4.75	4.73	4.76	5.11	4.90	4.74	4.72	4.76	4.91	4.84	4.72	4.80	4.81
2549	4.81	4.91	5.13	5.16	5.38	5.77	5.79	6.11	6.04	5.50	5.22	5.24	5.42
2550	5.23	5.15	5.20	5.20	5.19	5.00	4.85	4.98	5.12	5.19	5.20	5.30	5.13
2551	5.41	5.46	5.79	5.98	6.00	6.14	6.67	7.90	7.99	7.11	5.80	5.57	6.32
2552	5.89	5.72											5.81
<b>2. ราคาปลาเบ็ด (รอง/ไม่สด)</b>													
2547	3.51	2.79	3.23	3.54	3.62	3.87	3.87	4.11	4.37	4.35	3.84	4.01	3.76
2548	4.12	4.11	4.13	4.48	3.97	4.13	4.12	4.17	4.24	4.15	4.04	4.10	4.15
2549	4.12	4.16	4.27	4.29	4.22	4.82	5.07	5.36	5.26	4.79	4.50	4.42	4.61
2550	4.36	4.08	4.26	4.28	4.24	4.06	3.83	3.87	3.94	4.08	4.11	4.22	4.11
2551	4.39	4.53	4.91	5.12	5.18	5.48	6.12	6.84	7.09	6.57	4.97	4.73	5.49
2552	5.11	4.97											5.04
<b>3. ราคาขายส่ง ปลาปนโปรตีน 60% ขึ้นไป กลิ่นเบอร์ 1 ตลาด กทม.</b>													
2547	20.92	18.51	22.60	24.77	24.67	25.89	26.17	26.23	26.55	23.02	22.30	23.32	23.75
2548	22.90	21.20	21.89	23.63	22.25	21.42	22.38	22.24	23.52	22.95	23.07	24.37	22.65
2549	24.68	26.13	28.78	28.96	31.61	30.48	32.18	32.84	29.36	26.77	24.20	23.53	28.29
2550	23.21	25.01	24.75	25.78	27.03	24.57	25.64	25.87	26.51	26.50	26.62	28.14	25.80
2551	28.62	29.61	31.03	31.20	30.40	31.32	33.91	35.95	34.54	31.02	25.17	26.08	30.74
2552	29.69	26.98											28.34
<b>4. ราคาขายส่ง ปลาปนโปรตีน 60% ลงมา กลิ่นเบอร์ 1 ตลาด กทม.</b>													
2547	20.52	18.11	22.20	24.37	24.25	25.54	25.77	25.83	26.15	22.62	21.90	22.92	23.35
2548	22.50	20.80	21.49	23.23	21.85	21.02	21.98	21.84	23.12	22.55	22.67	23.97	22.25
2549	24.18	25.43	28.08	28.26	30.91	29.78	31.48	32.14	28.66	26.07	23.50	22.83	27.61
2550	22.51	24.31	24.05	25.08	26.33	23.87	24.94	25.17	25.81	25.80	25.92	27.44	25.10
2551	27.92	28.91	30.33	30.50	29.70	30.62	33.21	35.25	33.84	30.32	24.47	25.38	30.04
2552	28.99	26.28											27.64
<b>5. ราคาขายส่ง ปลาปนโปรตีน 60% ลงมา กลิ่นเบอร์ 2 ตลาด กทม.</b>													
2547	19.41	16.91	20.89	22.77	23.06	24.29	24.67	24.98	25.43	21.52	20.80	21.82	22.21
2548	21.40	19.70	20.38	22.33	20.95	20.12	20.89	20.21	20.42	19.85	19.97	21.27	20.62
2549	21.48	22.56	25.28	26.08	29.81	28.78	30.44	30.39	26.66	24.34	21.80	21.13	25.73
2550	20.81	22.61	21.32	22.61	21.95	20.01	18.93	18.53	20.30	22.60	23.12	24.64	21.45
2551	25.12	26.11	28.37	28.70	28.43	29.82	32.65	34.75	33.34	29.95	24.17	25.08	28.87
2552	28.69	25.98											27.34
<b>6. ราคาขายส่ง ปลาปนโปรตีน 60% ลงมา กลิ่นเบอร์ 3 ตลาด กทม.</b>													
2547	18.91	16.41	20.39	22.27	22.70	23.99	24.27	24.28	24.73	20.82	20.10	21.12	21.67
2548	20.70	19.00	19.68	21.63	20.36	19.72	20.38	19.61	19.82	19.25	18.89	19.67	19.89
2549	20.00	21.05	23.48	24.10	27.81	26.78	28.53	28.24	24.46	21.87	19.30	18.63	23.69
2550	18.31	20.11	19.18	20.61	19.95	18.01	17.38	17.53	19.30	21.60	22.12	23.64	19.81
2551	24.12	25.11	27.77	28.20	27.93	29.32	32.15	34.25	32.84	29.45	23.67	24.58	28.28
2552	28.19	25.48											26.84
<b>7. ราคาปลาปนโปรตีน 60% F.O.B. ตลาดต่างประเทศ</b>													
2547	23.96	24.99	25.26	24.80	25.03	23.81	23.37	23.54	23.29	23.20	22.15	22.14	23.79
2548	22.25	23.56	24.00	25.35	25.42	26.53	28.01	27.63	28.08	29.09	29.75	31.34	26.75
2549	26.81	28.64	30.54	32.06	40.32	45.14	43.55	36.86	34.31	37.25	36.43	34.17	35.51
2550	34.84	36.27	36.21	36.34	35.40	32.24	27.06	26.33	26.82	26.06	26.30	26.70	30.88
2551	26.74	27.49	27.84	27.47	28.91	31.79	32.74	30.45	29.94	27.34	26.33	25.91	28.58
2552	23.76	29.11											26.44
<b>8. ราคาปลาปนโปรตีน 65% F.O.B. ตลาดต่างประเทศ (เหรียญสหรัฐ/ตัน)</b>													
2547	662	691	692	680	667	631	617	613	607	607	593	610	639
2548	621	662	672	693	690	701	725	725	739	769	782	825	717
2549	731	786	847	912	1,146	1,272	1,238	1,058	991	1,078	1,077	1,030	1,014
2550	1,045	1,096	1,115	1,125	1,104	1,006	866	831	845	823	838	855	963
2551	870	910	955	991	1,020	1,034	1,055	1,019	943	857	820	834	942
2552	839.29	890.00											864.65

ที่มา : 1,2 สมาคมผู้ผลิตปลาปนไทย 3, 4,5,6 กรมการค้าภายใน 7,8 ช่วง ม.ค.46-48 ข่าวรอยเตอร์/49เป็นต้นไป www.hammersmithltd.blogspot.com

## ปริมาณนำเข้าและส่งออกปลาปน

หน่วย : ตัน

มค.	กพ.	มีค.	เมย.	พค.	มิย.	กค.	สค.	กย.	ตค.	พย.	ธค.	รวม	
<b>ปริมาณนำเข้า</b>													
2547	531	220	500	296	305	675	515	478	787	2,416	2,850	508	10,081
2548	1,010	1,316	368	549	550	261	278	40	236	31	220	733	5,591
2549	909	584	629	557	502	743	212	382	300	558	286	126	5,789
2550	609	779	1,105	804	1,840	1,584	919	1,430	1,044	1,553	844	811	13,322
2551	1,281	80	1,124	999	1,724	1,203	1,055	875	1,262	1,055	975	1,335	12,968
2552	1,178												
<b>ปริมาณส่งออก</b>													
2547	1,694	2,109	3,553	2,131	1,748	3,000	1,720	462	290	627	841	778	18,953
2548	474	1,527	1,973	1,056	2,300	2,414	2,056	3,095	3,164	2,153	4,201	3,560	27,973
2549	4,739	5,238	5,630	5,359	6,770	12,665	12,050	7,944	4,050	3,968	2,291	4,769	75,473
2550	4,779	7,181	14,972	14,375	21,797	9,520	5,346	5,456	2,764	3,155	1,957	2,572	93,872
2551	2,392	4,176	3,398	1,817	1,923	1,244	1,612	2,191	1,811	641	793	2,566	24,564
2552	985												985

ที่มา : กรมศุลกากร : ปี 2543-2447 พิกัด 2301200106 : ปี 2548-2449 พิกัด 2301200106 , 2301200400 และ 2301200401 : ปี 2550 พิกัด 23012000001 , 23012000002 , 23012000003 , 23012000004 และ 23012000009

## อัตราแลกเปลี่ยนเงินดอลลาร์สหรัฐ

ปี 2542 - 2551

บาท/US\$

ปี	ม.ค.	ก.พ.	มี.ค.	เม.ย.	พ.ค.	มิ.ย.	ก.ค.	ส.ค.	ก.ย.	ต.ค.	พ.ย.	ธ.ค.	เฉลี่ย
ปี 2542	36.73	37.19	37.61	37.72	37.15	37.03	37.20	38.08	39.92	39.57	38.84	38.40	37.95
ปี 2543	37.49	37.82	37.99	38.09	39.03	39.17	40.27	41.04	41.99	43.31	43.84	43.17	40.27
ปี 2544	43.24	42.74	44.00	45.56	45.59	45.36	45.73	45.03	44.41	44.82	44.52	44.03	44.59
ปี 2545	44.13	43.93	43.49	43.52	42.91	42.26	41.33	42.27	42.91	43.74	43.42	43.39	43.11
ปี 2546	42.88	42.97	42.87	42.97	42.29	41.75	41.89	41.77	40.60	39.83	40.00	39.81	41.64
ปี 2547	39.19	39.20	39.53	39.54	40.66	40.90	41.03	41.59	41.57	41.41	40.44	38.86	40.33
ปี 2548	38.86	38.59	38.70	39.62	39.93	40.98	41.85	41.29	41.15	40.96	41.21	41.18	40.36
ปี 2549	39.72	39.50	39.08	38.09	38.11	38.45	38.10	37.73	37.53	37.44	36.65	35.94	38.03
ปี 2550	36.10	35.85	35.18	35.00	34.74	34.71	33.83	34.31	34.38	34.29	34.00	33.83	34.69
ปี 2551	33.31	32.74	31.58	31.71	32.23	33.32	33.62	33.97	34.41	34.55	35.22	35.16	33.49
ปี 2552	35.09	35.46											35.28

หมายเหตุ เป็นค่าเฉลี่ยของอัตราขายเงินดอลลาร์สหรัฐรายวัน

ที่มา : ธนาคารแห่งประเทศไทย