



เดือนกันยายน และแนวโน้มเดือนตุลาคม 2546



สำนักส่งเสริมการค้าสินค้าเกษตร

24 ตุลาคม 2546

สารบัญ

	หน้า
สถานการณ์สินค้าเกษตร	
ภาพรวม	1
สถานการณ์รายกลุ่มสินค้า	1
การช่วยเหลือด้านการตลาดสินค้าเกษตรของ คชก.	6
ราคารับจำนำ	10
ข้อมูลรายสินค้า	
กลุ่มสินค้าผลิตเพื่อส่งออก	
1. ข้าว	12
2. มันสำปะหลัง	26
3. ยางพารา	29
4. กาแฟ	31
5. ไก่เนื้อ	34
6. กุ้งกุลาดำ	36
7. ลำไย	38
กลุ่มสินค้าผลิตเพื่อบริโภคภายในประเทศ	
8. ข้าวโพดเลี้ยงสัตว์	42
9. มะพร้าว	45
10. ปาล์มน้ำมัน	51
11. สุกกร	58
12. ไข่ไก่	61
13. เกล็ดทะเล	64
กลุ่มสินค้าที่ต้องนำเข้า	
14. ถั่วเหลือง	66
22. กากถั่วเหลือง	69
15. ปลาป่น	72
อัตราแลกเปลี่ยนเงินดอลลาร์สหรัฐ	75

สรุปสถานการณ์สินค้าเกษตร เดือนกันยายน และแนวโน้มเดือนตุลาคม 2546

1. ภาพรวม

1.1 การผลิต

ในช่วงเดือนกันยายน 2546 มีการเก็บเกี่ยวพืชผลเกษตรที่สำคัญ ได้แก่ ข้าวนาปรัง ที่มีผลผลิตออกสู่ตลาดมากขึ้นเนื่องจากโรงสีได้ระบายข้าวออกสู่ตลาดเพื่อรองรับผลผลิตข้าวฤดูใหม่ ซึ่งคาดว่าจะเริ่มเก็บเกี่ยวออกสู่ตลาดในเดือนพฤศจิกายน 2546 มันสำปะหลังเข้าสู่ช่วงต้นฤดูการผลิตใหม่ ผลผลิตทยอยออกสู่ตลาดมากขึ้นเป็นลำดับ แต่ยังมีปัญหาคุณภาพผลผลิต ส่วนพืชน้ำมัน ผลผลิตปาล์มน้ำมันและมะพร้าวออกสู่ตลาดลดน้อยลงต่อเนื่องจากเดือนก่อน สินค้าในกลุ่มปศุสัตว์ ผลผลิตสุกรออกสู่ตลาดลดลงเนื่องจากผู้เลี้ยงคาดว่าความต้องการบริโภคจะลดน้อยลงในช่วงเทศกาลกินเจ จึงชะลอการนำสุกรเข้าเลี้ยงช่วงก่อนหน้านี้ ส่วนไก่เนื้อยังมีผลผลิตออกสู่ตลาดในปริมาณมากเนื่องจากการเพิ่มอัตราการนำไข่เข้าฟักตั้งแต่เดือนกรกฎาคม 2546 เป็นต้นมา ประกอบกับสภาพอากาศเย็นเอื้ออำนวยต่อการเจริญเติบโต ส่วนไข่ไก่ ผลผลิตออกสู่ตลาดลดน้อยลงจากเดือนก่อน เป็นผลจากการลดปริมาณลูกไก่ไข่ตัวเมียที่จะออกสู่ตลาดในช่วงที่ผ่านมา ทำให้ปริมาณแม่ไก่ไข่ลดจำนวนลง สินค้ากลุ่มพืชผักและผลไม้ ขณะนี้สิ้นสุดฤดูการเก็บเกี่ยวผลไม้ที่สำคัญแล้ว

ภาวะการผลิตสินค้าเกษตรของโลก จากการคาดการณ์ของกระทรวงเกษตรของสหรัฐฯ ในเดือนตุลาคม 2546 คาดว่าสินค้าเกษตรสำคัญที่มีผลผลิตลดลงจากปีก่อน ได้แก่ ข้าวสาลี ผลผลิตลดลงร้อยละ 2.82 ส่วนสินค้าเกษตรอื่นส่วนใหญ่ผลผลิตเพิ่มขึ้นเมื่อเปรียบเทียบกับปีที่ผ่านมา โดยข้าว (ข้าวสาร) ผลผลิตเพิ่มขึ้นร้อยละ 2.43 ธัญพืช ผลผลิตเพิ่มขึ้นร้อยละ 1.41 สำหรับพืชน้ำมัน (ถั่วเหลือง ถั่วลิสง เมล็ดทานตะวัน เมล็ดฝ้าย เมล็ดเรป เมล็ดในปาล์ม เนื้อมะพร้าวแห้ง) ผลผลิตเพิ่มขึ้นร้อยละ 5.44 ขณะที่น้ำมันปาล์ม ผลผลิตเพิ่มขึ้นร้อยละ 3.30

1.2 การค้า

ภาวะตลาดการค้าสินค้าเกษตรในเดือนกันยายน 2546 โดยรวมยังอยู่ในทิศทางที่ดี ซึ่งเป็นผลจากการดำเนินมาตรการในด้านต่าง ๆ ของภาครัฐเพื่อรักษาเสถียรภาพราคาสินค้าเกษตร ส่งผลดีต่อระดับราคาที่เกษตรกรขายได้ ภาวะการค้าสินค้าส่วนใหญ่ยังมีการซื้อขายคล่องตัว เช่น ข้าวเปลือก ข้าวโพดเลี้ยงสัตว์ มันสำปะหลัง ปาล์มน้ำมัน และมะพร้าว เป็นต้น ประกอบกับความต้องการของตลาดสินค้าที่สำคัญยังมีอย่างต่อเนื่อง ส่งผลให้ภาวะการซื้อขายและราคาที่เกษตรกรขายได้ อยู่ในเกณฑ์ดี กลุ่มวัตถุดิบอาหารสัตว์ ภาวะการค้าปรับตัวดีขึ้นตามสถานการณ์ตลาดต่างประเทศ สินค้ากลุ่มที่ผลิตเพื่อใช้ภายในประเทศ ภาวะตลาดพืชน้ำมันปรับตัวดีขึ้น เป็นผลจากปริมาณผลผลิตที่สำคัญออกสู่ตลาดลดลงและภาวะการส่งออกดีขึ้น โดยเฉพาะการดำเนินการแก้ไขปัญหาปาล์มน้ำมัน อย่างเป็นระบบของรัฐบาล ส่งผลให้ระดับราคาผลปาล์มและมะพร้าวปรับตัวสูงขึ้นจากเดือนก่อน สำหรับสินค้าในกลุ่มปศุสัตว์ ภาวะการค้าอยู่ในเกณฑ์ดีขึ้นกว่าเดือนก่อน

2. สถานการณ์รายกลุ่มสินค้า

2.1 กลุ่มสินค้าที่ผลิตเพื่อส่งออก การเก็บเกี่ยวผลผลิตของสินค้าเกษตรสำคัญในกลุ่มดังกล่าวมีปริมาณลดลง ขณะที่การค้ำยังคงอยู่ในภาวะคล่องตัว ส่งผลให้ระดับราคาโดยรวมปรับตัวสูงขึ้นจากเดือนก่อน โดยเฉพาะข้าวเปลือกหอมมะลิและข้าวเปลือกเหนียว เนื่องจากเป็นช่วงปลายฤดู ปริมาณผลผลิตออกสู่ตลาดน้อย และข้าวส่วนใหญ่อยู่ในโครงการรับจำนำของรัฐบาลในขณะที่มีความต้องการของตลาดทั้งภายในและต่างประเทศยังมีสูงอย่างต่อเนื่อง อย่างไรก็ตาม ผลจากการดำเนินมาตรการ รับจำนำข้าวเปลือกของภาครัฐส่งผลให้ราคาข้าวเปลือกยังอยู่ในเกณฑ์สูงต่อเนื่องจากช่วงต้นฤดู สำหรับสถานการณ์สินค้าเกษตรที่สำคัญ ได้แก่

- ข้าว กระทรวงเกษตรและสหกรณ์พยากรณ์ผลผลิตข้าว ปี 2546/47 ว่าจะมี 20.992 ตัน มากกว่า ปี 2545/46 ประมาณร้อยละ 5.1 เป็นผลจากสภาพน้ำสมบูรณ์เพียงพอต่อการเพาะปลูกทำให้ผลผลิตต่อไร่เพิ่มสูงขึ้น ภาวะราคาข้าวสารในเดือนกันยายน 2546 ยังอยู่ในเกณฑ์ดี ราคาข้าวสารส่วนใหญ่ปรับตัวสูงขึ้นจากเดือนก่อน โดยราคาข้าวหอมมะลิ 100% ชั้น 2 (ข้าวใหม่) เดือนกันยายน 2546 มีราคาเฉลี่ยกระสอบละ 2,074 บาท ปลายข้าวขาวเอวันเลิศ (ข้าวใหม่) เฉลี่ยกระสอบละ 583 บาท และข้าวสารเหนียว กข.6 เฉลี่ยกระสอบละ 1,444 บาท ขณะที่ข้าวขาว 100% ชั้น 2 (ข้าวใหม่) และข้าวหนึ่ง 100% ราคาปรับตัวลดลง โดยมีราคาเฉลี่ยกระสอบละ 766 บาท และ 760 บาท ตามลำดับ สำหรับแนวโน้มในเดือนตุลาคม 2546 คาดว่าราคาจะปรับตัวลดลงเล็กน้อย เนื่องจากเริ่มมีการเก็บเกี่ยวข้าวฤดูใหม่

สำหรับภาวะการค้าข้าวเปลือกยังอยู่ในเกณฑ์ดีสืบเนื่องจากมาตรการรับจำนำข้าวเปลือกของรัฐบาล ประกอบกับขณะนี้ในช่วงปลายฤดู ผลผลิตข้าวนาปรังออกสู่ตลาดลดน้อยลงเป็นลำดับ ส่งผลให้ราคาข้าวเปลือกที่เกษตรกรขายได้โดยเฉลี่ยเดือนกันยายน 2546 ปรับตัวสูงขึ้นจากเดือนก่อน โดยเฉพาะข้าวหอมมะลิซึ่งรัฐได้กำหนดมาตรฐาน การซื้อขายที่ชัดเจนขึ้นตลาดมีความเชื่อมั่นคุณภาพมากขึ้น ทำให้ราคาส่งออกข้าวเพิ่มสูงขึ้น ส่งผลดีต่อระดับราคาข้าวเปลือกสูงขึ้นไปด้วย อย่างไรก็ตาม ราคาค้าวได้เริ่มอ่อนตัวลงเล็กน้อยในช่วงปลายเดือนเนื่องจากโรงสีระบายข้าวเปลือกที่เก็บสต็อกไว้ออกสู่ตลาดมากขึ้น และรอดูสถานการณ์ข้าวฤดูใหม่ซึ่งใกล้จะออกสู่ตลาด โดยข้าวเปลือกหอมมะลิ มีราคาตันละ 8,500 - 9,600 บาท ข้าวเปลือกเหนียว ตันละ 6,500 - 7,400 บาท ส่วนข้าวเปลือกเจ้านาปรัง ความชื้นไม่เกิน 15% ตลาดก้านันทรง ปรับตัวลงจากเดือนก่อนเล็กน้อยตามภาวะราคาข้าวสาร โดยมีราคาเฉลี่ยตันละ 4,500 - 4,900 บาท ผลการรับจำนำข้าวเปลือกนาปี สิ้นสุดระยะเวลารับจำนำแล้ว ปริมาณรับจำนำข้าวเปลือกตั้งแต่เดือนพฤศจิกายน 2545 ถึงวันที่ 31 พฤษภาคม 2546 รวม 3,542,429 ตัน เป็นข้าวเปลือกเจ้า จำนวน 2,724,845 ตัน ข้าวเปลือกหอมมะลิ 690,339 ตัน และข้าวเปลือกเหนียว 127,245 ตัน (อคส. จำนวน 1,153,433 ตัน อ.ต.ก. 1,692,786 ตัน และ ธ.ก.ส. 696,210 ตัน) มีโรงสีเข้าร่วมโครงการและเปิดรับจำนำจำนวน 585 โรง ใน 64 จังหวัด สำหรับข้าวเปลือกนาปรัง สิ้นสุดระยะเวลารับจำนำแล้วเมื่อวันที่ 30 กันยายน 2546 ผลการรับจำนำเบื้องต้น (20 มีนาคม

- 30 กันยายน 2546) มีปริมาณทั้งสิ้น 2,041,775 ตัน (อ.ค.ส. จำนวน 688,605 ตัน และ อ.ต.ก. 1,353,170 ตัน) มีโรงสีเข้าร่วมโครงการและเปิดรับจำนำ จำนวน 377 โรง ใน 33 จังหวัด

การส่งออกข้าวในปี 2546 ตั้งเป้าการส่งออกไว้จำนวน 7.3 ล้านตัน ข้าวสาร ปริมาณการส่งออกตั้งแต่เดือนมกราคม 2546 ถึงวันที่ 30 กันยายน 2546 มีจำนวน 5,303,708 ตัน มากกว่าปีก่อนในระยะเดียวกันที่ส่งออกได้จำนวน 5,111,537 ตัน หรือเพิ่มขึ้นร้อยละ 3.76

- **มันสำปะหลัง** เริ่มเข้าสู่ช่วงต้นฤดูการผลิตฤดูใหม่ผลผลิตทะยอยออกสู่ตลาดราคาลดลงจากเดือนก่อนเล็กน้อยแต่ยังอยู่ในเกณฑ์ดี โดยราคาหัวมันสด เชื้อแป้ง 25% จังหวัดนครราชสีมา เฉลี่ยเดือนกันยายน 2546 อยู่ที่ กก.ละ 0.93 บาท คาดว่าราคาหัวมันสด (คละ) มีแนวโน้มปรับตัวลดลงได้เนื่องจากผลผลิตฤดูใหม่ออกสู่ตลาดมากขึ้น ประกอบกับสภาพดินฟ้าอากาศในระยะนี้ ส่งผลต่อคุณภาพหัวมันสด แต่ภาวะราคาหัวมันสดคุณภาพดี (เชื้อแป้ง 25 %) คาดว่าจะยังอยู่ในเกณฑ์ดี

2.2 กลุ่มสินค้าที่ผลิตเพื่อบริโภคภายในประเทศ เริ่มเข้าสู่ช่วงปลายฤดูการผลิตปาล์มน้ำมันและมะพร้าว ผลผลิตเริ่มออกสู่ตลาดลดน้อยลง ในขณะที่ผลผลิตสินค้าอื่นที่สำคัญ เช่น ข้าวโพดเลี้ยงสัตว์ ไข่ไก่ เป็นต้น มีปริมาณเพิ่มขึ้น แต่ราคายังคงอยู่ในเกณฑ์ดี สำหรับสินค้ากลุ่มผัก - ผลไม้ สิ้นสุดฤดูการผลิตที่สำคัญแล้ว ผลผลิตที่ออกสู่ตลาดในระยะนี้ เป็นผลผลิตนอกฤดู ราคาอยู่ในเกณฑ์ดีทั้งนี้เป็ผลต่อเนื่องมาจากมาตรการเร่งระบายผลผลิตออกนอกแหล่งผลิตของราชการ รวมทั้งการประชาสัมพันธ์ส่งเสริมการบริโภคผลไม้ไทยในช่วงก่อนหน้าี้ สำหรับสถานการณ์สินค้าที่สำคัญได้แก่

- **ปาล์มน้ำมัน** ราคาผลปาล์มปรับตัวสูงขึ้นต่อเนื่องจากเดือนสิงหาคม 2546 ทั้งนี้เป็นผลจากการดำเนินการจัดระบบปาล์มน้ำมันภายในประเทศโดยบูรณาการหน่วยงานที่เกี่ยวข้อง ทั้งกระทรวงพาณิชย์ กระทรวงการคลัง กระทรวงมหาดไทย กระทรวงสาธารณสุข เป็นต้น ในการกำกับดูแลการซื้อขายปาล์มน้ำมันและน้ำมันปาล์มในประเทศโดยมีมาตรการดูแลด้านราคาผลปาล์ม การจัดระบบการนำเข้า - ส่งออกน้ำมันปาล์ม และการเข้มงวดปราบปรามการลักลอบนำเข้าน้ำมันปาล์ม และจับกุมอย่างจริงจังในช่วงก่อนหน้าี้ประกอบกับขณะนี้ปริมาณผลปาล์มออกสู่ตลาดลดลง และเปอร์เซ็นต์น้ำมันเพิ่มสูงขึ้น ส่งผลให้ราคาผลปาล์มที่เกษตรกรขายได้ (ปาล์มทะเลาย คุณภาพเปอร์เซ็นต์น้ำมัน 17%) ยังอยู่ในเกณฑ์ดี โดยราคาในเดือนกันยายน 2546 เฉลี่ย กก.ละ 2.66 บาท คาดว่าราคา มีแนวโน้มปรับตัวสูงขึ้นอีก เนื่องจากโรงงานสกัดเร่งระบายส่งออกสต็อกน้ำมันส่วนเกินไปตลาดต่างประเทศมากขึ้น

- **มะพร้าว** ผลผลิตเริ่มออกสู่ตลาดลดน้อยลง ราคามะพร้าวผลและเนื้อมะพร้าวแห้งปรับตัวสูงขึ้นต่อเนื่องจากเดือนก่อน เป็นผลกระทบจากราคาน้ำมันปาล์มดิบที่ปรับตัวสูงขึ้นอย่างต่อเนื่อง ประกอบกับความต้องการบริโภคสูงขึ้นในช่วงเทศกาลกินเจ ตลาดน้ำมันพืชจึงคล่องตัวขึ้น โดยราคาขายส่งมะพร้าวผลตลาด กทม. (ทับสะแกผลใหญ่เปลือก) เดือนกันยายน 2546 เฉลี่ยผลละ 6.66 บาท เนื้อมะพร้าวแห้ง 90% เฉลี่ย กก.ละ 8.78 บาท

- ข้าวโพดเลี้ยงสัตว์ คาดว่าผลผลิตข้าวโพดฯ ปี 2546/47 จะมีประมาณ 4.16 ล้านตัน น้อยกว่าปีที่ผ่านมาร้อยละ 1.66 แต่ยังคงอยู่ในระดับใกล้เคียงกับความต้องการของผู้ใช้ภายในประเทศซึ่งมีประมาณ 4.1-4.2 ล้านตัน ผลผลิตข้าวโพดฯ รุ่น 1 ททยออกสู่ตลาดมากขึ้นแต่ยังมีความชื้นสูง ในขณะที่โรงงานอาหารสัตว์ส่วนใหญ่มีสินค้าในสต็อกเพียงพอความต้องการ ส่งผลให้ราคาอ่อนตัวลงตามภาวะการผลิต โดยราคาข้าวโพดฯ ที่โรงงานอาหารสัตว์รับซื้อในเดือนกันยายน 2546 เฉลี่ย กก.ละ 4.77 บาท ส่วนราคาข้าวโพดฯ ที่เกษตรกรขายได้ในแหล่งผลิตสำคัญได้แก่ จังหวัดเพชรบูรณ์ และจังหวัดนครราชสีมา มีราคาเฉลี่ย กก.ละ 4.40 บาท และ 4.45 บาท ตามลำดับ อย่างไรก็ตาม ภายใต้งานมาตรการรับจำนำข้าวโพดฯ และการบริการจัดการสต็อกที่ดีของรัฐบาล ในฤดูการผลิต 2545/46 ส่งผลให้ระดับราคาข้าวโพดฯ ปีนี้ยังอยู่ในเกณฑ์ดี โดยราคาเกษตรกรขายได้อยู่ในระดับที่สูงกว่าระยะเดียวกันของปีก่อน

- ปศุสัตว์ ความเคลื่อนไหวของระดับราคาสินค้าปศุสัตว์โดยรวมปรับตัวดีขึ้นจากเดือนสิงหาคม 2546 เป็นผลจากการปรับปริมาณการผลิตในช่วงที่ผ่านมาเพื่อให้ผลผลิตสอดคล้องกับความต้องการบริโภคเนื้อสัตว์ที่ลดลงในช่วงเทศกาลกินเจ โดยสินค้าที่สำคัญ ได้แก่ *สุกรมี่ชีวิต* ภาวะการซื้อขายโดยทั่วไปปรับตัวดีขึ้นกว่าเดือนที่ผ่านมา ราคาโน้มสูงขึ้นเนื่องจากผู้เลี้ยงคาดว่าในช่วงเทศกาลกินเจ ความต้องการบริโภคจะลดน้อยลง จึงชะลอการนำลูกสุกรเข้าเลี้ยงช่วงก่อนหน้านี้ ส่งผลให้ระดับราคาสุกรมี่ชีวิตหน้าฟาร์มเดือนกันยายน 2546 เฉลี่ย กก.ละ 36.00 บาท คาดว่าแนวโน้มระดับราคาสุกรจะอ่อนตัวลงเล็กน้อยในช่วงเดือนตุลาคม 2546 เนื่องจากความต้องการของตลาดที่ลดลงในช่วงปิดภาคเรียน ในขณะที่ปริมาณสุกรจะมีส่งเข้าตลาดมากขึ้นในช่วงที่อากาศเริ่มเย็นลง อย่างไรก็ตาม ผลจากการดำเนินการควบคุมในเรื่องมาตรฐานฟาร์มและตรวจสอบสารเร่งเนื้อแดงที่ยังคงมีการดำเนินการอย่างต่อเนื่อง กอปรกับสิงคโปร์ได้เปิดตลาดรับซื้อเนื้อสุกรแปรรูปจากไทยแล้วคาดว่าจะส่งผลดีต่อระดับราคาในช่วงนี้ไม่ให้ลดต่ำลง *ไข่ไก่* ผลผลิตไข่ไก่ออกสู่ตลาดลดน้อยลง เป็นผลจากการปลดแม่ไก่ไข่ออกบางส่วนและมาตรการควบคุมปริมาณผลผลิตและการรวบรวมไข่ไก่ส่วนเกินเข้าสต็อกเพื่อผลักดันการส่งออกของรัฐบาล รวมทั้งการเปิดตลาดส่งออกใหม่ได้มากขึ้น ส่งผลให้ระดับราคาไข่ไก่ภายในประเทศปรับตัวสูงขึ้นจากเดือนที่ผ่านมา โดยราคาไข่ไก่ (เบอร์ 3) เดือนกันยายน 2546 มีราคาเฉลี่ย ฟองละ 1.79 บาท สำหรับแนวโน้มราคาไข่ไก่คาดว่าจะอ่อนตัวลงเล็กน้อย เนื่องจากสภาพอากาศเย็นทำให้อัตราการให้ไข่สูงขึ้น อีกทั้งเป็นช่วงปิดภาคเรียนที่ความต้องการบริโภคจะลดน้อยลง *ไก่เนื้อ* ราคาไก่เนื้อปรับตัวลดลงจากเดือนก่อนเป็นผลจากปริมาณผลผลิตในสต็อกมีมากและสภาพอากาศเย็นทำให้อัตราการให้ไข่โตเร็ว และผลจากการปรับปริมาณการเลี้ยงเพิ่มขึ้นในช่วงก่อนหน้านี้ ประกอบกับภาวะการจำหน่ายไม่คล่องตัวทำให้โรงงานชะลอการรับซื้อไก่มีชีวิต ส่งผลให้ระดับราคาอ่อนตัวลง โดยราคาไก่เนื้อมีชีวิตหน้าโรงฆ่าเฉลี่ยเดือนกันยายน 2546 ปรับตัวลดลงเป็น กก.ละ 22.47 บาท

- ผักและผลไม้ ขณะนี้สิ้นสุดฤดูกาลผลิตผลไม้ที่สำคัญแล้ว ระดับราคาในปีนี้อยู่ในเกณฑ์ดีกว่าปีที่ผ่านมา เป็นผลจากมาตรการแก้ไขปัญหาผลไม้ของภาครัฐในการเร่งระบายออกนอกแหล่งผลิตโดยให้จังหวัดปลายทางเข้าไปรับซื้อผลผลิตจากแหล่งผลิตตั้งแต่ช่วงต้นฤดู

เพื่อเพิ่มช่องทางการตลาดใหม่ ๆ และเกิดการแข่งขันในตลาด นอกจากนี้ ได้มีมาตรการผลักดันและเร่งรัดการส่งออก รวมทั้งส่งเสริมการแปรรูปและส่งเสริมการจำหน่ายผลไม้ในต่างประเทศ ได้แก่ การจัดงานผลไม้ไทยก้าวไกลทั่วโลก งานบริโภคผลไม้ไทย ช่วยไทย ช่วยชาติ ตลอดจนงาน Thai Fruits, Good Taste and Healthy เพื่อรณรงค์และประชาสัมพันธ์การบริโภคผลไม้ไทย ส่งผลให้ราคาผลไม้ในปีนี้อยู่ในเกณฑ์สูงกว่าระยะเดียวกันของปีก่อนประมาณ 25 - 40% สำหรับผลผลิตลำไยอบแห้งในภาคเหนือซึ่งยังมีปริมาณมาก แต่รัฐบาลได้มีมาตรการรับจำนำรองรับไว้แล้ว โดยมีระยะเวลารับจำนำตั้งแต่ช่วงปลายเดือนกันยายน 2546 และจะสิ้นสุดการรับจำนำในวันที่ 15 ตุลาคม 2546 ส่วนสินค้าพืชผักที่สำคัญและเป็นที่ต้องการของตลาดในช่วงเทศกาลกินเจ ซึ่งจะมีการความเคลื่อนไหวของราคาสูงขึ้น โดยเฉพาะผักใบและผักหัว ได้แก่ ผักกาดขาว ผักคะน้า กะหล่ำปลี และหัวไชเท้า ได้มีมาตรการจัดงานผักสดจากสวนสู่ผู้บริโภคขึ้นที่ตลาดไท เพื่อลดขั้นตอนทางการตลาด ทำให้เกษตรกรได้รับราคาที่เป็นธรรมและผู้บริโภคซื้อหาผักได้ในราคาไม่สูงเกินไป

2.3 กลุ่มสินค้าที่ต้องนำเข้า ภาวะการค้าสินค้าในกลุ่มวัตถุดิบอาหารสัตว์ในช่วงเดือนกันยายน 2546 ปรับตัวดีขึ้นตามภาวะการค้าในตลาดต่างประเทศเนื่องจากความวิตกกังวลเกี่ยวกับความเสียหายจากน้ำค้างแข็งที่มีผลต่อผลผลิตถั่วเหลืองของสหรัฐฯ และจากสภาวะแห้งแล้งในสหรัฐฯ และทวีปยุโรป ในขณะที่ความต้องการของตลาดยังมีสูง ความเคลื่อนไหวของสินค้าที่สำคัญ ได้แก่ **เมล็ดถั่วเหลือง** เป็นช่วงฤดูการผลิตถั่วเหลืองฤดูฝนแม้จะมีผลผลิตออกสู่ตลาดมาก แต่ราคาปรับตัวสูงขึ้นจากเดือนก่อนตามภาวะราคาตลาดต่างประเทศ โดยราคาเมล็ดถั่วเหลืองชนิดคละที่เกษตรกรขายได้เดือนกันยายน 2546 เฉลี่ย กก.ละ 10.44 บาท **กากถั่วเหลือง** ราคาจากถั่วเหลืองที่ผลิตในประเทศ (เมล็ดนำเข้า) เฉลี่ยเดือนกันยายน 2546 กก.ละ 10.13 บาท **ปลาป่น** ผลผลิตออกสู่ตลาดลดลงเนื่องจากเป็นช่วงมรสุมทำให้เรือเล็งงตอกจับปลา ราคาจึงปรับตัวสูงขึ้นจากเดือนก่อนเล็กน้อย โดยราคาปลาป่นโปรตีน 60% เฉลี่ยเดือนกันยายน 2546 กก.ละ 19.22 บาท

3. มาตรการแก้ไขปัญหา/การช่วยเหลือผ่านกองทุนรวมเพื่อช่วยเหลือเกษตรกร (ด้านการตลาด)

การให้ความช่วยเหลือด้านการตลาดสินค้าเกษตร ปีงบประมาณ 2546

ได้อนุมัติให้ดำเนินมาตรการช่วยเหลือสินค้าเกษตรแล้ว ได้แก่ ข้าว กาแฟ ลำไย และผลไม้ วงเงิน 3,152.460 ล้านบาท และการช่วยเหลือสินค้าเกษตรที่มีปัญหาเร่งด่วน ได้แก่ แห้ว ผลไม้ มันสำปะหลัง และหน่อไม้ฝรั่ง วงเงิน 195 ล้านบาท (รวมวงเงินทั้งหมด 3,347.460 ล้านบาท)

สำนักส่งเสริมการค้าสินค้าเกษตร

ตุลาคม 2546

ร. สถานการณ์สินค้าเกษตร-น.ย. D: AO 1

วงเงินช่วยเหลือด้านการตลาดสินค้าเกษตร

AO1 : วงเงินคชก./ตาราง ปี 46

หน่วย : ล้านบาท

สินค้า	ปี 2540	ปี 2541	ปี 2542	ปี 2543	ปี 2544	ปี 2545	ปี 2546
1 ข้าว	1,228.500	1,645.600	2,676.950	3,471.610	4,148.883	4,469.366	2,008.652
2 ข้าวโพดเลี้ยงสัตว์	284.090		1,509.600	411.945	269.000	209.323	
3 มันสำปะหลัง	3,424.066			1,833.607	2,753.086	965.485	
4 ปาล์มน้ำมัน			1,000.000	500.000	250.000		
5 มะพร้าว	140.000			150.000	145.000		
6 กาแฟ	300.000			35.600	801.783	18.548	21.308
7 หอมแดง	176.000	52.000	130.000	130.000			
8 กระเทียม	297.800	30.000			200.875		
9 หอมหัวใหญ่	420.000	60.500	230.000	67.000			
10 ถั่วเหลือง							
11 ลูกเดือย	15.500			10.000			
12 ถั่วเนาวนางแดง	19.000						
13 ไซโก้	50.000	60.000	30.000	60.000	60.000		
14 ใ้ก่เนื้อ				300.000			
15 สุกร		170.000		235.000			
16 ปลาโอ				20.200			
17 ปลาเป็ด				245.600			
18 กุ้งกุลาดำ			1,000.000				
19 เกล็ดทะเล	60.000	60.000	60.000				
20 ปอ		120.000	86.000				
21 ผลไม้							672.500
22 สับปะรด	153.600		200.000	724.000	50.000		
23 ทูเรียน	154.000		260.000	135.500	200.000	550.000	
24 ลิ้นจี่	43.000					200.000	
25 ลำไย	200.000			648.000		1,503.677	450.000
26 เงาะ	187.000		103.000	420.000	20.500	250.000	
27 มังคุด	40.000					100.000	
28 เงาะ มังคุด ทูเรียน					40.000		
29 มะละกอ			60.600				
30 มะนาว	60.000		50.000	22.000			
31 กะหล่ำปี	0.880						
32 พริกแห้ง				32.000			
33 อ้อยและน้ำตาลทราย				800.00			
34 น้ำมันดิบ				360.00	488.000		
รวมทั้งสิ้น	7,253.436	2,198.100	7,396.150	10,612.062	9,427.127	8,266.399	3,152.460

* หมายเหตุ : การแทรกแซงล้งกองและล้งสดปี 2545 ซึ่งร่วมกับการแก้ไขปัญหาราคาสินค้าผลไม้ ปี 2545

สำนักส่งเสริมการค้าสินค้าเกษตร

ตุลาคม

๒๕๔๖

ราคาเฉลี่ยสินค้าเกษตรสำคัญที่เกษตรกรขายได้ ปี 2541 - 2546

F: ราคาเฉลี่ยจัดกลุ่ม 46 D:AO1

	สินค้า	ราคาเฉลี่ย															
		ปี 2541			ปี 2542			ปี 2543			ปี 2544			ปี 2545			ก.ย.46
		เฉลี่ย	สูงสุด	ต่ำสุด	เฉลี่ย	สูงสุด	ต่ำสุด	เฉลี่ย	สูงสุด	ต่ำสุด	เฉลี่ย	สูงสุด	ต่ำสุด	เฉลี่ย	สูงสุด	ต่ำสุด	(เฉลี่ย)
1	กลุ่มสินค้าผลิตเพื่อการส่งออก																
	ข้าวเปลือกนาปรัง (บาท/ตัน)	6,660	7,343 ส.ค.	5,368 พ.ย.	5,054	6,117 ม.ค.	4,510 ต.ค.	4,390	4,889 ก.พ.	3,900 ก.ย.	4,260	4,380 ก.ค.	4,050 เม.ย.	4,602	4,793 มิ.ย.	4,439 ม.ค.	4,678
	ข้าวเปลือกนาปี (บาท/ตัน)	6,653	7,422 ก.พ.	5,435 ธ.ค.	5,425	6,164 ม.ค.	4,723 ธ.ค.	4,688	4,967 ก.พ.	4,341 ธ.ค.	4,385	4,421 ธ.ค.	4,339 มี.ค.	4,646	4,728 ต.ค.	4,514 ม.ค.	-
	ข้าวเปลือกหอมมะลิ (บาท/ตัน)	8,225	9,508 ก.พ.	6,298 ธ.ค.	7,132	8,455 ก.ย.	6,462 เม.ย.	7,362	8,177 ก.ย.	6,413 ธ.ค.	5,628	6,583 ม.ค.	4,822 ธ.ค.	6,116	6,874 ก.ย.	5,216 ม.ค.	9,315
	ข้าวเปลือกเหนียว (บาท/ตัน)	7,666	8,521 ก.พ.	6,000 ธ.ค.	5,084	5,831 ม.ค.	4,562 พ.ย.	4,916	5,295 ต.ค.	4,528 มี.ค.	5,573	6,018 ก.ค.	4,739 พ.ย.	5,612	6,293 ก.ย.	5,063 ม.ค.	7,125
2 ^{1/}	หัวมันสำปะหลังสดคละ (บาท/ก.ก.)	1.38	1.84 ก.ค.	0.94 ธ.ค.	0.77	0.94 มี.ค.	0.62 ก.ย.	0.62	0.70 มิ.ย.	0.54 ก.ย.	0.87	1.06 ก.ค.	0.66 ก.พ.	1.03	1.16 เม.ย.	0.91 ต.ค.	0.81
3	ยางพารา แผ่นดิบชั้น 3 (บาท/ก.ก.)	24.02	29.58 พ.ย.	16.44 ธ.ค.	17.91	22.23 พ.ย.	15.28 ส.ค.	21.47	22.59 ก.พ.	19.28 ม.ค.	20.94	24.34 มิ.ย.	15.93 ธ.ค.	27.10	32.35 ก.ย.	20.15 ม.ค.	39.22
4	ไก่เนื้อ หน้าโรงฆ่า (บาท/ก.ก.)	32.37	35.50 ส.ค.	29.65 ธ.ค.	26.89	31.77 ก.ค.	20.68 ก.ย.	25.72	29.02 ก.พ.	22.00 เม.ย.	30.31	34.50 ก.ค.	23.34 มี.ค.	25.21	31.27 ม.ค.	21.38 ก.ย.	22.47
5	กุ้งกุลาดำ ขนาด 50 ตัว/ก.ก. (บาท/ก.ก.)	209.23	302.00 ธ.ค.	165.00 พ.ค.	230.00	263.00 ต.ค.	202.00 มิ.ย.	293.00	347.00 ส.ค.	256.00 ม.ค.	255.00	303.00 ม.ค.	203.00 ต.ค.	244.00	275.00 ก.พ.	220.00 ก.ค.	169.00
6	กาแฟ (บาท/ก.ก.)	62.06	71.58 ก.พ.	47.33 ธ.ค.	50.31	57.17 ก.พ.	43.00 เม.ย.	27.97	32.77 พ.ย.	20.57 มี.ค.	29.17	31.46 เม.ย.	18.50 พ.ย.	23.50	25.76 ม.ค.	21.00 พ.ย.	-
7	ลำไย (บาท/ก.ก.) เกรดเอเอ(เกษตรกรขายได้)	113.33	126.67 ก.ค.	100.00 ส.ค.	31.83	32.89 ส.ค.	30.78 ก.ค.	18.08	18.38 ก.ค.	17.79 ส.ค.	35.00	37.75 ก.ค.	32.25 ส.ค.	33.28	20.75 ก.ค.	57.50 เม.ย.	23.60

	สินค้า	ราคาเฉลี่ย															
		ปี 2541			ปี 2542			ปี 2543			ปี 2544			ปี 2545			ก.ย.46
		เฉลี่ย	สูงสุด	ต่ำสุด	เฉลี่ย	สูงสุด	ต่ำสุด	เฉลี่ย	สูงสุด	ต่ำสุด	เฉลี่ย	สูงสุด	ต่ำสุด	เฉลี่ย	สูงสุด	ต่ำสุด	(เฉลี่ย)
8	กลุ่มสินค้าผลิตเพื่อบริโภคภายในประเทศ สับปะรด โรงงานรับซื้อ (บาท/ก.ก.)	5.54	6.60	4.87	2.56	3.78	1.57	2.27	3.57	1.54	2.53	3.50	1.55	4.42	4.96	3.73	-
			ก.ย.	เม.ย.		ก.พ.	พ.ย.		ก.ย.	มิ.ย.		ก.ย.	มี.ค.		ต.ค.	ม.ค.	
9 ^{2/}	ข้าวโพดเลี้ยงสัตว์ (บาท/ก.ก.) (ความชื้นไม่เกิน 14.5%)	4.57	5.44	3.38	4.21	4.79	3.66	4.26	4.89	3.52	3.93	4.03	3.83	4.17	4.36	3.89	4.40
			ก.ค.	ธ.ค.		ก.ค.	ม.ค.		เม.ย.	ก.ย.		มิ.ย.	มี.ค.		พ.ค.	ม.ค.	
10	ปาล์มทะลาย (บาท/ก.ก.) คุณภาพเปอร์เซ็นต์น้ำมัน 17%	3.81	5.09	3.27	2.51	5.39	1.32	1.83	2.58	1.45	1.43	2.09	1.00	2.70	4.71	2.06	2.66
			ธ.ค.	มิ.ย.		ม.ค.	พ.ย.		มิ.ย.	มี.ค.		ธ.ค.	มี.ค.		ธ.ค.	พ.ค.	
11	มะพร้าวผลใหญ่แห้งทั้งเปลือก (บาท/ผล)	5.41	11.30	3.18	7.27	11.04	4.61	2.60	5.20	1.72	2.52	3.91	1.97	3.31	4.52	2.21	2.76
			ธ.ค.	พ.ค.		ม.ค.	ก.ค.		ม.ค.	ก.ย.		พ.ย.	ก.พ.		เม.ย.	ก.ย.	
12 ^{3/}	หอมหัวใหญ่ เบอร์ 1 (บาท/ก.ก.)	15.25	19.50	6.25	6.75	18.75	3.37	4.33	13.66	3.00	5.84	18.40	5.62	5.67	14.50	5.52	-
			ต.ค.	มี.ค.		พ.ย.	ก.พ.		พ.ย.	เม.ย.		ธ.ค.	มี.ค.		ธ.ค.	ม.ค.	
13	หอมแดง แห้งใหญ่คละ (บาท/ก.ก.)	20.03	38.33	12.32	17.48	29.87	12.08	10.42	28.17	6.80	15.24	33.35	10.83	17.44	40.84	11.67	-
			พ.ย.	เม.ย.		พ.ย.	ก.พ.		ก.ย.	ม.ค.		ธ.ค.	ม.ค.		พ.ย.	มี.ค.	
14	กระเทียม แห้งใหญ่คละ (บาท/ก.ก.)	18.46	33.94	11.30	31.65	44.00	22.67	24.26	32.38	18.75	20.33	31.08	15.15	22.42	36.43	19.16	-
			ธ.ค.	ก.พ.		ม.ค.	ก.ค.		ก.พ.	มี.ค.		ธ.ค.	พ.ค.		พ.ย.	มี.ค.	
15	สุกร ขายส่ง ตลาดกทม. (บาท/ก.ก.)	39.15	42.50	29.00	42.20	49.50	29.35	33.86	35.24	31.06	37.12	42.50	30.55	38.41	40.69	32.03	36.00
			ธ.ค.	ม.ค.		พ.ค.	ต.ค.		ก.ค.	ธ.ค.		มิ.ย.	ม.ค.		ธ.ค.	ธ.ค.	
16	ไข่ไก่สด คละ (บาท/ฟอง)	1.68	1.96	1.34	1.54	1.74	1.26	1.17	1.35	1.02	1.50	1.74	1.01	1.41	1.58	1.17	1.65
			มิ.ย.	ม.ค.		ม.ค.	พ.ย.		ก.ย.	ธ.ค.		ก.ย.	ม.ค.		พ.ค.	ธ.ค.	
17	เกลือทะเล (บาท/ตัน)	468.1	522	389	1,625	2,244	511	1,609	2,044	944	1,728	1,917	1,316	1,298	1,557	1,147	1,045
			ธ.ค.	พ.ค.		พ.ย.	ม.ค.		ก.ค.	ก.พ.		ก.ย.	ม.ค.		ม.ค.	พ.ค.	

	สินค้า	ราคาเฉลี่ย															
		ปี 2541			ปี 2542			ปี 2543			ปี 2544			ปี 2545			ก.ย.46
		เฉลี่ย	สูงสุด	ต่ำสุด	เฉลี่ย	สูงสุด	ต่ำสุด	เฉลี่ย	สูงสุด	ต่ำสุด	เฉลี่ย	สูงสุด	ต่ำสุด	เฉลี่ย	สูงสุด	ต่ำสุด	(เฉลี่ย)
18	กลุ่มสินค้าที่ต้องนำเข้า ถั่วเหลือง ชนิดคละ (บาท/ก.ก.)	10.43	12.27 ม.ค.	9.26 ส.ค.	8.70	10.16 ม.ค.	7.79 ก.ย.	9.25	9.87 ธ.ค.	8.11 ก.พ.	9.72	10.10 พ.ย.	9.06 ส.ค.	10.16	11.36 มี.ย.	9.48 ม.ค.	10.44
19	กากถั่วเหลือง ผลิตจากเมล็ดในประเทศ ขายส่ง กทม. (บาท/ก.ก.)	11.12	11.62 เม.ย.	11.00 ธ.ค.	9.50	9.50 ต.ค.	9.87	10.95 ธ.ค.	9.50 ม.ค.	10.87	11.23 ก.พ.	10.08 ธ.ค.	10.38	10.59 ธ.ค.	10.14 เม.ย.		11.15
20	ปลาป่น ตลาด กทม. (โปรตีน 60%) (บาท/ก.ก.)	20.74	24.72 ก.พ.	17.29 เม.ย.	16.22	19.26 ส.ค.	14.56 ก.พ.	14.45	16.11 มี.ย.	13.23 ก.พ.	18.77	21.88 ก.ค.	16.35 ธ.ค.	18.22	21.14 มี.ค.	16.07 ต.ค.	19.22

หมายเหตุ

- 1/ ปีการผลิต เริ่มตั้งแต่ ต.ค. - ก.ย.
- 2/ ปีการผลิต เริ่มตั้งแต่ ก.ค. - มี.ย.
- 3/ ปีการผลิต เริ่มตั้งแต่ พ.ย. - เม.ย.

ราคาจำหน่ายสินค้าเกษตร ปี 2545/46

ลำดับที่	สินค้า	ราคาจำหน่าย																																
1.	ข้าวเหนียว	<p>กำหนดราคาจำหน่ายข้าวเปลือกเหนียว ปีการผลิต 2545/46 (ณ ความชื้นไม่เกิน 15%) ดังนี้</p> <table border="1"> <thead> <tr> <th>ชนิดข้าว</th> <th>บาท/ตัน</th> </tr> </thead> <tbody> <tr> <td>1) ข้าวเปลือกหอมมะลิ</td> <td></td> </tr> <tr> <td>ข้าวเปลือกหอมมะลิ ชนิดสีได้ตันข้าว 42 กรัม</td> <td>6,800</td> </tr> <tr> <td>ข้าวเปลือกหอมมะลิ ชนิดสีได้ตันข้าว 40 กรัม</td> <td>6,700</td> </tr> <tr> <td>ข้าวเปลือกหอมมะลิ ชนิดสีได้ตันข้าว 38 กรัม</td> <td>6,600</td> </tr> <tr> <td>ข้าวเปลือกหอมมะลิ ชนิดสีได้ตันข้าว 36 กรัม</td> <td>6,500</td> </tr> <tr> <td colspan="2">หมายเหตุ : โดยให้ปรับเพิ่ม – ลดตามจำนวนกรัม ในอัตรากรัมละ 50 บาท สำหรับการรับจำหน่ายข้าวเปลือกหอมมะลิที่ยังคงของเกษตรกรให้กำหนดราคาจำหน่าย ตันละ 6,500 บาท ส่วนข้าวเปลือกหอมจังหวัดในภาคเหนือตอนล่างและภาคกลาง ให้กำหนดราคาจำหน่ายตันละ 5,350 – 5,700 บาท ตามคุณภาพและภาวะการตลาด</td> </tr> <tr> <td>2) ข้าวเปลือกเจ้านาปี</td> <td></td> </tr> <tr> <td>ข้าวเปลือกเจ้านาปี 100% (ชนิดสีเป็นข้าวสาร 100%)</td> <td>5,330</td> </tr> <tr> <td>ข้าวเปลือกเจ้านาปี 5% (ชนิดสีเป็นข้าวสาร 5%)</td> <td>5,235</td> </tr> <tr> <td>ข้าวเปลือกเจ้านาปี 10% (ชนิดสีเป็นข้าวสาร 10%)</td> <td>5,045</td> </tr> <tr> <td>ข้าวเปลือกเจ้านาปี 15% (ชนิดสีเป็นข้าวสาร 15%)</td> <td>4,950</td> </tr> <tr> <td>ข้าวเปลือกเจ้านาปี 25% (ชนิดสีเป็นข้าวสาร 25%)</td> <td>4,760</td> </tr> <tr> <td>3) ข้าวเปลือกเหนียว</td> <td></td> </tr> <tr> <td>ข้าวเปลือกเหนียว 10% เมล็ดยาว</td> <td>5,900</td> </tr> <tr> <td>ข้าวเปลือกเหนียวคละ</td> <td>5,650</td> </tr> </tbody> </table>	ชนิดข้าว	บาท/ตัน	1) ข้าวเปลือกหอมมะลิ		ข้าวเปลือกหอมมะลิ ชนิดสีได้ตันข้าว 42 กรัม	6,800	ข้าวเปลือกหอมมะลิ ชนิดสีได้ตันข้าว 40 กรัม	6,700	ข้าวเปลือกหอมมะลิ ชนิดสีได้ตันข้าว 38 กรัม	6,600	ข้าวเปลือกหอมมะลิ ชนิดสีได้ตันข้าว 36 กรัม	6,500	หมายเหตุ : โดยให้ปรับเพิ่ม – ลดตามจำนวนกรัม ในอัตรากรัมละ 50 บาท สำหรับการรับจำหน่ายข้าวเปลือกหอมมะลิที่ยังคงของเกษตรกรให้กำหนดราคาจำหน่าย ตันละ 6,500 บาท ส่วนข้าวเปลือกหอมจังหวัดในภาคเหนือตอนล่างและภาคกลาง ให้กำหนดราคาจำหน่ายตันละ 5,350 – 5,700 บาท ตามคุณภาพและภาวะการตลาด		2) ข้าวเปลือกเจ้านาปี		ข้าวเปลือกเจ้านาปี 100% (ชนิดสีเป็นข้าวสาร 100%)	5,330	ข้าวเปลือกเจ้านาปี 5% (ชนิดสีเป็นข้าวสาร 5%)	5,235	ข้าวเปลือกเจ้านาปี 10% (ชนิดสีเป็นข้าวสาร 10%)	5,045	ข้าวเปลือกเจ้านาปี 15% (ชนิดสีเป็นข้าวสาร 15%)	4,950	ข้าวเปลือกเจ้านาปี 25% (ชนิดสีเป็นข้าวสาร 25%)	4,760	3) ข้าวเปลือกเหนียว		ข้าวเปลือกเหนียว 10% เมล็ดยาว	5,900	ข้าวเปลือกเหนียวคละ	5,650
ชนิดข้าว	บาท/ตัน																																	
1) ข้าวเปลือกหอมมะลิ																																		
ข้าวเปลือกหอมมะลิ ชนิดสีได้ตันข้าว 42 กรัม	6,800																																	
ข้าวเปลือกหอมมะลิ ชนิดสีได้ตันข้าว 40 กรัม	6,700																																	
ข้าวเปลือกหอมมะลิ ชนิดสีได้ตันข้าว 38 กรัม	6,600																																	
ข้าวเปลือกหอมมะลิ ชนิดสีได้ตันข้าว 36 กรัม	6,500																																	
หมายเหตุ : โดยให้ปรับเพิ่ม – ลดตามจำนวนกรัม ในอัตรากรัมละ 50 บาท สำหรับการรับจำหน่ายข้าวเปลือกหอมมะลิที่ยังคงของเกษตรกรให้กำหนดราคาจำหน่าย ตันละ 6,500 บาท ส่วนข้าวเปลือกหอมจังหวัดในภาคเหนือตอนล่างและภาคกลาง ให้กำหนดราคาจำหน่ายตันละ 5,350 – 5,700 บาท ตามคุณภาพและภาวะการตลาด																																		
2) ข้าวเปลือกเจ้านาปี																																		
ข้าวเปลือกเจ้านาปี 100% (ชนิดสีเป็นข้าวสาร 100%)	5,330																																	
ข้าวเปลือกเจ้านาปี 5% (ชนิดสีเป็นข้าวสาร 5%)	5,235																																	
ข้าวเปลือกเจ้านาปี 10% (ชนิดสีเป็นข้าวสาร 10%)	5,045																																	
ข้าวเปลือกเจ้านาปี 15% (ชนิดสีเป็นข้าวสาร 15%)	4,950																																	
ข้าวเปลือกเจ้านาปี 25% (ชนิดสีเป็นข้าวสาร 25%)	4,760																																	
3) ข้าวเปลือกเหนียว																																		
ข้าวเปลือกเหนียว 10% เมล็ดยาว	5,900																																	
ข้าวเปลือกเหนียวคละ	5,650																																	
2.	ข้าวโพด	<p>กำหนดราคาจำหน่ายข้าวโพดเลี้ยงสัตว์ ปี 2545/46 ณ จุดรับจำหน่ายของ อคส. และ อ.ต.ก. ดังนี้</p> <table border="1"> <thead> <tr> <th rowspan="2">ระดับความชื้น</th> <th colspan="2">บาท/กก.</th> </tr> <tr> <th>ข้าวโพดฝัก</th> <th>ข้าวโพดเมล็ด</th> </tr> </thead> <tbody> <tr> <td>1) ความชื้น 30.0 – 25.1 %</td> <td>2.50</td> <td>3.39</td> </tr> <tr> <td>2) ความชื้น 25.0 – 22.1 %</td> <td>2.68</td> <td>3.58</td> </tr> <tr> <td>3) ความชื้น 22.0 – 19.6 %</td> <td>2.82</td> <td>3.72</td> </tr> <tr> <td>4) ความชื้น 19.5 – 17.1 %</td> <td>3.00</td> <td>3.85</td> </tr> <tr> <td>5) ความชื้น 17.0 – 14.6 %</td> <td>3.18</td> <td>3.97</td> </tr> <tr> <td>6) ความชื้น 14.5 %</td> <td>3.27</td> <td>4.19</td> </tr> </tbody> </table>	ระดับความชื้น	บาท/กก.		ข้าวโพดฝัก	ข้าวโพดเมล็ด	1) ความชื้น 30.0 – 25.1 %	2.50	3.39	2) ความชื้น 25.0 – 22.1 %	2.68	3.58	3) ความชื้น 22.0 – 19.6 %	2.82	3.72	4) ความชื้น 19.5 – 17.1 %	3.00	3.85	5) ความชื้น 17.0 – 14.6 %	3.18	3.97	6) ความชื้น 14.5 %	3.27	4.19									
ระดับความชื้น	บาท/กก.																																	
	ข้าวโพดฝัก	ข้าวโพดเมล็ด																																
1) ความชื้น 30.0 – 25.1 %	2.50	3.39																																
2) ความชื้น 25.0 – 22.1 %	2.68	3.58																																
3) ความชื้น 22.0 – 19.6 %	2.82	3.72																																
4) ความชื้น 19.5 – 17.1 %	3.00	3.85																																
5) ความชื้น 17.0 – 14.6 %	3.18	3.97																																
6) ความชื้น 14.5 %	3.27	4.19																																

ลำดับที่	สินค้า	ราคารับจำหน่าย																
3.	กาแฟ	<p>กำหนดราคารับจำหน่ายเมล็ดกาแฟ ฤดูการผลิต ปี 2545/46 ณ จุดรับจำหน่ายของ อคส. ณ แหล่งผลิต ดังนี้</p> <table border="1" data-bbox="494 436 1404 660"> <thead> <tr> <th>เกรด</th> <th>ระดับความชื้น</th> <th>ข้อบกพร่อง</th> <th>บาท/กก.</th> </tr> </thead> <tbody> <tr> <td>1) เกรดดี</td> <td>ไม่เกินร้อยละ 13</td> <td>ไม่เกินร้อยละ 5</td> <td>30</td> </tr> <tr> <td>2) เกรดหนึ่ง</td> <td>ไม่เกินร้อยละ 13</td> <td>ไม่เกินร้อยละ 7</td> <td>27</td> </tr> <tr> <td>3) เกรดสอง</td> <td>ไม่เกินร้อยละ 13</td> <td>ไม่เกินร้อยละ 15</td> <td>21</td> </tr> </tbody> </table>	เกรด	ระดับความชื้น	ข้อบกพร่อง	บาท/กก.	1) เกรดดี	ไม่เกินร้อยละ 13	ไม่เกินร้อยละ 5	30	2) เกรดหนึ่ง	ไม่เกินร้อยละ 13	ไม่เกินร้อยละ 7	27	3) เกรดสอง	ไม่เกินร้อยละ 13	ไม่เกินร้อยละ 15	21
เกรด	ระดับความชื้น	ข้อบกพร่อง	บาท/กก.															
1) เกรดดี	ไม่เกินร้อยละ 13	ไม่เกินร้อยละ 5	30															
2) เกรดหนึ่ง	ไม่เกินร้อยละ 13	ไม่เกินร้อยละ 7	27															
3) เกรดสอง	ไม่เกินร้อยละ 13	ไม่เกินร้อยละ 15	21															
4.	ลำไยอบแห้ง	<p>กำหนดราคารับจำหน่ายลำไยอบแห้งทั้งเปลือกของฤดูการผลิต ปี 2546 ความชื้นไม่เกิน 13.5% ดังนี้</p> <p>เกรด AA (ขนาดเส้นผ่าศูนย์กลางตั้งแต่ 2.51 ซม. ขึ้นไป) กก.ละ 72 บาท</p> <p>เกรด A (ขนาดเส้นผ่าศูนย์กลางตั้งแต่ 2.21 – 2.50 ซม.) กก.ละ 54 บาท</p> <p>เกรด B (ขนาดเส้นผ่าศูนย์กลางตั้งแต่ 1.90 – 2.20 ซม.) กก.ละ 36 บาท</p>																

ข้าว

1. การผลิตและความต้องการใช้

	2542/43	2543/44	2544/45	2545/46	2546/47
ผลผลิตข้าว(ล้านตัน)					(ประมาณการ)
โลก	607.900	592.000	593.600	567.700	567.700
ไทย					
- นาปี	19.016	19.788	20.899	19.997	19.997
- นาปรัง	5.156	6.056	5.790	5.948	5.948
รวม	24.172	25.844	26.689	25.945	25.945
ความต้องการ	13.600	14.163	14.798	15.034 (เป้าหมาย)	15.193
ส่งออก (ม.ค.-ธ.ค.)	6.57	7.52	7.244	7.3	
(ข้าวสาร)	4.865	5.393	6.512	6.059	
ปริมาณคงเหลือ				(กย. 46)	
ราคา (บาท/ตัน)	7,362	5,628	6,097	9,350	
- ข้าวเปลือกเจ้าหอมมะลิ	4,688	4,385	4,656	-	
- ข้าวเปลือกเจ้านาปี 5%	4,916	5,573	5,612	7,250	
- ข้าวเปลือกเจ้าเหนียว	4,390	4,260	4,602	4,750	
- ข้าวเปลือกเจ้านาปรัง					
ต้นทุนการผลิต(บาท/ตัน)					
ข้าวเปลือกหอมมะลิ	5408.61	5,963.86	5,746.82	6,200.77	
ข้าวเปลือกเจ้านาปี	4614.81	4,265.85	3,994.52	4,451.55	
ข้าวเปลือกเหนียว	4750.13	4,999.14	4,798.22	5,064.19	
ข้าวเปลือกนาปรัง	3,89.56	3,254.72	3,421.02	3,344.32	

2. สถานการณ์กระทรวงเกษตรและสหกรณ์ประเมินการผลิตข้าวปี 2546/47 ณ เดือนสิงหาคม 2546 ดังนี้:-

พื้นที่เพาะปลูกผลผลิตข้าวนาปี ปีการผลิต 2546/47

ชนิดข้าว	พื้นที่เพาะปลูก (ล้านไร่)			ผลผลิต (ล้านตัน)		
	2545/46	2546/47	% +	2545/46	2546/47	% +
ข้าวหอมมะลิ	18.399	18.681	+1.5	5.218	5.531	+5.99
ข้าวเจ้า	20.223	20.458	+0.96	8.876	9.587	+8.01
ข้าวเหนียว	18.286	18.527	+1.32	5.537	5.791	+4.6
รวม	56.908	57.666	+1.33	19.631	20.909	+6.51

ที่มา : สำนักงานเศรษฐกิจการเกษตร

การผลิต

ข้าวนาปี ปีการผลิต 2546/47 กระทรวงเกษตรฯ คาดว่าจะมีพื้นที่เพาะปลูก 57.666 ล้านไร่ มากกว่าปี 2545/46 ร้อยละ 1.33 ส่วนผลผลิตคาดว่าจะมีปริมาณ 20.909 ล้านตันข้าวเปลือก แยกเป็นข้าวหอมมะลิ จำนวน 5.531 ล้านตันข้าวเปลือก ข้าวเหนียว จำนวน 5.791 ล้านตันข้าวเปลือก และข้าวเจ้า จำนวน 9.587 ล้านตันข้าวเปลือกมากกว่าปี 2545/46 ร้อยละ 6.51 เนื่องจากสภาพน้ำฝนและน้ำตามคลองธรรมชาติเพียงพอ ในการเพาะปลูก ทำให้ผลผลิตต่อไร่เพิ่มขึ้นจาก 349 กก.ต่อไร่เป็น 365 กก.ต่อไร่ ขณะนี้อยู่ในช่วงแตกกอ เจริญทางลำต้น ซึ่งจะเริ่มเก็บเกี่ยวมากตั้งแต่เดือนพฤศจิกายนเป็นต้นไป โดยมีปริมาณการเก็บเกี่ยว ดังนี้

ปริมาณผลผลิตจากการเก็บเกี่ยวรายเดือน ปีการเพาะปลูก 2546/47

ภาค	รายการ	เดือน										รวม
		สค.46	กย.46	ตค.46	พย.46	ธค.46	มค.47	กพ.47	มีค.47	เมย.47	พค.47	
รวมทั้งประเทศ	ร้อยละ	4.08	5.24	6.87	44.91	29.68	5.10	1.95	1.60	0.50	0.07	100.00
	ปริมาณ	853,153	1,094,620	1,437,097	9,390,523	6,205,530	1,066,939	407,680	333,589	104,550	15,682	20,909,363
เหนือ	ร้อยละ	3.83	6.77	10.25	39.03	36.38	3.11	0.63	-	-	-	100.00
	ปริมาณ	211,050	372,510	564,158	2,148,678	2,002,867	171,430	34,697	-	-	-	5,505,390
ตะวันออกเฉียงเหนือ	ร้อยละ	-	0.05	4.33	63.68	30.56	1.34	0.03	0.01	-	-	100.00
	ปริมาณ	-	5,236	413,370	6,082,911	2,920,048	128,465	3,164	527	-	-	9,553,721
กลาง	ร้อยละ	12.66	14.10	8.85	22.80	24.96	14.04	2.59	-	-	-	100.00
	ปริมาณ	641,557	714,455	448,232	1,155,487	1,264,993	711,461	131,316	-	-	-	5,067,501
ใต้	ร้อยละ	0.07	0.31	1.45	0.44	2.25	7.10	30.47	42.55	13.36	2.00	100.00
	ปริมาณ	546	2,419	11,337	3,447	17,622	55,583	238,503	333,062	104,550	15,682	782,751

ที่มา : ศูนย์สารสนเทศการเกษตร สำนักงานเศรษฐกิจการเกษตร

หมายเหตุ : เป็นข้อมูลประมาณการ

ในส่วน of ข้าวนาปรัง ปี 2547 คาดการณ์ว่าจะมีผลผลิตประมาณ 5.932 ล้านตันข้าวเปลือก แต่อย่างไรก็ตามยังมีปัจจัยอื่นและราคาของข้าวนาปีรวมทั้งสภาพภูมิอากาศและน้ำในเขื่อนด้วย

3. ภาวะและราคาข้าว

3.1 ข้าวเปลือก ในปี 2545/46 นับว่าอยู่ในเกณฑ์ดี มีการปรับตัวสูงขึ้นมาโดยตลอด โดยในช่วงต้นฤดู (พ.ย. 45) ข้าวเปลือกหอมมะลิ(ชนิดสี)ได้ต้นข้าว 36 กรัม)ราคาตันละ 6,000 – 6,200 บาท ข้าวเปลือกเหนียว ราคาตันละ 4,700 4,800 บาท และข้าวเปลือกเจ้านาปี 5% ราคาตันละ 4,700 – 4,800 บาท และมีการปรับตัวสูงขึ้น โดยตลอดโดยมีราคาสูงสุดในช่วงต้นเดือน ก.ย. 46 โดยข้าวเปลือกหอมมะลิ (ชนิดสี)ได้ต้นข้าว 36 กรัม) ราคาตันละ 9,300 – 9,600 บาท ข้าวเปลือกหอมมะลิ (ชนิดสี)ได้ต้นข้าว 42 กรัม)ราคาตันละ 9,600 – 10,000 บาท ข้าวเปลือกเหนียว ราคาตันละ 7,200 – 7,400 บาท ซึ่งเป็นผลมาจากการที่รัฐบาลดำเนิน โครงการรับจำนำทำให้มี

ข้าวเปลือกเข้าสู่ตลาดไม่มากนักประกอบกับราคาส่งออกข้าวสูงขึ้น โดยเฉพาะข้าวหอมมะลิที่ได้มีการกำหนดมาตรฐานทำให้สามารถขายได้ในราคาที่สูงขึ้นจึงส่งผลให้ข้าวเปลือกราคาสูงขึ้นตามไปด้วย

ปัจจุบัน (30 กย.46) ราคาข้าวเปลือกหอมมะลิและข้าวเปลือกเหนียวมีแนวโน้มอ่อนตัวลง โดยข้าวเปลือกหอมมะลิ (ชนิดสีได้ต้นข้าว 36 กรัม) มีราคาตันละ 8,900 – 9,200 บาท และข้าวเปลือกเหนียวราคาตันละ 6,500 – 6,800 บาท เนื่องจากเกษตรกรขายผลผลิตออกมาจำนวนมาก หลังจากการเพาะปลูกข้าวฤดูใหม่แล้ว และโรงสีมีการระบายข้าวในสต็อกออกมาเพื่อเตรียมรับข้าวฤดูใหม่ คาดว่าเมื่อมีการเก็บเกี่ยวข้าวฤดูใหม่ในเดือน พย. ราคาอาจจะลดต่ำลงบ้าง แต่ยังคงอยู่ในเกณฑ์สูงกว่าปีก่อน

3.2 ข้าวสาร ในปี 2546 ราคาข้าวขาวมีความเคลื่อนไหวไม่มากนัก โดยจะมีการเคลื่อนไหวตามภาวะการส่งออก สำหรับข้าวหอมมะลิมักมีการปรับตัวสูงขึ้นโดยตลอดซึ่งเป็นไปในทิศทางเดียวกันกับราคาข้าวเปลือกและราคาส่งออกที่สูงขึ้น ซึ่งเป็นผลมาจากการที่รัฐบาลกำหนดมาตรฐานข้าวหอมมะลิให้มีมาตรฐานเดียว ส่งผลให้ผู้บริโภคมั่นใจในคุณภาพ ส่วนข้าวเหนียวปรับตัวสูงขึ้นเช่นเดียวกันเนื่องจากความต้องการภายในและต่างประเทศมีมากในขณะที่ผลผลิตมีออกมาไม่มากนัก

ปัจจุบันราคาข้าวสารหอมมะลิและข้าวเปลือกเหนียวภายในประเทศมีแนวโน้มอ่อนตัวลง ทั้งนี้เป็นเพราะโรงสีเริ่มระบายข้าวออกมาจำนวนมากเพื่อรองรับข้าวฤดูใหม่ ประกอบกับช่วงนี้สต็อกของผู้ส่งออกยังมีเพียงพอในการส่งออกจึงมีการรับซื้อเข้าเก็บสต็อกไม่มากนัก แต่อย่างไรก็ตามหากการส่งออกยังมีสม่ำเสมอและในช่วงปลายปีมีการส่งข้าวออกไปต่างประเทศมากจะทำให้ราคาข้าวสูงขึ้น

4. การส่งออก

ในปี 2546 ทางกรมได้ตั้งเป้าหมายการส่งออกข้าวไปต่างประเทศไว้ที่ 7.3 ล้านตันข้าวสาร โดยตั้งแต่ 1 มค. – 30 กย. 46 ตัวเลขเบื้องต้นจากกรมการค้าต่างประเทศแจ้งว่าไทยส่งข้าวออกไปต่างประเทศแล้วจำนวน 5,303,708 ตัน มากกว่าปีก่อนในระยะเวลาเดียวกันที่ส่งออกได้ 5,111,537 ตัน อยู่ 192,171 ตัน หรือร้อยละ 3.769 คาดว่าจะส่งข้าวออกได้ตามเป้าหมายที่กำหนดไว้

5. สภาพปัญหาและสาเหตุ

- 5.1 ผลผลิตส่วนใหญ่ออกสู่ตลาดพร้อมกันมากและกระจุกตัวในช่วงต้นฤดู ทำให้ราคาดกต่ำ
- 5.2 เศรษฐกิจโลกและประเทศผู้ซื้อซึ่งอยู่ในภาวะตกต่ำ การขายข้าวในตลาดโลกมีการแข่งขันกันตัดราคาลงอย่างมาก ตลาดข้าวจึงเป็นของผู้ซื้อ

6. มาตรการแก้ไข

6.1 มาตรการรับจำนำข้าวเปลือกนาปี 2546

6.1.1 เป้าหมาย รับจำนำในจังหวัดที่เป็นพื้นที่ปลูกข้าวนาปี ปริมาณรับจำนำรวม 2.0 ล้านตันข้าวเปลือก หรือปริมาณร้อยละ 33 ของผลผลิต โดยให้ อคส. และ อ.ต.ก. รับฝากและออกไปประทวน และ ธ.ก.ส. รับจำนำใบประทวนที่ อคส. และ อ.ต.ก. ออกให้แก่เกษตรกรและสถาบันเกษตรกร

6.1.2 ระยะเวลารับจำนำ 20 มีค. - 31 กค. 46 (ยกเว้นภาคใต้ ให้รับจำนำ กค. - กย. 46)

6.1.3 ระยะเวลาไถ่ถอน 3 เดือนนับถัดจากเดือนที่รับจำนำ

6.1.4 ระยะเวลาโครงการ 20 มี.ค. - ธ.ค. 46

6.1.5 ราคารับจำนำ กำหนดราคารับจำนำข้าวเปลือกเจ้านาปรัง (ความชื้นไม่เกิน 15%) ตามชั้นคุณภาพ ดังนี้

ชนิดข้าว	หน่วย : บาท/ตัน
ราคาจำนำ	
ข้าวเปลือกเจ้านาปรัง 100%	4,975
ข้าวเปลือกเจ้านาปรัง 5%	4,880
ข้าวเปลือกเจ้านาปรัง 10%	4,785
ข้าวเปลือกเจ้านาปรัง 15%	4,690
ข้าวเปลือกเจ้านาปรัง 25%	4,500

6.1.6 วิธีดำเนินการ

(1) เกษตรกรผู้มีสิทธิรับจำนำ จะต้องยื่นหนังสือรับรองเกษตรกรผู้ปลูกข้าวนาปรัง ปี 2546 ของกระทรวงเกษตรและสหกรณ์ และต้องเป็นลูกค้ำของ ธ.ก.ส. ด้วย

(2) พื้นที่รับจำนำ เกษตรกรสามารถจำนำได้ในพื้นที่จังหวัดของตนเองเท่านั้น เว้นแต่ในกรณีที่เกษตรกรอยู่ในพื้นที่ตำบลที่มีชายแดนติดต่อกับจังหวัดข้างเคียง ให้มีการจำนำข้ามเขตได้เฉพาะพื้นที่ตำบลที่ติดต่อกันและเป็นประเพณีปฏิบัติทางการค้าปกติเท่านั้น

(3) การเข้าร่วมโครงการของโรงสี โดยให้ความสำคัญกับโรงสีสหกรณ์การเกษตรเป็นอันดับแรก และกำหนดคุณสมบัติ เงื่อนไข รวมทั้งภาระหน้าที่ที่โรงสีที่เข้าร่วมโครงการจะต้องปฏิบัติ ดังนี้

1) เป็นโรงสีเอกชนที่มีศักยภาพในการรับฝากและสีแปรสภาพข้าวเปลือก โดยต้องมีเครื่องอบลดความชื้นหรือลานตาก และมีสถานที่เก็บข้าวอยู่ในบริเวณเดียวกันกับโรงสี รวมทั้งไม่มีพฤติกรรมเข้าข่ายกระทำความผิดในการเข้าร่วมโครงการรับจำนำที่ผ่านมา ได้แก่ โรงสีที่ถูกแจ้งความดำเนินคดีและถูกขึ้นบัญชีดำ (Black list)

2) โรงสีจะสามารถเข้าร่วมโครงการกับ อคส. หรือ อ.ต.ก. ได้เพียงหน่วยงานใดหน่วยงานหนึ่งเท่านั้น

3) ห้ามมิให้โรงสีรับฝากข้าวเปลือกจากเกษตรกรไว้ก่อนแล้วจำหน่ายที่ของ อคส./อ.ต.ก. ออกไปประทวนให้ในภายหลัง หากมีการรับฝากข้าวเปลือกไว้ให้ถือว่าเป็นข้าวของโรงสี มิใช่ข้าวที่รับจำนำของรัฐบาล

4) ห้ามมิให้โรงสีที่เข้าร่วมโครงการนำข้าวที่ อคส./อ.ต.ก. ฝากเก็บไว้ไปเก็บไว้ในสถานที่อื่นนอกจากบริเวณโรงสีที่เข้าร่วมโครงการ

5) ห้ามมิให้นำข้าวสารที่ไม่ได้แปรสภาพจากข้าวเปลือกที่จำนำหรือข้าวสารของโรงสีอื่น (เปาเกา) มาส่งมอบเข้าโกดังกลางของ อคส./อ.ต.ก. โดยเด็ดขาด

6) ปริมาณข้าวเปลือกที่โรงสีจะรับฝาก ณ เวลาใดเวลาหนึ่ง จะต้องมียอดไม่เกิน 30 เท่าของกำลังการผลิตที่ระบุไว้ใน รง.4 หรือตามปริมาณที่ได้รับจัดสรร

7) โรงสีที่เข้าร่วมโครงการจะต้องส่งมอบข้าวสารในการเข้าร่วมโครงการที่ผ่านมาครบถ้วนก่อนวันปีตรีบสมัครเข้าร่วมโครงการ

(4) สำหรับสหกรณ์การเกษตร ที่เข้าร่วมโครงการจะต้องมีศักยภาพในการรับฝากและสีแปรสภาพข้าวเปลือกได้ รวมทั้งต้องได้รับการรับรองจากกรมส่งเสริมสหกรณ์ว่าเป็นผู้มีความสามารถเข้าร่วมโครงการได้ โดยให้ใช้คณะกรรมการดำเนินการของสหกรณ์ทั้งคณะ เป็นผู้ค้ำประกันการเข้าร่วมโครงการ

(5) การกำกับดูแล

1) อนุมัติในหลักการให้รัฐมนตรีว่าการกระทรวงพาณิชย์ รองประธาน กนข. เป็นผู้พิจารณาให้ความเห็นชอบผ่อนผันหลักเกณฑ์การรับจำนำข้าวเปลือกนาปรัง ปี 2546 เพื่อให้สามารถแก้ไขปัญหาได้ทันทั่วถึง และรายงาน กนข. ทราบต่อไป

2) ให้คณะกรรมการแก้ไขปัญหาเกษตรกรอันเนื่องมาจากผลิตผลการเกษตร ระดับจังหวัด เป็นผู้กำกับดูแลในระดับจังหวัด เพื่อให้การรับจำนำเป็นไปด้วยความเรียบร้อยโปร่งใส โดยเฉพาะไม่ให้มีการสวมสิทธิของเกษตรกร เพื่อให้ประโยชน์ตกถึงมือเกษตรกรอย่างแท้จริง ตามเจตนารมณ์ของรัฐบาล

3) ให้ฝ่ายเลขานุการ กนข. ประสานกับหน่วยงานที่เกี่ยวข้อง พิจารณาจัดสายตรวจพิเศษ และเจ้าหน้าที่จากส่วนกลางเข้าไปตรวจสอบกำกับดูแลเป็นประจำอย่างต่อเนื่อง นอกเหนือจากการตรวจสอบและกำกับดูแลของคณะกรรมการฯ ระดับจังหวัด

4) ให้ อคส. และ อ.ต.ก. จัดผู้ช่วยปฏิบัติงาน 2 คน และตัวแทนเกษตรกร 1 คน ประจำแต่ละจุดรับฝาก เพื่ออำนวยความสะดวกและดูแลการวัดความชื้น สิ่งเจือปน การชั่งน้ำหนัก เพื่อให้เกษตรกรได้รับประโยชน์ตามที่เป็นจริง

5) ให้มีการกำกับดูแลออกไปประทวนและการจ่ายเงินของ ธ.ก.ส. ให้ได้ ภายใน 6 วันทำการ นับแต่วันที่เกษตรกรนำข้าวมาจำนำ

(6) การประชาสัมพันธ์ ให้ทำการประชาสัมพันธ์ให้เกษตรกรในพื้นที่เพาะปลูกข้าวนาปรังได้ทราบการรับจำนำโดยทั่วถึง เพื่อให้เกษตรกรผู้ปลูกข้าวนาปรังได้รับประโยชน์จากการรับจำนำ และป้องกันมิให้มีการสวมสิทธิ รวมทั้งช่วยให้ระดับราคาข้าวเปลือกในท้องตลาดปรับตัวดีขึ้น

(7) การแปรสภาพและการระบายจำหน่าย

1) การแปรสภาพ ให้มีการส่งสีแปรสภาพปกติในอัตราร้อยละ 40 ของปริมาณที่รับฝากเก็บในขณะนั้น และใช้สูตรอัตราแปรสภาพ การส่งมอบข้าวสาร การขนส่งและการขนย้ายจากโรงสี เข้าเก็บโกดังของ อคส. และ อ.ต.ก. ส่วนค่าใช้จ่ายในการสีแปรสภาพ ค่าขนส่ง ค่ากระสอบ และค่าใช้จ่ายอื่นๆ ให้เป็นไปตามที่จ่ายจริง โดยค่าใช้จ่ายดังกล่าวให้ คิดคำนวณหักจากปลายข้าวและผลิตภัณฑ์ข้าวอื่นๆ ที่ได้จากการสีแปรสภาพข้าวเปลือกเป็นข้าวสาร และหากมีส่วน

- 6 -

2) ที่เหลือจะต้องนำส่งต้นข้าวสารให้กับรัฐบาล รวมทั้งอัตราส่งมอบต้นข้าวจากการแปรสภาพข้าวเปลือกเป็นข้าวสารด้วย

2) การระบายข้าว มอบหมายให้รัฐมนตรีว่าการกระทรวงพาณิชย์รองประธาน กนข. เป็นผู้พิจารณาอนุมัติ ราคา ปริมาณ และหลักเกณฑ์เงื่อนไขอื่นๆ ในการขายข้าวเปลือกและ ข้าวสารทั้งในและต่างประเทศในเวลาที่เหมาะสม ตามข้อเสนอของคณะกรรมการพิจารณาระบายข้าวเปลือกหรือคณะกรรมการจำหน่ายข้าวสารแล้วแต่กรณี ซึ่งทั้งสองคณะ ประกอบด้วย ผู้แทนกรมการค้าต่างประเทศ กรมการค้าภายใน ธ.ก.ส. อคส. และ อ.ค.ก. และรายงานให้ กนข. ทราบต่อไป

7. ผลการดำเนินงาน

ผลการรับจำหน่ายข้าวเปลือก

ผลการรับจำหน่ายข้าวเปลือกนาปี ปี 2545/46 ตั้งแต่ 1 พย. 45 - 31 พค. 46 มีปริมาณทั้งสิ้น 3,542,429 ตัน เป็นข้าวเปลือกเจ้า จำนวน 2,724,845 ตัน ข้าวเปลือกหอมมะลิ จำนวน 690,339 ตัน และข้าวเปลือกเหนียว จำนวน 127,245 ตัน ซึ่งเป็นการรับจำหน่ายโดย อคส. จำนวน 1,153,433 ตัน และ อ.ค.ก. 1,692,786 ตัน และ ธ.ก.ส. จำนวน 696,210 ตัน โดยมีโรงสีที่สมัครเข้าร่วมโครงการและเปิดรับจำหน่าย จำนวน 584 โรง ใน 64 จังหวัด

สำหรับผลการรับจำหน่ายข้าวเปลือกนาปรัง ปี 2546 ขณะนี้สิ้นสุดระยะเวลารับจำหน่ายตั้งแต่วันที่ 30 กย. 46 โดยมีปริมาณรับจำหน่ายรวมทั้งสิ้น 2,041,775 ตัน โดยเป็นการรับจำหน่ายของ อคส. 685,605 ตัน และเป็นการรับจำหน่ายของ อ.ค.ก. จำนวน 1,353,170 ตัน มีโรงสีสมัครเข้าร่วมโครงการและเปิดรับจำหน่ายแล้ว 377 โรง ใน 35 จังหวัด

สำนักส่งเสริมการค้าสินค้าเกษตร

ตุลาคม 2546

ชานการณข้าว 2in1-พีพร-D 09

ราคาข้าวเปลือกหอมมะลิ ที่โรงสีรับซื้อในส่วนภูมิภาค

หน่วย : บาท/ตัน

ปี	มค.	กพ.	มีค.	เมย.	พค.	มิย.	กค.	ตค.	กย.	ตล.	พย.	ธค.	เฉลี่ย
2534	3,620	3,847	3,855	3,771	3,810	3,962	4,186	4,474	4,500	4,550	4,502	4,488	4,130
2535	3,915	4,275	4,250	4,347	4,517	4,652	4,976	4,942	4,790	4,720	4,850	4,176	4,534
2536	4,297	4,450	4,376	4,369	4,395	4,450	4,698	4,787	4,850	4,774	4,850	4,617	4,576
2537	4,952	5,082	4,909	4,874	4,900	4,880	4,790	4,850	4,850	4,850	4,850	3,972	4,813
2538	4,062	4,137	4,115	4,117	4,200	4,355	4,806	4,951	4,957	5,184	4,642	4,658	4,515
2539	4,810	4,850	4,850	5,105	5,326	5,697	5,786	6,119	6,969	6,992	6,900	6,172	5,798
2540	6,825	7,214	7,819	7,950	7,990	8,340	9,174	9,651	9,215	8,785	6,835	7,140	8,078
2541	9,352	9,508	8,909	8,738	8,709	8,664	8,501	8,388	8,041	7,258	6,332	6,298	8,225
2542	6,855	6,685	6,603	6,462	6,614	6,638	6,958	7,436	8,455	8,354	7,850	6,676	7,132
2543	6,743	6,781	6,885	6,977	7,311	7,477	8,005	8,135	8,177	8,146	7,289	6,413	7,362
2544	6,583	6,389	6,085	6,140	5,933	5,750	5,711	5,170	4,929	5,151	4,867	4,822	5,628
2545	5,216	5,410	5,472	5,550	5,625	6,248	6,735	6,785	6,874	6,758	6,340	6,375	6,116
2546	6,425	6,778	7,560	7,850	7,990	8,340	8,465	8,818	9,315				7,949

หมายเหตุ เป็นราคาซื้อขายเฉลี่ยหน้าโรงสีจังหวัดสุรินทร์ อุตรดิตถ์ อุบลราชธานี และนครราชสีมา

ราคาข้าวเปลือกเหนียว (เมล็ดยาว) ที่โรงสีรับซื้อในส่วนภูมิภาค

หน่วย : บาท/ตัน

ปี	มค.	กพ.	มีค.	เมย.	พค.	มิย.	กค.	ตค.	กย.	ตล.	พย.	ธค.	เฉลี่ย
2534	3,354	3,550	3,512	3,376	3,336	3,537	3,907	4,388	4,317	4,070	3,907	3,613	3,739
2535	3,707	4,178	4,173	4,176	4,397	4,272	4,273	4,152	3,941	3,649	3,413	3,694	4,002
2536	3,571	3,850	3,776	3,730	3,684	3,412	3,359	3,205	3,268	3,486	3,754	3,614	3,559
2537	3,861	3,843	3,678	3,799	3,755	3,684	3,684	3,741	3,875	3,875	3,450	3,493	3,728
2538	3,578	3,683	3,684	3,943	4,186	4,394	4,807	5,013	4,805	4,838	4,254	4,495	4,307
2539	4,800	4,771	4,770	4,820	4,874	5,037	4,964	5,280	5,828	5,108	5,008	5,180	5,037
2540	5,796	6,169	6,338	6,338	6,513	6,863	7,638	8,206	8,321	8,589	7,993	7,234	7,167
2541	8,491	8,521	7,880	7,970	8,099	8,033	7,971	7,880	7,730	7,155	6,263	6,000	7,666
2542	5,831	5,536	5,241	5,033	5,174	4,877	4,783	4,997	5,304	4,876	4,562	4,790	5,084
2543	4,667	4,549	4,528	4,706	4,831	4,828	5,068	5,203	5,208	5,295	5,111	4,997	4,916
2544	5,467	5,612	5,550	5,651	5,795	5,948	6,018	5,830	5,750	5,509	4,739	5,006	5,573
2545	5,063	5,124	5,112	5,374	5,657	5,781	5,913	6,155	6,293	6,073	5,568	5,236	5,612
2546	5,397	5,774	5,950	6,000	6,058	6,229	6,576	6,923	7,125				6,226

หมายเหตุ : เป็นราคาซื้อขายเฉลี่ยหน้าโรงสีจังหวัดอุตรดิตถ์

สำนักส่งเสริมการค้าสินค้าเกษตร

ที่มา : สำนักงานการค้าภายในจังหวัด

ราคาข้าวเปลือกเจ้าหน้าปี 5% ตลาดกลางก้านันทรง

FILE : PX003

หน่วย : บาท/ตัน

ปี	มค.	กพ.	มีค.	เมษ.	พค.	พฤษ.	กค.	สค.	กย.	ตค.	พย.	ธค.	เฉลี่ย
2535	3,890	3,938	3,949	3,975	3,896	3,879	3,940	3,950	3,983	3,983	3,782	3,729	3,908
2536	3,404	3,396	3,269	3,093	2,725	2,782	2,906	3,123	3,125	3,264	4,257	4,044	3,282
2537	4,335	4,471	4,263	4,238	3,849	3,766	3,836	4,408	4,075	3,812	3,775	3,696	4,044
2538	3,835	3,886	3,869	3,925	4,039	4,549	5,001	5,125	5,246	5,482	4,655	4,722	4,528
2539	5,137	5,075	5,075	5,075	5,075							4,855	5,049
2540	5,085	5,028	5,048	4,891									5,013
2541	7,253	7,494	6,650										7,132
2542	6,271	6,050										4,720	5,680
2543	4,824	4,975										4,550	4,783
2544	4,550	4,550	4,550								4,450	4,553	4,531
2545	4,624	4,761	4,650							4,750	4,750	4,700	4,706
2546	4,732	4,750	4,750										4,744

ราคาข้าวเปลือกเจ้าหน้าปี 5% ตลาดกลางจังหวัดพิษณุโลก

ปี	มค.	กพ.	มีค.	เมษ.	พค.	พฤษ.	กค.	สค.	กย.	ตค.	พย.	ธค.	เฉลี่ย
2535	3,815	3,831	3,825	3,794	3,734	3,730	3,903	3,934	3,806	3,743	3,717	3,478	3,776
2536	3,252	3,341	3,122	2,783	2,636	2,598	2,785	3,035	3,063	3,264	3,986	3,904	3,147
2537	4,264	4,411	3,846	3,495	3,342	3,766	3,836	4,025	3,953	3,842	3,551	3,490	3,818
2538	3,578	3,700	3,810	3,792	3,945	4,394	4,866	5,152	5,130	5,235	4,364	4,488	4,371
2539	4,968	4,900	4,864	4,681	4,703							4,448	4,761
2540	5,143	5,134	5,090	4,958	4,875							6,050	5,208
2541	6,956	7,350										5,435	6,580
2542	6,057	5,668	5,465								4,915	4,725	5,366
2543	4,850	4,958	4,799	4,472							4,715	4,132	4,654
2544	4,186	4,267	4,127								4,328	4,289	4,239
2545	4,405	4,650	4,650	4,650						4,706	4,627	4,475	4,595
2546	4,593	4,646	4,650										4,630

ราคาข้าวเปลือกหน้าปี 5 % เฉลี่ยตลาดกลางก้านันทรงและตลาดกลางจังหวัดพิษณุโลก

ปี	มค.	กพ.	มีค.	เมษ.	พค.	พฤษ.	กค.	สค.	กย.	ตค.	พย.	ธค.	เฉลี่ย
2535	3,853	3,885	3,887	3,885	3,815	3,805	3,922	3,942	3,895	3,863	3,750	3,604	3,842
2536	3,328	3,369	3,196	2,938	2,681	2,690	2,846	3,079	3,094	3,264	4,122	3,974	3,215
2537	4,300	4,441	4,055	3,867	3,596	3,766	3,836	4,217	4,014	3,827	3,663	3,593	3,931
2538	3,707	3,793	3,840	3,859	3,992	4,472	4,934	5,139	5,188	5,359	4,510	4,605	4,450
2539	5,053	4,988	4,970	4,878	4,889							4,652	4,905
2540	5,114	5,081	5,069	4,925	4,875							6,050	5,186
2541	7,105	7,422	6,650									5,435	6,653
2542	6,164	5,859	5,465								4,915	4,723	5,425
2543	4,837	4,967	4,799	4,472							4,715	4,341	4,688
2544	4,368	4,409	4,339								4,389	4,421	4,385
2545	4,514	4,706	4,650	4,650						4,728	4,688	4,588	4,646
2546	4,663	4,698	4,700										4,687

ราคาข้าวเปลือกเจ้านาปรัง ความชื้น 15% ตลาดก้านันทรัง

หน่วย : บาท/ตัน

ปี	มค.	กพ.	มีค.	เมย.	พค.	มิย.	กค.	สค.	กย.	ตค.	พย.	ธค.	เฉลี่ย
2534					3,827	3,860	4,262	4,239	4,128	3,907	3,894	3,808	3,991
2535					3,415	3,418	3,717	3,754	3,688	3,509	3,538	3,425	3,558
2536				2,350	2,456	2,600	2,865	3,011	3,000	3,363			2,806
2537				3,745	3,081	3,060	3,342	3,788	3,803	3,821	3,850		3,561
2538				3,707	3,913	4,542	4,961	4,879	4,950	5,237	4,705		4,612
2539			4,950	4,338	4,475	4,800	4,781	4,493	4,692	4,336	4,296	4,356	4,552
2540			4,494	4,269	4,389	4,375	4,794	5,125	5,228	5,563	5,500	5,956	4,969
2541	6,575	6,770	6,599	6,681	6,568	7,211	7,281	7,400	7,296	6,495	5,544	5,679	6,675
2542	6,213	5,611	5,368	4,859	4,840	5,200	5,303	5,248	4,997	4,671	4,655	4,797	5,147
2543	4,825		4,659	4,419	4,561	4,674	4,380	4,450	4,025	4,245	4,322	4,385	4,450
2544	4,498	4,492	4,273	4,185	4,250	4,385	4,450	4,160	4,330	4,345	4,344	-	4,337
2545	-	-	4,576	4,606	4,845	4,956	4,750	4,640	4,650	4,681			4,729
2546	-	-	4,580	4,550	4,550	4,731	4,902	4,713	4,707				4,671

ราคาข้าวเปลือกเจ้านาปรัง ความชื้น 15% ตลาดกลางจังหวัดพิษณุโลก

หน่วย : บาท/ตัน

ปี	มค.	กพ.	มีค.	เมย.	พค.	มิย.	กค.	สค.	กย.	ตค.	พย.	ธค.	เฉลี่ย
2534				3,705	3,761	3,775	4,061	4,193	4,085	3,777	3,767	3,704	3,870
2535			3,725	3,687	3,572	3,323	3,592	3,634	3,506	3,443	3,422	3,275	3,518
2536			2,725	2,508	2,309	2,417	2,714	2,959	3,003	3,042			2,710
2537				3,495	3,070	2,823	3,163	3,683	3,713	3,608			3,365
2538			3,752	4,648	3,790	4,336	4,786	4,780	4,687	5,037	4,413		4,470
2539			4,655	4,035	4,032	4,449	4,644	4,444	4,530	4,518	4,308	4,294	4,391
2540			4,670	4,100	4,578	4,625	5,060	5,072	5,157	5,570	5,075	5,850	4,976
2541	7,437	7,126	6,231	6,695	6,599	7,267	7,186	7,286	7,148	6,164	5,192	5,488	6,652
2542	6,020	5,560	5,131	4,532	4,714	5,141	5,098	5,070	4,780	4,348	4,552	4,585	4,961
2543	4,740	4,889	4,677	4,316	4,173	4,123	4,080	4,221	3,775	4,192	4,177	4,156	4,293
2544	4,198	4,212	4,050	3,916	4,030	4,225	4,310	4,198	4,298	4,250	4,225	4,303	4,185
2545	4,439	4,617	4,571	4,589	4,610	4,635	4,492	4,410	4,425	4,492			4,528
2546	-	-	4,490	4,475	4,586	4,689	4,687	4,578	4,648				4,593

ราคาข้าวเปลือกนาปรัง ความชื้น 15 %เฉลี่ย ตลาดก้านันทรังและจังหวัดพิษณุโลก

หน่วย : บาท/ตัน

ปี	มค.	กพ.	มีค.	เมย.	พค.	มิย.	กค.	สค.	กย.	ตค.	พย.	ธค.	เฉลี่ย
2534				3,705	3,794	3,818	4,162	4,216	4,107	3,842	3,831	3,756	3,915
2535			3,725	3,687	3,494	3,371	3,655	3,694	3,597	3,476	3,480	3,350	3,553
2536			2,725	2,429	2,383	2,509	2,790	2,985	3,002	3,203			2,753
2537				2,620	3,076	2,942	3,253	3,736	3,758	3,715	3,850		3,369
2538			3,752	3,678	3,852	4,439	4,874	4,830	4,819	5,137	4,559		4,438
2539			4,803	4,187	4,254	4,625	4,713	4,469	4,611	4,427	4,302	3,838	4,423
2540			4,582	4,185	4,484	4,500	4,927	5,098	5,193	5,567	5,603	5,903	5,004
2541	7,006	6,948	6,415	6,688	6,584	7,239	7,234	7,343	7,208	6,301	5,368	5,583	6,660
2542	6,117	5,586	5,250	4,696	4,777	5,170	5,201	5,159	4,888	4,510	4,604	4,691	5,054
2543	4,787	4,889	4,668	4,368	4,367	4,398	4,230	4,336	3,900	4,218	4,250	4,271	4,390
2544	4,348	4,352	4,162	4,050	4,140	4,305	4,380	4,179	4,314	4,298	4,284	4,303	4,260
2545	4,439	4,617	4,574	4,598	4,728	4,793	4,621	4,525	4,538	4,587			4,602
2546	-	-	4,535	4,513	4,568	4,710	4,795	4,646	4,678				4,635

สำนักส่งเสริมการค้าสินค้าเกษตร

ราคาขายส่งข้าวสารหอมมะลิ 100% ชั้น 2 ในตลาดกรุงเทพมหานคร

หน่วย : บาท/100 กก.

ปี	มก.	กพ.	มีค.	เมย.	พค.	มิย.	กค.	สค.	กย.	ตค.	พย.	ธค.	เฉลี่ย
2534	798	868	845	820	824	819	863	893	905	902	900	928	864
2535	810	845	824	840	879	906	953	941	935	933	937	994	900
2536	1,010	871	860	864	871	902	940	935	951	960	1,031	1,039	936
2537	1,167	1,150	1,058	1,071	1,040	1,036	1,026	1,042	1,031	1,025	989	829	1,039
2538	1,015	1,075	1,075	957	815	880	941	921	935	1,043	1,019	1,021	975
2539	1,038	1,079	1,086	1,074	1,056	1,085	1,108	1,197	1,410	1,042	1,405	1,420	1,167
2540	1,484	1,580	1,754	1,720	1,788	1,891	2,101	2,156	2,080	1,910	1,758	1,936	1,847
2541	2,564	2,386	2,156	2,068	2,088	2,033	1,896	1,810	1,698	1,518	1,422	1,430	1,922
2542	1,454	1,423	1,378	1,348	1,378	1,370	1,476	1,563	1,908	1,850	1,721	1,530	1,533
2543	1,520	1,531	1,543	1,563	1,727	1,840	2,028	2,015	1,983	1,970	1,910	1,887	1,793
2544	1,443	1,345	1,306	1,297	1,227	1,145	1,117	996	952	1,032	1,088	1,031	1,165
2545	1,021	1,053	1,044	1,050	1,105	1,219	1,309	1,311	1,345	1,275	1,278	1,252	1,189
2546	1,359	1,440	1,686	1,811	1,837	1,862	1,855	1,972	2,074				1,766

ราคาขายส่งปลายข้าวสารหอมมะลิในตลาดกรุงเทพมหานคร

หน่วย : บาท/100 กก.

ปี	มก.	กพ.	มีค.	เมย.	พค.	มิย.	กค.	สค.	กย.	ตค.	พย.	ธค.	เฉลี่ย
2534	375	431	404	409	407	379	402	430	456	451	429	422	416
2535	423	430	432	431	428	436	439	439	429	427	428	400	429
2536	391	397	364	341	330	338	351	364	371	371	384	362	364
2537	349	361	367	368	373	384	412	463	484	501	499	515	423
2538	535	497	511	515	545	643	686	659	661	689	685	631	605
2539	613	586	602	570	589	583	552	506	547	513	502	480	554
2540	518	564	591	591	608	610	645	661	694	677	668	809	636
2541	886	821	768	782	802	823	832	892	945	914	788	800	838
2542	826	822	825	824	827	824	839	812	825	812	712	616	797
2543	601	603	605	611	585	569	591	610	598	622	579	569	595
2544	572	582	624	651	692	757	781	810	802	805	712	685	706
2545	722	704	682	680	671	672	680	697	713	712	697	670	692
2546	636	650	628	605	614	639	642	673	703				643

ที่มา : สำนักส่งเสริมการค้าสินค้าเกษตร

ราคาขายส่งข้าวสารเจ้า 100 % ชั้น 2 ตลาดกรุงเทพมหานคร

File : PX006

หน่วย : บาท/100 กก.

ปี	มค.	กพ.	มีค.	เมย.	พค.	มิย.	กค.	ตค.	กย.	ตล.	พย.	ธค.	เฉลี่ย
2534	735	795	766	709	712	728	753	744	722	670	644	648	719
2535	666	670	682	680	664	661	681	654	620	601	615	623	651
2536	638	616	584	473	421	448	472	499	494	640	782	799	572
2537	905	881	684	638	543	501	539	587	611	620	623	618	646
2538	656	665	676	661	682	760	818	796	863	924	803	813	760
2539	880	888	886	814	819	848	875	804	790	757	768	797	827
2540	880	863	807	753	795	792	905	864	926	956	933	1,122	883
2541	1,450	1,287	1,156	1,178	1,213	1,324	1,319	1,304	1,270	1,078	941	970	1,208
2542	1,058	987	902	828	854	898	900	886	876	819	851	846	892
2543	858	892	821	770	751	742	716	718	709	766	769	758	773
2544	755	748	729	716	720	740	743	724	729	719	741	752	735
2545	807	825	786	797	833	828	782	767	763	782	776	777	794
2546	824	832	806	807	814	826	806	779	766				807

ราคาขายส่งข้าวสารเจ้า 5% ตลาดกรุงเทพมหานคร

หน่วย : บาท/100 กก.

ปี	มค.	กพ.	มีค.	เมย.	พค.	มิย.	กค.	ตค.	กย.	ตล.	พย.	ธค.	เฉลี่ย
2533	664	717	696	652	625	612	609	613	611	656	629	622	642
2534	712	772	740	680	682	698	723	716	698	644	637	620	694
2535	640	645	660	654	630	623	650	625	593	572	588	595	623
2536	614	569	504	441	398	418	444	471	464	574	691	674	522
2537	798	759	558	556	498	458	499	554	585	589	598	598	588
2538	635	642	653	630	658	738	789	764	838	898	776	790	734
2539	860	855	820	740	753	776	842	770	759	722	730	758	782
2540	838	822	769	710	735	748	852	828	883	923	907	1,090	842
2541	1,401	1,233	1,119	1,140	1,162	1,288	1,254	1,238	1,230	1,043	910	927	1,162
2542	1,022	949	868	799	822	866	873	859	831	780	816	819	859
2543	824	833	767	724	687	689	684	694	679	745	742	731	733
2544	730	724	700	671	675	694	707	696	710	702	714	726	704
2545	785	800	764	773	803	799	758	745	740	751	751	750	768
2546	794	797	782	783	785	795	774	747	738				777

ราคาขายส่งปลายข้าวขาว A-1เลิศ(ใหม่) ตลาดกรุงเทพมหานคร

หน่วย : บาท/100 กก.

ปี	มค.	กพ.	มีค.	เมย.	พค.	มิย.	กค.	ตค.	กย.	ตล.	พย.	ธค.	เฉลี่ย
2534	372	422	403	408	402	378	401	426	448	445	427	422	413
2535	430	428	429	426	399	385	397	416	401	390	392	364	405
2536	377	391	358	334	323	325	330	356	363	362	372	344	353
2537	335	344	344	347	357	372	401	452	480	495	491	512	411
2538	532	494	507	511	542	640	685	657	657	686	681	628	602
2539	608	581	598	555	564	541	524	477	494	478	474	477	531
2540	502	536	552	511	507	514	575	620	669	663	650	798	591
2541	873	798	717	699	698	770	818	888	934	906	782	792	806
2542	794	718	677	618	625	690	724	728	683	604	597	522	665
2543	531	531	520	504	495	486	519	533	540	533	510	515	518
2544	534	524	497	501	522	545	585	589	612	602	541	541	549
2545	581	588	596	595	591	586	580	579	595	642	631	609	598
2546	595	591	570	560	556	584	578	583	584				578

สำนักส่งเสริมการค้าสินค้าเกษตร

ราคาขายส่งข้าวสารเจ้า 25% เลิศ ในตลาดกรุงเทพมหานคร

px006-2

หน่วย : บาท/100 กก.

ปี	มค.	กพ.	มีค.	เมย.	พค.	มิย.	กค.	ตค.	กย.	ตล.	พย.	ธค.	เฉลี่ย
2534	590	646	606	555	577	585	601	593	585	535	529	513	576
2535	535	551	591	596	580	571	592	567	547	525	539	537	561
2536	549	508	416	376	363	382	405	428	427	506	583	568	459
2537	646	614	504	495	458	431	461	541	554	562	565	570	533
2538	605	602	619	602	632	710	754	722	783	828	743	752	696
2539	797	795	771	689	688	707	743	695	694	650	656	670	713
2540	746	731	698	581	683	684	775	760	815	837	827	1,008	762
2541	1,265	1,112	1,003	1,006	1,037	1,158	1,162	1,160	1,144	1,003	870	883	1,067
2542	941	868	814	748	758	816	825	820	789	741	767	753	803
2543	759	765	714	675	645	643	640	651	647	700	691	681	684
2544	683	675	648	626	634	655	675	670	684	676	670	680	665
2545	733	748	721	728	749	746	713	704	702	725	723	717	726
2546	746	762	730	729	732	743	735	707	705				732

ราคาขายส่งข้าวหนึ่ง 100 % ตลาดกรุงเทพมหานคร

หน่วย : บาท/100 กก.

ปี	มค.	กพ.	มีค.	เมย.	พค.	มิย.	กค.	ตค.	กย.	ตล.	พย.	ธค.	เฉลี่ย
2534	669	737	702	677	678	698	713	726	691	669	655	633	687
2535	638	644	638	622	583	574	595	588	572	581	581	560	598
2536	563	557	539	470	431	471	478	504	507	524	624	655	527
2537	649	613	582	553	543	534	583	644	628	621	616	603	597
2538	622	615	626	612	633	713	808	811	849	875	797	801	730
2539	854	844	812	732	773	830	848	783	792	798	801	796	805
2540	809	787	778	740	797	795	921	978	1,055	1,014	985	1,149	901
2541	1,420	1,305	1,103	1,096	1,124	1,268	1,273	1,284	1,265	1,092	764	997	1,166
2542	1,075	976	909	858	882	892	883	915	988	983	1,002	914	940
2543	886	907	863	830	810	811	814	799	752	812	762	763	817
2544	777	730	702	712	735	782	872	857	906	886	803	755	793
2545	793	799	769	761	771	766	751	760	766	790	797	757	773
2546	777	780	762	766	762	784	786	766	760				771

สำนักส่งเสริมการค้าสินค้าเกษตร

ราคาขายส่งข้าวเหนียว 10% เม็ดยาว ตลาดกรุงเทพมหานคร

หน่วย : บาท/100 กก.

ปี	มก.	กพ.	มีค.	เมย.	พค.	มิย.	กค.	ตค.	กย.	ตถ.	พย.	ธค.	เฉลี่ย
2534	629	685	658	632	637	650	763	827	778	729	716	725	702
2535	737	773	775	767	791	778	778	765	716	610	605	605	725
2536	758	764	705	670	651	625	615	615	602	682	749	692	677
2537	785	771	708	711	700	703	703	688	700	719	669	675	711
2538	744	740	735	764	792	829	929	900	934	869	709	745	808
2539	788	820	823	858	877	854	858	859	900	958	956	1045	883
2540	1,098	1,103	1,124	1,117	1,169	1,201	1,394	1,450	1,546	1,531	1,425	1,510	1,306
2541	1,839	1,784	1,666	1,682	1,653	1,605	1,582	1,545	1,526	1,440	1,274	1,225	1,568
2542	1,231	1,108	974	888	901	839	823	881	966	845	894	935	940
2543	930	867	848	919	966	968	1,026	1,020	1,022	1,025	1,025	1,035	971
2544	1,071	1,030	996	986	985	1,020	1,024	996	985	868	895	891	979
2545	946	929	945	968	1,040	1,047	1,079	1,095	1,138	1,141	1,156	1,145	1,052
2546	1,141	1,163	1,165	1,165	1,165	1,166	1,156	1,371	1,391				1,209

ราคาขายส่งปลายข้าวเหนียว A-1 ตลาดกรุงเทพมหานคร

หน่วย : บาท/100 กก.

ปี	มก.	กพ.	มีค.	เมย.	พค.	มิย.	กค.	ตค.	กย.	ตถ.	พย.	ธค.	เฉลี่ย
2534	384	398	398	390	398	410	505	540	553	520	483	463	454
2535	458	508	517	511	522	530	533	524	487	416	412	412	486
2536	441	497	435	412	421	417	408	408	405	432	445	451	431
2537	445	434	420	407	416	417	422	450	450	461	451	464	436
2538	526	526	505	511	540	612	671	658	706	708	620	641	602
2539	739	718	707	725	728	704	709	746	785	706	712	763	729
2540	842	846	858	852	855	859	924	958	1,018	1,018	1,052	1,007	924
2541	1,148	987	882	912	909	895	873	875	881	868	793	777	900
2542	800	771	746	754	759	754	745	758	824	674	634	595	735
2543	567	563	520	530	549	556	565	558	547	556	564	609	557
2544	731	870	869	891	926	966	952	843	817	790	680	709	837
2545	756	774	810	807	814	795	812	822	831	844	808	853	811
2546	857	858	845	845	845	817	821	863	904				851

ที่มา : สำนักส่งเสริมการค้าสินค้าเกษตร

สรุปปริมาณการส่งออกข้าวออกไปต่างประเทศรายเดือน

ปริมาณ/เมตริกตัน
หน่วย: มูลค่า/ล้านบาท

เดือน	2531	2532	2533	2534	2535	2536	2537	2538	2539	2540	2541	2542	2543	2544	2545	2546
มค.	228,021	499,514	332,463	368,433	493,725	355,158	477,430	683,322	562,889	377,949	684,258	561,509	453,860	542,617	684,884	580,091
กพ.	270,314	526,274	321,937	302,089	361,739	247,666	416,838	638,035	430,992	287,899	564,678	436,160	531,032	468,532	533,628	544,549
มีค.	269,248	644,052	346,214	346,492	473,847	364,318	393,646	580,866	492,731	374,825	591,276	466,123	495,392	376,301	573,225	482,455
ไตรมาสแรก	767,583	1,669,840	1,000,614	1,017,014	1,329,311	967,142	1,287,914	1,902,223	1,486,612	1,040,673	1,840,212	1,463,792	1,480,284	1,387,450	1,791,737	1,607,095
เมย.	308,246	588,205	245,987	291,879	501,622	349,076	309,502	374,147	417,077	418,520	547,554	379,246	403,915	547,252	484,359	556,881
พค.	300,420	620,560	266,638	404,550	372,490	426,268	286,035	526,393	518,318	396,191	427,058	473,077	557,074	634,543	648,045	586,875
มิย.	335,111	639,924	293,800	363,179	505,072	409,752	270,873	533,577	425,083	473,177	495,114	537,306	396,904	611,925	499,891	532,499
ไตรมาสที่ 2	943,777	1,848,689	806,425	1,059,608	1,379,184	1,185,096	866,410	1,434,117	1,360,478	1,287,888	1,469,726	1,389,629	1,357,893	1,793,720	1,632,295	1,676,255
กค.	374,499	580,433	333,286	347,926	456,637	532,645	271,935	405,274	415,273	425,167	529,767	615,205	544,933	523,064	537,529	684,057
สค.	554,615	527,399	356,565	303,450	304,923	459,738	348,856	376,875	413,516	412,798	525,671	632,679	493,681	699,300	579,915	700,211
กย.	544,417	371,120	371,062	355,763	308,614	297,151	390,331	435,860	312,445	462,548	416,133	623,196	521,024	722,541	570,060	(มค.-23กย.) 473,155
ไตรมาสที่ 3	1,473,531	1,478,952	1,060,913	1,007,139	1,070,174	1,289,534	1,011,122	1,218,009	1,141,234	1,300,513	1,471,571	1,871,080	1,559,638	1,944,905	1,687,504	1,857,423
ตค.	513,323	317,343	394,761	290,735	310,211	429,540	422,637	337,186	352,704	465,190	461,287	564,073	697,394	813,038	884,155	
พย.	519,003	278,672	336,834	267,687	332,374	415,229	517,985	425,557	429,231	435,278	526,719	658,781	727,417	805,751	682,724	
ธค.	565,525	443,535	334,590	372,983	385,320	518,128	651,224	622,232	480,125	742,667	639,340	767,664	776,768	800,503	567,222	
ไตรมาสที่ 4	1,597,851	1,039,550	1,066,185	931,405	1,027,905	1,362,897	1,591,846	1,384,975	1,262,060	1,643,135	1,627,346	1,990,518	2,201,579	2,419,292	2,134,101	0
ปริมาณรวม	4,782,742	6,037,031	3,934,137	4,015,166	4,806,574	4,804,669	4,757,292	5,939,324	5,250,384	5,272,209	6,408,855	6,715,019	6,599,394	7,545,367	7,245,637	5,140,773
มูลค่ารวม	34,676	45,462	27,767	30,516	36,214	32,946	38,201	46,792	48,783	60,619	85,394	72,324	68,102	69,261	67,193	51,364

ที่มา : สภาหอการค้าแห่งประเทศไทย (เฉพาะปี 2541 - 2545 เป็นข้อมูลจากกรมการค้าต่างประเทศ)

หมายเหตุ : ปี 2546 เป็นตัวเลขเบื้องต้น

สำนักส่งเสริมการค้าสินค้าเกษตร
กรมการค้าภายใน

มันสำปะหลัง

1. ผลผลิตและความต้องการใช้	2542/43	2543/44	2544/45	2545/46
(ล้านตันหัวมันสด)				
ผลผลิตของไทย	18.752	18.265	16.868	17.797
พื้นที่เพาะปลูก (ล้านไร่)	7.096	6.558	6.176	6.744
ความต้องการใช้ภายในประเทศ	4.350	5.300	4.295	4.440
การส่งออก	14.320	16.035	12.653	13.360
2. ต้นทุนการผลิตหัวมันสด (บาท/กก.)	0.77	0.80	0.81	0.79
3. ราคา (บาท/ก.ก.)				(กย.46)
หัวมันสดคละ เกษตรกรขายได้	0.64	0.78	1.05	0.81
หัวมันสดเชื่อแป้ง 25% จ.นครราชสีมา	0.81	0.97	1.22	0.93
มันอัดเม็ด FOB กรุงเทพฯ (US\$/ตัน)	60.38	55.50	65.00	77.00
แป้งมัน FOB กรุงเทพฯ (US\$/ตัน)	160.44	167.50	184.90	162.50

4. สถานการณ์และภาวะการตลาด

ภาวะการซื้อขายภายในประเทศ เดือนกันยายน 2546 ฝนยังคงตกอย่างต่อเนื่อง และเกิดน้ำท่วมในแหล่งผลิตมันสำปะหลังหลายแห่ง ผลผลิตจึงออกสู่ตลาดน้อยและเข้าสู่โรงแป้งเป็นส่วนใหญ่ เนื่องจากลานมันยังคงตากมันเส้นไม่ได้ ส่วนหัวมันสด (เชื่อแป้ง 25%) ณ โรงแป้ง จังหวัดนครราชสีมา เดือนกันยายน 2546 มีราคาเฉลี่ย ก.ก.ละ 0.93 บาท ปรับตัวลดลงจากสัปดาห์ก่อน ก.ก.ละ 0.03 บาท ทั้งนี้ ผลผลิต ปี 2546/47 คาดว่าจะเริ่มออกสู่ตลาดประมาณต้นเดือนตุลาคม 2546

ภาวะการซื้อขายในต่างประเทศ ตลาด อี.ยู. ยังคงมีการสั่งซื้อมันอัดเม็ดเข้ามาอย่างต่อเนื่อง โดยมีปัจจัยจากผลผลิตธัญพืชในยุโรปได้รับความเสียหายจากภาวะความแห้งแล้ง ทั้งนี้ สหภาพการเกษตรยุโรปประเมินล่าสุดเมื่อวันที่ 26 กันยายน 2546 ว่าผลผลิตธัญพืชในยุโรป ปี 2547 จะลดลงเหลือ 186 ล้านตัน ส่งผลให้ราคามันอัดมีราคาสูงขึ้นอย่างต่อเนื่องในตลาด อี.ยู. โดยราคาซื้อขายล่วงหน้าเดือนตุลาคม - ธันวาคม 2546 มีราคา 102.50 - 103.00 ยูโร/ตัน และมกราคม - มิถุนายน 2547 มีราคา 100.00 - 100.50 ยูโร/ตัน อย่างไรก็ตาม ราคาส่งออก เอฟ.โอ.บี.ไม่ได้ปรับตัวสูงขึ้นตามไปด้วย เนื่องจากมีการปรับค่าระวางเรือสูงขึ้นตั้งแต่เดือนก่อน 3 - 4 เหรียญ/ตัน

ตลาดจีน ตลาดซื้อขายมันเส้นในจีนช่วงเดือนกันยายน 2546 มีเพียงเล็กน้อยตามความจำเป็นในการใช้เท่านั้น โดยผู้ซื้อยังคงรอการลดอัตราภาษีนำเข้ามันเส้นเหลือร้อยละ 0 ตั้งแต่วันที่ 1 ตุลาคม 2546 เป็นต้นไป

สำนักส่งเสริมการค้าสินค้าเกษตร

6 ตุลาคม 2546

I:มันส.ค.46 D:4 ก.ย.46

ราคามันสำปะหลังและผลิตภัณฑ์

	มค.	กพ.	มีค.	เมย.	พค.	มิย.	กค.	สค.	กย.	ตค.	พย.	ธค.	เฉลี่ย	เฉลี่ย สคก.
ราคาหัวมันสดคละที่เกษตรกรขายได้														
2538	1.08	1.15	1.25	1.22	1.19	1.25	1.34	1.35	1.09	1.05	1.06	1.23	1.19	1.05
2539	1.05	1.00	1.00	0.91	0.86	0.81	0.74	0.70	0.69	0.76	0.73	0.75	0.83	1.00
2540	0.68	0.67	0.67	0.65	0.55	0.53	0.53	0.59	0.67	0.71	0.89	0.98	0.68	0.68
2541	1.08	1.29	1.55	1.65	1.67	1.68	1.84	1.47	1.27	1.01	1.12	0.94	1.38	1.31
2542	0.84	0.88	0.95	0.86	0.80	0.75	0.74	0.68	0.62	0.59	0.74	0.77	0.77	0.83
2543	0.65	0.59	0.58	0.64	0.67	0.70	0.66	0.58	0.54	0.56	0.64	0.67	0.62	0.61
2544	0.67	0.66	0.68	0.69	0.83	0.99	1.06	1.03	0.93	0.93	0.99	0.99	0.87	0.77
2545	1.03	1.05	1.11	1.16	1.12	1.06	1.02	1.04	0.98	0.91	0.94	0.97	1.03	1.05
2546	0.93	0.94	0.93	0.93	0.92	0.91	0.88	0.82	0.81				0.90	
ราคาเฉลี่ย 3 ปี 2543 - (ตลอดปี) กก.ละ 0.84 ช่วงผลผลิตออกมา (พย - มีค.) กก.ละ 0.79 บาท														
ราคาขายส่งตลาดกรุงเทพฯ มันเส้น														
2538	2.89	2.88	2.88	2.89	3.02	3.13	3.13	3.13	3.13	3.13	3.24	3.35	3.08	
2539	2.96	2.83	2.71	2.71	2.84	2.87	2.67	2.60	2.53	2.31	2.25	2.24	2.63	
2540	2.15	2.08	1.89	1.83	1.83	1.83	1.81	1.79	1.87	2.36	2.40	2.57	2.03	
2541	3.01	3.39	3.38	3.11	3.08	2.99	3.04	3.10	3.10	3.10	3.06	2.66	3.09	
2542	2.49	2.53	2.58	2.58	2.67	2.68	2.36	2.21	2.18	2.19	2.27	2.28	2.42	
2543	1.95	1.88	1.89	1.89	1.87	1.86	1.76	1.65	1.60	1.74	1.78	1.92	1.82	
2544	2.01	1.92	1.98	1.98	2.01	2.24	2.38	2.38	2.40	2.55	2.59	2.63	2.26	
2545	2.65	2.74	2.81	2.81	2.90	2.95	2.95			2.70	2.64	2.69	2.78	
2546	2.69	2.60	2.64	2.65	2.65	2.65	2.67	2.67	2.69				2.66	
ราคาขายส่งตลาดกรุงเทพฯ มันอัดเม็ด														
2538	2.90	2.98	3.00	3.00	3.03	3.03	3.03	3.17	3.18	3.18	3.32	3.46	3.11	
2539	3.19	2.93	2.93	2.93	3.01	3.05	2.95	2.95	2.95	2.47	2.47	2.50	2.86	
2540	2.30	2.24	2.08	2.03	2.03	2.03	2.01	1.99	2.13	2.49	2.55	2.73	2.22	
2541	3.18	3.69	3.63	3.30	3.25	3.11	3.15	3.30	3.30	3.30	3.29	2.84	3.28	
2542	2.66	2.71	2.75	2.76	2.80	2.80	2.60	2.48	2.45	2.48	2.53	2.48	2.63	
2543	2.15	2.08	2.09	2.09	2.08	2.08	1.99	1.85	1.76	1.83			2.00	
2544	2.13	2.09	2.03	2.07	2.13	2.33	2.33	2.33	2.33	2.33	2.33		2.22	
2545														
2546														
ราคาขายส่งตลาดกรุงเทพฯ มันงมั้น														
2538	9.25	8.25	8.82	8.70	8.80	9.25	9.50	9.50	8.25	8.25	8.25	8.25	8.76	
2539	7.98	6.82	6.82	6.82	6.91	6.95	6.87	5.84	5.84	5.70	5.70	5.95	6.52	
2540	6.47	6.47	6.34	5.46	5.45	5.45	5.45	5.77	6.75	7.23	7.23	8.14	6.35	
2541	9.39	11.53	12.53	12.17	12.17	12.78	12.73	11.21	9.50	8.25	8.25	7.63	10.68	
2542	6.92	6.72	6.34	6.34	6.34	5.80	5.44	5.38	5.27	5.27	5.31	5.43	5.88	
2543	5.38	5.15	5.12	5.33	5.33	5.24	5.17	5.17	5.14	4.89	5.14	5.72	5.23	
2544	5.83	6.17	6.17	6.30	6.84	7.21	8.41	8.28	7.75	7.75	7.91	7.92	7.21	
2545	7.92	7.92	8.06	8.33	8.02	8.17	7.75	7.34	7.17	7.17	7.17	7.17	7.68	
2546	7.38	7.50	7.78	7.50	7.48	7.17	6.55	6.48	6.48				7.15	
ราคาส่งออก เอฟ.โอ.บี.มันอัดเม็ด														
2538	3.41	3.41	3.38	3.37	3.37	3.65	3.70	3.62	3.62	3.60	3.80	3.72	3.55	
2539	3.53	3.14	3.25	3.28	3.37	3.30	3.23	3.03	3.04	2.73	2.70	2.58	3.10	
2540	2.48	2.36	2.21	2.11	2.15	2.11	2.11	2.23	2.67	2.76	2.88	3.37	2.45	
2541	3.95	3.57	3.19	3.17	3.10	3.29	3.35	3.38	3.37	3.20	3.14	3.02	3.31	
2542	2.85	2.96	2.72	2.98	3.09	3.12	2.72	2.79	2.83	2.87	2.72	2.68	2.86	
2543	2.32	2.35	2.23	2.26	2.22	2.22	2.18	2.06	2.00	2.02	2.07	2.22	2.18	
2544	2.40	2.26	2.22	2.38	2.50	2.65	2.68	2.82	2.82	2.82	2.82	2.81	2.60	
2545	2.78	2.64	2.62	2.68	2.77	2.85	2.86	2.91	2.96	2.98	2.82	2.69	2.80	
2546	2.77	2.75	2.72	2.79	2.75	2.84	2.81	2.99	3.10				2.84	
ราคาส่งออก เอฟ.โอ.บี.มันงมั้น														
2538	8.74	8.73	8.64	8.62	8.81	9.39	10.05	9.56	9.01	8.24	8.26	8.26	8.86	
2539	8.18	8.04	7.78	7.81	7.79	7.83	7.57	7.05	6.82	6.47	6.47	6.84	7.39	
2540	6.47	6.46	6.46	6.49	8.05	6.29	6.82	7.73	8.64	9.50	9.94	11.45	7.86	
2541	12.82	13.76	13.30	12.93	12.79	13.56	12.87	10.93	8.75	8.14	7.97	7.38	11.27	
2542	7.27	7.30	7.47	7.83	7.27	7.35	6.09	6.09	6.39	6.29	6.18	6.28	6.82	
2543	6.13	5.91	5.94	6.16	6.39	6.32	6.41	6.41	6.18	6.44	6.53	6.65	6.29	
2544	6.66	6.58	7.32	7.74	8.06	8.34	8.51	8.15	7.75	7.75	7.80	7.62	7.69	
2545	7.83	7.96	8.42	8.76	8.53	8.03	7.52	7.71	7.46	7.47	7.55	7.55	7.90	
2546	7.67	7.79	7.77	7.66	7.29	7.06	6.87	6.87	6.64				7.29	

ราคาหัวมันสดเชื้อแป้ง 25% ณ โรงงานแป้งมันสำปะหลัง ปี 2541 - 2546

เดือน	ปี 2541				ปี 2542				ปี 2543				ปี 2544				ปี 2545				ปี 2546			
	นครราชสีมา	กาฬสินธุ์	ชลบุรี	เฉลี่ย	นครราชสีมา	กาฬสินธุ์	ชลบุรี	เฉลี่ย	นครราชสีมา	กาฬสินธุ์	ชลบุรี	เฉลี่ย	นครราชสีมา	กาฬสินธุ์	ชลบุรี	เฉลี่ย	นครราชสีมา	กาฬสินธุ์	ชลบุรี	เฉลี่ย	นครราชสีมา	กาฬสินธุ์	ชลบุรี	เฉลี่ย
มกราคม	1.24	1.26	1.22	1.24	0.98	0.94	0.98	0.97	0.82	0.89	0.71	0.81	0.83	0.70	0.76	0.76	1.16	1.15	1.13	1.15	1.07	1.07	1.06	1.07
กุมภาพันธ์	1.58	1.37	1.42	1.46	1.04	0.98	0.96	0.99	0.79	0.83	0.66	0.76	0.82	0.74	0.80	0.79	1.17	1.19	1.14	1.17	1.05	1.07	1.02	1.05
มีนาคม	1.94	1.66	1.60	1.73	1.07	0.99	1.04	1.03	0.79	0.79	0.65	0.74	0.84	0.76	0.81	0.80	1.27	1.24	1.14	1.22	0.98	1.05	0.95	0.99
เมษายน	2.28	1.70	1.77	1.92	1.07	1.03	1.03	1.04	0.83	0.80	0.70	0.78	0.88	0.80	0.85	0.84	1.33	1.25	1.23	1.27	1.02	1.05	0.91	0.99
พฤษภาคม	2.15	1.83	1.75	1.91	1.00	0.98	0.98	0.99	0.83	0.75	0.71	0.76	1.03	0.92	0.94	0.96	1.31	1.25	1.22	1.26	1.00	1.00	0.89	0.96
มิถุนายน	2.15	1.90	-	2.03	0.91	0.84	0.82	0.86	0.80	0.72	0.71	0.74	1.14	1.05	1.06	1.08	1.32	1.23	1.14	1.23	0.97	0.96	0.85	0.93
กรกฎาคม	2.20	1.88	-	2.04	0.89	0.79	0.71	0.80	0.84	0.69	0.72	0.75	1.30	1.18	1.23	1.24	1.26	1.14	1.00	1.13	0.96	0.89	0.86	0.90
สิงหาคม	1.80	1.64	1.42	1.62	0.80	0.73	0.68	0.74	0.79	0.65	0.72	0.72	1.30	1.02	1.16	1.16	1.16	1.04	1.00	1.07	0.96	0.86	0.87	0.90
กันยายน	1.46	1.38	1.25	1.36	0.77	0.57	0.69	0.68	0.73	0.62	0.69	0.68	1.24	1.05	1.10	1.13	1.14	0.92	1.02	1.03	0.93	0.82	0.91	0.89
ตุลาคม	1.28	1.22	1.02	1.17	0.78	0.62	0.69	0.70	0.72	0.61	0.65	0.66	1.16	1.08	1.10	1.11	1.06	0.94	1.00	1.00				
พฤศจิกายน	1.35	1.24	1.08	1.22	0.85	0.74	0.71	0.77	0.74	0.65	0.66	0.68	1.18	1.08	1.15	1.14	1.06	1.02	0.98	1.02				
ธันวาคม	1.10	1.18	0.93	1.07	0.90	0.88	0.76	0.85	0.83	-	0.72	0.78	1.18	1.13	1.16	1.16	1.16	1.07	1.04	1.09				
เฉลี่ย	1.71	1.52	1.35	1.56	0.92	0.84	0.84	0.87	0.79	0.73	0.69	0.74	1.08	0.96	1.01	1.01	1.20	1.12	1.09	1.14	0.99	0.97	0.92	0.96

ที่มา : สำนักงานการค้าภายในจังหวัด ประมวลโดย สำนักส่งเสริมการค้าสินค้าเกษตร กรมการค้าภายใน

ตาราง

1. ผลผลิตและความต้องการใช้		ปี 2543	ปี 2544	ปี 2545	ปี 2546	การเปลี่ยนแปลง
					(ประมาณการ)	(%)
ผลผลิตโลก	(ล้านตัน)	6.74	7.11	7.15	7.15	-
การใช้ของโลก	(ล้านตัน)	7.35	7.07	7.33	7.40	.95
ผลผลิตไทย	(ล้านตัน)	2.37	2.42	2.40	2.48	+ 3.33
การใช้ภายในประเทศ	(ล้านตัน)	0.23	0.25	0.26	0.26	-
ปริมาณส่งออก	(ล้านตัน)	2.54	2.55	2.14	2.20	+ 2.80
มูลค่าส่งออก	(ล้านบาท)	60,742	58,702	55,000	58,000	+ 5.45
ที่มา : IRSG , สำนักงานเศรษฐกิจการเกษตร, กรมศุลกากร						
2. ต้นทุน (บาท/กก.)		20.14	19.14	20.59	20.59	-
3. ราคา (บาท/กก.)					(ด.ค.)	
-ยางแผ่นดิบชั้น 3 (เกษตรกรขายได้)		21.47	20.94	26.97	40.65	+50.72
-ยางแผ่นรมควันชั้น 3 (เอฟ.โอ.บี.ท่าเรือกรุงเทพฯ)		27.98	25.70	31.57	43.39	+37.44
-ยางแผ่นรมควันชั้น 3 (ซื้อขายล่วงหน้า ตลาดสิงคโปร์)		26.57	25.75	36.22	44.60	+23.14

4. สภาพปัญหาและการแก้ไขปัญหา

4.1 ในช่วงที่ผ่านมา ได้เกิดปัญหาราคายางพาราดตกต่ำ กระทบเกษตรกร โดยองค์การสวนยาง (อสย.) ได้แทรกแซงตลาดโดยต่อเนื่อง ตั้งแต่ปี 2535 จนถึงปี 2544 โดยใช้เงินกู้จากธนาคารกรุงไทย รวมประมาณ 21,000 ล้านบาท เพื่อใช้หมุนเวียนการซื้อยาง และเกิดการขาดทุนในการดำเนินการประมาณ 15,000 ล้านบาท

4.2 การจัดตั้งบริษัทร่วมทุนยาง 3 ประเทศ (ไทย อินโดนีเซีย และมาเลเซีย) คาดว่าจะแก้ไขปัญหา ราคายางตกต่ำได้อย่างยั่งยืน ทำให้ราคายางดีขึ้นและมีเสถียรภาพ มีอำนาจต่อรองในการกำหนดราคาและ จัดการด้านการตลาด และมีมติเมื่อวันที่ 28 เมษายน 2546 เห็นชอบให้กระทรวงเกษตรและสหกรณ์จัดสรรเงิน 100 ล้านเหรียญสหรัฐ หรือ 4,400 ล้านบาท ให้กระทรวงการคลังใช้ลงทุนในบริษัทร่วมทุน เนื่องจากกระทรวงเกษตรฯ ไม่สามารถดำเนินการลงทุนได้เองตาม พ.ร.บ. วิธีการงบประมาณ พ.ศ.2502

5. สถานการณ์ปัจจุบัน

ราคายางเคลื่อนไหวอยู่ในระดับสูงสุดในรอบ 10 ปีที่ผ่านมา เกษตรกรจำหน่ายยางแผ่นดิบ ชั้น 3 กก.ละ 38.00-40.00 บาท สูงกว่าระยะเดียวกันของปีที่ผ่านมา 13.68 บาท หรือคิดเป็น ร้อยละ 50.72 ผลผลิตยางในช่วงเดือนนี้ออกสู่ตลาดน้อย เนื่องจากเป็นช่วงต้นยางพาราเข้าสู่ช่วงฝนตกใน แหล่งผลิตภาคใต้

สำนักส่งเสริมการค้าสินค้าเกษตร
กรมการค้าภายใน
ตุลาคม 2546

ราคายางพาราภายในประเทศและต่างประเทศ

ราคายาง (1) 6 ตค.46

หน่วย :บาท/กก.

ปี	มค.	กพ.	มีค.	เมย.	พค.	มิย.	กค.	สค.	กย.	ตค.	พย.	ธค.	เฉลี่ย
1. ราคายางแผ่นดิบชั้น 3 ที่เกษตรกรขายได้										ที่มา : สำนักงานเศรษฐกิจการเกษตร			
2541	24.20	29.52	23.77	23.36	24.20	24.84	24.85	21.65	22.65	23.14	29.58	16.44	24.02
2542	18.50	18.07	17.45	16.19	17.09	17.77	15.43	15.28	17.86	19.63	22.23	19.40	17.91
2543	19.28	22.59	20.20	21.31	21.62	20.89	20.56	21.78	22.39	23.03	22.09	21.90	21.47
2544	21.75	21.74	20.72	22.01	23.82	24.34	22.60	21.30	19.46	19.11	18.53	15.93	20.94
2545	20.15	22.58	23.60	23.32	24.25	29.90	28.82	30.15	32.35	30.00	29.97	30.16	27.10
2546	32.43	34.82	38.60	36.52	36.09	38.95	36.66	38.19	39.22	40.65			37.21
2. ราคายางแผ่นดิบชั้น 3 ตลาดหาดใหญ่										ที่มา : สถาบันวิจัยยาง			
2541	28.22	30.81	26.31	26.50	26.94	27.36	27.16	24.22	24.70	24.86	22.04	19.04	25.68
2542	20.79	19.77	18.99	18.33	19.26	19.40	16.89	16.81	19.57	21.68	24.48	21.22	19.77
2543	21.20	24.12	22.54	23.47	23.69	22.97	22.36	23.77	24.16	25.05	24.12	23.69	23.43
2544	23.53	23.48	22.37	24.11	25.54	27.15	23.92	22.75	24.41	21.04	21.24	22.10	23.47
2545	21.79	23.96	25.63	25.95	26.90	34.52	30.83	32.35	34.08	31.90	32.04	31.57	29.29
2546	37.83	37.30	41.17	40.89	38.40	41.21	39.17	39.28	41.93	41.64			39.88
3. ราคาส่งออกยางแผ่นรมควันชั้น 3 (เอฟ.โอ.บี) ท่าเรือกรุงเทพฯ										ที่มา : สถาบันวิจัยยาง			
2541	33.40	36.13	30.57	29.48	30.14	30.30	30.27	27.53	28.67	27.95	25.91	23.02	29.45
2542	24.30	24.30	23.29	22.37	22.13	22.51	20.96	20.87	22.72	25.12	28.05	25.27	23.49
2543	23.89	27.67	26.05	26.32	26.38	25.70	26.00	27.15	27.23	28.61	27.99	26.91	26.66
2544	26.15	25.91	25.39	26.07	26.90	27.69	27.39	26.15	24.42	23.80	23.10	21.08	25.34
2545	24.20	27.06	29.06	29.28	29.78	37.46	34.86	35.83	38.42	36.45	36.20	36.10	32.89
2546	36.25	39.35	41.13	40.70	41.48	43.30	41.50	43.45	43.70	45.60			41.65
4. ราคาส่งออกยางแผ่นรมควันชั้น 3 ตลาดมาเลเซีย (เอฟ.โอ.บี)										ที่มา : สถาบันวิจัยยาง			
2541	32.77	34.25	29.83	29.10	29.43	28.48	28.05	26.12	26.48	26.59	24.98	22.41	28.21
2542	24.31	23.22	22.11	20.77	20.66	20.54	19.56	19.78	22.18	24.07	27.01	24.80	22.42
2543	23.02	26.60	25.61	25.93	26.92	26.01	25.46	27.29	26.94	28.05	27.80	28.03	26.47
2544	27.53	26.34	24.24	25.63	26.99	27.37	26.05	25.97	23.71	23.74	23.10	22.86	25.29
2545	23.41	26.02	28.70	29.51	29.52	29.91	37.98	37.92	38.00	34.66	34.86	34.78	32.11
2546	35.20	-	-	-	-	-	-	-	-	-	-	-	35.20
5. ราคายางแผ่นรมควันชั้น 3 ตลาดสิงคโปร์ (เอฟ.โอ.บี)										ที่มา : สถาบันวิจัยยาง			
2541	33.29	35.54	29.35	29.18	29.97	29.66	29.63	26.43	27.62	27.85	26.61	22.96	29.01
2542	24.65	24.35	22.78	21.72	22.27	22.33	20.60	20.73	22.67	25.42	27.58	24.58	23.31
2543	24.01	27.95	25.70	26.31	26.35	26.07	26.47	27.63	27.73	28.97	28.36	27.82	26.95
2544	26.12	25.67	25.07	26.55	27.27	28.56	27.86	25.70	25.04	23.27	23.10	23.20	25.62
2545	23.40	26.71	27.87	28.28	28.84	32.32	33.29	38.06	36.93	36.16	36.20	36.22	32.02
2546	38.81	41.31	45.02	40.29	39.78	41.00	39.74	42.69	44.60	45.07			41.83
6. ราคาน้ำยางสด ที่เกษตรกรขายได้										ที่มา : สำนักงานเศรษฐกิจการเกษตร			
2541	20.83	25.51	27.56	25.74	24.63	24.74	24.71	20.96	18.95	19.62	19.55	16.25	22.42
2542	15.87	17.36	16.45	15.57	15.78	15.81	14.31	13.66	15.12	17.83	20.93	18.20	16.41
2543	17.70	21.25	21.68	21.83	22.32	21.46	19.30	19.60	20.44	20.79	20.83	18.95	20.51
2544	19.46	20.99	20.54	20.76	21.92	23.50	22.66	20.57	19.27	17.53	17.35	13.84	19.87
2545	17.47	20.40	22.35	23.92	23.93	26.78	27.86	25.71	28.61	27.95	26.80	27.99	24.98
2546	30.13	32.07	37.78	39.59	37.46	38.90	35.08	36.46	38.38	40.00			36.59
7. ราคาส่งออก F.O.B. น้ำยางชั้น ตลาดกรุงเทพฯ										ที่มา : สำนักงานเศรษฐกิจการเกษตร			
2541	27.80	29.26	28.73	28.28	27.08	26.49	25.92	23.54	23.13	22.50	21.69	19.23	25.30
2542	18.82	19.33	19.05	18.69	19.09	19.33	18.15	17.80	19.92	21.55	24.01	22.66	19.87
2543	21.56	23.03	22.88	23.25	23.74	23.50	23.15	23.23	23.14	23.28	22.90	22.00	22.97
2544	21.09	21.03	21.05	21.55	21.84	22.75	22.13	21.40	20.28			18.34	21.15
2545	20.52	22.54	24.00	24.57	24.69	27.08	26.31	26.63	28.18	27.54	27.39	27.99	25.62
2546	29.23	30.24	35.15	36.50	34.42	34.55	34.63	34.52	34.60	35.10			33.89

กาแฟ

1. ผลผลิตและความต้องการใช้

	2543/44	2544/45	2545/46 (ประมาณการ)	การเปลี่ยนแปลง%
(1) ผลผลิตโลก (ล้านตัน)	7.02	6.94	7.33	5.61
(2) ผลผลิตไทย (ตัน)	85,860	53,271	54,403	2.12
(3) ความต้องการใช้ภายใน (ตัน)	30,800	38,900	42,500	9.25
(4) ปริมาณการส่งออก (ตัน)	54,200	4,651	11,903	155.92
(5) มูลค่าการส่งออก (ล้านบาท)	1,100	182	400	119.78

หมายเหตุ (1) ปริมาณผลผลิตโลก กระทรวงเกษตรสหรัฐฯ

(2) ปริมาณผลผลิตของไทย สำนักงานเศรษฐกิจการเกษตร กระทรวงเกษตรฯ

(3) ความต้องการใช้ภายในประเทศ สอบถามโรงงานผู้ผลิตกาแฟสำเร็จรูปและกาแฟคั่วบด

(4) ปริมาณส่งออก กรมการค้าต่างประเทศและผลผลิตหักความต้องการใช้ภายในประเทศ

2. ต้นทุนการผลิต (บาท/กก.) 32.70 33.06 30.42 (เบื้องต้น) -

3. ราคา (บาท/กก.) ช่วงผลผลิตออกสู่ตลาด พย.-เมย.

และ ออกมาก ธค.-มีค.

ราคาเกษตรกรรายได้ (เกรดคละ) 29.17 32.65 20-37 (มค.-มีค.46) -

ราคาให้ผู้ส่งออกรับซื้อจาก อคส. 32.00 23, 22 และ 19.25

4. มาตรการแทรกแซงตลาดเมล็ดกาแฟ ฤดูกาลผลิตปี 2545/46

4.1 มติ คชก. เมื่อ 19 ธค.45

กำหนดมาตรการแทรกแซงตลาดเมล็ดกาแฟ ฤดูกาลผลิตปี 2545/46 ด้วยวิธีรับจำหน่ายจากเกษตรกรรายย่อย โดยให้ อคส.รับฝากเก็บและออกไปประทวนสินค้า และ ช.ก.ส.รับจำหน่ายประทวนสินค้าที่ อคส. ออกให้แก่เกษตรกรปริมาณรวมทั้งสิ้น 45,000 ตัน จำแนกเป็นเมล็ดกาแฟเกรดดี จำนวน 20,000 ตัน ราคา กก.ละ 30 บาท เกรดหนึ่งจำนวน 15,000 ตัน ราคา กก.ละ 27 บาท และเมล็ดกาแฟเกรดสอง จำนวน 10,000 ตัน ราคา กก.ละ 21 บาท ระยะเวลารับจำหน่าย 20 ธันวาคม 2545-31 มีนาคม 2546 ระยะเวลาไถ่ถอน ภายใน 2 เดือน นับถัดจากเดือนที่รับจำหน่าย ระยะเวลาโครงการ 20 ธันวาคม 2545 - 30 กันยายน 2546 ทั้งนี้เพื่อเป็นหลักประกัน รวมทั้งป้องกันการเอารัดเอาเปรียบในช่วงที่ผลผลิตออกสู่ตลาด และเพิ่มทางเลือกในการจำหน่ายผลผลิตแก่เกษตรกร

4.2 ผลการแทรกแซงตลาด

1) เกษตรกรนำเมล็ดกาแฟไปจำหน่าย รวมทั้งสิ้น 73 ราย จำแนกเป็นจังหวัด สุราษฎร์ธานี 49 ราย (67.12 %) นครศรีธรรมราช 12 ราย (16.44 %) ชุมพร 10 ราย (13.70 %) และระนอง 2 ราย (2.74 %) โดยเกษตรกรนำเมล็ดกาแฟไปจำหน่ายที่หน่วยรับฝากของ อคส.6 หน่วย (หน่วยรับฝากทั้งหมด 12 หน่วย)

2) ปริมาณเมล็ดกาแฟที่รับจำหน่าย รวมทั้งสิ้น 133.059 ตัน จำแนกเป็นเกรดดี 78.64 ตัน (59.10 %) เกรดหนึ่ง 50.016 ตัน (37.58 %) และ เกรดสอง 4.40 ตัน (3.31 %) และจำแนกเป็นจังหวัดสุราษฎร์ธานี 91.24 ตัน (68.57 %) นครศรีธรรมราช 21.57 ตัน (16.21 %) ชุมพร 17.45 ตัน (13.11 %) และระนอง 2.80 ตัน (2.10 %)

3) ได้เพิ่มทางเลือกในการจำหน่ายผลผลิตให้เกษตรกรและป้องกันการเอารัดเอาเปรียบเกษตรกรในช่วงที่ผลผลิตออกสู่ตลาดมาก ส่งผลให้เกษตรกรส่วนใหญ่ (ประมาณ 80 %) ขายเมล็ดกาแฟได้ราคาสูง กก.ละ 35-40 บาท

5. สถานการณ์ปัจจุบัน ปี 2545/46

5.1 สถานการณ์ตลาดโลก

(1) กระทรวงเกษตรสหรัฐฯ คาดการณ์ผลผลิตกาแฟฤดูกาลผลิตปี 2545/46 จำนวน 7.33 ล้านตัน (เพิ่มขึ้นร้อยละ 5.61) และสต็อกต้นปี 1.21 ล้านตัน (ลดลงร้อยละ 14.79) ประเทศผู้ผลิตรายใหญ่ คือ บราซิล มีผลผลิตเพิ่มขึ้นร้อยละ 39 ส่วนโคลัมเบียและเวียดนาม ลดลงร้อยละ 0.9 และ 14.28 ตามลำดับ

(2) ราคาเมล็ดกาแฟตลาดโลก ซึ่งขายล่วงหน้าตลาดลอนดอน (ส่งมอบ พ.ย. มค. มีค.46) 3 ตค. 46 เฉลี่ยตันละ 764 ดอลลาร์สหรัฐฯ สูงกว่าระยะเดียวกันของปีที่แล้วตันละ 84 ดอลลาร์สหรัฐฯ หรือร้อยละ 12.35

5.2 สถานการณ์ภายในประเทศ

(1) สำนักงานเศรษฐกิจการเกษตรคาดการณ์ผลผลิตกาแฟฤดูกาลผลิตปี 2546/47 จำนวน 59,793 ตัน (เพิ่มขึ้นร้อยละ 9.90)

(2) ความต้องการใช้เมล็ดกาแฟของโรงงานผู้ผลิตกาแฟสำเร็จรูปและคั่วบด ประมาณ 42,600 ตัน เพิ่มขึ้นจากปีที่ผ่านมาซึ่งต้องการใช้ประมาณ 38,900 ตัน ทั้งนี้เนื่องจากผู้ใช้รายใหญ่ 2 ราย คือ บจ.ควอลิตี้ คอฟฟี่โปรดักท์ส และ บจ.เขาช่องอุตสาหกรรม (1979) ขยายโรงงานและมีกำลังการผลิตเพิ่มขึ้น ซึ่งจะส่งผลถึงสัดส่วนของเมล็ดกาแฟที่ใช้ภายในประเทศ ต่อการส่งออกเปลี่ยนแปลงไป (เดิมประมาณร้อยละ 35 ต่อ 65 เป็นประมาณร้อยละ 75 ต่อ 25) และผู้ใช้ภายในประเทศเป็นผู้กำหนดราคาที่สำคัญ

(3) เกษตรกรในแหล่งผลิตจำหน่ายผลผลิตเสร็จสิ้นแล้ว

.....
 สำนักส่งเสริมการค้าสินค้าเกษตร
 กรมการค้าภายใน
 ตุลาคม 2546

6 ตค.46

	ตค.	พย.	ธค.	มค.	กพ.	มีค.	เมย.	พค.	มิย.	กค.	สค.	กย.	เฉลี่ย
ราคาที่ยกขตรกรขายได้													
2538/39		38.00	35.69	36.49	45.29	39.51	38.59	41.25					39.26
2539/40		24.50	24.50	28.88	32.07	31.75	30.00						28.62
2540/41			47.33	71.25	71.58	60.18	59.94						62.06
2541/42			49.98	56.93	57.17	44.46	43.00						50.31
2542/43	32.50	32.77	32.15	29.10	27.21	20.57	21.50						27.97
2543/44		18.50	31.43	31.24	31.35	31.03	31.46						29.17
2544/45*		21.00	22.00	25.76	25.69	23.07							23.50
2545/46	30.00	31.00	35.00	31.56	34.30	24.35	-						31.04
ที่มา : สำนักงานเศรษฐกิจการเกษตร													
ขายส่งตลาดกรุงเทพฯ													
2537/38		67.60	54.75	56.17	58.27	65.97							60.55
2538/39		38.00	38.00	38.97	45.20	40.60	41.50						40.38
2539/40				30.00	35.79	30.00							31.93
2540/41				74.84	65.50	62.00							67.45
2541/42				60.00	58.40	49.14							55.85
2542/43		36.25	35.50	32.30	30.50	30.50							33.01
2543/44-2545/46				มีการขายส่งตลาดกรุงเทพฯ น้อยมาก									
ที่มา : กรมการค้าภายใน													
ราคาส่งออก FOB ไปประเทศในภาคี													
2537/38	81.04	70.48	61.13	59.36	62.18	67.10	59.45	60.03	61.67	61.59	61.51	60.80	63.86
2538/39	52.39		44.44	42.04	39.60	39.60	41.98	41.98	41.17	35.69	31.79	31.85	40.23
2539/40	31.68	33.21	30.84	28.38	27.21	27.21	26.49	25.77	25.77	35.15	42.53	52.09	32.19
2540/41	35.77		61.39	71.35	63.07	63.79	47.54	52.31	52.31	47.56	40.76	50.67	53.32
2541/42				56.99	60.48	48.02	45.63	38.87	46.08	36.74	38.88	48.42	46.68
2542/43			38.10	35.29	28.74	29.87	31.15	28.60	30.16	29.21	26.76	21.48	29.94
2543/44	-	-		19.04	16.21	16.62	15.49	14.64	-	14.31	14.95	10.35	15.20
2544/45			18.13	17.90									
ที่มา : กรมการค้าต่างประเทศ													
ราคาส่งออก FOB ไปประเทศนอกภาคี													
2537/38		67.75	62.82	60.02	61.10	66.85	65.18	65.97	58.03	57.78	66.73	58.99	62.84
2538/39	49.19		53.08	38.61	44.24	39.25	40.10	43.50	35.87	34.12	31.08	32.47	40.14
2539/40	28.47	32.11	26.19	27.48	27.30	27.98	27.13	29.49	33.51	32.71	45.21	46.46	32.00
2540/41	42.19	35.27	54.94	68.12	65.87	57.41	57.48	49.10	50.65	60.48	54.24	40.95	53.06
2541/42				52.93	59.34	50.51	42.30	38.89	39.61	47.68	40.94	32.11	44.92
2542/43	52.49	40.25	37.92	33.19	30.59	28.75	26.26	26.86	24.95	23.94	22.95	23.07	30.94
2543/44				17.89	18.56	17.66	17.52	15.79	20.09	19.91	14.39	14.67	17.39
2544/45	31.12	42.54	-	40.86	39.34	38.87	37.83	38.58	38.18	-	-	-	38.42
ที่มา : กรมการค้าต่างประเทศ													
ราคาซื้อขายล่วงหน้ากาแฟโรบัสต้า ตลาดลอนดอน (เฉลี่ยส่งมอบ 6-7 เดือนข้างหน้า)													
2538/39	57.06	57.07	46.77	44.76	48.55	47.46	47.51	48.27	44.65	39.76	40.07	38.52	46.70
2539/40	34.36	35.80	32.05	35.47	41.21	43.48	42.18	50.90	48.27	49.91	50.33	57.30	43.44
2540/41	59.19	61.97	74.33	93.69	82.76	70.03	71.37	72.11	70.61	63.84	65.63	65.12	70.89
2541/42	62.19	63.38	63.19	61.58	61.08	59.62	55.09	52.78	51.69	47.06	48.83	50.00	56.37
2542/43	48.73	47.20	50.52	45.23	40.22	37.72	36.55	36.90	36.46	36.26	34.01	34.42	40.35
2543/44	32.80	29.10	26.48	28.12	26.67	26.66	25.56	26.62	25.94	25.15	20.19	18.87	26.01
2544/45	18.78	17.22	17.03	16.19	17.71	23.91	23.06	21.94	22.63	21.50	22.76	27.79	21.30
2545/46	29.56	33.94	35.13	36.53	36.01	31.62	32.62	31.93	28.61	29.48	31.51	30.71	32.30
2546/47	30.24												
ที่มา : ข่าว BISNEWS , Futuresource.com													
หมายเหตุ : * เป็นราคาที่ไม่สอดคล้องกับข้อเท็จจริง													

ไก่เนื้อ

1. การผลิตและการส่งออก

	2542	2543	2544	2545	2546
ผลผลิต (ล้านตัว)	876.71	923.83	998.97	999.99	1,030.00
(พันตัน)	992.29	1,045.63	1,132.86	1,133.90	1,165.00
บริโภคภายใน (พันตัน)	726.62	735.40	731.97	711.83	730.29
ส่งออก ปริมาณ(พันตัน)	262.37	310.19	398.70	433.51	435.00
					เป้าหมาย
มูลค่า (ล้านบาท)	21,189	24,434	35,482	36,112	NA
2. ราคา ณ หน้าโรงฆ่ากทม. (บาท/กก.)ไก่มีชีวิต	26.89	25.72	30.31	25.21	22.47
					ด.ค.
3. ต้นทุน (บาท/กก.)	24.04	23.60	25.28	27.77	NA
4. ปัญหาและอุปสรรค					ด.ค.

4.1 คณะกรรมการการยุโรปได้ปรับอัตราภาษีนำเข้าไก่หมักเกลือให้อยู่ในพิกัดเดียวกับไก่สดแช่แข็ง เสียภาษีนำเข้า 40-60 % เพื่อคุ้มครองผู้เลี้ยงไก่ในประเทศแถบยุโรป ซึ่งจะส่งผลให้ราคาไก่นำเข้าจากไทยราคาสูงขึ้น และจะเริ่มบังคับใช้ในเดือน ก.ค.46 ซึ่งจะเป็นอุปสรรคต่อการส่งออกไก่ไทย

4.2 การคงมาตรการตรวจเข้มสารตกค้างในเนื้อไก่ของไทยที่ส่งไปจำหน่าย EU โดยไม่มีระยะเวลาสิ้นสุดที่ชัดเจน ยังเป็นปัญหาในการส่งออกเนื้อไก่ ในขณะที่ความต้องการเนื้อไก่ไทยไปตลาดต่างประเทศ ปัจจุบันมีมากขึ้น

5. มาตรการและการดำเนินการแก้ไขที่ผ่านมา

5.1 ควบคุมการนำเข้าสารเคมีที่ถูกห้ามใช้ในการเลี้ยงสัตว์ และจัดหาเครื่องตรวจสอบสารตกค้างเพื่อตรวจสอบเนื้อไก่ที่ส่งออกอย่างเข้มงวด ตั้งแต่กลางปี 2545 เป็นต้นมา

5.2 จัดทำแผนปฏิบัติการเกี่ยวกับกักกันและปราบปรามการใช้สารต้องห้ามในการเลี้ยงไก่เสนอ EU โดยไทยมีพันธะจะตรวจสอบสารตกค้างในเนื้อไก่ 100 % ตั้งแต่ 21 กย.45 และต้องไม่อนุญาตให้เนื้อไก่มีสารตกค้างส่งออก

5.3 ขอให้ EU ทบทวนมาตรการเข้มงวดกับสินค้าเนื้อไก่จากประเทศไทย กรณียังไม่ยอมปลด ไทยจะเสนอเรื่องให้ FAO นำเข้าไปกำหนดในมาตรฐานสินค้าของ Codex

5.4 ประสานองค์กรผู้เลี้ยง (สมาคมผู้ผลิตไก่พันธุ์) เพื่อหาทางควบคุมปริมาณลูกไก่เนื้อให้อยู่ในระดับที่สอดคล้องกับความต้องการของตลาดในปัจจุบัน

6. สถานการณ์ปัจจุบันและแนวโน้ม

1. ราคาไก่เนื้อในเดือน กย.46 ลดลงเหลือ กก.ละ 22.47 ส่วนหนึ่งมีผลมาจากการปรับโครงสร้างการผลิตของผู้ประกอบการ ซึ่งได้มีการปรับลดการผลิตลูกไก่จาก 15% ให้เหลือ 5% ส่งผลให้ปริมาณลูกไก่ในตลาดมีจำนวนมากขึ้น กอปรกับผู้ประกอบการต่างเร่งขยายกำลังการผลิตเพื่อรองรับการขยายตัวที่เพิ่มขึ้น ระดับราคาไก่เนื้อจึงลดลง แนวโน้มคาดว่า การส่งออกเนื้อไก่ของไทยในไตรมาสที่สี่จนถึงต้นปีหน้าจะสดใส โดยจะมียอดการส่งออกปี 2546 ประมาณ 500,000 ตัน เพิ่มขึ้นจากปีก่อนมีปริมาณส่งออก 433,510

สถิติราคาขายลูกไก่เนื้อ และไก่มีชีวิตหน้าโรงฆ่า กทม.

ปี 2541 - 2546

D: ไก่เนื้อ 45 F: กราฟไก่เนื้อ

หน่วย : บาท/กก.

ปี	มค.	กพ.	มีค.	เมย.	พค.	มิย.	กค.	สค.	กย.	ตค.	พย.	ธค.	เฉลี่ย
ราคาขายส่งลูกไก่เนื้อทั่วไป(บาท/ตัว)													
2541	10.00	9.60	5.18	5.00	7.33	9.36	11.00	11.20	12.00	12.00	10.00	9.90	9.38
2542	9.00	9.00	9.00	9.17	10.72	11.05	12.36	6.24	3.27	3.60	7.35	8.43	8.27
2543	9.80	9.81	4.95	4.00	4.96	8.00	8.00	8.00	8.00	8.00	6.14	3.00	6.89
2544	8.81	8.90	5.09	7.60	11.36	13.14	14.00	12.72	10.00	9.59	10.50	12.00	10.31
2545	12.00	12.00	11.29	4.30	6.15	9.00	7.19	4.38	3.00	3.00	3.00	4.67	6.67
2546	4.45	2.16	2.00	7.22	10.16	12.29	13.00	10.55	6.36				
ราคาขายส่งไก่มีชีวิตหน้าโรงฆ่า กทม.													
2541	30.50	30.50	30.41	31.50	31.06	33.34	35.29	35.50	35.50	33.74	31.50	29.65	32.37
2542	27.05	28.40	28.50	28.67	30.22	32.27	31.77	25.26	20.68	20.70	23.65	25.50	26.89
2543	28.25	29.02	23.52	22.00	24.61	28.43	28.02	25.20	26.26	26.21	23.70	23.40	25.72
2544	30.90	27.52	23.34	27.85	32.32	33.24	34.50	33.27	31.27	28.45	29.61	31.50	30.31
2545	31.27	31.00	30.10	22.25	23.20	25.95	25.93	22.10	21.38	22.50	22.55	24.31	25.21
2546	23.05	19.74	19.60	28.42	31.21	32.93	35.00	32.20	22.47				
ราคาขายปลีกไก่สดทั้งตัว(รวมเครื่องใน)													
2541	45.60	45.00	45.07	45.50	45.50	46.61	48.95	49.00	49.16	48.43	47.00	46.58	46.87
2542	46.50	46.75	46.50	46.50	46.50	48.18	48.91	46.45	42.77	42.50	43.22	44.00	45.73
2543	46.12	47.67	43.76	42.50	43.85	45.50	45.50	45.17	45.50	45.50	43.16	43.00	44.77
2544	48.67	47.97	43.54	45.15	48.54	49.50	52.50	51.59	49.00	47.63	46.84	49.00	48.33
2545	48.09	48.40	47.50	43.48	43.75	45.45	45.50	44.19	44.50	43.68	43.50	43.50	45.13
2546	42.14	41.00	39.67	43.17	47.29	49.00	49.00	48.48	44.93				

หน่วย : บาท/กก.

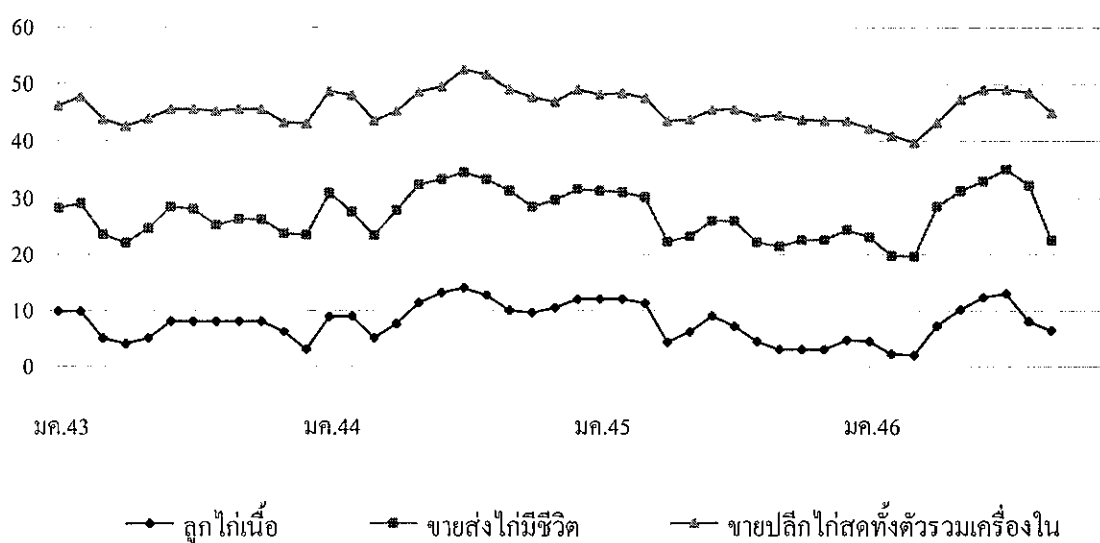

กุ่มกุลาดำ

	ปี 2544	ปี 2545	ปี 2546
1. ผลผลิตและความต้องการใช้			
ผลผลิตโลก (ตัน)	NA	NA	NA
ผลผลิตไทย (ตัน)	275,000	200,000	250,000
ความต้องการใช้ภายใน (ตัน)	27,500	20,000	25,000
การนำเข้า ปริมาณ (ตัน)	28,718	26,483	17,440
มูลค่า (ล้านบาท)	6,955	6,771	3,100 (ม.ค.-ก.ค.46)
การส่งออก ปริมาณ (ตัน)	255,598	215,237	119,060
มูลค่า (ล้านบาท)	98,692	73,973	37,969 (ม.ค.-ก.ค.46)
2. ราคา ณ ตลาดกลางสมุทรสาคร(บาท/กก.)	255.00	244.00	169.00 (ก.ย.46)
3. ต้นทุนการผลิต (บาท/กก.)	157.44	NA	NA

4. สภาพปัญหา/สาเหตุ

4.1 พ่อแม่พันธุ์ขาดแคลนและราคาแพง ต้องเพาะฟักหลายรอบ ลูกกุ่มที่ได้อ่อนแอ

4.2 ค่าใช้จ่ายในการเลี้ยงสูงขึ้นโดยเฉพาะในส่วนของน้ำมันเชื้อเพลิง และต้องใช้อาหารและยามากขึ้น

4.3 การนำเข้ากุ่มกุลาดำทั้งที่ผ่านและไม่ผ่านพิธีการศุลกากรจำนวนมาก และมีการนำมาขอชดเชยภาษีเมื่อมีการส่งออก

4.4 ราคาตกต่ำรุนแรงช่วงปี 2544-45 ทำให้เกษตรกรลดการเลี้ยงลงจำนวนมาก รวมทั้งปัญหาสารตกค้างในกุ่มที่ส่งออกไป EU

5. มาตรการแก้ไขในอดีต

5.1 ภาครัฐฯได้แก้ไขปัญหาสารตกค้างในกุ่มที่ส่งออกไป EU โดย 1) ควบคุมการนำเข้ายา เกสซ์ เคมีภัณฑ์ 16 ชนิด 2) แต่งตั้งคณะทำงานแก้ไขปัญหาค่ากุ่มและไก่ไป EU เป็นการเฉพาะ มีการตรวจสอบกุ่มก่อนส่งออกอย่างเข้มงวด รวมทั้งจัดส่งเจ้าหน้าที่ไปเจรจากับ EU อย่างต่อเนื่อง ผลการดำเนินการ EU ยกเลิกการตรวจเข้ม 100% ตั้งแต่วันที่ 23 มิถุนายน 2546

5.2 ครม. มีมติเมื่อ 8 ก.ค.46 เห็นชอบให้แก้ไขปัญหากุ่มกุลาดำอย่างเป็นระบบ

6. สถานการณ์ปัจจุบัน

ในเดือนกันยายน 2546 ราคา กุ่มตกต่ำอย่างรุนแรงเนื่องจาก 1) ชาวชาวประมงสหรัฐฯ จะฟ้องผู้ส่งออก กุ่มไทยในข้อหาทุ่มตลาด ทำให้ผู้นำเข้าชะลอการซื้อ 2) มีกุ่มขาวที่มีต้นทุนและราคาต่ำออกสู่ตลาดมากมาแย่งส่วนแบ่งตลาด 3) การขาดแคลนแรงงาน ทำให้รับซื้อกุ่มได้จำกัด และ 4) ผลผลิตกุ่มของโลกเพิ่มมากขึ้น ทำให้มีการแข่งขันกันมาก ราคา กุ่มในตลาดโลกตกต่ำ

เมื่อวันที่ 25 กันยายน 2546 กรมการค้าภายในได้จัดสัมมนาเรื่อง การแก้ไขปัญหากุ่มอย่างเป็นระบบ โดยได้มีการลงนามบันทึกข้อตกลงซื้อขายกุ่มระหว่างผู้เลี้ยงกับโรงงาน รวม 3 ฉบับ และได้ข้อสรุปแนวทางแก้ไขปัญหากุ่ม เพื่อนำเสนอคณะกรรมการแก้ไขปัญหากุ่มกุลาดำอย่างเป็นระบบดังนี้ 1) ระยะเร่งด่วน พยายามหาตลาดรองรับ หาทางลดต้นทุนในการเลี้ยงให้ต่ำลง ร่วมมือกับประเทศผู้ส่งออกกุ่มรายอื่นต่อผู้ซื้อหาทุ่มตลาดของสหรัฐฯ 2) ระยะยาว หาสัดส่วนการเลี้ยงกุ่มกุลาดำและกุ่มขาวให้เหมาะสม พัฒนาการจัดการตลอดห่วงโซ่การผลิตให้มีประสิทธิภาพ พัฒนาคุณภาพสินค้า กำหนดเกณฑ์มาตรฐานในการซื้อขาย เชื่อมโยงการซื้อขายระหว่างโรงงานและผู้เลี้ยงในรูปแบบมิตรทางการค้า จัดระเบียบการนำเข้า และเร่งสร้างสิ่งอำนวยความสะดวกด้านการตลาด



ราคาทุเรียน

D : D (Agri_42) P.S.F : ราคาทุเรียน

	ม.ค.	ก.พ.	มี.ค.	เม.ย.	พ.ค.	มิ.ย.	ก.ค.	ส.ค.	ก.ย.	ต.ค.	พ.ย.	ธ.ค.	เฉลี่ย
ราคาทุเรียนที่เกษตรกรขายได้ (ขนาด 41 ตัวขึ้นไปต่อกก.) ที่มา : สำนักงานเศรษฐกิจการเกษตร													
2542	219	203	217	248	223	195	207	174	219	251	258	235	221
2543	256	281	288	282	277	257	299	328	314	279	285	283	286
2544	274	280	273	271	277	204	220	229	234	181	191	205	237
2545	233	239	228	218	217	209	208	222	226	241	225	226	224
2546	226	218	209	218	217	193	166	182	176				

ราคาเฉลี่ย 3 ปี (ปี 2543-2545) กก.ละ 248.82 บาท

	ม.ค.	ก.พ.	มี.ค.	เม.ย.	พ.ค.	มิ.ย.	ก.ค.	ส.ค.	ก.ย.	ต.ค.	พ.ย.	ธ.ค.	เฉลี่ย
ราคา ณ ตลาดกลางทุเรียนสมุทรสาคร (ขนาด 50 ตัวต่อกก.) ที่มา : ชมรมผู้ค้าทุเรียนสมุทรสาคร													
2542	220	224	244	251	220	202	212	213	227	263	245	236	230
2543	256	275	291	285	270	269	301	347	335	297	294	300	293
2544	303	295	280	273	282	241	234	250	236	203	213	244	255
2545	265	275	252	234	239	222	220	243	246	236	246	244	244
2546	234	234	238	239	233	200	180	185	169				

ราคาเฉลี่ย 3 ปี (ปี 2543-2545) กก.ละ 263.78 บาท

	ม.ค.	ก.พ.	มี.ค.	เม.ย.	พ.ค.	มิ.ย.	ก.ค.	ส.ค.	ก.ย.	ต.ค.	พ.ย.	ธ.ค.	เฉลี่ย
ราคาผู้ส่งออกปรับขึ้น ณ หน้าโรงงาน (ขนาด 50 ตัวต่อกก.) ที่มา : สมาคมอาหารแช่เยือกแข็งไทย													
2542	223	223	229	245	233	204	211	218	230	265	260	245	232
2543	260	275	300	305	290	271	300	339	340	315	300	310	300
2544	315	311	295	279	285	258	248	253	248	223	228	255	266
2545	278	295	270	260	250	238	226	253	259	252	262	254	258
2546	278	248	248	245	245	216	190	195	189				

ราคาเฉลี่ย 3 ปี (ปี 2543-2545) กก.ละ 274.88 บาท

	ม.ค.	ก.พ.	มี.ค.	เม.ย.	พ.ค.	มิ.ย.	ก.ค.	ส.ค.	ก.ย.	ต.ค.	พ.ย.	ธ.ค.	รวม
ปริมาณรถเข้าตลาดกลางทุเรียนสมุทรสาคร (หน่วย : ตู้คอนเทนเนอร์)													
2542	5,305	3,812	3,731	3,149	4,936	5,869	6,511	7,348	7,962	7,794	8,091	6,819	71,327
2543	5,666	3,950	4,310	4,011	6,107	7,297	7,046	6,813	7,420	8,780	8,699	7,509	77,608
2544	5,499	4,271	4,975	5,953	7,039	8,023	8,700	7,845	8,091	8,683	7,557	5,234	81,870
2545	4,458	3,229	4,124	3,288	4,078	4,327	4,073	4,171	4,978	5,192	3,779	3,463	41,918
2546	3,628	2,839	2,959	3,112	3,359	4,213	2,505	3,321	5,232				22,615

บาท/กก.

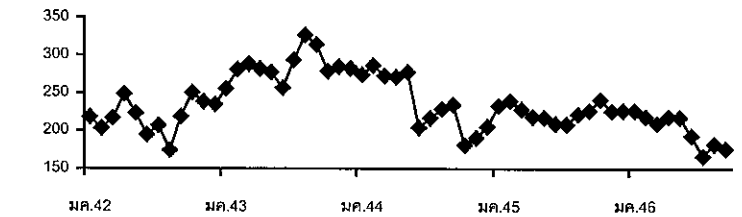

บาท/กก.

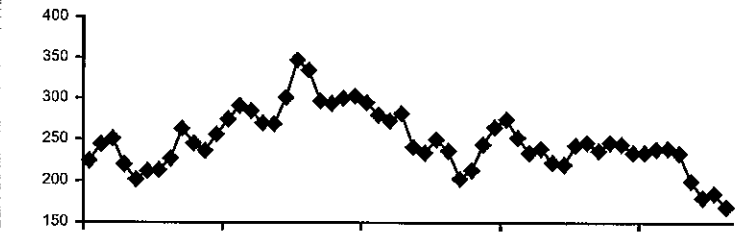

บาท/กก.

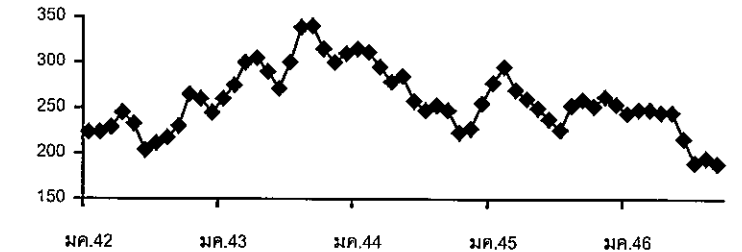

จำนวนตู้

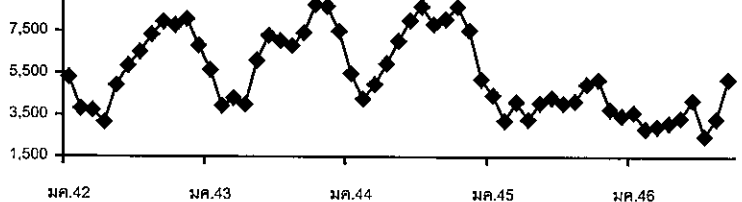

ลำไย

1. ผลผลิตและความต้องการใช้ (ตัน)

	ปี 2542	ปี 2543	ปี 2544	ปี 2545	ปี 2546 (ประมาณการ)
1.1 ผลผลิตโลก	←—————		1,300,000	—————→	
1.2 ผลผลิตภายในประเทศ	142,500	358,000	186,800	390,700	299,000
1.3 การบริโภค	44 %	13 %	8 %	5 %	5 %
- บริโภคสด	62,300	46,300	14,390	20,000	15,000
1.4 การแปรรูป	26 %	59 %	37 %	70 %	70 %
- ลำไยอบแห้ง	23,000	195,100	57,610	273,600 *	194,000
- ลำไยกระป๋อง	13,200	17,600	13,500	17,200	15,000
1.5 ส่งออกสด	30 %	28 %	55 %	25 %	25 %
- ปริมาณ (ตัน)	44,000	99,000	101,300	113,200	75,000
- มูลค่า (ล้านบาท)	150	1,147	2,042	1,941	

*เป็นลำไยอบแห้งที่ อคส. และ อ.ต.ก. รับจำหน่าย 80,900 ตันแห้ง ส่งออกโดยกลไกปกติ 10,300 ตันแห้ง รวมเป็น 91,200 ตันแห้ง หรือ 273,600 ตันสด

2. ช่วงผลผลิตออกสู่ตลาด เดือนกรกฎาคม – สิงหาคม 60 %

3. ต้นทุนการผลิต 17.69 12.04 14.48 11.75 11.75

4. ราคาเกษตรกรขายได้ (บาท/กก.)

- ลำไยเกรด AA 31.83 18.00 35.00 21.88 28-30

(9 ตค.. 46)

5 สถานการณ์

5.1 ขณะนี้เป็นลำไยนอกฤดูกาล ผลผลิตลำไยออกสู่ตลาดเป็นลำไยที่เกษตรกรใช้สารโปตัสเซียมคลอไรด์เร่งออกดอกติดผล

5.2 ขณะนี้ (9 กย. 46) ราคาเกษตรกรขายได้ลำไยสดช่อ กก.ละ 28-30 บาท ราคาทรงตัว ส่วนลำไยอบแห้งเกรด AA กก.ละ 60-61 บาท เกรด A กก.ละ 38-40 บาท เนื่องจากเป็นผลมาจากการดำเนินมาตรการรับจำหน่ายลำไยอบแห้ง

6. มาตรการแก้ไขปัญหา

6.1 ปี 2545 คชก. มีมติอนุมัติเงินลงทุนหมุนเวียน 980 ล้านบาท และเงินจ่ายขาด 464.422 ล้านบาท เพื่อดำเนินการ

(1) กระจายผลผลิตออกนอกแหล่งผลิต โดยจังหวัดแหล่งผลิตเป็นผู้ดำเนินการกระจายออกไปสู่จังหวัดปลายทาง ในวงเงิน 450 ล้านบาท ซึ่งปรากฏว่ามีผู้เข้าร่วมโครงการ 126 ราย กู้ยืมเงิน 313.299 ล้านบาท ปริมาณรับซื้อผลผลิตลำไยสด 23,460 ตัน

(2) สนับสนุนการแปรรูปรับซื้อลำไยสดเพื่อแปรรูปเป็นลำไยอบแห้ง ในวงเงิน 450 ล้านบาท ซึ่งปรากฏว่ามีผู้เข้าร่วมโครงการเป็นสหกรณ์และกลุ่มเกษตรกร 129 กลุ่ม/สหกรณ์ กู้ยืมเงิน 355.170 ล้านบาท ปริมาณรับซื้อผลผลิตลำไยสด 42,771 ตัน ซึ่งแปรรูปเป็นลำไยอบแห้งได้ประมาณ 13,430 ตัน

(3) สนับสนุนการจัดซื้อเตาอบลำไย ในวงเงิน 80 ล้านบาท ซึ่งปรากฏว่าได้มีการจัดซื้อเตาอบลำไย 1,800 เตา

(4) รับจำนำลำไยอบแห้ง ในราคาเกรด AA กก.ละ 72 บาท เกรด A กก.ละ 54 บาท และเกรด B กก.ละ 36 บาท ระยะเวลารับจำนำ 1 ก.ค. - 15 ต.ค. 2545 ระยะเวลาไถ่ถอนภายใน 3 เดือน นับถัดจากเดือนที่รับจำนำ ซึ่งปรากฏว่ามีปริมาณรับจำนำ 80,963.283 ตัน ไถ่ถอน 19,624.574 ตัน หลุดจำนำ 61,338.709 ตัน จำหน่ายแล้ว (ณ วันที่ 15 กันยายน 2546) 43,801.663 ตัน คงเหลือ 17,526,326 ตัน (ปริมาณขาดหายและรอดคว่ำเสียหายระหว่างการขนย้าย 10.720 ตัน)

6.2 ปี 2546 คชก. มีมติอนุมัติเงินลงทุนหมุนเวียน 1,100 ล้านบาท และเงินจ่ายขาด 22.50 ล้านบาท ดำเนินการ

(1) กระจายผลผลิตออกนอกแหล่งผลิต โดยจังหวัดปลายทางจัดรถมารับซื้อผลผลิตที่จังหวัดแหล่งผลิต แล้วกระจายสู่ตลาดใหม่ที่กลไกปกติไม่สามารถกระจายไปได้อย่างทั่วถึง เพื่อไม่ให้ทับซ้อนกับตลาดที่มีอยู่แล้วเดิม ในวงเงินดำเนินการสำหรับผลไม้รวม (ลิ้นจี่ เงาะ ทูเรียน มังคุด ลำไย และอื่น ๆ) จำนวน 600 ล้านบาท ปรากฏว่ามีปริมาณกระจายลำไยระหว่างวันที่ 15 กค.-30 สค.46 ปริมาณ 2,650 ตัน

(2) สนับสนุนการแปรรูปเป็นผลิตภัณฑ์ใหม่ ได้แก่ ไวน์ลำไย ไวน์ลิ้นจี่และไวน์มังคุด วงเงิน 50 ล้านบาท

(3) ส่งเสริมการจำหน่ายผลไม้ โดยการ (1) ประชาสัมพันธ์รณรงค์การบริโภคผ่านสื่อต่าง ๆ (2) จัดงานเทศกาลผลไม้ในจังหวัดแหล่งผลิตและปลายทาง (3) เร่งรัดการส่งออกโดยจัดส่งลำไยไปให้แก่ประเทศคู่ค้าสำคัญ เพื่อประชาสัมพันธ์การบริโภคลำไยไทย (4) ร่วมกับห้างจัดงานเทศกาลลำไย (5) จัดงานเพื่อให้ชาวต่างประเทศทดลองชิมลำไยไทย ที่ท่าอากาศยานกรุงเทพฯ

(4) สนับสนุนค่าใช้จ่ายในการอบลำไยสดเป็นลำไยอบแห้ง โดยใช้เงินทุนหมุนเวียน 450 ล้านบาท เพื่อให้กู้ยืมแก่เกษตรกรรายย่อยผ่านสถาบันเกษตรกร

(5) รับจำนำลำไยอบแห้ง จากเกษตรกรรายย่อยและสหกรณ์ ในราคารับจำนำ เกรด AA กก.ละ 72 บาท เกรด A กก.ละ 54 บาท เกรด B กก.ละ 36 บาท ปริมาณรับจำนำเบื้องต้น 8,000 ตัน โดย อ.ต.ก. เริ่มรับจำนำตั้งแต่วันที่ 25 กันยายน 2546 นี้ และ อคส. ได้เริ่มทยอยรับจำนำตั้งแต่วันที่ 26 กันยายน 2546 ขณะนี้ (7 ตุลาคม 2546) อคส. และ อ.ต.ก. ได้เปิดจุดรับจำนำแล้ว 28 จุด (อคส. 6 จุด และ อ.ต.ก. 22 จุด) ปริมาณรับจำนำ 4,225.950 ตัน (อคส. 735.020 ตัน และ อ.ต.ก. 3,490.930 ตัน)

กรมการค้าภายใน

9 ตุลาคม 2546

d : 9 ธค. 45 f : ลำไยรายเดือน

ราคาลำไยสดที่เกษตรกรขายได้

เกรด AA (< 85 ผล/กก.)

หน่วย : บาท/กก.

ปี	มค.	กพ.	มีค.	เมย..	พค.	มิย.	กค.	สค.	กย.	ตค.	พย.	ธค.	เฉลี่ย
2542	-	-	-	-	-	-	30.78	32.89	-	-	-	-	31.84
2543	-	-	-	-	-	-	18.38	17.79	-	-	-	-	18.09
2544	-	-	-	-	-	-	37.75	32.25	-	-	-	-	35.00
2545	-	-	-	-	34.00	38.25	20.75	23.00	28.00	29.00	34.00	35.00	30.25
2546	35.00	32.50	28.50	27.00	31.62	33.50	26.77	25.32	23.60	28-30	(9 ตค.46)		29.31

เกรด A (86-94 ผล/กก.)

หน่วย : บาท/กก.

ปี	มค.	กพ.	มีค.	เมย..	พค.	มิย.	กค.	สค.	กย.	ตค.	พย.	ธค.	เฉลี่ย
2542	-	-	-	-	-	-	26.78	28.00	-	-	-	-	27.39
2543	-	-	-	-	-	-	14.38	14.13	-	-	-	-	14.26
2544	-	-	-	-	-	-	32.25	28.87	-	-	-	-	30.56
2545	-	-	-	-	26.50	27.50	16.75	18.75	22.00	22.50	26.40	27.00	23.43
2546	29.00	25.00	24.25	23.00	27.62	29.00	21.48	20.25	19.17	24-25	(9 ตค.46)		24.31

เกรด B (95-104 ผล/กก.)

หน่วย : บาท/กก.

ปี	มค.	กพ.	มีค.	เมย..	พค.	มิย.	กค.	สค.	กย.	ตค.	พย.	ธค.	เฉลี่ย
2542	-	-	-	-	-	-	21.70	22.50	-	-	-	-	22.10
2543	-	-	-	-	-	-	10.00	9.89	-	-	-	-	9.95
2544	-	-	-	-	-	-	26.50	23.10	-	-	-	-	24.80
2545	-	-	-	-	21.60	22.10	12.62	14.00	17.00	17.10	20.00	21.00	18.18
2546	23.90	19.50	19.25	17.00	22.00	23.80	15.91	16.25	15.45	20-23	(9 ตค.46)		19.23

ที่มา : ประมวลจากการรายงานของสำนักงานการค้าภายในจังหวัดเชียงใหม่และลำพูน กรมการค้าภายใน

ด : ลำไย45 (2) f : priced145

กรมการค้าภายใน

9 ตุลาคม 2546

ราคาลำไยอบแห้งที่เกษตรกรขายได้

เกรด AA (d > 2.5 ซม. ขึ้นไป)

หน่วย : บาท/กก.

ปี	มค.	กพ.	มีค.	เมย..	พค.	มิย.	กค.	สค.	กย.	ตค.	พย.	ธค.	เฉลี่ย
2543							66.08	64.20	54.25	53.00	47.00	47.00	55.26
2544		45.00	41.75	40.00	59.60	60.75	73.63	95.45	91.25	87.67	72.63	77.48	67.75
2545	77.50	70.50	70.50	70.00	60.00	57.50	52.00	62.25	64.38	70.25	71.88	73.87	66.72
2546	75.70	74.12	73.25	72.00	72.50	70.00	71.88	69.30	66.17	60-61 (9 ตค.46)			71.66

เกรด A (d = 2.2 - 2.4 ซม.)

หน่วย : บาท/กก.

ปี	มค.	กพ.	มีค.	เมย..	พค.	มิย.	กค.	สค.	กย.	ตค.	พย.	ธค.	เฉลี่ย
2543							41.08	42.96	35.25	35.25	36.70	33.75	37.50
2544		33.25	30.00	27.00	41.50	40.00	52.87	64.17	60.75	57.33	42.50	43.00	44.76
2545	46.50	44.00	44.00	50.00	47.00	47.50	32.00	43.13	45.63	50.25	52.25	54.75	46.42
2546	55.90	54.12	49.50	40.00	41.50	45.00	45.00	39.55	38.80	38-40 (9 ตค.46)			45.49

เกรด B (d = 1.9 - 2.1 ซม.)

หน่วย : บาท/กก.

ปี	มค.	กพ.	มีค.	เมย..	พค.	มิย.	กค.	สค.	กย.	ตค.	พย.	ธค.	เฉลี่ย
2543							22.29	24.04	21.19	20.00	20.30	20.75	21.43
2544		20.00	18.50	17.00	30.00	25.00	32.63	34.33	29.75	26.67	22.50	24.25	25.51
2545	26.50	24.50	24.50	30.00	20.00	21.50	19.60	25.50	27.25	30.38	33.00	37.87	26.72
2546	37.10	34.12	29.75	18.00	19.00	22.00	25.00	19.60	19.60	18-20 (9 ตค.46)			24.91

ที่มา : ประมวลจากการรายงานของสำนักงานการค้าภายในจังหวัดเชียงใหม่และลำพูน กรมการค้าภายใน

กรมการค้าภายใน

ข้าวโพดเลี้ยงสัตว์

1. การผลิตและความต้องการใช้

	2542/43	2543/44	2544/45	2545/46	2546/47 (ประมาณการ)	
ผลผลิต (ล้านตัน)						
โลก	607.371	588.576	599.028	601.743	607.507	
ไทย	4.286	4.462	4.466	4.230	4.164	
ความต้องการ	4.106	4.164	4.177	4.198	4.200	
นำเข้า	0.339	0.0021	0.0013	0.0003 (ม.ค.-ก.ย.46)	0.055 ข้อผูกพัน WTO	
- ในโควตา	0.051				0.055	
- นอกโควตา	0.288	0.0021	0.0013	0.0003	-	
ส่งออก	0.020	0.491	0.146	0.075 (ม.ค.-ก.ย.46)	0.100	
ต้นทุนการผลิต(บาท/ก.ก.)	3.57	3.41	3.24	3.34	3.30	
2. ราคา (บาท/ก.ก.)	2542	2543	2544	2545	2546	
				ส.ค.46	ก.ย.46	
- เกษตรกรขายได้ทั่วประเทศ(ความชื้นไม่เกิน14.5%)	4.21	4.26	3.93	4.17	4.72	4.40
- หน้าโรงงานอาหารสัตว์รับซื้อ ตลาด กทม.	4.64	4.76	4.36	4.67	4.95	4.77
- ซื้อขายล่วงหน้าตลาดชิคาโก	3.12	3.30	3.64	3.85	3.63	3.65

3. สภาพปัญหา

3.1 *ต้นทุน* ปริมาณผลผลิตออกสู่ตลาดพร้อมกันจำนวนมาก และเป็นช่วงฤดูฝนข้าวโพดมีความชื้นสูง ทำให้ราคาโน้มต่ำลง

3.2 *ปลายฤดู* ปริมาณผลผลิตออกสู่ตลาดน้อย และความชื้นลดลงทำให้ราคาสูงขึ้น อาจส่งผลกระทบต่อผู้ใช้วัตถุดิบอาหารสัตว์

4. มาตรการแก้ไข

4.1 *มาตรการแทรกแซงตลาด* ปี 2545/46 รับจำนำข้าวโพดฝักและข้าวโพดเมล็ด ความชื้นไม่เกิน 30% จากเกษตรกรโดยตรง ปริมาณ 500,000 ตันเมล็ด (650,000 ตันฝัก) ราคารับจำนำข้าวโพดฝัก ความชื้น 25.1 - 30% กก.ละ 2.50 บาท และข้าวโพดเมล็ด ความชื้น 14.5% กก.ละ 4.19 บาท ระยะเวลารับจำนำ สิงหาคม 2545-กุมภาพันธ์ 2546 ระยะเวลาไถ่ถอนภายใน 2 เดือน และให้มีคณะกรรมการระบายนข้าวโพด พิจารณาปริมาณและราคาที่จำหน่ายได้ก่อนครบกำหนดไถ่ถอน สำหรับปี 2546/47 ขณะนี้ราคายังอยู่ในเกณฑ์ดีเมื่อเทียบกับช่วงเดียวกันของปีก่อน อย่างไรก็ตามจะติดตามสถานการณ์อย่างใกล้ชิดและเตรียมมาตรการไว้รองรับหากเกิดปัญหาด้านราคา

4.2 *นโยบายและมาตรการนำเข้าข้าวโพดเลี้ยงสัตว์ ปี 2546*

คณะรัฐมนตรีมีมติ 28 มกราคม 2546 เห็นชอบให้กำหนดนโยบายและมาตรการนำเข้าข้าวโพดเลี้ยงสัตว์ โดยใช้หลักการเช่นเดียวกับ ปี 2545 ดังนี้ 1) การนำเข้าในโควตาจากประเทศสมาชิก และไม่ใช่สมาชิก WTO ปริมาณนำเข้ารวมกันไม่เกิน 54,411 ตัน อากรนำเข้าร้อยละ 20 และกำหนด

ระยะเวลานำเข้าระหว่างวันที่ 1 มีนาคม- 30 มิถุนายน 2546 โดยให้องค์การคลังสินค้าเป็นผู้นำเข้า
 2) การนำเข้านอกโควตา นำเข้าเสรีไม่จำกัดปริมาณและช่วงเวลานำเข้า โดยการนำเข้าจากประเทศสมาชิก WTO
 อากรนำเข้าร้อยละ 73.8 และค่าธรรมเนียมพิเศษนำเข้า ต้นละ 180 บาท และการนำเข้าจากประเทศ
 ไม่ใช่สมาชิก WTO อากรนำเข้า กก.ละ 2.75 บาท และค่าอากรพิเศษร้อยละ 11.43 (อัตราอากรนำเข้า
 และค่าอากรพิเศษเมื่อรวมกันแล้วใกล้เคียงร้อยละ 73.8) และค่าธรรมเนียมพิเศษนำเข้าต้นละ 180 บาท
 3) การนำเข้าจากประเทศสมาชิกเขตการค้าเสรีอาเซียน (AFTA) ให้นำเข้าเสรีโดยไม่จำกัดปริมาณ
 และช่วงนำเข้า อากรนำเข้าร้อยละ 5

5. ผลการดำเนินการ

ผลการดำเนินงาน ปี 2545/46 เมื่อสิ้นสุดระยะเวลารับจำนำ (28 ก.พ. 46) มี อคส. รับจำนำเพียง
 หน่วยงานเดียว โดยรับจำนำที่จังหวัดนครสวรรค์ ตาก กำแพงเพชร เชียงราย แพร่ พะเยา น่าน ลำปาง
 และนครราชสีมา จำนวน 53,059.641 ตัน เกษตรกรได้ถอน 8,192.913 ตัน จ่ายประกันภัย 13,886.670 ตัน
 คงเหลือ 30,980.057 ตัน ซึ่งขณะนี้ได้จำหน่ายทั้งหมดแล้ว ในราคาเฉลี่ย ก.ก. ละ 4.29 บาท มูลค่ารวม
 132.766 ล้านบาท

6. สถานการณ์ปัจจุบันและแนวโน้ม

ขณะนี้อยู่ในช่วงฤดูการผลิตข้าวโพดเลี้ยงสัตว์ ปี 2546/47 ผลผลิตข้าวโพดรุ่น 1 (ต้นฝน)
 ออกสู่ตลาดแล้วประมาณร้อยละ 45 ของผลผลิตรวม ในระยะนี้ข้าวโพดทยอยออกสู่ตลาดมากขึ้น ราคามี
 แนวโน้มอ่อนตัวลงตามภาวะการผลิต แต่ยังคงสูงกว่าช่วงเดียวกันของปีก่อน โดยราคาที่เกษตรกรขายได้เฉลี่ย
 ทั้งประเทศ เดือนกันยายน 2546 กก.ละ 4.40บาท(ปีก่อน กก.ละ 3.98 บาท) อ่อนตัวลงจากเดือนก่อนซึ่งมี
 ราคา กก.ละ 4.72 บาท ส่วนราคาที่โรงงานอาหารสัตว์รับซื้อ ตลาด กทม. เดือนกันยายน 2546 กก.ละ 4.77
 บาท (ปีก่อน กก.ละ 4.38 บาท) อ่อนตัวลงจากเดือนก่อนซึ่งมีราคา กก.ละ 4.95 บาท คาดว่าในระยะต่อไป
 ราคาซื้อขายจะยังคงเคลื่อนไหวอยู่ในเกณฑ์ดี เนื่องจากความต้องการของตลาดยังมีอย่างต่อเนื่อง

สำนักส่งเสริมการค้าสินค้าเกษตร
 กรมการค้าภายใน
 3 ตุลาคม 2546

ร: ข้าวโพดเลี้ยงสัตว์ D: 6 ก.พ.46

ราคาข้าวโพดเลี้ยงสัตว์

หน่วย : บาท/กก.

44

	มค.	กพ.	มีค.	เมย.	พค.	มิย.	กค.	สค.	กย.	ตค.	พย.	ธค.	เฉลี่ย
ราคาซื้อขายที่เกษตรกรขายได้ (ความชื้นไม่เกิน 14.5%) หมา สำนักงานเศรษฐกิจการเกษตร													
2539	4.44	4.54	4.78	4.96	5.16	5.20	4.33	3.81	3.97	4.05	3.96	3.85	4.42
2540	3.84	3.76	3.81	4.01	4.00	3.89	3.96	4.26	4.45	4.36	4.18	4.13	4.05
2541	4.81	5.06	5.00	4.87	5.24	5.34	5.44	4.70	3.82	3.71	3.46	3.38	4.57
2542	3.66	3.73	3.94	4.18	4.56	4.75	4.79	4.21	3.94	3.99	4.25	4.56	4.21
2543	4.69	4.74	4.87	4.89	4.84	4.39	3.89	3.59	3.52	3.86	3.94	3.92	4.26
2544	4.01	3.85	3.83	3.84	3.91	4.03	3.89	3.98	3.85	4.01	4.02	3.90	3.93
2545	3.89	4.02	4.24	4.24	4.36	4.35	4.25	4.16	3.98	4.22	4.17	4.12	4.17
2546	4.20	4.22	4.54	4.47	4.56	4.57	4.72	4.72	4.40				
ราคาที่ใช้โดยผู้ส่งออกหรือซื้อ ณ ตลาด กทม.													
2539	4.63	4.79					4.43	4.08	4.11	4.13	4.13	4.13	4.30
2540										4.88	4.69	4.71	4.76
2541	5.38							4.49	3.97	3.90	3.74	3.74	4.20
2542							4.51	4.24	4.16	4.44	4.75	4.91	4.50
2543	4.91						4.12	3.88	3.93	4.36	4.41		4.27
2544	4.46	4.26	4.26	4.29	4.35	4.27	4.11	4.25	4.26	4.38	4.37	4.23	4.29
2545	4.27	4.32	4.33					4.55	4.39	4.33	4.38	4.46	4.39
2546	4.41							4.83	4.58				
ราคาที่โรงงานอาหารสัตว์รับซื้อ ณ ตลาด กทม.													
2539	5.01	5.11	5.40	5.59	5.72	5.39	4.79	4.29	4.39	4.53	4.35	4.14	4.89
2540	4.21	4.28	4.36	4.64	4.81	4.67	5.02	5.23	5.18	5.00	4.73	4.71	4.74
2541	5.45	5.84	5.66	5.42	5.58	5.76	5.51	4.67	4.17	3.97	3.84	3.99	4.99
2542	4.27	4.27	4.40	4.57	4.91	5.02	4.92	4.39	4.24	4.55	5.00	5.13	4.64
2543	5.28	5.27	5.43	5.46	5.22	4.51	4.24	4.00	4.06	4.52	4.56	4.54	4.76
2544	4.56	4.30	4.30	4.32	4.40	4.34	4.16	4.32	4.35	4.51	4.45	4.31	4.36
2545	4.37	4.50	4.87	4.92	5.11	5.04	4.83	4.46	4.38	4.50	4.55	4.55	4.67
2546	4.75	4.90	5.07	5.06	4.99	4.96	4.96	4.95	4.77				
ราคาซื้อขายล่วงหน้าตลาดชิคาโก													
2539	3.61	3.71	3.91	4.51	4.98	4.67	4.85	3.61	3.45	2.86	2.69	2.70	3.80
2540	2.71	2.85	3.12	3.08	2.90	2.72	3.01	3.37	3.80	4.13	4.29	4.71	3.39
2541	5.73	5.00	4.39	3.91	3.75	4.04	3.77	3.40	3.20	3.32	3.15	3.94	3.97
2542	3.14	3.15	3.25	3.25	3.18	3.17	2.81	3.20	3.26	3.14	2.99	2.93	3.12
2543	3.19	3.27	3.41	3.41	3.62	3.21	2.89	2.88	3.07	3.41	3.61	3.68	3.30
2544	3.69	3.56	3.66	3.69	3.51	3.44	3.84	3.84	3.74	3.59	3.57	3.58	3.64
2545	3.60	3.55	3.49	3.41	3.48	3.53	3.77	4.30	4.53	4.35	4.15	4.07	3.85
2546	3.98	4.00	3.93	4.04	4.09	3.93	3.54	3.63	3.65				

ปริมาณนำเข้าและส่งออกข้าวโพดเลี้ยงสัตว์

หน่วย : พันตัน

ปริมาณนำเข้า													
2539					291.09	8.67							299.76
2540		0.08			0.12	194.12	68.17	6.50					268.99
2541			6.66	22.24	69.60	98.23	69.07						265.80
2542		0.35			42.87	30.57	6.85		0.10	0.15	1.15	72.24	154.27
2543	33.33	49.33	58.54	68.32	97.41	28.55	0.21	0.25	0.59	0.23	0.56	1.45	338.77
2544					0.50				0.10	0.72	0.12	0.63	2.07
2545										0.42	0.51	0.40	1.33
2546				0.30									0.30
ปริมาณส่งออก													
2539	3.35	2.97	1.69	1.38	0.49	0.48	6.22	15.89	9.25	2.55	0.32	3.30	47.89
2540	2.50	5.93	2.91	0.57	0.57	0.90	0.11	0.30	0.51	0.19	15.12	23.73	53.34
2541	3.67	21.67	5.48	0.60	0.22	0.38	0.54	7.37	20.25	24.74	14.98	15.02	114.92
2542	7.48	2.30	15.42	10.40	7.68	0.04	0.08	0.65	6.96	4.56	0.23	0.62	56.41
2543	1.21	0.58	0.68	0.71	0.57	0.77	0.55	4.60	5.11	2.51	0.09	2.58	19.96
2544	16.60	7.34	69.19	67.28	62.15	43.20	41.31	48.04	36.53	38.10	26.02	35.08	490.85
2545	13.85	17.06	6.28	3.88	9.81	0.82	1.76	9.65	17.43	39.02	13.88	7.85	141.29
2546	27.84	12.42	7.52	8.76	1.05	3.67	0.36	2.53	10.92				75.07

มะพร้าวผลแก่

1. ผลผลิต			ปี 2542	ปี 2543	ปี 2544	ปี 2545	ปี 2546	
โลก	เนื้อมะพร้าวแห้ง	ล้านตัน	4.38	5.44	5.77	5.19	5.11	
ฟิลิปปินส์	"	"	1.35	2.35	2.80	2.15	2.05	
อินโดนีเซีย	"	"	1.29	1.32	1.36	1.36	1.40	
ไทย	มะพร้าวผลแก่	"	1.380	1.399	1.396	1.418	1.432	
2. ต้นทุนการผลิต เฉลี่ยทั่วประเทศ			บาท/กก.	3.66	3.94	3.68	3.63	
ผลผลิตเฉลี่ย			กก./ไร่	674	688	685	694	
คิดเทียบเป็น			ผล/ไร่	539	550	548	555	
ต้นทุนผลิต			จ.ประจวบฯ 2.50 บาท/ผล	จ.สุราษฎร์ฯ 1.50 บาท/ผล				
แหล่งผลิต ปี 45			พื้นที่ให้ผล(ไร่)	ผลผลิต (ตัน)	เฉลี่ย (กก./ไร่)	ร้อยละ		
จ.ประจวบคีรีขันธ์			362,619	243,680	672	17.18		
จ.ชุมพร			315,864	179,411	568	12.65		
จ.สุราษฎร์ธานี			225,412	172,440	765	12.16		
จ.นครศรีธรรมราช			136,234	103,674	761	7.31		
จ.ชลบุรี			144,086	104,606	726	7.38		
จ.สมุทรสงคราม			63,340	40,854	645	2.88		
จ.อื่น ๆ			795,670	573,333	721	40.43		
ทั่วประเทศ			2,043,225	1,417,998	694	100.00		
3. การใช้มะพร้าวผลในประเทศ			ปี 2542	ปี 2543	ปี 2544	ปี 2545	ปี 2546	
60%บริโภคโดยตรง			ล้านตัน	0.828	0.840	0.838	0.851	0.859
10% ผลิตกะทิสำเร็จรูป			"	0.138	0.140	0.139	0.142	0.143
30% ผลิตเนื้อมะพร้าวแห้ง			"	0.414	0.419	0.419	0.425	0.429
- คิดเป็นเนื้อมะพร้าวแห้ง			ตัน	82,000	84,000	84,000	85,000	85,000
- คิดเป็นน้ำมันมะพร้าว			"	42,230	43,260	43,260	43,775	44,238
4. การนำเข้า-ส่งออก			(มก.-ส.ค.46)					
นำเข้า - มะพร้าวฝอย			ตัน	37	123	75	98	64
ส่งออก - น้ำมันดิบ+บริสุทธิ์			"	39	5,051	7,067	1,611	825
- กะทิสำเร็จรูป*			"	3,533	4,458	5,493	4,887	8,492
* สถิติพิกัด 2008190091 : สินค้าแปรรูปหลายชนิดซึ่งรวมกะทิสำเร็จรูป								
ตลาดคู่ค้า								
มะพร้าวฝอย			: ฟิลิปปินส์					
น้ำมันมะพร้าวดิบ			: มาเลเซีย สิงคโปร์					
กะทิสำเร็จรูป			: อเมริกา ออสเตรเลีย					

5. ราคา :		ปี 2542	ปี 2543	ปี 2544	ปี 2545	ปี 2546		
5.1 ณ แหล่งผลิตเฉลี่ยทั่วประเทศ					ทั้งปี	ตค.45	สค.46	10ตค.46
มะพร้าวผลใหญ่ทั้งเปลือก	บาท/ผล	7.27	2.60	2.52	3.31	2.45	2.76	2.86
เนื้อมะพร้าวแห้ง 90%	บาท/กก	13.49	6.52	4.39	6.59	7.34	6.77	7.29
5.2 ตลาด กทม . ขายส่ง								
มะพร้าวผลใหญ่ปอกเปลือก	บาท/ผล	11.65	5.78	6.06	7.12	6.30	6.66	7.00-7.50
เนื้อมะพร้าวแห้ง 90%	บาท/กก	14.33	8.18	5.30	8.42	8.76	8.78	8.90-9.00
น้ำมันมะพร้าวดิบ	”	27.29	15.61	10.17	15.87	16.04	16.22	17-17.16
น้ำมันมะพร้าวบริสุทธิ์ (ปีบ)	”	34.64	23.42	18.39	23.49	23.49	23.89	24-24.40
5.3 ตลาดโลกน้ำมันมะพร้าวดิบ	”	28.66	18.02	13.83	17.73	18.54	16.98	18.65

6. สภาพปัญหา

6.1 ภาพรวม

6.1.1 ปัญหาการตลาด

1) ราคามะพร้าวผลไม่มีเสถียรภาพ เนื่องจากปริมาณผลผลิตที่ออกสู่ตลาดไม่แน่นอน
 2) ตลาดมะพร้าวผลไม่ขยายตัว เนื่องจากผู้บริโภคบริโภคมะพร้าวผลลดลง
 3) ตลาดน้ำมันมะพร้าวเล็กกลอง เนื่องจากถูกทดแทนด้วยน้ำมันปาล์มและน้ำมันเมล็ดในปาล์ม ทั้งการบริโภคและอุตสาหกรรม ทำให้ความต้องการน้ำมันมะพร้าวลดลง โรงงานหีบน้ำมันมะพร้าวขาดแคลน วัตถุดิบเนื้อมะพร้าวแห้งเนื่องจากเกษตรกรนิยมจำหน่ายผลผลิตในรูปมะพร้าวผลและเนื้อมะพร้าวขาว

4) ตลาดกะทิสำเร็จรูป ขยายตัวไม่มากนักถึงแม้จะสะดวกในการบริโภคแต่ผู้บริโภคคำนึงถึงสุขภาพมากขึ้น

6.1.2 ปัญหาการแปรรูป ต้นทุนการแปรรูปสูง เนื่องจากโรงงานสกัดน้ำมันมะพร้าวเป็นโรงงานขนาดเล็ก มีประสิทธิภาพต่ำ วัตถุดิบมีปริมาณน้อยกว่ากำลังการผลิต

6.1.3 ปัญหาการผลิต ต้นทุนมะพร้าวผลสูง ผลผลิตเฉลี่ยต่อไร่ต่ำ

6.2 ปัญหาการตลาด

1) ปี 2540 เกิดปัญหาราคามะพร้าวตกต่ำ (มีการแทรกแซงตลาด)

1) ปี 2541-42 เกิดปัญหาราคาสูงและปริมาณไม่เพียงพอ (นำเข้ามะพร้าวผลนอกโควตา)

2) ปี 2543-44 เกิดปัญหาราคาตกต่ำ (มีการแทรกแซงตลาด)

3) ปี 2545 ราคามะพร้าวอยู่ในเกณฑ์สูงกว่าปีที่ผ่านมา (ไม่มีการแทรกแซงตลาด)

7. มาตรการแก้ไขปัญหา

7.1 ปี 2540 (ปัญหาาราคาตกต่ำ)

มติคณะกรรมการคชก. อนุมัติเงินทุนหมุนเวียนวงเงิน 140 ล้านบาท ดังนี้

- จำนวน 34 ล้านบาท ให้กรมส่งเสริมการเกษตรและกรมส่งเสริมสหกรณ์ ใช้แทรกแซงตลาด โดยวิธีการให้สถาบันเกษตรกรรวบรวมมะพร้าวผล และ/หรือเนื้อมะพร้าวแห้ง จากสมาชิกสหกรณ์ กลุ่มเกษตรกร เพื่อนำออกสู่ตลาด (ไม่ได้ดำเนินการ เนื่องจาก ก.เกษตรขอถอนเรื่อง)

- จำนวน 106 ล้านบาท ให้อคส. ใช้แทรกแซงตลาดโดยวิธีการรับซื้อน้ำมันมะพร้าวในราคาที่สัมพันธ์กับราคาระเนื้อมะพร้าวแห้ง กก.ละ 9.00 บาท หรือในกรณีที่จำเป็นให้รับซื้อเนื้อมะพร้าวแห้ง 90% ในราคา กก.ละ 9.00 บาท

ผลการดำเนินงาน อคส.ดำเนินการรับซื้อ เดือน พ.ย.-ธ.ค.40 รับซื้อได้จำนวน 63 ตัน ใช้เงินรับซื้อเพียง 0.567 ล้านบาท และอคส.ได้เบิกค่าใช้จ่าย เป็นเงิน 0.479 ล้านบาท

7.2 ปี 2541-42 (ปัญหาขาดแคลนและราคาสูง)

1) เปิดตลาดนำเข้ามะพร้าวผลภายใต้ WTO ปี 2542

- ในโควตา (ภาษี 20%) จำนวน 2,253.11 ตัน (มีผู้ขอหนังสือรับรอง 328.140 ตัน)

- นอกโควตา (ภาษี 57%) จำนวนไม่จำกัด (มีผู้ขอหนังสือรับรอง 16,317.749 ตัน)

2) ขอความร่วมมือกระทรวงการคลังปราบปรามการลักลอบนำเข้าอย่างจริงจัง

7.3 ปี 2543 (ปัญหาาราคาตกต่ำ)

มติคณะกรรมการคชก. เมื่อ 10 พ.ค.43 , 15 มิ.ย.43 , 5 ก.ย.43 และ 1 พ.ย.43 อนุมัติ 1) เงินทุนหมุนเวียนปลอดดอกเบี้ย จำนวน 170 ล้านบาท ให้ อคส. แทรกแซงรับซื้อเนื้อมะพร้าวแห้ง 90% จากเกษตรกร สถาบันเกษตรกร เพื่อจำหน่ายต่อไป 2) กำหนดราคาเป้าหมายนำเนื้อมะพร้าวแห้ง 90% (ทับสะเก) กก.ละ 10.74 บาท ส่วนแหล่งผลิตอื่นให้กำหนดโดยเทียบเคียงจากฐานราคาเป้าหมายนำเนื้อมะพร้าวแห้ง 90% (ทับสะเก) ด้วยวิธีคำนวณราคาในแต่ละจังหวัดเพิ่ม-ลดได้ตามสัดส่วนราคาตลาดและคุณภาพสินค้า 3) ปรับลดราคาแทรกแซงรับซื้อเนื้อมะพร้าวแห้ง 90% (ทับสะเก) เหลือ กก.ละ 7.64 บาท สำหรับแหล่งผลิตอื่นให้ปรับเพิ่ม-ลดตามสัดส่วนราคาตลาดและคุณภาพสินค้า 4) ระยะเวลารับซื้อ มิ.ย.-พ.ย.43 5) ระยะเวลาโครงการ มิ.ย.43-ก.พ.44

* ประกาศอคส. เมื่อ 30 มิ.ย.43 (มติคชก. 15 มิ.ย.43)

ผลการดำเนินงาน

** ประกาศอคส. เมื่อ 10 พ.ย.43 (มติคชก. 1 พ.ย.43)

การรับซื้อ	ปริมาณ (ตัน)	มูลค่า (ล้านบาท)	ราคารับซื้อ (บาท/กก.)
จ.ประจวบคีรีขันธ์	5,396	56.21	10.74* , 7.64**
จ.ชุมพร	5,719	55.57	10.00 , 7.11
จ.นครศรีธรรมราช	4,135	38.50	9.37 , 6.67
จ.สุราษฎร์ธานี	5,295	48.87	9.37 , 6.67
รวม	20,545	199.15	9.89 , 7.02

การจำหน่าย อคส.ประมูลจำหน่ายภายในประเทศทั้งหมด

สรุปการซื้อขาย	ปริมาณ (ตัน)	มูลค่า (ล้านบาท)	ราคาเฉลี่ย (บาท/กก.)
- การรับซื้อ (มี.ย.-พ.ย.43)	20,545	199.15	9.69
- การจำหน่าย (ก.ย.43-ก.พ.44)	20,545	89.76	4.37
- ขาดทุนราคา	-	109.39	5.32

7.4 ปี 2544 (ปัญหาราคาคตกต่ำ)

มติคณะกรรมการคชก.เมื่อ 22 มี.ค.44 1) อนุมัติเงินทุนจำนวน 125 ล้านบาท ให้ อคส. ดำเนินการแทรกแซงตลาดรับซื้อเนื้อมะพร้าวแห้ง 90 % จากเกษตรกรรายย่อยแล้วส่งออก หรือจำหน่ายให้กับผู้ซื้อเพื่อนำไปส่งออก หรือสกัดน้ำมันมะพร้าวแล้วส่งออกทันที ปริมาณแทรกแซง 20,000 ตัน 2) กำหนดราคาเป้าหมายนำเนื้อมะพร้าวแห้ง 90% (ทับสะเก)กก.ละ 8.00 บาท และราคารับซื้อเนื้อมะพร้าวแห้ง 90% (ทับสะเก)กก.ละ 6.00 บาท สำหรับแหล่งผลิตอื่นให้กำหนดโดยเทียบเคียงจากฐานราคาเป้าหมายนำเนื้อมะพร้าวแห้ง 90%(ทับสะเก) ด้วยวิธีคำนวณราคาในแต่ละจังหวัด เพิ่ม-ลด ได้ตามสัดส่วนราคาส่งออกและคุณภาพสินค้า 3) ระยะเวลารับซื้อ มี.ค.-ส.ค.44 4) ระยะเวลาโครงการ มี.ค.-ต.ค.44

ผลการดำเนินงาน เนื่องจากราคาเนื้อมะพร้าวแห้ง 90% มีแนวโน้มสูงขึ้นใกล้เคียงกับราคาซื้อขายที่คชก.กำหนด (กก.ละ 6.00 บาท) จึงได้ชะลอการรับซื้อไว้จนถึงสิ้นฤดูระยะเวลาโครงการเดือน ต.ค.44 เนื่องจากราคาอยู่ในเกณฑ์ดี

7.5 ปี 2545 ใช้นโยบายบริหารจัดการ (ไม่มีการแทรกแซง มะพร้าวผลราคาสูงกว่าปีที่ผ่านมา)

- 1) การเปิดตลาดนำเข้าภายใต้ WTO ได้บริหารจัดการการเปิดตลาดนำเข้าอย่างรัดกุม
- 2) การนำเข้าภายใต้ AFTA (ภาษีนำเข้าร้อยละ 5) ยังคงมาตรการขออนุญาตนำเข้า
- 3) ออกประกาศให้ผู้ซื้อปิดป้ายแสดงราคาซื้อขายมะพร้าวผลและเนื้อมะพร้าวแห้ง เพื่อให้เกิดความเป็นธรรมแก่เกษตรกร เพิ่มประสิทธิภาพการแข่งขันตามกลไกตลาด

8. สถานการณ์ ปี 2546

8.1 ในประเทศ

- 1) ปริมาณ ปี 2546 ก.เกษตร คาดการณ์มีผลผลิตมะพร้าวผล 1.432 ล้านตันเพิ่มขึ้นร้อยละ 0.99 (ปี 2545 มี 1,418 ล้านตัน) และใช้ภายในประเทศทั้งหมดในการบริโภค แปรรูปกะทิ ที่บน้ำมันมะพร้าว
- 2) ฤดูกาล ปีนี้ช่วงฤดูกาลให้ผลผลิตมากสั้นลง ทำให้ขณะนี้ผลผลิตเริ่มลดลง
- 3) ราคา ช่วงครึ่งปีแรก (ม.ค.-มิ.ย.46) ราคามะพร้าวผลอยู่ในเกณฑ์ดีน่าพอใจ (ผลละ 3.70 บาท) ภายใต้ภาวะการบริโภคกะทิตามครัวเรือนที่ลดลง

- ปัจจุบัน (10 ต.ค.46) มะพร้าวผลใหญ่ ณ แหล่งผลิตเฉลี่ยทั้งประเทศผลละ 2.86 บาท (จ.ประจวบฯผลละ 4.50-5.00 บาท จ.สุราษฎร์ฯ ผลละ 2.70-3.00 บาท) โนม้สูงขึ้นจากเดือนก่อนเนื่องจากผลผลิตเริ่มลดลง ในขณะที่ตลาดปลายทางคล่องตัวขึ้น เนื้อมะพร้าวแห้ง ณ แหล่งผลิตเฉลี่ยทั้งประเทศ กก.ละ 7.29 บาท (จ.ประจวบฯกก.ละ 8.50-8.70 บาท จ.สุราษฎร์ฯ กก.ละ 7.50-8.20 บาท) เพิ่มขึ้นจากเดือนก่อน ส่วนราคาน้ำมันมะพร้าวดิบอยู่ที่กก.ละ 17.00-17.16 บาทซึ่งอยู่ในเกณฑ์ดี

- 4) แนวโน้ม คาดว่า ต.ค.-ธ.ค. ราคามะพร้าวผลจะสูงขึ้นเนื่องจากผลผลิตลดลง

8.2 ต่างประเทศ

1) ปริมาณ ปี 2546 (ตค.45-กย.46) กระทรวงเกษตรสหรัฐฯ คาดว่าโลกมีผลผลิตเนื้อมะพร้าวแห้ง 5.11 ล้านตัน ลดลงจากปีก่อนร้อยละ 1.54 โดยฟิลิปปินส์ลดลงร้อยละ 4.65 อินโดนีเซียเพิ่มขึ้นร้อยละ 2.94 เวียดนามมีเท่าปีก่อน

2) ราคา น้ำมันมะพร้าวดิบ(รีอตเตอร์ดีมส์) ครึ่งปีแรก(ม.ค.-มิ.ย.46) อยู่ในเกณฑ์สูง (กก.ละ 19.14 บาท ปัจจุบัน (10 ต.ค.46) ต้นละ 475 U\$ ~ 18.65 บาท (Ex = 39.271 B/\$) ซึ่งอยู่ในเกณฑ์ดี

สำนักส่งเสริมการค้าสินค้าเกษตร /ตค.46
มะพร้าว 44/6 ,สุพัตรา MPP: มะพร้าวรายเดือน46

ราคามะพร้าวผลและผลิตภัณฑ์

มะพร้าว 45/1 : ราคามะพร้าวรายเดือน (Sheet 2)

	ม.ค.	ก.พ.	มี.ค.	เม.ย.	พ.ค.	มิ.ย.	ก.ค.	ส.ค.	ก.ย.	ต.ค.	พ.ย.	ธ.ค.	เฉลี่ย
1. ราคามะพร้าวผลแก่ ผลใหญ่ทั้งเปลือก ที่เกษตรกรขายได้ เฉลี่ยทั่วประเทศ : บาท/ผล 1/													
ปี 2541	3.43	4.29	4.12	3.57	3.18	3.20	3.57	4.19	5.12	8.28	10.62	11.30	5.41
ปี 2542	11.04	9.65	9.61	8.90	7.72	5.58	4.61	4.66	5.03	6.02	7.18	7.29	7.27
ปี 2543	5.20	3.95	3.16	2.86	2.48	2.13	1.77	1.79	1.72	1.84	2.11	2.13	2.60
ปี 2544	2.10	1.97	2.22	2.21	2.37	2.31	2.16	2.05	2.10	3.00	3.91	3.86	2.52
ปี 2545	4.04	4.37	4.28	4.52	4.01	3.07	2.64	2.28	2.21	2.45	2.75	3.06	3.31
ปี 2546	3.47	3.82	3.79	3.82	3.72	3.38	2.69	2.76	2.76				3.36
2. ราคามะพร้าวผลใหญ่ ปอกเปลือก ขายส่ง ณ ตลาด กทม. : บาท/ผล 2/													
ปี 2541	7.28	7.88	8.20	7.08	6.46	6.50	6.97	7.81	10.18	15.33	17.94	17.59	9.94
ปี 2542	16.30	14.74	15.73	13.60	12.42	10.42	8.78	8.86	9.25	9.45	10.64	9.65	11.65
ปี 2543	8.76	7.64	6.52	5.81	5.72	5.20	4.75	4.75	4.75	4.75	5.26	5.50	5.78
ปี 2544	5.93	5.76	5.19	5.75	5.41	5.25	5.25	5.34	5.98	7.05	8.07	7.75	6.06
ปี 2545	8.31	8.50	8.27	8.70	7.59	6.48	6.12	6.00	5.81	6.30	6.57	6.75	7.12
ปี 2546	7.00	7.80	7.76	8.00	7.31	6.75	6.00	6.19	6.66				7.05
3. ราคามะพร้าวแห้ง 90% ที่เกษตรกรขายได้ เฉลี่ยทั่วประเทศ : บาท/กก. 1/													
ปี 2541	9.73	10.77	10.06	9.06	9.98	11.08	11.57	12.60	13.56	14.61	14.62	14.26	11.83
ปี 2542	16.81	16.43	12.54	15.00	10.00	15.00	11.50	12.50	12.37	14.00	14.00	11.67	13.49
ปี 2543	9.40	8.25	8.50	7.85	7.66	7.30	5.71	5.75	4.66	4.25	4.41	4.49	6.52
ปี 2544	3.77	3.33	3.28	3.50	4.34	5.01	4.82	5.39	5.06	4.71	4.74	4.73	4.39
ปี 2545	4.86	4.89	4.83	4.95	6.31	6.67	7.04	7.15	7.50	7.34	7.86	9.67	6.59
ปี 2546	10.19	9.02	6.93	6.85	6.96	6.97	6.84	6.68	6.77				7.47
4. ราคามะพร้าวแห้ง 90% โรงงานหีบน้ำมันมะพร้าวรับซื้อ ณ ตลาดกทม. : บาท/กก. 2/													
ปี 2541	11.88	12.87	11.99	10.26	11.85	11.55	11.34	14.16	15.33	16.73	18.00	19.13	13.76
ปี 2542	19.86	17.82	16.05	12.44	12.63	12.50	12.50	12.67	13.48	14.00	14.00	14.00	14.33
ปี 2543	13.65	12.64	9.83	9.09	8.61	8.47	7.22	6.89	5.65	5.07	5.54	5.50	8.18
ปี 2544	4.88	4.18	4.09	4.24	5.27	5.91	5.78	6.25	5.85	5.36	5.68	6.05	5.30
ปี 2545	6.45	6.34	6.98	7.93	8.10	8.72	8.32	8.74	8.68	8.76	10.12	11.84	8.42
ปี 2546	12.01	9.98	9.22	8.94	9.20	9.22	8.78	8.37	8.78				9.39
5. ราคาน้ำมันมะพร้าวดิบ ขายส่งตลาดกทม. : บาท/กก. 2/													
ปี 2541	24.53	25.02	22.07	19.50	23.61	24.12	25.19	26.61	28.53	31.00	33.54	36.79	26.71
ปี 2542	37.63	35.26	29.94	23.26	24.59	24.59	24.31	24.35	26.38	25.95	24.66	26.59	27.29
ปี 2543	26.44	24.68	18.81	17.78	16.44	15.88	13.40	12.71	10.46	9.45	10.54	10.73	15.61
ปี 2544	9.40	8.35	7.95	8.08	10.36	11.21	11.24	12.18	10.94	9.81	10.98	11.54	10.17
ปี 2545	12.35	12.96	13.79	14.99	15.49	16.21	15.67	15.95	15.80	16.04	19.09	22.10	15.87
ปี 2546	22.19	18.24	16.84	16.47	17.05	16.97	15.88	15.09	16.22				17.22
6. ราคาน้ำมันมะพร้าวดิบ ตลาดต่างประเทศ (รอดเตอร์ดัม) : บาท/กก. 3/													
ปี 2541	30.26	25.99	23.72	24.25	28.37	27.17	27.10	27.31	26.08	26.55	27.49	28.02	26.86
ปี 2542	27.85	26.31	26.47	31.37	32.94	30.15	25.22	28.06	30.16	29.16	28.65	27.57	28.66
ปี 2543	25.24	22.98	21.32	21.30	18.68	17.15	15.68	15.33	14.08	14.28	16.50	13.66	18.02
ปี 2544	13.71	11.73	12.58	12.86	12.73	14.01	16.11	16.39	13.35	13.50	14.12	14.86	13.83
ปี 2545	15.47	16.18	15.44	17.05	17.50	18.61	18.16	18.45	17.23	18.54	19.69	20.46	17.73
ปี 2546	20.63	20.36	18.44	18.03	18.15	19.14	18.51	17.40	16.98				18.63

ที่มา : 1/ สำนักงานเศรษฐกิจการเกษตร 2/ กรมการค้าภายใน 3/ รอดเตอร์

ปาล์มน้ำมัน

1. ผลผลิต

		ปี 2542	ปี 2543	ปี 2544	ปี 2545	ปี 2546*	
โลก	น้ำมันปาล์มดิบ	ล้านตัน	19.25	21.80	24.28	25.42	27.23
มาเลเซีย	"	"	9.76	10.49	11.94	11.86	13.20
อินโดนีเซีย	"	"	5.80	7.20	8.30	9.20	9.70
ไทย	โรงงานแจ้ง : น้ำมัน	"	0.707	0.579	0.780	0.642	1.057
	ก. เกษตร : ผล	"	3.512	3.256	4.089	4.001	4.452

2. ต้นทุน ผลผลิตเฉลี่ย

		ปี 2542	ปี 2543	ปี 2544	ปี 2545	ปี 2546
ต้นทุนผลปาล์ม	บาท/กก.	1.52	1.62	1.49	1.63	Na
ผลผลิตเฉลี่ย	กก./ไร่	2,819	2,500	2,807	2,434	2,650

แหล่งผลิต ปี 2546	เนื้อที่:ไร่	ผลผลิต:ตัน	กก./ไร่	%ผลผลิต
จ.กระบี่	550,233	1,518,083	2,759	34
จ.สุราษฎร์ธานี	413,876	1,218,288	2,672	27
จ.ชุมพร	290,715	869,273	2,614	20
จ.สตูล	72,027	181,764	2,451	4
จ.ตรัง	53,429	142,696	2,556	3
จ.ประจวบคีรีขันธ์	36,453	124,861	2,489	3
จ.ชลบุรี	26,752	105,915	2,495	2
จังหวัดอื่นๆ	236,464	290,981	1,231	7
ทั้งประเทศ	1,679,949	4,451,861	2,650	100

3. บัญชีสมดุลน้ำมันปาล์มดิบ

		ปี 2542	ปี 2543	ปี 2544	ปี 2545	ปี 2546*	
1. สต็อกยกมา	ตัน	25,699	180,577	157,387	108,884	59,995	
2. ผลผลิต	"	707,951	579,557	780,389	641,607	893,309	
3. นำเข้า	"	0	0	0	3,103	-	
4. ใช้ภายใน	"	534,972	570,705	662,327	659,159	756,816	
5. ส่งออก	"	180,577	32,042	166,565	34,443	86,289	
6. สต็อกยกไป	"	180,577	157,387	108,884	59,995	128,605	
	สต็อก เอกชน	"	112,049	118,128	108,884	59,995	128,605
	สต็อก อกศ.	"	68,528	39,259	0	0	0

ที่มา โรงงานน้ำมันปาล์มแจ้งตามกฎหมาย ปี 46 * คาดการณ์เบื้องต้น

น้ำมันปาล์มดิบม.ค.-ส.ค.46 ผลผลิต 648,073 ตัน ส่งออก 86,289 ตัน

4. ราคา (บาท/กก.)

ไทย	ปี 2542	ปี 2543	ปี 2544	ปี 2545		ปี 2546	
				ทั้งปี	ต.ค.46	ก.ย.46	10ตค.46
ผลปาล์ม (น้ำมัน17%) ณ โรงสกัด	2.51	1.83	1.43	2.70	2.72	2.66	2.80-3.25
น้ำมันปาล์มดิบ กทม	18.15	12.95	10.80	17.25	16.64	16.55	17.75-18.00
น้ำมันปาล์มบริสุทธิ์ใส กทม	24.25	17.13	14.55	20.79	19.30	19.17	20.94-21.69
มาเลเซีย							
น้ำมันปาล์มดิบในประเทศ	14.57	10.54	10.61	15.36	16.22	15.34	16.34
น้ำมันปาล์มบริสุทธิ์ใส ส่งออก	16.91	11.98	11.73	16.45	17.23	17.34	17.67

5. สภาพปัญหา

5.1 ปัญหาภาพรวม

1) ปัญหาการตลาด ราคาผลปาล์มไม่มีเสถียรภาพ เนื่องจากปริมาณผลผลิตที่ออกสู่ตลาดไม่แน่นอน บางช่วงมีปริมาณมากกว่าความต้องการใช้ภายใน(บางช่วงน้อยกว่า) ราคาน้ำมันปาล์มมาเลเซียซึ่งมีอิทธิพลต่อการปรับตัวของราคาในประเทศไม่แน่นอน รวมทั้งเกษตรกรเร่งตัดปาล์มดิบ ซึ่งมีคุณภาพ (เปอร์เซ็นต์น้ำมัน)ต่ำ ทำให้ขายไม่ได้ราคา

2) ปัญหาการผลิต ผลผลิตเฉลี่ยต่ำ เนื่องจากพันธุ์ปาล์มไม่ดี พื้นที่ปลูกไม่เหมาะสม อายุมาก ส่งผลให้ต้นทุนการผลิตสูง

3) ปัญหาการบริหารจัดการ

- การลักลอบนำเข้าน้ำมันปาล์มจากต่างประเทศมีอย่างสม่ำเสมอ เนื่องจากน้ำมันปาล์มมาเลเซียมีราคาถูกกว่าน้ำมันปาล์มในประเทศ

- โรงงานสกัดน้ำมันปาล์มดิบ และโรงงานกลั่นน้ำมันปาล์มบริสุทธิ์ มีต้นทุนการผลิตสูงเนื่องจากมีวัตถุดิบในการผลิตเพียงร้อยละ 55 ของกำลังการผลิต ทำให้การค้าไม่สามารถแข่งขันด้านราคากับต่างประเทศได้

5.2 ปัญหาการตลาด

1) ปี 2542 - 2544 ผลปาล์มราคาตกต่ำ (มีการแทรกแซงตลาด)

2) ปี 2545 - ผลปาล์มราคาสูง (ไม่มีการแทรกแซงตลาด)

- น้ำมันปาล์มดิบราคาสูงในช่วงปลายปี สมาคมโรงกลั่นน้ำมันปาล์มขอนำเข้า น้ำมันปาล์มดิบ ชนิด Crude Palm Olein จำนวน 20,000 ตัน ภาษี 5% กระทรวงพาณิชย์พิจารณา สถานการณ์มีอุปทานน้ำมันปาล์มดิบเพียงพอกับความต้องการใช้ จึงไม่มีการอนุมัติให้นำเข้า

3) ปี 2546 - ผลปาล์มมีราคาสูงในช่วงต้นปี(ม.ค.-ก.พ.) และเริ่มต่ำลงตั้งแต่เดือนมี.ค.46 เป็นต้นมา เนื่องจากผลปาล์มออกมาก ความต้องการใช้ปรับลดลง ผลปาล์มมีคุณภาพต่ำ

6. มาตรการแก้ไขปัญหา

6.1 ปี 2542 (ปัญหาราคาตกต่ำ)

มติคณะกรรมการคชก. เมื่อ 23 เม.ย.42 - 21 ธ.ค.43 (รวม 8 ครั้ง) อนุมัติเงินทุนหมุนเวียนปลอดดอกเบี้ย รวม 1,500 ล้านบาท ให้ อคส.ใช้แทรกแซงตลาดโดยการรับซื้อน้ำมันปาล์มดิบ จำนวนประมาณ 75,000 ตัน จากโรงงานสกัดน้ำมันปาล์มดิบ ในราคา กก.ละ 19.50 , 16.00 , 15.00 บาท ส่งมอบ ณ หน้าคลังเก็บ (รับซื้อ-เก็บสต็อก) และให้โรงงานสกัดฯ รับซื้อผลปาล์มทะเลจากเกษตรกรรายย่อย (มีพื้นที่ปลูกปาล์ม ไม่เกิน 100 ไร่) ในราคา ณ หน้าโรงสกัดฯ กก.ละ 2.72 , 2.20 , 2.10 บาท (%น้ำมัน 16%) ระยะเวลารับซื้อ พ.ค.42-ม.ค.43

ผลการดำเนินงาน	ปริมาณ (ตัน)	ราคา (บาท/กก)	มูลค่า (ล้านบาท)
การรับซื้อ - ผลปาล์มสด (พ.ค.42-ม.ค.43)	454,170	2.36	1,017.48
- น้ำมันปาล์มดิบ (พ.ค.42-ม.ค.43)	70,239	16.37	1,150.03
การจำหน่าย - เพื่อส่งออก (17มี.ค.43-31ม.ค.44)	70,239	8.76	615.59
คชจ.เก็บรักษา+ขาดทุนขาย+ค่าดำเนินการ			1,128.37

6.2 ปี 2543 (ปัญหาราคาตกต่ำ)

1) การแทรกแซงตลาด

มติคณะกรรมการคชก. เมื่อ 2 ต.ค.43 อนุมัติเงินทุนหมุนเวียนปลอดดอกเบี้ย จำนวน 250 ล้านบาท ให้ อคส.ใช้ดำเนินการแทรกแซงตลาดโดยการรับซื้อน้ำมันปาล์มดิบ จำนวนประมาณ 15,000 ตันจากโรงงานสกัดน้ำมันปาล์มดิบ ในราคา กก.ละ 12.50 บาท ส่งมอบ ณ หน้าคลังเก็บ (รับซื้อ-เก็บสต็อก) และให้โรงงานสกัดฯ ที่เข้าร่วมโครงการรับซื้อผลปาล์มทะเลจากเกษตรกรรายย่อย ที่มีพื้นที่ปลูกไม่เกิน 50 ไร่และจดทะเบียนไว้กับทางราชการ ในราคา ณ หน้าโรงงานสกัดฯ กก.ละ 1.79 บาท (% น้ำมัน 17%) ระยะเวลารับซื้อ ต.ค.43-ม.ค.44

ผลการดำเนินงาน	ปริมาณ (ตัน)	ราคา (บาท/กก)	มูลค่า (ล้านบาท)
การรับซื้อ - ผลปาล์มน้ำมัน (ธ.ค.43-ม.ค.44)	44,759	1.77	79.421
- น้ำมันปาล์มดิบ (")	7,527	11.95	89.950
การจำหน่าย - เพื่อส่งออก (21 พ.ค.44)	7,527	7.69	57.890
คชจ.เก็บรักษา+ขาดทุนขาย+ค่าดำเนินการ			60.363

2) การระบายส่งออก ประธานคณะกรรมการ คชก. อนุมัติการจำหน่ายเพื่อส่งออก น้ำมันปาล์มดิบไปต่างประเทศจำนวน 32,042 ตัน (น้ำมันที่รับซื้อเก็บสต็อกเมื่อปี 2542)

6.3 ปี 2544 (ปียุทธศาสตร์การค้า)

1) การแทรกแซงตลาด

มติคณะกรรมการคชก. เมื่อ 5 และ 22 มี.ค.44 อนุมัติให้อคส.แทรกแซงตลาดโดยการรับซื้อน้ำมันปาล์มดิบจากโรงสกัดฯ และจำหน่ายให้ผู้ส่งออกเพื่อส่งออกไปต่างประเทศทันที (รับซื้อ-ส่งออกทันที) จำนวนประมาณ 50,000 ตัน และจ่ายชดเชยส่วนต่างราคาส่งออกให้ผู้ส่งออกในอัตราตันละ 2,830 บาท โดยกำหนดเงื่อนไขให้โรงสกัดฯ ที่เข้าร่วมโครงการฯ ต้องรับซื้อผลปาล์มสดในราคา ณ หน้าโรงสกัดฯ จากเกษตรกรรายย่อย (ที่มีพื้นที่ปลูกไม่เกิน 50 ไร่และจดทะเบียนไว้กับทางราชการ) ในราคาที่จะกำหนดเป็นงวด ๆ ระยะเวลารับซื้อ มี.ค.-ส.ค.44

ผลการดำเนินงาน	ปริมาณ(ตัน)	ราคา(บาท/กก)	มูลค่า (ล้านบาท)
การรับซื้อ - ผลปาล์มน้ำมัน (เม.ย.-พ.ค.44)	141,050	1.68	236.553
- น้ำมันปาล์มดิบ (")	23,870	11.336	270.590
การจำหน่าย - ส่งออกทันที (31 พ.ค.44)	23,870	11.336	270.590
จ่ายชดเชยส่วนต่างราคา		2.830	67.496
ค่าใช้จ่ายดำเนินการของอคส.		0.150	3.580

2) การใช้น้ำมันปาล์มเป็นเชื้อเพลิง

มติคณะรัฐมนตรี เมื่อ 10 ก.ค.44 (อนุมัติตามมติคณะกรรมการนโยบายพลังงานแห่งชาติ เมื่อ 2 ก.ค.44) ให้ ปตท.รับซื้อน้ำมันปาล์มบริสุทธิ์เพื่อนำมาผสมกับน้ำมันดีเซลในสัดส่วนไม่เกิน 10% เพื่อจำหน่ายให้กับประชาชนทั่วไปในระยะแรก และจำหน่ายให้กับส่วนราชการ รัฐวิสาหกิจ เรือประมงและเรือขนส่งสินค้าในระยะต่อไป

ผลการดำเนินงาน ปตท.ได้เปิดบิมน้ำมันดีเซลปาล์มบริสุทธิ์ ที่ถนนสุขุมวิท 3 ตั้งแต่ 11 ก.ค.44 ถึงปัจจุบัน จำหน่ายวันละประมาณ 3,200 ลิตร (ใช้น้ำมันปาล์ม 160 ลิตร/วัน) โดยจำหน่ายในราคาต่ำกว่าดีเซลลิตรละ 0.50บาท ตั้งแต่ปลายปี 2544 ราคาน้ำมันปาล์มสูงไม่จูงใจในการทำ Bio

3) การระบายส่งออก

ประธานคณะกรรมการ คชก. อนุมัติการจำหน่ายเพื่อส่งออกน้ำมันปาล์มดิบไปต่างประเทศ จำนวน 46,837 ตัน (รับซื้อเก็บสต็อกไว้เมื่อปี 2542-43 ที่เหลือจากการระบาย ปี 2543) ทั้งนี้ เมื่อรวมกับการส่งออกทันทีตามมาตรการแทรกแซงตลาดของรัฐ ปี 2544 จำนวน 23,870 ตัน และการส่งออกของเอกชนจำนวน 95,858 ตัน รวมทั้งปีปริมาณ 166,565 ตัน

6.4 ปี 2545 ใช้นโยบายบริหารจัดการ (ไม่มีการแทรกแซงตลาด ผลปาล์มราคาสูง)

1) การเปิดตลาดนำเข้าภายใต้ WTO : บริหารจัดการนำเข้าอย่างรัดกุม (ให้อคส.เป็นผู้นำเข้าในโควตาและไม่มี การอนุมัติให้นำเข้า รวมทั้งไม่อนุมัติการขอนำเข้า 20,000 ตันของสมาคมโรงกลั่นฯ

2) การเปิดตลาดนำเข้าภายใต้ AFTA คงภาษีนำเข้าที่ร้อยละ 20 เท่ากับปี 2545 และคงมาตรการขออนุญาตนำเข้าตามประกาศของกระทรวงพาณิชย์

- 3) ออกมาตรการให้ผู้ซื้อปิดป้ายแสดงราคารับซื้อผลปาล์ม เพื่อให้เกษตรกรได้รับความเป็นธรรม
- 4) ขอความร่วมมือกรมศุลกากรให้เพิ่มความเข้มงวดการปราบปรามการลักลอบนำเข้า

6.5 ปี 2546 (ใช้นโยบายบริหารจัดการ)

วางแผนทางแก้ไขปัญหาปาล์มน้ำมันอย่างเป็นระบบครอบคลุมทุกด้าน ทั้งการป้องกันผลกระทบจากภายนอก ได้แก่ การเปิดตลาดนำเข้าภายใต้ AFTA , WTO การลักลอบนำเข้าและการดูแลราคาผลปาล์มภายในประเทศ ได้แก่ จัดระบบการซื้อขายในประเทศ ส่งเสริมการส่งออก ฯลฯ

1) การเปิดตลาดภายใต้ AFTA มติกรม.เมื่อ 21 ม.ค.46 เห็นชอบในหลักการให้แก้ไขอัตราอากรขาเข้าตามความเห็นของกระทรวงพาณิชย์ (ให้คงภาษีนำเข้าไว้ที่ร้อยละ 20 เท่าปี 2545 ซึ่งข้อตกลงให้ลดเหลือร้อยละ 5 ในปี 2546) และคงมาตรการขออนุญาตนำเข้าตามประกาศกระทรวงพาณิชย์

2) การเปิดตลาดภายใต้ WTO ในโควตา(ภาษีร้อยละ 20 จำนวน 4,834.33 ตัน) ให้ อคส.เป็นผู้นำเข้าเช่นเดิม(ปี 42-45) ส่วนนอกโควตา(ภาษีร้อยละ 144.6) มติกรม.เมื่อ 22 เม.ย.46 อนุมัติให้แก้ไขประกาศและระเบียบกระทรวงพาณิชย์ เพื่อกำหนดหลักเกณฑ์ในการขอนำเข้านอกโควตา (หนังสือรับรองภาษีนอกโควตา)ให้สอดคล้องเหมาะสมกับสถานการณ์และรัดกุมยิ่งขึ้น

3) การตรวจสอบป้องกันการลักลอบนำเข้า ส่งเจ้าหน้าที่สายตรวจพิเศษออกตรวจสอบในพื้นที่ในภาคใต้เป็นระยะๆ (กรมศุลกากรซึ่งเป็นหน่วยงานหลักในการปราบปราม) และขอให้จังหวัดเข้มงวดการออกหนังสืออนุญาตการขนย้ายน้ำมันปาล์ม

4) การดูแลราคาผลปาล์มภายในประเทศ

4.1) การจัดระบบการค้าภายในประเทศ

- แต่งตั้งคณะกรรมการแก้ไขปัญหาปาล์มน้ำมันอย่างเป็นระบบ และศูนย์ประสานข้อมูลปาล์มน้ำมันทั้งระบบขึ้นที่ส่วนกลาง และให้จังหวัดแต่งตั้งคณะทำงาน แก้ไขปัญหาปาล์ม น้ำมันในระดับจังหวัด คณะทำงานตรวจสอบคุณภาพผลปาล์มประจำจังหวัด

- กำกับดูแลการซื้อขายเพื่อให้ความเป็นธรรมแก่เกษตรกร โดย 1) ให้ผู้รับซื้อปิดป้ายแสดงราคารับซื้อตามคุณภาพ 2) ให้จังหวัดตรวจสอบการปิดป้ายแสดงราคารับซื้อและเครื่องชั่งของผู้รับซื้อให้ถูกต้องตามกฎหมาย 3) ให้จังหวัดเผยแพร่ประชาสัมพันธ์ราคารับซื้อ ราคากลางและคุณภาพผลปาล์มให้เกษตรกรได้รับทราบอย่างทั่วถึง 4) ประชาสัมพันธ์ให้เกษตรกรพัฒนาคุณภาพผลปาล์ม รู้วิธีการขายที่สามารถเลือกและสร้างอำนาจต่อรองให้กับตนเอง

7. สถานการณ์ ปี 2546

7.1 ในประเทศ

1) ปริมาณ กระทรวงเกษตรฯ คาดว่าปี 2546 มีผลผลิตปาล์มน้ำมัน 4.452 ล้านตัน หรือน้ำมันปาล์มดิบ 756,816 ตัน(%น้ำมัน 17) เพิ่มขึ้นจากปีก่อนร้อยละ 17.96 แต่ผลผลิตที่โรงงานแจ้งและประมาณการก.ย.-ธ.ค. คาดว่าจะมีประมาณ 893,309 ตัน เพิ่มขึ้นจากปีก่อนร้อยละ 28 (ปี 2545 = 641,607 ตัน)

2) ฤดูกาล ช่วงเดือนม.ค.-ก.พ.46 มีผลผลิตน้อยเดือนละประมาณ 45,000 ตัน ช่วง มี.ค.-ก.ค.46 ประมาณเดือนละ 100,000 ตัน เดือน ส.ค.46 73,000 ตัน คาดว่าช่วงก.ย.-ต.ค.46 จะมี จำนวนลดลง

3) ราคา ม.ค.-ก.พ.46 ราคาน้ำมันปาล์มดิบและบริสุทธิ์ของไทยสูงกว่ามาเลเซียมาก คาดว่ามี การลักลอบนำเข้าจำนวนมาก มี.ค. 46 ราคาผลปาล์มและน้ำมันปาล์มลดลงเนื่องจากผลผลิตทะลักออกสู่ ตลาดจำนวนมากและมีคุณภาพ(%น้ำมัน)ต่ำเนื่องจากเป็นช่วงปาล์มต้นเล็กให้ผลผลิตและอากาศแล้งจัด ต่อมาเดือนเม.ย.-ก.ย. 46 ราคาผลปาล์มปรับตัวสูงขึ้นจนอยู่ในระดับน่าพอใจเนื่องจากการบริหารจัดการ ตามแนวทางแก้ไขปัญหาปาล์มน้ำมันอย่างเป็นระบบ

ปัจจุบัน (10 ต.ค.46) ราคาผลปาล์ม (คุณภาพเปอร์เซ็นต์น้ำมัน 17%) กก.ละ 2.80- 3.25 บาท ปรับตัวสูงขึ้นจากสัปดาห์ก่อน น้ำมันปาล์มดิบกก.ละ 17.75-18.00 บาท เนื่องจากปริมาณผลผลิต ลดลงอย่างต่อเนื่อง โรงงานสกัดฯ แข่งกันรับซื้อเพื่อให้ได้ปริมาณเพียงพอกับกำลังการผลิตและความต้องการ

4) การส่งออก ปี 2546 (ม.ค.-ส.ค..46) มีการส่งออกน้ำมันปาล์มดิบประมาณ 86,289 ตัน

5) แนวโน้ม คาดว่า ต.ค.-ธ.ค.46 ราคาผลปาล์มยังอยู่ในเกณฑ์สูงน่าพอใจ เนื่องจากคาดว่า ผลผลิตจะลดลงอย่างต่อเนื่อง

7.2 ต่างประเทศ

1) ปริมาณ ปี 2546(ต.ค.45-กย.46) กระทรวงเกษตรสหรัฐฯ คาดว่าโลกมีผลผลิต น้ำมันปาล์ม 27.03 ล้านตัน เพิ่มขึ้นร้อยละ 6.33 อินโดนีเซียเพิ่มขึ้นร้อยละ 5.43 มาเลเซียเพิ่มขึ้น ร้อยละ 9.61 และสต็อก ก.ค.46 สต็อกคงเหลือสูงขึ้นเป็น 1,019,918 ตัน

2) ราคา ราคาน้ำมันปาล์มตลาดมาเลเซียทรงตัวอยู่ในเกณฑ์สูงต่อเนื่องม.ค.-ส.ค.46 เดือนก.ย.46 ราคาปรับตัวสูงขึ้น ปัจจุบัน (9 ต.ค.46) น้ำมันปาล์มดิบตันละ 1,581.25 ริงกิต ~ กก. ละ 16.34 บาท น้ำมันปาล์มบริสุทธิ์ตันละ 450 U\$ ~กก.ละ 17.67 บาท

3) แนวโน้ม คาดว่าราคาน้ำมันปาล์มมาเลเซียเดือนต.ค.-ธ.ค.46 จะอยู่ในเกณฑ์ดี

ราคาปาล์มน้ำมันและน้ำมันปาล์ม (ไทยและมาเลเซีย)
ปี 2540 - 2546

ราคาปาล์ม 4 : PRICE45-46

ไทย

1. ผลปาล์มทะลาย คุณภาพ 17% ณ หน้าโรงงานสกัดฯ

ปี	ไทย												เฉลี่ย ทั้งปี
	ม.ค.	ก.พ.	มี.ค.	เม.ย.	พ.ค.	มิ.ย.	ก.ค.	ส.ค.	ก.ย.	ต.ค.	พ.ย.	ธ.ค.	
ปี 2540	2.37	2.67	2.35	2.03	2.03	2.22	2.42	2.35	2.22	2.17	2.38	2.59	2.32
ปี 2541	3.53	4.01	3.85	3.41	3.55	3.27	3.41	3.39	3.96	3.93	4.37	5.09	3.81
ปี 2542	5.39	5.43	3.51	2.36	2.04	1.62	1.57	1.86	1.89	1.52	1.32	1.62	2.51
ปี 2543	2.17	1.70	1.45	1.83	2.15	2.58	1.85	1.81	1.65	1.61	1.56	1.65	1.83
ปี 2544	1.37	1.07	1.00	1.12	1.07	1.41	1.55	1.93	1.65	1.17	1.74	2.09	1.43
ปี 2545	2.28	2.30	2.26	2.25	2.06	2.56	2.37	2.59	2.57	2.72	3.78	4.71	2.70
ปี 2546	4.03	2.71	2.36	1.96	2.00	2.32	2.45	2.38	2.66				2.54

2. น้ำมันปาล์มดิบ ซื้อมา กทม.

ปี 2540	16.62	16.86	15.31	14.17	14.39	15.76	17.33	15.28	16.24	17.32	18.04	20.94	16.52
ปี 2541	26.93	27.12	24.40	22.77	25.60	23.74	25.07	23.70	25.21	25.82	29.57	30.90	25.90
ปี 2542	32.89	32.99	22.22	17.26	17.00	13.91	14.42	14.76	14.41	12.81	11.59	13.59	18.15
ปี 2543	13.86	12.49	10.99	13.15	15.25	16.15	13.25	13.43	11.78	11.46	11.76	11.81	12.95
ปี 2544	10.02	8.58	9.03	9.00	9.13	10.25	11.86	13.70	10.84	9.85	13.24	14.13	10.80
ปี 2545	15.15	15.05	15.00	15.29	15.04	15.94	15.19	16.23	16.08	16.64	22.69	28.66	17.25
ปี 2546	25.10	18.57	16.14	15.86	16.42	16.67	15.83	15.51	16.55				17.41

3. น้ำมันปาล์มบริสุทธิ์ ซื้อมา กทม.

ปี 2540	22.34	23.14	21.11	20.22	20.25	21.13	23.37	22.49	22.73	23.95	24.35	26.96	22.67
ปี 2541	31.66	34.39	32.82	29.64	31.25	32.27	31.50	29.78	30.64	32.04	35.46	38.05	32.46
ปี 2542	38.91	39.18	33.19	25.82	25.05	21.32	19.91	19.17	18.60	17.09	15.21	17.52	24.25
ปี 2543	18.08	17.33	15.07	16.47	18.92	19.80	18.70	18.26	16.45	15.66	15.37	15.49	17.13
ปี 2544	15.06	13.23	13.26	12.67	12.99	13.78	14.55	17.00	15.47	13.65	16.10	16.83	14.55
ปี 2545	18.35	18.84	19.07	19.41	19.59	20.53	19.66	19.54	18.69	19.30	24.87	31.62	20.79
ปี 2546	31.51	25.24	21.84	20.61	21.85	21.05	20.27	19.17	20.47				22.45

มาเลเซีย

1. น้ำมันปาล์มดิบ ซื้อมาในมาเลเซีย

ปี	มาเลเซีย												เฉลี่ย ทั้งปี
	ม.ค.	ก.พ.	มี.ค.	เม.ย.	พ.ค.	มิ.ย.	ก.ค.	ส.ค.	ก.ย.	ต.ค.	พ.ย.	ธ.ค.	
ปี 2540	13.65	14.12	13.50	13.61	13.64	12.52	13.98	14.72	16.90	18.68	19.57	22.33	15.60
ปี 2541	29.62	28.27	25.45	25.34	25.98	25.35	24.51	25.03	25.94	23.94	23.31	21.65	25.37
ปี 2542	21.32	19.02	16.68	16.99	15.21	12.33	10.71	11.39	13.87	13.01	12.26	12.01	14.57
ปี 2543	11.37	10.66	11.20	12.33	11.42	10.92	10.83	10.68	10.28	8.82	9.36	8.64	10.54
ปี 2544	8.16	7.82	9.02	9.74	8.87	9.41	11.83	14.39	11.96	10.36	12.59	13.12	10.61
ปี 2545	13.72	12.95	13.13	13.52	14.21	16.04	15.25	16.64	15.96	16.22	17.90	18.75	15.36
ปี 2546	18.59	18.25	16.87	16.48	16.40	16.63	16.39	15.32	15.34				16.70

2. น้ำมันปาล์มบริสุทธิ์ ส่งออก F.O.B. มาเลเซีย

ปี 2540	15.18	15.72	15.30	15.29	15.73	14.49	16.12	17.04	19.11	20.77	21.19	23.90	17.49
ปี 2541	30.94	29.58	28.29	27.45	28.37	27.86	27.31	28.70	29.6	26.68	25.67	23.93	27.87
ปี 2542	23.56	21.59	18.79	18.93	18.04	14.74	13.42	14.21	16.83	14.95	14.01	13.85	16.91
ปี 2543	12.89	12.40	12.63	13.82	12.82	12.10	12.17	12.05	11.72	10.65	10.86	9.62	11.98
ปี 2544	9.14	8.55	10.32	10.94	10.26	10.86	13.63	16.12	12.46	10.91	13.60	13.97	11.73
ปี 2545	15.06	14.15	14.45	14.37	14.99	17.14	16.01	17.74	17.33	17.23	19.16	19.81	16.45
ปี 2546	19.86	19.37	18.30	17.95	17.93	18.66	18.62	17.77	17.34				18.42

	สุกร				
	2542	2543	2544	2545	2546
1. ผลผลิต (ล้านตัว)	9.075	9.493	9.716	9.876	10.076
2. ความต้องการภายในประเทศ (ล้านตัว)	8.887	9.362	9.410	9.590	9.850
3. ปริมาณการนำเข้าเนื้อสุกร (ตัน)	9.47	31.66	741	395	131.78 (ม.ค.-มิ.ย.)
4. ปริมาณการส่งออกเนื้อสุกร (ตัน)	710	5,236	10,301	11,592	5,081 (ม.ค.-มิ.ย.)
5. ราคาขายส่งสุกรมีชีวิต ตลาด กทม. (บาท/กก.)	42.20	33.86	37.12	38.41	36.00 (ก.ย.46)
6. ต้นทุนการผลิตสุกรขุน	37.73	31.02	32.70	34.97	35.59 (ก.พ.46)
7. ราคาเฉลี่ย ย้อนหลัง 3 ปี กก.ละ 33.93 บาท					

(ราคาช่วงผลผลิตออกมากเดือน ตุลาคม - กุมภาพันธ์ เฉลี่ยย้อนหลัง 3 ปี (2543-2546))

8. สถานการณ์ปัจจุบัน ปริมาณสุกรที่ออกสู่ตลาดมีจำนวนสม่ำเสมอและมีขนาดใหญ่ ภาวะการค้าสุกรมีชีวิตและการจำหน่ายปลีกสุกรชำแหละค่อนข้างชะลอตัว โดยมีความเคลื่อนไหวของราคา ดังนี้ 1) ราคาขายส่งลูกสุกร ปรับตัวสูงขึ้นจากตัวละ 800 บาท เป็นตัวละ 900 บาท ตามภาวะความต้องการของผู้เลี้ยงที่มีมากขึ้น เนื่องจากลูกสุกรที่นำเข้าขุนในช่วงนี้ จะออกสู่ตลาดในช่วงเทศกาลตรุษจีน ซึ่งคาดว่าราคาสุกรมีชีวิตมีแนวโน้มจะสูงขึ้นในช่วงดังกล่าว 2) ราคาขายส่งสุกรมีชีวิตปรับตัวสูงขึ้นจาก กก.ละ 35-36 บาท เป็น กก.ละ 36-37 บาท ในช่วงสัปดาห์ที่สองของเดือนกันยายน 2546 เนื่องจากเป็นสุกรรุ่นที่มีต้นทุนค่าลูกสุกรตัวละ 900 บาท ผู้เลี้ยงจึงปรับราคาขายสูงขึ้น 3) ราคาขายปลีกสุกรชำแหละเนื้อแดงทรงตัวอยู่ที่ กก.ละ 74-75 บาท

9. แนวโน้ม คาดว่า ราคาขายสุกรมีชีวิตในช่วงต่อไปจะยังคงทรงตัว

10. ภาวะการส่งออก ในช่วงไตรมาสสุดท้ายของปี 2546 คาดว่า ภาวะการส่งออกเนื้อสุกรแปรรูปของไทยจะสดใสกว่าช่วงที่ผ่านมา เนื่องจากตลาดส่งออกเนื้อสุกรแปรรูปหลัก คือฮ่องกง ซึ่งประสบปัญหาการระบาดของโรคซาร์สในช่วงก่อนหน้านี้ ทำให้ภาวะเศรษฐกิจภายในประเทศซบเซา และส่งผลกระทบต่อ การส่งออกเนื้อสุกรของไทย ขณะนี้เศรษฐกิจโดยรวมได้กลับเข้าสู่ภาวะปกติแล้ว ซึ่งไทยจะสามารถส่งออกเนื้อสุกรแปรรูปไปยังฮ่องกงได้อีก โดยเฉลี่ยเดือนละ 1,000-1,100 ตัน

สถิติราคาขายส่ง-ขายปลีกสุกรตลาด กทม. พ.ศ. 2541-2546

ราคาขายส่งลูกสุกร (12 กก/ตัว)

	มค.	กพ.	มีค.	เมย.	พค.	มิย.	กค.	สค.	กย.	ตค.	พย.	ธค.	เฉลี่ย
2541	250	508	934	900	900	720	618	865	900	945	1,205	1,340	840
2542	1,375	1,400	1,425	1,500	1,500	1,464	1,243	924	650	620	864	900	1,155
2543	900	895	730	665	645	550	624	650	674	714	750	750	712
2544	750	734	711	826	900	900	900	900	900	900	945	1,000	864
2545	1,077	1,100	1,100	1,100	1,100	1,025	1,000	1,000	1,000	1,000	1,000	908	1,034
2546	700	626	352	433	879	848	743	700	845				

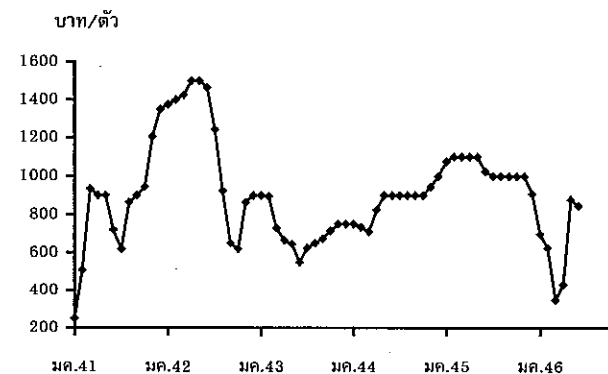

ราคาขายส่งสุกรมี่ชีวิต (ฟาร์ม)

	มค.	กพ.	มีค.	เมย.	พค.	มิย.	กค.	สค.	กย.	ตค.	พย.	ธค.	เฉลี่ย
2541	29.00	33.95	39.82	38.72	40.59	40.47	38.90	42.05	41.77	40.52	41.55	42.50	39.15
2542	43.75	45.20	46.05	47.89	49.50	48.05	45.55	41.40	36.64	29.35	37.00	36.05	42.20
2543	34.55	34.55	31.33	34.26	34.88	34.14	35.24	34.86	33.50	34.07	33.91	31.06	33.86
2544	30.55	30.92	32.50	37.55	41.83	42.50	39.78	39.32	38.90	36.52	37.05	38.00	37.12
2545	37.43	36.61	38.38	40.39	40.50	39.10	40.07	40.69	40.58	38.89	36.29	32.03	38.41
2546	28.50	27.13	24.60	26.31	38.18	38.93	36.50	34.20	36.00				

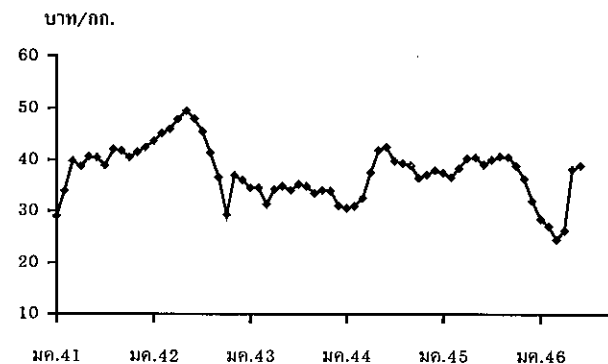

ราคาเฉลี่ย ย้อนหลัง 3 ปี (2543-2546) ช่วงผลผลิตออกมากเดือน ตุลาคม - กุมภาพันธ์ = กก.ละ 33.93 บาท

ราคาขายปลีกสุกรชำแหละเนื้อแดง

	มค.	กพ.	มีค.	เมย.	พค.	มิย.	กค.	สค.	กย.	ตค.	พย.	ธค.	เฉลี่ย
2541	72.30	75.26	80.00	79.33	79.00	79.00	79.00	79.00	79.86	79.71	79.00	79.00	78.37
2542	79.50	81.40	82.00	85.83	86.50	86.50	85.78	83.81	80.50	76.75	77.70	76.90	81.93
2543	76.00	75.50	72.67	72.50	72.30	71.50	71.50	71.50	71.50	71.50	70.89	70.00	72.28
2544	70.60	70.00	70.00	72.55	75.86	76.50	76.50	76.50	75.15	72.86	71.73	72.50	73.40
2545	72.50	72.50	72.50	73.24	74.50	74.50	74.50	74.69	74.21	72.55	72.07	68.81	73.05
2546	67.50	67.03	63.64	65.44	73.84	74.50	74.50	74.50	74.50				

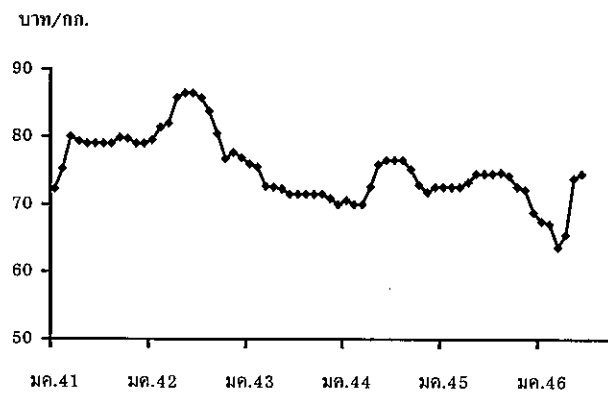

ไข่ไก่

1. การผลิตและการส่งออก

	2542	2543	2544	2545)	2546 (ประมาณการ)
ผลผลิต (ล้านฟอง)	8,300	8,541	8,094	8,333	8,558
บริโภคภายใน (ล้านฟอง)	8,272	8,461	8,054	8,283	8,385
ส่งออก (ล้านฟอง)	28.00	89.00	40.00	38.51	50.00 (เป้าหมาย)
มูลค่า (ล้านบาท)	32.94	123.86	64.60	68.11	50
ต้นทุน (บาท/ฟอง)	1.46	1.43	1.48	1.51	NA

(เมย.)

2. ราคา ณ แหล่งผลิต (บาท/ฟอง) :

ไข่ไก่สดคละ	1.54	1.17	1.50	1.41	1.63 กย.46
-------------	------	------	------	------	---------------

3. สภาพปัญหา/อุปสรรค

ในปี 2545 มีปริมาณนำเข้าพ่อแม่พันธุ์ไข่เพิ่มขึ้นมาก การส่งออกพ่อแม่พันธุ์ไปต่างประเทศทำได้ต่ำกว่าเป้าหมายที่ตั้งไว้ เป็นผลให้พ่อแม่พันธุ์ค้างในประเทศจำนวนมาก ปริมาณไข่ที่เกษตรกรเลี้ยงมีมากขึ้น ในขณะที่การบริโภคไข่ต่อคนต่อปีของคนไทยอยู่ในอัตราต่ำ ส่งผลให้ผลผลิตไข่ไก่ล้นตลาด ระดับราคาไข่ไก่ตกต่ำตั้งแต่ช่วงปลายปี 2545

4. แนวทางแก้ไขปัญหา

- 4.1 จัดระบบการนำเข้าพ่อแม่พันธุ์ไข่เพื่อจำกัดปริมาณผลผลิต
- 4.2 ผลักดันผลผลิตส่วนเกินออกต่างประเทศ โดยผู้ผลิตรายใหญ่และสหกรณ์ร่วมกันส่งออก และรณรงค์ให้มีการบริโภคไข่เพิ่ม
- 4.3 จัดให้มีการจำหน่ายไข่ไก่ต่ำกว่าราคาท้องตลาด เพื่อเพิ่มช่องทางการจำหน่าย และลดค่าครองชีพผู้บริโภค
- 4.4 ผลักดันให้มีอุตสาหกรรมที่ใช้ไข่ไก่เป็นวัตถุดิบในการผลิต

5. การดำเนินการแก้ไขปัญหาาราคาไข่ไก่ตกต่ำ

- 1) จัดตั้งคณะกรรมการไข่ไก่แห่งชาติ (Egg Broad) ดูแลทั้งระบบ
- 2) จัดตั้งกองทุนไข่ไก่ ให้เรียกเก็บเงินจากบริษัทผู้นำเข้า และผู้ผลิตพ่อแม่พันธุ์ (PS) ในอัตราตัวละ 60 บาท เป้าหมายกองทุน 100 ล้านบาท เพื่อนำมาใช้ในการแก้ไขปัญหาไข่ไก่อย่างครบวงจร
- 3) ขึ้นทะเบียนผู้นำเข้าไก่พันธุ์ (GS/PS) และผู้ผลิตลูกไก่ไข่
- 4) ขึ้นทะเบียนผู้เลี้ยงไก่ไข่ทุกราย
- 5) เกษตรกรผู้เลี้ยงไก่ไข่ทุกฟาร์มที่เลี้ยง 5,000 ตัวขึ้นไป ต้องอยู่ภายใต้การควบคุมโดยใช้กฎหมายสิ่งแวดล้อม
- 6) กรมปศุสัตว์ ได้รับอนุมัติยืมเงินจากกองทุนคณะกรรมการสงเคราะห์เกษตรกร จำนวน 15 ล้านบาท เพื่อใช้เป็นเงินทุนหมุนเวียนปลอดดอกเบี้ย นำไปช่วยเหลือผู้เลี้ยงที่นำไข่เข้าเก็บสต็อกตามที่กรมการค้าภายในระดมไข่ไก่ส่วนเกินเข้าเก็บในห้องเย็นของ อคส. และห้องเย็นของเอกชนในส่วนภูมิภาค ระยะเวลาดำเนินการ 3 เดือน (มีค.พค.) ซึ่งเป็นช่วงที่ไข่ไก่ล้นตลาด

6. สถานการณ์ปัจจุบันและแนวโน้ม

1. กรมปศุสัตว์แจ้งว่าขณะนี้มิมีเกษตรกรผู้เลี้ยงไก่ไข่ทั้งหมด 3,159 ราย มีไข่ไก่จำนวน 32 ล้านตัว และผู้เลี้ยงไก่พันธุ์ที่ขึ้นทะเบียนจำนวน 12 บริษัท ปริมาณไข่ไก่พันธุ์ทั้งหมด 778,888 ตัว โดยส่งออกลูกไก่ไข่ 272,122 ตัว ลูกไก่พันธุ์ 17,940 ตัว
2. ในปี 2546 กำหนดให้มีการนำเข้าพ่อแม่พันธุ์ไก่ไข่ไม่เกิน 400,000 ตัว ซึ่งจะผลิตลูกไก่ไข่ได้สัปดาห์ละ 600,000 ตัว (และขณะนี้ ณ วันที่ 2 ต.ค.46) มีการนำเข้าพ่อแม่พันธุ์ไก่ไข่แล้วจำนวน 257,000 ตัว
3. ประเทศที่นำเข้าไข่จากไทยเพิ่มมากขึ้นในปี 2546 ได้แก่ ฮองกง , พม่า , โอมาน , เยอรมัน
4. มีคำสั่งซื้อไข่ไก่จากฮองกง ช่วงเดือน กค.-กย. 2546 เดือนละ 40 ตูคอนเทนเนอร์ (ประมาณ 39 ล้านฟอง)

สำนักส่งเสริมการค้าสินค้าเกษตร

ตุลาคม 2546

D:PROFILE ไข่ไก่ F:ไข่ไก่ 45 (m)

สถิติราคาขายส่ง-ขายปลีกไข่ไก่สดและ ไข่ต้ม ตลาด กทม.

ปี 2541 - 2546

หน่วย : บาท/ฟอง

D.ไข่ไก่สด From ไก่สด

ปี	มค.	กพ.	มีค.	เมย.	พค.	มิย.	กค.	สค.	กย.	ตค.	พย.	ธค.	เฉลี่ย
ราคาขายส่งลูกไก่ไข่ทั่วไป(บาท/ตัว)													
2541	13.50	13.50	13.50	13.50	13.50	14.45	16.50	16.50	16.50	16.50	16.50	16.50	15.08
2542	17.75	19.00	19.00	19.00	19.00	19.00	19.00	19.00	18.36	16.75	14.50	14.50	17.91
2543	16.10	16.21	15.28	11.15	8.72	8.50	8.50	8.50	9.74	10.50	10.50	10.50	11.18
2544	8.59	10.40	13.41	14.35	14.50	15.45	15.50	16.50	17.30	18.40	17.77	17.50	14.97
2545	17.50	17.50	17.50	17.50	17.50	17.90	19.36	18.50	18.50	16.50	12.59	10.83	16.81
2546	8.41	10.03	11.50	13.06	14.55	15.50	15.50	15.50	15.90				
ราคาขายส่งไข่ไก่สดและ ไข่ต้ม													
2541	1.34	1.64	1.62	1.45	1.79	1.96	1.78	1.80	1.77	1.69	1.65	1.70	1.68
2542	1.74	1.60	1.56	1.57	1.67	1.70	1.67	1.55	1.43	1.35	1.26	1.37	1.54
2543	1.22	1.10	1.18	1.11	1.18	1.20	1.20	1.31	1.35	1.16	1.05	1.02	1.17
2544	1.01	1.33	1.44	1.37	1.47	1.55	1.62	1.71	1.74	1.64	1.53	1.60	1.50
2545	1.54	1.48	1.46	1.50	1.58	1.53	1.40	1.45	1.38	1.23	1.22	1.17	1.41
2546	1.02	1.16	1.25	1.26	1.42	1.54	1.55	1.56	1.65				
ราคาขายปลีกไข่ไก่สด และ ไข่ต้ม ตลาด กทม.													
2541	1.61	1.89	1.88	1.76	2.04	2.22	2.07	2.09	2.06	1.98	1.98	1.99	1.96
2542	2.01	1.86	1.81	1.83	1.95	1.98	1.94	1.80	1.69	1.60	1.55	1.68	1.81
2543	1.53	1.40	1.46	1.34	1.42	1.44	1.44	1.55	1.59	1.40	1.28	1.25	1.43
2544	1.24	1.49	1.64	1.55	1.61	1.77	1.84	1.92	1.95	1.86	1.73	1.72	1.69
2545	1.75	1.67	1.66	1.70	1.81	1.77	1.64	1.64	1.59	1.45	1.43	1.41	1.63
2546	1.27	1.41	1.48	1.49	1.66	1.78	1.79	1.79	1.83				
ราคาขายปลีกไข่ไก่สด และ ไข่ต้ม ตลาด กทม.													
2541	1.88	2.06	2.06	1.97	2.25	2.46	2.41	2.40	2.40	2.32	2.22	2.23	2.22
2542	2.30	2.23	2.16	2.14	2.23	2.23	2.21	2.16	2.12	2.00	1.93	1.93	2.14
2543	1.88	1.73	1.73	1.73	1.73	1.73	1.73	1.80	1.83	1.78	1.73	1.73	1.76
2544	1.73	1.84	2.01	1.99	2.35	2.13	2.17	2.19	2.28	2.23	2.15	2.18	2.10
2545	2.16	2.08	2.08	2.08	2.16	2.16	2.08	2.08	2.04	1.94	1.92	1.87	2.05
2546	1.74	1.87	1.93	1.93	2.03	2.10	2.10	2.10	2.10				

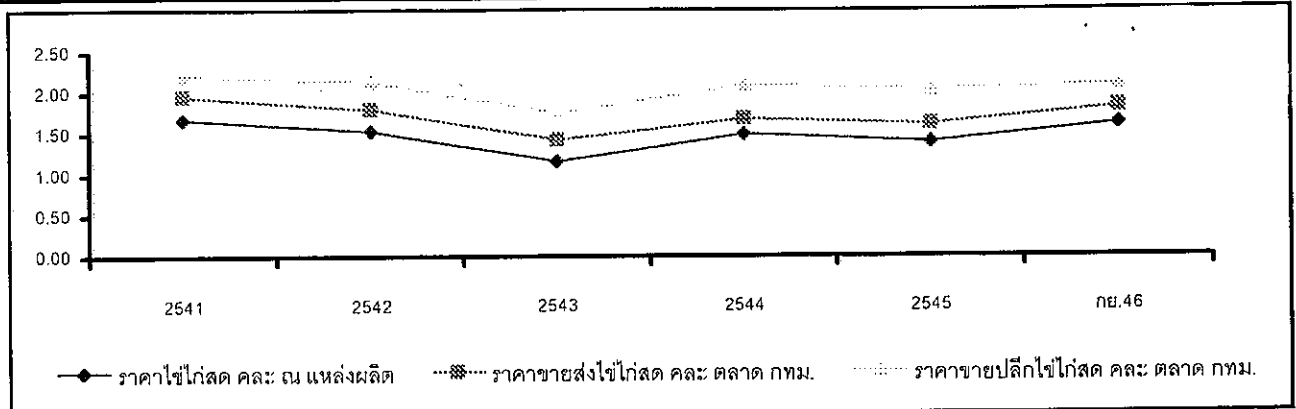

ราคาเกลือที่เกษตรกรขายได้

หน่วย : บาท/ตัน

ปี	ม.ค.	ก.พ.	มี.ค.	เม.ย.	พ.ค.	มิ.ย.	ก.ค.	ส.ค.	ก.ย.	ต.ค.	พ.ย.	ธ.ค.	เฉลี่ย
2541	511.11	466.67	488.89	450.00	388.89	416.67	433.33	466.67	494.45	477.78	500.00	522.22	936.07
2542	511.11	661.11	777.78	1,511.11	1,866.67	2,158.33	2,111.11	1,755.55	1,744.45	2,123.61	2,244.44	2,038.89	1,625.35
2543	1,388.89	944.44	1,238.89	1,246.89	1,677.78	2,040.74	2,044.44	1,761.11	1,633.33	1,811.11	1,777.78	1,744.45	1,609.15
2544	1,315.55	1,372.22	1,508.22	1,608.15	1,755.55	1,816.67	1,855.55	1,833.33	1,916.67	1,916.67	1,916.67	1,916.67	1,727.66
2545	1,556.67	1,333.33	1,324.45	1,266.30	1,146.85	1,250.00	1,266.67	1,305.25	1,333.33	1,333.33	1,289.44	1,265.00	1,297.55
2546	1,079.26	989.36	878.01	815.55	777.78	891.22	937.33	1,002.33	1,045.24				

ที่มา : กรมส่งเสริมสหกรณ์และสำนักงานการค้าภายในจังหวัด

ราคาเฉลี่ยรายเดือน 3 ปี ช่วงที่ผลผลิตออกมาก (ม.ค.-พ.ค.) ปี 2543-45 ตันละ 1,378.95 บาท

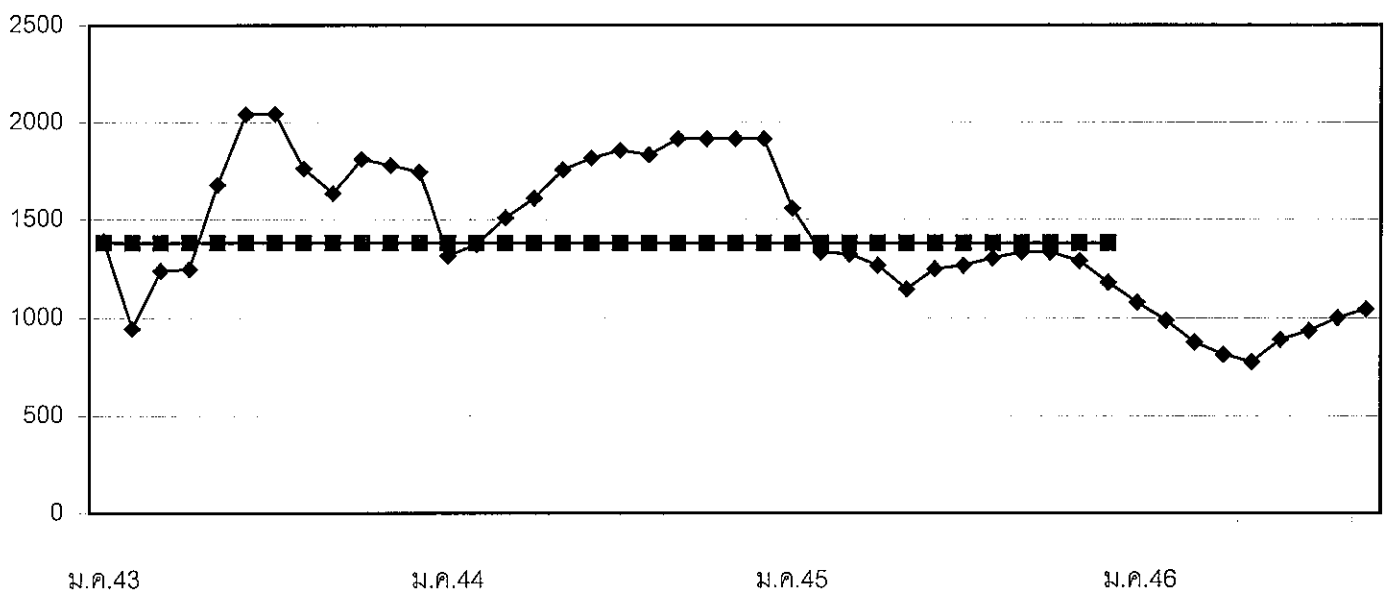

ถั่วเหลือง

1. ผลผลิตและความต้องการใช้ (ล้านตัน)	ปี 2544	ปี 2545	ปี 2546
1.1 ผลผลิตโลก	175.190	184.420	195.810
1.2 ผลผลิตไทย	0.279	0.262	0.268
- ถั่วฤดูแล้ง	0.168	0.150	0.156
- ถั่วฤดูฝน	0.111	0.112	0.112
1.3 ความต้องการใช้ (สศก.)	1.643	1.790	1.868
1.4 นำเข้า	1.363	1.529	1.600
1.5 ส่งออก	0.0003	0.0008	0.0007
			<small>(มก.-สศ.46 = 1,150,300 ตัน)</small>
			<small>(มก.-สศ.46 = 462 ตัน)</small>
2. ต้นทุนการผลิต (บาท/กก.)	8.21	8.14	Na
3. ราคา (บาท/กก.)	ปี 2544	ปี 2545	ส.ค. 46
			ก.ย. 46
3.1 เกษตรกรขายได้			
- ชนิดคละ	9.72	10.17	10.12
3.2 ขายส่ง กทม.			
- ชนิดดี	14.46	15.00	15.50
- ชนิดรอง	11.25	12.00	11.00
3.3 ซื้อขายล่วงหน้าตลาดชิคาโก (US. No.2)			
- บาท/กก.	7.49	9.12	8.69
- เหรียญสหรัฐ/ตัน	168.70	210.16	208.13

4. สภาพปัญหา/สาเหตุ

ผลผลิตเมล็ดถั่วเหลืองในประเทศมีไม่เพียงพอกับความต้องการใช้ต้องนำเข้าจากต่างประเทศร้อยละ 90 ทั้งนี้เพื่อใช้ในอุตสาหกรรมการสกัดน้ำมันพืช อุตสาหกรรมการผลิตอาหารสัตว์ และอุตสาหกรรมการแปรรูปผลิตภัณฑ์อาหาร

5 มาตรการแก้ไขปัญหา

นโยบายและมาตรการนำเข้าเมล็ดถั่วเหลือง

การกำหนดนโยบายและมาตรการนำเข้าเมล็ดถั่วเหลืองเป็นอำนาจหน้าที่ของคณะกรรมการนโยบายถั่วเหลืองและพืชน้ำมันอื่น ซึ่งได้รับการแต่งตั้งจากคณะรัฐมนตรี โดยมี รองนายกรัฐมนตรีที่กำกับการบริหารราชการกระทรวงเกษตรและสหกรณ์ เป็นประธาน ผู้แทนจากหน่วยราชการและเอกชนที่เกี่ยวข้อง เป็นกรรมการ เลขานุการสำนักงานเศรษฐกิจการเกษตร เป็นกรรมการและเลขานุการ

5.1 การนำเข้าจากประเทศสมาชิกองค์การการค้าโลก (WTO)

5.1.1 ตามข้อผูกพัน WTO ปี 2546

- ในโควตา ปริมาณนำเข้าต่ำสุดจำนวน 10,864 ตัน อากรนำเข้าสูงสุด ร้อยละ 20
- นอกโควตา อากรนำเข้าสูงสุด ร้อยละ 80.9

5.1.2 ประเทศไทยเปิดตลาดนำเข้าเมล็ดถั่วเหลือง ปี 2546 (มติกรม. 24 ธค.45)

ไม่จำกัดปริมาณและช่วงเวลานำเข้า อกรนำเข้าในโควตาร้อยละ 0 นอกโควตาร้อยละ 81.80

เงื่อนไข 1) ให้ผู้มีสิทธินำเข้าในโควตาเป็นผู้มีสิทธินำเข้ารายเดิมเช่นเดียวกับ ปี 2545 (ส.ผู้ผลิตน้ำมัน ถั่วเหลืองและรำข้าว ส.ผู้ผลิตอาหารสัตว์ไทย ส.ปศุสัตว์ไทย ส.ผู้เลี้ยงไก่เนื้อเพื่อการส่งออก ส.ส่งเสริมผู้ใช้วัตถุดิบอาหารสัตว์ ส.ผู้ผลิต ไก่เพื่อส่งออกไทย บจ. กรีนสปอต ฯ บจ. แลคตาซอย บมจ. ไทยเทพรสผลิตภัณฑ์อาหาร บจ. แครีฟลัส หจก. โคราชจีแซ และ บจ. เสริมสุข ฯ) หากมีผู้ยื่นขอสิทธินำเข้ารายใหม่ให้อยู่ในดุลยพินิจของฝ่ายเลขานุการคณะกรรมการนโยบายถั่วเหลืองและ พืชน้ำมันอื่น (สำนักงานเศรษฐกิจการเกษตร) ซึ่งในปี 2546 นี้ อนุมัติผู้มีสิทธินำเข้าเพิ่มเติมอีก 1 ราย คือ บจ. ไทยชิม

2) ผู้มีสิทธินำเข้าต้องรับซื้อเมล็ดถั่วเหลืองที่ผลิตในประเทศจากเกษตรกรทั้งหมด ดังนี้

- เกรดสกัดน้ำมัน ราคาไม่ต่ำกว่า กก.ละ 10 บาท ณ ไร่นา หรือ กก.ละ 11 บาท ณ หน้าโรงงาน ตลาด กทม.
- เกรดผลิตอาหารสัตว์ ราคาไม่ต่ำกว่า กก.ละ 10.50 บาท ณ ไร่นา หรือ กก.ละ 11.50 บาท ณ หน้าโรงงาน ตลาด กทม.
- เกรดแปรรูปผลิตภัณฑ์อาหาร ราคาไม่ต่ำกว่า กก.ละ 12.50 บาท ณ ไร่นา หรือ กก.ละ 13.50 บาท ณ หน้าโรงงาน ตลาด กทม.

คณะกรรมการนโยบายถั่วเหลืองและพืชน้ำมันอื่น ได้แต่งตั้งคณะกรรมการกำกับดูแล ติดตามการ รับซื้อเมล็ดถั่วเหลืองภายในประเทศ และการใช้เมล็ดถั่วเหลืองนำเข้า เพื่อกำกับดูแลและติดตามการรับซื้อเมล็ดถั่วเหลือง ที่ผลิตในประเทศ และการใช้เมล็ดถั่วเหลืองนำเข้าของผู้มีสิทธินำเข้าเมล็ดถั่วเหลืองในโควตาให้เป็นไปตามนโยบาย เงื่อนไขและมาตรการนำเข้าเมล็ดถั่วเหลือง โดยมี เลขานุการสำนักงานเศรษฐกิจการเกษตร เป็นประธาน คณะอนุกรรมการ ฯ ได้แต่งตั้ง คณะทำงานติดตามการรับซื้อเมล็ดถั่วเหลืองระดับจังหวัด จำนวน 28 จังหวัด เพื่อดูแล ติดตามการรับซื้อ และการจำหน่ายเมล็ดถั่วเหลืองภายในจังหวัด โดยมี เกษตรจังหวัด เป็นประธาน

5.2 การนำเข้าจากประเทศไม่ใช่สมาชิก WTO

ต้องขออนุญาตนำเข้า อกรนำเข้าร้อยละ 6

6. สถานการณ์

ช่วงนี้เป็นช่วงถั่วเหลืองฤดูฝนออกสู่ตลาด ราคาที่เกษตรกรขายได้เฉลี่ยเดือน ก.ย. 46 สูงขึ้นจากเดือนที่ผ่านมา ราคาซื้อขายล่วงหน้าตลาดชิคาโก เฉลี่ย ก.ย.46 สูงขึ้นจากเดือนที่ผ่านมา เนื่องจากความวิตกเกี่ยวกับ ความเสียหายจากน้ำค้างแข็งที่มีต่อผลผลิตถั่วเหลืองสหรัฐอเมริกาปี 2003 ที่ลดลงอยู่แล้วจากภาวะแห้งแล้ง โดยมีผลผลิตที่มีสภาพดีจนถึงดีเยี่ยมลดลงโดยลำดับคงเหลือเพียง 36% ในช่วงสัปดาห์ที่ 1 ของเดือน ต.ค.46 ประกอบกับความวิตกเกี่ยวกับสภาพแห้งแล้งในแหล่งเพาะปลูกถั่วเหลืองในอเมริกาใต้ ในขณะที่อุปสงค์ของ ถั่วเหลืองโลกยังคงแข็งแกร่งซึ่งเป็นปัจจัยหนุนตลาด

สำนักส่งเสริมการค้าสินค้าเกษตร
กรมการค้าภายใน

ต.ค. 46

D: ราชเดือนชมพู F: ถั่วเหลือง-กท.

ราคาเมล็ดถั่วเหลือง

NEWPRICE : ราคารายเดือน

หน่วยบาท/กก.

	มค.	กพ.	มีค.	เมย.	พค.	มิย.	กค.	สค.	กย.	ตค.	พย.	ธค.	เฉลี่ย
1. ราคาเมล็ดถั่วเหลืองชนิดคละที่เกษตรกรขายได้													
ปี 2539	8.29	8.40	9.25	9.71	9.87	8.75	7.00	8.80	8.83	9.15	8.41	8.64	8.96
ปี 2540	8.78	-	8.56	8.40	8.61	7.85	-	7.63	8.89	9.85	10.16	10.53	9.22
ปี 2541	12.27	11.90	11.66	10.52	11.07	11.25	-	9.26	10.00	9.76	9.94	10.35	10.43
ปี 2542	10.16	9.83	9.72	9.37	8.64	-	-	8.97	7.79	8.08	8.27	8.49	8.70
ปี 2543	8.72	8.11	9.86	9.56	9.03	9.15	9.65	9.14	8.13	9.16	9.85	9.87	9.25
ปี 2544	9.14	9.46	9.92	9.31	9.68	9.92	10.00	9.06	9.92	9.94	10.10	9.72	9.72
ปี 2545	9.48	9.67	10.03	9.87	10.09	11.36	-	10.59	10.06	10.01	10.17	10.41	10.16
ปี 2546	10.36	10.16	10.06	9.74	9.77	10.10	-	10.12	10.44				10.09
2. ราคาเมล็ดถั่วเหลืองชนิดดี ตลาดกรุงเทพฯ													
ปี 2539	11.00	11.00	11.00	12.79	13.75	12.33	12.25	12.25	12.25	12.25	12.25	12.25	12.11
ปี 2540	12.25	12.25	12.25	12.25	11.55	11.25	11.41	11.48	12.32	12.50	12.50	12.91	12.08
ปี 2541	15.59	19.45	13.65	13.82	13.75	14.05	15.38	15.38	15.02	14.84	14.17	13.71	14.90
ปี 2542	14.25	14.39	14.50	14.50	14.05	13.00	13.00	13.00	13.00	13.00	13.47	15.11	13.77
ปี 2543	16.84	17.00	15.96	15.50	15.05	14.50	14.50	14.50	14.50	14.50	14.50	14.50	15.15
ปี 2544	14.50	14.50	14.02	14.50	14.50	14.50	14.50	14.50	14.50	14.50	14.50	14.50	14.46
ปี 2545	14.50	14.63	15.00	15.00	15.00	15.00	15.00	15.00	15.00	15.00	15.00	15.00	14.93
ปี 2546	15.16	15.50	15.50	14.67	14.25	14.30	14.82	15.50	15.02				14.97
3. ราคาเมล็ดถั่วเหลืองชนิดรองที่โรงงานสกัดน้ำมันรับซื้อ ความชื้น 13.0%													
ปี 2539	9.35	9.35	-	10.64	10.51	10.30	-	9.30	10.12	10.54	10.03	9.37	9.95
ปี 2540	9.35	9.11	9.11	9.49	9.35	9.20	-	-	10.75	11.20	11.28	-	9.87
ปี 2541	-	-	12.99	11.33	11.27	11.30	-	-	11.00	11.00	11.00	11.00	11.36
ปี 2542	-	-	10.50	10.50	10.50	10.50	10.50	10.50	10.50	11.00	11.00	11.00	10.65
ปี 2543	11.00	11.00	11.00	11.00	11.00	11.00	11.00	11.00	11.00	11.00	11.00	11.15	11.01
ปี 2544	11.25	11.25	11.25	11.25	11.25	11.25	11.25	11.25	11.25	11.25	11.25	11.25	11.25
ปี 2545	11.25	11.45	12.00	12.00	12.00	12.00	12.00	12.00	12.00	12.00	12.00	12.00	11.89
ปี 2546	12.00	12.00	12.00	11.33	11.00	11.00	11.00	11.00	11.00				11.37
4. ราคาเมล็ดถั่วเหลืองซื้อขายล่วงหน้า ตลาดชิคาโก													
ปี 2539	6.84	6.78	6.72	7.35	7.48	7.23	7.37	7.50	7.56	6.63	6.51	6.54	7.04
ปี 2540	6.88	7.29	7.95	8.18	8.30	7.94	8.48	8.78	9.33	9.57	10.64	11.48	8.74
ปี 2541	13.22	11.54	9.99	9.37	9.26	9.83	9.66	8.45	7.84	7.69	7.63	7.47	9.33
ปี 2542	7.18	6.68	6.59	6.71	6.37	6.37	5.89	6.54	7.23	7.06	6.65	6.54	6.65
ปี 2543	6.75	7.02	7.26	7.52	7.79	7.31	6.83	6.88	7.57	7.52	7.77	8.03	7.35
ปี 2544	7.57	7.16	7.23	7.23	7.46	7.72	8.56	8.21	7.23	7.20	7.24	7.05	7.49
ปี 2545	7.06	7.03	7.34	7.46	7.59	7.83	8.62	8.80	8.94	8.75	9.12	9.04	8.13
ปี 2546	8.95	9.01	9.01	9.53	9.84	9.59	8.94	8.69	9.40				9.22
5. ราคาเมล็ดถั่วเหลืองซื้อขายล่วงหน้า ตลาดชิคาโก (US\$: ton , 1 ton = 36.743 Bushel)													
ปี 2539	270.08	268.24	265.74	290.37	295.51	284.54	288.87	296.28	297.31	259.77	255.68	257.14	277.46
ปี 2540	267.78	280.42	305.67	313.32	319.80	304.74	281.13	267.57	255.18	250.73	265.40	254.56	280.53
ปี 2541	234.42	247.39	240.10	235.18	235.75	230.87	233.07	202.35	193.18	200.75	209.82	205.42	222.36
ปี 2542	195.02	179.63	175.03	177.41	171.46	171.46	158.29	172.34	181.02	178.15	171.22	170.42	175.12
ปี 2543	179.86	185.56	191.01	197.32	198.68	186.91	169.52	168.07	180.04	173.68	177.67	185.99	182.86
ปี 2544	175.02	167.45	164.38	158.54	163.63	170.21	187.22	182.27	172.38	160.62	162.58	160.12	168.70
ปี 2545	160.05	160.06	168.88	171.34	176.65	185.35	208.75	208.06	208.22	200.08	210.16	208.21	188.82
ปี 2546	208.66	209.61	210.22	221.71	232.41	229.77	213.39	208.13	231.70				218.40

ที่มา : 1.สำนักงานเศรษฐกิจการเกษตรเฉลี่ยทั้งปีแบบถ่วงน้ำหนักจำนวนผลผลิต , 2-3 กรมการค้าภายใน, 4-5 Chicago Board of Trade

ปริมาณการนำเข้าเมล็ดถั่วเหลือง

หน่วย : ตัน

	มค.	กพ.	มีค.	เมย.	พค.	มิย.	กค.	สค.	กย.	ตค.	พย.	ธค.	รวม
ปี 2539	18	99,546	31,383	495	52,499	29,009	112,262	-	-	-	30,206	63,393	418,811
ปี 2540	124,678	95,882	1,855	65,217	62,373	132,594	81,164	15,000	8,800	48,300	97,429	136,107	869,397
ปี 2541	2,200	31,613	29,991	38,402	-	111,224	55,208	50,505	91,103	81,750	40,479	154,781	687,255
ปี 2542	42,508	38,595	114,617	67,932	69,513	105,989	67,192	57,408	179,915	10,868	116,333	137,113	1,007,983
ปี 2543	18	63,841	122,315	111,104	61,144	114,921	123,983	150,758	83,238	66,519	115,228	307,333	1,320,402
ปี 2544	20,395	16,500	26,021	102,044	129,298	154,313	123,734	141,078	92,764	177,766	99,545	279,766	1,363,224
ปี 2545	79,009	-	217,999	57,748	66,988	186,634	138,003	154,184	36,239	134,073	211,029	246,651	1,528,557
ปี 2546	73,497	92,145	147,642	161,898	180,120	221,037	252,658	21,303					1,150,300

ที่มา : กรมศุลกากร ปี 2546 ข้อมูลหนังสือรับรองจากกรมการค้าต่างประเทศ

กากถั่วเหลือง

	ปี 2544	ปี 2545	ปี 2546
1. ผลผลิตและความต้องการใช้ (ล้านตัน)			
1.1 ผลผลิตโลก	116.490	125.320	131.010
1.2 ผลผลิตในประเทศ	0.741	0.828	0.863
- จากเมล็ดในประเทศ	0.128	0.120	0.107
- จากเมล็ดนำเข้า	0.613	0.708	0.756
1.3 ความต้องการใช้ (จาก สศก.)	1.961	2.064	2.082
1.4 นำเข้า	1.562	1.753	1.750 (ม.ค.-ส.ค.46 = 1,081,439 ตัน)
	ปี 2544	ปี 2545	ส.ค.46
2. ราคา (บาท/กก.)			ก.ย.46
2.1 ขายส่ง กทม.			
- กากถั่วเหลืองในประเทศ			
- จากเมล็ดในประเทศ	10.87	10.34	11.15
- จากเมล็ดนำเข้า	10.45	9.51	10.13
- กากถั่วเหลืองนำเข้า			
- โปรตีน 45-48%	10.37 (กพ. - มิย. 44)	9.34 (กพ. - พค. 45)	10.57
- โปรตีน 42-45%	9.73	8.82	9.85
2.2 ซื้อขายล่วงหน้า ตลาดชิคาโก			
- บาท/กก.	8.00	7.98	8.28
- เหรียญสหรัฐ/ตัน	180.35	183.88	198.32

3. สภาพปัญหา/สาเหตุ

ผลผลิตกากถั่วเหลืองในประเทศมีไม่เพียงพอกับความต้องการใช้ ต้องนำเข้าจากต่างประเทศร้อยละ 90 ทั้งในรูปของกากถั่วเหลืองและเมล็ดถั่วเหลือง

4. มาตรการแก้ไขปัญหา

นโยบายและมาตรการนำเข้ากากถั่วเหลือง

การกำหนดนโยบายและมาตรการนำเข้ากากถั่วเหลือง เป็นอำนาจหน้าที่ของคณะกรรมการนโยบายอาหาร ซึ่งได้รับการแต่งตั้งจากคณะรัฐมนตรี โดยมี รัฐมนตรีว่าการกระทรวงพาณิชย์ เป็นประธาน รัฐมนตรีช่วยว่าการกระทรวงพาณิชย์ กระทรวงเกษตรและสหกรณ์ กระทรวงการคลัง กระทรวงอุตสาหกรรม และกระทรวงมหาดไทย เป็นกรรมการ อธิบดีกรมการค้าภายใน เป็นเลขานุการ

4.1 การนำเข้าจากประเทศสมาชิกองค์การการค้าโลก (WTO)

4.1.1 ตามข้อผูกพัน WTO ปี 2546

- ในโควตา ปริมาณนำเข้าต่ำสุด จำนวน 229,339 ตัน อกรนำเข้าสูงสุดร้อยละ 20
- นอกโควตา อกรนำเข้าสูงสุดร้อยละ 134.5

4.1.2 ประเทศไทยเปิดตลาดนำเข้ากากถั่วเหลือง ปี 2546 (มติกรม. 28 มค.46)

ให้นำเข้าเสรีโดยไม่จำกัดปริมาณ และช่วงเวลานำเข้า อกรนำเข้าในโควตาร้อยละ 5 นอกโควตาร้อยละ 119 และได้กำหนดกลุ่มผู้มีสิทธินำเข้าในโควตา ได้แก่ ผู้มีสิทธินำเข้ารายเดิม (สมาคมผู้ผลิตอาหารสัตว์ไทย สมาคมผู้ผลิตไก่เพื่อส่งออกไทย สมาคมผู้เลี้ยงไก่เนื้อเพื่อการส่งออก สมาคมผู้เลี้ยงเป็ดเพื่อการค้าและการส่งออก สมาคมปศุสัตว์ไทย สมาคมส่งเสริมผู้ใช้วัตถุดิบอาหารสัตว์) หากมีผู้ยื่นขอมิสิทธินำเข้ารายใหม่ให้อยู่ในดุลยพินิจของคณะกรรมการนโยบายอาหาร ทั้งนี้ ผู้มีสิทธินำเข้าต้องรับซื้อกากถั่วเหลืองที่ผลิตจากเมล็ดถั่วเหลืองภายในประเทศทั้งหมดของโรงงานสกัดน้ำมันพืชในราคาไม่ต่ำกว่า กก.ละ 9.50 บาท ณ หน้าโรงงานสกัดน้ำมันพืช ตลาดกรุงเทพมหานคร และต้องทำสัญญาไว้กับกระทรวงพาณิชย์ และกระทรวงเกษตรและสหกรณ์ ในการปฏิบัติตามเงื่อนไขเบื้องต้นให้แต่งตั้งคณะกรรมการกำกับดูแลและติดตามการรับซื้อกากถั่วเหลือง ปี 2546 เพื่อกำกับดูแลการรับซื้อกากถั่วเหลืองให้เป็นไปด้วยความเรียบร้อย โดยมี อธิบดีกรมการค้าภายใน เป็นประธาน

4.2. การนำเข้าจากประเทศสมาชิกเขตการค้าเสรีอาเซียน (AFTA)

ให้นำเข้าได้เสรี โดยไม่จำกัดปริมาณและช่วงเวลานำเข้า อกรนำเข้าร้อยละ 5

4.3. การนำเข้าจากประเทศไม่ใช่สมาชิก WTO และไม่ใช่สมาชิกเขตการค้าเสรีอาเซียน (AFTA)

ให้นำเข้าเสรี โดยไม่จำกัดปริมาณและช่วงเวลานำเข้า อกรนำเข้าร้อยละ 6 และค่าธรรมเนียมพิเศษ ตันละ 2,519 บาท

5. สถานการณ์

ราคากากถั่วเหลืองจากเมล็ดในประเทศตรงตัวเท่าเดือนที่ผ่านมา ส่วนราคากากถั่วเหลืองจากเมล็ดนำเข้าและกากถั่วเหลืองนำเข้าเฉลี่ยเดือนนี้เพิ่มขึ้นจากเดือนที่ผ่านมาตามราคาตลาดต่างประเทศ

สำหรับราคากากถั่วเหลืองซื้อขายล่วงหน้าตลาดชิคาโกเพิ่มขึ้นจากเดือนที่ผ่านมา เนื่องจากความวิตกกเกี่ยวกับความเสียหายจากน้ำค้างแข็งที่มีต่อผลผลิตถั่วเหลืองสหรัฐอเมริกาปี 2003 ที่ลดลงอยู่แล้วจากภาวะแห้งแล้ง โดยมีผลผลิตที่มีสภาพดีจนถึงดีเยี่ยมลดลงโดยลำดับคงเหลือเพียง 36% ในช่วงสัปดาห์ที่ 1 ของเดือน ต.ค.46 ประกอบกับความวิตกกเกี่ยวกับสภาพแห้งแล้งในแหล่งเพาะปลูกถั่วเหลืองในอเมริกาใต้ ในขณะที่อุปสงค์ของถั่วเหลืองโลกยังคงแข็งแกร่งซึ่งเป็นปัจจัยหนุนตลาด

ราคากากถั่วเหลือง

NEWPRICE : ราคาขายเดือน

หน่วย:บาท/กก.

	มค.	กพ.	มีค.	เมย.	พค.	มิย.	กค.	สค.	กย.	ตค.	พย.	ธค.	เฉลี่ย
1. ราคากากถั่วเหลืองผลิตในประเทศจากเมล็ดในประเทศ (ณ หน้าโรงงานสกัดน้ำมัน) โปรตีน 44-48% ตลาด กทม.													
ปี 2539	9.35	9.60	-	10.31	10.41	9.72	9.40	9.61	10.35	10.48	9.99	9.45	9.88
ปี 2540	9.55	9.58	-	10.06	10.01	9.80	9.78	-	-	12.85	12.30	11.95	10.63
ปี 2541	-	-	-	11.62	11.07	11.10	11.10	11.10	11.10	11.01	11.00	11.00	11.12
ปี 2542	-	-	-	9.50	9.50	9.50	9.50	9.50	9.50	9.50	9.50	9.50	9.50
ปี 2543	9.50	9.50	9.50	9.50	9.73	9.75	9.75	9.75	9.78	10.14	10.59	10.95	9.87
ปี 2544	11.10	11.23	11.17	11.13	11.05	10.92	11.01	11.05	10.81	10.57	10.29	10.08	10.87
ปี 2545	10.37	10.45	10.26	10.14	10.25	10.24	10.48	10.48	10.55	10.38	10.34	10.59	10.38
ปี 2546	10.65	11.06	11.25	11.38	11.43	11.58	11.49	11.15	11.15	-	-	-	11.24
2. ราคากากถั่วเหลืองผลิตในประเทศจากเมล็ดนำเข้า (ณ หน้าโรงงานสกัดน้ำมัน) โปรตีน 42-45% ตลาด กทม.													
ปี 2539	8.90	9.30	9.99	10.01	9.95	9.21	9.05	9.23	10.03	10.32	10.05	9.13	9.60
ปี 2540	9.39	9.52	9.65	9.87	9.82	9.50	9.76	10.32	11.97	12.41	12.02	12.81	10.59
ปี 2541	15.45	14.78	13.38	11.22	10.15	10.14	9.93	9.22	8.72	8.00	7.53	7.55	10.51
ปี 2542	7.32	7.05	6.67	7.34	7.69	7.51	7.40	7.94	8.26	8.14	8.40	8.36	7.67
ปี 2543	8.22	8.72	8.90	8.99	9.41	9.28	8.98	9.00	9.44	10.00	10.25	10.60	9.32
ปี 2544	10.70	10.86	10.79	10.86	10.63	10.62	10.53	10.69	10.31	10.12	9.80	9.51	10.45
ปี 2545	9.74	9.66	9.43	9.39	9.55	9.67	9.91	9.87	9.92	9.61	9.51	9.69	9.66
ปี 2546	9.78	10.21	10.73	10.87	10.95	10.76	10.41	10.00	10.13	-	-	-	10.43
3. ราคากากถั่วเหลืองนำเข้าจากต่างประเทศขายส่ง(ณ โกดังของผู้นำเข้า) โปรตีน 45-48% ตลาด กทม.													
ปี 2539	8.65	9.54	9.90	9.77	9.69	9.17	9.05	9.23	9.71	-	-	-	9.41
ปี 2540	9.35	9.35	9.46	9.87	9.95	-	-	-	-	-	-	-	9.60
ปี 2541	-	-	-	11.32	10.19	10.05	-	-	-	-	-	-	10.52
ปี 2542	-	-	-	-	-	-	-	-	-	-	-	-	-
ปี 2543	-	8.37	8.52	8.66	9.11	-	-	-	-	-	-	-	8.67
ปี 2544	-	10.60	10.51	10.38	10.20	10.15	-	-	-	-	-	-	10.37
ปี 2545	-	9.58	9.30	9.17	9.32	-	-	-	-	-	-	-	9.34
ปี 2546	-	10.35	10.40	10.35	11.25	11.22	10.83	10.57	10.71	-	-	-	10.71
4. ราคากากถั่วเหลืองนำเข้าจากต่างประเทศขายส่ง(ณ โกดังของผู้นำเข้า) โปรตีน 42-45% ตลาด กทม.													
ปี 2540	-	-	-	-	-	9.28	9.58	10.20	11.64	11.98	11.69	12.67	11.01
ปี 2541	15.30	14.85	13.36	11.07	10.03	9.96	9.71	8.73	8.48	7.74	7.43	7.45	10.34
ปี 2542	7.15	6.85	6.49	7.17	7.59	7.32	7.08	7.71	8.03	7.83	7.87	8.06	7.43
ปี 2543	7.98	-	-	-	9.10	9.09	8.70	8.63	8.91	9.68	9.95	10.25	9.14
ปี 2544	10.33	10.35	-	-	-	9.75	9.94	10.16	9.79	9.39	9.05	8.83	9.73
ปี 2545	9.28	9.34	-	-	-	9.21	9.59	9.53	9.46	8.93	8.82	9.08	9.25
ปี 2546	9.23	9.60	9.65	-	-	-	10.11	9.85	9.89	-	-	-	9.72
5. ราคากากถั่วเหลืองซื้อขายล่วงหน้า ตลาดชิคาโก													
ปี 2539	6.55	6.42	6.34	6.95	6.88	6.71	6.92	7.13	7.48	6.65	6.53	6.61	6.76
ปี 2540	6.70	7.10	7.82	8.07	8.43	7.77	8.61	9.11	10.16	9.24	10.24	10.86	8.68
ปี 2541	11.71	9.66	7.87	7.03	6.75	7.59	7.79	6.39	5.82	5.79	5.86	5.85	7.34
ปี 2542	5.51	5.32	5.44	5.54	5.39	5.57	5.33	5.87	6.47	6.57	6.39	6.20	5.80
ปี 2543	6.46	6.82	7.06	7.17	7.84	7.50	7.09	6.98	7.87	8.05	8.52	9.14	7.54
ปี 2544	8.51	7.64	7.45	7.70	8.12	8.39	8.87	8.49	7.70	7.95	7.91	7.32	8.00
ปี 2545	7.46	7.26	7.58	7.66	7.71	7.85	8.42	8.50	8.60	8.11	7.98	7.90	7.92
ปี 2546	7.93	8.27	8.20	8.60	9.07	8.79	8.38	8.28	8.85	-	-	-	8.49
6. ราคากากถั่วเหลืองซื้อขายล่วงหน้า ตลาดชิคาโก (US\$: ton , 1 ton = 1.1023 Shortton)													
ปี 2539	258.48	253.86	250.79	274.49	271.51	264.17	272.44	281.60	294.37	260.68	256.08	258.20	266.39
ปี 2540	259.99	273.29	300.77	309.55	325.61	301.16	284.63	279.36	278.81	245.09	259.44	239.58	279.77
ปี 2541	218.32	207.12	188.93	176.48	171.60	178.90	189.07	153.17	143.10	151.14	160.00	161.25	174.92
ปี 2542	150.14	143.25	144.45	146.85	145.07	150.36	143.26	154.11	162.07	164.58	164.52	161.57	152.52
ปี 2543	172.33	180.23	185.47	188.34	200.91	191.34	175.70	169.63	187.20	185.85	193.94	218.90	187.49
ปี 2544	196.67	178.62	169.39	168.98	178.04	185.04	194.00	188.48	183.48	177.39	177.77	166.37	180.35
ปี 2545	169.10	165.33	174.24	175.93	179.58	185.83	203.92	200.94	200.24	185.50	183.88	181.89	183.87
ปี 2546	184.87	192.42	191.30	200.13	214.17	210.60	199.93	198.32	218.13	-	-	-	201.10

ที่มา : 1-4 กรมการค้าภายใน 5-6 Chicago Board of Trade

ปริมาณการนำเข้ากากถั่วเหลือง

หน่วย : ตัน

	มค.	กพ.	มีค.	เมย.	พค.	มิย.	กค.	สค.	กย.	ตค.	พย.	ธค.	รวม
ปี 2539	-	66,602	117,360	115,984	72,058	26,998	149,363	8,392	-	36,245	140,096	57,051	790,148
ปี 2540	85,789	92,464	98,994	45,567	100,720	120,986	151,793	94,529	65,575	64,031	101,004	33,471	1,054,923
ปี 2541	37,188	53,071	56,791	31,494	73,013	60,898	68,248	139,186	93,651	111,590	74,077	158,280	957,486
ปี 2542	15,712	171,008	120,096	68,139	-	125,497	96,716	178,990	129,036	112,638	186,149	127,119	1,331,099
ปี 2543	48,334	145,815	118,209	71,102	103,181	132,753	124,918	146,726	151,453	72,582	68,795	128,366	1,312,234
ปี 2544	56,985	76,068	204,634	82,597	144,558	112,103	143,957	167,218	162,478	176,758	172,668	61,607	1,561,630
ปี 2545	52,511	86,923	111,874	213,378	60,483	225,535	100,715	167,101	284,390	123,793	140,831	185,317	1,752,850
ปี 2546	-	159,095	178,136	84,854	93,140	274,739	115,145	176,330	-	-	-	-	1,081,439

ที่มา : กรมศุลกากร

ปี 2546 ข้อมูลขอหนังสือรับรองจากกรมการค้าต่างประเทศ

ปลาป่น

1. ผลผลิตและความต้องการใช้ (ล้านตัน)	ปี 2544	ปี 2545	ปี 2546	
1.1 ผลผลิตโลก	5.780	5.790	5.620	
1.2 ผลผลิตในประเทศ	0.538	0.570	0.572	
1.3 ความต้องการใช้	0.895	0.921	0.937	
1.4 นำเข้า	0.092	0.018	0.010 ม.ค.-ส.ค.46 = 3,073 ตัน	
1.5 ส่งออก	0.006	0.019	0.015 ม.ค.-ส.ค.46 = 8,184 ตัน	
	ปี 2544	พ.ย.45	ส.ค.46	ก.ย.46
2. ราคา (บาท/กก.)				
2.1 ปลาเป็ด	4.15	3.75	4.25	4.27
2.2 ปลาป่น โปรตีน 60% ขายส่งตลาด กทม.	18.76	16.20	19.09	19.22
2.3 ปลาป่น โปรตีน 60% F.O.B. ชิลี	20.27	22.97	23.27	21.90

3. สภาพปัญหา/สาเหตุ

ผลผลิตปลาป่นคุณภาพดี (โปรตีนร้อยละ 60 ขึ้นไป) ของประเทศไทย มีเพียงร้อยละ 20 ของผลผลิต ไม่เพียงพอกับความต้องการใช้ ต้องนำเข้าจากต่างประเทศเพื่อใช้ในอุตสาหกรรมการผลิตอาหารสัตว์ และเพาะเลี้ยงสัตว์น้ำ

4. มาตรการแก้ไขปัญหา

นโยบายและมาตรการนำเข้าปลาป่น ปี 2546 ดังนี้ (มติกรม. 28 มค.46)

4.1 การนำเข้าปลาป่นคุณภาพดี (โปรตีนร้อยละ 60 ขึ้นไป)

นำเข้าเสรี ไม่จำกัดปริมาณและช่วงเวลานำเข้า อากรนำเข้าร้อยละ 10 และอากรพิเศษ ร้อยละ 50 ของอากรนำเข้า (รวมเป็นอากรนำเข้าทั้งสิ้นร้อยละ 15)

4.2 การนำเข้าปลาป่นโปรตีนร้อยละ 60 ลงมา

ต้องขออนุญาตนำเข้า อากรนำเข้าร้อยละ 6

4.3 การนำเข้าจากประเทศสมาชิก AFTA

อากรนำเข้าร้อยละ 5 และยกเลิกการเก็บค่าธรรมเนียมพิเศษ

การกำกับดูแล

กระทรวงพาณิชย์ ได้แต่งตั้งคณะกรรมการไตรภาคีด้านการตลาดสินค้าปลาเป็ดและปลาป่น เพื่อพิจารณากำหนดแนวทางในการส่งเสริมและพัฒนาด้านการตลาด รวมทั้งรักษาเสถียรภาพราคาสินค้าปลาเป็ดและปลาป่นให้เป็นไปอย่างมีประสิทธิภาพ โดยมี อธิบดีกรมการค้าภายใน เป็นประธาน และมีผู้แทนจากหน่วยงานราชการและเอกชนที่เกี่ยวข้องร่วมเป็นกรรมการ

- 2 -

5. สถานการณ์

ราคาปลาเปิดและปลาป่น ก.ย.46 เพิ่มขึ้นจากเดือนที่ผ่านมา เนื่องจากในระยนี้มีพายุพัดผ่าน การจับปลาได้ลดน้อยลง ทำให้ปริมาณปลามีออกสู่ตลาดน้อย ไม่สอดคล้องกับความต้องการ ส่วนราคา ปลาป่นขีลิลี เฉลี่ย ก.ย.46 ลดลงจากเดือนที่ผ่านมา

สำนักส่งเสริมการค้าสินค้าเกษตร

กรมการค้าภายใน

ต.ศ. 46

D:3 ต.ศ. 44 F : ปลาป่น

ราคาปลาเบ็ด และปลาป่น

หน่วย : บาท/กก.

	มค.	กพ.	มีค.	เมย.	พค.	มิย.	กค.	สค.	กย.	ตค.	พย.	ธค.	เฉลี่ย
1. ราคาปลาเบ็ด													
2539	3.07	3.24	3.27	3.13	3.10	3.11	3.05	3.13	3.23	3.20	3.23	3.17	3.16
2540	3.20	3.19	3.19	3.19	3.19	3.23	3.29	3.50	3.66	3.72	3.79	3.84	3.42
2541	4.19	4.38	3.91	3.44	3.37	3.59	3.71	3.83	3.72	3.92	4.23	4.33	3.89
2542	4.01	3.41	3.42	3.41	3.43	3.48	3.53	3.68	3.78	3.43	2.85	2.59	3.42
2543	2.47	2.32	2.25	2.39	2.92	3.29	3.44	3.13	3.36	3.12	3.14	3.29	2.93
2544	3.49	3.72	3.97	4.06	4.18	4.75	5.11	4.76	4.47	3.97	3.68	3.67	4.15
2545	4.19	4.50	4.54	4.45	4.17	4.14	4.23	4.26	4.49	4.05	3.75	3.79	4.21
2546	3.77	4.02	4.22	4.29	4.33	4.34	4.19	4.25	4.28				4.19
2. ราคาปลาป่นตลาด กทม. (โปรตีน 60%)													
2539	17.10	17.68	17.49	15.33	15.35	15.57	14.80	16.35	16.27	15.26	15.13	14.45	15.90
2540	14.88	14.80	14.69	14.65	15.68	15.97	17.28	18.10	19.47	20.01	20.37	20.50	17.20
2541	23.83	24.72	19.91	17.29	18.50	19.61	20.47	20.69	19.35	21.92	21.94	20.65	20.74
2542	17.17	14.56	15.79	15.70	15.97	15.89	16.40	19.26	19.10	15.28	14.68	14.80	16.22
2543	14.01	13.23	13.43	14.17	14.29	16.11	15.20	14.01	15.97	13.64	14.12	15.27	14.45
2544	16.96	17.97	18.70	19.21	19.70	21.69	21.88	19.21	19.01	17.82	16.70	16.35	18.77
2545	18.95	21.06	21.14	20.56	18.28	17.40	17.24	17.49	17.93	16.07	16.20	16.35	18.22
2546	16.55	18.71	18.89	18.92	18.80	19.17	17.96	19.09	19.22				18.59
3. ราคาปลาป่น F.O.B. ซีลี (โปรตีน 60%)													
2539	14.19	14.54	13.97	13.61	12.73	12.40	12.33	12.39	13.03	13.77	13.96	13.96	13.41
2540	13.72	13.57	13.58	12.79	12.70	12.66	15.51	18.30	21.32	22.55	24.28	29.19	17.51
2541	35.04	30.16	26.95	25.81	25.45	27.58	26.83	27.09	26.32	24.83	23.70	23.58	26.95
2542	18.65	14.42	11.40	11.33	10.91	11.37	11.74	13.10	14.65	14.39	14.05	14.43	13.37
2543	14.08	13.93	12.58	12.13	13.38	14.57	15.61	16.17	16.41	16.57	16.07	17.11	14.88
2544	18.74	17.88	17.49	17.86	18.23	19.34	21.27	23.12	22.44	21.53	22.35	22.94	20.27
2545	23.72	24.41	24.49	25.27	24.80	23.44	23.72	24.18	24.47	24.43	22.97	22.60	24.04
2546	23.05	23.28	22.66	23.08	23.45	24.27	24.24	23.27	21.90				23.24

ที่มา : 1/ สมาคมผู้ผลิตปลาป่นไทย 2/ กรมการค้าภายใน 3/ ชัวร์วอยเตอร์

ปริมาณนำเข้าและส่งออกปลาป่น

หน่วย : ตัน

	มค.	กพ.	มีค.	เมย.	พค.	มิย.	กค.	สค.	กย.	ตค.	พย.	ธค.	รวม
ปริมาณนำเข้า													
2539	19,182	13,905	11,941	10,964	11,471	8,165	6,995	10,477	16,663	22,240	19,754	8,797	160,554
2540	6,935	4,931	5,153	5,277	5,676	8,870	6,645	8,298	6,720	3,729	1,828	315	64,377
2541	878	738	612	600	301	2,262	659	785	1,418	120	814	2,634	11,821
2542	3,990	2,262	3,019	3,025	4,593	6,132	12,838	12,748	20,080	12,156	5,935	2,015	88,793
2543	3,959	2,520	2,374	2,383	4,308	12,336	11,441	18,247	17,883	14,875	7,385	2,939	100,650
2544	5,201	4,801	3,385	5,643	6,084	13,577	20,376	12,488	16,515	1,701	2,032	471	92,274
2545	1,324	851	1,810	1,172	798	745	725	2,110	2,663	3,583	1,672	463	17,917
2546	323	315	973	311	631	200	120	200					3,073
ปริมาณส่งออก													
2539	85	44	12	75	38	49	33	103	13	37	71	41	601
2540	18	341	247	43	24	50	451	20		2	25	18	1,239
2541	183	737	1,900	3,308	3,807	4,502	3,943	781	2,130	2,251	1,449	208	25,199
2542	211	314	463	217	157	338	115	205	141	125	1,756	587	4,629
2543	2,176	1,273	153	189	517	268	414	886	593	1,265	818	417	8,969
2544	594	534	724	720	726	320	201	742	279	231	639	457	6,167
2545	3,475	2,772	5,253	2,445	2,643	512	293	425	327	254	266	469	19,133
2546	688	631	422	557	1,350	1,928	1,740	867					8,184

ที่มา : กรมศุลกากร

อัตราแลกเปลี่ยนเงินดอลลาร์สหรัฐ

ปี 2539 - 2546

บาท/US\$

ปี	ม.ค.	ก.พ.	มี.ค.	เม.ย.	พ.ค.	มิ.ย.	ก.ค.	ส.ค.	ก.ย.	ต.ค.	พ.ย.	ธ.ค.	เฉลี่ย
ปี 2539	25.34	25.29	25.28	25.32	25.34	25.40	25.40	25.32	25.41	25.51	25.50	25.60	25.39
ปี 2540	25.77	25.98	26.00	26.07	25.89	25.80	30.25	32.61	36.44	37.70	39.47	45.33	31.44
ปี 2541	54.07	46.54	41.57	39.84	39.28	42.56	41.41	41.76	40.61	38.32	36.65	36.35	41.58
ปี 2542	36.73	37.19	37.61	37.72	37.15	37.03	37.20	38.08	39.92	39.57	38.84	38.40	37.95
ปี 2543	37.49	37.82	37.99	38.09	39.03	39.17	40.27	41.04	41.99	43.31	43.84	43.17	40.27
ปี 2544	43.24	42.74	44.00	45.56	45.59	45.36	45.73	45.03	44.41	44.82	44.52	44.03	44.59
ปี 2545	44.13	43.93	43.49	43.52	42.91	42.26	41.33	42.27	42.91	43.74	43.42	43.39	43.11
ปี 2546	42.88	42.97	42.87	42.97	42.29	41.75	41.89	41.77	40.60				42.22

หมายเหตุ เป็นค่าเฉลี่ยของอัตราขายเงินดอลลาร์สหรัฐรายวัน

ที่มา : ธนาคารแห่งประเทศไทย

D : AOI F : อัตราแลกเปลี่ยน