



เดือนกุมภาพันธ์ และแนวโน้มเดือนมีนาคม 2545



สำนักรักษาเสถียรภาพราคาสินค้าเกษตร

18 มีนาคม 2545

สารบัญ

	หน้า
สถานการณ์สินค้าเกษตร	
ภาพรวม	1
สถานการณ์รายกลุ่มสินค้า	1
การช่วยเหลือด้านการตลาดสินค้าเกษตรของ คชก.	5
ราคาเป้าหมายนำ	9
ข้อมูลรายสินค้า	
กลุ่มสินค้าผลิตเพื่อส่งออก	
1. ข้าว	10
2. มันสำปะหลัง	26
3. ยางพารา	29
4. กาแฟ	31
5. ไข่เนื้อ	34
6. กุ้งกุลาดำ	36
7. สับปะรด	38
กลุ่มสินค้าผลิตเพื่อบริโภคภายในประเทศ	
8. ข้าวโพดเลี้ยงสัตว์	41
9. ปาล์มน้ำมัน	44
10. มะพร้าว	49
11. หอมหัวใหญ่	53
12. หอมแดง	56
13. กระเทียม	59
14. สุกกร	62
15. ไข่ไก่	64
16. เกล็ดทะเล	67
กลุ่มสินค้าที่ต้องนำเข้า	
17. ถั่วเหลือง	70
18. กากถั่วเหลือง	73
19. ปลาป่น	76
อัตราแลกเปลี่ยนเงินดอลลาร์สหรัฐ	79

สรุปสถานการณ์สินค้าเกษตร เดือนกุมภาพันธ์และแนวโน้มเดือนมีนาคม 2545

1. ภาพรวม

1.1 การผลิต

การเก็บเกี่ยวพืชผลเกษตรที่สำคัญในช่วงเดือนกุมภาพันธ์ 2545 ได้แก่ ข้าวนาปี ซึ่งเก็บเกี่ยวเสร็จสิ้นแล้ว ยกเว้นในภาคใต้ที่ยังคงมีการเก็บเกี่ยวอยู่ ข้าวโพดเลี้ยงสัตว์เริ่มเข้าสู่ช่วงปลายฤดูการผลิตรุ่นที่ 2 ผลผลิตออกสู่ตลาด ในปริมาณลดลง เช่นเดียวกับสินค้ากลุ่มพืชน้ำมันซึ่งเข้าสู่ช่วงปลายฤดูการเก็บเกี่ยวผลผลิตผลผลิตออกสู่ตลาดน้อย สินค้ากลุ่มปศุสัตว์มีผลผลิตออกสู่ตลาดในปริมาณมาก เนื่องจากสภาพอากาศเอื้ออำนวยต่อการเจริญเติบโต สินค้าผัก - ผลไม้ เข้าสู่ช่วงต้นฤดูการผลิตของสินค้าบางชนิด ได้แก่ หอมแดง (ศรีสะเกษ) และกระเทียม ซึ่งมีผลผลิตออกสู่ตลาดในปริมาณมากขึ้น จากการพยากรณ์ของกระทรวงเกษตรและสหกรณ์คาดว่าผลผลิตกระเทียมในปีนี้จะลดลงจากปีก่อน ร้อยละ 3.07

ภาวะการผลิตสินค้าเกษตรของโลก กระทรวงเกษตรของสหรัฐอเมริกาว่าผลผลิตสินค้าเกษตรสำคัญที่มีผลผลิตเพิ่มขึ้น ได้แก่ ธัญพืช มีผลผลิตเพิ่มสูงขึ้นร้อยละ 1.80 พืชน้ำมัน ผลผลิตเพิ่มขึ้นร้อยละ 3.74 โดยแยกเป็น เมล็ดพืชน้ำมัน (ถั่วเหลือง ถั่วลิสง เมล็ดทานตะวัน เมล็ดฝ้าย เมล็ดเรป เมล็ดในปาล์ม เนื้อมะพร้าวแห้ง) ผลผลิตเพิ่มขึ้นจากปีที่ผ่านมาร้อยละ 3.78 น้ำมันปาล์ม ผลผลิตเพิ่มขึ้นร้อยละ 3.94 ส่วนข้าวสาลี ผลผลิตลดลงร้อยละ 0.71

1.2 การค้า

ภาวะตลาดการค้าสินค้าเกษตรในเดือนกุมภาพันธ์ 2545 ปรับตัวดีขึ้น โดยเฉพาะกลุ่มสินค้าที่ผลิตเพื่อการส่งออก เนื่องจากสถานการณ์การส่งออกมีความคล่องตัวมากขึ้น สำหรับสินค้ากลุ่มที่ผลิตเพื่อใช้ภายในประเทศราคาปรับตัวลดลง มีเพียงปาล์มน้ำมันและข้าวโพดเลี้ยงสัตว์ที่ราคาปรับตัวสูงขึ้นเนื่องจากผลผลิตมีออกสู่ตลาดในปริมาณลดลง ราคาจึงปรับตัวสูงขึ้นจากเดือนก่อน สินค้าในกลุ่มปศุสัตว์ ภาวะความต้องการของตลาดลดลงขณะที่ปริมาณผลผลิตออกสู่ตลาดเพิ่มขึ้น ส่งผลให้ราคาปรับตัวลดลง สินค้าในกลุ่ม ผัก - ผลไม้ เป็นช่วงต้นฤดูการเก็บเกี่ยวของสินค้าบางชนิด เช่น หอมแดง (ศรีสะเกษ) และกระเทียม ผลผลิตออกสู่ตลาดในปริมาณมากระดับราคาจึงปรับตัวลดลง ขณะที่สับปะรดเข้าสู่ช่วงปลายฤดู ผลผลิตออกสู่ตลาดน้อยลงระดับราคาปรับตัวสูงขึ้น สินค้าในกลุ่มวัตถุดิบอาหารสัตว์ ราคาปรับตัวสูงขึ้นเนื่องจากเป็นช่วงปลายฤดูการผลิตประกอบกับความต้องการของใช้ภายในประเทศที่เพิ่มมากขึ้น มีเพียงกากถั่วเหลืองเท่านั้นที่ราคาปรับตัวลดลงตามราคาในตลาดต่างประเทศ

2. สถานการณ์กลุ่มสินค้า

2.1 *กลุ่มสินค้าที่ผลิตเพื่อส่งออก* ภาวะราคาและตลาดสินค้าโดยรวมปรับตัวไปในทิศทางที่ดีขึ้น เนื่องจากการส่งออกที่คล่องตัวมากขึ้น ส่งผลให้การค้าภายในประเทศคึกคัก ระดับราคาปรับตัวสูงขึ้น โดยสถานการณ์สินค้าเกษตรที่สำคัญ ได้แก่

- ข้าว ภาวะการค้าข้าวในเดือนกุมภาพันธ์ 2545 ยังคงปรับตัวไปในทิศทางที่ดีขึ้นต่อเนื่องจากเดือนมกราคม 2545 เนื่องจากผู้ส่งออกมีความต้องการข้าวเพื่อส่งออกเพิ่มมากขึ้น ส่งผลให้ระดับราคาข้าวภายในประเทศปรับตัวสูงขึ้น โดยความเคลื่อนไหวของราคาข้าวเดือนกุมภาพันธ์ 2545 ข้าวขาว 100% ชั้น 2 (ข้าวใหม่) เฉลี่ยกระสอบละ 825 บาท ในขณะที่ภาวะราคาข้าวหอมมะลิ 100% ชั้น 2 (ข้าวใหม่) เฉลี่ยกระสอบละ 1,053 บาท ส่วนข้าวหนึ่ง 100% เฉลี่ยกระสอบละ 799 บาท อย่างไรก็ตาม ภาวะการค้าข้าวในช่วงเดือนมีนาคม 2545 มีแนวโน้มอ่อนตัวลง เนื่องจากผู้ส่งออกส่วนใหญ่เริ่มมีสินค้าเพียงพอต่อความต้องการแล้ว

สำหรับสินค้าข้าวเปลือก เป็นช่วงปลายฤดูการเก็บเกี่ยวข้าวนาปี ประกอบกับรัฐบาลได้ขยายระยะเวลาการรับจำนำข้าวเปลือกหอมมะลิกออกไปอีก 1 เดือน เป็นสิ้นสุด 31 มีนาคม 2545 ส่งผลให้ปริมาณข้าวเปลือกออกสู่ตลาดน้อยลง ระดับราคาจึงปรับตัวสูงขึ้น โดยราคาข้าวเปลือกเจ้านาปี 5% เดือนกุมภาพันธ์ 2545 ตลาดก้านันทร่งเฉลี่ยตันละ 4,761 บาท ตลาดกลางพิษณุโลก เฉลี่ยตันละ 4,650 บาท

- มันสำปะหลัง ระดับราคาหัวมันสดปรับตัวสูงขึ้น เนื่องจากปริมาณหัวมันสดมีไม่เพียงพอต่อความต้องการของลานมันและโรงงานแป้งมัน ประกอบกับผลผลิตหัวมันสดในบางพื้นที่ได้รับความเสียหาย ผลผลิตที่ได้มีคุณภาพไม่ดี ระดับราคาปรับตัวสูงขึ้น ขณะที่ภาวะการส่งออกยังคงมีความคล่องตัว โดยเฉพาะตลาดประเทศจีนที่ยังคงมีความต้องการอย่างต่อเนื่อง สำหรับราคาหัวมันสด เชื้อแป้ง 25% ที่เกษตรกรขายได้ เฉลี่ย (ก.พ.45) กก.ละ 1.17 บาท

- กาแฟ ขณะนี้เข้าสู่ช่วงปลายฤดูการเก็บเกี่ยวเมล็ดกาแฟ ผลผลิตเก็บเกี่ยวแล้วประมาณร้อยละ 80 - 90 โดยราคาที่เกษตรกรขายได้ในท้องถิ่น (เฉลี่ย ก.พ.45) อยู่ระหว่าง กก.ละ 25 - 30 บาท ซึ่งใกล้เคียงกับราคาที่ทางราชการรับจำนำที่ กก.ละ 28 บาท (สำหรับกาแฟเกรดดี)

2.2 *กลุ่มสินค้าที่ผลิตเพื่อบริโภคภายในประเทศ* ภาวะการค้าไม่คึกคักและราคาสินค้าส่วนใหญ่ปรับตัวลดลง มีเพียงสินค้ามะพร้าว และข้าวโพดเลี้ยงสัตว์เท่านั้นที่ราคาปรับตัวสูงขึ้น เนื่องจากผลผลิตที่ออกสู่ตลาดมีปริมาณน้อยลง ขณะที่ภาวะตลาดปาล์มน้ำมันทั้งภายในและต่างประเทศเริ่มชะลอตัวลง ประกอบกับผลปาล์มที่เก็บเกี่ยวมีเปอร์เซ็นต์น้ำมันต่ำ ส่งผลให้ราคาภายในประเทศปรับตัวลดลง สินค้ากลุ่มปศุสัตว์ ราคาปรับตัวลดลงเนื่องจากภาวะการค้าที่ชะลอตัวลง

และมีปริมาณผลผลิตที่ออกสู่ตลาดมาก ลินค้ำกลุ่มผัก - ผลไม้ ขณะนี้เริ่มเข้าสู่ช่วงฤดูการเก็บเกี่ยว ผลไม้ผลผลิตเริ่มทยอยออกสู่ตลาดมาก ซึ่งภาวะราคาส่วนใหญ่ปรับตัวลดลงขณะที่สินค้าหอมหัวใหญ่ ผลผลิตได้รับความเสียหาย ปริมาณผลผลิตออกสู่ตลาดลดลง ระดับราคาปรับตัวสูงขึ้น สำหรับสถานการณ์สินค้าที่สำคัญๆ ได้แก่

- **ปาล์มน้ำมัน** ภาวะราคาผลปาล์มทะลายปรับตัวลดลงจากเดือนกุมภาพันธ์ 2545 โดยราคาผลปาล์มทะลายที่เกษตรกรขายได้ (ปาล์มทะลาย 15 กก. ขึ้นไป) เดือนกุมภาพันธ์ 2545 เฉลี่ย กก.ละ 2.22 บาท เนื่องจากผลปาล์มที่ออกสู่ตลาดมีคุณภาพลดลง ซึ่งเป็นผลกระทบจากภาวะฝนแล้ง ขณะที่ภาวะการค้าภายในประเทศเริ่มชะลอตัวลงตั้งแต่ช่วงหลังเทศกาลตรุษจีนเป็นต้นมา ประกอบกับภาวะราคาน้ำมันปาล์มดิบในตลาดต่างประเทศ โดยเฉพาะประเทศมาเลเซียอ่อนตัวลง ส่งผลให้ระดับราคาปรับตัวลดลง

- **มะพร้าว** เนื่องจากในระยะนี้ปริมาณผลผลิตมะพร้าวขาดช่วง และผลผลิตส่วนใหญ่ยังไม่แก่จัดทำให้มะพร้าวผลออกสู่ตลาดน้อยลงประกอบกับภาวะราคาน้ำมันมะพร้าวดิบปรับตัวสูงขึ้นตามราคาในตลาดต่างประเทศ ส่งผลให้ราคามะพร้าวผลและเนื้อมะพร้าวแห้งปรับตัวสูงขึ้น โดยราคามะพร้าว (ทับสะแกผลใหญ่ปอกเปลือก) เดือนกุมภาพันธ์ 2545 เฉลี่ยผลละ 8.50 บาท ราคาเนื้อมะพร้าวแห้ง 90% เฉลี่ย กก.ละ 6.34 บาท อย่างไรก็ตามภาวะราคามะพร้าวผลและเนื้อมะพร้าวแห้งมีแนวโน้มปรับตัวลดลงเนื่องจากปริมาณมะพร้าวเริ่มมีออกสู่ตลาดมากขึ้น

- **ข้าวโพดเลี้ยงสัตว์** ขณะนี้เป็นช่วงปลายฤดูการเก็บเกี่ยวข้าวโพดเลี้ยงสัตว์ 2544/45 (ข้าวโพดรุ่น 2) ผลผลิตออกสู่ตลาดเกือบหมดแล้ว ขณะที่ความต้องการของโรงงานอาหารสัตว์ยังคงมีอยู่ ส่งผลให้ระดับราคาปรับตัวสูงขึ้น โดยราคาข้าวโพดเลี้ยงสัตว์ที่โรงงานอาหารสัตว์รับซื้อในเดือนกุมภาพันธ์ 2545 เฉลี่ย กก.ละ 4.50 บาท

- **ปศุสัตว์** ความเคลื่อนไหวของสินค้าปศุสัตว์มีการปรับตัวลดลงในเดือนกุมภาพันธ์ 2545 โดยสินค้าที่สำคัญได้แก่ **สุกรมีชีวิต** ภาวะราคาปรับตัวลดลงเนื่องจากปริมาณสุกรที่ออกสู่ตลาดมีมากขึ้น ประกอบกับคุณภาพของสุกรที่มีออกสู่ตลาดไม่ตรงกับความต้องการของผู้ซื้อ โดยราคาสุกรมีชีวิตหน้าฟาร์มเฉลี่ยเดือนกุมภาพันธ์ 2545 อยู่ที่กก.ละ 36.61 บาท **ไก่เนื้อ** ระดับราคาอ่อนตัวลงเล็กน้อย เนื่องจากภาวะการค้าที่ชะลอตัวประกอบกับปริมาณไก่ที่ยังมีออกสู่ตลาดในปริมาณมาก โดยราคาไก่เนื้อมีชีวิตหน้าโรงฆ่าเฉลี่ยเดือนกุมภาพันธ์ 2545 อยู่ที่กก.ละ 31.00 บาท **ไข่ไก่** ภาวะราคาปรับตัวลดลง โดยราคาไข่ไก่ (เบอร์ 3) เฉลี่ยเดือนกุมภาพันธ์ 2545 มีราคาเฉลี่ยฟองละ 1.63 บาท ซึ่งเป็นผลมาจากปริมาณผลผลิตไข่ไก่ยังคงออกสู่ตลาดเพิ่มมากขึ้น ส่งผลให้ราคาปรับตัวลดลง สำหรับภาวะราคาของสินค้าในกลุ่มปศุสัตว์ในเดือนมีนาคม 2545 มีแนวโน้มที่จะปรับตัวลดลง เนื่องจากเป็นช่วงปิดภาคเรียน ความต้องการของตลาดลดลง

- ผักและผลไม้ ขณะนี้เป็นช่วงต้นฤดูการผลิตของสินค้าบางชนิด เช่น หอมหัวใหญ่ หอมแดง (ศรีสะเกษ) และกระเทียม ผลผลิตออกสู่ตลาดในปริมาณมาก ราคาส่วนใหญ่ปรับตัวลดลง มีเพียงหอมหัวใหญ่และสับปะรดที่ราคาสูงขึ้น โดยความเคลื่อนไหวของสินค้าที่สำคัญ ได้แก่ **สับปะรด** ผลผลิตออกสู่ตลาดในปริมาณลดลง ในขณะที่ความต้องการของตลาดยังคงมีอยู่ ส่งผลให้ระดับราคาปรับตัวสูงขึ้น โดยราคาเฉลี่ยในเดือนกุมภาพันธ์ 2545 อยู่ที่ กก.ละ 4.09 บาท **หอมหัวใหญ่** แม้ว่าเป็นช่วงต้นฤดูการผลิตโดยผลผลิตจากภาคเหนือเริ่มออกสู่ตลาดแต่ผลผลิตมีออกสู่ตลาดในปริมาณลดลงเนื่องจากผลผลิตบางส่วนได้รับความเสียหายจากการเพาะปลูก ส่งผลให้ราคาปรับตัวสูงขึ้นโดยราคาหอมหัวใหญ่ที่เกษตรกรขายได้ (เบอร์ 1) เฉลี่ยเดือนกุมภาพันธ์ 2545 อยู่ที่ กก.ละ 6.25 บาท **หอมแดง (ศรีสะเกษ)** เป็นช่วงฤดูการเก็บเกี่ยวผลผลิตออกสู่ตลาดแล้วประมาณร้อยละ 80 -85 ระดับราคาปรับตัวลดลง โดยราคาหอมแดงแห่งใหญ่เฉลี่ยเดือนกุมภาพันธ์ 2545 อยู่ที่กก.ละ 12.28 บาท **กระเทียม** เป็นช่วงต้นฤดูการผลิตปี 2545 โดยผลผลิตเริ่มทยอยออกสู่ตลาดมากขึ้น ระดับราคาปรับตัวลดลง โดยราคากระเทียมแห่งใหญ่เฉลี่ยเดือนกุมภาพันธ์ 2545 อยู่ที่ กก.ละ 28.18 บาท

2.3 กลุ่มสินค้าที่ต้องนำเข้า ภาวะการค้าสินค้าในกลุ่มวัตถุดิบอาหารสัตว์ในช่วงเดือนกุมภาพันธ์ 2545 เคลื่อนไหวไปในทิศทางที่ดีขึ้น มีเพียงกากถั่วเหลืองที่ระดับราคาปรับตัวลดลงตามราคาตลาดต่างประเทศ โดยสินค้าที่สำคัญ ได้แก่ **กากถั่วเหลือง** ที่ผลิตในประเทศ (เมล็ดนำเข้า) ราคาปรับตัวลดลงตามราคาในตลาดต่างประเทศ โดยราคากากถั่วเหลือง ที่ผลิตในประเทศ (เมล็ดนำเข้า) เฉลี่ยเดือนกุมภาพันธ์ 2545 กก.ละ 9.66 บาท **เมล็ดถั่วเหลือง** เป็นช่วงต้นฤดูการเก็บเกี่ยวถั่วเหลืองฤดูแล้ง ผลผลิตที่ออกสู่ตลาดมีคุณภาพดี ราคาปรับตัวสูงขึ้น โดยราคาเมล็ดถั่วเหลือง (ชนิดคละ) ที่เกษตรกรขายได้ เฉลี่ยเดือนกุมภาพันธ์ 2545 กก.ละ 9.67 บาท **ปลาป่น** ภาวะราคาปรับตัวสูงขึ้น เนื่องจากความต้องการใช้ที่เพิ่มมากขึ้นโดยเฉพาะในการผลิตอาหารสัตว์ ซึ่งมีการนำไปใช้ทดแทนกากถั่วเหลืองที่มีราคาสูง ประกอบกับราคาในตลาดต่างประเทศได้ปรับตัวสูงขึ้น ส่งผลให้ระดับราคาปรับตัวสูงขึ้น โดยราคาปลาป่นโปรตีน 60% เฉลี่ยเดือนกุมภาพันธ์ 2545 อยู่ที่ กก.ละ 21.06 บาท

3. มาตรการแก้ไขปัญหา/การช่วยเหลือผ่านกองทุนรวมเพื่อช่วยเหลือเกษตรกร (ด้านการตลาด)

การให้ความช่วยเหลือด้านการตลาดสินค้าเกษตร ปีงบประมาณ 2545

ได้อนุมัติให้ดำเนินมาตรการช่วยเหลือสินค้าเกษตรแล้ว ได้แก่ ข้าว กาแฟ วงเงิน 1,701.386 ล้านบาท และการช่วยเหลือสินค้าเกษตรที่มีปัญหาเร่งด่วน วงเงิน 300 ล้านบาท (รวมวงเงินทั้งหมด 2,001.386 ล้านบาท)

วงเงินช่วยเหลือด้านการตลาดสินค้าเกษตร

สินค้า : วงเงินคชก.

หน่วย : ล้านบาท

สินค้า	ปีงบประมาณ						
	2539	2540	2541	2542	2543	2544	2545
1 ข้าว	3,066.399	1,228.500	1,645.600	2,676.950	3,471.610	4,148.883	1,701.386
2 ข้าวโพดเลี้ยงสัตว์		284.090		1,509.600	411.945	269.000	
3 มันสำปะหลัง		3,424.066			1,717.500	2,753.086	
4 ปาล์มน้ำมัน	300.000			1,000.000	500.000	250.000	
5 มะพร้าว		140.000			150.000	145.000	
6 กาแฟ		300.000			35.600	801.783	
7 หอมแดง	50.000	176.000	52.000	130.000	130.000		
8 กระเทียม	240.300	297.800	30.000			200.875	
9 หอมหัวใหญ่	238.000	420.000	60.500	230.000	67.000		
10 ถั่วเหลือง							
11 ลูกเดือย		15.500			10.000		
12 ถั่วเนาวางแดง		19.000					
13 ไข่ไก่	26.060	50.000	60.000	30.000	60.000	60.000	
14 ไข่เนื้อ					300.000		
15 สุกกร			170.000		235.000		
16 ปลาโอ					20.200		
17 ปลาเบ็ด					245.600		
18 กุ้งกุลาดำ				1,000.000			
19 เกล็ดทะเล	60.000	60.000	60.000	60.000			
20 ปอ			120.000	86.000			
21 สับปะรด	58.000	153.600		200.000	724.000	50.000	
22 ทูเรียน	134.000	154.000		260.000	135.500	200.000	
23 ลิ้นจี่	30.000	43.000					
24 ลำไย	245.000	200.000			648.000		
25 เงาะ		187.000		103.000	420.000	20.500	
26 มังคุด		40.000					
27 เงาะ มังคุด ทูเรียน						40.000	
28 มะละกอ				60.600			
29 มะนาว	47.000	60.000		50.000	22.000		
30 กะหล่ำปี		0.880					
31 พริกแห้ง					32.000		
32 อ้อยและน้ำตาลทราย					800.000		
33 น้ำมันดิบ					360.000	488.000	
รวมทั้งสิ้น	4,494.759	7,253.436	2,198.100	7,396.150	10,495.955	9,427.127	1,701.386

ราคาเฉลี่ยสินค้าเกษตรสำคัญที่เกษตรกรขายได้ ปี 2540 - 2545

F: ราคาเฉลี่ยจัดกลุ่ม45 D:wow IV

	สินค้า	ราคาเฉลี่ย															
		ปี 2540			ปี 2541			ปี 2542			ปี 2543			ปี 2544			ก.พ.45
		เฉลี่ย	สูงสุด	ต่ำสุด	เฉลี่ย	สูงสุด	ต่ำสุด	เฉลี่ย	สูงสุด	ต่ำสุด	เฉลี่ย	สูงสุด	ต่ำสุด	เฉลี่ย	สูงสุด	ต่ำสุด	(เฉลี่ย)
1	กลุ่มสินค้าผลิตเพื่อการส่งออก																
	ข้าวเปลือกนาปรัง (บาท/ตัน)	5,004	5,930 ธ.ค.	4,185 เม.ย.	6,660	7,343 ส.ค.	5,368 พ.ย.	5,054	6,117 ม.ค.	4,510 ต.ค.	4,390	4,889 ก.พ.	3,900 ก.ย.	4,260	4,380 ก.ค.	4,050 เม.ย.	4,617
	ข้าวเปลือกนาปี (บาท/ตัน)	5,186	6,050 ธ.ค.	4,875 พ.ค.	6,653	7,422 ก.พ.	5,435 ธ.ค.	5,425	6,164 ม.ค.	4,723 ธ.ค.	4,688	4,967 ก.พ.	4,341 ธ.ค.	4,385	4,421 ม.ค.	4,339 มี.ค.	4,706
	ข้าวเปลือกหอมมะลิ (บาท/ตัน)	8,078	9,651 ส.ค.	6,825 ม.ค.	8,225	9,508 ก.พ.	6,298 ธ.ค.	7,132	8,455 ก.ย.	6,462 เม.ย.	7,362	8,177 ก.ย.	6,413 ธ.ค.	5,628	6,583 ม.ค.	4,822 ธ.ค.	5,410
	ข้าวเปลือกเหนียว (บาท/ตัน)	7,167	8,589 ต.ค.	5,796 ม.ค.	7,666	8,491 ม.ค.	6,000 ธ.ค.	5,084	5,831 ม.ค.	4,562 พ.ย.	4,916	5,295 ต.ค.	4,528 มี.ค.	5,573	6,018 ก.ค.	4,739 พ.ย.	5,124
2 ^{1/}	หัวมันสำปะหลังสดละ (บาท/ก.ก.)	0.65	0.75 ธ.ค.	0.53 มิ.ย.	1.34	1.84 ก.ค.	0.71 ต.ค.	0.85	1.12 พ.ย.	0.62 ก.ย.	0.62	0.70 มิ.ย.	0.54 ก.ย.	0.87	1.06 ก.ค.	0.66 ก.พ.	1.05
3	ยางพารา แผ่นดิบชั้น 3 (บาท/ก.ก.)	23.67	25.13 ม.ค.	21.63 ก.ค.	23.34	29.89 ก.พ.	17.00 ธ.ค.	17.93	22.23 พ.ย.	14.65 ก.ค.	21.44	22.98 ต.ค.	18.71 ม.ค.	20.96	23.27 พ.ค.	15.89 ธ.ค.	22.58
4	ไก่เนื้อ หน้าโรงฆ่า (บาท/ก.ก.)	27.35	30.61 ธ.ค.	24.39 ก.พ.	32.37	35.50 ส.ค.	29.65 ธ.ค.	26.89	31.77 ก.ค.	20.68 ต.ค.	25.72	29.02 ก.พ.	22.00 เม.ย.	30.31	34.50 ก.ค.	27.52 ก.พ.	31.00
5	กุ้งกุลาดำ ขนาด 41 ตัวขึ้นไป/ก.ก. (บาท/ก.ก.)	213.81	316.50 ธ.ค.	163.00 ม.ค.	276.97	392.75 ก.พ.	164.20 พ.ย.	218.99	250.50 ต.ค.	174.00 ส.ค.	285.06	326.60 ส.ค.	255.60 ม.ค.	236.77	286.25 ก.พ.	181.20 ต.ค.	239.25
6 ^{2/}	กาแฟ (บาท/ก.ก.)	28.62	32.07 ก.พ.	24.50 พ.ย.,ธ.ค.	62.06	71.58 ก.พ.	47.33 ธ.ค.	50.31	57.17 ก.พ.	43.00 เม.ย.	27.97	32.77 พ.ย.	20.57 มี.ค.	29.17	31.46 เม.ย.	18.50 พ.ย.	25.69
7	สับปะรด โรงงานรับซื้อ (บาท/ก.ก.)	3.57	4.85 ธ.ค.	2.65 มิ.ย.	5.54	6.60 ก.ย.	4.87 เม.ย.	2.56	3.78 ก.พ.	1.57 พ.ย.	2.27	3.57 ก.ย.	1.54 มิ.ย.	2.53	3.50 ก.ย.	1.55 มี.ค.	4.09

	สินค้า	ปี 2540															ปี 2541			ปี 2542			ปี 2543			ปี 2544			ก.พ.45
		เฉลี่ย			สูงสุด			ต่ำสุด			เฉลี่ย			สูงสุด			ต่ำสุด			เฉลี่ย			สูงสุด			ต่ำสุด			(เฉลี่ย)
		เฉลี่ย	สูงสุด	ต่ำสุด	เฉลี่ย	สูงสุด	ต่ำสุด	เฉลี่ย	สูงสุด	ต่ำสุด	เฉลี่ย	สูงสุด	ต่ำสุด	เฉลี่ย	สูงสุด	ต่ำสุด	เฉลี่ย	สูงสุด	ต่ำสุด	เฉลี่ย	สูงสุด	ต่ำสุด	เฉลี่ย	สูงสุด	ต่ำสุด	(เฉลี่ย)			
	กลุ่มสินค้าผลิตเพื่อบริโภคภายในประเทศ																												
8 ^{3/}	ข้าวโพดเลี้ยงสัตว์ (บาท/ก.ก.) (ความชื้นไม่เกิน 14.5%)	4.64	5.34	3.96	4.11	5.44	3.38	4.52	4.89	3.94	4.26	4.89	3.52	3.93	4.03	3.83	4.02												
			มี.ย.	ก.ค.		ก.ค.	ธ.ค.		เม.ย.	ก.ย.		เม.ย.	ก.ย.		มี.ย.	มี.ค.													
9	ปาล์มทะลาย (บาท/ก.ก.) นน. 15 กก. ขึ้นไป โรงงานรับซื้อ	2.31	2.70	2.00	3.62	4.93	2.79	2.41	5.04	1.36	1.89	2.65	1.49	1.44	2.13	1.03	2.22												
			ธ.ค.	พ.ค.		ธ.ค.	เม.ย.		ม.ค.	พ.ย.		มี.ย.	มี.ค.		ธ.ค.	มี.ค.													
10	มะพร้าวผลใหญ่แห้งทั้งเปลือก (บาท/ผล)	3.34	4.91	2.09	5.41	11.30	3.18	7.27	11.04	4.61	2.60	5.20	1.72	2.52	3.91	1.97	4.37												
			ก.พ.	ธ.ค.		ธ.ค.	พ.ค.		ม.ค.	ก.ค.		ม.ค.	ก.ย.		พ.ย.	ก.พ.													
11 ^{4/}	หอมหัวใหญ่ เบอร์ 1 (บาท/ก.ก.)	7.19	13.18	3.60	15.25	19.50	6.25	6.75	18.75	3.37	4.33	13.66	3.00	5.84	18.40	5.62	6.25												
			ธ.ค.	ก.พ.		ต.ค.	มี.ค.		ธ.ค.	ก.พ.		ก.ย.	เม.ย.		ธ.ค.	มี.ค.													
12	หอมแดง แห้งใหญ่คละ (บาท/ก.ก.)	11.54	19.07	5.32	20.03	38.33	12.32	17.48	29.87	12.08	10.42	28.17	6.80	17.78	33.35	10.83	12.28												
			ธ.ค.	มี.ค.		พ.ย.	เม.ย.		พ.ย.	ก.พ.		ก.ย.	ม.ค.		ธ.ค.	ม.ค.													
13	กระเทียม แห้งใหญ่คละ (บาท/ก.ก.)	15.78	31.76	10.49	18.46	33.94	11.30	31.65	44.00	22.67	24.26	32.38	18.75	22.40	31.08	15.15	28.18												
			มี.ค.	ธ.ค.		ธ.ค.	ก.พ.		ม.ค.	ก.ค.		ก.พ.	มี.ค.		ธ.ค.	พ.ค.													
14	สุกร ขายส่งตลาดกทม. (บาท/ก.ก.)	39.32	43.25	29.00	39.15	42.50	29.00	42.20	49.50	29.35	33.86	35.24	31.06	37.12	42.50	30.55	36.61												
			มี.ย.	ธ.ค.		ธ.ค.	ม.ค.		พ.ค.	ต.ค.		ก.ค.	ธ.ค.		มี.ย.	ม.ค.													
15	ไข่ไก่สด คละ (บาท/ฟอง)	1.36	1.59	1.07	1.68	1.96	1.34	1.54	1.74	1.26	1.17	1.35	1.02	1.46	1.73	1.01	1.45												
			ก.ย.	ก.พ.		มี.ย.	ม.ค.		ม.ค.	พ.ย.		ก.ย.	ธ.ค.		ก.ย.	ม.ค.													
16	เกลือทะเล (บาท/ตัน)	1,052	2,000	600	468.1	522	389	1,625	2,244	511	1,609	2,044	944	1,728	1,917	1,316	1,333												
			ม.ค.	ธ.ค.		ธ.ค.	พ.ค.		พ.ย.	ม.ค.		ก.ค.	ก.พ.		ก.ย.	ม.ค.													



	สินค้า	ราคาเฉลี่ย															
		ปี 2540			ปี 2541			ปี 2542			ปี 2543			ปี 2544			ก.พ.45
		เฉลี่ย	สูงสุด	ต่ำสุด	เฉลี่ย	สูงสุด	ต่ำสุด	เฉลี่ย	สูงสุด	ต่ำสุด	เฉลี่ย	สูงสุด	ต่ำสุด	เฉลี่ย	สูงสุด	ต่ำสุด	(เฉลี่ย)
17	กลุ่มสินค้าที่ต้องนำเข้า ถั่วเหลือง ชนิดละเอียด (บาท/ก.ก.)	9.22	10.53	7.63	10.43	12.27	9.26	8.70	10.16	7.79	9.25	9.87	8.11	9.72	10.10	9.06	9.67
			ธ.ค.	ส.ค.		ม.ค.	ส.ค.		ม.ค.	ก.ย.		ธ.ค.	ก.พ.		พ.ย.	ส.ค.	
18	กากถั่วเหลือง ผลิตจากเมล็ดในประเทศ ขายส่ง กทม. (บาท/ก.ก.)	10.63	12.65	9.55	11.12	11.00	11.62	9.50	9.50	9.87	10.95	9.50	10.87	11.23	10.08	10.45	
			ต.ค.	ม.ค.		ธ.ค.	เม.ย.		ต.ค.		ธ.ค.	ม.ค.		ก.พ.	ธ.ค.		
19	ปลาป่น ตลาด กทม. (โปรตีน 60%) (บาท/ก.ก.)	17.20	20.50	14.65	20.74	24.72	17.29	16.22	19.26	14.56	14.45	16.11	13.23	18.77	21.88	16.28	21.06
			ธ.ค.	เม.ย.		ก.พ.	เม.ย.		ส.ค.	ก.พ.		มิ.ย.	ก.พ.		ก.ค.	ธ.ค.	

หมายเหตุ

- 1/ ปีการผลิต เริ่มตั้งแต่ ต.ค. - กย.
- 2/ ปี 2537/38 เริ่มตั้งแต่ ต.ค.37 - กย.38 และช่วงออกสู่ตลาดสั้นเพียง พย. - เมย.
- 3/ ปีการผลิต เริ่มตั้งแต่ กค. - มิย.
- 4/ ปีการผลิต เริ่มตั้งแต่ พย. - เมย.

ราคาเป้าหมายนำสินค้าเกษตร ปี 2544/45

ลำดับที่	สินค้า	ราคาเป้าหมายนำ																					
1.	ข้าว	<p>กำหนดราคารับจำนำข้าวเปลือกนาปี ปีการผลิต 2544/45 ดังนี้</p> <ul style="list-style-type: none"> - ข้าวเปลือกเจ้าหอมมะลิ 105 และ กข. 15 ต้นละ 6,500 – 7,000 บาท ขึ้นอยู่กับภาวะตลาด - ข้าวเปลือกเจ้า 100% ต้นละ 5,330 บาท - ข้าวเปลือกเจ้า 5% ต้นละ 5,235 บาท - ข้าวเปลือกเจ้า 10% ต้นละ 5,045 บาท - ข้าวเปลือกเจ้า 15% ต้นละ 4,950 บาท - ข้าวเปลือกเจ้า 25% ต้นละ 4,760 บาท - ข้าวเปลือกเหนียว 10% คละ ต้นละ 5,650 บาท - ข้าวเปลือกเหนียว 10% เมล็ดยาว ต้นละ 5,900 บาท 																					
2.	ข้าวโพด	<p>กำหนดราคารับจำนำข้าวโพดเลี้ยงสัตว์ ปี 2544/45 ณ จุดรับจำนำของ อคส. และ อ.ต.ก. ดังนี้</p> <table border="1" style="width: 100%; border-collapse: collapse;"> <thead> <tr> <th>ระดับความชื้น</th> <th>ข้าวโพดฝัก</th> <th>ข้าวโพดเมล็ด</th> </tr> </thead> <tbody> <tr> <td>1) ความชื้น 30.0 – 25.1 %</td> <td>2.50</td> <td>3.39</td> </tr> <tr> <td>2) ความชื้น 25.0 – 22.1 %</td> <td>2.68</td> <td>3.58</td> </tr> <tr> <td>3) ความชื้น 22.0 – 19.6 %</td> <td>2.82</td> <td>3.72</td> </tr> <tr> <td>4) ความชื้น 19.5 – 17.1 %</td> <td>3.00</td> <td>3.85</td> </tr> <tr> <td>5) ความชื้น 17.0 – 14.6 %</td> <td>3.18</td> <td>3.97</td> </tr> <tr> <td>6) ความชื้น 14.5 %</td> <td>3.27</td> <td>4.19</td> </tr> </tbody> </table> <p style="text-align: right;">บาท/กก.</p>	ระดับความชื้น	ข้าวโพดฝัก	ข้าวโพดเมล็ด	1) ความชื้น 30.0 – 25.1 %	2.50	3.39	2) ความชื้น 25.0 – 22.1 %	2.68	3.58	3) ความชื้น 22.0 – 19.6 %	2.82	3.72	4) ความชื้น 19.5 – 17.1 %	3.00	3.85	5) ความชื้น 17.0 – 14.6 %	3.18	3.97	6) ความชื้น 14.5 %	3.27	4.19
ระดับความชื้น	ข้าวโพดฝัก	ข้าวโพดเมล็ด																					
1) ความชื้น 30.0 – 25.1 %	2.50	3.39																					
2) ความชื้น 25.0 – 22.1 %	2.68	3.58																					
3) ความชื้น 22.0 – 19.6 %	2.82	3.72																					
4) ความชื้น 19.5 – 17.1 %	3.00	3.85																					
5) ความชื้น 17.0 – 14.6 %	3.18	3.97																					
6) ความชื้น 14.5 %	3.27	4.19																					
3.	กาแฟ	<p>กำหนดราคารับจำนำเมล็ดกาแฟ ฤดูการผลิตปี 2544/45 ณ จุดรับจำนำของ อคส. ดังนี้</p> <ul style="list-style-type: none"> (1) เมล็ดกาแฟเกรดดี (ความชื้นไม่เกินร้อยละ 13 และ ข้อบกพร่องไม่เกิน ร้อยละ 5) กก.ละ 28.00 บาท (2) เมล็ดกาแฟเกรด 1 (ความชื้นไม่เกินร้อยละ 13 และ ข้อบกพร่องไม่เกิน ร้อยละ 7) กก.ละ 25.00 บาท (3) เมล็ดกาแฟเกรด 2 (ความชื้นไม่เกินร้อยละ 13 และ ข้อบกพร่องไม่เกิน ร้อยละ 15) กก.ละ 21.00 บาท 																					

ข้าว

1. การผลิตและความต้องการใช้

	2540/41	2541/42	2542/43	2543/44	2544/45 (ประมาณการ)
ผลผลิตข้าว(ล้านตัน)					
โลก	574.365	585.712	607.875	591.857	589.061
ไทย					
- นาปี	18.789	18.449	18.978	19.552	19.557
- นาปรัง	4.791	4.336	5.156	6.056	5.746
รวม	23.580	22.999	24.172	25.608	25.303
ความต้องการ	13.651	14.217	13.600	14.163	14.330 (เป้าหมาย)
ส่งออก (ม.ค.-ธ.ค.) (ข้าวสาร)	6.37	6.688	6.57	7.52	7.00
ปริมาณคงเหลือ	2.533	2.532	4.865	5.308	5.636
ราคา (บาท/ตัน)					(เฉลี่ย)
- ข้าวเปลือกหอมมะลิ	8,337	6,974	7,434	5,962	5,600-5,800
- ข้าวเปลือกนาปี 5 %	6,807	5,054	4,390	4,434	4,600-4,800
- ข้าวเปลือกเหนียว	7,913	5,326	4,853	5,603	5,000-5,200

	2540/41	2541/42	2542/43	2543/44	2544/45
ต้นทุนการผลิต(บาท/ตัน)					
ข้าวเปลือกหอมมะลิ	5,169.43	5,482.63	5,447.27	5,773.05	5,614.10
ข้าวเปลือกเจ้านาปี	4,152.84	4,759.27	4,614.62	4,611.76	4,646.20
ข้าวเปลือกเหนียว	4,579.56	5,170.79	4,749.93	4,815.02	5,306.06
ข้าวเปลือกนาปรัง	3,295.45	3,930.00	3,178.90	3,231.45	3,269.46

2. สถานการณ์

2.1 ข้าวนาปี

กระทรวงเกษตรและสหกรณ์พยากรณ์ว่าพื้นที่เพาะปลูกข้าวนาปี ปีการผลิต 2544/45 จะมี 56.564 ล้านไร่ ลดลงจากปี 2543/44 ร้อยละ 0.6 เนื่องจากในปีนี้มีสภาพดินฟ้าอากาศไม่เอื้ออำนวย ประกอบกับราคาข้าวในปีที่ผ่านมาไม่จูงใจให้เกษตรกรเพาะปลูกเพิ่ม โดยขณะนี้เกษตรกรในภาคเหนือ ตะวันออกเฉียงเหนือ เก็บเกี่ยวเสร็จสิ้นแล้วและภาคกลางมีการเก็บเกี่ยวเล็กน้อย นอกจากภาคใต้ที่อยู่ในระหว่างเก็บเกี่ยว ถึง เมษายน 2545 จากนั้นก็จะเข้าสู่ฤดูข้าวนาปรัง

สำหรับผลผลิตข้าวนาปี 2544/45 คาดว่าจะมี 19.557 ล้านตัน แยกเป็นข้าวหอมมะลิ 4.722 ตัน ข้าวเจ้านาปี 9.315 ตัน และข้าวเหนียว 5.520 ตัน ไกล่เคียงกับปี 2543/44 ที่มีผลผลิต 19.552 ตัน โดยคาดว่าผลผลิตต่อไร่จะเพิ่มขึ้นจากปีก่อนเล็กน้อย เนื่องจากมีการให้สินเชื่อปุ๋ยแก่เกษตรกรรวมทั้งมีการใช้เมล็ดพันธุ์ดีขึ้น

2.2 ข้าวนาปรัง

การเพาะปลูกข้าวนาปรังในปี 2545 ขึ้นอยู่กับปัจจัยสำคัญหลายอย่างเช่นราคาของข้าวนาปี ปีการผลิต 2544/45 สภาพดินฟ้าอากาศ แต่อย่างไรก็ตามกระทรวงเกษตรฯ คาดว่าจะมีพื้นที่เพาะปลูก 8.224 ล้านไร่ ลดลงจากปีก่อน 0.493 ล้านไร่หรือร้อยละ 5.7 สำหรับผลผลิตจะมีประมาณ 5.746 ล้านตัน น้อยกว่าปี 2544 อยู่ 0.301 ล้านตันหรือร้อยละ 5.10 ซึ่งในขณะนี้เริ่มมีการเก็บเกี่ยวข้าวนาปรังแล้วในภาคเหนือตอนล่างบางจังหวัดเช่น พิษณุโลก นครสวรรค์ สุโขทัย และภาคกลางบางจังหวัด เช่น สุพรรณบุรี นครปฐม ปทุมธานี ฉะเชิงเทรา ซึ่งจะมีการเก็บเกี่ยวมากในช่วงเดือน เม.ย - พ.ค.45

3. ราคาข้าวเปลือก

ปัจจุบัน โดยรวมข้าวนาปีเก็บเกี่ยวเสร็จสิ้นแล้วยกเว้นภาคใต้ที่กำลังเก็บเกี่ยวไม่มากนัก ในขณะที่รัฐบาลได้ขยายระยะเวลาการจำหน่ายข้าวเปลือกหอมมะลิ และข้าวเปลือกเหนียวของภาคตะวันออกเฉียงเหนือออกไปอีก 1 เดือนจากเดิมที่สิ้นสุด 28 กพ.45 เป็นสิ้นสุด 31 มีค.45 ทำให้เกษตรกรที่ยังมีข้าวเก็บไว้ในยุ้งฉางนำข้าวออกมาจำหน่ายข้าวเปลือกมาจำหน่ายกับรัฐบาลอย่างต่อเนื่อง และยังมีเกษตรกรส่วนหนึ่งที่ยังเก็บข้าวไว้ในยุ้งฉางเพื่อรอราคา ข้าวเปลือกที่ออกสู่ตลาดทั่วไปจึงมีน้อย ส่งผลให้ข้าวเปลือกทุกชนิดปรับตัวสูงขึ้น โดยราคาสูงขึ้นจากช่วงก่อนที่จะมีการ รับจำหน่ายประมาณตันละ 400 - 800 บาท โดยข้าวเปลือกหอมมะลิปรับตัวสูงขึ้นจากราคาตันละ 4,800 - 5,000 บาทเป็นตันละ 5,600 - 5,800 บาท ข้าวเปลือกเจ้านาปี 5 % จากราคาตันละ 4,200 - 4,400 บาท เป็น 4,600 - 4,800 บาท และข้าวเปลือกเหนียว 10 % จากราคาตันละ 4,350 - 4,450 บาท เป็น 5,000 - 5,200 บาทในขณะนี้

4. การส่งออก

ในปี 2544 ที่ผ่านมามีการส่งข้าวออกไปต่างประเทศมากถึง 7.52 ล้านตัน ซึ่งนับว่าเป็นการส่งข้าวออกไปต่างประเทศมากที่สุดเป็นประวัติการณ์ สำหรับในปี 2545 นี้ทางการได้ตั้งเป้าการส่งออกข้าวไว้จำนวน 7.0 ล้านตัน โดย ตั้งแต่ 1-11 มีนาคม 45 ส่งข้าวออกไปแล้วทั้งสิ้น 1,417,435 ตัน มากกว่าปีก่อนในช่วงเดียวกันซึ่งส่งออกได้ 1,108,350 ตัน อยู่ 309,055 หรือร้อยละ 27.88

5. สภาพปัญหาและสาเหตุ

- 5.1 ผลผลิตออกสู่ตลาดพร้อมกันมาก และกระจุกตัวในช่วงต้นฤดู ทำให้ราคาตกต่ำ
- 5.2 ราคาข้าวเปลือกหอมมะลิที่เกษตรกรขายได้ขณะนี้อยู่ในเกณฑ์ต่ำ เนื่องจากตลาดปลายทาง และตลาดส่งออกชะลอตัว
- 5.3 ข้าวหอมมะลิที่ออกสู่ตลาดในช่วงนี้คุณภาพไม่ค่อยดี เพราะเกษตรกรเก็บเกี่ยวล่าช้า ทำให้ข้าวแห้งกรอบเกินไป สีออกมาแล้วได้ต้นข้าวน้อย
- 5.4 เศรษฐกิจโลกและประเทศผู้ซื้อยังอยู่ในภาวะตกต่ำ การขายข้าวในตลาดโลกมีการแข่งขันกันตัดราคาอย่างมาก ตลาดข้าวจึงเป็นของผู้ซื้อ ทำให้ราคาข้าวในตลาดโลกในปีนี้อ่ต่ำกว่าปีก่อนค่อนข้างมาก

6. มาตรการแก้ไข

6.1 มาตรการรับจำนำข้าวเปลือกนาปี ปีการผลิต 2544/45

1) ข้าวเปลือกหอมมะลิ ให้ อคส. อ.ต.ก. และ ธ.ก.ส. รับจำนำข้าวเปลือกหอมมะลิ ณ ไร่นาจากเกษตรกรและสถาบันเกษตรกรโดยไม่จำกัดจำนวนจากปริมาณผลผลิตที่คาดว่าจะมีประมาณ 4.7 ล้านตันข้าวเปลือก (3.1 ล้านตันข้าวสาร) ในราคาตันละ 6,500 - 7,000 บาท ขึ้นอยู่กับภาวะตลาดโดยให้เริ่มดำเนินการรับจำนำโดยเร็วอย่างช้าภายในวันที่ 15 พ.ย.44 - 15 กพ. 45 ระยะเวลาได้ถอน 3 เดือน นับถัดจากเดือนที่รับจำนำ และให้นำไปสีแปรสภาพเป็นข้าวสารโดยคัดเลือกโรงสีที่มีประสิทธิภาพให้การรับรองคุณภาพมาตรฐานเพื่อจำหน่ายทั้งภายในและต่างประเทศต่อไป

2) ข้าวเปลือกเหนียว ให้ ธ.ก.ส. รับจำนำจากเกษตรกรและสถาบันเกษตรกรที่มียุ่งฉางเป็นของตนเอง จำนวน 1.0 ล้านตันข้าวเปลือก (0.66 ล้านตันข้าวสาร) ระยะเวลารับจำนำ 15 พย. 44 - กพ. 45 ระยะเวลาได้ถอน 3 เดือนนับถัดจากเดือนที่รับจำนำ

3) ข้าวเปลือกเจ้านาปี ให้ อคส. อ.ต.ก. และ ธ.ก.ส. รับจำนำจากเกษตรกรจำนวน 3.0 ล้านตันข้าวเปลือก (1.98 ล้านตันข้าวสาร) ระยะเวลารับจำนำ 15 พย. 44 - กพ. 45 ระยะเวลาได้ถอน 3 เดือน นับถัดจากเดือนที่รับจำนำ และให้นำไปสีแปรสภาพเป็นข้าวสารโดยให้ความสำคัญกับโรงสีสหกรณ์ กลุ่มเกษตรกร ชุมชุมสหกรณ์ และโรงสีทั่วไปแล้วนำไปจำหน่ายภายในและส่งออกไป

ทั้งนี้ การรับจำนำดังกล่าวจะมีคณะกรรมการเพื่อแก้ไขปัญหาเกษตรกร อันเนื่องมาจากผลิตผลการเกษตรระดับจังหวัดกำกับดูแล และจะขอความร่วมมือสมาชิกวุฒิสภา และสมาชิกสภาผู้แทนราษฎร ในจังหวัดทุกท่าน รวมทั้งหน่วยงานราชการอื่นที่เกี่ยวข้อง ได้แก่ ผู้แทนกระทรวงมหาดไทย ผู้แทนกระทรวงกลาโหม และผู้แทนสำนักงานตำรวจแห่งชาติ เป็นกรรมการที่ปรึกษา เพื่อช่วยกำกับดูแลให้การรับจำนำเป็นไปด้วยความเรียบร้อย โปร่งใส และให้ประโยชน์ตกถึงมือเกษตรกรโดยตรง

4) ให้คณะอนุกรรมการที่ทำหน้าที่จำหน่ายข้าวเปลือกและข้าวสารที่ กนข. ได้แต่งตั้งขึ้นแล้ว เป็นผู้พิจารณากำหนดปริมาณและอัตราการสีแปรสภาพข้าวเปลือกเป็นข้าวสาร รวมทั้งปริมาณและราคาขั้นต่ำในการจำหน่าย ตลอดจนเงื่อนไขในการขายอื่น ๆ แล้วนำเสนอรัฐมนตรีว่าการกระทรวงพาณิชย์พิจารณาให้ความเห็นชอบก่อนเสนอประธาน กนข. อนุมัติต่อไป

6.2. ราคารับจำหน่าย ในการกำหนดราคารับจำหน่ายข้าวเปลือกนาปี ปีการผลิต 2544/45 ได้คำนึงถึงต้นทุนการผลิตและรายได้ของเกษตรกรเป็นหลัก และเพื่อกระตุ้นเศรษฐกิจให้ลงไปถึงรากหญ้าจึงกำหนดราคารับจำหน่ายให้สูงกว่าปีที่ผ่านมา แต่อาจมีผลให้ปริมาณข้าวที่เกษตรกรนำมาจำหน่ายมีจำนวนมาก ซึ่งทุกฝ่ายที่เกี่ยวข้องจะต้องร่วมมือในการระบายข้าวดังกล่าวให้ได้มากที่สุด สำหรับราคารับจำหน่ายข้าวเปลือกชนิดต่าง ๆ มีดังนี้.-

ข้าวเปลือกเจ้าหอมมะลิ 105 และ กข.15	ราคารับจำหน่ายตันละ	6,500 - 7,000 บาท	ขึ้นอยู่กับภาวะตลาด
ข้าวเปลือกเจ้า 100 %	ราคารับจำหน่ายตันละ	5,330 บาท	
ข้าวเปลือกเจ้า 5 %	ราคารับจำหน่ายตันละ	5,235 บาท	
ข้าวเปลือกเจ้า 10 %	ราคารับจำหน่ายตันละ	5,045 บาท	
ข้าวเปลือกเจ้า 15 %	ราคารับจำหน่ายตันละ	4,950 บาท	
ข้าวเปลือกเจ้า 25 %	ราคารับจำหน่ายตันละ	4,760 บาท	
ข้าวเปลือกเหนียว 10% คละ	ราคารับจำหน่ายตันละ	5,650 บาท	
ข้าวเปลือกเหนียว 10% เมล็ดยาว	ราคารับจำหน่ายตันละ	5,900 บาท	

7. ผลการดำเนินการตามโครงการรับจำหน่ายข้าวเปลือกนาปี ปี 2544/45

7.1 ปริมาณการรับจำหน่าย ตั้งแต่วันที่ 2 พย. 44 - 11 มีค. 45 มีปริมาณการรับจำหน่ายข้าวเปลือกแล้วทั้งสิ้น 4,201,764 ตัน แยกเป็นข้าวหอมมะลิ 1,578,772 ตัน ข้าวเปลือกเจ้านาปี 2,453,762 ตัน และข้าวเปลือกเหนียว 169,230 ตัน

สำนักรักษาเสถียรภาพราคาสินค้าเกษตร
กรมการค้าภายใน

มีนาคม 2545

๕ ข้าวหอมเจ้า 132-1/ออปท. 6

ความคืบหน้าการดำเนินงานโครงการข้าว ปีการผลิต 2544/45

โครงการ	วิธีการดำเนินการ			ผลการดำเนินงาน
	เป้าหมาย	ระยะเวลาดำเนินการ	วิธีการ	
1. มาตรการรับจำนำ 1) โครงการรับจำนำ - ข้าวเปลือกหอมมะลิ	4.7 ล้านตัน	พย. 44 – กพ. 45	รับจำนำจากเกษตรกร และสถาบันเกษตรกรที่มี ยุ่งฉางเป็นของตนเอง รับจำนำใบประทวนสินค้า	2 พย.44 – 11 มีค. 45 ปริมาณรับจำนำ 935,160 ตัน
<u>หน่วยงานรับผิดชอบ</u> ฐ.ก.ส.	3.0 ล้านตัน			
<u>หน่วยงานรับผิดชอบ</u> อคส.	1.3 ล้านตัน			
<u>หน่วยงานรับผิดชอบ</u> อ.ต.ก.	0.4 ล้านตัน			
- ข้าวเปลือกเหนียว	1.0 ล้านตัน	พย. 44 – กพ. 45	รับจำนำจากเกษตรกร และสถาบันเกษตรกรที่มี ยุ่งฉางเป็นของตนเอง	2 พย.44 – 11 มีค. 45 ปริมาณรับจำนำ 169,230 ตัน
<u>หน่วยงานรับผิดชอบ</u> ฐ.ก.ส.				
- ข้าวเปลือกเจ้าหน้าปี	3.0 ล้านตัน	พย. 44 – กพ. 45	รับจำนำจากเกษตรกร และสถาบันเกษตรกรที่มี ยุ่งฉางเป็นของตนเอง รับจำนำใบประทวนสินค้า	2 พย.44 – 11 มีค. 45 ปริมาณรับจำนำ 87,529 ตัน
<u>หน่วยงานรับผิดชอบ</u> ฐ.ก.ส.	1.0 ล้านตัน			
<u>หน่วยงานรับผิดชอบ</u> อคส.	1.0 ล้านตัน			
<u>หน่วยงานรับผิดชอบ</u> อ.ต.ก.	1.0 ล้านตัน			
<u>หน่วยงานรับผิดชอบ</u> อคส.	1.0 ล้านตัน			
<u>หน่วยงานรับผิดชอบ</u> อ.ต.ก.	1.0 ล้านตัน			

-2-

โครงการ	วิธีการดำเนินการ			ผลการดำเนินงาน
	เป้าหมาย	ระยะเวลาดำเนินการ	วิธีการ	
<p>2. มาตรการสนับสนุนตลาดข้าว</p> <p>2) โครงการเชื่อมโยงสินเชื่อเพื่อการผลิตและบริการตลาดข้าวของสหกรณ์</p> <p><u>หน่วยงานรับผิดชอบ</u></p> <p>กรมส่งเสริมสหกรณ์</p> <p>กระทรวงเกษตรฯ</p>	1,500 ล้านบาท	พย. 44 – กย. 45	รับซื้อข้าวเปลือกจากสมาชิกสหกรณ์แล้วนำมาสีแปรสภาพจำหน่าย	1 พย. 43 – 28 กพ. 45 ปริมาณ 122,738.48 ตัน มูลค่า 596.31 ล้านบาท
<p>3) โครงการเก็บรวบรวมข้าวเปลือกของกลุ่มเกษตรกร</p> <p><u>หน่วยงานรับผิดชอบ</u></p> <p>กรมส่งเสริมการเกษตร</p> <p>กระทรวงเกษตรฯ</p>	100 ล้านบาท	พย. 44 – กย. 45	รับซื้อข้าวเปลือกจากสมาชิกกลุ่มเกษตรกรและนำมาสีแปรสภาพจำหน่าย	โอนเงินไปให้จังหวัดแล้ว 27 จังหวัด เป็นเงินทั้งสิ้น 71.45 ล้านบาท
<p>4) โครงการแทรกแซงตลาดข้าวเปลือก</p> <p><u>หน่วยงานรับผิดชอบ</u></p> <p>กระทรวงมหาดไทย</p>	300 ล้านบาท	พย. 44 – ตค. 45	จัดสรรให้ผู้เข้าร่วมโครงการใช้หมุนเวียนรับซื้อข้าวเปลือกจากเกษตรกรรายย่อยที่ขึ้นทะเบียนไว้กับทางราชการ	1 พย. 43 – 8 มีค. 45 จำนวนเกษตรกร 383 ราย ปริมาณ 816.66 ตัน มูลค่า 3,847,276 บาท
<p>5) โครงการแทรกแซงตลาดข้าวเปลือก</p> <p><u>หน่วยงานรับผิดชอบ</u></p> <p>นทพ.บก.ทหารสูงสุด</p> <p>กระทรวงกลาโหม</p>	10 ล้านบาท	พย. 44 – ธค. 45	รับซื้อข้าวเปลือกจากเกษตรกรที่อยู่ใกล้ฐานทัพและนำมาสีแปรสภาพจำหน่าย	อยู่ระหว่างดำเนินการ

โครงการ	วิธีการดำเนินการ			ผลการดำเนินงาน
	เป้าหมาย	ระยะเวลาดำเนินการ	วิธีการ	
3. มาตรการสนับสนุนสินเชื่อ 6) โครงการให้ความช่วยเหลือทางการเงิน ดอกเบี้ยต่ำแก่ผู้ค้าข้าว-เปลือก และ ผู้ส่งออก <u>หน่วยงานรับผิดชอบ</u> ธนาคารแห่งประเทศไทย	20,000 ล้านบาท	พย. 44 – ธค. 45	ให้ผู้ประกอบการค้าข้าว กู้ยืมเงินอัตราดอกเบี้ยต่ำ โดยวิธีการ Packing Stock ผ่านธนาคารพาณิชย์	1 พย. 44 – 8 กพ. 45 ปริมาณที่รับซื้อ 944,236 ตัน จำนวนเงินตามหน้าตั๋ว 3,465.02 ล้านบาท
<u>หน่วยงานรับผิดชอบ</u> EXIM BANK	20,000 ล้านบาท	พย. 44 – ธค. 45	ให้ผู้ส่งออกกู้ยืมเงิน ดอกเบี้ยต่ำผ่านธนาคารพาณิชย์ โดยวิธี Packing L/C	1 พย. 44 – 8 มีค. 45 ปริมาณตั๋วสัญญาใช้เงินที่ รับซื้อ 3,841.59 ล้านบาท

ราคาข้าวเปลือกเจ้าหน้าปี 5% ตลาดกลางก้านนทรง

FILE : PX003

หน่วย : บาท/ตัน

ปี	มค.	กพ.	มีค.	เมย.	พค.	มิย.	กค.	สค.	กย.	ตค.	พย.	ธค.	เฉลี่ย
2535	3,890	3,938	3,949	3,975	3,896	3,879	3,940	3,950	3,983	3,983	3,782	3,729	3,908
2536	3,404	3,396	3,269	3,093	2,725	2,782	2,906	3,123	3,125	3,264	4,257	4,044	3,282
2537	4,335	4,471	4,263	4,238	3,849	3,766	3,836	4,408	4,075	3,812	3,775	3,696	4,044
2538	3,835	3,886	3,869	3,925	4,039	4,549	5,001	5,125	5,246	5,482	4,655	4,722	4,528
2539	5,137	5,075	5,075	5,075	5,075							4,855	5,049
2540	5,085	5,028	5,048	4,891									5,013
2541	7,253	7,494	6,650										7,132
2542	6,271	6,050										4,720	5,680
2543	4,824	4,975										4,550	4,783
2544	4,550	4,550	4,550								4,450	4,553	4,531
2545	4,624	4,761											4,693

ราคาข้าวเปลือกเจ้าหน้าปี 5% ตลาดกลางจังหวัดพิษณุโลก

ปี	มค.	กพ.	มีค.	เมย.	พค.	มิย.	กค.	สค.	กย.	ตค.	พย.	ธค.	เฉลี่ย
2535	3,815	3,831	3,825	3,794	3,734	3,730	3,903	3,934	3,806	3,743	3,717	3,478	3,776
2536	3,252	3,341	3,122	2,783	2,636	2,598	2,785	3,035	3,063	3,264	3,986	3,904	3,147
2537	4,264	4,411	3,846	3,495	3,342	3,766	3,836	4,025	3,953	3,842	3,551	3,490	3,818
2538	3,578	3,700	3,810	3,792	3,945	4,394	4,866	5,152	5,130	5,235	4,364	4,488	4,371
2539	4,968	4,900	4,864	4,681	4,703							4,448	4,761
2540	5,143	5,134	5,090	4,958	4,875							6,050	5,208
2541	6,956	7,350										5,435	6,580
2542	6,057	5,668	5,465							4,915	4,725	4,725	5,366
2543	4,850	4,958	4,799	4,472						4,715	4,132	4,132	4,634
2544	4,186	4,267	4,127							4,328	4,289	4,289	4,239
2545	4,405	4,650											4,528

ราคาข้าวเปลือกหน้าปี 5% เฉลี่ยตลาดกลางก้านนทรงและตลาดกลางจังหวัดพิษณุโลก

ปี	มค.	กพ.	มีค.	เมย.	พค.	มิย.	กค.	สค.	กย.	ตค.	พย.	ธค.	เฉลี่ย
2535	3,853	3,885	3,887	3,885	3,815	3,805	3,922	3,942	3,895	3,863	3,750	3,604	3,842
2536	3,328	3,369	3,196	2,938	2,681	2,690	2,846	3,079	3,094	3,264	4,122	3,974	3,215
2537	4,300	4,441	4,055	3,867	3,596	3,766	3,836	4,217	4,014	3,827	3,663	3,593	3,931
2538	3,707	3,793	3,840	3,859	3,992	4,472	4,934	5,139	5,188	5,359	4,510	4,605	4,450
2539	5,053	4,988	4,970	4,878	4,889							4,652	4,905
2540	5,114	5,081	5,069	4,925	4,875							6,050	5,186
2541	7,105	7,422	6,650									5,435	6,653
2542	6,164	5,859	5,465							4,915	4,723	4,723	5,425
2543	4,837	4,967	4,799	4,472						4,715	4,341	4,341	4,688
2544	4,368	4,409	4,339							4,389	4,421	4,421	4,385
2545	4,514	4,706											4,610

สำนักวิชาสถิติราคาสินค้าเกษตร

ราคาข้าวเปลือกเจ้าหน้าปรี้ง 5% ความชื้น 15% ตลาดก้านันทรง

หน่วย : บาท/ตัน

ปี	มค.	กพ.	มีค.	เมย.	พค.	มิย.	กค.	ตค.	กย.	ตล.	พย.	ธค.	เฉลี่ย
2534					3,827	3,860	4,262	4,239	4,128	3,907	3,894	3,808	3,991
2535					3,415	3,418	3,717	3,754	3,688	3,509	3,538	3,425	3,558
2536				2,350	2,456	2,600	2,865	3,011	3,000	3,363			2,806
2537				3,745	3,081	3,060	3,342	3,788	3,803	3,821	3,850		3,561
2538				3,707	3,913	4,542	4,961	4,879	4,950	5,237	4,705		4,612
2539			4,950	4,338	4,475	4,800	4,781	4,493	4,692	4,336	4,296	4,356	4,552
2540			4,494	4,269	4,389	4,375	4,794	5,125	5,228	5,563	5,500	5,956	4,969
2541	6,575	6,770	6,599	6,681	6,568	7,211	7,281	7,400	7,296	6,495	5,544	5,679	6,675
2542	6,213	5,611	5,368	4,859	4,840	5,200	5,303	5,248	4,997	4,671	4,655	4,797	5,147
2543	4,825		4,659	4,419	4,561	4,674	4,380	4,450	4,025	4,245	4,322	4,385	4,450
2544	4,498	4,492	4,273	4,185	4,250	4,385	4,450	4,160	4,330	4,345	4,344	-	4,337
2545	-	-											

ราคาข้าวเปลือกเจ้าหน้าปรี้ง 5% ความชื้น 15% ตลาดกลางจังหวัดพิษณุโลก

หน่วย : บาท/ตัน

ปี	มค.	กพ.	มีค.	เมย.	พค.	มิย.	กค.	ตค.	กย.	ตล.	พย.	ธค.	เฉลี่ย
2534				3,705	3,761	3,775	4,061	4,193	4,085	3,777	3,767	3,704	3,870
2535			3,725	3,687	3,572	3,323	3,592	3,634	3,506	3,443	3,422	3,275	3,518
2536			2,725	2,508	2,309	2,417	2,714	2,959	3,003	3,042			2,710
2537				3,495	3,070	2,823	3,163	3,683	3,713	3,608			3,365
2538			3,752	4,648	3,790	4,336	4,786	4,780	4,687	5,037	4,413		4,470
2539			4,655	4,035	4,032	4,449	4,644	4,444	4,530	4,518	4,308	4,294	4,391
2540			4,670	4,100	4,578	4,625	5,060	5,072	5,157	5,570	5,075	5,850	4,976
2541	7,437	7,126	6,231	6,695	6,599	7,267	7,186	7,286	7,148	6,164	5,192	5,488	6,652
2542	6,020	5,560	5,131	4,532	4,714	5,141	5,098	5,070	4,780	4,348	4,552	4,585	4,961
2543	4,740	4,889	4,677	4,316	4,173	4,123	4,080	4,221	3,775	4,192	4,177	4,156	4,293
2544	4,198	4,212	4,050	3,916	4,030	4,225	4,310	4,198	4,298	4,250	4,225	4,303	4,185
2545	4,439	4,617											

ราคาข้าวเปลือกหน้าปรี้ง 5% ความชื้น 15% เฉลี่ย ตลาดก้านันทรงและจังหวัดพิษณุโลก

หน่วย : บาท/ตัน

ปี	มค.	กพ.	มีค.	เมย.	พค.	มิย.	กค.	ตค.	กย.	ตล.	พย.	ธค.	เฉลี่ย
2534				3,705	3,794	3,818	4,162	4,216	4,107	3,842	3,831	3,756	3,915
2535			3,725	3,687	3,494	3,371	3,655	3,694	3,597	3,476	3,480	3,350	3,553
2536			2,725	2,429	2,383	2,509	2,790	2,985	3,002	3,203			2,753
2537				2,620	3,076	2,942	3,253	3,736	3,758	3,715	3,850		3,369
2538			3,752	3,678	3,852	4,439	4,874	4,830	4,819	5,137	4,559		4,438
2539			4,803	4,187	4,254	4,625	4,713	4,469	4,611	4,427	4,302	3,838	4,423
2540			4,582	4,185	4,484	4,500	4,927	5,098	5,193	5,567	5,603	5,903	5,004
2541	7,006	6,948	6,415	6,688	6,584	7,239	7,234	7,343	7,208	6,301	5,368	5,583	6,660
2542	6,117	5,586	5,250	4,696	4,777	5,170	5,201	5,159	4,888	4,510	4,604	4,691	5,054
2543	4,787	4,889	4,668	4,368	4,367	4,398	4,230	4,336	3,900	4,218	4,250	4,271	4,390
2544	4,348	4,352	4,162	4,050	4,140	4,305	4,380	4,179	4,314	4,298	4,284	4,303	4,260
2545	4,439	4,617											4,528

ราคาข้าวเปลือกเจ้าแปร้ง ความชื้น 20 - 25% ตลาดก้านันทรง จังหวัดนครสวรรค์

หน่วย : บาท/ตัน

ปี	มค.	กพ.	มีค.	เมย.	พค.	มิย.	กค.	สค.	กย.	ตค.	พย.	ธค.	เฉลี่ย
2540			4,125	3,925	4,039	4,025	4,475	4,732	4,837	5,206	5,070	5,956	4,639
2541	6,375	6,631	6,421	6,262	6,275	6,807	6,953	7,039	6,895	6,135	5,139	5,108	6,337
2542	5,492	5,185	4,912	4,604	4,150	4,412	4,493	4,393	4,021	3,850	3,883	4,047	4,454
2543	4,218	4,250	3,847	3,610	3,744	3,700	3,533	3,611	3,240	3,743	3,743	3,750	3,749
2544	3,892	3,900	3,676	3,626	3,575	3,683	3,750	3,636	3,731	3,723	3,755	-	3,412
2545													

ราคาข้าวเปลือกเจ้าแปร้งความชื้น 20 - 25%ตลาดกลางจังหวัดพิษณุโลก

หน่วย : บาท/ตัน

ปี	มค.	กพ.	มีค.	เมย.	พค.	มิย.	กค.	สค.	กย.	ตค.	พย.	ธค.	เฉลี่ย
2540													
2541	6,617	6,360	5,411	5,661	5,822	6,493	6,397	6,485	6,361	5,322	4,111	4,721	5,813
2542	5,253	4,875	4,373	3,752	3,933	4,382	4,321	4,295	4,031	3,598	3,800	3,844	4,205
2543	3,990	4,140	3,940	3,540	3,401	3,345	3,305	3,384	3,005	3,415	3,387	3,380	3,519
2544	3,439	3,457	3,230	3,148	3,285	3,525	3,595	3,447	3,524	3,493	3,475	3,953	3,464
2545	4,089	4,267											4,178

ราคาข้าวเปลือกเจ้าแปร้งความชื้น 20 - 25 %เฉลี่ย ตลาดก้านันทรงจังหวัดนครสวรรค์และตลาดกลางจังหวัดพิษณุโลก

หน่วย : บาท/ตัน

ปี	มค.	กพ.	มีค.	เมย.	พค.	มิย.	กค.	สค.	กย.	ตค.	พย.	ธค.	เฉลี่ย
2540			4,125	3,925	4,039	4,025	4,475	4,732	4,837	5,206	5,070	5,956	4,639
2541	6,496	6,496	5,916	5,962	6,049	6,650	6,675	6,762	6,628	5,729	4,625	4,915	6,075
2542	5,373	5,030	4,643	4,178	4,042	4,397	4,407	4,344	4,026	3,724	3,842	3,946	4,329
2543	4,104	4,195	3,894	3,575	3,573	3,523	3,419	3,498	3,123	3,579	3,565	3,565	3,634
2544	3,666	3,679	3,453	3,387	3,430	3,604	3,672	3,542	3,628	3,608	3,615	3,953	3,603
2545	4,089	4,267											4,178

สำนักวิจัยและพัฒนาการเกษตรเขตที่ 1

ราคาข้าวเปลือกหอมมะลิ ที่โรงสีรับซื้อในส่วนภูมิภาค

หน่วย : บาท/ตัน

ปี	มค.	กพ.	มีค.	เมย.	พค.	มิย.	กค.	ตค.	กย.	ตล.	พย.	ธค.	เฉลี่ย
2534	3,620	3,847	3,855	3,771	3,810	3,962	4,186	4,474	4,500	4,550	4,502	4,488	4,130
2535	3,915	4,275	4,250	4,347	4,517	4,652	4,976	4,942	4,790	4,720	4,850	4,176	4,534
2536	4,297	4,450	4,376	4,369	4,395	4,450	4,698	4,787	4,850	4,774	4,850	4,617	4,576
2537	4,952	5,082	4,909	4,874	4,900	4,880	4,790	4,850	4,850	4,850	4,850	3,972	4,813
2538	4,062	4,137	4,115	4,117	4,200	4,355	4,806	4,951	4,957	5,184	4,642	4,658	4,515
2539	4,810	4,850	4,850	5,105	5,326	5,697	5,786	6,119	6,969	6,992	6,900	6,172	5,798
2540	6,825	7,214	7,819	7,950	7,990	8,340	9,174	9,651	9,215	8,785	6,835	7,140	8,078
2541	9,352	9,508	8,909	8,738	8,709	8,664	8,501	8,388	8,041	7,258	6,332	6,298	8,225
2542	6,855	6,685	6,603	6,462	6,614	6,638	6,958	7,436	8,455	8,354	7,850	6,676	7,132
2543	6,743	6,781	6,885	6,977	7,311	7,477	8,005	8,135	8,177	8,146	7,289	6,413	7,362
2544	6,583	6,389	6,085	6,140	5,933	5,750	5,711	5,170	4,929	5,151	4,867	4,822	5,628
2545	5,216	5,410											5,313

หมายเหตุ : เป็นราคารับซื้อเฉลี่ยหน้าโรงสีจังหวัดสุรินทร์ และอุดรธานี

ราคาข้าวเปลือกเหนียว (เมล็ดยาว) ที่โรงสีรับซื้อในส่วนภูมิภาค

หน่วย : บาท/ตัน

ปี	มค.	กพ.	มีค.	เมย.	พค.	มิย.	กค.	ตค.	กย.	ตล.	พย.	ธค.	เฉลี่ย
2534	3,354	3,550	3,512	3,376	3,336	3,537	3,907	4,388	4,317	4,070	3,907	3,613	3,739
2535	3,707	4,178	4,173	4,176	4,397	4,272	4,273	4,152	3,941	3,649	3,413	3,694	4,002
2536	3,571	3,850	3,776	3,730	3,684	3,412	3,359	3,205	3,268	3,486	3,754	3,614	3,559
2537	3,861	3,843	3,678	3,799	3,755	3,684	3,684	3,741	3,875	3,875	3,450	3,493	3,728
2538	3,578	3,683	3,684	3,943	4,186	4,394	4,807	5,013	4,805	4,838	4,254	4,495	4,307
2539	4,800	4,771	4,770	4,820	4,874	5,037	4,964	5,280	5,828	5,108	5,008	5,180	5,037
2540	5,796	6,169	6,338	6,338	6,513	6,863	7,638	8,206	8,321	8,589	7,993	7,234	7,167
2541	8,491	8,521	7,880	7,970	8,099	8,033	7,971	7,880	7,730	7,155	6,263	6,000	7,666
2542	5,831	5,536	5,241	5,033	5,174	4,877	4,783	4,997	5,304	4,876	4,562	4,790	5,084
2543	4,667	4,549	4,528	4,706	4,831	4,828	5,068	5,203	5,208	5,295	5,111	4,997	4,916
2544	5,467	5,612	5,550	5,651	5,795	5,948	6,018	5,830	5,750	5,509	4,739	5,006	5,573
2545	5,063	5,124											5,094

หมายเหตุ : เป็นราคารับซื้อเฉลี่ยหน้าโรงสีจังหวัดอุดรธานี

ที่มา : สำนักงานการค้าภายในจังหวัด

ราคาขายส่งข้าวสารเจ้า 100 % ชั้น 2 ตลาดกรุงเทพมหานคร

File : PX006

หน่วย : บาท/100 กก.

ปี	มค.	กพ.	มีค.	เมย.	พค.	มิย.	กค.	สค.	กย.	ตค.	พย.	ธค.	เฉลี่ย
2534	735	795	766	709	712	728	753	744	722	670	644	648	719
2535	666	670	682	680	664	661	681	654	620	601	615	623	651
2536	638	616	584	473	421	448	472	499	494	640	782	799	572
2537	905	881	684	638	543	501	539	587	611	620	623	618	646
2538	656	665	676	661	682	760	818	796	863	924	803	813	760
2539	880	888	886	814	819	848	875	804	790	757	768	797	827
2540	880	863	807	753	795	792	905	864	926	956	933	1,122	883
2541	1,450	1,287	1,156	1,178	1,213	1,324	1,319	1,304	1,270	1,078	941	970	1,208
2542	1,058	987	902	828	854	898	900	886	876	819	851	846	892
2543	858	892	821	770	751	742	716	718	709	766	769	758	773
2544	755	748	729	716	720	740	743	724	729	719	741	752	735
2545	807	825											816

ราคาขายส่งข้าวสารเจ้า 5% ตลาดกรุงเทพมหานคร

หน่วย : บาท/100 กก.

ปี	มค.	กพ.	มีค.	เมย.	พค.	มิย.	กค.	สค.	กย.	ตค.	พย.	ธค.	เฉลี่ย
2533	664	717	696	652	625	612	609	613	611	636	629	622	642
2534	712	772	740	680	682	698	723	716	698	644	637	620	694
2535	640	645	660	654	630	623	650	625	593	572	588	595	623
2536	614	569	504	441	398	418	444	471	464	574	691	674	522
2537	798	759	558	556	498	458	499	554	585	589	598	598	588
2538	635	642	653	630	658	738	789	764	838	898	776	790	734
2539	860	855	820	740	753	776	842	770	759	722	730	758	782
2540	838	822	769	710	735	748	852	828	883	923	907	1,090	842
2541	1,401	1,233	1,119	1,140	1,162	1,288	1,254	1,238	1,230	1,043	910	927	1,162
2542	1,022	949	868	799	822	866	873	859	831	780	816	819	859
2543	824	833	767	724	687	689	684	694	679	745	742	731	733
2544	730	724	700	671	675	694	707	696	710	702	714	726	704
2545	785	800											793

ราคาขายส่งปลายข้าวขาว A-เลิศ(ใหม่) ตลาดกรุงเทพมหานคร

หน่วย : บาท/100 กก.

ปี	มค.	กพ.	มีค.	เมย.	พค.	มิย.	กค.	สค.	กย.	ตค.	พย.	ธค.	เฉลี่ย
2534	372	422	403	408	402	378	401	426	448	445	427	422	413
2535	430	428	429	426	399	385	397	416	401	390	392	364	405
2536	377	391	358	334	323	325	330	356	363	362	372	344	353
2537	335	344	344	347	357	372	401	452	480	495	491	512	411
2538	532	494	507	511	542	640	685	657	657	686	681	628	602
2539	608	581	598	555	564	541	524	477	494	478	474	477	531
2540	502	536	552	511	507	514	575	620	669	663	650	798	591
2541	873	798	717	699	698	770	818	888	934	906	782	792	806
2542	794	718	677	618	625	690	724	728	683	604	597	522	665
2543	531	531	520	504	495	486	519	533	540	533	510	515	518
2544	534	524	497	501	522	545	585	589	612	602	541	541	549
2545	581	588											585

ราคาขายส่งข้าวสารหอมมะลิ 100% ชั้น 2 ในตลาดกรุงเทพมหานคร

หน่วย : บาท/100 กก.

ปี	มค.	กพ.	มีค.	เมย.	พค.	มิย.	กค.	สค.	กย.	ตค.	พย.	ธค.	เฉลี่ย
2534	798	868	845	820	824	819	863	893				792	836
	(818)							(904)	(905)	(902)	(900)	(928)	(893)
2535	810	845	824	840	879	906	953	941	935	933	937	826	886
											(976)	(994)	(985)
2536	1,010	871	860	864	871	902	940	935	951	960	1,031	1,039	936
2537	1,167	1,150	1,058	1,071	1,040	1,036	1,026	1,042	1,031	1,025	989	829	1,039
2538	1,015	1,075	1,075		815	880	941	921	935	1,043	1,019	1,021	976
	(865)	(848)	(842)	(829)	(813)						(927)	(915)	(863)
2539	1,038	1,079			1,056	1,085	1,108	1,197	1,410	1,042	1,405	1,420	1,184
	(924)	(914)	(938)	(977)							(1255)	(1335)	(1057)
2540	1,484	1,580	1,754	1,720	1,788	1,891	2,101	2,156	2,080	1,910	1,758	1,936	1,847
											(1505)	(1936)	(1721)
2541	2,564	2,386	2,156	2,068	2,088	2,033	1,896	1,810	1,698	1,518	1,422	1,430	1,922
2542	1,454	1,423	1,378	1,348	1,378	1,370	1,476	1,563	1,908	1,850	1,721	1,530	1,533
2543	1,520	1,531	1,543	1,563	1,727	1,840	2,028	2,015	1,983	1,970	1,910	1,887	1,793
											(1598)	(1474)	(1536)
2544	1,443	1,345	1,306	1,297	1,227	1,145	1,117	996	952	1,032	1,088	1,031	1,165
2545	1,021	1,053											1,037

ราคาขายส่งปลายข้าวสารหอมมะลิในตลาดกรุงเทพมหานคร

หน่วย : บาท/100 กก.

ปี	มค.	กพ.	มีค.	เมย.	พค.	มิย.	กค.	สค.	กย.	ตค.	พย.	ธค.	เฉลี่ย
2534	375	431	404	409	407	379	402	430	456	451	429	422	416
2535	423	430	432	431	428	436	439	439	429	427	428	400	429
2536	391	397	364	341	330	338	351	364	371	371	384	362	364
2537	349	361	367	368	373	384	412	463	484	501	499	515	423
2538	535	497	511	515	545	643	686	659	661	689	685	631	605
2539	613	586	602	570	589	583	552	506	547	513	502	480	554
2540	518	564	591	591	608	610	645	661	694	677	668	809	636
2541	886	821	768	782	802	823	832	892	945	914	788	800	838
2542	826	822	825	824	827	824	839	812	825	812	712	616	797
2543	601	603	605	611	585	569	591	610	598	622	579	569	595
2544	572	582	624	651	692	757	781	810	802	805	712	685	706
2545	722	704											713

ที่มา : สำนักวิจัยสถิติธนากราคาสินค้าเกษตร

หมายเหตุ () เป็นราคาข้าวใหม่

ราคาขายส่งข้าวสารเจ้า 25%เล็ด (ใหม่) ในตลาดกรุงเทพมหานคร

px006-2

หน่วย : บาท/100 กก.

ปี	มค.	กพ.	มีค.	เมย.	พค.	มิย.	กค.	ตค.	กย.	ตล.	พย.	ธค.	เฉลี่ย
2534	590	646	606	555	577	585	601	593	585	535	529	513	576
2535	535	551	591	596	580	571	592	567	547	525	539	537	561
2536	549	508	416	376	363	382	405	428	427	506	583	568	459
2537	646	614	504	495	458	431	461	541	554	562	565	570	533
2538	605	602	619	602	632	710	754	722	783	828	743	752	696
2539	797	795	771	689	688	707	743	695	694	650	656	670	713
2540	746	731	698	581	683	684	775	760	815	837	827	1,008	762
2541	1,265	1,112	1,003	1,006	1,037	1,158	1,162	1,160	1,144	1,003	870	883	1,067
2542	941	868	814	748	758	816	825	820	789	741	767	753	803
2543	759	765	714	675	645	643	640	651	647	700	691	681	684
2544	683	675	648	626	634	655	675	670	684	676	670	680	665
2545	733	748											741

ราคาขายส่งข้าวหนึ่ง 100 % ตลาดกรุงเทพมหานคร

หน่วย : บาท/100 กก.

ปี	มค.	กพ.	มีค.	เมย.	พค.	มิย.	กค.	ตค.	กย.	ตล.	พย.	ธค.	เฉลี่ย
2534	669	737	702	677	678	698	713	726	691	669	655	633	687
2535	638	644	638	622	583	574	595	588	572	581	581	560	598
2536	563	557	539	470	431	471	478	504	507	524	624	655	527
2537	649	613	582	553	543	534	583	644	628	621	616	603	597
2538	622	615	626	612	633	713	808	811	849	875	797	801	730
2539	854	844	812	732	773	830	848	783	792	798	801	796	805
2540	809	787	778	740	797	795	921	978	1,055	1,014	985	1,149	901
2541	1,420	1,305	1,103	1,096	1,124	1,268	1,273	1,284	1,265	1,092	764	997	1,166
2542	1,075	976	909	858	882	892	883	915	988	983	1,002	914	940
2543	886	907	863	830	810	811	814	799	752	812	762	763	817
2544	777	730	702	712	735	782	872	857	906	886	803	755	793
2545	793	799											796

สำนักวิจัยและพัฒนาการเกษตร

ราคาขายส่งข้าวเหนียว 10% เมล็ดยาว ตลาดกรุงเทพมหานคร

หน่วย : บาท/100 กก.

ปี	มค.	กพ.	มีค.	เมย.	พค.	มิย.	กค.	สค.	กย.	ตค.	พย.	ธค.	เฉลี่ย
2534	629	685	658	632	637	650	763	827	778	729	716	725	702
2535	737	773	775	767	791	778	778	765	716	610	605	605	725
2536	758	764	705	670	651	625	615	615	602	682	749	692	677
2537	785	771	708	711	700	703	703	688	700	719	669	675	711
2538	744	740	735	764	792	829	929	900	934	869	709	745	808
2539	788	820	823	858	877	854	858	859	900	958	956	1045	883
2540	1,098	1,103	1,124	1,117	1,169	1,201	1,394	1,450	1,346	1,531	1,425	1,510	1,306
2541	1,839	1,784	1,666	1,682	1,653	1,605	1,582	1,545	1,526	1,440	1,274	1,225	1,568
2542	1,231	1,108	974	888	901	839	823	881	966	845	894	935	940
2543	930	867	848	919	966	968	1,026	1,020	1,022	1,025	1,025	1,035	971
2544	1,071	1,030	996	986	985	1,020	1,024	996	985	868	895	891	979
2545	946	929											938

ราคาขายส่งปลายข้าวเหนียว A-1 ตลาดกรุงเทพมหานคร

หน่วย : บาท/100 กก.

ปี	มค.	กพ.	มีค.	เมย.	พค.	มิย.	กค.	สค.	กย.	ตค.	พย.	ธค.	เฉลี่ย
2534	384	398	398	390	398	410	505	540	553	520	483	463	454
2535	458	508	517	511	522	530	533	524	487	416	412	412	486
2536	441	497	435	412	421	417	408	408	405	432	445	451	431
2537	445	434	420	407	416	417	422	450	450	461	451	464	436
2538	526	526	505	511	540	612	671	658	706	708	620	641	602
2539	739	718	707	725	728	704	709	746	785	706	712	763	729
2540	842	846	858	852	855	859	924	958	1,018	1,018	1,052	1,007	924
2541	1,148	987	882	912	909	895	873	875	881	868	793	777	900
2542	800	771	746	754	759	754	745	758	824	674	634	595	735
2543	567	563	520	530	549	556	565	558	547	556	564	609	557
2544	731	870	869	891	926	966	952	843	817	790	680	709	837
2545	756	774											765

ที่มา : สำนักวิจัยเศรษฐกิจการพาณิชย์

ปริมาณการส่งออกข้าวรายเดือน

หน่วย: ปริมาณ/เมตริกตัน
มูลค่า/ล้านบาท

EXP001-1

เดือน	2531	2532	2533	2534	2535	2536	2537	2538	2539	2540	2541	2542	2543	2544	2545
มค.	228,021	499,514	332,463	368,433	493,725	355,158	477,430	683,322	562,889	377,949	683,252	560,755	449,325	539,806	683,545
กพ.	270,314	526,274	321,937	302,089	361,739	247,666	416,838	638,035	430,992	287,899	561,427	433,753	526,539	465,185	532,426
มีค.	269,248	644,052	346,214	346,492	473,847	364,318	393,646	580,866	492,731	374,825	587,835	465,508	493,555	375,247	201,464 <small>(1-11 มีค. 45.)</small>
ไตรมาศแรก	767,583	1,669,840	1,000,614	1,017,014	1,329,311	967,142	1,287,914	1,902,223	1,486,612	1,040,673	1,832,514	1,460,016	1,469,419	1,380,238	1,417,435
เมษ.	308,246	588,205	245,987	291,879	501,622	349,076	309,302	374,147	417,077	418,520	541,108	378,466	402,034	546,791	
พค.	300,420	620,560	266,638	404,550	372,490	426,268	286,035	526,393	518,318	396,191	424,319	471,399	554,627	632,787	
พฤษ.	335,111	639,924	293,800	363,179	505,072	409,752	270,873	533,577	425,083	473,177	491,384	535,762	396,343	611,610	
ไตรมาศที่ 2	943,777	1,848,689	806,425	1,059,608	1,379,184	1,185,096	866,410	1,434,117	1,360,478	1,287,888	1,456,811	1,385,627	1,353,004	1,791,188	-
กค.	374,499	580,433	333,286	347,926	456,637	532,645	271,935	405,274	415,273	425,167	523,852	612,236	542,193	521,647	
ศค.	554,615	527,399	356,565	303,450	304,923	459,738	348,856	376,875	413,516	412,798	519,892	629,903	491,941	695,207	
กย.	544,417	371,120	371,062	355,763	308,614	297,151	390,331	435,860	312,445	462,548	412,353	620,798	517,147	721,354	
ไตรมาศที่ 3	1,473,531	1,478,952	1,060,913	1,007,139	1,070,174	1,289,534	1,011,122	1,218,009	1,141,234	1,300,513	1,456,097	1,862,937	1,551,281	1,938,208	-
ตค.	513,323	317,343	394,761	290,735	310,211	429,540	422,637	337,186	352,704	465,190	460,266	558,122	695,406	809,903	
พย.	519,003	278,672	336,834	267,687	332,374	415,229	517,985	425,557	429,231	435,278	523,647	656,373	724,646	804,336	
ธค.	565,525	443,535	334,590	372,983	385,320	518,128	651,224	622,232	480,125	742,667	637,853	765,288	775,914	796,805	
ไตรมาศที่ 4	1,597,851	1,039,550	1,066,185	931,405	1,027,905	1,362,897	1,591,846	1,384,975	1,262,060	1,643,135	1,621,766	1,979,783	2,195,966	2,411,044	-
ปริมาณรวม	4,782,742	6,037,031	3,934,137	4,015,166	4,806,574	4,804,669	4,757,292	5,939,324	5,250,384	5,272,209	6,367,188	6,688,363	6,569,670	7,520,678	1,417,435
มูลค่ารวม	34,676.4	45,462.3	27,769.5	30,515.8	36,213.8	32,946.2	38,200.5	46,791.6	48,782.9	60,619.2	85,019.3	72,133.8	67,889.5	69,075.0	

ที่มา : สภาหอการค้าแห่งประเทศไทย

สำนักรักษาสถิติพยากรณ์การค้าสินค้าเกษตร
กรมการค้าภายใน

มันสำปะหลัง

1. ผลผลิตและความต้องการใช้	2541/42	2542/43	2543/44	2544/45
(ล้านตันหัวมันสด)				(ประมาณการ)
ผลผลิตของโลก	162.700	172.700	175.600	178.000
ผลผลิตของไทย	15.757	18.752	18.265	17.330
ความต้องการใช้ภายในประเทศ	4.020	4.350	5.300	5.130
การส่งออก	12.970	14.320	15.150	13.575
2. ราคา (บาท/ก.ก.)				(ก.พ.45)
หัวมันสดคละ เกษตรกรขายได้	0.85	0.64	0.80	1.05
หัวมันสดซื้อแป้ง 25% จ.นครราชสีมา	0.92	0.81	0.97	1.17
มันอัดเม็ด FOB กรุงเทพฯ (US\$/ตัน)	79.48	60.38	55.50	60.50
แป้งมัน FOB กรุงเทพฯ (US\$/ตัน)	193.54	160.44	167.50	183.50
ต้นทุนการผลิต (บาท/กก.)	0.84	0.77	0.75	0.76

3. นโยบายและมาตรการมันสำปะหลัง ปี 2544/45

นโยบาย

1. นโยบายด้านราคา สร้างเสถียรภาพราคาให้มันคงตลอดปี ราคาไม่ขึ้นลงตามฤดูกาล ตลอดจนสร้างกำไรให้ผู้ที่เกี่ยวข้องอย่างทั่วถึงทั้งระบบ
2. นโยบายการตลาด พยายามรักษาส่วนแบ่งตลาดเดิม เร่งหาตลาดใหม่และดำเนินนโยบายเชิงรุกเพื่อแก้ไขปัญหาราคา การกีดกันทางการค้า
3. นโยบายพัฒนาคุณภาพ ปรับปรุงคุณภาพผลิตภัณฑ์มันสำปะหลังให้สอดคล้องกับความต้องการของตลาดทั้งภายในและต่างประเทศ
4. นโยบายด้านพัฒนาผลิตภัณฑ์ พัฒนาผลิตภัณฑ์ใหม่ๆ เพื่อเพิ่มมูลค่าเชิงพาณิชย์

มาตรการ

1. สนับสนุนและส่งเสริมการขยายตลาดในต่างประเทศ เช่น การร่วมงานนิทรรศการที่เกี่ยวข้องการจัดสัมมนาเพื่อเผยแพร่ประโยชน์ของผลิตภัณฑ์มันสำปะหลัง การเชิญผู้ใช้/ผู้นำเข้ามาเยือนไทย เป็นต้น
2. โครงการเชื่อมโยงการซื้อขายระหว่างผู้ผลิตและผู้ใช้น้ำมันเส้นคุณภาพดี โดยสนับสนุนให้จัดตั้งศูนย์ประสานงานดำเนินการ
3. สนับสนุนการจัดตั้งศูนย์ตรวจสอบและรับรองคุณภาพมันเส้น/มันอัดเม็ด และแป้งมัน เพื่อให้สอดคล้องกับความต้องการของตลาด

4. สนับสนุนการผลิตผลิตภัณฑ์ใหม่ เพื่อเพิ่มมูลค่าเชิงพาณิชย์ เช่น แอลกอฮอล์ ข้าวโพด วิทยาศาสตร์ และผลิตภัณฑ์ภาษาชะที่ย่อยสลายได้ โดยความร่วมมือของหน่วยงานที่เกี่ยวข้อง
5. โครงการจัดหาสิ่งอำนวยความสะดวกให้แก่ลานมัน เพื่อพัฒนาคุณภาพผลิตภัณฑ์มันเส้น/มันอัดเม็ด เช่น ส่งเสริมให้ลานมันใช้เครื่องร่อนทำความสะอาดหัวมัน เป็นต้น
6. จัดหาแหล่งเงินทุนดอกเบี้ยต่ำจากสถาบันการเงิน เพื่อเปลี่ยนแปลงและปรับปรุงเครื่องจักร
7. ประชาสัมพันธ์จุดเด่นของผลิตภัณฑ์มันสำปะหลัง เช่น ปลอดภัย ไม่มี GMO และอื่น ๆ ทั้งภายในประเทศและต่างประเทศ
8. ดำเนินการรักษาระดับราคาหัวมันสำปะหลังสดให้สูงกว่าต้นทุนการผลิตของเกษตรกร และไม่ทำให้เกิดผลบิดเบือนกลไกตลาด ทั้งนี้ อาจจะดำเนินโครงการแทรกแซงตลาดในปี 2544/45 โดยการรับซื้อ/รับจำหน่ายหัวมันสดหรือผลิตภัณฑ์มันสำปะหลัง ในพื้นที่ที่มีการปลูกมันทั่วประเทศหรือเฉพาะบางพื้นที่ ในราคา ปริมาณ และช่วงเวลาที่สุดคล้องกับสภาวะการผลิตและการตลาดในแต่ละพื้นที่ ตลอดจนให้มีการระบายสต็อกในราคา ปริมาณ และช่วงเวลาที่จะช่วยพยุงราคาหัวมันสำปะหลังสดให้อยู่ในระดับที่เหมาะสม
9. กวดขันให้มีการใช้เครื่องวัดเชื้อแป้งในการซื้อขายหัวมันสด

4. สถานการณ์ปัจจุบันและแนวโน้ม

ตลาดสหภาพยุโรปปริมาณซื้อขายมันอัดเม็ดมีเพียงเล็กน้อย และมีการใช้ในปริมาณน้อยลง เนื่องจากระดับราคาใกล้เคียงกับราคาธัญพืช จึงไม่จูงใจผู้ใช้ ส่วนตลาดนอกสหภาพยุโรป ตลาดจีนยังคงมีความต้องการซื้อมันเส้นอย่างต่อเนื่อง สำหรับแป้งมัน ผู้ผลิต/ผู้ส่งออกชะลอการขายล่วงหน้าเพื่อรอดูสถานการณ์วัตถุดิบที่อาจจะขาดช่วงได้ ระดับราคาแป้งมันสูงขึ้นตามต้นทุนวัตถุดิบ สำหรับภาวะการซื้อขายภายในประเทศ ปริมาณหัวมันสดออกมาไม่เพียงพอกับความต้องการของลานมันและโรงงานแป้งมัน จึงปรับราคาแข่งขันรับซื้อหัวมันสดเพื่อให้ได้วัตถุดิบมากขึ้น ขณะนี้หัวมันสดในบางพื้นที่ได้รับความเสียหายทำให้มีคุณภาพไม่ดี ราคาหัวมันสดที่โรงแป้งรับซื้อสูงขึ้น โดยระดับราคาหัวมันสด (เชื้อแป้ง 25%) ที่เกษตรกรขายได้ (กุมภาพันธ์ 2545) จังหวัดนครราชสีมา กก.ละ 1.17 บาท ปรับตัวสูงขึ้นกว่าเดือนมกราคม 2545 เล็กน้อย และสูงกว่าต้นทุนการผลิตเฉลี่ยทั้งประเทศ ปี 2544/45 ซึ่ง กก.ละ 0.76 บาท สำหรับราคาหัวมันสด (คละ) ที่เกษตรกรขายได้เฉลี่ยทั้งประเทศ (กุมภาพันธ์ 2545) กก.ละ 1.05 บาท สูงขึ้นกว่าเดือนมกราคม 2545 กก.ละ 0.02 บาท

สำนักวิชาเสถียรภาพราคาสินค้าเกษตร
กรมการค้าภายใน มีนาคม 2545

ยางพารา

1. ผลผลิตและความต้องการใช้		ปี 2543	ปี 2544	ปี 2545	การเปลี่ยนแปลง (%)
ผลผลิตโลก	(ล้านตัน)	6.79	7.13	6.90	-3.23
การใช้ของโลก	(ล้านตัน)	7.16	7.33	7.33	-
ผลผลิตไทย	(ล้านตัน)	2.38	2.44	2.40	-1.64
การใช้ภายในประเทศ	(ล้านตัน)	0.23	0.25	0.26	+4.00
ปริมาณส่งออก	(ล้านตัน)	2.54	2.60	1.97	-24.23
มูลค่าส่งออก	(ล้านบาท)	60,741	60,800	55,000	-9.54

ที่มา : IRSG, สำนักงานเศรษฐกิจการเกษตร, กรมศุลกากร

2. ต้นทุน (บาท/กก.)		20.14	19.14	19.12	-0.10
3. ราคา (บาท/กก.)					
-ยางแผ่นดิบชั้น 3 (เกษตรกรขายได้)		21.44	20.96	21.65	+3.30
-ยางแผ่นรมควันชั้น 3 (เอฟ.โอ.บี.ท่าเรือกรุงเทพฯ)		27.98	21.01	24.81	+18.09
-ยางแผ่นรมควันชั้น 3 (ซื้อขายล่วงหน้า ตลาดสิงคโปร์)		26.57	25.74	26.19	+1.75
				(1 มีค.45)	

4. สภาพปัญหา/สาเหตุ

ได้เกิดปัญหาราคายางพาราตกต่ำอย่างต่อเนื่องนับตั้งแต่กรกฎาคม 2539 เป็นต้นมา จนถึงปัจจุบัน สาเหตุเนื่องจาก ประเทศผู้ผลิตยางรายใหญ่ของโลก คือ ไทย อินโดนีเซีย และมาเลเซีย ต่างประสบวิกฤติทางการเงินและบางประเทศเสนอขายยางในราคาต่ำ ประเทศคู่ค้าที่สำคัญ คือ ญี่ปุ่น จีน และเกาหลี มีความต้องการใช้ยางลดลงโดยเฉพาะในอุตสาหกรรมยานยนต์

5. มาตรการแก้ไขปัญหา

5.1 คณะรัฐมนตรีได้มีมติในการประชุมเมื่อวันที่ 24 ธันวาคม 2544 อนุมัติให้องค์การสวนยาง (อ.ส.ย.) ใช้เงินกู้จากธนาคารกรุงไทย จำกัด (เพิ่มเติม) รวม 4,000 ล้านบาท เพื่อใช้รับซื้อยางจากเกษตรกรและสถาบันเกษตรกร

5.2 วิธีดำเนินการช่วยเหลือเกษตรกรชาวสวนยาง

(1) จัดทะเบียนผู้ปลูกยาง เกษตรกรที่นำยางไปจำหน่ายต้องมีบัตรที่ทางราชการออกให้ โดยให้เกษตรกรนำยางไปจำหน่าย ณ จุดแทรกแซงที่เป็นนิติบุคคล เช่น กลุ่มเกษตรกร สหกรณ์การเกษตร สำนักงานกองทุนการทำสวนยาง ฯลฯ ไม่เกินวันละ 100 กก. (คนละ 2 กก.ต่อไร่ต่อวัน)

(2) กระทรวงเกษตรฯ โดยคณะกรรมการกำหนดราคายางได้กำหนดราคายางแผ่นดิบ ณ จุดแทรกแซง เพื่อใช้เป็นราคาซื้อขายจากเกษตรกรรายย่อย คือ ยางแผ่นดิบคุณภาพ 1 กก.ละ 23.40 บาท คุณภาพ 2 กก.ละ 23.10 บาท คุณภาพ 3 กก.ละ 22.75 บาท และ คุณภาพ 4 (ความชื้นไม่เกิน 6%) กก.ละ 21.75 บาท

6. สถานการณ์ปัจจุบัน ผลผลิตยางในช่วงเดือนนี้ออกสู่ตลาดน้อย เนื่องจากเป็นช่วงต้นยางผลัดใบในแหล่งผลิตภาคใต้ เกษตรกรกรีดยางออกสู่ตลาดลดลง ราคายางแผ่นดิบคุณภาพ 3 ที่เกษตรกรจำหน่ายได้อยู่ระหว่าง กก.ละ 21.00 - 22.00 บาท

.....

สำนักรักษาเสถียรภาพราคาสินค้าเกษตร
กรมการค้าภายใน
มีนาคม 2545

ราคาขายพาราภายในประเทศและต่างประเทศ

F:ราคาขายภายใน-1 D:R-A sh7 5พ.44

หน่วย :บาท/กก.

ปี	มค.	กพ.	มีค.	เมย.	พค.	มิย.	กค.	สค.	กย.	ตค.	พย.	ธค.	เฉลี่ย
1.ราคาขายแผ่นดิบชั้น 3 ที่เกษตรกรขายได้													ที่มา : สำนักงานเศรษฐกิจการเกษตร
ปี 2539	30.19	30.17	32.35	29.37	29.50	30.48	26.89	25.09	25.18	24.93	25.33	25.58	27.92
ปี 2540	25.13	24.08	25.02	24.27	22.08	23.68	21.63	22.00	23.95	26.22	24.03	21.98	23.67
ปี 2541	23.24	29.89	25.05	22.34	23.86	24.98	24.92	22.38	21.54	23.27	21.60	17.00	23.34
ปี 2542	20.00	18.30	17.00	16.34	16.91	18.22	14.65	15.43	17.06	19.63	22.23	19.40	17.93
ปี 2543	18.71	22.48	20.57	21.31	21.83	20.73	20.53	21.56	22.39	22.98	22.32	21.91	21.44
ปี 2544	21.75	21.91	20.72	21.86	23.27	24.38	23.19	21.35	19.52	19.18	18.53	15.89	20.96
ปี 2545	20.15	22.58	22.39										
2. ราคาขายแผ่นดิบชั้น 3 (แห้ง 100%) ตลาดหาดใหญ่													ที่มา : สถาบันวิจัยยาง
ปี 2539	32.44	33.83	34.35	32.27	34.32	32.55	29.35	27.22	27.97	27.47	27.82	28.15	30.65
ปี 2540	27.16	27.02	27.93	27.53	28.57	28.94	28.14	27.38	27.84	27.97	25.33	23.08	27.24
ปี 2541	27.99	30.92	26.48	26.56	26.96	27.37	27.18	24.22	24.70	24.86	22.04	19.05	25.69
ปี 2542	20.79	19.77	18.99	18.33	19.26	19.40	16.89	16.81	19.57	21.68	24.48	21.22	19.77
ปี 2543	21.20	24.12	22.54	23.47	23.69	22.97	22.36	23.77	24.16	25.05	24.12	23.69	23.43
ปี 2544	23.53	23.48	22.37	24.11	25.54	27.15	23.92	22.75	24.41	21.04	21.24	22.10	23.47
ปี 2545	20.40	24.67	24.03										
3. ราคาส่งออกยางแผ่นรมควันชั้น 3 (เอฟ.โอ.บี) ท่าเรือกรุงเทพ													ที่มา : สถาบันวิจัยยาง
ปี 2539	38.64	39.44	39.15	36.15	37.45	36.54	33.2	31.93	32.24	31.28	31.78	31.65	34.95
ปี 2540	31.38	31.72	32.12	30.31	29.89	29.17	27.28	28.84	30.5	31.6	31.06	28.96	30.24
ปี 2541	33.41	36.11	30.59	29.49	30.14	30.32	30.07	27.53	27.37	27.95	25.91	23.32	29.35
ปี 2542	24.31	24.30	23.30	22.38	22.13	22.51	20.97	20.88	22.72	25.12	28.05	25.29	23.50
ปี 2543	23.89	27.67	26.04	26.33	26.58	25.71	25.99	27.15	27.22	28.61	27.98	27.35	26.71
ปี 2544	26.21	25.79	25.45	26.07	27.09	27.30	27.4	26.1	25.58	23.76	23.77	23.85	25.70
ปี 2545	24.81	27.40	27.15										
4. ราคาส่งออกยางแผ่นรมควันชั้น 3 ตลาดมาเลเซีย (เอฟ.โอ.บี)													ที่มา : สถาบันวิจัยยาง
ปี 2539	37.69	37.44	37.60	35.68	36.27	36.04	32.91	31.68	31.86	30.42	31.57	31.18	34.20
ปี 2540	30.77	30.82	31.15	29.38	28.07	28.08	27.07	28.95	30.83	31.45	31.64	29.69	29.83
ปี 2541	32.77	34.25	29.83	29.10	29.43	28.48	28.05	26.12	26.48	26.59	24.98	22.41	28.21
ปี 2542	24.31	23.22	22.11	20.77	20.66	20.54	19.56	19.78	22.18	24.07	27.01	24.80	22.42
ปี 2543	23.02	26.60	25.61	25.93	26.92	26.01	25.46	27.29	26.94	28.05	27.80	28.03	26.47
ปี 2544	27.53	26.34	24.24	25.63	26.99	27.37	26.05	25.97	23.71	23.74	23.10	22.86	25.29
ปี 2545	23.41	26.02	26.70										
5. ราคาขายแผ่นรมควันชั้น 3 ตลาดสิงคโปร์ (เอฟ.โอ.บี)													ที่มา : สถาบันวิจัยยาง
ปี 2539	38.58	39.42	39.01	34.84	38.11	36.60	33.31	32.49	32.34	31.30	31.84	31.53	34.95
ปี 2540	31.09	31.13	31.23	29.26	28.63	28.07	26.80	29.45	31.46	32.02	30.47	28.56	29.85
ปี 2541	33.29	35.54	29.35	29.18	29.97	29.66	29.63	26.43	27.62	27.85	26.61	22.96	29.01
ปี 2542	24.65	24.35	22.78	21.72	22.27	22.33	20.60	20.73	22.67	25.42	27.58	24.58	23.31
ปี 2543	24.01	27.95	25.70	26.31	26.35	26.07	26.47	27.63	27.73	28.97	28.36	27.82	26.95
ปี 2544	26.12	25.67	25.07	26.55	27.27	28.56	27.86	25.70	25.04	23.27	23.10	23.20	25.62
ปี 2545	23.40	26.71	26.19										
6. ราคาขายแผ่นดิบรมควันชั้น 3 ซื่อขายล่วงหน้า 1 เดือน ตลาดสิงคโปร์													
ปี 2539	38.90	39.86	39.08	36.78	38.26	36.50	33.22	32.13	32.17	31.37	31.87	31.58	35.14
ปี 2540	31.18	31.32	31.42	29.12	27.52	28.16	27.31	29.85	32.00	32.37	30.75	28.73	29.98
ปี 2541	33.27	35.63	29.61	28.95	30.27	29.79	30.03	26.89	27.59	27.78	25.28	23.05	29.01
ปี 2542	24.70	24.37	22.51	21.55	22.06	22.68	20.57	20.67	22.44	25.28	27.50	24.58	23.24
ปี 2543	23.93	28.34	25.58	26.17	26.16	25.43	26.47	26.79	27.05	28.47	27.60	26.87	26.57
ปี 2544	26.79	25.27	25.50	26.08	27.39	28.78	28.09	27.49	24.39	23.84	23.27	22.08	25.75
ปี 2545	23.40	26.75	27.07										
7. ราคาหน้ายางดิบ													ที่มา : สำนักงานเศรษฐกิจการเกษตร
ปี 2540	25.32	25.25	26.15	26.50	24.24	23.75	21.20	23.95	23.50	24.50	25.60	25.48	24.62
ปี 2541	26.00	30.00	26.00	25.00	26.00	26.00	25.00	23.00	20.00	22.20	21.00	18.00	24.02
ปี 2542	19.50	18.00	17.00	16.44	17.30	17.30	14.15	14.50	15.00	17.83	20.93	19.20	17.26
ปี 2543	17.35	20.55	21.72	21.83	22.38	21.46	19.43	19.44	20.45	20.64	20.95	19.95	20.51
ปี 2544	19.46	20.87	20.54	20.89	21.07	21.99	20.31	20.65	19.36	18.95	17.35	14.52	19.66
ปี 2545	17.47	20.40	20.93										

กาแฟ

1. ผลผลิตและความต้องการใช้

	2542/43	2543/44	2544/45	การเปลี่ยนแปลง%
(1) ผลผลิตโลก (ล้านตัน)	6.84	7.02	7.06	0.62
(2) ผลผลิตไทย (ตัน)	80,300	85,097	74,584	-12.35
(3) ความต้องการใช้ภายใน (ตัน)	30,000	30,800	35,000	13.63
(4) ปริมาณการส่งออก (ตัน)	59,400	68,000	39,584	-41.79
(5) มูลค่าการส่งออก (ล้านบาท)	1,700	1,100	400	-63.63

หมายเหตุ (1) ปริมาณผลผลิตโลก กระทรวงเกษตรฯ

(2) ปริมาณผลผลิตของไทย สำนักงานเศรษฐกิจการเกษตร กระทรวงเกษตรฯ

(3) ความต้องการใช้ภายในประเทศ สอภกรมโรงงานผู้ผลิตกาแฟสำเร็จรูปและกาแฟคั่วบด

(4) ปริมาณส่งออก กรมการค้าต่างประเทศและผลผลิตหักความต้องการใช้ภายในประเทศ

2. ต้นทุนการผลิต (บาท/กก.) 32.70 30.62 32.76 6.99

3. ราคา (บาท/กก.) ช่วงผลผลิตออกสู่ตลาด พย.-เมย.

และ ออกมาก ๓๕.-มีค.

ราคาเกษตรกรขายได้	27.97	29.17	25.00-30.00	- 2.30
ราคาจากผู้ส่งออกบริษัท ณ ตลาดกรุงเทพฯ	33.01	(ซื้อจาก อคส.กก. ละ32บาท)	(3มีค.45)	

4. สภาพปัญหา/สาเหตุ

ผลผลิตกาแฟของไทยในปี 2544/45 ใช้ภายในประเทศ เพื่อผลิตกาแฟสำเร็จรูปและกาแฟคั่วบดร้อยละ 47 ผลผลิตอีกร้อยละ 53 ส่งออกไปจำหน่ายต่างประเทศ ดังนั้น ราคาเมล็ดกาแฟที่เกษตรกรจำหน่ายได้จึงเคลื่อนไหวตามราคาตลาดโลก คือ ราคาเมล็ดกาแฟพันธุ์โรบัสต้าซื้อขายล่วงหน้าตลาดลอนดอน ขณะนี้ราคาเฉลี่ยประมาณตันละ 406 ดอลลาร์สหรัฐฯ ต่ำกว่าระยะเดียวกันของปีที่ผ่านมา ซึ่งมีราคาเฉลี่ยตันละ 649 ดอลลาร์สหรัฐฯ คิดเป็นร้อยละ 37.45

5. มาตรการแก้ไข้ปัญหา (ตามมติ คชก. เมื่อวันที่ 8 พย.2544)

กำหนดมาตรการแทรกแซงตลาดเมล็ดกาแฟ ฤดูกาลผลิตปี 2544/45 ด้วยวิธีการรับจำนำจากเกษตรกรรายย่อยโดยให้ อคส. รับฝากเก็บและออกไปประหวนสินค้า โดย ธ.ก.ส. เป็นผู้รับจำนำไปประหวนสินค้าที่ อคส. ออกให้แก่เกษตรกร ปริมาณรวมทั้งสิ้น 42,000 ตัน ระยะเวลารับจำนำ ระหว่างธันวาคม 2544 – มีนาคม 2545 ระยะเวลาไถ่ถอน 2 เดือน นับถัดจากเดือนที่รับจำนำ ระยะเวลาโครงการ ธันวาคม 2544 – กรกฎาคม 2545 กำหนดราคาและปริมาณการรับจำนำ ดังนี้

(5.1) เมล็ดกาแฟเกรดดี (ความชื้นไม่เกินร้อยละ 13 และ ข้อบกพร่องไม่เกินร้อยละ 5)
กก.ละ 28.00 บาท ปริมาณ 15,000 ตัน

(5.2) เมล็ดกาแฟเกรด 1 (ความชื้นไม่เกินร้อยละ 13 และ ข้อบกพร่องไม่เกินร้อยละ 7)
กก.ละ 25.00 บาท ปริมาณ 15,000 ตัน

(5.3) เมล็ดกาแฟเกรด 2 (ความชื้นไม่เกินร้อยละ 13 และ ข้อบกพร่องไม่เกินร้อยละ 15)
กก.ละ 21.00 บาท ปริมาณ 12,000 ตัน

6. สถานการณ์ปัจจุบัน

ขณะนี้เกษตรกรเก็บเกี่ยวผลผลิตแล้วประมาณร้อยละ 80-90 และได้นำผลผลิต
จำหน่ายแก่ผู้ค้าท้องถิ่น ในราคา กก.ละ 25.00 - 30.00 บาท

7. ความคืบหน้าในการดำเนินการ

ปริมาณรับจำหน่ายเมล็ดกาแฟ ตามโครงการรับจำหน่ายเมล็ดกาแฟ ปีการผลิตปี 2544/45
เริ่มตั้งแต่วันที่ 7 มกราคม 2545 - 3 มีนาคม 2545 รวมทั้งสิ้น 2,299.52 ตัน แยกเป็นเมล็ดกาแฟ
เกรดดี 127.06 ตัน เกรดหนึ่ง 207.33 ตัน และเกรดสอง 1,965.13 ตัน ซึ่งเป็นกาแฟจากจังหวัด
ชุมพร 1,889.83 ตัน จังหวัดระนอง 32.59 ตัน จังหวัดสุราษฎร์ธานี 268.86 ตัน และกระบี่
108.20 ตัน

.....
สำนักรักษาเสถียรภาพราคาสินค้าเกษตร
กรมการค้าภายใน
มีนาคม 2545

F:กาแฟ D:กรมการค้า

ราคาเมล็ดกาแฟ

	ตค.	พย.	ธค.	มค.	กพ.	มีค.	เมย.	พค.	มิย.	กค.	สค.	กย.	เฉลี่ย
ราคาที่เกษตรกรขายได้													
2537/38			48.31	51.67	55.09	63.15							54.56
2538/39		38.00	35.69	36.49	45.29	39.51	38.59	41.25					39.26
2539/40		24.50	24.50	28.88	32.07	31.75	30.00						28.62
2540/41			47.33	71.25	71.58	60.18	59.94						62.06
2541/42			49.98	56.93	57.17	44.46	43.00						50.31
2542/43	32.50	32.77	32.15	29.10	27.21	20.57	21.50						27.97
2543/44		18.50	31.43	31.24	31.35	31.03	31.46						29.17
2544/45		21.00	22.00	25.29	25.69	27.30	(4มีค.45)						24.26
ที่มา : สำนักงานเศรษฐกิจการเกษตร													
ขายส่งตลาดกรุงเทพฯ													
2537/38		67.60	54.75	56.17	58.27	65.97							60.55
2538/39		38.00	38.00	38.97	45.20	40.60	41.50						40.38
2539/40				30.00	35.79	30.00							31.93
2540/41				74.84	65.50	62.00							67.45
2541/42				60.00	58.40	49.14							55.85
2542/43		36.25	35.50	32.30	30.50	30.50							33.01
2543/44		-	-	-	-	-	-						
ที่มา : กรมการค้าภายใน													
ราคาส่งออก FOB ไปประเทศในภาคี													
2537/38	81.04	70.48	61.13	59.36	62.18	67.10	59.45	60.03	61.67	61.59	61.51	60.80	63.86
2538/39	52.39		44.44	42.04	39.60	39.60	41.98	41.98	41.17	35.69	31.79	31.85	40.23
2539/40	31.68	33.21	30.84	28.38	27.21	27.21	26.49	25.77	25.77	35.15	42.53	52.09	32.19
2540/41	35.77		61.39	71.35	63.07	63.79	47.54	52.31	52.31	47.56	40.76	50.67	53.32
2541/42				56.99	60.48	48.02	45.63	38.87	46.08	36.74	38.88	48.42	46.68
2542/43			38.10	35.29	28.74	29.87	31.15	28.60	30.16	29.21	26.76	21.48	29.94
2543/44	-	-		19.04	16.21	16.62	15.49	14.64	-	14.31	14.95	10.35	15.20
2544/45			18.13	17.90									
ที่มา : กรมการค้าต่างประเทศ													
ราคาส่งออก FOB ไปประเทศนอกภาคี													
2537/38		67.75	62.82	60.02	61.10	66.85	65.18	65.97	58.03	57.78	66.73	58.99	62.84
2538/39	49.19		53.08	38.61	44.24	39.25	40.10	43.50	35.87	34.12	31.08	32.47	40.14
2539/40	28.47	32.11	26.19	27.48	27.30	27.98	27.13	29.49	33.51	32.71	45.21	46.46	32.00
2540/41	42.19	35.27	54.94	68.12	65.87	57.41	57.48	49.10	50.65	60.48	54.24	40.95	53.06
2541/42				52.93	59.34	50.51	42.30	38.89	39.61	47.68	40.94	32.11	44.92
2542/43	52.49	40.25	37.92	33.19	30.59	28.75	26.26	26.86	24.95	23.94	22.95	23.07	30.94
2543/44				17.89	18.56	17.66	17.52	15.79	20.09	19.91	14.39	14.67	17.39
2544/45	31.12	42.54	40.86	C&F									
ที่มา : กรมการค้าต่างประเทศ													
ราคาซื้อขายล่วงหน้ากาแฟโรบัสต้า ตลาดลอนดอน (เฉลี่ยส่งมอบ 6-7 เดือนข้างหน้า)													
2537/38	89.45	80.78	68.69	69.92	70.76	77.08	75.68	73.41	67.19	62.38	66.57	59.90	71.82
2538/39	57.06	57.07	46.77	44.76	48.55	47.46	47.51	48.27	44.65	39.76	40.07	38.52	46.70
2539/40	34.36	35.80	32.05	35.47	41.21	43.48	42.18	50.90	48.27	49.91	50.33	57.30	43.44
2540/41	59.19	61.97	74.33	93.69	82.76	70.03	71.37	72.11	70.61	63.84	65.63	65.12	70.89
2541/42	62.19	63.38	63.19	61.58	61.08	59.62	55.09	52.78	51.69	47.06	48.83	50.00	56.37
2542/43	48.73	47.20	50.52	45.23	40.22	37.72	36.55	36.90	36.46	36.26	34.01	34.42	40.35
2543/44	32.80	29.10	26.48	28.12	26.67	26.66	25.56	26.62	25.94	25.15	20.19	18.87	26.01
2544/45	18.78	17.22	17.03	16.19	17.71	19.92	(4มีค.45)						18.13
ที่มา : ข่าว BISNEWS , Futuresource.com													

1. การผลิตและการส่งออก

	2541	2542	2543	2544	2545
					ประมาณการ
ผลผลิต (ล้านตัว)	828	836.46	860	952	980
(พันตัน)	937.164	946.748	973.382	1,077.707	1,109.36
ความต้องการใช้ (พันตัน)	662.95	695.23	668.09	677.55	689.203
ส่งออก (พันตัน)	274.815	265.673	310.232	398.701	420.000
					เป้าหมาย
ต้นทุน (บาท/กก.)	27.97	24.04	23.60	25.28	-

2. ราคา ณ หน้าโรงฆ่า กทม.(บาท/กก.)

-ไก่มีชีวิต	32.37	26.89	25.72	30.31	31.00
					(กพ.45)

3. สภาพปัญหา/สาเหตุ

ในปี 2545 คาดว่าจะมีผลผลิตออกสู่ตลาดมากกว่าปีก่อน แต่ราคายังคงอยู่ในระดับที่สูง ซึ่งมีผลจากการส่งออกจะมีการขยายตัวมากขึ้น โดยเฉพาะตลาดสหภาพยุโรปและญี่ปุ่น แต่จะต้องแข่งขันกับบราซิล จีน และสหรัฐอเมริกา ในด้านคุณภาพและราคา ซึ่งด้านคุณภาพของไทยเป็นที่ยอมรับของตลาดและได้เปรียบในการแข่งขัน อื่นๆ หากการระบาดของโรคไวรัส โรค FMD ในยุโรป ตลอดจนไข้หวัดนกในจีนและฮ่องกงคลี่คลายลง อาจมีปัญหาด้านราคาในช่วงปลายปี

มาตรการแก้ไข

ปี 2542 คชก. มีมติเมื่อ 28 กันยายน 2542 อนุมัติเงินทุนหมุนเวียนปลอดดอกเบี้ยในการแก้ไขปัญหาด้านไก่เนื้อตกต่ำช่วงดังกล่าว จำนวน 300 ล้านบาท ให้กรมการค้าภายในหรือองค์การคลังสินค้าไปจัดสรรให้สมาชิก ของสมาคมส่งเสริมการเลี้ยงไก่แห่งประเทศไทย สมาคมผู้ค้าผู้ผลิตไก่เพื่อส่งออกไทย และสมาคมผู้เลี้ยงไก่เพื่อส่งออกไทย นำไปซื้อไก่เนื่องจากเกษตรกรในราคานำตลาด (ราคาเป้าหมายนำไก่มีชีวิตหน้าโรงฆ่า กทม. กก.ละ 28 บาท) เพื่อฆ่าและเนื้อไก่เก็บเข้าห้องเย็น จำนวน 3,500 ตัน ระยะเวลาดำเนินการ ตค.42-สค.43 ระยะเวลาโครงการ ตค.42-กย.43 ผลการดำเนินการรับซื้อไก่เนื้อเก็บสต็อกเข้าห้องเย็นได้ 4,825.292 ตัน

5. สถานการณ์และแนวโน้ม

ราคาไก่มีชีวิตหน้าโรงฆ่า กทม. เฉลี่ยเดือนกุมภาพันธ์ 2545 กก.ละ 31.00 บาท อ่อนตัวลงจากเดือนก่อนที่มีราคา กก.ละ 31.27 บาท คิดเป็นร้อยละ 0.86 ทั้งนี้เนื่องจากผู้ประกอบการค้าต่างตลอดสถานการณ์การส่งออก แต่คาดว่า การส่งออกของไทยขยายตัวเพิ่มขึ้นจากปี 2544 ประมาณ 20% ทั้งนี้เนื่องจากฮ่องกงได้เกิดโรคไข้หวัดนกระบาดอีก ซึ่งกว่าจะคลี่คลายสถานการณ์ได้คงใช้ระยะเวลาอันยาวนาน ประกอบกับโรคระบาดในสัตว์ใหญ่ในยุโรปยังไม่คลี่คลาย ทำให้การส่งออกไก่เนื้อของไทยมีทิศทางแจ่มใส

สถิติราคาขายส่ง-ขายปลีกไก่เนื้อ ตลาด กทม.

35

ปี 2540 - 2545

ด.ไก่เนื้อ 45 F:สถิติราคาไก่เนื้อ (ปี 39-ปัจจุบัน)

หน่วย : บาท/กก.

ปี	มค.	กพ.	มีค.	เมย.	พค.	มิย.	กค.	ศค.	กย.	ตค.	พย.	ธค.	เฉลี่ย
ราคาลูกไก่เนื้อทั่วไป(บาท/ตัว)													
2540	10	8.74	8.29	10	7.56	7.42	9.14	10	9.45	7.46	9	9.68	8.9
2541	10	9.6	5.18	5	7.33	9.36	11	11.20	12	12	10	9.90	9.38
2542	9	9	9	9.17	10.72	11.05	12.36	6.24	3.27	3.60	7.35	8.43	8.27
2543	9.80	9.81	4.95	4	4.96	8.00	8.00	8.00	8.00	8.00	6.14	3.00	6.89
2544	8.81	8.90	5.09	7.60	11.36	13.14	14.00	12.72	10.00	9.59	10.50	12.00	10.31
2545	12.00	12.00											
ราคาไก่มีชีวิตหน้าโรงฆ่า กทม.													
2540	25.82	24.39	26.21	28.29	25.69	25.54	27.86	29.45	27.82	27.02	29.50	30.61	27.35
2541	30.50	30.50	30.41	31.50	31.06	33.34	35.29	35.50	35.50	33.74	31.50	29.65	32.37
2542	27.05	28.40	28.50	28.67	30.22	30.27	31.77	25.26	20.68	20.70	23.65	25.50	26.89
2543	28.25	29.02	23.00	22.00	24.61	28.43	28.02	25.20	26.26	26.21	23.70	23.40	25.72
2544	30.90	27.52	23.34	27.85	32.32	33.24	34.50	33.27	31.27	28.45	29.61	31.50	30.31
2545	31.27	31.00											
ราคาขายส่งไก่สดทั้งตัว (รวมเครื่องใน)													
2540	34.45	32.24	34.54	36.72	34.80	34.50	34.95	37.50	36.27	35.77	39.50	39.97	35.93
2541	39.60	39.00	39.18	39.50	39.50	41.02	43.55	44.00	44.55	42.74	40.00	39.98	41.05
2542	37.03	38.65	38.00	38.17	39.72	41.73	41.93	34.74	29.84	29.80	33.09	35.00	36.48
2543	37.30	39.86	33.43	31.50	33.61	37.64	38.62	35.24	35.50	35.50	32.59	33.30	35.34
2544	41.95	38.42	31.89	36.40	41.43	42.74	44.50	43.25	40.70	37.73	37.50	40.50	39.75
2545	40.05	41.00											
ราคาขายปลีกไก่สดทั้งตัว (รวมเครื่องใน)													
2540	43.05	41.74	43.12	44.45	45.11	42.50	44.74	45.50	43.05	43.77	46.50	46.50	44.00
2541	45.60	45.00	45.07	45.50	45.50	46.61	48.95	49.00	49.16	48.43	47.00	46.58	46.87
2542	46.50	46.75	46.50	46.50	46.50	48.18	48.91	46.45	42.77	42.50	43.22	44.00	45.73
2543	46.12	47.67	43.76	42.50	43.85	45.50	45.50	45.17	45.50	45.50	43.16	43.00	44.77
2544	48.67	47.97	43.54	45.15	48.54	49.50	52.50	51.59	49.00	47.63	46.84	49.00	48.33
2545	48.10	49.00											

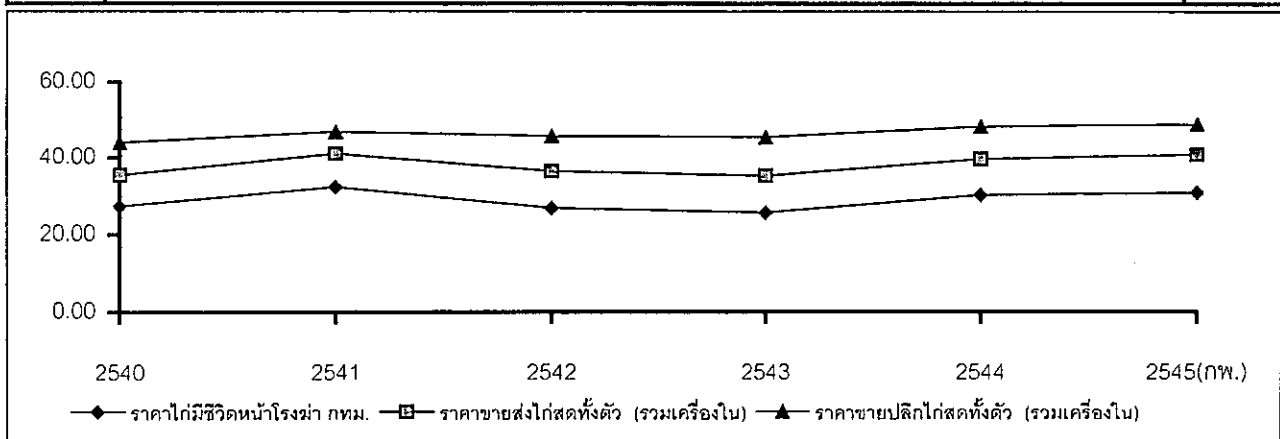

กึ่งกุลาดำ

	ปี 2543	ปี 2544	ปี 2545
1. ผลผลิตและความต้องการใช้			
ผลผลิตโลก (ตัน)	930,000	NA	NA
ผลผลิตไทย (ตัน)	300,000	290,000	260,000
ความต้องการใช้ภายใน (ตัน)	30,000	29,000	26,000
นำเข้า ปริมาณ (ตัน)	22,175	28,718	
มูลค่า (ล้านบาท)	5,411	6,955	
ส่งออก ปริมาณ(ตัน)	249,645	255,598	
มูลค่า(ล้านบาท)	107,889	98,692	
2. ราคาเกษตรกรขายได้ (บาท/กก.)	285.06	236.77	239.25
ขนาด 41 ตัวขึ้นไป/กก.			(ก.พ.)
3. ต้นทุน (บาท/กก.)	NA	157.44	NA
4. สภาพปัญหา/สาเหตุ			
1) พ่อแม่พันธุ์ขาดแคลนและราคาแพง ต้องเพาะฟักหลายรอบ ลูกกึ่งที่ได้อ่อนแอ			
2) ค่าใช้จ่ายในการเลี้ยงสูงขึ้นโดยเฉพาะในส่วนของน้ำมันเชื้อเพลิง อาหารกึ่ง และยาที่จะต้องใช้ที่มากขึ้น			
3) การนำเข้ากึ่งกุลาดำ ทั้งที่ผ่านและไม่ผ่านพิธีการศุลกากรจำนวนมาก และมีการนำมาขอชดเชยภาษีเมื่อมีการส่งออก			
4) ราคาตกต่ำรุนแรงจนทำให้เกษตรกรลดการเลี้ยงลงจำนวนมากซึ่งจะส่งผลต่อปริมาณกึ่งที่ออกสู่ตลาดในช่วงครึ่งปีแรกของปี 2545			

5. การแก้ไขปัญหาในอดีต

ในปี 2541/42 คชก.ได้อนุมัติเงินทุนหมุนเวียนปลอดดอกเบี้ยจำนวน 1,000 ล้านบาท ให้กรมการค้าภายในนำไปจัดสรรให้ผู้ส่งออกและผู้ประกอบการห้องเย็นยิมเป็นทุนหมุนเวียนรับซื้อ กึ่งกุลาดำเก็บสต็อกเข้าห้องเย็น จำนวนประมาณ 5,000 ตัน แต่ไม่มีการดำเนินการเนื่องจากราคาได้ปรับตัวสูงขึ้นถึงเป้าหมายก่อนที่จะดำเนินการ

6. สถานการณ์และแนวโน้ม

ราคากึ่งกุลาดำสูงขึ้นจากเดือนที่ผ่านมา เนื่องจากปริมาณกึ่งที่ออกสู่ตลาดมีน้อย ด้วยเกษตรกรผู้เลี้ยงกึ่งส่วนใหญ่อยู่ระหว่างการเตรียมบ่อเพื่อรอการลงกึ่งในรอบต่อไป และบางส่วนชะลอการลงกึ่งด้วยกลัวโรคตัวแดงดวงขาวจะระบาด

คาดว่าราคากึ่งจะอยู่ในเกณฑ์ดี เนื่องจากความต้องการของตลาดต่างประเทศเพิ่มสูงขึ้นตามการฟื้นตัวทางเศรษฐกิจของผู้นำเข้ารายใหญ่ คือ สหรัฐอเมริกาซึ่งคาดว่าจะฟื้นตัวในไตรมาส 2

ราคาทุเรียนดำ

F: ทุ้ง451 D: ทุ้ง45

ม.ค.	ก.พ.	มี.ค.	เม.ย.	พ.ค.	มิ.ย.	ก.ค.	ส.ค.	ก.ย.	ต.ค.	พ.ย.	ธ.ค.	เฉลี่ย
ราคาที่เกษตรกรขายได้ (ขนาด 41 ตัวขึ้นไปต่อกก.) ที่มา : สำนักงานเศรษฐกิจการเกษตร												
2542	218	203	217	248	223	195	207	174	219	251	238	235
2543	256	281	288	282	277	257	294	327	314	279	285	285
2544	274	286	273	271	277	204	217	229	234	181	191	205
2545	233	239										

ราคาเฉลี่ย 3 ปี (ปี 2542-2544) กก.ละ 246.92 บาท

ม.ค.	ก.พ.	มี.ค.	เม.ย.	พ.ค.	มิ.ย.	ก.ค.	ส.ค.	ก.ย.	ต.ค.	พ.ย.	ธ.ค.	เฉลี่ย
ราคา ณ ตลาดกลางทุ้งสมุทรสาคร (ขนาด 50 ตัวต่อกก.) ที่มา : ชมรมผู้ค้าทุ้งสมุทรสาคร												
2542	220	224	244	251	220	202	212	213	227	263	245	236
2543	256	275	291	285	270	269	301	347	335	297	294	293
2544	303	295	280	273	282	241	234	250	236	203	213	244
2545	265	275										

ราคาเฉลี่ย 3 ปี (ปี 2542-2544) กก.ละ 259.19 บาท

ม.ค.	ก.พ.	มี.ค.	เม.ย.	พ.ค.	มิ.ย.	ก.ค.	ส.ค.	ก.ย.	ต.ค.	พ.ย.	ธ.ค.	เฉลี่ย
ราคาผู้ส่งออกรับซื้อ ณ หน้าโรงงาน (ขนาด 50 ตัวต่อกก.) ที่มา : สมาคมอาหารแช่เยือกแข็งไทย												
2542	223	223	229	245	233	204	211	218	230	265	260	245
2543	260	275	300	305	290	271	300	339	340	315	300	300
2544	315	311	295	279	285	258	248	253	248	223	228	255
2545	278	295										

ราคาเฉลี่ย 3 ปี (ปี 2542-2544) กก.ละ 266.27 บาท

ปี	ม.ค.	ก.พ.	มี.ค.	เม.ย.	พ.ค.	มิ.ย.	ก.ค.	ส.ค.	ก.ย.	ต.ค.	พ.ย.	ธ.ค.	รวม
ปริมาณรถเข้ตลาดสมุทรสาคร													
2542	5,305	3,812	3,731	3,149	4,936	5,869	6,511	7,348	7,962	7,794	8,091	6,819	71,327
2543	5,666	3,950	4,310	4,011	6,107	7,297	7,046	6,813	7,420	8,780	8,699	7,509	77,608
2544	5,499	4,271	4,975	5,953	7,039	8,023	8,700	7,845	8,091	8,683	7,557	5,234	81,870
2545	3,220	2,029											

บาท/กก.

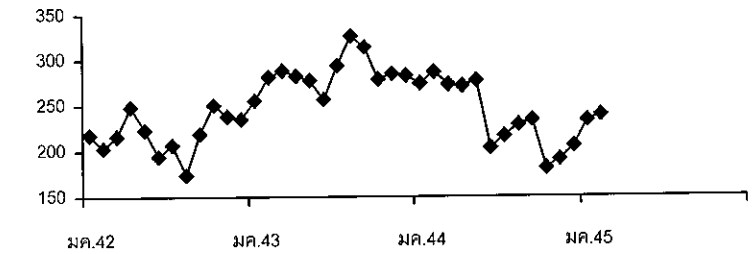

บาท/กก.

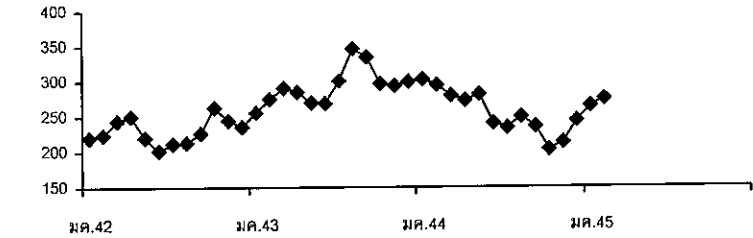

บาท/กก.

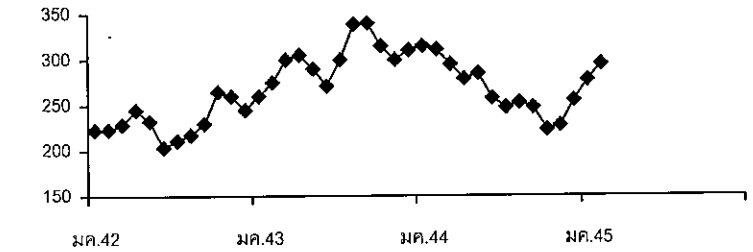

จำนวนตู้

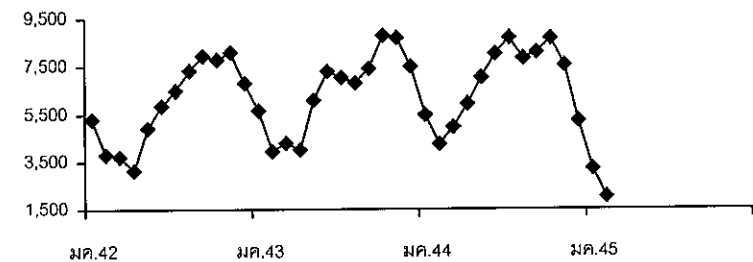

สับปะรด

1. ผลผลิตและความต้องการใช้

	ปี 2542	ปี 2543	ปี 2544	ปี 2545
1.1 ผลผลิต (ล้านตัน)				
- ผลผลิตโลก (ล้านตัน)	13.26	13.46	13.75	-
- ผลผลิตไทย (ล้านตัน)	2.37	2.29	1.98	1.94
1.2 ความต้องการใช้				
- บริโภคสดภายในประเทศ (ล้านตัน)	0.47	0.46	0.40	-
- นำเข้า	-	-	-	-
- ส่งออก(กระป๋อง)				
- ปริมาณ (ล้านตัน)	0.475	0.428	0.395	-
- มูลค่า (ล้านบาท)	11,433	7,877	8,365	-
1.3 ผลผลิตออกสู่ตลาด เดือนเมษายน – มิถุนายน และพฤศจิกายน – มกราคม				
2. ราคา ณ หน้าโรงงาน (บาท/กก.)	2.56	2.27	2.53	4.09 (นพ.)
- ราคาเป้าหมายนำ ปี 2544 จำนวนจากราคาเฉลี่ยรายเดือนย้อนหลัง 3 ปี (2540 – 2543) ตัดปี 2541 ซึ่งสูงผิดปกติ จำนวนได้ กก.ละ 2.00 บาท				
3. ต้นทุนการผลิต	1.80	1.81	1.90	-

4. สภาพปัญหา/สาเหตุปี 2544

ราคาสับปะรดอยู่ในระดับต่ำ เนื่องจากโรงงานขนาดใหญ่ลดการผลิตลง ซึ่งเป็นผลจากวิกฤตการณ์ของเศรษฐกิจโลก

5. มาตรการแก้ไขปัญหา

คณะกรรมการ คชก. มีมติเมื่อวันที่ 22 มีนาคม 2544 อนุมัติเงินช่วยเหลือจำนวน 50 ล้านบาท ให้กระทรวงเกษตรและสหกรณ์เพื่อดำเนินการจ่ายชดเชยช่วยเหลือเกษตรกรผู้ปลูกสับปะรดโรงงานที่จัดทะเบียนตามประกาศคณะกรรมการนโยบายและแผนพัฒนาการเกษตรและสหกรณ์ เพิ่มจากราคาดตลาด

ผลการดำเนินการ

กระทรวงเกษตรและสหกรณ์ ได้จ่ายเงินชดเชยช่วยเหลือเกษตรกรที่จัดทะเบียน ครบถ้วนแล้ว จำนวน 14,559 ราย จำนวนเงินชดเชยประมาณ 40,027,875 บาท

6. สถานการณ์ปัจจุบัน/แนวโน้ม

กระทรวงเกษตรและสหกรณ์ประมาณการว่า ในปี 2545 จะมีผลผลิตประมาณ 1.94 ล้านตัน ลดลงจากปี 2544 ร้อยละ 2 แต่โรงงานสับปะรดกระป๋องประมาณการว่า จะมีผลผลิตเพียง 1.3 - 1.4 ล้านตัน เท่านั้น โดยในช่วง 6 เดือนแรกของปี คาดว่าจะมีผลผลิต 0.6 ล้านตัน เทียบกับปีก่อน ซึ่งมีผลผลิต 0.9 - 1.0 ล้านตัน เนื่องจากเกษตรกรทำการเพาะปลูกใหม่น้อย ผลผลิตส่วนใหญ่เก็บเกี่ยวจากต้นต่อเดิม จึงคาดว่าในปี 2545 ราคาสับปะรดที่เกษตรกรขายได้อยู่ในเกณฑ์ดี ไม่น่าจะเกิดปัญหาเรื่องราคาแต่ประการใด

ปัจจุบัน (1 มี.ค.45) ผลผลิตออกสู่ตลาดน้อย ราคาที่เกษตรกรขายได้ กก.ละ 4.10 - 4.40 บาท

สำนักรักษาเสถียรภาพราคาสินค้าเกษตร
กรมการค้าภายใน
4 มีนาคม 2545
(D:ภาพรวม (3) : สับปะรด)

ราคาสับปะรดที่เกษตรกรขายได้หน้าโรงงานแปรรูปสับปะรด

f:price1 (บาท)

บาท: กก.

ปี	มค.	กพ.	มีค.	เมย.	พค.	มิย.	กค.	สค.	กย.	ตค.	พย.	ธค.	เฉลี่ย
2538	1.45	1.65	1.80	1.89	1.92	2.04	2.18	2.46	2.93	3.29	3.30	2.91	2.32
2539	2.86	2.99	3.00	2.88	2.30	2.09	2.27	2.94	3.51	3.58	3.49	3.54	2.95
2540	3.63	3.66	3.43	3.17	2.76	2.65	2.77	2.98	3.96	4.42	4.59	4.85	3.57
2541	5.01	5.19	5.68	4.87	5.10	5.76	5.54	6.02	6.60	6.46	5.42	4.88	5.54
2542	3.46	3.78	3.17	2.98	2.25	2.34	2.84	2.69	2.32	1.77	1.57	1.58	2.56
2543	1.64	1.93	2.12	2.25	2.05	1.54	1.78	3.17	3.57	3.16	2.25	1.76	2.27
2544	1.63	1.60	1.55	1.63	1.90	2.48	2.95	3.00	3.50	3.38	3.27	3.45	2.53
2545	3.73	4.09											3.91

ที่มา : สำนักงานการค้าภายในจังหวัดประจวบคีรีขันธ์ ระยอง ชลบุรี

ข้าวโพดเลี้ยงสัตว์

1. ผลผลิตและความต้องการใช้

	2542/43	2543/44	2544/45 (ประมาณการ)
ผลผลิตข้าวโพดเลี้ยงสัตว์ (ล้านตัน)			
โลก	605.930	585.410	583.400
ไทย	4.286	4.462	4.470
ความต้องการ	4.106	4.164	4.263
นำเข้า	0.339	0.0018	0.054
- ในโควตา	0.051	-	0.054
- นอกโควตา	0.288	0.0018	(ตามข้อผูกพัน WTO)
	(ม.ค. - ธ.ค.43)	(ม.ค. - ธ.ค.44)	
ส่งออก	0.020	0.462	0.100
	(ม.ค. - ธ.ค.43)	(ม.ค. - ธ.ค.44)	
ต้นทุนการผลิต (บาท/กก.)	3.57	3.46	3.47

2. ราคา (บาท/กก.)

	2542	2543	2544	12 มี.ค.45
- เกษตรกรขายได้ทั่วประเทศ (ความชื้นไม่เกิน 14.5%)	4.21	4.26	3.93	4.14
- หน้าโรงงานอาหารสัตว์รับซื้อ ตลาด กทม.	4.64	4.76	4.36	4.93
- ซื้อขายล่วงหน้าตลาดชิคาโก	3.12	3.30	3.64	3.49

3. สภาพปัญหา/สาเหตุ

3.1 ในช่วงที่ผลผลิตเริ่มออกสู่ตลาด ราคาข้าวโพดเลี้ยงสัตว์มีแนวโน้มลดลงและเกษตรกรได้ร้องขอให้รัฐบาลช่วยเหลือแทรกแซงตลาดโดยรับจำนำ การแก้ไขปัญหาราคาคงต่ำ ปี 2544/45 โดยให้ อคส. อ.ต.ก. และ ธ.ก.ส. รับจำนำข้าวโพดฝักและข้าวโพดเมล็ด ความชื้นไม่เกิน 30% จากเกษตรกร ปริมาณ 650,000 ตันฝัก หรือ 500,000 ตันเมล็ด ราคารับจำนำ ข้าวโพดฝัก ความชื้น 25.1 - 30% และความชื้น 14.5% กก.ละ 2.55 บาท และ 3.34 บาท ข้าวโพดเมล็ด ความชื้น 25.1 - 30% และความชื้น 14.5% กก.ละ 3.46 บาท และ 4.27 บาท ระยะเวลารับจำนำ กันยายน 2544 ถึง กุมภาพันธ์ 2545 ระยะเวลาไถ่ถอน 2 เดือน และให้มีคณะกรรมการระบายส่งออกข้าวโพดได้ก่อนครบกำหนดไถ่ถอน ผลดำเนินการ ณ 11 มี.ค.45 อคส.รับจำนำได้ปริมาณ 312,958.34 ตัน อ.ต.ก. รับจำนำได้ปริมาณ 2,150.79 ตัน รวมทั้งสิ้นปริมาณ 315,109.13 ตัน ไถ่ถอน 32,408.53 ตัน ขายส่งออก 14,425.59 ตัน คงเหลือ 268,275.01 ตัน

3.2 นโยบายและมาตรการนำเข้าข้าวโพดเลี้ยงสัตว์ ปี 2545

คณะรัฐมนตรีมีมติ 19 กุมภาพันธ์ 2545 เห็นชอบนโยบายและมาตรการนำเข้าข้าวโพดเลี้ยงสัตว์ ปี 2545 ดังนี้ 1) การนำเข้าในโควตาจากประเทศสมาชิกและไม่ใช่สมาชิก WTO ปริมาณนำเข้ารวมกันไม่เกิน 54,121 ตัน ออกรนำเข้าร้อยละ 20 และกำหนดระยะเวลานำเข้าระหว่างวันที่ 1 มีนาคม - 30 มิถุนายน 2545 โดยให้องค์การคลังสินค้าเป็นผู้นำเข้า 2) การนำเข้านอกโควตา นำเข้าเสรีไม่จำกัดปริมาณและช่วงเวลานำเข้า โดยการนำเข้าจากประเทศสมาชิก WTO ออกรนำเข้าร้อยละ 74.6 และค่าธรรมเนียมพิเศษนำเข้าตันละ 180 บาท และการนำเข้าจากประเทศไม่ใช่สมาชิก WTO ออกรนำเข้า กก.ละ 2.75 บาท และค่าอากรพิเศษ ร้อยละ 12.64 (อัตราออกรนำเข้าและค่าอากรพิเศษเมื่อรวมกันแล้วใกล้เคียงร้อยละ 74.6) และค่าธรรมเนียมพิเศษนำเข้าตันละ 180 บาท 3) การนำเข้าจากประเทศสมาชิกเขตการค้าเสรีอาเซียน (AFTA) ให้นำเข้าเสรีโดยไม่จำกัดปริมาณและช่วงนำเข้า ออกรนำเข้าร้อยละ 5

4. สถานการณ์ปัจจุบันและแนวโน้ม

ผลผลิตข้าวโพดรุ่น 2 ในแหล่งผลิตสำคัญออกสู่ตลาดหมดแล้ว ราคาซื้อขายปรับตัวสูงขึ้นอย่างต่อเนื่อง โดยราคาที่โรงงานอาหารสัตว์รับซื้อ ตลาด กทม. ณ 12 มี.ค.45 กก.ละ 4.93 บาท สูงขึ้นจากเดือนกุมภาพันธ์ 2545 ซึ่งมีราคา กก.ละ 4.50 บาท และราคาที่เกษตรกรขายได้เฉลี่ยทั่วประเทศ กก.ละ 4.14 บาท สูงขึ้นจากเดือนกุมภาพันธ์ ซึ่งมีราคา กก.ละ 4.02 บาท ทั้งนี้ เนื่องจากการดำเนินมาตรการรับจำนำของทางราชการประกอบกับความต้องการของพ่อค้าท้องถิ่น และโรงงานอาหารสัตว์มีเพิ่มขึ้น ในขณะที่ปริมาณผลผลิตมีน้อยในช่วงปลายฤดู

สำนักวิชาเสถียรภาพราคาสินค้าเกษตร

กรมการค้าภายใน

13 มีนาคม 2545

F:ข้าวโพด O:ข้าวโพด

ปาล์มน้ำมัน

1. ผลผลิต (ล้านตัน)

	ปี 2542	ปี 2543	ปี 2544	ปี 2545
ผลปาล์มสด	3.512	3.256	3.883	4.027
		%น้ำมัน 17.50 % =		0.705

2. ต้นทุน ผลผลิตเฉลี่ย

	ปี 2542	ปี 2543	ปี 2544	ปี 2545
ต้นทุนผลปาล์ม (บาท/กก.)	1.52	1.62	1.51	na
ผลผลิตเฉลี่ย (กก./ไร่)	2,819	2,500	2,780	2,809

ที่มา 1 และ 2 สำนักงานเศรษฐกิจการเกษตร กระทรวงเกษตรและสหกรณ์ ปี 2544-45 พยากรณ์เดือนธ.ค.44

3. บัญชีสมดุลน้ำมันปาล์มดิบ (ล้านตัน)

	ปี 2542	ปี 2543	ปี 2544	ปี 2545*
1. สต็อกยกมา	0.026	0.180	0.157	0.109
2. ผลผลิต	0.707	0.579	0.780	0.705
3. นำเข้า	0	0	0	na
4. ใช้ภายใน	0.535	0.570	0.662	0.660
5. ส่งออก	0.018	0.032	0.167	na
6. สต็อกยกไป	0.180	0.157	0.109	na
สต็อก เอกชน	0.112	0.118	0.109	na
สต็อก อคส.	0.069	0.039	0	0

*ปี 2545 ประมาณการเบื้องต้น โดยประมาณการใช้ภายใน ให้เท่ากับปี 2544

4. ราคา (บาท/กก.)

	ปี 2542	ปี 2543	ปี 2544	ปี 2545	
				ม.ค.	ก.พ.
ผลปาล์มทะเลทรายหน้ารง.สกัดฯ	2.41	1.88	1.44	2.27	2.22
น้ำมันปาล์มดิบ (กทม)	18.15	12.95	10.80	15.15	15.05
น้ำมันปาล์มบริสุทธิ์ (กทม)	24.25	17.13	14.55	18.35	18.84
น้ำมันดิบ (มาเลเซีย)	14.57	10.54	10.61	13.72	12.95
น้ำมันบริสุทธิ์ (มาเลเซีย)	16.91	11.98	11.98	15.06	14.15

5. การแก้ไขปัญหาราคาคงต่ำ

5.1 ปี 2542

มติคณะกรรมการคชก. เมื่อ 23 เม.ย.42 - 21 ธ.ค.43 (รวม 8 ครั้ง) อนุมัติเงินทุนหมุนเวียนปลอดดอกเบี้ย รวม 1,500 ล้านบาท ให้ อคส.ใช้แทรกแซงตลาดโดยการรับซื้อน้ำมันปาล์มดิบเก็บสต็อก จำนวนประมาณ 75,000 ตัน จากโรงงานสกัดน้ำมันปาล์มดิบ ในราคา กก.ละ 19.50 , 16.00 , 15.00 บาท ส่งมอบ ณ หน้าคลังเก็บ และให้โรงงานสกัดฯ รับซื้อผลปาล์มทะเลจากเกษตรกรรายย่อย (มีพื้นที่ปลูกปาล์มไม่เกิน 100 ไร่) ในราคา ณ หน้าโรงสกัดฯ กก.ละ 2.72 , 2.20 , 2.10 บาท (%น้ำมัน 16%) ระยะเวลารับซื้อ พ.ค.42-ม.ค.43

ผลการดำเนินงาน

	ปริมาณ(ตัน)	ราคา (บาท/กก)	มูลค่า(ล้านบาท)
การรับซื้อ - ผลปาล์มน้ำมัน (พ.ค.42-ม.ค.43)	454,170	2.36	1,017.48
- น้ำมันปาล์มดิบ (พ.ค.42-ม.ค.43)	70,239	16.37	1,150.03
การจำหน่าย- เพื่อส่งออก (17มีค.43-31มค.44)	70,239	8.76	615.59
คชจ.เก็บรักษา+ขาดทุนขาย+ค่าดำเนินการ (583.40 + 534.44 + 10.53)			1,128.37

5.2 ปี 2543

มติคณะกรรมการคชก. เมื่อ 2 ต.ค.43 อนุมัติเงินทุนหมุนเวียนปลอดดอกเบี้ย จำนวน 250 ล้านบาท ให้ อคส.ใช้ดำเนินการแทรกแซงตลาดโดยการรับซื้อน้ำมันปาล์มดิบเก็บสต็อก จำนวนประมาณ 15,000 ตันจากโรงงานสกัดน้ำมันปาล์มดิบ ในราคา กก.ละ 12.50 บาท ส่งมอบ ณ หน้าคลังเก็บ และให้โรงงานสกัดฯ ที่เข้าร่วมโครงการรับซื้อผลปาล์มทะเลจากเกษตรกรรายย่อย (ที่มีพื้นที่ปลูกไม่เกิน 50 ไร่และจดทะเบียนไว้กับทางราชการ) ในราคา ณ หน้าโรงงานสกัดฯ กก.ละ 1.79 บาท (% น้ำมัน 17%) ระยะเวลารับซื้อ ต.ค.43-ม.ค.44

ผลการดำเนินการ

	ปริมาณ(ตัน)	ราคา(บาท/กก)	มูลค่า (ล้านบาท)
การรับซื้อ - ผลปาล์มน้ำมัน (ธค.43-มค.44)	44,759	1.77	79.421
- น้ำมันปาล์มดิบ (")	7,527	11.95	89.950
การจำหน่าย - เพื่อส่งออก (21 พ.ค.44)	7,527	7.69	57.890
คชจ.เก็บรักษา+ขาดทุนขาย+ค่าดำเนินการ (27.17 + 32.06 + 1.129)			60.363

5.3 ปี 2544

1) การแทรกแซงตลาด

มติคณะกรรมการคชก. เมื่อ 5 มี.ค.44 และ 22 มี.ค.44 อนุมัติให้อคส.แทรกแซงตลาดโดยการรับซื้อน้ำมันปาล์มดิบจากโรงสกัดฯ เพื่อส่งออกทันทีจำนวนประมาณ 50,000 ตัน และจ่ายชดเชยส่วนต่างราคาซื้อและส่งออกให้ผู้ส่งออกในอัตราตันละ 2,830 บาท โดยกำหนดเงื่อนไขให้โรงสกัดฯ ที่เข้าร่วมโครงการฯ ต้องรับซื้อผลปาล์มสดในราคา ณ หน้าโรงสกัดฯ จากเกษตรกรรายย่อย (ที่มีพท.ปลูกไม่เกิน 50 ไร่และจดทะเบียนไว้กับทางราชการ) ในราคาที่จะกำหนดเป็นงวด ๆ ระยะเวลาซื้อ มี.ค.-ส.ค.44

ผลการดำเนินการ (แทรกแซงตลาดเพียง 2 เดือนช่วงเดือนเม.ย.-พ.ค.)

	ปริมาณ(ตัน)	ราคา(บาท/กก)	มูลค่า (ล้านบาท)
การรับซื้อ - ผลปาล์มน้ำมัน (เม.ย.-พ.ค.44)	141,050	1.68	236.553
- น้ำมันปาล์มดิบ (")	23,870	11.336	270.590
การจำหน่าย - ส่งออกทันที (31 พ.ค.44)	23,870	11.336	270.590
จ่ายชดเชยส่วนต่างราคาส่งออก	23,870	2.830	67.496
ค่าใช้จ่ายดำเนินการ	23,870	0.150	3.580

2) การใช้น้ำมันปาล์มเป็นเชื้อเพลิง

มติคณะรัฐมนตรี เมื่อ 10 ก.ค.44 (อนุมัติตามมติคณะกรรมการนโยบายพลังงานแห่งชาติ เมื่อ 2 ก.ค.44) ให้ ปตท.รับซื้อน้ำมันปาล์มบริสุทธิ์เพื่อนำมาผสมกับน้ำมันดีเซลในสัดส่วนไม่เกิน 10% เพื่อจำหน่ายให้กับประชาชนทั่วไปในระยะแรก และจำหน่ายให้กับส่วนราชการ รัฐวิสาหกิจ เรือประมงและเรือขนส่งสินค้าในระยะต่อไป

ผลการดำเนินการ ปตท.ได้เปิดปั้มน้ำมันดีเซลปาล์มบริสุทธิ์ ที่ถนนสุขาภิบาล 3 ตั้งแต่วันที่ 11 ก.ค.44 ถึงปัจจุบัน(มี.ค.45) จำหน่ายวันละประมาณ 3,500 ลิตร (ใช้น้ำมันปาล์ม 350 ลิตร/วัน) โดยจำหน่ายในราคาต่ำกว่าดีเซลปกติ ลิตรละ 0.50 บาท แต่ขณะนี้ราคาดีเซลลดลงมาก ในขณะที่น้ำมันปาล์มมีราคาสูงขึ้น ซึ่งเป็นสถานการณ์ที่ดีขึ้นทั้งสองด้าน

3) การส่งออก

นอกจากการรับซื้อน้ำมันปาล์มดิบเพื่อส่งออกตามมาตรการของรัฐจำนวน 23,870 ตันแล้ว ยังได้ระบายส่งออกน้ำมันดิบที่รับซื้อปี 42-43 ที่เหลือทั้งหมด (46,837 ตัน) รวมทั้งภาคเอกชนได้ส่งออกตามกลไกตลาดปกติอย่างต่อเนื่องด้วยอีกประมาณ 95,858 ตัน ซึ่งรวมการส่งออกทั้งปีประมาณ 166,565 ตัน (ปี 2543 32,042 ตัน)

6. สถานการณ์ ปี 2545

6.1 การผลิต กระทบวงเกษตรฯ คาดการณ์(ธ.ค.44) ปี 2545 จะมีผลปาล์มจำนวน 4.027 ล้านตัน เพิ่มขึ้นร้อยละ 3.72 คิดเทียบเป็นน้ำมันปาล์มดิบได้ประมาณ 704,852 ตัน ซึ่งในช่วงไตรมาสแรก (มค.-มี.ค.) จะมีผลผลิตน้อย คิดเป็นสัดส่วนร้อยละ 21.55 ของทั้งปี หรือเป็นน้ำมันปาล์มดิบประมาณ 151,896 ตัน ใกล้เคียงกับความต้องการใช้ ซึ่งคาดการณ์ไว้ประมาณเดือนละ 55,000 ตัน

6.2 ราคา ช่วงม.ค.-ก.พ.45 ราคาผลปาล์มโน้มตัวสูงขึ้นอย่างต่อเนื่องจากปลายปี 2544 เนื่องจากเป็นช่วงมีผลผลิตน้อย สต็อกน้ำมันปาล์มเหลือน้อยลง และราคาน้ำมันปาล์มดิบในประเทศและต่างประเทศปรับตัวสูงขึ้น

ปัจจุบัน (8 มี.ค.45) ราคาผลปาล์มปรับตัวลดลงจากเดือนก.พ.45 เหลือ กก.ละ 2.00 บาท ยังสูงกว่าต้นทุนการผลิต (ปี 2544 กก.ละ 1.51 บาท) เนื่องจากผลปาล์มมีคุณภาพลดลงเพราะผลกระทบจากภาวะฝนแล้ง ราคาน้ำมันปาล์มดิบในประเทศปรับตัวลดลงเหลือ กก.ละ 14.13 บาท (น้ำมันดิบมาเลเซีย กก.ละ 13.21 บาท) เป็นผลจากภาวะการค้ำน้ำมันชะลอตัวตั้งแต่เทศกาลตรุษจีนเป็นต้นมา และเป็นช่วงปิดภาคเรียนความต้องการใช้น้ำมันปาล์มบริโภคลดลง

6.3 แนวโน้ม กระทบวงเกษตรฯ คาดการณ์ว่า ตั้งแต่ไตรมาสที่ 2 เป็นต้นไปจะมีผลผลิตมากขึ้นตามฤดูกาลเป็นร้อยละ 24.25 27.16 และ 27.04 ตามลำดับ แต่เนื่องจากขณะนี้ในภาคใต้เกิดภาวะฝนแล้ง ถ้าฝนแล้งยังคงทิ้งช่วงต่อเนื่องอีก จะส่งผลกระทบต่อปริมาณและคุณภาพผลปาล์มลดลง และราคาน่าจะอยู่ในเกณฑ์ดี

สำนักวิชาเสถียรภาพราคาสินค้าเกษตร

มีนาคม 2545

ต.ค.44 : ปาล์มพณ 35ค

ราคาปาล์มน้ำมันและน้ำมันปาล์ม (ไทยและมาเลเซีย)
ปี 2539 - 2545

รหัสราคาปาล์ม : PRICE43 sub1 SH6

บาท/กก.

ไทย

1. ผลปาล์มทะเลทราย นน. 15 กก.ขึ้นไป ณ หน้าโรงงานสกัดฯ

	ม.ค.	ก.พ.	มี.ค.	เม.ย.	พ.ค.	มิ.ย.	ก.ค.	ส.ค.	ก.ย.	ต.ค.	พ.ย.	ธ.ค.	เฉลี่ย ทั้งปี
ปี 2539	2.38	2.56	2.21	2.10	2.03	1.97	1.92	1.90	1.90	1.91	1.99	2.15	2.09
ปี 2540	2.47	2.50	2.27	2.02	2.00	2.17	2.38	2.25	2.25	2.26	2.40	2.70	2.31
ปี 2541	3.55	3.76	3.24	2.79	2.95	3.06	3.65	3.52	4.00	3.78	4.26	4.93	3.62
ปี 2542	5.04	4.85	3.03	2.13	1.98	1.63	1.64	1.89	1.98	1.60	1.36	1.82	2.41
ปี 2543	2.17	1.76	1.49	1.84	2.27	2.65	1.85	1.83	1.75	1.67	1.65	1.70	1.89
ปี 2544	1.30	1.12	1.03	1.10	1.12	1.42	1.54	1.96	1.62	1.19	1.73	2.13	1.44
ปี 2545	2.27	2.22	2.00	(8 มี.ค.)									

(1.90-2.10)

2. น้ำมันปาล์มดิบ ชื่อขาย กทม.

ปี 2539	17.23	17.97	15.64	15.27	15.88	14.76	13.93	13.69	13.36	12.84	13.61	15.12	14.94
ปี 2540	16.62	16.86	15.31	14.17	14.39	15.76	17.33	15.28	16.24	17.32	18.04	20.94	16.52
ปี 2541	26.93	27.12	24.40	22.77	25.60	23.74	25.07	23.70	25.21	25.82	29.57	30.90	25.90
ปี 2542	32.89	32.99	22.22	17.26	17.00	13.91	14.42	14.76	14.41	12.81	11.59	13.59	18.15
ปี 2543	13.86	12.49	10.99	13.15	15.25	16.15	13.25	13.43	11.78	11.46	11.76	11.81	12.95
ปี 2544	10.02	8.58	9.03	9.00	9.13	10.25	11.86	13.70	10.84	9.85	13.24	14.13	10.80
ปี 2545	15.15	15.05	14.13	(8 มี.ค.)									

(14.00-14.25)

3. น้ำมันปาล์มบริสุทธิ์ ชื่อขาย กทม.

ปี 2539	22.44	24.00	23.00	20.50	21.14	20.29	18.96	18.87	18.82	18.73	18.85	20.33	20.49
ปี 2540	22.34	23.14	21.11	20.22	20.25	21.13	23.37	22.49	22.73	23.95	24.35	26.96	22.67
ปี 2541	31.66	34.39	32.82	29.64	31.25	32.27	31.50	29.78	30.64	32.04	35.46	38.05	32.46
ปี 2542	38.91	39.18	33.19	25.82	25.05	21.32	19.91	19.17	18.60	17.09	15.21	17.52	24.25
ปี 2543	18.08	17.33	15.07	16.47	18.92	19.80	18.70	18.26	16.45	15.66	15.37	15.49	17.13
ปี 2544	15.06	13.23	13.26	12.67	12.99	13.78	14.55	17.00	15.47	13.65	16.10	16.83	14.55
ปี 2545	18.35	18.84	18.51	(8 มี.ค.)									

(18.32-18.70)

มาเลเซีย

1. น้ำมันปาล์มดิบ ชื่อขายในมาเลเซีย

	ม.ค.	ก.พ.	มี.ค.	เม.ย.	พ.ค.	มิ.ย.	ก.ค.	ส.ค.	ก.ย.	ต.ค.	พ.ย.	ธ.ค.	เฉลี่ย ทั้งปี
ปี 2539	12.39	12.16	11.96	12.68	13.08	11.86	10.93	11.47	12.13	11.77	12.00	12.45	12.07
ปี 2540	13.65	14.12	13.50	13.61	13.64	12.52	13.98	14.72	16.90	18.68	19.57	22.33	15.60
ปี 2541	29.62	28.27	25.45	25.34	25.98	25.35	24.51	25.03	25.94	23.94	23.31	21.65	25.37
ปี 2542	21.32	19.02	16.68	16.99	15.21	12.33	10.71	11.39	13.87	13.01	12.26	12.01	14.57
ปี 2543	11.37	10.66	11.20	12.33	11.42	10.92	10.83	10.68	10.28	8.82	9.36	8.64	10.54
ปี 2544	8.16	7.82	9.02	9.74	8.87	9.41	11.83	14.39	11.96	10.36	12.59	13.12	10.61
ปี 2545	13.72	12.95	13.21	(7 มี.ค.)									

(1.157.5 RM . 3.80 RM/US\$)

2. น้ำมันปาล์มบริสุทธิ์ ส่งออก F.O.B. มาเลเซีย

ปี 2539	13.36	12.98	12.88	13.81	14.67	13.89	12.89	13.49	14.45	13.74	13.92	14.43	13.71
ปี 2540	15.18	15.72	15.30	15.29	15.73	14.49	16.12	17.04	19.11	20.77	21.19	23.90	17.49
ปี 2541	30.94	29.58	28.29	27.45	28.37	27.86	27.31	28.70	29.6	26.68	25.67	23.93	27.87
ปี 2542	23.56	21.59	18.79	18.93	18.04	14.74	13.42	14.21	16.83	14.95	14.01	13.85	16.91
ปี 2543	12.89	12.40	12.63	13.82	12.82	12.10	12.17	12.05	11.72	10.65	10.86	9.62	11.98
ปี 2544	9.14	8.55	10.32	10.94	10.26	10.86	13.63	16.12	12.46	10.91	13.60	13.97	11.73
ปี 2545	15.06	14.15	14.42	(7 มี.ค.)									

(332.5 US . 43.379 บาท/US\$)

มะพร้าวผลแก่

1. ผลผลิต (ล้านตัน)

	ปี 2541	ปี 2542	ปี 2543	ปี 2544	ปี 2545
มะพร้าวผลแก่	1.372	1.380	1.399	1.396	1.418

2. การใช้มะพร้าวผล (ประมาณการ ล้านตัน)

	ปี 2541	ปี 2542	ปี 2543	ปี 2544	ปี 2545
: 60% บริโภคโดยตรง	0.823	0.828	0.840	0.838	0.851
: 10% ผลิตกะทิสำเร็จรูป	0.137	0.138	0.140	0.139	0.142
: 30% ผลิตเนื้อมะพร้าวแห้ง	0.412	0.414	0.419	0.419	0.425
- คิดเป็นเนื้อมะพร้าวแห้ง (ตัน)	82,000	82,000	84,000	84,000	85,000
คิดเป็นน้ำมันมะพร้าว	43,775	42,230	42,230	43,260	43,260

3. การนำเข้า-ส่งออก (ตัน)

นำเข้า - มะพร้าวฝอย	51	37	123	75
ส่งออก - น้ำมันมะพร้าว	9,291	39	5,051	7,067

4. ต้นทุนการผลิต (บาท/ผล)

ต้นทุนการผลิต (บาท/ผล)	3.44	3.66	3.94	3.98
ผลผลิตเฉลี่ย (ผล/ไร่)	531	539	550	548

5. ราคา

5.1 ราคาเกษตรกรขายได้

	ปี 2541	ปี 2542	ปี 2543	ปี 2544	ปี 2545
มะพร้าวผลแก่- ผลใหญ่ทั้งเปลือก (บาท/ผล)					ก.พ.45 12มีค.45
เฉลี่ยทั้งประเทศ	5.41	7.27	2.59	2.52	4.37 4.20
จ.ประจวบคีรีขันธ์	7.18	8.12	2.90	3.09	6.30 5.25
จ.ชุมพร	5.39	7.27	3.04	2.66	4.25 3.50
จ.สุราษฎร์ธานี	5.66	7.20	2.22	1.89	4.75 3.50
จ.นครศรีธรรมราช	5.11	6.59	1.79	1.78	4.44 4.00
เนื้อมะพร้าวแห้ง 90% (บาท/กก.)					
เฉลี่ยทั้งประเทศ	11.83	13.49	6.52	4.39	4.89 4.85
จ.ประจวบคีรีขันธ์	13.67	14.39	7.54	5.36	6.80 6.90
จ.ชุมพร	12.18	12.35	7.38	4.88	6.95 6.10
จ.สุราษฎร์ธานี	12.00	12.11	6.85	4.30	5.75 5.65
จ.นครศรีธรรมราช	11.67	12.03	6.82	4.45	5.15 5.00

5.2 ราคาตลาด กทม (บาท/ผล บาท/กก.)

มะพร้าวผลบริโภค-ผลใหญ่เปลือกเปลือก	9.94	11.65	5.78	6.06	8.50 8.25
เนื้อมะพร้าวขาวผลิตกะทิ	16.25	19.36	7.25	7.98	14.07 12.25
เนื้อมะพร้าวแห้ง 90%-	13.76	14.33	8.18	5.30	6.34 6.63
น้ำมันมะพร้าวดิบ.	26.71	27.29	15.61	10.17	12.96 13.08
น้ำมันมะพร้าวดิบ (รอตเตอร์ดัม)	26.86	28.66	18.07	13.83	16.18

6. มาตรการแก้ไขปัญห (ราคาตกต่ำ) ปี 2540

มติคณะกรรมการคชก. อนุมัติเงินทุนหมุนเวียนวงเงิน 140 ล้านบาท ดังนี้

1) จำนวน 34 ล้านบาท ให้กรมส่งเสริมการเกษตรและกรมส่งเสริมสหกรณ์ ใช้แทรกแซงตลาดโดยวิธีการให้สถาบันเกษตรกรรวบรวมมะพร้าวผล และ/หรือเนื้อมะพร้าวแห้ง จากสมาชิกสหกรณ์ กลุ่มเกษตรกร เพื่อนำออกสู่ตลาด (ไม่ได้ดำเนินการ เนื่องจาก ก.เกษตรกรขอถอนเรื่อง)

2) จำนวน 106 ล้านบาท ให้อคส. ใช้แทรกแซงตลาดโดยวิธีการรับซื้อน้ำมันมะพร้าวในราคาที่ยสัมพันธ์กับราคาเนื้อมะพร้าวแห้ง กก.ละ 9.00 บาท หรือในกรณีที่เป็นให้รับซื้อเนื้อมะพร้าวแห้ง 90% ในราคา กก.ละ 9 บาท (อคส.ดำเนินการรับซื้อ เดือน พ.ย.-ธ.ค.40 รับซื้อได้จำนวน 63 ตัน ใช้เงินรับซื้อเพียง 0.567 ล้านบาท และอคส.ได้เบิกค่าใช้จ่าย (จ่ายขาด) เป็นเงิน 0.479 ล้านบาท)

7. มาตรการแก้ไขปัญห (ขาดแคลนและราคาสูง) ปี 2541-42

7.1 เปิดตลาดนำเข้ามะพร้าวผลภายใต้ WTO ปี 2542

- ในโควตา (ภาษี 20%) จำนวน 2,253.11 ตัน (มีผู้ขอหนังสือรับรอง 328.140 ตัน)
- นอกโควตา (ภาษี 54%) จำนวนไม่จำกัด (มีผู้ขอหนังสือรับรอง 16,317.749 ตัน)

7.2 ขอความร่วมมือกระทรวงการคลังปราบปรามการลักลอบนำเข้าอย่างจริงจัง

8. มาตรการแก้ไขปัญห (ราคาตกต่ำ) ปี 2543

8.1 มติคณะกรรมการคชก. เมื่อ 10 พ.ค.43 , 15 มิ.ย.43 , 5 ก.ย.43 และ 1 พ.ย.43 อนุมัติ

1) เงินทุนหมุนเวียนปลอดดอกเบี้ย จำนวน 170 ล้านบาท ให้ อคส.ดำเนินการแทรกแซงรับซื้อเนื้อมะพร้าวแห้ง 90% จากเกษตรกร สถาบันเกษตรกร เพื่อจำหน่ายต่อไป 2) กำหนดราคาเป้าหมายนำเนื้อมะพร้าวแห้ง 90% (หีบสะแก) กก.ละ 10.74 บาท ส่วนแหล่งผลิตจังหวัดอื่นให้กำหนดโดยเทียบเคียงจากฐานราคาเป้าหมายนำ เนื้อมะพร้าวแห้ง 90% (หีบสะแก) ด้วยวิธีคำนวณราคาในแต่ละจังหวัดเพิ่ม-ลดได้ตามสัดส่วนราคาตลาดและคุณภาพสินค้า 3) ปรับลดราคาแทรกแซงรับซื้อเนื้อมะพร้าวแห้ง 90% (หีบสะแก) จ.ประจวบฯ เหลือ กก.ละ 7.64 บาท สำหรับแหล่งผลิตอื่นให้ปรับเพิ่ม-ลดตามสัดส่วนราคาตลาดและคุณภาพสินค้า 4) ระยะเวลารับซื้อ มิ.ย.-พ.ย.43 5) ระยะเวลาโครงการ มิ.ย.43-ก.พ.44

8.2 ผลการดำเนินงาน

1) การรับซื้อ

	ปริมาณ (ตัน)	มูลค่า (ล้านบาท)	ราคารับซื้อ (บาท/กก.)
จ.ประจวบคีรีขันธ์	5,396	56.21	10.74* , 7.64**
จ.ชุมพร	5,719	55.57	10.00 , 7.11
จ.นครศรีธรรมราช	4,135	38.50	9.37 , 6.67
จ.สุราษฎร์ธานี	5,295	48.87	9.37 , 6.67
รวม	20,545	199.15	9.89 , 7.02

* อคส. ประกาศรับซื้อ เมื่อ 30 มิ.ย.43 (มติคชก. 15 มิ.ย.43)

** อคส. ประกาศรับซื้อ เมื่อ 10 พ.ย.43 (มติคชก. 1 พ.ย.43)

- 2) การจำหน่าย อคส.ประมวลจำหน่ายภายในประเทศทั้งหมด
- 3) สรุปผลการดำเนินการ

	ปริมาณ (ตัน)	มูลค่า (ล้านบาท)	ราคาเฉลี่ย (บาท/กก.)
- การรับซื้อ (มี.ย. - พ.ย.43)	20,545	199.15	9.69
- การจำหน่าย (ก.ย. 43 - ก.พ.44)	20,545	89.76	4.37
- ขาดทุนราคา	-	109.39	5.32

9. มาตรการแก้ไขปัญหา(ราคาตกต่ำ) ปี 2544

คชก.มีมติเมื่อ 22 มี.ค.44 อนุมัติ 1) เงินทุนจำนวน 125 ล้านบาท ให้ อคส.ดำเนินการแทรกแซงตลาดรับซื้อเนื้อมะพร้าวแห้ง 90 % จากเกษตรกรรายย่อยแล้วส่งออกหรือจำหน่ายให้กับผู้ซื้อเพื่อนำไปส่งออกหรือสกัดน้ำมันมะพร้าวแล้วส่งออกทันที ปริมาณแทรกแซง 20,000 ตัน 2) กำหนดราคาเป้าหมายนำเนื้อมะพร้าวแห้ง 90 % (ทับสะเก) กก. ละ 8.00 บาท และราคารับซื้อเนื้อมะพร้าวแห้ง 90 % (ทับสะเก) กก.ละ 6.00 บาท สำหรับแหล่งผลิตอื่นให้กำหนดโดยเทียบเคียงจากรูปราคาเป้าหมายนำเนื้อมะพร้าวแห้ง 90 % (ทับสะเก) ด้วยวิธีคำนวณราคาในแต่ละจังหวัด เพิ่ม-ลด ได้ตามสัดส่วนราคาตลาดและคุณภาพสินค้า 3) ระยะเวลารับซื้อ มี.ค. - ส.ค.44 4) ระยะเวลาโครงการ มี.ค. - ต.ค.44

หน่วยงานที่เกี่ยวข้องได้ชะลอการดำเนินการรับซื้อตามโครงการไว้ เนื่องจากราคามะพร้าวแห้งมีแนวโน้มสูงขึ้นใกล้เคียงกับราคารับซื้อที่ คชก.กำหนด ซึ่งได้สิ้นสุดระยะเวลาโครงการแล้วตั้งแต่ เดือน ต.ค.44

10. สถานการณ์ ปี 2545

ปี 2545 ราคามะพร้าวและผลิตภัณฑ์ต้นปี เคลื่อนไหวอยู่ในเกณฑ์ดีเมื่อเทียบกับช่วงเดียวกันของปีที่ผ่านมา เนื่องจากปริมาณผลผลิตขาดช่วงในช่วงต้นปี ทำให้ผลผลิตออกสู่ตลาดน้อยลง ราคามะพร้าวผลจึงปรับตัวสูงขึ้นจากราคา ผลละ 3.86 บาท (ธ.ค.44) เป็น ผลละ 4.20 บาท (12 มี.ค.45) ในขณะที่ราคาดินเนื้อมะพร้าวแห้งและน้ำมันมะพร้าวดิบสูงขึ้นจาก ก.ก.ละ 4.73 บาทและ 11.54 บาท (ธ.ค.44) เป็น ก.ก.ละ 4.85 บาท และ 13.08 บาท (12 มี.ค.45) ตามลำดับ อย่างไรก็ตาม คาดว่าราคาในช่วงต่อไปอาจอ่อนตัวลงเล็กน้อยเพราะเป็นช่วงปิดภาคเรียน ความต้องการบริโภคจะลดลง

ราคามะพร้าวผลและผลิตภัณฑ์ ปี 2536 - 2545

มะพร้าว44/6 ราคามะพร้าวรายเดือน(sheet มะพร้าวและผลิตภัณฑ์)

(บาท/กก.)

	ม.ค.	ก.พ.	มี.ค.	เม.ย.	พ.ค.	มิ.ย.	ก.ค.	ส.ค.	ก.ย.	ต.ค.	พ.ย.	ธ.ค.	เฉลี่ย
1. ราคามะพร้าวผลแห้งใหญ่ทั้งเปลือกที่เกษตรกรขายได้เฉลี่ยทั่วประเทศ (บาท/ผล) 1/													
ปี 2539	4.19	4.77	5.28	4.72	4.46	4.24	3.66	3.35	3.39	3.64	4.37	4.00	4.17
ปี 2540	4.72	4.91	4.89	4.34	3.49	2.59	2.21	2.09	2.24	2.85	2.72	3.07	3.34
ปี 2541	3.43	4.29	4.12	3.57	3.18	3.20	3.57	4.19	5.12	8.28	10.62	11.30	5.41
ปี 2542	11.04	9.65	9.61	8.90	7.72	5.58	4.61	4.66	5.03	6.02	7.18	7.29	7.27
ปี 2543	5.20	3.95	3.16	2.86	2.48	2.13	1.77	1.79	1.72	1.84	2.11	2.13	2.60
ปี 2544	2.10	1.97	2.22	2.21	2.37	2.31	2.16	2.05	2.10	3.00	3.91	3.86	2.52
ปี 2545	4.04	4.37											
2. ราคามะพร้าวผลใหญ่ปอกเปลือก ขายส่ง ณ ตลาด กทม. (บาท/ผล) 2/													
ปี 2539	6.82	7.58	8.45	7.36	7.50	6.49	5.89	6.25	6.25	6.82	8.27	9.58	7.27
ปี 2540	8.75	8.46	8.87	7.68	6.57	5.51	5.25	5.18	5.09	5.39	5.93	6.46	6.60
ปี 2541	7.28	7.88	8.20	7.08	6.46	6.50	6.97	7.81	10.18	15.33	17.94	17.59	9.94
ปี 2542	16.30	14.74	15.73	13.60	12.42	10.42	8.78	8.86	9.25	9.45	10.64	9.65	11.65
ปี 2543	8.76	7.64	6.52	5.81	5.72	5.20	4.75	4.75	4.75	4.75	5.26	5.50	5.78
ปี 2544	5.93	5.76	5.19	5.75	5.41	5.25	5.25	5.34	5.98	7.05	8.07	7.75	6.06
ปี 2545	8.31	8.50											
3. ราคาน้ำมันมะพร้าวแห้ง 90% ที่เกษตรกรขายได้เฉลี่ยทั่วประเทศ 1/													
ปี 2539	8.11	8.45	8.76	8.80	8.77	8.68	8.48	8.06	8.26	8.33	8.30	8.66	8.47
ปี 2540	9.04	9.00	9.12	8.63	7.98	7.91	7.75	6.95	6.77	7.26	7.69	8.65	8.06
ปี 2541	9.73	10.77	10.06	9.06	9.98	11.08	11.57	12.60	13.56	14.61	14.62	14.26	11.83
ปี 2542	16.81	16.43	12.54	15.00	10.00	15.00	11.50	12.50	12.37	14.00	14.00	11.67	13.49
ปี 2543	9.40	8.25	8.50	7.85	7.66	7.30	5.71	5.75	4.66	4.25	4.41	4.49	6.52
ปี 2544	3.77	3.33	3.28	3.50	4.34	5.01	4.82	5.39	5.06	4.71	4.74	4.73	4.39
ปี 2545	4.86	4.89											
4. ราคาน้ำมันมะพร้าวแห้ง 90% โรงงานที่บ่มน้ำมันมะพร้าวรับซื้อ ณ ตลาดกทม. 2/													
ปี 2539	9.58	10.30	11.04	10.46	10.80	10.51	9.58	9.18	9.18	9.33	9.83	10.19	10.00
ปี 2540	10.72	10.78	10.72	9.57	9.31	9.33	9.05	7.99	7.99	8.45	9.05	10.39	9.45
ปี 2541	11.88	12.87	11.99	10.26	11.85	11.55	11.34	14.16	15.33	16.73	18.00	19.13	13.76
ปี 2542	19.86	17.82	16.05	12.44	12.63	12.50	12.50	12.67	13.48	14.00	14.00	14.00	14.33
ปี 2543	13.65	12.64	9.83	9.09	8.61	8.47	7.22	6.89	5.65	5.07	5.54	5.50	8.18
ปี 2544	4.88	4.18	4.09	4.24	5.27	5.91	5.78	6.25	5.85	5.36	5.68	6.05	5.30
ปี 2545	6.45	6.34											
5. ราคาน้ำมันมะพร้าวดิบขายส่งตลาดกทม. 2/													
ปี 2539	18.02	19.37	21.00	19.45	20.19	19.76	17.63	16.96	17.10	16.78	17.99	19.40	18.64
ปี 2540	20.49	20.72	19.71	18.42	17.87	18.04	18.07	15.73	15.77	17.48	18.35	20.99	18.47
ปี 2541	24.53	25.02	22.07	19.50	23.61	24.12	25.19	26.61	28.53	31.00	33.54	36.79	26.71
ปี 2542	37.63	35.26	29.94	23.26	24.59	24.59	24.31	24.35	26.38	25.95	24.66	26.59	27.29
ปี 2543	26.44	24.68	18.81	17.78	16.44	15.88	13.40	12.71	10.46	9.45	10.54	10.73	15.61
ปี 2544	9.40	8.35	7.95	8.08	10.36	11.21	11.24	12.18	10.94	9.81	10.98	11.54	10.17
ปี 2545	12.35	12.96											
6. ราคาน้ำมันมะพร้าวบริสุทธิ์ตลาดกทม. 2/													
ปี 2539	23.30	24.72	26.02	25.20	25.98	26.06	24.20	23.59	23.69	23.00	23.88	25.04	24.56
ปี 2540	25.40	25.96	26.11	24.96	24.40	24.40	25.09	24.34	23.91	24.40	25.22	28.48	25.22
ปี 2541	34.52	37.60	36.65	32.38	34.37	35.40	35.40	34.88	36.60	39.62	42.06	45.75	37.10
ปี 2542	46.60	46.44	42.34	35.93	34.80	33.07	30.05	29.25	29.89	29.36	27.89	30.06	34.64
ปี 2543	30.37	29.20	26.93	25.80	25.26	24.37	22.25	21.20	19.76	18.27	18.68	18.89	23.42
ปี 2544	18.51	17.26	16.60	16.60	17.65	18.56	18.33	20.04	19.48	18.21	19.46	19.93	18.39
ปี 2545	20.39	20.68											

ที่มา : 1/ สำนักงานเศรษฐกิจการเกษตร

2/ กรมการค้าภายใน

หอมหัวใหญ่

1. ผลผลิต/ความต้องการใช้ (ตัน)

	ปี 2542/43	ปี 2543/44	ปี 2544/45
1.1 ผลผลิต	90,340	78,469	76,704
1.2 ความต้องการใช้	76,078	72,469	70,704
1.3 ส่งออก	6,320	5,557	6,000 (ประมาณการ)

2. ราคา (บาท/กก.)

2.1 เกษตรกรขายได้			
หอมหัวใหญ่เบอร์ 1	4.33	5.84	8.76 (พ.ย.44-ก.พ.45)
2.2 เป้าหมายนำ (จ.เชียงใหม่)			
อ.สันป่าตอง-แม่วาง เกรดคละ	4.60	-	-
อ.ฝาง-ไชยปราการ-พร้าว สดคละรวมใบ	3.25	-	-

3. สภาพปัญหา/สาเหตุ (ฤดูกาลผลิตปี 2542/43)

3.1 ฤดูกาลผลิตปี 2542/43 ผลผลิตหอมหัวใหญ่ทั้งประเทศมีจำนวน 90,340 ตัน เพิ่มขึ้นจากปีก่อนร้อยละ 16.08 เนื่องจากเกษตรกรผู้ปลูกหอมหัวใหญ่อำเภอสันป่าตองและอำเภอแม่วาง จังหวัดเชียงใหม่ ได้มีการนำเมล็ดพันธุ์หอมหัวใหญ่นอกระบบเข้ามาปลูก (ธค.42) เพื่อชดเชยส่วนที่เสียหายบางส่วนจากอุทกภัยช่วงปลายเดือนตุลาคม 2542

3.2 ผลผลิตหอมหัวใหญ่ของแหล่งผลิตอำเภอสันป่าตองและอำเภอแม่วาง จังหวัดเชียงใหม่บางส่วนออกสู่ตลาดตรงกับช่วงที่ผลผลิตอำเภอฝางออกสู่ตลาด (มีค.-เมย.43) ซึ่งช่วงดังกล่าวมีปัญหาด้านราคาเนื่องจากมีผลผลิตเกินความต้องการตลาดและเป็นช่วงปลายฤดูของการส่งออก

4. มาตรการแก้ไขปัญหา (ฤดูกาลผลิตปี 2542/43)

4.1 คณะกรรมการ คชก.ได้มีมติในคราวประชุมครั้งที่ 3/2542 วันที่ 23 เมษายน 2542 ให้กระทรวงเกษตรฯ รับผิดชอบดูแลการแก้ไขปัญหาหอมหัวใหญ่ทั้งระบบและครบวงจร ตั้งแต่การนำเข้าเมล็ดพันธุ์ การลดพื้นที่เพาะปลูก การจดทะเบียนเกษตรกร รวมไปถึงการแก้ไขปัญหากรณีเกิดราคาคต่ำด้วย

4.2 คณะกรรมการ คชก.ได้มีมติ (9 และ 22 มีค.43) เห็นชอบการดำเนินการแก้ไขปัญหาราคาหอมหัวใหญ่ตกต่ำ ฤดูกาลผลิตปี 2542/43 โดยได้อนุมัติเงินทุนหมุนเวียนปลอดดอกเบี้ย จำนวน 67 ล้านบาท ให้กรมส่งเสริมสหกรณ์นำไปให้สหกรณ์ผู้ปลูกหอมหัวใหญ่ไปดำเนินการแทรกแซงตลาดหอมหัวใหญ่ ด้วยวิธีการตามระเบียบของสหกรณ์ เพื่อให้สมาชิกที่จดทะเบียนผู้ปลูกกับทางราชการซึ่งได้รับจัดสรรเมล็ดพันธุ์จากสหกรณ์และปลูกจริงได้เงินค่าหอมหัวใหญ่ขั้นต่ำในอัตราร้อยละ 60 ของราคา

เป้าหมายนำ ปริมาณหอมหัวใหญ่รวม 29,500 ตัน กำหนดราคาเป้าหมายนำ หอมฯ อ.สันป่าตอง และ อ.แม่วาง จ.เชียงใหม่ เกรตคละ (ขนาด 4-9 ซม.) กก.ละ 4.60 บาท และ หอมฯ อ.ฝาง อ.ไชยปราการ และ อ.พร้าว จ.เชียงใหม่ สดคละ (รวมใบ) กก.ละ 3.25 บาท ทั้งนี้ ให้สหกรณ์ผู้ปลูกหอมหัวใหญ่เป็นผู้จัดการด้านการตลาดให้แก่สมาชิก โดยให้ค่าใช้จ่ายในการจัดการด้านการตลาดของสหกรณ์ฯ ตามที่จ่ายจริง ไม่เกินร้อยละ 3 ของวงเงินดำเนินการ ระยะเวลาดำเนินการ 15 มีนาคม - 30 เมษายน 2543 ระยะเวลาโครงการ มีนาคม - 30 พฤศจิกายน 2543

ผลดำเนินการ 1. หอมฯ ในแหล่งผลิต อ.สันป่าตอง และ อ.แม่วาง จ.เชียงใหม่ ไม่ได้ดำเนินการแทรกแซง เนื่องจากราคาสูงกว่าเป้าหมายนำ สำหรับในแหล่งผลิต อ.ฝาง และ อ.ไชยปราการ จ.เชียงใหม่ สหกรณ์ผู้ปลูกหอมหัวใหญ่ฝาง จำกัด ได้นำเงินที่ได้รับจัดสรรจากกรมส่งเสริมสหกรณ์จำนวน 43.875 ล้านบาท ไปดำเนินการแทรกแซงตลาดด้วยการให้สมาชิกที่เข้าร่วมโครงการกู้ในอัตราร้อยละ 60 ของราคาเป้าหมายนำ (หอมฯ สด กก.ละ 1.95 บาท) จำนวน 1,222 ราย ปริมาณหอมฯ ทั้งสิ้น 13,902.6 ตัน

2. ปัจจุบันสหกรณ์ยังคงค้างส่งคืนเงินยืมอีกจำนวน 33.61 ล้านบาท เนื่องจากสมาชิกไม่สามารถชำระหนี้ภายในระยะเวลาที่กำหนด ซึ่งคณะกรรมการ คชก.ได้มีมติ (24 ม.ค.45) ให้ขยายระยะเวลาโครงการฯ จากเดิมสิ้นสุด พฤศจิกายน 2543 เป็นสิ้นสุด พฤศจิกายน 2545 เพื่อให้สหกรณ์ผู้ปลูกหอมหัวใหญ่ฝาง จำกัด ผ่อนชำระหนี้จำนวน 33.61 ล้านบาท

5. สถานการณ์ปัจจุบัน/แนวโน้ม

5.1 ฤดูกาลผลิตปี 2543/44 สหกรณ์และสมาชิกสหกรณ์ ผู้ปลูกหอมหัวใหญ่ได้บริหารกันเองแบบครบวงจร ทำให้ปริมาณหอมฯ สอดคล้องกับความต้องการตลาด ส่งผลให้ราคาหอมฯ ที่เกษตรกรขายได้ ช่วงที่ผลผลิตออกสู่ตลาด (ม.ค.-เม.ย.44) อยู่ในเกณฑ์ดี

5.2 ฤดูกาลผลิตปี 2544/45

(1) ให้ชุมนุมสหกรณ์ผู้ปลูกหอมหัวใหญ่แห่งประเทศไทย จำกัด เป็นผู้ประสานในการทำสัญญาข้อตกลงซื้อขายล่วงหน้ากับเกษตรกร โดยมีผู้รับผิดชอบรับซื้อผลผลิต เพื่อไม่ทำให้เกษตรกรมีปัญหาและเดือดร้อนในการขายผลผลิต

(2) คาดว่าจะมีผลผลิต 76,704 ตัน ลดลงจากปีก่อนร้อยละ 2.25 โดยราคาที่เกษตรกรขายได้ ณ จังหวัดเชียงใหม่ ในขณะนี้ (4 มี.ค.45) หอมหัวใหญ่แห้งเบอร์ 0 กก.ละ 6.00 บาท ต่ำกว่าช่วงเดียวกันของปีก่อนซึ่งมีราคา กก.ละ 7.50 บาท เนื่องจากหอมฯ อ.สันป่าตอง และ อ.แม่วาง บางส่วนคุณภาพลดลงเพราะได้รับความเสียหายจากหนอนเจาะลำต้น อย่างไรก็ตามราคายังคงอยู่ในระดับปกติ

(3) ภาวะการค้ามีความคล่องตัว โดยผลผลิตของ อ.สันป่าตอง และ อ.แม่วาง จ.เชียงใหม่ ได้ออกสู่ตลาดแล้วประมาณร้อยละ 90 ส่วนของ อ.ฝาง จ.เชียงใหม่ ได้ออกสู่ตลาดแล้วประมาณร้อยละ 20 ของผลผลิต

สำนักรักษาเสถียรภาพราคาสินค้าเกษตร
มีนาคม 2545

ปี	พย.	ธค.	มค.	กพ.	มีค.	เมย.	พค.	มิย.	กค.	สค.	กย.	ตค.	เฉลี่ย
ราคาที่เกษตรกรขายได้ (หอมหัวใหญ่เบอร์ 1)													
2531/32	16.50	13.15	6.26	4.44	2.54	0.70	2.37	3.00					6.12
2532/33	21.08	16.04	7.25	5.10	4.25	4.23						18.00	10.85
2533/34	17.86	11.13	5.29	4.78	3.75	4.42							7.87
2534/35		27.02	10.82	2.66	2.13	2.13						13.00	9.63
2535/36	15.00	11.71	4.14	3.02	3.25	4.00						19.25	8.62
2536/37	16.60	22.25	14.60	6.98	8.75	9.00						16.00	13.45
2537/38	23.25	18.32	6.65	5.75	5.54	6.00							10.92
2538/39	16.00	12.33	9.37	6.50	4.25								9.69
2539/40		13.18	7.75	3.60	4.22								7.19
2540/41		16.82	19.06	14.63	6.25							19.50	15.25
2541/42	18.75	18.71	5.68	3.37	7.33								6.75
2542/43	13.66	9.36	10.17	7.25	3.67	3.00							4.33
2543/44	9.00	18.40	11.50	6.25	5.62	6.00							5.84
2544/45		14.50	5.52	6.25									8.76

ที่มา : สำนักงานเศรษฐกิจการเกษตร

ราคาขายส่ง กทม. (หอมหัวใหญ่เบอร์ 0-1)													
2531/32	20.57	13.98	7.34	5.64	4.49	3.00	3.77	5.69	10.22	12.89	15.45	18.89	10.16
2532/33	22.81	20.59	11.00	7.30	4.63	9.27	12.43	14.95	21.38	26.60	27.75	23.33	16.84
2533/34	19.36	15.67	7.82	7.01	5.51	6.88	8.42	9.23	12.00	17.55	22.83	20.15	12.70
2534/35	24.24	31.71	14.73	5.36	3.84	4.05	5.37	6.40	8.64	11.19	18.36	17.50	12.62
2535/36	17.40	10.57	5.66	5.40	6.11	9.42	12.63	17.10	21.50	33.53	30.12	24.17	16.13
2536/37	21.50	27.36	19.50	10.60	10.96	12.00	12.63	13.00	16.88	20.27	19.79	22.51	17.25
2537/38	26.50	23.33	10.25	8.87	9.96	9.12	8.33	10.73	14.42	15.74	20.57	22.14	15.00
2538/39	25.22	16.50	12.91	11.75	5.40	6.82	10.40	14.68	17.45	21.40	17.74	17.00	14.77
2539/40	16.57	16.82	11.89	6.78	7.00	8.78	9.01	11.13	13.12	17.50	18.50	20.46	13.13
2540/41	21.60	23.78	22.65	18.03	10.09	10.63	10.58	10.25	15.41	19.81	22.50	25.38	17.56
2541/42	23.83	22.58	8.38	4.33	9.48	12.57	15.19	18.45	17.72	20.91	26.93		16.40
2542/43	14.50	15.65	13.08	11.20	6.20	7.33	8.40	7.77	10.82	19.23	21.33	20.50	13.00
2543/44	16.50	19.00	14.23	7.11	10.18	12.56	14.60	17.05	18.68	26.14	30.83		16.99
2544/45		18.39	8.63	9.08									12.03

ที่มา : กรมการค้าภายใน

หอมแดง

1. ผลผลิต/ความต้องการใช้ (ตัน)

	ปี 2542/43	ปี 2543/44	ปี 2544/45
1.1 ผลผลิต	225,258	191,187	202,234
1.2 ความต้องการใช้	180,000	182,000	184,234
1.3. ส่งออก	18,232	15,304	18,000 (ประมาณการ)

2. ราคา (บาท/กก.)

	ปี 2543	ปี 2544	ปี 2545
2.1 เกษตรกรขายได้			
หอมแดงแห้งหัวใหญ่คละ	10.42	17.78	15.28 (ม.ค.-ก.พ.)
2.2 เป้าหมายนำ			
หอมแดงแห้งหัวใหญ่คละ	10.00	10.00	-
หอมแดงแห้งหัวเล็กคละ	6.74	6.74	-

3. สภาพปัญหา/สาเหตุ (ฤดูกาลผลิตปี 2543/44)

3.1 จังหวัดเชียงใหม่ได้มีหนังสือถึงเลขานุการคณะกรรมการนโยบายและมาตรการช่วยเหลือเกษตรกร ขอให้พิจารณาเรื่องที่จังหวัดได้ประชุมและเจรจาต่อรองกับกลุ่มเกษตรกรผู้ปลูกหอมแดงอำเภอแม่แจ่ม จังหวัดเชียงใหม่ เมื่อวันที่ 23 เมษายน 2544 โดยเกษตรกรดังกล่าวเรียกร้องขอให้จังหวัดนำเสนอรัฐบาลเพื่อพิจารณาประกันราคาหอมแดงแห้งคละ กก.ละ 15 บาท หรือขอให้ชดเชยส่วนต่างของราคาให้เกษตรกร และให้หน่วยงานของรัฐบาลเข้าไปเป็นผู้รับซื้อหอมแดงโดยตรงจากเกษตรกร

3.2 หอมแดงที่เกษตรกรเรียกร้องตาม 3.1 คาดว่าคงเหลือประมาณ 900 ตัน เป็นหอมที่มีคุณภาพไม่ค่อยดี เนื่องจากโดนฝนช่วงเก็บเกี่ยวและเก็บเขวามาแล้วประมาณ 2 เดือน หอมดังกล่าวเริ่มเน่าเสียโดยมีผู้ค้าเข้าไปรับซื้อในราคา กก.ละ 6-8 บาท ในขณะที่เกษตรกรเรียกร้องให้ แทรกแซงที่ กก.ละ 15 บาท

4. การแก้ไขปัญหา/ผลการดำเนินงาน

4.1 คณะกรรมการแก้ไขปัญหาเกษตรกรอันเนื่องมาจากผลิตผลการเกษตรได้ประชุม เมื่อวันที่ 11 พฤษภาคม 2544 เพื่อพิจารณาข้อเรียกร้องของเกษตรกรผู้ปลูกหอมแดงอำเภอแม่แจ่ม จ.เชียงใหม่ และเกษตรกรผู้ปลูกหอมแดง จ.พะเยา ซึ่งผลการประชุมสรุปได้ ดังนี้

(1) เห็นควรให้ยืมเงินทุนหมุนเวียนปลอดดอกเบี้ยจากกองทุนรวมฯ จำนวน 20 ล้านบาท ให้กรมส่งเสริมสหกรณ์ จัดสรรให้สหกรณ์ในจังหวัดพะเยา และสหกรณ์การเกษตรอำเภอแม่แจ่ม จำกัด จังหวัดเชียงใหม่ จังหวัดละ 10 ล้านบาท ใช้ในการแทรกแซงรับซื้อหอมแดงในราคานาตลาด โดยให้มีค่าใช้จ่ายในการดำเนินการของสหกรณ์ในจังหวัดที่เข้าร่วมโครงการร้อยละ 3 ของวงเงินดำเนินการ

(2) กำหนดราคาเป้าหมายนำหอมแดงแห้งคละ เช่นเดียวกับการแทรกแซงปีที่ผ่านมา ระยะเวลาแทรกแซงรับซื้อเดือน พฤษภาคม - มิถุนายน 2544 ระยะเวลาโครงการเดือน พฤษภาคม - กันยายน 2544

4.2 เพื่อเป็นการบรรเทาความเดือดร้อนของเกษตรกรผู้ปลูกหอมแดงอำเภอแม่แจ่ม จังหวัดเชียงใหม่ และจังหวัดพะเยาได้ทันทั่วทั้งที่ กรมการค้าภายในจึงได้ขออนุมัติเงินจากโครงการช่วยเหลือสินค้าเกษตรที่มี ปัญหาเร่งด่วน ปี 2544 ในการแก้ไขปัญหาดังกล่าว ซึ่งประธานคณะกรรมการพิจารณาช่วยเหลือด้าน ราคาและการตลาดสินค้าเกษตร (รัฐมนตรีว่าการกระทรวงพาณิชย์) ได้อนุมัติเงินให้กรมส่งเสริมสหกรณ์ใช้ แทรกแซงตลาดหอมแดง ตามผลการประชุม 4.1 เมื่อวันที่ 11 พฤษภาคม 2544

ผลดำเนินการ

1) จังหวัดเชียงใหม่

(1) สหกรณ์การเกษตรแม่แจ่ม จำกัด ได้แทรกแซงรับซื้อหอมแดงฤดูแล้ง (เก่า) จากเกษตรกร ในราคาหัวใหญ่ชนิดคละ กก.ละ 10-11 บาท หัวเล็กชนิดคละ กก.ละ 8 บาท ปริมาณที่แทรกแซงระหว่าง วันที่ 16 พฤษภาคม - 7 มิถุนายน 2544 มีจำนวน 377 ตัน มูลค่า 3.6 ล้านบาท เกษตรกร 162 ราย

(2) กรมส่งเสริมสหกรณ์ได้มีหนังสือถึงกรมการค้าภายใน (18 ก.ย.44) ขอให้นำเสนอ คณะกรรมการ คชก.พิจารณาอนุมัติเงินชดเชยส่วนต่างราคาซื้อหอมแดงให้สหกรณ์การเกษตรแม่แจ่ม จำกัด จำนวน 1,672,263 บาท เพื่อนำไปจ่ายให้แก่เกษตรกร

ทั้งนี้ คชก. ได้มีมติเมื่อวันที่ 11 ตุลาคม 2544 ไม่อนุมัติให้ชดเชยส่วนต่างราคาซื้อ หอมแดงของสหกรณ์การเกษตรแม่แจ่ม จำกัด ตามที่ขอสืบเนื่องจากไม่เป็นไปตามหลักเกณฑ์ที่วางไว้ โดยมอบหมายให้กระทรวงเกษตรฯ จัดทำโครงการช่วยเหลือเกษตรกรผู้ปลูกหอมแดงจังหวัดเชียงใหม่และ จังหวัดพะเยา เพื่อสนับสนุนและส่งเสริมให้เกษตรกรปรับปรุงคุณภาพและขายผลผลิตได้ในราคาที่ดีขึ้น โดยใช้เงินงบประมาณในส่วนของกระทรวงเกษตรและสหกรณ์

2) จังหวัดพะเยา ไม่ได้ดำเนินการแทรกแซง เนื่องจากไม่มีสหกรณ์เข้าร่วมโครงการ โดยผลผลิตได้ ออกสู่ตลาดตามภาวะปกติ

5. สถานการณ์ปัจจุบัน/แนวโน้ม

5.1 หอมแดงที่กำลังออกสู่ตลาดเป็นหอมฤดูแล้งของจังหวัดศรีสะเกษ ซึ่งจะออกสู่ตลาดระหว่าง เดือน ธ.ค. 2544 - มี.ค. 2545 จังหวัดคาดว่าจะมีผลผลิต 42,566 ตัน เพิ่มขึ้นจากปีที่ผ่านมาร้อยละ 10 เนื่องจากผลผลิตต่อไร่เพิ่มขึ้น ทั้งนี้หากจังหวัดศรีสะเกษสามารถควบคุมหอมแดงออกสู่ตลาดในปริมาณ ที่เหมาะสมกับความต้องการตลาดตามแผนที่จังหวัดกำหนดไว้ คาดว่าจะไม่มีปัญหาด้านราคา เนื่องจาก ปริมาณผลผลิตดังกล่าวยังอยู่ในระดับปกติ

5.2 ราคาหอมแดงที่เกษตรกร จ.ศรีสะเกษ ขายได้ (4 มี.ค.45) หอมแดงแห้งใหญ่คละ กก.ละ 9-10 บาท ต่ำกว่าช่วงเดียวกันของปีก่อน ซึ่งมีราคา กก.ละ 14-15 บาท อย่างไรก็ตามราคาดังกล่าวยังอยู่ ในระดับปกติ ขณะนี้ผลผลิตออกสู่ตลาดแล้วประมาณร้อยละ 80-85 ของผลผลิตทั้งจังหวัด

สำนักรักษาเสถียรภาพราคาสินค้าเกษตร
มีนาคม 2545

หอมแดง

หน่วย : บาท/กก.

ปี	มค.	กพ.	มีค.	เมย.	พค.	มิย.	กค.	สค.	กย.	ตค.	พย.	ธค.	เฉลี่ย
ราคาที่เกษตรกรขายได้													
หอมแดงแห้งหัวใหญ่ชนิดคละ(เฉลี่ยทั่วประเทศ)													
2536	6.43	14.37	11.50	6.00	7.26	-	12.10	11.75	18.00	19.03	12.00	10.70	11.74
2537	14.50	10.38	5.50	6.50	9.00	21.00	18.50	16.59	15.75	21.38	27.00	10.75	14.74
2538	8.00	9.00	9.19	10.53	-	-	29.98	22.00	14.36	22.67	14.63	13.75	15.41
2539	13.72	11.37	12.44	11.20	10.60	9.50	9.95	21.00	23.60	22.37	38.77	31.71	18.02
2540	8.74	5.60	5.32	6.85	7.13	7.60	12.67	19.07	16.70	14.78	16.46	17.52	11.54
2541	16.94	15.88	12.86	12.32	20.30	-	28.13	30.00	26.84	28.00	38.33	36.67	20.03
2542	21.37	12.08	12.75	20.33	24.00	24.67	19.50	14.97	20.50	21.00	29.87	17.17	17.48
2543	6.80	7.04	8.38	9.63	13.20	14.00	12.55	17.77	28.17	17.60	13.01	9.88	10.42
2544	10.83	11.28	13.32	13.89	13.16	15.64	16.81	17.65	20.18	20.65	26.65	33.35	17.78
2545	18.27	12.28											15.28
หอมแดงแห้งหัวเล็กชนิดคละ(เฉลี่ยทั่วประเทศ)													
2536	4.98	8.83	8.28	4.01	4.08	6.83	10.23	9.11	17.07	22.00	-	8.50	9.45
2537	6.70	7.50	3.75	-	-	-	-	-	13.00	-	20.00	8.50	9.91
2538	5.10	5.00	5.33	-	-	-	-	-	-	-	-	-	5.14
2539	8.77	6.36	8.84	-	7.33	4.00	5.67	5.00	-	-	27.89	23.17	10.78
2540	5.85	3.40	3.94	4.81	4.75	4.88	8.04	12.27	10.00	10.00	14.21	7.10	7.44
2541	8.31	6.54	-	8.94	16.50	-	7.50	20.00	16.50	13.00	28.25	32.50	15.80
2542	11.67	6.09	8.67	14.00	20.00	-	-	-	-	-	20.33	12.33	13.30
2543	4.25	4.81	5.38	6.51	4.19	13.50	-	6.17	14.50	12.60	8.50	6.25	7.88
2544	10.00	7.16	8.86	8.39	5.00	9.65	12.61	14.72	16.00	16.90	22.29	26.60	13.18
2545	13.31	8.35											10.83
ที่มา : สำนักงานเศรษฐกิจการเกษตร													
ราคาขายส่ง กทม.													
หอมแดงแห้งภาคเหนือทั้งหมดหัวใหญ่													
2536	-	15.50	15.50	15.33	16.50	18.14	19.50	19.50	20.77	29.83	29.77	26.29	20.60
2537	-	12.83	10.02	11.35	16.95	23.23	33.18	30.50	25.00	25.57	32.20	24.00	22.26
2538	-	11.50	14.33	17.63	22.17	29.64	33.79	34.00	31.00	36.90	40.16	-	27.11
2539	-	15.00	16.65	17.61	21.60	22.50	28.50	25.95	33.05	38.36	46.50	49.00	28.61
2540	-	15.00	12.57	10.50	10.50	16.36	19.79	27.08	25.68	23.50	22.58	17.91	18.32
2541	24.00	19.00	17.26	18.61	25.17	32.73	47.62	41.60	37.18	36.33	42.67	44.10	32.19
2542	31.65	16.83	15.38	25.17	25.72	29.30	28.09	24.14	25.48	29.28	42.20	30.75	27.00
2543	14.80	11.00	12.76	15.53	19.55	20.59	23.74	28.27	40.14	29.07	21.57	15.67	21.06
2544	14.40	16.50	18.00	20.03	21.50	23.55	26.41	29.61	33.25	31.64	51.86	55.06	28.48
2545	24.55	14.00											19.28
หอมแดงแห้งศรีสะเกษทั้งหมดหัวใหญ่													
2536	9.83	16.60	17.00	-	-	-	-	-	-	-	26.50	18.74	17.73
2537	13.62	12.29	9.00	-	-	-	-	-	-	-	27.50	17.79	16.04
2538	11.71	11.50	12.33	-	-	-	-	-	-	-	28.33	23.88	17.55
2539	18.64	14.00	15.05	-	-	-	-	-	-	-	43.00	40.17	26.17
2540	16.95	12.00	9.95	8.50	-	-	-	-	-	-	17.91	20.24	14.26
2541	25.95	24.00	22.32	-	-	-	-	-	-	-	-	39.00	27.82
2542	28.50	17.20	15.98	-	-	-	-	-	-	-	-	25.07	21.69
2543	12.58	8.89	12.50	-	-	-	-	-	-	-	-	14.00	11.99
2544	13.59	14.92	-	-	-	-	-	-	-	-	-	51.42	26.64
2545	24.55	14.00											19.28
ที่มา : กรมการค้าภายใน													
มีนาคม 2545													

กระเทียม

1. ผลผลิต/ความต้องการใช้ (ตัน)

	ปี 2542/43	ปี 2543/44	ปี 2544/45
1.1 ผลผลิต	126,119	127,738	123,815
1.2 ความต้องการใช้	130,000	131,000	125,000

2. ราคา (บาท/กก.)

	ปี 2543	ปี 2544	ปี 2545
2.1 เกษตรกรขายได้			
กระเทียมสด	8.13	5.73	7.03 (ม.ค.-ก.พ.)
กระเทียมแห้งหัวใหญ่คละ	24.26	22.40	30.56 (ม.ค.-ก.พ.)
2.2 เป้าหมายนำ			
กระเทียมแห้งหัวใหญ่คละ	-	15.00	-

3. สภาพปัญหา/สาเหตุ

ฤดูกาลผลิตปี 2543/44 ผลผลิตกระเทียมมีปริมาณใกล้เคียงกับปีที่ผ่านมา อย่างไรก็ตาม เนื่องจากผู้ค้าประสบภาวะขาดทุนจากการค้ากระเทียมปีที่ผ่านมาจากปัญหาการลักลอบนำเข้ากระเทียมจากต่างประเทศ ทำให้ช่วงต้นฤดูผู้ค้าชะลอการรับซื้อเก็บสต็อก ส่งผลให้ราคากระเทียมที่เกษตรกรขายได้ประสบปัญหาราคาคงตัว และมีการชุมนุมของเกษตรกรผู้ปลูกกระเทียม จ.แม่ฮ่องสอน เพื่อเรียกร้องให้ทางราชการช่วยเหลือ

4. มาตรการแก้ไขปัญหา

คณะกรรมการ คชก. ได้มีมติ (22 มี.ค.44) ดังนี้

(1) อนุมัติเงินทุนหมุนเวียนปลอดดอกเบี้ย จำนวน 200 ล้านบาท ให้กระทรวงมหาดไทยนำไปจัดสรรให้จังหวัดแหล่งผลิต เพื่อนำไปให้สหกรณ์ กลุ่มเกษตรกร และผู้ค้าเอกชน ยืมเป็นทุนหมุนเวียนใช้รับซื้อกระเทียมหลายรอบจากเกษตรกรที่ขึ้นทะเบียนกับทางราชการและได้รับการรับรองว่าเป็นผลผลิตภายในประเทศ ในราคาน้ำตลาดกำหนดระยะเวลาแทรกแซงรับซื้อ มีนาคม - มิถุนายน 2544 ระยะเวลาโครงการ มีนาคม-ตุลาคม 2544 โดยให้ค่าใช้จ่ายในการดำเนินการของส่วนราชการตามที่จ่ายจริงไม่เกินร้อยละ 1 ของวงเงินดำเนินการ กำหนดราคาเป้าหมายนำกระเทียมแห้งหัวใหญ่คละ กก.ละ 15.00 บาท หรือคิดเป็นกระเทียมสด กก.ละ 5.00 บาท

ทั้งนี้ให้จัดสรรวงเงินให้จังหวัดแหล่งผลิตกระเทียมตามสัดส่วนผลผลิต ได้แก่ จ.เชียงใหม่ 70 ล้านบาท จ.ลำพูน 35 ล้านบาท จ.แม่ฮ่องสอน 20 ล้านบาท จ.เชียงราย 15 ล้านบาท จ.ลำปาง 10 ล้านบาท และ จ.พะเยา 10 ล้านบาท สำหรับวงเงินส่วนที่เหลืออีก 40 ล้านบาท ให้สำรองไว้สำหรับจังหวัดอื่น ๆ และจังหวัดที่มีความจำเป็นต้องใช้วงเงินเพิ่มเติมในการแทรกแซงตลาด โดยให้จังหวัดที่เข้าร่วมโครงการแต่งตั้งคณะกรรมการขึ้นชุดหนึ่ง เพื่อกำหนดราคาน้ำตลาดในการแทรกแซง ตลอดจนควบคุมดูแลการแทรกแซงตลาดกระเทียมให้เป็นไปด้วยความเรียบร้อย และประโยชน์ตกถึงมือเกษตรกรอย่างแท้จริง

(2) อนุมัติวงเงินจ่ายขาด จำนวน 0.875 ล้านบาท ให้กรมส่งเสริมสหกรณ์ เพื่อนำไปให้สหกรณ์ที่ยังไม่ได้รับความช่วยเหลือตาม (1) จ่ายเป็นค่าขนส่งและค่าจัดการในการนำกระเทียมจากแหล่งผลิต จ. เชียงใหม่ ลำพูน และ จ.แม่ฮ่องสอน ไปจำหน่ายยังตลาดปลายทางนอกแหล่งผลิตในอัตราไม่เกิน กก.ละ 1.75 บาท จำนวน 500 ตัน ระยะเวลาโครงการ มีนาคม - ตุลาคม 2544

ผลดำเนินการ

(1) กระทรวงมหาดไทย ได้โอนเงินให้จังหวัดต่าง ๆ เมื่อวันที่ 24 เมษายน 2544 โดยจังหวัดดังกล่าวยังไม่ได้ดำเนินการแทรกแซงตลาดกระเทียม เนื่องจากราคากระเทียมสูงกว่าราคาเป้าหมายนำยกเว้นจังหวัดเชียงรายที่ได้มีการจัดสรรเงินให้ผู้ร่วมโครงการ จำนวน 3 ราย วงเงิน 3.545 ล้านบาท จากวงเงินที่ได้รับ จำนวน 15 ล้านบาท โดยดำเนินการแทรกแซงระหว่าง 23 พ.ค.-3 มิ.ย.44 ปริมาณกระเทียมที่แทรกแซง 290.2 ตัน มูลค่า 4,452,764 บาท เกษตรกร 106 ราย

(2) กรมส่งเสริมสหกรณ์ มีสหกรณ์เข้าร่วมโครงการระบายกระเทียมสู่ผู้บริโภคนอกแหล่งผลิต จำนวน 3 สหกรณ์ โดยมีการระบายกระเทียมไปยังตลาดปลายทางรวม 34 จังหวัด จำนวน 503.542 ตัน ค่าใช้จ่ายรวม 878,598.50 บาท ได้แก่จังหวัดในพื้นที่ภาคกลาง 14 จังหวัด ภาคใต้ 7 จังหวัด ภาคตะวันออกเฉียงเหนือ 5 จังหวัด ภาคตะวันออก 4 จังหวัด และภาคเหนือตอนล่าง 4 จังหวัด

5. สถานการณ์ปัจจุบัน/แนวโน้ม

5.1 ปัจจุบันผลผลิตกระเทียมสดฤดูกาลผลิตปี 2544/45 กำลังทยอยออกตลาด คาดว่าจะมีผลผลิต 123,815 ตัน ลดลงจากปีก่อนร้อยละ 3.07 เนื่องจากพื้นที่เพาะปลูกลดลง ซึ่งเป็นผลจากกระเทียมช่วง ต้นปีที่ผ่านมาราคาต่ำ จึงหันไปปลูกพืชอื่นที่ให้ผลตอบแทนดีกว่า

5.2 ภาวะการค้ามีความคล่องตัว โดยราคาที่เกษตรกรขายได้เฉลี่ยเดือน ก.พ. กระเทียมสด กก.ละ 6.80 บาท สูงกว่าช่วงเดียวกันของปีก่อนซึ่งมีราคา กก.ละ 5.54 บาท

ทั้งนี้หากส่วนราชการที่เกี่ยวข้องปราบปรามกระเทียมลักลอบนำเข้าอย่างจริงจังและต่อเนื่อง คาดว่าปีนี้จะไม่มีปัญหาด้านราคา

สำนักรักษาเสถียรภาพราคาสินค้าเกษตร
มีนาคม 2545

D:Prof/Dir c F:หอมแดง-หอมใหญ่-กระเทียม

กระเทียม

หน่วย : บาท/กก.

ปี	มค.	กพ.	มีค.	เมย.	พค.	มิย.	กค.	สค.	กย.	ตค.	พย.	ธค.	เฉลี่ย
ราคาที่เกษตรกรจำหน่ายได้													
- กระเทียมแห้งหัวใหญ่คละ													
2536	19.74	21.37	10.70	7.16	7.38	7.66	6.41	7.71	6.12	7.40	10.25	10.86	10.23
2537	-	18.63	13.42	14.64	18.59	19.88	19.84	19.96	20.43	21.80	24.00	24.75	19.63
2538	25.19	33.00	16.23	17.08	18.46	18.18	25.60	31.96	34.11	40.40	44.00	39.33	28.63
2539	39.52	41.00	50.67	21.20	20.16	23.08	26.65	30.84	29.44	25.67	-	-	30.82
2540	21.13	26.75	31.76	19.10	10.79	10.90	11.69	12.67	11.67	11.11	11.30	10.49	15.78
2541	11.55	11.30	16.60	19.86	22.68	21.52	21.57	23.63	23.09	27.16	-	33.94	18.46
2542	44.00	36.25	33.97	23.72	23.73	23.56	22.67	28.25	32.50	36.13	36.00	39.00	31.65
2543	31.50	32.38	18.75	25.09	21.57	21.57	20.84	23.18	22.38	23.51	22.73	21.44	24.26
2544	20.79	16.79	26.37	19.21	15.15	18.43	19.53	22.12	22.65	26.03	30.61	31.08	22.40
2545	32.93	28.18											30.56

ที่มา : สำนักงานเศรษฐกิจการเกษตร

ราคาขายส่งในตลาดกรุงเทพฯ

- กระเทียมแห้งมัดจุกทั้งหมดหัวใหญ่

2536	23.28	17.95	11.00	12.00	14.00	14.00	14.00	14.00	14.00	14.00	20.05	20.57	15.74
2537	18.98	18.00	16.02	21.64	26.95	29.18	30.00	31.64	31.73	30.93	34.14	34.50	26.98
2538	36.36	19.00	19.00	21.50	28.81	29.09	33.21	39.17	43.90	48.71	55.45	59.50	36.14
2539	38.50	30.80	24.83	22.47	29.80	31.00	32.43	37.19	40.00	38.93	37.00	37.00	33.33
2540	35.05	16.00	16.00	17.33	21.00	21.00	20.12	22.53	21.00	21.00	21.00	21.00	21.09
2541	21.00	15.50	16.14	23.11	27.39	30.00	30.19	31.00	31.00	31.69	42.95	46.30	28.86
2542	45.50	43.29	22.00	25.33	28.33	32.00	32.84	38.21	39.68	46.83	52.00	50.50	38.04
2543	48.60	47.00	47.00	23.19	27.80	28.00	30.47	33.00	33.00	31.76	33.41	33.50	34.73
2544	34.17	33.24	16.50	16.50	17.78	25.67	28.20	30.89	31.00	32.18	48.41	52.50	30.59
2545	52.50	52.50											52.50

ที่มา : กรมการค้าภายใน

มีนาคม 2545

สุกร

	2541	2542	2543	2544	2545
1. ผลผลิต (ล้านตัว)	9.379	9.075	9.493	9.668	9.797
2. ความต้องการภายในประเทศ (ล้านตัว)	10.091	8.887	9.362	9.583	9.700
3. ปริมาณการนำเข้าเนื้อสุกร (ตัน)	-	-	13.90	25.25	Na
				(ม.ค.-พ.ย.)	
4. ปริมาณการส่งออกเนื้อสุกร (ตัน)	4,229	3,756	6,365	9,541	Na
				(ม.ค.-พ.ย.)	
5. ราคาขายส่งสุกรมีชีวิต ตลาด กทม. (บาท/กก.)	39.15	42.20	33.86	37.12	37.50
					(4 มี.ค.45)
6. ต้นทุนการผลิตสุกรขุน	33.95	37.73	31.02	32.70	34.00
				(ประมาณการ)	(ธ.ค.44)

7. ราคาเฉลี่ย ย้อนหลัง 3 ปี กก.ละ 34.50 บาท

(ราคาย้อนหลัง 3 ปี (2542-2545) ช่วงผลผลิตออกมากเดือน ตุลาคม - กุมภาพันธ์)

8. สถานการณ์ปัจจุบัน ภาวะการค้าปกติ ในช่วงสัปดาห์ที่สองของเดือนกุมภาพันธ์ 2545 ความต้องการใช้สุกรชำแหละเนื้อสามชั้นสำหรับเทศกาลตรุษจีนมีมากขึ้น ทำให้ราคาขายส่งและขายปลีกเนื้อสามชั้น ปรับตัวสูงขึ้นอีก กก.ละ 1.50-2.00 บาท และอ่อนตัวลงในสัปดาห์ต่อมา ส่วนราคาขายส่งสุกรมีชีวิต (ฟาร์ม) ปรับตัวสูงขึ้นจาก กก.ละ 36-37 บาท เป็น 37-38 บาท ในช่วงสัปดาห์สุดท้ายของเดือนกุมภาพันธ์ 2545 ทางด้านการส่งออก ปัจจุบัน มีการส่งออกเนื้อสุกรสดแช่เย็นและแช่แข็งไปยังตลาดฮ่องกง เฉลี่ยวันละประมาณ 600 ตัว คิดเป็นส่วนแบ่งตลาดเนื้อสุกรในฮ่องกง ประมาณร้อยละ 10 อย่างไรก็ตาม โอกาสการขยายตัวของการส่งออกไปยังฮ่องกงยังคงค่อนข้างจำกัด เนื่องจากรัฐบาลฮ่องกงมีมาตรการปกป้องผู้เลี้ยงสุกรภายในประเทศ

9. แนวโน้ม คาดว่าราคาสุกรอาจจะทรงตัวต่อเนื่องอีกระยะหนึ่ง สำหรับแนวโน้มการส่งออกเนื้อสุกรแช่เย็นและแช่แข็งของไทย ในปี 2545 มีคู่แข่งที่ค่อนข้างสดใส นอกจากตลาดฮ่องกง ยังมีการส่งออกเนื้อสุกรสดแช่แข็งไปประเทศบรูไน และผลิตภัณฑ์เนื้อสุกรแปรรูปไปประเทศญี่ปุ่น ศรีลังกา กัมพูชา ฟิลิปปินส์ สิงคโปร์ และสหรัฐอเมริกา สำหรับตลาดเป้าหมายการส่งออกต่อไป ได้แก่ มาเลเซีย เกาหลีใต้ และมาเก๊า

สำนักวิชาเสถียรภาพราคาสินค้าเกษตร
กรมการค้าภายใน

มีนาคม 2545

D : กระทรวง 1 F : สุกร P 1

สถิติราคาขายส่ง-ขายปลีกสุกรตลาด กทม. พ.ศ. 2540-2545

ราคาขายส่งสุกร (12 กก./ตัว)

	มค.	กพ.	มีค.	เมย.	พค.	มิย.	กค.	สค.	กย.	ตค.	พย.	ธค.	เฉลี่ย
2540	1,291	1,216	1,086	1,050	1,058	1,100	1,091	1,028	857	577	320	479	929
2541	250	508	934	900	900	720	618	865	900	945	1,205	1,340	840
2542	1,375	1,400	1,425	1,500	1,500	1,464	1,243	924	650	620	864	900	1,155
2543	900	895	730	665	645	550	624	650	674	714	750	750	712
2544	750	734	711	826	900	900	900	900	900	900	945	1,000	864
2545	1,077	1,100											

บาท/ตัว

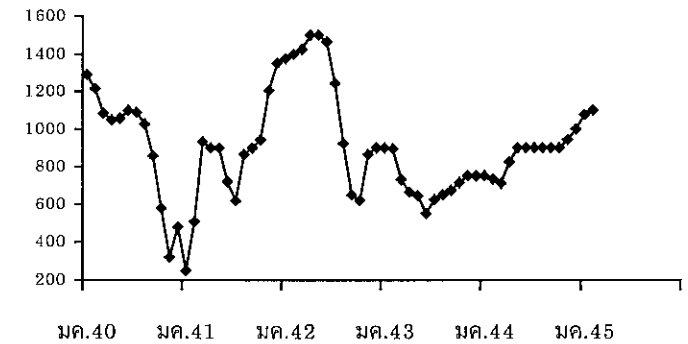

ราคาขายส่งสุกรมีชีวิต (ฟาร์ม)

	มค.	กพ.	มีค.	เมย.	พค.	มิย.	กค.	สค.	กย.	ตค.	พย.	ธค.	เฉลี่ย
2540	43.20	41.11	39.49	39.75	42.28	43.25	42.82	42.53	40.97	36.34	31.15	29.00	39.32
2541	29.00	33.95	39.82	38.72	40.59	40.47	38.90	42.05	41.77	40.52	41.55	42.50	39.15
2542	43.75	45.20	46.05	47.89	49.50	48.05	45.55	41.40	36.64	29.35	37.00	36.05	42.20
2543	34.55	34.55	31.33	34.26	34.88	34.14	35.24	34.86	33.50	34.07	33.91	31.06	33.86
2544	30.55	30.92	32.50	37.55	41.83	42.50	39.78	39.32	38.90	36.52	37.05	38.00	37.12
2545	37.43	36.61											

บาท/กก.



ราคาเฉลี่ย ย้อนหลัง 3 ปี (2542-2545) ช่วงผลผลิตออกมากเดือน ตุลาคม - กุมภาพันธ์ = กก.ละ 34.50 บาท

ราคาขายปลีกสุกรชำแหละเนื้อแดง

	มค.	กพ.	มีค.	เมย.	พค.	มิย.	กค.	สค.	กย.	ตค.	พย.	ธค.	เฉลี่ย
2540	81.36	80.00	78.48	78.50	80.95	82.00	82.00	82.00	80.09	78.64	76.25	74.21	79.54
2541	72.30	75.26	80.00	79.33	79.00	79.00	79.00	79.00	79.86	79.71	79.00	79.00	78.37
2542	79.50	81.40	82.00	85.83	86.50	86.50	85.78	83.81	80.50	76.75	77.70	76.90	81.93
2543	76.00	75.50	72.67	72.50	72.30	71.50	71.50	71.50	71.50	71.50	70.89	70.00	72.28
2544	70.60	70.00	70.00	72.55	75.86	76.50	76.50	76.50	75.15	72.86	71.73	72.50	73.40
2545	72.50	72.50											

บาท/กก.

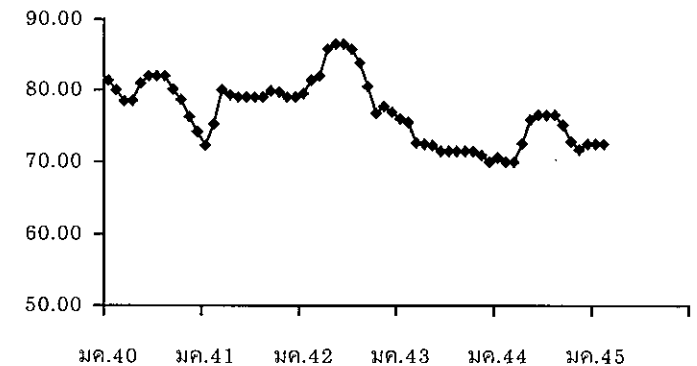

ไซโก

1. การผลิตและการส่งออก

	2541	2542	2543	2544	2545 (ประมาณการ)
ผลผลิต (ล้านฟอง)	8,675	7,943	8,233	8,094	9,067
ความต้องการใช้ (ล้านฟอง)	8,576	7,915	8,152	8,054	9,017
ส่งออก (ล้านฟอง)	99.125	27.804	88.548	40	50 (เป้าหมาย)
ต้นทุน (บาท/ฟอง)	1.52	1.46	1.43	1.48	-

2. ราคา ณ แหล่งผลิต (บาท/ฟอง) :

ไซโกสดคละ	1.68	1.54	1.17	1.46	1.48 (กพ.45)
-----------	------	------	------	------	-----------------

3. สภาพปัญหา/สาเหตุ

ผลผลิตไซโกในปี 2545 มีแนวโน้มมากกว่าปีที่ผ่านมา เนื่องจากระดับราคาไซโกจูงใจให้มีการขยายการผลิตเพิ่มขึ้น จากเดิมที่ได้มีการปลดแม่ไก่ออกจำหน่ายไก่เนื้อจำนวนมาก และปัจจุบันผู้เลี้ยงได้ปรับเปลี่ยนวิธีการเลี้ยงเป็นระบบฟาร์มปิด ซึ่งมีประสิทธิภาพการผลิตการเลี้ยงที่ดี ทำให้มีปริมาณไซโกมากขึ้น ในขณะที่การบริโภคชะลอตัว ซึ่งคาดว่าราคาจะอยู่ในระดับที่อ่อนตัวลงจากปี 2544

4. มาตรการแก้ไข

(1) คชก. ได้อนุมัติโครงการเพื่อแก้ไขปัญหาราคาไซโกตกต่ำ ปี 2543/44 ดังนี้

4.1 โครงการเก็บสต็อกไซโกเข้าห้องเย็น ปี 2543/44

โดยอนุมัติเงินทุนหมุนเวียนจำนวน 60 ล้านบาทให้

- กรมการค้าภายใน 30 ล้านบาท จัดสรรให้สมาชิกสมาคมผู้ผลิต ผู้ค้าและส่งออกไซโก และสมาคมส่งเสริมการเลี้ยงไก่แห่งประเทศไทยฯ เพื่อรวบรวมไซโกเข้าห้องเย็น
- กรมส่งเสริมสหกรณ์ 30 ล้านบาท จัดสรรให้สถาบันเกษตรกร เพื่อใช้รวบรวมไซโกเก็บสต็อกเข้าห้องเย็น ระยะเวลาโครงการฯ พย. 43 - มิย. 44

4.2 โครงการส่งเสริมการช่วยเหลือด้านปัจจัยผลิตและลดต้นทุนการผลิตไซโก ปี 2545 อนุมัติเงินทุนจำนวน 66 ล้านบาท ให้กรมส่งเสริมสหกรณ์ดำเนินการตามโครงการจัดสรรให้สหกรณ์ให้สหกรณ์ผู้เลี้ยงไก่ไข่แปดริ้ว จำกัด จำนวน 41 ล้านบาท และสหกรณ์ผู้เลี้ยงไก่ไข่ ชลบุรี จำนวน 20 ล้านบาท และสหกรณ์เลี้ยงไซโกเชียงใหม่-ลำพูน จำกัด 5 ล้านบาท เพื่อใช้หมุนเวียนรับซื้อข้าวโพดเลี้ยงสัตว์ จำนวน 38,000 ตัน มาจำหน่ายให้สมาชิกในช่วงข้าวโพดขาดแคลน ระยะเวลาโครงการฯ มกราคม 2545 - มกราคม 2546

- (2) โครงการเชื่อมโยงการผลิตและการตลาดไข่ไก่เพื่อรักษาระดับราคาปี 2543/44 เพื่อเชื่อมโยงให้ผู้ผลิตนำผลผลิตออกจำหน่ายให้ผู้บริโภคโดยตรงในราคายุติธรรม เพื่อขยายตลาดและเป็นการกระตุ้นการบริโภคภายในประเทศและเป็นการลดผลผลิตส่วนเกินของเกษตรกรด้วย โดยจะดำเนินการทั้งในส่วนกลางและภูมิภาค โดยในส่วนภูมิภาคระยะเวลาโครงการ พย. 43-มค. 44 ส่วนในส่วนกลางมีการดำเนินการระหว่าง พย.43 - มีค.44

5. ผลการดำเนินการ

- 5.1 โครงการเก็บสต็อกไข่ไก่เข้าห้องเย็น ปี 2543/44 มีผู้เข้าร่วมโครงการกับกรมการค้าภายใน 4 ราย วงเงินจัดสรรทั้งสิ้น 29 ล้านบาท เก็บไข่เข้าห้องเย็น จำนวน 24.30 ล้านฟอง
- 5.2 โครงการเชื่อมโยงการผลิต และการตลาดไข่ไก่เพื่อรักษาระดับราคา ปี 2543/44
- (1) จัดหาแหล่งจำหน่ายให้ผู้ผลิตนำผลผลิตออกจำหน่ายให้ผู้บริโภคโดยตรง บริเวณสถานที่ราชการ และตลาดกลางในเขตกรุงเทพมหานคร
- (2) สำนักงานการค้าภายใน 22 จังหวัด ได้ดำเนินการตามโครงการเชื่อมโยงการผลิต การตลาดไข่ไก่ โดยการจัดการให้ผู้เลี้ยงไข่จำหน่ายไข่ไก่แก่ผู้บริโภคโดยตรง ในราคาฟองละ 1.40 - 1.70 บาท

6. สถานการณ์และแนวโน้ม

ราคาไข่ไก่คละ ณ แหล่งผลิต เฉลี่ยเดือน กพ.45 ราคาฟองละ 1.48 บาท ลดลงจากเดือนก่อน ที่มีราคาฟองละ 1.55 บาท คิดเป็นร้อยละ 4.52 เนื่องจากมีปริมาณไข่ไก่ออกสู่ตลาดจำนวนมาก ทั้งนี้เนื่องจากผู้เลี้ยงได้มีการปรับระบบการเลี้ยงเป็นระบบปิดเป็นส่วนใหญ่ ทำให้ได้ผลผลิตจำนวนมาก เกิดความต้องการของผู้บริโภค อีกทั้งเพื่อให้เกิดความคล่องตัวในการจำหน่าย วงการค้าจึงปรับราคาไข่ไก่คละลงฟองละ 0.05 บาท แนวโน้มคาดว่า ราคาจะทรงตัวอยู่ในระดับนี้ไปอีกระยะหนึ่ง แต่ในช่วงปิดเทอม อาจส่งผลให้ราคาอ่อนลงได้ เนื่องจากปริมาณบริโภคน้อยลง

สำนักวิชาเสถียรภาพราคาสินค้าเกษตร

มีนาคม 2545

F: ไข่ไก่ 45 D:Profily ไข่ไก่

สถิติราคาขายส่ง-ขายปลีกไข่ไก่สด คณะ ผลิต กทม.

ปี 2540 - 2545

D.Pcode ใช้ค่า 5 สถิติราคาไข่ไก่สดคณะปี 39-ปัจจุบัน

หน่วย : บาท/ฟอง

ปี	มค.	กพ.	มีค.	เมย.	พค.	มิย.	กค.	ตค.	กย.	ตค.	พย.	ธค.	เฉลี่ย
ราคาลูกไก่ไข่ทั่วไป(บาท/ตัว)													
2540	6.98	6.5	7.93	10.13	10.5	10.5	10.5	10.5	10.5	10.73	11.5	12.87	9.93
2541	13.5	13.5	13.5	13.5	13.5	14.45	16.5	16.5	16.5	16.5	16.5	16.5	15.08
2542	17.75	19	19	19	-	19	19	19	18.36	16.75	14.50	14.50	17.91
2543	16.10	16.21	15.50	11.15	8.72	8.50	8.50	8.50	9.74	10.50	10.50	10.50	11.18
2544	8.59	10.40	13.41	14.35	14.50	15.45	15.50	16.50	17.30	18.40	17.77	17.50	14.97
2545	17.50	17.50											
ราคาไข่ไก่สด คณะ ณ แหล่งผลิต													
2540	1.09	1.07	1.24	1.27	1.42	1.45	1.43	1.52	1.59	1.43	1.42	1.33	1.36
2541	1.34	1.64	1.62	1.45	1.79	1.96	1.78	1.80	1.77	1.69	1.65	1.70	1.68
2542	1.74	1.60	1.56	1.57	1.67	1.70	1.67	1.55	1.43	1.35	1.26	1.35	1.54
2543	1.22	1.10	1.18	1.11	1.18	1.20	1.20	1.31	1.35	1.16	1.05	1.02	1.17
2544	1.01	1.33	1.44	1.37	1.47	1.55	1.62	1.70	1.73	1.64	1.52	1.60	1.46
2545	1.55	1.45											
ราคาขายส่งไข่ไก่สด คณะ ตลาด กทม.													
2540	1.29	1.27	1.45	1.48	1.63	1.66	1.67	1.80	1.85	1.76	1.73	1.64	1.60
2541	1.61	1.89	1.88	1.76	2.04	2.22	2.07	2.09	2.06	1.98	1.98	1.99	1.96
2542	2.01	1.86	1.81	1.83	1.95	1.98	1.94	1.80	1.69	1.60	1.55	1.68	1.81
2543	1.53	1.40	1.48	1.34	1.42	1.44	1.44	1.55	1.59	1.40	1.28	1.25	1.42
2544	1.24	1.49	1.64	1.55	1.61	1.77	1.84	1.92	1.95	1.86	1.73	1.83	1.69
2545	1.75	1.65											
ราคาขายปลีกไข่ไก่สด คณะ ตลาด กทม.													
2540	1.73	1.72	1.72	1.72	1.81	1.82	1.86	1.93	1.98	1.95	1.88	1.84	1.83
2541	1.88	2.06	2.06	1.97	2.25	2.46	2.41	2.40	2.40	2.32	2.22	2.23	2.22
2542	2.30	2.23	2.16	2.14	2.23	2.23	2.21	2.16	2.12	2.00	1.93	1.93	2.14
2543	1.88	1.73	1.73	1.73	1.73	1.73	1.73	1.80	1.83	1.78	1.73	1.73	1.76
2544	1.73	1.84	2.01	1.99	2.05	2.13	2.17	2.19	2.28	2.23	2.15	2.18	2.08
2545	2.16	2.08											

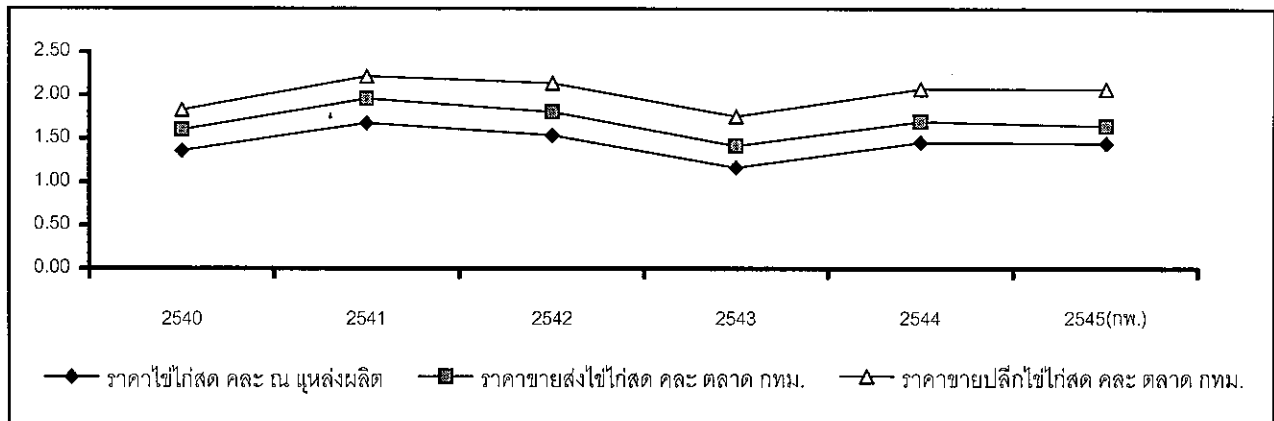

เกลือทะเล

1. ผลผลิตและความต้องการใช้	ปี 2543	ปี 2544	ปี 2545
ผลผลิตโลก (ตัน)	NA	NA	NA
ผลผลิตไทย (ตัน)	661,320	421,620	600,000
การนำเข้า ปริมาณ (ตัน)	66,868.80	159,575.10	
มูลค่า (ล้านบาท)	62.53	153.50	
การส่งออก ปริมาณ (ตัน)	4,139.78	1,005.77	
มูลค่า (ล้านบาท)	8.44	9.48	
2. ราคา (บาท/ตัน)	1,609.15	1,727.66	1,333.33 (ก.พ.45)
3. ต้นทุน จ.สมุทรสาคร (บาท/ตัน)	553.33	573.33	NA

4. สภาพปัญหา/สาเหตุ

1. ราคาเกลือโน้มอ่อนตัวลงในช่วงเดือนมกราคม-พฤษภาคมของทุกปี เนื่องจากเป็นช่วงผลผลิตออกมาก

2. ปี 2545 คาดว่าราคาเกลือจะอยู่ในเกณฑ์ดี เนื่องจากไม่มีผลผลิตคงเหลือตกค้างจากปีก่อน ในขณะที่ผลผลิตเกลือตามปกติจะอยู่ที่ประมาณ 600,000 ตัน ใกล้เคียงกับความต้องการใช้

5. มาตรการแก้ไขในอดีต

ปี 2541 ผลผลิตเกลือมีปริมาณมาก ราคาเกลือตกต่ำ คชก. ได้มีมติเมื่อวันที่ 3 กุมภาพันธ์ 2542 อนุมัติเงินทุนหมุนเวียนปลอดดอกเบี้ย จำนวน 60 ล้านบาท ให้สหกรณ์การเกษตรนาเกลือในจังหวัดสมุทรสาคร สมุทรสงคราม และเพชรบุรี นำไปรับซื้อ/จำหน่ายเกลือจากสมาชิกและเกษตรกรทั่วไปในราคาเป้าหมายนำเกลือ (1500 กก.) ละ 887 บาท

ผลการดำเนินงานรับซื้อเกลือได้จำนวน 650 เกวียน (975 ตัน) มูลค่า 0.680 ล้านบาท รับจำหน่ายเกลือได้ 24,540 เกวียน (36.81 ตัน) มูลค่า 22.85 ล้านบาท และราคาเกลือได้ขยับตัวสูงขึ้น จากราคาเฉลี่ยเกลือละ 702 บาท ในปี 2541 เป็นเกลือละ 2,438.02 บาท ในปี 2542 และสูงอย่างต่อเนื่องถึงปี 2543

6. สถานการณ์ปัจจุบัน

ขณะนี้สภาพอากาศร้อน เอื้ออำนวยต่อการผลิตเกลือ ทำให้ผลผลิตเข้าตลาดเพิ่มขึ้น ขณะเดียวกันผู้ประกอบการมีสต็อกพอสมควร แล้วจึงชะลอการซื้อลง เพราะคาดว่าผลผลิตจะออกสู่ตลาดเพิ่ม และราคาจะอ่อนตัวลงอีก

ราคาเกลือที่เกษตรกรขายได้ ณ แหล่งผลิต เฉลี่ยเดือน ก.พ.45 ตันละ 1,333.33 บาท เทียบกับเดือนก่อนที่ราคาตันละ 1,556.67 บาท ลดลงร้อยละ 14.35 แนวโน้มคาดว่าราคาจะอ่อนตัวลงอีก แต่จะไม่ต่ำมาก เพราะเกษตรกรที่มียุ้งฉางจะเริ่มเก็บเกลือไว้รอราคา

.....

ราคากลือที่เกษตรกรขายได้ ณ แหล่งผลิต

หน่วย : บาท/ตัน

ปี	มค.	กพ.	มีค.	เมย.	พค.	มิย.	กค.	สค.	กย.	ตค.	พย.	ธค.	เฉลี่ย
2537	366.67	500.00	566.67	633.33	1,166.67	1,533.33	1,616.67	1,900.00	1,833.33	2,100.00	2,100.00	1,472.00	1,315.72
2538	833.33	600.00	633.33	677.78	666.67	822.22	1,000.00	1,088.88	1,233.33	1,211.11	1,016.67	600.00	865.28
2539	544.44	633.33	1,077.44	1,005.55	1,625.55	1,809.77	1,788.88	1,777.77	1,750.00	1,733.33	1,841.66	1,916.66	1,458.70
2540	2,000.00	1,733.33	1,111.11	1,211.11	1,155.55	1,066.66	711.11	800.00	866.66	733.33	633.33	600.00	1,051.85
2541	511.11	466.67	488.89	450.00	388.89	416.67	433.33	466.67	494.45	477.78	500.00	522.22	468.06
2542	511.11	661.11	777.78	1,511.11	1,866.67	2,158.33	2,111.11	1,755.55	1,744.45	2,123.61	2,244.44	2,038.89	1,625.35
2543	1,388.89	944.44	1,238.89	1,246.89	1,677.78	2,040.74	2,044.44	1,761.11	1,633.33	1,811.11	1,777.78	1,744.45	1,609.15
2544	1,315.55	1,372.22	1,508.22	1,608.15	1,755.55	1,816.67	1,855.55	1,833.33	1,916.67	1,916.67	1,916.67	1,916.67	1,727.66
2545	1,556.67	1,333.33											

ที่มา : กรมส่งเสริมสหกรณ์ และสำนักงานการค้าภายในจังหวัด

ราคาเฉลี่ยรายเดือน 3 ปี ช่วงที่ผลผลิตออกมาก (ม.ค.พ.ค.) ปี 2542-44 ตันละ 1,292.29 บาท

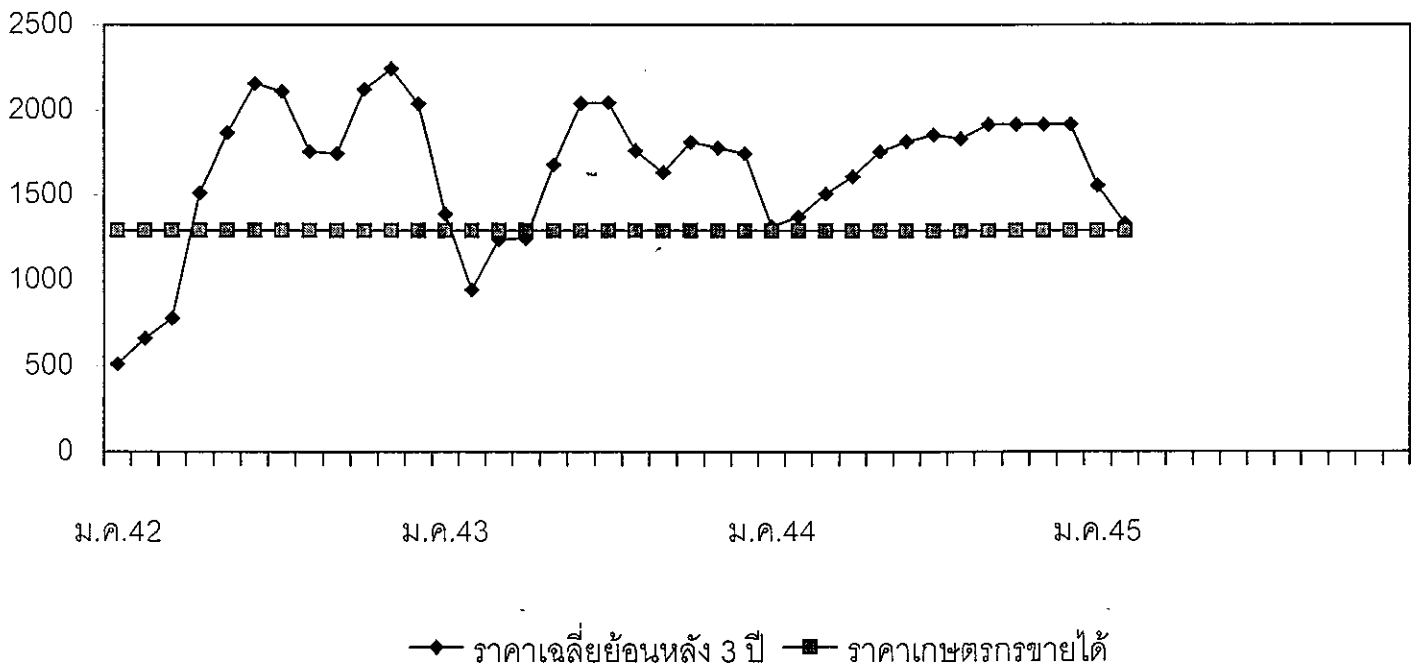

ถั่วเหลือง

1. ผลผลิตและความต้องการใช้ (ล้านตัน)	ปี 2543	ปี 2544	ปี 2545	
1.1 ผลผลิตโลก	159.91	174.94	184.07	
1.2 ผลผลิตไทย	0.313	0.293	0.310	
- ถั่วฤดูแล้ง	0.169	0.168	0.170	
- ถั่วฤดูฝน	0.144	0.125	0.140	
1.3 ความต้องการใช้	1.633 (สศก. 1.320)	1.656 1.574	1.762 1.618)	
1.4 นำเข้า	1.320	1.363	1.452	
1.5 ส่งออก	0.0006	0.0003	0.0004	
2. ต้นทุนการผลิต (บาท/กก.)	8.20	8.39		
3. ราคา (บาท/กก.)	ปี 2543	ปี 2544	ม.ค.45	ก.พ.45
3.1 เกษตรกรขายได้				
- ชนิดกละ	9.25	9.72	9.48	9.67
3.2 ขายส่ง กทม.				
- ชนิดดี	15.15	14.46	14.50	14.63
- ชนิดรอง	11.01	11.25	11.25	11.45
3.3 ซื้อขายล่วงหน้าตลาดชิคาโก (US. No.2)				
- บาท/กก.	7.35	7.49	7.06	7.03
- เหรียญสหรัฐ/ตัน	182.86	168.70	160.05	106.06

4. สภาพปัญหา/สาเหตุ

ผลผลิตเมล็ดถั่วเหลืองในประเทศไทยไม่เพียงพอกับความความต้องการใช้ต้องนำเข้าจากต่างประเทศร้อยละ 90 ทั้งนี้เพื่อใช้ในอุตสาหกรรมสกัดน้ำมันพืช อุตสาหกรรมการผลิตอาหารสัตว์ และอุตสาหกรรมการแปรรูปผลิตภัณฑ์อาหาร

5. มาตรการแก้ไขปัญหา

นโยบายและมาตรการนำเข้าเมล็ดถั่วเหลือง

การกำหนดนโยบายและมาตรการนำเข้าเมล็ดถั่วเหลืองเป็นอำนาจหน้าที่ของคณะกรรมการนโยบายถั่วเหลืองและพืชน้ำมันอื่น ซึ่งได้รับการแต่งตั้งจากคณะรัฐมนตรี โดยมี รองนายกรัฐมนตรีที่กำกับการบริหารราชการกระทรวงเกษตรและสหกรณ์ (นายสมคิด จาตุศรีพิทักษ์) เป็นประธาน ผู้แทนจากหน่วยราชการและเอกชนที่เกี่ยวข้องเป็นกรรมการ เลขานุการสำนักงานเศรษฐกิจการเกษตร เป็นกรรมการและเลขานุการ

5.1 การนำเข้าจากประเทศสมาชิกองค์การการค้าโลก (WTO)

5.1.1 ตามข้อผูกพัน WTO ปี 2545

- ในโควตา ปริมาณนำเข้าต่ำสุดจำนวน 10,806 ตัน อากรนำเข้าสูงสุด ร้อยละ 20
- นอกโควตา อากรนำเข้าสูงสุด ร้อยละ 81.8

5.1.2 ประเทศไทยเปิดตลาดนำเข้าเมล็ดถั่วเหลือง ปี 2545

ไม่จำกัดปริมาณและช่วงเวลานำเข้า อกรนำเข้าในโควตาร้อยละ 0 นอกโควตาร้อยละ 81.80
เงินบาท

1) ให้ผู้มีสิทธินำเข้าในโควตาเป็นผู้มีสิทธินำเข้ารายเดิมเช่นเดียวกับ ปี 2544 (สมาคมผู้ผลิตน้ำมันถั่วเหลืองและรำข้าว สมาคมผู้ผลิตอาหารสัตว์ไทย สมาคมปศุสัตว์ไทย สมาคมผู้เลี้ยงไก่เนื้อเพื่อการส่งออก สมาคมส่งเสริมผู้ใช้วัตถุดิบอาหารสัตว์ สมาคมผู้ผลิตไก่เพื่อส่งออกไทย บจ. กรีนสปอต (ประเทศไทย) บจ. แลคตาซอย บมจ. ไทยเทพรสผลิตภัณฑ์อาหาร และบจ. แครีพลาส) หากมีผู้ยื่นขอสิทธินำเข้ารายใหม่ให้อยู่ในดุลยพินิจของฝ่ายเลขานุการคณะกรรมการนโยบายถั่วเหลืองและพืชน้ำมันอื่น

2) ผู้มีสิทธินำเข้าต้องให้ความร่วมมือในการนำเข้าเมล็ดถั่วเหลืองจากประเทศเพื่อนบ้านในกรณีที่รัฐบาลได้ทำความตกลงเพื่อช่วยเหลือในการนำเข้าเพื่อผลประโยชน์ทางการค้าและสัมพันธ์ไมตรีระหว่างประเทศ

3) ผู้มีสิทธินำเข้าต้องรับซื้อเมล็ดถั่วเหลืองที่ผลิตในประเทศจากเกษตรกรทั้งหมด ตามคุณภาพมาตรฐานและราคาที่รัฐกำหนด ดังนี้

- เกรดสกัดน้ำมัน ราคาไม่ต่ำกว่า กก.ละ 10 บาท ณ ไร่นา หรือ กก.ละ 11 บาท ณ หน้าโรงงาน ตลาด กทม.
- เกรดผลิตอาหารสัตว์ ราคาไม่ต่ำกว่า กก.ละ 10.50 บาท ณ ไร่นา หรือ กก.ละ 11.50 บาท ณ หน้าโรงงาน ตลาด กทม.
- เกรดแปรรูปผลิตภัณฑ์อาหาร ราคาไม่ต่ำกว่า กก.ละ 12.50 บาท ณ ไร่นา หรือ กก.ละ 13.50 บาท ณ หน้าโรงงาน ตลาด กทม.

ทั้งนี้มีเงื่อนไขให้ปรับราคาที่กำหนดใหม่ได้หากภาวะการส่งออกของผลิตภัณฑ์ถั่วเหลืองและผลิตภัณฑ์สัตว์คี่ขึ้น

คณะกรรมการนโยบายถั่วเหลืองและพืชน้ำมันอื่น ได้แต่งตั้งคณะกรรมการกำกับดูแล ติดตามการรับซื้อเมล็ดถั่วเหลืองภายในประเทศ และการใช้เมล็ดถั่วเหลืองนำเข้า เพื่อกำกับดูแลและติดตามการรับซื้อเมล็ดถั่วเหลืองที่ผลิตในประเทศ และการใช้เมล็ดถั่วเหลืองนำเข้าของผู้มีสิทธินำเข้าเมล็ดถั่วเหลืองในโควตาให้เป็นไปตามนโยบายเงินบาทและมาตรการนำเข้าเมล็ดถั่วเหลืองตามมติคณะกรรมการนโยบายถั่วเหลืองและพืชน้ำมันอื่น และที่ทางราชการกำหนดไว้ โดยมี เลขานุการสำนักงานเศรษฐกิจการเกษตร เป็นประธาน

5.2 การนำเข้าจากประเทศไม่ใช่สมาชิก WTO

ต้องขออนุญาตนำเข้า อกรนำเข้าร้อยละ 6

6. สถานการณ์

ในช่วงเดือน ก.พ. 45 เป็นช่วงที่ผลผลิตถั่วเหลืองฤดูแล้งบางพื้นที่เริ่มออกสู่ตลาดซึ่งเป็นถั่วเหลืองที่มีคุณภาพดีราคาจึงปรับตัวสูงขึ้น โดยราคาถั่วเหลืองชนิดคละที่เกษตรกรขายได้ กก.ละ 9.67 บาท สำหรับราคาถั่วเหลืองชนิดดีและชนิดรอง ตลาด กทม. กก.ละ 14.63 บาท และ กก.ละ 11.45 บาท ตามลำดับ

ราคาถั่วเหลืองซื้อขายล่วงหน้าตลาดชิคาโกทรงตัวอยู่ที่ ต้นละ 160.06 เหรียญสหรัฐในเดือน ก.พ. 45 (ม.ค. 45 ต้นละ 160.05 เหรียญสหรัฐ) เนื่องจากเป็นช่วงที่ผลผลิตถั่วเหลืองของอเมริกาใต้ ได้แก่ บราซิล และอาร์เจนติน่าออกสู่ตลาดและคาดว่าจะมีผลผลิตสูงขึ้น

ราคาเมล็ดถั่วเหลือง

NEWPRICE : SOYPRICE3744 sheet1

หน่วย:บาท/กก.

	มค.	กพ.	มีค.	เมย.	พค.	มิย.	กค.	สค.	กย.	ตค.	พย.	ธค.	เฉลี่ย
1. ราคาเมล็ดถั่วเหลืองชนิดคละที่เกษตรกรขายได้													
ปี 2538	8.10	7.59	7.78	7.71	7.72	7.78	-	7.36	7.70	8.51	8.73	8.39	8.08
ปี 2539	8.29	8.40	9.25	9.71	9.87	8.75	7.00	8.80	8.83	9.15	8.41	8.64	8.96
ปี 2540	8.78	-	8.56	8.40	8.61	7.85	-	7.63	8.89	9.85	10.16	10.53	9.22
ปี 2541	12.27	11.90	11.66	10.52	11.07	11.25	-	9.26	10.00	9.76	9.94	10.35	10.43
ปี 2542	10.16	9.83	9.72	9.37	8.64	-	-	8.97	7.79	8.08	8.27	8.49	8.70
ปี 2543	8.72	8.11	9.86	9.56	9.03	9.15	9.65	9.14	8.13	9.16	9.85	9.87	9.25
ปี 2544	9.14	9.46	9.92	9.31	9.68	9.92	10.00	9.06	9.92	9.94	10.10	9.72	9.72
ปี 2545	9.48	9.67											
2. ราคาเมล็ดถั่วเหลืองชนิดดี ตลาดกรุงเทพฯ													
ปี 2538	11.00	11.00	11.00	11.00	11.00	11.00	11.00	11.00	11.00	11.00	11.00	11.00	11.00
ปี 2539	11.00	11.00	11.00	12.79	13.75	12.33	12.25	12.25	12.25	12.25	12.25	12.25	12.11
ปี 2540	12.25	12.25	12.25	12.25	11.55	11.25	11.41	11.48	12.32	12.50	12.50	12.91	12.08
ปี 2541	15.59	19.45	13.65	13.82	13.75	14.05	15.38	15.38	15.02	14.84	14.17	13.71	14.90
ปี 2542	14.25	14.39	14.50	14.50	14.05	13.00	13.00	13.00	13.00	13.00	13.47	15.11	13.77
ปี 2543	16.84	17.00	15.96	15.50	15.05	14.50	14.50	14.50	14.50	14.50	14.50	14.50	15.15
ปี 2544	14.50	14.50	14.02	14.50	14.50	14.50	14.50	14.50	14.50	14.50	14.50	14.50	14.46
ปี 2545	14.50	14.63											
3. ราคาเมล็ดถั่วเหลืองชนิดรองที่โรงงานสกัดน้ำมันรับซื้อ ความชื้น 13.0%													
ปี 2538	8.50	8.48	8.19	8.28	8.97	8.90	8.90	8.85	8.62	9.04	9.27	9.35	8.78
ปี 2539	9.35	9.35	-	10.64	10.51	10.30	-	9.30	10.12	10.54	10.03	9.37	9.95
ปี 2540	9.35	9.11	9.11	9.49	9.35	9.20	-	-	10.75	11.20	11.28	-	9.87
ปี 2541	-	-	12.99	11.33	11.27	11.30	-	-	11.00	11.00	11.00	11.00	11.36
ปี 2542	-	-	10.50	10.50	10.50	10.50	10.50	10.50	10.50	11.00	11.00	11.00	10.65
ปี 2543	11.00	11.00	11.00	11.00	11.00	11.00	11.00	11.00	11.00	11.00	11.00	11.15	11.01
ปี 2544	11.25	11.25	11.25	11.25	11.25	11.25	11.25	11.25	11.25	11.25	11.25	11.25	11.25
ปี 2545	11.25	11.45											
4. ราคาเมล็ดถั่วเหลืองซื้อขายล่วงหน้า ตลาดชิคาโก													
ปี 2538	5.09	5.10	5.20	5.20	5.24	5.36	5.61	5.47	5.82	6.06	6.29	6.66	5.59
ปี 2539	6.84	6.78	6.72	7.35	7.48	7.23	7.37	7.50	7.56	6.63	6.51	6.54	7.04
ปี 2540	6.88	7.29	7.95	8.18	8.30	7.94	8.48	8.78	9.33	9.57	10.64	11.48	8.74
ปี 2541	13.22	11.54	9.99	9.37	9.26	9.83	9.66	8.45	7.84	7.69	7.63	7.47	9.33
ปี 2542	7.18	6.68	6.59	6.71	6.37	6.37	5.89	6.54	7.23	7.06	6.65	6.54	6.65
ปี 2543	6.75	7.02	7.26	7.52	7.79	7.31	6.83	6.88	7.57	7.52	7.77	8.03	7.35
ปี 2544	7.57	7.16	7.23	7.23	7.46	7.72	8.56	8.21	7.23	7.20	7.24	7.05	7.49
ปี 2545	7.06	7.03											
5. ราคาเมล็ดถั่วเหลืองซื้อขายล่วงหน้า ตลาดชิคาโก (US\$: ton , 1 ton = 36.743 Bushel)													
ปี 2538	202.63	203.43	209.59	211.30	211.97	216.83	226.30	218.80	231.23	240.86	249.50	264.18	223.89
ปี 2539	270.08	268.24	265.74	290.37	295.51	284.54	288.87	296.28	297.31	259.77	255.68	257.14	277.46
ปี 2540	267.78	280.42	305.67	313.32	319.80	304.74	281.13	267.57	255.18	250.73	265.40	254.56	280.53
ปี 2541	234.42	247.39	240.10	235.18	235.75	230.87	233.07	202.35	193.18	200.75	209.82	205.42	222.36
ปี 2542	195.02	179.63	175.03	177.41	171.46	171.46	158.29	172.34	181.02	178.15	171.22	170.42	175.12
ปี 2543	179.86	185.56	191.01	197.32	198.68	186.91	169.52	168.07	180.04	173.68	177.67	185.99	182.86
ปี 2544	175.02	167.45	164.38	158.54	163.63	170.21	187.22	182.27	172.38	160.62	162.58	160.12	168.70
ปี 2545	160.05	160.06											

ที่มา : 1.สำนักงานเศรษฐกิจการเกษตรเฉลี่ยทั้งปีแบบถ่วงน้ำหนักจำนวนผลผลิต , 2-3 กรมการค้าภายใน, 4-5 Chicago Board of Trade

ปริมาณการนำเข้าเมล็ดถั่วเหลือง

หน่วย : ตัน

	มค.	กพ.	มีค.	เมย.	พค.	มิย.	กค.	สค.	กย.	ตค.	พย.	ธค.	รวม
ปี 2538	-	77,133	0.1	-	3.4	25,554	-	1.7	-	-	43,136	57,339	203,157
ปี 2539	18	99,546	31,383	495	52,499	29,009	112,262	-	-	-	30,206	63,393	418,811
ปี 2540	124,678	95,882	1,855	65,217	62,373	132,594	81,164	15,000	8,800	48,300	97,429	136,107	869,397
ปี 2541	2,200	31,613	29,991	38,402	-	111,224	55,208	50,505	91,103	81,750	40,479	154,781	687,255
ปี 2542	42,508	38,595	114,617	67,932	69,513	105,989	67,192	57,408	179,915	10,868	116,333	137,113	1,007,983
ปี 2543	18	63,841	122,315	111,104	61,144	114,921	123,983	150,758	83,238	66,519	115,228	307,333	1,320,402
ปี 2544	20,395	16,500	26,021	102,044	129,298	154,313	123,734	141,078	92,764	177,766	99,545	279,766	1,363,224
ปี 2545													

ที่มา : กรมศุลกากร

กากถั่วเหลือง

	ปี 2543	ปี 2544	ปี 2545
1. ผลผลิตและความต้องการใช้ (ล้านตัน)			
1.1 ผลผลิตโลก	107.830	118.410	125.660
1.2 ผลผลิตในประเทศ	0.706	0.741	0.779
- จากเมล็ดในประเทศ	0.100	0.128	0.112
- จากเมล็ดนำเข้า	0.606	0.613	0.667
1.3 ความต้องการใช้ (จาก สศก.)	1.722	1.755	1.810
1.4 นำเข้า	1.299	1.560	1.600
	ปี 2543	ปี 2544	ม.ค.45
2. ราคา (บาท/กก.)			ก.พ.45
2.1 ขายส่ง กทม.			
- กากถั่วเหลืองในประเทศ			
- จากเมล็ดในประเทศ	9.87	10.87	10.37
- จากเมล็ดนำเข้า	9.32	10.45	9.74
- กากถั่วเหลืองนำเข้า			
- โปรตีน 42-45%	9.14	9.73	9.28
2.2 ซื้อขายล่วงหน้า ตลาดชิคาโก			
- บาท/กก.	7.54	8.00	7.46
- เหรียญสหรัฐ/ตัน	187.49	180.35	169.10

3. สภาพปัญหา/สาเหตุ

ผลผลิตกากถั่วเหลืองในประเทศมีไม่เพียงพอกับความต้องการใช้ ต้องนำเข้าจากต่างประเทศร้อยละ 90 ทั้งในรูปของกากถั่วเหลืองและเมล็ดถั่วเหลือง

4. มาตรการแก้ไขปัญหา**นโยบายและมาตรการนำเข้ากากถั่วเหลือง**

การกำหนดนโยบายและมาตรการนำเข้ากากถั่วเหลือง เป็นอำนาจหน้าที่ของคณะกรรมการนโยบายอาหาร ซึ่งได้รับการแต่งตั้งจากคณะรัฐมนตรี โดยมี รัฐมนตรีว่าการกระทรวงพาณิชย์ เป็นประธาน รัฐมนตรีช่วยว่าการกระทรวงพาณิชย์ กระทรวงเกษตรและสหกรณ์ กระทรวงการคลัง กระทรวงอุตสาหกรรม และกระทรวงมหาดไทย เป็นกรรมการ อธิบดีกรมการค้าภายใน เป็นเลขานุการ

4.1 การนำเข้าจากประเทศสมาชิกองค์การการค้าโลก (WTO)**4.1.1 ตามข้อผูกพัน WTO ปี 2545**

- ในโควตา ปริมาณนำเข้าต่ำสุดจำนวน 228,119 ตัน อากรนำเข้าสูงสุดร้อยละ 20
- นอกโควตา อากรนำเข้าสูงสุดร้อยละ 136

4.1.2 ประเทศไทยเปิดตลาดนำเข้ากากถั่วเหลือง ปี 2545

ให้นำเข้าเสรีโดยไม่จำกัดปริมาณ และช่วงเวลานำเข้า อากรนำเข้าในโควตาร้อยละ 5 นอกโควตาร้อยละ 119 และได้กำหนดกลุ่มผู้มีสิทธินำเข้าในโควตา ได้แก่ ผู้มีสิทธินำเข้ารายเดิม (สมาคมผู้ผลิตอาหารสัตว์ไทย สมาคมผู้ผลิตไก่เพื่อส่งออกไทย สมาคมผู้เลี้ยงไก่เนื้อเพื่อการส่งออก สมาคมผู้เลี้ยงเป็ดเพื่อการค้าและการส่งออก สมาคมปศุสัตว์ไทย สมาคมส่งเสริมผู้ใช้อัตุภัณฑ์อาหารสัตว์) หากมีผู้ยื่นขอมิสิทธินำเข้ารายใหม่ให้อยู่ในดุลยพินิจของคณะกรรมการนโยบายอาหาร ทั้งนี้ ผู้มีสิทธินำเข้าต้องรับซื้อกากถั่วเหลืองที่ผลิตจากเมล็ดถั่วเหลืองภายในประเทศทั้งหมด ของโรงงานสกัดน้ำมันพืช ในราคาไม่ต่ำกว่า กก.ละ 9.50 บาท ณ หน้าโรงงานสกัดน้ำมันพืช ตลาดกรุงเทพมหานคร และต้องทำสัญญาไว้กับกระทรวงพาณิชย์ และกระทรวงเกษตรและสหกรณ์ ในการปฏิบัติตามเงื่อนไขเบื้องต้น รวมทั้งให้แต่งตั้งคณะกรรมการกำกับดูแลและติดตามการรับซื้อกากถั่วเหลือง ปี 2545 เพื่อกำกับดูแล การรับซื้อกากถั่วเหลืองให้เป็นไปด้วยความเรียบร้อย

4.2. การนำเข้าจากประเทศสมาชิกเขตการค้าเสรีอาเซียน (AFTA)

ให้นำเข้าได้เสรี โดยไม่จำกัดปริมาณและช่วงเวลานำเข้า อากรนำเข้าร้อยละ 5

4.3. การนำเข้าจากประเทศไม่ใช่สมาชิก WTO และไม่ใช่สมาชิกเขตการค้าเสรีอาเซียน (AFTA)

ให้นำเข้าเสรี โดยไม่จำกัดปริมาณและช่วงเวลานำเข้า อากรนำเข้าร้อยละ 6 และค่าธรรมเนียมพิเศษ ตันละ 2,519 บาท

5. สถานการณ์

ราคากากถั่วเหลืองเริ่มลดลงตั้งแต่ช่วงกลางเดือน ก.พ. 45 เป็นต้นมา ซึ่งเป็นการเคลื่อนไหวตามราคาตลาด ต่างประเทศ เนื่องจากผลผลิตถั่วเหลืองจากอเมริกาใต้ ได้แก่ บราซิล และอาร์เจนตินา จะเริ่มออกสู่ตลาดในช่วง มี.ค. 45 นี้ และคาดว่าปริมาณเพิ่มขึ้นจากปีก่อนมาก ซึ่งราคากากถั่วเหลืองของอาร์เจนตินา จะต่ำกว่าของสหรัฐอเมริกา ประมาณตันละ 15 - 20 เหรียญสหรัฐ ฯ ซึ่งในปี 2545 นี้สหรัฐอเมริกาอาจจะสูญเสียตลาดกากถั่วเหลืองในฟิลิปปินส์ ให้อาร์เจนตินา จีน และอินเดีย

ราคากากถั่วเหลือง

NEWPRICE : SOYPRICE3744 sheet2 p.2

หน่วย:บาท/กก

	มค.	กพ.	มีค.	เมย.	พค.	มิย.	กค.	สค.	กย.	ตค.	พย.	ธค.	เฉลี่ย
1. ราคากากถั่วเหลืองผลิตในประเทศจากเมล็ดในประเทศ (ณ หน้าโรงงานสกัดน้ำมัน) โปรตีน 44-48% ตลาด กทม.													
ปี 2538	8.32	8.52	8.17	7.99	8.42	8.55	8.55	8.55	8.64	9.03	9.05	9.05	8.57
ปี 2539	9.35	9.60	-	10.31	10.41	9.72	9.40	9.61	10.35	10.48	9.99	9.45	9.88
ปี 2540	9.55	9.58	-	10.06	10.01	9.80	9.78	-	-	12.65	12.30	11.95	10.63
ปี 2541	-	-	-	11.62	11.07	11.10	11.10	11.10	11.10	11.01	11.00	11.00	11.12
ปี 2542	-	-	-	9.50	9.50	9.50	9.50	9.50	9.50	9.50	9.50	9.50	9.50
ปี 2543	9.50	9.50	9.50	9.50	9.73	9.75	9.75	9.75	9.78	10.14	10.59	10.95	9.87
ปี 2544	11.10	11.23	11.17	11.13	11.05	10.92	11.01	11.05	10.81	10.57	10.29	10.08	10.87
ปี 2545	10.37	10.45											
2. ราคากากถั่วเหลืองผลิตในประเทศจากเมล็ดนำเข้า (ณ หน้าโรงงานสกัดน้ำมัน) โปรตีน 42-45% ตลาด กทม.													
ปี 2538	-	-	7.69	7.50	-	-	7.96	8.08	8.15	-	-	8.65	8.01
ปี 2539	8.90	9.30	9.99	10.01	9.95	9.21	9.05	9.23	10.03	10.32	10.05	9.13	9.60
ปี 2540	9.39	9.52	9.65	9.87	9.82	9.50	9.76	10.32	11.97	12.41	12.02	12.81	10.59
ปี 2541	15.45	14.78	13.38	11.22	10.15	10.14	9.93	9.22	8.72	8.00	7.53	7.55	10.51
ปี 2542	7.32	7.05	6.67	7.34	7.69	7.51	7.40	7.94	8.26	8.14	8.40	8.36	7.67
ปี 2543	8.22	8.72	8.90	8.99	9.41	9.28	8.98	9.00	9.44	10.00	10.25	10.60	9.32
ปี 2544	10.70	10.86	10.79	10.86	10.63	10.62	10.53	10.69	10.31	10.12	9.80	9.51	10.45
ปี 2545	9.74	9.66											
3. ราคากากถั่วเหลืองนำเข้าจากต่างประเทศขายส่ง(ณ โกดังของผู้นำเข้า) โปรตีน 45-48% ตลาด กทม.													
ปี 2538	7.74	7.99	7.60	7.48	7.85	7.95	7.96	8.05	8.10	8.47	8.55	8.56	8.03
ปี 2539	8.65	9.54	9.90	9.77	9.69	9.17	9.05	9.23	9.71	-	-	-	9.41
ปี 2540	9.35	9.35	9.46	9.87	9.95	-	-	-	-	-	-	-	9.60
ปี 2541	-	-	-	11.32	10.19	10.05	-	-	-	-	-	-	10.52
ปี 2542	-	-	-	-	-	-	-	-	-	-	-	-	-
ปี 2543	-	8.37	8.52	8.66	9.11	-	-	-	-	-	-	-	8.67
ปี 2544	-	10.60	10.51	10.38	10.20	10.15	-	-	-	-	-	-	-
ปี 2545	-	9.58											
4. ราคากากถั่วเหลืองนำเข้าจากต่างประเทศขายส่ง(ณ โกดังของผู้นำเข้า) โปรตีน 42-45% ตลาด กทม.													
ปี 2540	-	-	-	-	-	9.28	9.58	10.20	11.64	11.98	11.69	12.67	11.01
ปี 2541	15.30	14.85	13.36	11.07	10.03	9.96	9.71	8.73	8.48	7.74	7.43	7.45	10.34
ปี 2542	7.15	6.85	6.49	7.17	7.59	7.32	7.08	7.71	8.03	7.83	7.87	8.06	7.43
ปี 2543	7.98	-	-	-	9.10	9.09	8.70	8.63	8.91	9.68	9.95	10.25	9.14
ปี 2544	10.33	10.35	-	-	-	9.75	9.94	10.16	9.79	9.39	9.05	8.83	9.73
ปี 2545	9.28	9.34											
5. ราคากากถั่วเหลืองซื้อขายล่วงหน้า ตลาดชิคาโก													
ปี 2538	4.33	4.27	4.39	4.53	4.60	4.69	4.94	4.87	5.28	5.52	5.81	6.29	4.96
ปี 2539	6.55	6.42	6.34	6.95	6.88	6.71	6.92	7.13	7.48	6.65	6.53	6.61	6.76
ปี 2540	6.70	7.10	7.82	8.07	8.43	7.77	8.61	9.11	10.16	9.24	10.24	10.86	8.68
ปี 2541	11.71	9.66	7.87	7.03	6.75	7.59	7.79	6.39	5.82	5.79	5.86	5.85	7.34
ปี 2542	5.51	5.32	5.44	5.54	5.39	5.57	5.33	5.87	6.47	6.57	6.39	6.20	5.80
ปี 2543	6.46	6.82	7.06	7.17	7.84	7.50	7.09	6.98	7.87	8.05	8.52	9.14	7.54
ปี 2544	8.51	7.64	7.45	7.70	8.12	8.39	8.87	8.49	7.70	7.95	7.91	7.32	8.00
ปี 2545	7.46	7.26											
6. ราคากากถั่วเหลืองซื้อขายล่วงหน้า ตลาดชิคาโก (US\$: ton , 1 ton = 1.1023 Shortton)													
ปี 2538	172.37	170.32	176.94	184.07	186.08	189.72	199.27	194.80	209.77	219.40	230.46	249.50	198.56
ปี 2539	258.48	253.86	250.79	274.49	271.51	264.17	272.44	281.60	294.37	260.68	256.08	258.20	266.39
ปี 2540	259.99	273.29	300.77	309.55	325.61	301.16	284.63	279.36	278.81	245.09	259.44	239.58	279.77
ปี 2541	218.32	207.12	188.93	176.48	171.60	178.90	189.07	153.17	143.10	151.14	160.00	161.25	174.92
ปี 2542	150.14	143.25	144.45	146.85	145.07	150.36	143.26	154.11	162.07	164.58	164.52	161.57	152.52
ปี 2543	172.33	180.23	185.47	188.34	200.91	191.34	175.70	169.63	187.20	185.85	193.94	218.90	187.49
ปี 2544	196.67	178.62	169.39	168.98	178.04	185.04	194.00	188.48	183.48	177.39	177.77	166.37	180.35
ปี 2545	169.10	165.33											

ที่มา : 1-4 กรมการค้าภายใน 5-6 Chicago Board of Trade

ปริมาณการนำเข้ากากถั่วเหลือง

	มค.	กพ.	มีค.	เมย.	พค.	มิย.	กค.	สค.	กย.	ตค.	พย.	ธค.	รวม
ปี 2538	87,028	43,669	107,987	27,421	17,283	65,637	67,103	38,204	77,977	31,945	75,601	48,660	688,516
ปี 2539	-	66,602	117,360	115,984	72,058	26,998	149,363	8,392	-	36,245	140,096	57,051	790,148
ปี 2540	85,789	92,464	98,994	45,567	100,720	120,986	151,793	94,529	65,575	64,031	101,004	33,471	1,054,923
ปี 2541	37,188	53,071	56,791	31,494	73,013	60,898	68,248	139,186	93,651	111,590	74,077	158,280	957,486
ปี 2542	15,712	171,008	120,096	68,139	-	125,497	96,716	178,990	129,036	112,638	186,149	127,119	1,331,099
ปี 2543	35,588	145,815	118,209	71,102	103,181	132,753	124,918	146,726	151,453	72,582	68,795	128,366	1,299,489
ปี 2544	56,985	76,068	204,634	81,224	144,558	112,103	143,957	167,218	162,478	176,758	172,668	61,607	1,560,257
ปี 2545													

ที่มา : กรมศุลกากร

ปี2540 ข้อมูลขอหนังสือรับรองจากกรมการค้าต่างประเทศ

ปลาป่น

1. ผลผลิตและความต้องการใช้ (ล้านตัน)	ปี 2543	ปี 2544	ปี 2545	
			ม.ค.45	ก.พ.45
1.1 ผลผลิตโลก	6.260	5.930		5.910
1.2 ผลผลิตในประเทศ	0.573	0.562		0.597
1.3 ความต้องการใช้	0.878	0.875		0.908
1.4 นำเข้า	0.101	0.092		0.100
1.5 ส่งออก	0.009	0.006		0.010
	ปี 2543	ปี 2544	ม.ค.45	ก.พ.45
2. ราคา (บาท/กก.)				
2.1 ปลาเป็ด	2.93	4.15	4.19	4.50
2.2 ปลาป่น โปรตีน 60% ขายส่งตลาด กทม.	14.45	18.76	18.95	21.06
2.3 ปลาป่น โปรตีน 60% F.O.B. ซิลี	14.88	20.27	23.72	24.41

3. สภาพปัญหา/สาเหตุ

ผลผลิตปลาป่นคุณภาพดี (โปรตีนร้อยละ 60 ขึ้นไป) ของประเทศไทย มีเพียงร้อยละ 20 ของผลผลิตหรือประมาณ 0.119 ล้านตัน ไม่เพียงพอกับความต้องการใช้ ต้องนำเข้าจากต่างประเทศเพื่อใช้ในอุตสาหกรรมผลิตอาหารสัตว์และเพาะเลี้ยงสัตว์น้ำ

4. มาตรการแก้ไขปัญหา

นโยบายและมาตรการนำเข้าปลาป่น ปี 2545 ดังนี้

4.1 การนำเข้าปลาป่นคุณภาพดี (โปรตีนร้อยละ 60 ขึ้นไป)

นำเข้าเสรี ไม่จำกัดปริมาณและช่วงเวลานำเข้า อกรนำเข้าร้อยละ 10 และอกรพิเศษร้อยละ 50 ของอกรนำเข้า (รวมเป็นอกรนำเข้าทั้งสิ้นร้อยละ 15)

4.2 การนำเข้าปลาป่นโปรตีนร้อยละ 60 ลงมา

ต้องขออนุญาตนำเข้า อกรนำเข้าร้อยละ 6

4.3 การนำเข้าจากประเทศสมาชิก AFTA

อกรนำเข้าร้อยละ 5 และยกเลิกการเก็บค่าธรรมเนียบพิเศษ

การกำกับดูแล

กระทรวงพาณิชย์ ได้แต่งตั้งคณะกรรมการไตรภาคีด้านการตลาดสินค้าปลาเป็ดและปลาป่น เพื่อพิจารณากำหนดแนวทางในการส่งเสริมและพัฒนาด้านการตลาด รวมทั้งรักษาเสถียรภาพราคาสินค้าปลาเป็ดและปลาป่นให้เป็นไปอย่างมีประสิทธิภาพ โดยมี อธิบดีกรมการค้าภายใน เป็นประธาน และมีผู้แทนจากหน่วยงานราชการและเอกชนที่เกี่ยวข้องร่วมเป็นกรรมการ

5. สถานการณ์

ราคาปลาป่นปรับตัวสูงขึ้น เนื่องจากความต้องการใช้สูงขึ้น โดยเฉพาะในการผลิตอาหารสัตว์บก ซึ่งมีการใช้ทดแทนกากถั่วเหลืองที่มีราคาสูงขึ้น ในขณะที่วัตถุดิบในการผลิตปลาป่นมีจำนวนเพิ่มขึ้นเล็กน้อยในทุกพื้นที่

สำหรับปลาป่นในตลาดต่างประเทศปรับตัวสูงขึ้น เนื่องจากประเทศเปรูซึ่งเป็นแหล่งผลิตปลาป่นที่สำคัญประกาศห้ามจับปลา

สำนักวิชาเสถียรภาพราคาสินค้าเกษตร

กรมการค้าภายใน

มี.ค. 45

บ:30 ก.ค. 44 ฟปลาป่น

ราคาปลาเบ็ด และปลาป่น

หน่วย : บาท/กก.

	มค.	กพ.	มีค.	เมย.	พค.	มีย.	กค.	สค.	กย.	ตค.	พย.	ธค.	เฉลี่ย
1. ราคาปลาเบ็ด													
2538	2.48	2.48	2.44	2.42	2.41	2.36	2.30	2.54	3.08	3.11	3.11	3.11	2.65
2539	3.07	3.24	3.27	3.13	3.10	3.11	3.05	3.13	3.23	3.20	3.23	3.17	3.16
2540	3.20	3.19	3.19	3.19	3.19	3.23	3.29	3.50	3.66	3.72	3.79	3.84	3.42
2541	4.19	4.38	3.91	3.44	3.37	3.59	3.71	3.83	3.72	3.92	4.23	4.33	3.89
2542	4.01	3.41	3.42	3.41	3.43	3.48	3.53	3.68	3.78	3.43	2.85	2.59	3.42
2543	2.47	2.32	2.25	2.39	2.92	3.29	3.44	3.13	3.36	3.12	3.14	3.29	2.93
2544	3.49	3.72	3.97	4.06	4.18	4.75	5.11	4.76	4.47	3.97	3.68	3.67	4.15
2545	4.19	4.50											
2. ราคาปลาป่นตลาด กทม. (โปรตีน 60%)													
2538	13.66	14.06	13.59	13.80	13.80	13.69	13.80	15.01	15.56	15.30	15.30	15.93	14.46
2539	17.10	17.68	17.49	15.33	15.35	15.57	14.80	16.35	16.27	15.26	15.13	14.45	15.90
2540	14.88	14.80	14.69	14.65	15.68	15.97	17.28	18.10	19.47	20.01	20.37	20.50	17.20
2541	23.83	24.72	19.91	17.29	18.50	19.61	20.47	20.69	19.35	21.92	21.94	20.65	20.74
2542	17.17	14.56	15.79	15.70	15.97	15.89	16.40	19.26	19.10	15.28	14.68	14.80	16.22
2543	14.01	13.23	13.43	14.17	14.29	16.11	15.20	14.01	15.97	13.64	14.12	15.27	14.45
2544	16.96	17.97	18.70	19.21	19.70	21.69	21.88	19.21	19.01	17.82	16.70	16.35	18.77
2545	18.95	21.06											
3. ราคาปลาป่น F.O.B. ชิลี (โปรตีน 60%)													
2538	9.32	9.54	9.60	9.77	9.75	10.22	11.07	11.49	11.69	12.12	12.15	14.14	10.91
2539	14.19	14.54	13.97	13.61	12.73	12.40	12.33	12.39	13.03	13.77	13.96	13.96	13.41
2540	13.72	13.57	13.58	12.79	12.70	12.66	15.51	18.30	21.32	22.55	24.28	29.19	17.51
2541	35.04	30.16	26.95	25.81	25.45	27.58	26.83	27.09	26.32	24.83	23.70	23.58	26.95
2542	18.65	14.42	11.40	11.33	10.91	11.37	11.74	13.10	14.65	14.39	14.05	14.43	13.37
2543	14.08	13.93	12.58	12.13	13.38	14.57	15.61	16.17	16.41	16.57	16.07	17.11	14.88
2544	18.74	17.88	17.49	17.86	18.23	19.34	21.27	23.12	22.44	21.53	22.35	22.94	20.27
2545	23.72	24.41											

ที่มา : 1/ สมาคมผู้ผลิตปลาป่นไทย 2/ กรมการค้าภายใน 3/ ข่าวรอยเตอร์

ปริมาณนำเข้าและส่งออกปลาป่น

หน่วย : ตัน

	มค.	กพ.	มีค.	เมย.	พค.	มีย.	กค.	สค.	กย.	ตค.	พย.	ธค.	รวม
ปริมาณนำเข้า													
2538	13,116	10,001	9,570	9,269	4,784	13,133	26,571	22,813	19,709	13,438	15,751	13,312	171,467
2539	19,182	13,905	11,941	10,964	11,471	8,165	6,995	10,477	16,663	22,240	19,754	8,797	160,554
2540	6,935	4,931	5,153	5,277	5,676	8,870	6,645	8,298	6,720	3,729	1,828	315	64,377
2541	878	738	612	600	301	2,262	659	785	1,418	120	814	2,634	11,821
2542	3,990	2,262	3,019	3,025	4,593	6,132	12,838	12,748	20,080	12,156	5,935	2,015	88,794
2543	3,959	2,520	2,374	2,383	4,308	12,336	11,441	18,247	17,883	14,875	7,385	2,939	100,650
2544	5,201	4,801	3,385	5,643	6,084	13,577	20,376	12,488	16,515	1,701	2,032	471	92,273
ปริมาณส่งออก													
2538	145	271	133	72	149	44	3	55	18	30	98	49	1,067
2539	85	44	12	75	38	49	33	103	13	37	71	41	601
2540	18	341	247	43	24	50	451	20		2	25	18	1,240
2541	183	737	1,900	3,308	3,807	4,502	3,943	781	2,130	2,251	1,449	208	25,199
2542	211	314	463	217	157	338	115	205	141	125	1,756	587	4,629
2543	2,176	1,273	153	189	517	268	414	886	593	1,265	818	417	8,970
2544	594	534	724	720	726	320	201	742	279	231	639	457	6,166

File : ตารางราคาปลาป่น

ที่มา: กรมศุลกากร

อัตราแลกเปลี่ยนเงินดอลลาร์สหรัฐ

ปี 2538 - 2545

บาท/US\$

ปี	ม.ค.	ก.พ.	มี.ค.	เม.ย.	พ.ค.	มิ.ย.	ก.ค.	ส.ค.	ก.ย.	ต.ค.	พ.ย.	ธ.ค.	เฉลี่ย
ปี 2538	25.12	25.07	24.81	24.61	24.72	24.72	24.79	25.00	25.17	25.16	25.21	25.21	24.97
ปี 2539	25.34	25.29	25.28	25.32	25.34	25.40	25.40	25.32	25.41	25.51	25.50	25.60	25.39
ปี 2540	25.77	25.98	26.00	26.07	25.89	25.80	30.25	32.61	36.44	37.70	39.47	45.33	31.44
ปี 2541	54.07	46.54	41.57	39.84	39.28	42.56	41.41	41.76	40.61	38.32	36.65	36.35	41.58
ปี 2542	36.73	37.19	37.61	37.72	37.15	37.03	37.20	38.08	39.92	39.57	38.84	38.40	37.95
ปี 2543	37.49	37.82	37.99	38.09	39.03	39.17	40.27	41.04	41.99	43.31	43.84	43.17	40.27
ปี 2544	43.24	42.74	44.00	45.56	45.59	45.36	45.73	45.03	44.41	44.82	44.52	44.03	44.59
ปี 2545	44.13	43.93											44.03

หมายเหตุ เป็นค่าเฉลี่ยของอัตราขายเงินดอลลาร์สหรัฐรายวัน

ที่มา : ธนาคารแห่งประเทศไทย

D : สินค้า F : อัตราแลกเปลี่ยน