



เดือนมิถุนายน และแนวโน้มเดือนกรกฎาคม 2547



สำนักส่งเสริมการค้าสินค้าเกษตร

15 มิถุนายน 2547

สารบัญ

	หน้า
สถานการณ์สินค้าเกษตร	
ภาพรวม	1
สถานการณ์รายกลุ่มสินค้า	2
การช่วยเหลือด้านการตลาดสินค้าเกษตรของ คชก.	7
ราคาจำหน่าย	11
ข้อมูลรายสินค้า	
กลุ่มสินค้าผลิตเพื่อส่งออก	
1. ข้าว	13
2. มันสำปะหลัง	25
3. ยางพารา	29
4. กาแฟ	31
5. ไก่เนื้อ	34
6. กุ้งกุลาดำ	37
7. ลิ้นจี่	39
8. เงาะ	41
9. มังคุด	44
10. ทูเรียน	47
11. สับปะรด	50
กลุ่มสินค้าผลิตเพื่อบริโภคภายในประเทศ	
12. ข้าวโพดเลี้ยงสัตว์	52
13. ปาล์มน้ำมัน	55
14. มะพร้าว	64
15. สุกกร	70
16. ไข่ไก่	73
17. เกล็ดทะเล	76

	หน้า
กลุ่มสินค้าที่ต้องนำเข้า	
18. ถั่วเหลือง	78
19. กากถั่วเหลือง	81
20. ปลาป่น	84
อัตราแลกเปลี่ยนเงินดอลลาร์สหรัฐ	87

สรุปสถานการณ์สินค้าเกษตรเดือนมิถุนายน และแนวโน้มเดือนกรกฎาคม 2547

1. ภาพรวม

1.1 การผลิต

ในช่วงเดือนพฤษภาคม 2547 เป็นช่วงปลายฤดูการผลิตสินค้าในกลุ่มธัญพืชที่สำคัญ ได้แก่ ข้าวนาปรัง รุ่น 1 และมันสำปะหลัง ผลผลิตออกสู่ตลาดน้อยลงในขณะที่ความต้องการของตลาดและผู้ส่งออกยังมีอย่างต่อเนื่อง ผลผลิตกลุ่มวัตถุดิบอาหารสัตว์ ได้แก่ ข้าวโพดเลี้ยงสัตว์ ถั่วเหลือง กากถั่วเหลือง และปลาป่น ปริมาณผลผลิตน้อยเนื่องจากเกิดภาวะแห้งแล้งในแหล่งผลิตและเป็นช่วงมรสุมในทะเลอันดามัน กลุ่มพืชอาหาร หอมแดงและหอมหัวใหญ่ ผลผลิตลดน้อยลงตามลำดับ ส่วนสินค้าที่ผลผลิตออกสู่ตลาดมากขึ้น ได้แก่ ปาล์มน้ำมัน มะพร้าว และผลไม้ (ลิ้นจี่ภาคเหนือ และเงาะมังคุด ทุเรียนภาคตะวันออก) กลุ่มปศุสัตว์และประมง ปริมาณ ไก่เนื้อ สุกร และกุ้ง ออกสู่ตลาดมากขึ้น เป็นผลจากสภาพอากาศที่เย็นลงทำให้ไก่เนื้อและสุกรเจริญเติบโตได้ดี และเป็นช่วงฤดูการจับกุ้งส่วนไข่ไก่ ผลผลิตมีออกสู่ตลาดเพิ่มขึ้นแต่ยังไม่เพียงพอกับความต้องการ

ภาวะการผลิตสินค้าเกษตรของโลก จากการคาดการณ์ของกระทรวงเกษตรฯ ของสหรัฐฯ ในเดือนมิถุนายน 2547 คาดว่าสินค้าเกษตรสำคัญส่วนใหญ่ผลผลิตเพิ่มขึ้นเมื่อเปรียบเทียบกับปีที่ผ่านมา โดยข้าวสาลี เพิ่มขึ้นร้อยละ 7.89 ข้าว (ข้าวสาร) เพิ่มขึ้นร้อยละ 2.97 ธัญพืช เพิ่มขึ้นร้อยละ 3.74 สำหรับ พืชน้ำมัน (ถั่วเหลือง ถั่วลิสง เมล็ดทานตะวัน เมล็ดฝ้าย เมล็ดเรป เมล็ดในปาล์ม เนื้อมะพร้าวแห้ง) เพิ่มขึ้นร้อยละ 12.68 ขณะที่น้ำมันปาล์ม เพิ่มขึ้นร้อยละ 2.73

1.2 การค้า

ภาวะการค้าสินค้าเกษตรในเดือนพฤษภาคม 2547 โดยรวมยังอยู่ในเกณฑ์ดีแม้ว่าสินค้าส่วนใหญ่จะมีผลผลิตออกสู่ตลาดในปริมาณมาก ทั้งนี้ เป็นผลสืบเนื่องจากรัฐบาลได้ดำเนินมาตรการต่าง ๆ ในการกำกับดูแลตลาดรวมทั้งภาวะการส่งออก เป็นผลให้ราคาสินค้าส่วนใหญ่ยังคงเคลื่อนไหวอยู่ในเกณฑ์สูง โดยเฉพาะสินค้าในกลุ่มธัญพืชและกลุ่มพืชน้ำมัน ได้แก่ ข้าว มันสำปะหลัง ปาล์มน้ำมัน และมะพร้าว กลุ่มพืชอาหาร ภาวะการค้าหอมแดงและหอมหัวใหญ่ปรับตัวดีขึ้นจากเดือนก่อน กลุ่มพืชผักและผลไม้ เป็นช่วงผลไม้หลายชนิดออกสู่ตลาดพร้อมกัน ตลาดไม่สามารถรองรับผลผลิตได้ทันทำให้ราคาอ่อนตัวลง กลุ่มปศุสัตว์และประมง ภาวะการค้าชะลอตัวลง โดยเฉพาะกุ้งกุลาดำที่ได้รับผลกระทบจากการฟ้องคุ้มครองตลาดจากสหรัฐฯ และสุกรที่ราคายังอยู่ในเกณฑ์สูงทำให้ผู้บริโภคนหันไปบริโภคอาหารโปรตีนชนิดอื่นที่มีราคาถูกกว่าแทน ส่วนไข่ไก่ ราคายังอยู่ในระดับสูงต่อเนื่องจากเดือนก่อน สำหรับกลุ่มวัตถุดิบอาหารสัตว์ ได้แก่ข้าวโพดเลี้ยงสัตว์ ถั่วเหลือง และปลาป่น ผลผลิตออกสู่ตลาดน้อย ขณะที่ตลาดยังมีความต้องการอย่างต่อเนื่อง ทำให้ราคาอยู่ในเกณฑ์ดี

สำหรับสถานการณ์ในเดือนมิถุนายน ผลไม้ภาคตะวันออกทั้งทุเรียน เงาะ มังคุด ยังออกสู่ตลาดในปริมาณมาก แต่ผลจากมาตรการเร่งกระจายผลผลิตออกนอกแหล่งผลิตไปยังตลาดปลายทางอย่างรวดเร็ว ทำให้ภาวะการค้าปรับตัวดีขึ้น กลุ่มปศุสัตว์และประมง ความต้องการบริโภคเนื้อไก่และไข่ไก่เพิ่มขึ้น ขณะเดียวกันผลผลิตเริ่มมีมากขึ้นแต่ยังไม่เพียงพอ สำหรับภาวะตลาดกุ้งกุลาดำ การส่งออกยังชะลอตัวโดยเฉพาะตลาดสหรัฐอเมริกาฟ้องคุ้มครองตลาด ส่วนสุกรสภาพอากาศเอื้ออำนวยให้สุกรเติบโตเร็ว ในขณะที่ความต้องการของตลาดชะลอตัวลง ส่งผลให้ราคาอ่อนตัวลง

2. สถานการณ์รายกลุ่มสินค้า

2.1 กลุ่มสินค้าที่ผลิตเพื่อส่งออก ภาวะการค้าและการเคลื่อนไหวของราคาสินค้าเกษตรสำคัญโดยรวมมีการปรับตัวดีขึ้น เนื่องจากความต้องการของตลาดยังมีอย่างต่อเนื่อง ประกอบกับการดำเนินมาตรการต่าง ๆ ของรัฐและการกำกับดูแลการดำเนินมาตรการอย่างใกล้ชิด ตั้งแต่ต้นฤดูให้มีการซื้อขายและระบายสต็อกอย่างเหมาะสม ส่งผลดีต่อภาวะตลาดโดยรวมและราคาสินค้าเคลื่อนไหวอยู่ในเกณฑ์ดี สถานการณ์สินค้าเกษตรที่สำคัญ ได้แก่

- ข้าว กระทรวงเกษตรสหราชอาณาจักร คาดการณ์ผลผลิตข้าวโลกปี 2546/47 ที่จะเพิ่มขึ้นจากปีก่อนประมาณร้อยละ 3.4 เนื่องจากสภาพอากาศเอื้ออำนวยต่อการผลิต สำหรับสถานการณ์ข้าวของไทยขณะนี้สิ้นสุดฤดูการผลิตข้าวนาปี ปีการผลิต 2546/47 และสิ้นสุดระยะเวลารับจำนำตามโครงการของรัฐแล้ว โดยมีปริมาณรับจำนำ ณ 31 พ.ค.47 รวมทั้งสิ้น 2,383,145 ตัน (อ.ค.ส. 902,663 ตัน อ.ต.ก. 1,192,370 ตัน และ ธ.ก.ส. 288,112 ตัน) มีโรงสีเข้าร่วมโครงการและเปิดรับจำนำ จำนวน 432 โรง ใน 63 จังหวัด

ส่วนข้าวนาปรัง ปี 2547 ผลผลิตรุ่น 1 ออกสู่ตลาดในปริมาณไม่มากนัก เนื่องจากเป็นช่วงปลายฤดู ส่วนข้าวนาปรังรุ่น 2 จะเริ่มทยอยออกสู่ตลาดในช่วงเดือนกรกฎาคม ในขณะที่ความต้องการของตลาดทั้งภายในและต่างประเทศยังมีอย่างต่อเนื่อง ประกอบกับผลจากการดำเนินมาตรการรับจำนำข้าวนาปีและการบริหารจัดการสต็อกข้าวอย่างมีประสิทธิภาพ ส่งผลให้ระดับราคาอยู่ในเกณฑ์สูงต่อเนื่องจากช่วงต้นฤดู และสูงกว่าราคาจำนำ (ตันละ 4,800-5,250 บาท ตามคุณภาพ) ทำให้ปริมาณรับจำนำมีน้อยเพียง 30,923 ตัน (ณ 8 มิ.ย.47)

สำหรับความเคลื่อนไหวของราคาข้าวเปลือกนาปรังในช่วงเดือนพฤษภาคมปรับตัวสูงขึ้นเป็นผลจากผลผลิตมีปริมาณน้อยในขณะที่โรงสีและผู้ส่งออกมีความต้องการเพื่อส่งมอบตลาดต่างประเทศ ทำให้มีการแข่งขันรับซื้อข้าวเปลือกค่อนข้างสูง โดยข้าวเปลือกเจ้านาปรังความชื้นไม่เกิน 15% (พันธุ์ไม่ไวแสง) เฉลี่ยเดือนพฤษภาคม มีราคาตันละ 5,150-5,350 บาท ข้าวเปลือกหอมมะลิอ่อนตัวลงจากเดือนก่อนเล็กน้อย โดยมีราคาตันละ 8,700-9,800 บาท สำหรับข้าวเปลือกเหนียวทรงตัวอยู่ที่ตันละ 6,500-6,700 บาท ปัจจุบัน (11 มิ.ย.47) ข้าวเปลือกเจ้านาปรังความชื้นไม่เกิน 15% (พันธุ์ไม่ไวแสง) มีราคาตันละ 5,200-5,400 บาท และข้าวเปลือกหอมมะลิ ราคาตันละ 8,700-9,200 บาท

ราคาข้าวสารโดยรวมในเดือนพฤษภาคมอ่อนตัวลงจากเดือนก่อนเล็กน้อย โดยราคาข้าวขาว 100% ชั้น 2 (ข้าวใหม่) เฉลี่ยกระสอบละ 896 บาท ข้าวหอมมะลิ 100% ชั้น 2 (ข้าวใหม่) เฉลี่ยกระสอบละ 1,681 บาท ข้าวสารเหนียว กข.6 เฉลี่ยกระสอบละ 1,301 บาท ขณะที่ข้าวหนึ่ง 100% ราคาปรับตัวสูงขึ้นเนื่องจากความต้องการตลาดต่างประเทศมีมากขึ้น โดยมีราคาเฉลี่ยกระสอบละ 933 บาท และปลายข้าวขาวเอวันเล็ค (ข้าวใหม่) ปรับตัวสูงขึ้นเป็นกระสอบละ 807 บาท เป็นผลจากปีนี้ข้าวมีคุณภาพดี สีได้ปริมาณปลายข้าวน้อย ผู้ซื้อจึงเสนอราคาซื้อสูงขึ้น ปัจจุบัน (11 มิ.ย.47) ข้าวขาว 100% ชั้น 2 (ข้าวใหม่) กระสอบละ 898-900 บาท และข้าวหอมมะลิ 100% ชั้น 2 (ข้าวใหม่) กระสอบละ 1,620-1,640 บาท และข้าวสารเหนียว กข.6 กระสอบละ 1,290-1,300 บาท ข้าวหนึ่ง 100% กระสอบละ 935-940 บาท ปลายข้าวขาวเอวันเล็ค (ข้าวใหม่) กระสอบละ 818-820 บาท อย่างไรก็ตาม สถานการณ์ตลาดในเดือนกรกฎาคม คาดว่าราคาข้าวสารจะอ่อนตัวลงเล็กน้อย ทั้งนี้เป็นผลจากมีการคาดการณ์ว่าผลผลิตฤดูใหม่จะได้ผลดี

จากสภาพอากาศเอื้ออำนวยต่อการเจริญเติบโตของต้นข้าว แต่ภาวะราคาโดยทั่วไปจะยังคงเคลื่อนไหวอยู่ในเกณฑ์สูงเนื่องจากความต้องการข้าวสารของตลาดยังมีอย่างต่อเนื่อง

การส่งออกข้าวในปี 2547 ตั้งเป้าการส่งออกไว้จำนวน 8.0 ล้านตันข้าวสาร ปริมาณการส่งออก (1 ม.ค.-31 พ.ค.47) มีจำนวน 3,705,241 ตัน มากกว่าระยะเดียวกันของปี 2546 ที่ส่งออกได้จำนวน 2,705,339 ตัน หรือเพิ่มขึ้นร้อยละ 36.96

- **มันสำปะหลัง** ผลผลิตออกสู่ตลาดลดน้อยลงและมีการแข่งขันรับซื้อค่อนข้างสูง กอปรกับผลจากการดำเนินการรับจำนำของรัฐบาลเพื่อชะลอผลผลิตไม่ให้ออกสู่ตลาดมากพร้อมกัน ตั้งแต่ช่วงต้นฤดู ส่งผลให้ราคาปรับตัวสูงขึ้นอย่างต่อเนื่อง ขณะนี้การรับจำนำได้สิ้นสุดลงแล้วโดยรับจำนำได้ ณ 30 เม.ย.47 จำนวน 2.147 ล้านตัน สำหรับราคาหัวมันสดเชื่อแปง 25% เกษตรกรขายได้จังหวัดนครราชสีมาเฉลี่ยเดือนพฤษภาคม อยู่ที่ กก.ละ 1.13 บาท ส่วนราคาหัวมันสด (คละ) ที่เกษตรกรขายได้เฉลี่ยทั้งประเทศ กก.ละ 0.83 บาท ปัจจุบัน (11 มิ.ย.47) หัวมันสดเชื่อแปง 25% จังหวัดนครราชสีมา ราคา กก.ละ 1.10-1.22 บาท ส่วนราคาหัวมันสด (คละ) ที่เกษตรกรขายได้ทั้งประเทศส่วนใหญ่อยู่ที่ กก.ละ 0.85-1.10 บาท แนวโน้มราคาหัวมันสดจะยังคงเคลื่อนไหวอยู่ในเกณฑ์สูงต่อไปอีกระยะหนึ่ง เนื่องจากเป็นช่วงปลายฤดูและมีฝนตกทำให้ลานมันไม่สามารถตากมันเส้นได้ ประกอบกับความต้องการผลิตภัณฑ์มันสำปะหลังในตลาดอียูและจีนยังมีอย่างต่อเนื่อง และค่าระวางเรือที่ลดลง ทำให้การส่งออกแป้งมันและมันเส้นไปจีนมีความคล่องตัวมากขึ้น

2.2 กลุ่มสินค้าที่ผลิตเพื่อบริโภคภายในประเทศ สินค้าในกลุ่มธัญพืช ข้าวโพดเลี้ยงสัตว์ เป็นช่วงปลายฤดู ผลผลิตออกสู่ตลาดน้อยไม่เพียงพอกับความต้องการของตลาดที่ยังคงมีอย่างต่อเนื่อง ราคาปรับตัว สูงขึ้นมาก กลุ่มพืชน้ำมัน ผลผลิตปาล์มน้ำมัน และมะพร้าวผลออกสู่ตลาดมากขึ้น กอปรกับผลกระทบจากราคาน้ำมันปาล์มดิบตลาดมาเลเซียอ่อนตัวลงและภาวะการจำหน่ายน้ำมันพืชสำเร็จรูปชะลอตัว ส่งผลให้ราคาผลปาล์มและมะพร้าวผลอ่อนตัวลงแต่ยังอยู่ในเกณฑ์ดี สินค้ากลุ่มปศุสัตว์และประมง ไก่เนื้อ สุกร และกุ้ง มีผลผลิตออกสู่ตลาดมากขึ้น ราคาอ่อนตัวลง ส่วนไข่ไก่ ผลผลิตเพิ่มขึ้นแต่ยังมีปริมาณไม่มากนัก ราคาอยู่ในระดับสูง กลุ่มพืชผักและผลไม้ อยู่ในช่วงฤดูกาลผลไม้หลายชนิดออกสู่ตลาดมาก ราคาเคลื่อนไหวอยู่ในเกณฑ์ต่ำ สำหรับสถานการณ์สินค้าที่สำคัญได้แก่

- **ปาล์มน้ำมัน** ราคาผลปาล์มในช่วงเดือนพฤษภาคมอ่อนตัวลงต่อเนื่องจากเดือนก่อน เป็นผลจากผลปาล์มออกสู่ตลาดมากขึ้น ในขณะที่เปอร์เซ็นต์น้ำมันต่ำลงจากการที่มีฝนตกชุกในแหล่งผลิต กอปรกับราคาน้ำมันปาล์มดิบมาเลเซียมีความผันผวนทำให้โรงสกัดและโรงกลั่นชะลอการซื้อขายรอดูสถานการณ์ รวมทั้งภาวะการจำหน่ายน้ำมันพืชสำเร็จรูปชะลอตัว ส่งผลให้ราคาอ่อนตัวลง โดยราคาผลปาล์มที่เกษตรกรขายได้ (ปาล์มทะเลหลายคุณภาพเปอร์เซ็นต์น้ำมัน 17%) ในเดือนพฤษภาคมเฉลี่ย กก.ละ 3.05 บาท ปัจจุบัน (11 มิ.ย.47) ราคาอ่อนตัวลงอยู่ที่ กก.ละ 2.60-2.80 บาท แนวโน้มราคาผลปาล์มจะอ่อนตัวลงอีก แต่จะยังอยู่ในระดับที่สูงกว่าปีก่อน ทั้งนี้เป็นผลจากการดำเนินการจัดระบบปาล์มน้ำมันภายในประเทศตามมติ ครม. เมื่อวันที่ 8 และ 22 เมษายน 2546 โดยบูรณาการหน่วยงานที่เกี่ยวข้อง ทั้งด้านมาตรการดูแลด้านราคาผลปาล์ม การจัดระบบการนำเข้า-ส่งออกน้ำมันปาล์ม และการเข้มงวดปราบปรามการลักลอบนำเข้าน้ำมันปาล์ม และจับกุมอย่างจริงจังต่อเนื่องมาโดยตลอด ซึ่งส่งผลดีต่อราคาและภาวะการค้ามาตั้งแต่ช่วงกลางปี 2546 ต่อเนื่องถึงปี 2547 ที่ยังให้ดำเนินมาตรการกำกับดูแลดังกล่าว

- มะพร้าว ผลผลิตออกสู่ตลาดมากขึ้น ประกอบกับเป็นช่วงฤดูการผลิตไม้หลายชนิด ออกสู่ตลาดมากและมีราคาต่ำ ทำให้ความต้องการบริโภคผลิตภัณฑ์จากมะพร้าวลดลง อีกทั้งโรงงานผลิตกะทิสำเร็จรูปหันไปผลิตผลไม้กระป๋องแทน ส่งผลให้ราคามะพร้าวผลอ่อนตัวลงจากเดือนก่อน แต่ยังคงอยู่ในเกณฑ์สูง การผลิตเนื้อมะพร้าวแห้งยังไม่คุ้มกับต้นทุนการผลิตที่สูงขึ้น เกษตรกรส่วนใหญ่ จึงจำหน่ายผลผลิตในรูปมะพร้าวผล ราคาขายส่งมะพร้าวผลตลาด กทม. (ทับสะแกผลใหญ่เปลือก) เดือนพฤษภาคม เฉลี่ยผลละ 8.86 บาท เนื้อมะพร้าวแห้ง 90% เฉลี่ย กก.ละ 12.83 บาท ขณะนี้ ปริมาณมะพร้าวผลมีออกสู่ตลาดมากขึ้นเป็นลำดับ การผลิตเนื้อมะพร้าวแห้งมีมากขึ้นในขณะที่ ภาวะการจำหน่ายน้ำมันมะพร้าวดิบเริ่มชะลอตัว กอปรกับผลกระทบจากการปรับตัวลดลงของราคาน้ำมัน ปาล์มดิบมาเลเซียและน้ำมันมะพร้าวดิบตลาดโลกที่โน้มต่ำลง ส่งผลให้ระดับราคาอ่อนตัวลง โดย มะพร้าวผล (11 มิ.ย.47) ราคาผลละ 6.50-7.00 บาท เนื้อมะพร้าวแห้ง 90% ราคา กก.ละ 10.90-11.00 บาท คาดว่าในเดือนกรกฎาคมราคาจะอ่อนตัวลงเนื่องจากเป็นช่วงฤดูการออกสู่ ตลาดมาก ขณะที่ความต้องการลดลงทั้งการใช้ในครัวเรือนและโรงงานผลิตกะทิ

- ข้าวโพดเลี้ยงสัตว์ ผลจากมีการคาดการณ์ว่าจะเกิดการขาดแคลนข้าวโพดฯ ในช่วงรอยต่อฤดูใหม่ (มิ.ย.-ก.ค.47) ทำให้โรงงานอาหารสัตว์ส่วนใหญ่แข่งขันรับซื้อเพื่อเก็บสต็อก ราคาข้าวโพดฯ ที่โรงงานอาหารสัตว์รับซื้อในเดือนพฤษภาคมปรับตัวสูงขึ้นจากเดือนก่อนโดยมีราคา เฉลี่ยถึง กก.ละ 7.16 บาท ส่วนราคาข้าวโพดฯ ที่เกษตรกรในแหล่งผลิตจังหวัดเพชรบูรณ์ขายได้ มีราคาเฉลี่ย กก.ละ 6.77 บาท ปัจจุบัน (11 มิ.ย.47) ราคาข้าวโพดฯ อยู่ในเกณฑ์สูงมาก โดยราคา โรงงานอาหารสัตว์รับซื้อ กก.ละ 7.17-7.33 บาท และราคาเกษตรกรจังหวัดเพชรบูรณ์ขายได้ กก.ละ 6.67-7.00 บาท อย่างไรก็ตาม ครม.มีมติเมื่อวันที่ 8 มิ.ย.47 ให้นำเข้าข้าวโพดฯ ในโควตา 500,000 ตัน อัตราภาษี 0% ภายในวันที่ 15 ก.ค.47 ตามที่กระทรวงพาณิชย์เสนอเพื่อบรรเทา ความเดือดร้อนของเกษตรกรผู้เลี้ยงสัตว์ ผู้ผลิตอาหารสัตว์ และผู้บริโภคเนื้อสัตว์ จนกว่าผลผลิต ฤดูใหม่จะออกสู่ตลาด

- ปศุสัตว์และประมง ภาวะการจำหน่ายไก่เนื้อและไข่ไก่ปรับตัวเข้าสู่ภาวะปกติ เนื่องจากผู้บริโภคหันมาบริโภคเพิ่ม อันเป็นผลจากการรณรงค์ของภาครัฐและเอกชนเพื่อสร้างความมั่นใจในการบริโภค ส่วนสุกร ผลจากราคาที่ปรับตัวสูงขึ้นอย่างต่อเนื่องในช่วงก่อนหน้านี้ ทำให้ความต้องการของตลาดเริ่มชะลอตัวลง สำหรับกึ่งกุลาดำ ผลผลิตมีปริมาณมากประกอบกับ ผลกระทบจากการส่งออกปศุสัตว์อเมริกา ส่งผลให้ภาวะการค้าชะลอตัวลง สถานการณ์สินค้าที่ สำคัญได้แก่

ไก่เนื้อ ภาวะการจำหน่ายคล่องตัวดี ปริมาณไก่มีชีวิตมีออกสู่ตลาดมากขึ้น ในขณะที่ความต้องการของตลาดมีเพิ่มมากขึ้นเช่นเดียวกันเนื่องจากโรงเรียนเปิดภาคเรียนแล้ว กอปรกับราคาเนื้อสัตว์อื่น ๆ มีราคาอยู่ในระดับสูง ผู้บริโภคจึงหันมาบริโภคทดแทน อย่างไรก็ตาม การจำหน่ายยังต้องอาศัยตลาดภายในประเทศเป็นหลักเนื่องจากการส่งออกไก่สดหรือไก่แช่แข็ง ยังไม่สามารถทำได้ อีกทั้งข่าวการตรวจพบโรคไข้หวัดนกในฟาร์มทดลองของมหาวิทยาลัย เชียงใหม่ส่งผลให้การส่งออกที่คาดว่าจะส่งออกไก่สดไปตลาดต่างประเทศได้ในเร็ววันนี้ต้องเลื่อน ออกไปอีก ทำให้ราคาไก่มีชีวิตเดือนพฤษภาคมอ่อนตัวลงจากเดือนก่อน โดยราคาขายส่งไก่มีชีวิต หน้าโรงฆ่าเฉลี่ย กก.ละ 27.57 บาท ปัจจุบัน (11 มิ.ย.47) ราคา กก.ละ 25 - 27 บาท แนวโน้ม ราคาจะอ่อนตัวลงอีกแต่ยังอยู่ในเกณฑ์ปกติ

ไข่ไก่ ภาวะการค้าคล่องตัวมากขึ้นเนื่องจากความต้องการบริโภคเข้าสู่ภาวะปกติ ในขณะที่ปริมาณไข่ไก่เข้าสู่ตลาดประมาณวันละ 18-20 ล้านฟอง ไม่เพียงพอกับความต้องการที่มีประมาณ 22-23 ล้านฟอง/วัน ราคาไข่ไก่ยังทรงตัวอยู่ในระดับสูงต่อเนื่องจากเดือนก่อน โดยราคาขายส่ง ไข่ไก่ เบอร์ 3 เดือนพฤษภาคมเฉลี่ยฟองละ 2.45 บาท ปัจจุบัน (11 มิ.ย.47) ราคาเฉลี่ยฟองละ 2.50-2.55 บาท แนวโน้มราคาไข่ไก่จะยังอยู่ในเกณฑ์สูงต่อไปอีกระยะหนึ่ง และคาดว่าจะปรับตัวเข้าสู่ภาวะปกติตั้งแต่เดือนตุลาคมเป็นต้นไป

สุกรมีชีวิต ปริมาณสุกรมีชีวิตมีออกสู่ตลาดมากขึ้นและมีขนาดน้ำหนักเกินกว่า 100 กก./ตัว เป็นผลจากการดำเนินมาตรการดูแลด้านราคาสุกรอย่างต่อเนื่องของรัฐบาล เช่น จัดส่งเจ้าหน้าที่ตรวจสอบปริมาณการเลี้ยงและจำหน่ายสุกรมีชีวิตในพื้นที่แหล่งผลิตสำคัญ การตรวจสอบเชิงหมูในตลาดสด การจัดหาสถานที่จำหน่ายเนื้อสุกรราคาถูกให้แก่ผู้บริโภคโดยตรง และผลจากการประสานความร่วมมือกับผู้เกี่ยวข้องตรึงราคาสุกรมีชีวิตให้อยู่ที่ กก.ละ 50 บาท โดยมีผลตั้งแต่วันที่ 14 พ.ค.47 เป็นต้นมา ส่งผลให้ราคาจำหน่ายสุกรมีชีวิต ณ ตลาด กทม. เดือนพฤษภาคมอ่อนตัวลงเป็นเฉลี่ย กก.ละ 50.95 บาท ปัจจุบันภาวะการจำหน่ายเนื้อสุกรชำแหละเริ่มชะลอตัว อีกทั้งผู้เลี้ยงระบายนผลิตออกสู่ตลาดมากขึ้นเนื่องจากเกรงว่าราคาจะอ่อนตัวลงอีก ราคาสุกรมีชีวิต ณ 11 มิ.ย.47 อ่อนตัวลงเป็นเฉลี่ย กก.ละ 44-45 บาท คาดว่าแนวโน้มราคาสุกรมีชีวิตและสุกรชำแหละจะอ่อนตัวลงอีก แต่จะยังอยู่ในเกณฑ์สูง

กุ้ง ผลจากการถูกไต่สวนกรณีสหรัฐฯ ฟ้องไทยทุ่มตลาดกุ้ง ทำให้การส่งออกไปตลาดต่างประเทศชะลอตัว โดยเฉพาะสหรัฐฯ ซึ่งเป็นตลาดส่งออกหลัก ส่งผลให้ปริมาณกุ้งกุลาดำมีออกสู่ตลาดภายในประเทศเพิ่มขึ้น แต่ผลจากการดำเนินมาตรการแก้ไขปัญหาด้านราคากุ้งอย่างต่อเนื่อง ทั้งกุ้งขาว กุ้งกุลาดำ และกุ้งก้ามกราม โดยการรณรงค์ให้มีการบริโภคเพิ่มขึ้นและขยายตลาดรองรับโดยจัดทำสื่อประชาสัมพันธ์ออกเผยแพร่ การจัดหาสถานที่จำหน่ายให้เกษตรกรเพื่อเพิ่มช่องทางการจำหน่าย และเร่งกระจายผลผลิตผ่านห้างสรรพสินค้า รวมทั้งมาตรการรับจำนำกุ้งกุลาดำ ส่งผลให้ราคากุ้งปรับตัวสูงขึ้นจากเดือนก่อนเล็กน้อย โดยราคากุ้งกุลาดำขนาด 50 ตัว/กก. ชื้อขาย ณ ตลาดกลางสมุทรสาคร เดือนพฤษภาคมเฉลี่ย กก.ละ 192 บาท ปัจจุบันผลผลิตกุ้งมีออกสู่ตลาดเพิ่มขึ้นเนื่องจากเป็นช่วงฤดูการจับกุ้ง ประกอบกับเป็นช่วงฤดูฝน อาหารตามธรรมชาติมีมากขึ้น ทำให้กุ้งเจริญเติบโตเร็ว ส่งผลให้ราคากุ้งอ่อนตัวลงเล็กน้อย โดย ณ 11 มิ.ย.47 กุ้งกุลาดำขนาด 50 ตัว/กก. ชื้อขาย ณ ตลาดกลางสมุทรสาคร มีราคา กก.ละ 170 บาท อย่างไรก็ตาม แนวโน้มการส่งออกยังต้องรอดความชัดเจนเกี่ยวกับอัตราภาษีที่จะถูกเรียกเก็บจากสหรัฐฯ ซึ่งจะทราบผลการพิจารณาขั้นต้นในช่วงกลางเดือนกรกฎาคม

- **กลุ่มพืชผักและผลไม้** ผลผลิตลิ้นจี่ในภาคเหนือออกสู่ตลาดแล้วประมาณ ร้อยละ 60-70 ส่วนผลผลิตเงาะ มังคุด ทุเรียน ภาคตะวันออก ออกสู่ตลาดแล้วประมาณร้อยละ 70-80 ราคาอยู่ในเกณฑ์น่าพอใจ ทั้งนี้เป็นผลจากการเร่งกระจายผลผลิตออกนอกแหล่งผลิตไปยังจังหวัดปลายทางของภาคราชการ รวมทั้งมาตรการส่งเสริมการส่งออกผลไม้ จัดงานเทศกาลรณรงค์การบริโภคผลไม้และจัดทำสื่อประชาสัมพันธ์ ช่วยแก้ไขปัญหาราคาผลไม้ได้ในระดับหนึ่ง **หอมแดง** ผลจากมาตรการแทรกแซงตลาดของภาครัฐ ส่งผลให้ราคาหอมแดงปรับตัวสูงขึ้น โดยราคาหอมแดงแห้งใหญ่ละที่เกษตรกรขายได้เฉลี่ยเดือนพฤษภาคม กก.ละ 11.45 บาท ปัจจุบัน

(11 มิ.ย.47) เฉลี่ย กก.ละ 11.41 บาท *หอมหัวใหญ่* เข้าสู่ช่วงปลายฤดู ผลผลิตภาคเหนือออกสู่ตลาดลดน้อยลงตามลำดับ ผลจากการแทรกแซงตลาดของจังหวัดเชียงใหม่โดยรับซื้อผลผลิตและกระจายออกนอกแหล่งผลิต รวมทั้งรับจำหน่ายหอมหัวใหญ่จากเกษตรกรในพื้นที่ อ. ผาง และ อ.ไชยปราการ ได้ช่วยคลี่คลายภาวะตลาดและราคาได้ในระดับหนึ่ง *สับปะรด* ผลผลิตออกสู่ตลาดมากขึ้น ราคาอ่อนตัวลงจากเดือนก่อนเล็กน้อย โดยราคา ที่เกษตรกรขายได้หน้าโรงงานเฉลี่ยเดือนพฤษภาคม กก.ละ 4.70 บาท ปัจจุบัน (11 มิ.ย.47) ความต้องการสับปะรดเป็นวัตถุดิบของโรงงานมีเพิ่มขึ้น ราคาปรับตัวสูงขึ้นเป็น กก.ละ 4.90 บาท

2.3 กลุ่มสินค้าที่ต้องนำเข้า ภาวะการค้าสินค้าในกลุ่มวัตถุดิบอาหารสัตว์ในช่วงเดือนพฤษภาคมยังอยู่ในเกณฑ์ดี แม้ว่าสถานการณ์ตลาดต่างประเทศจะเริ่มชะลอตัวลงเป็นผลจากการคาดว่าผลผลิตถั่วเหลืองของโลกจะมีปริมาณมากขึ้นจากที่ได้ประมาณการไว้เดิมเนื่องจากมีฝนตกในพื้นที่เพาะปลูกถั่วเหลืองของสหรัฐฯ ซึ่งเอื้ออำนวยให้ผลผลิตมีปริมาณเพิ่มสูงขึ้น ส่งผลให้ราคาตลาดต่างประเทศอ่อนตัวลง แต่ความต้องการใช้วัตถุดิบของโรงงานอาหารสัตว์ภายในประเทศยังมีสูง *เมล็ดถั่วเหลือง* ผลผลิตออกสู่ตลาดน้อยแต่มีความชื้นสูงเนื่องจากมีฝนตกในแหล่งผลิต ราคาเมล็ดถั่วเหลืองที่เกษตรกรขายได้ชนิดละเดือนพฤษภาคมอ่อนตัวลงจากเดือนก่อนเล็กน้อย เป็นเฉลี่ย กก.ละ 14.91 บาท ปัจจุบันถั่วเหลืองฤดูแล้งออกสู่ตลาดหมดแล้ว ส่วนถั่วเหลืองฤดูฝนจะเริ่มออกสู่ตลาดประมาณปลายเดือนกรกฎาคม *กากถั่วเหลือง* ราคาอ่อนตัวลงเล็กน้อยตามราคาตลาดต่างประเทศจากสภาพอากาศที่เอื้ออำนวยต่อการผลิตถั่วเหลืองของสหรัฐฯ โดยราคากากถั่วเหลืองที่ผลิตในประเทศ (เมล็ดนำเข้า) เฉลี่ยเดือนพฤษภาคม กก.ละ 15.11 บาท ปัจจุบัน (11 มิ.ย.47) ราคา กก.ละ 13.75-13.80 บาท *ปลาป่น* ปริมาณสินค้ามีออกสู่ตลาดน้อยเนื่องจากเป็นช่วงมรสุมซึ่งเป็นอุปสรรคในการ จับปลา ในขณะที่ความต้องการปลาป่นเพื่อใช้เป็นส่วนผสมอาหารสัตว์มีเพิ่มขึ้น ทำให้ราคาปลาป่นปรับตัวสูงขึ้นจากเดือนก่อน โดยราคาปลาป่น โปรตีน 60% เดือนพฤษภาคมเฉลี่ย กก.ละ 22.70 บาท ปัจจุบัน (11 มิ.ย.47) เฉลี่ย กก.ละ 23.80 บาท อย่างไรก็ตาม ความเคลื่อนไหวด้านราคาในกลุ่มสินค้าวัตถุดิบอาหารสัตว์จะยังอยู่ในระดับสูงต่อไปอีกระยะหนึ่ง เนื่องจากความต้องการของตลาดยังมีสูงอย่างต่อเนื่อง

3. มาตรการแก้ไขปัญหา/การช่วยเหลือผ่านกองทุนรวมเพื่อช่วยเหลือเกษตรกร (ด้านการตลาด)

การให้ความช่วยเหลือด้านการตลาดสินค้าเกษตร

ในปีงบประมาณ 2547 ได้อนุมัติให้ดำเนินมาตรการช่วยเหลือสินค้าเกษตรแล้ว ได้แก่ ข้าว มันสำปะหลัง กุ้งกุลาดำ กาแฟ หอมหัวใหญ่ ลิ้นจี่ และเงาะ มังคุด ทุเรียน รวมวงเงิน 7,146.514 ล้านบาท และช่วยเหลือสินค้าเกษตรที่มีปัญหาเร่งด่วน ได้แก่ หอมแดง หอมแบ่ง แดงโม และผักต่าง ๆ วงเงิน 45 ล้านบาท (รวมวงเงินทั้งหมด 7,191.514 ล้านบาท)

สำนักส่งเสริมการค้าสินค้าเกษตร

มิถุนายน 2547

๕ สถานการณ์สินค้าเกษตร-พ.ศ. D: AO 1

วงเงินช่วยเหลือด้านการตลาดสินค้าเกษตร

7

AO1 : วงเงินคชก./ตาราง ปี 46

หน่วย : ล้านบาท

สินค้า	ปี 2541	ปี 2542	ปี 2543	ปี 2544	ปี 2545	ปี 2546	ปี 2547
1 ข้าว	1,645.600	2,676.950	3,471.610	4,148.883	4,469.366	2,008.652	4,571.181
2 ข้าวโพดเลี้ยงสัตว์		1,509.600	411.945	269.000	209.323		
3 มันสำปะหลัง			1,833.607	2,753.086	965.485		1,611.970
4 ปาล์มน้ำมัน		1,000.000	500.000	250.000			
5 มะพร้าว			150.000	145.000			
6 กาแฟ			35.600	801.783	18.548	21.308	83.500
7 หอมแดง	52.000	130.000	130.000				
8 กระเทียม	30.000			200.875			
9 หอมหัวใหญ่	60.500	230.000	67.000				243.000
10 ลูกเดือย			10.000				
11 ไข่ไก่	60.000	30.000	60.000	60.000			
12 ไข่เนื้อ			300.000				
13 สุกกร	170.000		235.000				
14 ปลาโอ			20.200				
15 ปลาเป็ด			245.600				
16 กุ้งกุลาดำ		1,000.000					206.563
17 เกล็ดทะเล	60.000	60.000					
18 ปอ	120.000	86.000					
19 ผลไม้						672.500	
20 สับปะรด		200.000	724.000	50.000			
21 ทุเรียน		260.000	135.500	200.000	550.000		
22 ลิ้นจี่					200.000		110.000
23 ลำไย			648.000		1,503.677	450.000	0.300
24 เงาะ		103.000	420.000	20.500	250.000		
25 มังคุด					100.000		
26 เงาะ มังคุด ทุเรียน				40.000			320.000
27 มะละกอ		60.600					
28 มะนาว		50.000	22.000				
29 พริกแห้ง			32.000				
30 อ้อยและน้ำตาลทราย			800.00				
31 น้ำนมดิบ			360.00	488.000			
รวมทั้งสิ้น	2,198.100	7,396.150	10,612.062	9,427.127	8,266.399	3,152.460	7,146.514

* หมายเหตุ : การแทรกแซงล้งกองและล้งสดปี 2545 ใช้บวกร่วมกับการแก้ไขปัญหาราคาผลไม้ ปี 2545

ราคาเฉลี่ยสินค้าเกษตรสำคัญที่เกษตรกรขายได้ ปี 2542 - 2547

F: ราคาเฉลี่ยจัดกลุ่ม 46 D: สีส้ม

	สินค้า	ราคาเฉลี่ย																
		ปี 2542			ปี 2543			ปี 2544			ปี 2545			ปี 2546			ปี 2547	
		เฉลี่ย	สูงสุด	ต่ำสุด	เฉลี่ย	สูงสุด	ต่ำสุด	เฉลี่ย	สูงสุด	ต่ำสุด	เฉลี่ย	สูงสุด	ต่ำสุด	เฉลี่ย	สูงสุด	ต่ำสุด	พ.ค.	(11 มิ.ย.)
1	กลุ่มสินค้าผลิตเพื่อการส่งออก																	
	ข้าวเปลือกนาปรัง (บาท/ตัน)	5,054	6,117 ม.ค.	4,510 ต.ค.	4,390	4,889 ก.พ.	3,900 ก.ย.	4,260	4,380 ก.ค.	4,050 เม.ย.	4,602	4,793 มิ.ย.	4,439 ม.ค.	4,635	4,795 ก.ค.	4,513 เม.ย.	5,284	5,200-5,400
	ข้าวเปลือกนาปี (บาท/ตัน)	5,425	6,164 ม.ค.	4,723 ธ.ค.	4,688	4,967 ก.พ.	4,341 ธ.ค.	4,385	4,421 ธ.ค.	4,339 มี.ค.	4,646	4,728 ต.ค.	4,514 ม.ค.	4,593	4,700 มี.ค.	4,434 พ.ย.	-	-
	ข้าวเปลือกหอมมะลิ (บาท/ตัน)	7,132	8,455 ก.ย.	6,462 เม.ย.	7,362	8,177 ก.ย.	6,413 ธ.ค.	5,628	6,583 ม.ค.	4,822 ธ.ค.	6,116	6,874 ก.ย.	5,216 ม.ค.	8,095	9,315 ก.ย.	6,425 ม.ค.	9,249	8,700-9,200
	ข้าวเปลือกเหนียว (บาท/ตัน)	5,084	5,831 ม.ค.	4,562 พ.ย.	4,916	5,295 ต.ค.	4,528 มี.ค.	5,573	6,018 ก.ค.	4,739 พ.ย.	5,612	6,293 ก.ย.	5,063 ม.ค.	6,239	7,125 ก.ย.	5,397 ม.ค.	6,742	6,500-6,700
2 ^{1/}	หัวมันสำปะหลัง สดคละ (บาท/กก.)	0.77	0.94 มี.ค.	0.62 ก.ย.	0.62	0.70 มิ.ย.	0.54 ก.ย.	0.87	1.06 ก.ค.	0.66 ก.พ.	0.78	1.16 เม.ย.	0.91 ต.ค.	0.82	0.94 ก.พ.	0.77 ต.ค.	0.85	0.90
3	ยางพารา แผ่นดิบชั้น 3 (บาท/กก.)	17.91	22.23 พ.ย.	15.28 ส.ค.	21.47	22.59 ก.พ.	19.28 ม.ค.	20.94	24.34 มิ.ย.	15.93 ธ.ค.	27.10	32.35 ก.ย.	20.15 ม.ค.	37.63	43.45 ต.ค.	32.43 ม.ค.	47.63	50.35
4	ไก่เนื้อ หน้าโรงฆ่า (บาท/กก.)	26.89	31.77 ก.ค.	20.68 ก.ย.	25.72	29.02 ก.พ.	22.00 เม.ย.	30.31	34.50 ก.ค.	23.34 มี.ค.	25.21	31.27 ม.ค.	21.38 ก.ย.	26.75	35.00 ก.ค.	19.60 มี.ค.	27.57	25.00-27.00
5	กุ้งกุลาดำ ขนาด 50 ตัว/กก. (บาท/กก.)	230.00	263.00 ต.ค.	202.00 มิ.ย.	293.00	347.00 ส.ค.	256.00 ม.ค.	255.00	303.00 ม.ค.	203.00 ต.ค.	244.00	275.00 ก.พ.	220.00 ก.ค.	215.00	239.00 เม.ย.	154.00 ต.ค.	192.00	170.00
6	กาแฟ (บาท/กก.)	50.31	57.17 ก.พ.	43.00 เม.ย.	27.97	32.77 พ.ย.	20.57 มี.ค.	29.17	31.46 เม.ย.	18.50 พ.ย.	23.50	25.76 ม.ค.	21.00 พ.ย.	31.04	35.00 ธ.ค.	24.35 มี.ค.	-	-
7	ลำไยเกรดเอเอ(เกษตรกรขายได้) (บาท/กก.)	31.83	32.89 ส.ค.	30.78 ก.ค.	18.08	18.38 ก.ค.	17.79 ส.ค.	35.00	37.75 ก.ค.	32.25 ส.ค.	30.25	38.25 มิ.ย.	20.75 ก.ค.	29.11	35.00 ม.ค.	23.95 ก.ย.	-	-

	สินค้า	ปี																
		ปี 2542			ปี 2543			ปี 2544			ปี 2545			ปี 2546			ปี 2547	
		เฉลี่ย	สูงสุด	ต่ำสุด	เฉลี่ย	สูงสุด	ต่ำสุด	เฉลี่ย	สูงสุด	ต่ำสุด	เฉลี่ย	สูงสุด	ต่ำสุด	เฉลี่ย	สูงสุด	ต่ำสุด	พ.ค.	(11 มิ.ย.)
	กลุ่มสินค้าผลิตเพื่อบริโภคภายในประเทศ																	
8	สับปะรด โรงงานรับซื้อ (บาท/กก.)	2.56	3.78	1.57	2.27	3.57	1.54	2.53	3.50	1.55	4.42	4.96	3.73	4.42	4.75	3.13	4.70	4.90
			ก.พ.	พ.ย.		ก.ย.	มี.ย.		ก.ย.	มี.ค.		ต.ค.	ม.ค.		มี.ย.	พ.ย.		
9 ^{2/}	ข้าวโพดเลี้ยงสัตว์ (ความชื้นไม่เกิน 14.5%) (บาท/กก.)	4.21	4.79	3.66	4.26	4.89	3.52	3.93	4.03	3.83	4.17	4.36	3.89	4.48	4.72	4.20	6.48	6.47
			ก.ค.	ม.ค.		เม.ย.	ก.ย.		มี.ย.	มี.ค.		พ.ค.	ม.ค.		ก.ค.-ส.ค.	ม.ค.		
10	ปาล์มทะลาย คุณภาพเปอร์เซ็นต์น้ำมัน 17% (บาท/กก.)	2.51	5.39	1.32	1.83	2.58	1.45	1.43	2.09	1.00	2.70	4.71	2.06	2.76	4.03	1.96	3.05	2.60-2.80
			ม.ค.	พ.ย.		มี.ย.	มี.ค.		ธ.ค.	มี.ค.		ธ.ค.	พ.ค.		ม.ค.	เม.ย.		
11	มะพร้าว ผลใหญ่แห้งทั้งเปลือก (บาท/ผล)	7.27	11.04	4.61	2.60	5.20	1.72	2.52	3.91	1.97	3.31	4.52	2.21	3.41	3.87	2.67	5.09	3.99
			ม.ค.	ก.ค.		ม.ค.	ก.ย.		พ.ย.	ก.พ.		เม.ย.	ก.ย.		พ.ย.	ก.ค.		
12 ^{3/}	หอมหัวใหญ่ เบอร์ 1 (บาท/กก.)	6.75	18.75	3.37	4.33	13.66	3.00	5.84	18.40	5.62	5.67	14.50	5.52	15.74	24.30	10.50	-	-
			พ.ย.	ก.พ.		พ.ย.	เม.ย.		ธ.ค.	มี.ค.		ธ.ค.	ม.ค.		ม.ค.	มี.ค.		
13	หอมแดง แห้งใหญ่คละ (บาท/กก.)	17.48	29.87	12.08	10.42	28.17	6.80	15.24	33.35	10.83	17.44	40.84	11.67	16.35	23.44	12.85	11.45	11.41
			พ.ย.	ก.พ.		ก.ย.	ม.ค.		ธ.ค.	ม.ค.		พ.ย.	มี.ค.		ม.ค.	ม.ค.		
14	กระเทียม แห้งใหญ่คละ (บาท/กก.)	31.65	44.00	22.67	24.26	32.38	18.75	20.33	31.08	15.15	22.42	36.43	19.16	27.62	34.64	22.74	19.64	19.00
			ม.ค.	ก.ค.		ก.พ.	มี.ค.		ธ.ค.	พ.ค.		พ.ย.	มี.ค.		ม.ค.	เม.ย.		
15	สุกกร ขายส่ง ตลาดกทม. (บาท/กก.)	42.20	49.50	29.35	33.86	35.24	31.06	37.12	42.50	30.55	38.41	40.69	32.03	32.82	38.93	24.60	50.95	44.00-45.00
			พ.ค.	ต.ค.		ก.ค.	ธ.ค.		มี.ย.	ม.ค.		ส.ค.	ธ.ค.		มี.ย.	มี.ค.		
16	ไข่ไก่สด คละ (บาท/ฟอง)	1.54	1.74	1.26	1.17	1.35	1.02	1.50	1.74	1.01	1.41	1.58	1.17	1.42	1.63	1.02	2.22	2.30
			ม.ค.	พ.ย.		ก.ย.	ธ.ค.		ก.ย.	ม.ค.		พ.ค.	ธ.ค.		ก.ย.	ม.ค.		
17	เกลือทะเล (บาท/ตัน)	1,625	2,244	511	1,609	2,044	944	1,728	1,917	1,316	1,298	1,557	1,147	972	1,079	778	936	1,066.66
			พ.ย.	ม.ค.		ก.ค.	ก.พ.		ก.ย.	ม.ค.		ม.ค.	พ.ค.		ม.ค.	พ.ค.		

	สินค้า	ปี																
		ปี 2542			ปี 2543			ปี 2544			ปี 2545			ปี 2546			ปี 2547	
		เฉลี่ย	สูงสุด	ต่ำสุด	เฉลี่ย	สูงสุด	ต่ำสุด	เฉลี่ย	สูงสุด	ต่ำสุด	เฉลี่ย	สูงสุด	ต่ำสุด	เฉลี่ย	สูงสุด	ต่ำสุด	พ.ค.	(11 มิ.ย.)
18	กลุ่มสินค้าที่ต้องนำเข้า ถั่วเหลือง ชนิดคละ (บาท/กก.)	8.70	10.16 ม.ค.	7.79 ก.ย.	9.25	9.87 ธ.ค.	8.11 กพ.	9.72	10.10 พ.ย.	9.06 ส.ค.	10.16	11.36 มิ.ย.	9.48 ม.ค.	10.29	11.64 ธ.ค.	9.73 ต.ค.	14.91	-
19	กากถั่วเหลือง ผลิตจากเมล็ดในประเทศ ขายส่ง กทม. (บาท/กก.)	9.50	9.50 ต.ค.		9.87	10.95 ธ.ค.	9.50 ม.ค.	10.87	11.23 ก.พ.	10.08 ธ.ค.	10.38	10.59 ธ.ค.	10.14 เม.ย.	11.57	13.18 พ.ย.	10.65 ม.ค.	15.90	14.30-14.35
20	ปลาป่น ตลาด กทม. (โปรตีน 60%) (บาท/กก.)	16.22	19.26 ส.ค.	14.56 ก.พ.	14.45	16.11 มิ.ย.	13.23 กพ.	18.77	21.88 ก.ค.	16.35 ธ.ค.	18.22	21.14 มี.ค.	16.07 ต.ค.	18.83	20.35 พ.ย.	16.55 ม.ค.	22.70	23.80

หมายเหตุ

- 1/ ปีการผลิต เริ่มตั้งแต่ ต.ค. - ก.ย.
- 2/ ปีการผลิต เริ่มตั้งแต่ ก.ค. - มิ.ย.
- 3/ ปีการผลิต เริ่มตั้งแต่ พ.ย. - เม.ย.

ราคาจำหน่ายสินค้าเกษตร ปี 2546/47

ลำดับที่	สินค้า	ราคาจำหน่าย																																																
1.	ข้าวนาปี	<p>กำหนดราคาจำหน่ายข้าวเปลือกนาปี ปีการผลิต 2546/47 (ณ ความชื้นไม่เกิน 15%) ดังนี้</p> <table border="0" style="width: 100%;"> <thead> <tr> <th style="text-align: center;">ชนิดข้าว</th> <th style="text-align: center;">บาท/ตัน</th> </tr> </thead> <tbody> <tr> <td colspan="2">1) ข้าวเปลือกหอมมะลิ</td> </tr> <tr> <td>ข้าวเปลือกหอมมะลิ ชนิดสีได้ตันข้าว 42 กรัม</td> <td style="text-align: right;">7,000</td> </tr> <tr> <td>ข้าวเปลือกหอมมะลิ ชนิดสีได้ตันข้าว 40 กรัม</td> <td style="text-align: right;">6,900</td> </tr> <tr> <td>ข้าวเปลือกหอมมะลิ ชนิดสีได้ตันข้าว 38 กรัม</td> <td style="text-align: right;">6,800</td> </tr> <tr> <td>ข้าวเปลือกหอมมะลิ ชนิดสีได้ตันข้าว 36 กรัม</td> <td style="text-align: right;">6,700</td> </tr> <tr> <td colspan="2">หมายเหตุ : โดยให้ปรับเพิ่ม – ลดตามจำนวนกรัม ในอัตรากรัมละ 50 บาท</td> </tr> <tr> <td colspan="2">สำหรับการรับจำหน่ายข้าวเปลือกหอมมะลิที่ยังฉางของเกษตรกรให้กำหนดราคาจำหน่าย ตันละ 6,700 บาท ส่วนข้าวเปลือกหอมจังหวัดในภาคเหนือตอนล่างและภาคกลาง ให้กำหนดราคาจำหน่ายตันละ 5,460 – 5,700 บาท ตามคุณภาพที่กำหนด</td> </tr> <tr> <td colspan="2">2) ข้าวเปลือกเจ้านาปี</td> </tr> <tr> <td colspan="2">(2.1) พันธุ์ไวแสง</td> </tr> <tr> <td>ข้าวเปลือกเจ้านาปี 100% (ชนิดสีเป็นข้าวสาร 100%)</td> <td style="text-align: right;">5,330</td> </tr> <tr> <td>ข้าวเปลือกเจ้านาปี 5% (ชนิดสีเป็นข้าวสาร 5%)</td> <td style="text-align: right;">5,235</td> </tr> <tr> <td>ข้าวเปลือกเจ้านาปี 10% (ชนิดสีเป็นข้าวสาร 10%)</td> <td style="text-align: right;">5,045</td> </tr> <tr> <td>ข้าวเปลือกเจ้านาปี 15% (ชนิดสีเป็นข้าวสาร 15%)</td> <td style="text-align: right;">4,950</td> </tr> <tr> <td>ข้าวเปลือกเจ้านาปี 25% (ชนิดสีเป็นข้าวสาร 25%)</td> <td style="text-align: right;">4,760</td> </tr> <tr> <td colspan="2">(2.2) พันธุ์ กข. ซึ่งเป็นพันธุ์ไม่ไวแสงและเป็นพันธุ์เดียวกับการปลูกข้าวนาปี</td> </tr> <tr> <td>ข้าวเปลือกเจ้านาปี 100% (ชนิดสีเป็นข้าวสาร 100%)</td> <td style="text-align: right;">4,975</td> </tr> <tr> <td>ข้าวเปลือกเจ้านาปี 5% (ชนิดสีเป็นข้าวสาร 5%)</td> <td style="text-align: right;">4,880</td> </tr> <tr> <td>ข้าวเปลือกเจ้านาปี 10% (ชนิดสีเป็นข้าวสาร 10%)</td> <td style="text-align: right;">4,785</td> </tr> <tr> <td>ข้าวเปลือกเจ้านาปี 15% (ชนิดสีเป็นข้าวสาร 15%)</td> <td style="text-align: right;">4,690</td> </tr> <tr> <td>ข้าวเปลือกเจ้านาปี 25% (ชนิดสีเป็นข้าวสาร 25%)</td> <td style="text-align: right;">4,500</td> </tr> <tr> <td colspan="2">3) ข้าวเปลือกเหนียว</td> </tr> <tr> <td>ข้าวเปลือกเหนียว 10% เมล็ดยาว</td> <td style="text-align: right;">5,900</td> </tr> <tr> <td>ข้าวเปลือกเหนียวคละ</td> <td style="text-align: right;">5,650</td> </tr> </tbody> </table>	ชนิดข้าว	บาท/ตัน	1) ข้าวเปลือกหอมมะลิ		ข้าวเปลือกหอมมะลิ ชนิดสีได้ตันข้าว 42 กรัม	7,000	ข้าวเปลือกหอมมะลิ ชนิดสีได้ตันข้าว 40 กรัม	6,900	ข้าวเปลือกหอมมะลิ ชนิดสีได้ตันข้าว 38 กรัม	6,800	ข้าวเปลือกหอมมะลิ ชนิดสีได้ตันข้าว 36 กรัม	6,700	หมายเหตุ : โดยให้ปรับเพิ่ม – ลดตามจำนวนกรัม ในอัตรากรัมละ 50 บาท		สำหรับการรับจำหน่ายข้าวเปลือกหอมมะลิที่ยังฉางของเกษตรกรให้กำหนดราคาจำหน่าย ตันละ 6,700 บาท ส่วนข้าวเปลือกหอมจังหวัดในภาคเหนือตอนล่างและภาคกลาง ให้กำหนดราคาจำหน่ายตันละ 5,460 – 5,700 บาท ตามคุณภาพที่กำหนด		2) ข้าวเปลือกเจ้านาปี		(2.1) พันธุ์ไวแสง		ข้าวเปลือกเจ้านาปี 100% (ชนิดสีเป็นข้าวสาร 100%)	5,330	ข้าวเปลือกเจ้านาปี 5% (ชนิดสีเป็นข้าวสาร 5%)	5,235	ข้าวเปลือกเจ้านาปี 10% (ชนิดสีเป็นข้าวสาร 10%)	5,045	ข้าวเปลือกเจ้านาปี 15% (ชนิดสีเป็นข้าวสาร 15%)	4,950	ข้าวเปลือกเจ้านาปี 25% (ชนิดสีเป็นข้าวสาร 25%)	4,760	(2.2) พันธุ์ กข. ซึ่งเป็นพันธุ์ไม่ไวแสงและเป็นพันธุ์เดียวกับการปลูกข้าวนาปี		ข้าวเปลือกเจ้านาปี 100% (ชนิดสีเป็นข้าวสาร 100%)	4,975	ข้าวเปลือกเจ้านาปี 5% (ชนิดสีเป็นข้าวสาร 5%)	4,880	ข้าวเปลือกเจ้านาปี 10% (ชนิดสีเป็นข้าวสาร 10%)	4,785	ข้าวเปลือกเจ้านาปี 15% (ชนิดสีเป็นข้าวสาร 15%)	4,690	ข้าวเปลือกเจ้านาปี 25% (ชนิดสีเป็นข้าวสาร 25%)	4,500	3) ข้าวเปลือกเหนียว		ข้าวเปลือกเหนียว 10% เมล็ดยาว	5,900	ข้าวเปลือกเหนียวคละ	5,650
ชนิดข้าว	บาท/ตัน																																																	
1) ข้าวเปลือกหอมมะลิ																																																		
ข้าวเปลือกหอมมะลิ ชนิดสีได้ตันข้าว 42 กรัม	7,000																																																	
ข้าวเปลือกหอมมะลิ ชนิดสีได้ตันข้าว 40 กรัม	6,900																																																	
ข้าวเปลือกหอมมะลิ ชนิดสีได้ตันข้าว 38 กรัม	6,800																																																	
ข้าวเปลือกหอมมะลิ ชนิดสีได้ตันข้าว 36 กรัม	6,700																																																	
หมายเหตุ : โดยให้ปรับเพิ่ม – ลดตามจำนวนกรัม ในอัตรากรัมละ 50 บาท																																																		
สำหรับการรับจำหน่ายข้าวเปลือกหอมมะลิที่ยังฉางของเกษตรกรให้กำหนดราคาจำหน่าย ตันละ 6,700 บาท ส่วนข้าวเปลือกหอมจังหวัดในภาคเหนือตอนล่างและภาคกลาง ให้กำหนดราคาจำหน่ายตันละ 5,460 – 5,700 บาท ตามคุณภาพที่กำหนด																																																		
2) ข้าวเปลือกเจ้านาปี																																																		
(2.1) พันธุ์ไวแสง																																																		
ข้าวเปลือกเจ้านาปี 100% (ชนิดสีเป็นข้าวสาร 100%)	5,330																																																	
ข้าวเปลือกเจ้านาปี 5% (ชนิดสีเป็นข้าวสาร 5%)	5,235																																																	
ข้าวเปลือกเจ้านาปี 10% (ชนิดสีเป็นข้าวสาร 10%)	5,045																																																	
ข้าวเปลือกเจ้านาปี 15% (ชนิดสีเป็นข้าวสาร 15%)	4,950																																																	
ข้าวเปลือกเจ้านาปี 25% (ชนิดสีเป็นข้าวสาร 25%)	4,760																																																	
(2.2) พันธุ์ กข. ซึ่งเป็นพันธุ์ไม่ไวแสงและเป็นพันธุ์เดียวกับการปลูกข้าวนาปี																																																		
ข้าวเปลือกเจ้านาปี 100% (ชนิดสีเป็นข้าวสาร 100%)	4,975																																																	
ข้าวเปลือกเจ้านาปี 5% (ชนิดสีเป็นข้าวสาร 5%)	4,880																																																	
ข้าวเปลือกเจ้านาปี 10% (ชนิดสีเป็นข้าวสาร 10%)	4,785																																																	
ข้าวเปลือกเจ้านาปี 15% (ชนิดสีเป็นข้าวสาร 15%)	4,690																																																	
ข้าวเปลือกเจ้านาปี 25% (ชนิดสีเป็นข้าวสาร 25%)	4,500																																																	
3) ข้าวเปลือกเหนียว																																																		
ข้าวเปลือกเหนียว 10% เมล็ดยาว	5,900																																																	
ข้าวเปลือกเหนียวคละ	5,650																																																	

ลำดับที่	สินค้า	ราคารับจำหน่าย																
	ข้าวนาปรัง	กำหนดราคารับจำหน่ายข้าวเปลือกนาปรัง ปี 2547 (ณ ความชื้นไม่เกิน 15%) ดังนี้ <table border="1"> <thead> <tr> <th>ชนิดข้าว</th> <th>บาท/ตัน</th> </tr> </thead> <tbody> <tr> <td>ข้าวเปลือกเจ้านาปรัง 100%</td> <td>5,250</td> </tr> <tr> <td>ข้าวเปลือกเจ้านาปรัง 5%</td> <td>5,100</td> </tr> <tr> <td>ข้าวเปลือกเจ้านาปรัง 10%</td> <td>5,000</td> </tr> <tr> <td>ข้าวเปลือกเจ้านาปรัง 15%</td> <td>4,900</td> </tr> <tr> <td>ข้าวเปลือกเจ้านาปรัง 25%</td> <td>4,800</td> </tr> <tr> <td>ข้าวเปลือกหอมสุพรรณบุรี</td> <td>5,400</td> </tr> <tr> <td>ข้าวเปลือกปทุมธานี</td> <td>6,000</td> </tr> </tbody> </table>	ชนิดข้าว	บาท/ตัน	ข้าวเปลือกเจ้านาปรัง 100%	5,250	ข้าวเปลือกเจ้านาปรัง 5%	5,100	ข้าวเปลือกเจ้านาปรัง 10%	5,000	ข้าวเปลือกเจ้านาปรัง 15%	4,900	ข้าวเปลือกเจ้านาปรัง 25%	4,800	ข้าวเปลือกหอมสุพรรณบุรี	5,400	ข้าวเปลือกปทุมธานี	6,000
ชนิดข้าว	บาท/ตัน																	
ข้าวเปลือกเจ้านาปรัง 100%	5,250																	
ข้าวเปลือกเจ้านาปรัง 5%	5,100																	
ข้าวเปลือกเจ้านาปรัง 10%	5,000																	
ข้าวเปลือกเจ้านาปรัง 15%	4,900																	
ข้าวเปลือกเจ้านาปรัง 25%	4,800																	
ข้าวเปลือกหอมสุพรรณบุรี	5,400																	
ข้าวเปลือกปทุมธานี	6,000																	
2.	มันสำปะหลัง	กำหนดราคารับจำหน่ายหัวมันสำปะหลังสดที่เชื้อแป้ง 25% 1. ณ หน้าโรงงานมันสำปะหลัง แบ่งเป็น 3 ช่วง ดังนี้ <table border="1"> <thead> <tr> <th>ระยะเวลา</th> <th>บาท/กก.</th> </tr> </thead> <tbody> <tr> <td>ช่วงที่ 1 ปลาย พ.ย.-31 ธ.ค. 46</td> <td>1.05</td> </tr> <tr> <td>ช่วงที่ 2 1-31 ม.ค. 47</td> <td>1.10</td> </tr> <tr> <td>ช่วงที่ 3 1 ก.พ.-30 เม.ย. 47</td> <td>1.15</td> </tr> </tbody> </table> 2. ณ ลานมัน 1.00 ทั้งนี้ให้เพิ่ม/ลด ราคารับจำหน่ายได้ตามเปอร์เซ็นต์เชื้อแป้งเปอร์เซ็นต์ละ 0.02 บาท และหากแปรสภาพเป็นผลิตภัณฑ์มันสำปะหลังชนิดอื่นนอกจากแป้งมันสำปะหลัง สามารถให้เท่ากับหรือลดราคาตามสภาพตลาดได้	ระยะเวลา	บาท/กก.	ช่วงที่ 1 ปลาย พ.ย.-31 ธ.ค. 46	1.05	ช่วงที่ 2 1-31 ม.ค. 47	1.10	ช่วงที่ 3 1 ก.พ.-30 เม.ย. 47	1.15								
ระยะเวลา	บาท/กก.																	
ช่วงที่ 1 ปลาย พ.ย.-31 ธ.ค. 46	1.05																	
ช่วงที่ 2 1-31 ม.ค. 47	1.10																	
ช่วงที่ 3 1 ก.พ.-30 เม.ย. 47	1.15																	
3.	กาแฟ	กำหนดราคารับจำหน่ายเมล็ดกาแฟ ฤดูการผลิต ปี 2546/47 ณ จุดรับจำหน่ายของ อคส. ณ แหล่งผลิต ดังนี้ <table border="1"> <thead> <tr> <th>เกรด</th> <th>ระดับความชื้น</th> <th>ข้อบกพร่อง</th> <th>บาท/กก.</th> </tr> </thead> <tbody> <tr> <td>1) เกรดดี</td> <td>ไม่เกินร้อยละ 13</td> <td>ไม่เกินร้อยละ 5</td> <td>32</td> </tr> <tr> <td>2) เกรดหนึ่ง</td> <td>ไม่เกินร้อยละ 13</td> <td>ไม่เกินร้อยละ 7</td> <td>28</td> </tr> <tr> <td>3) เกรดสอง</td> <td>ไม่เกินร้อยละ 13</td> <td>ไม่เกินร้อยละ 15</td> <td>22</td> </tr> </tbody> </table>	เกรด	ระดับความชื้น	ข้อบกพร่อง	บาท/กก.	1) เกรดดี	ไม่เกินร้อยละ 13	ไม่เกินร้อยละ 5	32	2) เกรดหนึ่ง	ไม่เกินร้อยละ 13	ไม่เกินร้อยละ 7	28	3) เกรดสอง	ไม่เกินร้อยละ 13	ไม่เกินร้อยละ 15	22
เกรด	ระดับความชื้น	ข้อบกพร่อง	บาท/กก.															
1) เกรดดี	ไม่เกินร้อยละ 13	ไม่เกินร้อยละ 5	32															
2) เกรดหนึ่ง	ไม่เกินร้อยละ 13	ไม่เกินร้อยละ 7	28															
3) เกรดสอง	ไม่เกินร้อยละ 13	ไม่เกินร้อยละ 15	22															
4.	กึ่งกุลาดำ	กำหนดราคารับจำหน่ายกึ่งกุลาดำหึ่งตัว ณ จุดรับฝาก (หน้าห้องเย็น) ดังนี้ 1) ขนาด 40 ตัวต่อกิโลกรัม ราคา กก.ละ 220 บาท 2) ขนาด 50 ตัวต่อกิโลกรัม ราคา กก.ละ 180 บาท 3) ขนาด 60 ตัวต่อกิโลกรัม ราคา กก.ละ 140 บาท 4) ขนาด 70 ตัวต่อกิโลกรัม ราคา กก.ละ 120 บาท 5) ขนาด 80 ตัวต่อกิโลกรัม ราคา กก.ละ 100 บาท ราคารับจำหน่ายให้ปรับเพิ่ม - ลดตามสัดส่วนของกึ่งโนในแต่ละช่วงขนาด																

ข้าว

1. การผลิตและความต้องการใช้

	2542/43	2543/44	2544/45	2545/46	2546/47 (ประมาณการ)
ผลผลิตข้าว (ล้านตัน)					
โลก	607.900	592.100	592.800	566.700	582.700
ไทย					
- นาปี	19.016	19.788	20.899	19.997	20.909
- นาปรัง	5.156	6.056	5.790	5.948	5.717
รวม	24.172	25.844	26.689	25.945	26.626
ความต้องการ	13.600	14.163	14.798	15.034	15,193 (เป้าหมาย)
ส่งออก (มค. - ธค.) (ข้าวสาร)	6.57	7.52	7.244	7.585	8.0
ปริมาณคงเหลือ	4.865	5.308	6.512	6.059	5.370
ราคา (บาท/ตัน)					
- ข้าวเปลือกเจ้าหอมมะลิ	7,284	5,962	5,864	7,767	9,249
- ข้าวเปลือกเจ้านาปี 5%	4,785	4,434	4,580	4,667	-
- ข้าวเปลือกเจ้าเหนียว	4,853	5,628	5,524	6,090	6,742
- ข้าวเปลือกเจ้านาปรัง	4,390	4,260	4,602	4,667	5,321 (พ. 47)
ต้นทุนการผลิต (บาท/ตัน)					
ข้าวเปลือกหอมมะลิ	5,408.61	5,963.86	5,746.82	6,200.77	6,092.00
ข้าวเปลือกเจ้านาปี	4,614.81	4,265.85	3,994.52	4,451.55	4,009.00
ข้าวเปลือกเหนียว	4,750.13	4,999.14	4,798.22	5,064.19	5,075.00
ข้าวเปลือกนาปรัง	3,238.72	3,254.72	3,421.02	3,344.32	3,424.00

2. สถานการณ์ข้าวเปลือกและข้าวสาร ปี 2546/47

2.1. สถานการณ์ข้าวโลก

2.1.1 การผลิต

กระทรวงเกษตรสหรัฐฯ (USDA) ได้ประเมินสถานการณ์ข้าวโลกล่าสุด ณ เดือนพฤษภาคม 2547 ว่าผลผลิตข้าวในปี 2546/47 จะมี 582.8 ล้านตันข้าวเปลือก หรือ 391.0 ล้านตันข้าวสาร มากกว่าปี 2545/46 ประมาณ 19.4 ล้านตันข้าวเปลือก หรือร้อยละ 3.4 เนื่องจากสภาพอากาศที่เอื้ออำนวยในการเพาะปลูก ทำให้ผลผลิตบางประเทศเพิ่มสูงขึ้น ได้แก่ ออสเตรเลีย อินเดีย บังกลาเทศ ปากีสถาน อินโดนีเซีย และไทย สำหรับประเทศที่มีผลผลิตลดลง ได้แก่ จีน พม่า และเวียดนาม

2.1.2 ความต้องการใช้

คาดว่าปี 2546/47 ความต้องการใช้ข้าวของโลกจะมีประมาณ 412.7 ล้านตันข้าวสาร มากกว่าปีก่อนร้อยละ 1.05 และสูงกว่าผลผลิต 21.7 ล้านตัน หรือร้อยละ 5.55 ส่งผลให้สต็อกลดลงจาก 107.2 ล้านตัน ในช่วงต้นปีเหลือเพียง 85.5 ล้านตัน ในช่วงปลายปี

2.1.3 ภาวะการค้า

คาดว่าในปี 2547 นี้ โลกจะมีปริมาณการค้า 25.1 ล้านตันข้าวสาร ลดลงจากปีก่อนประมาณ 2.6 ล้านตันหรือร้อยละ 7.94 โดยประเทศผู้ส่งออกอันดับ 1 ยังคงเป็นไทย 8.75 ล้านตัน เวียดนาม 3.75 ล้านตัน อินเดีย 2.5 ล้านตัน สหรัฐอเมริกา 3.3 ล้านตัน และจีน 1.2 ล้านตัน สำหรับประเทศผู้นำเข้ารายใหญ่ได้แก่ ไนจีเรีย 1.6 ล้านตัน จีน 1.3 ล้านตัน อินโดนีเซีย 1.25 ล้านตัน และอิรัก 1.1 ล้านตัน

จากการที่คาดว่าปริมาณผลผลิตข้าวของประเทศผู้ผลิตที่สำคัญจะมีปริมาณเพิ่มขึ้น โดยเฉพาะอินเดียที่มีผลผลิตเพิ่มขึ้นถึง 15.3 ล้านตัน และประเทศผู้นำเข้าที่สำคัญ เช่น อินโดนีเซีย และฟิลิปปินส์ มีผลผลิตเพิ่มขึ้น ในขณะที่การค้าข้าวของโลกลดลงจาก 27.7 ล้านตัน เหลือ 25.1 ล้านตัน หรือลดลงร้อยละ 7.94 จึงคาดว่าจะปีที่มีการแข่งขันการค้าข้าวสูงอีกปีหนึ่ง เนื่องจากคาดว่าประเทศอินเดียอาจจะระบายข้าวออกมาจำนวนมากและประเทศผู้นำเข้าบางประเทศมีผลผลิตเพิ่มขึ้นอาจจะนำเข้าลดลง

2.2 สถานการณ์ข้าวไทย

2.2.1 สถานการณ์การผลิต กระทรวงเกษตรและสหกรณ์ประเมินการผลิตข้าว ปี 2546/47 ดังนี้

พื้นที่เพาะปลูก ผลผลิตข้าวนาปรัง ปี 2547

ภาค	พื้นที่เพาะปลูก (ล้านไร่)			ผลผลิต (ล้านตัน)		
	2546	2547	Δ %	2546	2547	Δ %
รวม	9.532	8.458	-11.27	6.426	5.717	-11.03
เหนือ	3.360	3.030	-9.82	2.248	2.026	-9.88
ตะวันออก/เหนือ	0.879	0.708	-19.45	0.449	0.349	-22.27
กลาง	5.142	4.570	-11.12	3.660	3.274	-10.55
ใต้	0.151	0.15	-0.66	0.068	0.068	-

ที่มา : สำนักงานเศรษฐกิจการเกษตร ณ วันที่ 17 พค. 47

กระทรวงเกษตรและสหกรณ์ฯ คาดว่าในปี 2547 จะมีผลผลิตข้าวนาปรัง จำนวน 5.717 ล้านตัน น้อยกว่าปี 2546 ซึ่งมีผลผลิต จำนวน 5.948 ล้านตันข้าวเปลือก ลดลงร้อยละ 3.88 เนื่องจากคาดว่าสภาพน้ำในเขื่อนจะมีไม่เพียงพอสำหรับการเพาะปลูกในบางพื้นที่ทำให้ผลผลิตลดลง โดยขณะนี้มีการเก็บเกี่ยวในภาคกลางแถบจังหวัดสุพรรณบุรี ปทุมธานี นครนายก สิงห์บุรี ปราจีนบุรี ฉะเชิงเทรา และในภาคเหนือตอนล่างแถบจังหวัดนครสวรรค์ กำแพงเพชร พิษณุโลก และพิจิตร ซึ่งคาดว่าจะมีการเก็บเกี่ยวไปแล้วประมาณร้อยละ 67 ของปริมาณผลผลิตทั้งหมด

2.2.2 ภาวะการค้าและราคาข้าว

ในช่วงเดือนพฤษภาคม ราคาข้าวเปลือกนาปรังในตลาดทั่วไปทรงตัวต่อเนื่องจากช่วงปลายเดือนมีนาคมที่ผ่านมา เนื่องจากความต้องการข้าวสารเพื่อการส่งออกมีไม่มากนัก ราคาข้าวเปลือกยังอยู่ในระดับที่เกษตรกรพอใจ ส่วนราคาข้าวเปลือกปทุมธานีปรับตัวลดลงเนื่องจากปริมาณข้าวปทุมธานีได้ออกสู่ตลาดมากและคุณภาพข้าวที่ไม่ได้ตามมาตรฐาน โดยราคาข้าวเปลือกเจ้า 5% ความชื้นไม่เกิน 15% ปรับตัวสูงขึ้นเล็กน้อย ราคาตันละ 5,321 บาท (ราคาเฉลี่ยปลายเดือนเมษายนอยู่ที่ตันละ 5,253 บาท) ขณะที่ข้าวเปลือกปทุมธานี ราคาตันละ 5,550 บาท ลดลงจากเดือนเมษายนที่ผ่านมา ประมาณตันละ 300 บาท ส่วนข้าวเปลือกหอมมะลิราคาเฉลี่ยปรับตัวลดลงจากเดือนเมษายน และข้าวเปลือกเหนียวราคาเฉลี่ยช่วงเดือนพฤษภาคมปรับตัวสูงขึ้นจากเดือนเมษายน โดยข้าวเปลือกหอมมะลิเดือนพฤษภาคมราคาเฉลี่ยตันละ 9,249 บาท (เดือนเมษายนเฉลี่ยตันละ 9,567 บาท) และข้าวเปลือกเหนียวราคาเฉลี่ย ตันละ 6,742 บาท (เดือนเมษายนเฉลี่ยตันละ 6,514 ตัน)

2.2.3 การส่งออก

ปี 2547 รัฐบาลตั้งเป้าหมายการส่งออกข้าว 8.0 ล้านตัน จากตัวเลขการส่งออกเบื้องต้นของกรมการค้าต่างประเทศ ตั้งแต่ 1 มค. - 31 พค. 47 ไทยส่งข้าวออกไปต่างประเทศแล้ว จำนวน 3,705,241 ตัน มากกว่าในช่วงระยะเวลาเดียวกันของปีที่ผ่านมา 999,902 ตัน หรือเพิ่มขึ้นร้อยละ 36.96

3. สภาพปัญหาและสาเหตุ

3.1 ผลผลิตส่วนใหญ่ออกสู่ตลาดพร้อมกันมากและกระจุกตัวในช่วงต้นฤดู ทำให้ราคาปรับตัวลดลง

3.2 ภาวะเศรษฐกิจของประเทศผู้ซื้อยังอยู่ในภาวะตกต่ำ การขายข้าวในตลาดโลกมีการแข่งขันกันสูง ตลาดข้าวจึงเป็นของผู้ซื้อ

3.3 ราคาข้าวส่งออกมีผลต่อราคาภายในประเทศ หากราคาส่งออกสูงทำให้ราคาภายในประเทศสูงตามไปด้วย

4. มาตรการรับจำนำข้าวเปลือกนาปรัง ปีการผลิต 2547

4.1 เป้าหมาย ปริมาณรับจำนำรวม 2.5 ล้านตันข้าวเปลือก โดยให้ อคส. รับฝากและออกใบประทวน และ ธ.ก.ส. รับจำนำไปประทวนที่ อคส. ออกให้แก่เกษตรกรและสถาบันเกษตรกร

4.2 ราคารับจํานำ ในการกำหนดราคารับจํานำข้าวเปลือกนาปรัง ปี 2547 กนข. ได้มีมติเมื่อวันที่ 24 ธันวาคม 2546 ประกาศราคาแทรกแซงตลาดข้าวเปลือกนาปรัง ปี 2547 เป็นการล่วงหน้าเพื่อให้เกษตรกรเกิดความมั่นใจในนโยบายของรัฐบาล และสามารถวางแผนการผลิตได้อย่างถูกต้อง รวมทั้งเป็นราคาขึ้น้ตลาด ต่อมา เมื่อวันที่ 11 มีนาคม 2547 กนข. ได้มีมติเห็นชอบให้กำหนดราคารับจํานำข้าวเปลือกนาปรัง ปี 2547 สูงขึ้นจากราคาแทรกแซงที่ประกาศไว้ก่อนหน้าี้ เพื่อให้เหมาะสมกับราคาตลาดในปัจจุบัน และได้กำหนดให้มีการรับจํานำข้าวเปลือกหอมสุพรรณบุรีและข้าวเปลือกปทุมธานีเพิ่มเติมจากการรับจํานำข้าวเปลือกนาปรัง ปี 2547 โดยราคารับจํานำที่กำหนดในปีนี้สูงขึ้นจากราคารับจํานำในปีที่ผ่านมา ต้นละ 210 – 300 บาท ตามชนิดข้าวเปลือก ราคาดังกล่าวเป็นราคารับจํานำ ณ ความชื้นไม่เกิน 15% ดังนี้

ข้าวเปลือกเจ้านาปรัง 100%	ราคาต้นละ	5,250 บาท
ข้าวเปลือกเจ้านาปรัง 15%	ราคาต้นละ	5,100 บาท
ข้าวเปลือกเจ้านาปรัง 10%	ราคาต้นละ	5,000 บาท
ข้าวเปลือกเจ้านาปรัง 15%	ราคาต้นละ	4,900 บาท
ข้าวเปลือกเจ้านาปรัง 25%	ราคาต้นละ	4,800 บาท
ข้าวเปลือกหอมสุพรรณบุรี	ราคาต้นละ	5,400 บาท
ข้าวเปลือกปทุมธานี	ราคาต้นละ	6,000 บาท

4.3 ระยะเวลารับจํานำ 20 มีค. 47 – 31 พค. 47 ยกเว้นภาคใต้ให้รับจํานำ กค. – กย. 47

4.4 ระยะเวลาไถ่ถอน 3 เดือนนับถัดจากเดือนที่รับจํานำ

5. ผลการดำเนินงาน

ผลการรับจํานำข้าวเปลือกนาปรัง ปี 2547

ตั้งแต่วันที่ 20 มีค. – 31 พค. 47 ราคาข้าวเปลือกเจ้านาปรังในตลาดทั่วไปอยู่ในระดับที่สูงกว่าและใกล้เคียงกับราคารับจํานำ เกษตรกรส่วนใหญ่ยังคงขายให้แก่โรงสีโดยตรง การดำเนินการตามโครงการฯ มีโรงสีสมัครเข้าร่วมโครงการและพร้อมเปิดจุดรับจํานำ จำนวน 445 โรง ใน 32 จังหวัด และเปิดจุดรับจํานำ 21 โรงสี ในจังหวัดกำแพงเพชร ฉะเชิงเทรา สุพรรณบุรี นครปฐม พระนครศรีอยุธยา สิงห์บุรี และลพบุรี ปริมาณรับจํานำรวม 28,245 ตัน แยกเป็น ข้าวเปลือกเจ้า 643 ตัน และข้าวเปลือกปทุมธานี 27,602 ตัน

สำนักส่งเสริมการค้าสินค้าเกษตร
กรมการค้าภายใน

ราคาข้าวเปลือกหอมมะลิ ที่โรงสีรับซื้อในส่วนภูมิภาค

หน่วย : บาท/ตัน

ปี	มค.	กพ.	มีค.	เมย.	พค.	มิย.	กค.	สค.	กย.	ตค.	พย.	ธค.	เฉลี่ย
2534	3,620	3,847	3,855	3,771	3,810	3,962	4,186	4,474	4,500	4,550	4,502	4,488	4,130
2535	3,915	4,275	4,250	4,347	4,517	4,652	4,976	4,942	4,790	4,720	4,850	4,176	4,534
2536	4,297	4,450	4,376	4,369	4,395	4,450	4,698	4,787	4,850	4,774	4,850	4,617	4,576
2537	4,952	5,082	4,909	4,874	4,900	4,880	4,790	4,850	4,850	4,850	4,850	3,972	4,813
2538	4,062	4,137	4,115	4,117	4,200	4,355	4,806	4,951	4,957	5,184	4,642	4,658	4,515
2539	4,810	4,850	4,850	5,105	5,326	5,697	5,786	6,119	6,969	6,992	6,900	6,172	5,798
2540	6,825	7,214	7,819	7,950	7,990	8,340	9,174	9,651	9,215	8,785	6,835	7,140	8,078
2541	9,352	9,508	8,909	8,738	8,709	8,664	8,501	8,388	8,041	7,258	6,332	6,298	8,225
2542	6,855	6,685	6,603	6,462	6,614	6,638	6,958	7,436	8,455	8,354	7,850	6,676	7,132
2543	6,743	6,781	6,885	6,977	7,311	7,477	8,005	8,135	8,177	8,146	7,289	6,413	7,362
2544	6,583	6,389	6,085	6,140	5,933	5,750	5,711	5,170	4,929	5,151	4,867	4,822	5,628
2545	5,216	5,410	5,472	5,550	5,625	6,248	6,735	6,785	6,874	6,758	6,340	6,375	6,116
2546	6,425	6,778	7,560	7,850	7,990	8,340	8,465	8,818	9,315	8,950	7,980	8,665	8,095
2547	9,376	9,175	9,270	9,567	9,249								9,327

หมายเหตุ เป็นราคารับซื้อเฉลี่ยหน้าโรงสีจังหวัดสุรินทร์ อุตรดิตถ์ อุบลราชธานี และนครราชสีมา (ชนิดสีได้คืนข้าว 36 กรัม)

ราคาข้าวเปลือกเหนียว (เมล็ดยาว) ที่โรงสีรับซื้อในส่วนภูมิภาค

หน่วย : บาท/ตัน

ปี	มค.	กพ.	มีค.	เมย.	พค.	มิย.	กค.	สค.	กย.	ตค.	พย.	ธค.	เฉลี่ย
2534	3,354	3,550	3,512	3,376	3,336	3,537	3,907	4,388	4,317	4,070	3,907	3,613	3,739
2535	3,707	4,178	4,173	4,176	4,397	4,272	4,273	4,152	3,941	3,649	3,413	3,694	4,002
2536	3,571	3,850	3,776	3,730	3,684	3,412	3,359	3,205	3,268	3,486	3,754	3,614	3,559
2537	3,861	3,843	3,678	3,799	3,755	3,684	3,684	3,741	3,875	3,875	3,450	3,493	3,728
2538	3,578	3,683	3,684	3,943	4,186	4,394	4,807	5,013	4,805	4,838	4,254	4,495	4,307
2539	4,800	4,771	4,770	4,820	4,874	5,037	4,964	5,280	5,828	5,108	5,008	5,180	5,037
2540	5,796	6,169	6,338	6,338	6,513	6,863	7,638	8,206	8,321	8,589	7,993	7,234	7,167
2541	8,491	8,521	7,880	7,970	8,099	8,033	7,971	7,880	7,730	7,155	6,263	6,000	7,666
2542	5,831	5,536	5,241	5,033	5,174	4,877	4,783	4,997	5,304	4,876	4,562	4,790	5,084
2543	4,667	4,549	4,528	4,706	4,831	4,828	5,068	5,203	5,208	5,295	5,111	4,997	4,916
2544	5,467	5,612	5,550	5,651	5,795	5,948	6,018	5,830	5,750	5,509	4,739	5,006	5,573
2545	5,063	5,124	5,112	5,374	5,657	5,781	5,913	6,155	6,293	6,073	5,568	5,236	5,612
2546	5,397	5,774	5,950	6,000	6,058	6,229	6,576	6,923	7,125	6,248	6,220	6,367	6,239
2547	6,730	6,510	6,514	6,669	6,742								6,633

หมายเหตุ : เป็นราคารับซื้อเฉลี่ยหน้าโรงสีจังหวัดอุตรดิตถ์

สำนักส่งเสริมการค้าสินค้าเกษตร

ที่มา : สำนักงานการค้าภายในจังหวัด

ราคาข้าวเปลือกเจ้านาปรัง ความชื้น 15% ตลาดก้านันทรง / ทำข้าวลาดยาว

หน่วย : บาท/ตัน

ปี	มค.	กพ.	มีค.	เมย.	พค.	มิย.	กค.	ตค.	กย.	ตล.	พย.	ธค.	เฉลี่ย
2536				2,350	2,456	2,600	2,865	3,011	3,000	3,363			2,806
2537				3,745	3,081	3,060	3,342	3,788	3,803	3,821	3,850		3,561
2538				3,707	3,913	4,542	4,961	4,879	4,950	5,237	4,705		4,612
2539			4,950	4,338	4,475	4,800	4,781	4,493	4,692	4,336	4,296	4,356	4,552
2540			4,494	4,269	4,389	4,375	4,794	5,125	5,228	5,563	5,500	5,956	4,969
2541	6,575	6,770	6,599	6,681	6,568	7,211	7,281	7,400	7,296	6,495	5,544	5,679	6,675
2542	6,213	5,611	5,368	4,859	4,840	5,200	5,303	5,248	4,997	4,671	4,655	4,797	5,147
2543	4,825		4,659	4,419	4,561	4,674	4,380	4,450	4,025	4,245	4,322	4,385	4,450
2544	4,498	4,492	4,273	4,185	4,250	4,385	4,450	4,160	4,330	4,345	4,344	-	4,337
2545	-	-	4,576	4,606	4,845	4,956	4,750	4,640	4,650	4,681			4,729
2546	-	-	4,580	4,550	4,550	4,731	4,902	4,713	4,707	4,603			4,671
2547	-	4,850	5,065	5,254	5,250								5,190

หมายเหตุ : ตั้งแต่เดือนกุมภาพันธ์ 47 เป็นต้นไป เป็นราคาที่ตลาดกลางทำข้าวลาดยาว

ราคาข้าวเปลือกเจ้านาปรัง ความชื้น 15% ตลาดกลางจังหวัดพิษณุโลก

หน่วย : บาท/ตัน

ปี	มค.	กพ.	มีค.	เมย.	พค.	มิย.	กค.	ตค.	กย.	ตล.	พย.	ธค.	เฉลี่ย
2535			3,725	3,687	3,572	3,323	3,592	3,634	3,506	3,443	3,422	3,275	3,518
2536			2,725	2,508	2,309	2,417	2,714	2,959	3,003	3,042			2,710
2537				3,495	3,070	2,823	3,163	3,683	3,713	3,608			3,365
2538			3,752	4,648	3,790	4,336	4,786	4,780	4,687	5,037	4,413		4,470
2539			4,655	4,035	4,032	4,449	4,644	4,444	4,530	4,518	4,308	4,294	4,391
2540			4,670	4,100	4,578	4,625	5,060	5,072	5,157	5,570	5,075	5,850	4,976
2541	7,437	7,126	6,231	6,695	6,599	7,267	7,186	7,286	7,148	6,164	5,192	5,488	6,652
2542	6,020	5,560	5,131	4,532	4,714	5,141	5,098	5,070	4,780	4,348	4,552	4,585	4,961
2543	4,740	4,889	4,677	4,316	4,173	4,123	4,080	4,221	3,775	4,192	4,177	4,156	4,293
2544	4,198	4,212	4,050	3,916	4,030	4,225	4,310	4,198	4,298	4,250	4,225	4,303	4,185
2545	4,439	4,617	4,571	4,589	4,610	4,635	4,492	4,410	4,425	4,492			4,528
2546	-	-	4,490	4,475	4,586	4,689	4,687	4,578	4,648				4,593
2547	-	4,740	5,048	5,131	5,317								5,059

ราคาข้าวเปลือกนาปรัง ความชื้น 15 %เฉลี่ย ทำข้าวลาดยาวและจังหวัดพิษณุโลก

หน่วย : บาท/ตัน

ปี	มค.	กพ.	มีค.	เมย.	พค.	มิย.	กค.	ตค.	กย.	ตล.	พย.	ธค.	เฉลี่ย
2535			3,725	3,687	3,494	3,371	3,655	3,694	3,597	3,476	3,480	3,350	3,553
2536			2,725	2,429	2,383	2,509	2,790	2,985	3,002	3,203			2,753
2537				2,620	3,076	2,942	3,253	3,736	3,758	3,715	3,850		3,369
2538			3,752	3,678	3,852	4,439	4,874	4,830	4,819	5,137	4,559		4,438
2539			4,803	4,187	4,254	4,625	4,713	4,469	4,611	4,427	4,302	3,838	4,423
2540			4,582	4,185	4,484	4,500	4,927	5,098	5,193	5,567	5,603	5,903	5,004
2541	7,006	6,948	6,415	6,688	6,584	7,239	7,234	7,343	7,208	6,301	5,368	5,583	6,660
2542	6,117	5,586	5,250	4,696	4,777	5,170	5,201	5,159	4,888	4,510	4,604	4,691	5,054
2543	4,787	4,889	4,668	4,368	4,367	4,398	4,230	4,336	3,900	4,218	4,250	4,271	4,390
2544	4,348	4,352	4,162	4,050	4,140	4,305	4,380	4,179	4,314	4,298	4,284	4,303	4,260
2545	4,439	4,617	4,574	4,598	4,728	4,793	4,621	4,525	4,538	4,587			4,602
2546	-	-	4,535	4,513	4,568	4,710	4,795	4,646	4,678				4,635
2547	-	4,795	5,057	5,193	5,284								5,082

สำนักส่งเสริมการค้าสินค้าเกษตร

ราคาข้าวเปลือกเข้าในปี 5% ตลาดกลางก้านนทรง

FILE : PX003

หน่วย : บาท/ตัน 19

ปี	มค.	กพ.	มีค.	เมย.	พค.	มิย.	กค.	สค.	กย.	ตค.	พย.	ธค.	เฉลี่ย
2538	3,835	3,886	3,869	3,925	4,039	4,549	5,001	5,125	5,246	5,482	4,655	4,722	4,528
2539	5,137	5,075	5,075	5,075	5,075							4,855	5,049
2540	5,085	5,028	5,048	4,891									5,013
2541	7,253	7,494	6,650										7,132
2542	6,271	6,050										4,720	5,680
2543	4,824	4,975										4,550	4,783
2544	4,550	4,550	4,550								4,450	4,553	4,531
2545	4,624	4,761	4,650							4,750	4,750	4,700	4,706
2546	4,732	4,750	4,750								4,383	4,530	4,629
2547	4,727												4,727

ราคาข้าวเปลือกเข้าในปี 5% ตลาดกลางจังหวัดพิษณุโลก

ปี	มค.	กพ.	มีค.	เมย.	พค.	มิย.	กค.	สค.	กย.	ตค.	พย.	ธค.	เฉลี่ย
2538	3,578	3,700	3,810	3,792	3,945	4,394	4,866	5,152	5,130	5,235	4,364	4,488	4,371
2539	4,968	4,900	4,864	4,681	4,703							4,448	4,761
2540	5,143	5,134	5,090	4,958	4,875							6,050	5,208
2541	6,956	7,350										5,435	6,580
2542	6,057	5,668	5,465								4,915	4,725	5,366
2543	4,850	4,958	4,799	4,472							4,715	4,132	4,654
2544	4,186	4,267	4,127								4,328	4,289	4,239
2545	4,405	4,650	4,650	4,650						4,706	4,627	4,475	4,595
2546	4,593	4,646	4,650								4,488	4,406	4,557
2547	4,680												4,680

ราคาข้าวเปลือกเข้าปี 5 % เฉลี่ยตลาดกลางก้านนทรงและตลาดกลางจังหวัดพิษณุโลก

ปี	มค.	กพ.	มีค.	เมย.	พค.	มิย.	กค.	สค.	กย.	ตค.	พย.	ธค.	เฉลี่ย
2538	3,707	3,793	3,840	3,859	3,992	4,472	4,934	5,139	5,188	5,359	4,510	4,605	4,450
2539	5,053	4,988	4,970	4,878	4,889							4,652	4,905
2540	5,114	5,081	5,069	4,925	4,875							6,050	5,186
2541	7,105	7,422	6,650									5,435	6,653
2542	6,164	5,859	5,465								4,915	4,723	5,425
2543	4,837	4,967	4,799	4,472							4,715	4,341	4,688
2544	4,368	4,409	4,339								4,389	4,421	4,385
2545	4,514	4,706	4,650	4,650						4,728	4,688	4,588	4,646
2546	4,663	4,698	4,700								4,434	4,468	4,593
2547	4,704												4,704

ราคาข้าวเปลือกเข้า 5 % (พันธุ์ไม่วางแสงหรือพันธุ์ กข.) จังหวัดสุพรรณบุรี

ปี	มค.	กพ.	มีค.	เมย.	พค.	มิย.	กค.	สค.	กย.	ตค.	พย.	ธค.	เฉลี่ย
2547	-	4,760	5,393	5,450	5,439								4,208

สำนักส่งเสริมการค้าสินค้าเกษตร

ราคาขายส่งข้าวสารหอมมะลิ 100% ชั้น 2 ในตลาดกรุงเทพมหานคร

หน่วย : บาท/100 กก.

ปี	มก.	กพ.	มีค.	เมย.	พค.	มิย.	กค.	สค.	กย.	ตค.	พย.	ธค.	เฉลี่ย
2534	798	868	845	820	824	819	863	893	905	902	900	928	864
2535	810	845	824	840	879	906	953	941	935	933	937	994	900
2536	1,010	871	860	864	871	902	940	935	951	960	1,031	1,039	936
2537	1,167	1,150	1,058	1,071	1,040	1,036	1,026	1,042	1,031	1,025	989	829	1,039
2538	1,015	1,075	1,075	957	815	880	941	921	935	1,043	1,019	1,021	975
2539	1,038	1,079	1,086	1,074	1,056	1,085	1,108	1,197	1,410	1,042	1,405	1,420	1,167
2540	1,484	1,580	1,754	1,720	1,788	1,891	2,101	2,156	2,080	1,910	1,758	1,936	1,847
2541	2,564	2,386	2,156	2,068	2,088	2,033	1,896	1,810	1,698	1,518	1,422	1,430	1,922
2542	1,454	1,423	1,378	1,348	1,378	1,370	1,476	1,563	1,908	1,850	1,721	1,530	1,533
2543	1,520	1,531	1,543	1,563	1,727	1,840	2,028	2,015	1,983	1,970	1,910	1,887	1,793
2544	1,443	1,345	1,306	1,297	1,227	1,145	1,117	996	952	1,032	1,088	1,031	1,165
2545	1,021	1,053	1,044	1,050	1,105	1,219	1,309	1,311	1,345	1,275	1,278	1,252	1,189
2546	1,359	1,440	1,686	1,811	1,837	1,862	1,855	1,972	2,074	1,888	1,865	1,675	1,777
2547	1,856	1,766	1,760	1,743	1,681								1,761

ราคาขายส่งปลายข้าวสารหอมมะลิในตลาดกรุงเทพมหานคร

หน่วย : บาท/100 กก.

ปี	มก.	กพ.	มีค.	เมย.	พค.	มิย.	กค.	สค.	กย.	ตค.	พย.	ธค.	เฉลี่ย
2534	375	431	404	409	407	379	402	430	456	451	429	422	416
2535	423	430	432	431	428	436	439	439	429	427	428	400	429
2536	391	397	364	341	330	338	351	364	371	371	384	362	364
2537	349	361	367	368	373	384	412	463	484	501	499	515	423
2538	535	497	511	515	545	643	686	659	661	689	685	631	605
2539	613	586	602	570	589	583	552	506	547	513	502	480	554
2540	518	564	591	591	608	610	645	661	694	677	668	809	636
2541	886	821	768	782	802	823	832	892	945	914	788	800	838
2542	826	822	825	824	827	824	839	812	825	812	712	616	797
2543	601	603	605	611	585	569	591	610	598	622	579	569	595
2544	572	582	624	651	692	757	781	810	802	805	712	685	706
2545	722	704	682	680	671	672	680	697	713	712	697	670	692
2546	636	650	628	605	614	639	642	673	705	704	678	728	659
2547	828	953	1,001	1,037	1067								977

ที่มา : สำนักส่งเสริมการค้าสินค้าเกษตร

File : PX006

หน่วย : บาท/100 กก.

ปี	มค.	กพ.	มีค.	เมย.	พค.	มิย.	กค.	สค.	กย.	ตค.	พย.	ธค.	เฉลี่ย
2534	735	795	766	709	712	728	753	744	722	670	644	648	719
2535	666	670	682	680	664	661	681	654	620	601	615	623	651
2536	638	616	584	473	421	448	472	499	494	640	782	799	572
2537	905	881	684	638	543	501	539	587	611	620	623	618	646
2538	656	665	676	661	682	760	818	796	863	924	803	813	760
2539	880	888	886	814	819	848	875	804	790	757	768	797	827
2540	880	863	807	753	795	792	905	864	926	956	933	1,122	883
2541	1,450	1,287	1,156	1,178	1,213	1,324	1,319	1,304	1,270	1,078	941	970	1,208
2542	1,058	987	902	828	854	898	900	886	876	819	851	846	892
2543	858	892	821	770	751	742	716	718	709	766	769	758	773
2544	755	748	729	716	720	740	743	724	729	719	741	752	735
2545	807	825	786	797	833	828	782	767	763	782	776	777	794
2546	824	832	806	807	814	826	806	779	766	741	734	759	791
2547	810	815	904	906	896								866

ราคาขายส่งข้าวสารเจ้า 5% ตลาดกรุงเทพมหานคร

หน่วย : บาท/100 กก.

ปี	มค.	กพ.	มีค.	เมย.	พค.	มิย.	กค.	สค.	กย.	ตค.	พย.	ธค.	เฉลี่ย
2533	664	717	696	652	625	612	609	613	611	656	629	622	642
2534	712	772	740	680	682	698	723	716	698	644	637	620	694
2535	640	645	660	654	630	623	650	625	593	572	588	595	623
2536	614	569	504	441	398	418	444	471	464	574	691	674	522
2537	798	759	558	556	498	458	499	554	585	589	598	598	588
2538	635	642	653	630	658	738	789	764	838	898	776	790	734
2539	860	855	820	740	753	776	842	770	759	722	730	758	782
2540	838	822	769	710	735	748	852	828	883	923	907	1,090	842
2541	1,401	1,233	1,119	1,140	1,162	1,288	1,254	1,238	1,230	1,043	910	927	1,162
2542	1,022	949	868	799	822	866	873	859	831	780	816	819	859
2543	824	833	767	724	687	689	684	694	679	745	742	731	733
2544	730	724	700	671	675	694	707	696	710	702	714	726	704
2545	785	800	764	773	803	799	758	745	740	751	751	750	768
2546	794	797	782	783	785	795	774	747	738	721	714	732	764
2547	777	778	873	881	871								836

ราคาขายส่งปลายข้าวขาว A-1เลิศ(ใหม่) ตลาดกรุงเทพมหานคร

หน่วย : บาท/100 กก.

ปี	มค.	กพ.	มีค.	เมย.	พค.	มิย.	กค.	สค.	กย.	ตค.	พย.	ธค.	เฉลี่ย
2535	430	428	429	426	399	385	397	416	401	390	392	364	405
2536	377	391	358	334	323	325	330	356	363	362	372	344	353
2537	335	344	344	347	357	372	401	452	480	495	491	512	411
2538	532	494	507	511	542	640	685	657	657	686	681	628	602
2539	608	581	598	555	564	541	524	477	494	478	474	477	531
2540	502	536	552	511	507	514	575	620	669	663	650	798	591
2541	873	798	717	699	698	770	818	888	934	906	782	792	806
2542	794	718	677	618	625	690	724	728	683	604	597	522	665
2543	531	531	520	504	495	486	519	533	540	533	510	515	518
2544	534	524	497	501	522	545	585	589	612	602	541	541	549
2545	581	588	596	595	591	586	580	579	595	642	631	609	598
2546	595	591	570	560	556	584	578	583	584	581	583	600	580
2547	630	665	767	788	807								731

ราคาขายส่งข้าวสารเจ้า 25% เลิศ ในตลาดกรุงเทพมหานคร

px006-2

หน่วย : บาท/100 กก.

ปี	มค.	กพ.	มีค.	เมย.	พค.	มิย.	กค.	ตค.	กย.	ตล.	พย.	ธค.	เฉลี่ย
2534	590	646	606	555	577	585	601	593	585	535	529	513	576
2535	535	551	591	596	580	571	592	567	547	525	539	537	561
2536	549	508	416	376	363	382	405	428	427	506	583	568	459
2537	646	614	504	495	458	431	461	541	554	562	565	570	533
2538	605	602	619	602	632	710	754	722	783	828	743	752	696
2539	797	795	771	689	688	707	743	695	694	650	656	670	713
2540	746	731	698	581	683	684	775	760	815	837	827	1,008	762
2541	1,265	1,112	1,003	1,006	1,037	1,158	1,162	1,160	1,144	1,003	870	883	1,067
2542	941	868	814	748	758	816	825	820	789	741	767	753	803
2543	759	765	714	675	645	643	640	651	647	700	691	681	684
2544	683	675	648	626	634	655	675	670	684	676	670	680	665
2545	733	748	721	728	749	746	713	704	702	725	723	717	726
2546	746	762	730	729	732	743	735	707	705	689	681	694	721
2547	734	746	844	853	849								805

ราคาขายส่งข้าวหนึ่ง 100 % ตลาดกรุงเทพมหานคร

หน่วย : บาท/100 กก.

ปี	มค.	กพ.	มีค.	เมย.	พค.	มิย.	กค.	ตค.	กย.	ตล.	พย.	ธค.	เฉลี่ย
2534	669	737	702	677	678	698	713	726	691	669	655	633	687
2535	638	644	638	622	583	574	595	588	572	581	581	560	598
2536	563	557	539	470	431	471	478	504	507	524	624	655	527
2537	649	613	582	553	543	534	583	644	628	621	616	603	597
2538	622	615	626	612	633	713	808	811	849	875	797	801	730
2539	854	844	812	732	773	830	848	783	792	798	801	796	805
2540	809	787	778	740	797	795	921	978	1,055	1,014	985	1,149	901
2541	1,420	1,305	1,103	1,096	1,124	1,268	1,273	1,284	1,265	1,092	764	997	1,166
2542	1,075	976	909	858	882	892	883	915	988	983	1,002	914	940
2543	886	907	863	830	810	811	814	799	752	812	762	763	817
2544	777	730	702	712	735	782	872	857	906	886	803	755	793
2545	793	799	769	761	771	766	751	760	766	790	797	757	773
2546	777	780	762	766	762	784	786	766	760	750	734	726	763
2547	753	787	882	916	933								854

ราคาขายส่งข้าวเหนียว 10% เมล็ดยาว ตลาดกรุงเทพมหานคร

หน่วย : บาท/100 กก.

ปี	มค.	กพ.	มีค.	เมย.	พค.	มิย.	กค.	สค.	กย.	ตค.	พย.	ธค.	เฉลี่ย
2534	629	685	658	632	637	650	763	827	778	729	716	725	702
2535	737	773	775	767	791	778	778	765	716	610	605	605	725
2536	758	764	705	670	651	625	615	615	602	682	749	692	677
2537	785	771	708	711	700	703	703	688	700	719	669	675	711
2538	744	740	735	764	792	829	929	900	934	869	709	745	808
2539	788	820	823	858	877	854	858	859	900	958	956	1045	883
2540	1,098	1,103	1,124	1,117	1,169	1,201	1,394	1,450	1,546	1,531	1,425	1,510	1,306
2541	1,839	1,784	1,666	1,682	1,653	1,605	1,582	1,545	1,526	1,440	1,274	1,225	1,568
2542	1,231	1,108	974	888	901	839	823	881	966	845	894	935	940
2543	930	867	848	919	966	968	1,026	1,020	1,022	1,025	1,025	1,035	971
2544	1,071	1,030	996	986	985	1,020	1,024	996	985	868	895	891	979
2545	946	929	945	968	1,040	1,047	1,079	1,095	1,138	1,141	1,156	1,145	1,052
2546	1,141	1,163	1,165	1,165	1,165	1,166	1,156	1,371	1,391	1,405	1,239	1,260	1,232
2547	1,305	1,279	1,265	1,265	1,244								1,272

ราคาขายส่งปลายข้าวเหนียว A-1 ตลาดกรุงเทพมหานคร

หน่วย : บาท/100 กก.

ปี	มค.	กพ.	มีค.	เมย.	พค.	มิย.	กค.	สค.	กย.	ตค.	พย.	ธค.	เฉลี่ย
2534	384	398	398	390	398	410	505	540	553	520	483	463	454
2535	458	508	517	511	522	530	533	524	487	416	412	412	486
2536	441	497	435	412	421	417	408	408	405	432	445	451	431
2537	445	434	420	407	416	417	422	450	450	461	451	464	436
2538	526	526	505	511	540	612	671	658	706	708	620	641	602
2539	739	718	707	725	728	704	709	746	785	706	712	763	729
2540	842	846	858	852	855	859	924	958	1,018	1,018	1,052	1,007	924
2541	1,148	987	882	912	909	895	873	875	881	868	793	777	900
2542	800	771	746	754	759	754	745	758	824	674	634	595	735
2543	567	563	520	530	549	556	565	558	547	556	564	609	557
2544	731	870	869	891	926	966	952	843	817	790	680	709	837
2545	756	774	810	807	814	795	812	822	831	844	808	853	811
2546	857	858	845	845	845	817	821	863	904	846	848	865	851
2547	882	867	865	885	885								877

หมายเหตุ : สำนักส่งเสริมการค้าสินค้าเกษตร

สรุปปริมาณการส่งออกข้าวออกไปต่างประเทศรายเดือน

หน่วย: ปริมาณ/เมตริกตัน
มูลค่า/ล้านบาท

เดือน	2532	2533	2534	2535	2536	2537	2538	2539	2540	2541	2542	2543	2544	2545	2546	2547
มค.	499,514	332,463	368,433	493,725	355,158	477,430	683,322	562,889	377,949	684,258	561,509	453,860	542,617	684,884	580,091	552,393
กพ.	526,274	321,937	302,089	361,739	247,666	416,838	638,035	430,992	287,899	564,678	436,160	531,032	468,532	533,628	544,549	702,244
มีค.	644,052	346,214	346,492	473,847	364,318	393,646	580,866	492,731	374,825	591,276	466,123	495,392	376,301	573,225	482,455	824,298
ไตรมาสแรก	1,669,840	1,000,614	1,017,014	1,329,311	967,142	1,287,914	1,902,223	1,486,612	1,040,673	1,840,212	1,463,792	1,480,284	1,387,450	1,791,737	1,607,095	2,078,935
เมย.	588,205	245,987	291,879	501,622	349,076	309,502	374,147	417,077	418,520	547,554	379,246	403,915	547,252	484,359	556,881	801,219
พค.	620,560	266,638	404,550	372,490	426,268	286,035	526,393	518,318	396,191	427,058	473,077	557,074	634,543	648,045	586,875	638,409
มิย.	639,924	293,800	363,179	505,072	409,752	270,873	533,577	425,083	473,177	495,114	537,306	396,904	611,925	499,891	532,499	
ไตรมาสที่ 2	1,848,689	806,425	1,059,608	1,379,184	1,185,096	866,410	1,434,117	1,360,478	1,287,888	1,469,726	1,389,629	1,357,893	1,793,720	1,632,295	1,676,255	1,439,628
กค.	580,433	333,286	347,926	456,637	532,645	271,935	405,274	415,273	425,167	529,767	615,205	544,933	523,064	537,529	684,057	
สค.	527,399	356,565	303,450	304,923	459,738	348,856	376,875	413,516	412,798	525,671	632,679	493,681	699,300	579,915	699,916	
กย.	371,120	371,062	355,763	308,614	297,151	390,331	435,860	312,445	462,548	416,133	623,196	521,024	722,541	570,060	636,090	
ไตรมาสที่ 3	1,478,952	1,060,913	1,007,139	1,070,174	1,289,534	1,011,122	1,218,009	1,141,234	1,300,513	1,471,571	1,871,080	1,559,638	1,944,905	1,687,504	2,020,063	
ตค.	317,343	394,761	290,735	310,211	429,540	422,637	337,186	352,704	465,190	461,287	564,073	697,394	813,038	884,155	716,841	
พย.	278,672	336,834	267,687	332,374	415,229	517,985	425,557	429,231	435,278	526,719	658,781	727,417	805,751	682,724	724,381	
ธค.	443,535	334,590	372,983	385,320	518,128	651,224	622,232	480,125	742,667	639,340	767,664	776,768	800,503	567,222	840,344	
ไตรมาสที่ 4	1,039,550	1,066,185	931,405	1,027,905	1,362,897	1,591,846	1,384,975	1,262,060	1,643,135	1,627,346	1,990,518	2,201,579	2,419,292	2,134,101	2,281,566	
ปริมาณรวม	6,037,031	3,934,137	4,015,166	4,806,574	4,804,669	4,757,292	5,939,324	5,250,384	5,272,209	6,408,855	6,715,019	6,599,394	7,545,367	7,245,637	7,584,979	3,518,563
มูลค่ารวม	45,462	27,767	30,516	36,214	32,946	38,201	46,792	48,783	60,619	85,394	72,324	68,102	69,261	67,193	77,105	37,410

ที่มา : สภาหอการค้าแห่งประเทศไทย (ตั้งแต่ปี 2541 - ปัจจุบันเป็นข้อมูลจากกรมการค้าต่างประเทศ)

สำนักส่งเสริมการค้าสินค้าเกษตร
กรมการค้าภายใน

มันสำปะหลัง

1. ผลผลิตและความต้องการใช้ (ล้านตันหัวมันสด)	2543/44	2544/45	2545/46	2546/47
ผลผลิตของไทย	18.395	16.868	19.547	20.333
พื้นที่เพาะปลูก (ล้านไร่)	6.557	6.170	6.418	6.973
ความต้องการใช้ภายในประเทศ	4.068	4.313	4.412	5.190
การส่งออก	16.151	12.360	15.340	15.820
2. ต้นทุนการผลิตหัวมันสด (บาท/กก.)	0.80	0.81	0.77	0.71
3. ราคา (บาท/ก.ก.)				(พฤษภาคม 2547)
หัวมันสดคละ เกษตรกรขายได้	0.78	1.05	0.93	0.83
หัวมันสดซื้อแป้ง 25% จ.นครราชสีมา	0.97	1.22	1.09	1.13
มันอัดเม็ด FOB กรุงเทพฯ (US\$/ตัน)	55.50	65.00	67.08	74.50
แป้งมัน FOB กรุงเทพฯ (US\$/ตัน)	167.50	184.90	172.60	190.00

4. นโยบายและมาตรการ ปี 2546/47

โครงการแทรกแซงตลาดมันสำปะหลัง ปี 2546/47

4.1 คณะกรรมการนโยบายและมาตรการช่วยเหลือเกษตรกร (คชก.) อนุมัติเมื่อวันที่ 19 พฤศจิกายน 2546 และ 9 กุมภาพันธ์ 2547 ให้กระทรวงพาณิชย์ดำเนินการแทรกแซงตลาดมันสำปะหลัง ปี 2546/47 ด้วยการรับจำนำหัวมันสดจากเกษตรกรรายย่อย โดยให้องค์การคลังสินค้า (อคส.) รับฝากเก็บและออกไปประทวน ธนาคารเพื่อการเกษตรและสหกรณ์การเกษตร (ธ.ก.ส.) รับจำนำใบประทวนที่ อคส. ออกให้เกษตรกร ปริมาณรวมทั้งสิ้น 5 ล้านตัน เพื่อแปรสภาพเป็นผลิตภัณฑ์มันสำปะหลัง ราคารับจำนำหัวมันสำปะหลังสดที่ซื้อแป้ง 25% ณ หน้าโรงงานแป้งมันสำปะหลัง แบ่งเป็น 3 ช่วง ดังนี้

ช่วงที่ 1 ระหว่างปลายเดือนพฤศจิกายน - 31 ธันวาคม 2546 ราคา กก.ละ 1.05 บาท

ช่วงที่ 2 ระหว่าง 1 - 31 มกราคม 2547 ราคา กก.ละ 1.10 บาท

ช่วงที่ 3 ระหว่าง 1 กุมภาพันธ์ - 30 เมษายน 2547 ราคา กก.ละ 1.15 บาท

ราคารับจำนำดังกล่าวให้เพิ่ม/ลด ตามเปอร์เซ็นต์ซื้อแป้งเปอร์เซ็นต์ละ 0.02 บาท และหากแปรสภาพเป็นผลิตภัณฑ์มันสำปะหลังชนิดอื่นนอกจากแป้งมันสำปะหลัง สามารถให้เท่ากับหรือปรับลดราคาตามสภาพตลาดได้ กำหนดระยะเวลารับจำนำ พฤศจิกายน 2546 - 30 เมษายน 2547 ระยะเวลาไถ่ถอนภายใน 3 เดือนนับถัดจากเดือนที่รับจำนำ ระยะเวลาโครงการพฤศจิกายน 2546 - กันยายน 2547

4.2 รัฐมนตรีว่าการกระทรวงพาณิชย์ เห็นชอบเมื่อวันที่ 21 มกราคม 2547 และวันที่ 9 มีนาคม 2547 ให้แก้ไขปัญหาดังกล่าวที่ไม่มีโรงงานแป้งมันสำปะหลังเข้าร่วมโครงการและจังหวัดที่โรงแป้งเข้าร่วมโครงการ แต่มีระยะทางไกลจากแหล่งผลิตมากด้วยการรับจำนำหัวมันสำปะหลังสด ณ ลานมันเพื่อแปรสภาพเป็นมันเส้นสะอาดและมันเส้นธรรมดา โดยกำหนดราคารับจำนำหัวมันสำปะหลังสดที่ซื้อแป้ง 25% ณ ลานมัน กก.ละ 1 บาท และปรับเพิ่ม/ลดตามเปอร์เซ็นต์ซื้อแป้งละ 0.02 บาท ทั้งนี้ ในเบื้องต้นกำหนดปริมาณรับจำนำหัวมันสำปะหลังสดจำนวน 714,000 ตัน แปรสภาพเป็นมันเส้นธรรมดา

จำนวน 300,000 ตัน โดยผู้ส่งออกที่ประสงค์เข้าร่วมโครงการได้รับสิทธิในการรับซื้อมันเส้นเพื่อส่งออก ก่อนในราคา กก.ละ 2.40 บาท ได้เครดิต 1 ปี และต้องรับมอบมันเส้นจากลานมันตามคุณภาพมาตรฐาน มันเส้นส่งออก ตามประกาศกระทรวงพาณิชย์ (พ.ศ. 2545)

5. ผลการดำเนินการตามโครงการ

ตั้งแต่เริ่มโครงการถึงวันที่ 30 เมษายน 2547 (สิ้นสุดโครงการ) ได้ดำเนินการรับจำหน่ายในพื้นที่ 26 จังหวัด รวมหน่วยรับจำหน่าย 140 แห่ง (โรงแปง 43 แห่ง ลานมัน 97 แห่ง) มีเกษตรกรมาจำหน่ายรวม 130,926 ราย ปริมาณหัวมันสำปะหลังสดรวม 2,147,800 ตัน แปรสภาพเป็นแป้งมันสำปะหลังได้ปริมาณ 407,090 ตัน มันเส้นสะอาดปริมาณ 7 ตัน และมันเส้นธรรมดาปริมาณ 149,831 ตัน

6. สถานการณ์ปัจจุบันและแนวโน้ม

6.1 ภาวะการซื้อขายภายในประเทศ

เดือนพฤษภาคม 2547 มีฝนตกลงมาอย่างต่อเนื่อง ประกอบกับเป็นช่วงปลายฤดูการผลิต ผลผลิตหัวมันสำปะหลังจึงเข้าสู่ตลาดน้อยลงตามลำดับ แต่ผู้ส่งออกยังคงต้องการสินค้าเพื่อส่งมอบตามที่ขายล่วงหน้าไว้ ส่งผลให้ระดับราคาปรับตัวสูงขึ้นจากเดือนก่อน โดยหัวมันสำปะหลังเชื้อแป้ง 25% ณ โรงแปงจังหวัดนครราชสีมา เฉลี่ยสูงขึ้น 0.09 บาท/กก. อีกทั้งมันเส้นและแป้งมันก็ปรับตัวสูงขึ้นเช่นกัน 0.31 บาท/กก. และ 0.56 บาท/กก. ตามลำดับ

6.2 ภาวะการซื้อขายในต่างประเทศ

ตลาด อี.ยู. ผลจากการคาดการณ์ว่า ผลผลิตธัญพืชของยุโรปปีนี้จะได้ผลดี ทำให้ตลาดมันอัดเม็ดไม่คึกคักนัก โดยผู้ซื้อจะสั่งซื้อมันอัดเม็ดในจำนวนที่จำเป็นต้องใช้เท่านั้น

ตลาดจีน ค่าระวางเรือที่ปรับตัวลดลง ส่งผลให้การส่งมันเส้นไปจีนคล่องตัวขึ้น ส่วนแป้งมันสำปะหลังก็มีการสอบถามราคาจากจีนมาเหมือนกัน ประกอบกับมีข่าวว่าผู้ซื้อรายใหญ่ในตลาดได้หวั่นได้สั่งซื้อแป้งมันสำปะหลังสำหรับการส่งมอบในระยะยาวจำนวนหนึ่ง ทำให้ผู้ส่งออกเสนอราคาขายสูงขึ้นอย่างต่อเนื่อง

สำนักส่งเสริมการค้าสินค้าเกษตร

7 มิถุนายน 2547

F:มันสำปะหลัง2 D:4 ก.ย.46 (ส้ม)

	มค.	กพ.	มีค.	เมย.	พค.	มิย.	กค.	สค.	กย.	ตค.	พย.	ธค.	เฉลี่ย	เฉลี่ย สศก.
ราคาหัวมันสดคละที่เกษตรกรขายได้														
2539	1.05	1.00	1.00	0.91	0.86	0.81	0.74	0.70	0.69	0.76	0.73	0.75	0.83	1.00
2540	0.68	0.67	0.67	0.65	0.55	0.53	0.53	0.59	0.67	0.71	0.89	0.98	0.68	0.68
2541	1.08	1.29	1.55	1.65	1.67	1.68	1.84	1.47	1.27	1.01	1.12	0.94	1.38	1.31
2542	0.84	0.88	0.95	0.86	0.80	0.75	0.74	0.68	0.62	0.59	0.74	0.77	0.77	0.83
2543	0.65	0.59	0.58	0.64	0.67	0.70	0.66	0.58	0.54	0.56	0.64	0.67	0.62	0.61
2544	0.67	0.66	0.68	0.69	0.83	0.99	1.06	1.03	0.93	0.93	0.99	0.99	0.87	0.77
2545	1.03	1.05	1.11	1.16	1.12	1.06	1.02	1.04	0.98	0.91	0.94	0.97	1.03	1.05
2546	0.93	0.94	0.93	0.93	0.92	0.91	0.88	0.82	0.81	0.77	0.79	0.82	0.87	
2547	0.82	0.76	0.74	0.80	0.85								0.79	
ราคาเฉลี่ย 3 ปี 2544 -2546 (ตลอดปี) กก.ละ 0.84 ช่วงผลผลิตออกมา (พย - มีค.) กก.ละ 0.79 บาท														
ราคาขายส่งตลาดกรุงเทพฯ มันเส้น														
2539	2.96	2.83	2.71	2.71	2.84	2.87	2.67	2.60	2.53	2.31	2.25	2.24	2.63	
2540	2.15	2.08	1.89	1.83	1.83	1.83	1.81	1.79	1.87	2.36	2.40	2.57	2.03	
2541	3.01	3.39	3.38	3.11	3.08	2.99	3.04	3.10	3.10	3.10	3.06	2.66	3.09	
2542	2.49	2.53	2.58	2.58	2.67	2.68	2.36	2.21	2.18	2.19	2.27	2.28	2.42	
2543	1.95	1.88	1.89	1.89	1.87	1.86	1.76	1.65	1.60	1.74	1.78	1.92	1.82	
2544	2.01	1.92	1.98	1.98	2.01	2.24	2.38	2.38	2.40	2.55	2.59	2.63	2.26	
2545	2.65	2.74	2.81	2.81	2.90	2.95	2.95			2.70	2.64	2.69	2.78	
2546	2.69	2.60	2.64	2.65	2.65	2.65	2.67	2.67	2.69	2.69	2.59		2.65	
2547	2.54	2.32	2.28	2.41	2.72								2.45	
ราคาขายส่งตลาดกรุงเทพฯ มันอัดเม็ด														
2539	3.19	2.93	2.93	2.93	3.01	3.05	2.95	2.95	2.95	2.47	2.47	2.50	2.86	
2540	2.30	2.24	2.08	2.03	2.03	2.03	2.01	1.99	2.13	2.49	2.55	2.73	2.22	
2541	3.18	3.69	3.63	3.30	3.25	3.11	3.15	3.30	3.30	3.30	3.29	2.84	3.28	
2542	2.66	2.71	2.75	2.76	2.80	2.80	2.60	2.48	2.45	2.48	2.53	2.48	2.63	
2543	2.15	2.08	2.09	2.09	2.08	2.08	1.99	1.85	1.76	1.83			2.00	
2544	2.13	2.09	2.03	2.07	2.13	2.33	2.33	2.33	2.33	2.33	2.33		2.22	
2545												2.75	2.75	
2546													2.61	
2547	2.72	2.47	2.58	2.59	2.70								2.61	
ราคาขายส่งตลาดกรุงเทพฯ แป้งมัน														
2539	7.98	6.82	6.82	6.82	6.91	6.95	6.87	5.84	5.84	5.70	5.70	5.95	6.52	
2540	6.47	6.47	6.34	5.46	5.45	5.45	5.45	5.77	6.75	7.23	7.23	8.14	6.35	
2541	9.39	11.53	12.53	12.17	12.17	12.78	12.73	11.21	9.50	8.25	8.25	7.63	10.68	
2542	6.92	6.72	6.34	6.34	6.34	5.80	5.44	5.38	5.27	5.27	5.31	5.43	5.88	
2543	5.38	5.15	5.12	5.33	5.33	5.24	5.17	5.17	5.14	4.89	5.14	5.72	5.23	
2544	5.83	6.17	6.17	6.30	6.84	7.21	8.41	8.28	7.75	7.75	7.91	7.92	7.21	
2545	7.92	7.92	8.06	8.33	8.02	8.17	7.75	7.34	7.17	7.17	7.17	7.17	7.68	
2546	7.38	7.50	7.78	7.50	7.48	7.17	6.55	6.48	6.48	6.48	6.30	6.66	6.98	
2547	6.75	6.75	6.67	7.14	7.70								7.00	
ราคาส่งออก เอฟ.ไอ.บี.มันอัดเม็ด														
2539	3.53	3.14	3.25	3.28	3.37	3.30	3.23	3.03	3.04	2.73	2.70	2.58	3.10	
2540	2.48	2.36	2.21	2.11	2.15	2.11	2.11	2.23	2.67	2.76	2.88	3.37	2.45	
2541	3.95	3.57	3.19	3.17	3.10	3.29	3.35	3.38	3.37	3.20	3.14	3.02	3.31	
2542	2.85	2.96	2.72	2.98	3.09	3.12	2.72	2.79	2.83	2.87	2.72	2.68	2.86	
2542	2.32	2.35	2.23	2.26	2.22	2.22	2.18	2.06	2.00	2.02	2.07	2.22	2.18	
2544	2.40	2.26	2.22	2.38	2.50	2.65	2.68	2.82	2.82	2.82	2.82	2.81	2.60	
2545	2.78	2.64	2.62	2.68	2.77	2.85	2.86	2.91	2.96	2.98	2.82	2.69	2.80	
2546	2.77	2.75	2.72	2.79	2.75	2.84	2.81	2.99	3.10	3.24	3.31	3.30	2.95	
2547	3.30	2.88	2.84	2.88	3.01								2.98	
ราคาส่งออก เอฟ.ไอ.บี.แป้งมัน														
2539	8.18	8.04	7.78	7.81	7.79	7.83	7.57	7.05	6.82	6.47	6.47	6.84	7.39	
2540	6.47	6.46	6.46	6.49	8.05	6.29	6.82	7.73	8.64	9.50	9.94	11.45	7.86	
2541	12.82	13.76	13.30	12.93	12.79	13.56	12.87	10.93	8.75	8.14	7.97	7.38	11.27	
2542	7.27	7.30	7.47	7.83	7.27	7.35	6.09	6.09	6.39	6.29	6.18	6.28	6.82	
2543	6.13	5.91	5.94	6.16	6.39	6.32	6.41	6.41	6.18	6.44	6.53	6.65	6.29	
2544	6.66	6.58	7.32	7.74	8.06	8.34	8.51	8.15	7.75	7.75	7.80	7.62	7.69	
2545	7.83	7.96	8.42	8.76	8.53	8.03	7.52	7.71	7.46	7.47	7.55	7.55	7.90	
2546	7.67	7.79	7.77	7.66	7.29	7.06	6.87	6.87	6.64	6.52	6.65	7.11	7.16	
2547	6.91	6.61	6.89	7.16	7.68								7.05	

ราคาหัวมันสดเชื้อแป้ง 25% ณ โรงงานแป้งมันสำปะหลัง ปี 2541/42 - 2546/47

D: ราคาหน้าฯ 45-46 : ราคาแป้งมันสำปะหลัง F: ราคาหัวมัน 25% ปีผลิต

เดือน	ปี 2541/42				ปี 2542/43				ปี 2543/44				ปี 2544/45				ปี 2545/46				ปี 2546/47			
	นครราชสีมา	กาฬสินธุ์	ชลบุรี	เฉลี่ย	นครราชสีมา	กาฬสินธุ์	ชลบุรี	เฉลี่ย	นครราชสีมา	กาฬสินธุ์	ชลบุรี	เฉลี่ย	นครราชสีมา	กาฬสินธุ์	ชลบุรี	เฉลี่ย	นครราชสีมา	กาฬสินธุ์	ชลบุรี	เฉลี่ย	นครราชสีมา	กาฬสินธุ์	ชลบุรี	เฉลี่ย
ตุลาคม	1.28	1.22	1.02	1.17	0.78	0.62	0.69	0.70	0.72	0.61	0.65	0.66	1.16	1.08	1.10	1.11	1.06	0.94	1.00	1.00	0.91	0.80	0.87	0.86
พฤศจิกายน	1.35	1.24	1.08	1.22	0.85	0.74	0.71	0.77	0.74	0.65	0.66	0.68	1.18	1.08	1.15	1.14	1.06	1.02	1.02	1.03	0.95	0.86	0.87	0.89
ธันวาคม	1.10	1.18	0.93	1.07	0.90	0.88	0.76	0.85	0.83		0.72	0.78	1.18	1.13	1.16	1.16	1.16	1.07	1.09	1.11	1.02	0.99	0.95	0.99
มกราคม	0.98	0.94	0.98	0.97	0.82	0.89	0.71	0.81	0.83	0.70	0.76	0.76	1.16	1.15	1.13	1.15	1.02	1.07	1.07	1.05	0.99	0.96	0.92	0.96
กุมภาพันธ์	1.04	0.98	0.96	0.99	0.79	0.83	0.66	0.76	0.82	0.74	0.80	0.79	1.17	1.19	1.14	1.17	1.05	1.07	1.05	1.06	0.95	0.86	0.83	0.88
มีนาคม	1.07	0.99	1.04	1.03	0.79	0.79	0.65	0.74	0.84	0.76	0.81	0.80	1.27	1.24	1.14	1.22	0.98	1.05	0.99	1.01	0.96	0.86	0.86	0.89
เมษายน	1.07	1.03	1.03	1.04	0.83	0.80	0.70	0.78	0.88	0.80	0.85	0.84	1.33	1.25	1.23	1.27	1.02	1.05	0.99	1.02	1.04	0.90	0.99	0.98
พฤษภาคม	1.00	0.98	0.98	0.99	0.83	0.75	0.71	0.76	1.03	0.92	0.94	0.96	1.31	1.25	1.22	1.26	1.00	1.00	0.96	0.99	1.13	0.94	1.11	1.06
มิถุนายน	0.91	0.84	0.82	0.86	0.80	0.72	0.71	0.74	1.14	1.05	1.06	1.08	1.32	1.23	1.14	1.23	0.97	0.96	0.93	0.95				
กรกฎาคม	0.89	0.79	0.71	0.80	0.84	0.69	0.72	0.75	1.30	1.18	1.23	1.24	1.26	1.14	1.00	1.13	0.96	0.89	0.90	0.92				
สิงหาคม	0.80	0.73	0.68	0.74	0.79	0.65	0.72	0.72	1.30	1.02	1.16	1.16	1.16	1.04	1.00	1.07	0.96	0.86	0.90	0.91				
กันยายน	0.77	0.57	0.69	0.68	0.73	0.62	0.69	0.68	1.24	1.05	1.16	1.15	1.14	0.92	1.02	1.03	0.93	0.82	0.89	0.88				
เฉลี่ย	1.02	0.96	0.91	0.96	0.81	0.75	0.70	0.75	0.97	0.86	0.90	0.91	1.22	1.14	1.12	1.16	1.01	0.98	0.98	0.99	0.99	0.90	0.93	0.94

ที่มา : สำนักงานการค้าภายในจังหวัด ประมวลโดย สำนักส่งเสริมการค้าสินค้าเกษตร กรมการค้าภายใน

ยางพารา

1. ผลผลิตและความต้องการใช้		ปี 2543	ปี 2544	ปี 2545	ปี 2546	ปี 2547
ผลผลิตโลก	(ล้านตัน)	6.74	7.11	7.15	7.50	7.57
การใช้ของโลก	(ล้านตัน)	7.35	7.07	7.33	7.40	7.45
ผลผลิตไทย	(ล้านตัน)	2.38	2.56	2.63	2.86	2.94
การใช้ภายในประเทศ	(ล้านตัน)	0.23	0.25	0.26	0.26	-
ปริมาณส่งออก	(ล้านตัน)	2.37	2.32	2.54	2.81	-
มูลค่าส่งออก	(ล้านบาท)	60,742	58,702	74,606	115,822	-
ที่มา : IRSG , สำนักงานเศรษฐกิจการเกษตร, กรมศุลกากร						
2. ต้นทุน (บาท/กก.)		19.11	20.46	20.01	26.10	-
3. ราคา (บาท/กก.)					(ม.ย.)	
-ยางแผ่นดิบชั้น 3 (เกษตรกรขายได้)		21.47	20.94	26.97	36.92	49.39
-ยางแผ่นรมควันชั้น 3 (เอฟ.โอ.บี.ท่าเรือกรุงเทพฯ)		27.98	25.70	31.57	43.30	55.60
-ยางแผ่นรมควันชั้น 3 (ซื้อขายล่วงหน้า ตลาดสิงคโปร์)		26.57	25.75	36.22	40.24	55.10

4. สภาพปัญหาและการแก้ไขปัญหา

4.1 ในช่วงที่ผ่านมา ได้เกิดปัญหาราคายางพาราดตกต่ำ กระทั่งเกษตรกร โดยองค์การสวนยาง (อศย.) ได้แทรกแซงตลาดโดยต่อเนื่อง ตั้งแต่ปี 2535 จนถึงปี 2544 โดยใช้เงินกู้จากธนาคารกรุงไทย รวมประมาณ 21,000 ล้านบาท เพื่อใช้หมุนเวียนการซื้อยาง และเกิดการขาดทุนในการดำเนินการประมาณ 15,000 ล้านบาท

4.2 การจัดตั้งบริษัทร่วมทุนยาง 3 ประเทศ (ไทย อินโดนีเซีย และมาเลเซีย) คาดว่าจะแก้ไขปัญหา ราคายางตกต่ำได้อย่างยั่งยืน ทำให้ราคายางดีขึ้นและมีเสถียรภาพ มีอำนาจต่อรองในการกำหนดราคาและจัดการด้านการตลาด และมติเมื่อวันที่ 28 เมษายน 2546 เห็นชอบให้กระทรวงเกษตรและสหกรณ์จัดสรรเงิน 100 ล้านดอลลาร์สหรัฐ หรือ 4,400 ล้านบาท ให้กระทรวงการคลังใช้ลงทุนในบริษัทร่วมทุน เนื่องจากกระทรวงเกษตรฯ ไม่สามารถดำเนินการลงทุนได้เองตาม พ.ร.บ. วิธีการงบประมาณ พ.ศ.2502

5. สถานการณ์ปัจจุบัน

ราคายางเคลื่อนไหวอยู่ในระดับสูงสุดในรอบ 10 ปีที่ผ่านมา เกษตรกรจำหน่ายยางแผ่นดิบชั้น 3 กก.ละ 44.00 – 49.00 บาท ผลผลิตยางในช่วงเดือนนี้ออกสู่ตลาดน้อย เนื่องจากฝนตกหนัก ในบางพื้นที่ของแหล่งผลิตภาคใต้

~~~~~

สำนักส่งเสริมการค้าสินค้าเกษตร  
กรมการค้าภายใน  
มิถุนายน 2547



| ปี                                                                | มค.   | กพ.   | มีค.  | เมย.  | พค.   | มิย.  | กค.   | สค.   | กย.   | ตค.   | พย.   | ธค.   | เฉลี่ย |
|-------------------------------------------------------------------|-------|-------|-------|-------|-------|-------|-------|-------|-------|-------|-------|-------|--------|
| <b>1.ราคาขายแผ่นดิบชั้น 3 ที่เกษตรกรขายได้</b>                    |       |       |       |       |       |       |       |       |       |       |       |       |        |
| ที่มา : สำนักงานเศรษฐกิจการเกษตร                                  |       |       |       |       |       |       |       |       |       |       |       |       |        |
| 2542                                                              | 18.50 | 18.07 | 17.45 | 16.19 | 17.09 | 17.77 | 15.43 | 15.28 | 17.86 | 19.63 | 22.23 | 19.40 | 17.91  |
| 2543                                                              | 19.28 | 22.59 | 20.20 | 21.31 | 21.62 | 20.89 | 20.56 | 21.78 | 22.39 | 23.03 | 22.09 | 21.90 | 21.47  |
| 2544                                                              | 21.75 | 21.74 | 20.72 | 22.01 | 23.82 | 24.34 | 22.60 | 21.30 | 19.46 | 19.11 | 18.53 | 15.93 | 20.94  |
| 2545                                                              | 20.15 | 22.58 | 23.60 | 23.32 | 24.25 | 29.90 | 28.82 | 30.15 | 32.35 | 30.00 | 29.97 | 30.16 | 27.10  |
| 2546                                                              | 32.43 | 34.82 | 38.60 | 36.52 | 35.23 | 36.92 | 35.59 | 36.94 | 38.37 | 43.45 | 42.94 | 39.76 | 37.63  |
| 2547                                                              | 41.41 | 41.85 | 45.70 | 45.94 | 47.63 | 49.39 |       |       |       |       |       |       | 45.32  |
| <b>2. ราคาขายแผ่นดิบชั้น 3 ตลาดหาดใหญ่</b>                        |       |       |       |       |       |       |       |       |       |       |       |       |        |
| ที่มา : สถาบันวิจัยยาง                                            |       |       |       |       |       |       |       |       |       |       |       |       |        |
| 2542                                                              | 20.79 | 19.77 | 18.99 | 18.33 | 19.26 | 19.40 | 16.89 | 16.81 | 19.57 | 21.68 | 24.48 | 21.22 | 19.77  |
| 2543                                                              | 21.20 | 24.12 | 22.54 | 23.47 | 23.69 | 22.97 | 22.36 | 23.77 | 24.16 | 25.05 | 24.12 | 23.69 | 23.43  |
| 2544                                                              | 23.53 | 23.48 | 22.37 | 24.11 | 25.54 | 27.15 | 23.92 | 22.75 | 24.41 | 21.04 | 21.24 | 22.10 | 23.47  |
| 2545                                                              | 21.79 | 23.96 | 25.63 | 25.95 | 26.90 | 34.52 | 30.83 | 32.35 | 34.08 | 31.90 | 32.04 | 31.57 | 29.29  |
| 2546                                                              | 37.83 | 37.30 | 41.17 | 40.89 | 38.40 | 41.21 | 39.17 | 39.28 | 41.93 | 48.32 | 45.44 | 43.02 | 41.16  |
| 2547                                                              | 42.93 | 44.06 | 49.09 | 49.42 | 51.35 | 54.00 |       |       |       |       |       |       | 48.48  |
| <b>3. ราคาส่งออกยางแผ่นรมควันชั้น 3 (เอฟ.โอ.บี) ทำเรือกรุงเทพ</b> |       |       |       |       |       |       |       |       |       |       |       |       |        |
| ที่มา : สถาบันวิจัยยาง                                            |       |       |       |       |       |       |       |       |       |       |       |       |        |
| 2542                                                              | 24.30 | 24.30 | 23.29 | 22.37 | 22.13 | 22.51 | 20.96 | 20.87 | 22.72 | 25.12 | 28.05 | 25.27 | 23.49  |
| 2543                                                              | 23.89 | 27.67 | 26.05 | 26.32 | 26.38 | 25.70 | 26.00 | 27.15 | 27.23 | 28.61 | 27.99 | 26.91 | 26.66  |
| 2544                                                              | 26.15 | 25.91 | 25.39 | 26.07 | 26.90 | 27.69 | 27.39 | 26.15 | 24.42 | 23.80 | 23.10 | 21.08 | 25.34  |
| 2545                                                              | 24.20 | 27.06 | 29.06 | 29.28 | 29.78 | 37.46 | 34.86 | 35.83 | 38.42 | 36.45 | 36.20 | 36.10 | 32.89  |
| 2546                                                              | 36.25 | 39.35 | 41.13 | 40.70 | 41.48 | 43.30 | 41.50 | 43.45 | 43.70 | 45.60 | 53.08 | 49.55 | 43.26  |
| 2547                                                              | 48.15 | 49.68 | 52.35 | 52.82 | 54.10 | 55.60 |       |       |       |       |       |       | 52.12  |
| <b>4. ราคาส่งออกยางแผ่นรมควันชั้น 3 ตลาดมาเลเซีย (เอฟ.โอ.บี)</b>  |       |       |       |       |       |       |       |       |       |       |       |       |        |
| ที่มา : สถาบันวิจัยยาง                                            |       |       |       |       |       |       |       |       |       |       |       |       |        |
| 2542                                                              | 24.31 | 23.22 | 22.11 | 20.77 | 20.66 | 20.54 | 19.56 | 19.78 | 22.18 | 24.07 | 27.01 | 24.80 | 22.42  |
| 2543                                                              | 23.02 | 26.60 | 25.61 | 25.93 | 26.92 | 26.01 | 25.46 | 27.29 | 26.94 | 28.05 | 27.80 | 28.03 | 26.47  |
| 2544                                                              | 27.53 | 26.34 | 24.24 | 25.63 | 26.99 | 27.37 | 26.05 | 25.97 | 23.71 | 23.74 | 23.10 | 22.86 | 25.29  |
| 2545                                                              | 23.41 | 26.02 | 28.70 | 29.51 | 29.52 | 29.91 | 37.98 | 37.92 | 38.00 | 34.66 | 34.86 | 34.78 | 32.11  |
| 2546                                                              | 35.20 | -     | -     | -     | -     | -     | -     | -     | -     | -     | -     | -     | 35.20  |
| 2547                                                              | -     | -     | -     | -     | -     | -     | -     | -     | -     | -     | -     | -     | -      |
| <b>5. ราคาขายแผ่นรมควันชั้น 3 ตลาดสิงคโปร์ (เอฟ.โอ.บี)</b>        |       |       |       |       |       |       |       |       |       |       |       |       |        |
| ที่มา : สถาบันวิจัยยาง                                            |       |       |       |       |       |       |       |       |       |       |       |       |        |
| 2542                                                              | 24.65 | 24.35 | 22.78 | 21.72 | 22.27 | 22.33 | 20.60 | 20.73 | 22.67 | 25.42 | 27.58 | 24.58 | 23.31  |
| 2543                                                              | 24.01 | 27.95 | 25.70 | 26.31 | 26.35 | 26.07 | 26.47 | 27.63 | 27.73 | 28.97 | 28.36 | 27.82 | 26.95  |
| 2544                                                              | 26.12 | 25.67 | 25.07 | 26.55 | 27.27 | 28.56 | 27.86 | 25.70 | 25.04 | 23.27 | 23.10 | 23.20 | 25.62  |
| 2545                                                              | 23.40 | 26.71 | 27.87 | 28.28 | 28.84 | 32.32 | 33.29 | 38.06 | 36.93 | 36.16 | 36.20 | 36.22 | 32.02  |
| 2546                                                              | 38.81 | 41.31 | 45.02 | 40.29 | 39.78 | 40.24 | 40.09 | 43.30 | 44.40 | 50.65 | 50.27 | 49.20 | 43.61  |
| 2547                                                              | 48.36 | 50.38 | 52.56 | 53.69 | 53.52 | 55.10 |       |       |       |       |       |       | 52.27  |
| <b>6. ราคาซื้อขายยางสด ที่เกษตรกรขายได้</b>                       |       |       |       |       |       |       |       |       |       |       |       |       |        |
| ที่มา : สำนักงานเศรษฐกิจการเกษตร                                  |       |       |       |       |       |       |       |       |       |       |       |       |        |
| 2542                                                              | 15.87 | 17.36 | 16.45 | 15.57 | 15.78 | 15.81 | 14.31 | 13.66 | 15.12 | 17.83 | 20.93 | 18.20 | 16.41  |
| 2543                                                              | 17.70 | 21.25 | 21.68 | 21.83 | 22.32 | 21.46 | 19.30 | 19.60 | 20.44 | 20.79 | 20.83 | 18.95 | 20.51  |
| 2544                                                              | 19.46 | 20.99 | 20.54 | 20.76 | 21.92 | 23.50 | 22.66 | 20.57 | 19.27 | 17.53 | 17.35 | 13.84 | 19.87  |
| 2545                                                              | 17.47 | 20.40 | 22.35 | 23.92 | 23.93 | 26.78 | 27.86 | 25.71 | 28.61 | 27.95 | 26.80 | 27.99 | 24.98  |
| 2546                                                              | 30.13 | 32.07 | 37.78 | 39.59 | 37.46 | 38.87 | 35.08 | 37.61 | 38.21 | 42.76 | 41.15 | 36.39 | 37.26  |
| 2547                                                              | 41.90 | 43.21 | 44.55 | 46.39 | 46.70 | 49.89 |       |       |       |       |       |       | 45.44  |
| <b>7. ราคาส่งออก F.O.B. น้ำยางชั้น ตลาดกรุงเทพ</b>                |       |       |       |       |       |       |       |       |       |       |       |       |        |
| ที่มา : สำนักงานเศรษฐกิจการเกษตร                                  |       |       |       |       |       |       |       |       |       |       |       |       |        |
| 2542                                                              | 18.82 | 19.33 | 19.05 | 18.69 | 19.09 | 19.33 | 18.15 | 17.80 | 19.92 | 21.55 | 24.01 | 22.66 | 19.87  |
| 2543                                                              | 21.56 | 23.03 | 22.88 | 23.25 | 23.74 | 23.50 | 23.15 | 23.23 | 23.14 | 23.28 | 22.90 | 22.00 | 22.97  |
| 2544                                                              | 21.09 | 21.03 | 21.05 | 21.55 | 21.84 | 22.75 | 22.13 | 21.40 | 20.28 |       |       | 18.34 | 21.15  |
| 2545                                                              | 20.52 | 22.54 | 24.00 | 24.57 | 24.69 | 27.08 | 26.31 | 26.63 | 28.18 | 27.54 | 27.39 | 27.99 | 25.62  |
| 2546                                                              | 29.23 | 30.24 | 35.15 | 36.50 | 34.42 | 34.55 | 34.63 | 34.52 | 34.60 | 35.10 | 41.70 | 41.66 | 35.19  |
| 2547                                                              | 39.16 | 39.79 | 40.47 | 40.40 | 40.60 | 41.34 |       |       |       |       |       |       | 40.29  |

## กาแฟ

## 1. ผลผลิตและความต้องการใช้

|                               | 2543/44 | 2544/45 | 2545/46 | 2546/47 | การเปลี่ยนแปลง % |
|-------------------------------|---------|---------|---------|---------|------------------|
| (1) ผลผลิตโลก (ล้านตัน)       | 6.99    | 6.61    | 7.36    | 6.32    | 12.63            |
| (2) ผลผลิตไทย (ตัน)           | 85,860  | 59,537  | 54,403  | 59,793  | 9.90             |
| (3) ความต้องการใช้ภายใน (ตัน) | 30,800  | 38,900  | 44,800  | 50,750  | 13.10            |
| (4) ปริมาณการส่งออก (ตัน)     | 65,400  | 7,000   | 4,600   | -       | -                |
| (5) มูลค่าการส่งออก (ล้านบาท) | 1,136   | 239     | 102     | -       | -                |

หมายเหตุ (1) ปริมาณผลผลิตโลก กระทรวงเกษตรฯ สหรัฐฯ

(2) ปริมาณผลผลิตของไทย สำนักงานเศรษฐกิจการเกษตร กระทรวงเกษตรฯ

(3) ความต้องการใช้ภายในประเทศ สอบถามโรงงานผู้ผลิตกาแฟสำเร็จรูปและกาแฟคั่วบด

(4) ปริมาณส่งออก กรมการค้าต่างประเทศและผลผลิตหักความต้องการใช้ภายในประเทศ

## 2. ต้นทุนการผลิต (บาท/กก.)

|  |       |       |       |       |   |
|--|-------|-------|-------|-------|---|
|  | 32.70 | 33.06 | 31.06 | 30-31 | - |
|--|-------|-------|-------|-------|---|

## 3. ราคา (บาท/กก.) ช่วงผลผลิตออกสู่ตลาด พ.ย.-เม.ย.

และ ออกมาก ธ.ค.-มี.ค.

|                                     |       |            |                |         |   |
|-------------------------------------|-------|------------|----------------|---------|---|
| ราคาเกษตรกรรายได้ (เกรดคละ)         | 29.17 | 32.65      | 20-37          | 20 - 21 | - |
|                                     |       |            | (ม.ค.-เม.ย.46) |         |   |
| ราคาเกษตรกรรายได้ (เกรดดี)(จ.ชุมพร) |       |            |                | 25 - 28 | - |
| ราคาจากผู้ส่งออกรับซื้อจาก อคส.     | 32.00 | 23, 22 และ |                | -       | - |
|                                     |       | 19.25      |                |         |   |

## 4. มาตรการแทรกแซงตลาดเมล็ดกาแฟ ฤดูกาลผลิตปี 2546/47

## 4.1 มติ คชก. เมื่อ 15 ธ.ค.46

กำหนดมาตรการแทรกแซงตลาดเมล็ดกาแฟ ฤดูกาลผลิตปี 2546/47 ด้วยวิธีรับจำนำจากเกษตรกรรายย่อย โดยให้ อคส.รับฝากเก็บและออกไปประทวนสินค้าและธ.ก.ส.รับจำนำไปประทวนสินค้าที่ คชก. ได้มีมติ เมื่อวันที่ 15 ธ.ค. 46 ให้รับจำนำเมล็ดกาแฟ 30,000 ตัน เกรดดี (ความชื้นไม่เกิน 13 % ข้อบกพร่องไม่เกิน 5%) 15,000 ตัน เกรดหนึ่ง (ความชื้นไม่เกิน 13% ข้อบกพร่องไม่เกิน 7%) 10,000 ตัน เกรดสอง (ความชื้นไม่เกิน 13% ข้อบกพร่องไม่เกิน 15%) 5,000 ตัน ราคารับจำนำเกรดดี กก.ละ 32 บาท เกรดหนึ่ง กก.ละ 28 บาท เกรดสอง กก.ละ 22 บาท ระยะเวลาโครงการ ธันวาคม 2546 - 30 กันยายน 2547 ทั้งนี้ เพื่อเป็นหลักประกัน รวมทั้งป้องกันการเอารัดเอาเปรียบในช่วงที่ผลผลิตออกสู่ตลาด และเพิ่มทางเลือกในการจำหน่ายผลผลิตแก่เกษตรกร

## 4.2 การดำเนินการ

อคส. กำหนดจุดรับจำนำแล้วรวม 19 จุด จังหวัด(1) สุราษฎร์ธานี 3 จุด คือ ที่ทำการกลุ่มประสงค์ อ.ท่าชนะ สหกรณ์สุราษฎร์ธานี จำกัด (CO-OP) และร้านสหสิน อ.พุนพิน (2) จ.ระนอง 3 จุด คือ โกดัง ก.แสงทอง อ.กระบุรี และโกดังร้านไทยรวมทวีพีซผล อ.กระบุรี โกดังนายจาร์ึก อ.กะเปอร์ (3) จ.กระบี่ 2 จุด สหกรณ์การเกษตรลำทับ จำกัด อ.ลำทับ และอบต.เขาเขน

อ.ปลายพระยา (4) จ.นครศรีธรรมราช 1 จุด คือ ที่ทำการกลุ่มเกษตรกรทำสวนควนทอง อ.ขนอม  
 (5) จ.ชุมพร 10 จุด โกดังบจ.สงวนยานยนต์ อ.เมือง โกดังร้านนิพนธ์พาณิชย์ อ.ท่าแซะ โกดัง  
 สกต. ฆ.ก.ส.จำกัด อ.ท่าแซะ โกดังร้านแสงทองการค้า อ.สวี โกดังนายเลิศพร อ.ทุ่งตะโก  
 กลุ่มเกษตรกรทำสวนเขาทะเล อ.สวี สหกรณ์ผู้ปลูกชุมพร จำกัด อ.ท่าแซะ สหกรณ์การเกษตร  
 ละแม จำกัด อ.ละแม สหกรณ์การเกษตรพะโต๊ะ และโกดังนายประทีป กติยานุกรณ์ อ.หลังสวน

#### 4.3 ปริมาณเมล็ดกาแฟที่รับจำหน่าย

ตั้งแต่วันที่ 20 ม.ค. - 31 มี.ค.47 ปริมาณรวมทั้งสิ้น 19,670 ตัน. เกษตรกรจำนวน 9,317 ราย  
 แยกเป็น จ.กระบี่ 1,458.058 ตัน จ.ชุมพร 12,960.97 ตัน จ.ระนอง 3,135.498 ตัน จ.สุราษฎร์ธานี  
 1,856.935 ตัน และจ.นครศรีธรรมราช 258.542 ตัน

### 5. สถานการณ์ปัจจุบัน ปี 2546/47

#### 5.1 สถานการณ์ตลาดโลก

(1) กระทรวงเกษตรสหรัฐฯ คาดการณ์ (ธ.ค.46) ผลผลิต 6.32 ล้านตัน (ลดลง  
 ร้อยละ 13 ) และสต็อกต้นปี 1.69 ล้านตัน (เพิ่มขึ้นร้อยละ 38.18) ใช้บริโภคในประเทศผู้ผลิต 1.66  
 ล้านตัน (เพิ่มขึ้นร้อยละ 2.16) และส่งออกไปประเทศนำเข้า 5.21 ล้านตัน (ลดลงร้อยละ 5.48)

(2) ราคาตลาดโลกซื้อขายล่วงหน้าตลาดลอนดอน (8 มิ.ย.47) เฉลี่ยตันละ 809 ดอลลาร์  
 สหรัฐ สูงกว่าระยะเดียวกันของปีที่แล้ว

#### 5.2 สถานการณ์ภายในประเทศ

(1) สศก.คาดการณ์ผลผลิต 59,793 ตัน เพิ่มขึ้นร้อยละ 9.91 ส่วนปริมาณ  
 ความต้องการใช้ของโรงงานผู้ผลิตกาแฟสำเร็จรูปและคั่วบดคาดว่าจะมีประมาณ 46,000 ตัน

(2) เกษตรกรเก็บเกี่ยวและจำหน่ายผลผลิตปี 2546/47 ออกสู่ตลาดเสร็จสิ้นแล้ว

.....

สำนักส่งเสริมการค้าสินค้าเกษตร  
 กรมการค้าภายใน  
 มิถุนายน 2547

8 มิ.ย.47

|                                                                                                                | ตค.   | พย.   | ธค.   | มค.   | กพ.   | มีค.  | เมย.  | พค.   | มิย.  | กค.   | สค.   | กย.   | เฉลี่ย |
|----------------------------------------------------------------------------------------------------------------|-------|-------|-------|-------|-------|-------|-------|-------|-------|-------|-------|-------|--------|
| <b>ราคาที่เกษตรกรขายได้</b>                                                                                    |       |       |       |       |       |       |       |       |       |       |       |       |        |
| 2538/39                                                                                                        |       | 38.00 | 35.69 | 36.49 | 45.29 | 39.51 | 38.59 | 41.25 |       |       |       |       | 39.26  |
| 2539/40                                                                                                        |       | 24.50 | 24.50 | 28.88 | 32.07 | 31.75 | 30.00 |       |       |       |       |       | 28.62  |
| 2540/41                                                                                                        |       |       | 47.33 | 71.25 | 71.58 | 60.18 | 59.94 |       |       |       |       |       | 62.06  |
| 2541/42                                                                                                        |       |       | 49.98 | 56.93 | 57.17 | 44.46 | 43.00 |       |       |       |       |       | 50.31  |
| 2542/43                                                                                                        | 32.50 | 32.77 | 32.15 | 29.10 | 27.21 | 20.57 | 21.50 |       |       |       |       |       | 27.97  |
| 2543/44                                                                                                        |       | 18.50 | 31.43 | 31.24 | 31.35 | 31.03 | 31.46 |       |       |       |       |       | 29.17  |
| 2544/45*                                                                                                       |       | 21.00 | 22.00 | 25.76 | 25.69 | 23.07 | -     |       |       |       |       |       | 23.50  |
| 2545/46                                                                                                        | 30.00 | 31.00 | 35.00 | 31.56 | 34.30 | 24.85 | -     |       |       |       |       |       | 31.12  |
| 2546/47                                                                                                        |       | 27.85 | 27.19 | 29.44 | 23.25 | 22.62 | -     |       |       |       |       |       | 26.07  |
| ที่มา : สำนักงานเศรษฐกิจการเกษตร                                                                               |       |       |       |       |       |       |       |       |       |       |       |       |        |
| <b>ขายส่งตลาดกรุงเทพฯ</b>                                                                                      |       |       |       |       |       |       |       |       |       |       |       |       |        |
| 2537/38                                                                                                        |       | 67.60 | 54.75 | 56.17 | 58.27 | 65.97 |       |       |       |       |       |       | 60.55  |
| 2538/39                                                                                                        |       | 38.00 | 38.00 | 38.97 | 45.20 | 40.60 | 41.50 |       |       |       |       |       | 40.38  |
| 2539/40                                                                                                        |       |       |       | 30.00 | 35.79 | 30.00 |       |       |       |       |       |       | 31.93  |
| 2540/41                                                                                                        |       |       |       | 74.84 | 65.50 | 62.00 |       |       |       |       |       |       | 67.45  |
| 2541/42                                                                                                        |       |       |       | 60.00 | 58.40 | 49.14 |       |       |       |       |       |       | 55.85  |
| 2542/43                                                                                                        | 36.25 | 35.50 | 32.30 | 30.50 | 30.50 |       |       |       |       |       |       |       | 33.01  |
| 2543/44-2545/46                                                                                                |       |       |       |       |       |       |       |       |       |       |       |       |        |
| มีการขายส่งตลาดกรุงเทพฯ น้อยมาก                                                                                |       |       |       |       |       |       |       |       |       |       |       |       |        |
| ที่มา : กรมการค้าภายใน                                                                                         |       |       |       |       |       |       |       |       |       |       |       |       |        |
| <b>ราคาส่งออก FOB ไปประเทศในภาคี</b>                                                                           |       |       |       |       |       |       |       |       |       |       |       |       |        |
| 2539/40                                                                                                        | 31.68 | 33.21 | 30.84 | 28.38 | 27.21 | 27.21 | 26.49 | 25.77 | 25.77 | 35.15 | 42.53 | 52.09 | 32.19  |
| 2540/41                                                                                                        | 35.77 |       | 61.39 | 71.35 | 63.07 | 63.79 | 47.54 | 52.31 | 52.31 | 47.56 | 40.76 | 50.67 | 53.32  |
| 2541/42                                                                                                        |       |       |       | 56.99 | 60.48 | 48.02 | 45.63 | 38.87 | 46.08 | 36.74 | 38.88 | 48.42 | 46.68  |
| 2542/43                                                                                                        |       |       | 38.10 | 35.29 | 28.74 | 29.87 | 31.15 | 28.60 | 30.16 | 29.21 | 26.76 | 21.48 | 29.94  |
| 2543/44                                                                                                        | -     | -     |       | 19.04 | 16.21 | 16.62 | 15.49 | 14.64 | -     | 14.31 | 14.95 | 10.35 | 15.20  |
| 2544/45                                                                                                        |       |       | 18.13 | 17.90 |       |       |       |       |       |       |       |       | 18.02  |
| 2545/46                                                                                                        |       |       |       |       |       |       | 26.03 | 17.87 |       |       |       | 16.34 | 20.08  |
| 2546/47                                                                                                        | -     | 13.90 | 20.25 |       |       |       |       |       |       |       |       |       | 17.08  |
| ที่มา : กรมการค้าต่างประเทศ                                                                                    |       |       |       |       |       |       |       |       |       |       |       |       |        |
| <b>ราคาส่งออก FOB ไปประเทศนอกภาคี</b>                                                                          |       |       |       |       |       |       |       |       |       |       |       |       |        |
| 2538/39                                                                                                        | 49.19 |       | 53.08 | 38.61 | 44.24 | 39.25 | 40.10 | 43.50 | 35.87 | 34.12 | 31.08 | 32.47 | 40.14  |
| 2539/40                                                                                                        | 28.47 | 32.11 | 26.19 | 27.48 | 27.30 | 27.98 | 27.13 | 29.49 | 33.51 | 32.71 | 45.21 | 46.46 | 32.00  |
| 2540/41                                                                                                        | 42.19 | 35.27 | 54.94 | 68.12 | 65.87 | 57.41 | 57.48 | 49.10 | 50.65 | 60.48 | 54.24 | 40.95 | 53.06  |
| 2541/42                                                                                                        |       |       |       | 52.93 | 59.34 | 50.51 | 42.30 | 38.89 | 39.61 | 47.68 | 40.94 | 32.11 | 44.92  |
| 2542/43                                                                                                        | 52.49 | 40.25 | 37.92 | 33.19 | 30.59 | 28.75 | 26.26 | 26.86 | 24.95 | 23.94 | 22.95 | 23.07 | 30.94  |
| 2543/44                                                                                                        |       |       |       | 17.89 | 18.56 | 17.66 | 17.52 | 15.79 | 20.09 | 19.91 | 14.39 | 14.67 | 17.39  |
| 2544/45                                                                                                        | 31.12 | 42.54 | -     | 40.86 | 39.34 | 38.87 | 37.83 | 38.58 | 38.18 | -     | -     | -     | 38.42  |
| 2545/46                                                                                                        |       |       |       | -     | 24.63 | 22.27 | 23.85 | 22.22 | 17.92 | 20.56 | 19.20 | 18.98 | 21.20  |
| 2546/47                                                                                                        | 19.72 | 20.25 |       |       |       |       |       |       |       |       |       |       | 19.99  |
| ที่มา : กรมการค้าต่างประเทศ                                                                                    |       |       |       |       |       |       |       |       |       |       |       |       |        |
| <b>ราคาซื้อขายล่วงหน้ากาแฟโรบัสต้า ตลาดลอนดอน (เฉลี่ยส่งมอบ 6-7 เดือนข้างหน้า)</b>                             |       |       |       |       |       |       |       |       |       |       |       |       |        |
| 2540/41                                                                                                        | 59.19 | 61.97 | 74.33 | 93.69 | 82.76 | 70.03 | 71.37 | 72.11 | 70.61 | 63.84 | 65.63 | 65.12 | 70.89  |
| 2541/42                                                                                                        | 62.19 | 63.38 | 63.19 | 61.58 | 61.08 | 59.62 | 55.09 | 52.78 | 51.69 | 47.06 | 48.83 | 50.00 | 56.37  |
| 2542/43                                                                                                        | 48.73 | 47.20 | 50.52 | 45.23 | 40.22 | 37.72 | 36.55 | 36.90 | 36.46 | 36.26 | 34.01 | 34.42 | 40.35  |
| 2543/44                                                                                                        | 32.80 | 29.10 | 26.48 | 28.12 | 26.67 | 26.66 | 25.56 | 26.62 | 25.94 | 25.15 | 20.19 | 18.87 | 26.01  |
| 2544/45                                                                                                        | 18.78 | 17.22 | 17.03 | 16.19 | 17.71 | 23.91 | 23.06 | 21.94 | 22.63 | 21.50 | 22.76 | 27.79 | 21.30  |
| 2545/46                                                                                                        | 29.56 | 33.94 | 35.13 | 36.53 | 36.01 | 31.62 | 32.62 | 31.93 | 28.61 | 29.48 | 31.51 | 30.71 | 32.30  |
| 2546/47                                                                                                        | 28.79 | 27.40 | 28.30 | 31.94 | 29.72 | 29.30 | 29.04 | 29.51 | 32.51 |       |       |       | 29.61  |
| ที่มา : ข่าว BISNEWS , Futuresource.com                      หมายเหตุ : * เป็นราคาที่ไม่สอดคล้องกับข้อเท็จจริง |       |       |       |       |       |       |       |       |       |       |       |       |        |

## ไก่เนื้อ

## 1. การผลิตและการส่งออก

|                                | 2543     | 2544     | 2545     | 2546                | 2547           |
|--------------------------------|----------|----------|----------|---------------------|----------------|
|                                |          |          |          |                     | ประมาณการ      |
| ผลผลิต (ล้านตัว)               | 923.83   | 1,003.79 | 1,042.77 | 1,083.88            | 910            |
| (พันตัน)                       | 1,045.63 | 1,136.13 | 1,180.25 | 1,226.78            | 1,144.42       |
| บริโภคภายใน (พันตัน)           | 735.44   | 737.43   | 746.74   | 727.49              | 819.42         |
| ส่งออก - ปริมาณ (พันตัน)       | 310.19   | 398.70   | 433.51   | 499.29              | 62.61          |
|                                |          |          |          |                     | (ม.ค.-เม.ย.47) |
| - มูลค่า (ล้านบาท)             | 24,434   | 35,482   | 36,147   | 40,685              | 6,118.85       |
|                                |          |          |          |                     | (ม.ค.-เม.ย.47) |
| 2. ราคาไก่มีชีวิต ณ หน้าโรงฆ่า | 25.72    | 30.31    | 25.21    | 26.75               | 27.57          |
| กทม. (บาท/กก.)                 |          |          |          |                     | (พ.ค.47)       |
| 3. ต้นทุน (บาท/กก.)            | 23.60    | 25.28    | 27.87    | 22.69               | NA             |
|                                |          |          |          | (เฉลี่ยม.ค.-มีค.46) |                |

## 4. ปัญหาและอุปสรรค

การส่งออกยังไม่เข้าสู่ภาวะปกติ ในขณะที่ไก่มีชีวิตเข้าสู่โรงเรือนมากขึ้น ประกอบกับมีการเสนอข่าวไข่หวัดนกที่ตรวจพบในฟาร์มทดลองของมหาวิทยาลัยเชียงใหม่ ทำให้ระดับราคาไก่มีชีวิตในวันที่ 31 พค. ลดลงเหลือ 27.00 บาท/กก. จากเดิมราคาอยู่ที่ 28 บาท/กก. ทำให้ระดับราคาขายส่งขายปลีกไก่สดทั้งตัวรวมเครื่องในปรับตัวลดลงด้วย

## 5. มาตรการทางการตลาด

5.1 สร้างความมั่นใจให้แก่ผู้บริโภคในการซื้อไก่อย่างต่อเนื่อง สอดคล้องกับนโยบายของรัฐให้ปี 2547 เป็น Food Safety Year จึงยังให้การรับรองห้างสรรพสินค้า 8 ห้าง รวม 259 สาขา ว่าทำการค้าได้มาตรฐานทางการตลาด ไก่ที่วางจำหน่ายสดดีและมีคุณภาพจากฟาร์มที่ปลอดภัย

5.2 จัดกิจกรรมส่งเสริมการจำหน่าย เพิ่มช่องทางการตลาดเนื้อไก่และผลิตภัณฑ์ เพื่อสร้างความต้องการในการบริโภคภายในประเทศเพิ่มขึ้น ทดแทนเนื้อสุกรที่มีราคาแพง หวังผลให้ราคาไก่มีชีวิตทรงตัวหรือปรับราคาสูงขึ้น

5.3 กรมการค้าภายในยังคงเป็นศูนย์ประสานการซื้อขายไก่เนื้อต่อไป

5.4 กระตุ้นการบริโภคโดยนำผู้ผลิตไก่เนื้อและผลิตภัณฑ์ไปจำหน่ายสินค้าให้ผู้บริโภคโดยตรงในบริเวณตลาดนัดจตุจักรและแหล่งบริโภคสำคัญในเขตกรุงเทพและปริมณฑล

## 6. สถานการณ์ปัจจุบันและแนวโน้ม

6.1 ระดับราคาไก่มีชีวิตหน้าโรงฆ่าเฉลี่ยเดือน พ.ค. อยู่ที่ 27.57 บาท/กก. ลดลงจากเดือน เม.ย. ซึ่งราคาอยู่ที่ 30.11 บาท/กก. ลดลงร้อยละ 8.44 เนื่องจากมีการระบายไก่จากห้องเย็น และมีไก่เนื้อที่เข้าเลี้ยงตั้งแต่เดือน มี.ค. เข้าสู่ตลาดในช่วงเดือนนี้ ปริมาณไก่ในตลาดมาก ส่งผลให้ราคาไก่มีชีวิตลดลง

6.2 ในช่วง 4 เดือนของปี 2547 (ม.ค.-เม.ย.) การส่งออกไก่สดแช่เย็น แช่แข็ง และแปรรูปของไทยส่งออกได้ 62,608.047 ตัน เป็นไก่สดประมาณ 25,097.84 ตัน ไก่แปรรูป 37,510.21 ตัน ลดลงจากปี 2546 ในช่วงเดียวกัน ร้อยละ 78.54 และ 9.04 ตามลำดับ

6.3 สมาคมผู้ผลิตไก่เนื้อเพื่อส่งออกไทยคาดกันว่า ตัวเลขการส่งออกทั้งปีในปี 2547 จะอยู่ที่ 226,000 ตัน ลดลงจากที่เคยคาดไว้เดิมที่ 380,000 ตัน โดยคาดว่า จะเป็นไก่แปรรูป 200,000 ตัน และไก่สดแช่เย็น แช่แข็ง 26,000 ตันเท่านั้น ทั้งนี้ เป็นผลจากประเทศผู้นำเข้าระงับการนำเข้าไก่สดที่ผลิตตั้งแต่วันที่ 1 ม.ค. 47 ตลอดจนศักยภาพในการแข่งขันของไทยลดลง เพราะ EU รับสมาชิกเพิ่มขึ้นอีก 10 ประเทศ และประเทศสมาชิกใหม่มีการเลี้ยงและผลิตไก่เพื่อส่งออกด้วย อัตราภาษีในกลุ่มสมาชิก 0% ในขณะที่ไทยเสีย 60%



สำนักส่งเสริมการค้าสินค้าเกษตร

พฤษภาคม 2547

D: ไก่เนื้อ 45 F: กราฟไก่เนื้อ

หน่วย : บาท/กก.

| ปี                                           | มค.   | กพ.   | มีค.  | เมย.  | พค.   | มิย.  | กค.   | สค.   | กย.   | ตค.   | พย.   | ธค.   | เฉลี่ย |
|----------------------------------------------|-------|-------|-------|-------|-------|-------|-------|-------|-------|-------|-------|-------|--------|
| <b>ราคาขายส่งลูกไก่เนื้อทั่วไป(บาท/ตัว)</b>  |       |       |       |       |       |       |       |       |       |       |       |       |        |
| 2542                                         | 9.00  | 9.00  | 9.00  | 9.17  | 10.72 | 11.05 | 12.36 | 6.24  | 3.27  | 3.60  | 7.35  | 8.43  | 8.27   |
| 2543                                         | 9.80  | 9.81  | 4.95  | 4.00  | 4.96  | 8.00  | 8.00  | 8.00  | 8.00  | 8.00  | 6.14  | 3.00  | 6.89   |
| 2544                                         | 8.81  | 8.90  | 5.09  | 7.60  | 11.36 | 13.14 | 14.00 | 12.72 | 10.00 | 9.59  | 10.50 | 12.00 | 10.31  |
| 2545                                         | 12.00 | 12.00 | 11.29 | 4.30  | 6.15  | 9.00  | 7.19  | 4.38  | 3.00  | 3.00  | 3.00  | 4.67  | 6.67   |
| 2546                                         | 4.45  | 2.16  | 2.00  | 7.22  | 10.16 | 12.29 | 13.00 | 10.55 | 6.36  | 5.61  | 8.05  | 7.27  | 7.43   |
| 2547                                         | 7.75  | 7.00  | 10.00 | 10.00 | 8.00  |       |       |       |       |       |       |       |        |
| <b>ราคาขายส่งไก่มีชีวิตหน้าโรงฆ่า กทม.</b>   |       |       |       |       |       |       |       |       |       |       |       |       |        |
| 2542                                         | 27.05 | 28.40 | 28.50 | 28.67 | 30.22 | 32.27 | 31.77 | 25.26 | 20.68 | 20.70 | 23.65 | 25.50 | 26.89  |
| 2543                                         | 28.25 | 29.02 | 23.52 | 22.00 | 24.61 | 28.43 | 28.02 | 25.20 | 26.26 | 26.21 | 23.70 | 23.40 | 25.72  |
| 2544                                         | 30.90 | 27.52 | 23.34 | 27.85 | 32.32 | 33.24 | 34.50 | 33.27 | 31.27 | 28.45 | 29.61 | 31.50 | 30.31  |
| 2545                                         | 31.27 | 31.00 | 30.10 | 22.25 | 23.20 | 25.95 | 25.93 | 22.10 | 21.38 | 22.50 | 22.55 | 24.31 | 25.21  |
| 2546                                         | 23.05 | 19.74 | 19.60 | 28.42 | 31.21 | 32.93 | 35.00 | 32.20 | 22.47 | 23.81 | 28.05 | 24.48 | 26.75  |
| 2547                                         | 25.70 | 14.08 | 26.25 | 30.11 | 27.57 |       |       |       |       |       |       |       |        |
| <b>ราคาขายปลีกไก่สดทั้งตัว(รวมเครื่องใน)</b> |       |       |       |       |       |       |       |       |       |       |       |       |        |
| 2542                                         | 46.50 | 46.75 | 46.50 | 46.50 | 46.50 | 48.18 | 48.91 | 46.45 | 42.77 | 42.50 | 43.22 | 44.00 | 45.73  |
| 2543                                         | 46.12 | 47.67 | 43.76 | 42.50 | 43.85 | 45.50 | 45.50 | 45.17 | 45.50 | 45.50 | 43.16 | 43.00 | 44.77  |
| 2544                                         | 48.67 | 47.97 | 43.54 | 45.15 | 48.54 | 49.50 | 52.50 | 51.59 | 49.00 | 47.63 | 46.84 | 49.00 | 48.33  |
| 2545                                         | 48.09 | 48.40 | 47.50 | 43.48 | 43.75 | 45.45 | 45.50 | 44.19 | 44.50 | 43.68 | 43.50 | 43.50 | 45.13  |
| 2546                                         | 42.14 | 41.00 | 39.67 | 43.17 | 47.29 | 49.00 | 49.00 | 48.48 | 44.93 | 45.67 | 48.48 | 45.98 | 45.40  |
| 2547                                         | 47.85 | 42.50 | 46.98 | 52.08 | 50.28 |       |       |       |       |       |       |       |        |

หน่วย : บาท/กก.

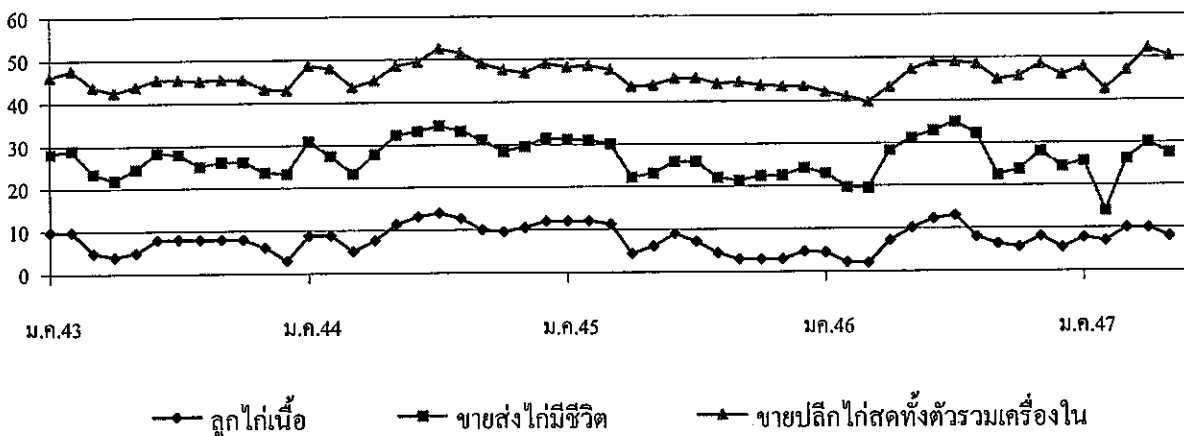

| 1. ผลผลิตและความต้องการใช้           | ปี 2543 | ปี 2544   | ปี 2545 | ปี 2546 | ปี 2547         |
|--------------------------------------|---------|-----------|---------|---------|-----------------|
| ผลผลิตโลก (ตัน)                      | 930,000 | 1,178,000 | 120,000 | 130,000 | NA              |
| ผลผลิตไทย (ตัน)                      | 304,900 | 275,000   | 245,000 | 330,000 | 300,000         |
| ความต้องการใช้ภายใน (ตัน)            | 30,000  | 27,500    | 20,000  | 25,000  | 30,000          |
| การนำเข้า ปริมาณ (ตัน)               | 22,175  | 28,718    | 26,483  | 28,228  | 3,021(เม.ย.47)  |
| มูลค่า (ล้านบาท)                     | 5,411   | 6,955     | 6,771   | 6,377   | 162             |
| การส่งออก ปริมาณ (ตัน)               | 249,645 | 255,598   | 215,237 | 232,558 | 41,234(เม.ย.47) |
| มูลค่า (ล้านบาท)                     | 107,889 | 98,692    | 73,973  | 70,656  | 16,961          |
| 2. ราคา ณ ตลาดกลางสมุทรสาคร(บาท/กก.) | 293     | 255.00    | 244.00  | 201     | 192             |
| 3. ต้นทุนการผลิต (บาท/กก.)           | 152     | 157       | 154     | 157     | NA              |

4. สภาพปัญหา/สาเหตุ

- 4.1 กุ้งขาวเพิ่มขึ้นรวดเร็วโดยตลาดปรับตัวไม่ทัน
- 4.2 โรงงาน/ห้องเย็นขาดแคลนแรงงานแปรรูป ทำให้รับซื้อได้จำกัด
- 4.3 ผลผลิตของโลกเพิ่ม การแข่งขันรุนแรง
- 4.4 สต็อกของห้องเย็นมีมาก และไม่กล้าส่งออกเกรงว่าจะตรวจพบสารตกค้าง
- 4.5 การกีดกันทางการค้า กรณีชาวประมงสหรัฐฯ ฟ้องผู้ส่งออกไทยทุบตลาด การใช้มาตรการทางการค้า เช่น กฎหมาย

ก่อการร้ายทางชีวภาพ การถูกตัด GSP

5. มาตรการแก้ไขในอดีต

5.1 รมรณรงค์ให้มีการบริโภคกุ้งเพิ่มขึ้น โดย 1)จัดจำหน่ายกุ้งขาวจากฟาร์มสู่ผู้บริโภคผ่านห้างสรรพสินค้า 8 ห้าง 259 สาขาทั่วประเทศ 2)จัดเทศกาลกินกุ้งในแหล่งผลิตและแหล่งบริโภคสำคัญ 60 จังหวัด 3)จัดทำเมนูกุ้งเผยแพร่ 4)จัดหาสถานที่ให้เกษตรกรจำหน่ายกุ้ง 5)รณรงค์ประชาสัมพันธ์ผ่านสื่อ 6)ร่วมกับการบินไทยจัดเมนูอาหารกุ้งบริการผู้โดยสาร และรณรงค์ให้ลูกค้าของการบินไทยใช้กุ้งมากขึ้น

5.2 การรับจำหน่ายกุ้งกุลาดำ เป้าหมาย 10,000 ตัน ระยะเวลารับจำหน่าย ธ.ค.46-มี.ค.47 ราคารับจำหน่ายกุ้งกุลาดำ ขนาด 40,50,60,70 และ 80 ตัว/กก. กก.ละ 220,180,140,120 และ 100 บาท ตามลำดับ โดยได้เปิดจุดรับจำหน่าย 9 จุด ในพื้นที่ 6 จังหวัดได้แก่ สมุทรปราการ สมุทรสาคร จันทบุรี ระยอง ระนอง และสงขลา เมื่อสิ้นสุดระยะเวลารับจำหน่าย (มี.ค.47) ไม่มีเกษตรกรนำกุ้งไปจำหน่ายเพราะราคาตลาดสูงกว่าราคารับจำหน่าย

5.3 การแก้ไขปัญหากุ้งก้ามกราม โดยรณรงค์ให้มีการบริโภคเพิ่มขึ้น จัดหาสถานที่จำหน่ายให้เกษตรกรในสถานที่ราชการ ตลาดสำคัญ จัดเทศกาลบริโภคกุ้งก้ามกรามในสวนกลางและส่วนภูมิภาค ประสานภัตตาคาร ร้านอาหาร โรงแรม ชี้นำเพิ่มเมนูอาหารกุ้ง และใช้กุ้งในการปรุงอาหารเพิ่มขึ้น จัดทำเมนูอาหารจากกุ้งเผยแพร่ รวมทั้งจัดให้เกษตรกรจำหน่าย กุ้งผ่านห้างสรรพสินค้า

6. สถานการณ์ปัจจุบัน

ราคากุ้งอยู่ในระดับต่ำ เป็นผลกระทบจากการชะลอตัวของการส่งออก เนื่องจากการถูกสหรัฐฯ ฟ้องข้อหาทุบตลาด (AD) และเปิดการไต่สวนตั้งแต่วันที่ 17 ก.พ.47 ทำให้ผู้ส่งออกชะลอการรับซื้อกุ้ง เพื่อรอความชัดเจนเกี่ยวกับอัตราภาษี ที่จะถูกเรียกเก็บเพื่อตอบโต้ ประกอบกับกุ้งกุลาดำออกสู่ตลาดเพิ่มขึ้น จึงมีกุ้งเหลือในประเทศมาก

ความคืบหน้าการฟ้องทุบตลาด สหรัฐฯ ได้เลื่อนการสรุปผล AD ออกไป 50 วัน จากประมาณวันที่ 8 มิ.ย.47 เป็นกลางเดือน ก.ค.47 โดยแจ้งว่าต้องใช้เวลาเพราะมีเอกสารและรายละเอียดประกอบการพิจารณาจำนวนมาก





## ราคาทุ้งทุ้งดำ

บาท/กก.

|                                                                                              | ม.ค.  | ก.พ.  | มี.ค. | เม.ย. | พ.ค.  | มิ.ย. | ก.ค.       | ส.ค.  | ก.ย.  | ต.ค.  | พ.ย.  | ธ.ค.  | เฉลี่ย |
|----------------------------------------------------------------------------------------------|-------|-------|-------|-------|-------|-------|------------|-------|-------|-------|-------|-------|--------|
| ราคาทุ้งทุ้งทุ้งขายได้ (ขนาดเล็ก 41 ตัวขึ้นไป/กก.) ที่มา : สำนักงานเศรษฐกิจการเกษตร          |       |       |       |       |       |       |            |       |       |       |       |       |        |
| 2542                                                                                         | 219   | 203   | 217   | 248   | 223   | 195   | 207        | 174   | 219   | 251   | 258   | 235   | 221    |
| 2543                                                                                         | 256   | 281   | 288   | 282   | 277   | 257   | 299        | 328   | 314   | 279   | 285   | 283   | 286    |
| 2544                                                                                         | 274   | 280   | 273   | 271   | 277   | 204   | 220        | 229   | 234   | 181   | 191   | 205   | 237    |
| 2545                                                                                         | 233   | 239   | 228   | 218   | 217   | 209   | 208        | 222   | 226   | 241   | 225   | 226   | 224    |
| 2546                                                                                         | 226   | 218   | 209   | 218   | 217   | 193   | 166        | 182   | 176   | 151   | 163   | 163   | 190    |
| 2547                                                                                         | 183   | 233   | 229   | 208   | 200   | 192   | (8 พ.ค.47) |       |       |       |       |       |        |
| ราคา ณ ตลาดกลางทุ้งสมุทรสาคร (ขนาด 50 ตัวต่อกก.) ที่มา : ชมรมผู้ค้าทุ้งสมุทรสาคร             |       |       |       |       |       |       |            |       |       |       |       |       |        |
| 2542                                                                                         | 220   | 224   | 244   | 251   | 220   | 202   | 212        | 213   | 227   | 263   | 245   | 236   | 230    |
| 2543                                                                                         | 256   | 275   | 291   | 285   | 270   | 269   | 301        | 347   | 335   | 297   | 294   | 300   | 293    |
| 2544                                                                                         | 303   | 295   | 280   | 273   | 282   | 241   | 234        | 250   | 236   | 203   | 213   | 244   | 255    |
| 2545                                                                                         | 265   | 275   | 252   | 234   | 239   | 222   | 220        | 243   | 246   | 236   | 246   | 244   | 244    |
| 2546                                                                                         | 234   | 234   | 238   | 239   | 233   | 200   | 180        | 185   | 169   | 154   | 164   | 180   | 201    |
| 2547                                                                                         | 204   | 263   | 239   | 187   | 192   | 170   | (8 พ.ค.47) |       |       |       |       |       |        |
| ราคา ณ ตลาดกลางทุ้ง จ.นครศรีธรรมราช (ขนาด 50 ตัวต่อกก.) ที่มา : ตลาดกลางทุ้ง จ.นครศรีธรรมราช |       |       |       |       |       |       |            |       |       |       |       |       |        |
| 2543                                                                                         |       |       |       |       | 298   | 281   | 335        | 256   | 360   | 337   | 313   | 325   | 313    |
| 2544                                                                                         | 319   | 303   | 282   | 272   | 279   | 245   | 237        | 251   | 232   | 199   | 217   | 241   | 256    |
| 2545                                                                                         | 268   | 272   | 255   | 233   | 243   | 224   | 215        | 248   | 252   | 242   | 247   | 239   | 245    |
| 2546                                                                                         | 233   | 229   | 239   | 240   | 229   | 200   | 183        | 185   | 171   | 150   | 159   | 169   | 199    |
| 2547                                                                                         | 205   | 262   | 211   | 182   | 182   | 190   | (8 พ.ค.47) |       |       |       |       |       |        |
| ราคาผู้ส่งออกรับซื้อ ณ หน้าโรงงาน (ขนาด 50 ตัวต่อกก.) ที่มา : สมาคมอาหารแช่เยือกแข็งไทย      |       |       |       |       |       |       |            |       |       |       |       |       |        |
| 2542                                                                                         | 223   | 223   | 229   | 245   | 233   | 204   | 211        | 218   | 230   | 265   | 260   | 245   | 232    |
| 2543                                                                                         | 260   | 275   | 300   | 305   | 290   | 271   | 300        | 339   | 340   | 315   | 300   | 310   | 300    |
| 2544                                                                                         | 315   | 311   | 295   | 279   | 285   | 258   | 248        | 253   | 248   | 223   | 228   | 255   | 267    |
| 2545                                                                                         | 278   | 295   | 270   | 260   | 250   | 238   | 226        | 253   | 259   | 252   | 262   | 254   | 258    |
| 2546                                                                                         | 244   | 248   | 248   | 245   | 245   | 216   | 190        | 195   | 189   | 169   | 169   | 185   | 212    |
| 2547                                                                                         | 214   | 284   | 276   | 227   | 201   | 210   | (8 พ.ค.47) |       |       |       |       |       |        |
| ปริมาณรถเข้าตลาดกลางทุ้งสมุทรสาคร หน่วย : ตู้คอนเทนเนอร์                                     |       |       |       |       |       |       |            |       |       |       |       |       |        |
| 2541                                                                                         | 4,361 | 4,563 | 4,874 | 4,648 | 5,875 | 5,397 | 5,879      | 6,245 | 6,720 | 8,269 | 8,246 | 6,809 | 71,886 |
| 2542                                                                                         | 5,305 | 3,812 | 3,731 | 3,149 | 4,936 | 5,869 | 6,511      | 7,348 | 7,962 | 7,794 | 8,091 | 6,819 | 71,327 |
| 2543                                                                                         | 5,666 | 3,950 | 4,310 | 4,011 | 6,107 | 7,297 | 7,046      | 6,813 | 7,420 | 8,780 | 8,699 | 7,509 | 77,608 |
| 2544                                                                                         | 5,499 | 4,271 | 4,975 | 5,953 | 7,039 | 8,023 | 8,700      | 7,845 | 8,091 | 8,683 | 7,557 | 5,234 | 81,870 |
| 2545                                                                                         | 4,458 | 3,229 | 4,124 | 3,288 | 4,078 | 4,327 | 4,073      | 4,171 | 4,978 | 5,192 | 3,779 | 3,463 | 49,160 |
| 2546                                                                                         | 3,628 | 2,839 | 2,959 | 3,112 | 3,359 | 4,213 | 2,505      | 3,321 | 5,232 | 4,119 | 4,565 | 3,580 | 43,432 |
| 2547                                                                                         | 2,464 | 3,009 | 3,084 | 1,905 | 2,506 |       |            |       |       |       |       |       |        |

1. ผลผลิตและความต้องการใช้ (ตัน)

|                    | ปี 2543 | ปี 2544 | ปี 2545 | ปี 2546 | ปี 2547<br>(ประมาณการ) |
|--------------------|---------|---------|---------|---------|------------------------|
| 1.1 ผลผลิต         | 39,800  | 42,300  | 67,500  | 55,200  | 76,000                 |
| 1.2 การบริโภค      | 30 %    | 42%     | 40%     | 47%     | 40%                    |
| - บริโภคสด         | 11,430  | 17,660  | 26,200  | 26,100  | 30,400                 |
| 1.3 การแปรรูป      | 40%     | 36%     | 37%     | 43%     | 40%                    |
| - ลินจีกระป๋อง     | 15,400  | 15,300  | 25,300  | 23,900  | 30,400                 |
| 1.4 ส่งออก (ผลสด)  | 30%     | 22%     | 23%     | 10%     | 20%                    |
|                    | 12,970  | 9,340   | 16,000  | 5,200   | 15,200                 |
| - มูลค่า (ล้านบาท) | 354     | 224     | 384     | 147     |                        |

2. ช่วงผลผลิตออกสู่ตลาดและแหล่งผลิต

- แหล่งผลิต เชียงใหม่ เชียงราย และพะเยา 90% ของทั้งประเทศ
- ช่วงออกสู่ตลาด เมษายน - มิถุนายน

3. ต้นทุนการผลิต

17.74

4. ราคาเกษตรกรขายได้ (บาท/กก.)

|                       |       |       |       |       |       |
|-----------------------|-------|-------|-------|-------|-------|
| - เกรด A ส่งออก       | 28.76 | 23.73 | 14.61 | 20.95 | 13-15 |
| - เกรด AB (ส่งโรงงาน) | 19.00 | 17.00 | 9.00  | 18.00 | 10.00 |

5 สถานการณ์

ขณะนี้ผลผลิตออกสู่ตลาดแล้วประมาณร้อยละ 90 ราคาเกษตรกรขายได้ ในช่วงเดือนพฤษภาคม 47 พันธุ์ฮวงฮวย เบอร์ 1 กก.ละ 13-15 บาท เบอร์ 2 กก.ละ 10-11 บาท

6. มาตรการแก้ไขปัญหา ปี 2547

6.1 คชก.มีมติเมื่อวันที่ 5 เมษายน 2547 มอบหมายให้กระทรวงเกษตรและสหกรณ์ รับผิดชอบกำกับดูแล ลินจี้ว่าเป็นระบบครบวงจร ตั้งแต่ปี 2547

6.2 คชก. มีมติเมื่อวันที่ 27 เม.ย.2547 อนุมัติให้กระทรวงเกษตรและสหกรณ์ ดำเนินการแทรกแซงลินจี้ เป็นเงิน 110 ล้านบาท

- 1). กระจายลินจี้ออกนอกแหล่งผลิต เป็นเงินทุนหมุนเวียน 100 ล้านบาท
- 2). ส่งเสริมการส่งออกลินจี้ เป็นเงินจ่ายขาด 10 ล้านบาท

6.3 กระทรวงเกษตรและสหกรณ์ ได้มีการดำเนินการ ดังนี้

- 1). เร่งรัดการกระจายลินจี้ออกนอกแหล่งผลิต โดยสนับสนุนค่าขนส่ง
- 2). ส่งเสริมการบริโภคตลาดใหม่ โดยสนับสนุนเงินทุนหมุนเวียน ค่าบริหารจัดการ ค่าขนส่ง
- 3). จัดงานเทศกาลลินจี้ในแหล่งผลิต

กรมการค้าภายใน

10 มิถุนายน 2547

## ราคาเกษตรกรขายได้ลันจี เกรด A (ในช่วงออกมา)

บาท/กก.

| เดือน    | ปี 2542 | ปี 2543 | ปี 2544 | ปี 2545 | ปี 2546 | ปี 2547 |
|----------|---------|---------|---------|---------|---------|---------|
| เมษายน   | -       | -       | -       | -       | -       | 45.00   |
| สป1      | -       | -       | -       | -       | -       | 60.00   |
| สป2      | -       | -       | -       | -       | -       | -       |
| สป3      | -       | -       | -       | -       | -       | -       |
| สป4      | -       | -       | -       | -       | -       | 30.00   |
| พฤษภาคม  | 25.13   | 23.78   | 24.96   | 15.14   | 20.40   | 11.23   |
| สป1      | 38.33   | -       | -       | 20.00   | -       | 12.43   |
| สป2      | 19.33   | -       | 27.50   | 21.67   | -       | 12.41   |
| สป3      | 22.00   | 30.00   | 25.00   | 10.88   | 21.00   | 10.45   |
| สป4      | 21.67   | 20.33   | 24.33   | 8.00    | 19.80   | 10.50   |
| สป5      | 24.33   | 21.00   | 23.00   | -       | -       | 10.37   |
| มิถุนายน | -       | 33.75   | 22.50   | 18.17   | 21.50   | -       |
| สป1      | -       | 30.00   | 22.50   | 9.50    | 21.00   | -       |
| สป2      | -       | 37.50   | 22.50   | 15.00   | 21.00   | -       |
| สป3      | -       | -       | 22.50   | -       | 22.50   | -       |
| สป4      | -       | -       | 22.50   | 30.00   | -       | -       |
| เฉลี่ย   | 25.13   | 28.76   | 23.73   | 16.65   | 20.95   |         |

ที่มา : จากสำนักงานเศรษฐกิจการเกษตร

ปี 2546 เป็นข้อมูลจากกรมการค้าภายใน

กรมการค้าภายใน

มิถุนายน 2547

My doc/ก2/ก2-1/รายเดือน/ราคาลันจี

## เงาะ

## 1. ผลผลิตและความต้องการใช้

| 1.1 ผลผลิต                 | ปี 2544 | ปี 2545 | ปี 2546 | ปี 2547     |
|----------------------------|---------|---------|---------|-------------|
| - ผลผลิตไทย (ตัน)          | 540,700 | 649,900 | 586,054 | 488,300     |
|                            |         |         |         | (ประมาณการ) |
| 1.2 ความต้องการใช้         |         |         |         |             |
| - บริโภคภายในประเทศ (ตัน)  | 508,266 | 610,906 | 550,890 | 459,000     |
| - ส่งออก (ผลิตภัณฑ์แปรรูป) |         |         |         | (มค.-มี.ค)  |
| - ปริมาณ (ตัน)             | 8,668   | 12,560  | 10,640  | 2,296       |
| - มูลค่า (ล้านบาท)         | 311     | 427     | 357     | 74          |

## 1.3 ผลผลิตออกสู่ตลาดมาก

- ภาคตะวันออก เดือนพฤษภาคม - มิถุนายน
- ภาคใต้ เดือน สิงหาคม - กันยายน

## 2. ราคา (บาท/กก.)

|               |       |      |      |                 |
|---------------|-------|------|------|-----------------|
| เกษตรกรขายได้ | 10.28 | 5.84 | 7.00 | 6 - 7 (10 มีย.) |
|---------------|-------|------|------|-----------------|

## 3. ต้นทุนการผลิต (บาท/กก.)

|   |      |   |   |
|---|------|---|---|
| - | 6.53 | - | - |
|---|------|---|---|

## 4. สถานการณ์และการแก้ไขปัญหาปี 2547

## 4.1 สถานการณ์

ปริมาณผลผลิตเงาะภาคตะวันออกได้ออกสู่ตลาดแล้วประมาณร้อยละ 80 - 90 ราคาที่เกษตรกรขายได้ อยู่ในเกณฑ์ดี ซึ่งเป็นผลจากการประสานจังหวัดปลายทางในการกระจายผลผลิตออกนอกแหล่งผลิต

## 4.2 การแก้ไขปัญหา

4.2.1 การแก้ไขปัญหาภายใต้ คชก. คชก. ได้มีมติเมื่อวันที่ 27 เมษายน 2547 อนุมัติวงเงินและวิธีการดำเนินการดังนี้

1. กระจายออกนอกแหล่งผลิต ในวงเงินทุนหมุนเวียน 300 ล้านบาท ให้กรมการค้าภายใน จัดสรรให้จังหวัดแหล่งผลิต จังหวัดปลายทาง และ อคส. ดำเนินการรวบรวมและกระจายเงาะ มังคุด ทุเรียน ไปยังจังหวัดปลายทาง โดยให้ค่าบริหารจัดการ ค่าใช้จ่ายจัดซื้อจัดจำหน่าย และค่าใช้จ่ายในการกระจาย เงาะ มังคุด ทุเรียน ตามเกณฑ์ที่จังหวัดกำหนด

2. ส่งเสริมการส่งออก เงาะ มังคุด ทุเรียน อนุมัติเงินจ่ายขาด 20 ล้านบาท เพื่อเป็นค่าใช้จ่ายในการประชาสัมพันธ์ การจัดงานเทศกาลรณรงค์การค้าปลีกเงาะ มังคุด ทุเรียน ทั้งภายในและ ต่างประเทศ

ทั้งนี้ ให้มีคณะทำงานประกอบด้วย ผู้แทนสำนักงานประมง กรมบัญชีกลาง กรมวิชาการเกษตร สำนักงานปลัดกระทรวงพาณิชย์ กรมการค้าต่างประเทศ กรมส่งเสริมการส่งออก และกรมการค้าภายใน ทำหน้าที่พิจารณากำหนดหลักเกณฑ์ วิธีการ แนวทางปฏิบัติและอัตราค่าใช้จ่าย

#### 4.2.2 ผลการดำเนินงาน

จังหวัดจันทบุรีได้ตั้งจุดรวบรวมเงาะ 7 จุด จังหวัดตราด 3 จุด และจังหวัดระยอง 3 จุด ในระหว่างวันที่ 4 พ.ค. - 10 มิ.ย. 2547 กรมการค้าภายในได้ประสานจังหวัดปลายทางไปรับซื้อ ผลผลิตเงาะจากจังหวัดจันทบุรี ระยอง และตราด รวม 5,770.26 ตัน และเชื่อมโยงให้โรงงานผลไม้ กระป๋อง รับซื้อเงาะจากเกษตรกรจังหวัดจันทบุรีและตราด

\*\*\*\*\*

กรมการค้าภายใน  
มิถุนายน 2547

## ราคาเกษตรกรขายได้แก่โรงเรียนคณะ

หน่วย : บาท/กก

| ปี   | พค.   | มิย.         | กค.   | สค.   | กย.   | เฉลี่ย |
|------|-------|--------------|-------|-------|-------|--------|
| 2539 | 11.41 | 8.39         | 12.59 | 9.44  | 8.13  | 9.99   |
| 2540 | 24.22 | 7.02         | 7.37  | 12.33 | 12.75 | 12.74  |
| 2541 | 21.11 | 18.64        | 23.49 | 16.21 | 10.63 | 18.02  |
| 2542 | 15.36 | 8.53         | 13.30 | 15.16 | 18.17 | 14.10  |
| 2543 | 16.35 | 7.5          | 7.27  | 7.81  | 19.86 | 11.76  |
| 2544 | 8.70  | 12.75        | 13.88 | 7.21  | 8.88  | 10.28  |
| 2545 | 6.84  | 5.58         | 7.12  | 3.68  | 5.99  | 5.84   |
| 2546 | 27.57 | 11.00        | 5.50  | 6.50  | 5.00  | 7.00   |
| 2547 | 6.29  | 6-7(10 มิย.) |       |       |       |        |

ที่มา : สำนักงานเศรษฐกิจการเกษตร

D:ข้อมูลผลไม้ 46 F: ราคาทุเรียนรายเดือน

## มังคุด

## 1. ผลผลิตและความต้องการใช้

| 1.1 ผลผลิต               | ปี 2544 | ปี 2545 | ปี 2546 | ปี 2547      |
|--------------------------|---------|---------|---------|--------------|
|                          |         |         |         | ประมาณการ    |
| - ผลผลิตไทย (ตัน)        | 131,112 | 205,120 | 138,45  | 133,200      |
| 1.2 ความต้องการใช้       |         |         |         |              |
| - บริโภคภายในประเทศ(ตัน) | 112,395 | 180,506 | 124,870 | 119,880      |
| - ส่งออก(สดและแช่แข็ง)   |         |         |         |              |
| - ปริมาณ (ตัน)           | 18,717  | 17,688  | 13,264  | 661          |
| - มูลค่า (ล้านบาท)       | 429.60  | 380     | 307     | 18           |
|                          |         |         |         | (ม.ค.-มี.ค.) |

## 1.3 ผลผลิตออกสู่ตลาดมาก

- ภาคตะวันออก เดือนมิถุนายน - กรกฎาคม
- ภาคใต้ เดือนกรกฎาคม - สิงหาคม

## 2. ราคา (บาท/กก.)

|               |       |      |       |               |
|---------------|-------|------|-------|---------------|
| เกษตรกรขายได้ | 17.54 | 9.81 | 14.46 | 14-15         |
|               |       |      |       | (10 มี.ย. 47) |

## 3. ต้นทุนการผลิต (บาท/กก.)

- - -

## 4. สถานการณ์และการแก้ไขปัญหาปี 2547

## 4.1 สถานการณ์

ปริมาณผลผลิตมังคุดภาคตะวันออกออกสู่ตลาดน้อยลง โดยขณะนี้ผลผลิตได้ออกสู่ตลาดแล้ว ประมาณร้อยละ 80-90 ราคาที่เกษตรกรขายได้มังคุดคละ กก.ละ 14-15 บาท มังคุดผิวมันส่งออก กก.ละ 30-35 บาท (10 มี.ย.47)

## 4.2 การแก้ไข้ปัญหา

การแก้ไข้ปัญหาภายใต้ คชก. คชก. ได้มีมติเมื่อวันที่ 27 เมษายน 2547 อนุมัติวงเงินและวิธีการดำเนินการดังนี้

1. กระจายออกนอกแหล่งผลิต ในวงเงินทุนหมุนเวียน 300 ล้านบาท ให้กรมการค้าภายใน จัดสรรให้จังหวัดแหล่งผลิต จังหวัดปลายทาง และ อคส. ดำเนินการรวบรวมและกระจายเงาะ มังคุด ทูเรียน ไปยังจังหวัดปลายทาง โดยให้ค่าบริหารจัดการ ค่าใช้จ่ายจัดซื้อจัดจำหน่าย และค่าใช้จ่ายในการกระจาย เงาะ มังคุด ทูเรียน ตามเกณฑ์ที่จังหวัดกำหนด

2. ส่งเสริมการส่งออก เงาะ มังคุด ทูเรียน อนุมัติเงินจ่ายขาด 20 ล้านบาท เพื่อเป็น ค่าใช้จ่ายในการประชาสัมพันธ์ การจัดงานเทศกาลรณรงค์การบริโภคเงาะ มังคุด ทูเรียน ทั้งภายในและ ต่างประเทศ ทั้งนี้ ให้มีคณะกรรมการประกอบด้วย ผู้แทนสำนักงานประมาณ กรมบัญชีกลาง กรมวิชาการเกษตร สำนักงานปลัดกระทรวงพาณิชย์ กรมการค้าต่างประเทศ กรมส่งเสริมการส่งออกและกรมการค้าภายใน ทำหน้าที่พิจารณากำหนดหลักเกณฑ์ วิธีการ แนวทางปฏิบัติและอัตราค่าใช้จ่าย

\*\*\*\*\*

กรมการค้าภายใน

มิถุนายน 2547

F:สถานการณ์มังคุด 47 D:ข้อมูลหน้า 46



## ราคาเกษตรกรขายได้มั่งคุด

หน่วย : บาท/กก

| ปี   | พค.   | มีย.            | กค.   | สค.   | กย.   | เฉลี่ย |
|------|-------|-----------------|-------|-------|-------|--------|
| 2539 | 24.38 | 17.44           | 19.01 | 14.81 | 16.5  | 18.43  |
| 2540 | 36.72 | 12.6            | 12.9  | -     | -     | 20.74  |
| 2541 | 31.75 | 26.49           | 26.34 | 20.04 | 20.3  | 24.98  |
| 2542 | 30.99 | 14.17           | 17.39 | 12.80 | 13    | 17.67  |
| 2543 | 28.7  | 9.33            | 5.97  | 8.50  | 8.38  | 12.17  |
| 2544 | 25.70 | 15.38           | 12.86 | 13.30 | -     | 16.81  |
| 2545 | 9.90  | 11.82           | 8.99  | 6.86  | 11.50 | 9.81   |
| 2546 | 33.00 | 18.25           | 10.50 | 13.86 | 15.22 | 14.46  |
| 2547 | 11.50 | 14-15 (10 มีย.) |       |       |       |        |

ที่มา : สำนักงานเศรษฐกิจการเกษตร

D:ข้อมูลผลไม้ 46 F: ราคาทุเรียนรายเดือน

## ทุเรียน

## 1. ผลผลิตและการใช้ (ตัน)

|                           | ปี 2543 | ปี 2544 | ปี 2545   | ปี 2546 | ปี 2547<br>(ประมาณการ) |
|---------------------------|---------|---------|-----------|---------|------------------------|
| 1.1 ผลผลิตโลก             | ←       |         | 1,400,000 | →       |                        |
| 1.2 ผลผลิตไทย             | 882,930 | 871,700 | 916,200   | 697,986 | 701,000                |
| - ภาคตะวันออก             | 625,460 | 654,000 | 595,530   | 453,690 | 500,000                |
| - ภาคใต้                  | 257,470 | 217,700 | 320,670   | 244,296 | 201,000                |
| 1.3 การใช้ภายในประเทศ     |         |         |           |         |                        |
| - บริโภคสด                | 682,457 | 640,880 | 687,900   | 523,490 | 540,000                |
| - แปรรูป                  | 88,293  | 87,170  | 102,144   | 69,800  | 72,000                 |
| 1.4 นำเข้า                | -       | -       |           |         |                        |
| 1.5 ส่งออก (สดและแช่แข็ง) |         |         |           |         |                        |
| - ตัน                     | 112,180 | 143,650 | 113,478   | 108,847 | 9,010                  |
| - ล้านบาท                 | 2,322   | 2,644   | 2,322     | 2,000   | 210                    |

(มค.-มี.ค)

## 2. ช่วงผลผลิตออกสู่ตลาด

- ภาคตะวันออก มิถุนายน - กรกฎาคม
- ภาคใต้ กรกฎาคม - กันยายน

## 3. ต้นทุนการผลิต (บาท/กก.)

|                 | ปี 2543 | ปี 2544 | ปี 2545 | ปี 2546 | ปี 2547 |
|-----------------|---------|---------|---------|---------|---------|
| - พันธุ์ชะนี    | 9.06    | -       | -       | -       | -       |
| - พันธุ์หมอนทอง | 11.45   | 11.40   | 11.40   |         |         |

## 4. ราคา (บาท/กก.)

|                          | ปี 2543 | ปี 2544 | ปี 2545 | ปี 2546 | ปี 2547      |
|--------------------------|---------|---------|---------|---------|--------------|
| 4.1 ราคาที่เกษตรกรขายได้ |         |         |         |         |              |
| - พันธุ์ชะนี             | 8.04    | 7.37    | 5.84    | 7.23    | 7-8          |
| - พันธุ์หมอนทอง          | 14.94   | 13.71   | 13.21   | 13.00   | 14-16        |
|                          |         |         |         |         | (10 มี.ย.47) |
| 4.2 ราคาเป้าหมายหน้า     |         |         |         |         |              |
| - พันธุ์ชะนี             | -       | 11.00   | 11.00   | 9.30    |              |
| - พันธุ์หมอนทอง          | -       | 18.00   | 18.00   | 16.60   |              |

## 5. สถานการณ์และการแก้ไขปัญหา ปี 2547

### 5.1 สถานการณ์

- ผลผลิตทุเรียนภาคตะวันออก ออกสู่ตลาดลดน้อยลง เนื่องจากใกล้หมดฤดูกาล โดยผลผลิตออกสู่ตลาดแล้ว ร้อยละ 80-90

- ขณะนี้ (10 มิ.ย. 47) ราคาเกษตรกรขายได้ทุเรียนขณะนี้ กก.ละ 7 - 8 บาท หมอนทอง กก.ละ 14 -16 บาท

### 5.2 มาตรการแก้ไขปัญหาปี 2547

การแก้ไขปัญหาภายใต้ คชก. คชก. ได้มีมติเมื่อวันที่ 27 เมษายน 2547 อนุมัติวงเงินและวิธีการดำเนินการดังนี้

1. กระจายออกนอกแหล่งผลิต ในวงเงินทุนหมุนเวียน 300 ล้านบาท ให้กรมการค้าภายใน จัดสรรให้ จังหวัดแหล่งผลิต จังหวัดปลายทาง และ อคส. ดำเนินการรวบรวมและกระจายเงาะ มังคุด ทุเรียน ไปยังจังหวัดปลายทาง โดยให้ค่าบริหารจัดการ ค่าใช้จ่ายจัดซื้อจัดจำหน่าย และค่าใช้จ่ายในการกระจายเงาะ มังคุด ทุเรียน ตามเกณฑ์ที่ จังหวัดกำหนด

2. ส่งเสริมการส่งออก เงาะ มังคุด ทุเรียน อนุมัติเงินจ่ายขาด 20 ล้านบาท เพื่อเป็น ค่าใช้จ่ายในการประชาสัมพันธ์การจัดงานเทศกาลผลไม้การบริโภคเงาะ มังคุด ทุเรียน ทั้งภายในและต่างประเทศ

ทั้งนี้ ให้มีคณะทำงานประกอบด้วย ผู้แทนสำนักงบประมาณ กรมบัญชีกลาง กรมวิชาการเกษตร สำนักงาน ปลัดกระทรวงพาณิชย์ กรมการค้าต่างประเทศ กรมส่งเสริมการส่งออก และกรมการค้าภายใน ทำหน้าที่พิจารณา กำหนดหลักเกณฑ์ วิธีการ แนวทางปฏิบัติและอัตราค่าใช้จ่าย

YYYYYYYYYYYYYY

กรมการค้าภายใน

มิถุนายน 2547

## ราคาเกษตรกรขายได้ทุเรียน

พันธุ์ชะนี

หน่วย : บาท/กก

| ปี   | เมย.  | พค.   | มิย.  | กค.   | สค.   | กย.   | เฉลี่ยทั้งปี | เฉลี่ยในช่วง<br>ออกมาก |
|------|-------|-------|-------|-------|-------|-------|--------------|------------------------|
| 2539 | 16.44 | 8.26  | 8.85  | 11.72 | 12.63 | 12.33 | 11.71        | 11.26                  |
| 2540 | 28.58 | 13.58 | 5.83  | 8.42  | 14.05 | -     | 14.09        | 9.89                   |
| 2541 | 14.38 | 14.01 | 16.65 | 18.64 | 12.83 | 8.00  | 14.09        | 13.90                  |
| 2542 | 15.68 | 7.78  | 5.93  | 8.10  | 10.97 | 13.50 | 10.33        | 9.91                   |
| 2543 | 34.33 | 9.33  | 5.97  | 8.50  | 8.38  | -     | 13.30        | 8.04                   |
| 2544 | 10.31 | 5.12  | 13.97 | 13.46 | 4.50  | 8.33  | 9.28         | 7.37                   |
| 2545 | 20.19 | 4.29  | 6.70  | 7.37  | 5.00  | 8.71  | 8.71         | 5.84                   |
| 2546 | 12.45 | 21.60 | 9.60  | 6.50  | 5.59  | -     | 11.15        | 7.23                   |
| 2547 | 8.06  | 4.55  |       |       |       |       |              |                        |

ที่มา : สำนักงานเศรษฐกิจการเกษตร

พันธุ์หมอนทอง

หน่วย : บาท/กก

| ปี   | เมย.  | พค.   | มิย.            | กค.   | สค.   | กย.   | เฉลี่ยทั้งปี | เฉลี่ยในช่วง<br>ออกมาก |
|------|-------|-------|-----------------|-------|-------|-------|--------------|------------------------|
| 2539 | 28.86 | 15.16 | 19.43           | 19.23 | 21.47 | 20.49 | 20.77        | 18.87                  |
| 2540 | 42.14 | 24.44 | 12.88           | 18.20 | 21.16 | 35.25 | 25.68        | 16.79                  |
| 2541 | 27.24 | 26.54 | 31.25           | 35.33 | 23.68 | 23.04 | 27.85        | 24.05                  |
| 2542 | 25.56 | 13.18 | 13.77           | 16.92 | 20.88 | 19.41 | 18.29        | 17.11                  |
| 2543 | 55.33 | 20.47 | 12.26           | 16.40 | 15.79 | 20.08 | 23.39        | 14.94                  |
| 2544 | 27.46 | 11.00 | 20.70           | 26.93 | 10.41 | 13.33 | 18.31        | 13.71                  |
| 2545 | 34.50 | 11.52 | 14.78           | 15.19 | 11.35 | 17.18 | 17.42        | 13.21                  |
| 2546 | 20.57 | 32.16 | 23.00           | 12.50 | 12.99 | 13.51 | 19.12        | 13.00                  |
| 2547 | 14.50 | 10.00 | 14-16 (10 มิย.) |       |       |       |              |                        |

ที่มา : สำนักงานเศรษฐกิจการเกษตร

D:ข้อมูลผลไม้46 F: ราคาทุเรียนรายเดือน

## 1. ผลผลิตและความต้องการใช้

| 1.1 ผลผลิต                     | ปี 2543                          | ปี 2544 | ปี 2545 | ปี 2546 | ปี 2547    |
|--------------------------------|----------------------------------|---------|---------|---------|------------|
| - ผลผลิตโลก (ล้านตัน)          | 13.46                            | 13.75   | 14.85   | -       | -          |
| - ผลผลิตไทย (ล้านตัน)          | 2.29                             | 1.98    | 1.66    | 1.86    | 2.07       |
| 1.2 ความต้องการใช้             |                                  |         |         |         |            |
| - บริโภคสดภายในประเทศ(ล้านตัน) | 0.55                             | 0.38    | 0.30    | 0.40    | 0.50       |
| - ส่งออก (กระป๋อง)             |                                  |         |         |         | (มค.-มีค.) |
| - ปริมาณ (ล้านตัน)             | 0.428                            | 0.395   | 0.358   | 0.450   | 0.040      |
| - มูลค่า (ล้านบาท)             | 7,877                            | 8,365   | 8,707   | 10,757  | 935        |
| 1.3 ผลผลิตออกสู่ตลาดมาก        | รุ่นที่ 1 เดือนเมษายน – มิถุนายน |         |         |         |            |
|                                | รุ่นที่ 2 เดือนตุลาคม – ธันวาคม  |         |         |         |            |

## 2. ราคา (บาท/กก.)

|                   |      |      |      |      |                         |
|-------------------|------|------|------|------|-------------------------|
| ราคา ณ หน้าโรงงาน | 2.27 | 2.53 | 4.42 | 4.04 | 4.80-5.00<br>(7 มิย.47) |
|-------------------|------|------|------|------|-------------------------|

## 3. ต้นทุนการผลิต (บาท/กก.)

|      |      |      |      |      |
|------|------|------|------|------|
| 1.84 | 1.88 | 1.94 | 1.68 | 1.69 |
|------|------|------|------|------|

## 4. สถานการณ์ปัจจุบัน/แนวโน้ม

4.1 สำนักงานเศรษฐกิจการเกษตรได้คาดคะเนผลผลิตสับปะรดในปี 2547 จะมีจำนวน 2.07 ล้านตัน เพิ่มขึ้นจากปี 2546 ร้อยละ 11.29 เนื่องจากในช่วง 2 ปีที่ผ่านมา (ปี 2545-2546) ราคาอยู่ในระดับสูงจูงใจให้มีการขยายพื้นที่เพาะปลูกเพิ่มขึ้น ผลผลิตที่ส่งเข้าโรงงานแปรรูปเป็นผลิตภัณฑ์เพื่อการส่งออกจำนวน 1.57 ล้านตัน และใช้บริโภคสดในประเทศจำนวน 0.50 ล้านตัน

4.2 ในเดือนพฤษภาคม 2547 ปริมาณผลผลิตออกสู่ตลาดน้อย โรงงานแปรรูปมีความต้องการวัตถุดิบเพื่อการแปรรูป ส่งผลให้ราคาจำหน่ายอยู่ในเกณฑ์ดี โดยราคาที่เกษตรกรขายได้ในเดือนพฤษภาคม 2547 เฉลี่ย กก.ละ 4.70 บาท

## 5. มาตรการแก้ไขปัญหาราคาจำหน่าย

ราคาจำหน่ายอยู่ในเกณฑ์ดี จึงไม่มีการแทรกแซงตลาด

กรมการค้าภายใน

10 มิถุนายน 2547

F:สับปะรดเดือน

ราคา सबปะรดที่เกษตรกรขายได้หน้าโรงงานแปรรูป सबปะรด

บาท/กก.

| ปี   | มค.  | กพ.  | มีค. | เมย. | พค.  | มิย. | กค.  | สค.  | กย.  | ตค.  | พย.  | ธค.  | เฉลี่ย |
|------|------|------|------|------|------|------|------|------|------|------|------|------|--------|
| 2538 | 1.45 | 1.65 | 1.80 | 1.89 | 1.92 | 2.04 | 2.18 | 2.46 | 2.93 | 3.29 | 3.30 | 2.91 | 2.32   |
| 2539 | 2.86 | 2.99 | 3.00 | 2.88 | 2.30 | 2.09 | 2.27 | 2.94 | 3.51 | 3.58 | 3.49 | 3.54 | 2.95   |
| 2540 | 3.63 | 3.66 | 3.43 | 3.17 | 2.76 | 2.65 | 2.77 | 2.98 | 3.96 | 4.42 | 4.59 | 4.85 | 3.57   |
| 2541 | 5.01 | 5.19 | 5.68 | 4.87 | 5.10 | 5.76 | 5.54 | 6.02 | 6.60 | 6.46 | 5.42 | 4.88 | 5.54   |
| 2542 | 3.46 | 3.78 | 3.17 | 2.98 | 2.25 | 2.34 | 2.84 | 2.69 | 2.32 | 1.77 | 1.57 | 1.58 | 2.56   |
| 2543 | 1.64 | 1.93 | 2.12 | 2.25 | 2.05 | 1.54 | 1.78 | 3.17 | 3.57 | 3.16 | 2.25 | 1.76 | 2.27   |
| 2544 | 1.63 | 1.60 | 1.55 | 1.63 | 1.90 | 2.48 | 2.95 | 3.00 | 3.50 | 3.38 | 3.27 | 3.45 | 2.53   |
| 2545 | 3.73 | 4.09 | 4.34 | 4.56 | 4.03 | 4.32 | 4.54 | 4.84 | 4.71 | 4.96 | 4.63 | 4.34 | 4.42   |
| 2546 | 4.05 | 3.75 | 3.81 | 4.04 | 4.33 | 4.75 | 4.65 | 4.60 | 4.03 | 3.70 | 3.13 | 3.79 | 4.05   |
| 2547 | 4.13 | 4.32 | 4.83 | 4.86 | 4.70 |      |      |      |      |      |      |      | 4.57   |

ที่มา : สำนักงานการค้าภายในจังหวัดประจวบคีรีขันธ์

กรมการค้าภายใน

มิถุนายน 2547

## ข้าวโพดเลี้ยงสัตว์

## 1. การผลิตและความต้องการใช้

|                                                   | 2542/43 | 2543/44 | 2544/45 | 2545/46       | 2546/47     |      |
|---------------------------------------------------|---------|---------|---------|---------------|-------------|------|
|                                                   |         |         |         |               | (ประมาณการ) |      |
| ผลผลิต (ล้านตัน)                                  |         |         |         |               |             |      |
| โลก                                               | 607.258 | 588.035 | 598.799 | 602.969       | 609.063     |      |
| ไทย                                               | 4.286   | 4.462   | 4.466   | 4.230         | 4.119       |      |
| ความต้องการ                                       | 4.106   | 4.164   | 4.177   | 4.151         | 4.235       |      |
| นำเข้า                                            | 0.339   | 0.0021  | 0.0013  | 0.0054        | 0.0002      |      |
| - ในโควตา                                         | 0.051   |         |         | (ม.ค.-ธ.ค.46) | ม.ค.-พ.ค.47 |      |
| - นอกโควตา                                        | 0.288   | 0.0021  | 0.0013  | 0.0054        | 0.0002      |      |
| ส่งออก                                            | 0.020   | 0.491   | 0.146   | 0.187         | 0.675       |      |
| (ม.ค.-ธ.ค.46)                                     |         |         |         |               | ม.ค.-พ.ค.47 |      |
| ต้นทุนการผลิต (บาท/ก.ก.)                          | 3.57    | 3.41    | 3.24    | 3.34          | 3.39        |      |
| 2. ราคา (บาท/ก.ก.)                                | 2543    | 2544    | 2545    | 2546          | 2547        |      |
|                                                   |         |         |         | เม.ย.47       | พ.ค.47      |      |
| - เกษตรกรขายได้ทั่วประเทศ (ความชื้นไม่เกิน 14.5%) | 4.26    | 3.93    | 4.17    | 4.48          | 5.71        | 6.48 |
| - หน้าโรงงานอาหารสัตว์รับซื้อ ตลาด กทม.           | 4.76    | 4.36    | 4.67    | 4.92          | 6.94        | 7.16 |
| - ซื้อขายล่วงหน้าตลาดชิคาโก                       | 3.30    | 3.64    | 3.85    | 3.83          | 4.89        | 4.79 |

## 3. สภาพปัญหา

3.1 **ต้นทุนสูง** ปริมาณผลผลิตออกสู่ตลาดพร้อมกันจำนวนมาก และเป็นช่วงฤดูฝนข้าวโพดมีความชื้นสูง ทำให้ราคาโน้มต่ำลง

3.2 **ปลายฤดู** ปริมาณผลผลิตออกสู่ตลาดน้อย และความชื้นลดลงทำให้ราคาสูงขึ้น อาจส่งผลกระทบต่อผู้ใช้วัตถุดิบอาหารสัตว์

## 4. มาตรการแก้ไข

4.1 **มาตรการแทรกแซงตลาด** ปี 2545/46 รับจำนำข้าวโพดฝักและข้าวโพดเมล็ด ความชื้นไม่เกิน 30% จากเกษตรกรโดยตรง ปริมาณ 500,000 ตันเมล็ด (650,000 ตันฝัก) ราคารับจำนำข้าวโพดฝัก ความชื้น 25.1 - 30% กก.ละ 2.50 บาท และข้าวโพดเมล็ด ความชื้น 14.5% กก.ละ 4.19 บาท ระยะเวลารับจำนำ สิงหาคม 2545-กุมภาพันธ์ 2546 ระยะเวลาไถ่ถอนภายใน 2 เดือน และให้มีคณะกรรมการระบายนโยบายข้าวโพดพิจารณาปริมาณและราคาที่จำหน่ายได้ก่อนครบกำหนดไถ่ถอน สำหรับปี 2546/47 กลไกการตลาดสามารถดำเนินไปได้โดยมีประสิทธิภาพ ราคาเคลื่อนไหวอยู่ในเกณฑ์สูงเมื่อเทียบกับช่วงเดียวกันของปีก่อน จึงไม่ต้องแทรกแซงตลาดแต่อย่างใด อย่างไรก็ตามจะได้ติดตามสถานการณ์อย่างใกล้ชิดต่อไปทุกวันจนสิ้นสุดการผลิต

4.2 **นโยบายและมาตรการนำเข้าข้าวโพดเลี้ยงสัตว์ ปี 2547**

คณะรัฐมนตรีมีมติ 2 ธันวาคม 2546 และ 7 เมษายน 2547 เห็นชอบให้กำหนดนโยบายและมาตรการนำเข้าข้าวโพดเลี้ยงสัตว์ ตามที่คณะกรรมการนโยบายอาหารเสนอ ดังนี้ 1) การนำเข้าในโควตาจากประเทศสมาชิกและไม่ใช้สมาชิก WTO ปริมาณนำเข้ารวมกันไม่เกิน 54,700 ตัน อากรนำเข้า

ร้อยละ 20 และกำหนดระยะเวลาให้นำเข้าระหว่างวันที่ 1 มีนาคม- 30 มิถุนายน 2547 โดยให้องค์การคลังสินค้า เป็นผู้นำเข้า 2) การนำเข้านอกโควตา นำเข้าเสรีไม่จำกัดปริมาณและช่วงเวลานำเข้า โดยการนำเข้าจาก ประเทศสมาชิก WTO อากรนำเข้าร้อยละ 73.0 และค่าธรรมเนียมพิเศษนำเข้า ต้นละ 180 บาท และการนำเข้าจาก ประเทศไม่ใช่สมาชิก WTO อากรนำเข้า ก.ก.ละ 2.75 บาท และค่าอากรพิเศษร้อยละ 10.22 (อัตราอากร นำเข้าและค่าอากรพิเศษเมื่อรวมกันแล้วใกล้เคียงร้อยละ 73.0) และค่าธรรมเนียมพิเศษนำเข้าต้นละ 180 บาท 3) การนำเข้าจากประเทศสมาชิกเขตการค้าเสรีอาเซียน (AFTA) ให้นำเข้าเสรีโดยไม่จำกัด ปริมาณและช่วงนำเข้า อากรนำเข้าร้อยละ 5 4) การนำเข้าจากกัมพูชา ลาว พม่าตามข้อตกลงการประชุม ว่าด้วยยุทธศาสตร์ความร่วมมือทางเศรษฐกิจ ให้นำเข้าได้เสรี ไม่จำกัดปริมาณและช่วงเวลานำเข้า อากร นำเข้าร้อยละ 0 กำหนดให้ผู้นำเข้าทุกรายต้องจดทะเบียนและแจ้งปริมาณการนำเข้า การใช้ หรือจำหน่าย ซึ่งต้องระบุผู้รับซื้อ และสต็อกข้าวโพดเลี้ยงสัตว์ที่นำเข้าเป็นประจำทุกเดือน

## 5. ผลการดำเนินการ

ผลการดำเนินงาน ปี 2545/46 เมื่อสิ้นสุดระยะเวลารับจำนำ (28 ก.พ. 46) มี อคส. รับจำนำเพียง หน่วยงานเดียว โดยรับจำนำที่จังหวัดนครสวรรค์ ตาก กำแพงเพชร เชียงราย แพร่ พะเยา น่าน ลำปาง และนครราชสีมา จำนวน 53,059.641 ตัน เกษตรกรใกล้ถอน 8,192.913 ตัน จ่ายประกันภัย 13,886.670 ตัน คงเหลือจำหน่าย 30,980.057 ตัน ซึ่งได้จำหน่ายทั้งหมดในราคาเฉลี่ย ก.ก.ละ 4.29 บาท มูลค่ารวม 132.766 ล้านบาท สำหรับ ปี 2546/47 ไม่ได้แทรกแซงตลาด เนื่องจากราคาอยู่ในเกณฑ์ดี

## 6. สถานการณ์ปัจจุบันและแนวโน้ม

ระดับราคาข้าวโพดเลี้ยงสัตว์ยังคงปรับตัวสูงขึ้นอย่างต่อเนื่อง โดยราคาที่เกษตรกรขายได้เฉลี่ยทั้ง ประเทศ เดือนพฤษภาคม 2547 ก.ก. ละ 6.48 บาท สูงขึ้นจากเดือนก่อนซึ่งมีราคา ก.ก. ละ 5.71 บาท และ ราคาที่โรงงานอาหารสัตว์รับซื้อ ตลาด กทม. เดือนพฤษภาคม 2547 ก.ก. ละ 7.16 บาท สูงขึ้นจากเดือน ก่อนซึ่งมีราคา ก.ก. ละ 6.94 บาท เนื่องจากในช่วงนี้ความต้องการใช้ข้าวโพดยังคงมีอย่างสม่ำเสมอ ในขณะที่ ผลผลิตมีน้อยไม่เพียงพอความต้องการในช่วงปลายฤดู เพื่อป้องกันการขาดแคลนและบรรเทาความเดือดร้อน ของเกษตรกรผู้เลี้ยงสัตว์ ผู้ผลิตอาหารสัตว์ และผู้บริโภคเนื้อสัตว์ คณะกรรมการนโยบายอาหารได้เห็นชอบ ให้นำเข้าข้าวโพดเลี้ยงสัตว์ในโควตา ปริมาณ 500,000 ตัน อัตราภาษี 0 % ภายในวันที่ 15 กรกฎาคม 2547 ขณะนี้อยู่ระหว่างเสนอคณะรัฐมนตรีพิจารณา คาดว่าระดับราคาจะยังคงอยู่ในเกณฑ์สูงต่อไปอีกระยะหนึ่ง

สำนักส่งเสริมการค้าสินค้าเกษตร  
กรมการค้าภายใน  
มิถุนายน 2547



ราคาข้าวโพดเลี้ยงสัตว์

หน่วย : บาท/กก.

|                                                                             | มค.  | กพ.  | มีค. | เมย. | พค.  | มิย. | กค.  | สค.  | กย.  | ตค.  | พย.  | ธค.  | เฉลี่ย |
|-----------------------------------------------------------------------------|------|------|------|------|------|------|------|------|------|------|------|------|--------|
| ราคาที่เกษตรกรขายได้ (ความชื้นไม่เกิน 14.5%) ที่มา สำนักงานเศรษฐกิจการเกษตร |      |      |      |      |      |      |      |      |      |      |      |      |        |
| 2540                                                                        | 3.84 | 3.76 | 3.81 | 4.01 | 4.00 | 3.89 | 3.96 | 4.26 | 4.45 | 4.36 | 4.18 | 4.13 | 4.05   |
| 2541                                                                        | 4.81 | 5.06 | 5.00 | 4.87 | 5.24 | 5.34 | 5.44 | 4.70 | 3.82 | 3.71 | 3.46 | 3.38 | 4.57   |
| 2542                                                                        | 3.66 | 3.73 | 3.94 | 4.18 | 4.56 | 4.75 | 4.79 | 4.21 | 3.94 | 3.99 | 4.25 | 4.56 | 4.21   |
| 2543                                                                        | 4.69 | 4.74 | 4.87 | 4.89 | 4.84 | 4.39 | 3.89 | 3.59 | 3.52 | 3.86 | 3.94 | 3.92 | 4.26   |
| 2544                                                                        | 4.01 | 3.85 | 3.83 | 3.84 | 3.91 | 4.03 | 3.89 | 3.98 | 3.85 | 4.01 | 4.02 | 3.90 | 3.93   |
| 2545                                                                        | 3.89 | 4.02 | 4.24 | 4.24 | 4.36 | 4.35 | 4.25 | 4.16 | 3.98 | 4.22 | 4.17 | 4.12 | 4.17   |
| 2546                                                                        | 4.20 | 4.22 | 4.54 | 4.47 | 4.56 | 4.57 | 4.72 | 4.72 | 4.40 | 4.50 | 4.46 | 4.40 | 4.48   |
| 2547                                                                        | 4.36 | 4.03 | 4.45 | 5.71 | 6.48 |      |      |      |      |      |      |      | 5.01   |
| ราคาที่ใช้โดยผู้ส่งออกหรือ ณ ตลาด กทม.                                      |      |      |      |      |      |      |      |      |      |      |      |      |        |
| 2540                                                                        |      |      |      |      |      |      |      |      |      | 4.88 | 4.69 | 4.71 | 4.76   |
| 2541                                                                        | 5.38 |      |      |      |      |      |      | 4.49 | 3.97 | 3.90 | 3.74 | 3.74 | 4.20   |
| 2542                                                                        |      |      |      |      |      |      | 4.51 | 4.24 | 4.16 | 4.44 | 4.75 | 4.91 | 4.50   |
| 2543                                                                        | 4.91 |      |      |      |      |      | 4.12 | 3.88 | 3.93 | 4.36 | 4.41 |      | 4.27   |
| 2544                                                                        | 4.46 | 4.26 | 4.26 | 4.29 | 4.35 | 4.27 | 4.11 | 4.25 | 4.26 | 4.38 | 4.37 | 4.23 | 4.29   |
| 2545                                                                        | 4.27 | 4.32 | 4.33 |      |      |      | 4.55 | 4.39 | 4.33 | 4.38 | 4.46 | 4.45 | 4.39   |
| 2546                                                                        | 4.41 |      |      |      |      |      |      | 4.83 | 4.58 | 4.59 | 4.85 | 4.86 | 4.69   |
| 2547                                                                        | 4.86 |      | 5.73 | 6.95 | 6.74 |      |      |      |      |      |      |      | 6.07   |
| ราคาที่โรงงานอาหารสัตว์รับซื้อ ณ ตลาด กทม.                                  |      |      |      |      |      |      |      |      |      |      |      |      |        |
| 2540                                                                        | 4.21 | 4.28 | 4.36 | 4.64 | 4.81 | 4.67 | 5.02 | 5.23 | 5.18 | 5.00 | 4.73 | 4.71 | 4.74   |
| 2541                                                                        | 5.45 | 5.84 | 5.66 | 5.42 | 5.58 | 5.76 | 5.51 | 4.67 | 4.17 | 3.97 | 3.84 | 3.99 | 4.99   |
| 2542                                                                        | 4.27 | 4.27 | 4.40 | 4.57 | 4.91 | 5.02 | 4.92 | 4.39 | 4.24 | 4.55 | 5.00 | 5.13 | 4.64   |
| 2543                                                                        | 5.28 | 5.27 | 5.43 | 5.46 | 5.22 | 4.51 | 4.24 | 4.00 | 4.06 | 4.52 | 4.56 | 4.54 | 4.76   |
| 2544                                                                        | 4.56 | 4.30 | 4.30 | 4.32 | 4.40 | 4.34 | 4.16 | 4.32 | 4.35 | 4.51 | 4.45 | 4.31 | 4.36   |
| 2545                                                                        | 4.37 | 4.50 | 4.87 | 4.92 | 5.11 | 5.04 | 4.83 | 4.46 | 4.38 | 4.50 | 4.55 | 4.55 | 4.67   |
| 2546                                                                        | 4.75 | 4.90 | 5.07 | 5.06 | 4.99 | 4.96 | 4.96 | 4.95 | 4.77 | 4.73 | 4.97 | 4.93 | 4.92   |
| 2547                                                                        | 4.88 | 4.68 | 5.40 | 6.94 | 7.16 |      |      |      |      |      |      |      | 5.81   |
| ราคาซื้อขายล่วงหน้าตลาดชิคาโก                                               |      |      |      |      |      |      |      |      |      |      |      |      |        |
| 2540                                                                        | 2.71 | 2.85 | 3.12 | 3.08 | 2.90 | 2.72 | 3.01 | 3.37 | 3.80 | 4.13 | 4.29 | 4.71 | 3.39   |
| 2541                                                                        | 5.73 | 5.00 | 4.39 | 3.91 | 3.75 | 4.04 | 3.77 | 3.40 | 3.20 | 3.32 | 3.15 | 3.94 | 3.97   |
| 2542                                                                        | 3.14 | 3.15 | 3.25 | 3.25 | 3.18 | 3.17 | 2.81 | 3.20 | 3.26 | 3.14 | 2.99 | 2.93 | 3.12   |
| 2543                                                                        | 3.19 | 3.27 | 3.41 | 3.41 | 3.62 | 3.21 | 2.89 | 2.88 | 3.07 | 3.41 | 3.61 | 3.68 | 3.30   |
| 2544                                                                        | 3.69 | 3.56 | 3.66 | 3.69 | 3.51 | 3.44 | 3.84 | 3.84 | 3.74 | 3.59 | 3.57 | 3.58 | 3.64   |
| 2545                                                                        | 3.60 | 3.55 | 3.49 | 3.41 | 3.48 | 3.53 | 3.77 | 4.30 | 4.53 | 4.35 | 4.15 | 4.07 | 3.85   |
| 2546                                                                        | 3.98 | 4.00 | 3.93 | 4.04 | 4.09 | 3.93 | 3.54 | 3.63 | 3.65 | 3.54 | 3.73 | 3.88 | 3.83   |
| 2547                                                                        | 4.12 | 4.37 | 4.71 | 4.89 | 4.79 |      |      |      |      |      |      |      | 4.58   |

ปริมาณนำเข้าและส่งออกข้าวโพดเลี้ยงสัตว์

หน่วย : พันตัน

|              |       |        |        |        |       |        |       |       |       |       |       |       |        |
|--------------|-------|--------|--------|--------|-------|--------|-------|-------|-------|-------|-------|-------|--------|
| ปริมาณนำเข้า |       |        |        |        |       |        |       |       |       |       |       |       |        |
| 2540         |       | 0.08   |        |        | 0.12  | 194.12 | 68.17 | 6.50  |       |       |       |       | 268.99 |
| 2541         |       |        | 6.66   | 22.24  | 69.60 | 98.23  | 69.07 |       |       |       |       |       | 265.80 |
| 2542         |       | 0.35   |        |        | 42.87 | 30.57  | 6.85  |       | 0.10  | 0.15  | 1.15  | 72.24 | 154.27 |
| 2543         | 33.33 | 49.33  | 58.54  | 68.32  | 97.41 | 28.55  | 0.21  | 0.25  | 0.59  | 0.23  | 0.56  | 1.45  | 338.77 |
| 2544         |       |        |        |        | 0.50  |        |       |       | 0.10  | 0.72  | 0.12  | 0.63  | 2.07   |
| 2545         |       |        |        |        |       |        |       |       |       | 0.42  | 0.51  | 0.40  | 1.33   |
| 2546         |       |        |        | 0.30   |       |        |       | 0.03  | 0.52  | 1.59  | 3.00  |       | 5.44   |
| 2547         |       | 0.05   | 0.12   | 0.03   |       |        |       |       |       |       |       |       | 0.20   |
| ปริมาณส่งออก |       |        |        |        |       |        |       |       |       |       |       |       |        |
| 2540         | 2.50  | 5.93   | 2.91   | 0.57   | 0.57  | 0.90   | 0.11  | 0.30  | 0.51  | 0.19  | 15.12 | 23.73 | 53.34  |
| 2541         | 3.67  | 21.67  | 5.48   | 0.60   | 0.22  | 0.38   | 0.54  | 7.37  | 20.25 | 24.74 | 14.98 | 15.02 | 114.92 |
| 2542         | 7.48  | 2.30   | 15.42  | 10.40  | 7.68  | 0.04   | 0.08  | 0.65  | 6.96  | 4.56  | 0.23  | 0.62  | 56.41  |
| 2543         | 1.21  | 0.58   | 0.68   | 0.71   | 0.57  | 0.77   | 0.55  | 4.60  | 5.11  | 2.51  | 0.09  | 2.58  | 19.96  |
| 2544         | 16.60 | 7.34   | 69.19  | 67.28  | 62.15 | 43.20  | 41.31 | 48.04 | 36.53 | 38.10 | 26.02 | 35.08 | 490.85 |
| 2545         | 13.85 | 17.06  | 6.28   | 3.88   | 9.81  | 0.82   | 1.76  | 9.65  | 17.43 | 39.02 | 13.88 | 7.85  | 141.29 |
| 2546         | 27.84 | 12.42  | 7.52   | 8.76   | 1.05  | 3.67   | 0.36  | 2.53  | 10.92 | 10.91 | 52.00 | 49.20 | 187.18 |
| 2547         | 24.26 | 113.41 | 271.77 | 211.29 | 54.20 |        |       |       |       |       |       |       | 674.93 |

## ปาล์มน้ำมัน

### 1. ผลผลิต : ล้านตัน

|                            | ปี 2542 | ปี 2543 | ปี 2544 | ปี 2545 | ปี 2546 | ปี 2547 <sup>พค.</sup> | % Δ  |
|----------------------------|---------|---------|---------|---------|---------|------------------------|------|
| 1.1 โลก น้ำมันปาล์มดิบ     | 19.25   | 21.80   | 24.28   | 25.42   | 27.21   | 28.53                  | 4.85 |
| มาเลเซีย ”                 | 9.76    | 10.49   | 11.94   | 11.86   | 13.18   | 13.40                  | 1.67 |
| อินโดนีเซีย ”              | 5.80    | 7.20    | 8.30    | 9.20    | 9.70    | 10.10                  | 4.12 |
| 1.2 ไทย ก. เกษตร : ผลปาล์ม | 3.512   | 3.256   | 4.089   | 4.001   | 4.902   | 5.275                  | 7.61 |
| โรงงานสกัด : น้ำมันดิบ     | 0.707   | 0.579   | 0.780   | 0.642   | 0.864   | 0.923                  | 6.87 |

### 2. ต้นทุน ผลผลิตเฉลี่ย

|                       | ปี 2542      | ปี 2543    | ปี 2544 | ปี 2545 | ปี 2546 | ปี 2547 |
|-----------------------|--------------|------------|---------|---------|---------|---------|
| ต้นทุนผลปาล์ม บาท/กก. | 1.52         | 1.62       | 1.49    | 1.63    | 1.55    | Na      |
| ผลผลิตเฉลี่ย กก./ไร่  | 2,819        | 2,500      | 2,807   | 2,434   | 2,725   | 2,823   |
| แหล่งผลิต : ปี 2547   | เนื้อที่:ไร่ | ผลผลิต:ตัน | กก./ไร่ | %ผลผลิต |         |         |
| จ.กระบี่              | 597,728      | 1,768,677  | 2,959   | 34      |         |         |
| จ.สุราษฎร์ธานี        | 504,162      | 1,484,253  | 2,944   | 28      |         |         |
| จ.ชุมพร               | 362,280      | 1,011,123  | 2,791   | 19      |         |         |
| จ.สตูล                | 75,241       | 187,350    | 2,490   | 4       |         |         |
| จ.ตรัง                | 78,050       | 199,340    | 2,554   | 4       |         |         |
| จ.ประจวบคีรีขันธ์     | 52,055       | 130,450    | 2,506   | 2       |         |         |
| จ.ชลบุรี              | 52,100       | 127,593    | 2,449   | 2       |         |         |
| จังหวัดอื่นๆ          | 146,892      | 366,584    | 2,496   | 7       |         |         |
| ทั่วประเทศ            | 1,868,508    | 5,275,370  | 2,823   | 100     |         |         |

(พยากรณ์ พค.47)

### 3. บัญชีสมดุลน้ำมันปาล์มดิบ : ตัน

|              | ปี 2542 | ปี 2543 | ปี 2544 | ปี 2545 | ปี 2546 | ปี 2547* |
|--------------|---------|---------|---------|---------|---------|----------|
| 1. สต็อกยกมา | 25,699  | 180,577 | 157,387 | 108,884 | 59,995  | 114,953  |
| 2. ผลผลิต    | 707,951 | 579,557 | 780,389 | 641,607 | 863,836 | 923,190  |
| 3. นำเข้า    | -       | -       | -       | 3,103   | -       | -        |
| 4. ใช้ภายใน  | 534,972 | 570,705 | 662,327 | 659,159 | 722,589 | 794,848  |
| 5. ส่งออก    | 180,577 | 32,042  | 166,565 | 34,443  | 86,289  | 100,000  |
| 6. สต็อกยกไป | 180,577 | 157,387 | 108,884 | 59,995  | 114,953 | 143,295  |
| สต็อก เอกชน  | 112,049 | 118,128 | 108,884 | 59,995  | 114,953 |          |
| สต็อก อกส.   | 68,528  | 39,259  | -       | -       | -       | -        |

ที่มา โรงงานสกัดน้ำมันปาล์มแจ้งตามกฎหมาย ปี 47 \* ประมาณการเบื้องต้น ณ เดือนพฤษภาคม 2547

## 4. การนำเข้า-ส่งออก : ต้น

|                            | ปี 2542 | ปี 2543 | ปี 2544 | ปี 2545 | ปี 2546 | ปี 2547<br>(ม.ก.-เม.ย.) |
|----------------------------|---------|---------|---------|---------|---------|-------------------------|
| 4.1 นำเข้า -รวม 6 พิกัด    | 20,550  | 16,242  | 23,946  | 26,606  | 42,161  | 27,273                  |
| น้ำมันดิบ - 1511.100       | -       | -       | -       | -       | 2       | -                       |
| น้ำมันบริสุทธิ์ - 1511.900 | 4,024   | 1,106   | 117     | 2,499   | 9,714   | 15,236                  |
| 4.2 ส่งออก -รวม 6 พิกัด    | 59,850  | 116,872 | 297,196 | 173,889 | 221,939 | 67,119                  |
| น้ำมันดิบ - 1511.100       | 16,967  | 20,234  | 160,781 | 49,744  | 76,667  | 1,015                   |
| น้ำมันบริสุทธิ์ - 1511.900 | 7,362   | 16,915  | 19,281  | 32,246  | 61,170  | 23,988                  |

ประเทศส่งออก น้ำมันดิบ : มาเลเซีย (35%) อินเดีย (36 %) น้ำมันบริสุทธิ์ : พม่า (78%) จีน (12%)

## 5. ราคา (บาท/กก.)

|                                | ปี 2542 | ปี 2543 | ปี 2544 | ปี 2545 | ปี 2546<br>ทั้งปี | พ.ค.46 | ปี 2547<br>พ.ค.47 |
|--------------------------------|---------|---------|---------|---------|-------------------|--------|-------------------|
| ไทย                            |         |         |         |         |                   |        |                   |
| ผลปาล์ม (%น้ำมัน 17) ณ โรงสกัด | 2.51    | 1.83    | 1.43    | 2.70    | 2.76              | 2.00   | 3.05              |
| น้ำมันปาล์มดิบ กทม             | 18.15   | 12.95   | 10.80   | 17.25   | 18.28             | 16.42  | 20.17             |
| น้ำมันปาล์มบริสุทธิ์ กทม       | 24.25   | 17.13   | 14.55   | 20.79   | 22.93             | 21.85  | 25.03             |
| มาเลเซีย                       |         |         |         |         |                   |        |                   |
| น้ำมันปาล์มดิบในมาเลเซีย       | 14.57   | 10.54   | 10.61   | 15.36   | 17.24             | 16.40  | 19.74             |
| น้ำมันปาล์มบริสุทธิ์ ส่งออก    | 16.91   | 11.98   | 11.73   | 16.45   | 18.88             | 17.93  | 20.83             |

## 6. สภาพปัญหา

## 6.1 ปัญหาภาพรวม

1) ปัญหาการตลาด ราคาผลปาล์มไม่มีเสถียรภาพ เนื่องจากปริมาณผลผลิตที่ออกสู่ตลาดไม่แน่นอน บางช่วงมีปริมาณมากกว่าความต้องการใช้ภายใน(บางช่วงน้อยกว่า) ราคาน้ำมันปาล์มมาเลเซีย ซึ่งมีอิทธิพลต่อการปรับตัวของราคาในประเทศไม่แน่นอน รวมทั้งเกษตรกรเร่งตัดปาล์มดิบ ซึ่งมีคุณภาพ(เปอร์เซ็นต์น้ำมัน)ต่ำ ทำให้ขายไม่ได้ราคา

2) ปัญหาการผลิต ผลผลิตเฉลี่ยต่ำ เนื่องจากพันธุ์ปาล์มไม่ดี พื้นที่ปลูกไม่เหมาะสม อายุมาก ส่งผลให้ต้นทุนการผลิตสูง

## 3) ปัญหาการบริหารจัดการ

- การลักลอบนำเข้าน้ำมันปาล์มตามแนวชายแดนมืออย่างสม่ำเสมอ เนื่องจากน้ำมันปาล์มมาเลเซียมีราคาถูกกว่าน้ำมันปาล์มในประเทศ

- มีการนำเข้าน้ำมันปาล์มนอกโควตาจากมาเลเซียเพิ่มมากขึ้นตั้งแต่ปลายปี 2545

- โรงงานสกัดน้ำมันปาล์มดิบ และโรงงานกลั่นน้ำมันปาล์มบริสุทธิ์ มีต้นทุนการผลิตสูงเนื่องจากมีวัตถุดิบในการผลิตเพียงร้อยละ 55 ของกำลังการผลิต ทำให้การค้าไม่สามารถแข่งขันด้านราคากับต่างประเทศได้

## 6.2 ปัญหาการตลาด

1) ปี 2542 – 2544 ผลปาล์มราคาตกต่ำ (มีการแทรกแซงตลาด)

2) ปี 2545 - ผลปาล์มราคาสูง (ไม่มีการแทรกแซงตลาด)

- น้ำมันปาล์มดิบราคาสูงในช่วงปลายปี สมาคมโรงกลั่นน้ำมันปาล์มขอนำเข้า น้ำมันปาล์มดิบ ชนิด Crude Palm Olein จำนวน 20,000 ตัน ภาษี 5% กระทรวงพาณิชย์พิจารณา สถานการณ์มีอุปทานน้ำมันปาล์มดิบเพียงพอกับความต้องการใช้ จึงไม่มีการอนุมัติให้นำเข้า

3) ปี 2546 - ผลปาล์มมีราคาสูงในช่วงต้นปี(ม.ค.-ก.พ.) และเริ่มต่ำลงตั้งแต่เดือนมี.ค.46 เป็นต้นมา เนื่องจากผลปาล์มออกมากเกินกำลังการผลิตของเครื่องจักร ผลปาล์มมีคุณภาพต่ำ รวมทั้งมีการลักลอบนำเข้า และการนำเข้านอกโควตาภายใต้ WTO จำนวนมาก

## 7. มาตรการแก้ไขปัญหา

### 7.1 ปี 2542 (ปัญหาราคาตกต่ำ)

มติคณะกรรมการคชก. เมื่อ 23 เม.ย.42 – 21 ธ.ค.43 (รวม 8 ครั้ง) อนุมัติเงินทุนหมุนเวียน ปลอดดอกเบีย รวม 1,500 ล้านบาท ให้ อคส.ใช้แทรกแซงตลาดโดยการรับซื้อน้ำมันปาล์มดิบ จำนวน ประมาณ 75,000 ตัน จากโรงงานสกัดน้ำมันปาล์มดิบ ในราคา กก.ละ 19.50 , 16.00 , 15.00 บาท ส่งมอบ ณ หน้าคลังเก็บ (รับซื้อ-เก็บสต็อก) และให้โรงงานสกัดฯ รับซื้อผลปาล์มทะเลจากเกษตรกร รายย่อย (มีพื้นที่ปลูกปาล์ม ไม่เกิน 100 ไร่) ในราคา ณ หน้าโรงสกัดฯ กก.ละ 2.72 , 2.20 , 2.10 บาท (%น้ำมัน 16%) ระยะเวลารับซื้อ พ.ค.42-ม.ค.43

| ผลการดำเนินงาน                                                   | ปริมาณ<br>(ตัน) | ราคา<br>(บาท/กก) | มูลค่า<br>(ล้านบาท) |
|------------------------------------------------------------------|-----------------|------------------|---------------------|
| การรับซื้อ - ผลปาล์มสด (พ.ค.42-ม.ค.43)                           | 454,170         | 2.36             | 1,017.48            |
| - น้ำมันปาล์มดิบ (พ.ค.42-ม.ค.43)                                 | 70,239          | 16.37            | 1,150.03            |
| การจำหน่าย- เพื่อส่งออก(17มี.ค.43-31ม.ค.44)                      | 70,239          | 8.76             | 615.59              |
| ค่าใช้จ่ายทั้งโครงการ ( ผลขาดทุนขาย+คชจ.เก็บรักษา +ค่าดำเนินการ) |                 |                  | 1,128.37            |
| ค่าใช้จ่ายเฉลี่ย (บาท/กก.น้ำมันปาล์มดิบ)                         |                 |                  | 16.06               |

### 7.2 ปี 2543 (ปัญหาราคาตกต่ำ)

#### 1) การแทรกแซงตลาด

มติคณะกรรมการคชก. เมื่อ 2 ต.ค.43 อนุมัติเงินทุนหมุนเวียนปลอดดอกเบีย จำนวน 250 ล้านบาท ให้ อคส.ใช้ดำเนินการแทรกแซงตลาดโดยการรับซื้อน้ำมันปาล์มดิบ จำนวนประมาณ 15,000 ตัน จากโรงงานสกัดน้ำมันปาล์มดิบ ในราคา กก.ละ 12.50 บาท ส่งมอบ ณ หน้าคลังเก็บ (รับซื้อ-เก็บสต็อก) และให้โรงงานสกัดฯ ที่เข้าร่วมโครงการรับซื้อผลปาล์มทะเลจากเกษตรกรรายย่อย ที่มีพื้นที่ปลูกไม่เกิน 50 ไร่และจดทะเบียนไว้กับทางราชการ ในราคา ณ หน้าโรงงานสกัดฯ กก.ละ 1.79 บาท (% น้ำมัน 17%) ระยะเวลารับซื้อ ต.ค.43-ม.ค.44

| ผลการดำเนินงาน                                                 | ปริมาณ<br>(ตัน) | ราคา<br>(บาท/กก) | มูลค่า<br>(ล้านบาท) |
|----------------------------------------------------------------|-----------------|------------------|---------------------|
| การรับซื้อ - ผลปาล์มน้ำมัน (ธ.ค.43-ม.ค.44)                     | 44,759          | 1.77             | 79.421              |
| - น้ำมันปาล์มดิบ ( " )                                         | 7,527           | 11.95            | 89.950              |
| การจำหน่าย - เพื่อส่งออก (21 พ.ค.44)                           | 7,527           | 7.69             | 57.890              |
| ค่าใช้จ่ายทั้งโครงการ (ผลขาดทุนขาย+คชจ.เก็บรักษา+ค่าดำเนินการ) |                 |                  | 60.363              |
| ค่าใช้จ่ายเฉลี่ย (บาท/กก.น้ำมันปาล์มดิบ)                       |                 |                  | 8.02                |

2) การระบายส่งออก ประธานคณะกรรมการ คชก. อนุมัติการจำหน่ายเพื่อส่งออก น้ำมันปาล์มดิบไปต่างประเทศจำนวน 32,042 ตัน (น้ำมันที่รับซื้อเก็บสต็อกเมื่อปี 2542)

### 7.3 ปี 2544 (ปีหาราคาตกต่ำ)

#### 1) การแทรกแซงตลาด

มติคณะกรรมการคชก. เมื่อ 5 และ 22 มี.ค.44 อนุมัติให้คส.แทรกแซงตลาดโดยการรับซื้อ น้ำมันปาล์มดิบจากโรงสกัดฯ และจำหน่ายให้ผู้ส่งออกเพื่อส่งออกไปต่างประเทศทันที (รับซื้อ-ส่งออกทันที) จำนวนประมาณ 50,000 ตัน และจ่ายชดเชยส่วนต่างราคาส่งออกให้ผู้ส่งออกในอัตราตันละ 2,830 บาท โดยกำหนดเงื่อนไขให้โรงสกัดฯ ที่เข้าร่วมโครงการฯ ต้องรับซื้อผลปาล์มสดในราคา ณ หน้าโรงสกัดฯ จากเกษตรกรรายย่อย (ที่มีพื้นที่ปลูกไม่เกิน 50 ไร่และจดทะเบียนไว้กับทางราชการ ให้ขายได้ไร่ละ 200 กก./ไร่/เดือน) ในราคาที่จะกำหนดเป็นงวด ๆ ระยะเวลารับซื้อ มี.ค.-ส.ค.44

| ผลการดำเนินงาน                                              | ปริมาณ(ตัน) | ราคา(บาท/กก) | มูลค่า (ล้านบาท) |
|-------------------------------------------------------------|-------------|--------------|------------------|
| การรับซื้อ - ผลปาล์มน้ำมัน (เม.ย.-พ.ค.44)                   | 141,050     | 1.68         | 236.553          |
| - น้ำมันปาล์มดิบ ( " )                                      | 23,870      | 11.336       | 270.590          |
| การจำหน่าย - ส่งออกทันที (31 พ.ค.44)                        | 23,870      | 11.336       | 270.590          |
| จ่ายชดเชยส่วนต่างราคา                                       |             | 2.830        | 67.496           |
| ค่าใช้จ่ายดำเนินการของ คส.                                  |             | 0.150        | 3.580            |
| ค่าใช้จ่ายทั้งโครงการ (ค่าชดเชยส่วนต่างราคา + ค่าดำเนินการ) |             |              | 71.076           |
| ค่าใช้จ่ายเฉลี่ย (บาท/กก.น้ำมันปาล์มดิบ)                    |             |              | 2.98             |

#### 2) การใช้น้ำมันปาล์มเป็นเชื้อเพลิง

มติคณะรัฐมนตรี เมื่อ 10 ก.ค.44 (อนุมัติตามมติคณะกรรมการนโยบายพลังงานแห่งชาติ เมื่อ 2 ก.ค.44) ให้ ปตท.รับซื้อน้ำมันปาล์มบริสุทธิ์เพื่อนำมาผสมกับน้ำมันดีเซลในสัดส่วนไม่เกิน 10% เพื่อจำหน่ายให้กับประชาชนทั่วไปในระยะแรก และจำหน่ายให้กับส่วนราชการ รัฐวิสาหกิจ เรือประมงและ เรือขนส่งสินค้าในระยะต่อไป

ผลการดำเนินงาน ปตท.ได้เปิดปั้มน้ำมันดีเซลปาล์มบริสุทธิ์ ที่ถนนสุขุมวิท 3 ตั้งแต่ 11 ก.ค.44 ถึงสิ้นปี 2546 จำหน่ายวันละประมาณ 3,200 ลิตร (ใช้น้ำมันปาล์ม 160 ลิตร/วัน) โดยจำหน่ายในราคาต่ำกว่าดีเซลลิตรละ 0.50บาท ตั้งแต่ปลายปี 2544 ราคาสูงไม่คุ้มต้นทุนจำหน่าย

### 3) การระบายส่งออก

ประธานคณะกรรมการ คชก. อนุมัติการจำหน่ายเพื่อส่งออกน้ำมันปาล์มดิบไปต่างประเทศ จำนวน 46,837 ตัน (รับซื้อเก็บสต็อกไว้เมื่อปี 2542-43 ที่เหลือจากการระบายปี 2543) ทั้งนี้ เมื่อรวมกับการส่งออกทันทีตามมาตรการแทรกแซงตลาดของรัฐ ปี 2544 จำนวน 23,870 ตัน และการส่งออกของเอกชนจำนวน 95,858 ตัน รวมทั้งปีปริมาณ 166,565 ตัน

#### 7.4 ปี 2545 (ไม่มีการแทรกแซงตลาด)

##### 1) ใช้นโยบายบริหารจัดการด้านนำเข้าอย่างรัดกุม

###### (1) ภายใต้ WTO

ในโควตา ให้ อคส. เป็นผู้นำเข้า (4,808.67 ตัน ภาษีร้อยละ 20) และไม่มีการอนุมัติให้นำเข้า รวมทั้งไม่ได้อนุมัติการขอนำเข้า 20,000 ตันของสมาคมโรงกลั่นฯ

นอกโควตา (ร้อยละ 146.2) ให้ผู้ประสงค์นำเข้าขอหนังสือรับรองฯ การชำระภาษี นอกโควตา ได้เป็นการทั่วไป มีผู้ขอนำเข้า 9 ราย ปริมาณที่ขอหนังสือรับรอง 10,337 ตัน นำเข้าจริง 3,099 ตัน ผู้ขอนำเข้าส่วนใหญ่เป็นผู้ประกอบการในนิคมอุตสาหกรรมซึ่งนำเข้าเพื่อส่งออก

นอก WTO ต้องขออนุญาตนำเข้าตามประกาศของกระทรวงพาณิชย์ (ไม่มีนำเข้า)

(2) ภายใต้ AFTA ภาษีนำเข้าที่ร้อยละ 20 และต้องขออนุญาตนำเข้าตามประกาศของกระทรวงพาณิชย์ (ไม่มีการขอนำเข้า)

2) จัดระบบการซื้อขายในประเทศ 1) ให้โรงงานผู้ผลิตแจ้งปริมาณรับซื้อ ผลิตรับซื้อ ประจำทุกสิ้นเดือน 2) ควบคุมการขนย้ายโดยผู้ใดขนย้ายน้ำมันปาล์มตั้งแต่ 25 กก.ขึ้นไปต้องขออนุญาตขนย้าย 3) ให้ผู้รับซื้อปิดป้ายแสดงราคาซื้อขายโดยระบุคุณภาพเพื่อให้เกษตรกรได้รับความเป็นธรรมในการขายผลผลิต 4) ส่งเจ้าหน้าที่กำกับดูแล การปิดป้าย เครื่องชั่ง 5) ส่งเจ้าหน้าที่ตรวจสอบการรับซื้อและสต็อกทุกสัปดาห์

3) ตรวจสอบป้องกันการลักลอบนำเข้า ขอความร่วมมือกรมศุลกากรให้เพิ่มความเข้มงวด การปราบปรามการลักลอบนำเข้าและกรมการค้าภายในส่งสายตรวจพิเศษออกตรวจสอบด้วยอีกทางหนึ่ง

#### 7.5 ปี 2546 (ไม่มีการแทรกแซงตลาด)

##### 1) ใช้นโยบายบริหารจัดการด้านนำเข้าอย่างรัดกุม

###### (1) ภายใต้ WTO

ในโควตา ให้ อคส. เป็นผู้นำเข้า (4,834.3 ตัน ภาษีร้อยละ 20) และไม่มีการอนุมัติให้นำเข้า

นอกโควตา (ภาษีร้อยละ 144.6) ม.ค.-มี.ค.46 ให้ผู้ประสงค์นำเข้าขอหนังสือรับรองฯ การชำระภาษีนอกโควตาได้เป็นการทั่วไป มีผู้ขอนำเข้า 7 ราย ปริมาณที่ขอหนังสือรับรอง 21,234.44 ตัน นำเข้าจริง 8,296 ตัน ผู้ขอนำเข้าส่วนใหญ่เป็นผู้ประกอบการในเขต EPZ ซึ่งได้รับยกเว้นภาษีนำเข้า ตั้งแต่เม.ย.46 จึงได้ควบคุมดูแลการนำเข้าให้รัดกุมขึ้นตามระเบียบกระทรวงพาณิชย์ ลงวันที่ 23 เม.ย. 46

นอก WTO ต้องขออนุญาตนำเข้าตามประกาศของกระทรวงพาณิชย์

(2) ภายใต้ AFTA ภาษีนำเข้าที่ร้อยละ 5 (มติ ครม.เมื่อ 30 ธ.ค.46 ) และต้องขออนุญาตนำเข้าตามประกาศของกระทรวงพาณิชย์

3) ใช้นโยบายการแก้ไขปัญหาปาล์มน้ำมันอย่างเป็นระบบ ตามที่คณะรัฐมนตรี ได้มีมติ เมื่อวันที่ 8 และ 22 เมษายน 2546 เห็นชอบตามที่กระทรวงพาณิชย์เสนอโดย

๑) วางระบบการนำเข้าน้ำมันปาล์ม ตรวจสอบป้องกันการลักลอบนำเข้า และแก้ไขปัญหาด้านราคาผลปาล์มโดยจัดระบบการซื้อขายภายในประเทศ ผลักดัน/ส่งเสริมการส่งออก ตรวจสอบคุณภาพน้ำมันปาล์มที่ใช้แล้วเพื่อลดการใช้ซ้ำ

๒) ให้แต่งตั้งคณะกรรมการแก้ไขปัญหาปาล์มน้ำมันอย่างเป็นระบบโดยมีรัฐมนตรีว่าการกระทรวงพาณิชย์เป็นประธานเพื่อกำหนดนโยบาย มาตรการ และบริหารจัดการให้เกิดผลดีแก่อุตสาหกรรมปาล์มน้ำมันทั้งระบบ

#### 4) การแก้ไขปัญหาด้านราคาผลปาล์ม

##### (1) จัดระบบการซื้อขายในประเทศ

๑) ให้โรงงานผู้ผลิตน้ำมันปาล์มทั้งโรงงานสกัดและโรงกลั่นทั้งหมด 60 รายแจ้งปริมาณการรับซื้อ ผลิต จำหน่ายและสต็อกเป็นประจำทุกเดือนและตรวจสอบสต็อกทุกสัปดาห์

๒) ให้ผู้ขนย้ายน้ำมันปาล์มตั้งแต่ 25 กก. ขึ้นไป ต้องขออนุญาตการขนย้ายและต้องนำหนังสือฯ กำกับการขนย้ายไปด้วย ซึ่งเดิมกำหนด พื้นที่ควบคุมการขนย้ายไว้ 15 จังหวัดในภาคใต้ และในปี 2547 ได้ขยายเพิ่มพื้นที่อีก 30 จังหวัดในพื้นที่ติดทะเลและติดประเทศเพื่อนบ้าน รวมเป็น 45 จังหวัด เพื่อกำกับการเคลื่อนย้ายน้ำมันปาล์มในประเทศและป้องกันการลักลอบนำเข้า

๓) ให้ผู้รับซื้อผลปาล์มประกอบด้วยโรงงานสกัด 48 ราย และลานเท 312 ราย ปิดป้ายแสดงราคาซื้อขายผลปาล์มโดยระบุชั้นคุณภาพ (เบอร์เซ็นต์น้ำมัน) อย่างน้อย 3 ชั้นคุณภาพ ได้แก่ 13% 15% 17% และให้รับซื้อไม่ต่ำกว่าราคาแสดงที่ป้าย

๔) ประชาสัมพันธ์ให้เกษตรกรพัฒนาคุณภาพผลปาล์ม(ตัดปาล์มสุก)ทางสื่อวิทยุโปสเตอร์ แผ่นพับ เพื่อให้เกษตรกรขายผลผลิตได้ราคาดีขึ้น

##### (2) กำหนดเกณฑ์ราคากลางและตรวจสอบคุณภาพ

๑) ให้จังหวัดประชาสัมพันธ์เผยแพร่ราคาซื้อขายและราคากลางผลปาล์มตามชั้นคุณภาพที่คำนวณจากราคาน้ำมันปาล์มดิบที่โรงงานสกัดฯในพื้นที่ขายได้ให้เกษตรกรทราบเป็นประจำทุกวัน

๒) ให้ตั้งคณะทำงานแก้ไขปัญหาปาล์มน้ำมันอย่างเป็นระบบระดับจังหวัด คณะทำงานตรวจสอบคุณภาพผลปาล์มประจำจังหวัด รวม 11 จังหวัดที่เป็นแหล่งผลิต ได้แก่ จังหวัดกระบี่ สุราษฎร์ธานี ชุมพร ตรัง สตูล สงขลา พังงา ระนอง นครศรีธรรมราช ประจวบคีรีขันธ์ และชลบุรี เพื่อทำหน้าที่ดำเนินมาตรการตามนโยบายที่กำหนดและไกล่เกลี่ยปัญหาคุณภาพผลปาล์มที่เกิดขึ้นจากการซื้อขาย

##### (3) การตรวจสอบและกำกับดูแล

๑) จัดส่งเจ้าหน้าที่จากส่วนกลางออกตรวจสอบการปิดป้ายแสดงราคาซื้อขายและเครื่องชั่งของผู้รับซื้อในแหล่งผลิตสำคัญ 7 จังหวัด ได้แก่ จ.กระบี่ สุราษฎร์ธานี ชุมพร ตรัง สตูล สงขลา และพังงา โดยได้ตรวจการปิดป้าย 111 ราย พบผู้กระทำผิดไม่ปิดป้าย 14 ราย ปรับเป็นเงิน 24,000 บาท

๒) ตรวจสอบเครื่องชั่ง 175 เครื่อง พบเครื่องชั่งไม่ถูกต้อง 20 เครื่องซึ่งได้ผูกบัตรห้ามใช้

๓) ดูแลป้องกันมิให้มีการกำหนดราคาซื้อขายร่วมกัน

(4) การสนับสนุนการส่งออก ได้สนับสนุนภาคเอกชนส่งออกน้ำมันปาล์มดิบไปต่างประเทศ ในช่วงที่ภายในประเทศมีสต็อกน้ำมันปาล์มมากเพื่อมิให้ราคาผลปาล์มโน้มต่ำ รวมประมาณ 86,289 ตัน โดยส่งออกในช่วงเดือน เม.ย. - ส.ค.46

(5) การตรวจสอบคุณภาพน้ำมันปาล์มที่ใช้แล้ว(Re-used) ได้ประสานกระทรวงสาธารณสุข ให้ตรวจสอบคุณสมบัติน้ำมันที่ใช้แล้ว (Re-used) เพื่อลดการใช้น้ำมันที่จะเป็นอันตรายต่อผู้บริโภค และได้ สุ่มตรวจการใช้น้ำมันปาล์มในอุตสาหกรรมเบหมีกิ่งสำเร็จรูป ขนมขบเคี้ยว ร้านอาหารฟาสต์ฟู้ดส์ เพื่อกำกับดูแลการจัดการน้ำมันที่เหลือจากการใช้แล้วมิให้นำออกมาจำหน่ายในท้องตลาด

#### 5) การตรวจสอบป้องกันการลักลอบนำเข้า

๑ ส่งสายตรวจพิเศษเข้าตรวจสอบอย่างเข้มงวดในพื้นที่ภาคใต้และตามแนวชายแดน เช่น จ.สตูล จ.สงขลา ฯลฯ

๑ ดำเนินคดีกับผู้ลักลอบอย่างเข้มงวดตามกฎหมายศุลกากร และกฎหมายควบคุมการขนย้ายของกระทรวงพาณิชย์

๑ ดำเนินการกับผู้ลักลอบ กรณีส่งผลกระทบต่อเศรษฐกิจโดยรวมของประเทศให้ ดำเนินการยึดทรัพย์โดยใช้อำนาจตามกฎหมายว่าด้วยการป้องกันและปราบปรามการฟอกเงิน (ปปง.)

๑ ผลการตรวจสอบ มีการจับกุมผู้ลักลอบนำเข้ารายใหญ่ได้ 2 ราย คือ ที่จังหวัดปัตตานี (ทางทะเล) และที่จังหวัดกระบี่(ทางบก)ซึ่งของกลางที่ยึดได้เป็นน้ำมันปาล์มบริสุทธิ์บรรจุถุง 400 ถุง (ประมาณ 6.40 ตัน) ในข้อหาผิดทั้งตามกฎหมายศุลกากรที่ลักลอบหนีภาษีและกฎหมายควบคุมการขนย้ายที่ขนย้ายโดยไม่ได้รับอนุญาต ซึ่งศาลจังหวัดกระบี่ได้ตัดสินลงโทษแล้วทั้งจำคุก ปรับและริบของกลางแล้ว

#### 6) การวางระบบนำเข้า-ส่งออก

##### (1) การดำเนินการก่อนมีมติ ครม.

๑ ตรวจสอบผู้นำเข้าน้ำมันปาล์มนอกโควตา WTO ที่ยื่นขอนำเข้าในปี 45-46 ทั้งหมด 18 รายพบว่า ส่วนใหญ่เป็นผู้ประกอบการค้าในเขตส่งเสริมการส่งออก (EPZ) ในนิคมอุตสาหกรรม ซึ่งใช้ สิทธิยกเว้นภาษีนำเข้า บางรายนำเข้ามา Re-Packing แล้วส่งออก บางรายนำเข้าแล้ว Re-Export ทันที

๑ ตรวจสอบเชิงลึกเพิ่มเติม พบว่า มีบริษัทในนิคมอุตสาหกรรม ทำการแทนผู้อื่น 2 ราย คือ บริษัท เอ ที เอส โลจิสติกส์ จำกัด ในนิคมอุตสาหกรรมบางปะอิน จังหวัดพระนครศรีอยุธยาและบริษัท ไทยเคียววา ซังโย จำกัด ในนิคมอุตสาหกรรมลาดกระบัง จังหวัดกรุงเทพฯ ซึ่งผู้ทำการแทน 2 ราย ดังกล่าวได้ถูกยกเลิกการประกอบกิจการค้าน้ำมันปาล์มแล้ว

๑ กรมศุลกากรได้เข้าตรวจสอบห้างหุ้นส่วนจำกัด จุฬาทิพย์เทรดดิ้ง ในนิคมอุตสาหกรรมแหลมฉบัง จังหวัดชลบุรี พบว่า บริษัทฯ ไม่ได้ทำการส่งออกน้ำมันปาล์มที่นำเข้าจำนวน 109 ตัน และ กำลังดำเนินคดีกับบริษัทฯ



## (2) การดำเนินการหลังมีมติ ครม.

๑ การแก้ไขระเบียบการนำเข้า กระทรวงพาณิชย์ได้ออกประกาศและระเบียบกระทรวงพาณิชย์กำหนดมาตรการในการนำเข้าและการนำเข้าเพื่อส่งออก รวมทั้ง หลักเกณฑ์ วิธีการในการออกหนังสือรับรองแสดงการได้รับสิทธิชำระภาษีนอกโควตาภายใต้ WTO ให้รัดกุมขึ้นแล้วเมื่อวันที่ 23 เมษายน 2546 โดยผู้นำเข้าที่จะขอหนังสือรับรองการนำเข้าได้ ต้องมีคุณสมบัติเป็นโรงสกัดหรือกลั่นหรือนิติบุคคลที่มีประวัติการค้าน้ำมันปาล์มและจดทะเบียนเป็นผู้นำเข้ากับศต.และ ต้องส่งออกน้ำมันที่นำเข้ามาภายใน 30 วัน ฯลฯ

## ๑ การกำกับดูแลและตรวจสอบ

๑ ในขั้นตอนการนำเข้า-ส่งออกกรมศุลกากรเป็นผู้กำกับดูแล ณ ด่านศุลกากรซึ่งคณะรัฐมนตรีเห็นชอบให้ส่งออกได้เพียง 4 ด่าน คือ ด่านสังขละบุรี ด่านแม่สอด ด่านแม่สาย และด่านท่าเรือกรุงเทพ

๑ กรณีผู้นำเข้าที่เป็นผู้ประกอบการค้าในเขต EPZ การนิคมอุตสาหกรรมฯ ต้องกำกับดูแลให้ผู้นำเข้าปฏิบัติตามอย่างถูกต้องตามเงื่อนไขที่ได้รับอนุญาตให้ประกอบกิจการ และต้องเป็นไปตามมติคณะรัฐมนตรีและประกาศกระทรวงพาณิชย์อย่างเคร่งครัด

## ๑ ผลการกำกับดูแลตรวจสอบ สามารถควบคุมการนำเข้า-ส่งออกได้เป็นอย่างดี

|                          | จำนวนที่ขอ | ออกหนังสือรับรอง(ตัน) | นำเข้าจริง(ตัน) |
|--------------------------|------------|-----------------------|-----------------|
| ปี 2546 -ม.ค.-มี.ค.46    | 7 ราย      | 21,234.44             | 8,296.20        |
| - เม.ย.-ธ.ค.46           | 5 ราย      | 3,121.87              | 3,102.64        |
| รวม                      |            | 24,356.31             | 11,398.84       |
| ปี 2547 (ม.ค.-8 มิ.ย.47) | 6 ราย      | 20,494                | 18,943          |

## 8. สถานการณ์ ปี 2547

8.1 โลก ปี 2547 (ต.ค.-ก.ย.47) กระทรวงเกษตรสหรัฐ คาดว่าโลกมีผลผลิต 28.53 ล้านตัน เพิ่มขึ้นร้อยละ 3.22 ความต้องการใช้บริโภค 28.35 ล้านตัน เพิ่มขึ้นร้อยละ 1.80

8.2 ไทย ปี 2547 กระทรวงเกษตรฯ คาดว่าจะมีผลผลิตปาล์มน้ำมัน 5.275 ล้านตัน หรือคิดเป็นผลผลิตน้ำมันปาล์มดิบประมาณ 0.923 ล้านตัน (% น้ำมัน 17.50) เมื่อหักความต้องการใช้และสต็อกปกติ (ประมาณ 100,000 ตัน) จะมีผลผลิตส่วนเกินความต้องการใช้ประมาณ 143,000 ตัน โดย ณ สิ้นเดือน เม.ย.47 มีสต็อก 81,126 ตันใกล้เคียงกับจากเดือนก่อน

8.3 ราคา ปัจจุบันราคาผลปาล์มและน้ำมันปาล์มดิบปรับตัวลดลง เนื่องจากเป็นช่วงผลผลิตออกสู่ตลาดและราคาน้ำมันปาล์มมาเลเซียปรับตัวลดลง

|                                   | 31 พ.ค.47 | 8 มิ.ย.47 | % Δ    |
|-----------------------------------|-----------|-----------|--------|
| ผลปาล์ม (%น้ำมัน 17)              | 2.75      | 2.70      | -1.82  |
| น้ำมันดิบไทย : บาท/กก.            | 18.75     | 16.75     | -10.67 |
| น้ำมันบริสุทธิ์ไทย : บาท/กก.      | 24.12     | 23.75     | -1.53  |
| น้ำมันดิบมาเลเซีย : บาท/กก.       | 16.55     | 16.55     | -      |
| น้ำมันบริสุทธิ์มาเลเซีย : บาท/กก. | 17.75     | 17.68     | -0.39  |

8.4 แนวโน้ม คาดว่าผลผลิตจะออกสู่ตลาดจำนวนมากสม่ำเสมอ แต่จะไม่เกินกำลังการผลิตของโรงงานสกัดฯ ราคาจะอ่อนตัวลงตามฤดูกาล

ราคาปาล์มน้ำมันและน้ำมันปาล์ม (ไทยและมาเลเซีย)

Agri\_36 : FD ปาล์ม / ราคาปาล์ม45-46 (sheet : 1\_PRICE45-46)

บาท/กก.

| ไทย                                                      |       |       |       |       |       |       |       |       |       |       |       |       | เฉลี่ย |
|----------------------------------------------------------|-------|-------|-------|-------|-------|-------|-------|-------|-------|-------|-------|-------|--------|
| 1. ผลปาล์มทะเลทราย คุณภาพ (น้ำมัน 17%) ณ หน้าโรงงานสกัดฯ | ม.ค.  | ก.พ.  | มี.ค. | เม.ย. | พ.ค.  | มิ.ย. | ก.ค.  | ส.ค.  | ก.ย.  | ต.ค.  | พ.ย.  | ธ.ค.  | ทั้งปี |
| ปี 2540                                                  | 2.37  | 2.67  | 2.35  | 2.03  | 2.03  | 2.22  | 2.42  | 2.35  | 2.22  | 2.17  | 2.38  | 2.59  | 2.32   |
| ปี 2541                                                  | 3.53  | 4.01  | 3.85  | 3.41  | 3.55  | 3.27  | 3.41  | 3.39  | 3.96  | 3.93  | 4.37  | 5.09  | 3.81   |
| ปี 2542                                                  | 5.39  | 5.43  | 3.51  | 2.36  | 2.04  | 1.62  | 1.57  | 1.86  | 1.89  | 1.52  | 1.32  | 1.62  | 2.51   |
| ปี 2543                                                  | 2.17  | 1.70  | 1.45  | 1.83  | 2.15  | 2.58  | 1.85  | 1.81  | 1.65  | 1.61  | 1.56  | 1.65  | 1.83   |
| ปี 2544                                                  | 1.37  | 1.07  | 1.00  | 1.12  | 1.07  | 1.41  | 1.55  | 1.93  | 1.65  | 1.17  | 1.74  | 2.09  | 1.43   |
| ปี 2545                                                  | 2.28  | 2.30  | 2.26  | 2.25  | 2.06  | 2.56  | 2.37  | 2.59  | 2.57  | 2.72  | 3.78  | 4.71  | 2.70   |
| ปี 2546                                                  | 4.03  | 2.71  | 2.36  | 1.96  | 2.00  | 2.32  | 2.45  | 2.38  | 2.66  | 3.24  | 3.58  | 3.41  | 2.76   |
| ปี 2547                                                  | 3.13  | 3.34  | 3.41  | 3.29  | 3.05  |       |       |       |       |       |       |       | 3.24   |
| 2. น้ำมันปาล์มดิบ ซื่อขาย กทม.                           |       |       |       |       |       |       |       |       |       |       |       |       |        |
| ปี 2540                                                  | 16.62 | 16.86 | 15.31 | 14.17 | 14.39 | 15.76 | 17.33 | 15.28 | 16.24 | 17.32 | 18.04 | 20.94 | 16.52  |
| ปี 2541                                                  | 26.93 | 27.12 | 24.40 | 22.77 | 25.60 | 23.74 | 25.07 | 23.70 | 25.21 | 25.82 | 29.57 | 30.90 | 25.90  |
| ปี 2542                                                  | 32.89 | 32.99 | 22.22 | 17.26 | 17.00 | 13.91 | 14.42 | 14.76 | 14.41 | 12.81 | 11.59 | 13.59 | 18.15  |
| ปี 2543                                                  | 13.86 | 12.49 | 10.99 | 13.15 | 15.25 | 16.15 | 13.25 | 13.43 | 11.78 | 11.46 | 11.76 | 11.81 | 12.95  |
| ปี 2544                                                  | 10.02 | 8.58  | 9.03  | 9.00  | 9.13  | 10.25 | 11.86 | 13.70 | 10.84 | 9.85  | 13.24 | 14.13 | 10.80  |
| ปี 2545                                                  | 15.15 | 15.05 | 15.00 | 15.29 | 15.04 | 15.94 | 15.19 | 16.23 | 16.08 | 16.64 | 22.69 | 28.66 | 17.25  |
| ปี 2546                                                  | 25.10 | 18.57 | 16.14 | 15.86 | 16.42 | 16.67 | 15.83 | 15.51 | 16.55 | 19.97 | 21.69 | 21.00 | 18.28  |
| ปี 2547                                                  | 19.68 | 21.22 | 21.66 | 21.17 | 20.17 |       |       |       |       |       |       |       | 20.78  |
| 3. น้ำมันปาล์มบริสุทธิ์ ซื่อขาย กทม. (Bulk)              |       |       |       |       |       |       |       |       |       |       |       |       |        |
| ปี 2540                                                  | 22.34 | 23.14 | 21.11 | 20.22 | 20.25 | 21.13 | 23.37 | 22.49 | 22.73 | 23.95 | 24.35 | 26.96 | 22.67  |
| ปี 2541                                                  | 31.66 | 34.39 | 32.82 | 29.64 | 31.25 | 32.27 | 31.50 | 29.78 | 30.64 | 32.04 | 35.46 | 38.05 | 32.46  |
| ปี 2542                                                  | 38.91 | 39.18 | 33.19 | 25.82 | 25.05 | 21.32 | 19.91 | 19.17 | 18.60 | 17.09 | 15.21 | 17.52 | 24.25  |
| ปี 2543                                                  | 18.08 | 17.33 | 15.07 | 16.47 | 18.92 | 19.80 | 18.70 | 18.26 | 16.45 | 15.66 | 15.37 | 15.49 | 17.13  |
| ปี 2544                                                  | 15.06 | 13.23 | 13.26 | 12.67 | 12.99 | 13.78 | 14.55 | 17.00 | 15.47 | 13.65 | 16.10 | 16.83 | 14.55  |
| ปี 2545                                                  | 18.35 | 18.84 | 19.07 | 19.41 | 19.59 | 20.53 | 19.66 | 19.54 | 18.69 | 19.30 | 24.87 | 31.62 | 20.79  |
| ปี 2546                                                  | 31.51 | 25.24 | 21.84 | 20.61 | 21.85 | 21.05 | 20.27 | 19.17 | 20.47 | 23.17 | 26.19 | 23.75 | 22.93  |
| ปี 2547                                                  | 23.59 | 24.73 | 25.80 | 25.57 | 25.03 |       |       |       |       |       |       |       | 24.94  |
| มาเลเซีย                                                 |       |       |       |       |       |       |       |       |       |       |       |       | เฉลี่ย |
| 4. น้ำมันปาล์มดิบ ซื่อขายในมาเลเซีย                      |       |       |       |       |       |       |       |       |       |       |       |       | ทั้งปี |
| ปี 2540                                                  | 13.65 | 14.12 | 13.50 | 13.61 | 13.64 | 12.52 | 13.98 | 14.72 | 16.90 | 18.68 | 19.57 | 22.33 | 15.60  |
| ปี 2541                                                  | 29.62 | 28.27 | 25.45 | 25.34 | 25.98 | 25.35 | 24.51 | 25.03 | 25.94 | 23.94 | 23.31 | 21.65 | 25.37  |
| ปี 2542                                                  | 21.32 | 19.02 | 16.68 | 16.99 | 15.21 | 12.33 | 10.71 | 11.39 | 13.87 | 13.01 | 12.26 | 12.01 | 14.57  |
| ปี 2543                                                  | 11.37 | 10.66 | 11.20 | 12.33 | 11.42 | 10.92 | 10.83 | 10.68 | 10.28 | 8.82  | 9.36  | 8.64  | 10.54  |
| ปี 2544                                                  | 8.16  | 7.82  | 9.02  | 9.74  | 8.87  | 9.41  | 11.83 | 14.39 | 11.96 | 10.36 | 12.59 | 13.12 | 10.61  |
| ปี 2545                                                  | 13.72 | 12.95 | 13.13 | 13.52 | 14.21 | 16.04 | 15.25 | 16.64 | 15.96 | 16.22 | 17.90 | 18.75 | 15.36  |
| ปี 2546                                                  | 18.59 | 18.25 | 16.87 | 16.48 | 16.40 | 16.63 | 16.39 | 15.32 | 15.34 | 17.92 | 19.55 | 19.13 | 17.24  |
| ปี 2547                                                  | 18.38 | 19.60 | 20.73 | 20.44 | 19.74 |       |       |       |       |       |       |       | 19.78  |
| 5. น้ำมันปาล์มบริสุทธิ์ ส่งออก F.O.B. มาเลเซีย (Bulk)    |       |       |       |       |       |       |       |       |       |       |       |       |        |
| ปี 2540                                                  | 15.18 | 15.72 | 15.30 | 15.29 | 15.73 | 14.49 | 16.12 | 17.04 | 19.11 | 20.77 | 21.19 | 23.90 | 17.49  |
| ปี 2541                                                  | 30.94 | 29.58 | 28.29 | 27.45 | 28.37 | 27.86 | 27.31 | 28.70 | 29.6  | 26.68 | 25.67 | 23.93 | 27.87  |
| ปี 2542                                                  | 23.56 | 21.59 | 18.79 | 18.93 | 18.04 | 14.74 | 13.42 | 14.21 | 16.83 | 14.95 | 14.01 | 13.85 | 16.91  |
| ปี 2543                                                  | 12.89 | 12.40 | 12.63 | 13.82 | 12.82 | 12.10 | 12.17 | 12.05 | 11.72 | 10.65 | 10.86 | 9.62  | 11.98  |
| ปี 2544                                                  | 9.14  | 8.55  | 10.32 | 10.94 | 10.26 | 10.86 | 13.63 | 16.12 | 12.46 | 10.91 | 13.60 | 13.97 | 11.73  |
| ปี 2545                                                  | 15.06 | 14.15 | 14.45 | 14.37 | 14.99 | 17.14 | 16.01 | 17.74 | 17.33 | 17.23 | 19.16 | 19.81 | 16.45  |
| ปี 2546                                                  | 19.86 | 19.37 | 18.30 | 17.95 | 17.93 | 18.66 | 18.62 | 17.77 | 17.34 | 19.31 | 20.93 | 20.51 | 18.88  |
| ปี 2547                                                  | 19.37 | 20.86 | 22.31 | 21.83 | 20.83 |       |       |       |       |       |       |       | 21.04  |

## มะพร้าวผลแก่

## 1. ผลผลิต : ล้านตัน

|                          | ปี 2542 | ปี 2543 | ปี 2544 | ปี 2545 | ปี 2546 | ปี 2547 <sup>พ.ศ.</sup> | %    |
|--------------------------|---------|---------|---------|---------|---------|-------------------------|------|
| 1.1 โลก เนื้อมะพร้าวแห้ง | 4.37    | 5.45    | 5.77    | 5.22    | 5.18    | 5.36                    | 3.47 |
| ฟิลิปปินส์ ”             | 1.35    | 2.35    | 2.80    | 2.15    | 2.20    | 2.30                    | 4.55 |
| อินโดนีเซีย ”            | 1.29    | 1.32    | 1.36    | 1.36    | 1.30    | 1.36                    | 4.62 |
| 1.2 ไทย มะพร้าวผลแก่     | 1.380   | 1.399   | 1.396   | 1.418   | 1.432   | 1.500                   | 4.74 |
| หรือ เนื้อมะพร้าวแห้ง    | 0.276   | 0.280   | 0.279   | 0.284   | 0.286   | 0.300                   | 4.90 |

## 2. ต้นทุนการผลิต

|                                                          |                   |              |                  |      |    |    |  |
|----------------------------------------------------------|-------------------|--------------|------------------|------|----|----|--|
| ต้นทุนเฉลี่ยทั่วประเทศ (บาท/ผล)                          | 3.66              | 3.94         | 3.68             | 3.63 | na | na |  |
| ผลผลิตเฉลี่ยทั่วประเทศ (กก./ไร่)                         | 674               | 688          | 685              | 694  | na | na |  |
| คิดเทียบเป็น (ผล/ไร่)                                    | 539               | 550          | 548              | 555  |    |    |  |
| ต้นทุนผลิต จ.ประจวบฯ 2.50 บาท/ผล จ.สุราษฎร์ฯ 1.50 บาท/ผล |                   |              |                  |      |    |    |  |
| แหล่งผลิต ปี 46                                          | พื้นที่ให้ผล(ไร่) | ผลผลิต (ตัน) | เฉลี่ย (กก./ไร่) | %    |    |    |  |
| จ.ประจวบคีรีขันธ์                                        | 362,609           | 255,112      | 672              | 18   |    |    |  |
| จ.ชุมพร                                                  | 315,864           | 182,218      | 568              | 13   |    |    |  |
| จ.สุราษฎร์ธานี                                           | 225,412           | 174,978      | 765              | 12   |    |    |  |
| จ.นครศรีธรรมราช                                          | 136,234           | 104,493      | 761              | 7    |    |    |  |
| จ.ชลบุรี                                                 | 144,086           | 106,618      | 726              | 7    |    |    |  |
| จ.สมุทรสงคราม                                            | 63,340            | 41,307       | 645              | 3    |    |    |  |
| จ.อื่นๆ                                                  | 795,680           | 567,274      | 713              | 40   |    |    |  |
| ทั้งหมด                                                  | 2,043,225         | 1,432,000    | 694              | 100  |    |    |  |

## 3. การใช้มะพร้าวผลในประเทศ : ล้านตัน

|                          | ปี 2542 | ปี 2543 | ปี 2544 | ปี 2545 | ปี 2546 | ปี 2547 | % Δ    |
|--------------------------|---------|---------|---------|---------|---------|---------|--------|
| บริโภคโดยตรง 60%         | 0.828   | 0.840   | 0.838   | 0.851   | 0.859   | 0.900   | 4.77   |
| ผลิตกะทิสำเร็จรูป 10%    | 0.138   | 0.140   | 0.139   | 0.142   | 0.143   | 0.150   | 4.89   |
| ผลิตเนื้อมะพร้าวแห้ง 30% | 0.414   | 0.419   | 0.419   | 0.425   | 0.430   | 0.450   | 4.65   |
| คิดเป็นเนื้อมะพร้าวแห้ง  | 0.082   | 0.084   | 0.084   | 0.085   | 0.085   | 0.090   | 5.88   |
| คิดเป็นน้ำมันมะพร้าว     | 0.042   | 0.043   | 0.043   | 0.044   | 0.044   | 0.037   | -15.91 |

## 4. การนำเข้า-ส่งออก : ตัน

|                           | ปี 2542 | ปี 2543 | ปี 2544 | ปี 2545 | ปี 2546 | ปี 2547<br>(ม.ค.-เม.ย.) |
|---------------------------|---------|---------|---------|---------|---------|-------------------------|
| นำเข้า - น้ำมัน (3 พิกัด) | 63      | 35      | 45      | 72      | 90      | 12                      |
| - มะพร้าวฝอย              | 37      | 123     | 75      | 98      | 115     | 26                      |
| ส่งออก - น้ำมัน (3 พิกัด) | 39      | 5,130   | 7,067   | 1,612   | 1,793   | 1,684                   |
| - มะพร้าวฝอย              | 1,294   | 75      | 191     | 101     | 429     | 94                      |
| - กะทิสำเร็จรูป*          | 3,533   | 4,458   | 5,493   | 4,887   | 12,057  | 3,426                   |

\* สถิติพิกัด 2008190091 : สินค้าแปรรูปหลายชนิดซึ่งรวมกะทิสำเร็จรูป

ประเทศคู่ค้า มะพร้าวฝอย : ฟิลิปปินส์, น้ำมันมะพร้าวดิบ : มาเลเซีย สิงคโปร์, กะทิสำเร็จรูป : อเมริกา ออสเตรเลีย

| 5. ราคา :                       |        | ปี 2543 | ปี 2544 | ปี 2545 | ปี 2546 | ปี 2547 |        |
|---------------------------------|--------|---------|---------|---------|---------|---------|--------|
| 5.1 ณ แหล่งผลิตเฉลี่ยทั่วประเทศ |        |         |         |         | ทั้งปี  | พ.ค.46  | พ.ค.47 |
| มะพร้าวผลใหญ่ทั้งเปลือก         | บาท/ผล | 2.60    | 2.52    | 3.31    | 3.41    | 3.72    | 5.09   |
| จ. ประจวบ ฯ                     |        | 2.91    | 3.05    | 4.01    | 4.40    | 3.47    | 4.09   |
| จ. สุราษฎร์ ฯ                   |        | 2.22    | 1.89    | 3.10    | 3.27    | 3.20    | 3.75   |
| เนื้อมะพร้าวแห้ง 90%            | บาท/กก | 6.52    | 4.39    | 6.59    | 7.63    | 6.99    | 8.72   |
| จ. ประจวบ ฯ                     |        | 7.54    | 5.36    | 7.85    | 8.58    | 6.96    | 11.25  |
| จ. สุราษฎร์ ฯ                   |        | 6.85    | 4.33    | 7.05    | 8.26    | 8.10    | 9.00   |
| 5.2 ตลาด กทม. ขายส่ง            |        |         |         |         |         |         |        |
| มะพร้าวผลใหญ่ปอกเปลือก          | บาท/ผล | 5.78    | 6.06    | 7.12    | 7.36    | 7.31    | 8.86   |
| เนื้อมะพร้าวแห้ง 90%            | บาท/กก | 8.18    | 5.30    | 8.42    | 9.63    | 9.20    | 12.83  |
| น้ำมันมะพร้าวดิบ                | "      | 15.61   | 10.17   | 15.87   | 17.85   | 17.05   | 25.18  |
| น้ำมันมะพร้าวบริสุทธิ์ (ปี๊บ)   | "      | 23.42   | 18.39   | 23.49   | 26.41   | 24.95   | 32.40  |
| 5.3 ตลาดโลก-น้ำมันมะพร้าวดิบ    | "      | 18.02   | 13.83   | 17.73   | 19.28   | 18.15   | 29.47  |

## 6. สภาพปัญหา

### 6.1 ภาพรวม

#### 6.1.1 ปัญหาการตลาด

- 1) ราคามะพร้าวผลไม่มีเสถียรภาพ เนื่องจากปริมาณผลผลิตที่ออกสู่ตลาดไม่แน่นอน
- 2) ตลาดมะพร้าวผลไม่ขยายตัว เนื่องจากผู้บริโภคบริโภคมะพร้าวผลลดลง
- 3) ตลาดน้ำมันมะพร้าวเล็กน้อย เนื่องจากถูกทดแทนด้วยน้ำมันปาล์มและน้ำมันเมล็ดในปาล์ม ทั้งการบริโภคและอุตสาหกรรม ทำให้ความต้องการน้ำมันมะพร้าวลดลง โรงงานหีบน้ำมันมะพร้าวขาดแคลน วัตถุดิบเนื้อมะพร้าวแห้งเนื่องจากเกษตรกรนิยมจำหน่ายผลผลิตในรูปมะพร้าวผลและเนื้อมะพร้าวขาว
- 4) ตลาดกะทิสำเร็จรูป ขยายตัวไม่มากนักถึงแม้จะสะดวกในการบริโภคแต่ผู้บริโภคคำนึงถึงสุขภาพมากขึ้น

6.1.2 ปัญหาการแปรรูป ต้นทุนการแปรรูปสูง เนื่องจากโรงงานสกัดน้ำมันมะพร้าวเป็นโรงงานขนาดเล็ก มีประสิทธิภาพต่ำ วัตถุดิบมีน้อยกว่ากำลังการผลิตเนื่องจากเกษตรกรนิยมขายในรูปมะพร้าวผล

#### 6.1.3 ปัญหาการผลิต ต้นทุนมะพร้าวผลสูง ผลผลิตเฉลี่ยต่อไร่ต่ำ

### 6.2 ปัญหาการตลาด

- 1) ปี 2540 เกิดปัญหาราคามะพร้าวตกต่ำ (มีการแทรกแซงตลาด)
- 2) ปี 2541-42 เกิดปัญหาราคาสูงและปริมาณไม่เพียงพอ (นำเข้ามะพร้าวผลนอกโควตา)
- 3) ปี 2543-44 เกิดปัญหาราคาตกต่ำ (มีการแทรกแซงตลาด)
- 4) ปี 2545 มะพร้าวผลมีราคาอยู่ในเกณฑ์สูงน่าพอใจ (ไม่มีการแทรกแซงตลาด)
- 5) ปี 2546 มะพร้าวผลมีราคาอยู่ในเกณฑ์สูงน่าพอใจ (ไม่มีการแทรกแซงตลาด)

## 7. มาตรการแก้ไขปัญหา

## 7.1 ปี 2540 (ปัญหาราคาตกต่ำ)

มติคณะกรรมการคชก. อนุมัติเงินทุนหมุนเวียนวงเงิน 140 ล้านบาท ดังนี้

- จำนวน 34 ล้านบาท ให้กรมส่งเสริมการเกษตรและกรมส่งเสริมสหกรณ์ ใช้แทรกแซงตลาดโดยวิธีการให้สถาบันเกษตรกรรวบรวมมะพร้าวผล และ/หรือเนื้อมะพร้าวแห้ง จากสมาชิกสหกรณ์ กลุ่มเกษตรกร เพื่อนำออกสู่ตลาด (ไม่ได้ดำเนินการ เนื่องจาก ก.เกษตรขอถอนเรื่อง)

- จำนวน 106 ล้านบาท ให้อคส. ใช้แทรกแซงตลาดโดยวิธีการรับซื้อน้ำมันมะพร้าวในราคาที่สัมพันธ์กับราคาเนื้อมะพร้าวแห้ง กก.ละ 9.00 บาท หรือในกรณีที่เป็นให้รับซื้อเนื้อมะพร้าวแห้ง 90% ในราคา กก.ละ 9.00 บาท

ผลการดำเนินงาน อคส.ดำเนินการรับซื้อ เดือน พ.ย.-ธ.ค.40 รับซื้อได้จำนวน 63 ตัน ใช้เงินรับซื้อเพียง 0.567 ล้านบาท และอคส.ได้เบิกค่าใช้จ่าย เป็นเงิน 0.479 ล้านบาท

## 7.2 ปี 2541-42 (ปัญหาขาดแคลนและราคาสูง)

1) เปิดตลาดนำเข้ามะพร้าวผลภายใต้ WTO ปี 2542

- ในโควตา (ภาษี 20%) จำนวน 2,253.11 ตัน (มีผู้ขอหนังสือรับรอง 328.140 ตัน)

- นอกโควตา (ภาษี 57%) จำนวนไม่จำกัด (มีผู้ขอหนังสือรับรอง 16,317.749 ตัน)

2) ขอความร่วมมือกระทรวงการคลังปราบปรามการลักลอบนำเข้าอย่างจริงจัง

## 7.3 ปี 2543 (ปัญหาราคาตกต่ำ)

มติคณะกรรมการ คชก. เมื่อ 10 พ.ค.43 , 15 มิ.ย.43 , 5 ก.ย.43 และ 1 พ.ย.43 อนุมัติ

1) เงินทุนหมุนเวียนปลอดดอกเบี้ย จำนวน 170 ล้านบาท ให้ อคส. แทรกแซงรับซื้อเนื้อมะพร้าวแห้ง 90% จากเกษตรกร สถาบันเกษตรกร เพื่อจำหน่ายต่อไป 2) กำหนดราคาเป้าหมายเนื้อมะพร้าวแห้ง 90% (ทับสะเก) กก.ละ 10.74 บาท ส่วนแหล่งผลิตอื่นให้กำหนดโดยเทียบเคียงจากฐานราคาเป้าหมายเนื้อมะพร้าวแห้ง 90% (ทับสะเก) ด้วยวิธีคำนวณราคาในแต่ละจังหวัดเพิ่ม-ลดได้ตามสัดส่วนราคาตลาดและคุณภาพสินค้า 3) ปรับลดราคาแทรกแซงรับซื้อเนื้อมะพร้าวแห้ง 90% (ทับสะเก) เหลือ กก.ละ 7.64 บาท สำหรับแหล่งผลิตอื่นให้ปรับเพิ่ม-ลดตามสัดส่วนราคาตลาดและคุณภาพสินค้า 4) ระยะเวลารับซื้อ มิ.ย.-พ.ย.43 5) ระยะเวลาโครงการ มิ.ย.43-ก.พ.44

\* ประกาศอคส. เมื่อ 30 มิ.ย.43 (มติคชก. 15 มิ.ย.43)

ผลการดำเนินงาน \*\* ประกาศอคส. เมื่อ 10 พ.ย.43 (มติคชก. 1 พ.ย.43)

| การรับซื้อ        | ปริมาณ (ตัน) | มูลค่า (ล้านบาท) | ราคารับซื้อ (บาท/กก.) |
|-------------------|--------------|------------------|-----------------------|
| จ.ประจวบคีรีขันธ์ | 5,396        | 56.21            | 10.74* , 7.64**       |
| จ.ชุมพร           | 5,719        | 55.57            | 10.00 , 7.11          |
| จ.นครศรีธรรมราช   | 4,135        | 38.50            | 9.37 , 6.67           |
| จ.สุราษฎร์ธานี    | 5,295        | 48.87            | 9.37 , 6.67           |
| รวม               | 20,545       | 199.15           | 9.89 , 7.02           |

การจำหน่าย อคส.ประมวลจำหน่ายภายในประเทศทั้งหมด

| สรุปการซื้อ-ขาย              | ปริมาณ (ตัน) | มูลค่า (ล้านบาท) | ราคาเฉลี่ย (บาท/กก.) |
|------------------------------|--------------|------------------|----------------------|
| - การรับซื้อ ( มิ.ย.-พ.ย.43) | 20,545       | 199.15           | 9.69                 |
| - การจำหน่าย (ก.ย.43-ก.พ.44) | 20,545       | 89.76            | 4.37                 |
| - ขาดทุนราคา                 | -            | 109.39           | 5.32                 |

7.4 ปี 2544 (ปัญหาการค้าตกต่ำ)

มติคณะกรรมการ คชก.เมื่อ 22 มี.ค.44 1) อนุมัติเงินทุนจำนวน 125 ล้านบาท ให้ อคส. ดำเนินการแทรกแซงตลาดรับซื้อเนื้อมะพร้าวแห้ง 90 % จากเกษตรกรรายย่อยแล้วส่งออก หรือจำหน่ายให้กับผู้ซื้อเพื่อนำไปส่งออก หรือสกัดน้ำมันมะพร้าวแล้วส่งออกทันที ปริมาณแทรกแซง 20,000 ตัน 2) กำหนดราคาเป้าหมายนำเนื้อมะพร้าวแห้ง 90% (ทับสะเก) กก.ละ 8.00 บาท และราคารับซื้อเนื้อมะพร้าวแห้ง 90% (ทับสะเก) กก.ละ 6.00 บาท สำหรับแหล่งผลิตอื่นให้กำหนดโดยเทียบเคียงจากฐานราคาเป้าหมายนำเนื้อมะพร้าวแห้ง 90%(ทับสะเก) ด้วยวิธีคำนวณราคาในแต่ละจังหวัด เพิ่ม-ลด ได้ตามสัดส่วนราคาตลาดและคุณภาพสินค้า 3) ระยะเวลารับซื้อ มี.ค.-ส.ค.44 4) ระยะเวลาโครงการ มี.ค.-ต.ค.44

ผลการดำเนินงาน เนื่องจากราคาเนื้อมะพร้าวแห้ง 90% มีแนวโน้มสูงขึ้นใกล้เคียงกับราคารับซื้อที่ คชก.กำหนด(กก.ละ 6.00 บาท)จึงได้ชะลอการรับซื้อไว้จนถึงสิ้นสุดระยะเวลาโครงการเดือน ต.ค.44 เนื่องจากราคาอยู่ในเกณฑ์ดี

7.5 ปี 2545-46 ใช้นโยบายบริหารจัดการ (ไม่มีการแทรกแซงตลาด)

1) บริหารจัดการการนำเข้าภายใต้ WTO และ AFTA อย่างรัดกุม

|                               | ภาษีAFTA ตั้งแต่ปี 46 | ในโควตา WTO (ตัน) |       | ภาษีใน Q (%) | ภาษีนอก Q (%) |       |
|-------------------------------|-----------------------|-------------------|-------|--------------|---------------|-------|
|                               |                       | ปี 46             | ปี 47 |              | ปี 46         | ปี 47 |
| มะพร้าวผล                     | ยกเว้นอากร            | 2,304.22          | 2317  | 20           | 54.6          | 54    |
| มะพร้าวฝอย                    | ยกเว้นอากร            | 110               | 110   | 20           | 54.6          | 54    |
| เนื้อมะพร้าวแห้ง              | ร้อยละ 35             | 1,105.56          | 1157  | 20           | 36.4          | 36    |
| น้ำมันมะพร้าว <sup>1513</sup> | ร้อยละ 5              | 398.89            | 401   | 20           | 52.6          | 52    |

2) กำหนดเงื่อนไขการนำเข้า

ในโควตา ต้องขอหนังสือรับรองการนำเข้า โดยผู้นำเข้าต้องเป็น 1) เป็นนิติบุคคลและ 2) เป็นโรงงานที่ใช้สินค้ามะพร้าว มะพร้าวฝอย เนื้อมะพร้าวแห้งและน้ำมันมะพร้าวเป็นวัตถุดิบในกิจการของตนเอง และ 3) เปิดดำเนินการในปัจจุบัน 4) กรณีมะพร้าวฝอยมีประวัตินำเข้า 3 ปี 5) กำหนดช่วงเวลานำเข้า

มะพร้าวผล : ม.ค.-เม.ย. / พ.ค.-ก.ย. / ต.ค.-ธ.ค. = ร้อยละ 60 / 15 / 25  
 มะพร้าวฝอย : ม.ค. - ธ.ค.  
 เนื้อมะพร้าวแห้ง : พ.ย. - ธ.ค.  
 น้ำมันมะพร้าว : พ.ย. - ธ.ค.

นอกโควตา ขอหนังสือรับรองการนำเข้านอกโควตาได้เป็นการทั่วไป

นอกWTO และภายใต้ AFTA ต้องขออนุญาตนำเข้าตามประกาศกระทรวงพาณิชย์

3) มาตรการส่งออก สนับสนุนการส่งออกเสรี

4) ออกประกาศคณะกรรมการกลางฯ(กกร.)ให้ผู้ซื้อปิดป้ายแสดงราคารับซื้อมะพร้าวผลและเนื้อมะพร้าวแห้ง เพื่อให้เกิดความเป็นธรรมแก่เกษตรกร เพิ่มประสิทธิภาพการแข่งขันตามกลไกตลาด

## 8. สถานการณ์ ปี 2547

8.1 โลก ปี 2547 (ต.ค.46-ก.ย.47) กระทรวงเกษตรสหรัฐฯ คาดว่าโลกมีผลผลิตเนื้อมะพร้าวแห้ง 5.36 ล้านตัน เพิ่มขึ้นร้อยละ 3.47 ความต้องการใช้ (สกัดน้ำมัน) 5.21 ล้านตัน เพิ่มขึ้นร้อยละ 2.56

8.2 ไทย ปี 2547 กระทรวงเกษตรฯ (สศก.) คาดว่าผลผลิตมีประมาณ 1.500 ล้านตัน เพิ่มขึ้นร้อยละ 4.74 (วงการค้าคาดว่าผลผลิตน้อยกว่าปีที่ผ่านมา) ในขณะที่ตลาดการบริโภคมะพร้าวผล(กะทิ) ตามครัวเรือนลดลง

8.3 ราคา ปัจจุบันราคามะพร้าวผล ณ กทม. และเกษตรกรขายได้ปรับตัวลดลง เนื่องจากเป็นช่วงฤดูกาล และตรงกับฤดูกาลผลไม้ออกสู่ตลาดมาก ส่งผลให้ความต้องการบริโภคมะพร้าวผล(กะทิ)ลดลง และโรงงานผลิตกะทิสำเร็จรูปหันไปผลิตผลไม้กระป๋องแทน ส่วนราคาน้ำมันมะพร้าวแห้งและน้ำมันมะพร้าวเริ่มลดลงตามราคาตลาดน้ำมันปาล์ม

| หน่วย : (บาท/กก. บาท/ผล)     | 31 พ.ค.47 | 8 มิ.ย.47 | % $\Delta$ |
|------------------------------|-----------|-----------|------------|
| เนื้อมะพร้าวขาวโรงงานรับซื้อ | 9.25      | 8.25      | -10.81     |
| มะพร้าวผลปอกเปลือก กทม.      | 7.75      | 6.75      | -12.90     |
| มะพร้าวผลใหญ่เกษตรกรขายได้   | 4.72      | 3.99      | -15.47     |
| จ. ประจวบฯ                   | 3.60      | 3.25      | -9.72      |
| จ. สุราษฎร์ฯ                 | 3.25      | 3.25      | -          |
| เนื้อแห้ง 90% เกษตรกรขายได้  | 8.75      | 7.75      | -11.42     |
| จ. ประจวบฯ                   | 11.25     | 11.25     | -          |
| จ. สุราษฎร์ฯ                 | 9.00      | 9.00      | -          |
| น้ำมันมะพร้าวดิบ กทม.        | 24.84     | 22.42     | -9.74      |
| น้ำมันดิบ(ตลาดRotterdam)     | 27.68     | 24.96     | -9.82      |

8.4 แนวโน้ม คาดว่าราคามะพร้าวผลจะอ่อนตัวลงอีก เนื่องจากเป็นช่วงฤดูกาลออกสู่ตลาดมาก ความต้องการบริโภคกะทิตามครัวเรือนและโรงงานผลิตกะทิลดลง

\*\*\*\*\*

## ราคามะพร้าวผลและผลิตภัณฑ์ (ณ แหล่งผลิต และ กทม.)

Agni\_36 , มะพร้าว45/1 : ราคามะพร้าว36-45 (Sheet 2)

|                                                                                    | ม.ค.  | ก.พ.  | มี.ค. | เม.ย. | พ.ค.  | มิ.ย. | ก.ค.  | ส.ค.  | ก.ย.  | ต.ค.  | พ.ย.  | ธ.ค.  | เฉลี่ย |
|------------------------------------------------------------------------------------|-------|-------|-------|-------|-------|-------|-------|-------|-------|-------|-------|-------|--------|
| 1. ราคามะพร้าวผลแก่ ผลใหญ่ทั้งเปลือก ที่เกษตรกรขายได้ เฉลี่ยทั้งประเทศ : บาท/ผล 1/ |       |       |       |       |       |       |       |       |       |       |       |       |        |
| ปี 2542                                                                            | 11.04 | 9.65  | 9.61  | 8.90  | 7.72  | 5.58  | 4.61  | 4.66  | 5.03  | 6.02  | 7.18  | 7.29  | 7.27   |
| ปี 2543                                                                            | 5.20  | 3.95  | 3.16  | 2.86  | 2.48  | 2.13  | 1.77  | 1.79  | 1.72  | 1.84  | 2.11  | 2.13  | 2.60   |
| ปี 2544                                                                            | 2.10  | 1.97  | 2.22  | 2.21  | 2.37  | 2.31  | 2.16  | 2.05  | 2.10  | 3.00  | 3.91  | 3.86  | 2.52   |
| ปี 2545                                                                            | 4.04  | 4.37  | 4.28  | 4.52  | 4.01  | 3.07  | 2.64  | 2.28  | 2.21  | 2.45  | 2.75  | 3.06  | 3.31   |
| ปี 2546                                                                            | 3.47  | 3.82  | 3.79  | 3.82  | 3.72  | 3.38  | 2.69  | 2.76  | 2.76  | 2.98  | 3.87  | 3.85  | 3.41   |
| ปี 2547                                                                            | 5.20  | 5.84  | 5.72  | 5.72  | 5.09  |       |       |       |       |       |       |       | 5.51   |
| 2. ราคามะพร้าวผลใหญ่ ปอกเปลือก ขายส่ง ณ ตลาด กทม. : บาท/ผล 2/                      |       |       |       |       |       |       |       |       |       |       |       |       |        |
| ปี 2542                                                                            | 16.30 | 14.74 | 15.73 | 13.60 | 12.42 | 10.42 | 8.78  | 8.86  | 9.25  | 9.45  | 10.64 | 9.65  | 11.65  |
| ปี 2543                                                                            | 8.76  | 7.64  | 6.52  | 5.81  | 5.72  | 5.20  | 4.75  | 4.75  | 4.75  | 4.75  | 5.26  | 5.50  | 5.78   |
| ปี 2544                                                                            | 5.93  | 5.76  | 5.19  | 5.75  | 5.41  | 5.25  | 5.25  | 5.34  | 5.98  | 7.05  | 8.07  | 7.75  | 6.06   |
| ปี 2545                                                                            | 8.31  | 8.50  | 8.27  | 8.70  | 7.59  | 6.48  | 6.12  | 6.00  | 5.81  | 6.30  | 6.57  | 6.75  | 7.12   |
| ปี 2546                                                                            | 7.00  | 7.80  | 7.76  | 8.00  | 7.31  | 6.75  | 6.00  | 6.19  | 6.66  | 7.44  | 8.75  | 8.68  | 7.36   |
| ปี 2547                                                                            | 9.75  | 11.13 | 10.45 | 10.17 | 8.86  |       |       |       |       |       |       |       | 10.07  |
| 3. ราคาน้ำมันมะพร้าวแห้ง 90% ที่เกษตรกรขายได้ เฉลี่ยทั้งประเทศ : บาท/กก. 1/        |       |       |       |       |       |       |       |       |       |       |       |       |        |
| ปี 2542                                                                            | 16.81 | 16.43 | 12.54 | 15.00 | 10.00 | 15.00 | 11.50 | 12.50 | 12.37 | 14.00 | 14.00 | 11.67 | 13.49  |
| ปี 2543                                                                            | 9.40  | 8.25  | 8.50  | 7.85  | 7.66  | 7.30  | 5.71  | 5.75  | 4.66  | 4.25  | 4.41  | 4.49  | 6.52   |
| ปี 2544                                                                            | 3.77  | 3.33  | 3.28  | 3.50  | 4.34  | 5.01  | 4.82  | 5.39  | 5.06  | 4.71  | 4.74  | 4.73  | 4.39   |
| ปี 2545                                                                            | 4.86  | 4.89  | 4.83  | 4.95  | 6.31  | 6.67  | 7.04  | 7.15  | 7.50  | 7.34  | 7.86  | 9.67  | 6.59   |
| ปี 2546                                                                            | 10.19 | 9.02  | 6.93  | 6.85  | 6.96  | 6.97  | 6.82  | 6.68  | 6.77  | 7.29  | 8.28  | 8.78  | 7.63   |
| ปี 2547                                                                            | 9.08  | 9.69  | 9.26  | 8.91  | 8.72  |       |       |       |       |       |       |       | 9.13   |
| 4. ราคาน้ำมันมะพร้าวแห้ง 90% โรงงานหีบน้ำมันมะพร้าวรับซื้อ ณ ตลาดกทม. : บาท/กก. 2/ |       |       |       |       |       |       |       |       |       |       |       |       |        |
| ปี 2542                                                                            | 19.86 | 17.82 | 16.05 | 12.44 | 12.63 | 12.50 | 12.50 | 12.67 | 13.48 | 14.00 | 14.00 | 14.00 | 14.33  |
| ปี 2543                                                                            | 13.65 | 12.64 | 9.83  | 9.09  | 8.61  | 8.47  | 7.22  | 6.89  | 5.65  | 5.07  | 5.54  | 5.50  | 8.18   |
| ปี 2544                                                                            | 4.88  | 4.18  | 4.09  | 4.24  | 5.27  | 5.91  | 5.78  | 6.25  | 5.85  | 5.36  | 5.68  | 6.05  | 5.30   |
| ปี 2545                                                                            | 6.45  | 6.34  | 6.98  | 7.93  | 8.10  | 8.72  | 8.32  | 8.74  | 8.68  | 8.76  | 10.12 | 11.84 | 8.42   |
| ปี 2546                                                                            | 12.01 | 9.98  | 9.22  | 8.94  | 9.20  | 9.22  | 8.78  | 8.37  | 8.78  | 9.53  | 11.16 | 10.33 | 9.63   |
| ปี 2547                                                                            | 10.29 | 11.06 | 11.87 | 12.57 | 12.83 |       |       |       |       |       |       |       | 11.72  |
| 5. ราคาน้ำมันมะพร้าวดิบ ขายส่งตลาดกทม. : บาท/กก. 2/                                |       |       |       |       |       |       |       |       |       |       |       |       |        |
| ปี 2542                                                                            | 37.63 | 35.26 | 29.94 | 23.26 | 24.59 | 24.59 | 24.31 | 24.35 | 26.38 | 25.95 | 24.66 | 26.59 | 27.29  |
| ปี 2543                                                                            | 26.44 | 24.68 | 18.81 | 17.78 | 16.44 | 15.88 | 13.40 | 12.71 | 10.46 | 9.45  | 10.54 | 10.73 | 15.61  |
| ปี 2544                                                                            | 9.40  | 8.35  | 7.95  | 8.08  | 10.36 | 11.21 | 11.24 | 12.18 | 10.94 | 9.81  | 10.98 | 11.54 | 10.17  |
| ปี 2545                                                                            | 12.35 | 12.96 | 13.79 | 14.99 | 15.49 | 16.21 | 15.67 | 15.95 | 15.80 | 16.04 | 19.09 | 22.10 | 15.87  |
| ปี 2546                                                                            | 22.19 | 18.24 | 16.84 | 16.47 | 17.05 | 16.97 | 15.88 | 15.09 | 16.22 | 18.48 | 20.88 | 19.91 | 17.85  |
| ปี 2547                                                                            | 19.73 | 21.00 | 22.92 | 24.54 | 25.18 |       |       |       |       |       |       |       | 22.67  |
| 6. ราคาน้ำมันมะพร้าวดิบ ตลาดต่างประเทศ (รอดเตอร์ดัม) : บาท/กก. 3/                  |       |       |       |       |       |       |       |       |       |       |       |       |        |
| ปี 2542                                                                            | 27.85 | 26.31 | 26.47 | 31.37 | 32.94 | 30.15 | 25.22 | 28.06 | 30.16 | 29.16 | 28.65 | 27.57 | 28.66  |
| ปี 2543                                                                            | 25.24 | 22.98 | 21.32 | 21.30 | 18.68 | 17.15 | 15.68 | 15.33 | 14.08 | 14.28 | 16.50 | 13.66 | 18.02  |
| ปี 2544                                                                            | 13.71 | 11.73 | 12.58 | 12.86 | 12.73 | 14.01 | 16.11 | 16.39 | 13.35 | 13.50 | 14.12 | 14.86 | 13.83  |
| ปี 2545                                                                            | 15.47 | 16.18 | 15.44 | 17.05 | 17.50 | 18.61 | 18.16 | 18.45 | 17.23 | 18.54 | 19.69 | 20.46 | 17.73  |
| ปี 2546                                                                            | 20.63 | 20.36 | 18.44 | 18.03 | 18.15 | 19.14 | 18.51 | 17.43 | 17.91 | 19.30 | 20.45 | 23.06 | 19.28  |
| ปี 2547                                                                            | 22.66 | 25.21 | 27.29 | 29.49 | 29.47 |       |       |       |       |       |       |       | 26.82  |



## สุกร

|                                                  | 2543  | 2544   | 2545   | 2546   | 2547                      |
|--------------------------------------------------|-------|--------|--------|--------|---------------------------|
| 1. ผลผลิต (ล้านตัว)                              | 9.493 | 9.716  | 9.876  | 10.105 | 10.303                    |
| 2. ความต้องการภายในประเทศ (ล้านตัว)              | 9.362 | 9.410  | 9.590  | 9.980  | 13.130*                   |
| 3. ปริมาณการนำเข้าเนื้อสุกร (ตัน)                | 31.66 | 741    | 395    | 439    | 134.64<br>(ม.ค.-มี.ค. 47) |
| 4. ปริมาณการส่งออกเนื้อสุกร (ตัน)                | 5,236 | 10,301 | 11,592 | 9,699  | 1,252<br>(ม.ค.-มี.ค. 47)  |
| 5. ราคาขายส่งสุกรมี่ชีวิต ตลาด กทม.<br>(บาท/กก.) | 33.86 | 37.12  | 38.41  | 32.82  | 50.95<br>(พ.ค. 47)        |
| 6. ต้นทุนการผลิตสุกรขุน                          | 31.02 | 32.70  | 34.97  | 35.59  | NA<br>(ประมาณการ)         |

หมายเหตุ : \* ความต้องการเพิ่มขึ้นจากปกติร้อยละ 30 เพื่อบริโภคทดแทนเนื้อไก่และไข่ไก่ที่เกิดปัญหาโรคระบาดในช่วงต้นปี

## 7. ราคาเฉลี่ย ย้อนหลัง 3 ปี กก.ละ 33.93 บาท

(ราคาช่วงผลผลิตออกมากเดือน ตุลาคม - กุมภาพันธ์ เฉลี่ยย้อนหลัง 3 ปี (2543-2546))

## 8. ความเคลื่อนไหวของราคา

หน่วย : บาท/กก. (\* บาท/ตัว)

| รายการ                | ปีก่อน<br>1 มิ.ย. 2546 | เปรียบเทียบราคาก่อนเกิดโรคระบาดในไก่และปัจจุบัน |                          |                  |       |
|-----------------------|------------------------|-------------------------------------------------|--------------------------|------------------|-------|
|                       |                        | ก่อนเกิด<br>15 ม.ค.2547                         | ปัจจุบัน<br>1 มิ.ย. 2547 | เพิ่มขึ้น / ลดลง |       |
|                       |                        |                                                 |                          | บาท              | (%)   |
| <b>1. ราคาขายส่ง</b>  |                        |                                                 |                          |                  |       |
| - ลูกสุกร *           | 900                    | 800                                             | 800                      | -                | -     |
| - สุกรมี่ชีวิต        | 39-40                  | 37-38                                           | 47-48                    | 10               | 26.66 |
| - สุกรชำแหละ          | 48-50                  | 46-47                                           | 55-56                    | 9                | 19.35 |
| <b>2. ราคาขายปลีก</b> |                        |                                                 |                          |                  |       |
| - เนื้อแดง            | 74-75                  | 70-75                                           | 90-95                    | 20               | 27.58 |

9. ปัญหา/ข้อเท็จจริง ราคาสุกรมี่ชีวิตปรับตัวสูงขึ้นอย่างรวดเร็วและต่อเนื่องตั้งแต่ต้นเดือนมกราคม 2547 เป็นต้นมา ทำให้ราคาขายปลีกสุกรชำแหละปรับตัวสูงขึ้นด้วย โดยมีสาเหตุจาก 1) ความต้องการเนื้อสุกรของตลาดมีปริมาณเพิ่มขึ้นจากปกติถึงร้อยละ 30 เพื่อบริโภคทดแทนเนื้อไก่และไข่ไก่ที่ประสบภาวะไข้หวัดนกระบาด 2) ต้นทุนการผลิตสุกรสูงขึ้น จากการปรับตัวของราคาวัตถุดิบอาหารสัตว์ในตลาดโลก



สถิติราคาขายส่ง-ขายปลีกสุกรตลาด กทม. พ.ศ. 2542-2547

ราคาขายส่งลูกสุกร (12 กก/ตัว)

|      | มค.   | กพ.   | มีค.  | เมย.  | พค.   | มิย.  | กค.       | สค.   | กย.   | ตค.   | พย.   | ธค.   | เฉลี่ย |
|------|-------|-------|-------|-------|-------|-------|-----------|-------|-------|-------|-------|-------|--------|
| 2542 | 1,375 | 1,400 | 1,425 | 1,500 | 1,500 | 1,464 | 1,243     | 924   | 650   | 620   | 864   | 900   | 1,155  |
| 2543 | 900   | 895   | 730   | 665   | 645   | 550   | 624       | 650   | 674   | 714   | 750   | 750   | 712    |
| 2544 | 750   | 734   | 711   | 826   | 900   | 900   | 900       | 900   | 900   | 900   | 945   | 1,000 | 864    |
| 2545 | 1,077 | 1,100 | 1,100 | 1,100 | 1,100 | 1,025 | 1,000     | 1,000 | 1,000 | 1,000 | 1,000 | 908   | 1,034  |
| 2546 | 700   | 626   | 352   | 433   | 879   | 848   | 743       | 700   | 845   | 900   | 800   | 743   | 714    |
| 2547 | 810   | 1,190 | 1,459 | 1,317 | 884   | 800   | (1 มี.ย.) |       |       |       |       |       |        |

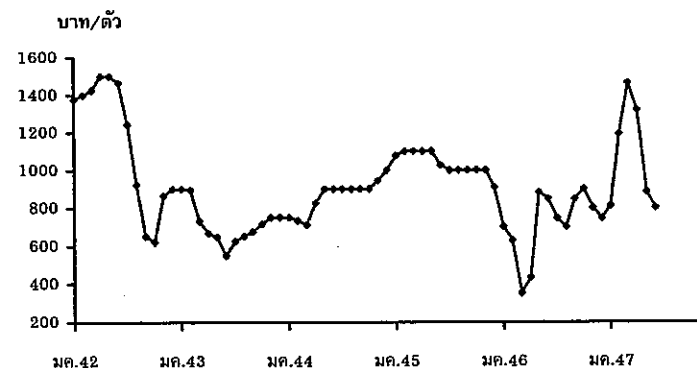

ราคาขายส่งสุกรมัธยม (ฟาร์ม)

|      | มค.   | กพ.   | มีค.  | เมย.  | พค.   | มิย.  | กค.       | สค.   | กย.   | ตค.   | พย.   | ธค.   | เฉลี่ย |
|------|-------|-------|-------|-------|-------|-------|-----------|-------|-------|-------|-------|-------|--------|
| 2542 | 43.75 | 45.20 | 46.05 | 47.89 | 49.50 | 48.05 | 45.55     | 41.40 | 36.64 | 29.35 | 37.00 | 36.05 | 42.20  |
| 2543 | 34.55 | 34.55 | 31.33 | 34.26 | 34.88 | 34.14 | 35.24     | 34.86 | 33.50 | 34.07 | 33.91 | 31.06 | 33.86  |
| 2544 | 30.55 | 30.92 | 32.50 | 37.55 | 41.83 | 42.50 | 39.78     | 39.32 | 38.90 | 36.52 | 37.05 | 38.00 | 37.12  |
| 2545 | 37.43 | 36.61 | 38.38 | 40.39 | 40.50 | 39.10 | 40.07     | 40.69 | 40.58 | 38.89 | 36.29 | 32.03 | 38.41  |
| 2546 | 28.50 | 27.13 | 24.60 | 26.31 | 38.18 | 38.93 | 36.50     | 34.20 | 36.00 | 35.83 | 33.75 | 33.88 | 32.82  |
| 2547 | 37.33 | 47.70 | 53.41 | 55.22 | 50.95 | 47.50 | (1 มี.ย.) |       |       |       |       |       |        |

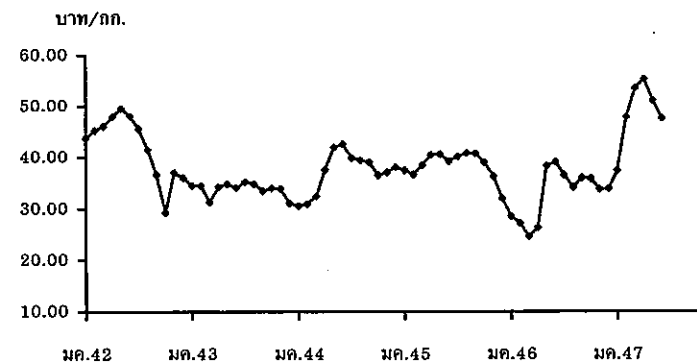

ราคาเฉลี่ย ย้อนหลัง 3 ปี (2543-2546) ช่วงผลผลิตออกมากเดือน ตุลาคม - กุมภาพันธ์ = กก.ละ 33.93 บาท

ราคาขายปลีกสุกรชำแหละเนื้อแดง

|      | มค.   | กพ.   | มีค.   | เมย.   | พค.    | มิย.  | กค.       | สค.   | กย.   | ตค.   | พย.   | ธค.   | เฉลี่ย |
|------|-------|-------|--------|--------|--------|-------|-----------|-------|-------|-------|-------|-------|--------|
| 2542 | 79.50 | 81.40 | 82.00  | 85.83  | 86.50  | 86.50 | 85.78     | 83.81 | 80.50 | 76.75 | 77.70 | 76.90 | 81.93  |
| 2543 | 76.00 | 75.50 | 72.67  | 72.50  | 72.30  | 71.50 | 71.50     | 71.50 | 71.50 | 71.50 | 70.89 | 70.00 | 72.28  |
| 2544 | 70.60 | 70.00 | 70.00  | 72.55  | 75.86  | 76.50 | 76.50     | 76.50 | 75.15 | 72.86 | 71.73 | 72.50 | 73.40  |
| 2545 | 72.50 | 72.50 | 72.50  | 73.24  | 74.50  | 74.50 | 74.50     | 74.69 | 74.21 | 72.55 | 72.07 | 68.81 | 73.05  |
| 2546 | 67.50 | 67.03 | 63.64  | 65.44  | 73.84  | 74.50 | 74.50     | 74.50 | 74.50 | 73.67 | 72.50 | 72.50 | 71.18  |
| 2547 | 75.35 | 94.00 | 103.64 | 105.00 | 100.03 | 92.50 | (1 มี.ย.) |       |       |       |       |       |        |

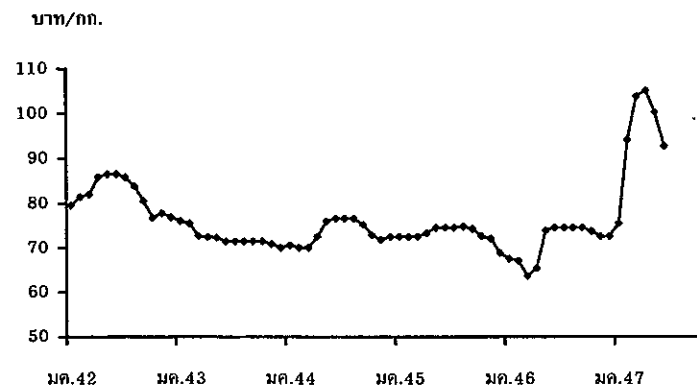

## ไข่ไก่

## 1. การผลิตและการส่งออก

|                       | 2543   | 2544  | 2545     | 2546    | 2547        |
|-----------------------|--------|-------|----------|---------|-------------|
|                       |        |       |          |         | ประมาณการ   |
| ผลผลิต (ล้านฟอง)      | 8,540  | 8,265 | 8,967    | 8,986   | 8,828       |
| บริโภคภายใน (ล้านฟอง) | 8,451  | 8,225 | 8,928.49 | 8,782.6 | 8,574       |
| ส่งออก (ล้านฟอง)      | 89.00  | 40.00 | 38.51    | 203.40  | 37.82       |
|                       |        |       |          |         | (มค.-เม.ย.) |
| มูลค่า (ล้านบาท)      | 123.86 | 64.60 | 68.20    | 332.6   | 72.17       |
|                       |        |       |          |         | (มค.-เม.ย.) |
| ต้นทุน (บาท/ฟอง)      | 1.43   | 1.48  | 1.54     | NA      | NA          |
| 2. ราคา ไข่ไก่สดคละ   | 1.17   | 1.50  | 1.41     | 1.42    | 2.22        |
| ณ แหล่งผลิต(บาท/ฟอง)  |        |       |          |         | (พ.ค.)      |

## 3. ปัญหา/อุปสรรค

หลังจากสถานการณ์ไข้หวัดนกระบาดในสัตว์ปีกคลี่คลายลง ความต้องการในการบริโภคไข่ไก่ได้เข้าสู่ภาวะปกติแล้ว ปริมาณการบริโภค 22-23 ล้านฟองต่อวัน ในขณะที่ปัจจุบันผลิตได้เพิ่มขึ้นเป็นวันละประมาณ 18-20 ล้านฟอง และไม่สามารถเพิ่มจำนวนผลผลิตให้เพิ่มได้อีกในเวลาอันสั้น เนื่องจากมีปัญหาด้านพ่อ-แม่พันธุ์ที่ลดลงเกษตรกรต้องรอการปรับปรุงการเลี้ยงให้เป็นระบบปิด ต้องได้รับการตรวจและอนุญาตให้เลี้ยงจากกรมปศุสัตว์ ปัญหาลูกไก่ไข่ ไก่สาวมีราคาแพง อีกทั้งเมื่อนำลูกไก่ไข่เข้าเลี้ยงและต้องใช้เวลาถึง 23 สัปดาห์ (5-6 เดือน) จึงจะให้ไข่ จึงส่งผลให้ราคาไข่ไก่เกรดคละที่เกษตรกรจำหน่ายได้ในแหล่งผลิตปรับตัวสูงขึ้นจาก 2.22 บาท/ฟอง (เม.ย.47) มาเป็น 2.30 บาท/ฟอง (พ.ค.47)

## 4. การแก้ไขปัญหา

4.1 ประสานให้ผู้ผลิตรายใหญ่ ซึ่งมีผลผลิตมากนำไข่ไก่มากระจายให้ผู้บริโภคโดยตรงไม่ผ่านพ่อค้าคนกลางในราคาประหยัด

4.2 ประสานให้กระทรวงเกษตรและสหกรณ์เร่งนำเข้าแม่ไก่สาว เพื่อเพิ่มปริมาณผลผลิตไข่ภายในประเทศ

4.3 ให้การรับรองห้างสรรพสินค้า 8 ห้าง รวม 259 สาขา ว่าจะทำการค้าได้มาตรฐานไข่ที่วางจำหน่ายสดดี มีคุณภาพ จากฟาร์มปลอดโรคที่กรมปศุสัตว์รับรองอนุญาตให้เคลื่อนย้ายไข่ เพื่อการจำหน่าย สอดคล้องกับนโยบายของรัฐให้ปี 2547 เป็น Food Safety Year

4.4 กรมการค้าภายในยังคงเป็นศูนย์ประสานการซื้อขายไข่ไก่ต่อไป

## 5. สถานการณ์ปัจจุบันและแนวโน้ม

5.1 ผู้บริโภคหันกลับมาบริโภคเหมือนเดิม การค้าคล่องตัวมากขึ้น ในขณะที่จำนวนไข่ไก่เข้าสู่ตลาดยังไม่สามารถเพิ่มขึ้นได้เพียงพอกับความต้องการ ราคาไข่ไก่เกรดคละที่เกษตรกรจำหน่ายปรับตัวสูงขึ้นเล็กน้อย แต่ระดับราคาขายปลีกทรงตัวไม่ปรับตัวสูงขึ้น

5.2 นายกสมาคมผู้ผลิต ผู้ค้า และส่งออกไข่ไก่ คาดว่าในปี 2547 จะมีไข่ไก่ทั้งปีอยู่ระหว่าง 6,635 - 7,200 ล้านฟอง ราคาไข่ไก่เกรดคละที่เกษตรกรขายได้จะมีราคาไม่เกิน 2.50 บาท/ฟอง1



สำนักส่งเสริมการค้าสินค้าเกษตร

พฤษภาคม 2547

## สถิติราคาขายส่ง-ขายปลีกไข่ไก่สดคละ ณ ตลาด กทม.

ปี 2542 - 2547

D:ไข่ไก่ 45 ราคาไข่ไก่รวม

หน่วย : บาท/ฟอง

| ปี                                       | มค.   | กพ.   | มีค.  | เมย.  | พค.   | มิย.  | กค.         | สค.   | กย.   | ตค.   | พย.   | ธค.   | เฉลี่ย |
|------------------------------------------|-------|-------|-------|-------|-------|-------|-------------|-------|-------|-------|-------|-------|--------|
| <b>ราคาขายส่งลูกไก่ทั่วไป(บาท/ตัว)</b>   |       |       |       |       |       |       |             |       |       |       |       |       |        |
| 2542                                     | 17.75 | 19.00 | 19.00 | 19.00 | 19.00 | 19.00 | 19.00       | 19.00 | 18.36 | 16.75 | 14.50 | 14.50 | 17.91  |
| 2543                                     | 16.10 | 16.21 | 15.28 | 11.15 | 8.72  | 8.50  | 8.50        | 8.50  | 9.74  | 10.50 | 10.50 | 10.50 | 11.18  |
| 2544                                     | 8.59  | 10.40 | 13.41 | 14.35 | 14.50 | 15.45 | 15.50       | 16.50 | 17.30 | 18.40 | 17.77 | 17.50 | 14.97  |
| 2545                                     | 17.50 | 17.50 | 17.50 | 17.50 | 17.50 | 17.90 | 19.36       | 18.50 | 18.50 | 16.50 | 12.59 | 10.83 | 16.81  |
| 2546                                     | 8.41  | 10.03 | 11.50 | 13.06 | 14.55 | 15.50 | 15.50       | 15.50 | 15.90 | 15.50 | 15.50 | 15.50 | 13.87  |
| 2547                                     | 17.00 | 20.00 | 21.50 | 23.72 | 26.50 | 26.50 | (9 มิ.ย.47) |       |       |       |       |       |        |
| <b>ราคาไข่สดคละ ณ แหล่งผลิต</b>          |       |       |       |       |       |       |             |       |       |       |       |       |        |
| 2542                                     | 1.74  | 1.60  | 1.56  | 1.57  | 1.67  | 1.70  | 1.67        | 1.55  | 1.43  | 1.35  | 1.26  | 1.37  | 1.54   |
| 2543                                     | 1.22  | 1.10  | 1.18  | 1.11  | 1.18  | 1.20  | 1.20        | 1.31  | 1.35  | 1.16  | 1.05  | 1.02  | 1.17   |
| 2544                                     | 1.01  | 1.33  | 1.44  | 1.37  | 1.47  | 1.55  | 1.62        | 1.71  | 1.74  | 1.64  | 1.53  | 1.60  | 1.50   |
| 2545                                     | 1.54  | 1.48  | 1.46  | 1.50  | 1.58  | 1.53  | 1.40        | 1.45  | 1.38  | 1.23  | 1.22  | 1.17  | 1.41   |
| 2546                                     | 1.02  | 1.16  | 1.25  | 1.26  | 1.42  | 1.54  | 1.55        | 1.56  | 1.63  | 1.62  | 1.50  | 1.52  | 1.42   |
| 2547                                     | 1.91  | 1.40  | 1.47  | 2.11  | 2.22  | 2.30  | (9 มิ.ย.47) |       |       |       |       |       |        |
| <b>ราคาขายส่งไข่ไก่สด คละ ตลาด กทม.</b>  |       |       |       |       |       |       |             |       |       |       |       |       |        |
| 2542                                     | 2.01  | 1.86  | 1.81  | 1.83  | 1.95  | 1.98  | 1.94        | 1.80  | 1.69  | 1.60  | 1.55  | 1.68  | 1.81   |
| 2543                                     | 1.53  | 1.40  | 1.46  | 1.34  | 1.42  | 1.44  | 1.44        | 1.55  | 1.59  | 1.40  | 1.28  | 1.25  | 1.43   |
| 2544                                     | 1.24  | 1.49  | 1.64  | 1.55  | 1.61  | 1.77  | 1.84        | 1.92  | 1.95  | 1.86  | 1.73  | 1.72  | 1.69   |
| 2545                                     | 1.75  | 1.67  | 1.66  | 1.70  | 1.81  | 1.77  | 1.64        | 1.64  | 1.59  | 1.45  | 1.43  | 1.41  | 1.63   |
| 2546                                     | 1.27  | 1.41  | 1.48  | 1.49  | 1.66  | 1.78  | 1.79        | 1.79  | 1.83  | 1.81  | 1.70  | 1.72  | 1.64   |
| 2547                                     | 2.11  | 1.57  | 1.70  | 2.49  | 2.47  | 2.46  | (9 มิ.ย.47) |       |       |       |       |       |        |
| <b>ราคาขายปลีกไข่ไก่สด คละ ตลาด กทม.</b> |       |       |       |       |       |       |             |       |       |       |       |       |        |
| 2542                                     | 2.30  | 2.23  | 2.16  | 2.14  | 2.23  | 2.23  | 2.21        | 2.16  | 2.12  | 2.00  | 1.93  | 1.93  | 2.14   |
| 2543                                     | 1.88  | 1.73  | 1.73  | 1.73  | 1.73  | 1.73  | 1.73        | 1.80  | 1.83  | 1.78  | 1.73  | 1.73  | 1.76   |
| 2544                                     | 1.73  | 1.84  | 2.01  | 1.99  | 2.35  | 2.13  | 2.17        | 2.19  | 2.28  | 2.23  | 2.15  | 2.18  | 2.10   |
| 2545                                     | 2.16  | 2.08  | 2.08  | 2.08  | 2.16  | 2.16  | 2.08        | 2.08  | 2.04  | 1.94  | 1.92  | 1.87  | 2.05   |
| 2546                                     | 1.74  | 1.87  | 1.93  | 1.93  | 2.03  | 2.10  | 2.10        | 2.10  | 2.10  | 2.08  | 2.00  | 2.02  | 2.00   |
| 2547                                     | 2.31  | 2.02  | 2.05  | 2.75  | 2.92  | 2.9   | (9 มิ.ย.47) |       |       |       |       |       |        |

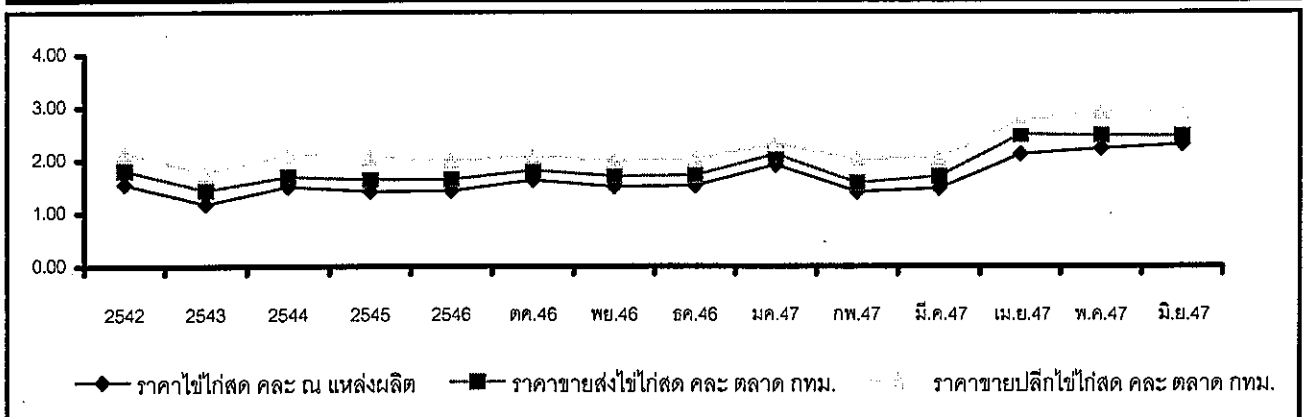

สำนักส่งเสริมการค้าสินค้าเกษตร

พฤษภาคม 2547



## ราคาเกลือที่เกษตรกรขายได้

หน่วย : บาท/ตัน

| ปี   | ม.ค.     | ก.พ.     | มี.ค.    | เม.ย.    | พ.ค.     | มิ.ย.    | ก.ค.     | ส.ค.     | ก.ย.     | ต.ค.     | พ.ย.     | ธ.ค.     | เฉลี่ย   |
|------|----------|----------|----------|----------|----------|----------|----------|----------|----------|----------|----------|----------|----------|
| 2541 | 511.11   | 466.67   | 488.89   | 450.00   | 388.89   | 416.67   | 433.33   | 466.67   | 494.45   | 477.78   | 500.00   | 522.22   | 936.07   |
| 2542 | 511.11   | 661.11   | 777.78   | 1,511.11 | 1,866.67 | 2,158.33 | 2,111.11 | 1,755.55 | 1,744.45 | 2,123.61 | 2,244.44 | 2,038.89 | 1,625.35 |
| 2543 | 1,388.89 | 944.44   | 1,238.89 | 1,246.89 | 1,677.78 | 2,040.74 | 2,044.44 | 1,761.11 | 1,633.33 | 1,811.11 | 1,777.78 | 1,744.45 | 1,609.15 |
| 2544 | 1,315.55 | 1,372.22 | 1,508.22 | 1,608.15 | 1,755.55 | 1,816.67 | 1,855.55 | 1,833.33 | 1,916.67 | 1,916.67 | 1,916.67 | 1,916.67 | 1,727.66 |
| 2545 | 1,556.67 | 1,333.33 | 1,324.45 | 1,266.30 | 1,146.85 | 1,250.00 | 1,266.67 | 1,305.25 | 1,333.33 | 1,333.33 | 1,289.44 | 1,265.00 | 1,297.55 |
| 2546 | 1,079.26 | 989.36   | 878.01   | 815.55   | 777.78   | 891.22   | 937.33   | 1,002.33 | 1,045.24 | 1,058.89 | 1,074.53 | 1,133.20 | 973.62   |
| 2547 | 944.38   | 1,152.67 | 1,147.19 | 913.69   | 935.84   |          |          |          |          |          |          |          |          |

ที่มา : กรมส่งเสริมสหกรณ์และสำนักงานการค้าภายในจังหวัด

ราคาเฉลี่ยรายเดือน 3 ปี ช่วงที่ผลผลิตออกมาก (ก.พ.-พ.ค.) ปี 2544-46 ต้นละ 1,116.96 บาท

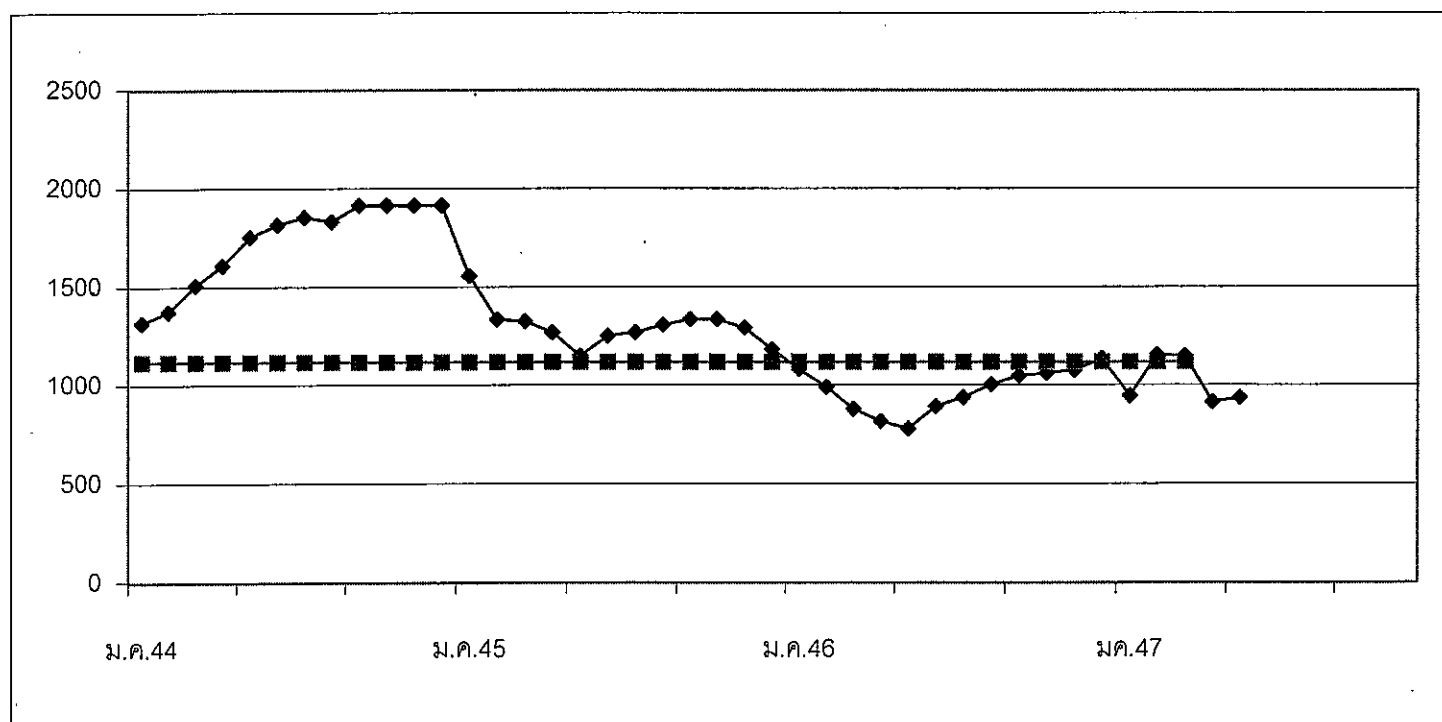

F ก.5 : ตารางเกลือทะเล (Agri\_14)



## ถั่วเหลือง

| 1. ผลผลิตและความต้องการใช้ (ล้านตัน)     | ปี 2545 | ปี 2546 | ปี 2547                    |         |
|------------------------------------------|---------|---------|----------------------------|---------|
| 1.1 ผลผลิตโลก                            | 184.880 | 197.280 | 190.05                     |         |
| 1.2 ผลผลิตไทย                            | 0.261   | 0.263   | 0.264                      |         |
| - ถั่วฤดูแล้ง                            | 0.150   | 0.149   | 0.152                      |         |
| - ถั่วฤดูฝน                              | 0.111   | 0.114   | 0.112                      |         |
| 1.3 ความต้องการใช้                       | 1.790   | 1.961   | 1.864                      |         |
| 1.4 นำเข้า                               | 1.529   | 1.698   | 1.600                      |         |
|                                          |         |         | (มค.-เมย.47 = 174,014 ตัน) |         |
| 1.5 ส่งออก                               | 0.0008  | 0.0006  | 0.0007                     |         |
|                                          |         |         | (มค.-เมย.47 = 160 ตัน)     |         |
| 2. ต้นทุนการผลิต (บาท/กก.)               | 8.21    | 8.14    | 8.07                       |         |
| 3. ราคา (บาท/กก.)                        | ปี 2545 | ปี 2546 | เม.ย. 47                   | พ.ค. 47 |
| 3.1 เกษตรกรขายได้                        |         |         |                            |         |
| - ชนิดคละ                                | 10.16   | 10.29   | 15.28                      | 14.92   |
| 3.2 ขายส่ง กทม.                          |         |         |                            |         |
| - เกรดแปรรูปผลิตภัณฑ์อาหาร               | 14.93   | 15.02   | 19.70                      | 19.75   |
| - เกรดผลิตอาหารสัตว์                     | -       | 13.97   | 17.70                      | 17.75   |
| - เกรดสกัดน้ำมัน                         | 11.89   | 11.75   | 16.66                      | 16.75   |
| 3.3 ซื้อขายล่วงหน้าตลาดชิคาโก (US. No.2) |         |         |                            |         |
| - บาท/กก.                                | 8.13    | 9.68    | 14.37                      | 14.12   |
| - เหรียญสหรัฐ/ตัน                        | 188.82  | 233.12  | 363.76                     | 347.87  |

## 4. สภาพปัญหา/สาเหตุ

ผลผลิตเมล็ดถั่วเหลืองในประเทศมีไม่เพียงพอกับความต้องการใช้ต้องนำเข้าจากต่างประเทศร้อยละ 90 ทั้งนี้เพื่อใช้ในอุตสาหกรรมการสกัดน้ำมันพืช อุตสาหกรรมการผลิตอาหารสัตว์ และอุตสาหกรรมแปรรูปผลิตภัณฑ์อาหาร

## 5 มาตรการแก้ไขปัญหา

## นโยบายและมาตรการนำเข้าเมล็ดถั่วเหลือง

การกำหนดนโยบายและมาตรการนำเข้าเมล็ดถั่วเหลืองเป็นอำนาจหน้าที่ของคณะกรรมการนโยบายถั่วเหลืองและพืชน้ำมันอื่น ซึ่งได้รับการแต่งตั้งจากคณะรัฐมนตรี โดยมีรองนายกรัฐมนตรีที่กำกับการบริหารราชการกระทรวงเกษตรและสหกรณ์ เป็นประธาน ผู้แทนจากหน่วยราชการและเอกชนที่เกี่ยวข้อง เป็นกรรมการ เลขานุการสำนักงานเศรษฐกิจการเกษตร เป็นกรรมการและเลขานุการ

## 5.1 การนำเข้าจากประเทศสมาชิกองค์การการค้าโลก (WTO)

## 5.1.1 ตามข้อผูกพัน WTO ปี 2547

- ในโควตา ปริมาณนำเข้าต่ำสุดจำนวน 10,922 ตัน อากรนำเข้าสูงสุด ร้อยละ 20
- นอกโควตา อากรนำเข้าสูงสุด ร้อยละ 80

5.1.2 ประเทศไทยเปิดตลาดนำเข้าเมล็ดถั่วเหลือง ปี 2547 (มติกรม. 23 กย.46)

ไม่จำกัดปริมาณและช่วงเวลานำเข้า อากรนำเข้าในโควตาร้อยละ 0 นอกโควตาร้อยละ 80

เงื่อนไข 1) ให้ผู้มีสิทธินำเข้าในโควตาเป็นผู้มีสิทธินำเข้ารายเดิมเช่นเดียวกับ ปี 2546 (ส.ผู้ผลิตน้ำมันถั่วเหลืองและรำข้าว ส.ผู้ผลิตอาหารสัตว์ไทย ส.ปศุสัตว์ไทย ส.ผู้เลี้ยงไก่เนื้อเพื่อการส่งออก ส.ส่งเสริมผู้ใช้วัตถุดิบอาหารสัตว์ ส.ผู้ผลิตไก่เพื่อส่งออกไทย บจ. กรีนสปอต ฯ บจ. แลคตาซอย บมจ. ไทยเทพรสผลิตภัณฑ์อาหาร บจ. แครี่พลัส หจก.โคราชจีแซ บจ.เสริมสุขฯ\* และ บจ.ไทยชิม) หากมีผู้ยื่นขอสิทธินำเข้ารายใหม่ให้อยู่ในดุลยพินิจของฝ่ายเลขานุการคณะกรรมการนโยบายถั่วเหลืองและพืชน้ำมันอื่น เป็นผู้พิจารณาและแจ้งคณะกรรมการฯ ทราบ (\*บริษัทขอไม่นำเข้าเมล็ดถั่วเหลือง ปี 2547)

2) ผู้มีสิทธินำเข้าต้องให้ความร่วมมือในการนำเข้าเมล็ดถั่วเหลืองจากประเทศเพื่อนบ้าน ในกรณีที่รัฐบาลได้ทำความตกลงเพื่อช่วยเหลือในการนำเข้าเพื่อผลประโยชน์ทางการค้าและสัมพันธไมตรีระหว่างประเทศ

3) ผู้มีสิทธินำเข้าต้องรับซื้อเมล็ดถั่วเหลืองที่ผลิตในประเทศจากเกษตรกรทั้งหมด ดังนี้

- เกรดสกัดน้ำมัน ราคาไม่ต่ำกว่า กก.ละ 10 บาท ณ ไร่นา หรือ กก.ละ 11 บาท ณ หน้าโรงงาน ตลาด กทม.
- เกรดผลิตอาหารสัตว์ ราคาไม่ต่ำกว่า กก.ละ 10.50 บาท ณ ไร่นา หรือ กก.ละ 11.50 บาท ณ หน้าโรงงาน ตลาด กทม.
- เกรดแปรรูปผลิตภัณฑ์อาหาร ราคาไม่ต่ำกว่า กก.ละ 12.50 บาท ณ ไร่นา หรือ กก.ละ 13.50 บาท ณ หน้าโรงงาน ตลาด กทม.

คณะกรรมการนโยบายถั่วเหลืองและพืชน้ำมันอื่น ได้แต่งตั้งคณะกรรมการกำกับดูแล ติดตามการรับซื้อเมล็ดถั่วเหลืองภายในประเทศ และการใช้เมล็ดถั่วเหลืองนำเข้า เพื่อกำกับดูแลและติดตามการรับซื้อเมล็ดถั่วเหลืองที่ผลิตในประเทศ และการใช้เมล็ดถั่วเหลืองนำเข้าของผู้มีสิทธินำเข้าเมล็ดถั่วเหลืองในโควตาให้เป็นไปตามนโยบายเงื่อนไขและมาตรการนำเข้าเมล็ดถั่วเหลือง โดยมี เลขานุการสำนักงานเศรษฐกิจการเกษตร เป็นประธานคณะกรรมการฯ ได้แต่งตั้ง คณะทำงานติดตามการรับซื้อเมล็ดถั่วเหลืองระดับจังหวัด จำนวน 28 จังหวัด เพื่อดูแลติดตามการรับซื้อ และการจำหน่ายเมล็ดถั่วเหลืองภายในจังหวัด โดยมี เกษตรจังหวัด เป็นประธาน

5.2 การนำเข้าจากประเทศไม่ใช่สมาชิก WTO

ต้องขออนุญาตนำเข้า อากรนำเข้าร้อยละ 6

6. สถานการณ์

ราคาถั่วเหลืองเกษตรกรขายได้ชนิดคละเดือน พ.ค.47 ลดลงจากเดือนที่ผ่านมา เนื่องจากมีฝนตกในแหล่งผลิตทำให้ผลผลิตมีความชื้นสูง ส่วนราคาถั่วเหลืองขายส่งตลาด กทม. สูงขึ้นจากเดือนที่ผ่านมาเล็กน้อย

ราคาซื้อขยาล่วงหน้าตลาดชิคาโกเฉลี่ยเดือน พ.ค.47 ลดลงจากเดือนที่ผ่านมา เนื่องจากความวิตกเกี่ยวกับอุปสงค์ของจีน ซึ่งเป็นผู้นำเข้าถั่วเหลืองรายใหญ่ของสหรัฐฯ ได้ชะลอการนำเข้าถั่วเหลือง อย่างไรก็ตาม ในช่วงปลายเดือนมีพายุรุนแรงในพื้นที่เพาะปลูกถั่วเหลืองของสหรัฐฯ อาจส่งผลให้ผลผลิตถั่วเหลืองในฤดูการผลิตใหม่ลดลงจากที่คาดการณ์ไว้

สำนักส่งเสริมการค้าสินค้าเกษตร  
กรมการค้าภายใน  
มี.ย. 47

## ราคาเมล็ดถั่วเหลือง

หน่วย:บาท/กก.

|                                                                                       | มค.    | กพ.    | มีค.   | เมย.   | พค.    | มิย.   | กค.    | สค.    | กย.    | ตค.    | พย.    | ธค.    | เฉลี่ย |
|---------------------------------------------------------------------------------------|--------|--------|--------|--------|--------|--------|--------|--------|--------|--------|--------|--------|--------|
| 1. ราคาเมล็ดถั่วเหลืองชนิดละเอียดที่เกษตรกรขายได้                                     |        |        |        |        |        |        |        |        |        |        |        |        |        |
| ปี 2542                                                                               | 10.16  | 9.83   | 9.72   | 9.37   | 8.64   | -      | -      | 8.97   | 7.79   | 8.08   | 8.27   | 8.49   | 8.70   |
| ปี 2543                                                                               | 8.72   | 8.11   | 9.86   | 9.56   | 9.03   | 9.15   | 9.65   | 9.14   | 8.13   | 9.16   | 9.85   | 9.87   | 9.25   |
| ปี 2544                                                                               | 9.14   | 9.46   | 9.92   | 9.31   | 9.68   | 9.92   | 10.00  | 9.06   | 9.92   | 9.94   | 10.10  | 9.72   | 9.72   |
| ปี 2545                                                                               | 9.48   | 9.67   | 10.03  | 9.87   | 10.09  | 11.36  | -      | 10.59  | 10.06  | 10.01  | 10.17  | 10.41  | 10.16  |
| ปี 2546                                                                               | 10.36  | 10.16  | 10.06  | 9.74   | 9.77   | 10.10  | -      | 10.12  | 10.44  | 9.73   | 11.10  | 11.64  | 10.29  |
| ปี 2547                                                                               | 11.33  | -      | 14.29  | 15.28  | 14.91  |        |        |        |        |        |        |        | 13.95  |
| ราคาเมล็ดถั่วเหลืองเกรดแปรรูปผลิตภัณฑ์อาหาร ตลาดกรุงเทพฯ                              |        |        |        |        |        |        |        |        |        |        |        |        |        |
| ปี 2542                                                                               | 14.25  | 14.39  | 14.50  | 14.50  | 14.05  | 13.00  | 13.00  | 13.00  | 13.00  | 13.00  | 13.47  | 15.11  | 13.77  |
| ปี 2543                                                                               | 16.84  | 17.00  | 15.96  | 15.50  | 15.05  | 14.50  | 14.50  | 14.50  | 14.50  | 14.50  | 14.50  | 14.50  | 15.15  |
| ปี 2544                                                                               | 14.50  | 14.50  | 14.02  | 14.50  | 14.50  | 14.50  | 14.50  | 14.50  | 14.50  | 14.50  | 14.50  | 14.50  | 14.46  |
| ปี 2545                                                                               | 14.50  | 14.63  | 15.00  | 15.00  | 15.00  | 15.00  | 15.00  | 15.00  | 15.00  | 15.00  | 15.00  | 15.00  | 14.93  |
| ปี 2546                                                                               | 15.16  | 15.50  | 15.50  | 14.67  | 14.25  | 14.30  | 14.82  | 15.50  | 15.02  | 14.63  | 15.36  | 15.50  | 15.02  |
| ปี 2547                                                                               | 16.00  | 16.50  | 17.77  | 19.70  | 19.75  |        |        |        |        |        |        |        | 17.94  |
| ราคาเมล็ดถั่วเหลืองเกรดผลิตอาหารสัตว์ ตลาดกรุงเทพฯ                                    |        |        |        |        |        |        |        |        |        |        |        |        |        |
| ปี 2546                                                                               |        |        |        |        |        |        |        |        |        | 13.04  | 14.36  | 14.50  | 13.97  |
| ปี 2547                                                                               | 15.00  | 15.50  | 16.50  | 17.70  | 17.75  |        |        |        |        |        |        |        | 16.49  |
| ราคาเมล็ดถั่วเหลืองเกรดสกัดน้ำมัน ความชื้น 13.0%                                      |        |        |        |        |        |        |        |        |        |        |        |        |        |
| ปี 2542                                                                               | -      | -      | 10.50  | 10.50  | 10.50  | 10.50  | 10.50  | 10.50  | 10.50  | 11.00  | 11.00  | 11.00  | 10.65  |
| ปี 2543                                                                               | 11.00  | 11.00  | 11.00  | 11.00  | 11.00  | 11.00  | 11.00  | 11.00  | 11.00  | 11.00  | 11.00  | 11.15  | 11.01  |
| ปี 2544                                                                               | 11.25  | 11.25  | 11.25  | 11.25  | 11.25  | 11.25  | 11.25  | 11.25  | 11.25  | 11.25  | 11.25  | 11.25  | 11.25  |
| ปี 2545                                                                               | 11.25  | 11.45  | 12.00  | 12.00  | 12.00  | 12.00  | 12.00  | 12.00  | 12.00  | 12.00  | 12.00  | 12.00  | 11.89  |
| ปี 2546                                                                               | 12.00  | 12.00  | 12.00  | 11.33  | 11.00  | 11.00  | 11.00  | 11.00  | 11.00  | 11.08  | 13.14  | 14.50  | 11.75  |
| ปี 2547                                                                               | 13.38  | 13.38  | 14.56  | 16.66  | 16.75  |        |        |        |        |        |        |        | 14.95  |
| ราคาเมล็ดถั่วเหลืองซื้อขายล่วงหน้า ตลาดชิคาโก                                         |        |        |        |        |        |        |        |        |        |        |        |        |        |
| ปี 2542                                                                               | 7.18   | 6.88   | 6.59   | 6.71   | 6.37   | 6.37   | 5.89   | 6.54   | 7.23   | 7.06   | 6.65   | 6.54   | 6.65   |
| ปี 2543                                                                               | 6.75   | 7.02   | 7.26   | 7.52   | 7.79   | 7.31   | 6.83   | 6.88   | 7.57   | 7.52   | 7.77   | 8.03   | 7.35   |
| ปี 2544                                                                               | 7.57   | 7.16   | 7.23   | 7.23   | 7.46   | 7.72   | 8.56   | 8.21   | 7.23   | 7.20   | 7.24   | 7.05   | 7.49   |
| ปี 2545                                                                               | 7.06   | 7.03   | 7.34   | 7.46   | 7.59   | 7.83   | 8.62   | 8.80   | 8.94   | 8.75   | 9.12   | 9.04   | 8.13   |
| ปี 2546                                                                               | 8.95   | 9.01   | 9.01   | 9.53   | 9.84   | 9.59   | 8.94   | 8.69   | 9.40   | 10.72  | 11.19  | 11.28  | 9.68   |
| ปี 2547                                                                               | 11.80  | 12.39  | 14.29  | 14.37  | 14.12  |        |        |        |        |        |        |        | 13.39  |
| 6. ราคาเมล็ดถั่วเหลืองซื้อขายล่วงหน้า ตลาดชิคาโก (US\$ : ton , 1 ton = 36.743 Bushel) |        |        |        |        |        |        |        |        |        |        |        |        |        |
| ปี 2542                                                                               | 195.02 | 179.63 | 175.03 | 177.41 | 171.46 | 171.46 | 158.29 | 172.34 | 181.02 | 178.15 | 171.22 | 170.42 | 175.12 |
| ปี 2543                                                                               | 179.86 | 185.56 | 191.01 | 197.32 | 198.68 | 186.91 | 169.52 | 168.07 | 180.04 | 173.68 | 177.67 | 185.99 | 182.86 |
| ปี 2544                                                                               | 175.02 | 167.45 | 164.38 | 158.54 | 163.83 | 170.21 | 187.22 | 182.27 | 172.38 | 160.62 | 162.58 | 160.12 | 168.70 |
| ปี 2545                                                                               | 160.05 | 160.06 | 168.88 | 171.34 | 176.65 | 185.35 | 208.75 | 208.06 | 208.22 | 200.08 | 210.16 | 208.21 | 188.82 |
| ปี 2546                                                                               | 208.66 | 209.61 | 210.22 | 221.71 | 232.41 | 229.77 | 213.39 | 208.13 | 231.70 | 268.98 | 279.72 | 283.18 | 233.12 |
| ปี 2547                                                                               | 300.89 | 315.95 | 361.47 | 363.76 | 347.87 |        |        |        |        |        |        |        | 337.99 |

ที่มา : 1.สำนักงานเศรษฐกิจการเกษตรเฉลี่ยทั้งปีแบบถ่วงน้ำหนักจำนวนผลผลิต, 2-4 กรมการค้าภายใน, 5-6 Chicago Board of Trade

## ปริมาณการนำเข้าเมล็ดถั่วเหลือง

หน่วย : ตัน

|         | มค.     | กพ.     | มีค.    | เมย.    | พค.     | มิย.    | กค.     | สค.     | กย.     | ตค.     | พย.     | ธค.     | รวม       |
|---------|---------|---------|---------|---------|---------|---------|---------|---------|---------|---------|---------|---------|-----------|
| ปี 2542 | 42,508  | 38,595  | 114,617 | 67,932  | 69,513  | 105,989 | 67,192  | 57,408  | 179,915 | 10,868  | 116,333 | 137,113 | 1,007,983 |
| ปี 2543 | 18      | 63,841  | 122,315 | 111,104 | 61,144  | 114,921 | 123,983 | 150,758 | 83,238  | 66,519  | 115,228 | 307,333 | 1,320,402 |
| ปี 2544 | 20,395  | 16,500  | 26,021  | 102,044 | 129,298 | 154,313 | 123,734 | 141,078 | 92,764  | 177,766 | 99,545  | 279,766 | 1,363,224 |
| ปี 2545 | 79,009  | -       | 217,999 | 57,748  | 66,988  | 186,634 | 138,003 | 154,184 | 36,239  | 134,073 | 211,029 | 246,651 | 1,528,557 |
| ปี 2546 | 7,387   | 159,043 | 128,068 | 121,630 | 260,996 | 211,923 | 181,706 | 80,109  | 190,225 | 74,760  | 129,679 | 152,117 | 1,697,643 |
| ปี 2547 | 173,084 | 601     | 0       | 329     |         |         |         |         |         |         |         |         | 174,014   |

## ปริมาณการส่งออกเมล็ดถั่วเหลือง

หน่วย : ตัน

|         | มค. | กพ. | มีค. | เมย. | พค. | มิย. | กค. | สค. | กย. | ตค. | พย. | ธค. | รวม |
|---------|-----|-----|------|------|-----|------|-----|-----|-----|-----|-----|-----|-----|
| ปี 2542 | 70  | 42  | 245  | 122  | 43  | 17   | 21  | 31  | 8   | 25  | 130 | 27  | 781 |
| ปี 2543 | 3   | 3   | 7    | 24   | 30  | 4    | 100 | 197 | 43  | 67  | 73  | 67  | 618 |
| ปี 2544 | 50  | 28  | 35   | 28   | 25  | 62   | 3   | 3   | 38  | 13  | 2   | 48  | 335 |
| ปี 2545 | 44  | 17  | 3    | 49   | 37  | 28   | 44  | 280 | 221 | 45  | 41  | 26  | 835 |
| ปี 2546 | 53  | 32  | 107  | 71   | 77  | 83   | 34  | 3   | 20  | 18  | 24  | 48  | 570 |
| ปี 2547 | 107 | 34  | 9    | 10   |     |      |     |     |     |     |     |     | 160 |

ที่มา : กรมศุลกากร

## กากถั่วเหลือง

|                                                                                                              | ปี 2545 | ปี 2546 | ปี 2547                    |
|--------------------------------------------------------------------------------------------------------------|---------|---------|----------------------------|
| <b>1. ผลผลิตและความต้องการใช้ (ล้านตัน)</b>                                                                  |         |         |                            |
| 1.1 ผลผลิตโลก                                                                                                | 125.180 | 130.890 | 135.880                    |
| 1.2 ผลผลิตในประเทศ                                                                                           | 0.828   | 1.019   | 0.894                      |
| - จากเมล็ดในประเทศ                                                                                           | 0.120   | 0.087   | 0.109                      |
| - จากเมล็ดนำเข้า                                                                                             | 0.708   | 0.932   | 0.785                      |
| 1.3 ความต้องการใช้ (จาก สศก.)                                                                                | 2.094   | 2.632   | 2.166                      |
| 1.4 นำเข้า                                                                                                   | 1.753   | 2.112   | 1.600                      |
| หมายเหตุ * หักประมาณการความต้องการใช้ที่ลดลงจากการเกิดโรคใช้หัวถั่วถั่วเหลืองในภาคเหนือ จำนวน 46,966 ตันแล้ว |         |         | (มก.-เมย.47 = 327,772 ตัน) |

|                                | ปี 2545        | ปี 2546        | เม.ย.47 | พ.ค.47 |
|--------------------------------|----------------|----------------|---------|--------|
| <b>2. ราคา (บาท/กก.)</b>       |                |                |         |        |
| 2.1 ขายส่ง กทม                 |                |                |         |        |
| - กากถั่วเหลืองในประเทศ        |                |                |         |        |
| - จากเมล็ดในประเทศ             | 10.38          | 10.57          | 16.53   | 15.90  |
| - จากเมล็ดนำเข้า               | 9.66           | 10.82          | 15.79   | 15.11  |
| - กากถั่วเหลืองนำเข้า          |                |                |         |        |
| - โปรรีน 45-48%                | 9.34           | 10.71          | 15.49   | 15.35  |
|                                | (กพ. - พค. 45) | (กพ. - ตค. 46) |         |        |
| - โปรรีน 42-45%                | 9.25           | 10.36          | -       | -      |
| 2.2 ซื้อขายล่วงหน้า ตลาดชิคาโก |                |                |         |        |
| - บาท/กก.                      | 7.92           | 8.91           | 13.60   | 13.47  |
| - เหรียญสหรัฐ/ตัน              | 183.87         | 214.51         | 344.32  | 331.91 |

## 3. สภาพปัญหา/สาเหตุ

ผลผลิตกากถั่วเหลืองในประเทศมีไม่เพียงพอกับความต้องการใช้ ต้องนำเข้าจากต่างประเทศร้อยละ 90 ทั้งในรูปของกากถั่วเหลืองและเมล็ดถั่วเหลือง

## 4. มาตรการแก้ไขปัญหา

## นโยบายและมาตรการนำเข้ากากถั่วเหลือง

การกำหนดนโยบายและมาตรการนำเข้ากากถั่วเหลือง เป็นอำนาจหน้าที่ของคณะกรรมการนโยบายอาหาร ซึ่งได้รับการแต่งตั้งจากคณะรัฐมนตรี โดยมี รัฐมนตรีว่าการกระทรวงพาณิชย์ เป็นประธาน รัฐมนตรีช่วยว่าการกระทรวงพาณิชย์ กระทรวงเกษตรและสหกรณ์ กระทรวงการคลัง กระทรวงอุตสาหกรรม และกระทรวงมหาดไทย เป็นกรรมการ อธิบดีกรมการค้าภายใน เป็นเลขานุการ

#### 4.1 การนำเข้าจากประเทศสมาชิกองค์การการค้าโลก (WTO)

##### 4.1.1 ตามข้อผูกพัน WTO ปี 2547

- ในโควตา ปริมาณนำเข้าต่ำสุด จำนวน 230,559 ตัน อกรนำเข้าสูงสุดร้อยละ 20
- นอกโควตา อกรนำเข้าสูงสุดร้อยละ 133

##### 4.1.2 ประเทศไทยเปิดตลาดนำเข้ากากถั่วเหลือง ปี 2547 (มติกรม. 2 รค.46)

ให้นำเข้าเสรีโดยไม่จำกัดปริมาณ และช่วงเวลานำเข้า อกรนำเข้าในโควตาร้อยละ 5 นอกโควตาร้อยละ 119 และได้กำหนดกลุ่มผู้มีสิทธินำเข้าในโควตา ได้แก่ สมาคมผู้ผลิตอาหารสัตว์ไทย สมาคมผู้ผลิตไก่เพื่อส่งออกไทย สมาคมผู้เลี้ยงไก่เนื้อเพื่อการส่งออก สมาคมผู้เลี้ยงเป็ดเพื่อการค้าและการส่งออก สมาคมปศุสัตว์ไทย สมาคมส่งเสริมผู้ใช้วัตถุดิบอาหารสัตว์ และสมาคมส่งเสริมการเลี้ยงไก่แห่งประเทศไทย ในพระบรมราชูปถัมภ์ หากมีผู้ยื่นขอมีสินสิทธินำเข้ารายใหม่ให้อยู่ในดุลยพินิจของคณะกรรมการนโยบายอาหาร พิจารณาตามความจำเป็นและเหมาะสม ทั้งนี้ ผู้มีสิทธินำเข้าจะต้องรับซื้อกากถั่วเหลืองที่ผลิตจากเมล็ดถั่วเหลืองภายในประเทศทั้งหมดของโรงงานสกัดน้ำมันพืชในราคาไม่ต่ำกว่า กก.ละ 9.50 บาท ณ หน้าโรงงานสกัดน้ำมันพืช ตลาดกรุงเทพมหานคร โดยต้องทำสัญญาเกี่ยวกับการปฏิบัติตามเงื่อนไขดังกล่าวไว้กับกระทรวงพาณิชย์ และกระทรวงเกษตรและสหกรณ์ ในการปฏิบัติตามเงื่อนไขเบื้องต้นให้แต่งตั้งคณะกรรมการกำกับดูแลวัตถุดิบอาหารสัตว์ ปี 2547 เพื่อกำกับดูแลการรับซื้อกากถั่วเหลืองให้เป็นไปด้วยความเรียบร้อย โดยมี อธิบดีกรมการค้าภายใน เป็นประธาน

#### 4.2. การนำเข้าจากประเทศสมาชิกเขตการค้าเสรีอาเซียน (AFTA)

ให้นำเข้าได้เสรี โดยไม่จำกัดปริมาณและช่วงเวลานำเข้า อกรนำเข้าร้อยละ 5

#### 4.3. การนำเข้าจากประเทศไม่ใช่สมาชิก WTO และไม่ใช่สมาชิกเขตการค้าเสรีอาเซียน (AFTA)

ให้นำเข้าเสรี โดยไม่จำกัดปริมาณและช่วงเวลานำเข้า อกรนำเข้าร้อยละ 6 และค่าธรรมเนียมพิเศษตันละ 2,519 บาท

### 5. สถานการณ์

ราคากากถั่วเหลืองในประเทศและกากถั่วเหลืองนำเข้าเดือน พ.ค.47 ลดลงจากเดือนที่ผ่านมา ตามราคาตลาดต่างประเทศ เนื่องจากความวิตกเกี่ยวกับอุปสงค์ของจีน ซึ่งเป็นผู้นำเข้าถั่วเหลืองรายใหญ่ของสหรัฐฯ ได้ชะลอการนำเข้าถั่วเหลือง อย่างไรก็ตาม ในช่วงปลายเดือนมีพายุรุนแรงในพื้นที่เพาะปลูกถั่วเหลืองของสหรัฐฯ อาจส่งผลให้ ผลผลิตถั่วเหลืองในฤดูการผลิตใหม่ลดลงจากที่คาดการณ์ไว้

สำนักส่งเสริมการค้าสินค้าเกษตร  
กรมการค้าภายใน  
มี.ย.47

D: นค47(ส้ม) F: กากถั่วเหลือง

ราคากากถั่วเหลือง

NEWPRICE : ราคาขายเดือน

หน่วย:บาท/กก.

|                                                                                                           | มค.    | กพ.    | มีค.   | เมย.   | พค.    | มีย.   | กค.    | สค.    | กย.    | ตค.    | พย.    | ธค.    | เฉลี่ย |
|-----------------------------------------------------------------------------------------------------------|--------|--------|--------|--------|--------|--------|--------|--------|--------|--------|--------|--------|--------|
| <b>1. ราคากากถั่วเหลืองผลิตในประเทศจากเมล็ดในประเทศ ( ณ หน้าโรงงานสกัดน้ำมัน) โปรตีน 44-48% ตลาด กทม.</b> |        |        |        |        |        |        |        |        |        |        |        |        |        |
| ปี 2540                                                                                                   | 9.55   | 9.58   | -      | 10.06  | 10.01  | 9.80   | 9.78   | -      | -      | 12.65  | 12.30  | 11.95  | 10.63  |
| ปี 2541                                                                                                   | -      | -      | -      | 11.62  | 11.07  | 11.10  | 11.10  | 11.10  | 11.10  | 11.01  | 11.00  | 11.00  | 11.12  |
| ปี 2542                                                                                                   | -      | -      | -      | 9.50   | 9.50   | 9.50   | 9.50   | 9.50   | 9.50   | 9.50   | 9.50   | 9.50   | 9.50   |
| ปี 2543                                                                                                   | 9.50   | 9.50   | 9.50   | 9.50   | 9.73   | 9.75   | 9.75   | 9.75   | 9.78   | 10.14  | 10.59  | 10.95  | 9.87   |
| ปี 2544                                                                                                   | 11.10  | 11.23  | 11.17  | 11.13  | 11.05  | 10.92  | 11.01  | 11.05  | 10.81  | 10.57  | 10.29  | 10.08  | 10.87  |
| ปี 2545                                                                                                   | 10.37  | 10.45  | 10.26  | 10.14  | 10.25  | 10.24  | 10.48  | 10.48  | 10.55  | 10.38  | 10.34  | 10.59  | 10.38  |
| ปี 2546                                                                                                   | 10.65  | 11.06  | 11.25  | 11.38  | 11.43  | 11.58  | 11.49  | 11.15  | 11.15  | 11.46  | 13.18  | 13.00  | 11.57  |
| ปี 2547                                                                                                   | 13.60  | 13.93  | 15.15  | 16.53  | 15.90  |        |        |        |        |        |        |        | 15.02  |
| <b>2. ราคากากถั่วเหลืองผลิตในประเทศจากเมล็ดนำเข้า (ณ หน้าโรงงานสกัดน้ำมัน) โปรตีน 42-45% ตลาด กทม.</b>    |        |        |        |        |        |        |        |        |        |        |        |        |        |
| ปี 2540                                                                                                   | 9.39   | 9.52   | 9.65   | 9.87   | 9.82   | 9.50   | 9.76   | 10.32  | 11.97  | 12.41  | 12.02  | 12.81  | 10.59  |
| ปี 2541                                                                                                   | 15.45  | 14.78  | 13.38  | 11.22  | 10.15  | 10.14  | 9.93   | 9.22   | 8.72   | 8.00   | 7.53   | 7.55   | 10.51  |
| ปี 2542                                                                                                   | 7.32   | 7.05   | 6.67   | 7.34   | 7.69   | 7.51   | 7.40   | 7.94   | 8.26   | 8.14   | 8.40   | 8.36   | 7.67   |
| ปี 2543                                                                                                   | 8.22   | 8.72   | 8.90   | 8.99   | 9.41   | 9.28   | 8.98   | 9.00   | 9.44   | 10.00  | 10.25  | 10.60  | 9.32   |
| ปี 2544                                                                                                   | 10.70  | 10.86  | 10.79  | 10.86  | 10.63  | 10.62  | 10.53  | 10.69  | 10.31  | 10.12  | 9.80   | 9.51   | 10.45  |
| ปี 2545                                                                                                   | 9.74   | 9.66   | 9.43   | 9.39   | 9.55   | 9.67   | 9.91   | 9.87   | 9.92   | 9.61   | 9.51   | 9.69   | 9.66   |
| ปี 2546                                                                                                   | 9.78   | 10.21  | 10.73  | 10.87  | 10.95  | 10.76  | 10.41  | 10.00  | 10.13  | 11.17  | 12.48  | 12.38  | 10.82  |
| ปี 2547                                                                                                   | 12.98  | 13.24  | 14.53  | 15.79  | 15.11  |        |        |        |        |        |        |        | 14.33  |
| <b>3. ราคากากถั่วเหลืองนำเข้าจากต่างประเทศขยส่งฯ(ณ โกดังของผู้นำเข้า) โปรตีน 45-48% ตลาด กทม.</b>         |        |        |        |        |        |        |        |        |        |        |        |        |        |
| ปี 2540                                                                                                   | 9.35   | 9.35   | 9.46   | 9.87   | 9.95   | -      | -      | -      | -      | -      | -      | -      | 9.60   |
| ปี 2541                                                                                                   | -      | -      | -      | 11.32  | 10.19  | 10.05  | -      | -      | -      | -      | -      | -      | 10.52  |
| ปี 2542                                                                                                   | -      | -      | -      | -      | -      | -      | -      | -      | -      | -      | -      | -      | -      |
| ปี 2543                                                                                                   | -      | 8.37   | 8.52   | 8.66   | 9.11   | -      | -      | -      | -      | -      | -      | -      | 8.67   |
| ปี 2544                                                                                                   | -      | 10.60  | 10.51  | 10.38  | 10.20  | 10.15  | -      | -      | -      | -      | -      | -      | 10.37  |
| ปี 2545                                                                                                   | -      | 9.58   | 9.30   | 9.17   | 9.32   | -      | -      | -      | -      | -      | -      | -      | 9.34   |
| ปี 2546                                                                                                   | -      | 10.35  | 10.40  | 10.35  | 11.25  | 11.22  | 10.83  | 10.57  | 10.71  | 10.75  | -      | -      | 10.71  |
| ปี 2547                                                                                                   | 13.37  | 13.07  | 14.02  | 15.49  | 15.35  |        |        |        |        |        |        |        | 14.26  |
| <b>4. ราคากากถั่วเหลืองนำเข้าจากต่างประเทศขยส่งฯ(ณ โกดังของผู้นำเข้า) โปรตีน 42-45% ตลาด กทม.</b>         |        |        |        |        |        |        |        |        |        |        |        |        |        |
| ปี 2540                                                                                                   | -      | -      | -      | -      | -      | 9.28   | 9.58   | 10.20  | 11.64  | 11.98  | 11.69  | 12.67  | 11.01  |
| ปี 2541                                                                                                   | 15.30  | 14.85  | 13.36  | 11.07  | 10.03  | 9.96   | 9.71   | 8.73   | 8.48   | 7.74   | 7.43   | 7.45   | 10.34  |
| ปี 2542                                                                                                   | 7.15   | 6.85   | 6.49   | 7.17   | 7.59   | 7.32   | 7.08   | 7.71   | 8.03   | 7.83   | 7.87   | 8.06   | 7.43   |
| ปี 2543                                                                                                   | 7.98   | -      | -      | -      | 9.10   | 9.09   | 8.70   | 8.63   | 8.91   | 9.68   | 9.95   | 10.25  | 9.14   |
| ปี 2544                                                                                                   | 10.33  | 10.35  | -      | -      | -      | 9.75   | 9.94   | 10.16  | 9.79   | 9.39   | 9.05   | 8.83   | 9.73   |
| ปี 2545                                                                                                   | 9.28   | 9.34   | -      | -      | -      | 9.21   | 9.59   | 9.53   | 9.46   | 8.93   | 8.82   | 9.08   | 9.25   |
| ปี 2546                                                                                                   | 9.23   | 9.60   | 9.65   | -      | -      | -      | 10.11  | 9.85   | 9.89   | 10.64  | 12.19  | 12.08  | 10.36  |
| ปี 2547                                                                                                   | 12.15  | -      | -      | -      | -      |        |        |        |        |        |        |        | 12.15  |
| <b>5. ราคากากถั่วเหลืองซื้อขายล่วงหน้า ตลาดชิคาโก</b>                                                     |        |        |        |        |        |        |        |        |        |        |        |        |        |
| ปี 2540                                                                                                   | 6.70   | 7.10   | 7.82   | 8.07   | 8.43   | 7.77   | 8.61   | 9.11   | 10.16  | 9.24   | 10.24  | 10.86  | 8.68   |
| ปี 2541                                                                                                   | 11.71  | 9.66   | 7.87   | 7.03   | 6.75   | 7.59   | 7.79   | 6.39   | 5.82   | 5.79   | 5.86   | 5.85   | 7.34   |
| ปี 2542                                                                                                   | 5.51   | 5.32   | 5.44   | 5.54   | 5.39   | 5.57   | 5.33   | 5.87   | 6.47   | 6.57   | 6.39   | 6.20   | 5.80   |
| ปี 2543                                                                                                   | 6.46   | 6.82   | 7.06   | 7.17   | 7.84   | 7.50   | 7.09   | 6.98   | 7.87   | 8.05   | 8.52   | 9.14   | 7.54   |
| ปี 2544                                                                                                   | 8.51   | 7.64   | 7.45   | 7.70   | 8.12   | 8.39   | 8.87   | 8.49   | 7.70   | 7.95   | 7.91   | 7.32   | 8.00   |
| ปี 2545                                                                                                   | 7.46   | 7.26   | 7.58   | 7.66   | 7.71   | 7.85   | 8.42   | 8.50   | 8.60   | 8.11   | 7.98   | 7.90   | 7.92   |
| ปี 2546                                                                                                   | 7.93   | 8.27   | 8.20   | 8.60   | 9.07   | 8.79   | 8.38   | 8.28   | 8.85   | 9.79   | 10.52  | 10.18  | 8.91   |
| ปี 2547                                                                                                   | 10.92  | 11.20  | 13.14  | 13.60  | 13.47  |        |        |        |        |        |        |        | 12.47  |
| <b>6. ราคากากถั่วเหลืองซื้อขายล่วงหน้า ตลาดชิคาโก (US\$ : ton , 1 ton = 1.1023 Shortton )</b>             |        |        |        |        |        |        |        |        |        |        |        |        |        |
| ปี 2540                                                                                                   | 259.99 | 273.29 | 300.77 | 309.55 | 325.61 | 301.16 | 284.63 | 279.36 | 278.81 | 245.09 | 259.44 | 239.58 | 279.77 |
| ปี 2541                                                                                                   | 218.32 | 207.12 | 188.93 | 176.48 | 171.60 | 178.90 | 189.07 | 153.17 | 143.10 | 151.14 | 160.00 | 161.25 | 174.92 |
| ปี 2542                                                                                                   | 150.14 | 143.25 | 144.45 | 146.85 | 145.07 | 150.36 | 143.26 | 154.11 | 162.07 | 164.58 | 164.52 | 161.57 | 152.52 |
| ปี 2543                                                                                                   | 172.33 | 180.23 | 185.47 | 188.34 | 200.91 | 191.34 | 175.70 | 169.63 | 187.20 | 185.85 | 193.94 | 218.90 | 187.49 |
| ปี 2544                                                                                                   | 196.67 | 178.62 | 169.39 | 168.98 | 178.04 | 185.04 | 194.00 | 188.48 | 183.48 | 177.39 | 177.77 | 166.37 | 180.35 |
| ปี 2545                                                                                                   | 169.10 | 165.33 | 174.24 | 175.93 | 179.58 | 185.83 | 203.92 | 200.94 | 200.24 | 185.50 | 183.88 | 181.89 | 183.87 |
| ปี 2546                                                                                                   | 184.87 | 192.42 | 191.30 | 200.13 | 214.17 | 210.60 | 199.93 | 198.32 | 218.13 | 245.71 | 262.95 | 255.64 | 214.51 |
| ปี 2547                                                                                                   | 278.47 | 285.66 | 332.25 | 344.32 | 331.91 |        |        |        |        |        |        |        | 314.52 |

ที่มา : 1-4 กรมการค้าภายใน 5-6 Chicago Board of Trade

ปริมาณการนำเข้ากากถั่วเหลือง

หน่วย : ตัน

|         | มค.    | กพ.     | มีค.    | เมย.    | พค.     | มีย.    | กค.     | สค.     | กย.     | ตค.     | พย.     | ธค.     | รวม       |
|---------|--------|---------|---------|---------|---------|---------|---------|---------|---------|---------|---------|---------|-----------|
| ปี 2539 | -      | 66,602  | 117,360 | 115,984 | 72,058  | 26,998  | 149,363 | 8,392   | -       | 36,245  | 140,096 | 57,051  | 790,148   |
| ปี 2540 | 85,789 | 92,464  | 98,994  | 45,567  | 100,720 | 120,986 | 151,793 | 94,529  | 65,575  | 64,031  | 101,004 | 33,471  | 1,502,125 |
| ปี 2541 | 37,188 | 53,071  | 56,791  | 31,494  | 73,013  | 60,898  | 68,248  | 139,186 | 93,651  | 111,590 | 74,077  | 158,280 | 957,487   |
| ปี 2542 | 15,712 | 171,008 | 120,096 | 68,139  | -       | 125,497 | 96,716  | 178,990 | 129,036 | 112,638 | 186,149 | 127,119 | 1,331,099 |
| ปี 2543 | 48,334 | 145,815 | 118,209 | 71,102  | 103,181 | 132,753 | 124,918 | 146,726 | 151,453 | 72,582  | 68,795  | 128,366 | 1,299,489 |
| ปี 2544 | 56,985 | 76,068  | 204,634 | 82,597  | 144,558 | 112,103 | 143,957 | 167,218 | 162,478 | 176,758 | 172,668 | 61,607  | 1,560,257 |
| ปี 2545 | 52,511 | 86,923  | 111,874 | 213,378 | 60,483  | 225,535 | 100,715 | 167,101 | 284,390 | 123,793 | 140,831 | 185,317 | 1,755,550 |
| ปี 2546 | -      | 141,137 | 132,448 | 103,839 | 341,935 | 245,150 | 115,420 | 151,604 | 175,116 | 156,253 | 243,999 | 305,372 | 2,112,274 |
| ปี 2547 | 79,535 | 99,554  | 105,692 | 42,991  |         |         |         |         |         |         |         |         | 327,772   |

ที่มา : กรมศุลกากร

## ปลาป่น

| 1. ผลผลิตและความต้องการใช้ (ล้านตัน)                                                       | ปี 2545 | ปี 2546 | ปี 2547                           |        |
|--------------------------------------------------------------------------------------------|---------|---------|-----------------------------------|--------|
| 1.1 ผลผลิตโลก                                                                              | 5.700   | 4.950   | 5.240                             |        |
| 1.2 ผลผลิตในประเทศ (สมาคมผู้ผลิตปลาป่นไทย)                                                 | 0.475   | 0.598   | 0.540*                            |        |
| 1.3 ความต้องการใช้ (สมาคมผู้ผลิตอาหารสัตว์ไทย)                                             | 0.415   | 0.606   | 0.564**                           |        |
| 1.4 นำเข้า                                                                                 | 0.018   | 0.005   | 0.010<br>(มค.-เมย.47 = 1,547 ตัน) |        |
| 1.5 ส่งออก                                                                                 | 0.019   | 0.011   | 0.015<br>(มค.-เมย.47 = 9,487 ตัน) |        |
| หมายเหตุ * สมาคมฯ คาดว่าผลผลิตจะลดลง 10% จากที่คาดการณ์ไว้                                 |         |         |                                   |        |
| ** หักประมาณการความต้องการใช้ที่ลดลงจากการเกิดโรคใช้หัวตันกระบาดในไก่ จำนวน 46,966 ตันแล้ว |         |         |                                   |        |
| 2. ราคา (บาท/กก.)                                                                          | ปี 2545 | ปี 2546 | เม.ย.47                           | พ.ค.47 |
| 2.1 ปลาเป็ด                                                                                | 4.21    | 4.21    | 4.30                              | 4.39   |
| 2.2 ปลาป่น โปรตีน 60% ขายส่งตลาด กทม.                                                      | 18.22   | 18.83   | 22.27                             | 22.70  |
| 2.3 ปลาป่น โปรตีน 60% F.O.B. ซิลี                                                          | 24.04   | 23.05   | 24.80                             | 25.03  |

## 3. สภาพปัญหา/สาเหตุ

ผลผลิตปลาป่นคุณภาพดี (โปรตีนร้อยละ 60 ขึ้นไป) ของประเทศไทย มีเพียงร้อยละ 20 ของผลผลิตไม่เพียงพอต่อความต้องการใช้ ต้องนำเข้าจากต่างประเทศเพื่อใช้ในอุตสาหกรรมการผลิตอาหารสัตว์และเพาะเลี้ยงสัตว์น้ำ

## 4. มาตรการแก้ไขปัญหา

นโยบายและมาตรการนำเข้าปลาป่น ปี 2547 ดังนี้ (มติกรม. 2 ธค.46)

## 4.1 การนำเข้าปลาป่นคุณภาพดี (โปรตีนร้อยละ 60 ขึ้นไป)

นำเข้าเสรี ไม่จำกัดปริมาณและช่วงเวลานำเข้า อกรนำเข้าร้อยละ 10 และอากรพิเศษร้อยละ 50 ของการนำเข้า (รวมเป็นการนำเข้าทั้งสิ้นร้อยละ 15)

## 4.2 การนำเข้าปลาป่นโปรตีนร้อยละ 60 ลงมา

ต้องขออนุญาตนำเข้า อกรนำเข้าร้อยละ 6

## 4.3 การนำเข้าจากประเทศสมาชิก AFTA

อกรนำเข้าร้อยละ 5 และยกเลิกการเก็บค่าธรรมเนียมพิเศษ

## การกำกับดูแล

กระทรวงพาณิชย์ ได้แต่งตั้งคณะกรรมการไตรภาคีด้านการตลาดสินค้าปลาเป็ดและปลาป่น เพื่อพิจารณากำหนดแนวทางในการส่งเสริมและพัฒนาด้านการตลาด รวมทั้งรักษาเสถียรภาพราคาสินค้าปลาเป็ดและปลาป่นให้เป็นไปอย่างมีประสิทธิภาพ โดยมี อธิบดีกรมการค้าภายใน เป็นประธาน และมีผู้แทนจากหน่วยงานราชการที่เกี่ยวข้องร่วมเป็นกรรมการ

## 5. สถานการณ์

ราคาปลาเบ็ดและปลาป่น พ.ค.47 สูงขึ้นจากเดือนที่ผ่านมา เนื่องจากความต้องการใช้ปลาป่นในอุตสาหกรรมการเลี้ยงสัตว์มีสูงขึ้น ส่วนราคาปลาป่นในตลาดต่างประเทศทรงตัวทำเดือนที่ผ่านมา แต่เมื่อคิดเป็นเงินบาทแล้วราคาสูงขึ้นเนื่องจากค่าเงินบาทอ่อนตัวลง

---

สำนักส่งเสริมการค้าสินค้าเกษตร

กรมการค้าภายใน

มิ.ย. 47

D:มค47(ส้ม) F : ปลาป่น



|                                              | มค.   | กพ.   | มีค.  | เมย.  | พค.   | มิย.  | กค.   | สค.   | กย.   | ตค.   | พย.   | ธค.   | เฉลี่ย |
|----------------------------------------------|-------|-------|-------|-------|-------|-------|-------|-------|-------|-------|-------|-------|--------|
| <b>1. ราคาปลาเบ็ด</b>                        |       |       |       |       |       |       |       |       |       |       |       |       |        |
| 2540                                         | 3.20  | 3.19  | 3.19  | 3.19  | 3.19  | 3.23  | 3.29  | 3.50  | 3.66  | 3.72  | 3.79  | 3.84  | 3.42   |
| 2541                                         | 4.19  | 4.38  | 3.91  | 3.44  | 3.37  | 3.59  | 3.71  | 3.83  | 3.72  | 3.92  | 4.23  | 4.33  | 3.89   |
| 2542                                         | 4.01  | 3.41  | 3.42  | 3.41  | 3.43  | 3.48  | 3.53  | 3.68  | 3.78  | 3.43  | 2.85  | 2.59  | 3.42   |
| 2543                                         | 2.47  | 2.32  | 2.25  | 2.39  | 2.92  | 3.29  | 3.44  | 3.13  | 3.36  | 3.12  | 3.14  | 3.29  | 2.93   |
| 2544                                         | 3.49  | 3.72  | 3.97  | 4.06  | 4.18  | 4.75  | 5.11  | 4.76  | 4.47  | 3.97  | 3.68  | 3.67  | 4.15   |
| 2545                                         | 4.19  | 4.50  | 4.54  | 4.45  | 4.17  | 4.14  | 4.23  | 4.26  | 4.49  | 4.05  | 3.75  | 3.79  | 4.21   |
| 2546                                         | 3.77  | 4.02  | 4.22  | 4.29  | 4.33  | 4.34  | 4.19  | 4.25  | 4.28  | 4.20  | 4.35  | 4.28  | 4.21   |
| 2547                                         | 4.25  | 3.45  | 3.94  | 4.30  | 4.39  |       |       |       |       |       |       |       | 4.07   |
| <b>2. ราคาปลาปนตลาด กทม. (โปรตีน 60%)</b>    |       |       |       |       |       |       |       |       |       |       |       |       |        |
| 2540                                         | 14.88 | 14.80 | 14.69 | 14.65 | 15.68 | 15.97 | 17.28 | 18.10 | 19.47 | 20.01 | 20.37 | 20.50 | 17.20  |
| 2541                                         | 23.83 | 24.72 | 19.91 | 17.29 | 18.50 | 19.61 | 20.47 | 20.69 | 19.35 | 21.92 | 21.94 | 20.65 | 20.74  |
| 2542                                         | 17.17 | 14.56 | 15.79 | 15.70 | 15.97 | 15.89 | 16.40 | 19.26 | 19.10 | 15.28 | 14.68 | 14.80 | 16.22  |
| 2543                                         | 14.01 | 13.23 | 13.43 | 14.17 | 14.29 | 16.11 | 15.20 | 14.01 | 15.97 | 13.64 | 14.12 | 15.27 | 14.45  |
| 2544                                         | 16.96 | 17.97 | 18.70 | 19.21 | 19.70 | 21.69 | 21.88 | 19.21 | 19.01 | 17.82 | 16.70 | 16.35 | 18.77  |
| 2545                                         | 18.95 | 21.06 | 21.14 | 20.56 | 18.28 | 17.40 | 17.24 | 17.49 | 17.93 | 16.07 | 16.20 | 16.35 | 18.22  |
| 2546                                         | 16.55 | 18.71 | 18.89 | 18.92 | 18.80 | 19.17 | 17.96 | 19.09 | 19.22 | 18.67 | 20.35 | 19.58 | 18.83  |
| 2547                                         | 18.91 | 16.41 | 20.39 | 22.27 | 22.70 |       |       |       |       |       |       |       | 20.14  |
| <b>3. ราคาปลาปน F.O.B. ชิลี (โปรตีน 60%)</b> |       |       |       |       |       |       |       |       |       |       |       |       |        |
| 2540                                         | 13.72 | 13.57 | 13.58 | 12.79 | 12.70 | 12.66 | 15.51 | 18.30 | 21.32 | 22.55 | 24.28 | 29.19 | 17.51  |
| 2541                                         | 35.04 | 30.16 | 26.95 | 25.81 | 25.45 | 27.58 | 26.83 | 27.09 | 26.32 | 24.83 | 23.70 | 23.58 | 26.95  |
| 2542                                         | 18.65 | 14.42 | 11.40 | 11.33 | 10.91 | 11.37 | 11.74 | 13.10 | 14.65 | 14.39 | 14.05 | 14.43 | 13.37  |
| 2543                                         | 14.08 | 13.93 | 12.58 | 12.13 | 13.38 | 14.57 | 15.61 | 16.17 | 16.41 | 16.57 | 16.07 | 17.11 | 14.88  |
| 2544                                         | 18.74 | 17.88 | 17.49 | 17.86 | 18.23 | 19.34 | 21.27 | 23.12 | 22.44 | 21.53 | 22.35 | 22.94 | 20.27  |
| 2545                                         | 23.72 | 24.41 | 24.49 | 25.27 | 24.80 | 23.44 | 23.72 | 24.18 | 24.47 | 24.43 | 22.97 | 22.60 | 24.04  |
| 2546                                         | 23.05 | 23.28 | 22.66 | 23.08 | 23.45 | 24.27 | 24.24 | 23.27 | 21.90 | 21.70 | 22.87 | 22.77 | 23.05  |
| 2547                                         | 23.96 | 24.99 | 25.25 | 24.80 | 25.03 |       |       |       |       |       |       |       | 24.81  |

ที่มา : 1/ สมาคมผู้ผลิตปลาปนไทย 2/ กรมการค้าภายใน 3/ ชัวร์รอยเตอร์

## ปริมาณนำเข้าและส่งออกปลาปน

หน่วย : ตัน

|                     | มค.   | กพ.   | มีค.  | เมย.  | พค.   | มิย.   | กค.    | สค.    | กย.    | ตค.    | พย.   | ธค.   | รวม     |
|---------------------|-------|-------|-------|-------|-------|--------|--------|--------|--------|--------|-------|-------|---------|
| <b>ปริมาณนำเข้า</b> |       |       |       |       |       |        |        |        |        |        |       |       |         |
| 2540                | 6,935 | 4,931 | 5,153 | 5,277 | 5,676 | 8,870  | 6,645  | 8,298  | 6,720  | 3,729  | 1,828 | 315   | 64,377  |
| 2541                | 878   | 738   | 612   | 600   | 301   | 2,262  | 659    | 785    | 1,418  | 120    | 814   | 2,634 | 11,821  |
| 2542                | 3,990 | 2,262 | 3,019 | 3,025 | 4,593 | 6,132  | 12,838 | 12,748 | 20,080 | 12,156 | 5,935 | 2,015 | 88,793  |
| 2543                | 3,959 | 2,520 | 2,374 | 2,383 | 4,308 | 12,336 | 11,441 | 18,247 | 17,883 | 14,875 | 7,385 | 2,939 | 100,650 |
| 2544                | 5,201 | 4,801 | 3,385 | 5,643 | 6,084 | 13,577 | 20,376 | 12,488 | 16,515 | 1,701  | 2,032 | 471   | 92,274  |
| 2545                | 1,324 | 851   | 1,810 | 1,172 | 798   | 745    | 725    | 2,110  | 2,663  | 3,583  | 1,672 | 463   | 17,917  |
| 2546                | 323   | 315   | 973   | 311   | 631   | 200    | 120    | 200    | 416    | 502    | 400   | 334   | 4,725   |
| 2547                | 531   | 220   | 500   | 296   |       |        |        |        |        |        |       |       | 1,547   |
| <b>ปริมาณส่งออก</b> |       |       |       |       |       |        |        |        |        |        |       |       |         |
| 2540                | 18    | 341   | 247   | 43    | 24    | 50     | 451    | 20     |        | 2      | 25    | 18    | 1,239   |
| 2541                | 183   | 737   | 1,900 | 3,308 | 3,807 | 4,502  | 3,943  | 781    | 2,130  | 2,251  | 1,449 | 208   | 25,199  |
| 2542                | 211   | 314   | 463   | 217   | 157   | 338    | 115    | 205    | 141    | 125    | 1,756 | 587   | 4,629   |
| 2543                | 2,176 | 1,273 | 153   | 189   | 517   | 268    | 414    | 886    | 593    | 1,265  | 818   | 417   | 8,969   |
| 2544                | 594   | 534   | 724   | 720   | 726   | 320    | 201    | 742    | 279    | 231    | 639   | 457   | 6,167   |
| 2545                | 3,475 | 2,772 | 5,253 | 2,445 | 2,643 | 512    | 293    | 425    | 327    | 254    | 266   | 469   | 19,133  |
| 2546                | 688   | 631   | 422   | 557   | 1,350 | 1,928  | 1,740  | 867    | 1,180  | 427    | 569   | 533   | 10,893  |
| 2547                | 1,694 | 2,109 | 3,553 | 2,131 |       |        |        |        |        |        |       |       | 9,487   |

ที่มา : กรมศุลกากร

## อัตราแลกเปลี่ยนเงินดอลลาร์สหรัฐ

ปี 2539 - 2546

บาท/US\$

| ปี      | ม.ค.  | ก.พ.  | มี.ค. | เม.ย. | พ.ค.  | มิ.ย. | ก.ค.  | ส.ค.  | ก.ย.  | ต.ค.  | พ.ย.  | ธ.ค.  | เฉลี่ย |
|---------|-------|-------|-------|-------|-------|-------|-------|-------|-------|-------|-------|-------|--------|
| ปี 2539 | 25.34 | 25.29 | 25.28 | 25.32 | 25.34 | 25.40 | 25.40 | 25.32 | 25.41 | 25.51 | 25.50 | 25.60 | 25.39  |
| ปี 2540 | 25.77 | 25.98 | 26.00 | 26.07 | 25.89 | 25.80 | 30.25 | 32.61 | 36.44 | 37.70 | 39.47 | 45.33 | 31.44  |
| ปี 2541 | 54.07 | 46.54 | 41.57 | 39.84 | 39.28 | 42.56 | 41.41 | 41.76 | 40.61 | 38.32 | 36.65 | 36.35 | 41.58  |
| ปี 2542 | 36.73 | 37.19 | 37.61 | 37.72 | 37.15 | 37.03 | 37.20 | 38.08 | 39.92 | 39.57 | 38.84 | 38.40 | 37.95  |
| ปี 2543 | 37.49 | 37.82 | 37.99 | 38.09 | 39.03 | 39.17 | 40.27 | 41.04 | 41.99 | 43.31 | 43.84 | 43.17 | 40.27  |
| ปี 2544 | 43.24 | 42.74 | 44.00 | 45.56 | 45.59 | 45.36 | 45.73 | 45.03 | 44.41 | 44.82 | 44.52 | 44.03 | 44.59  |
| ปี 2545 | 44.13 | 43.93 | 43.49 | 43.52 | 42.91 | 42.26 | 41.33 | 42.27 | 42.91 | 43.74 | 43.42 | 43.39 | 43.11  |
| ปี 2546 | 42.88 | 42.97 | 42.87 | 42.97 | 42.29 | 41.75 | 41.89 | 41.77 | 40.60 | 39.83 | 40.00 | 39.81 | 41.64  |
| ปี 2547 | 39.19 | 39.20 | 39.53 | 39.54 | 40.66 |       |       |       |       |       |       |       | 39.62  |

หมายเหตุ เป็นค่าเฉลี่ยของอัตราขายเงินดอลลาร์สหรัฐรายวัน

ที่มา : ธนาคารแห่งประเทศไทย

D : สีส้ม F : อัตราแลกเปลี่ยน