



เดือนมิถุนายนและแนวโน้มเดือนกรกฎาคม 2550



สำนักส่งเสริมการค้าสินค้าเกษตร

22 มิถุนายน 2550

## สารบัญ

สถานการณ์สินค้าเกษตร	หน้า
ภาพรวม	1
สถานการณ์รายกลุ่มสินค้า	2
การช่วยเหลือด้านการตลาดสินค้าเกษตรของ คชก.	7
ราคารับจำหน่าย	11
ข้อมูลรายสินค้า	
กลุ่มสินค้าผลิตเพื่อส่งออก	
1. ข้าว	13
2. มันสำปะหลัง	25
3. ยางพารา	29
4. ไข่เนื้อ	32
5. กุ้ง	34
6. สับปะรด	37
กลุ่มสินค้าผลิตเพื่อบริโภคภายในประเทศ	
7. ข้าวโพดเลี้ยงสัตว์	39
8. กาแฟ	43
9. ปาล์มน้ำมัน	46
10. มะพร้าว	51
11. ทุเรียน	57
12. ลิ้นจี่	60
13. เงาะ	62
14. มังคุด	64
15. ถั่วลิสง	67
16. ถั่วเขียว	70
17. กระเทียม	73
18. หอมแดง	77
19. หอมหัวใหญ่	81

	หน้า
20. สุกกร	84
21. ไข่ไก่	86
22. เกล็ดทะเล	88
กลุ่มสินค้าที่ต้องนำเข้า	
23. ถั่วเหลือง	90
24. กากถั่วเหลือง	93
25. ปลาป่น	96
อัตราแลกเปลี่ยนเงินดอลลาร์สหรัฐ	99

## สรุปสถานการณ์สินค้าเกษตรเดือนมิถุนายน และแนวโน้มเดือนกรกฎาคม 2550

### 1. ภาพรวมสถานการณ์ปัจจุบัน

ภาวะตลาดสินค้าเกษตรในช่วงต้นเดือนมิถุนายน ยังมีผลผลิต*ข้าวนาปรัง* ออกสู่ตลาด แต่ปริมาณลดลงจากเดือนก่อน ในขณะที่เกษตรกรยังทยอยนำข้าวเปลือกมาจำหน่ายอย่างต่อเนื่อง ประกอบกับมีความต้องการข้าวเพื่อการส่งออก ส่งผลให้ราคายังอยู่ในเกณฑ์ดี พืช*น้ำมันและวัตถุดิบอาหารสัตว์* *มันสำปะหลัง* เข้าสู่ช่วงปลายฤดู ผลผลิตออกสู่ตลาดลดน้อยลง แต่ความต้องการส่งออกมันยังมีอยู่อย่างต่อเนื่องรวมทั้งการใช้ทดแทนอาหารสัตว์ ทำให้ราคาซื้อขายโดยทั่วไปปรับตัวสูงขึ้น ขณะที่ข้าวโพดเลี้ยงสัตว์ราคาเริ่มอ่อนตัวลง *ปาล์มน้ำมัน* ผลกระทบจากความแห้งแล้งในแหล่งผลิตตั้งแต่ต้นปีทำให้ผลผลิตที่ออกสู่ตลาดมีปริมาณไม่เพียงพอกับความต้องการ ราคาเคลื่อนไหวอยู่ในเกณฑ์สูงเป็นไปในทิศทางเดียวกันกับราคาน้ำมันปาล์มดิบในตลาดต่างประเทศ *มะพร้าวผล* อยู่ในช่วงผลผลิตมาก ระดับราคาทรงตัวเท่ากับเดือนก่อนแต่ยังอยู่ในเกณฑ์สูง *ถั่วเหลือง* เข้าสู่ช่วงปลายฤดูเก็บเกี่ยวถั่วฤดูแล้งผลผลิตออกสู่ตลาดลดลง ราคาที่เกษตรกรขายได้ปรับตัวสูงขึ้นจากเดือนก่อน *ปลาป่น* ความต้องการใช้ในอุตสาหกรรมอาหารสัตว์ยังมีอยู่อย่างต่อเนื่อง ส่งผลให้ราคาเคลื่อนไหวอยู่ในเกณฑ์ดี พืชอาหาร *หอมแดง* เข้าสู่ช่วงปลายฤดูการผลิต ประกอบกับมาตรการแทรกแซงตลาด ที่ผ่านมามีผลผลิตลดลง ขณะที่ภาวะการค้ากระตือรือร้น ทำให้ราคาปรับตัวสูงขึ้น *กระเทียม* เข้าสู่ช่วงกระเทียมแห้งทยอยออกสู่ตลาดและเริ่มมีการนำเข้ากระเทียมจากต่างประเทศ ราคาปรับตัวลงเล็กน้อยแต่ยังอยู่ในเกณฑ์ดี *ปศุสัตว์และประมง* *สุกร* จากมาตรการแก้ไขปัญหาตลาดสุกรในช่วงที่ผ่านมา ทำให้ปริมาณสุกรมีชีวิตเข้าสู่ตลาดลดลง ส่งผลให้ราคาปรับตัวสูงขึ้น *ไก่เนื้อ* ปริมาณไก่มีชีวิตออกสู่ตลาดลดลงและสอดคล้องกับความต้องการของตลาด แต่ราคาไก่มีชีวิตยังทรงตัว *ไข่ไก่* ภาวะตลาดการค้าไข่ไก่ยังคงอยู่ในเกณฑ์ดีต่อเนื่องจากเดือนก่อน ทำให้ราคามีแนวโน้มปรับตัวขึ้นได้ต่อไป *กุ้ง* ผลผลิตยังออกสู่ตลาดมากต่อเนื่องจากเดือนก่อน และเป็นกุ้งขาวแวนนาไม ราคาอ่อนตัวลง *ตับประด* ผลผลิตออกสู่ตลาดมากขึ้นแต่ยังไม่เพียงพอต่อความต้องการของโรงงาน ราคาทรงตัวเท่ากับเดือนก่อน พืชผักและผลไม้ *เงาะ มังคุด ทุเรียน* ผลผลิตภาคตะวันออกใกล้หมดสิ้นแล้ว ผลผลิตภาคใต้เริ่มออกสู่ตลาดแต่ยังมีปริมาณเล็กน้อย ระดับราคาใกล้เคียงกับระยะเดียวกันของปีที่ผ่านมา ส่วน *ลิ้นจี่* เข้าสู่ช่วงปลายฤดูการเก็บเกี่ยว ราคาต่ำกว่าปีก่อนเล็กน้อย *มะนาว* ผลผลิตรุ่นใหม่เริ่มออกสู่ตลาด ราคาอ่อนตัวลงแต่ยังอยู่ในเกณฑ์สูง

*ภาวะการผลิตสินค้าเกษตรของโลก* จากการคาดการณ์ของกระทรวงเกษตรของสหรัฐฯ ในเดือนมิถุนายน 2550 คาดว่าสินค้าเกษตรสำคัญส่วนใหญ่มีผลผลิตเพิ่มขึ้นเมื่อเปรียบเทียบกับปีที่ผ่านมา ได้แก่ พืช*น้ำมัน* ผลผลิตเพิ่มขึ้นร้อยละ 1.55 (สินค้าสำคัญที่มีผลผลิตเพิ่มขึ้นได้แก่ ถั่วลิสง เรปซีด เนื้อมะพร้าวแห้ง เมล็ดในปาล์ม ส่วนถั่วเหลือง เมล็ดฝ้าย เมล็ดทานตะวัน ผลผลิตลดลง) น้ำมันปาล์ม เพิ่มขึ้นร้อยละ 0.06 รั้วพืชเมล็ดหยาบ เพิ่มขึ้นร้อยละ 8.23 (ข้าวโพดเลี้ยงสัตว์เพิ่มขึ้นร้อยละ 9.82) และข้าวสาลีเพิ่มขึ้นร้อยละ 2.70 สำหรับ ข้าวสาร USDA คาดว่าปริมาณผลผลิตข้าวของโลกในปี 2550/51 จะมีประมาณ 420.884 ล้านตัน เพิ่มขึ้นจากปีที่ผ่านมาร้อยละ 1.04 ปัจจุบันราคาข้าวไทย (f.o.b.) ในตลาดโลกอยู่ที่ระดับตันละ 331 เหรียญสหรัฐ. ปรับตัวสูงขึ้นจากเดือนที่ผ่านมาตันละ 7 เหรียญสหรัฐ. เนื่องจากปริมาณมีน้อยกว่าความต้องการที่เพิ่มขึ้น ขณะที่ราคาข้าวเวียดนาม (f.o.b.) อยู่ที่ตันละ 303 เหรียญสหรัฐ. ส่วนราคา

ข้าวสารในสหรัฐ ชนิดเมล็ดยาว #2/4 ยังทรงตัวที่ตันละ 412 เหรียญสหรัฐ. เท่าเดือนที่ผ่านมา สูงกว่าราคาข้าวไทยตันละ 81 เหรียญสหรัฐ. ในขณะที่ปีที่ผ่านมาราคาต่างกันเพียงตันละ 61 เหรียญ สหรัฐ. เท่านั้น

## 2. แนวโน้มสถานการณ์เดือนกรกฎาคม 2550

แนวโน้มสถานการณ์สินค้าเกษตรสำคัญในเดือนกรกฎาคม 2550 **ข้าวนาปรัง** ผลผลิตยังมีออกสู่ตลาดแต่ปริมาณเริ่มลดลง ขณะที่ตลาดยังมีความต้องการสม่ำเสมอ และมาตรการรับจำนำยังคงมีผลต่อเนื่องถึง 31 กรกฎาคม 2550 คาดว่า แนวโน้มราคาจะยังอยู่ในเกณฑ์ดี พืชน้ำมันและวัตถุดิบอาหารสัตว์ **มันสำปะหลัง** อยู่ในช่วงเพาะปลูกผลผลิตฤดูใหม่ แต่ความต้องการยังมีต่อเนื่องทำให้แนวโน้มราคาอยู่ในเกณฑ์ดี **ข้าวโพดเลี้ยงสัตว์** อยู่ในช่วงการเพาะปลูกฤดูการผลิตปี 2550/51 แต่ยังมีผลผลิตในสต็อกของพ่อค้าระบายออกสู่ตลาด แนวโน้มราคาคาดว่าจะปรับตัวลดลง **ปาล์มน้ำมัน** คาดว่าผลผลิตออกสู่ตลาดมากขึ้นแต่ปริมาณผลผลิตยังคงต่ำกว่าปกติเนื่องจากภาวะดินฟ้าอากาศที่ไม่ปกติ ราคาน้ำมันปาล์มยังมีแนวโน้มสูงขึ้นตามภาวะตลาดต่างประเทศ ทำให้ราคาผลปาล์มยังมีแนวโน้มอยู่ในเกณฑ์ดี **มะพร้าวผล** ผลผลิตยังมีปริมาณมาก ขณะที่ความต้องการยังชะลอตัว แนวโน้มราคาคาดว่าจะปรับตัวลงเล็กน้อย ส่วน **เนื้อมะพร้าวแห้ง** แนวโน้มราคายังอยู่ในเกณฑ์ดีเป็นผลจากราคาน้ำมันมะพร้าวดิบในตลาดโลก และราคาน้ำมันปาล์มดิบที่คาดว่าจะยังอยู่ในเกณฑ์สูงต่อเนื่องไปอีกระยะหนึ่ง **ถั่วเหลือง** เป็นช่วงปลายฤดู และการเก็บเกี่ยวผลผลิตหมดสิ้นแล้ว ราคามีแนวโน้มปรับตัวสูงขึ้น **ปลาป่น** ราคามีแนวโน้มปรับตัวสูงขึ้นตามตลาดต่างประเทศประกอบกับราคาปลาเบ็ดในประเทศที่ปรับตัวสูงขึ้น พืชอาหาร **หอมแดง** เป็นช่วงการเก็บเกี่ยวหอมฤดูฝน คาดว่าปริมาณผลผลิต จะออกสู่ตลาดลดลง แนวโน้มราคาปรับตัวดีขึ้น **ปศุสัตว์และประมง** **สุกร ไข่เนื้อ และไข่ไก่** แนวโน้มราคาคาดว่าจะยังคงอยู่ในเกณฑ์ดีต่อเนื่องไปอีก เนื่องจากปริมาณผลผลิตที่ออกสู่ตลาดลดลง โดยเฉพาะสุกร ซึ่งจะมีผลต่อราคาตลาดโดยรวม **กุ้ง** ผลผลิตออกสู่ตลาดอย่างต่อเนื่อง และยังมีปัญหาการส่งออกที่มีผลต่อแนวโน้มราคาที่อ่อนตัวลง **พืชผักและผลไม้** **เงาะ มังคุด ทุเรียน** ผลผลิตภาคตะวันออกใกล้หมดสิ้นแล้ว ส่วนผลผลิตภาคใต้เริ่มจะออกสู่ตลาดมากขึ้นและอาจส่งผลกระทบต่อราคาเนื่องจากคาดว่าปริมาณผลผลิตจะเพิ่มขึ้นจากปีก่อน **มะนาว** ผลผลิตในฤดูจะออกสู่ตลาดมากขึ้นในช่วงเดือนกรกฎาคมถึงกันยายน 2550 ราคามีแนวโน้มอ่อนตัวลง

## 3. แนวโน้มสถานการณ์รายกลุ่มสินค้า

### 3.1 กลุ่มสินค้าที่ผลิตเพื่อส่งออก สถานการณ์สินค้าเกษตรที่สำคัญ ได้แก่

- **ข้าวนาปรัง** ผลผลิตยังมีออกสู่ตลาดอย่างต่อเนื่องส่วนใหญ่เป็นผลผลิตจากแหล่งผลิตบริเวณจังหวัดราชบุรีและเขตติดต่อนครปฐม ปริมาณผลผลิตโดยรวมเริ่มลดลง (มี.ค. - มิ.ย. 50 ออกสู่ตลาดแล้วประมาณร้อยละ 93 ของผลผลิตรวม) แต่มาตรการรับจำนำข้าวเปลือกของรัฐบาลที่ยังคงมีผลต่อเนื่องจนถึงสิ้นเดือนกรกฎาคม 2550 ซึ่งกำหนดราคารับจำนำสูงกว่าราคารับจำนำข้าวเปลือกนาปี ปี 2549/50 ตันละ 100 บาท โดยข้าวเปลือกเจ้านาปรัง ชนิด 25% - 100% ตันละ 6,000 - 6,600 บาท และข้าวเปลือกปทุมธานี (ต้นข้าว 36-42 กรัม) ตันละ 6,800 - 7,100 บาท จากมาตรการรับจำนำเป็นผลดีให้ราคาข้าวเปลือกที่เกษตรกรได้รับสอดคล้องกับราคาตลาดต่อเนื่องจนถึงสิ้นสุดฤดูการเก็บเกี่ยว ราคาข้าวเปลือกในตลาดสำคัญ ณ 18 มิ.ย. 50 ยังเคลื่อนไหวใกล้เคียงกับเดือนพฤษภาคม 2550 โดยข้าวเปลือกเจ้านาปรัง ความชื้นไม่เกิน 15% มีราคาตันละ 6,000 - 6,300 บาท ข้าวเปลือกหอมมะลิตันละ 8,800-9,200 บาท ส่วนข้าวเปลือกเหนียว มีการเคลื่อนไหวสูงขึ้นเป็นตันละ 12,600 - 12,800 บาท สูงกว่าเดือนก่อนที่มีราคา

เฉลี่ยตันละ 11,920 บาท สำหรับภาวะการค้าข้าวสารจะยังอยู่ในเกณฑ์ดีเนื่องจากเข้าสู่ช่วงปลายฤดู และภาวะซื้อขายยังคงล่องตัว ราคาไม่เปลี่ยนแปลงจากเดือนก่อนมากนัก โดยราคาข้าวสาร ณ 18 มิ.ย.50 ข้าวขาว 100% ชั้น 2 และข้าวหนึ่ง 100% กระสอบละ 1,090-1,095 บาท สูงกว่าเดือนก่อนที่มีราคากระสอบละ 1,060 - 1,065 บาท ข้าวหอมมะลิ 100% ชั้น 2 ทรงตัวที่ราคากระสอบละ 1,740 - 1,760 บาท ส่วนข้าวเหนียว (กข.6) ราคากระสอบละ 2,220 - 2,240 บาท สูงกว่าเดือนก่อน ที่ราคาเฉลี่ยกระสอบละ 2,215 บาท เนื่องจากการคาดว่าปริมาณข้าวเปลือกเหนียวในสต็อกมีน้อยขณะที่ความต้องการยังมีอย่างต่อเนื่อง แนวโน้มราคาข้าวคาดว่าจะเป็นยังคงอยู่ในเกณฑ์ดี ความต้องการเพื่อการส่งออกยังมีอยู่อย่างต่อเนื่อง ประกอบกับมาตรการรับจำนำข้าวเปลือกยังคงดำเนินการต่อจนถึงสิ้นเดือน กรกฎาคม 2550 ที่ส่งผลดีต่อตลาดทั้งระบบ สำหรับผลการรับจำนำข้าวเปลือกนาปรัง (16 มิ.ค. - 18 มิ.ย. 50) มีปริมาณรวม 980,681 ตัน

การส่งออก ปี 2550 ตั้งเป้าหมายไว้ที่ 8.25 ล้านตันข้าวสาร สูงกว่าปริมาณส่งออกปี 2549 (7.416 ล้านตัน) ร้อยละ 11.25 ปริมาณการส่งออก (1 ม.ค. - 13 มิ.ย.50) ส่งออกแล้ว 3.648 ล้านตัน มากกว่าระยะเดียวกันของปีก่อนที่ส่งออกได้ 3.30 ล้านตัน หรือเพิ่มขึ้นร้อยละ 10.5

- **ข้าวโพดเลี้ยงสัตว์** ขณะนี้เข้าสู่ช่วงการเพาะปลูกข้าวโพดฤดูใหม่ แต่ยังมีผลผลิตคงเหลืออยู่ในมือเกษตรกรเล็กน้อย ในขณะที่ความต้องการของตลาดยังมีอยู่ และเป็นการซื้อขายข้าวโพดที่อยู่ในมือพ่อค้าท้องถิ่น และราคาซื้อขายจะเคลื่อนไหวเปลี่ยนแปลงตามความต้องการของตลาดในแต่ละวัน โดยราคาซื้อขายในแหล่งผลิต (ณ 19 มิ.ย. 50) จ.เพชรบูรณ์ กก. ละ 6.00 - 6.50 บาท จ.นครราชสีมา กก. ละ 6.80 บาท และโรงงานอาหารสัตว์ รับซื้อในราคา กก. ละ 7.45 - 7.50 บาท แนวโน้มราคาจะเคลื่อนไหวอยู่ในเกณฑ์ดีเนื่องจากอยู่ในช่วงนอกฤดูการเก็บเกี่ยว

- **มันสำปะหลัง** ขณะนี้เข้าสู่ช่วงปลายฤดูการผลิตปี 2549/50 และมีฝนตกในแหล่งผลิต ผลผลิตนอกฤดูมีออกสู่ตลาดบ้างเล็กน้อย ประกอบกับมีความต้องการใช้ผลิตภัณฑ์มันสำปะหลังทดแทนข้าวโพดเพื่อเป็นอาหารสัตว์เพิ่มขึ้น ส่งผลให้ราคาหัวมันสดในท้องถิ่นปรับตัวสูงขึ้น โดยราคาหัวมันสดเชื้อแป้ง 25% จังหวัดนครราชสีมาที่เกษตรกรขายได้ (ณ 18 มิ.ย. 50) อยู่ที่ กก.ละ 1.50 - 1.70 บาทสูงขึ้นจากช่วงต้นฤดูที่มีราคา กก.ละ 1.02-1.08 บาท และมีแนวโน้มปรับตัวสูงขึ้นอีกจนกว่าจะถึงช่วงการเก็บเกี่ยว ผลผลิตฤดูใหม่ในปีการผลิต 2550/51 ซึ่งคาดว่าจะมีผลผลิตประมาณ 26.28 ล้านตัน (สูงกว่าปี 2549/50 ที่มีผลผลิต 25.39 ล้านตัน) เพิ่มขึ้นจากปีก่อนร้อยละ 3.52 แม้ว่าแนวโน้มผลผลิตปี 2550/51 จะเพิ่มสูงขึ้นแต่คาดว่าราคาจะยังอยู่ในเกณฑ์ดีกว่าปีที่ผ่านมาหากนโยบายการส่งเสริมใช้พลังงานทดแทนมีความชัดเจนขึ้น

สำหรับมาตรการรับจำนำปี 2549/50 ได้สิ้นสุดระยะเวลารับจำนำแล้ว (1 พ.ย.49 - 30 เม.ย. 50) ผลการรับจำนำ มีปริมาณรับจำนำจำนวนรวม 1,140,298 ตันหัวมันสด จำแนกเป็นจำนำ ณ ลานมัน 679,877.646 ตัน (แปรสภาพเป็นมันเส้นได้ 285,633 ตัน) และโรงแป้ง 460,419.911 ตัน (แปรสภาพเป็นแป้งมันได้ 104,629 ตัน) และได้มีการประมูลจำหน่ายผลิตภัณฑ์มันสำปะหลังที่เก็บรักษาไว้เมื่อวันที่ 12 มิถุนายน 2550 ขณะนี้อยู่ระหว่างการพิจารณาของหน่วยงานที่เกี่ยวข้อง

- **ไก่เนื้อ** ผลจากมาตรการแก้ไขปัญหาด้านราคาไก่มีชีวิตที่ลดต่ำลงในช่วงที่ผ่านมา รวมทั้งผู้เลี้ยงได้ปรับลดปริมาณไก่มีชีวิตที่เข้าสู่ตลาด ทำให้ปริมาณที่ออกสู่ตลาดสอดคล้องกับความต้องการ ส่งผลต่อระดับราคาไก่มีชีวิต (หน้าโรงฆ่า) ปรับตัวสูงขึ้นจากเฉลี่ย กก.ละ 25.57 บาท (เดือนม.ค.50) เป็น 33.00 - 34.00 บาท ในปัจจุบัน (18 มิ.ย.50) แนวโน้มราคาจะปรับตัวสูงขึ้นอีกเนื่องจากความต้องการบริโภคยังไม่เปลี่ยนแปลงและราคาไก่ชำแหละที่ปรับตัวสูงขึ้น

- **กุ้ง** เริ่มเข้าสู่ช่วงผลผลิตกุ้งออกสู่ตลาดมากขึ้นส่วนใหญ่เป็นกุ้งขาวแวนนาไม เกษตรกรมีการจับกุ้งฤดูใหม่ออกจำหน่ายมากขึ้น ภาวะการซื้อขายโดยทั่วไปยังคงคล่องตัวแต่ราคาปรับตัวลดลงจากเดือนก่อน โดยราคากุ้งซื้อขาย ณ ตลาดกลางสมุทรสาคร ปัจจุบัน (18 มิ.ย.50) กุ้งกุลาดำ (ขนาด 50 ตัว/กก.) กก.ละ 155 บาท ทรงตัวต่อเนื่องจากเดือนก่อน ส่วนกุ้งขาวแวนนาไม (ขนาด 60 ตัว/กก.) ปรับตัวลดลงเหลือเฉลี่ย กก.ละ 85 บาท เนื่องจากเป็นช่วงการจับกุ้งออกจำหน่ายมากประกอบกับค่าเงินบาทที่แข็งตัว ทำให้เป็นอุปสรรคในการแข่งขันการส่งออกที่มีการแข่งขันสูง แนวโน้มราคาคาดว่าจะไม่เปลี่ยนแปลงมากนัก เนื่องจากภาครัฐได้ดำเนินมาตรการบรรณรงค์การบริโภคและการจัดจำหน่ายกุ้งจากเกษตรกรถึงผู้บริโภคโดยตรงจะช่วยลดแรงกดดันราคาลงได้ อย่างไรก็ตาม ผลจากการลงนามความตกลงหุ้นส่วนเศรษฐกิจไทย-ญี่ปุ่น (JTEPA) จะส่งผลดีต่อการส่งออกกุ้งไทยไปตลาดญี่ปุ่นได้มากขึ้นในระยะต่อไป

### 3.2 กลุ่มสินค้าที่ผลิตเพื่อบริโภคภายในประเทศ สถานการณ์สินค้าเกษตรที่สำคัญ ได้แก่

- **ปาล์มน้ำมัน** แม้ว่าในปี 2550 คาดว่าจะมีผลผลิตปาล์มน้ำมันประมาณ 7.371 ล้านตัน ผลปาล์ม หรือคิดเป็นน้ำมันปาล์มดิบประมาณ 1.29 ล้านตัน (เฉลี่ยเดือนละ 0.107 ล้านตัน) เพิ่มขึ้นจากปีที่ผ่านมา (6.241 ล้านตันผลปาล์ม) ร้อยละ 18.11 แต่ผลจากสภาวะอากาศและความแห้งแล้งในแหล่งผลิตตั้งแต่ต้นปี ทำให้ปริมาณผลปาล์มที่ออกสู่ตลาด (ตามฤดูกาล) ในช่วงเดือนเมษายน - มิถุนายน 2550 (ประมาณร้อยละ 30 ของผลผลิตรวม) มีปริมาณน้อยกว่าที่คาดการณ์ไว้ รวมทั้งคุณภาพผลปาล์มที่มีเปอร์เซ็นต์น้ำมันลดลง ส่งผลต่อปริมาณผลผลิตรวมในขณะนั้นลดลงด้วย ในขณะที่ความต้องการผลปาล์มของโรงสกัดยังคงมีอยู่อย่างต่อเนื่อง ส่งผลให้ราคาผลปาล์มปรับตัวสูงขึ้น ประกอบกับขณะนี้มีฝนตกในแหล่งผลิตเป็นอุปสรรคต่อการเก็บเกี่ยว และราคาน้ำมันปาล์มดิบในตลาดมาเลเซียปรับตัวสูงขึ้นอย่างต่อเนื่องทำให้มีการส่งออกน้ำมันปาล์มดิบบางส่วน โรงสกัดจึงแข่งขันรับซื้อ ทำให้ระดับราคาผลปาล์มปรับตัวสูงขึ้น โดยราคาผลปาล์มที่เกษตรกรขายได้ (น้ำมัน 17%) ณ 18 มิ.ย. 50 กก.ละ 4.30 - 4.60 บาท สูงขึ้นจากเดือนพฤษภาคม 2550 ที่มีราคาเฉลี่ย กก.ละ 4.27 บาท หรือเพิ่มขึ้นร้อยละ 7.73 และสูงกว่าช่วงเดียวกันของปีก่อนที่มีราคา กก.ละ 2.30 - 2.50 บาท หรือคิดเป็นร้อยละ 91.66 อย่างไรก็ตามแนวโน้มราคาผลปาล์มในช่วงระยะต่อไปคาดว่าจะปรับตัวลดลง เนื่องจากภาวะฝนที่ตกอย่างต่อเนื่องจะส่งผลต่อการให้ผลปาล์มดีขึ้นในการเก็บเกี่ยวรุ่นต่อไป

- **มะพร้าว** ภาวะตลาดการค้ามะพร้าวโดยเฉพาะมะพร้าวผลยังชะลอตัวต่อเนื่องจากเดือนก่อน ในขณะที่ปริมาณผลผลิตยังมีออกสู่ตลาดอย่างต่อเนื่อง ทำให้ราคามะพร้าวผลที่เกษตรกรขายได้ อ่อนตัวลงจากเดือนก่อนโดย ณ 18 มิ.ย. 50 ราคาขายส่งมะพร้าวผล ตลาด กทม. (ทับสะแกผลใหญ่ปอกเปลือก) ผลละ 7.00 - 7.50 บาท ลดลงจากเดือนก่อนร้อยละ 9.71 ส่วนเนื้อมะพร้าวแห้ง 90% ยังคงทรงตัว โดยมีราคา กก.ละ 12.75 - 13.05 บาท ใกล้เคียงกับเดือนก่อน ทั้งนี้ เนื่องจากราคาน้ำมันปาล์มดิบที่ยังคงปรับตัวสูงขึ้นส่งผลต่อราคาน้ำมันมะพร้าวดิบในตลาดโลกที่ปรับตัวไปในทิศทางเดียวกันด้วย

- **ไข่ไก่** ภาวะตลาดการค้าเริ่มปรับตัวดีขึ้นจากเดือนก่อน เป็นผลสืบเนื่องจากการดำเนินมาตรการต่างๆ ในการแก้ไขปัญหาราคาไข่ไก่ในช่วงที่ผ่านมาเพื่อลดอุปทานส่วนเกิน ทำให้ปริมาณไข่ไก่ที่ออกสู่ตลาดลดลงและเข้าสู่ภาวะปกติ โดยราคาขายส่งไข่ไก่ เบอร์ 3 ที่เกษตรกรขายได้ปรับตัวสูงขึ้นตั้งแต่เดือนพฤษภาคม เป็นต้นมาจนถึง ปัจจุบัน (18 มิ.ย.50) อยู่ที่ฟองละ 2.10 - 2.20 บาท แนวโน้มภาวะการค้าจะยังคงอยู่ในเกณฑ์ดีตามความต้องการของตลาด

- **สุกรมี่ชีวิต** ภาวะการค้าโดยทั่วไปกระเตื้องขึ้นจากเดือนก่อน โดยราคาจำหน่ายสุกรมี่ชีวิตหน้าฟาร์ม (ณ 15 มิ.ย.50) อยู่ที่ กก.ละ 41 – 42 บาท ปรับตัวสูงขึ้นจากเดือนพฤษภาคม 2550 ที่มีราคาเฉลี่ย กก.ละ 37.75 บาท ทั้งนี้ เนื่องจากผลการดำเนินมาตรการแก้ไขปัญหาราคาสุกรมี่ชีวิตทั้งด้านการผลิตและการตลาดโดยการเพิ่มช่องทางการจำหน่ายให้แก่เกษตรกรผู้เลี้ยงสุกรมี่ชีวิตและช่วยลดภาระค่าครองชีพให้กับผู้บริโภค โดยจัดจำหน่ายเนื้อสุกรมี่ชำแหละในราคา 2 กก. 100 บาท ในแหล่งต่าง ๆ ทั้งในกรุงเทพฯ และภูมิภาค ตลอดจนมาตรการตัดวงจรสุกรมี่ การปลดแม่พันธุ์และการเก็บเนื้อสุกรมี่เข้าห้องเย็น ทำให้สุกรมี่ที่นำออกจำหน่ายในขณะนี้ มีปริมาณลดลงส่งผลดีต่อราคาสุกรมี่โดยรวม อย่างไรก็ตาม แนวโน้มราคาจะปรับตัวสูงขึ้นตามกลไกตลาดในระยะต่อไป

#### - **พืชผักและผลไม้**

■ **หอมแดง กระเทียม หอมหัวใหญ่ และมะนาว** การเก็บเกี่ยวผลผลิตหอมแดง กระเทียม และหอมหัวใหญ่ ปีการเพาะปลูก 2549/50 ได้เสร็จสิ้นแล้ว ผลผลิตมีอยู่ในมือของเกษตรกรบ้างประปราย ซึ่งเป็นหอม - กระเทียมที่แห้งและสามารถเก็บไว้ได้ การซื้อขายส่วนใหญ่ในขณะนี้จึงเป็นการซื้อขายในตลาดการค้าของพ่อค้า โดยราคาขายส่ง กทม. หอมแดง (มัดจุก) ขนาดกลางคละ กก.ละ 15.00 – 16.00 บาท กระเทียมแห้ง (มัดจุก) ขนาดกลางคละ กก.ละ 36.00 – 38.00 บาท หอมหัวใหญ่ (เบอร์ 0-1) กก.ละ 11.00 – 13.00 บาท ส่วนสินค้ามะนาว มีมะนาวฤดูการผลิตปี 2550 ทั้งแหล่งผลิตจังหวัดเพชรบุรี (ท่ายาง) และสมุทรสาคร (บ้านแพ้ว) เริ่มออกสู่ตลาดบ้างแล้วแต่ปริมาณยังไม่มากนัก ราคาซื้อขายในแหล่งผลิตโดยเฉลี่ยผลละ 0.70 – 1.00 บาท (ขนาดกลางถึงใหญ่) แนวโน้มราคาจะปรับตัวลดลงเนื่องจากผลผลิตจะเริ่มทยอยออกสู่ตลาดมากขึ้นในระยะต่อไป

■ **สับปะรด** แม้ว่าจะอยู่ในช่วงผลผลิตสับปะรดรุ่นที่ 1 (เม.ย.-มิ.ย.) ออกสู่ตลาด แต่ผลกระทบจากสภาพอากาศแห้งแล้งในแหล่งเพาะปลูกในช่วงที่ผ่านมา ทำให้ปริมาณผลผลิตลดลงไม่เพียงพอต่อความต้องการของโรงงานสับปะรดกระป๋องที่ต้องการวัตถุดิบในการผลิตเพื่อส่งออกที่ยังคงมีอยู่อย่างต่อเนื่อง ส่งผลให้ราคาโดยทั่วไปยังคงเคลื่อนไหวอยู่ในเกณฑ์ดี โดย ณ 18 มิ.ย.50 ราคาสับปะรดที่เกษตรกรขายได้หน้าโรงงานเฉลี่ย กก.ละ 4.31 บาท สูงกว่าเดือนก่อนที่มีราคาเฉลี่ย กก.ละ 4.23 บาท คาดว่าแนวโน้มราคาจะยังคงอยู่ในเกณฑ์ดีเนื่องจากความต้องการของตลาดต่างประเทศยังมีอย่างต่อเนื่อง

■ **ผลไม้** ผลผลิตผลไม้ภาคตะวันออกเก็บเกี่ยวออกสู่ตลาดใกล้หมดสิ้นแล้ว และเริ่มเข้าสู่ช่วงฤดูการผลิตผลไม้ภาคใต้ ที่มีผลผลิตออกสู่ตลาดบ้างแล้ว โดยผลผลิต เงาะ มังคุด ทุเรียน ของภาคใต้คาดว่าจะมีปริมาณเพิ่มจากปีก่อนร้อยละ 42.0 60.0 และ 27.0 ตามลำดับ ผลผลิตจะออกสู่ตลาดมากตั้งแต่เดือนกรกฎาคม - กันยายน 2550 ส่วนราคาผลไม้ที่เกษตรกรขายได้ในขณะนี้อยู่ในเกณฑ์ใกล้เคียงกับช่วงระยะเดียวกันของปีก่อนสำหรับการเตรียมมาตรการรองรับผลไม้อากาศใต้ที่จะออกสู่ตลาดนั้น กระทรวงเกษตรและสหกรณ์ซึ่งเป็นหน่วยงานรับผิดชอบในการดูแลสินค้าผลไม้ทุกชนิด (ตามมติ คชก.เมื่อวันที่ 5 เม.ย.48) ได้มีการประชุมเตรียมการแก้ไขปัญหาค่าผลไม้ในภาพรวม โดยเบื้องต้นจะมีการประสานหน่วยงานที่เกี่ยวข้องเร่งรัดกระจายผลผลิตออกนอกแหล่งผลิตในช่วงที่ผลผลิตออกมามากรวมทั้งจัดงานส่งเสริมการบริโภคในจังหวัดแหล่งผลิตและจังหวัดปลายทาง นอกจากนี้ ในส่วนของกรมการค้าภายในได้ดำเนินการมาตรการเสริมในการผลักดันตลาดผลไม้และการแก้ไขปัญหาโดยประสานเชื่อมโยงให้เกษตรกรนำผลผลิตมาจำหน่ายโดยตรง ในงานจำหน่ายสินค้าต่างๆ ที่กรมฯ จัดขึ้น เพื่อเพิ่มช่องทางการจำหน่ายให้กับเกษตรกร ซึ่งจะส่งผลให้สามารถกระจายผลผลิตออกนอกแหล่งผลิตรวดเร็วขึ้น



### 3.3 กลุ่มสินค้าที่ต้องนำเข้า

จากสถานการณ์เมล็ดถั่วเหลืองตลาดโลกที่มีราคาปรับตัวสูงขึ้นเพื่อตอบสนองความต้องการใช้ในการสกัดน้ำมันเพิ่มขึ้น ประกอบกับมีการคาดการณ์ว่าผลผลิตฤดูใหม่จะลดลงและส่งผลกระทบต่อราคาถั่วเหลืองในประเทศที่คาดว่าจะปรับตัวสูงขึ้นในระยะต่อไป ในขณะที่ปลายปีที่ได้รับผลกระทบจากอุตสาหกรรมการเลี้ยงกุ้งทำให้ความต้องการชะลอตัวและหันไปใช้กากถั่วเหลืองในการผลิตอาหารสัตว์มากขึ้น สำหรับสถานการณ์สินค้าที่สำคัญมีดังนี้

- **ถั่วเหลือง** ขณะนี้อยู่ในช่วงปลายฤดูการเก็บเกี่ยวถั่วเหลืองฤดูแล้ง โดยผลผลิตส่วนใหญ่ในฤดูการผลิตนี้มีคุณภาพดีราคาผลผลิตที่เกษตรกรขายได้ (ณ 18 มิ.ย. 50) ชนิดคละ กก.ละ 10.98 บาท ปรับตัวสูงขึ้นจากเดือนก่อนที่มีราคาเฉลี่ย กก. ละ 10.32 บาท เพิ่มขึ้นร้อยละ 6.39 อย่างไรก็ตาม สินค้าถั่วเหลืองเป็นสินค้าที่ให้มีการนำเข้าได้โดยกำหนดให้ผู้มีสิทธินำเข้าในโควตา WTO ต้องรับซื้อเมล็ดถั่วเหลืองที่ผลิตในประเทศจากเกษตรกรทั้งหมดในราคาที่กำหนด คือ ณ ไร่นา กก.ละ 10.50-13.00 บาท ตามคุณภาพผลผลิตซึ่งเป็นหลักประกันราคาให้แก่เกษตรกร

- **กากถั่วเหลือง** เนื่องจากการคาดการณ์ว่าผลผลิตถั่วเหลืองโลกจะลดลง จากการลดพื้นที่เพาะปลูกของประเทศบราซิลและแนวโน้มนำการลดพื้นที่ปลูกถั่วเหลืองของสหรัฐอเมริกาเพื่อปลูกข้าวโพดแทน ประกอบกับขณะนี้มีความต้องการเมล็ดถั่วเหลืองเพื่อสกัดน้ำมันเพิ่มขึ้น ได้ส่งผลให้ราคาขายส่งกากถั่วเหลืองที่ผลิตในประเทศ (เมล็ดนำเข้า) มีการเคลื่อนไหวปรับตัวลดลง โดยราคา ณ 18 มิ.ย. 50 อยู่ที่ กก.ละ 10.80-10.90 บาท อย่างไรก็ตามแนวโน้มราคาคาดว่าจะทรงตัวหรือเปลี่ยนแปลงเล็กน้อยเนื่องจากปริมาณสินค้าออกสู่ตลาดสม่ำเสมอ

- **ปลายปี** สืบเนื่องจากภาวะตลาดกุ้งที่มีราคาลดลงอย่างต่อเนื่องส่งผลกระทบต่ออุตสาหกรรมการเลี้ยงกุ้ง ประกอบกับราคาปลายปีในช่วงที่ผ่านมาอยู่ในเกณฑ์สูงทำให้โรงงานอาหารสัตว์หันไปใช้กากถั่วเหลืองทดแทนปลายปีมากขึ้น ส่งผลให้ราคาปลายปีปรับตัวลดลงตั้งแต่ช่วงต้นเดือน มิ.ย. 50 โดย ปัจจุบัน (18 มิ.ย.50) ราคาปลายปี โปรตีน 60% กก.ละ 23.60 บาท ปรับตัวลดลงจากเดือนพฤษภาคม 2550 แนวโน้มราคาปลายปีคาดว่าจะทรงตัวเนื่องจากภาวะราคากากถั่วเหลืองที่คาดว่าจะไม่เปลี่ยนแปลง

## 4. มาตรการแก้ไขปัญหา/การช่วยเหลือผ่านกองทุนรวมเพื่อช่วยเหลือเกษตรกร

การให้ความช่วยเหลือด้านการตลาดสินค้าเกษตร (ด้านการตลาด)

ในปีงบประมาณ 2550 คณะกรรมการนโยบายและมาตรการช่วยเหลือเกษตรกร (คชก.) ได้อนุมัติเงินกองทุนรวมเพื่อช่วยเหลือเกษตรกรดำเนินการช่วยเหลือสินค้าเกษตรแล้ว 4 สินค้า ได้แก่ ข้าวมันสำปะหลัง หอมแดง และสุคร รวบรวมเงิน 5,071.360 ล้านบาท รวมทั้งได้อนุมัติวงเงินเพิ่มเติมสำหรับโครงการเดิมที่มีภาระค่าใช้จ่าย และยังไม่สามารถปิดบัญชีได้ ได้แก่ ข้าวโพดเลี้ยงสัตว์ กาแฟ กระเทียม เงาะ ลำไย วงเงิน 57.689 ล้านบาท รวมวงเงินที่อนุมัติทั้งสิ้น 5,129.049 ล้านบาท

สำนักส่งเสริมการค้าสินค้าเกษตร  
มิถุนายน 2550

File :มิ.ย.2005:agri\_52

## วงเงินช่วยเหลือด้านการตลาดสินค้าเกษตร

AO8 : วงเงินคชก.50

หน่วย : ล้านบาท

สินค้า	ปี 2544	ปี 2545	ปี 2546	ปี 2547	ปี 2548	ปี 2549	ปี 2550
1 ข้าว	4,118.883	3,870.326	2,608.692	5,883.549	2,753.289	5,160.876	3,106.131
2 ข้าวโพดเลี้ยงสัตว์	269.000	209.323	225.413	959.845	617.000		13.785
3 มันสำปะหลัง	2,753.086	965.485	116.107	1,612.056	3,833.670	1,200.000	1,820.229
4 ปาล์มน้ำมัน	250.000						
5 มะพร้าว	145.000						
6 กาแฟ	801.783	18.548	21.308	83.500	177.192	116.775	4.100
7 หอมแดง							125.000
8 กระเทียม	200.875				796.000		26.612
9 หอมหัวใหญ่				243.000			
10 ลูกเดือย							
11 ไข่ไก่	60.000					70.000	
12 ไข่เนื้อ							
13 สุกกร							20.000
14 ปลาโอ							
15 ปลาเบ็ด							
16 กุ้งกุลาดำ				415.126	300.000		
17 กุ้งขาว, กุ้งก้ามกราม					10.000		
18 เกล็ดทะเล							
19 ปอ							
20 ผลไม้			672.500				
21 สับปะรด	50.000					20.000	
22 ทูเรียน	200.000	550.000					
23 ลิ้นจี่		200.000		110.000			
24 ลำไย		1,256.847	611.330	485.056	266.168	739.705	10.910
25 เงาะ	20.500	250.000			32.000		2.282
26 มังคุด		100.000					
27 เงาะ มังคุด ทูเรียน	40.000			320.000			
28 ลองกอง					366.700		
29 มะละกอ							
30 มะนาว							
31 พริกแห้ง							
32 อ้อยและน้ำตาลทราย							
33 น้ำมันดิบ	488.000						
34 อื่น ๆ	100.000	300.000	5.000				
35 เครื่องอบฯ							
36 เตอบลำไย		80.000					
37 มาตรฐานลำไย		5.500					
38 พัฒนาคุณภาพพืชน้ำ	540.99						
รวมทั้งสิ้น	10,038.117	7,806.029	4,260.350	10,112.132	9,152.019	7,307.356	5,129.049

\*หมายเหตุ : การแทรกแซงลองกองและลำไยปี 2545 ใช้ร่วมกับงบการแก้ไขปัญหาราคาผลไม้ ปี 2545

สำนักส่งเสริมการค้าสินค้าเกษตร  
มิถุนายน 2550

ราคาเฉลี่ยสินค้าเกษตรสำคัญที่เกษตรกรขายได้ ปี 2545 - 2550

F: ราคา E: ราคาเฉลี่ยจัดกลุ่ม 50 D:AO 9

	สินค้า	ราคาเฉลี่ย																
		ปี 2545			ปี 2546			ปี 2547			ปี 2548			ปี 2549			ปี 2550	
		เฉลี่ย	สูงสุด	ต่ำสุด	เฉลี่ย	สูงสุด	ต่ำสุด	เฉลี่ย	สูงสุด	ต่ำสุด	เฉลี่ย	สูงสุด	ต่ำสุด	เฉลี่ย	สูงสุด	ต่ำสุด	พ.ค.	(18 มิ.ย.50)
1	กลุ่มสินค้าผลิตเพื่อการส่งออก																	
	ข้าวเปลือกนาปรัง (บาท/ตัน)	4,602	4,793	4,439	4,631	4,795	4,513	5,408	5,913	4,795	6,653	6,863	6,355	6,537	6,757	5,803	6,229	6,000-6,300
			มี.ย.	ม.ค.		ก.ค.	เม.ย.		ต.ค.	ก.พ.		ต.ค.	มี.ค.		มี.ค.	ต.ค.		
	ข้าวเปลือกนาปี (บาท/ตัน)	4,646	4,728	4,514	4,593	4,700	4,434	5,568	6,068	4,704	6,516	6,800	6,190	6,495	5,987	6,788	-	-
			ต.ค.	ม.ค.		มี.ค.	พ.ย.		ธ.ค.	ม.ค.		พ.ย.	ม.ค.		พ.ย.	ม.ค.-มี.ค.		
	ข้าวเปลือกหอมมะลิ (บาท/ตัน)	6,116	6,874	5,216	8,095	9,315	6,425	8,423	9,567	7,178	7,858	8,014	7,683	8,387	9,023	7,500	8,912	8,800-9,200
			ก.ย.	ม.ค.		ก.ย.	ม.ค.		เม.ย.	ต.ค.		ก.ย.	พ.ย.		ก.ย.	ม.ค.		
	ข้าวเปลือกเหนียว (บาท/ตัน)	5,612	6,293	5,063	6,239	7,125	5,397	6,425	6,742	5,940	6,228	6,500	5,700	8,595	10,567	6,774	11,920	12,600-12,800
			ก.ย.	ม.ค.		ก.ย.	ม.ค.		พ.ค.	ต.ค.		ส.ค.	พ.ย.		พ.ย.	ม.ค.		
2 <sup>1/</sup>	หัวมันสำปะหลัง สดคละ (บาท/กก.)	1.04	1.16	0.93	0.91	0.97	0.81	0.87	1.09	0.74	1.31	1.48	1.04	1.18	1.40	0.94	1.25	1.35
			เม.ย.	ต.ค.		ธ.ค.	ก.ย.		ก.ย.	มี.ค.		มี.ค.	ต.ค.		ธ.ค.	ส.ค.-ก.ย.		
3	ยางพารา แผ่นดิบชั้น 3 (บาท/กก.)	27.10	32.35	20.15	37.63	43.45	32.43	44.61	49.72	39.94	52.19	61.93	39.14	68.19	93.45	47.98	73.07	72.19
			ก.ย.	ม.ค.		ต.ค.	ม.ค.		มี.ย.	ธ.ค.		ต.ค.	ม.ค.		มี.ย.	พ.ย.		
4	ไก่เนื้อ หน้าโรงฆ่า (บาท/กก.)	25.21	31.27	21.38	26.75	35.00	19.60	24.54	30.11	14.08	32.30	38.60	29.63	28.17	34.00	22.98	31.50	33.00-34.00
			ม.ค.	ก.ย.		ก.ค.	มี.ค.		เม.ย.	ก.พ.		ต.ค.	ม.ค.		ม.ค.	ก.ย.		
5	กุ้งกุลาดำ ขนาด 50 ตัว/ก.ก. (บาท/กก.)	244	275	220	215	239	154	185	263	155	181	250	134	166	210	125	155	155
			ก.พ.	ก.ค.		เม.ย.	ต.ค.		ก.พ.	ธ.ค.		เม.ย.	ก.ค.		ม.ค.	ธ.ค.		
6	สับปะรด โรงงานรับซื้อ (บาท/กก.)	4.23	4.79	3.61	4.10	4.82	2.77	4.58	5.16	3.59	3.69	4.49	2.61	2.52	3.34	1.37	4.42	4.31
			ต.ค.	ม.ค.		มี.ย.	พ.ย.		ก.ค.	ธ.ค.		ก.ย.	ธ.ค.		ธ.ค.	มี.ย.		

	สินค้า	ราคาเฉลี่ย																
		ปี 2545			ปี 2546			ปี 2547			ปี 2548			ปี 2549			ปี 2550	
		เฉลี่ย	สูงสุด	ต่ำสุด	เฉลี่ย	สูงสุด	ต่ำสุด	เฉลี่ย	สูงสุด	ต่ำสุด	เฉลี่ย	สูงสุด	ต่ำสุด	เฉลี่ย	สูงสุด	ต่ำสุด	พ.ค.	(18 มิ.ย.50)
7 <sup>2/</sup>	กลุ่มสินค้าผลิตเพื่อบริโภคภายในประเทศ ข้าวโพดเลี้ยงสัตว์ (ความชื้นไม่เกิน 14.5%) (บาท/กก.)	4.17	4.36	3.89	4.48	4.72	4.20	5.00	6.63	4.03	4.88	5.05	4.73	5.28	5.83	4.70	6.81	6.60
			พ.ค.	ม.ค.		ก.ค.-ส.ค.	ม.ค.		มิ.ย.	ก.พ.		ก.ค.	พ.ย.		ธ.ค.	มี.ค.		
8	ปาล์มทะลาย คุณภาพเปอร์เซ็นต์น้ำมัน 17% (บาท/กก.)	2.70	4.71	2.06	2.76	4.03	1.96	3.38	3.99	2.84	2.98	3.58	2.25	2.69	3.33	2.05	4.27	4.30-4.60
			ธ.ค.	พ.ค.		ม.ค.	เม.ย.		ส.ค.	มิ.ย.		ก.ค.	ก.พ.		ธ.ค.	เม.ย.		
9	มะพร้าว ผลใหญ่แห้งทั้งเปลือก (บาท/ผล)	3.31	4.52	2.21	3.41	3.87	2.67	4.42	5.84	3.30	4.45	6.15	3.83	5.87	7.29	4.32	8.03	7.00-7.50
			เม.ย.	ก.ย.		พ.ย.	ก.ค.		ก.พ.	ส.ค.		ธ.ค.	ก.ย.		มี.ค.	ก.ย.		
10 <sup>3/</sup>	หอมหัวใหญ่ เบอร์ 1 (บาท/กก.)	6.31	9.56	5.50	13.61	24.30	11.16	4.45	13.27	2.50	4.93	8.00	4.75	10.95	19.25	6.02	-	-
			ธ.ค.	มี.ค.		ม.ค.	มี.ค.		ม.ค.	มี.ค.		ม.ค.	ก.พ.		ธ.ค.	ก.พ.		
11	หอมแดง แห้งใหญ่คละ (บาท/กก.)	17.44	40.84	11.67	15.03	23.44	12.85	8.36	12.70	6.85	14.80	31.56	7.10	24.92	32.78	16.42	-	-
			พ.ย.	มี.ค.		ม.ค.	ม.ค.		มิ.ย.	มี.ค.		พ.ย.	ก.พ.		ก.ย.	ม.ค.		
12	กระเทียม แห้งใหญ่คละ (บาท/กก.)	24.59	36.43	19.16	27.41	34.64	22.74	19.40	23.77	16.23	21.96	32.94	19.23	36.91	58.32	25.60	-	-
			พ.ย.	มี.ค.		ม.ค.	เม.ย.		ก.พ.	มี.ค.		พ.ย.	ก.ค.		พ.ย.	มี.ค.		
13	สุกร ขายส่ง ตลาดกทม. (บาท/กก.)	38.41	40.69	32.03	32.82	38.93	24.60	44.95	55.22	37.33	49.31	52.79	43.90	45.91	50.55	37.20	37.75	41.00-42.00
			ส.ค.	ธ.ค.		มิ.ย.	มี.ค.		เม.ย.	ม.ค.		เม.ย.	ต.ค.		ม.ค.	ธ.ค.		
14	ไข่ไก่สด คละ (บาท/ฟอง)	1.41	1.58	1.17	1.42	1.63	1.02	2.02	2.45	1.40	2.18	2.54	1.63	1.70	1.84	1.50	2.12	2.10-2.20
			พ.ค.	ธ.ค.		ก.ย.	ม.ค.		ก.ค.	ก.พ.		ก.ค.	ธ.ค.		พ.ย.	ก.พ.		

	สินค้า	ราคาเฉลี่ย																
		ปี 2545			ปี 2546			ปี 2547			ปี 2548			ปี 2549			ปี 2550	
		เฉลี่ย	สูงสุด	ต่ำสุด	เฉลี่ย	สูงสุด	ต่ำสุด	เฉลี่ย	สูงสุด	ต่ำสุด	เฉลี่ย	สูงสุด	ต่ำสุด	เฉลี่ย	สูงสุด	ต่ำสุด	พ.ค.	(18 มิ.ย.50)
15	กลุ่มสินค้าที่ต้องนำเข้า ถั่วเหลือง ชนิดคละ (บาท/กก.)	10.39	11.36	9.48	10.21	11.64	9.73	12.29	15.28	9.79	10.75	13.00	9.22	10.47	11.18	10.04	10.32	9.50
			มิ.ย.	ม.ค.		ธ.ค.	ต.ค.		เม.ย.	ต.ค.		ม.ค.	ต.ค.		ธ.ค.	พ.ค.		
16	กากถั่วเหลือง ผลิตจากเมล็ดในประเทศ ขายส่ง กทม. (บาท/กก.)	10.38	10.59	10.14	11.58	13.20	10.65	13.51	15.80	11.29	11.80	12.42	10.80	10.79	11.33	10.46	11.30	11.35-11.45
			ธ.ค.	เม.ย.		พ.ย.	ม.ค.		พ.ค.	ต.ค.		มิ.ย.	ธ.ค.		เม.ย.	ก.พ.		
17	ปลาป่น โปรตีน 60 % ขึ้นไป กลิ่นเบอร์ 1 ตลาด กทม. (บาท/กก.)	-	-	-	21.51	22.47	20.63	23.75	26.55	18.51	22.65	24.37	21.20	28.29	32.84	23.53	27.03	23.60
						ก.พ.	ม.ค.		ก.ย.	ก.พ.		ธ.ค.	ก.พ.		ธ.ค.	ธ.ค.		

หมายเหตุ-

1/ ปีการผลิต เริ่มตั้งแต่ ต.ค. - ก.ย.

2/ ปีการผลิต เริ่มตั้งแต่ ก.ค. - มิ.ย.

3/ ปีการผลิต เริ่มตั้งแต่ พ.ย. - เม.ย.

\* ตลาดปิดทำการในช่วงเทศกาลตรุษจีน

**ราคารับจำหน่ายสินค้าเกษตร ปี 2549/50**

ลำดับที่	สินค้า	ราคารับจำหน่าย																																																																														
1.	ข้าวนาปี	<p>กำหนดราคารับจำหน่ายข้าวเปลือกนาปี ปีการผลิต 2549/50 (ณ ความชื้นไม่เกิน 15%) ดังนี้</p> <table border="0"> <thead> <tr> <th align="center" colspan="2">ชนิดข้าว</th> <th align="right">บาท/ตัน</th> </tr> </thead> <tbody> <tr> <td colspan="3"><b>1) ข้าวเปลือกหอมมะลิ</b></td> </tr> <tr> <td>ข้าวเปลือกหอมมะลิ ชนิดสีได้ตันข้าว 42 กรัม</td> <td></td> <td align="right">9,000</td> </tr> <tr> <td>ข้าวเปลือกหอมมะลิ ชนิดสีได้ตันข้าว 40 กรัม</td> <td></td> <td align="right">8,900</td> </tr> <tr> <td>ข้าวเปลือกหอมมะลิ ชนิดสีได้ตันข้าว 38 กรัม</td> <td></td> <td align="right">8,800</td> </tr> <tr> <td>ข้าวเปลือกหอมมะลิ ชนิดสีได้ตันข้าว 36 กรัม</td> <td></td> <td align="right">8,700</td> </tr> <tr> <td colspan="3"><b>2) ข้าวเปลือกหอมจังหวัด</b></td> </tr> <tr> <td>ข้าวเปลือกชนิดสีได้ตันข้าว 40 กรัม</td> <td></td> <td align="right">7,500</td> </tr> <tr> <td>ข้าวเปลือกชนิดสีได้ตันข้าว 38 กรัม</td> <td></td> <td align="right">7,400</td> </tr> <tr> <td>ข้าวเปลือกชนิดสีได้ตันข้าว 36 กรัม</td> <td></td> <td align="right">7,300</td> </tr> <tr> <td>ข้าวเปลือกชนิดสีได้ตันข้าว 34 กรัม</td> <td></td> <td align="right">7,200</td> </tr> <tr> <td colspan="3"> <p><b>หมายเหตุ :</b> ปรับเพิ่ม – ลดตามจำนวนกรัม ในอัตรากรัมละ 50 บาท            สำหรับการรับจำหน่ายที่ยังคงของเกษตรกรกำหนดราคารับจำหน่ายข้าวเปลือกหอมมะลิ            ตันละ 9,000 บาท ข้าวเปลือกหอมจังหวัดตันละ 7,500 บาท</p> </td> </tr> <tr> <td colspan="3"><b>3) ข้าวเปลือกเจ้านาปี</b></td> </tr> <tr> <td>ข้าวเปลือกเจ้านาปี 100% (ชนิดสีเป็นข้าวสาร 100%)</td> <td></td> <td align="right">6,500</td> </tr> <tr> <td>ข้าวเปลือกเจ้านาปี 5% (ชนิดสีเป็นข้าวสาร 5%)</td> <td></td> <td align="right">6,400</td> </tr> <tr> <td>ข้าวเปลือกเจ้านาปี 10% (ชนิดสีเป็นข้าวสาร 10%)</td> <td></td> <td align="right">6,300</td> </tr> <tr> <td>ข้าวเปลือกเจ้านาปี 15% (ชนิดสีเป็นข้าวสาร 15%)</td> <td></td> <td align="right">6,100</td> </tr> <tr> <td>ข้าวเปลือกเจ้านาปี 25% (ชนิดสีเป็นข้าวสาร 25%)</td> <td></td> <td align="right">5,900</td> </tr> <tr> <td colspan="3"><b>4) ข้าวเปลือกปทุมธานี</b></td> </tr> <tr> <td>ข้าวเปลือกชนิดสีได้ตันข้าว 42 กรัม</td> <td></td> <td align="right">7,000</td> </tr> <tr> <td>ข้าวเปลือกชนิดสีได้ตันข้าว 40 กรัม</td> <td></td> <td align="right">6,900</td> </tr> <tr> <td>ข้าวเปลือกชนิดสีได้ตันข้าว 38 กรัม</td> <td></td> <td align="right">6,800</td> </tr> <tr> <td>ข้าวเปลือกชนิดสีได้ตันข้าว 36 กรัม</td> <td></td> <td align="right">6,700</td> </tr> <tr> <td colspan="3"><b>5) ข้าวเปลือกเหนียว</b></td> </tr> <tr> <td>ข้าวเปลือกเหนียว 10% เมล็ดยาว</td> <td></td> <td align="right">7,700</td> </tr> <tr> <td>ข้าวเปลือกเหนียว 10% ชนิดคละ</td> <td></td> <td align="right">7,500</td> </tr> </tbody> </table>	ชนิดข้าว		บาท/ตัน	<b>1) ข้าวเปลือกหอมมะลิ</b>			ข้าวเปลือกหอมมะลิ ชนิดสีได้ตันข้าว 42 กรัม		9,000	ข้าวเปลือกหอมมะลิ ชนิดสีได้ตันข้าว 40 กรัม		8,900	ข้าวเปลือกหอมมะลิ ชนิดสีได้ตันข้าว 38 กรัม		8,800	ข้าวเปลือกหอมมะลิ ชนิดสีได้ตันข้าว 36 กรัม		8,700	<b>2) ข้าวเปลือกหอมจังหวัด</b>			ข้าวเปลือกชนิดสีได้ตันข้าว 40 กรัม		7,500	ข้าวเปลือกชนิดสีได้ตันข้าว 38 กรัม		7,400	ข้าวเปลือกชนิดสีได้ตันข้าว 36 กรัม		7,300	ข้าวเปลือกชนิดสีได้ตันข้าว 34 กรัม		7,200	<p><b>หมายเหตุ :</b> ปรับเพิ่ม – ลดตามจำนวนกรัม ในอัตรากรัมละ 50 บาท            สำหรับการรับจำหน่ายที่ยังคงของเกษตรกรกำหนดราคารับจำหน่ายข้าวเปลือกหอมมะลิ            ตันละ 9,000 บาท ข้าวเปลือกหอมจังหวัดตันละ 7,500 บาท</p>			<b>3) ข้าวเปลือกเจ้านาปี</b>			ข้าวเปลือกเจ้านาปี 100% (ชนิดสีเป็นข้าวสาร 100%)		6,500	ข้าวเปลือกเจ้านาปี 5% (ชนิดสีเป็นข้าวสาร 5%)		6,400	ข้าวเปลือกเจ้านาปี 10% (ชนิดสีเป็นข้าวสาร 10%)		6,300	ข้าวเปลือกเจ้านาปี 15% (ชนิดสีเป็นข้าวสาร 15%)		6,100	ข้าวเปลือกเจ้านาปี 25% (ชนิดสีเป็นข้าวสาร 25%)		5,900	<b>4) ข้าวเปลือกปทุมธานี</b>			ข้าวเปลือกชนิดสีได้ตันข้าว 42 กรัม		7,000	ข้าวเปลือกชนิดสีได้ตันข้าว 40 กรัม		6,900	ข้าวเปลือกชนิดสีได้ตันข้าว 38 กรัม		6,800	ข้าวเปลือกชนิดสีได้ตันข้าว 36 กรัม		6,700	<b>5) ข้าวเปลือกเหนียว</b>			ข้าวเปลือกเหนียว 10% เมล็ดยาว		7,700	ข้าวเปลือกเหนียว 10% ชนิดคละ		7,500
ชนิดข้าว		บาท/ตัน																																																																														
<b>1) ข้าวเปลือกหอมมะลิ</b>																																																																																
ข้าวเปลือกหอมมะลิ ชนิดสีได้ตันข้าว 42 กรัม		9,000																																																																														
ข้าวเปลือกหอมมะลิ ชนิดสีได้ตันข้าว 40 กรัม		8,900																																																																														
ข้าวเปลือกหอมมะลิ ชนิดสีได้ตันข้าว 38 กรัม		8,800																																																																														
ข้าวเปลือกหอมมะลิ ชนิดสีได้ตันข้าว 36 กรัม		8,700																																																																														
<b>2) ข้าวเปลือกหอมจังหวัด</b>																																																																																
ข้าวเปลือกชนิดสีได้ตันข้าว 40 กรัม		7,500																																																																														
ข้าวเปลือกชนิดสีได้ตันข้าว 38 กรัม		7,400																																																																														
ข้าวเปลือกชนิดสีได้ตันข้าว 36 กรัม		7,300																																																																														
ข้าวเปลือกชนิดสีได้ตันข้าว 34 กรัม		7,200																																																																														
<p><b>หมายเหตุ :</b> ปรับเพิ่ม – ลดตามจำนวนกรัม ในอัตรากรัมละ 50 บาท            สำหรับการรับจำหน่ายที่ยังคงของเกษตรกรกำหนดราคารับจำหน่ายข้าวเปลือกหอมมะลิ            ตันละ 9,000 บาท ข้าวเปลือกหอมจังหวัดตันละ 7,500 บาท</p>																																																																																
<b>3) ข้าวเปลือกเจ้านาปี</b>																																																																																
ข้าวเปลือกเจ้านาปี 100% (ชนิดสีเป็นข้าวสาร 100%)		6,500																																																																														
ข้าวเปลือกเจ้านาปี 5% (ชนิดสีเป็นข้าวสาร 5%)		6,400																																																																														
ข้าวเปลือกเจ้านาปี 10% (ชนิดสีเป็นข้าวสาร 10%)		6,300																																																																														
ข้าวเปลือกเจ้านาปี 15% (ชนิดสีเป็นข้าวสาร 15%)		6,100																																																																														
ข้าวเปลือกเจ้านาปี 25% (ชนิดสีเป็นข้าวสาร 25%)		5,900																																																																														
<b>4) ข้าวเปลือกปทุมธานี</b>																																																																																
ข้าวเปลือกชนิดสีได้ตันข้าว 42 กรัม		7,000																																																																														
ข้าวเปลือกชนิดสีได้ตันข้าว 40 กรัม		6,900																																																																														
ข้าวเปลือกชนิดสีได้ตันข้าว 38 กรัม		6,800																																																																														
ข้าวเปลือกชนิดสีได้ตันข้าว 36 กรัม		6,700																																																																														
<b>5) ข้าวเปลือกเหนียว</b>																																																																																
ข้าวเปลือกเหนียว 10% เมล็ดยาว		7,700																																																																														
ข้าวเปลือกเหนียว 10% ชนิดคละ		7,500																																																																														

ลำดับที่	สินค้า	ราคารับจำหน่าย														
	ข้าวนาปรัง	<p>กำหนดราคารับจำหน่ายข้าวเปลือกนาปรัง ปี 2550 (ณ ความชื้นไม่เกิน 15%) ดังนี้</p> <table border="1"> <thead> <tr> <th data-bbox="790 313 901 347">ชนิดข้าว</th> <th data-bbox="1276 313 1380 347">บาท/ตัน</th> </tr> </thead> <tbody> <tr> <td data-bbox="566 380 885 414">ข้าวเปลือกเจ้านาปรัง 100%</td> <td data-bbox="1292 380 1364 414">6,600</td> </tr> <tr> <td data-bbox="566 425 885 459">ข้าวเปลือกเจ้านาปรัง 5%</td> <td data-bbox="1292 425 1364 459">6,500</td> </tr> <tr> <td data-bbox="566 481 885 515">ข้าวเปลือกเจ้านาปรัง 10%</td> <td data-bbox="1292 481 1364 515">6,400</td> </tr> <tr> <td data-bbox="566 526 885 560">ข้าวเปลือกเจ้านาปรัง 15%</td> <td data-bbox="1292 526 1364 560">6,200</td> </tr> <tr> <td data-bbox="566 571 885 604">ข้าวเปลือกเจ้านาปรัง 25%</td> <td data-bbox="1292 571 1364 604">6,000</td> </tr> <tr> <td data-bbox="566 627 1149 672">ข้าวเปลือกปทุมธานี (ชนิดสีได้ตันข้าว 36 - 42 กรัม)</td> <td data-bbox="1244 627 1404 672">6,800 - 7,100</td> </tr> </tbody> </table> <p>(ให้ปรับเพิ่ม - ลด ตามจำนวนกรัมในอัตราร้อยละ 50 บาท)</p>	ชนิดข้าว	บาท/ตัน	ข้าวเปลือกเจ้านาปรัง 100%	6,600	ข้าวเปลือกเจ้านาปรัง 5%	6,500	ข้าวเปลือกเจ้านาปรัง 10%	6,400	ข้าวเปลือกเจ้านาปรัง 15%	6,200	ข้าวเปลือกเจ้านาปรัง 25%	6,000	ข้าวเปลือกปทุมธานี (ชนิดสีได้ตันข้าว 36 - 42 กรัม)	6,800 - 7,100
ชนิดข้าว	บาท/ตัน															
ข้าวเปลือกเจ้านาปรัง 100%	6,600															
ข้าวเปลือกเจ้านาปรัง 5%	6,500															
ข้าวเปลือกเจ้านาปรัง 10%	6,400															
ข้าวเปลือกเจ้านาปรัง 15%	6,200															
ข้าวเปลือกเจ้านาปรัง 25%	6,000															
ข้าวเปลือกปทุมธานี (ชนิดสีได้ตันข้าว 36 - 42 กรัม)	6,800 - 7,100															
2.	มันสำปะหลัง	<p>กำหนดราคารับจำหน่ายหัวมันสำปะหลังสดที่เชื้อแป้ง 25% ฤดูกาลผลิต ปี 2549/50 ณ จุดรับจำหน่าย เป็นชั้นบันได ดังนี้</p> <table border="1"> <thead> <tr> <th data-bbox="694 918 821 952">ระยะเวลา</th> <th data-bbox="1181 918 1284 952">บาท/กก.</th> </tr> </thead> <tbody> <tr> <td data-bbox="710 985 805 1019">พ.ย. 49</td> <td data-bbox="1204 985 1260 1019">1.25</td> </tr> <tr> <td data-bbox="710 1030 805 1064">ธ.ค. 49</td> <td data-bbox="1204 1030 1260 1064">1.30</td> </tr> <tr> <td data-bbox="710 1075 805 1108">ม.ค. 50</td> <td data-bbox="1204 1075 1260 1108">1.35</td> </tr> <tr> <td data-bbox="710 1131 805 1164">ก.พ. 50</td> <td data-bbox="1204 1131 1260 1164">1.40</td> </tr> <tr> <td data-bbox="710 1176 805 1209">มี.ค. 50</td> <td data-bbox="1204 1176 1260 1209">1.45</td> </tr> <tr> <td data-bbox="710 1220 805 1254">เม.ย. 50</td> <td data-bbox="1204 1220 1260 1254">1.50</td> </tr> </tbody> </table> <p>ทั้งนี้ให้เพิ่ม/ลด ราคารับจำหน่ายได้ตามเปอร์เซ็นต์เชื้อแป้งเปอร์เซ็นต์ละ 0.02 บาท</p>	ระยะเวลา	บาท/กก.	พ.ย. 49	1.25	ธ.ค. 49	1.30	ม.ค. 50	1.35	ก.พ. 50	1.40	มี.ค. 50	1.45	เม.ย. 50	1.50
ระยะเวลา	บาท/กก.															
พ.ย. 49	1.25															
ธ.ค. 49	1.30															
ม.ค. 50	1.35															
ก.พ. 50	1.40															
มี.ค. 50	1.45															
เม.ย. 50	1.50															
3.	หอมแดง	<p>กำหนดราคาเป้าหมายนำ หอมแดงฤดูแล้ง ชนิดแห้งใหญ่คละ ฤดูกาลผลิตปี 2549/50 ดังนี้</p> <table border="1"> <thead> <tr> <th data-bbox="598 1545 686 1579">จังหวัด</th> <th data-bbox="1109 1545 1212 1579">บาท/กก.</th> </tr> </thead> <tbody> <tr> <td data-bbox="566 1612 686 1646">ศรีสะเกษ</td> <td data-bbox="1133 1612 1197 1646">11.00</td> </tr> <tr> <td data-bbox="566 1657 790 1691">แหล่งผลิตภาคเหนือ</td> <td data-bbox="989 1657 1428 1859">เทียบเคียงจากรฐานราคาเป้าหมายนำ หอมแดงจังหวัดศรีสะเกษ โดยคำนวณราคาในแต่ละพื้นที่เพิ่ม - ลด ตามสัดส่วนราคาตลาดและคุณภาพ</td> </tr> </tbody> </table>	จังหวัด	บาท/กก.	ศรีสะเกษ	11.00	แหล่งผลิตภาคเหนือ	เทียบเคียงจากรฐานราคาเป้าหมายนำ หอมแดงจังหวัดศรีสะเกษ โดยคำนวณราคาในแต่ละพื้นที่เพิ่ม - ลด ตามสัดส่วนราคาตลาดและคุณภาพ								
จังหวัด	บาท/กก.															
ศรีสะเกษ	11.00															
แหล่งผลิตภาคเหนือ	เทียบเคียงจากรฐานราคาเป้าหมายนำ หอมแดงจังหวัดศรีสะเกษ โดยคำนวณราคาในแต่ละพื้นที่เพิ่ม - ลด ตามสัดส่วนราคาตลาดและคุณภาพ															

## ข้าว

## 1. การผลิตและความต้องการใช้

	2545/46	2546/47	2547/48	2548/49	2549/50* (พยากรณ์)
ผลผลิตข้าว (ล้านตันข้าวเปลือก)					
โลก	571.983	593.373	606.783	633.336	631.054*
ไทย					
- นาปี	19.631	23.142	22.670	23.539	22.899
- นาปรัง	6.426	6.332	5.888	6.752	6.429
รวม	26.057	29.474	28.559	30.291	29.328
ความต้องการ	15.049	15.338	15.545	15.509	15.500
ส่งออก (มค. - ธค.) (ล้านตันข้าวสาร)	7.597	10.140	7.304	7.416	8.500* (เป้าหมาย)
ปริมาณคงเหลือ	6.009	4.781	6.729	7.236	7.921
* ข้อมูลพยากรณ์ของกระทรวงเกษตรสหรัฐฯ (USDA)					
ราคา (บาท/ตัน) (พย.- ธค.)					(พย.49-พค.50)
- ข้าวเปลือกเจ้าหอมมะลิ	7,767	8,524	7,871	8,278	8,703
- ข้าวเปลือกเจ้าหน้าปี 5%	4,667	4,535	6,119	6,790	6,294
- ข้าวเปลือกเจ้าเหนียว	6,090	6,470	6,254	7,837	11,170
- ข้าวเปลือกเจ้านาปรัง (มค.-ธค.)	4,631	5,408	6,653	6,537	6,212
ต้นทุนการผลิต (บาท/ตัน)					
ข้าวเปลือกหอมมะลิ	6,201	6,429	7,026	7,587	7,226
ข้าวเปลือกเจ้านาปี	4,452	4,294	4,569	4,518	5,217
ข้าวเปลือกเหนียว	5,064	4,842	5,123	5,995	6,258
ข้าวเปลือกนาปรัง	3,581	3,608	4,391	4,637	4,968

## 2. สถานการณ์การผลิต กระทรวงเกษตรและสหกรณ์พยากรณ์การผลิตข้าวนาปรัง ปี 2550 ดังนี้

พื้นที่เพาะปลูก ผลผลิตข้าวนาปรัง ปี 2550

ภาค	พื้นที่เพาะปลูก (ล้านไร่)			ผลผลิต (ล้านตัน)		
	2549	2550	Δ%	2549	2550	Δ%
รวม	9.903	9.567	-3.39	6.753	6.429	-4.80
เหนือ	3.331	3.132	-5.98	2.268	2.110	-6.98
ตะวันออก/เหนือ	0.658	0.880	33.72	0.319	0.434	35.91
กลาง	5.717	5.349	-6.43	4.072	3.786	-7.01
ใต้	0.197	0.206	4.58	0.093	0.099	6.10

ที่มา : สำนักงานเศรษฐกิจการเกษตร



กระทรวงเกษตรและสหกรณ์คาดว่า การเพาะปลูกข้าวนาปรัง ปี 2550 มีพื้นที่ 9.903 ล้านไร่ ลดลงจากปี 2549 ประมาณ 0.336 ล้านไร่ หรือคิดเป็นร้อยละ 3.39 ผลผลิตประมาณ 6.429 ล้านตันข้าวเปลือก ลดลงกว่าปีก่อนที่มีปริมาณ 6.753 ล้านตันข้าวเปลือก หรือลดลงร้อยละ 4.80 เนื่องจากปีนี้ประสบกับความแห้งแล้งที่รุนแรงและปลายฤดูการผลิตมีฝนตกชุกมีปัญหา น้ำท่วมบางพื้นที่ ซึ่งผลผลิตออกสู่ตลาดแล้วตั้งแต่วันที่ 1 เดือนกุมภาพันธ์ - พฤษภาคม 2550 รวมประมาณ 5.674 ล้านตันข้าวเปลือก หรือร้อยละ 88 ของผลผลิตข้าวเปลือกนาปรัง

### 3. ภาวะและราคาข้าว

ในช่วงเดือนพฤษภาคม 2550 ราคาข้าวเปลือกหอมมะลิ (ชนิดสีได้ต้นข้าว 36 กรัม) ราคาเฉลี่ยตันละ 8,913 บาท ลดลงจากเดือนเมษายนที่มีราคาตันละ 8,955 บาท และข้าวเปลือกเหนียว 10% เมล็ดยาว ราคาตันละ 11,920 บาท สูงขึ้นจากเดือนก่อนที่มีราคาตันละ 11,447 บาท ส่วนข้าวเปลือกเจ้า 5% นาปรัง ราคาเฉลี่ยตันละ 6,230 บาท สูงขึ้นจากเดือนก่อนที่มีราคาตันละ 6,268 บาท เนื่องจากช่วงก่อนมีฝนตกชุกข้าวเปลือกมีความชื้นสูง ขณะที่ผลผลิตข้าวเปลือกนาปรังออกสู่ตลาดอย่างต่อเนื่อง ทั้งนี้ภาครัฐได้เร่งรัดให้มีการรับจำนำเพิ่มขึ้น ส่งผลให้ราคาข้าวเปลือกอยู่ในเกณฑ์ดี และมีการส่งมอบตลาดต่างประเทศเพิ่มขึ้น

### 4. การส่งออก

	ปี 2547	ปี 2548	ปี 2549	ปี 2550
ปริมาณส่งออก (มค.- ธค.)	10.140	7.304	7.415	8.500*
1 มค.- 29 พค.	-	-	2.970	3.298

หน่วย : ล้านตัน

ปี 2550 กระทรวงพาณิชย์ตั้งเป้าหมายการส่งออกข้าว 8.5 ล้านตัน ซึ่งกระทรวงเกษตรและสหกรณ์คาดว่าประเทศไทยจะส่งข้าวสารได้ 8.8 ล้านตัน รายงานส่งออกเบื้องต้นตั้งแต่วันที่ 1 มกราคม - 29 พฤษภาคม 2550 มีปริมาณ 3.298 ตัน คิดเป็นร้อยละ 38.80 ของเป้าหมายส่งออกและมูลค่าส่งออกรวม 43,062 ล้านบาท

### 5. สภาพปัญหาและสาเหตุ

5.1 ผลผลิตส่วนใหญ่ออกสู่ตลาดพร้อมกันมากและกระจุกตัวในช่วงต้นฤดู และคุณภาพข้าวได้รับผลกระทบจากน้ำท่วม จะส่งผลกระทบต่อราคา

5.2 การค้าข้าวในตลาดโลกมีการแข่งขันกันสูง ตลาดข้าวจึงเป็นของผู้ซื้อ โดยเฉพาะตลาดข้าวคุณภาพปานกลางและคุณภาพต่ำ

5.3 ราคาข้าวภายในประเทศผันแปรตามราคาข้าวส่งออกและภาวะราคาข้าวของโลก

### 6. มาตรการรับจำนำและราคารับจำนำข้าวเปลือกนาปรัง ปี 2550

6.1 เป้าหมายปริมาณรับจำนำ 2.5 ล้านตัน โดยให้ อคส. รับฝากและออกใบประทวน และ ธ.ก.ส. รับจำนำใบประทวนที่ อคส. ออกให้แก่เกษตรกรและสถาบันเกษตรกร ระยะเวลารับจำนำ 16 มีค. - 31 กค. 50 ยกเว้นภาคใต้รับจำนำ กค. - กย. 50 ระยะเวลาไถ่ถอน 3 เดือนนับจากเดือนที่รับจำนำ และระยะเวลาโครงการ 16 มีค. - 31 ธค. 50

6.2 กนข. มีมติเห็นชอบให้กำหนดราคารับจำนำข้าวเปลือกนาปรัง ปี 2550 สูงขึ้นจากราคารับจำนำข้าวเปลือกเจ้านาปี ปี 2549/50 ตันละ 100 บาท ดังนี้ (1) ข้าวเปลือกเจ้า 100% ราคาตันละ 6,600 บาท (2) ข้าวเปลือกเจ้า 5% ราคาตันละ 6,500 บาท (3) ข้าวเปลือกเจ้า 10% ราคาตันละ 6,400 บาท (4) ข้าวเปลือกเจ้า 15% ราคาตันละ 6,200 บาท (5) ข้าวเปลือกเจ้า 25% ราคาตันละ 6,000 บาท และ (6) ข้าวเปลือกปทุมธานี (สีได้ต้นข้าว 36 - 42 กรัม) ราคาตันละ 6,800 - 7,100 บาท

#### 7. ผลการดำเนินการ

สำหรับผลการรับจำนำข้าวเปลือกนาปรัง ปี 2550 ตั้งแต่วันที่ 16 มีค. - 3 มิย.50 มีปริมาณข้าวเปลือกนาปรัง จำนวนรวม 866,713 ตัน แยกเป็นข้าวเปลือกเจ้า 844,718 ตัน และข้าวปทุมธานี 21,995 ตัน มีโรงสีเข้าร่วมโครงการ 375 โรง เปิดรับจำนำแล้ว 236 โรง

\*\*\*\*\*

สำนักส่งเสริมการค้าสินค้าเกษตร  
กรมการค้าภายใน  
มิถุนายน 2550

## สรุปปริมาณการส่งออกข้าวออกไปต่างประเทศรายเดือน

หน่วย : ปริมาณ/เมตริกตัน  
มูลค่า/ล้านบาท

เดือน	2535	2536	2537	2538	2539	2540	2541	2542	2543	2544	2545	2546	2547	2548	2549	2550
มค.	493,725	355,158	477,430	683,322	562,889	377,949	684,258	561,509	453,860	542,617	683,545	580,091	550,232	764,497	579,501	622,943
กพ.	361,739	247,666	416,838	638,035	430,992	287,899	564,678	435,160	531,032	468,532	531,389	544,549	704,296	588,663	585,601	591,362
มีค.	473,847	364,318	393,646	580,866	492,731	374,825	591,276	466,123	495,392	376,301	571,122	482,455	821,005	591,762	626,015	743,386
<b>ไตรมาสแรก</b>	<b>1,329,311</b>	<b>967,142</b>	<b>1,287,914</b>	<b>1,902,223</b>	<b>1,486,612</b>	<b>1,040,673</b>	<b>1,840,212</b>	<b>1,462,792</b>	<b>1,480,284</b>	<b>1,387,450</b>	<b>1,786,056</b>	<b>1,607,095</b>	<b>2,075,533</b>	<b>1,944,922</b>	<b>1,791,117</b>	<b>1,957,691</b>
เมย.	501,622	349,076	309,502	374,147	417,077	418,520	547,554	379,246	403,915	547,252	483,273	556,881	800,361	588,838	599,232	703,719
พค.	372,490	426,268	286,035	526,393	518,318	396,191	427,058	473,077	557,074	634,543	646,631	586,875	831,376	597,570	665,334	648,376
มย.	505,072	409,752	270,873	533,577	425,083	473,177	495,114	537,306	396,904	611,925	498,500	532,499	946,430	588,818	659,296	
<b>ไตรมาสที่ 2</b>	<b>1,379,184</b>	<b>1,185,096</b>	<b>866,410</b>	<b>1,434,117</b>	<b>1,360,478</b>	<b>1,287,888</b>	<b>1,469,726</b>	<b>1,389,629</b>	<b>1,357,893</b>	<b>1,793,720</b>	<b>1,628,404</b>	<b>1,676,255</b>	<b>2,578,167</b>	<b>1,775,226</b>	<b>1,923,862</b>	<b>1,352,095</b>
กค.	456,637	532,645	271,935	405,274	415,273	425,167	529,767	615,205	544,933	523,064	533,432	684,057	1,003,889	561,690	553,948	
สค.	304,923	459,738	348,856	376,875	413,516	412,798	525,671	632,679	493,681	699,300	574,400	699,916	738,805	628,221	525,788	
กย.	308,614	297,151	390,331	435,860	312,445	462,548	416,133	623,196	521,024	722,541	565,366	633,782	879,905	560,741	624,922	
<b>ไตรมาสที่ 3</b>	<b>1,070,174</b>	<b>1,289,534</b>	<b>1,011,122</b>	<b>1,218,009</b>	<b>1,141,234</b>	<b>1,300,513</b>	<b>1,471,571</b>	<b>1,871,080</b>	<b>1,559,638</b>	<b>1,944,905</b>	<b>1,673,198</b>	<b>2,017,755</b>	<b>2,622,599</b>	<b>1,750,652</b>	<b>1,704,658</b>	
ตค.	310,211	429,540	422,637	337,186	352,704	465,190	461,287	564,073	697,394	813,038	908,034	716,841	1,089,458	600,084	697,756	
พย.	332,374	415,229	517,985	425,557	429,231	435,278	526,719	658,781	727,417	805,751	682,724	727,684	964,682	592,664	661,410	
ธค.	385,320	518,128	651,224	622,232	480,125	742,667	639,340	767,664	776,768	800,503	567,222	851,784	809,786	640,798	636,716	
<b>ไตรมาสที่ 4</b>	<b>1,027,905</b>	<b>1,362,897</b>	<b>1,591,846</b>	<b>1,384,975</b>	<b>1,262,060</b>	<b>1,643,135</b>	<b>1,627,346</b>	<b>1,990,518</b>	<b>2,201,579</b>	<b>2,419,292</b>	<b>2,157,980</b>	<b>2,296,309</b>	<b>2,863,926</b>	<b>1,833,546</b>	<b>1,995,882</b>	
<b>ปริมาณรวม</b>	<b>4,806,574</b>	<b>4,804,669</b>	<b>4,757,292</b>	<b>5,939,324</b>	<b>5,250,384</b>	<b>5,272,209</b>	<b>6,408,855</b>	<b>6,714,019</b>	<b>6,599,394</b>	<b>7,545,367</b>	<b>7,245,638</b>	<b>7,597,414</b>	<b>10,140,225</b>	<b>7,304,346</b>	<b>7,415,519</b>	<b>3,309,786</b>
<b>มูลค่ารวม</b>	<b>36,214</b>	<b>32,946</b>	<b>38,201</b>	<b>46,792</b>	<b>48,783</b>	<b>60,619</b>	<b>85,394</b>	<b>72,324</b>	<b>68,102</b>	<b>69,261</b>	<b>67,193</b>	<b>76,368</b>	<b>110,376</b>	<b>90,874</b>	<b>97,226</b>	<b>44,940</b>

ที่มา : สภาหอการค้าแห่งประเทศไทย (ตั้งแต่ปี 2541 - ปัจจุบันเป็นข้อมูลจากกรมการค้าต่างประเทศ)

กรมการค้าภายใน

## ราคาข้าวเปลือกหอมมะลิ ที่โรงสีรับซื้อในส่วนภูมิภาค

FILE : PX004

หน่วย : บาท/ตัน

ปี	มค.	กพ.	มีค.	เมษ.	พค.	มิย.	กค.	สค.	กย.	ตค.	พย.	ธค.	เฉลี่ย
2539	4,810	4,850	4,850	5,105	5,326	5,697	5,786	6,119	6,969	6,992	6,900	6,172	5,798
2540	6,825	7,214	7,819	7,950	7,990	8,340	9,174	9,651	9,215	8,785	6,835	7,140	8,078
2541	9,352	9,508	8,909	8,738	8,709	8,664	8,501	8,388	8,041	7,258	6,332	6,298	8,225
2542	6,855	6,685	6,603	6,462	6,614	6,638	6,958	7,436	8,455	8,354	7,850	6,676	7,132
2543	6,743	6,781	6,885	6,977	7,311	7,477	8,005	8,135	8,177	8,146	7,289	6,413	7,362
2544	6,583	6,389	6,085	6,140	5,933	5,750	5,711	5,170	4,929	5,151	4,867	4,822	5,628
2545	5,216	5,410	5,472	5,550	5,625	6,248	6,735	6,785	6,874	6,758	6,340	6,375	6,116
2546	6,425	6,778	7,560	7,850	7,990	8,340	8,465	8,818	9,315	8,950	7,980	8,665	8,095
2547	9,376	9,175	9,270	9,567	9,249	8,743	7,957	7,718	7,407	7,178	7,738	7,695	8,423
2548	7,885	7,959	8,001	7,999	7,909	7,689	7,696	8,000	8,014	7,863	7,683	7,600	7,858
2549	7,500	7,833	8,151	8,157	8,305	8,315	8,812	8,975	9,023	8,980	8,364	8,291	8,392
2550	8,680	8,788	8,930	8,955	8,913								8,853

หมายเหตุ : เป็นราคารับซื้อเฉลี่ยหน้าโรงสีจังหวัดสุรินทร์ อุตรดิตถ์ อุบลราชธานี และนครราชสีมา (ชนิดสีได้ตันข้าว 36 กรัม)

## ราคาข้าวเปลือกเหนียว (เมล็ดยาว) ที่โรงสีรับซื้อในส่วนภูมิภาค

หน่วย : บาท/ตัน

ปี	มค.	กพ.	มีค.	เมษ.	พค.	มิย.	กค.	สค.	กย.	ตค.	พย.	ธค.	เฉลี่ย
2539	4,800	4,771	4,770	4,820	4,874	5,037	4,964	5,280	5,828	5,108	5,008	5,180	5,037
2540	5,796	6,169	6,338	6,338	6,513	6,863	7,638	8,206	8,321	8,589	7,993	7,234	7,167
2541	8,491	8,521	7,880	7,970	8,099	8,033	7,971	7,880	7,730	7,155	6,263	6,000	7,666
2542	5,831	5,536	5,241	5,033	5,174	4,877	4,783	4,997	5,304	4,876	4,562	4,790	5,084
2543	4,667	4,549	4,528	4,706	4,831	4,828	5,068	5,203	5,208	5,295	5,111	4,997	4,916
2544	5,467	5,612	5,550	5,651	5,795	5,948	6,018	5,830	5,750	5,509	4,739	5,006	5,573
2545	5,063	5,124	5,112	5,374	5,657	5,781	5,913	6,155	6,293	6,073	5,568	5,236	5,612
2546	5,397	5,774	5,950	6,000	6,058	6,229	6,576	6,923	7,125	6,248	6,220	6,367	6,239
2547	6,730	6,510	6,514	6,669	6,742	6,600	6,600	6,540	6,209	5,940	6,100	5,945	6,425
2548	6,235	6,300	6,300	6,300	6,300	6,300	6,300	6,500	6,452	6,015	5,700	6,030	6,228
2549	6,774	6,979	7,200	7,331	7,500	7,679	9,100	9,464	#####	#####	#####	#####	8,595
2550	11,367	11,300	11,329	11,447	11,920								11,473

สำนักส่งเสริมการค้าสินค้าเกษตร

30 พฤษภาคม 2550

px(รวม)/Tophit/vv/d85

## ราคาข้าวเปลือกเจ้าหน้าปี 5% ตลาดกลางก้านนทรง/ท่าข้าวลาดยาว

TLE : PX003

หน่วย : บาท/ตัน

ปี	มค.	กพ.	มีค.	เมย.	พค.	มิย.	กค.	สค.	กย.	ตค.	พย.	ธค.	เฉลี่ย	
2539	5,137	5,075	5,075	5,075	5,075								4,855	5,049
2540	5,085	5,028	5,048	4,891										5,013
2541	7,253	7,494	6,650											7,132
2542	6,271	6,050											4,720	5,680
2543	4,824	4,975											4,550	4,783
2544	4,550	4,550	4,550								4,450		4,553	4,531
2545	4,624	4,761	4,650							4,750	4,750	4,700	4,700	4,706
2546	4,732	4,750	4,750								4,383	4,530	4,530	4,629
2547	4,727										6,090	6,250	6,250	5,689
2548	6,404	6,450									6,858	6,850	6,850	6,641
2549	6,850	6,850	6,850								6,168	6,250	6,250	6,594
2550	6,330	6,389												6,360

## ราคาข้าวเปลือกเจ้าหน้าปี 5% ตลาดกลางจังหวัดพิษณุโลก

หน่วย : บาท/ตัน

ปี	มค.	กพ.	มีค.	เมย.	พค.	มิย.	กค.	สค.	กย.	ตค.	พย.	ธค.	เฉลี่ย	
2539	4,968	4,900	4,864	4,681	4,703								4,448	4,761
2540	5,143	5,134	5,090	4,958	4,875								6,050	5,208
2541	6,956	7,350											5,435	6,580
2542	6,057	5,668	5,465								4,915	4,725	4,725	5,366
2543	4,850	4,958	4,799	4,472							4,715	4,132	4,132	4,654
2544	4,186	4,267	4,127								4,328	4,289	4,289	4,239
2545	4,405	4,650	4,650	4,650						4,706	4,627	4,475	4,475	4,595
2546	4,593	4,646	4,650								4,488	4,406	4,406	4,557
2547	4,680										5,775	5,885	5,885	5,447
2548	5,975	6,122									6,743	6,725	6,725	6,391
2549	6,725	6,725	6,725								5,806	6,000	6,000	6,396
2550	6,205	6,250												6,228

## ราคาข้าวเปลือกหน้าปี 5 % เฉลี่ยตลาดก้านนทรง/ท่าข้าวลาดยาวและตลาดกลางจังหวัดพิษณุโลก

หน่วย : บาท/ตัน

ปี	มค.	กพ.	มีค.	เมย.	พค.	มิย.	กค.	สค.	กย.	ตค.	พย.	ธค.	เฉลี่ย	
2539	5,053	4,988	4,970	4,878	4,889								4,652	4,905
2540	5,114	5,081	5,069	4,925	4,875								6,050	5,186
2541	7,105	7,422	6,650										5,435	6,653
2542	6,164	5,859	5,465								4,915	4,723	4,723	5,425
2543	4,837	4,967	4,799	4,472							4,715	4,341	4,341	4,688
2544	4,368	4,409	4,339								4,389	4,421	4,421	4,385
2545	4,514	4,706	4,650	4,650						4,728	4,688	4,588	4,588	4,646
2546	4,663	4,698	4,700								4,434	4,468	4,468	4,593
2547	4,704										5,932	6,068	6,068	5,568
2548	6,190	6,286									6,800	6,788	6,788	6,516
2549	6,788	6,788	6,788								5,987	6,125	6,125	6,495
2550	6,268	6,320												6,294

สำนักส่งเสริมการค้าสินค้าเกษตร

## ราคาข้าวเปลือกเจ้านาปรัง ความชื้น 15% ตลาดก้านันทรัง / ทำข้าวลาตยาว

FILE : PX 008

หน่วย : บาท/ตัน

ปี	มค.	กพ.	มีค.	เมย.	พค.	มิย.	กค.	สค.	กย.	ตค.	พย.	ธค.	เฉลี่ย
2539			4,950	4,338	4,475	4,800	4,781	4,493	4,692	4,336	4,296	4,356	4,552
2540			4,494	4,269	4,389	4,375	4,794	5,125	5,228	5,563	5,500	5,956	4,969
2541	6,575	6,770	6,599	6,681	6,568	7,211	7,281	7,400	7,296	6,495	5,544	5,679	6,675
2542	6,213	5,611	5,368	4,859	4,840	5,200	5,303	5,248	4,997	4,671	4,655	4,797	5,147
2543	4,825		4,659	4,419	4,561	4,674	4,380	4,450	4,025	4,245	4,322	4,385	4,450
2544	4,498	4,492	4,273	4,185	4,250	4,385	4,450	4,160	4,330	4,345	4,344		4,337
2545			4,576	4,606	4,845	4,956	4,750	4,640	4,650	4,681			4,713
2546			4,580	4,550	4,550	4,731	4,902	4,713	4,707	4,603			4,667
2547		4,850	5,065	5,254	5,250	5,250	5,446	5,998	5,906	6,050			5,452
2548			6,365	6,888	6,900	6,882	6,750	6,688	6,983	6,950			6,801
2549			6,850	6,850	6,850	6,850	6,859	6,935	6,408	6,030			6,704
2550			6,243	6,323	6,175								6,247

หมายเหตุ : ตั้งแต่เดือนกุมภาพันธ์ 47 เป็นต้นไป เป็นราคาที่ตลาดกลางทำข้าวลาตยาว

## ราคาข้าวเปลือกเจ้านาปรัง ความชื้น 15% ตลาดกลางจังหวัดพิษณุโลก

หน่วย : บาท/ตัน

ปี	มค.	กพ.	มีค.	เมย.	พค.	มิย.	กค.	สค.	กย.	ตค.	พย.	ธค.	เฉลี่ย
2539			4,655	4,035	4,032	4,449	4,644	4,444	4,530	4,518	4,308	4,294	4,391
2540			4,670	4,100	4,578	4,625	5,060	5,072	5,157	5,570	5,075	5,850	4,976
2541	7,437	7,126	6,231	6,695	6,599	7,267	7,186	7,286	7,148	6,164	5,192	5,488	6,652
2542	6,020	5,560	5,131	4,532	4,714	5,141	5,098	5,070	4,780	4,348	4,552	4,585	4,961
2543	4,740	4,889	4,677	4,316	4,173	4,123	4,080	4,221	3,775	4,192	4,177	4,156	4,293
2544	4,198	4,212	4,050	3,916	4,030	4,225	4,310	4,198	4,298	4,250	4,225	4,303	4,185
2545	4,439	4,617	4,571	4,589	4,610	4,635	4,492	4,410	4,425	4,492			4,528
2546			4,490	4,475	4,586	4,689	4,687	4,578	4,648				4,593
2547		4,740	5,048	5,131	5,317	5,373	5,448	5,670	5,775	5,775			5,364
2548			6,346	6,475	6,475	6,475	6,475	6,475	6,543	6,775			6,505
2549			6,663	6,475	6,475	6,475	6,475	6,475	6,335	5,575			6,369
2550			6,023	6,215	6,285								6,174

## ราคาข้าวเปลือกนาปรัง ความชื้น 15 %เฉลี่ย ทำข้าวลาตยาวและจังหวัดพิษณุโลก

หน่วย : บาท/ตัน

ปี	มค.	กพ.	มีค.	เมย.	พค.	มิย.	กค.	สค.	กย.	ตค.	พย.	ธค.	เฉลี่ย
2539			4,803	4,187	4,254	4,625	4,713	4,469	4,611	4,427	4,302	3,838	4,423
2540			4,582	4,185	4,484	4,500	4,927	5,098	5,193	5,567	5,603	5,903	5,004
2541	7,006	6,948	6,415	6,688	6,584	7,239	7,234	7,343	7,208	6,301	5,368	5,583	6,660
2542	6,117	5,586	5,250	4,696	4,777	5,170	5,201	5,159	4,888	4,510	4,604	4,691	5,054
2543	4,787	4,889	4,668	4,368	4,367	4,398	4,230	4,336	3,900	4,218	4,250	4,271	4,390
2544	4,348	4,352	4,162	4,050	4,140	4,305	4,380	4,179	4,314	4,298	4,284	4,303	4,260
2545	4,439	4,617	4,574	4,598	4,728	4,793	4,621	4,525	4,538	4,587			4,602
2546			4,535	4,513	4,568	4,710	4,795	4,646	4,678	4,603			4,631
2547		4,795	5,057	5,193	5,284	5,312	5,447	5,834	5,841	5,913			5,408
2548			6,355	6,682	6,688	6,679	6,613	6,582	6,764	6,863			6,653
2549			6,757	6,663	6,663	6,663	6,667	6,705	6,372	5,803			6,537
2550			6,137	6,268	6,230								6,212

สำนักส่งเสริมการค้าสินค้าเกษตร

## ราคาขายส่งข้าวสารเจ้า 100 % ชั้น 2 ตลาดกรุงเทพมหานคร

File : PX006

หน่วย : บาท/100 กก.

ปี	มค.	กพ.	มีค.	เมษ.	พค.	มิย.	กค.	สค.	กย.	ตค.	พย.	ธค.	เฉลี่ย
2539	880	888	886	814	819	848	875	804	790	757	768	797	827
2540	880	863	807	753	795	792	905	864	926	956	933	1,122	883
2541	1,450	1,287	1,156	1,178	1,213	1,324	1,319	1,304	1,270	1,078	941	970	1,208
2542	1,058	987	902	828	854	898	900	886	876	819	851	846	892
2543	858	892	821	770	751	742	716	718	709	766	769	758	773
2544	755	748	729	716	720	740	743	724	729	719	741	752	735
2545	807	825	786	797	833	828	782	767	763	782	776	777	794
2546	824	832	806	807	814	826	806	779	766	741	734	759	791
2547	810	815	904	906	896	896	910	950	930	968	1,005	1,046	920
2548	1,069	1,075	1,087	1,135	1,126	1,123	1,108	1,125	1,131	1,134	1,104	1,112	1,111
2549	1,121	1,143	1,142	1,123	1,136	1,157	1,158	1,138	1,118	1,079	1,042	1,047	1,117
2550	1,074	1,085	1,082	1,052	1,063								1,071

## ราคาขายส่งข้าวสารเจ้า 5% ตลาดกรุงเทพมหานคร

หน่วย : บาท/100 กก.

ปี	มค.	กพ.	มีค.	เมษ.	พค.	มิย.	กค.	สค.	กย.	ตค.	พย.	ธค.	เฉลี่ย
2539	860	855	820	740	753	776	842	770	759	722	730	758	782
2540	838	822	769	710	735	748	852	828	883	923	907	1,090	842
2541	1,401	1,233	1,119	1,140	1,162	1,288	1,254	1,238	1,230	1,043	910	927	1,162
2542	1,022	949	868	799	822	866	873	859	831	780	816	819	859
2543	824	833	767	724	687	689	684	694	679	745	742	731	733
2544	730	724	700	671	675	694	707	696	710	702	714	726	704
2545	785	800	764	773	803	799	758	745	740	751	751	750	768
2546	794	797	782	783	785	795	774	747	739	721	714	732	764
2547	777	778	873	881	871	876	889	925	906	937	979	1,026	893
2548	1,049	1,055	1,066	1,115	1,106	1,103	1,088	1,105	1,107	1,108	1,079	1,088	1,089
2549	1,095	1,119	1,117	1,090	1,106	1,127	1,128	1,108	1,088	1,050	1,013	1,022	1,089
2550	1,050	1,051	1,038	1,018	1,031								1,038

## ราคาขายส่งปลายข้าวขาว A-1เลิศ (ใหม่) ตลาดกรุงเทพมหานคร

หน่วย : บาท/100 กก.

ปี	มค.	กพ.	มีค.	เมษ.	พค.	มิย.	กค.	สค.	กย.	ตค.	พย.	ธค.	เฉลี่ย
2539	608	581	598	555	564	541	524	477	494	478	474	477	531
2540	502	536	552	511	507	514	575	620	669	663	650	798	591
2541	873	798	717	699	698	770	818	888	934	906	782	792	806
2542	794	718	677	618	625	690	724	728	683	604	597	522	665
2543	531	531	520	504	495	486	519	533	540	533	510	515	518
2544	534	524	497	501	522	545	585	589	612	602	541	541	549
2545	581	588	596	595	591	586	580	579	595	642	631	609	598
2546	595	591	570	560	556	584	578	583	584	581	583	600	580
2547	630	665	767	788	807	817	802	821	787	765	805	810	772
2548	829	841	836	838	830	818	813	825	836	846	812	800	827
2549	780	787	783	791	771	771	764	772	791	778	747	775	776
2550	829	870	861	822	800								836

สำนักส่งเสริมการค้าสินค้าเกษตร

## ราคาขายส่งข้าวสารเจ้า 25% ในตลาดกรุงเทพมหานคร

px006-2

หน่วย : บาท/100 กก.

ปี	มค.	กพ.	มีค.	เมษ.	พค.	มิย.	กค.	สค.	กย.	ตค.	พย.	ธค.	เฉลี่ย
2539	797	795	771	689	688	707	743	695	694	650	656	670	713
2540	746	731	698	581	683	684	775	760	815	837	827	1,008	762
2541	1,265	1,112	1,003	1,006	1,037	1,158	1,162	1,160	1,144	1,003	870	883	1,067
2542	941	868	814	748	758	816	825	820	789	741	767	753	803
2543	759	765	714	675	645	643	640	651	647	700	691	681	684
2544	683	675	648	626	634	655	675	670	684	676	670	680	665
2545	733	748	721	728	749	746	713	704	702	725	723	717	726
2546	746	762	730	729	732	743	735	707	705	689	681	694	721
2547	734	746	844	853	849	854	866	900	875	874	904	965	855
2548	984	994	1,000	1,030	1,021	1,018	1,004	1,020	1,022	1,024	994	1,003	1,009
2549	1,016	1,034	1,032	1,006	993	993	998	983	981	969	948	971	994
2550	998	998	979	953	958								977

## ราคาขายส่งข้าวหนึ่ง 100 % ตลาดกรุงเทพมหานคร

หน่วย : บาท/100 กก.

ปี	มค.	กพ.	มีค.	เมษ.	พค.	มิย.	กค.	สค.	กย.	ตค.	พย.	ธค.	เฉลี่ย
2539	854	844	812	732	773	830	848	783	792	798	801	796	805
2540	809	787	778	740	797	795	921	978	1,055	1,014	985	1,149	901
2541	1,420	1,305	1,103	1,096	1,124	1,268	1,273	1,284	1,265	1,092	764	997	1,166
2542	1,075	976	909	858	882	892	883	915	988	983	1,002	914	940
2543	886	907	863	830	810	811	814	799	752	812	762	763	817
2544	777	730	702	712	735	782	872	857	906	886	803	755	793
2545	793	799	769	761	771	766	751	760	766	790	797	757	773
2546	777	780	762	766	762	784	786	766	760	750	734	726	763
2547	753	787	882	916	933	926	924	995	975	985	1,001	1,037	926
2548	1,057	1,065	1,061	1,132	1,114	1,110	1,090	1,111	1,133	1,133	1,089	1,078	1,098
2549	1,081	1,108	1,108	1,095	1,096	1,123	1,143	1,131	1,124	1,095	1,066	1,057	1,102
2550	1,065	1,065	1,078	1,068	1,062								1,068

สำนักส่งเสริมการค้าสินค้าเกษตร



## ราคาขายส่งข้าวเหนียว 10% เมล็ดยาว ตลาดกรุงเทพมหานคร

PX007-2

หน่วย : บาท/100 กก.

ปี	มค.	กพ.	มีค.	เมษ.	พค.	มิย.	กค.	สค.	กย.	ตค.	พย.	ธค.	เฉลี่ย
2539	788	820	823	858	877	854	858	859	900	958	956	1,045	883
2540	1,098	1,103	1,124	1,117	1,169	1,201	1,394	1,450	1,546	1,531	1,425	1,510	1,306
2541	1,839	1,784	1,666	1,682	1,653	1,605	1,582	1,545	1,526	1,440	1,274	1,225	1,568
2542	1,231	1,108	974	888	901	839	823	881	966	845	894	935	940
2543	930	867	848	919	966	968	1,026	1,020	1,022	1,025	1,025	1,035	971
2544	1,071	1,030	996	986	985	1,020	1,024	996	985	868	895	891	979
2545	946	929	945	968	1,040	1,047	1,079	1,095	1,138	1,141	1,156	1,145	1,052
2546	1,141	1,163	1,165	1,165	1,165	1,166	1,156	1,371	1,391	1,405	1,239	1,260	1,232
2547	1,305	1,279	1,265	1,265	1,244	1,235	1,235	1,224	1,127	1,098	1,135	1,120	1,211
2548	1,147	1,150	1,150	1,150	1,150	1,150	1,150	1,150	1,150	1,150	1,095	1,090	1,140
2549	1,247	1,264	1,270	1,286	1,340	1,399	1,688	1,741	1,837	1,961	2,044	2,010	1,591
2550	2,023	2,040	2,040	2,040	2,115								2,052

## ราคาขายส่งปลายข้าวเหนียว A-1 ตลาดกรุงเทพมหานคร

หน่วย : บาท/100 กก.

ปี	มค.	กพ.	มีค.	เมษ.	พค.	มิย.	กค.	สค.	กย.	ตค.	พย.	ธค.	เฉลี่ย
2539	739	718	707	725	728	704	709	746	785	706	712	763	729
2540	842	846	858	852	855	859	924	958	1,018	1,018	1,052	1,007	924
2541	1,148	987	882	912	909	895	873	875	881	868	793	777	900
2542	800	771	746	754	759	754	745	758	824	674	634	595	735
2543	567	563	520	530	549	556	565	558	547	556	564	609	557
2544	731	870	869	891	926	966	952	843	817	790	680	709	837
2545	756	774	810	807	814	795	812	822	831	844	808	853	811
2546	857	858	845	845	845	817	821	863	904	846	848	865	851
2547	882	867	865	885	885	885	885	886	905	858	833	835	873
2548	844	845	865	915	868	865	865	875	875	875	875	905	873
2549	912	983	1,072	1,143	1,145	1,204	1,311	1,384	1,532	1,662	1,704	1,661	1,309
2550	1,640	1,640	1,629	1,590	1,590								1,618

สำนักส่งเสริมการค้าสินค้าเกษตร

## ราคาขายส่งข้าวสารหอมมะลิ 100% ชั้น 2 ในตลาดกรุงเทพมหานคร

PX007-3

หน่วย : บาท/100 กก.

ปี	มค.	กพ.	มีค.	เมษ.	พค.	มิย.	กค.	สค.	กย.	ตค.	พย.	ธค.	เฉลี่ย
2539	1,038	1,079	1,086	1,074	1,056	1,085	1,108	1,197	1,410	1,042	1,405	1,420	1,167
2540	1,484	1,580	1,754	1,720	1,788	1,891	2,101	2,156	2,080	1,910	1,758	1,936	1,847
2541	2,564	2,386	2,156	2,068	2,088	2,033	1,896	1,810	1,698	1,518	1,422	1,430	1,922
2542	1,454	1,423	1,378	1,348	1,378	1,370	1,476	1,563	1,908	1,850	1,721	1,530	1,533
2543	1,520	1,531	1,543	1,563	1,727	1,840	2,028	2,015	1,983	1,970	1,910	1,887	1,793
2544	1,443	1,345	1,306	1,297	1,227	1,145	1,117	996	952	1,032	1,088	1,031	1,165
2545	1,021	1,053	1,044	1,050	1,105	1,219	1,309	1,311	1,345	1,275	1,278	1,252	1,189
2546	1,359	1,440	1,686	1,811	1,837	1,862	1,855	1,972	2,074	1,888	1,865	1,675	1,777
2547	1,856	1,766	1,760	1,743	1,681	1,606	1,477	1,454	1,379	1,427	1,510	1,510	1,597
2548	1,512	1,540	1,540	1,540	1,523	1,471	1,460	1,502	1,501	1,500	1,468	1,465	1,502
2549	1,465	1,538	1,590	1,590	1,618	1,668	1,809	1,825	1,816	1,804	1,621	1,670	1,668
2550	1,782	1,790	1,790	1,780	1,746								1,778

## ราคาขายส่งปลายข้าวสารหอมมะลิในตลาดกรุงเทพมหานคร

หน่วย : บาท/100 กก.

ปี	มค.	กพ.	มีค.	เมษ.	พค.	มิย.	กค.	สค.	กย.	ตค.	พย.	ธค.	เฉลี่ย
2539	613	586	602	570	589	588	552	506	547	513	502	480	554
2540	518	564	591	591	608	610	645	661	694	677	668	809	636
2541	886	821	768	782	802	823	832	892	945	914	788	800	838
2542	826	822	825	824	827	824	839	812	825	812	712	616	797
2543	601	603	605	611	585	569	591	610	598	622	579	569	595
2544	572	582	624	651	692	757	781	810	802	805	712	685	706
2545	722	704	682	680	671	672	680	697	713	712	697	670	692
2546	636	650	628	605	614	639	642	673	705	704	678	728	659
2547	828	953	1,001	1,037	1,067	995	950	963	850	833	894	887	938
2548	913	909	881	875	868	846	850	907	899	898	869	823	878
2549	800	833	839	828	813	848	869	870	886	866	834	856	845
2550	895	930	925	958	955								933

สำนักงานส่งเสริมการค้าลีนค้าเกษตร

ราคาขายส่งข้าวหอมปทุมธานี ตลาดกรุงเทพมหานคร

PX009

หน่วย : บาท/100 กก.

ปี	มค.	กพ.	มีค.	เมษ.	พค.	มิย.	กค.	สค.	กย.	ตค.	พย.	ธค.	เฉลี่ย
2547	-	-	-	-	1,111	990	971	1,000	1,162	1,117	1,150	1,150	1,081
2548	1,150	1,150	1,150	1,150	1,150	1,150	1,150	1,180	1,190	1,190	1,190	1,190	1,166
2549	1,209	1,234	1,290	1,290	1,290	1,388	1,481	1,490	1,490	1,487	1,351	1,290	1,358
2550	1,373	1,390	1,390	1,410	1,385								1,390

ราคาขายส่งปลายข้าวหอมปทุมธานี ตลาดกรุงเทพมหานคร

หน่วย : บาท/100 กก.

ปี	มค.	กพ.	มีค.	เมษ.	พค.	มิย.	กค.	สค.	กย.	ตค.	พย.	ธค.	เฉลี่ย
2547	-	-	-	-	901	880	821	840	806	798	844	862	844
2548	882	893	851	845	843	823	820	847	848	848	836	815	846
2549	789	800	817	811	792	809	818	818	826	825	782	793	807
2550	844	891	918	898	886								887

ราคาข้าวเปลือกหอมปทุมธานี ที่โรงสีรับซื้อในส่วนภูมิภาค

หน่วย : บาท/ตัน

ปี	มค.	กพ.	มีค.	เมษ.	พค.	มิย.	กค.	สค.	กย.	ตค.	พย.	ธค.	เฉลี่ย
2547	-	-	-	-	-	-	-	-	5,810	5,968	6,220	6,221	6,055
2548	6,417	6,541	6,485	6,500	6,500	6,547	6,550	6,600	6,600	6,626	6,700	6,700	6,564
2549	6,700	6,880	6,800	6,750	6,750	6,780	6,845	7,159	7,050	6,686	6,532	6,521	6,788
2550	7,026	7,400	7,386	7,011	6,617								7,088

สำนักส่งเสริมการค้าสินค้าเกษตร

## มันสำปะหลัง

1. ผลผลิตและความต้องการใช้ (ล้านตันหัวมันสด)	2546/47	2547/48	2548/49	ปี 2549/50*	
ผลผลิตของไทย	21.44	16.94	22.58	25.39	
พื้นที่เพาะปลูก (ล้านไร่)	6.61	6.16	6.69	7.13	
2. ต้นทุนการผลิตหัวมันสด (บาท/กก.)	0.88	0.92	0.84	0.85	
3. ราคา (บาท/กก.)				เม.ย.	พ.ค.
หัวมันสดคณะกรรมการขายได้	0.80	1.33	1.29	1.21	1.24
หัวมันสดเชื่อแป้ง 25% จ.นครราชสีมา	1.06	1.50	1.29	1.33	1.47
มันเส้น FOB (US\$/ตัน)	87.50	112.25	112.46	113.50	122.5
แป้งมัน FOB (US\$/ตัน)	181.66	232.50	245.00	262.50	280
4. การส่งออก (ล้านตันผลิตภัณฑ์)	ปี 47	ปี 48	ปี 49	(ประมาณการ) ปี 50	
- มันเส้น	2.81	2.77	3.82	3.72	
- มันอัดเม็ด	2.21	0.26	0.39	0.20	
- แป้งมัน	1.61	1.60	2.31	2.66	

### 5. นโยบายและมาตรการ ปี 2548/49

คณะกรรมการ คชก. มีมติเมื่อวันที่ 7 ธันวาคม 2548 4 พฤษภาคม และ 19 มิถุนายน 2549 เห็นชอบให้รับจำนำหัวมันสดจากเกษตรกรรายละไม่เกิน 500 ตัน หรือเป็นวงเงินไม่เกินรายละ 750,000 บาท ปริมาณหัวมันสด 5 ล้านตัน เพื่อแปรสภาพเป็นมันเส้นและแป้งมัน ระยะเวลารับจำนำเดือนธันวาคม 2548 – พฤษภาคม 2549 โดยราคารับจำนำหัวมันสด เชื่อแป้ง 25% ณ จุดรับจำนำเดือนธันวาคม 2548 กก.ละ 1.30 บาทและเดือนมกราคม – พฤษภาคม 2549 กก.ละ 1.50 บาท ทั้งนี้ ให้เริ่มดำเนินการเมื่อราคาหัวมันสดต่ำกว่าหรือมีแนวโน้มว่าจะต่ำกว่าราคาที่กำหนดให้รับจำนำ

- ผลดำเนินการ อคส. เปิดรับจำนำ ณ ลานมัน รวม 124 จุด ใน 20 จังหวัด มีเกษตรกรมาจำนำ 26,750 ราย หัวมันสด 777,879 ตัน แปรสภาพเป็นมันเส้น 326,840 ตัน (ไถล่อน 5,420 ตันและจ่ายคืน 17 ตัน คัดน้ำหนัก 221 ตัน) จำหน่ายทั้งหมดแล้วเมื่อวันที่ 5 มิถุนายน 2549 ผู้ซื้อรับมอบแล้ว 271,968 ตัน ซึ่งครบกำหนดรับมอบภายในวันที่ 30 พฤศจิกายน 2549 ณ 31 มี.ค.50 คงเหลือยังไม่ได้รับมอบ 53,216.90 ตัน

### 6. นโยบายและมาตรการ ปี 2549/50

คณะกรรมการนโยบายและมาตรการช่วยเหลือเกษตรกร (คชก.) ได้มีมติเมื่อวันที่ 2 พฤศจิกายน 2549 เห็นชอบมาตรการแทรกแซงตลาดมันสำปะหลัง ปี 2549/50 ด้วยการรับจำนำหัวมันสำปะหลังสดจากเกษตรกร ปริมาณการรับจำนำหัวมันสำปะหลังสดรวม 7.5 ล้านตัน เพื่อแปรรูปเป็นมันเส้นและแป้งมันสำปะหลัง ระยะเวลารับจำนำ เดือนพฤศจิกายน 2549 – เมษายน 2550 กำหนดราคารับจำนำมันสำปะหลังสด เชื่อแป้ง 25% ณ จุดรับจำนำเป็นขั้นบันไดเดือนพฤศจิกายน 2549 กก.ละ 1.25 บาท เพิ่มขึ้นเดือนละ 0.05 บาท เป็น กก.ละ 1.50 บาท ในเดือนเมษายน 2550

การดำเนินการ ณ 30 เมษายน 2550 เปิดจุดรับจำหน่ายแล้ว 180 ราย โดยเป็น ลานมัน 166 ราย ใน 22 จังหวัดและโรงแปรง 14 โรง ใน 7 จังหวัด เกษตรกรนำผลผลิตมาจำหน่ายรวม 1,141,226 ตัน แปรสภาพเป็นมันเส้น 286,078 ตัน แป้งมัน 104,629 ตัน และเปิดโกดังกลางรับมอบแล้ว 30 รายแยกเป็น โกดังกลางรับมอบมันเส้น 22 ราย รับมอบมันเส้นแล้ว 272,800 ตัน โกดังกลางรับมอบแป้งมัน 8 ราย รับมอบแป้งมัน 74,299 ตัน 2) กษ. จดทะเบียนเกษตรกรผู้ปลูกมันสำปะหลัง ณ 28 กุมภาพันธ์ 2550 รวม 155,007 ราย ผลผลิตรวม 16,677,644 ตัน 3) ธ.ก.ส. ฟ่อนคันชำระหนี้ของเกษตรกรถึงเดือนพฤษภาคม 2550

## 7. สถานการณ์ปี 2549/50

### 7.1 ในประเทศ

ผลผลิตปี 2549/50 ในเดือนพฤษภาคม 2550 ใกล้เคียงที่สุดฤดูกาลผลิตปริมาณผลผลิตออกสู่ตลาดน้อย ประกอบกับมีฝนตกในพื้นที่แหล่งผลผลิตอย่างต่อเนื่องเป็นอุปสรรคแก่เกษตรกรในการขุดหัวมันสด เป็นผลให้ราคาซื้อขายหัวมันสดขยับสูงขึ้นจากเดือนก่อน(เม.ย.50) กก.ละ 0.14 บาท มีผลจากการที่ผู้ประกอบการมีความต้องการวัตถุดิบเพื่อใช้ในการผลิตเพื่อการผลิตมาก เนื่องจากการส่งออกขยายตัวสูงและมีการใช้มันเส้นในการผสมอาหารเลี้ยงสัตว์มากขึ้น โดยราคาซื้อขาย ณ โรงแปรง (เชื้อแป้ง 25%) จังหวัดนครราชสีมา ไร่ซื้อ กก.ละ 1.46-1.55 บาทและ ณ ลานมัน (ชนิดคละ) กก.ละ 1.20-1.40 บาท

สำหรับในเดือนมิถุนายน 2550 ภาวะการส่งออกมีการขยายตัวสูงขึ้น โดยมันเส้นไปจีนและแป้งมันไปอินโดนีเซียยังคงมีปริมาณการสั่งซื้ออย่างต่อเนื่อง อีกทั้งมีการใช้มันเส้นในการผสมอาหารเลี้ยงสัตว์มากขึ้น คาดว่าราคาซื้อขายหัวมันสดมีแนวโน้มสูงขึ้น เนื่องจากลานมัน/โรงแปรงมีความต้องการวัตถุดิบในการผลิตเพื่อแปรรูปในการส่งออกจำนวนมาก

### 7.2 ต่างประเทศ

กรมการค้าต่างประเทศ รายงานการส่งออกในช่วง ม.ค.-เม.ย. 50 ว่ามีการส่งออกมันเส้น 1,787,198 ตัน มูลค่าประมาณ 7,017 ล้านบาท เพิ่มจากช่วงเดียวกันของปี 2549 ร้อยละ 52 มันอัดเม็ด 586,172 ตันมูลค่าประมาณ 1,803 ล้านบาท เพิ่มจากช่วงเดียวกันของปี 2549 ร้อยละ 447 แป้งมัน 620,395 ตัน มูลค่าประมาณ 6,579 ล้านบาท เพิ่มจากช่วงเดียวกันของปี 2549 ร้อยละ 0.89 ซึ่งในวงการค้าแจ้งว่าประเทศคู่แข่งเกิดภาวะแล้งผลผลิตเสียหาย ทำให้มีการสั่งซื้อมันเส้น/แป้งมันจากประเทศคู่ค้าอย่างต่อเนื่อง

~~~~~~

สำนักส่งเสริมการค้าสินค้าเกษตร

มิถุนายน 2550

Agri\_24,มันฯ F : รายเดือน 501

Agri. 24 มีหน่วยเป็นตันต่อ 50 F : ราคาปับ

|                                                                | ต.ค. | พ.ย. | ธ.ค. | ม.ค. | ก.พ. | มี.ค. | เม.ย. | พ.ค.  | มิ.ย. | ก.ค.  | ส.ค. | ก.ย. | เฉลี่ย |
|----------------------------------------------------------------|------|------|------|------|------|-------|-------|-------|-------|-------|------|------|--------|
| <b>1. ราคาหัวมันสดเกษตรกรขายได้ : สำนักงานเศรษฐกิจการเกษตร</b> |      |      |      |      |      |       |       |       |       |       |      |      |        |
| 2543/44                                                        | 0.56 | 0.64 | 0.67 | 0.67 | 0.66 | 0.68  | 0.69  | 0.83  | 0.99  | 1.06  | 1.03 | 0.93 | 0.69   |
| 2544/45                                                        | 0.93 | 0.99 | 0.99 | 1.03 | 1.05 | 1.11  | 1.16  | 1.12  | 1.06  | 1.02  | 1.04 | 0.98 | 1.05   |
| 2545/46                                                        | 0.91 | 0.94 | 0.97 | 0.93 | 0.94 | 0.93  | 0.93  | 0.92  | 0.91  | 0.88  | 0.82 | 0.81 | 0.93   |
| 2546/47                                                        | 0.77 | 0.79 | 0.82 | 0.82 | 0.76 | 0.74  | 0.80  | 0.83  | 0.98  | 1.00  | 1.06 | 1.09 | 0.80   |
| 2547/48                                                        | 1.04 | 1.10 | 1.20 | 1.30 | 1.39 | 1.48  | 1.47  | 1.40  | 1.30  | 1.30  | 1.40 | 1.30 | 1.33   |
| 2548/49                                                        | 1.21 | 1.27 | 1.40 | 1.37 | 1.38 | 1.36  | 1.30  | 0.99  | 0.99  | 0.96  | 0.94 | 0.94 | 1.29   |
| 2549/50                                                        | 0.87 | 1.00 | 1.13 | 1.12 | 1.16 | 1.23  | 1.21  | 1.25  |       |       |      |      | 1.12   |
| <b>2. ราคาหัวมันสดเชื้อแป้ง 25% จ.นครราชสีมา</b>               |      |      |      |      |      |       |       |       |       |       |      |      |        |
| 2543/44                                                        | 0.72 | 0.74 | 0.83 | 0.83 | 0.82 | 0.84  | 0.88  | 1.03  | 1.14  | 1.30  | 1.30 | 1.24 | 0.97   |
| 2544/45                                                        | 1.16 | 1.18 | 1.18 | 1.16 | 1.17 | 1.27  | 1.33  | 1.31  | 1.32  | 1.26  | 1.16 | 1.14 | 1.22   |
| 2545/46                                                        | 1.06 | 1.06 | 1.16 | 1.02 | 1.05 | 0.98  | 1.02  | 1.00  | 0.97  | 0.96  | 0.96 | 0.93 | 1.01   |
| 2546/47                                                        | 0.91 | 0.95 | 1.02 | 0.99 | 0.95 | 0.96  | 1.04  | 1.13  | 1.18  | 1.21  | 1.21 | 1.17 | 1.06   |
| 2547/48                                                        | 1.12 | 1.20 | 1.29 | 1.49 | 1.53 | 1.59  | 1.65  | 1.68  | 1.68  | 1.65  | 1.54 | 1.52 | 1.50   |
| 2548/49                                                        | 1.45 | 1.46 | 1.52 | 1.43 | 1.41 | 1.32  | 1.27  | 1.18  | 1.17  | 1.12  | 1.06 | 1.06 | 1.29   |
| 2549/50                                                        | 1.06 | 1.15 | 1.18 | 1.18 | 1.21 | 1.28  | 1.33  | 1.47  |       |       |      |      | 1.23   |
| <b>3. ราคาส่งออก เอฟ.โอ.บี.มันเส้น</b>                         |      |      |      |      |      |       |       |       |       |       |      |      |        |
| 2543/44                                                        | -    | -    | -    | -    | -    | -     | -     | -     | -     | -     | -    | -    | -      |
| 2544/45                                                        | -    | -    | -    | -    | -    | 2.98  | 3.03  | 3.03  | 3.06  | 3.04  | 3.11 | 3.07 | 3.05   |
| 2545/46                                                        | 2.96 | 2.93 | 2.89 | 2.81 | 2.82 | 2.85  | 2.90  | 2.90  | 2.82  | 2.83  | 2.82 | 2.82 | 2.86   |
| 2546/47                                                        | 2.81 | 2.90 | 2.96 | 2.84 | 2.72 | 2.63  | 2.90  | 3.11  | 3.33  | 3.54  | 3.80 | 3.80 | 3.11   |
| 2547/48                                                        | 3.29 | 3.29 | 3.40 | 3.76 | 4.00 | 4.36  | 4.46  | 4.51  | 4.73  | 4.83  | 4.76 | 4.73 | 4.18   |
| 2548/49                                                        | 4.56 | 4.35 | 4.21 | 4.02 | 4.04 | 3.75  | 3.86  | 3.95  | 4.35  | 4.37  | 4.25 | 4.25 | 4.16   |
| 2549/50                                                        | 4.22 | 3.94 | 4.20 | 3.96 | 3.97 | 3.96  | 3.93  | 4.21  |       |       |      |      | 4.05   |
| <b>4. ราคาส่งออก เอฟ.โอ.บี.แป้งมัน</b>                         |      |      |      |      |      |       |       |       |       |       |      |      |        |
| 2543/44                                                        | 6.44 | 6.53 | 6.65 | 6.66 | 6.58 | 7.32  | 7.74  | 8.06  | 8.34  | 8.51  | 8.15 | 7.75 | 7.39   |
| 2544/45                                                        | 7.75 | 7.80 | 7.62 | 7.83 | 7.96 | 8.42  | 8.76  | 8.53  | 8.03  | 7.52  | 7.71 | 7.46 | 7.95   |
| 2545/46                                                        | 7.47 | 7.55 | 7.55 | 7.67 | 7.79 | 7.77  | 7.66  | 7.29  | 7.06  | 6.87  | 6.87 | 6.64 | 7.35   |
| 2546/47                                                        | 6.52 | 6.65 | 7.11 | 6.91 | 6.61 | 6.89  | 7.16  | 7.68  | 7.82  | 7.84  | 7.95 | 7.95 | 7.26   |
| 2547/48                                                        | 7.93 | 7.83 | 7.88 | 8.88 | 9.42 | 10.44 | 11.21 | 11.10 | 11.40 | 11.21 | 9.64 | 9.51 | 9.70   |
| 2548/49                                                        | 9.47 | 9.19 | 9.30 | 8.97 | 9.01 | 8.32  | 8.49  | 8.32  | 8.39  | 8.23  | 7.77 | 7.73 | 8.60   |
| 2549/50                                                        | 7.89 | 8.45 | 8.55 | 8.94 | 8.97 | 8.36  | 9.00  | 9.63  |       |       |      |      | 8.72   |

ที่มา : สำนักงานเศรษฐกิจการเกษตร , กรมการค้าภายใน , สมาคมการค้ามันสำปะหลังไทย

**ปริมาณการส่งออกมันสำปะหลัง**

หน่วย : ตัน

|                                        | ต.ค.    | พ.ย.    | ธ.ค.    | ม.ค.    | ก.พ.    | มี.ค.   | เม.ย.   | พ.ค.    | มิ.ย.   | ก.ค.    | ส.ค.    | ก.ย.    | รวม       |
|----------------------------------------|---------|---------|---------|---------|---------|---------|---------|---------|---------|---------|---------|---------|-----------|
| <b>1. ปริมาณการส่งออกมันเส้น</b>       |         |         |         |         |         |         |         |         |         |         |         |         |           |
| 2543/44                                | 9,310   | 39,52   | 89      | 19,958  | 101,59  | 26,284  | 60,174  | 85,586  | 48,234  | 301,956 | 256,264 | 107,223 | 915,220   |
| 2544/45                                | 36,866  | 10,080  | 70,804  | 108,895 | 167,816 | 70,205  | 163,913 | 153,604 | 52,746  | 139,801 | 154,008 | 168,695 | 1,297,434 |
| 2545/46                                | 12,000  | 54,835  | 122,515 | 124,015 | 312,651 | 75,228  | 376,459 | 126,398 | 105,678 | 87,865  | 172,496 | 37,904  | 1,608,042 |
| 2546/47                                | 46,915  | 92,409  | 258,108 | 328,407 | 171,706 | 157,904 | 226,123 | 211,811 | 427,336 | 221,686 | 278,619 | 202,177 | 2,623,202 |
| 2547/48                                | 115,748 | 219,937 | 244,532 | 156,113 | 197,141 | 313,386 | 214,612 | 336,599 | 180,921 | 282,829 | 217,839 | 147,369 | 2,627,027 |
| 2548/49                                | 136,728 | 273,082 | 316,322 | 294,264 | 407,051 | 283,804 | 171,660 | 258,455 | 313,228 | 486,538 | 258,133 | 306,519 | 3,505,784 |
| 2549/50                                | 342,132 | 322,559 | 376,015 | 618,400 | 471,790 | 264,246 | 191,913 |         |         |         |         |         | 2,587,054 |
| <b>2. ปริมาณการส่งออกแป้งมันดิบ</b>    |         |         |         |         |         |         |         |         |         |         |         |         |           |
| 2543/44                                | 91,317  | 102,577 | 100,613 | 91,048  | 96,617  | 78,061  | 62,317  | 64,637  | 58,491  | 48,049  | 75,586  | 71,348  | 940,661   |
| 2544/45                                | 78,258  | 68,603  | 69,980  | 72,530  | 81,931  | 73,639  | 61,605  | 50,938  | 44,423  | 58,701  | 71,978  | 76,532  | 809,118   |
| 2545/46                                | 88,302  | 93,664  | 75,146  | 106,524 | 108,849 | 104,626 | 97,088  | 71,693  | 70,054  | 66,297  | 71,929  | 90,960  | 1,045,132 |
| 2546/47                                | 107,470 | 93,318  | 95,245  | 105,007 | 98,104  | 104,317 | 86,566  | 98,526  | 95,259  | 78,603  | 78,950  | 86,183  | 1,127,547 |
| 2547/48                                | 102,786 | 91,678  | 88,689  | 66,634  | 70,098  | 87,556  | 74,581  | 66,437  | 72,005  | 62,656  | 75,018  | 121,694 | 979,833   |
| 2548/49                                | 121,710 | 109,907 | 88,681  | 119,783 | 130,847 | 133,447 | 116,149 | 115,639 | 126,303 | 119,528 | 158,416 | 136,690 | 1,477,100 |
| 2549/50                                | 175,912 | 183,936 | 155,158 | 144,803 | 148,018 | 165,281 | 150,681 |         |         |         |         |         | 1,123,790 |
| <b>3. ปริมาณการส่งออกแป้งมันแปรรูป</b> |         |         |         |         |         |         |         |         |         |         |         |         |           |
| 2543/44                                | 29,927  | 37,463  | 26,171  | 33,571  | 25,865  | 43,475  | 27,487  | 40,771  | 33,108  | 33,168  | 36,409  | 35,262  | 402,678   |
| 2544/45                                | 35,759  | 42,813  | 34,041  | 38,408  | 29,786  | 40,559  | 41,079  | 44,292  | 36,904  | 39,512  | 32,680  | 37,523  | 453,356   |
| 2545/46                                | 38,217  | 41,732  | 37,744  | 42,820  | 38,708  | 48,157  | 52,384  | 49,493  | 37,609  | 41,982  | 36,915  | 46,012  | 511,773   |
| 2546/47                                | 42,095  | 42,209  | 47,131  | 45,083  | 51,189  | 53,509  | 61,390  | 53,635  | 55,170  | 47,928  | 53,435  | 58,410  | 611,184   |
| 2547/48                                | 60,540  | 53,245  | 59,571  | 51,801  | 42,143  | 53,474  | 60,525  | 63,277  | 46,155  | 46,330  | 42,275  | 47,732  | 627,068   |
| 2548/49                                | 45,758  | 50,978  | 46,046  | 45,621  | 48,813  | 65,884  | 45,164  | 61,049  | 43,391  | 49,570  | 47,470  | 52,430  | 602,174   |
| 2549/50                                | 56,268  | 66,497  | 59,760  | 33,981  | 33,802  | 40,365  | 34,101  |         |         |         |         |         | 324,773   |

ที่มา : กรมศุลกากร

ราคาหัวมันสดเชื้อแป้ง 25% ณ โรงงานแป้งมันสำปะหลัง ปี 2544 - 2550

| ปีการผลิต                | ม.ค. | ก.พ. | มี.ค. | เม.ย. | พ.ค. | มิ.ย. | ก.ค. | ส.ค. | ก.ย. | ต.ค. | พ.ย. | ธ.ค. | เฉลี่ย |
|--------------------------|------|------|-------|-------|------|-------|------|------|------|------|------|------|--------|
| <b>จังหวัดนครราชสีมา</b> |      |      |       |       |      |       |      |      |      |      |      |      |        |
| ปี 2541                  | 1.24 | 1.58 | 1.94  | 2.28  | 2.15 | 2.15  | 2.20 | 1.80 | 1.46 | 1.28 | 1.35 | 1.10 | 1.71   |
| ปี 2542                  | 0.98 | 1.04 | 1.07  | 1.07  | 1.00 | 0.91  | 0.89 | 0.80 | 0.77 | 0.78 | 0.85 | 0.90 | 0.92   |
| ปี 2543                  | 0.82 | 0.79 | 0.79  | 0.83  | 0.83 | 0.80  | 0.84 | 0.79 | 0.73 | 0.72 | 0.74 | 0.83 | 0.79   |
| ปี 2544                  | 0.83 | 0.82 | 0.84  | 0.88  | 1.03 | 1.14  | 1.30 | 1.30 | 1.24 | 1.16 | 1.18 | 1.18 | 1.08   |
| ปี 2545                  | 1.16 | 1.17 | 1.27  | 1.33  | 1.31 | 1.32  | 1.26 | 1.16 | 1.14 | 1.06 | 1.06 | 1.16 | 1.20   |
| ปี 2546                  | 1.07 | 1.05 | 0.98  | 1.02  | 1.00 | 0.97  | 0.96 | 0.96 | 0.93 | 0.91 | 0.95 | 1.02 | 0.99   |
| ปี 2547                  | 0.99 | 0.95 | 0.96  | 1.04  | 1.13 | 1.18  | 1.21 | 1.21 | 1.17 | 1.12 | 1.20 | 1.29 | 1.12   |
| ปี 2548                  | 1.49 | 1.53 | 1.59  | 1.65  | 1.68 | 1.68  | 1.65 | 1.54 | 1.52 | 1.45 | 1.46 | 1.52 | 1.56   |
| ปี 2549                  | 1.43 | 1.41 | 1.32  | 1.27  | 1.18 | 1.17  | 1.12 | 1.06 | 1.06 | 1.06 | 1.15 | 1.18 | 1.20   |
| ปี 2550                  | 1.18 | 1.21 | 1.28  | 1.33  | 1.47 |       |      |      |      |      |      |      | 1.29   |
| <b>จังหวัดกาฬสินธุ์</b>  |      |      |       |       |      |       |      |      |      |      |      |      |        |
| ปี 2541                  | 1.26 | 1.37 | 1.66  | 1.70  | 1.83 | 1.90  | 1.88 | 1.64 | 1.38 | 1.22 | 1.24 | 1.18 | 1.52   |
| ปี 2542                  | 0.94 | 0.98 | 0.99  | 1.03  | 0.98 | 0.84  | 0.79 | 0.73 | 0.57 | 0.62 | 0.74 | 0.88 | 0.84   |
| ปี 2543                  | 0.89 | 0.83 | 0.79  | 0.80  | 0.75 | 0.72  | 0.69 | 0.65 | 0.62 | 0.61 | 0.65 | -    | 0.73   |
| ปี 2544                  | 0.70 | 0.74 | 0.76  | 0.80  | 0.92 | 1.05  | 1.18 | 1.02 | 1.05 | 1.08 | 1.08 | 1.13 | 0.96   |
| ปี 2545                  | 1.15 | 1.19 | 1.24  | 1.25  | 1.25 | 1.23  | 1.14 | 1.04 | 0.92 | 0.94 | 1.02 | 1.07 | 1.12   |
| ปี 2546                  | 1.07 | 1.07 | 1.05  | 1.05  | 1.00 | 0.96  | 0.89 | 0.86 | 0.82 | 0.80 | 0.86 | 0.99 | 0.95   |
| ปี 2547                  | 0.96 | 0.86 | 0.86  | 0.90  | 0.94 | 1.11  | 1.05 | 1.05 | 1.07 | 1.13 | 1.16 | 1.17 | 1.02   |
| ปี 2548                  | 1.27 | 1.40 | 1.56  | 1.63  | 1.67 | 1.64  | 1.47 | 1.23 | 1.23 | 1.25 | 1.28 | 1.28 | 1.41   |
| ปี 2549                  | 1.48 | 1.48 | 1.44  | 1.25  | 1.16 | 1.08  | 1.03 | 0.95 | 0.89 | 0.91 | 1.08 | 1.23 | 1.17   |
| ปี 2550                  | 1.22 | 1.24 | 1.27  | 1.31  | 1.38 |       |      |      |      |      |      |      | 1.28   |
| <b>3. จังหวัดชลบุรี</b>  |      |      |       |       |      |       |      |      |      |      |      |      |        |
| ปี 2541                  | 1.22 | 1.42 | 1.60  | 1.77  | 1.75 | -     | -    | 1.42 | 1.25 | 1.02 | 1.08 | 0.93 | 1.35   |
| ปี 2542                  | 0.98 | 0.96 | 1.04  | 1.03  | 0.98 | 0.82  | 0.71 | 0.68 | 0.69 | 0.69 | 0.71 | 0.76 | 0.84   |
| ปี 2543                  | 0.71 | 0.66 | 0.65  | 0.70  | 0.71 | 0.71  | 0.72 | 0.72 | 0.69 | 0.65 | 0.66 | 0.72 | 0.69   |
| ปี 2544                  | 0.76 | 0.80 | 0.81  | 0.85  | 0.94 | 1.06  | 1.23 | 1.16 | 1.10 | 1.10 | 1.15 | 1.16 | 1.01   |
| ปี 2545                  | 1.13 | 1.14 | 1.14  | 1.23  | 1.22 | 1.14  | 1.00 | 1.00 | 1.02 | 1.00 | 0.98 | 1.04 | 1.09   |
| ปี 2546                  | 1.06 | 1.02 | 0.95  | 0.91  | 0.89 | 0.85  | 0.86 | 0.87 | 0.91 | 0.87 | 0.87 | 0.95 | 0.92   |
| ปี 2547                  | 0.92 | 0.83 | 0.86  | 0.99  | 1.05 | 1.12  | 1.14 | 1.20 | 1.23 | 1.18 | 1.20 | 1.30 | 1.09   |
| ปี 2548                  | 1.37 | 1.49 | 1.63  | 1.72  | 1.57 | 1.56  | 1.53 | 1.51 | 1.43 | 1.35 | 1.44 | 1.53 | 1.51   |
| ปี 2549                  | 1.46 | 1.37 | 1.34  | 1.26  | 1.19 | 1.19  | 1.16 | 1.06 | 1.04 | 1.05 | 1.24 | 1.26 | 1.22   |
| ปี 2550                  | 1.32 | 1.30 | 1.33  | 1.40  | 1.50 |       |      |      |      |      |      |      | 1.37   |
| <b>เฉลี่ย 3 จังหวัด</b>  |      |      |       |       |      |       |      |      |      |      |      |      |        |
| ปี 2541                  | 1.24 | 1.46 | 1.73  | 1.92  | 1.91 | 2.03  | 2.04 | 1.62 | 1.36 | 1.17 | 1.22 | 1.07 | 1.56   |
| ปี 2542                  | 0.97 | 0.99 | 1.03  | 1.04  | 0.99 | 0.86  | 0.80 | 0.74 | 0.68 | 0.70 | 0.77 | 0.85 | 0.87   |
| ปี 2543                  | 0.81 | 0.76 | 0.74  | 0.78  | 0.76 | 0.74  | 0.75 | 0.72 | 0.68 | 0.66 | 0.68 | 0.78 | 0.74   |
| ปี 2544                  | 0.76 | 0.79 | 0.80  | 0.84  | 0.96 | 1.08  | 1.24 | 1.16 | 1.13 | 1.11 | 1.14 | 1.16 | 1.01   |
| ปี 2545                  | 1.15 | 1.17 | 1.22  | 1.27  | 1.26 | 1.23  | 1.13 | 1.07 | 1.03 | 1.00 | 1.02 | 1.09 | 1.14   |
| ปี 2546                  | 1.07 | 1.05 | 0.99  | 0.99  | 0.96 | 0.93  | 0.90 | 0.90 | 0.89 | 0.86 | 0.89 | 0.99 | 0.95   |
| ปี 2547                  | 0.96 | 0.88 | 0.89  | 0.98  | 1.04 | 1.14  | 1.13 | 1.15 | 1.16 | 1.14 | 1.19 | 1.25 | 1.08   |
| ปี 2548                  | 1.38 | 1.47 | 1.59  | 1.67  | 1.64 | 1.63  | 1.55 | 1.43 | 1.39 | 1.35 | 1.39 | 1.44 | 1.49   |
| ปี 2549                  | 1.46 | 1.42 | 1.37  | 1.26  | 1.18 | 1.15  | 1.10 | 1.02 | 1.00 | 1.01 | 1.16 | 1.22 | 1.19   |
| ปี 2550                  | 1.24 | 1.25 | 1.29  | 1.35  | 1.45 |       |      |      |      |      |      |      | 1.32   |

## ยางพารา

| 1. ผลผลิตและความต้องการใช้ |           | ปี 2546 | ปี 2547 | ปี 2548 | ปี 2549 | ปี 2550     |
|----------------------------|-----------|---------|---------|---------|---------|-------------|
|                            |           |         |         |         |         | (ประมาณการ) |
| ผลผลิตโลก                  | (ล้านตัน) | 7.97    | 8.63    | 8.70    | 8.76    | 8.80        |
| การใช้ของโลก               | (ล้านตัน) | 7.96    | 8.34    | 8.78    | 8.73    | 8.78        |
| ผลผลิตไทย                  | (ล้านตัน) | 2.85    | 2.98    | 2.95    | 3.03    | 3.10        |
| การใช้ภายในประเทศ          | (ล้านตัน) | 0.30    | 0.32    | 0.34    | 0.35    | 0.36        |
| ปริมาณส่งออก               | (ล้านตัน) | 3.11    | 3.02    | 2.95    | 3.06    | 0.96        |
| มูลค่าส่งออก               | (ล้านบาท) | 115,827 | 137,604 | 148,868 | 205,374 | 60,239      |
|                            |           |         |         |         |         | มก.-เมย.    |

ที่มา : IRSG , สำนักงานเศรษฐกิจการเกษตร, กรมศุลกากร

**2. ต้นทุน (บาท/กก.)** **27.93    31.80    34.14    38.55    38.55**

**3. ราคา (บาท/กก.)** (พท.60)

ยางแผ่นดิบชั้น 3  
(เกษตรกรขายได้) 37.63    44.61    52.19    68.18    73.07

ยางแผ่นรมควันชั้น 3  
(เอฟ. โอ. บี.ท่าเรือกรุงเทพฯ) 43.26    51.51    60.34    80.03    82.05

ยางแผ่นรมควันชั้น 3  
(ซื้อขายล่วงหน้า ตลาดสิงคโปร์) 43.61    51.01    59.72    78.71    81.22

## 4. สภาพปัญหาและการแก้ไขปัญหา

4.1 ในช่วงที่ผ่านมา (ปี 2535 – ปี 2544) ได้เกิดปัญหาราคายางพาราตกต่ำ กระทรวงเกษตรฯ โดยองค์การสวนยาง (อสย.) ได้แทรกแซงตลาดอย่างต่อเนื่อง โดยใช้เงินกู้จากธนาคารกรุงไทยรวมประมาณ 21,000 ล้านบาท เพื่อให้หมุนเวียนรับซื้อยาง และเกิดภาระขาดทุนในการดำเนินการประมาณ 15,000 ล้านบาท

4.2 ได้มีการจัดตั้งบริษัทร่วมทุนยาง 3 ประเทศ (ไทย อินโดนีเซีย และมาเลเซีย) มีวัตถุประสงค์เพื่อรักษาเสถียรภาพราคายาง ซึ่งเป็นที่คาดว่าจะทำให้ราคายางเคลื่อนไหวอยู่ในเกณฑ์สูงอย่างยั่งยืน และประเทศผู้ผลิตมีอำนาจต่อรองและการจัดการด้านการตลาด ทั้งนี้ กรม.ได้มีมติ (28 เม.ย.46) เห็นชอบให้จัดสรรเงิน 100 ล้านเหรียญสหรัฐฯ หรือ 4,400 ล้านบาท ใช้ลงทุนในบริษัทร่วมทุน

4.3 กรม.ได้มีมติ (25 กค.49) เห็นชอบการแก้ไขปัญหายางพาราจังหวัดชายแดนภาคใต้ตามที่สำนักงานสภาพความมั่นคงแห่งชาติเสนอโดยขยายระยะเวลาโครงการตลาดกลางยางพาราเคลื่อนที่ระดับอำเภอใน 3 จังหวัดชายแดนภาคใต้ (ปัตตานี ยะลา และนราธิวาส) และให้ชะลอการขอดำเนินการจัดตั้งตลาดกลางยางพาราจังหวัดยะลาไว้ก่อน



## 5. สถานการณ์ปัจจุบัน

### 5.1 สถานการณ์ตลาดโลก

ผลผลิตยางธรรมชาติของโลกมีประมาณ 8.80 ล้านตัน เพิ่มขึ้นจากปี 2549 จำนวน 0.043 ล้านตัน หรือคิดเป็นร้อยละ 0.49 เนื่องจากการขยายพื้นที่ปลูกยางในเอเชีย ได้แก่ อินโดนีเซีย อินเดีย และเวียดนาม ส่วนการใช้ยางธรรมชาติของโลก ประมาณ 8.778 ล้านตัน เพิ่มขึ้นจากปีที่ผ่านมา 0.052 ล้านตัน หรือคิดเป็น ร้อยละ 0.56 เนื่องจากความต้องการใช้ในอุตสาหกรรมยานยนต์ขยายตัวเพิ่มขึ้น

### 5.2 สถานการณ์ภายในประเทศ

ปริมาณยางออกสู่ตลาดน้อย เนื่องจากพื้นที่เพาะปลูกยางในหลายจังหวัดทางภาคใต้มีฝนตกหนัก (ร้อยละ 70 – 80 ของพื้นที่) ส่วนความต้องการยางของผู้ผลิตรถยนต์โดยเฉพาะจีนและญี่ปุ่นยังมีต่อเนื่อง สำหรับแนวโน้มคาดว่าราคาจะเคลื่อนไหวอยู่ในเกณฑ์ดี แต่อาจจะได้รับผลกระทบจากอุตสาหกรรมยานยนต์ที่จะชะลอตัวลงตามภาวะเศรษฐกิจโลก และผลกระทบที่ปริมาณยางจะออกสู่ตลาดมากขึ้นเมื่อพื้นที่ช่วงยางผลัดใบและฝนตกหนักทางภาคใต้

~~~~~

สำนักส่งเสริมการค้าสินค้าเกษตร  
กรมการค้าภายใน  
มิถุนายน 2550

## ราคายางพาราภายในประเทศและต่างประเทศ

ราคายาง (1)

7พ.ค.49

หน่วย :บาท/กก.

| ปี   | มค.   | กพ.   | มีค.  | เมย.  | พค.   | มิย.   | กค.   | สค.   | กย.   | ตค.   | พย.   | ธค.   | เฉลี่ย |
|--|-------|-------|-------|-------|-------|--------|-------|-------|-------|---|-------|-------|--------|
| <b>1. ราคายางแผ่นดิบชั้น 3 ที่เกษตรกรขายได้</b>                    |       |       |       |       |       |        |       |       |       |   |       |       |        |
|  |       |       |       |       |       |        |       |       |       | ที่มา : สำนักงานเศรษฐกิจการเกษตร                      |       |       |        |
| 2544   | 21.75 | 21.74 | 20.72 | 22.01 | 23.82 | 24.34  | 22.60 | 21.30 | 19.46 | 19.11   | 18.53 | 15.93 | 20.94  |
| 2545   | 20.15 | 22.58 | 23.60 | 23.32 | 24.25 | 29.90  | 28.82 | 30.15 | 32.35 | 30.00   | 29.97 | 30.16 | 27.10  |
| 2546   | 32.43 | 34.82 | 38.60 | 36.52 | 35.23 | 36.92  | 35.59 | 36.94 | 38.37 | 43.45   | 42.94 | 39.76 | 37.63  |
| 2547   | 41.41 | 41.85 | 44.57 | 45.94 | 47.63 | 49.72  | 46.06 | 44.54 | 44.68 | 45.53   | 43.44 | 39.94 | 44.61  |
| 2548   | 39.14 | 41.99 | 43.50 | 44.68 | 46.52 | 52.22  | 59.75 | 58.21 | 61.47 | 61.93   | 56.30 | 60.57 | 52.19  |
| 2549   | 65.28 | 69.79 | 71.96 | 73.50 | 81.22 | 93.45  | 82.76 | 69.98 | 55.71 | 57.12   | 47.98 | 49.47 | 68.19  |
| 2550   | 63.06 | 72.22 | 68.17 | 71.41 | 73.07 |        |       |       |       |   |       |       | 69.59  |
| <b>2. ราคายางแผ่นดิบชั้น 3 ตลาดหาดใหญ่</b>                         |       |       |       |       |       |        |       |       |       |   |       |       |        |
|  |       |       |       |       |       |        |       |       |       | ที่มา : สถาบันวิจัยยาง                                |       |       |        |
| 2544   | 23.53 | 23.48 | 22.37 | 24.11 | 25.54 | 27.15  | 23.92 | 22.75 | 24.41 | 21.04   | 21.24 | 22.10 | 23.47  |
| 2545   | 21.79 | 23.96 | 25.63 | 25.95 | 26.90 | 34.52  | 30.83 | 32.35 | 34.08 | 31.90   | 32.04 | 31.57 | 29.29  |
| 2546   | 37.83 | 37.30 | 41.17 | 40.89 | 38.40 | 41.21  | 39.17 | 39.28 | 41.93 | 48.32   | 45.44 | 43.02 | 41.16  |
| 2547   | 42.93 | 44.06 | 47.25 | 49.09 | 50.53 | 52.10  | 47.40 | 46.28 | 46.35 | 47.32   | 44.89 | 42.94 | 46.76  |
| 2548   | 42.94 | 42.68 | 45.71 | 48.01 | 47.77 | 58.17  | 66.76 | 62.91 | 69.89 | 70.12   | 60.00 | 66.56 | 56.78  |
| 2549   | 68.90 | 73.47 | 75.20 | 67.98 | 88.89 | 97.58  | 84.92 | 73.17 | 68.73 | 60.54   | 51.02 | 54.99 | 72.12  |
| 2550   | 67.50 | 75.04 | 72.24 | 75.33 | 76.87 |        |       |       |       |   |       |       | 73.40  |
| <b>3. ราคาส่งออกยางแผ่นรมควันชั้น 3 (เอฟ.โอ.บี) ทำเรือกรุงเทพฯ</b> |       |       |       |       |       |        |       |       |       |   |       |       |        |
|  |       |       |       |       |       |        |       |       |       | ที่มา : สถาบันวิจัยยาง/สนง.กองทุนสงเคราะห์การทำสวนยาง |       |       |        |
| 2544   | 26.15 | 25.91 | 25.39 | 26.07 | 26.90 | 27.69  | 27.39 | 26.15 | 24.42 | 23.80   | 23.10 | 21.08 | 25.34  |
| 2545   | 24.20 | 27.06 | 29.06 | 29.28 | 29.78 | 37.46  | 34.86 | 35.83 | 38.42 | 36.45   | 36.20 | 36.10 | 32.89  |
| 2546   | 36.25 | 39.35 | 41.13 | 40.70 | 41.48 | 43.30  | 41.50 | 43.45 | 43.70 | 45.60   | 53.08 | 49.55 | 43.26  |
| 2547   | 48.15 | 49.68 | 52.35 | 52.82 | 54.10 | 55.88  | 52.60 | 51.70 | 51.17 | 52.48   | 50.30 | 46.83 | 51.51  |
| 2548   | 45.92 | 47.53 | 50.42 | 52.29 | 53.61 | 58.73  | 72.20 | 66.72 | 70.15 | 70.19   | 67.30 | 69.01 | 60.34  |
| 2549   | 74.09 | 82.05 | 81.16 | 82.27 | 93.47 | 104.25 | 96.73 | 83.65 | 68.98 | 69.81   | 60.83 | 63.01 | 80.03  |
| 2550   | 75.04 | 82.44 | 72.24 | 81.74 | 82.05 |        |       |       |       |   |       |       | 78.70  |
| <b>4. ราคาส่งออกยางแผ่นรมควันชั้น 3 ตลาดมาเลเซีย (เอฟ.โอ.บี)</b>   |       |       |       |       |       |        |       |       |       |   |       |       |        |
|  |       |       |       |       |       |        |       |       |       | ที่มา : สถาบันวิจัยยาง                                |       |       |        |
| 2542   | 24.31 | 23.22 | 22.11 | 20.77 | 20.66 | 20.54  | 19.56 | 19.78 | 22.18 | 24.07   | 27.01 | 24.80 | 22.42  |
| 2543   | 23.02 | 26.60 | 25.61 | 25.93 | 26.92 | 26.01  | 25.46 | 27.29 | 26.94 | 28.05   | 27.80 | 28.03 | 26.47  |
| 2544   | 27.53 | 26.34 | 24.24 | 25.63 | 26.99 | 27.37  | 26.05 | 25.97 | 23.71 | 23.74   | 23.10 | 22.86 | 25.29  |
| 2545   | 23.41 | 26.02 | 28.70 | 29.51 | 29.52 | 29.91  | 37.98 | 37.92 | 38.00 | 34.66   | 34.86 | 34.78 | 32.11  |
| 2546   | 35.20 | -     | -     | -     | -     | -      | -     | -     | -     | -   | -     | -     | 35.20  |
| <b>5. ราคายางแผ่นรมควันชั้น 3 ตลาดสิงคโปร์ (เอฟ.โอ.บี)</b>         |       |       |       |       |       |        |       |       |       |   |       |       |        |
|  |       |       |       |       |       |        |       |       |       | ที่มา : สถาบันวิจัยยาง                                |       |       |        |
| 2544   | 26.12 | 25.67 | 25.07 | 26.55 | 27.27 | 28.56  | 27.86 | 25.70 | 25.04 | 23.27   | 23.10 | 23.20 | 25.62  |
| 2545   | 23.40 | 26.71 | 27.87 | 28.28 | 28.84 | 32.32  | 33.29 | 38.06 | 36.93 | 36.16   | 36.20 | 36.22 | 32.02  |
| 2546   | 38.81 | 41.31 | 45.02 | 40.29 | 39.78 | 40.24  | 40.09 | 43.30 | 44.40 | 50.65   | 50.27 | 49.20 | 43.61  |
| 2547   | 48.36 | 50.38 | 52.56 | 53.69 | 53.52 | 54.81  | 51.28 | 51.26 | 50.93 | 52.20   | 46.59 | 46.52 | 51.01  |
| 2548   | 45.91 | 48.67 | 50.08 | 51.36 | 52.48 | 57.98  | 70.96 | 66.72 | 68.58 | 69.27   | 66.12 | 68.46 | 59.72  |
| 2549   | 72.97 | 81.57 | 80.80 | 81.18 | 92.40 | 102.48 | 93.10 | 81.44 | 67.65 | 68.27   | 59.82 | 62.83 | 78.71  |
| 2550   | 75.21 | 82.11 | 78.16 | 80.71 | 81.22 |        |       |       |       |   |       |       | 79.48  |
| <b>6. ราคาน้ำยางสด ที่เกษตรกรขายได้</b>                            |       |       |       |       |       |        |       |       |       |   |       |       |        |
|  |       |       |       |       |       |        |       |       |       | ที่มา : สำนักงานเศรษฐกิจการเกษตร                      |       |       |        |
| 2544   | 19.46 | 20.99 | 20.54 | 20.76 | 21.92 | 23.50  | 22.66 | 20.57 | 19.27 | 17.53   | 17.35 | 13.84 | 19.87  |
| 2545   | 17.47 | 20.40 | 22.35 | 23.92 | 23.93 | 26.78  | 27.86 | 25.71 | 28.61 | 27.95   | 26.80 | 27.99 | 24.98  |
| 2546   | 30.13 | 32.07 | 37.78 | 39.59 | 37.46 | 38.87  | 35.08 | 37.61 | 38.21 | 42.76   | 41.15 | 36.39 | 37.26  |
| 2547   | 41.90 | 43.21 | 44.55 | 46.39 | 46.70 | 49.48  | 45.05 | 42.42 | 43.23 | 44.00   | 42.31 | 35.88 | 43.76  |
| 2548   | 35.88 | 43.44 | 47.37 | 48.13 | 47.77 | 52.90  | 57.61 | 57.40 | 59.48 | 61.98   | 57.50 | 60.57 | 52.50  |
| 2549   | 65.51 | 71.21 | 76.51 | 76.65 | 82.46 | 90.55  | 77.42 | 67.35 | 50.10 | 57.93   | 48.47 | 50.85 | 67.92  |
| 2550   | 64.74 | 72.83 | 74.23 | 73.26 | 73.05 |        |       |       |       |   |       |       | 71.62  |
| <b>7. ราคาส่งออก F.O.B. น้ำยางชั้น ตลาดกรุงเทพฯ</b>                |       |       |       |       |       |        |       |       |       |   |       |       |        |
|  |       |       |       |       |       |        |       |       |       | ที่มา : สำนักงานเศรษฐกิจการเกษตร                      |       |       |        |
| 2544   | 21.09 | 21.03 | 21.05 | 21.55 | 21.84 | 22.75  | 22.13 | 21.40 | 20.28 |   |       | 18.34 | 21.15  |
| 2545   | 20.52 | 22.54 | 24.00 | 24.57 | 24.69 | 27.08  | 26.31 | 26.63 | 28.18 | 27.54   | 27.39 | 27.99 | 25.62  |
| 2546   | 29.23 | 30.24 | 35.15 | 36.50 | 34.42 | 34.55  | 34.63 | 34.52 | 34.60 | 35.10   | 41.70 | 41.66 | 35.19  |
| 2547   | 39.16 | 39.79 | 40.47 | 40.40 | 40.60 | 41.70  | 40.62 | 39.79 | 39.90 | 40.37   | 47.40 | 36.80 | 40.58  |
| 2548   | 35.39 | 36.62 | 38.83 | 40.44 | 40.85 | 44.20  | 50.20 | 49.25 | 51.60 | 52.49   | 55.50 | 50.45 | 45.49  |
| 2549   | 52.42 | 61.54 | 63.16 | 60.84 | 72.08 | 72.66  | 67.36 | 57.09 | 46.57 | 50.40   | 43.90 | 42.31 | 57.53  |
| 2550   | 50.80 | 59.80 | 59.52 | 58.59 | 55.83 |        |       |       |       |   |       |       | 56.91  |

ไก่อเนื้อ

|  | 2546     | 2547   | 2548     | 2549     | 2550<br>(ประมาณการ)       |
|--|----------|--------|----------|----------|---------------------------|
| 1. ผลผลิต (ล้านตัว)                            | 1,117.08 | 694.36 | 819.48   | 850.64   | 924.20                    |
| (พันตัน)                                       | 1,264.36 | 873.23 | 1,030.58 | 1,069.77 | 1,162.27                  |
| 2. การใช้ภายในประเทศ (พันตัน)                  | 764.96   | 672.43 | 791.13   | 808.39   | 862.27                    |
| 3. การส่งออก - ปริมาณ (ล้านตัน)                | 0.499    | 0.200  | 0.239    | 0.261    | 0.086                     |
| - มูลค่า (ล้านบาท)                             | 40,691   | 22,602 | 28,147   | 29,607   | 8,915<br>(ม.ก. - เม.ย.50) |
| 4. ต้นทุนการผลิต (บาท/กก.)                     | 25.18    | 25.83  | 30.32    | 31.46    | 30.00 (ม.ก.50)            |
| 5. ราคาไก่มีชีวิต หน้าโรงฆ่า กทม.<br>(บาท/กก.) | 26.75    | 24.54  | 32.30    | 28.17    | 31.50 (พ.ค.50)            |

6. สถานการณ์เดือนพฤษภาคม 2550 จากมาตรการควบคุมกำลังการผลิตเพื่อแก้ไขปัญหาผลผลิตไก่อเนื้อ ล้นตลาดช่วงต้นปี 2550 ทำให้ปริมาณไก่ที่ออกสู่ตลาดจำนวน 18 ล้านตัว/สัปดาห์ ในช่วงดังกล่าวลดลงเหลือ ประมาณ 15 - 16 ล้านตัว/สัปดาห์ ในปัจจุบัน สอดคล้องกับความต้องการของตลาดรองรับ ทางด้านราคา ไก่มีชีวิต ณ หน้าโรงฆ่า กทม. ยังทรงตัวอยู่ที่ กก.ละ 31 - 32 บาท ส่วนราคาขายส่งขายปลีกไก่ชำแหละ ปรับตัวสูงขึ้นเล็กน้อยในช่วงปลายเดือนตามความต้องการของตลาดที่เพิ่มขึ้นจากการเปิดภาคเรียน

7. การส่งออก ช่วงเดือนมกราคม - เมษายน 2550 มีการส่งออกเนื้อไก่ปรุงสุก ประมาณเดือนละ 20,000 ตัน โดยมีตลาดหลักอยู่ที่สหภาพยุโรป และญี่ปุ่น สำหรับการส่งออกเนื้อไก่ดิบ ตั้งแต่เดือนกุมภาพันธ์ 2550 ถึง ปัจจุบัน สามารถส่งออกไปประเทศเวียดนามได้ประมาณเดือนละ 1,000 ตัน และมีแนวโน้มจะส่งออกได้อย่าง ต่อเนื่อง เนื่องจากเวียดนามยังจำเป็นต้องนำเข้าเนื้อไก่ดิบ เพื่อทดแทนปริมาณไก่ที่เสียหายจากการเกิดโรค ไข้หวัดนกระบาดภายในประเทศอย่างรุนแรงในช่วงที่ผ่านมา

8. แนวโน้ม คาดว่า ราคาไก่มีชีวิตและไก่ชำแหละ จะปรับสูงขึ้นอีกระดับหนึ่ง ตามสภาพการค้าที่มีแนวโน้ม กล่องตัวขึ้นในช่วงต่อไป

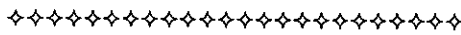

## สถิติราคาขายส่ง ขายปลีก สินค้าไก่เนื้อ

ปี 2545 - 2550

หน่วย : บาท/กก.

| ปี  | ม.ค.  | ก.พ.  | มี.ค. | เม.ย. | พ.ค.  | มิ.ย. | ก.ค.  | ส.ค.  | ก.ย.  | ต.ค.  | พ.ย.  | ธ.ค.  | เฉลี่ย |
|---|-------|-------|-------|-------|-------|-------|-------|-------|-------|-------|-------|-------|--------|
| <b>ราคาขายส่งลูกไก่เนื้อทั่วไป (บาท/ตัว)</b>  |       |       |       |       |       |       |       |       |       |       |       |       |        |
| 2545  | 12.00 | 12.00 | 11.29 | 4.30  | 6.15  | 9.00  | 7.19  | 4.38  | 3.00  | 3.00  | 3.00  | 4.67  | 6.67   |
| 2546  | 4.45  | 2.16  | 2.00  | 7.22  | 10.16 | 12.29 | 13.00 | 10.55 | 6.36  | 5.61  | 8.05  | 7.27  | 7.43   |
| 2547  | 7.75  | 7.00  | 10.00 | 10.00 | 8.00  | 8.00  | 6.18  | 7.14  | 9.73  | 7.90  | 7.00  | 7.45  | 8.01   |
| 2548  | 8.80  | 9.53  | 11.00 | 11.59 | 12.37 | 11.18 | 12.68 | 14.14 | 15.00 | 15.00 | 13.09 | 12.60 | 12.25  |
| 2549  | 13.00 | 11.68 | 6.48  | 9.00  | 8.70  | 4.53  | 4.53  | 4.82  | 4.50  | 8.19  | 11.27 | 9.58  | 8.02   |
| 2550  | 7.62  | 5.50  | 7.19  | 8.24  | 9.40  |       |       |       |       |       |       |       |        |
| <b>ราคาขายส่งไก่มีชีวิตหน้าโรงฆ่า กทม.</b>    |       |       |       |       |       |       |       |       |       |       |       |       |        |
| 2545  | 31.27 | 31.00 | 30.10 | 22.25 | 23.20 | 25.95 | 25.93 | 22.10 | 21.38 | 22.50 | 22.55 | 24.31 | 25.21  |
| 2546  | 23.05 | 19.74 | 19.60 | 28.42 | 31.21 | 32.93 | 35.00 | 32.20 | 22.47 | 23.81 | 28.05 | 24.48 | 26.75  |
| 2547  | 25.70 | 14.08 | 26.25 | 30.11 | 27.57 | 26.12 | 24.45 | 23.68 | 27.43 | 22.20 | 21.20 | 25.65 | 24.54  |
| 2548  | 29.63 | 30.34 | 30.67 | 32.35 | 30.05 | 30.30 | 30.55 | 36.23 | 38.23 | 38.60 | 29.91 | 30.75 | 32.30  |
| 2549  | 34.00 | 28.76 | 25.72 | 29.63 | 30.55 | 23.61 | 25.32 | 24.16 | 22.98 | 28.10 | 32.23 | 33.00 | 28.17  |
| 2550  | 25.57 | 26.70 | 31.50 | 31.50 | 31.50 |       |       |       |       |       |       |       |        |
| <b>ราคาขายปลีกไก่สดทั้งตัว (รวมเครื่องใน)</b> |       |       |       |       |       |       |       |       |       |       |       |       |        |
| 2545  | 48.09 | 48.40 | 47.50 | 43.48 | 43.75 | 45.45 | 45.50 | 44.19 | 44.50 | 43.68 | 43.50 | 43.50 | 45.13  |
| 2546  | 42.14 | 41.00 | 39.67 | 43.17 | 47.29 | 49.00 | 49.00 | 48.48 | 44.93 | 45.67 | 48.48 | 45.98 | 45.40  |
| 2547  | 47.85 | 42.50 | 46.98 | 52.08 | 50.28 | 45.50 | 43.90 | 43.73 | 48.73 | 43.05 | 39.98 | 44.45 | 45.75  |
| 2548  | 49.53 | 52.50 | 51.61 | 53.65 | 51.95 | 51.00 | 51.08 | 55.91 | 56.43 | 54.05 | 51.32 | 50.50 | 52.46  |
| 2549  | 53.18 | 51.55 | 49.00 | 51.00 | 50.85 | 46.39 | 46.39 | 46.14 | 43.40 | 45.50 | 50.25 | 51.00 | 48.72  |
| 2550  | 47.83 | 48.30 | 51.00 | 51.00 | 52.50 |       |       |       |       |       |       |       |        |

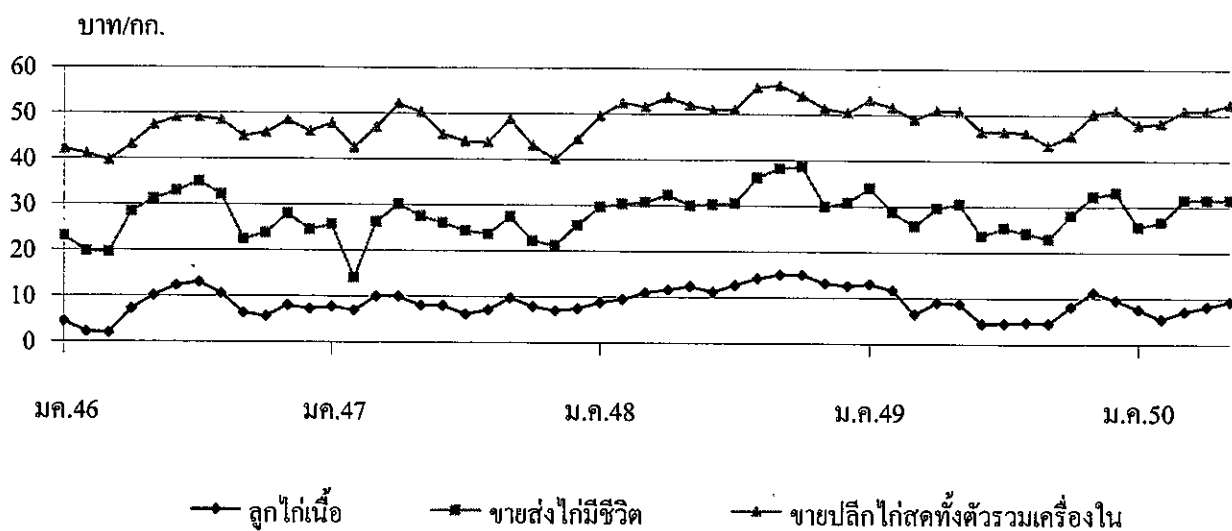

|   | กึ่ง      |           |           |                  |
|---|-----------|-----------|-----------|------------------|
|   | ปี 2547   | ปี 2548   | ปี 2549   | ปี 2550          |
| <b>1. ผลผลิตและความต้องการใช้</b>       |           |           |           |                  |
| ผลผลิตโลก (ตัน)                         | 1,586,250 | 1,701,000 | 1,945,000 | na               |
| ผลผลิตไทย (ตัน)                         | 392,000   | 422,784   | 507,000   | 550,000          |
| - กุ้งขาวแวนนาไม                        | 249,400   | 408,234   | 503,600   | 539,000          |
| - กุ้งกุลาดำ                            | 142,600   | 14,549    | 14,000    | 11,000           |
| ความต้องการใช้ภายใน (ตัน)               | 33,000    | 35,000    | 40,000    | 54,000           |
| การนำเข้า ปริมาณ (ตัน)                  | 24,405    | 23,532    | 24,355    | 4,000            |
| มูลค่า (ล้านบาท)                        | 3,356     | 3,073     | 2,960     | 527              |
|   |           |           |           | (ม.ก. - ม.ธ. 50) |
| การส่งออก ปริมาณ (ตัน)                  | 283,029   | 282,938   | 346,309   | 166,000          |
| มูลค่า (ล้านบาท)                        | 71,616    | 71,594    | 86,536    | 89,458           |
|   |           |           |           | (ม.ก. - ม.ธ. 50) |
| <b>2. ราคา กุ้ง ณ ตลาดกลางสมุทรสาคร</b> |           |           |           |                  |
| กุ้งกุลาดำ ขนาด 50ตัว/กก.               | 185.00    | 181.00    | 166.00    | 155.00           |
| กุ้งขาวแวนนาไมขนาด 60ตัว/กก.            | 128.00    | 132.00    | 125.00    | 109.00           |
|   |           |           |           | (พ.ค. 50)        |
| <b>3. ต้นทุนการผลิต</b>                 |           |           |           |                  |
| กุ้งกุลาดำ                              | 157.00    | 135.15    | 138.49    | na               |
| กุ้งขาวแวนนาไม                          | 94.40     | 87.83     | 96.63     | na               |

#### 4. สภาพปัญหา/สาเหตุ

ราคากุ้งได้ลดลงอย่างต่อเนื่อง ตั้งแต่กลางเดือนมีนาคม 2548 เนื่องจาก

4.1 สหรัฐฯ ประกาศมาตรการเรียกเก็บภาษีตอบโต้การทุ่มตลาดและกำหนดการวางหลักทรัพย์ค้ำประกัน (Continuous Bond) ทำให้ผู้ส่งออกรายเล็กขาดเงินทุนหมุนเวียนในการดำเนินธุรกิจต้องหยุดส่งออกชั่วคราว ทำให้การส่งออกกุ้งไปสหรัฐฯชะงักงัน

4.2 ปัญหาราคาน้ำมันแพงและค่าเงินบาทที่แข็งตัวส่งผลกระทบต่อต้นทุนการผลิตและการแปรรูปกุ้ง

#### 5. การแก้ไขปัญหา

5.1 ปี 2548/49 คณะกรรมการ คชก. มีมติ (7 มี.ย., 21 พ.ย. 48, 26 ต.ค. 49) อนุมัติให้ดำเนินการแก้ไขปัญหาราคากุ้งขาวแวนนาไมและกุ้งกุลาดำ ปี 2548/49 โดยวิธีการรับจํานำ ปริมาณรวมทั้งสิ้น 10,000 ตัน ระยะเวลารับจํานำ มี.ย.-ก.ย. 48 (ขยายเวลาเฉพาะกุ้งกุลาดำถึง ม.ค. 49) ระยะเวลาได้ถอนภายใน 4 เดือน ระยะเวลาโครงการ มี.ย. 48- พ.ค. 49 (ขยายเวลา 2 ครั้งเป็นสิ้นสุด มี.ย. 50)

- 2 -

ผลการดำเนินงาน ออกส.รับจำหน่ายกึ่งได้รวมทั้งสิ้นจำนวน 3,408.69 ตัน ประกอบด้วยกึ่งขาวเวนนาไม จำนวน 1,354.14 ตัน กึ่งกุลาคำจำนวน 2,054.55 ตัน เกษตรกรได้ถอนกึ่งขาวเวนนาไมจำนวน 11.58 ตัน คงเหลือกึ่งรวม 3,397.11 ตัน มีการระบายจำหน่ายรวม 3 ครั้ง คงเหลือกึ่งกุลาคำจำนวน 1,286.77 ตันซึ่งรวมว.พณ. ได้มอบหมาย (6 มิ.ย.49) ให้ออกส.สามารถจำหน่ายกึ่งได้ในกรณีที่ราคาที่เสนอซื้อเท่ากับหรือสูงกว่าราคาตลาดกลางจังหวัดสมุทรสาครเฉลี่ยย้อนหลัง 5 วันทำการ

5.2 เชื่อมโยงและรณรงค์บริโภค ในประเทศเพิ่ม โดยขยายระยะเวลาโครงการเชื่อมโยงตลาดกึ่งปี 2547/48 จากเดิมสิ้นสุด มิ.ย.48 เป็น ธ.ค. 48

ผลการดำเนินงาน รณรงค์บริโภคกึ่งร่วมกับห้างสรรพสินค้า 8 แห่ง 256 สาขา ขยายตลาดรองรับผ่านร้านอาหาร ภัตตาคาร และ บมจ.การบินไทย ในส่วนภูมิภาคดำเนินการ 30 จังหวัด จัดงานรณรงค์บริโภคกึ่งในเขตกรุงเทพฯ และปริมณฑลจำนวน 20 ครั้ง พร้อมจัดประชาสัมพันธ์รณรงค์บริโภคกึ่งผ่านสื่อวิทยุโทรทัศน์ และจัดทำเมนูกึ่งแจกจ่ายแก่ประชาชนทั่วไป

5.3 ปี 2550 กำหนดมาตรการแก้ไขปัญหาราคากึ่งเป็น 3 ระยะ 1) ระยะเร่งด่วน โดยการรณรงค์เพิ่มการบริโภค 2) ระยะสั้นและระยะกลาง บูรณาการร่วมกันระหว่างองค์การเอกชนและผู้เลี้ยงกึ่ง 3) ระยะยาวควบคุมการผลิตให้เหมาะสม

#### ผลการดำเนินการ

1) เชื่อมโยงให้เกษตรกรนำกึ่งมาจำหน่ายโดยตรงกับผู้บริโภคราคาพิเศษในงาน “ขายตรงจากฟาร์ม – โรงงาน...มหกรรมชงฟ้า” (18 – 20 พ.ค. 50) สำหรับส่วนภูมิภาคเริ่มดำเนินการในช่วงเดือน มิ.ย. 50 โดยได้ดำเนินการจัด “เทศกาลกึ่ง...ชงฟ้าราคาประหยัด” ครั้งแรกที่จังหวัดเชียงราย (2 – 3 มิ.ย. 50)

2) ประสานขอความร่วมมือสมาคมภัตตาคารไทย สมาคมโรงแรมไทย และหน่วยงานราชการระดับกระทรวงร่วมรณรงค์เพิ่มการบริโภคกึ่ง

3) จัดรณรงค์บริโภคกึ่งร่วมกับห้างสรรพสินค้า (3.1) บจ.สยามจัสโก้ (6 – 12 มิ.ย. 50) (3.2) บมจ.สยามแม็คโคร (7 – 30 มิ.ย. 50) (3.3) บจ.ฟู๊ดแลนด์ (8 – 30 มิ.ย. 50) (3.4) บจ.เซ็นคาร์ (15 – 28 มิ.ย. 50) (3.5) บจ.เซ็นทรัล ฟู๊ด รีเทล (20 มิ.ย. – 10 ก.ค. 50) (3.6) บมจ.บิ๊กซี และ (3.7) บจ.เอกชัย ดิสทริบิวชั่น ซิสเทม จะจัดในช่วงกลางเดือน มิ.ย. 50

#### 6. สถานการณ์ปัจจุบัน

6.1 ระดับราคากึ่งกุลาคำเฉลี่ยขนาด 50 ตัว/กก. และราคากึ่งขาวเฉลี่ยขนาด 60 ตัว/กก. เดือนพฤษภาคม 2550 ทรงตัวเท่ากับเดือน ที่แล้ว ที่ กก.ละ 155 บาท กก.ละ 109 บาท ตามลำดับ โดยปริมาณกึ่งขาวเวนนาไมเข้าสู่ตลาดลดลงจากเดือนที่แล้วเล็กน้อย (156 ตู) ทั้งนี้ คาดว่าช่วงที่ออกสู่ตลาดมากในเดือนมิถุนายนราคาอาจลดต่ำลงอีก

6.2 ภาวะการส่งออกกึ่งไทยในปี 2550 เมื่ออัตราภาษีตอบโต้การทุ่มตลาดที่สหรัฐอเมริกาเรียกเก็บจากไทย มีอัตราต่ำกว่าเมื่อเทียบกับคู่แข่ง อาทิเช่น อินเดีย บราซิล เอกวาดอร์ จีนและเวียดนาม อีกทั้งสินค้ากึ่งและผลิตภัณฑ์ของไทยได้รับสิทธิทางภาษี (GSP) จากสหภาพยุโรป ตั้งแต่วันที่ 1 มกราคม 2548 ถึง 31 ธันวาคม 2551 แต่จากผลกระทบค่าเงินบาทที่แข็งค่าขึ้น การวางพันธบัตรค้ำประกันการชำระอากรของสหรัฐฯ (C-Bond) ส่งผลกระทบต่อ การส่งออก

\*\*\*\*\*

ราคาทุ้ง

ราคาทุ้งฤดูกาล

|  | ม.ค. | ก.พ. | มี.ค. | เม.ย. | พ.ค. | มิ.ย. | ก.ค. | ส.ค. | ก.ย. | ต.ค. | พ.ย. | ธ.ค. | เฉลี่ย |
|--|------|------|-------|-------|------|-------|------|------|------|------|------|------|--------|
| <b>ราคาทุ้งที่เกษตรกรขายได้ (ขนาด 41 ตัวขึ้นไปต่อกก.) ที่มา : สำนักงานเศรษฐกิจการเกษตร</b>     |      |      |       |       |      |       |      |      |      |      |      |      |        |
| 2548   | 175  | 199  | 210   | 226   | 191  | 165   | 156  | 170  | 163  | 167  | 152  | 184  | 180    |
| 2549   | 203  | 192  | 180   | 173   | 172  | 174   | 184  | 178  | 166  | 154  | 154  | 153  | 174    |
| 2550   | 149  | 145  | 144   | 149   | 150  |       |      |      |      |      |      |      |        |
| <b>ราคา ณ ตลาดกลางทุ้งสมุทรสาคร (ขนาด 50 ตัวต่อกก.) ที่มา : ชมรมผู้ค้าทุ้งสมุทรสาคร</b>        |      |      |       |       |      |       |      |      |      |      |      |      |        |
| 2548   | 183  | 209  | 247   | 250   | 206  | 169   | 134  | 145  | 153  | 150  | 146  | 176  | 181    |
| 2549   | 210  | 181  | 172   | 175   | 172  | 183   | 169  | 154  | 154  | 153  | 139  | 125  | 166    |
| 2550   | 138  | 145  | 150   | 155   | 155  |       |      |      |      |      |      |      |        |
| <b>ราคาผู้ส่งออกรับซื้อ ณ หน้าโรงงาน (ขนาด 50 ตัวต่อกก.) ที่มา : สมาคมอาหารแช่เยือกแข็งไทย</b> |      |      |       |       |      |       |      |      |      |      |      |      |        |
| 2548   | 194  | 223  | 261   | 265   | 209  | 190   | 188  | 158  | 165  | 167  | 166  | 211  | 200    |
| 2549   | 195  | 195  | 204   | 250   | 210  | 210   | 175  | 178  | 170  | 175  | 170  | 130  | 189    |
| 2550   | 130  | 150  | 165   | -     | 135  |       |      |      |      |      |      |      |        |

ราคาทุ้งขาววนนาใหม่

|   | ม.ค. | ก.พ. | มี.ค. | เม.ย. | พ.ค. | มิ.ย. | ก.ค. | ส.ค. | ก.ย. | ต.ค. | พ.ย. | ธ.ค. | เฉลี่ย |
|---|------|------|-------|-------|------|-------|------|------|------|------|------|------|--------|
| <b>ราคาทุ้งที่เกษตรกรขายได้ (ขนาด 51-60 ตัวต่อกก.) ที่มา : สำนักงานเศรษฐกิจการเกษตร</b> |      |      |       |       |      |       |      |      |      |      |      |      |        |
| 2548  | 128  | 140  | 146   | 142   | 125  | 111   | 108  | 134  | 144  | 149  | 147  | 144  | 135    |
| 2549  | 148  | 148  | 144   | 164   | 134  | 117   | 118  | 120  | 120  | 118  | 115  | 114  | 130    |
| 2550  | 116  | 116  | 119   | 115   | 104  |       |      |      |      |      |      |      |        |
| <b>ราคา ณ ตลาดกลางทุ้งสมุทรสาคร (ขนาด 60 ตัวต่อกก.) ที่มา : ชมรมผู้ค้าทุ้งสมุทรสาคร</b> |      |      |       |       |      |       |      |      |      |      |      |      |        |
| 2548  | 125  | 141  | 149   | 135   | 113  | 101   | 106  | 136  | 155  | 148  | 143  | 137  | 132    |
| 2549  | 145  | 143  | 141   | 143   | 123  | 111   | 114  | 119  | 121  | 120  | 112  | 108  | 125    |
| 2550  | 114  | 116  | 115   | 109   | 109  |       |      |      |      |      |      |      |        |

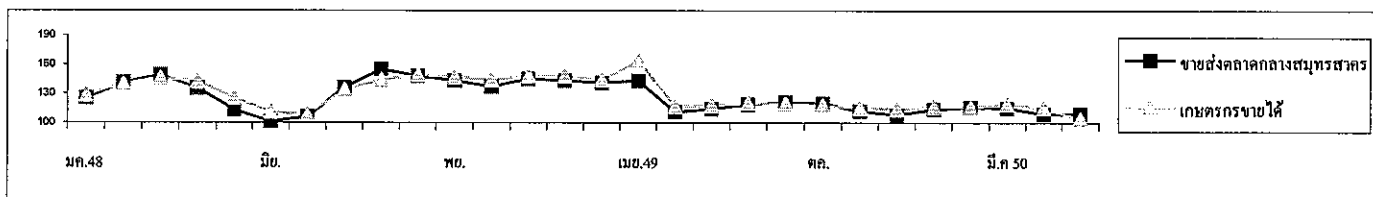
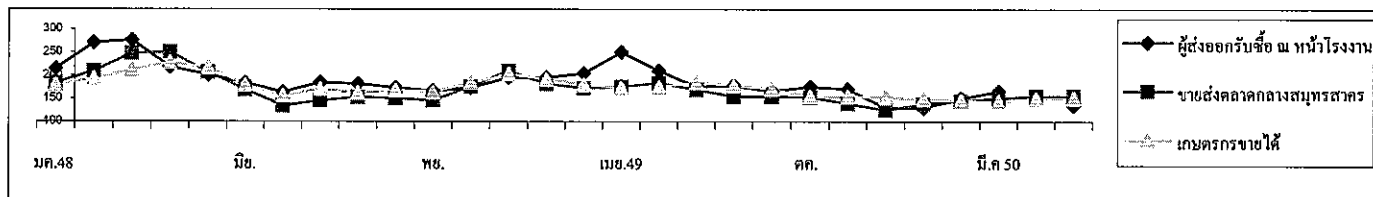

| ปริมาณผลทุ้งฤดูกาล      | ปริมาณผลทุ้งฤดูกาลนำเข้าตลาดกลางทุ้งสมุทรสาคร (หน่วย : ตู้ออนเทนเนอร์)      |       |       |       |       |       |       |       |       |       |       |       | รวม      |
|-------------------------|---|-------|-------|-------|-------|-------|-------|-------|-------|-------|-------|-------|----------|
| 2548                    | 457   | 179   | 200   | 170   | 200   | 471   | 568   | 730   | 547   | 290   | 207   | 81    | 4,100.0  |
| 2549                    | 75  | 114   | 104   | 56    | 61    | 39    | 40    | 50    | 73    | 107   | 121   | 60    | 900.0    |
| 2550                    | 49  | 39    | 17    | 21    | 21    |       |       |       |       |       |       |       | 147.0    |
| ปริมาณผลทุ้งขาววนนาใหม่ | ปริมาณผลทุ้งขาววนนาใหม่นำเข้าตลาดกลางทุ้งสมุทรสาคร (หน่วย : ตู้ออนเทนเนอร์) |       |       |       |       |       |       |       |       |       |       |       | รวม      |
| 2548                    | 2,718   | 1,783 | 2,543 | 1,746 | 2,394 | 3,350 | 3,349 | 2,975 | 2,969 | 2,709 | 3,108 | 2,393 | 32,037.0 |
| 2549                    | 2,418   | 2,839 | 2,732 | 1,971 | 3,274 | 3,392 | 3,887 | 4,290 | 4,318 | 4,398 | 4,154 | 2,669 | 40,342.0 |
| 2550                    | 3,143   | 2,695 | 3,305 | 3,748 | 3,692 |       |       |       |       |       |       |       | 16,583.0 |

หมายเหตุ : 1 ตู้ออนเทนเนอร์ มีทุ้งประมาณ 3 - 4 ตัน

1. ผลผลิตและความต้องการใช้

| 1.1 ผลผลิต                        | ปี 2546                                | ปี 2547 | ปี 2548 | ปี 2549 | ปี 2550      |
|-----------------------------------|--|---------|---------|---------|--------------|
| - ผลผลิตโลก (ล้านตัน)             | 15.70                                  | 15.58   | 15.60   | na      | na           |
| - ผลผลิตไทย (ล้านตัน)             | 1.90                                   | 1.99    | 2.18    | 2.60    | 2.49         |
| 1.2 ความต้องการใช้                |  |         |         |         |              |
| 1) บริโภคสดภายในประเทศ (ล้านตัน)  | 0.38                                   | 0.32    | 0.43    | 0.73    | 0.498        |
| 2) ส่งออกสับปะรดกระป๋อง           |  |         |         |         | (ม.ค.-เม.ย.) |
| - ปริมาณ (ล้านตัน)                | 0.475                                  | 0.478   | 0.486   | 0.595   | 0.192        |
| (คิดในรูปผลสด)                    | (1.52)                                 | (1.67)  | (1.60)  | (1.96)  | (0.63)       |
| - มูลค่า (ล้านบาท)                | 10,757                                 | 12,147  | 11,830  | 13,369  | 4,286        |
| 1.3 ผลผลิตออกสู่ตลาดมาก           | เดือนมกราคม – มิถุนายน ประมาณร้อยละ 65 |         |         |         |              |
| 2. ราคาที่เกษตรกรขายได้ (บาท/กก.) | 5.03                                   | 4.53    | 3.74    | 2.52    | 4.42         |
|                                   |  |         |         |         | (พ.ค.)       |
| 3. ต้นทุนการผลิต (บาท/กก.)        | 2.22                                   | 2.00    | 2.44    | 2.22    | -            |

4. สถานการณ์ปัจจุบัน/แนวโน้ม

4.1 สถานการณ์ผลิต

กระทรวงเกษตรฯ คาดการณ์ปริมาณผลผลิตปี 2550 มีประมาณ 2.49 ล้านตัน ลดลงจากปีที่ผ่านมาประมาณ ร้อยละ 4 โดยมีการเพาะปลูกมากที่จังหวัดประจวบคีรีขันธ์ ราชบุรี อุทัยธานี เพชรบุรี ราชบุรี และกาญจนบุรี ทั้งนี้ ผลผลิตจะออกมากในช่วงเดือน พ.ค.-มิ.ย. 50 และ พ.ย. 50-ม.ค. 51

ขณะนี้ในช่วงฤดูการสับปะรดรุ่นที่ 1 ออกสู่ตลาด แต่เนื่องจากสภาพอากาศที่แห้งแล้ง ทำให้ผลผลิตสับปะรดออกสู่ตลาดน้อย ประกอบกับโรงงานสับปะรดกระป๋องมีความต้องการใช้ผลผลิตอย่างต่อเนื่อง ทำให้ไม่มีปัญหาด้านราคา

4.2 สถานการณ์ราคา เดือน พ.ค. 50 ราคาเกษตรกรขายได้เฉลี่ย กก.ละ 4.42 บาท สูงกว่าช่วงเดียวกันของปีที่ผ่านมาซึ่งมีราคาเฉลี่ย กก.ละ 2.08 บาท

4.3 สถานการณ์ส่งออกและแนวโน้ม

ในปี 2549 ไทยส่งออกสับปะรดและผลิตภัณฑ์รวม 0.593 ล้านตัน มูลค่า 13,369 ล้านบาท โดยการส่งออกส่วนใหญ่ (ร้อยละ 77) อยู่ในรูปของสับปะรดกระป๋องไปประเทศอิตาลี อังกฤษ เนเธอร์แลนด์ ฝรั่งเศส และแคนาดา ฯลฯ



ราคาสับปะรดโรงงานที่เกษตรกรขายได้

บาท/กก.

| ปี   | มค.  | กพ.  | มีค. | เมย. | พค.  | มิย. | กค.  | สค.  | กย.  | ตล.  | พย.  | ธค.  | เฉลี่ย |
|------|------|------|------|------|------|------|------|------|------|------|------|------|--------|
| 2539 | 2.29 | 3.03 | 2.88 | 2.80 | 2.40 | 2.02 | 2.09 | 3.25 | 3.33 | 3.30 | 3.36 | 3.61 | 2.86   |
| 2540 | 3.62 | 3.56 | 3.10 | 2.75 | 2.48 | 2.41 | 2.54 | 3.00 | 3.75 | 4.19 | 4.41 | 4.60 | 3.37   |
| 2541 | 4.86 | 5.06 | 5.53 | 4.71 | 4.61 | 5.39 | 5.39 | 5.97 | 6.22 | 6.36 | 5.25 | 4.58 | 5.33   |
| 2542 | 3.37 | 3.47 | 3.00 | 2.75 | 1.94 | 1.78 | 2.30 | 2.46 | 1.77 | 1.59 | 1.28 | 1.60 | 2.28   |
| 2543 | 1.41 | 1.69 | 1.82 | 2.05 | 1.84 | 1.31 | 1.48 | 2.83 | 3.47 | 3.02 | 2.04 | 1.58 | 2.05   |
| 2544 | 1.47 | 1.32 | 1.28 | 1.44 | 1.53 | 1.96 | 2.75 | 3.00 | 3.04 | 2.95 | 2.97 | 3.09 | 2.23   |
| 2545 | 3.61 | 3.98 | 4.36 | 4.61 | 4.25 | 3.94 | 4.16 | 4.36 | 4.53 | 4.79 | 4.34 | 4.28 | 4.27   |
| 2546 | 3.9  | 4.08 | 3.86 | 4.18 | 4.47 | 4.82 | 4.42 | 4.56 | 3.96 | 3.28 | 2.77 | 3.65 | 4.00   |
| 2547 | 4.22 | 4.21 | 4.76 | 4.67 | 4.63 | 5.00 | 5.16 | 4.47 | 4.76 | 4.82 | 4.1  | 3.59 | 4.53   |
| 2548 | 3.56 | 3.86 | 3.93 | 3.64 | 3.61 | 3.69 | 3.73 | 4.33 | 4.49 | 4.30 | 3.11 | 2.61 | 3.74   |
| 2549 | 2.42 | 2.54 | 2.66 | 2.46 | 2.08 | 1.37 | 1.64 | 2.52 | 2.76 | 3.11 | 3.31 | 3.34 | 2.52   |
| 2550 | 3.10 | 3.32 | 4.23 | 4.84 | 4.42 |      |      |      |      |      |      |      | 3.98   |

ที่มา : สำนักงานเศรษฐกิจการเกษตร

## ข้าวโพดเลี้ยงสัตว์

## 1. การผลิตและความต้องการใช้ (ล้านตัน)

|   | 2545/46   | 2546/47 | 2547/48 | 2548/49 | 2549/50 | 2550/51                 |      |
|---|---|---------|---------|---------|---------|-------------------------|------|
| ผลผลิต  |   |         |         |         |         | (ประมาณการ)             |      |
| โลก   | 602.974   | 626.726 | 714.123 | 695.607 | 697.716 | 766.498                 |      |
| ไทย   | 4.230   | 4.178   | 4.216   | 3.886   | 3.696   | 3.808                   |      |
| ความต้องการ                                     | 4.151   | 4.428   | 3.471   | 3.724   | 3.964   | 4.110                   |      |
| นำเข้า  | 0.005   | 0.008   | 0.076   | 0.059   | 0.145   | 0.021<br>(ม.ก.-เม.ย.50) |      |
| ส่งออก  | 0.146   | 0.189   | 0.872   | 0.059   | 0.250   | 0.042<br>(ม.ก.-เม.ย.50) |      |
| ประเทศคู่ค้า                                    | ไทยนำเข้าจาก ACMECS ลาว (80%) กัมพูชา(20%) พม่า WTO อาร์เจนตินา สหรัฐ<br>ไทยส่งออกไป เวียดนาม (45%) อินโดนีเซีย(35%)มาเลเซีย(17%) ไต้หวัน(2%) |         |         |         |         |                         |      |
| ประเทศคู่แข่ง                                   | จีน อาร์เจนตินา สหรัฐ   |         |         |         |         |                         |      |
| ต้นทุนการผลิต (บาท/ก.ก.)                        | 3.40  | 3.35    | 3.35    | 3.97    | 4.07    | NA                      |      |
| 2. ราคา (บาท/ก.ก.)                              | 2545  | 2546    | 2547    | 2548    | 2549    | 2550                    |      |
|   |   |         |         |         | เม.ย.50 | พ.ค.50                  |      |
| - เกษตรกรขายได้ทั่วประเทศ(ความชื้นไม่เกิน14.5%) | 4.17  | 4.48    | 5.00    | 4.88    | 5.28    | 7.06                    | 6.81 |
| - หน้าโรงงานอาหารสัตว์รับซื้อ ตลาด กทม.         | 4.67  | 4.92    | 5.58    | 5.48    | 6.11    | 7.82                    | 7.41 |
| - ซื้อขายล่วงหน้าตลาดชิคาโก                     | 3.85  | 3.83    | 4.01    | 3.32    | 3.88    | 4.98                    | 5.07 |

## 3. สภาพปัญหา

3.1 **ต้นทุนสูง** ปริมาณผลผลิตออกสู่ตลาดพร้อมกันจำนวนมากและเป็นช่วงฤดูฝนข้าวโพดมีความชื้นสูงทำให้ราคาโน้มต่ำลง

3.2 **ปลายฤดู** ปริมาณผลผลิตออกสู่ตลาดน้อยและความชื้นลดลงทำให้ราคาสูงขึ้น อาจส่งผลกระทบต่อผู้ใช้วัตถุดิบอาหารสัตว์

## 4. มาตรการแก้ไข

4.1 **มาตรการแทรกแซงตลาด** ปี 2548/49 คชก. มีมติ (9 กย. 48 และ 6 มค.49) อนุมัติให้ อคส.และ ธ.ก.ส.รับจำนำข้าวโพดเลี้ยงสัตว์จากเกษตรกรโดยตรง ปริมาณ 500,000 ตันเมล็ด เพื่อเพิ่มทางเลือกให้เกษตรกรสามารถชะลอการจำหน่ายเพื่อรอราคาที่สูงขึ้น กำหนดราคารับจำนำข้าวโพดเมล็ด ความชื้น 14.5% ในระหว่างเดือนกันยายน-พฤศจิกายน 2548 กก.ละ 4.75 บาทและเดือนธันวาคม 2548 – มกราคม 2549 กก.ละ 5.00 บาท สำหรับระดับความชื้นอื่นให้ปรับเพิ่มลดตามเกณฑ์ที่เคยปฏิบัติ ทั้งนี้ ความชื้นไม่เกิน 30% ระยะเวลารับจำนำกันยายน 2548 ถึงมกราคม 2549 ระยะเวลาไถ่ถอนภายใน 3 เดือนนับถัดจากเดือนที่รับจำนำและให้มีคณะกรรมการระบายข้าวโพดพิจารณาปริมาณและราคาที่จำหน่ายได้ก่อนครบกำหนดไถ่ถอน

สำหรับปี 2549/50 ปริมาณผลผลิตลดลง ขณะที่ความต้องการใช้โดยรวมมีแนวโน้มเพิ่มขึ้นตามการขยายตัวของ การเลี้ยงสัตว์ในเชิงพาณิชย์ ประกอบกับภาวะการส่งออกอยู่ในเกณฑ์ดีเป็นปัจจัยหนุนให้ราคาภายในประเทศสูงขึ้น อย่างไรก็ตาม ได้มีการประชุมหารือภาคราชการและเอกชนที่เกี่ยวข้อง รวมทั้งตัวแทนเกษตรกรเพื่อเตรียมแนวทางช่วยเหลือเกษตรกรเป็นการล่วงหน้า เมื่อวันที่ 23 สิงหาคม 2549 ที่ประชุมเห็นควรให้การค้าข้าวโพดเลี้ยงสัตว์ ปี 2549/50 ดำเนินไปตามกลไกตลาดปกติ และหากพื้นที่ใดมีปัญหาในด้านการจำหน่ายผลผลิตเห็นควรใช้มาตรการเชื่อมโยงตลาดเข้าช่วยเหลือเกษตรกร โดยกรมการค้าภายในยินดีจะเป็นผู้ประสานเชื่อมโยงให้ผู้ซื้อหรือผู้ใช้รายใหญ่เข้าไปรับซื้อผลผลิตจากกลุ่มเกษตรกรโดยตรง

#### 4.2 นโยบายและมาตรการนำเข้าข้าวโพดเลี้ยงสัตว์ ปี 2550

คณะรัฐมนตรีมีมติ เมื่อ 12 ธันวาคม 2549 เห็นชอบตามมติคณะกรรมการนโยบายอาหาร (13 พย.49) ให้กำหนดนโยบายและมาตรการนำเข้าข้าวโพดเลี้ยงสัตว์เช่นเดียวกับ ปี 2549 ดังนี้ 1) นำเข้าจากประเทศสมาชิกและไม่ใช้สมาชิก WTO ในโควตาปริมาณนำเข้า 54,700 ตัน อากรนำเข้า ร้อยละ 20 ให้ อคส. นำเข้าช่วง 1 มีนาคม - 30 มิถุนายน 2550 นอกโควตา ไม่จำกัดปริมาณและช่วงเวลานำเข้า อากรนำเข้าร้อยละ 73.0 และค่าธรรมเนียมพิเศษนำเข้า ตันละ 180 บาท 2) นำเข้าจากประเทศสมาชิก AFTA อากรนำเข้าร้อยละ 5 หรือ กก.ละ 2.75 บาท 3) การนำเข้าภายใต้ ACMECS และภายใต้มาตรการสิทธิพิเศษทางภาษีศุลกากร อากรนำเข้าร้อยละ 0 โดยกำหนดผู้มีสิทธินำเข้าต้องเป็นผู้ที่ขึ้นทะเบียนไว้กับกรมการค้าต่างประเทศ 4) นำเข้าจากออสเตรเลีย (FTA) ในโควตา 6,030.68 ตัน อากรนำเข้าร้อยละ 17.33 ให้ อคส. นำเข้าช่วง 1 มีนาคม - 30 มิถุนายน 2550 นอกโควตา กำหนดอากรนำเข้าร้อยละ 65.70 5) นำเข้าจากนิวซีแลนด์ (FTA) อากรนำเข้าร้อยละ 0 6) การนำเข้าทั่วไป กำหนดอากรนำเข้า กก.ละ 2.75 บาท และค่าธรรมเนียมพิเศษ ตันละ 1,000 บาท ทั้งนี้ การนำเข้านอกเหนือจากในโควตาสามารถนำเข้าได้ไม่จำกัดปริมาณและช่วงเวลานำเข้า

#### 5. ผลการดำเนินการ

ปี 2548/49 รับจํานำ (คค.48 - มค.49) ได้ 118,321 ตัน มีเกษตรกรได้ถอน 12,568 ตัน คงเหลือหลุดจํานำ 105,753 ตัน ซึ่งจําหน่ายทั้งภายในประเทศและส่งออก (มีย.49)

ปี 2549/50 เมื่อวันที่ 7 คค.49 ได้เชื่อมโยงตลาดโดยประสานนำผู้แทนบริษัท กรุงเทพโปรดิ๊วส์ จำกัด ซึ่งเป็นผู้ผลิตอาหารสัตว์รายใหญ่ ต.โคกตูม อ.เมือง จ.ลพบุรี เข้าไปเจรจาซื้อขายกับกลุ่มผู้นำเกษตรกร ณ แหล่งผลิต ต.ภูน้ำหยด อ.วิเชียรบุรี จ.เพชรบูรณ์ โดยตรง ปรากฏว่า เกษตรกรยังไม่ตัดสินใจขาย เนื่องจากราคามีแนวโน้มสูงขึ้น จึงต้องการเก็บผลผลิตไว้รอราคาและในช่วงปลายฤดูการผลิต ราคามีแนวโน้มสูงขึ้นมาก ส่งผลกระทบต่อผู้ผลิตอาหารสัตว์และผู้เลี้ยงสัตว์ กรมการค้าภายในจึงได้เชิญผู้เกี่ยวข้องประชุมที่กรมการค้าภายในและแนวทางแก้ไข (23 มค.50) ซึ่งที่ประชุมได้มีมติให้ขอความร่วมมือผู้ผลิตอาหารสัตว์และผู้เลี้ยงสัตว์เพิ่มการใช้มันสำปะหลังทดแทนข้าวโพดให้มากขึ้นโดยกรมฯ ได้ดำเนินการประสานเชื่อมโยงผู้ซื้อและผู้ผลิตมันสำปะหลังในพื้นที่ จ.นครราชสีมาและจังหวัดใกล้เคียงให้มีการเจรจาซื้อขายกันโดยตรง ซึ่งได้ดำเนินการครั้งที่ 1 เมื่อวันที่ 3 กพ.50 ครั้งที่ 2 เมื่อวันที่ 25 มีค.50 ครั้งที่ 3 เมื่อวันที่ 21 เมย. 50 และครั้งที่ 4 เมื่อวันที่ 19 พค.50 ส่งผลให้มีการใช้มันสำปะหลังทดแทนข้าวโพดมากขึ้น ภาพรวมในปีนี้อาจว่า มีการใช้มันสำปะหลังในอาหารสัตว์เพิ่มขึ้นจากปีที่ผ่านมา 1 เท่าตัว โดยใช้ในการผลิตอาหารสัตว์เพิ่มขึ้นจาก 0.6-0.7 ล้านตันเป็น 1.2-1.4 ล้านตันและใช้ในการเลี้ยงสุกรเพิ่มขึ้นจาก 0.85 ล้านตันเป็น 1.7-1.8 ล้านตัน

#### 6. สถานการณ์ปัจจุบันและแนวโน้ม

ปริมาณการซื้อขายน้อย โรงงานอาหารสัตว์ส่วนใหญ่ยังมีสต็อกเพียงพอและบางส่วนยังคงใช้มันสำปะหลังอย่างต่อเนื่อง ราคาซื้อขายโดยทั่วไปอ่อนตัวลงต่อเนื่องจากเดือนก่อน โดยราคาที่เกษตรกรขายได้เฉลี่ยเดือนพฤษภาคม 2550 กก.ละ 6.81 บาท (พ.ค.49 กก.ละ 5.53 บาท) ลดลงจากเดือนก่อนซึ่งมีราคา กก.ละ 7.06 บาท ราคาที่โรงงานอาหารสัตว์รับซื้อตลาด กทม. เดือนพฤษภาคม 2550 กก.ละ 7.41 บาท (พ.ค. 49 กก.ละ 6.42 บาท) ลดลงจากเดือนก่อน ซึ่งมีราคา กก.ละ 7.82 บาท สำหรับราคาซื้อขายล่วงหน้าตลาดชิคาโก ส่งมอบเดือนกรกฎาคม 2550 อยู่ที่ระดับ กก.ละ 5.07 บาท และ ณ ปัจจุบัน (5 มิ.ย.50) ราคารับซื้อ ณ แหล่งผลิตสำคัญจังหวัดเพชรบูรณ์ กก.ละ 6.25 บาท (มิ.ย. 49 กก.ละ 5.81 บาท) ราคาที่โรงงานอาหารสัตว์รับซื้อตลาด กทม. กก.ละ 7.20 - 7.25 บาท (มิ.ย. 49 กก.ละ 6.47 บาท) คาดว่าแนวโน้มราคาข้าวโพดในประเทศจะอ่อนตัวลง สำหรับภาวะตลาดโลก คาดว่าในระยะยาวความต้องการใช้ข้าวโพดในอุตสาหกรรมเอทานอลยังมีอย่างต่อเนื่อง ราคาน่าจะปรับตัวสูงขึ้น

\*\*\*\*\*

สำนักส่งเสริมการค้าสินค้าเกษตร

กรมการค้าภายใน

พฤษภาคม 2550

Agri\_25 งานข้าวโพด/รายเดือน F : ข้าวโพดเลี้ยงสัตว์ มีค.50



ราคาข้าวโพดเลี้ยงสัตว์

หน่วย : บาท/กก.

|  | ก.ค. | ส.ค. | ก.ย. | ต.ค. | พ.ย. | ธ.ค. | ม.ค. | ก.พ. | มี.ค. | เม.ย. | พ.ค. | มิ.ย. | เฉลี่ย |
|--|------|------|------|------|------|------|------|------|-------|-------|------|-------|--------|
| <b>ราคาที่เกษตรกรขายได้ (ความชื้นไม่เกิน 14.5%) ที่มา สำนักงานเศรษฐกิจการเกษตร</b> |      |      |      |      |      |      |      |      |       |       |      |       |        |
| 2543/44  | 3.89 | 3.59 | 3.52 | 3.86 | 3.94 | 3.92 | 4.01 | 3.85 | 3.83  | 3.84  | 3.91 | 4.03  | 3.85   |
| 2544/45  | 3.89 | 3.98 | 3.85 | 4.01 | 4.02 | 3.90 | 3.89 | 4.02 | 4.24  | 4.24  | 4.36 | 4.35  | 4.06   |
| 2545/46  | 4.25 | 4.16 | 3.98 | 4.22 | 4.17 | 4.12 | 4.20 | 4.22 | 4.54  | 4.47  | 4.56 | 4.57  | 4.29   |
| 2546/47  | 4.72 | 4.72 | 4.40 | 4.50 | 4.46 | 4.40 | 4.36 | 4.03 | 4.45  | 5.71  | 6.48 | 6.63  | 4.91   |
| 2547/48  | 5.71 | 4.69 | 4.18 | 4.36 | 4.40 | 4.95 | 5.01 | 4.96 | 4.97  | 4.83  | 5.02 | 4.82  | 4.83   |
| 2548/49  | 5.05 | 4.89 | 4.77 | 4.74 | 4.73 | 4.74 | 4.82 | 4.78 | 4.70  | 5.18  | 5.53 | 5.72  | 4.97   |
| 2549/50  | 5.53 | 5.34 | 5.15 | 5.39 | 5.39 | 5.83 | 6.53 | 7.02 | 7.10  | 7.06  | 6.81 |       | 6.10   |
| <b>ราคา จ.เพชรบูรณ์</b>  |      |      |      |      |      |      |      |      |       |       |      |       |        |
| 2543/44  | 4.06 | 3.73 | 3.73 | 4.18 | 4.30 | 4.26 | 4.26 | 4.05 | 3.95  | 4.06  | 4.13 | 4.03  | 4.06   |
| 2544/45  | 3.90 | 4.06 | 4.08 | 4.25 | 4.25 | 4.01 | 4.05 | 4.17 | 4.51  | 4.63  | 4.82 | 4.72  | 4.29   |
| 2545/46  | 4.61 | 4.22 | 4.07 | 4.23 | 4.36 | 4.27 | 4.32 | 4.39 | 4.52  | 4.56  | 4.62 | 4.57  | 4.40   |
| 2546/47  | 4.63 | 4.62 | 4.40 | 4.47 | 4.58 | 4.65 | 4.57 | 4.20 | 4.59  | 5.99  | 6.77 | 6.79  | 5.02   |
| 2547/48  | 5.67 | 4.67 | 4.24 | 4.42 | 4.68 | 5.10 | 5.20 | 5.17 | 5.11  | 5.19  | 5.18 | 5.06  | 4.97   |
| 2548/49  | 5.06 | 5.10 | 4.90 | 5.03 | 5.18 | 5.03 | 4.94 | 4.95 | 5.00  | 5.26  | 5.77 | 5.81  | 5.17   |
| 2549/50  | 5.74 | 5.31 | 5.16 | 5.45 | 5.80 | 6.43 | 6.92 | 7.29 | 7.29  | 7.18  | 6.72 |       | 6.30   |
| <b>ราคาที่ไซโลผู้ส่งออกรับซื้อ ณ ตลาด กทม.</b>                                     |      |      |      |      |      |      |      |      |       |       |      |       |        |
| 2543/44  | 4.12 | 3.88 | 3.93 | 4.36 | 4.41 |      | 4.46 | 4.26 | 4.26  | 4.29  | 4.35 | 4.27  | 4.24   |
| 2544/45  | 4.11 | 4.25 | 4.26 | 4.38 | 4.37 | 4.23 | 4.27 | 4.32 | 4.33  | -     | -    | -     | 4.28   |
| 2545/46  | 4.55 | 4.39 | 4.33 | 4.38 | 4.46 | 4.45 | 4.41 | -    | -     | -     | -    | -     | 4.42   |
| 2546/47  | -    | 4.83 | 4.58 | 4.59 | 4.85 | 4.86 | 4.86 | -    | 5.73  | 6.95  | 6.74 | -     | 5.33   |
| 2547/48  | 5.77 | 4.66 | 4.58 | 4.73 | 5.06 | 5.34 | 5.24 | -    | -     | -     | -    | -     | 5.05   |
| 2548/49  | -    | -    | -    | 5.22 | -    | -    | -    | 5.04 | 5.16  | 5.21  | -    | -     | 5.16   |
| 2549/50  | -    | -    | 5.48 | 5.88 | 5.99 | 6.77 | 7.07 | 7.21 | -     | -     | -    | -     | 6.40   |
| <b>ราคาที่โรงงานอาหารสัตว์รับซื้อ ณ ตลาด กทม.</b>                                  |      |      |      |      |      |      |      |      |       |       |      |       |        |
| 2543/44  | 4.24 | 4.00 | 4.06 | 4.52 | 4.56 | 4.54 | 4.56 | 4.30 | 4.30  | 4.32  | 4.40 | 4.34  | 4.35   |
| 2544/45  | 4.16 | 4.32 | 4.35 | 4.51 | 4.45 | 4.31 | 4.37 | 4.50 | 4.87  | 4.92  | 5.11 | 5.04  | 4.58   |
| 2545/46  | 4.83 | 4.46 | 4.38 | 4.50 | 4.55 | 4.55 | 4.75 | 4.90 | 5.07  | 5.06  | 4.99 | 4.96  | 4.75   |
| 2546/47  | 4.96 | 4.95 | 4.77 | 4.73 | 4.97 | 4.93 | 4.88 | 4.68 | 5.40  | 6.94  | 7.16 | 7.16  | 5.46   |
| 2547/48  | 6.06 | 4.91 | 4.59 | 4.74 | 5.07 | 5.38 | 5.45 | 5.49 | 5.49  | 5.49  | 5.46 | 5.45  | 5.30   |
| 2548/49  | 5.56 | 5.48 | 5.40 | 5.53 | 5.55 | 5.40 | 5.34 | 5.38 | 5.49  | 6.18  | 6.42 | 6.47  | 5.68   |
| 2549/50  | 6.35 | 5.91 | 5.93 | 6.36 | 6.39 | 7.08 | 7.47 | 8.07 | 8.03  | 7.82  | 7.41 |       | 6.98   |
| <b>ราคาซื้อขายล่วงหน้าตลาดชิคาโก</b>   |      |      |      |      |      |      |      |      |       |       |      |       |        |
| 2543/44  | 2.89 | 2.88 | 3.07 | 3.41 | 3.61 | 3.68 | 3.69 | 3.56 | 3.66  | 3.69  | 3.51 | 3.44  | 3.42   |
| 2544/45  | 3.84 | 3.84 | 3.74 | 3.59 | 3.57 | 3.58 | 3.60 | 3.55 | 3.49  | 3.41  | 3.48 | 3.53  | 3.60   |
| 2545/46  | 3.77 | 4.30 | 4.53 | 4.35 | 4.15 | 4.07 | 3.98 | 4.00 | 3.93  | 4.04  | 4.09 | 3.93  | 4.10   |
| 2546/47  | 3.54 | 3.63 | 3.65 | 3.54 | 3.73 | 3.88 | 4.12 | 4.37 | 4.71  | 4.89  | 4.79 | 4.61  | 4.12   |
| 2547/48  | 3.81 | 3.69 | 3.50 | 3.34 | 3.17 | 3.10 | 3.07 | 3.04 | 3.25  | 3.25  | 3.27 | 3.58  | 3.34   |
| 2548/49  | 3.89 | 3.49 | 3.31 | 3.26 | 3.13 | 3.28 | 3.34 | 3.47 | 3.44  | 3.55  | 3.69 | 3.60  | 3.45   |
| 2549/50  | 3.66 | 3.42 | 3.57 | 4.47 | 5.13 | 5.23 | 5.55 | 5.81 | 5.56  | 4.98  | 5.07 |       | 4.77   |

ปริมาณนำเข้าและส่งออกข้าวโพดเลี้ยงสัตว์

หน่วย : ตัน

| <b>ปริมาณนำเข้า</b> |        |        |        |         |         |        |        |        |         |         |         |        |         |
|---------------------|--------|--------|--------|---------|---------|--------|--------|--------|---------|---------|---------|--------|---------|
| 2543/44             | 210    | 250    | 590    | 230     | 560     | 1,450  | 840    | 990    | 330     | 190     | 280     | 460    | 6,380   |
| 2544/45             | 380    | 440    | 610    | 530     | 780     | 820    | 650    | 280    | 210     | 200     | 560     | 180    | 5,640   |
| 2545/46             | 170    | 370    | 350    | 320     | 870     | 750    | -      | -      | -       | -       | 120     | 80     | 3,030   |
| 2546/47             | -      | -      | -      | 960     | 1,590   | 5,120  | 2,080  | 310    | 1,310   | 220     | 460     | 230    | 12,280  |
| 2547/48             | 70     | 3,160  | 15,490 | 11,570  | 21,390  | 19,470 | 6,790  | -      | 5,730   | 8,720   | 1,880   | 2,920  | 97,190  |
| 2548/49             | 1,540  | 510    | 5,610  | 5,210   | 7,870   | 12,100 | 6,184  | 5,692  | 12,814  | 15,549  | 26,507  | 9,387  | 108,973 |
| 2549/50             | 144    | 3,573  | 4,808  | 9,729   | 21,510  | 29,509 | 700    | 8,319  | 11,572  | 280     |         |        | 90,145  |
| <b>ปริมาณส่งออก</b> |        |        |        |         |         |        |        |        |         |         |         |        |         |
| 2543/44             | 550    | 4,600  | 5,110  | 2,510   | 90      | 2,580  | 16,600 | 7,340  | 69,190  | 67,280  | 62,150  | 43,200 | 281,200 |
| 2544/45             | 41,310 | 48,040 | 36,530 | 38,100  | 26,020  | 35,080 | 10,220 | 18,560 | 5,420   | 3,710   | 11,000  | 1,420  | 275,410 |
| 2545/46             | 2,300  | 9,650  | 16,220 | 49,280  | 13,580  | 4,690  | 37,300 | 9,810  | 5,150   | 3,510   | 7,230   | 3,590  | 162,310 |
| 2546/47             | 930    | 1,720  | 8,450  | 7,690   | 20,830  | 83,210 | 41,680 | 52,420 | 125,940 | 130,000 | 109,000 | 14,490 | 596,360 |
| 2547/48             | 550    | 8,580  | 66,790 | 153,290 | 113,230 | 55,820 | 3,890  | 8,110  | 3,550   | 1,920   | 7,390   | 7,910  | 431,030 |
| 2548/49             | 4,210  | 5,720  | 4,700  | 3,650   | 3,450   | 4,160  | 6,931  | 14,763 | 16,990  | 25,124  | 2,611   | 10,948 | 103,257 |
| 2549/50             | 1,502  | 2,458  | 16,749 | 29,189  | 30,285  | 92,220 | 32,883 | 9,129  | 130     | -       |         |        | 214,545 |

## กาแฟ

| 1. ผลผลิตและความต้องการใช้    | 2545/46 | 2546/47 | 2547/48 | 2548/49     | 2549/50*    |
|-------------------------------|---------|---------|---------|-------------|-------------|
|                               |         |         |         | (เบื้องต้น) | (ประมาณการ) |
| 1.1 ผลผลิตโลก (ล้านตัน)       | 7.60    | 6.57    | 7.21    | 6.81        | 7.71        |
| 1.2 ผลผลิตไทย (ตัน)           | 54,403  | 61,765  | 59,644  | 46,873      | 55,721      |
| 1.3 ความต้องการใช้ภายใน (ตัน) | 44,800  | 47,100  | 42,300  | 45,000      | 48,000      |
| 1.4 ปริมาณการส่งออก (ตัน)     | 7,582   | 23,085  | 16,935  | 25,646      | 7,000       |
| 1.5 มูลค่าการส่งออก (บาท)     | 174     | 496     | 609     | 1,023       | 350         |

หมายเหตุ (1) ปริมาณผลผลิตโลก กระทรวงเกษตรสหรัฐฯ

(2) ปริมาณผลผลิตของไทย สำนักงานเศรษฐกิจการเกษตร กระทรวงเกษตร

(3) ความต้องการใช้ภายในประเทศ สอบถามโรงงานผู้ผลิตกาแฟสำเร็จรูปและกาแฟคั่วบด

(4) ปริมาณส่งออก กรมศุลกากรและผลผลิตหักความต้องการใช้ภายในประเทศ

2. ต้นทุนการผลิต (บาท/กก.) 33.15 30.50 31.78 30.67 30.67

## 3. ราคา (บาท/กก.)

ออกสู่ตลาด พ.ย.- มี.ค. และ ออกมา ธ.ค.- ก.พ.

|                                    |         |         |         |         |         |
|------------------------------------|---------|---------|---------|---------|---------|
| ราคาเกษตรกรขายได้ (เกรดคละ)        | 31.04   | 26.07   | 28.46   | 39.77   | 46.29   |
| ราคาเกษตรกรขายได้ จ.ชุมพร (เกรดดี) | 35 - 41 | 33 - 35 | 35 - 40 | 44 - 46 | 48 - 50 |
| ราคารับจำนำ (เกรดดี)               | 30.00   | 32.00   | 35.00   | 36.00   | -       |
| (เกรดหนึ่ง)                        | 27.00   | 28.00   | 32.00   | 33.00   | -       |
| (เกรดสอง)                          | 21.00   | 22.00   | 26.00   | 27.00   | -       |

## 4. มาตรการแทรกแซงตลาดเมล็ดกาแฟ ฤดูกาลผลิตปี 2548/49 ที่ผ่านมา

คณะกรรมการ คชก. ได้มีมติ (7 ธ.ค.48) อนุมัติแทรกแซงตลาดเมล็ดกาแฟฤดูกาลผลิตปี 2548/49 ด้วยวิธีรับจำนำเมล็ดกาแฟพันธุ์โรบัสต้าจากเกษตรกรรายบุคคลในจังหวัดแหล่งผลิต รวมทั้งสิ้น 30,000 ตัน สัดส่วนปริมาณเมล็ดกาแฟที่รับจำนำแต่ละเกรดเป็นไปตามปริมาณที่เกษตรกรนำมาจำหน่ายจริง โดยให้องค์การคลังสินค้า (อคส.) รับฝากเก็บและออกไปประทวน ธนาคารเพื่อการเกษตรและสหกรณ์การเกษตร (ธ.ก.ส.) รับจำนำไปประทวนที่ อคส. ออกให้แก่เกษตรกร ราคารับจำนำเกรดดี กก.ละ 36 บาท เกรดหนึ่ง กก.ละ 33 บาท และเกรดสอง กก.ละ 27 บาท ระยะเวลารับจำนำ ธันวาคม 2548 - มีนาคม 2549 ระยะเวลาไถ่ถอนภายใน 4 เดือน นับถัดจากเดือนที่รับจำนำ ระยะเวลาโครงการ ธันวาคม 2548 - กันยายน 2549 แต่เนื่องจากเกษตรกรจำหน่ายเมล็ดกาแฟตามกลไกตลาดได้สูงกว่าราคารับจำนำ จึงไม่มีเกษตรกรนำเมล็ดกาแฟไปจำนำ

## 5. สถานการณ์ปี 2549/50

5.1 สถานการณ์ตลาดโลก กระทรวงเกษตรสหรัฐฯ คาดการณ์ปริมาณสต็อกต้นปี 1.18 ล้านตัน ลดลงจากปี 2548/49 ร้อยละ 9.61 ปริมาณผลผลิต 7.71 ล้านตัน และความต้องการใช้ 7.68 ล้านตัน เพิ่มขึ้นจากปี 2548/49 ร้อยละ 13.11 และ 8.02 ตามลำดับ ส่วนราคาตลาดโลก เฉลี่ยตันละ 1,666 ดอลลาร์สหรัฐฯ สูงกว่าระยะเดียวกันของปีที่ผ่านมาตันละ 500 ดอลลาร์สหรัฐฯ คิดเป็นร้อยละ 42.88

## 5.2 สถานการณ์ในประเทศ

(1) ผลผลิต สำนักงานเศรษฐกิจการเกษตรคาดการณ์ 55,721 ตัน เพิ่มขึ้นจากปี 2548/49 ร้อยละ 18.87 ผลผลิตจะออกสู่ตลาดมากในเดือน ธค.49 - กพ. 50 ขณะนี้เกษตรกรเก็บเกี่ยวและจำหน่ายผลผลิตเสร็จสิ้นแล้ว และจำหน่ายผลผลิตได้ราคา กก.ละ 50 บาท

(2) ความต้องการใช้ คาดว่าจะมีประมาณ 48,000 ตัน เพิ่มขึ้นจากปี 2548/49 ร้อยละ 6.67 ต่ำกว่าที่เอกชนประมาณการว่าจะเพิ่มขึ้นร้อยละ 10 เนื่องจากกำลังซื้อของผู้บริโภคลดลง เพราะได้รับผลกระทบจากภาวะเศรษฐกิจชะลอตัว

(3) ราคา แนวโน้มของราคาที่เกษตรกรจำหน่ายได้ซึ่งคิดทอนจากราคาตลาดโลก (1,571 ดอลลาร์สหรัฐ) ประมาณ กก.ละ 48 - 50 บาท

## 5.3 การแทรกแซงตลาด

เมื่อต้นฤดูกรมการค้าภายในได้ประเมินสถานการณ์และเตรียมมาตรการแทรกแซงตลาด แต่เนื่องจากราคาตลาดโลกเคลื่อนไหวอยู่ในเกณฑ์ค่อนข้างสูง ประกอบกับปริมาณผลผลิตและความต้องการใช้ มีปริมาณใกล้เคียงกัน ทำให้ผู้ซื้อเกิดการแข่งขัน ส่งผลให้เกษตรกรจำหน่ายผลผลิตได้ราคาอยู่ในเกณฑ์สูง อย่างไรก็ตาม กรมฯ ได้กำกับดูแลให้เกษตรกรได้รับความเป็นธรรมในการจำหน่ายผลผลิต โดยได้มีการตรวจสอบเครื่องชั่งและติดตามให้มีการซื้อขายตามคุณภาพ

สำนักส่งเสริมการค้าสินค้าเกษตร

กรมการค้าภายใน

มิถุนายน 2550

|   | ตค.   | พย.   | ธค.   | มค.   | กพ.   | มีค.  | เมย.  | พค.   | มิย.  | กค.   | สค.   | กย.   | เฉลี่ย |
|---|-------|-------|-------|-------|-------|-------|-------|-------|-------|-------|-------|-------|--------|
| <b>ราคาที่ยกขรรกรขายได้</b>   |       |       |       |       |       |       |       |       |       |       |       |       |        |
| 2539/40   | -     | 24.50 | 24.50 | 28.88 | 32.07 | 31.75 | 30.00 | -     | -     | -     | -     | -     | 28.62  |
| 2540/41   | -     | -     | 47.33 | 71.25 | 71.58 | 60.18 | 59.94 | -     | -     | -     | -     | -     | 62.06  |
| 2541/42   | -     | -     | 49.98 | 56.93 | 57.17 | 44.46 | 43.00 | -     | -     | -     | -     | -     | 50.31  |
| 2542/43   | 32.50 | 32.77 | 32.15 | 29.10 | 27.21 | 20.57 | 21.50 | -     | -     | -     | -     | -     | 27.97  |
| 2543/44   | -     | 18.50 | 31.43 | 31.24 | 31.35 | 31.03 | 31.46 | -     | -     | -     | -     | -     | 29.17  |
| 2544/45*  | -     | 21.00 | 22.00 | 25.76 | 25.69 | 23.07 | -     | -     | -     | -     | -     | -     | 23.50  |
| 2545/46   | 30.00 | 31.00 | 35.00 | 31.56 | 34.30 | 24.35 | -     | -     | -     | -     | -     | -     | 31.04  |
| 2546/47   | -     | 27.85 | 27.19 | 29.44 | 23.25 | 22.62 | -     | -     | -     | -     | -     | -     | 26.07  |
| 2547/48   | -     | 29.00 | 29.41 | 26.81 | 27.75 | 29.35 | -     | -     | -     | -     | -     | -     | 28.46  |
| 2548/49   | -     | -     | 33.49 | 41.67 | 43.66 | 40.88 | 39.00 | -     | -     | -     | -     | -     | 39.74  |
| 2549/50   | -     | -     | 44.78 | 47.11 | 46.99 | -     | -     | -     | -     | -     | -     | -     | 46.29  |
| ที่มา : สำนักงานเศรษฐกิจการเกษตร  |       |       |       |       |       |       |       |       |       |       |       |       |        |
| <b>ราคาส่งออก FOB ไปประเทศในภาคี</b>  |       |       |       |       |       |       |       |       |       |       |       |       |        |
| 2539/40   | 31.68 | 33.21 | 30.84 | 28.38 | 27.21 | 27.21 | 26.49 | 25.77 | 25.77 | 35.15 | 42.53 | 52.09 | 32.19  |
| 2540/41   | 35.77 | -     | 61.39 | 71.35 | 63.07 | 63.79 | 47.54 | 52.31 | 52.31 | 47.56 | 40.76 | 50.67 | 53.32  |
| 2541/42   | -     | -     | -     | 56.99 | 60.48 | 48.02 | 45.63 | 38.87 | 46.08 | 36.74 | 38.88 | 48.42 | 46.68  |
| 2542/43   | -     | -     | 38.10 | 35.29 | 28.74 | 29.87 | 31.15 | 28.60 | 30.16 | 29.21 | 26.76 | 21.48 | 29.94  |
| 2543/44   | -     | -     | -     | 19.04 | 16.21 | 16.62 | 15.49 | 14.64 | -     | 14.31 | 14.95 | 10.35 | 15.20  |
| 2544/45   | -     | -     | 18.13 | 17.90 | -     | -     | -     | -     | -     | -     | -     | -     | 18.02  |
| 2545/46   | -     | -     | -     | -     | -     | -     | 26.03 | 17.87 | -     | -     | -     | 16.34 | 20.08  |
| 2546/47   | -     | 13.90 | 20.25 | -     | -     | 20.18 | -     | 17.47 | 17.63 | -     | 15.29 | 16.15 | 17.27  |
| 2547/48   | 14.39 | 13.53 | -     | 43.16 | -     | 28.79 | 36.13 | 35.76 | 39.11 | 38.08 | 31.89 | -     | 31.20  |
| 2548/49   | 36.78 | 33.29 | 35.65 | 37.13 | 36.41 | 39.87 | 42.79 | 40.71 | 36.23 | -     | -     | -     | 37.65  |
| ที่มา : กรมการค้าต่างประเทศ   |       |       |       |       |       |       |       |       |       |       |       |       |        |
| <b>ราคาส่งออก FOB ไปประเทศนอกภาคี</b>   |       |       |       |       |       |       |       |       |       |       |       |       |        |
| 2538/39   | 49.19 | -     | 53.08 | 38.61 | 44.24 | 39.25 | 40.10 | 43.50 | 35.87 | 34.12 | 31.08 | 32.47 | 40.14  |
| 2539/40   | 28.47 | 32.11 | 26.19 | 27.48 | 27.30 | 27.98 | 27.13 | 29.49 | 33.51 | 32.71 | 45.21 | 46.46 | 32.00  |
| 2540/41   | 42.19 | 35.27 | 54.94 | 68.12 | 65.87 | 57.41 | 57.48 | 49.10 | 50.65 | 60.48 | 54.24 | 40.95 | 53.06  |
| 2541/42   | -     | -     | -     | 52.93 | 59.34 | 50.51 | 42.30 | 38.89 | 39.61 | 47.68 | 40.94 | 32.11 | 44.92  |
| 2542/43   | 52.49 | 40.25 | 37.92 | 33.19 | 30.59 | 28.75 | 26.26 | 26.86 | 24.95 | 23.94 | 22.95 | 23.07 | 30.94  |
| 2543/44   | -     | -     | -     | 17.89 | 18.56 | 17.66 | 17.52 | 15.79 | 20.09 | 19.91 | 14.39 | 14.67 | 17.39  |
| 2544/45   | 31.12 | 42.54 | -     | 40.86 | 39.34 | 38.87 | 37.83 | 38.58 | 38.18 | -     | -     | -     | 38.42  |
| 2545/46   | -     | -     | -     | -     | 24.63 | 22.27 | 23.85 | 22.22 | 17.92 | 20.56 | 19.20 | 18.98 | 21.20  |
| 2546/47   | 19.72 | 20.25 | -     | 16.15 | 26.15 | 24.00 | 22.44 | 23.57 | 25.77 | 20.43 | 19.73 | 20.08 | 21.56  |
| 2547/48   | 18.35 | 21.76 | -     | 24.51 | 24.86 | 34.34 | -     | -     | 58.01 | 50.36 | 49.58 | -     | 35.22  |
| 2548/49   | -     | -     | -     | -     | -     | 49.33 | -     | -     | 31.62 | -     | -     | -     | 40.48  |
| ที่มา : กรมการค้าต่างประเทศ   |       |       |       |       |       |       |       |       |       |       |       |       |        |
| <b>ราคาซื้อขายล่วงหน้ากาแฟโรบัสต้า ตลาดลอนดอน (เฉลี่ยส่งมอบ 6-7 เดือนข้างหน้า)</b>                      |       |       |       |       |       |       |       |       |       |       |       |       |        |
| 2540/41   | 59.19 | 61.97 | 74.33 | 93.69 | 82.76 | 70.03 | 71.37 | 72.11 | 70.61 | 63.84 | 65.63 | 65.12 | 70.89  |
| 2541/42   | 62.19 | 63.38 | 63.19 | 61.58 | 61.08 | 59.62 | 55.09 | 52.78 | 51.69 | 47.06 | 48.83 | 50.00 | 56.37  |
| 2542/43   | 48.73 | 47.20 | 50.52 | 45.23 | 40.22 | 37.72 | 36.55 | 36.90 | 36.46 | 36.26 | 34.01 | 34.42 | 40.35  |
| 2543/44   | 32.80 | 29.10 | 26.48 | 28.12 | 26.67 | 26.66 | 25.56 | 26.62 | 25.94 | 25.15 | 20.19 | 18.87 | 26.01  |
| 2544/45   | 18.78 | 17.22 | 17.03 | 16.19 | 17.71 | 23.91 | 23.06 | 21.94 | 22.63 | 21.50 | 22.76 | 27.79 | 21.30  |
| 2545/46   | 29.56 | 33.94 | 35.13 | 36.53 | 36.01 | 31.62 | 32.62 | 31.93 | 28.61 | 29.48 | 31.51 | 30.71 | 32.30  |
| 2546/47   | 28.79 | 27.40 | 28.30 | 31.94 | 29.72 | 29.30 | 29.04 | 29.51 | 32.32 | 28.89 | 27.87 | 27.65 | 29.23  |
| 2547/48   | 28.40 | 25.96 | 29.96 | 29.16 | 32.66 | 38.09 | 43.23 | 45.11 | 50.31 | 49.72 | 43.74 | 38.23 | 37.88  |
| 2548/49   | 39.07 | 42.42 | 46.92 | 49.86 | 48.11 | 44.59 | 44.85 | 42.81 | 44.40 | 47.24 | 52.21 | 57.74 | 46.69  |
| 2549/50   | 56.18 | 56.56 | 53.26 | 55.95 | 55.73 | 53.05 | 50.59 | 57.33 | -     | -     | -     | -     | 54.83  |
| ที่มา : ข่าว BISNEWS , Futuresource.com และ Reuters   หมายเหตุ : * เป็นราคาที่ไม่สอดคล้องกับข้อเท็จจริง |       |       |       |       |       |       |       |       |       |       |       |       |        |



## ปาล์มน้ำมัน

## 1. ผลผลิต : ล้านตัน

|         |                      | ปี 2546 | ปี 2547 | ปี 2548 | ปี 2549 | ปี 2550<br>(มี.ย.) | % Δ    |
|---------|----------------------|---------|---------|---------|---------|--------------------|--------|
| 1.1 โลก | น้ำมันพืช            | 95.80   | 101.84  | 111.39  | 117.97  | 123.09             | +4.34  |
|         | : น้ำมันถั่วเหลือง   | 30.54   | 30.05   | 32.45   | 34.35   | 35.92              | +4.57  |
|         | : น้ำมันปาล์มดิบ     | 27.71   | 29.59   | 33.88   | 35.96   | 37.67              | +4.76  |
|         | : มาเลเซีย           | 13.18   | 13.42   | 15.19   | 15.49   | 16.50              | +6.52  |
|         | : อินโดนีเซีย        | 10.30   | 11.50   | 14.00   | 15.40   | 15.90              | +3.25  |
| 1.2 ไทย | : ผลปาล์ม(ก. เกษตร)  | 4.903   | 5.182   | 5.003   | 6.241   | 7.270              | +16.49 |
|         | : น้ำมันดิบ(รง.สกัด) | 0.864   | 0.821   | 0.784   | 1.167   | 1.234              | +5.74  |

## 2. ต้นทุน ผลผลิตเฉลี่ยของไทย

|                   |           | ปี 2546 | ปี 2547 | ปี 2548 | ปี 2549 | ปี 2550 |
|-------------------|-----------|---------|---------|---------|---------|---------|
| 2.1 ต้นทุนผลปาล์ม | : บาท/กก. | 1.27    | 1.26    | 1.68    | 1.65    | Na      |
| 2.2 ผลผลิตเฉลี่ย  | : กก./ไร่ | 2,725   | 2,682   | 2,469   | 2,629   | 2,654   |

## 3. สมดุลย์ของไทย (น้ำมันปาล์มดิบ) : ตัน

|                                 | ปี 2546 | ปี 2547 | ปี 2548 | ปี 2549   | ปี 2550*<br>(ประมาณการ)* | % Δ    |
|---------------------------------|---------|---------|---------|-----------|--------------------------|--------|
| 1. สต็อกต้นปี                   | 59,995  | 114,953 | 151,122 | 113,668   | 164,522                  | +44.74 |
| 2. ผลผลิต                       | 863,836 | 820,838 | 783,953 | 1,167,126 | 1,234,000                | +5.74  |
| 3. นำเข้า - บริสุทธิ คิดเป็นดิบ | -       | 83,531  | 24,595  | 311       | -                        | -      |
| 4. ใช้ในประเทศ                  | 647,933 | 723,385 | 744,672 | 905,408   | 972,000                  | +7.35  |
| 5. ส่งออก - น้ำมันดิบ           | 86,289  | 2,219   | -       | 158,902   | 100,000                  | -37.07 |
| - บริสุทธิ คิดเป็นดิบ           | 74,657  | 142,596 | 101,330 | 52,273    | 62,000                   | +18.61 |
| 6. สต็อกปลายปี                  | 114,953 | 151,122 | 113,668 | 164,522   | 264,522                  | +60.78 |

ที่มา โรงงานสกัดและกลั่นน้ำมันปาล์ม แจกตามประกาศ กกร. (น้ำมันบริสุทธิ จะคิดเป็นน้ำมันดิบ)

## แหล่งผลิตสำคัญ ปี 2550

| จังหวัด         | เนื้อที่ให้ผล : ไร่ | ผลผลิต: ตัน | กก./ไร่ | % ผลผลิต |
|-----------------|---------------------|-------------|---------|----------|
| กระบี่          | 788,967             | 2,281,693   | 2,892   | 31.3     |
| สุราษฎร์ธานี    | 728,473             | 1,920,983   | 2,637   | 26.4     |
| ชุมพร           | 587,416             | 1,540,205   | 2,622   | 21.1     |
| สตูล            | 100,619             | 224,682     | 2,233   | 3.1      |
| ตรัง            | 101,708             | 269,730     | 2,652   | 3.7      |
| ประจวบคีรีขันธ์ | 77,523              | 190,086     | 2,452   | 2.6      |
| ชลบุรี          | 72,511              | 186,136     | 2,567   | 2.6      |
| พังงา           | 78,125              | 178,359     | 2,283   | 2.5      |
| ระนอง           | 41,301              | 113,495     | 2,748   | 1.6      |
| อื่น ๆ          | 162,404             | 365,056     | 2,248   | 5.0      |
| ทั้งประเทศ      | 2,739,050           | 7,270,425   | 2,654   | 100      |

## 4. การนำเข้า-ส่งออก : ตัน

|                   |                | <u>ปี 2546</u> | <u>ปี 2547</u> | <u>ปี 2548</u> | <u>ปี 2549</u> | <u>ปี 2550</u> |
|-------------------|----------------|----------------|----------------|----------------|----------------|----------------|
|                   |                |                |                |                |                | (ม.ก.-ม.ย.)    |
| <b>4.1 นำเข้า</b> | รวม 2 พิกัด    | 9,716          | 74,767         | 18,930         | 1,314          | 571            |
|                   | น้ำมันดิบ      | 1.8            | -              | -              | 12             | 81             |
|                   | น้ำมันบริสุทธ์ | 9,714          | 74,767         | 18,930         | 1,302          | 490            |
| <b>4.2 ส่งออก</b> | รวม 2 พิกัด    | 137,838        | 124,273        | 81,057         | 205,109        | 118,349        |
|                   | น้ำมันดิบ      | 76,667         | 3,014          | -              | 163,180        | 99,475         |
|                   | น้ำมันบริสุทธ์ | 61,170         | 121,259        | 81,057         | 41,929         | 18,874         |

ประเทศส่งออก น้ำมันดิบ : มาเลเซีย (99%) น้ำมันบริสุทธ์ : พม่า (90%) จีน (10%) \*\* รวม EPZ = 11,399 , 26,195 ตัน  
ปี 50 น้ำมันดิบ : พิกัด 1511.1000.000 และ 1511.9010.000 น้ำมันบริสุทธ์ : พิกัด 1511.9090.000

## 5. ราคา : บาท/กก.

|                     |                      | <u>ปี 2546</u> | <u>ปี 2547</u> | <u>ปี 2548</u> | <u>ปี 2549</u> | <u>ปี 2550</u> |
|---------------------|----------------------|----------------|----------------|----------------|----------------|----------------|
|                     |                      |                |                |                |                | (ม.ก.-พ.ค.)    |
| <b>5.1 ไทย</b>      |                      |                |                |                |                |                |
|                     | ผลปาล์ม (%น้ำมัน 17) | 2.76           | 3.38           | 2.98           | 2.69           | 3.54           |
|                     | น้ำมันปาล์มดิบ       | 18.28          | 20.17          | 16.89          | 15.77          | 20.72          |
|                     | น้ำมันปาล์มบริสุทธ์  | 22.93          | 25.27          | 22.02          | 20.01          | 24.98          |
| <b>5.2 มาเลเซีย</b> |                      |                |                |                |                |                |
|                     | น้ำมันปาล์มดิบ       | 17.24          | 17.60          | 14.80          | 15.13          | 19.60          |
|                     | น้ำมันปาล์มบริสุทธ์  | 18.88          | 18.99          | 16.08          | 16.98          | 22.70          |

## 6. สภาพปัญหา

## 6.1 ปัญหาภาพรวม

1) การผลิต ผลผลิตเฉลี่ยต่ำ (ไทย 2.6 ตัน/ไร่ มาเลเซีย 3.0 ตัน/ไร่) ต้นทุนการผลิตสูง (ไทย 1.65 บาท/กก. มาเลเซีย 1.00 บาท/กก.) เนื่องจากพันธุ์ปาล์มคุณภาพต่ำ พื้นที่ไม่เหมาะสม ปุ๋ยราคาสูงขึ้นผู้ปลูกปาล์ม 90% เป็นเกษตรกรรายย่อย ขาดการจัดการที่ดี ปริมาณผลผลิตออกสู่ตลาดไม่สม่ำเสมอ

2) การนำเข้า มีการนำเข้าเพื่อส่งออก (ปี 47-48) การถ่ายลำ(ตั้งแต่ปี 48-ปัจจุบัน)ซึ่งกระทบต่อตลาดส่งออกน้ำมันส่วนเกิน

3) การส่งออก ความสามารถในการแข่งขันต่ำ เนื่องจากราคาในประเทศสูง (มาเลเซียต่ำ)

4) การค้าในประเทศ โรงสกัดฯ มีกำลังผลิตส่วนเกิน 50% แข่งขันซื้อสูงจึงมีการตัดปาล์มดิบและปัญหาการลักลอบนำเข้ายังมีอยู่ส่งผลกระทบต่อราคาในประเทศ

## 6.2 ปัญหาด้านราคา

1) ปี 2542-43 - เกิดปัญหาราคาคกต่ำ ได้มีการแทรกแซงตลาดโดยวิธีการรับซื้อ-เก็บสต็อกจำหน่ายส่งออก โดย อคส.รับซื้อน้ำมันปาล์มดิบจากโรงสกัดฯ และให้โรงสกัดฯ รับซื้อผลปาล์มทะเลจากเกษตรกรรายย่อยในราคาที่กำหนด

2) ปี 2544 - เกิดปัญหาราคาคกต่ำต่อเนื่อง ใช้วิธีรับซื้อ-ส่งออกทันที โดยอคส.รับซื้อน้ำมันปาล์มดิบจากโรงสกัดฯ และจำหน่ายให้ผู้ส่งออกไปต่างประเทศทันทีและจ่ายชดเชยส่วนต่างราคาส่งออกให้ผู้ส่งออกตามอัตราตันละ 2,830 บาทและให้โรงสกัดฯรับซื้อผลปาล์มทะเลจากเกษตรกรรายย่อยในราคาที่กำหนด

3) ปี 2546 - ผลปาล์มมีราคาสูงในปี 2545-ค่นปี 2546 (เดือนม.ค.-ก.พ.) และราคาต่ำลงช่วงเดือน มี.ค.-พ.ค. เนื่องจากผลปาล์มออกมากเกินกำลังการผลิตของเครื่องจักร มีคุณภาพต่ำ มีการลักลอบนำเข้าและการนำเข้า (EPZ , มาตรา 19 ทวิ) นอกโควตาภายใต้ WTO จำนวนมาก เมื่อจัดระบบการค้าแก้ไขปัญหอย่งเป็นระบบ ส่งผลให้ตั้งแต่เดือนมิ.ย.ราคามีเสถียรภาพ

4) ปี 2547-49 - ผลปาล์มราคาสูง สาเหตุหนึ่งเป็นผลจากจัดระบบการค้าอย่างเป็นระบบ

## 7. มาตรการแก้ไขปัญห่าปี 2546 –2549

มติคณะรัฐมนตรี วันที่ 8 และ 22 เม.ย.46 เห็นชอบให้หน่วยงานที่เกี่ยวข้องดำเนินการแก้ไขปัญห่าปาล์มน้ำมันอย่างเป็นระบบ ตามที่กระทรวงพาณิชย์เสนอพร้อมให้แต่งตั้งคณะกรรมการแก้ไขปัญห่าปาล์มน้ำมันอย่างเป็นระบบ โดยมีรัฐมนตรีว่าการกระทรวงพาณิชย์เป็นประธาน เพื่อทำหน้าที่กำหนดมาตรการและบริหารจัดการแก้ไขปัญห่าปาล์มน้ำมันทั้งระบบอย่างต่อเนื่อง ดังนี้

1) วางระบบการนำเข้าอย่างรัดกุม ทั้งภายใต้ AFTA ในโควตาภายใต้ WTO และนอกโควตา WTO

(1) ภายใต้ AFTA ,ในโควตาภายใต้ WTO กำหนดให้ อคส.เป็นผู้นำเข้า ภายใต้การพิจารณาของคณะกรรมการคณะหนึ่ง โดยความเห็นชอบของรัฐมนตรีว่าการกระทรวงพาณิชย์

(2) การนำเข้าเพื่อส่งออก (นอกโควตา WTO) กำหนดให้ผู้นำเข้าต้องรับซื้อผลผลิตในประเทศเพื่อส่งออกด้วย 1 ส่วนและต้องส่งออกน้ำมันปาล์มไปต่างประเทศเป็นปริมาณไม่น้อยกว่า 2 เท่าของปริมาณนำเข้าฯ ภายใน 30 วัน โดยกำหนดด่านส่งออกน้ำมันปาล์มที่นำเข้าไว้เฉพาะ 4 ด่าน ตามมติกรม. เมื่อ 22 เม.ย.46 (ด่านแม่สอด แม่สาย สังขละบุรี และท่าเรือกรุงเทพ)

(3) การนำน้ำมันปาล์มผ่านประเทศเพื่อส่งออก (การถ่ายลำ/ผ่านแดน)ในหลักการต้องปฏิบัติตามประกาศกระทรวงพาณิชย์ฉบับที่ 69/2532 ซึ่งผู้นำเข้าต้องขออนุญาตนำเข้าจากกรมการค้าต่างประเทศ (ในทางปฏิบัติ คต.ยังไม่ดำเนินการออกระเบียบ)

(4) จัดการผลผลิตส่วนเกิน โดยขอให้กระทรวงพลังงานเร่งสนับสนุนการนำน้ำมันปาล์มไปผลิตไบโอดีเซลและปาล์มดีเซล (น้ำมันปาล์มผสมดีเซล)

2) บริหารจัดการระบบการค้าในประเทศ

(1) จัดระบบการค้าผลปาล์มและน้ำมันปาล์มในประเทศ : การแจ้งปริมาณ ให้ผู้ผลิตแจ้งปริมาณเป็นประจำทุกเดือนและตรวจสอบสต็อกทุกสัปดาห์ ให้ผู้นำเข้าแจ้งแผนการนำเข้าล่วงหน้าทุกเดือน แจ้งปริมาณนำเข้า จำหน่าย สต็อกภายใน 7 วันนับจากวันนำเข้า/จำหน่าย การควบคุมขนย้าย ให้ผู้ขนย้ายน้ำมันปาล์ม

ตั้งแต่ 25 กก.ขึ้นไปต้องขออนุญาตขนย้าย การปิดป้ายรับซื้อ ให้ผู้รับซื้อผลปาล์มปิดป้ายแสดงราคารับซื้อผลปาล์ม โดยระบุชั้นคุณภาพและให้รับซื้อไม่ต่ำกว่าราคาแสดงที่ป้ายและขอความร่วมมือ โรงงานสกัดและโรงกลั่น น้ำมันปาล์มให้รับซื้อผลปาล์มและน้ำมันปาล์มให้สอดคล้องกันทั้งระบบอย่างเหมาะสม การพัฒนาคุณภาพ ประชาสัมพันธ์ให้เกษตรกรพัฒนาคุณภาพผลปาล์ม

(2) การตรวจสอบและกำกับดูแลโดยจังหวัด : มีคณะทำงานแก้ไขปัญหาปาล์มน้ำมันอย่างเป็นทางการระดับจังหวัด คณะทำงานตรวจสอบคุณภาพผลปาล์มประจำจังหวัด เพื่อทำหน้าที่ดำเนินมาตรการตามนโยบายที่กำหนดและ ใกล้เคียงปัญหาคุณภาพผลปาล์มที่เกิดขึ้นจากการซื้อขายและตรวจสอบ

3) ตรวจสอบป้องกันการลักลอบนำเข้าและกำกับดูแลขนย้ายถ่ายลำ-ผ่านแดนน้ำมันปาล์ม โดยขอความร่วมมือจังหวัดต้นทางและจังหวัดที่ติดยาแดนประเทศกำกับดูแลการขนย้ายน้ำมันปาล์มในประเทศอย่างเคร่งครัดเพื่อกำกับดูแลมิให้มีการนำมาจากเวียดนามจำหน่ายในประเทศ

4) การบริหารจัดการของกลาง โดยอนุมัติของคณะกรรมการแก้ไขปัญหาปาล์มน้ำมันฯ ให้กรมศุลกากร ส่งมอบน้ำมันปาล์มของกลางให้แก่หน่วยงานราชการ/มูลนิธิที่นำไปใช้ผลิตพลังงานทดแทน

5) ส่งเสริมการส่งออกโดยสนับสนุนภาคเอกชนส่งออกน้ำมันปาล์มส่วนเกินการบริโภคในประเทศ

## 8. สถานการณ์ปัจจุบัน

8.1 โลก ปี 49/50 กระทรวงเกษตรสหรัฐ คาดว่า โลกมีผลผลิตน้ำมันปาล์ม 37.67 ล้านตัน เพิ่มขึ้นร้อยละ 4.76 ความต้องการใช้บริโภค 37.53 ล้านตัน เพิ่มขึ้นร้อยละ 6.86

8.2 ไทย ปี 50 กระทรวงเกษตรฯ ณ เดือนมิ.ย.50 คาดว่า ปี 50 จะมีผลผลิตปาล์มน้ำมัน 7.270 ล้านตันเพิ่มขึ้นร้อยละ 16.49 คิดเป็นน้ำมันปาล์มดิบได้ประมาณ 1.234 ล้านตัน (จริง+คาดการณ์) ในขณะที่ความต้องการใช้ในประเทศคาดว่าจะมีประมาณ 0.972 ล้านตันยังเหลือส่วนเกินประมาณ 0.264 ล้านตันที่ต้องผลักดันส่งออกหรือส่งเสริมใช้เป็นวัตถุดิบผลิตไบโอดีเซลให้มากขึ้น

1) ราคา ผลปาล์ม (น้ำมัน 17%) และน้ำมันปาล์มดิบโดยเฉลี่ยเดือนพ.ค.50 กก.ละ 4.27 และ 25.29 บาท ไน้มสูงขึ้นจากเดือนก่อนอย่างรวดเร็ว เนื่องจากผลผลิตออกสู่ตลาดน้อยไม่เพียงพอกับความต้องการ ขณะที่ราคาตลาดต่างประเทศสูงขึ้นเช่นเดียวกัน

| บาท : กก.              | ม.ย.50 | พ.ค.50 | %Δ     | 4 มิ.ย.50 |
|------------------------|--------|--------|--------|-----------|
| ผลปาล์ม (%น้ำมัน 17)   | 3.52   | 4.27   | +21.31 | 3.93      |
| น้ำมันดิบไทย           | 21.82  | 25.29  | +15.90 | 27.38     |
| น้ำมันบริสุทธ์ไทย      | 25.68  | 29.60  | +15.26 | 31.51     |
| น้ำมันดิบมาเลเซีย      | 20.45  | 22.77  | +11.34 | 24.82     |
| น้ำมันบริสุทธ์มาเลเซีย | 24.07  | 26.83  | +11.47 | 29.13     |

2) แนวโน้ม ช่วงเดือนมิ.ย.-ก.ค.50 ผลผลิตยังออกสู่ตลาดน้อย ภาวะการค้าค่อนข้างตึงตัวส่งผลให้ระดับราคาอยู่ในเกณฑ์สูง

สำนักส่งเสริมการค้าสินค้าเกษตร กรมการค้าภายใน  
มิถุนายน 2550

Agri 36: รายเดือน ก 3 พืชน้ำมัน 1n.../ ปาล์ม พ.ค.50 (S)

## ราคาปาล์มน้ำมันและน้ำมันปาล์ม (ไทยและมาเลเซีย)

AG36 D ราคา : ปาล์มย่อย (sh รายเดือนปาล์ม 40-50)

หน่วย : บาท/กก.

|   | ไทย   |       |       |       |       |       |       |       |       |       |       |       |       | เฉลี่ย<br>ทั้งปี |
|---|-------|-------|-------|-------|-------|-------|-------|-------|-------|-------|-------|-------|-------|------------------|
|   | ม.ค.  | ก.พ.  | มี.ค. | เม.ย. | พ.ค.  | มิ.ย. | ก.ค.  | ธ.ค.  | ก.ย.  | ต.ค.  | พ.ย.  | ธ.ค.  |       |                  |
| <b>1. ผลปาล์มทะเลาย คุณภาพน้ำมัน 17% (หน้าโรงงานสกัดฯ แหล่งผลิตสำคัญ)</b> |       |       |       |       |       |       |       |       |       |       |       |       |       |                  |
| ปี 2543   | 2.17  | 1.70  | 1.45  | 1.83  | 2.15  | 2.58  | 1.85  | 1.81  | 1.65  | 1.61  | 1.56  | 1.65  | 1.83  |                  |
| ปี 2544   | 1.37  | 1.07  | 1.00  | 1.12  | 1.07  | 1.41  | 1.55  | 1.93  | 1.65  | 1.17  | 1.74  | 2.09  | 1.43  |                  |
| ปี 2545   | 2.28  | 2.30  | 2.26  | 2.25  | 2.06  | 2.56  | 2.37  | 2.59  | 2.57  | 2.72  | 3.78  | 4.71  | 2.70  |                  |
| ปี 2546   | 4.03  | 2.71  | 2.36  | 1.96  | 2.00  | 2.32  | 2.45  | 2.38  | 2.66  | 3.24  | 3.58  | 3.41  | 2.76  |                  |
| ปี 2547   | 3.13  | 3.34  | 3.41  | 3.29  | 3.05  | 2.84  | 3.42  | 3.99  | 3.83  | 3.61  | 3.74  | 2.96  | 3.38  |                  |
| ปี 2548   | 2.89  | 2.25  | 2.53  | 2.47  | 2.75  | 3.18  | 3.58  | 3.51  | 3.06  | 3.26  | 3.17  | 3.12  | 2.98  |                  |
| ปี 2549   | 3.14  | 3.01  | 2.58  | 2.05  | 2.19  | 2.34  | 2.48  | 2.82  | 2.78  | 2.56  | 2.97  | 3.33  | 2.69  |                  |
| ปี 2550   | 3.27  | 3.35  | 3.29  | 3.52  | 4.27  |       |       |       |       |       |       |       | 3.54  |                  |
| <b>2. น้ำมันปาล์มดิบ (ขายส่งถึงโรงกลั่น)</b>                              |       |       |       |       |       |       |       |       |       |       |       |       |       |                  |
| ปี 2543   | 13.86 | 12.49 | 10.99 | 13.15 | 15.25 | 16.15 | 13.25 | 13.43 | 11.78 | 11.46 | 11.76 | 11.81 | 12.95 |                  |
| ปี 2544   | 10.02 | 8.58  | 9.03  | 9.00  | 9.13  | 10.25 | 11.86 | 13.70 | 10.84 | 9.85  | 13.24 | 14.13 | 10.80 |                  |
| ปี 2545   | 15.15 | 15.05 | 15.00 | 15.29 | 15.04 | 15.94 | 15.19 | 16.23 | 16.08 | 16.64 | 22.69 | 28.66 | 17.25 |                  |
| ปี 2546   | 25.10 | 18.57 | 16.14 | 15.86 | 16.42 | 16.67 | 15.83 | 15.51 | 16.55 | 19.97 | 21.69 | 21.00 | 18.28 |                  |
| ปี 2547   | 19.68 | 21.22 | 21.66 | 21.17 | 20.17 | 17.64 | 20.25 | 21.96 | 21.01 | 20.24 | 20.01 | 17.04 | 20.17 |                  |
| ปี 2548   | 16.30 | 14.24 | 15.75 | 15.82 | 16.34 | 17.27 | 19.07 | 18.35 | 17.30 | 18.19 | 17.24 | 16.85 | 16.89 |                  |
| ปี 2549   | 17.80 | 17.41 | 15.38 | 14.20 | 14.86 | 14.40 | 14.64 | 16.19 | 14.77 | 14.53 | 16.70 | 18.31 | 15.77 |                  |
| ปี 2550   | 18.63 | 18.84 | 19.02 | 21.82 | 25.29 |       |       |       |       |       |       |       | 20.72 |                  |
| <b>3. น้ำมันปาล์มบริสุทธิ์ Bulk (ขายส่งถึงผู้ซื้อ)</b>                    |       |       |       |       |       |       |       |       |       |       |       |       |       |                  |
| ปี 2543   | 18.08 | 17.33 | 15.07 | 16.47 | 18.92 | 19.80 | 18.70 | 18.26 | 16.45 | 15.66 | 15.37 | 15.49 | 17.13 |                  |
| ปี 2544   | 15.06 | 13.23 | 13.26 | 12.67 | 12.99 | 13.78 | 14.55 | 17.00 | 15.47 | 13.65 | 16.10 | 16.83 | 14.55 |                  |
| ปี 2545   | 18.35 | 18.84 | 19.07 | 19.41 | 19.59 | 20.53 | 19.66 | 19.54 | 18.69 | 19.30 | 24.87 | 31.62 | 20.79 |                  |
| ปี 2546   | 31.51 | 25.24 | 21.84 | 20.61 | 21.85 | 21.05 | 20.27 | 19.17 | 20.47 | 23.17 | 26.19 | 23.75 | 22.93 |                  |
| ปี 2547   | 23.59 | 24.73 | 25.80 | 25.57 | 25.03 | 23.65 | 25.34 | 26.44 | 27.43 | 26.27 | 25.90 | 23.48 | 25.27 |                  |
| ปี 2548   | 22.90 | 21.64 | 20.42 | 20.49 | 20.64 | 21.05 | 22.79 | 24.05 | 22.51 | 22.95 | 22.94 | 21.81 | 22.02 |                  |
| ปี 2549   | 21.61 | 21.71 | 20.65 | 19.40 | 19.35 | 18.63 | 18.50 | 19.44 | 19.12 | 18.35 | 20.57 | 22.73 | 20.01 |                  |
| ปี 2550   | 22.98 | 23.46 | 23.16 | 25.68 | 29.60 |       |       |       |       |       |       |       | 24.98 |                  |
| <b>มาเลเซีย</b>   |       |       |       |       |       |       |       |       |       |       |       |       |       |                  |
| <b>4. น้ำมันปาล์มดิบ (ซื้อขายในมาเลเซีย)</b>                              |       |       |       |       |       |       |       |       |       |       |       |       |       |                  |
| ปี 2543   | 11.37 | 10.66 | 11.20 | 12.33 | 11.42 | 10.92 | 10.83 | 10.68 | 10.28 | 8.82  | 9.36  | 8.64  | 10.54 |                  |
| ปี 2544   | 8.16  | 7.82  | 9.02  | 9.74  | 8.87  | 9.41  | 11.83 | 14.39 | 11.96 | 10.36 | 12.59 | 13.12 | 10.61 |                  |
| ปี 2545   | 13.72 | 12.95 | 13.13 | 13.52 | 14.21 | 16.04 | 15.25 | 16.64 | 15.96 | 16.22 | 17.90 | 18.75 | 15.36 |                  |
| ปี 2546   | 18.59 | 18.25 | 16.87 | 16.48 | 16.40 | 16.63 | 16.39 | 15.32 | 15.34 | 17.92 | 19.55 | 19.13 | 17.24 |                  |
| ปี 2547   | 18.38 | 19.60 | 20.73 | 20.44 | 19.74 | 16.67 | 15.98 | 16.40 | 16.92 | 15.97 | 15.70 | 14.63 | 17.60 |                  |
| ปี 2548   | 13.53 | 13.31 | 14.48 | 14.94 | 14.78 | 15.17 | 15.43 | 14.70 | 15.10 | 15.63 | 15.41 | 15.06 | 14.80 |                  |
| ปี 2549   | 14.76 | 15.07 | 14.64 | 14.16 | 14.18 | 13.68 | 14.68 | 15.81 | 15.03 | 15.15 | 16.67 | 17.77 | 15.13 |                  |
| ปี 2550   | 18.31 | 18.19 | 18.27 | 20.45 | 22.77 |       |       |       |       |       |       |       | 19.60 |                  |
| <b>5. น้ำมันปาล์มบริสุทธิ์ Bulk (ส่งออก F.O.B. มาเลเซีย)</b>              |       |       |       |       |       |       |       |       |       |       |       |       |       |                  |
| ปี 2543   | 12.89 | 12.40 | 12.63 | 13.82 | 12.82 | 12.10 | 12.17 | 12.05 | 11.72 | 10.65 | 10.86 | 9.62  | 11.98 |                  |
| ปี 2544   | 9.14  | 8.55  | 10.32 | 10.94 | 10.26 | 10.86 | 13.63 | 16.12 | 12.46 | 10.91 | 13.60 | 13.97 | 11.73 |                  |
| ปี 2545   | 15.06 | 14.15 | 14.45 | 14.37 | 14.99 | 17.14 | 16.01 | 17.74 | 17.33 | 17.23 | 19.16 | 19.81 | 16.45 |                  |
| ปี 2546   | 19.86 | 19.37 | 18.30 | 17.95 | 17.93 | 18.66 | 18.62 | 17.77 | 17.34 | 19.31 | 20.93 | 20.51 | 18.88 |                  |
| ปี 2547   | 19.37 | 20.86 | 22.31 | 21.83 | 20.83 | 17.96 | 17.51 | 17.96 | 18.63 | 17.63 | 17.12 | 15.88 | 18.99 |                  |
| ปี 2548   | 14.54 | 14.30 | 16.14 | 16.06 | 16.10 | 16.45 | 16.76 | 16.30 | 16.65 | 16.95 | 16.62 | 16.04 | 16.08 |                  |
| ปี 2549   | 15.57 | 16.23 | 15.95 | 15.89 | 16.00 | 16.03 | 16.75 | 17.94 | 17.09 | 17.11 | 18.83 | 20.34 | 16.98 |                  |
| ปี 2550   | 20.70 | 20.87 | 21.01 | 24.07 | 26.83 |       |       |       |       |       |       |       | 22.70 |                  |

## มะพร้าวผลแก่

## 1. ผลผลิต : ล้านตัน

|                       | ปี 2546 | ปี 2547 | ปี 2548 | ปี 2549 | ปี 2550<br>(พ.ค.) | % Δ   |
|-----------------------|---------|---------|---------|---------|-------------------|-------|
| 1.1 โลก พืชน้ำมันรวม  | 330.12  | 335.10  | 381.28  | 390.59  | 402.81            | +3.13 |
| เมล็ดถั่วเหลือง       | 196.79  | 186.53  | 215.75  | 219.78  | 233.68            | +6.32 |
| เนื้อมะพร้าวแห้ง      | 5.12    | 5.38    | 5.59    | 5.59    | 5.39              | -3.58 |
| : ฟิลิปปินส์          | 2.20    | 2.30    | 2.45    | 2.40    | 2.20              | -8.33 |
| : อินโดนีเซีย         | 1.30    | 1.36    | 1.40    | 1.44    | 1.44              | -     |
| 1.2 ไทย มะพร้าวผลแก่  | 1.957   | 1.848   | 1.674   | 1.561   | 1.524             | -2.37 |
| เป็น เนื้อมะพร้าวแห้ง | 0.391   | 0.370   | 0.335   | 0.312   | 0.305             | -2.24 |

## 2. ต้นทุน/ผลผลิตเฉลี่ยของไทย

|                            | ปี 2546 | ปี 2547 | ปี 2548 | ปี 2549 | หมายเหตุ          |
|----------------------------|---------|---------|---------|---------|-------------------|
| 2.1 ต้นทุนเฉลี่ยทั่วประเทศ |         |         |         |         |                   |
| : (บาท/กก.)                | 1.53    | 1.60    | 1.85    | 1.98    | จ.ประจวบ = 2.50   |
| : (บาท/ผล)                 | 1.91    | 2.00    | 2.31    | 2.48    | จ.สุราษฎร์ = 1.50 |
| 2.2 ผลผลิตเฉลี่ยทั่วประเทศ |         |         |         |         |                   |
| : (กก./ไร่)                | 1,202   | 1,162   | 1,138   | 1,106   |                   |
| : (ผล/ไร่)                 | 962     | 930     | 910     | 885     |                   |

## 3. การใช้มะพร้าวผลในประเทศ : ล้านตัน

|                                 | ปี 2546 | ปี 2547 | ปี 2548 | ปี 2549 | ปี 2550 | % Δ   |
|---------------------------------|---------|---------|---------|---------|---------|-------|
| 3.1 บริโภคโดยตรง 60%            | 0.859   | 0.900   | 1.004   | 0.937   | 0.915   | -2.34 |
| 3.2 ผลิตกะทิสำเร็จรูป 10%       | 0.143   | 0.149   | 0.167   | 0.156   | 0.151   | -3.20 |
| 3.3 ผลิตเนื้อมะพร้าวแห้ง 25-30% | 0.489   | 0.462   | 0.418   | 0.390   | 0.381   | -2.30 |
| : เนื้อมะพร้าวแห้ง              | 0.098   | 0.092   | 0.084   | 0.078   | 0.076   | -2.56 |
| : น้ำมันมะพร้าวบริสุทธิ์        | 0.048   | 0.045   | 0.041   | 0.038   | 0.036   | -5.26 |

## แหล่งผลิตสำคัญ ปี 2547

|                   | พื้นที่ให้ผล (ไร่) | ผลผลิต (ตัน) | เฉลี่ย (กก./ไร่) | % ผลผลิต |
|-------------------|--------------------|--------------|------------------|----------|
| จ.ประจวบคีรีขันธ์ | 423,083            | 419,275      | 991              | 23       |
| จ.ชุมพร           | 270,431            | 395,370      | 1,462            | 21       |
| จ.สุราษฎร์ธานี    | 251,688            | 210,159      | 835              | 11       |
| จ.ชลบุรี          | 88,454             | 201,675      | 2,280            | 11       |
| จ.นครศรีธรรมราช   | 118,353            | 153,622      | 1,298            | 8        |
| จ.ปัตตานี         | 84,824             | 101,789      | 1,200            | 6        |
| จ.อื่นๆ           | 353,414            | 365,790      | 1,035            | 20       |
| ทั่วประเทศ        | 1,590,247          | 1,847,680    | 1,162            | 100      |

## 4. การนำเข้า - ส่งออก : ต้น

|     |                  | ปี 2546 | ปี 2547 | ปี 2548 | ปี 2549 | ปี 2550<br>(ม.ค.-ธ.ค.) |
|-----|------------------|---------|---------|---------|---------|------------------------|
| 4.1 | นำเข้า           |         |         |         |         |                        |
|     | มะพร้าวผล (แก่)  | -       | 96      | 125     | 7,822   | 353                    |
|     | มะพร้าวฝอย       | 115     | 119     | 279     | 269     | 16                     |
|     | เนื้อมะพร้าวแห้ง | -       | -       | -       | 2,366   | 278                    |
|     | น้ำมัน (4พิกัด)  | 90      | 47      | 22      | 1,820   | 2,103                  |
| 4.2 | ส่งออก           |         |         |         |         |                        |
|     | มะพร้าวผล (อ่อน) | 26,550  | 33,853  | 39,758  | 37,120  | 8,552                  |
|     | มะพร้าวฝอย       | 429     | 574     | 591     | 667     | 99                     |
|     | เนื้อมะพร้าวแห้ง | 108     | 2       | 2       | 44      | 6                      |
|     | น้ำมัน (4พิกัด)  | 3,641   | 3,636   | 2,674   | 493     | 1,245                  |
|     | กะทิสำเร็จรูป*   | 266,254 | 300,752 | 206,533 | 380,194 | 41,869                 |

\* ปี 49 ใช้พิกัด 2106900409 ที่ผ่านมาใช้พิกัด 2106900003 เป็น สินค้าแปรรูปรวมหลายชนิด

ประเทศคู่ค้า มะพร้าวฝอย : ฟิลิปปินส์ พม่า, น้ำมันมะพร้าว : มาเลเซีย ลาว, เนื้อแห้ง มาเลเซีย กะทิสำเร็จรูป : ฟิลิปปินส์ สหรัฐฯ

## 5. ราคา

|     |                               | ปี 2546 | ปี 2547 | ปี 2548 | ปี 2549 | ปี 2550<br>(ม.ค.-พ.ค.) |       |
|-----|-------------------------------|---------|---------|---------|---------|------------------------|-------|
| 5.1 | ณ แหล่งผลิต                   |         |         |         |         |                        |       |
|     | มะพร้าวผลใหญ่ทั้งเปลือก(สศก.) | บาท/ผล  | 3.41    | 4.42    | 4.45    | 5.87                   | 4.90  |
|     | จ. ประจวบคีรีขันธ์            | "       | 4.40    | 5.46    | 6.32    | 8.40                   | 6.20  |
|     | จ. สุราษฎร์ธานี               | "       | 3.27    | 4.04    | 4.39    | 6.94                   | 5.39  |
|     | เนื้อมะพร้าวแห้ง 90% (สศก.)   | บาท/กก  | 7.63    | 9.02    | 9.30    | 10.69                  | 10.61 |
|     | จ. ประจวบคีรีขันธ์            | "       | 8.58    | 11.01   | 11.30   | 11.80                  | 11.40 |
|     | จ. สุราษฎร์ธานี               | "       | 8.26    | 9.50    | 10.67   | 10.53                  | 10.50 |
| 5.2 | ตลาด กทม. ขายส่ง              |         |         |         |         |                        |       |
|     | มะพร้าวผลใหญ่ปอกเปลือก        | บาท/ผล  | 7.36    | 8.32    | 9.09    | 12.28                  | 8.03  |
|     | เนื้อมะพร้าวขาว               | บาท/กก  | 10.55   | 11.96   | 13.36   | 18.96                  | 14.66 |
|     | เนื้อมะพร้าวแห้ง 90%          | บาท/กก  | 9.63    | 11.75   | 11.95   | 13.11                  | 13.21 |
|     | น้ำมันมะพร้าวดิบ              | "       | 17.85   | 23.22   | 22.83   | 25.63                  | 27.19 |
|     | น้ำมันมะพร้าวบริสุทธิ์ (ปีบ)  | "       | 26.41   | 31.30   | 32.44   | 31.13                  | 30.66 |

## 6. สภาพปัญหา

## 6.1 ปัญหาภาพรวม

- 1) การผลิต ต้นทุนการผลิตสูงกว่าประเทศเพื่อนบ้าน เช่น เวียดนาม อินโดนีเซีย
- 2) การนำเข้า มีการนำเข้ามะพร้าวผล(นอกโควตา)จากกัมพูชาในช่วงปลายฤดู ส่งผลกระทบต่อเกษตรกรในแหล่งผลิต
- 3) การส่งออก ไทยขาดประสิทธิภาพในการแข่งขันการส่งออก ทำให้ไม่สามารถระบายผลผลิตส่วนเกิน ในช่วงฤดูกาลผลผลิตออกสู่ตลาดมากได้
- 4) การแปรรูป ตลาดกะทิสำเร็จรูป มีอัตราการเติบโตไม่มากนัก ตลาดน้ำมันมะพร้าวมีขนาดเล็กลง เพราะถูกทดแทนด้วยน้ำมันปาล์ม

## 6.2 ปัญหาด้านราคา

- 1) ปี 2543-44 เกิดปัญหาาราคาคต่ำ (มีการแทรกแซงตลาด)
- 2) ปี 2545-47 มะพร้าวผลมีราคาอยู่ในเกณฑ์สูงน่าพอใจ (ไม่มีการแทรกแซงตลาด)
- 3) ปี 2548 ม.ค.- เม.ย.48 มะพร้าวผลมีราคาสูงเกษตรกรได้รับความพอใจ  
พ.ค. - มิ.ย. 48 ราคาต่ำลงตามฤดูกาล มีการตั้งกระทู้ถามสดในสภาผู้แทนราษฎร  
โดย นายประมวลฯ ส.ส.จ.ประจวบฯ มีหนังสือขอให้ช่วยเหลือเกษตรกรโดยนายภิญญาฯ สว.จ. สุราษฎร์ธานี

## 7. มาตรการแก้ไขปัญหา

### 7.1 ปี 2543 (ปัญหาราคาต่ำ)

มติคณะกรรมการ คชก. เมื่อ 10 พ.ค.43, 15 มิ.ย.43, 5 ก.ย.43 และ 1 พ.ย.43 อนุมัติ

๑ เงินทุนหมุนเวียนปลอดดอกเบี้ย จำนวน 170 ล้านบาท ให้ อคส. แทรกแซงรับซื้อเนื้อมะพร้าวแห้ง 90% จากเกษตรกร สถาบันเกษตรกร เพื่อจำหน่ายต่อไป

๑ กำหนดราคาเป้าหมายนำเนื้อมะพร้าวแห้ง 90% (ทับสะเก) กก.ละ 10.74 บาท ส่วนแหล่งผลิตอื่นให้กำหนดโดยเทียบเคียงจากฐานราคาเป้าหมายนำเนื้อมะพร้าวแห้ง 90% (ทับสะเก) ด้วยวิธีคำนวณราคาในแต่ละจังหวัดเพิ่ม-ลดได้ตามสัดส่วนราคาตลาดและคุณภาพสินค้า

๑ ปรับลดราคาแทรกแซงรับซื้อเนื้อมะพร้าวแห้ง 90% (ทับสะเก) เหลือ กก.ละ 7.64 บาท สำหรับแหล่งผลิตอื่นให้ปรับเพิ่ม-ลดตามสัดส่วนราคาตลาดและคุณภาพสินค้า

๑ ระยะเวลารับซื้อ มิ.ย.-พ.ย.43

๑ ระยะเวลาโครงการ มิ.ย.43-ก.พ.44

\* ประกาศ อคส. เมื่อ 30 มิ.ย.43 (มติคชก. 15 มิ.ย.43) \*\* ประกาศอคส. เมื่อ 10 พ.ย.43 (มติคชก. 1 พ.ย.43)

#### ผลการดำเนินงาน

| การรับซื้อ-ขาย | ปริมาณ (ตัน) | ราคาซื้อ (บาท/กก.) | มูลค่า (ล้านบาท) |
|----------------|--------------|--------------------|------------------|
| จ.ประจวบฯ      | 5,396        | 10.74* , 7.64**    | 56.21            |
| จ.ชุมพร        | 5,719        | 10.00 , 7.11       | 55.57            |
| จ.นครศรีฯ      | 4,135        | 9.37 , 6.67        | 38.50            |
| จ.สุราษฎร์ธานี | 5,295        | 9.37 , 6.67        | 48.87            |
| รวม            | 20,545       | 9.89 , 7.02        | 199.15           |

การจำหน่าย อคส.ประมาณจำหน่ายภายในประเทศทั้งหมด

| สรุปการซื้อ-ขาย              | ปริมาณ (ตัน) | ราคาเฉลี่ย(บาท/กก.) | มูลค่า (ล้านบาท) |
|------------------------------|--------------|---------------------|------------------|
| การรับซื้อ ( มิ.ย. - พ.ย.43) | 20,545       | 9.69                | 199.15           |
| การจำหน่าย (ก.ย.43 - ก.พ.44) | 20,545       | 4.37                | 89.76            |
| ขาดทุนราคา                   | -            | 5.32                | 109.39           |
| ค่าใช้จ่ายทั้งสิ้น           | -            | 0.35                | 7.24             |
| ต้นทุนทั้งโครงการ            | -            | 5.67                | 116.63           |



## 7.2 ปี 2544 (ปัญหาการค้าคั่ว)

มติคณะกรรมการ คชก. เมื่อ 22 มี.ค.44 1) อนุมัติเงินทุนจำนวน 125 ล้านบาท ให้ อคส. ดำเนินการแทรกแซงตลาดรับซื้อเนื้อมะพร้าวแห้ง 90% จากเกษตรกรรายย่อยแล้วส่งออก หรือจำหน่ายให้กับผู้ซื้อเพื่อนำไปส่งออก หรือสกัดน้ำมันมะพร้าวแล้วส่งออกทันที ปริมาณแทรกแซง 20,000 ตัน 2) กำหนดราคาเป้าหมายนำเนื้อมะพร้าวแห้ง 90% (ทับสะเก) กก.ละ 8.00 บาท และราคารับซื้อเนื้อมะพร้าวแห้ง 90% (ทับสะเก) กก.ละ 6.00 บาท สำหรับแหล่งผลิตอื่นให้กำหนดโดยเทียบเคียงจากฐานราคาเป้าหมายนำเนื้อมะพร้าวแห้ง 90%(ทับสะเก) ด้วยวิธีคำนวณราคาในแต่ละจังหวัด เพิ่ม-ลด ได้ตามสัดส่วนราคาตลาดและคุณภาพสินค้า 3) ระยะเวลารับซื้อ มี.ค.-ส.ค.44 4) ระยะเวลาโครงการ มี.ค.-ต.ค.44

ผลการดำเนินงาน เนื่องจากราคาเนื้อมะพร้าวแห้ง 90% มีแนวโน้มสูงขึ้นใกล้เคียงกับราคารับซื้อที่ คชก.กำหนด (กก.ละ 6.00 บาท) จึงได้ชะลอการรับซื้อไว้จนถึงสิ้นสุดระยะเวลาโครงการเดือน ต.ค.44 เนื่องจากราคาอยู่ในเกณฑ์ดี

## 7.3 ปี 2545-49 ไม่มีปัญหาการค้า โดยวางระบบการนำเข้าอย่างรัดกุม ดังนี้

## 1) การเปิดตลาดภายใต้ WTO และ AFTA

|                  | AFTA                     |                           | WTO – ในโควตา |       |          |          | WTO – นอกโควตา |       |          |
|------------------|--------------------------|---------------------------|---------------|-------|----------|----------|----------------|-------|----------|
|                  | ภาษี                     |                           | โควตา (ตัน)   |       |          | ภาษี (%) | ภาษี (%)       |       |          |
|                  | ตั้งแต่ปี 46-49          | ปี 50                     | ปี 46         | ปี 47 | ปี 48-50 |          | ปี 46          | ปี 47 | ปี 48-50 |
| มะพร้าวผล        | ยกเว้นอากร               | ยกเว้นอากร                | 2,304.22      | 2,317 | 2,317    | 20       | 54.6           | 54    | 54       |
| มะพร้าวฝอย       | ยกเว้นอากร               | ยกเว้นอากร                | 110           | 110   | 110      | 20       | 54.6           | 54    | 54       |
| น้ำมันมะพร้าว    | 5% หรือ                  | 5% หรือ                   | 398.89        | 401   | 401      | 20       | 52.6           | 52    | 52       |
| 1513             | ลิตรละ 2.50บาท           | ลิตรละ 2.50บาท            |               |       |          |          |                |       |          |
| เนื้อมะพร้าวแห้ง | 35% หรือ กก. ละ 3.00 บาท | 25% หรือ ลิตร ละ 2.50 บาท | 1,105.56      | 1,157 | 1,157    | 20       | 36.4           | 36    | 36       |

๑ AFTA - ต้องขออนุญาตนำเข้า

๑ WTO ในโควตา - ขออนุญาตรับรองการนำเข้าโดยผู้นำเข้าต้องเป็น 1) เป็นนิติบุคคลและ 2) เป็นโรงงานที่ใช้สินค้ามะพร้าว มะพร้าวฝอย เนื้อมะพร้าวแห้งและน้ำมันมะพร้าวเป็นวัตถุดิบในกิจการของตนเอง และ 3) เปิดดำเนินการในปัจจุบัน 4) กรณีมะพร้าวฝอยมีประวัตินำเข้า 3 ปี 5) กำหนดช่วงเวลานำเข้า

- มะพร้าวผล : ม.ค.-เม.ย. / พ.ค.-ก.ย./ต.ค.-ธ.ค. = ร้อยละ 60 / 15 / 25

- มะพร้าวฝอย : ม.ค. - ธ.ค.

- เนื้อมะพร้าวแห้ง, น้ำมันมะพร้าว : พ.ย. - ธ.ค.

๑ WTO นอกโควตา - ขออนุญาตรับรองการนำเข้านอกโควตาได้เป็นการทั่วไป

๑ ประเทศนอก WTO และนอก AFTA - ต้องขออนุญาตนำเข้าตามประกาศกระทรวงพาณิชย์

3) เพิ่มประสิทธิภาพการค้าในประเทศ ให้ผู้ซื้อปิดป้ายแสดงราคารับซื้อมะพร้าวผล เนื้อมะพร้าวแห้ง เพื่อให้เกิดความเป็นธรรมแก่เกษตรกร

## 8. สถานการณ์ ปี 2550

8.1 โลก ปี 2550 ก.เกษตรสหรัฐฯ คาดว่าโลกมีผลผลิตเนื้อมะพร้าวแห้ง 5.39 ล้านตัน ลดลงร้อยละ 3.58 ความต้องการใช้ (สกัดน้ำมัน) 5.31 ล้านตันลดลงร้อยละ 4.67

## 8.2 ไทย

๑ ผลผลิต ปี-2550 ก.เกษตรฯ (สศก.) คาดว่าผลผลิตมีประมาณ 1.524 ล้านตัน ลดลงร้อยละ 2.34 ซึ่งในช่วงต้นปี-ปลายปีมีมะพร้าวผลออกสู่ตลาดน้อยตามฤดูกาล

๑ ราคา มะพร้าวแห้งผลใหญ่ที่เกษตรกรขายได้เฉลี่ยเดือนพ.ค.50 อ่อนตัวลงต่อเนื่องจากเดือนก่อน เพราะปริมาณผลผลิตยังออกสู่ตลาดอย่างต่อเนื่อง ขณะที่ภาวะการค้ายังชะงักงันเนื่องจากเป็นช่วงฤดูกาลผลไม้ ส่วนเนื้อมะพร้าวแห้งยังคงเคลื่อนไหวอยู่ในเกณฑ์ดีเป็นผลจากราคาน้ำมันมะพร้าวดิบและน้ำมันปาล์มดิบที่ปรับตัวสูงขึ้นและอยู่ในเกณฑ์สูง

|  | <u>เม.ย.50</u> | <u>พ.ค.50</u> | <u>%Δ</u> | <u>1 มิ.ย.50</u> |
|--|----------------|---------------|-----------|------------------|
| มะพร้าวผลใหญ่เกษตรกรขายได้ (บาท/ผล)    | 4.55           | 4.24          | -6.81     | 4.19             |
| จ. ประจวบคีรีขันธ์                     | 4.79           | 4.60          | -3.97     | 4.60             |
| จ. สุราษฎร์ธานี                        | 4.00           | 3.65          | -8.75     | 3.25             |
| เนื้อแห้ง 90% เกษตรกรขายได้ (บาท/กก.)  | 10.58          | 10.33         | -2.36     | 10.34            |
| จ. ประจวบคีรีขันธ์                     | 11.65          | 11.85         | 1.72      | 11.25            |
| จ. สุราษฎร์ธานี                        | 10.40          | 10.85         | 4.33      | 11.25            |
| มะพร้าวผลปอกเปลือก กทม. (บาท/ผล)       | 8.76           | 8.03          | -8.33     | 7.75             |
| เนื้อมะพร้าวขาวโรงงานรับซื้อ (บาท/กก.) | 12.50          | 11.70         | -6.40     | 11.50            |
| น้ำมันมะพร้าวดิบ กทม. (บาท/กก.)        | 27.30          | 28.04         | 2.71      | 29.09            |

๑ แนวโน้ม ราคามะพร้าวผลและผลิตภัณฑ์ในช่วงต่อไปจะเคลื่อนไหวอยู่ในเกณฑ์ดี

\*\*\*\*\*

สำนักส่งเสริมการค้าสินค้าเกษตร กรมการค้าภายใน

มิถุนายน 2550

Ag 36 : รายเดือน ก 3 ปี 50/ พืชน้ำมัน In./ มะพร้าว พ.ค50

## ราคามะพร้าวผลและผลิตภัณฑ์ (ณ แหล่งผลิต และ กทม.)

AG36 : ราคา\_มะพร้าว (sh แหล่งผลิต - กทม.)

|   | ม.ค.  | ก.พ.  | มี.ค. | เม.ย. | พ.ค.  | มิ.ย. | ก.ค.  | ส.ค.  | ก.ย.  | ต.ค.  | พ.ย.  | ธ.ค.  | เฉลี่ย |
|---|-------|-------|-------|-------|-------|-------|-------|-------|-------|-------|-------|-------|--------|
| <b>1. ราคามะพร้าวผลแก่ ผลใหญ่ทั้งเปลือก (ที่เกษตรกรขายได้ เฉลี่ยทั้งประเทศ) 1/ : บาท/ผล</b> |       |       |       |       |       |       |       |       |       |       |       |       |        |
| ปี 2545   | 4.04  | 4.37  | 4.28  | 4.52  | 4.01  | 3.07  | 2.64  | 2.28  | 2.21  | 2.45  | 2.75  | 3.06  | 3.31   |
| ปี 2546   | 3.47  | 3.82  | 3.79  | 3.82  | 3.72  | 3.38  | 2.69  | 2.76  | 2.76  | 2.98  | 3.87  | 3.85  | 3.41   |
| ปี 2547   | 5.20  | 5.84  | 5.72  | 5.72  | 5.09  | 3.71  | 3.41  | 3.32  | 3.63  | 3.62  | 3.92  | 3.90  | 4.42   |
| ปี 2548   | 4.35  | 4.57  | 4.61  | 4.44  | 4.30  | 4.05  | 3.90  | 3.92  | 3.83  | 4.30  | 4.92  | 6.15  | 4.45   |
| ปี 2549   | 6.96  | 7.01  | 7.29  | 7.09  | 6.26  | 5.73  | 5.16  | 4.38  | 4.32  | 4.76  | 5.86  | 5.57  | 5.87   |
| ปี 2550   | 5.50  | 5.42  | 4.78  | 4.55  | 4.24  |       |       |       |       |       |       |       | 4.90   |
| <b>2. ราคามะพร้าวแห้ง 90% (ที่เกษตรกรขายได้ เฉลี่ยทั้งประเทศ) 1/ : บาท/กก.</b>              |       |       |       |       |       |       |       |       |       |       |       |       |        |
| ปี 2545   | 4.86  | 4.89  | 4.83  | 4.95  | 6.31  | 6.67  | 7.04  | 7.15  | 7.50  | 7.34  | 7.86  | 9.67  | 6.59   |
| ปี 2546   | 10.19 | 9.02  | 6.93  | 6.85  | 6.96  | 6.97  | 6.82  | 6.69  | 6.76  | 7.29  | 8.28  | 8.78  | 7.63   |
| ปี 2547   | 9.08  | 9.69  | 9.26  | 8.91  | 8.72  | 7.87  | 7.39  | 7.32  | 9.26  | 9.21  | 10.81 | 10.68 | 9.02   |
| ปี 2548   | 10.23 | 9.79  | 9.07  | 9.64  | 9.62  | 9.24  | 9.17  | 9.34  | 8.56  | 8.52  | 8.47  | 9.90  | 9.30   |
| ปี 2549   | 9.64  | 11.03 | 11.09 | 11.03 | 11.23 | 11.18 | 10.62 | 10.64 | 10.43 | 10.46 | 10.47 | 10.51 | 10.69  |
| ปี 2550   | 10.70 | 10.82 | 10.63 | 10.58 | 10.33 |       |       |       |       |       |       |       | 10.61  |
| <b>3. ราคามะพร้าวผลใหญ่ ปอกเปลือก (ขายส่ง ณ ตลาด กทม.) 2/ : บาท/ผล</b>                      |       |       |       |       |       |       |       |       |       |       |       |       |        |
| ปี 2545   | 8.31  | 8.50  | 8.27  | 8.70  | 7.59  | 6.48  | 6.12  | 6.00  | 5.81  | 6.30  | 6.57  | 6.75  | 7.12   |
| ปี 2546   | 7.00  | 7.80  | 7.76  | 8.00  | 7.31  | 6.75  | 6.00  | 6.19  | 6.66  | 7.44  | 8.75  | 8.68  | 7.36   |
| ปี 2547   | 9.75  | 11.13 | 10.45 | 10.17 | 8.86  | 6.58  | 6.25  | 6.35  | 6.95  | 7.94  | 8.18  | 7.25  | 8.32   |
| ปี 2548   | 8.03  | 8.75  | 8.64  | 7.72  | 7.07  | 6.35  | 6.83  | 7.64  | 8.02  | 10.75 | 14.57 | 14.73 | 9.09   |
| ปี 2549   | 15.99 | 16.25 | 15.33 | 13.13 | 12.28 | 10.93 | 9.30  | 9.25  | 9.33  | 10.89 | 12.66 | 12.04 | 12.28  |
| ปี 2550   | 11.75 | 11.45 | 10.01 | 8.76  | 8.03  |       |       |       |       |       |       |       | 10.00  |
| <b>4. ราคามะพร้าวขาว (ณ โรงงานกะทิสถ กทม.) 2/ : บาท/กก.</b>                                 |       |       |       |       |       |       |       |       |       |       |       |       |        |
| ปี 2545   | 13.57 | 14.07 | 12.56 | 12.83 | 10.55 | 8.05  | 7.25  | 6.49  | 6.44  | 7.43  | 8.39  | 10.00 | 9.80   |
| ปี 2546   | 10.50 | 10.75 | 11.10 | 11.42 | 10.23 | 9.25  | 7.30  | 7.68  | 8.84  | 10.72 | 13.57 | 15.21 | 10.55  |
| ปี 2547   | 16.20 | 17.24 | 16.16 | 16.03 | 12.36 | 8.39  | 8.25  | 8.35  | 9.16  | 10.44 | 10.68 | 10.25 | 11.96  |
| ปี 2548   | 10.83 | 12.4  | 12.90 | 12.99 | 11.43 | 10.25 | 10.25 | 10.64 | 10.89 | 13.85 | 21.24 | 22.61 | 13.36  |
| ปี 2549   | 23.25 | 23.49 | 24.08 | 21.69 | 20.50 | 19.55 | 14.13 | 13.50 | 13.50 | 15.26 | 19.36 | 19.17 | 18.96  |
| ปี 2550   | 18.08 | 16.98 | 14.03 | 12.50 | 11.70 |       |       |       |       |       |       |       | 14.66  |
| <b>5. ราคามะพร้าวแห้ง 90% (1 โรงงานหีบน้ำมันมะพร้าวปริมาตร) 2/ : บาท/กก.</b>                |       |       |       |       |       |       |       |       |       |       |       |       |        |
| ปี 2545   | 6.45  | 6.34  | 6.98  | 7.93  | 8.10  | 8.72  | 8.32  | 8.74  | 8.68  | 8.76  | 10.12 | 11.84 | 8.42   |
| ปี 2546   | 12.01 | 9.98  | 9.22  | 8.94  | 9.20  | 9.22  | 8.78  | 8.37  | 8.78  | 9.53  | 11.16 | 10.33 | 9.63   |
| ปี 2547   | 10.29 | 11.06 | 11.87 | 12.57 | 12.83 | 10.97 | 11.24 | 11.40 | 12.14 | 12.45 | 12.27 | 11.88 | 11.75  |
| ปี 2548   | 11.29 | 11.06 | 11.97 | 12.17 | 12.15 | 12.15 | 12.31 | 11.82 | 11.26 | 12.20 | 12.40 | 12.56 | 11.95  |
| ปี 2549   | 12.94 | 13.11 | 13.15 | 13.15 | 13.15 | 13.15 | 13.15 | 13.15 | 13.09 | 13.05 | 13.11 | 13.15 | 13.11  |
| ปี 2550   | 13.25 | 13.41 | 13.10 | 13.07 | 13.20 |       |       |       |       |       |       |       | 13.21  |
| <b>6. ราคาน้ำมันมะพร้าวดิบ (ขายส่งตลาด กทม.) 2/ : บาท/กก.</b>                               |       |       |       |       |       |       |       |       |       |       |       |       |        |
| ปี 2545   | 12.35 | 12.96 | 13.79 | 14.99 | 15.49 | 16.21 | 15.67 | 15.95 | 15.80 | 16.04 | 19.09 | 22.10 | 15.87  |
| ปี 2546   | 22.19 | 18.24 | 16.84 | 16.47 | 17.05 | 16.97 | 15.88 | 15.09 | 16.22 | 18.48 | 20.88 | 19.91 | 17.85  |
| ปี 2547   | 19.73 | 21.00 | 22.92 | 24.54 | 25.18 | 22.40 | 22.57 | 22.87 | 24.45 | 25.15 | 24.65 | 23.17 | 23.22  |
| ปี 2548   | 21.33 | 20.49 | 23.14 | 23.63 | 23.48 | 23.59 | 23.79 | 22.70 | 21.33 | 23.16 | 23.45 | 23.88 | 22.83  |
| ปี 2549   | 25.21 | 27.17 | 27.59 | 27.59 | 27.36 | 26.92 | 25.46 | 24.25 | 24.05 | 23.60 | 23.83 | 24.55 | 25.63  |
| ปี 2550   | 25.75 | 27.76 | 27.09 | 27.30 | 28.04 |       |       |       |       |       |       |       | 27.19  |
| <b>7. ราคาน้ำมันมะพร้าวดิบ ตลาดต่างประเทศ (รอดเทอร์คิม) 3/ : บาท/กก.</b>                    |       |       |       |       |       |       |       |       |       |       |       |       |        |
| ปี 2545   | 15.47 | 16.18 | 15.44 | 17.05 | 17.50 | 18.61 | 18.16 | 18.45 | 17.23 | 18.54 | 19.69 | 20.46 | 17.73  |
| ปี 2546   | 20.63 | 20.36 | 18.44 | 18.03 | 18.15 | 19.14 | 18.51 | 17.43 | 17.91 | 19.30 | 20.45 | 23.06 | 19.28  |
| ปี 2547   | 22.66 | 25.21 | 27.29 | 29.49 | 29.47 | 26.70 | 27.77 | 26.69 | 27.36 | 26.85 | 26.56 | 25.66 | 26.81  |
| ปี 2548   | 24.98 | 25.03 | 27.36 | 26.73 | 25.99 | 26.21 | 25.21 | 22.49 | 23.02 | 23.81 | 23.75 | 22.28 | 24.74  |
| ปี 2549   | 22.11 | 23.22 | 22.22 | 21.76 | 21.83 | 21.91 | 22.11 | 22.74 | 22.72 | 23.29 | 22.96 | 26.19 | 22.76  |
| ปี 2550   | 26.37 | 27.36 | 27.00 | 28.64 | 30.90 |       |       |       |       |       |       |       | 28.05  |

## ทุเรียน

## 1. ผลผลิตและการใช้ (ตัน)

|                                   | ปี 2546                | ปี 2547 | ปี 2548 | ปี 2549 | ปี 2550 |
|-----------------------------------|------------------------|---------|---------|---------|---------|
| 1.1 ผลผลิตไทย                     | 735,800                | 829,200 | 649,800 | 618,800 | 686,500 |
| - ภาคตะวันออก                     | 477,900                | 503,400 | 363,300 | 375,900 | 381,700 |
| - ภาคใต้                          | 232,600                | 297,700 | 261,500 | 218,700 | 277,800 |
| 1.2 การใช้ภายในประเทศ             |                        |         |         |         |         |
| - บริโภคสด                        | 553,350                | 593,430 | 434,680 | 402,870 | 447,500 |
| - แปรรูป                          | 73,600                 | 82,900  | 65,000  | 62,000  | 69,000  |
| 1.3 ส่งออก (สดและแช่แข็ง)         |                        |         |         |         |         |
| - ปริมาณ (ตัน)                    | 108,850                | 152,870 | 150,120 | 153,930 | 170,000 |
| - มูลค่า (ล้านบาท)                | 2,000                  | 2,227   | 2,654   | 3,190   |         |
| 2. ต้นทุนการผลิต (บาท/กก.)        | 15.14                  | 14.93   | 13.91   | 14.30   | 12.81   |
| 3. ช่วงผลผลิตออกสู่ตลาด           |                        |         |         |         |         |
| - ภาคตะวันออก                     | กลางเมษายน - พฤษภาคม   |         |         |         |         |
| - ภาคใต้                          | เดือนกรกฎาคม - กันยายน |         |         |         |         |
| 4. ราคาที่เกษตรกรขายได้ (บาท/กก.) |                        |         |         |         |         |
| - พันธุ์ชะนี                      | 10.98                  | 6.86    | 7.01    | 11.91   | 13.00   |
| - พันธุ์หมอนทอง                   | 19.06                  | 15.48   | 15.98   | 16.19   | 22.27   |

(เม.ย. - พ.ค.50)

## 5. สถานการณ์และมาตรการแก้ไขปัญหา ปี 2550

## 5.1 สถานการณ์ ปี 2550

1) สำนักงานเศรษฐกิจการเกษตรคาดการณ์ปริมาณผลผลิตทุเรียน ปี 2550 จะมีประมาณ 686,500 ตัน เพิ่มขึ้นร้อยละ 10.94 โดยแยกเป็นพันธุ์ชะนี ร้อยละ 30 และพันธุ์หมอนทอง ร้อยละ 65

2) ผลผลิตทุเรียนภาคตะวันออก (ร้อยละ 55) มีปริมาณใกล้เคียงกับปีที่ผ่านมา โดยออกสู่ตลาดมากช่วงกลาง เม.ย.- พ.ค. ซึ่งในปีนี้ออกสู่ตลาดเร็วกว่าปกติประมาณ 1 เดือน เนื่องจากการติดดอกก่อนฤดูจากการที่ฝนทิ้งช่วงเร็ว ส่วนภาคใต้ (ร้อยละ 40) เพิ่มขึ้นจากปีที่ผ่านมาร้อยละ 27 โดยจะออกมากช่วง ก.ค.- ก.ย.

## 5.2 สถานการณ์ปัจจุบัน

- 1) ทุเรียนภาคตะวันออก ราคาเกษตรกรขายได้ทุเรียนพันธุ์หมอนทองในช่วงออกมากระหว่างกลาง เม.ย.- พ.ค. 2550 เฉลี่ย กก.ละ 18.82 บาท ใกล้เคียงกับราคาช่วงออกมากของปีที่ผ่านมา ซึ่งอยู่ในระดับที่ดี โดยขณะนี้ผลผลิตออกสู่ตลาดแล้วร้อยละ 90
- 2) ทุเรียนภาคใต้ จะเริ่มออกสู่ตลาดมากในเดือน ก.ค. 50 นี้

## 5.3 มาตรการแก้ไขปี 2550

- 1) กระทรวงเกษตรและสหกรณ์เป็นหน่วยงานหลักในการแก้ไขปัญหาผลไม้ทุกชนิด โดย คชก.ได้มีมติเมื่อวันที่ 5 เม.ย. 2548 มอบกระทรวงเกษตรและสหกรณ์จัดทำแผนบูรณาการด้านการผลิตและการตลาดผลไม้ทุกชนิดทั้งระบบ และจัดทำแผนแก้ไขปัญหทั้งในระยะสั้นและระยะยาว
- 2) กระทรวงเกษตรและสหกรณ์ได้ให้สหกรณ์การเกษตรกู้ยืมเงินกองทุนพัฒนาสหกรณ์ เพื่อใช้รวบรวมรับซื้อผลผลิตนำไปจำหน่ายนอกแหล่งผลิต
- 3) กรมการค้าภายในเป็นหน่วยงานเสริมในการกระจายผลผลิต โดยการเชื่อมโยงให้มีการนำทุเรียนมาจำหน่ายในงานต่าง ๆ ที่ได้จัดขึ้นตามโครงการธงฟ้า...ราคาผู้ผลิต (Farm Outlet) เพื่อสร้างโอกาสและช่องทางการจำหน่าย ซึ่งจะมีผลให้เกษตรกรขายผลผลิตได้ราคา

\*\*\*\*\*

กรมการค้าภายใน  
11 มิถุนายน 2550

## ราคาที่ใช้เกษตรกรขายได้ทุเรียน

พันธุ์ชะนี

หน่วย : บาท/กก.

| ปี   | เม.ย. | พ.ค.  | มิ.ย. | ก.ค.  | ส.ค.  | ก.ย.  | เฉลี่ย |
|------|-------|-------|-------|-------|-------|-------|--------|
| 2540 |       | 13.58 | 5.83  | 8.42  | 14.05 | -     | 10.47  |
| 2541 | 14.38 | 14.01 | 16.65 | 18.64 | 12.83 | 9.00  | 14.25  |
| 2542 | 15.68 | 7.78  | 5.93  | 8.10  | 10.97 | 13.50 | 10.33  |
| 2543 | -     | 9.33  | 5.97  | 8.50  | 8.38  | -     | 8.05   |
| 2544 | 10.31 | 5.12  | 13.97 | 13.46 | 4.50  | 8.33  | 9.28   |
| 2545 | 20.19 | 4.29  | 6.70  | 7.37  | 5.00  | -     | 8.71   |
| 2546 | 11.75 | 21.60 | 9.66  | 6.31  | 5.58  | -     | 10.98  |
| 2547 | 8.06  | 4.90  | 7.23  | 8.12  | 6.80  | 6.04  | 6.86   |
| 2548 | 7.82  | 7.50  | 8.42  | 7.31  | 4.00  | -     | 7.01   |
| 2549 | 22.77 | 10.40 | 7.75  | 6.72  | -     | -     | 11.91  |
| 2550 | 9.09  | 12.24 |       |       |       |       | 10.67  |

พันธุ์หมอนทอง

หน่วย : บาท/กก.

| ปี   | เม.ย. | พ.ค.  | มิ.ย. | ก.ค.  | ส.ค.  | ก.ย.  | เฉลี่ย |
|------|-------|-------|-------|-------|-------|-------|--------|
| 2540 |       | 24.44 | 12.88 | 18.20 | 21.16 |       | 19.17  |
| 2541 | 27.24 | 26.54 | 31.25 | 35.33 | 23.68 | 23.04 | 27.85  |
| 2542 | 25.56 | 13.18 | 13.77 | 16.92 | 20.88 | 19.41 | 18.29  |
| 2543 | -     | 20.47 | 12.26 | 16.40 | 15.79 | 20.08 | 17.00  |
| 2544 | 27.46 | 11.00 | 20.70 | 26.93 | 10.41 | 13.33 | 18.31  |
| 2545 | 34.50 | 11.52 | 14.78 | 15.19 | 11.35 | 16.96 | 17.38  |
| 2546 | 20.84 | 32.16 | 22.86 | 12.34 | 12.97 | 13.19 | 19.06  |
| 2547 | 24.74 | 10.30 | 17.04 | 15.83 | 14.68 | 10.29 | 15.48  |
| 2548 | 13.67 | 16.46 | 16.77 | 17.22 | 10.89 | 20.86 | 15.98  |
| 2549 | 33.03 | 18.72 | 16.29 | 13.74 | 13.04 | 19.18 | 19.00  |
| 2550 | 18.51 | 25.34 |       |       |       |       | 21.93  |

## 1. ผลผลิตและความต้องการใช้ (ตัน)

| รายการ                   | ปี 2546 | ปี 2547 | ปี 2548 | ปี 2549 | ปี 2550 |
|--------------------------|---------|---------|---------|---------|---------|
| 1.1 ผลผลิต               | 69,000  | 86,900  | 79,300  | 73,700  | 78,700  |
| 1.2 บริโภคสด             | 39,900  | 56,600  | 45,400  | 41,500  | 43,900  |
| 1.3 แปรรูปลิ้นจี่กระป๋อง | 23,900  | 21,000  | 20,400  | 21,000  | 21,800  |
| 1.4 ส่งออก (ผลสด)        |         |         |         |         |         |
| - ปริมาณ (ตัน)           | 5,200   | 9,300   | 13,500  | 11,200  | 13,000  |
| - มูลค่า (ล้านบาท)       | 147     | 178     | 254     | 282     |         |

## 2. ช่วงผลผลิตออกสู่ตลาดและแหล่งผลิต

- แหล่งผลิต เชียงใหม่ เชียงราย และพะเยา 75% ของทั้งประเทศ
- ช่วงออกสู่ตลาด พฤษภาคม - มิถุนายน

3. ต้นทุนการผลิต (บาท/กก.) 15.69 13.49 14.21 14.09 14.18

## 4. ราคาเกษตรกรขายได้ลิ้นจี่พันธุ์ฮงฮวย (บาท/กก.)

|                     |       |       |       |       |       |
|---------------------|-------|-------|-------|-------|-------|
| - เกรด A ส่งออก     | 22.00 | 11.23 | 13.56 | 16.50 | 10.15 |
| - เกรด AB ส่งโรงงาน | 18.00 | 8.00  | 11.00 | 12.00 | 8.50  |

## 5. สถานการณ์

5.1 สำนักงานเศรษฐกิจการเกษตรได้คาดการณ์ผลผลิตลิ้นจี่ ปี 2550 มีประมาณ 78,700 ตัน เพิ่มขึ้นจากปีที่ผ่านมาประมาณร้อยละ 7 โดยผลผลิตออกสู่ตลาดมากในช่วงกลาง พ.ค. - กลาง มิ.ย. 50 ประมาณร้อยละ 70

อย่างไรก็ตาม วงการค้าได้คาดการณ์ที่แตกต่างไป โดยคาดว่าผลผลิตลดลงร้อยละ 15-20 เนื่องจากกระทบแล้งในช่วงผลกำลังเจริญเติบโต

5.2 ราคาเกษตรกรขายได้ลิ้นจี่พันธุ์ฮงฮวยเกรด A ในช่วงออกมากเฉลี่ย กก.ละ 10.15 บาท อ่อนตัวลงจากช่วงเดียวกันของปีที่ผ่านมา เนื่องจากลิ้นจี่ของจีนออกสู่ตลาดในช่วงเดียวกับผลผลิตของไทย กระทบต่อการส่งออกลิ้นจี่ของไทยไปประเทศจีน โดยขณะนี้ ผลผลิตพันธุ์ฮงฮวยออกสู่ตลาดแล้วร้อยละ 90

## 6. มาตรการแก้ไขปัญหา ปี 2547

6.1 กระทรวงเกษตรและสหกรณ์เป็นหน่วยงานหลักในการแก้ไขปัญหาผลไม้ทุกชนิด โดย คชก. ได้มีมติเมื่อวันที่ 5 เม.ย. 2547 มอบหมายกระทรวงเกษตรฯ แก้ไขปัญหาลิ้นจี่อย่างเป็นระบบครบวงจร ตั้งแต่ฤดูกาลผลิตปี 2547 เป็นต้นไป

6.2 กรมการค้าภายในเป็นหน่วยงานเสริมในการส่งเสริมการกระจายผลไม้ โดยสนับสนุนให้มีการจำหน่ายผลไม้ตามฤดูกาล (เช่น ลิ้นจี่) ในงานที่จัดขึ้นตามโครงการธงฟ้า...ราคาผู้ผลิต (Farm Outlet) เพื่อเพิ่มโอกาสและช่องทางการตลาด ให้เกษตรกรจำหน่ายผลผลิตได้ราคา

## ราคาเกษตรกรขายได้ลันจีพันธุ์สงฮวย เกรด A (ในช่วงออกมาก)

บาท/กก.

| เดือน    | ปี 2542 | ปี 2543 | ปี 2544 | ปี 2545 | ปี 2546 | ปี 2547 | ปี 2548 | ปี 2549 | ปี 2550 |
|----------|---------|---------|---------|---------|---------|---------|---------|---------|---------|
| เมษายน   | -       | -       | -       | -       | -       | -       | -       | -       | -       |
| สป1      | -       | -       | -       | -       | -       | -       | -       | -       | -       |
| สป2      | -       | -       | -       | -       | -       | -       | -       | -       | -       |
| สป3      | -       | -       | -       | -       | -       | -       | -       | -       | -       |
| สป4      | -       | -       | -       | -       | -       | -       | -       | -       | -       |
| พฤษภาคม  | 25.13   | 23.78   | 25.61   | 15.14   | 22.00   | 11.23   | 13.56   | 16.50   | 10.15   |
| สป1      | 38.33   | -       | -       | 20.00   | -       | 12.43   | 12.00   | -       | -       |
| สป2      | 19.33   | -       | 27.50   | 21.67   | 34.00   | 12.41   | 17.25   | -       | 11.15   |
| สป3      | 22.00   | 30.00   | 25.00   | 10.88   | 16.00   | 10.45   | 14.00   | 18.00   | 9.62    |
| สป4      | 21.67   | 20.33   | 24.33   | 8.00    | 16.00   | 10.50   | 11.00   | 15.00   | 9.67    |
| สป5      | 24.33   | 21.00   | -       | -       | -       | 10.37   | -       | -       | -       |
| มิถุนายน | -       | 33.75   | 22.50   | 18.17   | -       | -       | -       | -       | -       |
| สป1      | -       | 30.00   | 22.50   | 9.50    | -       | -       | -       | -       | 9.00    |
| สป2      | -       | 37.50   | 22.50   | 15.00   | -       | -       | -       | -       | -       |
| สป3      | -       | -       | 22.50   | -       | -       | -       | -       | -       | -       |
| สป4      | -       | -       | 22.50   | 30.00   | -       | -       | -       | -       | -       |
| เฉลี่ย   | 25.13   | 28.76   | 24.06   | 16.65   | 22.00   | 11.23   | 13.56   | 16.50   |         |

ที่มา : สำนักงานเศรษฐกิจการเกษตร

กรมการค้าภายใน

มิถุนายน 2550

ก2-1/ลันจี/ราคาลันจี/ราคาสัปดาห์



## 1. ผลผลิตและความต้องการใช้

| 1.1 ผลผลิต                | ปี 2547 | ปี 2548 | ปี 2549 | ปี 2550      |
|---------------------------|---------|---------|---------|--------------|
| - ผลผลิตไทย (ตัน)         | 569,007 | 521,775 | 440,546 | 474,775      |
| 1.2 ความต้องการใช้        |         |         |         |              |
| - บริโภคภายในประเทศ (ตัน) | 541,186 | 485,300 | 409,700 | 441,550      |
| - ส่งออก (กระป๋อง)        |         |         |         | (ม.ค.-เม.ย.) |
| - ปริมาณ (ตัน)            | 8,251   | 7,182   | 5,309   | 6,390        |
| - มูลค่า (ล้านบาท)        | 257     | 232     | 295     | 213          |

## 1.3 ผลผลิตออกสู่ตลาดมาก

- ภาคตะวันออก เดือนพฤษภาคม - มิถุนายน
- ภาคใต้ เดือน สิงหาคม - กันยายน

## 2. ราคา (บาท/กก.)

|                                    |      |      |       |          |
|------------------------------------|------|------|-------|----------|
| เกษตรกรรายได้                      | 7.01 | 8.66 | 13.77 | 8.42     |
| (ที่มา : สำนักงานเศรษฐกิจการเกษตร) |      |      |       | (พ.ค.50) |

## 3. ต้นทุนการผลิต (บาท/กก.)

|      |      |      |      |
|------|------|------|------|
| 7.83 | 7.21 | 7.34 | 8.23 |
|------|------|------|------|

## 4. สถานการณ์และมาตรการส่งเสริมการจำหน่ายผลไม้ปี 2550

## 4.1 สถานการณ์ปี 2550

- สำนักงานเศรษฐกิจการเกษตร คาดการณ์ผลผลิตปี 2550 จะมีประมาณ 474,776ตัน ใกล้เคียงกับปีที่ผ่านมา โดยแยกเป็นภาคตะวันออกร้อยละ 61 หรือ 291,640 ตัน ลดลงจากปีก่อนร้อยละ 6 ผลผลิตภาคใต้ร้อยละ 37 หรือ 175,882 ตัน เพิ่มขึ้นจากปีก่อนร้อยละ 43

- เงาะภาคตะวันออก ออกสู่ตลาดแล้วประมาณร้อยละ 94 ราคาที่เกษตรกรขายได้เงาะเกรดลดลง ปรับตัวลดลงจากเดือนก่อน กก.ละ 3 บาท เนื่องจากขณะนี้ในช่วงที่ผลผลิตล้นจีภาคเหนือออกสู่ตลาดและราคาไม่แพง ผู้บริโภคส่วนใหญ่หันไปบริโภคลิ้นจี่ ส่วนผลผลิตภาคใต้ ในปีนี้ผลผลิตเพิ่มขึ้นจากปีก่อนประมาณร้อยละ 42 ผลผลิตจะออกมากในช่วงเดือน ก.ค.-ส.ค. 50 อาจมีปัญหาด้านราคาตกต่ำในช่วงดังกล่าว

## 4.2 มาตรการแก้ไขปัญหา

4.2.1 กระทรวงเกษตรและสหกรณ์ เป็นหน่วยงานหลักในการแก้ไขปัญหาผลไม้ทุกชนิด โดย คชก. ได้มีมติเมื่อวันที่ 5 เม.ย.48 มอบกระทรวงเกษตรฯจัดทำแผนบูรณาการด้านการผลิต การตลาดผลไม้ทุกชนิดทั้งระบบและจัดทำแผนแก้ไขปัญหาทั้งในระยะสั้นและระยะยาว

4.2.2 ขณะนี้กระทรวงเกษตรฯ ได้ให้สหกรณ์การเกษตรกู้ยืมเงินกองทุนพัฒนาสหกรณ์ เพื่อใช้รวบรวมรับซื้อผลผลิตนำไปจำหน่ายนอกแหล่งผลิต

4.2.3 กรมการค้าภายใน เป็นหน่วยงานส่งเสริมการจำหน่าย โดยจัดงานส่งเสริมการบริโภคผลไม้ช่วงที่ผลไม้ออกมาก ซึ่งกรมฯได้จัดงาน"มหกรรมบริโภคสินค้าลดค่าครองชีพ" ณ กรมส่งเสริมการส่งออก ในระหว่างวันที่ 20 เม.ย.-1 พ.ค. 50 งานวันสถาปนากรมฯ ในระหว่างวันที่ 2-4 พ.ค.50 และงานขายตรงฟาร์ม-โรงงาน ณ สนามหลวง 2 ในระหว่างวันที่ 18-20 พ.ค. 50

.....

### ราคาเกษตรกรขายได้เงาะโรงเรียนคณะ

หน่วย : บาท/กก

| ปี   | พค.   | มิย.  | กค.   | สค.   | กย.   | เฉลี่ย |
|------|-------|-------|-------|-------|-------|--------|
| 2539 | 24.38 | 17.44 | 19.01 | 14.81 | 16.5  | 18.43  |
| 2540 | 36.72 | 12.6  | 12.9  |       |       | 20.74  |
| 2541 | 31.75 | 26.49 | 29.34 | 20.04 | 20.3  | 24.98  |
| 2542 | 30.99 | 14.17 | 17.39 | 12.80 | 13    | 17.67  |
| 2543 | 16.35 | 7.50  | 7.27  | 7.81  | 19.86 | 11.76  |
| 2544 | 8.70  | 12.75 | 13.88 | 7.21  | 8.88  | 10.28  |
| 2545 | 6.84  | 5.58  | 7.12  | 3.68  | 5.99  | 5.84   |
| 2546 | 27.57 | 11.00 | 5.50  | 6.50  | 5.00  | 11.11  |
| 2547 | 6.29  | 6.56  | 10.61 | 6.56  | 6.05  | 7.21   |
| 2548 | 7.49  | 8.09  | 9.49  | 5.95  | 7.86  | 7.78   |
| 2549 | 19.27 | 9.58  | 9.98  | 12.08 | 17.74 | 13.73  |
| 2550 | 8.42  |       |       |       |       |        |

ที่มา : สำนักงานเศรษฐกิจการเกษตร

agri39/ก.2-1/ราคาเกษตรกรขายได้/ราคาทุเรียนเงาะมังคุดรายเดือน

## 1. ผลผลิตและความต้องการใช้

| 1.1 ผลผลิต               | ปี 2547                | ปี 2548 | ปี 2549 | ปี 2550      |
|--------------------------|------------------------|---------|---------|--------------|
| - ผลผลิตไทย (ตัน)        | 235,272                | 199,693 | 142,620 | 265,137      |
| 1.2 ความต้องการใช้       |                        |         |         |              |
| - บริโภคภายในประเทศ(ตัน) | 188,218                | 158,795 | 127,443 | 102,000      |
| - ส่งออก(สดและแช่แข็ง)   |                        |         |         | (ม.ค.-เม.ย.) |
| - ปริมาณ (ตัน)           | 27,006                 | 40,898  | 15,177  | 14,486       |
| - มูลค่า (ล้านบาท)       | 462                    | 728     | 277     | 222          |
| 1.3 ผลผลิตออกสู่ตลาดมาก  |                        |         |         |              |
| - ภาคตะวันออก            | เดือนพฤษภาคม - กรกฎาคม |         |         |              |
| - ภาคใต้                 | เดือนกรกฎาคม - กันยายน |         |         |              |

## 2. ราคา (บาท/กก.)

|                                    |       |       |       |        |
|------------------------------------|-------|-------|-------|--------|
| เกษตรกรขายได้                      | 13.24 | 14.25 | 17.20 | 19.89  |
| (ที่มา : สำนักงานเศรษฐกิจการเกษตร) |       |       |       | (พ.ค.) |

## 3. ต้นทุนการผลิต (บาท/กก.)

|       |       |       |   |
|-------|-------|-------|---|
| 11.90 | 11.30 | 11.33 | - |
|-------|-------|-------|---|

## 4. สถานการณ์และมาตรการส่งเสริมการจำหน่ายผลไม้ ปี 2550

## 4.1 สถานการณ์ปี 2550

ในปี 2550 ปริมาณผลผลิตมังคุดทั้งประเทศ มีประมาณ 265,137 ตัน เพิ่มขึ้นจากปีก่อนร้อยละ 86 โดยแยกเป็นภาคตะวันออก 111,542 ตัน เพิ่มขึ้นจากปีก่อนร้อยละ 143 ภาคใต้ 152,104 ตัน เพิ่มขึ้นจากปีก่อนร้อยละ 60 เนื่องจากในปีที่ผ่านมาผลผลิตมีปริมาณน้อยกว่าปกติมาก ในขณะที่ปีนี้อากาศเอื้ออำนวยต่อการเจริญเติบโตของมังคุด

ผลผลิตมังคุดภาคตะวันออก ออกสู่ตลาดแล้วประมาณร้อยละ 98 ของผลผลิตทั้งหมด ราคาที่เกษตรกรขายได้มังคุดเฉลี่ยเดือน พ.ค. 50 เฉลี่ย กก.ละ 19.89 บาท สูงกว่าในช่วงเดียวกันของปีที่ผ่านมา ซึ่งมีราคาเฉลี่ย กก.ละ 17.50 บาท ส่วนภาคใต้ผลผลิตจะออกมากในช่วงเดือน ก.ค.-ส.ค. 50 คาดว่าอาจเกิดปัญหาด้านราคาในช่วงดังกล่าว

## 4.2 มาตรการแก้ไขปัญหา

4.2.1 กระทรวงเกษตรและสหกรณ์ เป็นหน่วยงานหลักในการแก้ไขปัญหาผลไม้ทุกชนิด โดย คชก. ได้มีมติเมื่อวันที่ 5 เม.ย. 48 มอบกระทรวงเกษตรฯ จัดทำแผนบูรณาการด้านการผลิต การตลาดผลไม้ทุกชนิดทั้งระบบและจัดทำแผนแก้ไขปัญหาทั้งในระยะสั้นและระยะยาว

- 2 -

4.2.2 กรมการค้าภายใน เป็นหน่วยงานเสริมการจำหน่าย โดยจัดงานส่งเสริมการบริโภคผลไม้ช่วงที่ผลผลิตออกมาก ซึ่งได้ดำเนินการแล้ว ดังนี้

1) ได้จัดงานมหกรรมสินค้าลดค่าครองชีพ ณ กรมส่งเสริมการส่งออก ในระหว่างวันที่ 20 เม.ย.-1 พ.ค.50

2) งานส่งเสริมการบริโภคผลิตผลการเกษตร ณ ลานอเนกประสงค์ ชั้น 3 กระทรวงพาณิชย์ ในระหว่างวันที่ 2-4 พ.ค. 50

3) งานขายตรงฟาร์ม-โรงงาน ณ สนามหลวง 2 ในระหว่างวันที่ 18-20 พ.ค. 50

.....  
สำนักส่งเสริมการค้าสินค้าเกษตร  
กรมการค้าภายใน  
มิถุนายน 2549

## ราคาเกษตรกรขายได้มังคุดผล

หน่วย : บาท/กก

| ปี   | พค.   | มิย.  | กค.   | สค.   | กย.   | เฉลี่ย |
|------|-------|-------|-------|-------|-------|--------|
| 2539 | 24.38 | 17.44 | 19.01 | 14.81 | 16.50 | 18.43  |
| 2540 | 36.72 | 12.60 | 12.90 | -     | -     | 20.74  |
| 2541 | 31.75 | 26.49 | 26.34 | 20.04 | 20.30 | 24.98  |
| 2542 | 30.99 | 14.17 | 17.39 | 12.80 | 13.00 | 17.67  |
| 2543 | 28.70 | 9.33  | 5.97  | 8.50  | 8.38  | 12.17  |
| 2544 | 25.70 | 15.38 | 12.86 | 13.30 | -     | 16.81  |
| 2545 | 9.90  | 11.82 | 8.99  | 6.86  | 11.50 | 9.81   |
| 2546 | 33.00 | 18.25 | 10.50 | 13.86 | 15.22 | 14.46  |
| 2547 | 11.50 | 17.22 | 15.68 | 10.05 | 11.77 | 12.25  |
| 2548 | 12.22 | 9.62  | 7.47  | 10.50 | 31.50 | 9.95   |
| 2549 | 25.57 | 14.63 | 11.11 | 17.50 | -     | 14.41  |
| 2550 | 19.89 |       |       |       |       |        |

ที่มา : สำนักงานเศรษฐกิจการเกษตร

agri39/ก.2-1/ราคาเกษตรกรขายได้/ราคาทุเรียนเงามังคุดรายเดือน

## ถั่วลิสง

|                                  | 2545/46        | 2546/47        | 2547/48        | 2548/49        | 2549/50        |
|----------------------------------|----------------|----------------|----------------|----------------|----------------|
| <b>1. การผลิต/ความต้องการใช้</b> |                |                |                |                |                |
| 1.1 ผลผลิต (ตัน)                 | 109,810        | 76,070         | 64,741         | 66,595         | 69,075         |
| 1.2 ความต้องการใช้ (ตัน)         | 160,316        | 121,217        | 109,706        | 93,764         | 99,532         |
|                                  |                |                |                |                | (ประมาณการ)    |
|                                  | <b>ปี 2546</b> | <b>ปี 2547</b> | <b>ปี 2548</b> | <b>ปี 2549</b> | <b>ปี 2550</b> |
| <b>1.3 การนำเข้า/ส่งออก</b>      |                |                |                |                |                |
| - นำเข้า                         |                |                |                |                |                |
| ถั่วลิสงทั้งเปลือกแห้ง           |                |                |                |                |                |
| ปริมาณ (ตัน)                     | 2,503          | 1,546          | 2,374          | 5,052          | 1,933          |
| มูลค่า (ล้านบาท)                 | 36.25          | 14.06          | 44.07          | 70.30          | 26.47          |
| กากถั่วลิสง                      |                |                |                |                |                |
| ปริมาณ (ตัน)                     | 13,004         | 44,245         | 25,104         | 17,576         | -              |
| มูลค่า (ล้านบาท)                 | 139.17         | 399.69         | 205.27         | 125.21         | -              |
| - ส่งออก                         |                |                |                |                |                |
| ถั่วลิสงทั้งเปลือกแห้ง           |                |                |                |                |                |
| ปริมาณ (ตัน)                     | 490            | 826            | 310            | 300            | 59.36          |
| มูลค่า (ล้านบาท)                 | 6.30           | 14.83          | 4.02           | 20.05          | 1.48           |
| <b>2. ราคา (บาท/กก.)</b>         |                |                |                |                |                |
| เกษตรกรขายได้                    |                |                |                |                | (พ.ศ.50)       |
| - ถั่วลิสงทั้งเปลือกสดคละ        | 8.46           | 8.72           | 7.52           | 8.86           | 8.84           |
| - ถั่วลิสงทั้งเปลือกแห้งคละ      | 15.32          | 14.23          | 14.23          | 14.02          | 15.93          |
| <b>3. ต้นทุนการผลิต</b>          | 11.31          | 13.13          | 13.76          | 13.15          | 13.30          |

## 4. สภาพปัญหา/สาเหตุ

4.1 ประสิทธิภาพการผลิตต่ำ ต้นทุนการผลิตสูง เนื่องจากขาดแคลนเมล็ดพันธุ์ที่ดี เกษตรกรขาดความรู้ความเข้าใจเกี่ยวกับเทคโนโลยีการผลิตที่เหมาะสม และนิยมปลูกเป็นรายได้เสริม หรือปลูกหัวไร่ปลายนากระจายทั่วไปไม่แน่นอน

4.2 คุณภาพถั่วลิสงของไทยเมล็ดเล็กมีเชื้อราและสาร Aflatoxins ปนเปื้อนในอัตราค่อนข้างสูง นอกจากนี้ยังมี ความชื้น สิ่งเจือปน และเมล็ดเสียค่อนข้างมาก

4.3 เกษตรกรขาดความรู้ด้านการตลาด เช่น เครื่องชั่งตวงวัด การคัดเกรด การจัดชั้นและการปรับปรุงคุณภาพให้ดีขึ้น ไม่มีการรวมตัวกันในการจำหน่าย ทำให้ขาดอำนาจในการต่อรอง

4.4 เกษตรกรไม่มีสถานที่เก็บรักษาเพื่อรอราคาต้องจำหน่ายผลผลิตทันที ทำให้ราคาไม่มีเสถียรภาพและมักเกิดปัญหาาราคาคงต่ำในช่วงที่ผลผลิตออกมาก

4.5 โรงงานสกัดน้ำมันถั่วลิสงมีขนาดเล็ก ประสิทธิภาพในการผลิตต่ำ ทำให้ต้นทุนการผลิตสูง ไม่สามารถแข่งขันกับน้ำมันบริโภคชนิดอื่นได้

4.5 มีการลักลอบนำเข้าตามแนวชายแดนจากประเทศจีนและเมียนมาร์ เพราะขนาดเมล็ดใหญ่กว่า และราคาถูกกว่าของไทย

## 5. การแก้ไขปัญหา

5.1 กรณีเกิดปัญหาด้านราคา ขอนุมัติใช้เงินจากกองทุนรวมเพื่อช่วยเหลือเกษตรกรตามความเหมาะสม

5.2 การพัฒนาระบบตลาด เพื่อปรับปรุงกลไกการตลาดสินค้าเกษตรในระดับท้องถิ่นและภูมิภาคอย่างเป็นระบบ ได้แก่ จัดตั้งตลาดกลาง การจัดตลาดนัด และการรวมกลุ่มขายถั่วลิสง เพื่อช่วยให้เกษตรกรมีทางเลือกในการจำหน่าย โดยการลดขั้นตอนทางการตลาด และแก้ไขปัญหาสินค้าล้นตลาดช่วงต้นฤดู ส่งเสริมความรู้ด้านการตลาด ระบบการซื้อขายแบบตลาดกลาง การใช้เครื่องชั่งตวงวัด วิธีการซื้อขาย เพื่อไม่ให้ถูกเอารัดเอาเปรียบจากพ่อค้าคนกลาง อีกทั้งเพื่อสร้างความมั่นใจให้เกษตรกรสามารถต่อรองราคา และได้รับราคาที่เป็นธรรม

5.3 สนับสนุนการแปรรูปและพัฒนาผลิตภัณฑ์ถั่วลิสง ตลอดจนขยายตลาดทั้งในประเทศ และเพื่อการส่งออกให้เพิ่มขึ้น

## 6. สถานการณ์ปัจจุบัน/แนวโน้ม

6.1 ในปีการผลิต 2549/50 กระทรวงเกษตรและสหกรณ์ได้ประมาณการ (มี.ค.50) ว่าจะมีผลผลิตถั่วลิสงรวม 69,075 ตัน เพิ่มขึ้นจากปีที่ผ่านมาร้อยละ 1.51 เนื่องจากความต้องการใช้ภายในประเทศยังคงเพิ่มขึ้น โดยมีการนำมาผลิตเพื่อบริโภคและส่งออกในรูปแบบผลิตภัณฑ์ต่างๆ ตลอดจนนำมาประกอบอาหาร

6.2 ความเคลื่อนไหวของราคาซื้อขายถั่วลิสงแห่งใหญ่คณะ (พ.ค.50) ราคาเฉลี่ย กก.ละ 15.93 บาท ปรับตัวสูงขึ้นจากเดือนที่ผ่านมาเล็กน้อย โดยขณะนี้ในช่วงที่ถั่วลิสง รุ่น 2 ออกสู่ตลาด

~~~~~

สำนักส่งเสริมการค้าสินค้าเกษตร

มิถุนายน 2550

| ราคาเกษตรกรขายได้ ถั่วลิสงทั้งเปลือกสดคละ ที่มา:สำนักงานเศรษฐกิจการเกษตร   |       |       |       |       |       |       |       |       |       |       |       |       |       |
|----------------------------------------------------------------------------|-------|-------|-------|-------|-------|-------|-------|-------|-------|-------|-------|-------|-------|
| ปี 2542                                                                    | -     | 10.00 | 9.17  | 6.81  | 5.62  | 6.80  | 6.27  | 5.72  | 6.27  | 6.55  | 6.19  | 5.84  | 6.84  |
| ปี 2543                                                                    | 6.56  | 6.55  | 8.23  | 6.47  | 6.13  | 6.93  | 6.88  | 7.49  | 7.51  | 7.38  | 7.37  | 7.75  | 7.10  |
| ปี 2544                                                                    | 6.19  | 5.22  | 6.52  | 6.65  | 6.42  | 8.25  | 7.25  | 7.52  | 7.54  | 8.23  | 9.32  | 7.35  | 7.21  |
| ปี 2545                                                                    | 7.09  | -     | 9.98  | 9.39  | 7.94  | 9.50  | 8.24  | 5.99  | 6.85  | 6.87  | -     | -     | 7.98  |
| ปี 2546                                                                    | -     | -     | -     | 10.37 | 12.00 | -     | -     | 5.85  | 6.89  | -     | 7.18  | -     | 8.46  |
| ปี 2547                                                                    | 10.42 | 9.52  | 9.00  | -     | -     | 7.08  | 9.60  | 7.38  | 7.44  | 8.86  | 9.15  | 8.71  | 8.72  |
| ปี 2548                                                                    | 8.92  | 6.44  | 6.85  | 9.13  | 11.00 | -     | 7.63  | 6.61  | 5.71  | 6.74  | 6.99  | 6.74  | 7.52  |
| ปี 2549                                                                    | 7.59  | 7.89  | 9.15  | 11.30 | 9.84  | 11.01 | 8.89  | 7.48  | 7.24  | 8.77  | 8.70  | 8.47  | 8.86  |
| ปี 2550                                                                    | 11.25 | 8.65  | 7.93  | 9.39  | 8.84  |       |       |       |       |       |       |       | 9.21  |
| ราคาเกษตรกรขายได้ ถั่วลิสงทั้งเปลือกแห้งคละ ที่มา:สำนักงานเศรษฐกิจการเกษตร |       |       |       |       |       |       |       |       |       |       |       |       |       |
| ปี 2542                                                                    | 12.03 | -     | 13.61 | 11.86 | 10.45 | 12.90 | 13.22 | 11.59 | 10.29 | 9.85  | 11.01 | 10.69 | 11.21 |
| ปี 2543                                                                    | 10.65 | 9.23  | 11.67 | 12.10 | 11.18 | 12.12 | 13.68 | 12.12 | 12.07 | 10.81 | 10.25 | 9.77  | 11.40 |
| ปี 2544                                                                    | 9.44  | 8.61  | 9.54  | 9.45  | 10.50 | 9.94  | 14.59 | 13.29 | 12.02 | 11.98 | 11.96 | 11.44 | 10.80 |
| ปี 2545                                                                    | 11.25 | 12.14 | 13.64 | 12.55 | 11.99 | 12.02 | 13.05 | 11.75 | 10.22 | 12.22 | 10.90 | 10.62 | 10.70 |
| ปี 2546                                                                    | 14.00 | -     | 13.33 | 14.52 | 16.88 | 17.50 | -     | -     | 15.00 | 14.30 | 17.00 | -     | 15.32 |
| ปี 2547                                                                    | -     | -     | -     | 13.00 | 15.45 | -     | -     | -     | -     | -     | -     | -     | 14.23 |
| ปี 2548                                                                    | -     | -     | 15.00 | 14.93 | 15.61 | 16.22 | 15.00 | 12.15 | 12.31 | 12.17 | 14.66 | -     | 14.23 |
| ปี 2549                                                                    | -     | -     | 16.00 | 16.24 | 16.36 | 16.50 | 14.48 | 13.34 | 11.40 | 11.90 | 11.69 | 12.26 | 14.02 |
| ปี 2550                                                                    | 13.41 | 13.36 | 13.46 | 14.46 | 15.93 |       |       |       |       |       |       |       | 14.12 |

ที่มา : กรมการค้าภายใน

มิถุนายน 2550



## ถั่วเขียว

| 1. ผลผลิตและความต้องการใช้ | ปี 2545/46 | ปี 2546/47 | ปี 2547/48 | ปี 2548/49 | ปี 2549/50             |
|----------------------------|------------|------------|------------|------------|------------------------|
| 1.1 ผลผลิต (ตัน)           | 257,928    | 178,230    | 134,892    | 113,272    | 115,986                |
| 1.2 ความต้องการใช้ (ตัน)   | 234,089    | 163,729    | 143,494    | 121,171    | 122,966<br>(ประมาณการ) |
| 1.3 การส่งออก              | ปี 2546    | ปี 2547    | ปี 2548    | ปี 2549    | ปี 2550                |
| - ถั่วเขียวผิวมัน          |            |            |            |            |                        |
| ปริมาณ (ตัน)               | 16,473     | 12,286     | 7,527      | 19,044     | 8,120.15               |
| มูลค่า (ล้านบาท)           | 286.09     | 247.80     | 219.15     | 547.97     | 226.35                 |
| - ถั่วเขียวผิวดำ           |            |            |            |            |                        |
| ปริมาณ (ตัน)               | 1,972      | 6,083      | 3,884      | 4,116      | 898.04                 |
| มูลค่า (ล้านบาท)           | 39.02      | 67.16      | 73.77      | 108.21     | 25.16                  |

| 2. ราคา (บาท/กก.)          | ปี 2545/46 | ปี 2546/47 | ปี 2547/48 | ปี 2548/49 | ปี 2549/50 |
|----------------------------|------------|------------|------------|------------|------------|
| เกษตรกรขายได้              |            |            |            |            |            |
| - ถั่วเขียวผิวมัน คละ      | 11.31      | 13.30      | 15.02      | 18.24      | 18.31      |
| - ถั่วเขียวผิวดำ คละ       | 10.32      | -          | -          | -          | -          |
| 3. ต้นทุนการผลิต (บาท/กก.) | 9.89       | 8.41       | 10.03      | 10.45      | 12.59      |

### 4. สภาพปัญหา/สาเหตุ

4.1 ผลผลิตถั่วเขียวของไทยมีปัญหาเรื่องคุณภาพเกี่ยวกับเชื้อราและสิ่งเจือปนรวมทั้งมีสารพิษตกค้าง

4.2 ราคามักผันผวนไม่แน่นอน เกษตรกรขาดอำนาจต่อรองราคา เนื่องจากขาดมาตรฐานการคัดเกรดและคุณภาพ

4.3 ตลาดส่งออกมีค่อนข้างจำกัด และต้องประสบกับภาวะการแข่งขันทั้งด้านราคาและคุณภาพจากประเทศผู้ผลิตรายใหญ่ ซึ่งเป็นคู่แข่งด้วย เช่น ประเทศจีน เวียดนาม และ เมียนมาร์

### 5. การแก้ไขปัญหา

5.1 กรณีเกิดปัญหาราคาคงต่ำ ขออนุมัติใช้เงินจากกองทุนรวมเพื่อช่วยเหลือเกษตรกรตามความเหมาะสม

5.2 เพิ่มประสิทธิภาพการผลิตให้ได้ผลผลิตต่อไร่สูงขึ้น เพื่อลดต้นทุนการผลิตและปรับปรุงคุณภาพผลผลิตให้มีคุณภาพดี ตรงกับความต้องการของตลาด

5.3 ปรับระบบการผลิตถั่วเขียวให้สอดคล้องกับความต้องการของตลาดทั้งในด้านปริมาณคุณภาพโดยกำหนดช่วงการเพาะปลูกและเก็บเกี่ยวให้เหมาะสม เพื่อหลีกเลี่ยงการกระทบผลระหว่างการผลิตและการเก็บเกี่ยว

5.4 จัดและส่งเสริมให้มีการรวมกลุ่มเกษตรกรเพื่อเพิ่มศักยภาพในการสร้างอำนาจต่อรองราคาและสนับสนุนการแปรรูปเป็นผลิตภัณฑ์ต่างๆ เพื่อสร้างมูลค่าเพิ่ม

5.5 พัฒนาคุณภาพสินค้าให้ตรงกับความต้องการของตลาดโดยรักษาตลาดเดิมไว้ และขยายตลาดต่างประเทศใหม่ๆ เพื่อรองรับสินค้าให้กว้างขวางยิ่งขึ้น

5.6 สนับสนุนความร่วมมือระหว่างเกษตรกร ผู้ผลิต ผู้ค้าส่ง และผู้ส่งออก เพื่อเป็นหลักประกันและสร้างความเชื่อมั่นต่อกัน

## 6. สถานการณ์ปัจจุบัน/แนวโน้ม

6.1 ในปีการผลิต 2549/50 กระทรวงเกษตรและสหกรณ์ประมาณการเมื่อเดือน มี.ค.50 ว่าพื้นที่เพาะปลูกเพิ่มขึ้นจากปีที่ผ่านมา เนื่องจากราคาข้าวเขียวที่เกษตรกรขายได้ในปีที่ผ่านมาอยู่ในเกณฑ์ดี และข้าวเขียวเป็นพืชที่ไม่ต้องดูแลรักษามากนัก จึงเป็นแรงจูงใจให้เกษตรกรปลูกข้าวเขียวเพิ่มขึ้น สำหรับผลผลิตต่อไร่ของข้าวเขียวคาดว่าเพิ่มขึ้นจากปีที่ผ่านมา หากสภาพอากาศเอื้ออำนวย มีปริมาณน้ำฝนเพียงพอต่อการผลิต และเกษตรกรมีการดูแลรักษาที่ดี

6.2 ปัจจุบันเกษตรกรได้เก็บเกี่ยวและนำผลผลิตข้าวเขียรรุ่น 2 ฤดูแล้งออกสู่ตลาดเสร็จสิ้นแล้ว โดยราคาข้าวเขียวผิวมันใหญ่คณะที่เกษตรกรจำหน่ายได้เฉลี่ย กก.ละ 18.31 บาท ซึ่งต่ำกว่าปีที่ผ่านมาเล็กน้อย

สำนักส่งเสริมการค้าสินค้าเกษตร  
มิถุนายน 2550

| ราคาที่ยกขตรกรขายได้ (ถั่วเขียวผิวมันใหญ่คละ) |       |       |       |       |       |       |       |       |       |       |       |       | ที่มา : สำนักงานเศรษฐกิจการเกษตร |
|-----------------------------------------------|-------|-------|-------|-------|-------|-------|-------|-------|-------|-------|-------|-------|----------------------------------|
| 2541/42                                       | 15.06 | 13.99 | 14.30 | 15.11 | 13.50 | 13.18 | 12.63 | 12.67 | 11.24 | 13.07 | 12.16 | 11.23 | 13.18                            |
| 2542/43                                       | 11.37 | 11.62 | 9.70  | 9.52  | 9.91  | 8.73  | 8.87  | 9.31  | 9.31  | 12.14 | 14.38 | 13.19 | 10.67                            |
| 2543/44                                       | 11.59 | 10.79 | 13.09 | 12.90 | 13.71 | 15.05 | 16.26 | 16.30 | 16.79 | 16.18 | 15.60 | 15.53 | 14.48                            |
| 2544/45                                       | 14.71 | 15.98 | 16.84 | 16.30 | 15.50 | 13.74 | 13.45 | 13.64 | 13.86 | 14.11 | 13.51 | 13.54 | 14.60                            |
| 2545/46                                       | 12.11 | 12.91 | 12.96 | 13.45 | 12.50 | 11.11 | 10.53 | 10.29 | 9.54  | 9.65  | 9.36  | -     | 11.31                            |
| 2546/47                                       | -     | -     | 11.23 | 11.23 | 11.71 | 13.35 | 13.89 | 13.44 | 15.01 | 14.83 | 15.46 | 12.80 | 13.30                            |
| 2547/48                                       | 12.96 | 13.75 | 12.74 | 12.50 | 13.22 | 14.45 | 15.16 | 15.62 | 16.29 | 18.92 | 19.61 | -     | 15.02                            |
| 2548/49                                       | -     | 16.00 | 17.91 | 17.47 | 19.52 | 18.00 | 15.67 | 17.24 | 17.33 | 19.14 | 20.85 | 21.56 | 18.24                            |
| 2549/50                                       | -     | 19.33 | 17.87 | -     | 16.66 | 16.66 | 16.66 | 16.66 | 16.66 | 21.63 | 22.65 | -     | 18.31                            |
| ราคาขายส่งกทม. ถั่วเขียวผิวมันอย่างดี         |       |       |       |       |       |       |       |       |       |       |       |       | ที่มา : กรมการค้าภายใน           |
| 2541/42                                       | 19.00 | 19.00 | 19.00 | 19.45 | 20.56 | 17.50 | 17.50 | 17.50 | 17.13 | 15.89 | 15.89 | 16.67 | 17.92                            |
| 2542/43                                       | 15.47 | 13.75 | 14.32 | 14.92 | 13.77 | 13.50 | 13.93 | 14.17 | 14.17 | 15.25 | 19.16 | 19.16 | 15.13                            |
| 2543/44                                       | 18.49 | 16.89 | 17.85 | 19.18 | 19.58 | 19.90 | 20.05 | 21.14 | 19.50 | 18.70 | 17.59 | 18.67 | 18.96                            |
| 2544/45                                       | 17.90 | 19.82 | 19.00 | 21.91 | 19.21 | 18.13 | 17.92 | 17.92 | 17.92 | 17.92 | 17.92 | 17.92 | 18.62                            |
| 2545/46                                       | 17.92 | 16.3  | 15.92 | 15.92 | 15.92 | 14.38 | 13.86 | 13.5  | 13.25 | 13.25 | 13.25 | 13.25 | 14.73                            |
| 2546/47                                       | 14.25 | 14.25 | 14.25 | 14.77 | 15.08 | 16.03 | 16.25 | 16.25 | 16.25 | 16.25 | 17.92 | 17.92 | 15.79                            |
| 2547/48                                       | 18.08 | 18.25 | 18.25 | 18.25 | 18.25 | 18.25 | 18.25 | 18.82 | 19.56 | 19.56 | 21.92 | 24.25 | 19.31                            |
| 2548/49                                       | 24.25 | 24.25 | 24.69 | 26.50 | 26.50 | 26.50 | 26.50 | 26.50 | 24.36 | 23.50 | 23.50 | 23.50 | 25.05                            |
| 2549/50                                       | 23.50 | 23.50 | 23.50 | 25.30 | 25.30 | 25.30 | 26.50 | 23.50 | 23.50 | 23.90 | 24.18 | 24.50 | 24.37                            |
| ราคาขายส่ง กทม (ถั่วเขียวผิวมันอย่างรอก)      |       |       |       |       |       |       |       |       |       |       |       |       | ที่มา : กรมการค้าภายใน           |
| 2541/42                                       | 16.58 | 16.58 | 16.58 | 16.92 | 17.26 | 15.00 | 15.00 | 14.92 | 13.72 | 13.03 | 13.24 | 14.34 | 15.26                            |
| 2542/43                                       | 12.58 | 11.25 | 11.44 | 11.59 | 10.63 | 10.50 | 10.77 | 10.92 | 10.92 | 11.99 | 15.83 | 15.83 | 12.02                            |
| 2543/44                                       | 14.70 | 13.64 | 14.06 | 15.09 | 15.41 | 17.01 | 17.99 | 18.43 | 16.80 | 17.06 | 15.74 | 17.02 | 16.08                            |
| 2544/45                                       | 16.24 | 17.56 | 19.00 | 20.25 | 17.54 | 16.50 | 17.12 | 16.25 | 16.25 | 16.25 | 16.25 | 16.25 | 17.12                            |
| 2545/46                                       | 16.25 | 14.66 | 14.25 | 14.25 | 14.25 | 12.73 | 12.20 | 11.94 | 11.59 | 11.59 | 11.59 | 11.59 | 13.07                            |
| 2546/47                                       | 12.47 | 13.12 | 12.84 | 13.18 | 13.42 | 14.37 | 14.59 | 14.59 | 14.59 | 14.59 | 16.25 | 16.25 | 14.19                            |
| 2547/48                                       | 16.32 | 16.59 | 16.59 | 16.59 | 16.59 | 16.59 | 16.59 | 17.30 | 18.25 | 18.25 | 20.42 | 22.58 | 17.72                            |
| 2548/49                                       | 22.58 | 22.58 | 22.95 | 24.5  | 24.5  | 24.5  | 24.5  | 24.5  | 22.36 | 21.50 | 21.50 | 21.50 | 23.12                            |
| 2549/50                                       | 21.50 | 21.50 | 21.50 | 23.30 | 23.30 | 23.30 | 24.50 | 21.50 | 21.50 | 21.90 | 22.18 | 22.50 | 22.37                            |

สำนักส่งเสริมการค้าสินค้าเกษตร

มิถุนายน 2550

## กระเทียม

## 1. ผลผลิต/ความต้องการใช้ (ตัน)

|                    | ปี 2546/47 | ปี 2547/48 | ปี 2548/49 | ปี 2549/50 |
|--------------------|------------|------------|------------|------------|
| 1.1 ผลผลิต         | 95,909     | 106,598    | 79,164     | 84,142     |
| 1.2 ความต้องการใช้ | 154,256    | 154,256    | 113,483    | 148,408    |
|                    | ปี 2547    | ปี 2548    | ปี 2549    | ปี 2550    |
| 1.3 นำเข้า         | 60,441     | 50,058     | 30,493     | 6,801      |
| 1.4 ส่งออก         | 2,094      | 3,955      | 1,188      | 252        |

## 2. ราคา (บาท/กก.)

## 2.1 เกษตรกรขายได้

|                     |       |       |       |                   |
|---------------------|-------|-------|-------|-------------------|
| กระเทียมสดคละ       | 6.48  | 5.12  | 8.91  | 12.29             |
| กระเทียมแห้งใหญ่คละ | 19.40 | 21.96 | 27.52 | 35.14<br>(ม.ย.50) |

## 2.2 เป้าหมายนำ

|                     |   |   |       |   |
|---------------------|---|---|-------|---|
| กระเทียมแห้งใหญ่คละ | - | - | 18.00 | - |
|---------------------|---|---|-------|---|

## 2.3 ต้นทุน

|  |       |       |       |       |
|--|-------|-------|-------|-------|
|  | 14.37 | 15.53 | 16.37 | 16.25 |
|--|-------|-------|-------|-------|

## 3. สภาพปัญหา/สาเหตุ

นายกรัฐมนตรได้ไปตรวจราชการพื้นที่จังหวัดแม่ฮ่องสอนเมื่อวันที่ 21 ก.ค. 47 และได้มีการสั่งการ/แนะนำให้ประกันราคากระเทียมสดของจังหวัดแม่ฮ่องสอนไม่ต่ำกว่า กก.ละ 10.00 บาท (หรือคิดเป็นกระเทียมแห้ง กก.ละ 30.00 บาท) ซึ่งจังหวัดขอใช้เงินทุนหมุนเวียนปลอดดอกเบี้ยเพื่อซื้อกระเทียมสดในราคานำตลาด เมื่อราคาต่ำกว่า กก.ละ 8.00 บาท และรับจํานำกระเทียมแห้ง กก.ละ 28.00 บาท ส่วนจังหวัดเชียงใหม่ เชียงราย พะเยา ลำพูน และลำปาง ขอรับการสนับสนุนเงินทุนหมุนเวียนปลอดดอกเบี้ยเพื่อใช้รับซื้อกระเทียมแห้งจากเกษตรกรในราคานำตลาดที่ราคากระเทียมแห้ง ใหญ่คละ กก.ละ 25.00 บาท กลางคละ กก.ละ 22.00 บาท

## 4. มาตรการแก้ไขปัญหา

4.1 คณะกรรมการ คชก. มีมติ (27 เม.ย.48 และ 7 มิ.ย.48) อนุมัติเงินทุนหมุนเวียนปลอดดอกเบี้ยจำนวน 796 ล้านบาท ให้กระทรวงเกษตรและสหกรณ์ โดยกรมส่งเสริมสหกรณ์นำไปจัดสรรให้จังหวัดแม่ฮ่องสอน 270 ล้านบาท และจังหวัดในแหล่งผลิตอื่นๆ อีก 526 ล้านบาท ได้แก่ จังหวัดเชียงใหม่ 436 ล้านบาท ลำพูน 41 ล้านบาท เชียงราย 20 ล้านบาท และพะเยา 29 ล้านบาท เพื่อนำไปดำเนินการ (1) แทรกแซงรับซื้อกระเทียมแห้งจากเกษตรกรที่ขึ้นทะเบียนและมีพื้นที่เพาะปลูกกระเทียมในจังหวัดซึ่งยังเป็นกรรมสิทธิ์ของเกษตรกรที่แท้จริง ตามระบบของสหกรณ์เพื่อนำไปจำหน่ายในราคา กก.ละ 18.00 บาท วงเงินไม่เกินรายละ 350,000 บาท (2) จ่ายเงินชดเชยในการลดพื้นที่เพาะปลูกให้เกษตรกร กก.ละ 12.00 บาท (ในอัตราไร่ละไม่เกิน 12,000 บาท) โดยมีเงื่อนไขว่าเกษตรกร

จะต้องปรับเปลี่ยนพื้นที่เพาะปลูกเดิม ไปปลูกพืชอื่นซึ่งมีใช้กระเทียม หอมแดง หอมหัวใหญ่ ลิ้นจี่ ลำไย และส้ม ตามหลักเกณฑ์ที่กระทรวงเกษตรและสหกรณ์กำหนด (3) หักภาระขาดทุนจากการซื้อขายได้ตามที่เกิดขึ้นจริง ภายใต้เกณฑ์ที่กำหนด ในอัตราไม่เกิน กก.ละ 2.00 บาท และ (4) เป็นค่าใช้จ่ายในการดำเนินการของส่วนราชการ และสหกรณ์ตามที่เกิดขึ้นจริงไม่เกินร้อยละ 3 ของวงเงินดำเนินการ ระยะเวลาดำเนินการแทรกแซงรับซื้อ พ.ค.- ส.ค.48 ระยะเวลาโครงการ พ.ค.48- พ.ค.49 และมีมติเพิ่มเติม (9 ก.ย.48) อนุมัติให้ขยายระยะเวลา ดำเนินการแทรกแซงตลาดกระเทียมทั้งระบบ ปี 2547/48 เป็นสิ้นสุด ต.ค.48 เพื่อให้เกิดประโยชน์สูงสุดจาก มาตรการแทรกแซงตลาดกระเทียมทั้งระบบของภาครัฐ

4.2 คณะกรรมการ คชก. มีมติ (8 ก.พ.50) (1) อนุมัติให้ขยายระยะเวลาโครงการแก้ไขปัญหากระเทียม ทั้งระบบ ปี 2547/48 จากเดิม “ สิ้นสุด พ.ค.49 ” เป็น “ สิ้นสุด พ.ค.50 ” (2) อนุมัติเงินจ่ายขาดจำนวน 26,611,667.18 บาท ให้กรมส่งเสริมสหกรณ์ เพื่อชดเชยภาระขาดทุนจากการดำเนินการแก้ไขปัญหากระเทียมทั้ง ระบบ ปี 2547/48 ของสหกรณ์ในจังหวัดแม่ฮ่องสอน ตามที่ผู้ตรวจบัญชีจากกรมตรวจบัญชีสหกรณ์ได้ตรวจสอบ เรียบร้อยแล้ว และ (3) มอบให้กรมส่งเสริมสหกรณ์เจรจาในส่วนของค่าปรับและการขอยกเว้นค่าปรับกับสหกรณ์ ที่เข้าร่วม โครงการซึ่งผิคนัดชำระหนี้ตามสัญญาระหว่างจังหวัดกับสหกรณ์แล้วรายงานให้คณะกรรมการ คชก. ทราบต่อไป

## 5. ผลการดำเนินการ

สำหรับการแทรกแซงตลาดกระเทียม ฤดูกาลผลิตปี 2547/48 จังหวัดที่ได้รับจัดสรรเงินกู้ได้ดำเนินการรับซื้อ กระเทียมจากเกษตรกร จำนวน 4,432 ราย ปริมาณ 19,041.212 ตัน มูลค่า 315.406 ล้านบาท และได้จำหน่ายไป แล้ว 15,431.653 ตัน มูลค่า 259.535 ล้านบาท ทั้งนี้ จากการดำเนินการดังกล่าวสามารถลดพื้นที่ปลูกกระเทียมได้ 15,692 ไร่ โดยจ่ายเงินชดเชยให้เกษตรกรไปเป็นเงินทั้งสิ้น 183.904 ล้านบาท โดยมีรายละเอียดการดำเนินการของ แต่ละจังหวัด ดังนี้

5.1 จังหวัดเชียงราย ได้อนุมัติเงินให้สหกรณ์จำนวน 2 ราย รวมวงเงิน 2.052 ล้านบาท โดยสหกรณ์ได้ดำเนินการ รับซื้อกระเทียมแห้งจากสมาชิกสหกรณ์ 45 ราย ระหว่าง วันที่ 1-15ก.ย.48 จำนวน 105.807 ตัน ในราคาเฉลี่ย กก.ละ 15.94 บาท รวมมูลค่าซื้อ 1.685 ล้านบาท ผลการจำหน่าย ปริมาณ 105.807 ตัน ในราคาเฉลี่ย กก.ละ 16.39 บาท รวม มูลค่าจำหน่าย 1.729 ล้านบาท การจ่ายเงินชดเชยลดพื้นที่ เกษตรกรเข้าร่วมโครงการ 42 ราย พื้นที่ที่ลดการเพาะปลูก จำนวน 101.30 ไร่ วงเงินที่จ่ายชดเชยให้เกษตรกร 1.213 ล้านบาท

5.2 จังหวัดลำพูน ได้อนุมัติเงินให้สหกรณ์จำนวน 1.5 ล้านบาท โดยสหกรณ์ รับซื้อกระเทียมแห้งจาก เกษตรกร 2 ราย เมื่อวันที่ 30 ส.ค.48 จำนวน 9.435 ตัน ในราคา กก.ละ 17-18 บาท รวมมูลค่าซื้อ 168,110 บาท ผลการจำหน่าย ปริมาณ 8.640 ตัน ในราคา กก.ละ 19-20 บาท รวมมูลค่าจำหน่าย 181,440 บาท (กระเทียมเสียหายจาก การเสื่อมสภาพตามธรรมชาติของผลผลิต 0.795 ตัน) การจ่ายเงินชดเชยลดพื้นที่ ไม่มีผู้เข้าร่วมโครงการลดพื้นที่ เพาะปลูกกระเทียม

5.3 จังหวัดพะเยา ได้อนุมัติเงินให้สหกรณ์จำนวน 2 ราย วงเงิน 3.10 ล้านบาท โดยสหกรณ์รับซื้อกระเทียม  
 แห่งจากสมาชิกสหกรณ์ 60 ราย ระหว่างวันที่ 7-21 ต.ค.48 จำนวน 139,378 ตัน ราคาเฉลี่ย กก.ละ 13-15 บาท รวมมูลค่าซื้อ  
 1.821 ล้านบาท ผลการจำหน่าย ปริมาณ 139,378 ตัน กก.ละ 14-16 บาท รวมมูลค่าจำหน่าย 2,053 ล้านบาท มีค่าใช้จ่ายใน  
 การดำเนินการ 54,561 บาท และกำไรจากการดำเนินงาน 176,604 บาท การจ่ายเงินชดเชยลดพื้นที่ เกษตรกรที่เข้าร่วม  
 โครงการ 60 ราย พื้นที่ที่ลดการเพาะปลูกจำนวน 139.42 ไร่ จำนวนเงินที่จ่ายให้เกษตรกร 1,673 ล้านบาท

5.4 จังหวัดแม่ฮ่องสอน ได้อนุมัติเงินให้สหกรณ์จำนวน 6 ราย รวมวงเงิน 220.85 ล้านบาท โดยสหกรณ์รับซื้อ  
 กระเทียมแห่งจากเกษตรกร 3,311 ราย กก.ละ 12-18 บาท ระหว่าง 27 พ.ค.-31 ส.ค.48 จำนวน 11,064,742 ตัน มูลค่า  
 184,367 ล้านบาท ผลการจำหน่าย ปริมาณ 7,777,768 ตัน มูลค่า 144,106 ล้านบาท คงเหลือ 3,282,251 ตัน (เสียหายจาก  
 อุทกภัยและเสื่อมสภาพหมดแล้ว) การจ่ายเงินชดเชยลดพื้นที่ เกษตรกรเข้าร่วมโครงการ 3,311 ราย เกษตรกรได้รับเงิน  
 ชดเชยการลดพื้นที่จำนวน 3,215 ราย พื้นที่ที่ลดการเพาะปลูกจำนวน 11,026 ไร่ วงเงินที่จ่ายชดเชยให้เกษตรกร 127,985  
 ล้านบาท

5.5 จังหวัดเชียงใหม่ ได้อนุมัติเงินให้สหกรณ์จำนวน 12 ราย รวมวงเงิน 204.20 ล้านบาท มีการซื้อขาย  
 กระเทียมตามโครงการ 11 ราย (สกก.คอยเต่า จำกัด คินเงินกู้จำนวน 2,400 ล้านบาทและไม่ได้ซื้อขายกระเทียม)  
 สหกรณ์ที่เข้าร่วมโครงการเบิกเงินกู้รวม 152.20 ล้านบาท โดยสหกรณ์ได้ดำเนินการรับซื้อกระเทียมแห่งในราคาเฉลี่ย  
 กก.ละ 13-18 บาท จากเกษตรกรจำนวน 1,014 ราย ระหว่าง 21 ก.ค.-18 ต.ค.48 จำนวน 7,721.85 ตัน มูลค่า  
 127,365 ล้านบาท ผลการจำหน่าย ปริมาณ 7,400,060 ตัน มูลค่า 111,463 ล้านบาท คงเหลือ 321.79 ตัน (เสื่อมสภาพจำหน่าย  
 ไม่ได้) การจ่ายเงินชดเชยลดพื้นที่ เกษตรกรเข้าร่วมโครงการ 1,380 ราย เกษตรกรได้รับเงินชดเชยลดพื้นที่จำนวน 1,007  
 ราย พื้นที่ที่ลดการเพาะปลูกจำนวน 4,425.70 ไร่ วงเงินที่จ่ายชดเชยให้เกษตรกร 53,033 ล้านบาท

**6. สถานการณ์ปัจจุบัน/แนวโน้ม**

6.1 กระทรวงเกษตรและสหกรณ์พยางกรณ์ (มี.ค.50) ว่าผลผลิตกระเทียมแห่งปี 2549/50 มีประมาณ  
 84,142 ตัน เพิ่มขึ้นจากปีก่อนร้อยละ 3.40 เนื่องจากกระทรวงเกษตรและสหกรณ์ได้กำหนดกรอบแผนปรับ โครงสร้าง  
 การผลิตสินค้ากระเทียม เพื่อลดผลกระทบจากการเปิดเสรีทางการค้า ภาครัฐจะสนับสนุนให้เกษตรกรหันไปปลูก  
 พืชอื่นทดแทนได้แก่ พริกหวาน มันฝรั่ง และยางพารา ซึ่งเป็นพืชเศรษฐกิจที่มีตลาดรองรับผลผลิตที่แน่นอน  
 ในลักษณะ Contract Farming สำหรับเกษตรกรรายใดที่เพิ่มพื้นที่เพาะปลูกกระเทียมนอกเหนือจากที่ได้แจ้ง  
 ขึ้นทะเบียนไว้แล้วจะไม่ได้รับการสนับสนุนในโครงการต่างๆ ของภาครัฐ

6.2 ขณะนี้เกษตรกรผู้ปลูกกระเทียมได้เก็บเกี่ยวและจำหน่ายผลผลิตเสร็จสิ้นแล้ว โดยราคาดกระเทียมสด  
 ณะที่เกษตรกรจำหน่ายได้ราคาเฉลี่ย กก.ละ 12.29 บาท สูงกว่าปีที่ผ่านมากก.ละ 3.38 บาท สำหรับกระเทียม  
 แห่งใหญ่คณะราคาเฉลี่ยในเดือน เม.ย. 50 กก.ละ 35.14 บาท ซึ่งสูงกว่าระยะเดียวกันของปีที่ผ่านมากก.ละ 9.53 บาท

\*\*\*\*\*

สำนักส่งเสริมการค้าสินค้าเกษตร  
 มิถุนายน 2550

## ราคาที่เกษตรกรขายได้

## - กระเทียมสดคละ

|      |       |       |       |       |   |   |   |   |   |   |   |   |       |
|------|-------|-------|-------|-------|---|---|---|---|---|---|---|---|-------|
| 2544 | 6.20  | 5.54  | 6.00  | 5.16  | - | - | - | - | - | - | - | - | 5.60  |
| 2545 | 7.25  | 6.80  | 7.08  | 8.50  | - | - | - | - | - | - | - | - | 7.42  |
| 2546 | 6.09  | -     | 8.39  | 8.70  | - | - | - | - | - | - | - | - | 8.32  |
| 2547 | -     | 7.20  | 6.17  | 6.00  | - | - | - | - | - | - | - | - | 6.48  |
| 2548 | 4.00  | 5.15  | 4.82  | 5.70  | - | - | - | - | - | - | - | - | 5.12  |
| 2549 | 8.45  | 8.42  | 8.75  | 10.43 | - | - | - | - | - | - | - | - | 8.91  |
| 2550 | 14.00 | 11.43 | 11.77 | 11.94 | - | - | - | - | - | - | - | - | 12.29 |

ที่มา : สำนักงานเศรษฐกิจการเกษตร

## - กระเทียมแห้งใหญ่คละ

|      |       |       |       |       |       |       |       |       |       |       |       |       |       |
|------|-------|-------|-------|-------|-------|-------|-------|-------|-------|-------|-------|-------|-------|
| 2544 | 20.79 | 16.79 | 26.37 | 19.21 | 15.15 | 18.43 | 19.53 | 22.12 | 22.65 | 26.03 | 30.61 | 31.08 | 20.75 |
| 2545 | 32.93 | 28.18 | 19.16 | 20.17 | 24.15 | 24.26 | 25.54 | 27.44 | 29.69 | 33.38 | 36.43 | 36.15 | 24.59 |
| 2546 | 34.64 | 31.60 | 26.60 | 22.74 | 26.33 | -     | -     | -     | -     | -     | -     | 25.00 | 27.41 |
| 2547 | 22.00 | 23.77 | 16.23 | 17.28 | 19.64 | 19.00 | -     | -     | -     | -     | -     | -     | 19.40 |
| 2548 | 20.00 | 23.00 | 21.97 | 20.20 | 20.60 | 21.08 | 19.23 | 20.90 | 24.50 | 26.10 | 32.94 | 28.00 | 21.96 |
| 2549 | 29.80 | 26.82 | 25.60 | 25.61 | 30.42 | 31.51 | 34.33 | 37.02 | 41.39 | 44.90 | 58.32 | 57.17 | 27.52 |
| 2550 | 53.99 | 29.77 | 34.31 | 35.14 | -     | -     | -     | -     | -     | -     | -     | -     | 38.30 |

ที่มา : สำนักงานเศรษฐกิจการเกษตร

## ราคาขายส่งในตลาดกรุงเทพฯ

## - กระเทียมแห้งทั้งจุกหัวใหญ่

|      |       |       |       |       |       |       |       |       |       |       |       |       |       |
|------|-------|-------|-------|-------|-------|-------|-------|-------|-------|-------|-------|-------|-------|
| 2544 | 34.17 | 33.24 | 16.50 | 16.50 | 17.78 | 25.67 | 28.20 | 30.89 | 31.00 | 32.18 | 48.41 | 52.50 | 30.59 |
| 2545 | 52.50 | 52.50 | 28.26 | 29.24 | 33.50 | 34.55 | 35.95 | 38.07 | 38.50 | 38.98 | 42.00 | 42.00 | 38.84 |
| 2546 | 41.27 | 38.00 | 36.45 | 37.50 | 35.92 | 35.50 | 35.50 | 35.50 | 35.50 | 36.78 | 41.00 | 41.00 | 37.49 |
| 2547 | 41.00 | 41.00 | 40.36 | 39.00 | 37.68 | 36.50 | 36.50 | 37.40 | 37.50 | 37.50 | 37.50 | 37.50 | 38.29 |
| 2548 | 37.50 | 37.50 | 35.70 | 29.00 | 29.00 | 29.00 | 29.00 | 30.16 | 30.50 | 31.90 | 37.00 | 37.00 | 32.77 |
| 2549 | 39.58 | 51.50 | 49.29 | 39.77 | 45.00 | 51.00 | 54.48 | 59.00 | 61.13 | 65.37 | 74.30 | 76.50 | 55.58 |
| 2550 | 84.45 | 84.88 | 61.81 | 44.62 | 42.50 | -     | -     | -     | -     | -     | -     | -     | 63.65 |

ที่มา : กรมการค้าภายใน

มิถุนายน 2550

## หอมแดง

## 1. ผลผลิต/ความต้องการใช้ (ตัน)

|                    | ปี 2546/47 | ปี 2547/48 | ปี 2548/49 | ปี 2549/50 |
|--------------------|------------|------------|------------|------------|
| 1.1 ผลผลิต         | 232,537    | 213,060    | 225,378    | 223,159    |
| 1.2 ความต้องการใช้ | 168,985    | 179,633    | 196,334    | 199,137    |
|                    | ปี 2547    | ปี 2548    | ปี 2549    | ปี 2550    |
| 1.3 ส่งออก         | 60,009     | 46,634     | 38,576     | 27,961     |
| 1.4 นำเข้า         | 26,582     | 5,796      | 14,554     | 2,597      |

## 2. ราคา (บาท/กก.)

|                       |       |       |       |          |
|-----------------------|-------|-------|-------|----------|
| 2.1 เกษตรกรขายได้     |       |       |       | (ม.ย.50) |
| หอมแดงแห้งหัวใหญ่ คละ | 8.36  | 14.80 | 22.09 | 4.95     |
| 2.2 เป้าหมายนำ        |       |       |       |          |
| หอมแดงแห้งหัวใหญ่ คละ | 11.00 | 11.00 | -     | 11.00    |
| หอมแดงแห้งหัวเล็ก คละ | 7.50  | 7.50  | -     | -        |
| 2.3 ต้นทุน            | 6.43  | 7.89  | 7.99  | 8.19     |

## 3. สภาพปัญหา/สาเหตุ

3.1 ในช่วงเดือน ม.ค.50 ผลผลิตหอมแดงศรีสะเกษออกสู่ตลาดมาก เกษตรกรจำหน่ายหอมแดงแห้งใหญ่ได้ราคา กก.ละ 10-11 บาท ต่ำกว่าระยะเดียวกันของปีที่ผ่านมา กก.ละ 6 บาท เนื่องจากภาวะตลาดในประเทศไม่คล่องตัวประกอบกับผู้ส่งออกชะลอการรับซื้อ เพราะไม่สามารถแข่งขันราคากับหอมแดงอินเดียในตลาดต่างประเทศได้ส่งผลให้เกษตรกรได้รับความเดือดร้อน และ จ.ศรีสะเกษ ได้มีหนังสือด่วนที่สุดที่ สก 0015/01391 ลว. 24 ม.ค.50 และ สก. 0015/1764 ลว. 31 ม.ค.50 เสนอขอใช้เงินกองทุนรวมเพื่อช่วยเหลือเกษตรกรเพื่อเป็นเงินทุนหมุนเวียนปลอดดอกเบี้ย วงเงิน 80 ล้านบาท ดำเนินโครงการแทรกแซงตลาดหอมแดงของ จ.ศรีสะเกษ ปีการผลิต 2549/50 โดยให้เทศบาล อบต. หรือผู้ค้าที่เข้าร่วมโครงการรับซื้อหอมแดงจากเกษตรกรเพื่อคั่งผลผลิตส่วนเกินออกนอกตลาดในปริมาณไม่เกิน 5,000 ตัน ในราคานำตลาด กก.ละ 13 บาท (หอมแดงขนาดกลาง) ระยะเวลาแทรกแซงรับซื้อ ก.พ.-มี.ค.50 ระยะเวลาจัดเก็บรักษาและระบายหอมแดง ก.พ.-พ.ค.50

3.2 เมื่อวันที่ 20 ก.พ.50 เวลา 9.00 น. มีกลุ่มเกษตรกรผู้ปลูกหอมแดงอำเภอเมือง จังหวัดเพชรบูรณ์ 200 คน รวมตัวกันบริเวณอาคารสำนักงานพาณิชย์จังหวัดเพชรบูรณ์ ร้องเรียนเรื่องราคาหอมแดงตกต่ำจำหน่ายหอมแดงสดคละ กก.ละ 2-4 บาท และหอมแดงแห้งคละ กก.ละ 4-6 บาท นอกจากนั้นเกษตรกรผู้ปลูกหอมแดง



จังหวัดลำพูน อุตรดิตถ์ และเชียงใหม่ยังได้ร้องเรียนผ่านทางศูนย์บริการข้อมูลภาครัฐเพื่อประชาชน (GCC) ว่าจำหน่ายหอมแดงสดได้ราคาต่ำ กก.ละ 2-3 บาท และเสนอขอให้ทางราชการช่วยเหลือ

#### 4. การแก้ไขปัญหา/ผลดำเนินการ

##### 4.1 หอมแดงศรีสะเกษ

1) จังหวัดศรีสะเกษ ได้แก้ไขปัญหาเบื้องต้น โดยขอให้เกษตรกรชะลอการนำผลผลิตออกสู่ตลาดด้วยการสลับวันจำหน่ายผลผลิตของเกษตรกรในอำเภอที่มีพื้นที่เพาะปลูกมาก (อ.ยางชุมน้อย) กับอำเภออื่นๆ

2) คณะกรรมการ คชก. มีมติ (8 ก.พ.50) เห็นชอบกำหนดราคาเป้าหมายนำในการแทรกแซงตลาดหอมแดงจังหวัดศรีสะเกษ ฤดูกาลผลิตปี 2549/50 หอมแดงแห้งใหญ่ กก.ละ 11.00 บาท และอนุมัติเงินทุนหมุนเวียนปลอดดอกเบี้ยจำนวน 50 ล้านบาท ให้กระทรวงมหาดไทย(กรมการปกครอง)เพื่อให้จังหวัดศรีสะเกษนำไปจัดสรรให้ผู้เข้าร่วมโครงการยืมใช้รับซื้อหอมแดงจากเกษตรกรในปริมาณไม่เกิน 5,000 ตัน ในราคานำตลาดเมื่อราคาต่ำกว่าหรือคาดว่าจะต่ำกว่าราคาเป้าหมายนำ โดยให้หักค่าใช้จ่ายดำเนินการตามที่จ่ายจริงไม่เกินร้อยละ 3 ของวงเงินดำเนินการ ระยะเวลาแทรกแซงรับซื้อ ก.พ.-มี.ค.50 ระยะเวลาโครงการ ก.พ.-ก.ย.50

##### 3) ผลการดำเนินการ

มีผู้เข้าร่วมโครงการจำนวน 6 ราย ได้แก่ (1) เทศบาล ต.ยางชุมน้อย (2) อบต. ลีนฟ้า อ.ยางชุมน้อย (3) อบต. โนนคูณ อ.ยางชุมน้อย (4) อบต. ยางชุมใหญ่ อ.ยางชุมน้อย (5) อบต.คอนกาม อ.ยางชุมน้อย และ (6) สหกรณ์การเกษตรยางชุมน้อย จำกัด ปริมาณรับซื้อหอมแดงจากเกษตรกร(ระหว่างวันที่ 27 ก.พ.- มี.ค. 50) จำนวน 1,054 ตัน ราคา กก.ละ 11 บาท มูลค่า 11,590,000 บาท และจำหน่ายไปยังจังหวัดปลายทางในราคา กก.ละ 15-16 บาท มูลค่า 13,395,400 บาท

##### 4.2 หอมแดงภาคเหนือ

1) คณะกรรมการ คชก. มีมติ (2 มี.ค.50) เห็นชอบกำหนดราคาเป้าหมายนำหอมแดงฤดูแล้งจังหวัดแหล่งผลิตหอมแดงภาคเหนือ ฤดูกาลผลิต ปี 2549/50 โดยเทียบเคียงจากราคาเป้าหมายนำหอมแดงจังหวัดศรีสะเกษ ฤดูกาลผลิต ปี 2549/50 (หอมแดงแห้งใหญ่ กก.ละ 11.00 บาท) ตามสัดส่วนคุณภาพและอนุมัติเงินทุนหมุนเวียนปลอดดอกเบี้ย จำนวน 75 ล้านบาท ให้กระทรวงมหาดไทย (กรมการปกครอง) เพื่อให้จังหวัดที่เป็นแหล่งผลิตหอมแดงฤดูแล้งที่สำคัญ ได้แก่ ลำพูน อุตรดิตถ์ เชียงใหม่ พะเยา เพชรบูรณ์ และเชียงราย ตามสัดส่วนผลผลิตนำไปจัดสรรให้ผู้เข้าร่วมโครงการยืมใช้ รับซื้อหอมแดงจากเกษตรกรในราคานำตลาด เมื่อราคาต่ำกว่าหรือคาดว่าจะต่ำกว่าราคาเป้าหมายนำ โดยให้หักค่าใช้จ่ายในการดำเนินการตามที่จ่ายจริงไม่เกินร้อยละ 3 ของวงเงินดำเนินการ ระยะเวลาแทรกแซงรับซื้อ มี.ค.-พ.ค. 50 ระยะเวลาโครงการ มี.ค.-ก.ย.50

##### 2) ผลการดำเนินการ

สหกรณ์ผู้ปลูกหอมแดง อ.แม่แจ่ม จำกัด จ.เชียงใหม่ ได้มีการรับซื้อหอมแดงจากเกษตรกร ระหว่างวันที่ 3-31 พ.ค. 50 จำนวน 304 ราย ปริมาณรับซื้อ 1,206 ตัน มูลค่า 8.22 ล้านบาท

### 5. สถานการณ์ปัจจุบัน/แนวโน้ม

กระทรวงเกษตรและสหกรณ์พยากรณ์ (มี.ค.50) ว่าผลผลิตหอมแดง ปี 2549/50 มีประมาณ 223,158 ตัน ลดลงจากปีที่แล้ว 1,220 ตัน หรือคิดเป็นร้อยละ 0.99 โดยผลผลิตมากที่สุดที่จังหวัดศรีสะเกษ (19.70%) รองลงมาได้แก่ จังหวัดลำพูน (19.02%) อุดรดิตถ์ (16.97%) เชียงใหม่ (12.47%) พะเยา (11.20%) เพชรบูรณ์ (8.58%) และเชียงราย (2.80%) ขณะนี้ผลผลิตออกสู่ตลาดเสร็จสิ้นแล้ว ราคาหอมแดงแห้งใหญ่คละที่เกษตรกรจำหน่ายได้ สัปดาห์ที่ 3-4 ของเดือนพ.ค. 50 ประมาณ กก.ละ 11-13 บาท

\*\*\*\*\*

สำนักส่งเสริมการค้าสินค้าเกษตร  
มิถุนายน 2550

## ราคาที่ใช้เกษตรกรขายได้

- หอมแดงแห้งหัวใหญ่ชนิดคละ(เฉลี่ยทั่วประเทศ)

ที่มา : สำนักงานเศรษฐกิจการเกษตร

|      |       |       |       |       |       |       |       |       |       |       |       |       |       |
|------|-------|-------|-------|-------|-------|-------|-------|-------|-------|-------|-------|-------|-------|
| 2541 | 16.94 | 15.88 | 12.86 | 12.32 | 20.30 | -     | 28.13 | 30.00 | 26.84 | 28.00 | 38.33 | 37.67 | 20.03 |
| 2542 | 21.37 | 12.08 | 12.75 | 20.33 | 24.00 | 24.67 | 19.50 | 14.97 | 20.50 | 21.00 | 29.87 | 17.17 | 17.48 |
| 2543 | 6.80  | 7.04  | 8.38  | 9.63  | 13.20 | 14.00 | 12.55 | 17.77 | 28.17 | 17.60 | 13.01 | 9.88  | 10.42 |
| 2544 | 10.83 | 11.28 | 13.32 | 13.89 | 13.16 | 15.64 | 16.81 | 17.65 | 20.18 | 20.65 | 26.65 | 33.35 | 15.24 |
| 2545 | 18.27 | 12.28 | 11.67 | 12.57 | 15.23 | 19.16 | 21.78 | 24.73 | 27.05 | 32.25 | 40.84 | 19.36 | 17.44 |
| 2546 | 12.85 | 14.98 | 13.88 | 16.23 | 23.44 | -     | -     | -     | -     | -     | 19.72 | 13.34 | 15.03 |
| 2547 | 9.57  | 7.06  | 6.85  | 8.45  | 11.45 | 12.70 | -     | -     | -     | -     | 9.75  | 9.00  | 8.36  |
| 2548 | 8.90  | 7.10  | 7.90  | 9.83  | 13.50 | 22.00 | 21.25 | 19.43 | 25.84 | 28.70 | 31.56 | 13.23 | 14.80 |
| 2549 | 16.42 | 17.35 | 18.25 | 21.44 | 27.24 | 25.47 | 23.07 | 32.24 | 32.78 | 27.55 | 30.48 | 26.78 | 22.09 |
| 2550 | 17.95 | 9.56  | 6.78  | 4.95  | -     | -     | -     | -     | -     | -     | -     | -     | 9.81  |

## ราคาขายส่ง กทม.

ที่มา : กรมการค้าภายใน

- หอมแดงแห้งภาคเหนือมัดจุกหัวใหญ่

|      |       |       |       |       |       |       |       |       |       |       |       |       |       |
|------|-------|-------|-------|-------|-------|-------|-------|-------|-------|-------|-------|-------|-------|
| 2541 | 24.00 | 19.00 | 17.26 | 18.61 | 25.17 | 32.73 | 47.62 | 41.60 | 37.18 | 36.33 | 42.67 | 44.10 | 32.19 |
| 2542 | 31.65 | 16.83 | 15.38 | 25.17 | 25.72 | 29.30 | 28.09 | 24.14 | 25.48 | 29.28 | 42.20 | 30.75 | 27.00 |
| 2543 | 14.80 | 11.00 | 12.76 | 15.53 | 19.55 | 20.59 | 23.74 | 28.27 | 40.14 | 29.07 | 21.57 | 15.67 | 21.06 |
| 2544 | 14.40 | 16.50 | 18.00 | 20.03 | 21.50 | 23.55 | 26.41 | 29.61 | 33.25 | 31.64 | 51.86 | 55.06 | 28.48 |
| 2545 | 24.55 | 14.00 | 14.00 | 17.58 | 21.55 | 28.03 | 29.00 | 31.10 | 34.00 | 39.14 | 44.36 | 22.50 | 26.65 |
| 2546 | 18.64 | 18.87 | 21.71 | 23.69 | 32.63 | 43.38 | 50.19 | 38.00 | 33.89 | 35.39 | 32.05 | 21.61 | 30.84 |
| 2547 | 16.05 | 15.55 | 10.82 | 13.25 | 14.81 | 16.92 | 19.50 | 20.00 | 20.50 | 31.13 | 23.92 | 17.63 | 18.34 |
| 2548 | 16.00 | 15.10 | 13.90 | 19.56 | 22.76 | 34.64 | 32.32 | 29.41 | 35.65 | 37.50 | 41.60 | 31.07 | 27.46 |
| 2549 | 23.23 | 24.50 | 24.50 | 26.10 | 33.71 | 38.47 | 35.50 | 37.23 | 41.00 | 38.03 | 39.00 | 39.00 | 33.36 |
| 2550 | 26.08 | 15.60 | 12.67 | 12.50 | 14.45 | -     | -     | -     | -     | -     | -     | -     | 16.26 |

- หอมแดงแห้งศรีสะเกษมัดจุกหัวใหญ่

ที่มา : กรมการค้าภายใน

|      |       |       |       |   |   |   |   |   |   |   |       |       |       |
|------|-------|-------|-------|---|---|---|---|---|---|---|-------|-------|-------|
| 2541 | 25.95 | 24.00 | 22.32 | - | - | - | - | - | - | - | -     | 39.00 | 27.82 |
| 2542 | 28.50 | 17.20 | 15.98 | - | - | - | - | - | - | - | -     | 25.07 | 21.69 |
| 2543 | 12.58 | 8.89  | 12.50 | - | - | - | - | - | - | - | -     | 14.00 | 11.99 |
| 2544 | 13.59 | 14.92 | -     | - | - | - | - | - | - | - | -     | 51.42 | 26.64 |
| 2545 | 24.55 | 14.00 | -     | - | - | - | - | - | - | - | 32.50 | 21.68 | 23.18 |
| 2546 | 18.09 | 17.00 | -     | - | - | - | - | - | - | - | -     | 19.42 | 18.17 |
| 2547 | 14.29 | 12.08 | 10.82 | - | - | - | - | - | - | - | -     | 16.57 | 13.44 |
| 2548 | 16.00 | 15.10 | 13.90 | - | - | - | - | - | - | - | 49.00 | 28.03 | 24.41 |
| 2549 | 20.37 | 23.50 | 23.50 | - | - | - | - | - | - | - | -     | -     | 22.46 |
| 2550 | 21.98 | 15.60 | 12.68 | - | - | - | - | - | - | - | -     | -     | 16.75 |

## หอมหัวใหญ่

## 1. ผลผลิต/ความต้องการใช้ (ตัน)

|                    | ปี 2546/47 | ปี 2547/48 | ปี 2548/49 | ปี 2549/50 |
|--------------------|------------|------------|------------|------------|
| 1.1 ผลผลิต         | 88,500     | 57,355     | 38,427     | 52,748     |
| 1.2 ความต้องการใช้ | 83,930     | 52,785     | 48,639     | 61,685     |
|                    | ปี 2547    | ปี 2548    | ปี 2549    | ปี 2550    |
| 1.3 ส่งออก         | 20,466     | 21,526     | 22,276     | 27,977     |
| 1.4 นำเข้า         | 15,896     | 31,738     | 27,093     | 2,605      |

## 2. ราคา (บาท/กก.)

## 2.1 เกษตรกรขายได้

|                    |      |      |       |      |
|--------------------|------|------|-------|------|
| หอมหัวใหญ่ เบอร์ 1 | 4.45 | 4.93 | 14.73 | 9.08 |
|--------------------|------|------|-------|------|

## 2.2 เป้าหมายนำ (จ.เชียงใหม่)

|                                       |   |      |   |   |
|---------------------------------------|---|------|---|---|
| อ.สันป่าตอง-แม่วาง เกรด คละ           | - | 4.26 | - | - |
| อ.ฝาง-ไชยปราการ-พร้าวแห้ง คละ (รวมใบ) | - | 4.50 | - | - |

## 3. สภาพปัญหา/สาเหตุ ปี 2547/48

3.1 องค์การตลาดเพื่อเกษตรกรนำเข้าเมล็ดพันธุ์หอมหัวใหญ่ล่าช้ากว่าทุกปีและจำหน่ายให้สหกรณ์ ทั้ง 4 แห่ง พร้อมกัน ได้แก่ สหกรณ์ผู้ปลูกหอมหัวใหญ่สันป่าตอง แม่วาง ฝาง และพร้าวจำกัด ทำให้ผลผลิตหอมหัวใหญ่ออกสู่ตลาดในช่วงเดียวกัน (มี.ค.-เม.ย.48)

3.2 ผู้อำนวยการพรรคไทยรักไทย สาขาภาคเหนือ และสมาชิกสภาผู้แทนราษฎรจังหวัดเชียงใหม่ (นายสันติ ดันสุหัช และ นายนพคุณ รัฐผไท) ขอให้หามาตรการแก้ไขปัญหาราคาหอมหัวใหญ่ และดำเนินการด้านการตลาดเพื่อรองรับผลผลิต ซึ่งจะออกสู่ตลาดพร้อมกัน (มี.ค.- เม.ย.48)

## 4. มาตรการแก้ไขปัญหา ปี 2547/48

4.1 คชก. ได้มีมติ (23 เม.ย.42) ให้กระทรวงเกษตรและสหกรณ์ รับผิดชอบดูแลการแก้ไขปัญหาคาหอมหัวใหญ่ทั้งระบบและครบวงจร ตั้งแต่การนำเข้าเมล็ดพันธุ์ การลดพื้นที่เพาะปลูก การจดทะเบียนเกษตรกร รวมไปถึงการแก้ไขปัญหากรณีเกิดราคาตกต่ำด้วย

4.2 คชก. ได้มีมติ (1 มี.ค. 48) มอบหมายให้กระทรวงมหาดไทยและกระทรวงเกษตรและสหกรณ์ กรมบัญชีกลาง สำนักงานตรวจเงินแผ่นดิน และฝ่ายเลขานุการตรวจสอบค่าใช้จ่ายในการดำเนินโครงการแก้ไขปัญหาคาหอมหัวใหญ่ตกต่ำ ปี 2547 ของ จ.เชียงใหม่

4.3 คชก. ได้มีมติ (8 มี.ค.48) มอบหมายให้กระทรวงเกษตรและสหกรณ์แก้ไขปัญหาคาหอมหัวใหญ่ จ.เชียงใหม่ ฤดูกาลผลิตปี 2547/48 ตามที่ผู้อำนวยการพรรคไทยรักไทยสาขาภาคเหนือและสมาชิกสภาผู้แทนราษฎร จ.เชียงใหม่ (นายนพคุณ รัฐผไท) ขอให้ช่วยเหลือ โดยให้วางแนวทางการแก้ไขปัญหาคาในระยะยาว และ

ให้มีผู้จัดการสินค้ารับผิดชอบบริหารจัดการสินค้าหอมหัวใหญ่อย่างเป็นระบบครบวงจร แล้วนำเสนอคณะกรรมการ คชก.พิจารณาต่อไป ทั้งนี้ เพื่อให้เป็นไปตามมติคณะกรรมการ คชก. เมื่อวันที่ 23 เมษายน 2542 ที่มอบหมายให้ กระทรวงเกษตรและสหกรณ์รับผิดชอบสินค้าหอมหัวใหญ่ทั้งระบบครบวงจร

#### 4.4 การดำเนินการ

กระทรวงเกษตรและสหกรณ์ได้วางแผนการผลิตให้สอดคล้องกับความต้องการของตลาดเพื่อมิให้เกิดปัญหาราคาคตกต่ำ โดยตั้งแต่ปี 2549-2551 เปิดตลาดเมล็ดพันธุ์หอมหัวใหญ่ปีละ 3.15 ตัน (6,944 ปอนด์) อัตราภาษีในโควตาร้อยละ 0 อัตราภาษีนอกโควตาร้อยละ 218 ตามข้อผูกพัน WTO โดยให้ขุมนุมนสหกรณ์ผู้ปลูกหอมหัวใหญ่แห่งประเทศไทยเป็นผู้บริหารการนำเข้าภายใต้การกำกับดูแลของคณะกรรมการจัดการการผลิตและการตลาดกระเทียม หอมแดง หอมหัวใหญ่และมันฝรั่ง

#### 5. สถานการณ์ปัจจุบัน/แนวโน้ม

5.1 กระทรวงเกษตรและสหกรณ์พยากรณ์ผลผลิตปี 2549/50 (มี.ค.50) ปริมาณ 52,748 ตัน เพิ่มขึ้นจากปี 2548/49 ประมาณ 14,321 ตัน หรือคิดเป็นร้อยละ 37.27 โดยมีพื้นที่เพาะปลูกประมาณ 11,726 ไร่ เพิ่มขึ้น ประมาณ 2,700 ไร่ หรือคิดเป็นร้อยละ 24.01 เนื่องจากราคาหอมหัวใหญ่ที่เกษตรกรขายได้ในปี 2548/49 อยู่ในเกณฑ์ดี (ได้มีการนำเข้าเมล็ดพันธุ์นอกโควตาคั่ว)

5.2 ขณะนี้เกษตรกรเก็บเกี่ยวและจำหน่ายผลผลิตหอมหัวใหญ่ ฤดูการผลิตปี 2549/50 เสร็จแล้ว โดยเกษตรกรจำหน่ายหอมหัวใหญ่เบอร์ 1 ได้ราคาเฉลี่ย (มี.ค.-มี.ค.50) กก.ละ 9.08 บาท ซึ่งจัดอยู่ในเกณฑ์ดี ทั้งนี้ในช่วงปลายฤดู (มี.ค.50) เกษตรกร อ.ฝาง จ.เชียงใหม่ จำหน่ายได้ราคาต่ำประมาณ กก.ละ 3.50-4.50 บาท เนื่องจากประสบปัญหาการส่งออกประกอบกับผลผลิตมีหัวใหญ่ (เบอร์ 0) ซึ่งไม่เป็นที่นิยมของตลาดภายในประเทศ

\*\*\*\*\*

สำนักส่งเสริมการค้าสินค้าเกษตร

มิถุนายน 2550

หน่วย : บาท/กก.

## ราคาที่เคยตราขายได้ (หอมหัวใหญ่เบอร์ 1)

|      |       |       |       |      |   |   |   |   |   |       |       |       |       |
|------|-------|-------|-------|------|---|---|---|---|---|-------|-------|-------|-------|
| 2542 | 5.67  | 3.37  | 7.33  | -    | - | - | - | - | - | -     | 13.66 | 9.36  | 7.21  |
| 2543 | 10.17 | 7.25  | 3.67  | 3.00 | - | - | - | - | - | 10.00 | 9.00  | 18.40 | 6.35  |
| 2544 | 10.00 | 6.25  | 5.62  | 6.00 | - | - | - | - | - | -     | -     | 14.50 | 5.89  |
| 2545 | 5.52  | 6.25  | 5.50  | -    | - | - | - | - | - | -     | -     | 9.56  | 6.31  |
| 2546 | 24.30 | 18.50 | 11.16 | -    | - | - | - | - | - | -     | -     | 19.00 | 13.61 |
| 2547 | 13.27 | 3.75  | 2.50  | -    | - | - | - | - | - | -     | -     | -     | 4.45  |
| 2548 | 8.00  | 4.75  | 4.95  | -    | - | - | - | - | - | -     | -     | -     | 4.93  |
| 2549 | 11.01 | 6.02  | 7.52  | -    | - | - | - | - | - | -     | -     | 19.25 | 14.73 |
| 2550 | 14.87 | 7.25  | 5.13  | -    | - | - | - | - | - | -     | -     | -     | 9.08  |

ที่มา : สำนักงานเศรษฐกิจการเกษตร

## ราคาขายส่ง กกม. (หอมหัวใหญ่เบอร์ 0-1)

|      |       |       |       |       |       |       |       |       |       |       |       |       |       |
|------|-------|-------|-------|-------|-------|-------|-------|-------|-------|-------|-------|-------|-------|
| 2542 | 8.38  | 4.33  | 9.48  | 12.57 | 15.19 | 18.45 | 17.72 | 20.91 | 26.93 | -     | 14.50 | 15.65 | 14.92 |
| 2543 | 13.08 | 11.20 | 6.20  | 7.33  | 8.40  | 7.77  | 10.82 | 19.23 | 21.33 | 20.50 | 16.50 | 19.00 | 13.45 |
| 2544 | 14.23 | 7.11  | 10.18 | 12.56 | 14.60 | 17.05 | 18.68 | 26.14 | 30.83 | -     | -     | 18.39 | 16.98 |
| 2545 | 8.63  | 8.43  | 10.36 | 11.29 | 12.90 | 15.50 | 16.36 | 17.98 | 15.88 | 15.50 | -     | 14.50 | 13.39 |
| 2546 | 19.50 | 24.29 | 20.50 | 21.05 | 21.13 | 23.21 | 24.50 | -     | -     | -     | -     | -     | 22.03 |
| 2547 | 17.50 | 8.45  | 5.55  | 5.50  | 6.50  | 8.21  | 10.13 | 13.30 | 13.63 | -     | -     | -     | 9.86  |
| 2548 | 9.50  | 7.50  | 7.30  | 9.50  | 10.61 | 10.95 | 13.50 | 17.50 | -     | -     | -     | -     | 10.80 |
| 2549 | 17.31 | 13.58 | 13.54 | 15.24 | 17.35 | 19.50 | 23.76 | 25.76 | -     | -     | -     | 25.00 | 19.00 |
| 2550 | 19.77 | 13.25 | 10.07 | 9.00  | 8.50  | -     | -     | -     | -     | -     | -     | -     | 12.12 |

ที่มา : กรมการค้าภายใน

มิถุนายน 2550

สุกร

|                                          | 2546   | 2547   | 2548   | 2549   | 2550                     |
|------------------------------------------|--------|--------|--------|--------|--------------------------|
|                                          |        |        |        |        | (ประมาณการ)              |
| 1. ผลผลิต (ล้านตัว) : สก.                | 10.300 | 10.541 | 10.755 | 11.804 | 12.380                   |
| 2. การใช้ภายในประเทศ (ล้านตัว) : สก.     | 9.970  | 10.180 | 10.500 | 11.200 | 11.440                   |
| 3. การส่งออกเนื้อสุกร - ปริมาณ (ตัน)     | 9,699  | 10,982 | 12,171 | 11,015 | 2,276                    |
| - มูลค่า (ล้านบาท)                       | 605    | 1,563  | 1,895  | 2,051  | ม.ค. - เม.ย.50<br>589.34 |
| 4. ต้นทุนการผลิต (บาท/กก.)               | 33.42  | 39.13  | 43.45  | 45.33  | 40.77 (ก.พ.50)           |
| 5. ราคาสุกรมีชีวิต ณ แหล่งผลิต (บาท/กก.) | 32.82  | 44.95  | 49.31  | 45.91  | 37.75 (พ.ค.50)           |

6. สถานการณ์ปัญหา ราคาสุกรมีชีวิตปรับลดลงอย่างต่อเนื่อง ตั้งแต่ปลายเดือนพฤศจิกายน 2549 เป็นต้นมา โดยมีระดับราคาต่ำสุดที่ กก.ละ 30 - 31 บาท ในช่วงต้นเดือนมกราคม 2550 ต่ำกว่าต้นทุนการผลิต ซึ่งอยู่ที่ กก.ละ 40 - 41 บาท โดยมีสาเหตุจากการขยายการเลี้ยงเพิ่มโดยไม่จำกัดจำนวน ทำให้เกิดปัญหาสุกรล้นตลาด

7. มาตรการแก้ไขปัญหาด้านการตลาด แบ่งเป็น 4 ระยะ ได้แก่ (1) ระยะเร่งด่วน จำหน่ายเนื้อสุกร 2 กก. 100 บาท อย่างต่อเนื่อง (2) ระยะสั้น ตัดวงจรสุกร เก็บเนื้อสุกรเข้าห้องเย็น (3) ระยะกลาง ตัดวงจรแม่สุกร 20,000 ตัว (4) ระยะยาว ควบคุมการผลิต โดยคณะกรรมการพัฒนาสุกรและผลิตภัณฑ์

8. ความคืบหน้าโครงการตัดวงจรสุกรเพื่อทำหมูหัน ปี 2550

เดือนพฤษภาคม 2550 มีการตัดวงจรสุกรรวมจำนวน 7,700 ตัว เป็นของฟาร์มเลี้ยงสุกรในจังหวัดชลบุรี 1,250 ตัว ฉะเชิงเทรา 1,500 ตัว สระบุรี 750 ตัว ปราจีนบุรี 2,100 ตัว จันทบุรี 600 ตัว และสุพรรณบุรี 1,500 ตัว มีจุดจำหน่ายหมูหัน ในกรุงเทพฯ 3 แห่ง ได้แก่ ภัตตาคารสามย่านซีฟู้ด ร้านอาหารลิเลาะห์ และ หน้าอาคาร ซี.พี.ทาวเวอร์ ถนนสีลม (22 - 24 พ.ค.50) ในจังหวัดนครปฐม 1 แห่ง ได้แก่ หน้าห้างบิ๊กซี (2 - 19 พ.ค.50) ส่วนซากลูกสุกรที่รอจำหน่ายเป็นหมูหัน เก็บที่ห้องเย็นศักดิ์สวัสดิ์ จังหวัดสมุทรสาคร และตู้แช่เย็นของภัตตาคารสามย่านซีฟู้ดและร้านอาหารลิเลาะห์

9. สถานการณ์ปัจจุบัน ภาวะการค้ำที่คล่องตัวขึ้นจากการเปิดภาคเรียน ประกอบกับปริมาณสุกรที่โตได้ขนาดจำหน่าย (95 - 100 ตัว/กก.) เข้าสู่ตลาดลดลง ส่งผลให้ราคาสุกรมีชีวิตปรับสูงขึ้น จาก กก.ละ 37 - 38 บาท เป็น กก.ละ 38 - 39 บาท ในช่วงสัปดาห์สุดท้ายของเดือนพฤษภาคม 2550

10. แนวโน้ม คาดว่า ราคาสุกรมีชีวิตจะปรับสูงขึ้นจากเดือนพฤษภาคม 2550 ตามสภาพการค้ำที่มีแนวโน้มคล่องตัวขึ้นในช่วงต่อไป

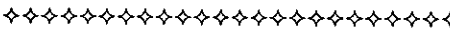

กรมการค้าภายใน กระทรวงพาณิชย์  
มิถุนายน 2550

## สถิติราคาขายส่ง - ขายปลีก สุกร ปี 2545 - 2550

| ปี                                                         | ม.ค.  | ก.พ.  | มี.ค.  | เม.ย.  | พ.ค.   | มิ.ย. | ก.ค.  | ส.ค.  | ก.ย.  | ต.ค.  | พ.ย.  | ธ.ค.  | เฉลี่ย |
|------------------------------------------------------------|-------|-------|--------|--------|--------|-------|-------|-------|-------|-------|-------|-------|--------|
| <b>ราคาขายส่งสุกรขนาด 12 กก./ตัว (บาท/ตัว)</b>             |       |       |        |        |        |       |       |       |       |       |       |       |        |
| 2545                                                       | 1,077 | 1,100 | 1,100  | 1,100  | 1,100  | 1,025 | 1,000 | 1,000 | 1,000 | 1,000 | 1,000 | 908   | 1,034  |
| 2546                                                       | 700   | 626   | 352    | 433    | 879    | 848   | 743   | 700   | 845   | 900   | 800   | 743   | 714    |
| 2547                                                       | 810   | 1,190 | 1,459  | 1,317  | 884    | 667   | 727   | 890   | 800   | 985   | 1,200 | 1,285 | 1,018  |
| 2548                                                       | 1,300 | 1,300 | 1,300  | 1,300  | 1,300  | 1,300 | 1,300 | 1,300 | 1,255 | 1,105 | 1,355 | 1,500 | 1,301  |
| 2549                                                       | 1,500 | 1,500 | 1,500  | 1,444  | 1,400  | 1,321 | 1,100 | 1,100 | 1,100 | 1,100 | 1,164 | 875   | 1,259  |
| 2550                                                       | 614   | 600   | 677    | 629    | 500    |       |       |       |       |       |       |       |        |
| <b>ราคาขายส่งสุกรมีชีวิต (ฟาร์ม) ณ แหล่งผลิต (บาท/กก.)</b> |       |       |        |        |        |       |       |       |       |       |       |       |        |
| 2545                                                       | 37.43 | 36.61 | 38.38  | 40.39  | 40.50  | 39.10 | 40.07 | 40.69 | 40.58 | 38.89 | 36.29 | 32.03 | 38.41  |
| 2546                                                       | 28.50 | 27.13 | 24.60  | 26.31  | 38.18  | 38.93 | 36.50 | 34.20 | 36.00 | 35.83 | 33.75 | 33.88 | 32.82  |
| 2547                                                       | 37.33 | 47.70 | 53.41  | 55.22  | 50.95  | 43.00 | 40.70 | 41.60 | 40.00 | 39.35 | 43.59 | 46.50 | 44.95  |
| 2548                                                       | 47.50 | 48.50 | 48.54  | 52.79  | 51.92  | 51.50 | 51.45 | 49.77 | 46.23 | 43.90 | 48.36 | 51.25 | 49.31  |
| 2549                                                       | 50.55 | 48.50 | 48.39  | 47.88  | 48.50  | 47.97 | 45.97 | 45.77 | 45.20 | 42.21 | 42.73 | 37.20 | 45.91  |
| 2550                                                       | 30.98 | 32.30 | 37.88  | 37.79  | 37.75  |       |       |       |       |       |       |       |        |
| <b>ราคาขายปลีกเนื้อแดง ตลาด กทม. (บาท/กก.)</b>             |       |       |        |        |        |       |       |       |       |       |       |       |        |
| 2545                                                       | 72.50 | 72.50 | 72.50  | 73.24  | 74.50  | 74.50 | 74.50 | 74.69 | 74.21 | 72.55 | 72.07 | 68.81 | 73.05  |
| 2546                                                       | 67.50 | 67.03 | 63.64  | 65.44  | 73.84  | 74.50 | 74.50 | 74.50 | 74.50 | 73.67 | 72.50 | 72.50 | 71.18  |
| 2547                                                       | 75.35 | 94.00 | 103.64 | 105.00 | 100.03 | 89.64 | 87.16 | 88.00 | 82.50 | 82.50 | 86.36 | 87.50 | 90.14  |
| 2548                                                       | 92.50 | 91.71 | 91.09  | 100.88 | 100.47 | 99.00 | 97.82 | 97.14 | 93.23 | 92.50 | 96.82 | 97.50 | 95.89  |
| 2549                                                       | 97.50 | 97.50 | 97.50  | 97.50  | 97.50  | 96.18 | 92.50 | 92.50 | 92.50 | 91.79 | 91.48 | 87.25 | 94.31  |
| 2550                                                       | 82.36 | 78.70 | 82.02  | 82.50  | 81.80  |       |       |       |       |       |       |       |        |

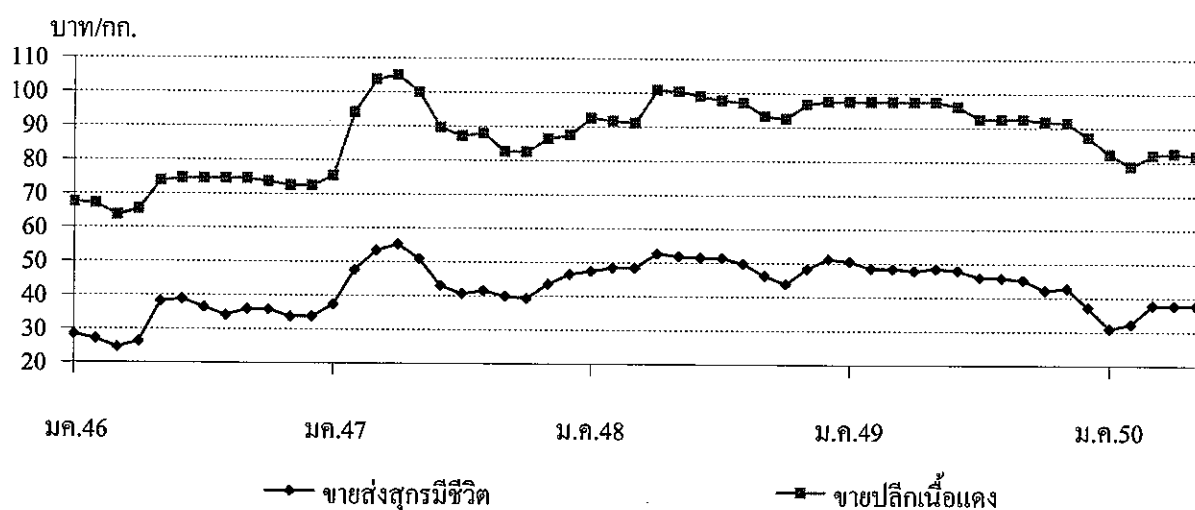





## สถิติราคาขายส่ง - ขายปลีก ไข่ไก่

ปี 2545 - 2550

| ปี                                                     | ม.ค.  | ก.พ.  | มี.ค. | เม.ย. | พ.ค.  | มิ.ย. | ก.ค.  | ส.ค.  | ก.ย.  | ต.ค.  | พ.ย.  | ธ.ค.  | เฉลี่ย |
|--------------------------------------------------------|-------|-------|-------|-------|-------|-------|-------|-------|-------|-------|-------|-------|--------|
| <b>ราคาขายส่งลูกไก่ทั่วไป (บาท/ตัว)</b>                |       |       |       |       |       |       |       |       |       |       |       |       |        |
| 2545                                                   | 17.50 | 17.50 | 17.50 | 17.50 | 17.50 | 17.90 | 19.36 | 18.50 | 18.50 | 16.50 | 12.59 | 10.83 | 16.81  |
| 2546                                                   | 8.41  | 10.03 | 11.50 | 13.06 | 14.55 | 15.50 | 15.50 | 15.50 | 15.90 | 15.50 | 15.50 | 15.50 | 13.87  |
| 2547                                                   | 17.00 | 20.00 | 21.50 | 23.72 | 26.50 | 26.50 | 25.82 | 23.60 | 23.60 | 23.50 | 19.86 | 13.50 | 22.09  |
| 2548                                                   | 14.35 | 15.50 | 15.50 | 15.79 | 16.50 | 16.50 | 18.18 | 18.50 | 17.59 | 16.80 | 15.32 | 14.50 | 16.25  |
| 2549                                                   | 14.50 | 12.82 | 13.37 | 16.50 | 16.50 | 16.50 | 14.24 | 14.32 | 13.20 | 11.50 | 14.09 | 13.03 | 14.21  |
| 2550                                                   | 13.74 | 16.45 | 17.50 | 17.50 | 18.95 |       |       |       |       |       |       |       |        |
| <b>ราคาขายส่งไข่ไก่สด คณะ ณ แหล่งผลิต (บาท/ฟอง)</b>    |       |       |       |       |       |       |       |       |       |       |       |       |        |
| 2545                                                   | 1.54  | 1.48  | 1.46  | 1.50  | 1.58  | 1.53  | 1.40  | 1.45  | 1.38  | 1.23  | 1.22  | 1.17  | 1.41   |
| 2546                                                   | 1.02  | 1.16  | 1.25  | 1.26  | 1.42  | 1.54  | 1.55  | 1.56  | 1.63  | 1.62  | 1.50  | 1.52  | 1.42   |
| 2547                                                   | 1.91  | 1.40  | 1.47  | 2.24  | 2.22  | 2.34  | 2.45  | 2.30  | 2.22  | 2.10  | 1.66  | 1.88  | 2.02   |
| 2548                                                   | 2.25  | 2.18  | 2.15  | 2.23  | 2.38  | 2.40  | 2.54  | 2.40  | 2.13  | 2.06  | 1.85  | 1.63  | 2.18   |
| 2549                                                   | 1.63  | 1.50  | 1.73  | 1.71  | 1.78  | 1.78  | 1.70  | 1.74  | 1.61  | 1.60  | 1.84  | 1.72  | 1.70   |
| 2550                                                   | 1.79  | 1.83  | 1.74  | 1.74  | 1.97  |       |       |       |       |       |       |       |        |
| <b>ราคาขายปลีกไข่ไก่ เบอร์ 3 ณ ตลาด กทม. (บาท/ฟอง)</b> |       |       |       |       |       |       |       |       |       |       |       |       |        |
| 2545                                                   | 2.14  | 2.05  | 2.05  | 2.05  | 2.13  | 2.13  | 2.05  | 2.05  | 2.01  | 1.89  | 1.85  | 1.81  | 2.02   |
| 2546                                                   | 1.67  | 1.79  | 1.85  | 1.85  | 1.96  | 2.05  | 2.05  | 2.05  | 2.05  | 2.23  | 1.95  | 1.97  | 1.96   |
| 2547                                                   | 2.26  | 1.96  | 1.97  | 2.69  | 2.85  | 2.85  | 2.92  | 2.8   | 2.65  | 2.58  | 2.24  | 2.37  | 2.51   |
| 2548                                                   | 2.69  | 2.68  | 2.70  | 2.75  | 2.85  | 2.85  | 3.02  | 2.85  | 2.60  | 2.51  | 2.41  | 2.28  | 2.68   |
| 2549                                                   | 2.17  | 2.01  | 2.16  | 2.19  | 2.23  | 2.23  | 2.15  | 2.19  | 2.15  | 2.15  | 2.29  | 2.18  | 2.18   |
| 2550                                                   | 2.15  | 2.17  | 2.16  | 2.16  | 2.38  |       |       |       |       |       |       |       |        |

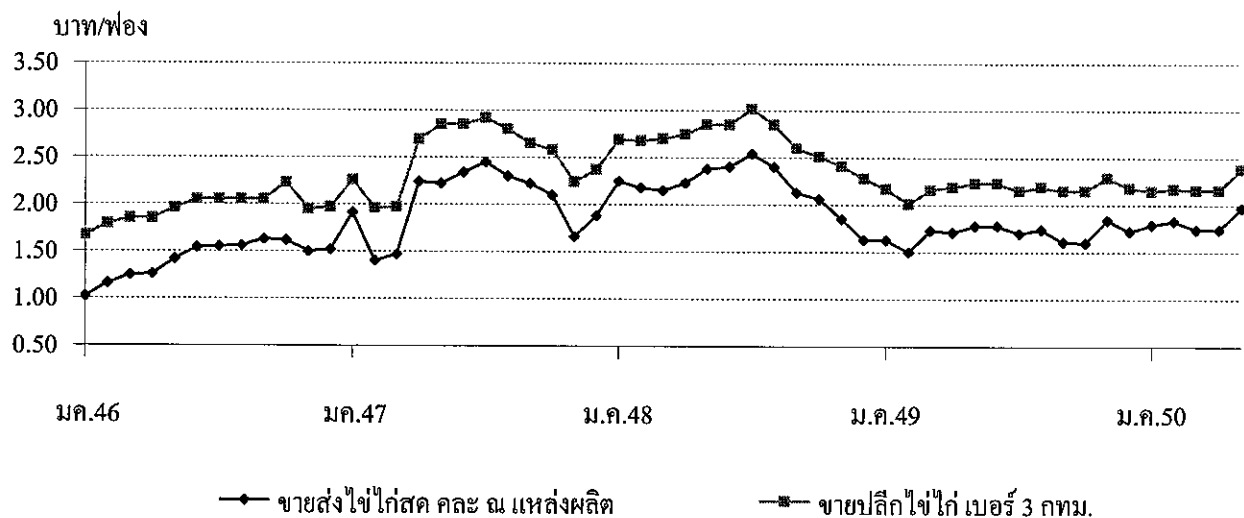

## เกลือทะเล

| 1. ผลผลิตและความต้องการใช้      | ปี 2546  | ปี 2547   | ปี 2548 | ปี 2549 | ปี 2550          |
|---------------------------------|----------|-----------|---------|---------|------------------|
| ผลผลิตไทย (ตัน)                 | 610,000  | 660,590   | 700,000 | 650,000 | 710,000          |
| ความต้องการใช้(ตัน)             | 643,337  | 694,555   | 710,855 | 648,311 |                  |
| การนำเข้า ปริมาณ (ตัน)          | 35,235   | 35,190.47 | 12,379  | 5,167   | 50.00            |
| มูลค่า (ล้านบาท)                | 30.94    | 36.73     | 12.38   | 8.56    | 0.157            |
|                                 |          |           |         |         | (ม.ก. - ม.ย. 50) |
| การส่งออก ปริมาณ (ตัน)          | 1,897.26 | 1,224.85  | 1,524   | 6,856   | 63.88            |
| มูลค่า (ล้านบาท)                | 7.47     | 6.09      | 4.74    | 18.43   | 0.414            |
|                                 |          |           |         |         | (ม.ก. - ม.ย. 50) |
| 2. ราคา (บาท/ตัน)               | 973.56   | 1,029.55  | 708.34  | 764.79  | 711.11           |
|                                 |          |           |         |         | (พ.ก.50)         |
| 3. ต้นทุน จ.สมุทรสาคร (บาท/ตัน) | 655.00   | 665.00    | 694.50  | 695.00  | 697.00           |

## 4. สภาพปัญหา/สาเหตุ

4.1 ปริมาณผลผลิตออกสู่ตลาดมาก ในช่วงเดือนมีนาคม-เมษายน ราคาอาจจะปรับลดลง

4.2 ต้นทุนการผลิตเกลือทะเลสูงขึ้น เช่น ค่าเชื้อเพลิง ค่าแรงงาน

4.3 ภาคอุตสาหกรรมมีความต้องการใช้เกลือสินเธาว์ทดแทนเกลือทะเลมากขึ้น เนื่องจากเกลือสินเธาว์มีคุณสมบัติที่เหมาะสมสำหรับการใช้ภายในอุตสาหกรรมมากกว่าเกลือทะเล

## 5. มาตรการแก้ไขในอดีต

ปี 2541 เกิดปัญหาราคาเกลือตกต่ำ ชก. ได้มีมติ (3 ก.พ.42) อนุมัติเงินทุนหมุนเวียนปลดคอกเบี้ย จำนวน 60 ล้านบาท ให้สหกรณ์การเกษตรนาเกลือนำไปปรับซื้อ/จำหน่ายเกลือจากเกษตรกรตันละ 887 บาท

ผลการดำเนินงานรับซื้อเกลือได้ 975 ตัน มูลค่า 0.680 ล้านบาท รับจำหน่ายเกลือได้ 36,810 ตัน มูลค่า 22.85 ล้านบาท และราคาเกลือได้ขยับตัวสูงขึ้น จากราคาเฉลี่ยตันละ 661.11 บาท ในเดือน ก.พ.42 เป็นต้นละ 2,038.89 บาท ในเดือน ธ.ค.42

## 6. สถานการณ์ปัจจุบัน

ผลผลิตเกลือในเดือนพฤษภาคม 2550 ออกสู่ตลาดลดลง เนื่องจากฝนเริ่มตกอย่างต่อเนื่อง ทำให้ผลต่อราคาเกลือที่เกษตรกรขายได้ปรับตัวสูงขึ้นจากเดือนที่แล้วซึ่งอยู่ที่ตันละ 539.00 บาท เป็นต้นละ 711.11 บาท

\*\*\*\*\*

กรมการค้าภายใน กระทรวงพาณิชย์

มิถุนายน 2550

ราคาเกลือที่เกษตรกรขายได้

หน่วย : บาท/ตัน

| ปี   | ม.ค.     | ก.พ.     | มี.ค.    | เม.ย.    | พ.ค.     | มิ.ย.    | ก.ค.     | ส.ค.     | ก.ย.     | ต.ค.     | พ.ย.     | ธ.ค.     | เฉลี่ย   |
|------|----------|----------|----------|----------|----------|----------|----------|----------|----------|----------|----------|----------|----------|
| 2541 | 511.11   | 466.67   | 488.89   | 450.00   | 388.89   | 416.67   | 433.33   | 466.67   | 494.45   | 477.78   | 500.00   | 522.22   | 936.07   |
| 2542 | 511.11   | 661.11   | 777.78   | 1,511.11 | 1,866.67 | 2,158.33 | 2,111.11 | 1,755.55 | 1,744.45 | 2,123.61 | 2,244.44 | 2,038.89 | 1,625.35 |
| 2543 | 1,388.89 | 944.44   | 1,238.89 | 1,246.89 | 1,677.78 | 2,040.74 | 2,044.44 | 1,761.11 | 1,633.33 | 1,811.11 | 1,777.78 | 1,744.45 | 1,609.15 |
| 2544 | 1,315.55 | 1,372.22 | 1,508.22 | 1,608.15 | 1,755.55 | 1,816.67 | 1,855.55 | 1,833.33 | 1,916.67 | 1,916.67 | 1,916.67 | 1,916.67 | 1,727.66 |
| 2545 | 1,556.67 | 1,333.33 | 1,324.45 | 1,266.30 | 1,146.85 | 1,250.00 | 1,266.67 | 1,305.25 | 1,333.33 | 1,333.33 | 1,289.44 | 1,265.00 | 1,305.89 |
| 2546 | 1,079.26 | 989.36   | 878.01   | 815.55   | 777.78   | 891.22   | 937.33   | 1,002.33 | 1,045.24 | 1,058.89 | 1,074.53 | 1,133.20 | 973.56   |
| 2547 | 944.38   | 1,152.67 | 1,147.19 | 913.69   | 963.89   | 1,062.99 | 1,111.25 | 1,066.67 | 1,073.34 | 1,035.54 | 950.69   | 932.33   | 1,029.55 |
| 2548 | 722.85   | 739.00   | 722.33   | 714.05   | 694.56   | 706.75   | 700.11   | 711.22   | 700.11   | 700.11   | 694.50   | 694.50   | 708.34   |
| 2549 | 800.17   | 796.17   | 787.75   | 789.00   | 708.36   | 666.67   | 711.11   | 753.33   | 777.77   | 766.67   | 781.665  | 838.76   | 764.79   |
| 2550 | 963.88   | 810.00   | 659.67   | 539.00   | 711.11   |          |          |          |          |          |          |          | 736.73   |

ที่มา : กรมส่งเสริมสหกรณ์และสำนักงานการค้าภายในจังหวัด

บาท/ตัน

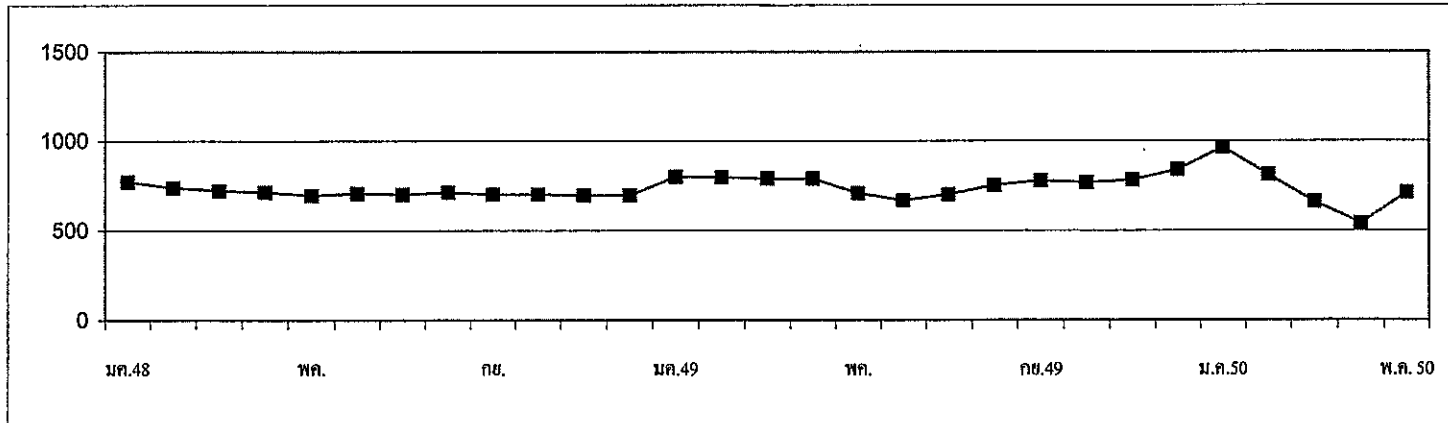

กรมการค้าภายใน กระทรวงพาณิชย์

มิถุนายน 2550

## ถั่วเหลือง

|                                             | ปี 2547        | ปี 2548        | ปี 2549        | ปี 2550         |                                 |
|---------------------------------------------|----------------|----------------|----------------|-----------------|---------------------------------|
| <b>1. ผลผลิตและความต้องการใช้ (ล้านตัน)</b> |                |                |                |                 |                                 |
| 1.1 ผลผลิตพืชน้ำมันโลก                      | 334.930        | 381.240        | 390.290        | 402.860         |                                 |
| 1.2 ผลผลิตถั่วเหลือง                        |                |                |                |                 |                                 |
| 1.2.1 โลก                                   | 186.512        | 215.724        | 217.894        | 233.495         |                                 |
| 1.2.2 ไทย                                   | 0.223          | 0.215          | 0.223          | 0.225           |                                 |
| - ถั่วฤดูแล้ง                               | 0.143          | 0.137          | 0.148          | 0.149           |                                 |
| - ถั่วฤดูฝน                                 | 0.080          | 0.078          | 0.075          | 0.076           |                                 |
| 1.3 ความต้องการใช้                          | 1.658          | 1.822          | 1.617          | 1.724           |                                 |
| 1.4 นำเข้า                                  | 1.436          | 1.608          | 1.395          | 1.500           | (ม.ค.-เม.ย.50 = 0.451 ล้านตัน)  |
| 1.5 ส่งออก                                  | 0.0010         | 0.0012         | 0.0012         | 0.0012          | (ม.ค.-เม.ย.50 = 0.0004 ล้านตัน) |
| <b>2. ต้นทุนการผลิต (บาท/กก.)</b>           | 7.32           | 8.91           | 9.75           | NA              |                                 |
| <b>3. ราคา (บาท/กก.)</b>                    | <b>ปี 2547</b> | <b>ปี 2548</b> | <b>ปี 2549</b> | <b>เม.ย. 50</b> | <b>พ.ค. 50</b>                  |
| 3.1 เกษตรกรขายได้                           |                |                |                |                 |                                 |
| - ชนิดกละ                                   | 12.29          | 10.75          | 10.47          | 10.49           | 10.32                           |
| 3.2 ขายส่ง กทม.                             |                |                |                |                 |                                 |
| - เกรดแปรรูปผลิตภัณฑ์อาหาร                  | 17.52          | 14.67          | 14.67          | 15.16           | 14.75                           |
| - เกรดผลิตอาหารสัตว์                        | 16.20          | 13.88          | 13.71          | 13.31           | 13.00                           |
| - เกรดสกัดน้ำมัน                            | 13.58          | 11.52          | 11.50          | 11.63           | 11.63                           |
| 3.3 ซื้อขายล่วงหน้าตลาดชิคาโก (US No.2)     |                |                |                |                 |                                 |
| - บาท/กก.                                   | 11.13          | 9.01           | 8.26           | 9.47            | 9.74                            |
| - เหรียญสหรัฐ/ตัน                           | 276.73         | 223.12         | 217.41         | 270.56          | 280.28                          |

**4. สภาพปัญหา/สาเหตุ**

ผลผลิตเมล็ดถั่วเหลืองในประเทศไทยไม่เพียงพอต่อความต้องการใช้ต้องนำเข้าจากต่างประเทศร้อยละ 87 เพื่อใช้ในอุตสาหกรรมสกัดน้ำมันพืช การผลิตอาหารสัตว์ และการแปรรูปผลิตภัณฑ์อาหารต่าง ๆ

**5. มาตรการแก้ไขปัญหา**

การกำหนดนโยบายและมาตรการนำเข้าเมล็ดถั่วเหลือง เป็นอำนาจหน้าที่ของคณะกรรมการพืชน้ำมันและน้ำมันพืช ซึ่งได้รับการแต่งตั้งจากคณะรัฐมนตรี โดยมีรองนายกรัฐมนตรี (ที่นายกรัฐมนตรีมอบหมาย) เป็นประธาน ผู้แทนจากหน่วยงานราชการและเอกชนที่เกี่ยวข้อง เป็นกรรมการ เลขานุการสำนักงานเศรษฐกิจการเกษตร เป็นกรรมการและเลขานุการ (มติ ครม. 3 เม.ย.50)

## นโยบายและมาตรการนำเข้าเมล็ดถั่วเหลือง ปี 2550

5.1 การนำเข้าภายใต้องค์การการค้าโลก (WTO) ตามมติ ครม. 12 ก.ย.49 / คณะกรรมการพืช น้ำมันและน้ำมันพืช 5 ก.ย.49

1) ในโควตา ให้นำเข้าโดยไม่จำกัดปริมาณและช่วงเวลานำเข้า อกรนำเข้าร้อยละ 0 ผู้มีสิทธิ นำเข้ารวม 12 ราย ประกอบด้วย 6 สมาคม (สมาคมผู้ผลิตน้ำมันถั่วเหลืองและรำข้าว สมาคมผู้ผลิตอาหารสัตว์ไทย สมาคมผู้ผลิตไก่เพื่อส่งออกไปไทย สมาคมผู้เลี้ยงไก่เนื้อเพื่อการส่งออก สมาคมปศุสัตว์ไทย และสมาคมส่งเสริมผู้ใช้ วัตถุดิบอาหารสัตว์) และบริษัทแปรรูปอาหาร 6 บริษัท และมีเงื่อนไขผู้มีสิทธินำเข้าต้องรับซื้อเมล็ดถั่วเหลืองที่ ผลิตในประเทศจากเกษตรกรทั้งหมดตามคุณภาพมาตรฐาน และราคาที่กำหนด ดังนี้

- |                        |                                                                |
|------------------------|----------------------------------------------------------------|
| (1) เกรดสกัดน้ำมัน     | ราคาไม่ต่ำกว่า 10.50 บาท/กก. ณ ไร่นา หรือ 11.50 บาท/กก. ณ กทม. |
| (2) เกรดผลิตอาหารสัตว์ | ราคาไม่ต่ำกว่า 11.00 บาท/กก. ณ ไร่นา หรือ 12.00 บาท/กก. ณ กทม. |
| (3) เกรดแปรรูปอาหาร    | ราคาไม่ต่ำกว่า 13.00 บาท/กก. ณ ไร่นา หรือ 14.00 บาท/กก. ณ กทม. |

โดยต้องทำสัญญาการปฏิบัติตามเงื่อนไขดังกล่าว (5 ก.พ.50) ไว้กับกระทรวงเกษตรและสหกรณ์และ กระทรวงพาณิชย์ ทั้งนี้ หากมีผู้ยื่นขอมีสิทธินำเข้ารายใหม่ให้อยู่ในดุลยพินิจของฝ่ายเลขานุการคณะกรรมการพืชน้ำมันฯ เป็นผู้พิจารณา

2) นอกโควตา กำหนดอกรนำเข้าร้อยละ 80

5.2 การนำเข้าภายใต้ ACMECS อกรนำเข้าร้อยละ 0 ให้ผู้มีสิทธินำเข้าต้องเป็นผู้มีสิทธินำเข้าในโควตา ภายใต้ WTO และต้องปฏิบัติตามเงื่อนไขการรับซื้อผลผลิตในประเทศตามที่กำหนด

5.3 การนำเข้าภายใต้เขตการค้าเสรีอาเซียน (AFTA) อกรนำเข้าร้อยละ 5

5.4 การนำเข้าภายใต้ความตกลงการค้าเสรีไทย - ออสเตรเลีย และไทย - นิวซีแลนด์ (FTA) อกร นำเข้าร้อยละ 0 ไม่จำกัดปริมาณนำเข้า

5.5 การนำเข้าทั่วไป (ไม่ใช่การนำเข้าตามที่กล่าว) กำหนดอกรนำเข้าร้อยละ 6 หรือ กก.ละ 0.30 บาท และต้องขออนุญาตนำเข้า

## 6. สถานการณ์

ขณะนี้ในช่วงปลายถั่วเหลืองฤดูแล้ง ราคาเกษตรกรขายได้ ราคาขายส่งตลาด กทม.เกรดแปรรูป ผลิตภัณฑ์อาหาร และเกรดผลิตอาหารสัตว์เฉลี่ยเดือนพฤษภาคม 2550 ลดลงร้อยละ 1.62 , 2.70 และ 2.33 ตามลำดับ เนื่องจากผลผลิตมีความขึ้นสูงจากการเก็บเกี่ยวในช่วงฝนตก ส่วนราคาขายส่งตลาด กทม. เกรดสกัดน้ำมันราคาทรงตัว ราคาซื้อขายล่วงหน้าตลาดชิคาโกเฉลี่ยเดือนพฤษภาคม 2550 สูงขึ้นจากเดือนที่ผ่านมา เนื่องจากการลดพื้นที่ เพาะปลูกถั่วเหลืองของสหรัฐอเมริกาและบราซิล ซึ่งเป็นผู้ส่งออกถั่วเหลืองรายใหญ่ และสภาพอากาศที่คาดว่าจะแห้งแล้งใน แหล่งเพาะปลูกถั่วเหลืองของสหรัฐ ส่งผลให้ผลผลิตถั่วเหลืองออกสู่ตลาดโลกลดน้อยลง ประกอบกับความต้องการเมล็ดถั่วเหลือง เพื่อสกัดน้ำมันมีปริมาณสูงขึ้นด้วย



## กากถั่วเหลือง

| 1. ผลผลิตและความต้องการใช้ (ล้านตัน) | ปี 2547        | ปี 2548        | ปี 2549        | ปี 2550                                 |               |
|--------------------------------------|----------------|----------------|----------------|-----------------------------------------|---------------|
| 1.1 ผลผลิต โลก                       | 128.542        | 138.761        | 145.110        | 153.386                                 |               |
| 1.2 ผลผลิตในประเทศ                   | 0.875          | 0.931          | 0.822          | 0.878                                   |               |
| - จากเมล็ดในประเทศ                   | 0.088          | 0.085          | 0.088          | 0.089                                   |               |
| - จากเมล็ดนำเข้า                     | 0.787          | 0.846          | 0.734          | 0.789                                   |               |
| 1.3 ความต้องการใช้                   | 2.137          | 2.812          | 2.996          | 2.878                                   |               |
| 1.4 นำเข้า                           | 1.262          | 1.881          | 2.174          | 2.000<br>(ม.ค.-เม.ย.50 = 0.698 ล้านตัน) |               |
| <b>2. ราคา (บาท/กก.)</b>             | <b>ปี 2547</b> | <b>ปี 2548</b> | <b>ปี 2549</b> | <b>เม.ย.50</b>                          | <b>พ.ค.50</b> |
| 2.1 ขายส่ง กทม                       |                |                |                |                                         |               |
| - กากถั่วเหลืองในประเทศ              |                |                |                |                                         |               |
| - จากเมล็ดใน โปรตีน 44-48%           | 13.51          | 11.80          | 10.79          | 11.42                                   | 11.30         |
| - จากเมล็ดนำเข้า โปรตีน 42-45%       | 12.75          | 11.37          | 10.36          | 10.97                                   | 10.85         |
| - กากถั่วเหลืองนำเข้า                |                |                |                |                                         |               |
| - โปรตีน 46-48%                      | 13.61          | 11.68          | 10.95          | 11.04                                   | 10.95         |
| - โปรตีน 42-45%                      | 11.50          | 10.92          | 10.12          | 10.51                                   | 10.45         |
| 2.2 ซื้อขายล่วงหน้า ตลาดชิคาโก       |                |                |                |                                         |               |
| - บาท/กก.                            | 10.35          | 8.32           | 7.37           | 7.78                                    | 7.85          |
| - เหรียญสหรัฐ/ตัน                    | 257.32         | 205.86         | 193.94         | 222.05                                  | 225.84        |

## 3. สภาพปัญหา/สาเหตุ

ผลผลิตกากถั่วเหลืองในประเทศมีไม่เพียงพอกับความต้องการใช้ ต้องนำเข้าจากต่างประเทศร้อยละ 90 ทั้งในรูปของกากถั่วเหลืองและเมล็ดถั่วเหลือง

## 4. มาตรการแก้ไขปัญหา

การกำหนดนโยบายและมาตรการนำเข้ากากถั่วเหลือง เป็นอำนาจหน้าที่ของคณะกรรมการนโยบาย-อาหาร ซึ่งได้รับการแต่งตั้งจากคณะรัฐมนตรี โดยมี รัฐมนตรีว่าการกระทรวงพาณิชย์ เป็นประธาน รัฐมนตรีช่วยว่าการกระทรวงพาณิชย์ กระทรวงเกษตรและสหกรณ์ กระทรวงการคลัง กระทรวงอุตสาหกรรม และกระทรวงมหาดไทย เป็นกรรมการ อธิบดีกรมการค้าภายใน เป็นเลขานุการ (มติ ครม. 3 ม.ค.50)



## นโยบายและมาตรการนำเข้าภาคั่วเหลือง ปี 2550

4.1 การนำเข้าภายใต้องค์การการค้าโลก (WTO) มติคณะกรรมการนโยบายอาหาร (13 พ.ย.49) และมติ ครม. (12 ธ.ค.49)

1) ในโควตาให้นำเข้าได้โดยไม่จำกัดปริมาณและช่วงเวลานำเข้า อกรนำเข้าร้อยละ 4 ผู้มีสิทธินำเข้า ได้แก่ ผู้มีสิทธินำเข้าเดิม ประกอบด้วย 7 สมาคม (สมาคมผู้ผลิตอาหารสัตว์ไทย สมาคมผู้ผลิตไก่เพื่อส่งออกไทย สมาคมผู้เลี้ยงไก่เนื้อเพื่อการส่งออก สมาคมผู้เลี้ยงเป็ดเพื่อการค้าและการส่งออก สมาคมปศุสัตว์ไทย สมาคมส่งเสริมการเลี้ยงไก่แห่งประเทศไทย ในพระบรมราชูปถัมภ์ และสมาคมส่งเสริมผู้ใช้วัตถุดิบอาหารสัตว์) และมีเงื่อนไข ผู้มีสิทธินำเข้าต้องรับซื้อภาคั่วเหลืองที่ผลิตจากเมล็ดในประเทศของโรงงานสกัดน้ำมันพืชทั้งหมดในราคาที่กำหนด (ไม่ต่ำกว่า กก.ละ 9.85 บาท ณ หน้าโรงงานสกัดน้ำมันพืช) โดยต้องทำสัญญาการปฏิบัติตามเงื่อนไขดังกล่าวไว้กับกระทรวงพาณิชย์และกระทรวงเกษตรและสหกรณ์ ทั้งนี้ หากมีผู้ยื่นขอมิสิทธินำเข้ารายใหม่ให้อยู่ในดุลยพินิจของคณะกรรมการนโยบายอาหารพิจารณาตามความจำเป็นและเหมาะสม

2) นอกโควตา กำหนดอกรนำเข้าร้อยละ 119

4.2 การนำเข้าภายใต้เขตการค้าเสรีอาเซียน (AFTA) กำหนดอกรนำเข้าร้อยละ 5

4.3 การนำเข้าภายใต้ความตกลงการค้าเสรีไทย - ออสเตรเลีย และไทย - นิวซีแลนด์ (FTA) กำหนดอกรนำเข้า ร้อยละ 0

4.4 การนำเข้าทั่วไป (ไม่ใช่การนำเข้าตามข้อ (1) - (3) ) กำหนดอกรนำเข้าร้อยละ 6 และค่าธรรมเนียมพิเศษ ตันละ 2,519 บาท

## 5. การดำเนินการกำกับดูแล ปี 2550

คณะรัฐมนตรีได้มีมติในคราวประชุมเมื่อวันที่ 12 ธันวาคม 2549 เห็นชอบนโยบายและมาตรการนำเข้า วัตถุดิบอาหารสัตว์ปี 2550 ตามมติคณะกรรมการนโยบายอาหาร ครั้งที่ 2/2549 เมื่อวันที่ 13 พฤศจิกายน 2549 และให้แต่งตั้ง คณะอนุกรรมการกำกับดูแลวัตถุดิบอาหารสัตว์ ปี 2550 เมื่อวันที่ 18 ธันวาคม 2549 เพื่อกำกับดูแลผู้มีสิทธินำเข้า วัตถุดิบอาหารสัตว์ให้ปฏิบัติตามเงื่อนไขที่กำหนด โดยดำเนินการให้มีการลงนามในสัญญาการรับซื้อภาคั่วเหลือง ปี 2550 ระหว่างกระทรวงพาณิชย์และกระทรวงเกษตรและสหกรณ์ กับกลุ่มผู้มีสิทธินำเข้าภาคั่วเหลือง เมื่อวันที่ 1 มีนาคม 2550 (ประชุมคณะอนุฯ ปี 2549 ครั้งที่ 2/2549 เมื่อ 21 ส.ค.49 เพื่อกำหนดแนวทางการกำหนดนโยบายฯ ปี 2550 และนำเสนอ คณะกรรมการฯ นโยบายอาหารคราวประชุม ครั้งที่ 1/2550 เมื่อ 11 ก.ย.49 แต่เนื่องจากการปฏิรูปการปกครอง (19 ก.ย.49) ทำให้คณะรัฐมนตรีสิ้นสุดลง ประชุมคณะอนุฯ ปี 2550 ครั้งที่ 1/2550 เมื่อ 18 ม.ค.50 เพื่อพิจารณาร่างสัญญาการรับซื้อภาคั่ว และการกำกับดูแลและติดตามการรับซื้อภาคั่วฯ ปี 2550)

## 6. สถานการณ์

ราคากากั่วเหลืองที่ผลิตในประเทศและกอกนำเข้าเฉลี่ยเดือนพฤษภาคม 2550 ลดลงจากเดือนก่อน โดย ราคาลดลงในช่วงปลายเดือนเมษายน 2550 และทรงตัวมาโดยตลอดทั้งเดือน ส่วนราคาตลาดต่างประเทศเฉลี่ยเดือน พฤษภาคม 2550 สูงขึ้นตามราคาเมล็ดกั่วเหลือง เนื่องจากการลดพื้นที่เพาะปลูกกั่วเหลืองของสหรัฐอเมริกาและบราซิล และสภาพอากาศที่คาดว่าจะแห้งแล้งในแหล่งเพาะปลูกกั่วเหลืองของสหรัฐ ส่งผลให้ผลผลิตเมล็ดกั่วเหลืองออกสู่ตลาดโลกลด น้อยลง ประกอบกับความต้องการเมล็ดกั่วเหลืองเพื่อสกัดน้ำมันมีปริมาณสูงขึ้นด้วย

ราคากากถั่วเหลือง

หน่วย:บาท/กก.

|                                                                                                               | มค.    | กพ.    | มีค.   | เมย.   | พค.    | มิย.   | กค.    | สค.    | กย.    | ตค.    | พย.    | ธค.    | เฉลี่ย |
|---------------------------------------------------------------------------------------------------------------|--------|--------|--------|--------|--------|--------|--------|--------|--------|--------|--------|--------|--------|
| <b>1. ราคาขายส่ง กากถั่วเหลืองผลิตในประเทศจากเมล็ดในประเทศ โปรตีน 44-48% ณ หน้าโรงงานสกัดน้ำมัน ตลาด กทม.</b> |        |        |        |        |        |        |        |        |        |        |        |        |        |
| ปี 2544                                                                                                       | 11.10  | 11.23  | 11.17  | 11.13  | 11.05  | 10.92  | 11.01  | 11.05  | 10.81  | 10.57  | 10.29  | 10.08  | 10.87  |
| ปี 2545                                                                                                       | 10.37  | 10.45  | 10.26  | 10.14  | 10.25  | 10.24  | 10.48  | 10.48  | 10.55  | 10.38  | 10.34  | 10.59  | 10.38  |
| ปี 2546                                                                                                       | 10.65  | 11.06  | 11.25  | 11.39  | 11.47  | 11.58  | 11.49  | 11.15  | 11.15  | 11.59  | 13.20  | 13.04  | 11.58  |
| ปี 2547                                                                                                       | 13.74  | 13.94  | 15.29  | 16.53  | 15.90  | 14.17  | 13.63  | 12.75  | 11.75  | 11.29  | 11.40  | 11.70  | 13.51  |
| ปี 2548                                                                                                       | 11.70  | 11.70  | 12.35  | 12.35  | 12.29  | 12.42  | 12.26  | 11.79  | 11.45  | 11.29  | 11.16  | 10.80  | 11.80  |
| ปี 2549                                                                                                       | 10.84  | 10.46  | 10.80  | 11.33  | 10.98  | 10.80  | 10.89  | 10.76  | 10.57  | 10.50  | 10.75  | 10.75  | 10.79  |
| ปี 2550                                                                                                       | 10.92  | 11.21  | 11.50  | 11.42  | 11.30  |        |        |        |        |        |        |        | 11.27  |
| <b>2. ราคาขายส่ง กากถั่วเหลืองผลิตในประเทศจากเมล็ดนำเข้า โปรตีน 42-45% ณ หน้าโรงงานสกัดน้ำมัน ตลาด กทม.</b>   |        |        |        |        |        |        |        |        |        |        |        |        |        |
| ปี 2544                                                                                                       | 10.70  | 10.86  | 10.79  | 10.86  | 10.63  | 10.62  | 10.53  | 10.69  | 10.31  | 10.12  | 9.80   | 9.51   | 10.45  |
| ปี 2545                                                                                                       | 9.74   | 9.66   | 9.43   | 9.39   | 9.55   | 9.67   | 9.91   | 9.87   | 9.92   | 9.61   | 9.51   | 9.63   | 9.66   |
| ปี 2546                                                                                                       | 9.78   | 10.21  | 10.73  | 10.87  | 10.95  | 10.76  | 10.41  | 10.00  | 10.13  | 11.17  | 12.48  | 12.38  | 10.82  |
| ปี 2547                                                                                                       | 12.98  | 13.24  | 14.53  | 15.79  | 15.11  | 13.62  | 12.85  | 11.44  | 11.18  | 10.72  | 10.69  | 10.85  | 12.75  |
| ปี 2548                                                                                                       | 10.85  | 11.07  | 11.81  | 11.95  | 11.84  | 12.06  | 11.85  | 11.45  | 11.10  | 10.90  | 10.92  | 10.60  | 11.37  |
| ปี 2549                                                                                                       | 10.64  | 10.26  | 10.53  | 10.93  | 10.48  | 10.25  | 10.32  | 10.02  | 10.01  | 10.20  | 10.30  | 10.40  | 10.36  |
| ปี 2550                                                                                                       | 10.54  | 10.78  | 11.05  | 10.97  | 10.85  |        |        |        |        |        |        |        | 10.84  |
| <b>3. ราคาขายส่ง กากถั่วเหลืองนำเข้าจากต่างประเทศ โปรตีน 46-48% ณ โกดังผู้นำเข้า ตลาด กทม.</b>                |        |        |        |        |        |        |        |        |        |        |        |        |        |
| ปี 2544                                                                                                       | -      | 10.60  | 10.51  | 10.38  | 10.20  | 10.15  | -      | -      | -      | -      | -      | -      | 10.37  |
| ปี 2545                                                                                                       | -      | 9.58   | 9.30   | 9.17   | 9.32   | -      | -      | -      | -      | -      | -      | -      | 9.34   |
| ปี 2546                                                                                                       | -      | 10.35  | 10.40  | 10.35  | 11.25  | 11.22  | 10.83  | 10.57  | 10.71  | 10.75  | -      | -      | 10.71  |
| ปี 2547                                                                                                       | 13.37  | 13.07  | 14.02  | 15.49  | 15.35  | 14.69  | 14.71  | -      | 11.97  | 11.73  | 11.65  | -      | 13.61  |
| ปี 2548                                                                                                       | -      | 10.98  | 11.37  | 11.53  | 11.53  | 12.44  | 12.24  | 12.10  | 11.90  | 11.76  | -      | 10.95  | 11.68  |
| ปี 2549                                                                                                       | 10.95  | -      | -      | -      | -      | -      | -      | -      | -      | -      | -      | -      | 10.95  |
| ปี 2550                                                                                                       | -      | 10.94  | 11.10  | 11.04  | 10.95  |        |        |        |        |        |        |        | 11.01  |
| <b>4. ราคาขายส่ง กากถั่วเหลืองนำเข้าจากต่างประเทศ โปรตีน 42-45% ณ โกดังผู้นำเข้า ตลาด กทม.</b>                |        |        |        |        |        |        |        |        |        |        |        |        |        |
| ปี 2544                                                                                                       | 10.33  | 10.35  | -      | -      | -      | 9.75   | 9.94   | 10.16  | 9.79   | 9.39   | 9.05   | 8.83   | 9.73   |
| ปี 2545                                                                                                       | 9.28   | 9.34   | -      | -      | -      | 9.21   | 9.59   | 9.53   | 9.46   | 8.93   | 8.82   | 9.08   | 9.25   |
| ปี 2546                                                                                                       | 9.23   | 9.60   | 9.65   | -      | -      | -      | 10.11  | 9.85   | 9.89   | 10.64  | 12.19  | 12.08  | 10.36  |
| ปี 2547                                                                                                       | 12.15  | -      | -      | -      | -      | 13.35  | 12.93  | 11.39  | 10.94  | 10.43  | 10.37  | 10.45  | 11.50  |
| ปี 2548                                                                                                       | 10.45  | 10.45  | -      | -      | 11.38  | 11.72  | 11.48  | 11.11  | 10.85  | 10.70  | 10.65  | 10.45  | 10.92  |
| ปี 2549                                                                                                       | 10.45  | 10.13  | 10.35  | 10.71  | 10.31  | 10.15  | 10.14  | 9.70   | 9.68   | 9.89   | 9.97   | 10.00  | 10.12  |
| ปี 2550                                                                                                       | 10.14  | 10.35  | 10.55  | 10.51  | 10.45  |        |        |        |        |        |        |        | 10.40  |
| <b>5. ราคาซื้อขายล่วงหน้ากากถั่วเหลือง ตลาดชิคาโก</b>                                                         |        |        |        |        |        |        |        |        |        |        |        |        |        |
| ปี 2544                                                                                                       | 8.51   | 7.64   | 7.45   | 7.70   | 8.12   | 8.39   | 8.87   | 8.49   | 7.70   | 7.95   | 7.91   | 7.32   | 8.00   |
| ปี 2545                                                                                                       | 7.46   | 7.26   | 7.58   | 7.66   | 7.71   | 7.85   | 8.42   | 8.50   | 8.60   | 8.11   | 7.98   | 7.90   | 7.92   |
| ปี 2546                                                                                                       | 7.93   | 8.27   | 8.20   | 8.60   | 9.07   | 8.79   | 8.38   | 8.28   | 8.85   | 9.79   | 10.52  | 10.18  | 8.91   |
| ปี 2547                                                                                                       | 10.92  | 11.20  | 13.14  | 13.60  | 13.47  | 12.75  | 11.93  | 8.82   | 7.59   | 7.10   | 6.90   | 6.83   | 10.35  |
| ปี 2548                                                                                                       | 6.83   | 6.89   | 8.03   | 8.33   | 8.71   | 9.89   | 9.99   | 8.98   | 7.99   | 7.64   | 7.93   | 8.63   | 8.32   |
| ปี 2549                                                                                                       | 8.03   | 7.84   | 7.52   | 7.26   | 7.35   | 7.53   | 7.14   | 6.64   | 6.66   | 7.25   | 7.85   | 7.39   | 7.37   |
| ปี 2550                                                                                                       | 8.02   | 8.75   | 8.43   | 7.78   | 7.85   |        |        |        |        |        |        |        | 8.17   |
| <b>6. ราคาซื้อขายล่วงหน้ากากถั่วเหลือง ตลาดชิคาโก (เหรียญสหรัฐ/ตัน)</b>                                       |        |        |        |        |        |        |        |        |        |        |        |        |        |
| ปี 2544                                                                                                       | 196.67 | 178.62 | 169.39 | 168.98 | 178.04 | 185.04 | 194.00 | 188.48 | 183.48 | 177.39 | 177.77 | 166.37 | 180.35 |
| ปี 2545                                                                                                       | 169.10 | 165.33 | 174.24 | 175.93 | 179.58 | 185.83 | 203.92 | 200.94 | 200.24 | 185.50 | 183.88 | 181.89 | 183.87 |
| ปี 2546                                                                                                       | 184.87 | 192.42 | 191.30 | 200.13 | 214.17 | 210.60 | 199.93 | 198.32 | 218.13 | 245.71 | 262.95 | 255.64 | 214.51 |
| ปี 2547                                                                                                       | 278.47 | 285.66 | 332.25 | 344.32 | 331.91 | 311.68 | 291.01 | 212.15 | 182.68 | 171.55 | 170.55 | 175.55 | 257.32 |
| ปี 2548                                                                                                       | 175.58 | 178.54 | 207.64 | 210.27 | 218.26 | 241.19 | 238.80 | 217.60 | 194.03 | 186.63 | 192.34 | 209.41 | 205.86 |
| ปี 2549                                                                                                       | 201.96 | 198.43 | 192.43 | 190.59 | 193.24 | 195.94 | 187.27 | 175.91 | 177.59 | 193.76 | 214.22 | 205.88 | 193.94 |
| ปี 2550                                                                                                       | 222.30 | 244.10 | 239.53 | 222.05 | 225.84 |        |        |        |        |        |        |        | 230.76 |

ที่มา : 1-4 กรมการค้าภายใน 5-6 Chicago Board of Trade

ปริมาณการนำเข้ากากถั่วเหลือง

หน่วย : ตัน

|         | มค.     | กพ.     | มีค.    | เมย.    | พค.     | มิย.    | กค.     | สค.     | กย.     | ตค.     | พย.     | ธค.     | รวม       |
|---------|---------|---------|---------|---------|---------|---------|---------|---------|---------|---------|---------|---------|-----------|
| ปี 2543 | 48,334  | 145,815 | 118,209 | 71,102  | 103,181 | 132,753 | 124,918 | 146,726 | 151,453 | 72,582  | 68,795  | 128,366 | 1,312,234 |
| ปี 2544 | 56,985  | 76,068  | 204,634 | 82,597  | 144,558 | 112,103 | 143,957 | 167,218 | 162,478 | 176,758 | 172,668 | 61,607  | 1,561,630 |
| ปี 2545 | 52,511  | 86,923  | 111,874 | 213,378 | 60,483  | 225,535 | 100,715 | 167,101 | 284,390 | 123,793 | 140,831 | 185,317 | 1,755,550 |
| ปี 2546 | -       | 141,137 | 132,448 | 103,839 | 147,535 | 245,150 | 115,420 | 151,604 | 175,116 | 156,253 | 243,999 | 305,372 | 1,917,874 |
| ปี 2547 | 79,535  | 99,554  | 105,692 | 42,991  | 35,202  | 144,681 | 170,603 | 87,131  | 161,798 | 186,819 | 76,094  | 72,161  | 1,262,261 |
| ปี 2548 | 95,830  | 89,387  | 194,420 | 117,842 | 135,811 | 250,664 | 181,816 | 158,528 | 210,939 | 116,632 | 155,118 | 174,430 | 1,881,417 |
| ปี 2549 | 79,337  | 161,812 | 123,787 | 142,714 | 172,415 | 232,506 | 184,873 | 281,956 | 224,953 | 289,976 | 113,444 | 166,428 | 2,174,201 |
| ปี 2550 | 185,316 | 175,572 | 185,985 | 151,535 |         |         |         |         |         |         |         |         | 698,408   |

ที่มา : กรมศุลกากร ปี 2543-2549 พิกัด 2304000008 : ปี 2550 พิกัด 2304000000

ปลาป่น

| 1. ผลผลิตและการใช้ (ล้านตัน)       | ปี 2547 | ปี 2548 | ปี 2549  | ปี 2550                                       |          |
|------------------------------------|---------|---------|----------|-----------------------------------------------|----------|
| 1.1 ผลผลิตโลก                      | 5.290   | 5.660   | 4.830    | 5.590                                         |          |
| 1.2 ผลผลิตในประเทศ                 | 0.541   | 0.473   | 0.480    | 0.480                                         |          |
| 1.3 ความต้องการใช้                 | 0.532   | 0.451   | 0.415    | 0.455                                         |          |
| 1.4 นำเข้า                         | 0.010   | 0.006   | 0.006    | 0.006                                         |          |
| 1.5 ส่งออก                         | 0.019   | 0.028   | 0.075    | 0.075                                         |          |
|                                    |         |         |          | <small>(ม.ค.-เม.ย.50 = 0.001 ล้านตัน)</small> |          |
|                                    |         |         |          | <small>(ม.ค.-เม.ย.50 = 0.022 ล้านตัน)</small> |          |
| 2. ราคา (บาท/กก.)                  | ปี 2547 | ปี 2548 | ปี 2549  | เม.ย.50                                       | พ.ค.50   |
| 2.1 ปลาเป็ด                        | 4.57    | 4.81    | 5.42     | 5.20                                          | 5.19     |
| 2.2 ปลาป่น โปรตีน 60% ขึ้นไป       | 23.75   | 22.65   | 28.29    | 25.78                                         | 27.03    |
| 2.3 ปลาป่น โปรตีน 60% ลงมา         | 23.35   | 22.25   | 27.61    | 25.08                                         | 26.33    |
| 2.4 ปลาป่น ซิลี โปรตีน 60% F.O.B.  | 23.77   | 25.65   | 39.75    | -                                             | -        |
| 2.5 ปลาป่น F.O.B.ซิลี (US\$ : ton) | 639.13  | 716.84  | 1,152.09 | -                                             | -        |
| 2.6 ปลาป่น เปรู โปรตีน 60% F.O.B.  | -       | -       | 33.66    | 35.12                                         | 34.44    |
| 2.7 ปลาป่น F.O.B.เปรู (US\$ : ton) | -       | -       | 1,021.75 | 1,120.29                                      | 1,107.00 |

3. สภาพปัญหา/สาเหตุ

ผลผลิตปลาป่นคุณภาพดี (โปรตีนร้อยละ 60 ขึ้นไป) ของประเทศไทย มีเพียงร้อยละ 20 ของผลผลิตไม่เพียงพอกับความต้องการใช้ ต้องนำเข้าจากต่างประเทศเพื่อใช้ในอุตสาหกรรมการผลิตอาหารสัตว์และเพาะเลี้ยงสัตว์น้ำ

4. มาตรการแก้ไขปัญหา

นโยบายและมาตรการนำเข้าปลาป่น ปี 2550 มติคณะกรรมการนโยบายอาหาร (13 พ.ย.49) และมติ ครม. (12 ธ.ค.49)

4.1 ปลาป่นโปรตีนร้อยละ 60 ขึ้นไป ให้นำเข้าโดยไม่จำกัดปริมาณ และช่วงเวลานำเข้า

- 1) การนำเข้าทั่วไป กำหนดอัตรานำเข้าร้อยละ 10 และอากรพิเศษอีกร้อยละ 5 ของอัตรานำเข้า (รวมเป็นอัตรานำเข้าทั้งสิ้น ร้อยละ 15)
- 2) การนำเข้าภายใต้เขตการค้าเสรีอาเซียน (AFTA) กำหนดอัตรานำเข้าร้อยละ 5
- 3) การนำเข้าตามความตกลงการค้าเสรี ไทย-ออสเตรเลีย และ ไทย-นิวซีแลนด์ (FTA) กำหนดอัตรานำเข้าร้อยละ 6
- 4) การนำเข้าตามความตกลงการค้าเสรีอาเซียน-จีน กำหนดอัตรานำเข้าร้อยละ 8 (ประกาศที่พิกัด 2301.20.0099)

#### 4.2 ปลายทาง โปรรีนต่ำกว่าร้อยละ 60

- 1) การนำเข้าทั่วไป กำหนดอากรนำเข้าร้อยละ 6 และต้องขออนุญาตนำเข้า
- 2) การนำเข้าตามความตกลงการค้าเสรี ไทย-ออสเตรเลีย กำหนดอากรร้อยละ 6
- 3) การนำเข้าตามความตกลงการค้าเสรีอาเซียน-จีน กำหนดอากรนำเข้าร้อยละ 5

#### การกำกับดูแล

กระทรวงพาณิชย์ ได้แต่งตั้งคณะกรรมการไตรภาคีด้านการตลาดสินค้าปลาแปดและปลาป่น (13 ธ.ค.42) เพื่อพิจารณากำหนดแนวทางในการส่งเสริมและพัฒนาด้านการตลาด รวมทั้งรักษาเสถียรภาพราคาสินค้าปลาแปดและปลาป่นให้เป็นไปอย่างมีประสิทธิภาพ โดยมี อธิบดีกรมการค้าภายใน เป็นประธาน และมีผู้แทนจากหน่วยงานราชการและเอกชนที่เกี่ยวข้อง (กรมประมง กรมเศรษฐกิจการพาณิชย์ กรมส่งเสริมการค้าระหว่างประเทศ กรมการค้าต่างประเทศ สมาคมการประมงแห่งประเทศไทย สมาคมผู้ผลิตปลาป่นไทย สมาคมผู้ผลิตอาหารสัตว์ไทย) ร่วมเป็นกรรมการ

#### 4. สถานการณ์

ราคาปลาแปดเฉลี่ยเดือนพฤษภาคม 2550 ลดลงจากเดือนก่อน เนื่องจากผู้ประกอบการ โรงงานอาหารสัตว์ชะลอการสั่งซื้อลง จากในช่วงนี้ใกล้ช่วงฤดูกาลใหม่ของสินค้าที่ใช้ทดแทนปลาป่น ส่วนราคาปลาป่นสูงขึ้นจากเดือนก่อน โดยปลาป่นโปรรีน 60%ขึ้นไป สูงขึ้นร้อยละ 4.85 และโปรรีน 60%ลงมา สูงขึ้นร้อยละ 4.98 จากความต้องการใช้ที่สูงขึ้น โดยเฉพาะในอุตสาหกรรมเลี้ยงกุ้ง และความต้องการเพื่อการส่งออกมีมากขึ้น

ราคาตลาดต่างประเทศเฉลี่ยเดือนพฤษภาคม 2550 ลดลงจากเดือนก่อนร้อยละ 1.19 เนื่องจากผลผลิตของโลกที่สูงขึ้น โดยกระทรวงเกษตรของสหรัฐอเมริกาคาดว่าผลผลิตปลาป่นของโลกในปี 2549/50 จำนวน 5.59 ล้านตัน สูงกว่าปีที่ผ่านมาร้อยละ 15.73

---

สำนักส่งเสริมการค้าสินค้าเกษตร  
กรมการค้าภายใน  
มิถุนายน 2550

|                                                                      | มค.      | กพ.      | มีค.     | เมย.     | พค.      | มิย.     | กค.      | สค.      | กย.    | ตค.                 | พย.      | ธค.      | เฉลี่ย   |
|----------------------------------------------------------------------|----------|----------|----------|----------|----------|----------|----------|----------|--------|---------------------|----------|----------|----------|
| <b>1. ราคาปลาเป็ด</b>                                                |          |          |          |          |          |          |          |          |        |                     |          |          |          |
| 2544                                                                 | 3.49     | 3.72     | 3.97     | 4.06     | 4.18     | 4.75     | 5.11     | 4.76     | 4.47   | 3.97                | 3.68     | 3.67     | 4.15     |
| 2545                                                                 | 4.19     | 4.50     | 4.54     | 4.45     | 4.17     | 4.14     | 4.23     | 4.26     | 4.49   | 4.05                | 3.75     | 3.79     | 4.21     |
| 2546                                                                 | 3.77     | 4.02     | 4.23     | 4.27     | 4.35     | 4.36     | 4.26     | 4.27     | 4.28   | 4.22                | 4.34     | 4.30     | 4.22     |
| 2547                                                                 | 4.25     | 3.45     | 3.94     | 4.30     | 4.39     | 4.71     | 4.90     | 4.93     | 5.28   | 5.07                | 4.87     | 4.71     | 4.57     |
| 2548                                                                 | 4.75     | 4.73     | 4.76     | 5.11     | 4.90     | 4.74     | 4.72     | 4.76     | 4.91   | 4.84                | 4.72     | 4.80     | 4.81     |
| 2549                                                                 | 4.81     | 4.91     | 5.13     | 5.16     | 5.38     | 5.77     | 5.79     | 6.11     | 6.04   | 5.50                | 5.22     | 5.24     | 5.42     |
| 2550                                                                 | 5.23     | 5.15     | 5.20     | 5.20     | 5.19     |          |          |          |        |                     |          |          | 5.19     |
| <b>2. ราคาขายส่ง ปลาป่นโปรตีน 60% ขึ้นไป กลิ่นแอมอร์ 1 ตลาต กทม.</b> |          |          |          |          |          |          |          |          |        |                     |          |          |          |
| 2546                                                                 | 20.63    | 22.47    | 21.43    | 21.21    | 21.10    | 21.92    | 20.98    | 22.23    | 21.67  | 20.64               | 22.38    | 21.48    | 21.51    |
| 2547                                                                 | 20.92    | 18.51    | 22.60    | 24.77    | 24.67    | 25.89    | 26.17    | 26.23    | 26.55  | 23.02               | 22.30    | 23.32    | 23.75    |
| 2548                                                                 | 22.90    | 21.20    | 21.89    | 23.63    | 22.25    | 21.42    | 22.38    | 22.24    | 23.52  | 22.95               | 23.07    | 24.37    | 22.65    |
| 2549                                                                 | 24.68    | 26.13    | 28.78    | 28.96    | 31.61    | 30.48    | 32.18    | 32.84    | 29.36  | 26.77               | 24.20    | 23.53    | 28.29    |
| 2550                                                                 | 23.21    | 25.01    | 24.75    | 25.78    | 27.03    |          |          |          |        |                     |          |          | 25.16    |
| <b>3. ราคาขายส่ง ปลาป่นโปรตีน 60% ลงมา กลิ่นแอมอร์ 1 ตลาต กทม.</b>   |          |          |          |          |          |          |          |          |        |                     |          |          |          |
| 2546                                                                 | 20.05    | 21.57    | 20.53    | 20.31    | 20.20    | 21.02    | 20.27    | 21.53    | 20.97  | 20.09               | 21.98    | 21.08    | 20.80    |
| 2547                                                                 | 20.52    | 18.11    | 22.20    | 24.37    | 24.25    | 25.54    | 25.77    | 25.83    | 26.15  | 22.62               | 21.90    | 22.92    | 23.35    |
| 2548                                                                 | 22.50    | 20.80    | 21.49    | 23.23    | 21.85    | 21.02    | 21.98    | 21.84    | 23.12  | 22.55               | 22.67    | 23.97    | 22.25    |
| 2549                                                                 | 24.18    | 25.43    | 28.08    | 28.26    | 30.91    | 29.78    | 31.48    | 32.14    | 28.66  | 26.07               | 23.50    | 22.83    | 27.61    |
| 2550                                                                 | 22.51    | 24.31    | 24.05    | 25.08    | 26.33    |          |          |          |        |                     |          |          | 24.46    |
| <b>4. ราคาปลาป่นโปรตีน 60% F.O.B. ซีลี</b>                           |          |          |          |          |          |          |          |          |        |                     |          |          |          |
| 2544                                                                 | 18.74    | 17.88    | 17.49    | 17.86    | 18.23    | 19.34    | 21.27    | 23.12    | 22.44  | 21.53               | 22.35    | 22.94    | 20.27    |
| 2545                                                                 | 23.72    | 24.41    | 24.49    | 25.27    | 24.80    | 23.44    | 23.72    | 24.18    | 24.47  | 24.43               | 22.97    | 22.60    | 24.04    |
| 2546                                                                 | 23.05    | 23.28    | 22.66    | 23.08    | 23.45    | 24.27    | 24.24    | 23.27    | 21.90  | 21.70               | 22.87    | 22.77    | 23.05    |
| 2547                                                                 | 23.96    | 24.99    | 25.25    | 24.80    | 25.03    | 23.81    | 23.37    | 23.54    | 23.29  | 23.20               | 22.15    | 21.88    | 23.77    |
| 2548                                                                 | 22.26    | 22.69    | 22.82    | 24.15    | 24.21    | 25.27    | 26.73    | 26.37    | 26.84  | 27.84               | 28.49    | 30.08    | 25.65    |
| 2549                                                                 | 29.74    | 31.00    | 32.58    | 33.79    | 41.80    | 50.06    | 49.84    | 49.16    |        | ← ไม่ได้รับรายงาน → |          |          | 39.75    |
| <b>5. ราคาปลาป่นโปรตีน 65% F.O.B. ซีลี (เหรียญสหรัฐ/ตัน)</b>         |          |          |          |          |          |          |          |          |        |                     |          |          |          |
| 2544                                                                 | 469.62   | 453.40   | 430.72   | 425.15   | 433.20   | 462.00   | 503.81   | 556.13   | 547.50 | 520.41              | 543.82   | 564.78   | 492.55   |
| 2545                                                                 | 582.23   | 602.00   | 610.10   | 629.05   | 626.00   | 601.00   | 608.14   | 619.62   | 617.71 | 605.04              | 573.19   | 564.27   | 603.20   |
| 2546                                                                 | 582.42   | 586.74   | 572.95   | 582.00   | 600.75   | 629.86   | 627.00   | 603.50   | 584.27 | 590.18              | 619.50   | 621.00   | 600.01   |
| 2547                                                                 | 662.25   | 690.75   | 692.00   | 679.50   | 667.00   | 630.64   | 617.00   | 613.00   | 607.00 | 607.00              | 593.36   | 610.00   | 639.13   |
| 2548                                                                 | 620.50   | 661.58   | 671.96   | 693.24   | 689.74   | 700.91   | 725.00   | 725.00   | 739.29 | 768.50              | 781.82   | 824.50   | 716.84   |
| 2549                                                                 | 844.00   | 883.16   | 936.14   | 994.06   | 1,221.25 | 1,443.68 | 1,450.00 | 1,444.44 |        | ← ไม่ได้รับรายงาน → |          |          | 1,152.09 |
| <b>6. ราคาปลาป่นโปรตีน 60% F.O.B. เปรู</b>                           |          |          |          |          |          |          |          |          |        |                     |          |          |          |
| 2549                                                                 |          |          |          |          |          |          |          |          | 32.86  | 33.08               | 35.93    | 32.76    | 33.66    |
| 2550                                                                 | 33.63    | 35.02    | 34.95    | 35.12    | 34.44    |          |          |          |        |                     |          |          | 34.63    |
| <b>7. ราคาปลาป่นโปรตีน 65-66% F.O.B. เปรู</b>                        |          |          |          |          |          |          |          |          |        |                     |          |          |          |
| 2549                                                                 |          |          |          |          |          |          |          |          | 981.50 | 990.24              | 1,095.00 | 1,020.26 | 1,021.75 |
| 2550                                                                 | 1,042.14 | 1,091.00 | 1,109.29 | 1,120.29 | 1,107.00 |          |          |          |        |                     |          |          | 1,093.94 |

ที่มา : 1 สมาคมผู้ผลิตปลาป่นไทย 2 กรมการค้าภายใน 3 , 4 ข้าราชการเตอร์ 6 , 7 สมาคมผู้ผลิตปลาป่นไทย

หน่วย : ตัน

|                     | มค.   | กพ.   | มีค.  | เมย.  | พค.   | มิย.   | กค.    | สค.    | กย.    | ตค.   | พย.   | ธค.   | รวม    |
|---------------------|-------|-------|-------|-------|-------|--------|--------|--------|--------|-------|-------|-------|--------|
| <b>ปริมาณนำเข้า</b> |       |       |       |       |       |        |        |        |        |       |       |       |        |
| 2544                | 5,201 | 4,801 | 3,385 | 5,643 | 6,084 | 13,577 | 20,376 | 12,488 | 16,515 | 1,701 | 2,032 | 471   | 92,274 |
| 2545                | 1,324 | 851   | 1,810 | 1,172 | 798   | 745    | 725    | 2,110  | 2,663  | 3,583 | 1,672 | 463   | 17,917 |
| 2546                | 323   | 315   | 973   | 311   | 631   | 200    | 120    | 200    | 416    | 502   | 400   | 334   | 4,725  |
| 2547                | 531   | 220   | 500   | 296   | 305   | 675    | 515    | 478    | 787    | 2,416 | 2,850 | 508   | 10,081 |
| 2548                | 1,010 | 1,316 | 368   | 549   | 550   | 261    | 278    | 40     | 236    | 31    | 220   | 733   | 5,591  |
| 2549                | 909   | 584   | 629   | 557   | 502   | 743    | 212    | 382    | 300    | 558   | 286   | 126   | 5,789  |
| 2550                | 231   | 116   | 410   | 284   |       |        |        |        |        |       |       |       | 1,042  |
| <b>ปริมาณส่งออก</b> |       |       |       |       |       |        |        |        |        |       |       |       |        |
| 2544                | 594   | 534   | 724   | 720   | 726   | 320    | 201    | 742    | 279    | 231   | 639   | 457   | 6,167  |
| 2545                | 3,475 | 2,772 | 5,253 | 2,445 | 2,643 | 512    | 293    | 425    | 327    | 254   | 266   | 469   | 19,133 |
| 2546                | 688   | 631   | 422   | 557   | 1,350 | 1,928  | 1,740  | 867    | 1,180  | 427   | 569   | 533   | 10,892 |
| 2547                | 1,694 | 2,109 | 3,553 | 2,131 | 1,748 | 3,000  | 1,720  | 462    | 290    | 627   | 841   | 778   | 18,953 |
| 2548                | 474   | 1,527 | 1,973 | 1,056 | 2,300 | 2,414  | 2,056  | 3,095  | 3,164  | 2,153 | 4,201 | 3,560 | 27,973 |
| 2549                | 4,739 | 5,238 | 5,630 | 5,359 | 6,770 | 12,665 | 12,050 | 7,944  | 4,050  | 3,968 | 2,291 | 4,769 | 75,473 |
| 2550                | 3,403 | 3,979 | 6,024 | 8,611 |       |        |        |        |        |       |       |       | 22,018 |

ที่มา : กรมศุลกากร : ปี 2543-2447 พิกัด 2301200106 : ปี 2548-2449 พิกัด 2301200106 , 2301200400 และ 2301200401

: ปี 2550 พิกัด 23012000001, 23012000002 และ 23012000003

## อัตราแลกเปลี่ยนเงินดอลลาร์สหรัฐ

ปี 2542 - 2550

บาท/US\$

| ปี      | ม.ค.  | ก.พ.  | มี.ค. | เม.ย. | พ.ค.  | มิ.ย. | ก.ค.  | ส.ค.  | ก.ย.  | ต.ค.  | พ.ย.  | ธ.ค.  | เฉลี่ย |
|---------|-------|-------|-------|-------|-------|-------|-------|-------|-------|-------|-------|-------|--------|
| ปี 2542 | 36.73 | 37.19 | 37.61 | 37.72 | 37.15 | 37.03 | 37.20 | 38.08 | 39.92 | 39.57 | 38.84 | 38.40 | 37.95  |
| ปี 2543 | 37.49 | 37.82 | 37.99 | 38.09 | 39.03 | 39.17 | 40.27 | 41.04 | 41.99 | 43.31 | 43.84 | 43.17 | 40.27  |
| ปี 2544 | 43.24 | 42.74 | 44.00 | 45.56 | 45.59 | 45.36 | 45.73 | 45.03 | 44.41 | 44.82 | 44.52 | 44.03 | 44.59  |
| ปี 2545 | 44.13 | 43.93 | 43.49 | 43.52 | 42.91 | 42.26 | 41.33 | 42.27 | 42.91 | 43.74 | 43.42 | 43.39 | 43.11  |
| ปี 2546 | 42.88 | 42.97 | 42.87 | 42.97 | 42.29 | 41.75 | 41.89 | 41.77 | 40.60 | 39.83 | 40.00 | 39.81 | 41.64  |
| ปี 2547 | 39.19 | 39.20 | 39.53 | 39.54 | 40.66 | 40.90 | 41.03 | 41.59 | 41.57 | 41.41 | 40.44 | 38.86 | 40.33  |
| ปี 2548 | 38.86 | 38.59 | 38.70 | 39.62 | 39.93 | 40.98 | 41.85 | 41.29 | 41.15 | 40.96 | 41.21 | 41.18 | 40.36  |
| ปี 2549 | 39.72 | 39.50 | 39.08 | 38.09 | 38.11 | 38.45 | 38.10 | 37.73 | 37.53 | 37.44 | 36.65 | 35.94 | 38.03  |
| ปี 2550 | 36.10 | 35.85 | 35.18 | 35.00 | 34.74 |       |       |       |       |       |       |       | 35.37  |

หมายเหตุ เป็นค่าเฉลี่ยของอัตราขายเงินดอลลาร์สหรัฐรายวัน

ที่มา : ธนาคารแห่งประเทศไทย

D : AO 8 F : อัตราแลกเปลี่ยน