



เดือนพฤษภาคม และแนวโนมเดือนมิถุนายน 2547



สำนักสงเสริมการค้าสินค้เกษตร

21 พฤษภาคม 2547

สารบัญ

	หน้า
สถานการณ์สินค้าเกษตร	
ภาพรวม	1
สถานการณ์รายกลุ่มสินค้า	2
การช่วยเหลือด้านการตลาดสินค้าเกษตรของ คชก.	7
ราคารับจำนำ	11
ข้อมูลรายสินค้า	
กลุ่มสินค้าผลิตเพื่อส่งออก	
1. ข้าว	13
2. มันสำปะหลัง	24
3. ยางพารา	28
4. กาแฟ	30
5. ไข่เนื้อ	33
6. กุ้ง	36
7. ลำไย	38
8. เงาะ	42
9. มังคุด	45
10. ทุเรียน	48
11. สับปะรด	51
กลุ่มสินค้าผลิตเพื่อบริโภคภายในประเทศ	
12. ข้าวโพดเลี้ยงสัตว์	53
13. ปาล์มน้ำมัน	56
14. มะพร้าว	65
15. สุกกร	71
16. ไข่ไก่	74
17. เกล็ดทะเล	77

	หน้า
กลุ่มสินค้าที่ต้องนำเข้า	
17. ถั่วเหลือง	79
18. กากถั่วเหลือง	82
19. ปลาป่น	85
อัตราแลกเปลี่ยนเงินดอลลาร์สหรัฐ	88

สรุปสถานการณ์สินค้าเกษตรเดือนพฤษภาคม และแนวโน้มเดือนมิถุนายน 2547

1. ภาพรวม

1.1 การผลิต

ในช่วงเดือนเมษายน 2547 ภาวะการผลิตสินค้าในฤดูการผลิต 2546/47 ที่สำคัญ ได้แก่ กลุ่มธัญพืช ข้าวนาปรัง มันสำปะหลัง ออกสู่ตลาดมากขึ้น ในขณะที่ความต้องการของตลาดและผู้ส่งออกยังมีอย่างต่อเนื่อง กลุ่มสินค้าพืชน้ำมัน ปาล์มน้ำมันและมะพร้าว ผลผลิตออกสู่ตลาดมากขึ้น แต่ความต้องการของโรงงานยังมีสูง กลุ่มวัตถุดิบอาหารสัตว์ ปริมาณผลผลิตมีไม่มากนัก เนื่องจากเป็นช่วงปลายฤดู ประกอบกับเกิดภาวะแห้งแล้งในแหล่งผลิตและเป็นช่วงปิดอ่าว กลุ่มพืชอาหาร ผลผลิตหอมแดงและหอมหัวใหญ่ภาคเหนือออกสู่ตลาดมากขึ้น กลุ่มพืชผักและผลไม้ ผลผลิตออกสู่ตลาดมากขึ้นทั้งลิ้นจี่ เงาะ มังคุด ทูเรียน กลุ่มปศุสัตว์และประมง ไก่มีชีวิตออกสู่ตลาดมากขึ้น เนื่องจากไก่ที่นำเข้าเลี้ยงก่อนหน้าถึงกำหนดเชือดแล้ว ไช้ไก่ผลผลิตยังมีออกสู่ตลาดในปริมาณน้อย ส่วนกุ้งกุลาดำยังมีผลผลิตออกสู่ตลาดอย่างต่อเนื่องในขณะภาวะการส่งออกชะลอตัว

ภาวะการผลิตสินค้าเกษตรของโลก จากการคาดการณ์ของกระทรวงเกษตรของสหรัฐฯ ในเดือนพฤษภาคม 2547 คาดว่าสินค้าเกษตรสำคัญส่วนใหญ่ผลผลิตเพิ่มขึ้นเมื่อเปรียบเทียบกับปีที่ผ่านมา โดยข้าวสาลี เพิ่มขึ้นร้อยละ 7.11 ข้าว (ข้าวสาร) เพิ่มขึ้นร้อยละ 2.75 ธัญพืช เพิ่มขึ้นร้อยละ 3.74 สำหรับพืชน้ำมัน (ถั่วเหลือง ถั่วลิสง เมล็ดทานตะวัน เมล็ดฝ้าย เมล็ดเรป เมล็ดในปาล์ม เนื้อมะพร้าวแห้ง) เพิ่มขึ้นร้อยละ 1.83 ขณะที่น้ำมันปาล์ม เพิ่มขึ้นร้อยละ 3.21

1.2 การค้า

ภาวะตลาดการค้าสินค้าเกษตรในเดือนเมษายน 2547 โดยรวมยังอยู่ในเกณฑ์ดี โดยเฉพาะสินค้าในกลุ่มธัญพืช กลุ่มพืชน้ำมัน และกลุ่มวัตถุดิบอาหารสัตว์ ได้แก่ ข้าว มันสำปะหลัง ปาล์มน้ำมัน มะพร้าว ข้าวโพดเลี้ยงสัตว์ ถั่วเหลือง และปลาป่น ทั้งนี้ เป็นผลสืบเนื่องจากรัฐบาลได้เตรียมมาตรการรองรับไว้แล้วก่อนที่ผลผลิตออกสู่ตลาด ประกอบกับความต้องการของตลาดยังมีอย่างต่อเนื่อง กลุ่มพืชอาหารและกลุ่มพืชผักและผลไม้ ภาวะการซื้อขายไม่คล่องตัวเนื่องจากเป็นช่วงฤดูกาลซึ่งผลไม้หลายชนิดออกสู่ตลาดพร้อมกัน (ลิ้นจี่ เงาะ ทูเรียน มังคุด มะม่วง) ราคาอ่อนตัวลง ส่วนสินค้าในกลุ่มปศุสัตว์และประมง ภาวะการค้าชะลอตัวลง โดยเฉพาะกุ้งกุลาดำที่ได้รับผลกระทบจากการฟ้องคุ้มครองตลาดจากสหรัฐฯ และสุกรที่มีราคาอยู่ในเกณฑ์สูงทำให้ผู้บริโภคนหันไปบริโภคไก่เนื้อที่มีราคาถูกกว่าแทน ส่วนไข่ไก่ ภาวะการค้ายังอยู่ในเกณฑ์ดีและราคายังอยู่ในระดับสูงต่อเนื่องจากเดือนก่อน

สำหรับเดือนนี้ ผลไม้ภาคตะวันออกทั้ง ทูเรียน เงาะ มังคุด ออกสู่ตลาดมากขึ้นเป็นลำดับ ทำให้ภาวะการค้าไม่คล่องตัว กลุ่มปศุสัตว์และประมง ภาวะการบริโภคไก่เนื้อและไข่ไก่กลับเข้าสู่ภาวะปกติ ในขณะที่ผลผลิตยังไม่เพียงพอ ราคายังอยู่ในเกณฑ์สูง กุ้งกุลาดำ ภาวะการส่งออกเริ่มปรับตัวดีขึ้นเนื่องจากสหรัฐฯ ซึ่งเป็นตลาดหลักเริ่มมีคำสั่งซื้อเพิ่มขึ้น ส่วนสุกร ความต้องการของตลาดเริ่มชะลอตัวเป็นผลจากในช่วงที่ผ่านมาราคาอยู่ในเกณฑ์สูง

2. สถานการณ์รายกลุ่มสินค้า

2.1 กลุ่มสินค้าที่ผลิตเพื่อส่งออก ภาวะการค้าและการเคลื่อนไหวของราคาสินค้าเกษตรสำคัญโดยรวมมีการปรับตัวดีขึ้น เนื่องจากมีความต้องการของตลาดมากขึ้น ประกอบกับการดำเนินมาตรการต่าง ๆ ของรัฐและการกำกับดูแลการดำเนินมาตรการอย่างใกล้ชิดตั้งแต่ต้นฤดูให้มีการซื้อขายและระบายสต็อกอย่างเหมาะสม ซึ่งส่งผลดีต่อภาวะตลาดโดยรวม สถานการณ์สินค้าเกษตรที่สำคัญ ได้แก่

- ข้าว ผลผลิตข้าวนาปีในภาคใต้ยังมีออกสู่ตลาดแต่มีปริมาณไม่มากนัก ในขณะที่มีความต้องการของตลาดยังมีอย่างต่อเนื่อง ประกอบกับผลจากการดำเนินการมาตรการรับจำนำของภาครัฐ ส่งผลให้ราคาข้าวเปลือกเคลื่อนไหวอยู่ในเกณฑ์ดีทุกระดับตลาดต่อเนื่องจากช่วงต้นฤดู สำหรับการรับจำนำข้าวเปลือกนาปีในภาคต่าง ๆ ได้สิ้นสุดลงแล้ว ยกเว้นภาคใต้ (สิ้นสุด พ.ค. 47) ผลการรับจำนำ (1 พ.ย.46 - 18 พ.ค.47) มีปริมาณทั้งสิ้น 2,383,145 ตัน (อ.ส. จำนวน 902,663 ตัน อ.ต.ก. 1,192,370 ตัน และ ธ.ก.ส. 288,112 ตัน) มีโรงสีเข้าร่วมโครงการและเปิดรับจำนำจำนวน 432 โรง ใน 63 จังหวัด

ส่วนข้าวนาปรัง ปี 2547 ผลผลิตยังออกสู่ตลาดในปริมาณไม่มากนัก ประกอบกับผลจากการดำเนินมาตรการรับจำนำข้าวนาปีและการบริหารจัดการสต็อกข้าวอย่างมีประสิทธิภาพ ส่งผลให้ระดับราคาข้าวนาปรังอยู่ในเกณฑ์สูงและสูงกว่าราคาจำนำ (ตันละ 4,800 - 5,250 บาท ตามคุณภาพ) ทำให้เกษตรกรนำข้าวมาจำนำน้อยเพียง 20,264 ตัน (ธ 18 พ.ค.47)

สำหรับความเคลื่อนไหวของราคาข้าวเปลือกในช่วงเดือนเมษายน ราคาปรับตัวสูงขึ้นเป็นผลจากโรงสีและผู้ส่งออกมีความต้องการเพื่อส่งมอบคู่ค้าต่างประเทศ โดยเฉพาะประเทศในจีเรียและแอฟริกา ขณะที่ปริมาณสินค้าในตลาดมีน้อย ทำให้มีการแข่งขันรับซื้อค่อนข้างสูง เพื่อให้ได้สินค้า โดยราคาเฉลี่ยเดือนเมษายน ข้าวเปลือกหอมมะลิ ราคาตันละ 9,300 - 9,800 บาท ข้าวเปลือกเหนียว ตันละ 6,500 - 6,700 บาท ข้าวเปลือกเจ้านาปรัง ความชื้นไม่เกิน 15% (พันธุ์ไม่ไวแสง) ราคาตันละ 5,100 - 5,600 บาท ปัจจุบัน (19 พ.ค. 47) ข้าวเปลือกหอมมะลิราคาอ่อนตัวลงเล็กน้อย โดยมีราคาตันละ 9,000 - 9,400 บาท ข้าวเปลือกเหนียว ราคาตันละ 6,500 - 6,700 บาท และข้าวเปลือกเจ้านาปรัง ความชื้นไม่เกิน 15% (พันธุ์ไม่ไวแสง) ราคา ตันละ 5,200 - 5,350 บาท

ส่วนภาวะราคาข้าวสารโดยรวมในเดือนเมษายนปรับตัวสูงขึ้นในทิศทางเดียวกับข้าวเปลือก โดยราคาข้าวขาว 100% ชั้น 2 (ข้าวใหม่) เฉลี่ยกระสอบละ 906 บาท ข้าวนี้ 100% เฉลี่ยกระสอบละ 916 บาท ปลายข้าวขาวเอวันเล็ค (ข้าวใหม่) เฉลี่ยกระสอบละ 788 บาท ขณะที่ข้าวสารเหนียว กข.6 ราคาทรงตัวอยู่ที่ 1,325 บาท สำหรับราคาข้าวหอมมะลิ 100% ชั้น 2 (ข้าวใหม่) อ่อนตัวลงเล็กน้อย โดยมีราคาเฉลี่ยกระสอบละ 1,743 บาท ปัจจุบัน (19 พ.ค.47) โดยข้าวขาว 100% ชั้น 2 (ข้าวใหม่) ราคาอยู่ที่กระสอบละ 885 - 890 บาท และข้าวหอมมะลิ 100% ชั้น 2 (ข้าวใหม่) กระสอบละ 1,660 - 1,680 บาท และข้าวสารเหนียว กข.6 กระสอบละ 1,290 - 1,300 บาท อ่อนตัวลงจากราคาเฉลี่ยเดือนเมษายนเล็กน้อย ในขณะที่ข้าวชนิดอื่นราคายังอยู่ในเกณฑ์สูง โดยข้าวนี้ 100% กระสอบละ 915 - 920 บาท ปลายข้าวขาวเอวันเล็ค (ข้าวใหม่)

กระสอบละ 810 - 812 บาท คาดว่าราคาข้าวสารในเดือนมิถุนายนจะอ่อนตัวลงเล็กน้อยแต่ยังคงเคลื่อนไหวอยู่ในเกณฑ์สูงเนื่องจากความต้องการข้าวสารของตลาดยังมีอย่างต่อเนื่อง

การส่งออกข้าวในปี 2547 ตั้งเป้าการส่งออกไว้จำนวน 8.0 ล้านตัน ข้าวสาร ปริมาณการส่งออก (1 ม.ค. - 11 พ.ค.47) มีจำนวน 3,118,626 ตัน มากกว่าระยะเดียวกันของปี 2546 ที่ส่งออกได้จำนวน 2,262,671 ตัน หรือเพิ่มขึ้นร้อยละ 37.83

- **มันสำปะหลัง** ผลผลิตยังออกสู่ตลาดในปริมาณมาก แต่มีการแข่งขันรับซื้อค่อนข้างสูง เกษตรกรส่วนใหญ่นำผลผลิตไปจำหน่ายตามโครงการรับจำนำของรัฐเพื่อแปรสภาพเป็นแป้งมันและมันเส้น ซึ่งขณะนี้สิ้นสุดระยะเวลารับจำนำแล้ว ผลการรับจำนำ (ณ 30 เม.ย.47) จำนวน 2.160 ล้านตัน สำหรับราคาที่เกษตรกรขายได้ในแหล่งผลิตปรับตัวสูงขึ้นอย่างต่อเนื่อง โดยราคาหัวมันสดเชื้อแป้ง 25% จังหวัดนครราชสีมาเฉลี่ยเดือนเมษายน อยู่ที่ กก.ละ 1.04 บาท ส่วนราคาหัวมันสด (คละ) ที่เกษตรกรขายได้เฉลี่ยทั่วประเทศ กก.ละ 0.80 บาท ปัจจุบัน (19 พ.ค.47) หัวมันสดเชื้อแป้ง 25% จังหวัดนครราชสีมา ราคา กก.ละ 1.04 - 1.25 บาท ส่วนราคาหัวมันสด (คละ) ที่เกษตรกรขายได้ทั่วประเทศส่วนใหญ่อยู่ที่ กก.ละ 9.00 - 1.00 บาท แนวโน้มราคาหัวมันสดในเดือนมิถุนายนจะยังเคลื่อนไหวอยู่ในเกณฑ์สูง เนื่องจากหัวมันสำปะหลังที่ครบอายุเหมาะแก่การขูดเหลือน้อย ไม่เพียงพอต่อการผลิตของโรงแป้ง และมีฝนตกทำให้ลานมันไม่สามารถตากมันเส้นได้ ประกอบกับความต้องการผลิตภัณฑ์มันสำปะหลังทั้งมันเส้น/มันอัดเม็ด เพื่อทดแทนข้าวสาลีคุณภาพต่ำ และธัญพืชเมล็ดหยาบใน EU รวมทั้งความต้องการแป้งมันในจีนที่เพิ่มขึ้นเพื่อทดแทนแป้งข้าวโพดที่มีราคาค่อนข้างสูง

2.2 **กลุ่มสินค้าที่ผลิตเพื่อบริโภคภายในประเทศ** สินค้าในกลุ่มธัญพืช ข้าวโพดเลี้ยงสัตว์ ผลผลิตของเกษตรกรส่วนใหญ่ได้จำหน่ายไปเกือบหมดสิ้นแล้ว ราคาซื้อขายในตลาดปรับตัวสูงขึ้นมาก กลุ่มพืชไร่ มัน ผลผลิตปาล์มน้ำมัน และมะพร้าวผลออกสู่ตลาดมากขึ้น ราคาผลปาล์มและมะพร้าวอ่อนตัวลงแต่ยังอยู่ในเกณฑ์ดี เกษตรกรส่วนใหญ่ขายผลผลิตมะพร้าวในรูปมะพร้าวผลมากกว่า ส่งผลให้ราคาเนื้อมะพร้าวแห้งปรับตัวสูงขึ้น สินค้ากลุ่มปศุสัตว์และประมง ไก่เนื้อ กุ้งมีผลผลิตออกสู่ตลาดมากขึ้น ส่วนไข่ไก่ และสุกร ผลผลิตมีปริมาณไม่มากนักเป็นผลจากสภาพอากาศร้อน ทำให้อัตราการให้ไข่ของแม่ไก่ไข่ลดลงและสุกรเติบโตช้ากว่าปกติ กลุ่มพืชอาหารหอมแดงและหอมหัวใหญ่ภาคเหนือออกสู่ตลาดเพิ่มขึ้น ราคายังเคลื่อนไหวอยู่ในระดับต่ำ สำหรับสถานการณ์สินค้า ที่สำคัญ ได้แก่

- **ปาล์มน้ำมัน** ราคาผลปาล์มในช่วงเดือนเมษายนอ่อนตัวลงเล็กน้อยเป็นผลจากผลปาล์มออกสู่ตลาดเพิ่มขึ้น ขณะที่ภาวะการค้ำน้ำมันสำเร็จรูปชะลอตัวและการบริโภคลดลงเนื่องจากเป็นช่วงปิดภาคเรียน ประกอบกับสภาพอากาศร้อนทำให้ผู้บริโภคส่วนใหญ่ลดการบริโภคอาหารที่ใช้ไขมันเป็นส่วนประกอบ อย่างไรก็ตาม ผลจากการดำเนินการจัดระบบปาล์มน้ำมันภายในประเทศตามมติ ครม. เมื่อวันที่ 8 และ 22 เมษายน 2546 โดยบูรณาการหน่วยงานที่เกี่ยวข้อง ทั้งด้านมาตรการดูแลด้านราคาผลปาล์ม การจัดระบบการนำเข้า-ส่งออกน้ำมันปาล์ม และการเข้มงวดปราบปรามการลักลอบนำเข้าน้ำมันปาล์มและจับกุมอย่างจริงจังต่อเนื่องมาโดยตลอด ซึ่งส่งผลดีต่อราคาและภาวะการค้ามาตั้งแต่ช่วงกลางปี 2546 ต่อเนื่องถึงปี 2547 ราคาผลปาล์มที่เกษตรกรขายได้ (ปาล์มทะเลาคคุณภาพเปอร์เซ็นต์น้ำมัน 17%) ในเดือนเมษายน เฉลี่ย กก.ละ 3.29 บาท ปัจจุบัน (19 พ.ค.47)

ราคาอ่อนตัวลงตามภาวะการผลิตเหลือ กก.ละ 2.95-3.20 บาท แนวโน้มราคาผลปาล์มจะอ่อนตัวลงอีก แต่จะยังอยู่ในเกณฑ์ดีกว่าปีก่อน

- มะพร้าว ผลผลิตออกสู่ตลาดมากขึ้น ประกอบกับเป็นช่วงฤดูกาลผลไม้หลายชนิดออกสู่ตลาด ทำให้ความต้องการบริโภคขนมที่มีมะพร้าวหรือกะทิเป็นส่วนประกอบลดลง ราคามะพร้าวผลอ่อนตัวลงจากเดือนก่อนแต่ยังอยู่ในเกณฑ์สูง ส่วนเนื้อมะพร้าวแห้งราคาปรับตัวสูงขึ้นเนื่องจากเกษตรกรส่วนใหญ่จำหน่ายผลผลิตในรูปมะพร้าวผลมากกว่าการทำเนื้อมะพร้าวแห้งที่มีต้นทุนสูง และเข้าสู่ฤดูฝนซึ่งเป็นอุปสรรคในการทำเนื้อแห้ง ผลผลิตเนื้อมะพร้าวแห้งจึงมีน้อย โดยราคาขายส่งมะพร้าวผลสด กก. (ทับสะแกผลใหญ่ปอกเปลือก) เดือนเมษายน เฉลี่ยผลละ 10.17 บาท เนื้อมะพร้าวแห้ง 90% เฉลี่ยกก.ละ 12.57 บาท อย่างไรก็ตาม ราคามะพร้าวในช่วงต้นเดือนพฤษภาคมยังเคลื่อนไหวอยู่ในเกณฑ์สูง ปัจจุบัน (19 พ.ค.47) มะพร้าวผล ราคาผลละ 8.50-9.00 บาท ส่วนเนื้อมะพร้าวแห้ง 90% ราคา กก.ละ 13.00-13.10 บาท คาดว่าราคาในเดือนมิถุนายนจะยังเคลื่อนไหวอยู่ในเกณฑ์สูง

- ข้าวโพดเลี้ยงสัตว์ ผลผลิตออกสู่ตลาดเกือบหมดแล้วในขณะที่ต้องการของโรงงานอาหารสัตว์เพิ่มขึ้น ประกอบกับมีการคาดการณ์ว่าจะเกิดการขาดแคลนข้าวโพดในช่วงรอยต่อฤดูใหม่ (มิ.ย.-ก.ค.47) ทำให้มีการแข่งขันรับซื้อเพื่อเก็บสต็อก ราคาข้าวโพดฯ ที่โรงงานอาหารสัตว์รับซื้อในเดือนเมษายนปรับตัวสูงขึ้นจากเดือนก่อน โดยมีราคา เฉลี่ย กก.ละ 6.94 บาท ส่วนราคาข้าวโพดฯ ที่เกษตรกรในแหล่งผลิตจังหวัดเพชรบูรณ์ขายได้มีราคาเฉลี่ย กก.ละ 5.99 บาท ปัจจุบัน (19 พ.ค.47) ราคาข้าวโพดฯ ที่โรงงานอาหารสัตว์รับซื้อ เฉลี่ย กก.ละ 6.83-6.92 บาท ราคาที่เกษตรกรจังหวัดเพชรบูรณ์ขายได้ กก.ละ 6.58-6.67 บาท คาดว่าแนวโน้มราคาจะยังเคลื่อนไหวอยู่ในเกณฑ์สูงต่อไปอีกระยะหนึ่งเนื่องจากความต้องการของตลาดทั้งภายในและการส่งออกยังมีมาก

- ปศุสัตว์และประมง ภาวะการจำหน่ายไก่เนื้อและไข่ไก่ปรับตัวเข้าสู่ภาวะปกติเนื่องจากผู้บริโภคหันมาบริโภคเพิ่ม อันเป็นผลจากการรณรงค์ของภาครัฐและเอกชนเพื่อสร้างความมั่นใจในการบริโภค ส่วนสุกร ผลจากราคาที่ปรับตัวสูงขึ้นอย่างต่อเนื่องในช่วงก่อนหน้านี้นำให้ความต้องการของตลาดเริ่มชะลอตัวลง สำหรับกึ่งกุลาดำ ผลผลิตมีปริมาณมากประกอบกับผลกระทบจากการฟ้องทุบตลาดของสหรัฐอเมริกา ส่งผลให้ราคาอ่อนตัวลงจากเดือนก่อน สถานการณ์สินค้าที่สำคัญได้แก่

ไก่เนื้อ ปริมาณไก่มีชีวิตเริ่มเข้าสู่ตลาดมากขึ้นเนื่องจากผลผลิตของบริษัทผู้เลี้ยงรายใหญ่ซึ่งนำไก่เข้าเลี้ยงก่อนหน้านี้ได้ขนาด (มีอายุ 45 วัน) อีกทั้งมีการเร่งระบายไก่สดที่สต็อกไว้ ปริมาณเนื้อไก่ในตลาดจึงมีเพิ่มขึ้น ในขณะที่การส่งออกไก่สดหรือไก่แช่แข็งยังไม่สามารถทำได้ การจำหน่ายยังต้องอาศัยตลาดภายในประเทศเป็นหลัก ส่งผลให้ราคาไก่เนื้อเริ่มปรับตัวลดลงในช่วงปลายเดือน แต่ยังอยู่ในเกณฑ์สูง โดยราคาขายส่งไก่มีชีวิตหน้าโรงฆ่าเฉลี่ยเดือนเมษายน กก.ละ 30.11 บาท ปัจจุบัน (19 พ.ค.47) ราคา กก.ละ 25 - 31 บาท แนวโน้มราคาไก่มีชีวิตจะปรับตัวเข้าสู่ภาวะปกติ

ไข่ไก่ ปริมาณผลผลิตลดลงเนื่องจากสภาพอากาศร้อน อัตราการให้ไข่ลดลง อีกทั้งช่วงเกิดโรคระบาดมีการทำลายแม่ไก่ไข่เป็นจำนวนมากประมาณ 1 ใน 3 ของจำนวนไก่ทั้งระบบ ทำให้ผลผลิตไข่ไก่ทั่วประเทศมีเพียง 15 ล้านฟอง/วัน (ก่อนเกิดโรคระบาด 25 ล้านฟอง/วัน) ไม่เพียงพอกับความต้องการบริโภคที่เพิ่มสูงขึ้น ส่งผลให้ราคาไข่ไก่ปรับตัวสูงขึ้นอย่างต่อเนื่อง โดยราคา

ขายส่ง ไซโก เบอร์ 3 เดือนเมษายนเฉลี่ยฟองละ 2.45 บาท อย่างไรก็ตาม ราคาไซโกได้เริ่มอ่อนตัวลง ตั้งแต่ช่วงต้นเดือนพฤษภาคม เนื่องจากไถ่สวนสาวที่นำเข้าเลี้ยงเริ่มให้ผลผลิตรุ่นใหม่ได้บ้างแล้ว ปัจจุบัน (19 พ.ค.47) ราคาเฉลี่ย ฟองละ 2.40 - 2.45 บาท แนวโน้มสถานการณ์ไซโกจะเริ่มปรับตัวเข้าสู่ภาวะปกติตั้งแต่เดือนตุลาคมเป็นต้นไป

สุกรมี่ชีวิต แม้ว่าผลผลิตจะออกสู่ตลาดลดลงอันเนื่องจากสภาพอากาศร้อน ทำให้สุกรมี่เจริญเติบโตช้ากว่าปกติ สุกรมี่ที่โตได้ขนาดจำหน่ายมีจำนวนลดลง แต่ภาวะการค้าเริ่มชะลอตัวเนื่องจากเป็นช่วงปิดภาคเรียนและในช่วงที่ผ่านมาราคาสุกรมี่อยู่ในเกณฑ์สูง ผู้บริโภคจึงหันกลับไปบริโภคเนื้อไก่มากขึ้น ประกอบกับนโยบายตรึงราคาสุกรมี่ชีวิตหน้าฟาร์มในราคา กก.ละ 52 บาท ของรัฐบาล ส่งผลให้ราคาเริ่มอ่อนตัวลงในช่วงปลายเดือน โดยราคาสุกรมี่ชีวิต ณ ตลาดกทม. เดือนเมษายน เฉลี่ย กก.ละ 55.22 บาท อย่างไรก็ตาม ราคาดังกล่าวยังถือว่าอยู่ในเกณฑ์สูง ส่งผลกระทบต่อราคาเนื้อสุกรมี่ชำแหละ รัฐบาลจึงได้ขอความร่วมมือผู้ประกอบการตรึงราคาสุกรมี่ชีวิตอยู่ที่ กก.ละ 50 บาท คิดเป็นราคาเนื้อสุกรมี่ชำแหละหน้าเขียงไม่ควรเกิน กก.ละ 95 - 100 บาท โดยให้มีผลตั้งแต่วันที่ 14 พ.ค.47 เป็นต้นไป ปัจจุบัน (19 พ.ค.47) ราคาสุกรมี่ชีวิตอ่อนตัวลงเป็นเฉลี่ย กก.ละ 50 - 51 บาท คาดว่าจะช่วยให้ภาวะการค้าสุกรมี่ชีวิตและสุกรมี่ชำแหละปรับตัวดีขึ้นในระยะต่อไป

กุ้ง ผลจากการถูกไต่สวนกรณีสหรัฐฯ ฟ้องไทยทุ่มตลาดกุ้ง ทำให้การส่งออกไปตลาดต่างประเทศชะลอตัว โดยเฉพาะสหรัฐฯ ซึ่งเป็นตลาดส่งออกหลัก ส่งผลให้ปริมาณกุ้งกุลาดำมีออกสู่ตลาดภายในประเทศเพิ่มขึ้น โดยราคากุ้งกุลาดำขนาด 50 ตัว/กก. ชื้อชาย ณ ตลาดกลางสมุทรสาคร เดือนเมษายนเฉลี่ย กก.ละ 187 บาท และมีผลกระทบต่อราคากุ้งก้ามกรามซึ่งส่วนใหญ่ใช้บริโภคภายในอ่อนตัวตามไปด้วย กระทรวงพาณิชย์ได้รณรงค์ให้มีการบริโภคกุ้งก้ามกรามเพิ่มขึ้น โดยจัดทำสื่อประชาสัมพันธ์ออกเผยแพร่ รวมทั้งจัดหาสถานที่จำหน่ายให้เกษตรกรเพื่อเพิ่มช่องทางการจำหน่าย และเร่งกระจายผลผลิตผ่านห้างสรรพสินค้า อย่างไรก็ตาม แนวโน้มการส่งออกจะปรับตัวดีขึ้นเนื่องจากสต็อกกุ้งของสหรัฐฯ เหลือน้อยลง ทำให้ราคากุ้งสูงขึ้น ประกอบกับผู้นำเข้าในสหรัฐฯ คาดว่าอัตราภาษี AD ที่จะเรียกเก็บจากกุ้งไทยจะอยู่ในเกณฑ์ต่ำจึงหันมาสั่งซื้อกุ้งจากไทยเพิ่มขึ้น ส่งผลให้ปัจจุบันราคากุ้งในประเทศโดยรวมปรับตัวดีขึ้น โดย ณ 19 พ.ค.47 ราคากุ้งกุลาดำขนาด 50 ตัว/กก. ปรับตัวสูงขึ้นเป็นเฉลี่ย กก.ละ 195 บาท คาดว่าแนวโน้มราคากุ้งจะปรับตัวดีขึ้นอีกในระยะต่อไป

- **กลุ่มพืชผักและผลไม้** ผลไม้สำคัญหลายชนิด ได้แก่ ลิ้นจี่ในภาคเหนือ และเงาะ มังคุด ทุเรียน ภาคตะวันออก ออกสู่ตลาดแล้วประมาณร้อยละ 50 - 60 ทั้งนี้รัฐบาลได้มีมาตรการแก้ไขปัญหาคาผลไม้นี้แล้ว โดยการเร่งกระจายผลผลิตออกนอกแหล่งผลิตไปยังจังหวัดปลายทาง ส่งเสริมการส่งออกผลไม้ จัดงานเทศกาลรณรงค์การบริโภคผลไม้และจัดทำสื่อประชาสัมพันธ์ คาดว่า จะช่วยแก้ไขปัญหาคาผลไม้นี้ได้ในระดับหนึ่ง **หอมแดง** ผลผลิตหอมแดงภาคเหนือออกสู่ตลาดมากขึ้น แต่ผลจากมาตรการแทรกแซงตลาดของภาครัฐ ส่งผลให้ราคาหอมแดงปรับตัวสูงขึ้น โดยราคาหอมแดงแห้งใหญ่คละ ที่เกษตรกรขายได้เฉลี่ยเดือนเมษายน กก.ละ 8.45 บาท ปัจจุบัน (19 พ.ค.47) ราคาปรับตัวสูงขึ้นเป็นเฉลี่ย กก.ละ 11.79 บาท **หอมหัวใหญ่** ผลผลิตหอมหัวใหญ่ภาคเหนือเพิ่มขึ้นจากปีที่ผ่านมาประมาณร้อยละ 67 เนื่องจากสภาพอากาศในปีนี้อ่อนกว่าในขณะที่ยีก่อนผลผลิตได้รับความเสียหายจากภาวะฝนตกชุก ราคาที่เกษตรกรขายได้อ่อนตัวลงตั้งแต่ต้นฤดู แต่ผลจากการแทรกแซงตลาดของจังหวัดเชียงใหม่โดยรับซื้อผลผลิตและกระจายออกนอกแหล่งผลิต รวมทั้งรับจำหน่ายหอมหัวใหญ่

จากเกษตรกรในพื้นที่ อ. ฝาง และ อ.ไชยปราการ ซึ่งช่วยคลี่คลายภาวะตลาดและราคาได้ในระดับหนึ่ง โดยราคาหอมหัวใหญ่ เบอร์ 1 เฉลี่ยเดือนเมษายนยังทรงตัวอยู่ที่เฉลี่ย กก.ละ 3.00 บาท *สับปะรด* ผลผลิตยังออกสู่ตลาดน้อยในขณะที่ความต้องการสับปะรดของโรงงานยังมีอย่างต่อเนื่อง ส่งผลให้ราคาสับปะรดปรับตัวสูงขึ้นต่อเนื่องจากเดือนก่อน โดยราคาที่เกษตรกรขายได้หน้าโรงงานเฉลี่ยเดือนเมษายน กก.ละ 4.86 บาท ปัจจุบัน (19 พ.ค.47) ผลผลิตทยอยออกสู่ตลาดเพิ่มขึ้น ราคาอ่อนตัวลงเล็กน้อยแต่ยังอยู่ในเกณฑ์ดี โดยมีราคา กก.ละ 4.75 บาท

2.3 กลุ่มสินค้าที่ต้องนำเข้า ภาวะการค้าสินค้าในกลุ่มวัตถุดิบอาหารสัตว์ในช่วงเดือนเมษายนปรับตัวดีขึ้นตามภาวะตลาดต่างประเทศ ประกอบกับความต้องการใช้วัตถุดิบของโรงงานอาหารสัตว์เพิ่มสูงขึ้น เนื่องจากผลผลิตมีปริมาณน้อยกว่าความต้องการและสถานการณ์โรคไข้หวัดนกคลี่คลาย *เมล็ดถั่วเหลือง* เข้าสู่ช่วงปลายฤดูถั่วเหลืองฤดูแล้ง ผลผลิตออกสู่ตลาดน้อยลง ราคาเมล็ดถั่วเหลืองที่เกษตรกรขายได้ชนิดละเดือนเมษายนปรับตัวสูงขึ้นเป็นเฉลี่ย กก.ละ 15.28 บาท ซึ่งเป็นราคาที่เกษตรกรขายได้สูงสุดนับตั้งแต่ปี 2540 ความเคลื่อนไหวของราคาในช่วงต้นเดือนพฤษภาคมอ่อนตัวลงเล็กน้อยแต่ยังอยู่ในเกณฑ์สูง เนื่องจากมีฝนตกในแหล่งผลิตบางพื้นที่ ทำให้ผลผลิตคุณภาพไม่ดี มีความชื้นสูง ปัจจุบัน (19 พ.ค.47) เฉลี่ย กก.ละ 14.50 บาท *กากถั่วเหลือง* ราคาสูงขึ้นตามราคาตลาดต่างประเทศจากความวิตกเกี่ยวกับสภาพอากาศที่ไม่เอื้ออำนวยต่อการผลิตถั่วเหลืองในอเมริกาใต้ ส่งผลให้ราคากากถั่วเหลืองนำเข้าสูงตามไปด้วย สำหรับราคากากถั่วเหลืองที่ผลิตในประเทศ (เมล็ดนำเข้า) เฉลี่ยเดือนเมษายน กก.ละ 15.79 บาท ปัจจุบัน (19 พ.ค.47) ราคา กก.ละ 14.55 - 14.65 บาท *ปลาป่น* ความต้องการใช้ปลาป่นเป็นส่วนผสมอาหารสัตว์ในช่วงที่ผ่านมาเพิ่มขึ้น ประกอบกับน้ำมันเชื้อเพลิงมีราคาสูง เรือเล็กงดออกจับปลา อีกทั้งเป็นช่วงปิดอ่าวไทยห้ามจับสัตว์น้ำในฤดูวางไข่ (15 ก.พ. - 15 พ.ค.47) ปริมาณปลาจึงมีออกสู่ตลาดน้อยไม่สอดคล้องกับความต้องการผลผลิตเพื่อเก็บสต็อกของโรงงาน ทำให้ราคาปลาป่นปรับตัวดีขึ้น โดยราคาปลาป่น โปรตีน 60% เดือนเมษายนเฉลี่ย กก.ละ 22.27 บาท ปัจจุบันผู้ผลิตเริ่มระบายผลผลิตออกสู่ตลาดบ้างแล้วเพื่อรองรับผลผลิตฤดูใหม่ ซึ่งชาวประมงจะเริ่มจับปลาในอ่าวไทยได้ตั้งแต่วันที่ 16 พ.ค.47 เป็นต้นไป ส่งผลให้ราคาปลาป่นมีแนวโน้มอ่อนตัวลง โดยราคา ณ 19 พ.ค.47 เฉลี่ย กก.ละ 23.10 บาท อย่างไรก็ตาม ความเคลื่อนไหวด้านราคาในกลุ่มสินค้าวัตถุดิบอาหารสัตว์จะยังอยู่ในระดับสูงต่อไปอีกระยะหนึ่ง เนื่องจากความต้องการของตลาดยังมีสูงอย่างต่อเนื่อง

3. มาตรการแก้ไขปัญหา/การช่วยเหลือผ่านกองทุนรวมเพื่อช่วยเหลือเกษตรกร (ด้านการตลาด)

การให้ความช่วยเหลือด้านการตลาดสินค้าเกษตร

ในปีงบประมาณ 2547 ได้อนุมัติให้ดำเนินมาตรการช่วยเหลือสินค้าเกษตรแล้ว ได้แก่ ข้าว มันสำปะหลัง กุ้งกุลาดำ กาแฟ หอมหัวใหญ่ ลิ้นจี่ และเงาะ มังคุด ทุเรียน รวมวงเงิน 7,146.514 ล้านบาท และช่วยเหลือสินค้าเกษตรที่มีปัญหาเร่งด่วน ได้แก่ หอมแดง หอมแบ่ง และผักต่าง ๆ วงเงิน 35 ล้านบาท (รวมวงเงินทั้งหมด 7,181.514 ล้านบาท)

วงเงินช่วยเหลือด้านการตลาดสินค้าเกษตร

AO1 : วงเงินคชก./ตาราง ปี 46

หน่วย : ล้านบาท

สินค้า	ปี 2541	ปี 2542	ปี 2543	ปี 2544	ปี 2545	ปี 2546	ปี 2547
1 ข้าว	1,645.600	2,676.950	3,471.610	4,148.883	4,469.366	2,008.652	4,571.181
2 ข้าวโพดเลี้ยงสัตว์		1,509.600	411.945	269.000	209.323		
3 มันสำปะหลัง			1,833.607	2,753.086	965.485		1,611.970
4 ปาล์มน้ำมัน		1,000.000	500.000	250.000			
5 มะพร้าว			150.000	145.000			
6 กาแฟ			35.600	801.783	18.548	21.308	83.500
7 หอมแดง	52.000	130.000	130.000				
8 กระเทียม	30.000			200.875			
9 หอมหัวใหญ่	60.500	230.000	67.000				243.000
10 ลูกเดือย			10.000				
11 ไข่ไก่	60.000	30.000	60.000	60.000			
12 ไข่เนื้อ			300.000				
13 สุกกร	170.000		235.000				
14 ปลาโอ			20.200				
15 ปลาเปิด			245.600				
16 กุ้งกุลาดำ		1,000.000					206.563
17 เกล็ดทะเล	60.000	60.000					
18 ปอ	120.000	86.000					
19 ผลไม้						672.500	
20 สับปะรด		200.000	724.000	50.000			
21 ทุเรียน		260.000	135.500	200.000	550.000		
22 ลิ้นจี่					200.000		110.000
23 ลำไย			648.000		1,503.677	450.000	0.300
24 เงาะ		103.000	420.000	20.500	250.000		
25 มังคุด					100.000		
26 เงาะ มังคุด ทุเรียน				40.000			320.000
27 มะละกอ		60.600					
28 มะนาว		50.000	22.000				
29 พริกแห้ง			32.000				
30 อ้อยและน้ำตาลทราย			800.00				
31 น้ำมันดิบ			360.00	488.000			
รวมทั้งสิ้น	2,198.100	7,396.150	10,612.062	9,427.127	8,266.399	3,152.460	7,146.514

*หมายเหตุ : การแทรกแซงส่งออกและกลางตลาดปี 2545 ใช้บรวมกับการแก้ไขปัญหาราคาผลไม้ปี 2545

ราคาเฉลี่ยสินค้าเกษตรสำคัญที่เกษตรกรขายได้ ปี 2542 - 2547

F: ราคาเฉลี่ยจัดกลุ่ม 46 D:AO1

	สินค้า	ราคาเฉลี่ย																
		ปี 2542			ปี 2543			ปี 2544			ปี 2545			ปี 2546			ปี 2547	
		เฉลี่ย	สูงสุด	ต่ำสุด	เฉลี่ย	สูงสุด	ต่ำสุด	เฉลี่ย	สูงสุด	ต่ำสุด	เฉลี่ย	สูงสุด	ต่ำสุด	เฉลี่ย	สูงสุด	ต่ำสุด	เม.ย.	(19 พ.ค.)
1	กลุ่มสินค้าผลิตเพื่อการส่งออก																	
	ข้าวเปลือกนาปรัง (บาท/ตัน)	5,054	6,117 ม.ค.	4,510 ต.ค.	4,390	4,889 ก.พ.	3,900 ก.ย.	4,260	4,380 ก.ค.	4,050 เม.ย.	4,602	4,793 มิ.ย.	4,439 ม.ค.	4,635	4,795 ก.ค.	4,513 เม.ย.	5,193	5,200-5,350
	ข้าวเปลือกนาปี (บาท/ตัน)	5,425	6,164 ม.ค.	4,723 ธ.ค.	4,688	4,967 ก.พ.	4,341 ธ.ค.	4,385	4,421 ธ.ค.	4,339 มี.ค.	4,646	4,728 ต.ค.	4,514 ม.ค.	4,593	4,700 มี.ค.	4,434 พ.ย.	-	-
	ข้าวเปลือกหอมมะลิ (บาท/ตัน)	7,132	8,455 ก.ย.	6,462 เม.ย.	7,362	8,177 ก.ย.	6,413 ธ.ค.	5,628	6,583 ม.ค.	4,822 ธ.ค.	6,116	6,874 ก.ย.	5,216 ม.ค.	8,095	9,315 ก.ย.	6,425 ม.ค.	9,567	9,000-9,400
	ข้าวเปลือกเหนียว (บาท/ตัน)	5,084	5,831 ม.ค.	4,562 พ.ย.	4,916	5,295 ต.ค.	4,528 มี.ค.	5,573	6,018 ก.ค.	4,739 พ.ย.	5,612	6,293 ก.ย.	5,063 ม.ค.	6,239	7,125 ก.ย.	5,397 ม.ค.	6,669	6,500-6,700
2 ^{1/}	หัวมันสำปะหลัง สดคละ (บาท/กก.)	0.77	0.94 มี.ค.	0.62 ก.ย.	0.62	0.70 มิ.ย.	0.54 ก.ย.	0.87	1.06 ก.ค.	0.66 ก.พ.	0.78	1.16 เม.ย.	0.91 ต.ค.	0.82	0.94 ก.พ.	0.77 ต.ค.	0.80	0.82
3	ยางพารา แผ่นดิบชั้น 3 (บาท/กก.)	17.91	22.23 พ.ย.	15.28 ส.ค.	21.47	22.59 ก.พ.	19.28 ม.ค.	20.94	24.34 มิ.ย.	15.93 ธ.ค.	27.10	32.35 ก.ย.	20.15 ม.ค.	37.63	43.45 ต.ค.	32.43 ม.ค.	45.94	49.15
4	ไก่เนื้อ หน้าโรงฆ่า (บาท/กก.)	26.89	31.77 ก.ค.	20.68 ก.ย.	25.72	29.02 ก.พ.	22.00 เม.ย.	30.31	34.50 ก.ค.	23.34 มี.ค.	25.21	31.27 ม.ค.	21.38 ก.ย.	26.75	35.00 ก.ค.	19.60 มี.ค.	30.11	25.00-31.00
5	กุ้งกุลาดำ ขนาด 50 ตัว/กก. (บาท/กก.)	230.00	263.00 ต.ค.	202.00 มิ.ย.	293.00	347.00 ส.ค.	256.00 ม.ค.	255.00	303.00 ม.ค.	203.00 ต.ค.	244.00	275.00 ก.พ.	220.00 ก.ค.	215.00	239.00 เม.ย.	154.00 ต.ค.	187.00	195.00
6	กาแฟ (บาท/กก.)	50.31	57.17 ก.พ.	43.00 เม.ย.	27.97	32.77 พ.ย.	20.57 มี.ค.	29.17	31.46 เม.ย.	18.50 พ.ย.	23.50	25.76 ม.ค.	21.00 พ.ย.	31.04	35.00 ธ.ค.	24.35 มี.ค.	-	-
7	ลำไย เกรดเอเอ(เกษตรกรขายได้) (บาท/กก.)	31.83	32.89 ส.ค.	30.78 ก.ค.	18.08	18.38 ก.ค.	17.79 ส.ค.	35.00	37.75 ก.ค.	32.25 ส.ค.	30.25	38.25 มิ.ย.	20.75 ก.ค.	29.11	35.00 ม.ค.	23.95 ก.ย.	36.70	30.00-33.00

	สินค้า	ปี																
		ปี 2542			ปี 2543			ปี 2544			ปี 2545			ปี 2546			ปี 2547	
		เฉลี่ย	สูงสุด	ต่ำสุด	เฉลี่ย	สูงสุด	ต่ำสุด	เฉลี่ย	สูงสุด	ต่ำสุด	เฉลี่ย	สูงสุด	ต่ำสุด	เฉลี่ย	สูงสุด	ต่ำสุด	เม.ย.	(19 พ.ค.)
	กลุ่มสินค้าผลิตเพื่อบริโภคภายในประเทศ																	
8	สับปรอด โรงงานรับซื้อ (บาท/กก.)	2.56	3.78	1.57	2.27	3.57	1.54	2.53	3.50	1.55	4.42	4.96	3.73	4.42	4.75	3.13	4.86	4.75
			ก.พ.	พ.ย.		ก.ย.	มี.ย.		ก.ย.	มี.ค.		ต.ค.	ม.ค.		มี.ย.	พ.ย.		
9 ^{2/}	ข้าวโพดเลี้ยงสัตว์ (ความชื้นไม่เกิน 14.5%) (บาท/กก.)	4.21	4.79	3.66	4.26	4.89	3.52	3.93	4.03	3.83	4.17	4.36	3.89	4.48	4.72	4.20	5.71	6.50
			ก.ค.	ม.ค.		เม.ย.	ก.ย.		มี.ย.	มี.ค.		พ.ค.	ม.ค.		ก.ค.-ส.ค.	ม.ค.		
10	ปาล์มทะลาย คุณภาพเปอร์เซ็นต์น้ำมัน 17% (บาท/กก.)	2.51	5.39	1.32	1.83	2.58	1.45	1.43	2.09	1.00	2.70	4.71	2.06	2.76	4.03	1.96	3.29	2.95-3.20
			ม.ค.	พ.ย.		มี.ย.	มี.ค.		ธ.ค.	มี.ค.		ธ.ค.	พ.ค.		ม.ค.	เม.ย.		
11	มะพร้าว ผลใหญ่แห้งทั้งเปลือก (บาท/ผล)	7.27	11.04	4.61	2.60	5.20	1.72	2.52	3.91	1.97	3.31	4.52	2.21	3.41	3.87	2.67	5.72	5.26
			ม.ค.	ก.ค.		ม.ค.	ก.ย.		พ.ย.	ก.พ.		เม.ย.	ก.ย.		พ.ย.	ก.ค.		
12 ^{3/}	หอมหัวใหญ่ เบอร์ 1 (บาท/กก.)	6.75	18.75	3.37	4.33	13.66	3.00	5.84	18.40	5.62	5.67	14.50	5.52	15.74	24.30	10.50	3.00	3.00
			พ.ย.	ก.พ.		พ.ย.	เม.ย.		ธ.ค.	มี.ค.		ธ.ค.	ม.ค.		ม.ค.	มี.ค.		
13	หอมแดง แห้งใหญ่คละ (บาท/กก.)	17.48	29.87	12.08	10.42	28.17	6.80	15.24	33.35	10.83	17.44	40.84	11.67	16.35	23.44	12.85	8.45	11.79
			พ.ย.	ก.พ.		ก.ย.	ม.ค.		ธ.ค.	ม.ค.		พ.ย.	มี.ค.		ม.ค.	ม.ค.		
14	กระเทียม แห้งใหญ่คละ (บาท/กก.)	31.65	44.00	22.67	24.26	32.38	18.75	20.33	31.08	15.15	22.42	36.43	19.16	27.62	34.64	22.74	17.28	22.00
			ม.ค.	ก.ค.		ก.พ.	มี.ค.		ธ.ค.	พ.ค.		พ.ย.	มี.ค.		ม.ค.	เม.ย.		
15	สุกร ขายส่ง ตลาดกทม. (บาท/กก.)	42.20	49.50	29.35	33.86	35.24	31.06	37.12	42.50	30.55	38.41	40.69	32.03	32.82	38.93	24.60	55.22	50.00-51.00
			พ.ค.	ต.ค.		ก.ค.	ธ.ค.		มี.ย.	ม.ค.		ส.ค.	ธ.ค.		มี.ย.	มี.ค.		
16	ไข่ไก่สด คละ (บาท/ฟอง)	1.54	1.74	1.26	1.17	1.35	1.02	1.50	1.74	1.01	1.41	1.58	1.17	1.42	1.63	1.02	2.11	2.20
			ม.ค.	พ.ย.		ก.ย.	ธ.ค.		ก.ย.	ม.ค.		พ.ค.	ธ.ค.		ก.ย.	ม.ค.		
17	เกลือทะเล (บาท/ตัน)	1,625	2,244	511	1,609	2,044	944	1,728	1,917	1,316	1,298	1,557	1,147	972	1,079	778	914	955.96
			พ.ย.	ม.ค.		ก.ค.	ก.พ.		ก.ย.	ม.ค.		ม.ค.	พ.ค.		ม.ค.	พ.ค.		

	สินค้า	ปี 2542																
		ปี 2542			ปี 2543			ปี 2544			ปี 2545			ปี 2546			ปี 2547	
		เฉลี่ย	สูงสุด	ต่ำสุด	เฉลี่ย	สูงสุด	ต่ำสุด	เฉลี่ย	สูงสุด	ต่ำสุด	เฉลี่ย	สูงสุด	ต่ำสุด	เฉลี่ย	สูงสุด	ต่ำสุด	เม.ย.	(19 พ.ค.)
18	กลุ่มสินค้าที่ต้องนำเข้า ถั่วเหลือง ชนิดคละ (บาท/กก.)	8.70	10.16	7.79	9.25	9.87	8.11	9.72	10.10	9.06	10.16	11.36	9.48	10.29	11.64	9.73	15.28	14.50
			ม.ค.	ก.ย.		ธ.ค.	ก.พ.		พ.ย.	ส.ค.		มี.ย.	ม.ค.		ธ.ค.			
19	กากถั่วเหลือง ผลิตจากเมล็ดในประเทศ ขายส่ง กทม. (บาท/กก.)	9.50	9.50		9.87	10.95	9.50	10.87	11.23	10.08	10.38	10.59	10.14	11.57	13.18	10.65	16.53	15.40-15.50
			ต.ค.			ธ.ค.	ม.ค.		ก.พ.	ธ.ค.		ธ.ค.	เม.ย.		พ.ย.	ม.ค.		
20	ปลาป่น ตลาด กทม. (โปรตีน 60%) (บาท/กก.)	16.22	19.26	14.56	14.45	16.11	13.23	18.77	21.88	16.35	18.22	21.14	16.07	18.83	20.35	16.55	22.27	23.10
			ธ.ค.	ก.พ.		มี.ย.	ก.พ.		ก.ค.	ธ.ค.		มี.ค.	ต.ค.		พ.ย.	ม.ค.		

หมายเหตุ

- ^{1/} ปีการผลิต เริ่มตั้งแต่ ต.ค. - ก.ย.
^{2/} ปีการผลิต เริ่มตั้งแต่ ก.ค. - มี.ย.
^{3/} ปีการผลิต เริ่มตั้งแต่ พ.ย. - เม.ย.

ราคารับจำหน่ายสินค้าเกษตร ปี 2546/47

ลำดับที่	สินค้า	ราคารับจำหน่าย																																																
1.	ข้าวนาปี	<p>กำหนดราคารับจำหน่ายข้าวเปลือกนาปี ปีการผลิต 2546/47 (ณ ความชื้นไม่เกิน 15%) ดังนี้</p> <table border="1"> <thead> <tr> <th>ชนิดข้าว</th> <th>บาท/ตัน</th> </tr> </thead> <tbody> <tr> <td>1) ข้าวเปลือกหอมมะลิ</td> <td></td> </tr> <tr> <td>ข้าวเปลือกหอมมะลิ ชนิดสีได้ตันข้าว 42 กรัม</td> <td>7,000</td> </tr> <tr> <td>ข้าวเปลือกหอมมะลิ ชนิดสีได้ตันข้าว 40 กรัม</td> <td>6,900</td> </tr> <tr> <td>ข้าวเปลือกหอมมะลิ ชนิดสีได้ตันข้าว 38 กรัม</td> <td>6,800</td> </tr> <tr> <td>ข้าวเปลือกหอมมะลิ ชนิดสีได้ตันข้าว 36 กรัม</td> <td>6,700</td> </tr> <tr> <td colspan="2">หมายเหตุ : โดยให้ปรับเพิ่ม – ลดตามจำนวนกรัม ในอัตรากรัมละ 50 บาท</td> </tr> <tr> <td colspan="2">สำหรับการรับจำหน่ายข้าวเปลือกหอมมะลิที่ยุ้งวางของเกษตรกรให้กำหนดราคา รับจำหน่าย ตันละ 6,700 บาท ส่วนข้าวเปลือกหอมจังหวัดในภาคเหนือตอนล่างและ ภาคกลาง ให้กำหนดราคารับจำหน่ายตันละ 5,460 – 5,700 บาท ตามคุณภาพที่ กำหนด</td> </tr> <tr> <td>2) ข้าวเปลือกเจ้านาปี</td> <td></td> </tr> <tr> <td colspan="2">(2.1) พันธุ์ไวแสง</td> </tr> <tr> <td>ข้าวเปลือกเจ้านาปี 100% (ชนิดสีเป็นข้าวสาร 100%)</td> <td>5,330</td> </tr> <tr> <td>ข้าวเปลือกเจ้านาปี 5% (ชนิดสีเป็นข้าวสาร 5%)</td> <td>5,235</td> </tr> <tr> <td>ข้าวเปลือกเจ้านาปี 10% (ชนิดสีเป็นข้าวสาร 10%)</td> <td>5,045</td> </tr> <tr> <td>ข้าวเปลือกเจ้านาปี 15% (ชนิดสีเป็นข้าวสาร 15%)</td> <td>4,950</td> </tr> <tr> <td>ข้าวเปลือกเจ้านาปี 25% (ชนิดสีเป็นข้าวสาร 25%)</td> <td>4,760</td> </tr> <tr> <td colspan="2">(2.2) พันธุ์ กข. ซึ่งเป็นพันธุ์ไม่ไวแสงและเป็นพันธุ์เดียวกับการปลูกข้าวนาปรัง</td> </tr> <tr> <td>ข้าวเปลือกเจ้านาปี 100% (ชนิดสีเป็นข้าวสาร 100%)</td> <td>4,975</td> </tr> <tr> <td>ข้าวเปลือกเจ้านาปี 5% (ชนิดสีเป็นข้าวสาร 5%)</td> <td>4,880</td> </tr> <tr> <td>ข้าวเปลือกเจ้านาปี 10% (ชนิดสีเป็นข้าวสาร 10%)</td> <td>4,785</td> </tr> <tr> <td>ข้าวเปลือกเจ้านาปี 15% (ชนิดสีเป็นข้าวสาร 15%)</td> <td>4,690</td> </tr> <tr> <td>ข้าวเปลือกเจ้านาปี 25% (ชนิดสีเป็นข้าวสาร 25%)</td> <td>4,500</td> </tr> <tr> <td>3) ข้าวเปลือกเหนียว</td> <td></td> </tr> <tr> <td>ข้าวเปลือกเหนียว 10% เมล็ดยาว</td> <td>5,900</td> </tr> <tr> <td>ข้าวเปลือกเหนียวคละ</td> <td>5,650</td> </tr> </tbody> </table>	ชนิดข้าว	บาท/ตัน	1) ข้าวเปลือกหอมมะลิ		ข้าวเปลือกหอมมะลิ ชนิดสีได้ตันข้าว 42 กรัม	7,000	ข้าวเปลือกหอมมะลิ ชนิดสีได้ตันข้าว 40 กรัม	6,900	ข้าวเปลือกหอมมะลิ ชนิดสีได้ตันข้าว 38 กรัม	6,800	ข้าวเปลือกหอมมะลิ ชนิดสีได้ตันข้าว 36 กรัม	6,700	หมายเหตุ : โดยให้ปรับเพิ่ม – ลดตามจำนวนกรัม ในอัตรากรัมละ 50 บาท		สำหรับการรับจำหน่ายข้าวเปลือกหอมมะลิที่ยุ้งวางของเกษตรกรให้กำหนดราคา รับจำหน่าย ตันละ 6,700 บาท ส่วนข้าวเปลือกหอมจังหวัดในภาคเหนือตอนล่างและ ภาคกลาง ให้กำหนดราคารับจำหน่ายตันละ 5,460 – 5,700 บาท ตามคุณภาพที่ กำหนด		2) ข้าวเปลือกเจ้านาปี		(2.1) พันธุ์ไวแสง		ข้าวเปลือกเจ้านาปี 100% (ชนิดสีเป็นข้าวสาร 100%)	5,330	ข้าวเปลือกเจ้านาปี 5% (ชนิดสีเป็นข้าวสาร 5%)	5,235	ข้าวเปลือกเจ้านาปี 10% (ชนิดสีเป็นข้าวสาร 10%)	5,045	ข้าวเปลือกเจ้านาปี 15% (ชนิดสีเป็นข้าวสาร 15%)	4,950	ข้าวเปลือกเจ้านาปี 25% (ชนิดสีเป็นข้าวสาร 25%)	4,760	(2.2) พันธุ์ กข. ซึ่งเป็นพันธุ์ไม่ไวแสงและเป็นพันธุ์เดียวกับการปลูกข้าวนาปรัง		ข้าวเปลือกเจ้านาปี 100% (ชนิดสีเป็นข้าวสาร 100%)	4,975	ข้าวเปลือกเจ้านาปี 5% (ชนิดสีเป็นข้าวสาร 5%)	4,880	ข้าวเปลือกเจ้านาปี 10% (ชนิดสีเป็นข้าวสาร 10%)	4,785	ข้าวเปลือกเจ้านาปี 15% (ชนิดสีเป็นข้าวสาร 15%)	4,690	ข้าวเปลือกเจ้านาปี 25% (ชนิดสีเป็นข้าวสาร 25%)	4,500	3) ข้าวเปลือกเหนียว		ข้าวเปลือกเหนียว 10% เมล็ดยาว	5,900	ข้าวเปลือกเหนียวคละ	5,650
ชนิดข้าว	บาท/ตัน																																																	
1) ข้าวเปลือกหอมมะลิ																																																		
ข้าวเปลือกหอมมะลิ ชนิดสีได้ตันข้าว 42 กรัม	7,000																																																	
ข้าวเปลือกหอมมะลิ ชนิดสีได้ตันข้าว 40 กรัม	6,900																																																	
ข้าวเปลือกหอมมะลิ ชนิดสีได้ตันข้าว 38 กรัม	6,800																																																	
ข้าวเปลือกหอมมะลิ ชนิดสีได้ตันข้าว 36 กรัม	6,700																																																	
หมายเหตุ : โดยให้ปรับเพิ่ม – ลดตามจำนวนกรัม ในอัตรากรัมละ 50 บาท																																																		
สำหรับการรับจำหน่ายข้าวเปลือกหอมมะลิที่ยุ้งวางของเกษตรกรให้กำหนดราคา รับจำหน่าย ตันละ 6,700 บาท ส่วนข้าวเปลือกหอมจังหวัดในภาคเหนือตอนล่างและ ภาคกลาง ให้กำหนดราคารับจำหน่ายตันละ 5,460 – 5,700 บาท ตามคุณภาพที่ กำหนด																																																		
2) ข้าวเปลือกเจ้านาปี																																																		
(2.1) พันธุ์ไวแสง																																																		
ข้าวเปลือกเจ้านาปี 100% (ชนิดสีเป็นข้าวสาร 100%)	5,330																																																	
ข้าวเปลือกเจ้านาปี 5% (ชนิดสีเป็นข้าวสาร 5%)	5,235																																																	
ข้าวเปลือกเจ้านาปี 10% (ชนิดสีเป็นข้าวสาร 10%)	5,045																																																	
ข้าวเปลือกเจ้านาปี 15% (ชนิดสีเป็นข้าวสาร 15%)	4,950																																																	
ข้าวเปลือกเจ้านาปี 25% (ชนิดสีเป็นข้าวสาร 25%)	4,760																																																	
(2.2) พันธุ์ กข. ซึ่งเป็นพันธุ์ไม่ไวแสงและเป็นพันธุ์เดียวกับการปลูกข้าวนาปรัง																																																		
ข้าวเปลือกเจ้านาปี 100% (ชนิดสีเป็นข้าวสาร 100%)	4,975																																																	
ข้าวเปลือกเจ้านาปี 5% (ชนิดสีเป็นข้าวสาร 5%)	4,880																																																	
ข้าวเปลือกเจ้านาปี 10% (ชนิดสีเป็นข้าวสาร 10%)	4,785																																																	
ข้าวเปลือกเจ้านาปี 15% (ชนิดสีเป็นข้าวสาร 15%)	4,690																																																	
ข้าวเปลือกเจ้านาปี 25% (ชนิดสีเป็นข้าวสาร 25%)	4,500																																																	
3) ข้าวเปลือกเหนียว																																																		
ข้าวเปลือกเหนียว 10% เมล็ดยาว	5,900																																																	
ข้าวเปลือกเหนียวคละ	5,650																																																	

ข้าว

1. การผลิตและความต้องการใช้

	2542/43	2543/44	2544/45	2545/46	2546/47 (ประมาณการ)
ผลผลิตข้าว (ล้านตัน)					
โลก	607.900	592.100	592.800	566.700	582.700
ไทย					
- นาปี	19.016	19.788	20.899	19.997	20.909
- นาปรัง	5.156	6.056	5.790	5.948	5.717
รวม	24.172	25.844	26.689	25.945	26.626
ความต้องการ	13.600	14.163	14.798	15.034	15,193 (เป้าหมาย)
ส่งออก (มก.- ธค.) (ข้าวสาร)	6.57	7.52	7.244	7.585	8.0
ปริมาณคงเหลือ	4.865	5.308	6.512	6.059	5.370
ราคา (บาท/ตัน)					
- ข้าวเปลือกเจ้าหอมมะลิ	7,284	5,962	5,864	7,767	9,500
- ข้าวเปลือกเจ้านาปี 5%	4,785	4,434	4,580	4,667	5,450
- ข้าวเปลือกเจ้าเหนียว	4,853	5,628	5,524	6,090	6,600
- ข้าวเปลือกเจ้านาปรัง	4,390	4,260	4,602	4,667	5,400 (เมษ. 47)
ต้นทุนการผลิต (บาท/ตัน)					
ข้าวเปลือกหอมมะลิ	5,408.61	5,963.86	5,746.82	6,200.77	6,092.00
ข้าวเปลือกเจ้านาปี	4,614.81	4,265.85	3,994.52	4,451.55	4,009.00
ข้าวเปลือกเหนียว	4,750.13	4,999.14	4,798.22	5,064.19	5,075.00
ข้าวเปลือกนาปรัง	3,238.72	3,254.72	3,421.02	3,344.32	3,424.00

2. สถานการณ์การผลิต กระทรวงเกษตรและสหกรณ์ประเมินการผลิตข้าว ปี 2546/47 ดังนี้

พื้นที่เพาะปลูก ผลผลิตข้าวนาปรัง ปี 2547

ภาค	พื้นที่เพาะปลูก (ล้านไร่)			ผลผลิต (ล้านตัน)		
	2546	2547	Δ%	2546	2547	Δ%
รวม	9.532	8.458	-11.27	6.426	5.717	-11.03
เหนือ	3.360	3.030	-9.82	2.248	2.026	-9.88
ตะวันออกเฉียงเหนือ	0.879	0.708	-19.45	0.449	0.349	-22.27
กลาง	5.142	4.570	-11.12	3.660	3.274	-10.55
ใต้	0.151	0.15	-0.66	0.068	0.068	-

ที่มา : สำนักงานเศรษฐกิจการเกษตร

กระทรวงเกษตรและสหกรณ์ฯ คาดว่าในปี 2547 จะมีผลผลิตข้าวนาปรัง จำนวน 5.717 ล้านตัน น้อยกว่าปี 2546 ซึ่งมีผลผลิต จำนวน 5.948 ล้านตันข้าวเปลือก ลดลงร้อยละ 3.88 เนื่องจากคาดว่าสภาพ น้ำในเขื่อนจะมีไม่เพียงพอสำหรับการเพาะปลูกในบางพื้นที่ทำให้ผลผลิตลดลง โดยขณะนี้มีการเก็บเกี่ยว ในภาคกลางแถบจังหวัดสุพรรณบุรี ปทุมธานี นครนายก สิงห์บุรี ปราชินบุรี ฉะเชิงเทรา และในภาคเหนือ ตอนล่างแถบจังหวัดนครสวรรค์ กำแพงเพชร พิจิตร และ พิษณุโลก และพิจิตร ซึ่งคาดว่าจะมีการเก็บเกี่ยวไปแล้ว ประมาณร้อยละ 45 ของปริมาณผลผลิตทั้งหมด

3. ภาวะและราคาข้าว

ในช่วงเดือนเมษายน ราคาข้าวเปลือกนาปรังในตลาดทั่วไปทรงตัวต่อเนื่องจากช่วงปลาย เดือนมีนาคมที่ผ่านมา เนื่องจากความต้องการข้าวสารเพื่อการส่งออกมีไม่มากนัก ราคาข้าวเปลือกยังอยู่ในระดับที่เกษตรกรพอใจ ส่วนราคาข้าวเปลือกปทุมธานีปรับตัวลดลงเนื่องจากปริมาณข้าวปทุมธานีได้ออกสู่ตลาดมากและคุณภาพข้าวที่ไม่ได้ตามมาตรฐาน โดยราคาข้าวเปลือกเจ้า 5% ความชื้นไม่เกิน 15% ราคาตันละ 5,400 บาท (ราคาเฉลี่ยปลายเดือนมีนาคมอยู่ที่ตันละ 5,475 บาท) ขณะที่ข้าวเปลือกปทุมธานี ราคาตันละ 5,600 บาท ลดลงจากเดือนมีนาคมที่ผ่านมา ประมาณตันละ 400 บาท ส่วนข้าวเปลือกหอมมะลิ และข้าวเปลือกเหนียวราคาเฉลี่ยช่วงเดือนเมษายนปรับตัวสูงขึ้นจากเดือนมีนาคม โดยข้าวเปลือกหอมมะลิ เดือนเมษายนราคาเฉลี่ยตันละ 9,567 บาท (เดือนมีนาคมเฉลี่ยตันละ 9,270 บาท) และข้าวเปลือกเหนียว ราคาเฉลี่ยตันละ 6,669 บาท (เดือนมีนาคมเฉลี่ยตันละ 6,514 บาท)

4. การส่งออก

ปี 2547 รัฐบาลตั้งเป้าหมายการส่งออกข้าว 8.0 ล้านตัน จากตัวเลขการส่งออกเบื้องต้น ของกรมการค้าต่างประเทศ ตั้งแต่ 1 มค. - 11 พค. 47 ไทยส่งข้าวออกไปต่างประเทศแล้ว จำนวน 2,262,671 ตัน มากกว่าในช่วงระยะเวลาเดียวกันของปีที่ผ่านมา 855,955 ตัน หรือเพิ่มขึ้นร้อยละ 37.83

5. สภาพปัญหาและสาเหตุ

5.1 ผลผลิตส่วนใหญ่ออกสู่ตลาดพร้อมกันมากและกระจุกตัวในช่วงต้นฤดู ทำให้ราคาปรับตัวลดลง

5.2 เศรษฐกิจโลกและประเทศผู้ซื้อยังอยู่ในภาวะตกต่ำ การขายข้าวในตลาดโลกมีการแข่งขันกันสูง ตลาดข้าวจึงเป็นของผู้ซื้อ

5.3 ราคาข้าวส่งออกมีผลต่อราคาภายในประเทศ หากราคาส่งออกสูงทำให้ราคาภายในประเทศสูงตามไปด้วย

ราคาข้าวเปลือกหอมมะลิ ที่โรงสีรับซื้อในส่วนภูมิภาค

หน่วย : บาท/ตัน

ปี	มก.	ภพ.	มิล.	เมย.	พค.	มีย.	กค.	สค.	กย.	ตค.	พย.	ธค.	เฉลี่ย
2534	3,620	3,847	3,855	3,771	3,810	3,962	4,186	4,474	4,500	4,550	4,502	4,488	4,130
2535	3,915	4,275	4,250	4,347	4,517	4,652	4,976	4,942	4,790	4,720	4,850	4,176	4,534
2536	4,297	4,450	4,376	4,369	4,395	4,450	4,698	4,787	4,850	4,774	4,850	4,617	4,576
2537	4,952	5,082	4,909	4,874	4,900	4,880	4,790	4,850	4,850	4,850	4,850	3,972	4,813
2538	4,062	4,137	4,115	4,117	4,200	4,355	4,806	4,951	4,957	5,184	4,642	4,658	4,515
2539	4,810	4,850	4,850	5,105	5,326	5,697	5,786	6,119	6,969	6,992	6,900	6,172	5,798
2540	6,825	7,214	7,819	7,950	7,990	8,340	9,174	9,651	9,215	8,785	6,835	7,140	8,078
2541	9,352	9,508	8,909	8,738	8,709	8,664	8,501	8,388	8,041	7,258	6,332	6,298	8,225
2542	6,855	6,685	6,603	6,462	6,614	6,638	6,958	7,436	8,455	8,354	7,850	6,676	7,132
2543	6,743	6,781	6,885	6,977	7,311	7,477	8,005	8,135	8,177	8,146	7,289	6,413	7,362
2544	6,583	6,389	6,085	6,140	5,933	5,750	5,711	5,170	4,929	5,151	4,867	4,822	5,628
2545	5,216	5,410	5,472	5,550	5,625	6,248	6,735	6,785	6,874	6,758	6,340	6,375	6,116
2546	6,425	6,778	7,560	7,850	7,990	8,340	8,465	8,818	9,315	8,950	7,980	8,665	8,095
2547	9,376	9,175	9,270	9,567	9,400	(14 พค. 47)							7,798

หมายเหตุ เป็นราคารับซื้อเฉลี่ยหน้าโรงสีจังหวัดสุรินทร์ อุตรดิตถ์ อุบลราชธานี และนครราชสีมา (ชนิดสีได้คืนข้าว 36 กรัม)

ราคาข้าวเปลือกเหนียว (เมล็ดยาว) ที่โรงสีรับซื้อในส่วนภูมิภาค

หน่วย : บาท/ตัน

ปี	มก.	ภพ.	มิล.	เมย.	พค.	มีย.	กค.	สค.	กย.	ตค.	พย.	ธค.	เฉลี่ย
2534	3,354	3,550	3,512	3,376	3,336	3,537	3,907	4,388	4,317	4,070	3,907	3,613	3,739
2535	3,707	4,178	4,173	4,176	4,397	4,272	4,273	4,152	3,941	3,649	3,413	3,694	4,002
2536	3,571	3,850	3,776	3,730	3,684	3,412	3,359	3,205	3,268	3,486	3,754	3,614	3,559
2537	3,861	3,843	3,678	3,799	3,755	3,684	3,684	3,741	3,875	3,875	3,450	3,493	3,728
2538	3,578	3,683	3,684	3,943	4,186	4,394	4,807	5,013	4,805	4,838	4,254	4,495	4,307
2539	4,800	4,771	4,770	4,820	4,874	5,037	4,964	5,280	5,828	5,108	5,008	5,180	5,037
2540	5,796	6,169	6,338	6,338	6,513	6,863	7,638	8,206	8,321	8,589	7,993	7,234	7,167
2541	8,491	8,521	7,880	7,970	8,099	8,033	7,971	7,880	7,730	7,155	6,263	6,000	7,666
2542	5,831	5,536	5,241	5,033	5,174	4,877	4,783	4,997	5,304	4,876	4,562	4,790	5,084
2543	4,667	4,549	4,528	4,706	4,831	4,828	5,068	5,203	5,208	5,295	5,111	4,997	4,916
2544	5,467	5,612	5,550	5,651	5,795	5,948	6,018	5,830	5,750	5,509	4,739	5,006	5,573
2545	5,063	5,124	5,112	5,374	5,657	5,781	5,913	6,155	6,293	6,073	5,568	5,236	5,612
2546	5,397	5,774	5,950	6,000	6,058	6,229	6,576	6,923	7,125	6,248	6,220	6,367	6,239
2547	6,730	6,510	6,514	6,669	6,900	(14 พค. 47)							5,554

หมายเหตุ : เป็นราคารับซื้อเฉลี่ยหน้าโรงสีจังหวัดอุตรดิตถ์

สำนักส่งเสริมการค้าสินค้าเกษตร

ที่มา : สำนักงานการค้าภายในจังหวัด

ราคาข้าวเปลือกเจ้านาปรัง ความชื้น 15% ตลาดก้านทร้ง / ทำข้าวลาดยาว

หน่วย : บาท/ตัน

ปี	มค.	กพ.	มีค.	เมย.	พค.	มิย.	กค.	สค.	กย.	ตค.	พย.	ธค.	เฉลี่ย
2536				2,350	2,456	2,600	2,865	3,011	3,000	3,363			2,806
2537				3,745	3,081	3,060	3,342	3,788	3,803	3,821	3,850		3,561
2538				3,707	3,913	4,542	4,961	4,879	4,950	5,237	4,705		4,612
2539			4,950	4,338	4,475	4,800	4,781	4,493	4,692	4,336	4,296	4,356	4,552
2540			4,494	4,269	4,389	4,375	4,794	5,125	5,228	5,563	5,500	5,956	4,969
2541	6,575	6,770	6,599	6,681	6,568	7,211	7,281	7,400	7,296	6,495	5,544	5,679	6,675
2542	6,213	5,611	5,368	4,859	4,840	5,200	5,303	5,248	4,997	4,671	4,655	4,797	5,147
2543	4,825		4,659	4,419	4,561	4,674	4,380	4,450	4,025	4,245	4,322	4,385	4,450
2544	4,498	4,492	4,273	4,185	4,250	4,385	4,450	4,160	4,330	4,345	4,344	-	4,337
2545	-	-	4,576	4,606	4,845	4,956	4,750	4,640	4,650	4,681			4,729
2546	-	-	4,580	4,550	4,550	4,731	4,902	4,713	4,707	4,603			4,671
2547	-	4,850	5,065	5,254	5,250	(14 พค. 47)							3,892

หมายเหตุ : ตั้งแต่เดือนกุมภาพันธ์ 47 เป็นต้นไป เป็นราคาที่ตลาดกลางทำข้าวลาดยาว

ราคาข้าวเปลือกเจ้านาปรัง ความชื้น 15% ตลาดกลางจังหวัดพิษณุโลก

หน่วย : บาท/ตัน

ปี	มค.	กพ.	มีค.	เมย.	พค.	มิย.	กค.	สค.	กย.	ตค.	พย.	ธค.	เฉลี่ย
2535			3,725	3,687	3,572	3,323	3,592	3,634	3,506	3,443	3,422	3,275	3,518
2536			2,725	2,508	2,309	2,417	2,714	2,959	3,003	3,042			2,710
2537				3,495	3,070	2,823	3,163	3,683	3,713	3,608			3,365
2538			3,752	4,648	3,790	4,336	4,786	4,780	4,687	5,037	4,413		4,470
2539			4,655	4,035	4,032	4,449	4,644	4,444	4,530	4,518	4,308	4,294	4,391
2540			4,670	4,100	4,578	4,625	5,060	5,072	5,157	5,570	5,075	5,850	4,976
2541	7,437	7,126	6,231	6,695	6,599	7,267	7,186	7,286	7,148	6,164	5,192	5,488	6,652
2542	6,020	5,560	5,131	4,532	4,714	5,141	5,098	5,070	4,780	4,348	4,552	4,585	4,961
2543	4,740	4,889	4,677	4,316	4,173	4,123	4,080	4,221	3,775	4,192	4,177	4,156	4,293
2544	4,198	4,212	4,050	3,916	4,030	4,225	4,310	4,198	4,298	4,250	4,225	4,303	4,185
2545	4,439	4,617	4,571	4,589	4,610	4,635	4,492	4,410	4,425	4,492			4,528
2546	-	-	4,490	4,475	4,586	4,689	4,687	4,578	4,648				4,593
2547	-	4,740	5,048	5,131	5,325	(14 พค. 47)							5,061

ราคาข้าวเปลือกนาปรัง ความชื้น 15% เฉลี่ย ทำข้าวลาดยาวและจังหวัดพิษณุโลก

หน่วย : บาท/ตัน

ปี	มค.	กพ.	มีค.	เมย.	พค.	มิย.	กค.	สค.	กย.	ตค.	พย.	ธค.	เฉลี่ย
2535			3,725	3,687	3,494	3,371	3,655	3,694	3,597	3,476	3,480	3,350	3,553
2536			2,725	2,429	2,383	2,509	2,790	2,985	3,002	3,203			2,753
2537				2,620	3,076	2,942	3,253	3,736	3,758	3,715	3,850		3,369
2538			3,752	3,678	3,852	4,439	4,874	4,830	4,819	5,137	4,559		4,438
2539			4,803	4,187	4,254	4,625	4,713	4,469	4,611	4,427	4,302	3,838	4,423
2540			4,582	4,185	4,484	4,500	4,927	5,098	5,193	5,567	5,603	5,903	5,004
2541	7,006	6,948	6,415	6,688	6,584	7,239	7,234	7,343	7,208	6,301	5,368	5,583	6,660
2542	6,117	5,586	5,250	4,696	4,777	5,170	5,201	5,159	4,888	4,510	4,604	4,691	5,054
2543	4,787	4,889	4,668	4,368	4,367	4,398	4,230	4,336	3,900	4,218	4,250	4,271	4,390
2544	4,348	4,352	4,162	4,050	4,140	4,305	4,380	4,179	4,314	4,298	4,284	4,303	4,260
2545	4,439	4,617	4,574	4,598	4,728	4,793	4,621	4,525	4,538	4,587			4,602
2546	-	-	4,535	4,513	4,568	4,710	4,795	4,646	4,678				4,635
2547	-	4,795	5,057	5,193	5,288	(14 พค. 47)							5,083

สำนักส่งเสริมการค้าสินค้าเกษตร

ราคาข้าวเปลือกเจ้าหน้าปี 5% ตลาดกลางก้านันทรง

หน่วย : บาท/ตัน

ปี	มค.	กพ.	มีค.	เมย.	พค.	มิย.	กค.	สค.	กย.	ตค.	พย.	ธค.	เฉลี่ย
2538	3,835	3,886	3,869	3,925	4,039	4,549	5,001	5,125	5,246	5,482	4,655	4,722	4,528
2539	5,137	5,075	5,075	5,075	5,075							4,855	5,049
2540	5,085	5,028	5,048	4,891									5,013
2541	7,253	7,494	6,650										7,132
2542	6,271	6,050										4,720	5,680
2543	4,824	4,975										4,550	4,783
2544	4,550	4,550	4,550								4,450	4,553	4,531
2545	4,624	4,761	4,650							4,750	4,750	4,700	4,706
2546	4,732	4,750	4,750								4,383	4,530	4,629
2547	4,727												4,727

ราคาข้าวเปลือกเจ้าหน้าปี 5% ตลาดกลางจังหวัดพิษณุโลก

ปี	มค.	กพ.	มีค.	เมย.	พค.	มิย.	กค.	สค.	กย.	ตค.	พย.	ธค.	เฉลี่ย
2538	3,578	3,700	3,810	3,792	3,945	4,394	4,866	5,152	5,130	5,235	4,364	4,488	4,371
2539	4,968	4,900	4,864	4,681	4,703							4,448	4,761
2540	5,143	5,134	5,090	4,958	4,875							6,050	5,208
2541	6,956	7,350										5,435	6,580
2542	6,057	5,668	5,465								4,915	4,725	5,366
2543	4,850	4,958	4,799	4,472							4,715	4,132	4,654
2544	4,186	4,267	4,127								4,328	4,289	4,239
2545	4,405	4,650	4,650	4,650						4,706	4,627	4,475	4,595
2546	4,593	4,646	4,650								4,488	4,406	4,557
2547	4,680												4,680

ราคาข้าวเปลือกหน้าปี 5 % เฉลี่ยตลาดกลางก้านันทรงและตลาดกลางจังหวัดพิษณุโลก

ปี	มค.	กพ.	มีค.	เมย.	พค.	มิย.	กค.	สค.	กย.	ตค.	พย.	ธค.	เฉลี่ย
2538	3,707	3,793	3,840	3,859	3,992	4,472	4,934	5,139	5,188	5,359	4,510	4,605	4,450
2539	5,053	4,988	4,970	4,878	4,889							4,652	4,905
2540	5,114	5,081	5,069	4,925	4,875							6,050	5,186
2541	7,105	7,422	6,650									5,435	6,653
2542	6,164	5,859	5,465								4,915	4,723	5,425
2543	4,837	4,967	4,799	4,472							4,715	4,341	4,688
2544	4,368	4,409	4,339								4,389	4,421	4,385
2545	4,514	4,706	4,650	4,650						4,728	4,688	4,588	4,646
2546	4,663	4,698	4,700								4,434	4,468	4,593
2547	4,704												4,704

ราคาข้าวเปลือกเจ้า 5 % (พันธุ์ไม่ไวแสงหรือพันธุ์ กข.) จังหวัดสุพรรณบุรี

ปี	มค.	กพ.	มีค.	เมย.	พค.	มิย.	กค.	สค.	กย.	ตค.	พย.	ธค.	เฉลี่ย
2547	-	4,760	5,393	5,450									3,901

สำนักส่งเสริมการค้าสินค้าเกษตร

ราคาขายส่งข้าวสารหอมมะลิ 100% ชั้น 2 ในตลาดกรุงเทพมหานคร

หน่วย : บาท/100 กก.

ปี	มค.	กพ.	มีค.	เมย.	พค.	มิย.	กค.	ตค.	กย.	ตล.	พย.	ธค.	เฉลี่ย
2534	798	868	845	820	824	819	863	893	905	902	900	928	864
2535	810	845	824	840	879	906	953	941	935	933	937	994	900
2536	1,010	871	860	864	871	902	940	935	951	960	1,031	1,039	936
2537	1,167	1,150	1,058	1,071	1,040	1,036	1,026	1,042	1,031	1,025	989	829	1,039
2538	1,015	1,075	1,075	957	815	880	941	921	935	1,043	1,019	1,021	975
2539	1,038	1,079	1,086	1,074	1,056	1,085	1,108	1,197	1,410	1,042	1,405	1,420	1,167
2540	1,484	1,580	1,754	1,720	1,788	1,891	2,101	2,156	2,080	1,910	1,758	1,936	1,847
2541	2,564	2,386	2,156	2,068	2,088	2,033	1,896	1,810	1,698	1,518	1,422	1,430	1,922
2542	1,454	1,423	1,378	1,348	1,378	1,370	1,476	1,563	1,908	1,850	1,721	1,530	1,533
2543	1,520	1,531	1,543	1,563	1,727	1,840	2,028	2,015	1,983	1,970	1,910	1,887	1,793
2544	1,443	1,345	1,306	1,297	1,227	1,145	1,117	996	952	1,032	1,088	1,031	1,165
2545	1,021	1,053	1,044	1,050	1,105	1,219	1,309	1,311	1,345	1,275	1,278	1,252	1,189
2546	1,359	1,440	1,686	1,811	1,837	1,862	1,855	1,972	2,074	1,888	1,865	1,675	1,777
2547	1,856	1,766	1,760	1,743									1,781

ราคาขายส่งปลายข้าวสารหอมมะลิในตลาดกรุงเทพมหานคร

หน่วย : บาท/100 กก.

ปี	มค.	กพ.	มีค.	เมย.	พค.	มิย.	กค.	ตค.	กย.	ตล.	พย.	ธค.	เฉลี่ย
2534	375	431	404	409	407	379	402	430	456	451	429	422	416
2535	423	430	432	431	428	436	439	439	429	427	428	400	429
2536	391	397	364	341	330	338	351	364	371	371	384	362	364
2537	349	361	367	368	373	384	412	463	484	501	499	515	423
2538	535	497	511	515	545	643	686	659	661	689	685	631	605
2539	613	586	602	570	589	583	552	506	547	513	502	480	554
2540	518	564	591	591	608	610	645	661	694	677	668	809	636
2541	886	821	768	782	802	823	832	892	945	914	788	800	838
2542	826	822	825	824	827	824	839	812	825	812	712	616	797
2543	601	603	605	611	585	569	591	610	598	622	579	569	595
2544	572	582	624	651	692	757	781	810	802	805	712	685	706
2545	722	704	682	680	671	672	680	697	713	712	697	670	692
2546	636	650	628	605	614	639	642	673	705	704	678	728	659
2547	828	953	1,001	1,037									955

ที่มา : สำนักส่งเสริมการค้าสินค้าเกษตร

ราคาขายส่งข้าวสารเจ้า 100 % ชั้น 2 ตลาดกรุงเทพมหานคร

File : PX006

หน่วย : บาท/100 กก.

ปี	มค.	กพ.	มีค.	เมย.	พค.	มิย.	กค.	สค.	กย.	ตค.	พย.	ธค.	เฉลี่ย
2534	735	795	766	709	712	728	753	744	722	670	644	648	719
2535	666	670	682	680	664	661	681	654	620	601	615	623	651
2536	638	616	584	473	421	448	472	499	494	640	782	799	572
2537	905	881	684	638	543	501	539	587	611	620	623	618	646
2538	656	665	676	661	682	760	818	796	863	924	803	813	760
2539	880	888	886	814	819	848	875	804	790	757	768	797	827
2540	880	863	807	753	795	792	905	864	926	956	933	1,122	883
2541	1,450	1,287	1,156	1,178	1,213	1,324	1,319	1,304	1,270	1,078	941	970	1,208
2542	1,058	987	902	828	854	898	900	886	876	819	851	846	892
2543	858	892	821	770	751	742	716	718	709	766	769	758	773
2544	755	748	729	716	720	740	743	724	729	719	741	752	735
2545	807	825	786	797	833	828	782	767	763	782	776	777	794
2546	824	832	806	807	814	826	806	779	766	741	734	759	791
2547	810	815	904	906									859

ราคาขายส่งข้าวสารเจ้า 5% ตลาดกรุงเทพมหานคร

หน่วย : บาท/100 กก.

ปี	มค.	กพ.	มีค.	เมย.	พค.	มิย.	กค.	สค.	กย.	ตค.	พย.	ธค.	เฉลี่ย
2533	664	717	696	652	625	612	609	613	611	656	629	622	642
2534	712	772	740	680	682	698	723	716	698	644	637	620	694
2535	640	645	660	654	630	623	650	625	593	572	588	595	623
2536	614	569	504	441	398	418	444	471	464	574	691	674	522
2537	798	759	558	556	498	458	499	554	585	589	598	598	588
2538	635	642	653	630	658	738	789	764	838	898	776	790	734
2539	860	855	820	740	753	776	842	770	759	722	730	758	782
2540	838	822	769	710	735	748	852	828	883	923	907	1,090	842
2541	1,401	1,233	1,119	1,140	1,162	1,288	1,254	1,238	1,230	1,043	910	927	1,162
2542	1,022	949	868	799	822	866	873	859	831	780	816	819	859
2543	824	833	767	724	687	689	684	694	679	745	742	731	733
2544	730	724	700	671	675	694	707	696	710	702	714	726	704
2545	785	800	764	773	803	799	758	745	740	751	751	750	768
2546	794	797	782	783	785	795	774	747	738	721	714	732	764
2547	777	778	873	881									827

ราคาขายส่งปลายข้าวขาว A-1เลิศ(ใหม่) ตลาดกรุงเทพมหานคร

หน่วย : บาท/100 กก.

ปี	มค.	กพ.	มีค.	เมย.	พค.	มิย.	กค.	สค.	กย.	ตค.	พย.	ธค.	เฉลี่ย
2535	430	428	429	426	399	385	397	416	401	390	392	364	405
2536	377	391	358	334	323	325	330	356	363	362	372	344	353
2537	335	344	344	347	357	372	401	452	480	495	491	512	411
2538	532	494	507	511	542	640	685	657	657	686	681	628	602
2539	608	581	598	555	564	541	524	477	494	478	474	477	531
2540	502	536	552	511	507	514	575	620	669	663	650	798	591
2541	873	798	717	699	698	770	818	888	934	906	782	792	806
2542	794	718	677	618	625	690	724	728	683	604	597	522	665
2543	531	531	520	504	495	486	519	533	540	533	510	515	518
2544	534	524	497	501	522	545	585	589	612	602	541	541	549
2545	581	588	596	595	591	586	580	579	595	642	631	609	598
2546	595	591	570	560	556	584	578	583	584	581	583	600	580
2547	630	665	767	788									713

สำนักส่งเสริมการค้าสินค้าเกษตร

ราคาขายส่งข้าวสารเจ้า 25% เลิศ ในตลาดกรุงเทพมหานคร

px006-2

หน่วย : บาท/100 กก.

ปี	มค.	กพ.	มีค.	เมย.	พค.	มิย.	กค.	สค.	กย.	ตค.	พย.	ธค.	เฉลี่ย
2534	590	646	606	555	577	585	601	593	585	535	529	513	576
2535	535	551	591	596	580	571	592	567	547	525	539	537	561
2536	549	508	416	376	363	382	405	428	427	506	583	568	459
2537	646	614	504	495	458	431	461	541	554	562	565	570	533
2538	605	602	619	602	632	710	754	722	783	828	743	752	696
2539	797	795	771	689	688	707	743	695	694	650	656	670	713
2540	746	731	698	581	683	684	775	760	815	837	827	1,008	762
2541	1,265	1,112	1,003	1,006	1,037	1,158	1,162	1,160	1,144	1,003	870	883	1,067
2542	941	868	814	748	758	816	825	820	789	741	767	753	803
2543	759	765	714	675	645	643	640	651	647	700	691	681	684
2544	683	675	648	626	634	655	675	670	684	676	670	680	665
2545	733	748	721	728	749	746	713	704	702	725	723	717	726
2546	746	762	730	729	732	743	735	707	705	689	681	694	721
2547	734	746	844	853									794

ราคาขายส่งข้าวหนึ่ง 100 % ตลาดกรุงเทพมหานคร

หน่วย : บาท/100 กก.

ปี	มค.	กพ.	มีค.	เมย.	พค.	มิย.	กค.	สค.	กย.	ตค.	พย.	ธค.	เฉลี่ย
2534	669	737	702	677	678	698	713	726	691	669	655	633	687
2535	638	644	638	622	583	574	595	588	572	581	581	560	598
2536	563	557	539	470	431	471	478	504	507	524	624	655	527
2537	649	613	582	553	543	534	583	644	628	621	616	603	597
2538	622	615	626	612	633	713	808	811	849	875	797	801	730
2539	854	844	812	732	773	830	848	783	792	798	801	796	805
2540	809	787	778	740	797	795	921	978	1,055	1,014	985	1,149	901
2541	1,420	1,305	1,103	1,096	1,124	1,268	1,273	1,284	1,265	1,092	764	997	1,166
2542	1,075	976	909	858	882	892	883	915	988	983	1,002	914	940
2543	886	907	863	830	810	811	814	799	752	812	762	763	817
2544	777	730	702	712	735	782	872	857	906	886	803	755	793
2545	793	799	769	761	771	766	751	760	766	790	797	757	773
2546	777	780	762	766	762	784	786	766	760	750	734	726	763
2547	753	787	882	916									835

สำนักส่งเสริมการค้าสินค้าเกษตร

ราคาขายส่งข้าวเหนียว 10% เม็ดยาว ตลาดกรุงเทพมหานคร

หน่วย : บาท/100 กก.

ปี	มค.	กพ.	มีค.	เมย.	พค.	มิย.	กค.	สค.	กย.	ตค.	พย.	ธค.	เฉลี่ย
2534	629	685	658	632	637	650	763	827	778	729	716	725	702
2535	737	773	775	767	791	778	778	765	716	610	605	605	725
2536	758	764	705	670	651	625	615	615	602	682	749	692	677
2537	785	771	708	711	700	703	703	688	700	719	669	675	711
2538	744	740	735	764	792	829	929	900	934	869	709	745	808
2539	788	820	823	858	877	854	858	859	900	958	956	1045	883
2540	1,098	1,103	1,124	1,117	1,169	1,201	1,394	1,450	1,546	1,531	1,425	1,510	1,306
2541	1,839	1,784	1,666	1,682	1,653	1,605	1,582	1,545	1,526	1,440	1,274	1,225	1,568
2542	1,231	1,108	974	888	901	839	823	881	966	845	894	935	940
2543	930	867	848	919	966	968	1,026	1,020	1,022	1,025	1,025	1,035	971
2544	1,071	1,030	996	986	985	1,020	1,024	996	985	868	895	891	979
2545	946	929	945	968	1,040	1,047	1,079	1,095	1,138	1,141	1,156	1,145	1,052
2546	1,141	1,163	1,165	1,165	1,165	1,166	1,156	1,371	1,391	1,405	1,239	1,260	1,232
2547	1,305	1,279	1,265	1,265									1,279

ราคาขายส่งปลายข้าวเหนียว A-1 ตลาดกรุงเทพมหานคร

หน่วย : บาท/100 กก.

ปี	มค.	กพ.	มีค.	เมย.	พค.	มิย.	กค.	สค.	กย.	ตค.	พย.	ธค.	เฉลี่ย
2534	384	398	398	390	398	410	505	540	553	520	483	463	454
2535	458	508	517	511	522	530	533	524	487	416	412	412	486
2536	441	497	435	412	421	417	408	408	405	432	445	451	431
2537	445	434	420	407	416	417	422	450	450	461	451	464	436
2538	526	526	505	511	540	612	671	658	706	708	620	641	602
2539	739	718	707	725	728	704	709	746	785	706	712	763	729
2540	842	846	858	852	855	859	924	958	1,018	1,018	1,052	1,007	924
2541	1,148	987	882	912	909	895	873	875	881	868	793	777	900
2542	800	771	746	754	759	754	745	758	824	674	634	595	735
2543	567	563	520	530	549	556	565	558	547	556	564	609	557
2544	731	870	869	891	926	966	952	843	817	790	680	709	837
2545	756	774	810	807	814	795	812	822	831	844	808	853	811
2546	857	858	845	845	845	817	821	863	904	846	848	865	851
2547	882	867	865	885									875

หมายเหตุ : สำนักส่งเสริมการค้าสินค้าเกษตร

สรุปปริมาณการส่งออกไปต่างประเทศรายเดือน

หน่วย: ปริมาณ/เมตริกตัน
มูลค่า/ล้านบาท

เดือน	2532	2533	2534	2535	2536	2537	2538	2539	2540	2541	2542	2543	2544	2545	2546	2547
มค.	499,514	332,463	368,433	493,725	355,158	477,430	683,322	562,889	377,949	684,258	561,509	453,860	542,617	684,884	580,091	552,393
กพ.	526,274	321,937	302,089	361,739	247,666	416,838	638,035	430,992	287,899	564,678	436,160	531,032	468,532	533,628	544,549	702,244
มีค.	644,052	346,214	346,492	473,847	364,318	393,646	580,866	492,731	374,825	591,276	466,123	495,392	376,301	573,225	482,455	824,298
ไตรมาสแรก	1,669,840	1,000,614	1,017,014	1,329,311	967,142	1,287,914	1,902,223	1,486,612	1,040,673	1,840,212	1,463,792	1,480,284	1,387,450	1,791,737	1,607,095	2,078,935
เมย.	588,205	245,987	291,879	501,622	349,076	309,502	374,147	417,077	418,520	547,554	379,246	403,915	547,252	484,359	556,881	801,219
พค.	620,560	266,638	404,550	372,490	426,268	286,035	526,393	518,318	396,191	427,058	473,077	557,074	634,543	648,045	586,875	
มิย.	639,924	293,800	363,179	505,072	409,752	270,873	533,577	425,083	473,177	495,114	537,306	396,904	611,925	499,891	532,499	
ไตรมาสที่ 2	1,848,689	806,425	1,059,608	1,379,184	1,185,096	866,410	1,434,117	1,360,478	1,287,888	1,469,726	1,389,629	1,357,893	1,793,720	1,632,295	1,676,255	801,219
กค.	580,433	333,286	347,926	456,637	532,645	271,935	405,274	415,273	425,167	529,767	615,205	544,933	523,064	537,529	684,057	
สค.	527,399	356,565	303,450	304,923	459,738	348,856	376,875	413,516	412,798	525,671	632,679	493,681	699,300	579,915	699,916	
กย.	371,120	371,062	355,763	308,614	297,151	390,331	435,860	312,445	462,548	416,133	623,196	521,024	722,541	570,060	636,090	
ไตรมาสที่ 3	1,478,952	1,060,913	1,007,139	1,070,174	1,289,534	1,011,122	1,218,009	1,141,234	1,300,513	1,471,571	1,871,080	1,559,638	1,944,905	1,687,504	2,020,063	
ตค.	317,343	394,761	290,735	310,211	429,540	422,637	337,186	352,704	465,190	461,287	564,073	697,394	813,038	884,155	716,841	
พย.	278,672	336,834	267,687	332,374	415,229	517,985	425,557	429,231	435,278	526,719	658,781	727,417	805,751	682,724	724,381	
ธค.	443,535	334,590	372,983	385,320	518,128	651,224	622,232	480,125	742,667	639,340	767,664	776,768	800,503	567,222	840,344	
ไตรมาสที่ 4	1,039,550	1,066,185	931,405	1,027,905	1,362,897	1,591,846	1,384,975	1,262,060	1,643,135	1,627,346	1,990,518	2,201,579	2,419,292	2,134,101	2,281,566	
ปริมาณรวม	6,037,031	3,934,137	4,015,166	4,806,574	4,804,669	4,757,292	5,939,324	5,250,384	5,272,209	6,408,855	6,715,019	6,599,394	7,545,367	7,245,637	7,584,979	2,880,154
มูลค่ารวม	45,462	27,767	30,516	36,214	32,946	38,201	46,792	48,783	60,619	85,394	72,324	68,102	69,261	67,193	77,105	29,592

ที่มา : สภาหอการค้าแห่งประเทศไทย (ตั้งแต่ปี 2541 - ปัจจุบันเป็นข้อมูลจากกรมการค้าต่างประเทศ)

สำนักส่งเสริมการค้าสินค้าเกษตร
กรมการค้าภายใน

มันสำปะหลัง

1. ผลผลิตและความต้องการใช้ (ล้านตันหัวมันสด)	2543/44	2544/45	2545/46	2546/47
ผลผลิตของไทย	18.395	16.868	19.547	20.988
พื้นที่เพาะปลูก (ล้านไร่)	6.557	6.170	6.418	6.389
ความต้องการใช้ภายในประเทศ	4.068	4.313	4.412	5.190
การส่งออก	16.151	12.360	15.340	15.820
2. ต้นทุนการผลิตหัวมันสด (บาท/กก.)	0.80	0.81	0.77	0.71
3. ราคา (บาท/กก.)				(เมษายน 2547)
หัวมันสดคละ เกษตรกรขายได้	0.78	1.05	0.93	0.80
หัวมันสดเชื้อแป้ง 25% จ.นครราชสีมา	0.97	1.22	1.09	1.04
มันอัดเม็ด FOB กรุงเทพฯ (US\$/ตัน)	55.50	65.00	67.08	74.50
แป้งมัน FOB กรุงเทพฯ (US\$/ตัน)	167.50	184.90	172.60	182.50

4. นโยบายและมาตรการ ปี 2546/47

โครงการแทรกแซงตลาดมันสำปะหลัง ปี 2546/47

4.1 คณะกรรมการนโยบายและมาตรการช่วยเหลือเกษตรกร (คชก.) อนุมัติเมื่อวันที่ 19 พฤศจิกายน 2546 และ 4 มีนาคม 2547 ให้กระทรวงพาณิชย์ดำเนินการแทรกแซงตลาดมันสำปะหลัง ปี 2546/47 ด้วยการรับจำนำหัวมันสดจากเกษตรกรรายย่อย โดยให้องค์การคลังสินค้า (อคส.) รับฝากเก็บและออกใบประทวน ธนาคารเพื่อการเกษตรและสหกรณ์การเกษตร (ธ.ก.ส.) รับจำนำใบประทวนที่ อคส. ออกให้เกษตรกร ปริมาณรวมทั้งสิ้น 5 ล้านตัน เพื่อแปรสภาพเป็นผลิตภัณฑ์มันสำปะหลัง ราคารับจำนำหัวมันสำปะหลังสดที่เชื้อแป้ง 25% ณ หน้าโรงงานแป้งมันสำปะหลัง แบ่งเป็น 3 ช่วง ดังนี้

ช่วงที่ 1 ระหว่างปลายเดือนพฤศจิกายน - 31 ธันวาคม 2546 ราคา กก.ละ 1.05 บาท

ช่วงที่ 2 ระหว่าง 1 - 31 มกราคม 2547 ราคา กก.ละ 1.10 บาท

ช่วงที่ 3 ระหว่าง 1 กุมภาพันธ์ - 30 เมษายน 2547 ราคา กก.ละ 1.15 บาท

ราคารับจำนำดังกล่าวให้เพิ่ม/ลด ตามเปอร์เซ็นต์เชื้อแป้งเปอร์เซ็นต์ละ 0.02 บาท และหากแปรสภาพเป็นผลิตภัณฑ์มันสำปะหลังชนิดอื่นนอกจากแป้งมันสำปะหลัง สามารถให้เท่ากับหรือปรับลดราคาตามสภาพตลาดได้ กำหนดระยะเวลารับจำนำ พฤศจิกายน 2546 - 30 เมษายน 2547 ระยะเวลาไถ่ถอนภายใน 3 เดือนนับถัดจากเดือนที่รับจำนำ ระยะเวลาโครงการพฤศจิกายน 2546 - กันยายน 2547

4.2 รัฐมนตรีว่าการกระทรวงพาณิชย์ เห็นชอบเมื่อวันที่ 21 มกราคม 2547 และวันที่ 9 มีนาคม 2547 ให้แก้ไขปัญหาจังหวัดที่ไม่มีโรงงานแป้งมันสำปะหลังเข้าร่วมโครงการและจังหวัดที่โรงแป้งเข้าร่วมโครงการ แต่มีระยะทางไกลจากแหล่งผลิตรายการด้วยการรับจำนำหัวมันสำปะหลังสด ณ ลานมันเพื่อแปรสภาพเป็นมันเส้นสะอาดและมันเส้นธรรมดา โดยกำหนดราคารับจำนำหัวมันสำปะหลังสดที่เชื้อแป้ง 25% ณ ลานมัน กก.ละ 1 บาท และปรับเพิ่ม/ลดตามเปอร์เซ็นต์เชื้อแป้งละ 0.02 บาท ทั้งนี้ ในเบื้องต้นกำหนดปริมาณรับจำนำหัวมันสำปะหลังสดจำนวน 714,000 ตัน แปรสภาพเป็นมันเส้นธรรมดา

จำนวน 300,000 ตัน โดยผู้ส่งออกที่ประสงค์เข้าร่วมโครงการได้รับสิทธิในการรับซื้อมันเส้นเพื่อส่งออก ก่อนในราคา กก.ละ 2.40 บาท ได้เครดิต 1 ปี และต้องรับมอบมันเส้นจากลานมันตามคุณภาพมาตรฐาน มันเส้นส่งออก ตามประกาศกระทรวงพาณิชย์ (พ.ศ. 2545)

5. ผลการดำเนินการตามโครงการ

5.1 ตั้งแต่เริ่มโครงการถึงวันที่ 30 เมษายน 2547 (สิ้นสุดโครงการ) ได้ดำเนินการรับจำนำในพื้นที่ 26 จังหวัด รวมหน่วยรับจำนวน 140 แห่ง (โรงแปง 43 แห่ง ลานมัน 97 แห่ง) มีเกษตรกรมาจำนำรวม 131,875 ราย ปริมาณหัวมันสำปะหลังสดรวม 2,160,219 ตัน แปรสภาพเป็นแป้งมันสำปะหลังได้ปริมาณ 407,096 ตัน มันเส้นสะอาดปริมาณ 25 ตัน และมันเส้นธรรมดาปริมาณ 148,421 ตัน

5.2 การขนย้ายผลิตภัณฑ์มันสำปะหลังตามโครงการ ณ 30 เมษายน 2547 อคส. ได้ขนย้ายแป้งมันไปเข้าโกดังกลางแล้ว จำนวน 155,441 ตัน และขนย้ายมันเส้นไปยังโกดังผู้ส่งออกแล้วจำนวน 141,165 ตัน

6. สถานการณ์ปัจจุบันและแนวโน้ม

6.1 ภาวะการซื้อขายภายในประเทศ

ผลจากการดำเนินโครงการ โดยมีการตรวจสอบและกำกับดูแลอย่างเข้มงวด เพื่อให้เกษตรกรได้รับประโยชน์อย่างแท้จริง ส่งผลให้ราคาหัวมันสำปะหลังสดได้ปรับตัวสูงขึ้นเป็นลำดับ โดยราคาหัวมันสำปะหลังสด ณ ลานมัน และหัวมันสำปะหลังสดเชื้อแป้ง 25% ณ โรงแปง สูงขึ้นจาก กก.ละ 0.60-0.65 บาท และ 0.75 - 0.80 บาท ในช่วงก่อนรับจำนำ (พ.ย. 46) เป็น กก.ละ 0.85 บาท และ 1.00 บาท ในระหว่างรับจำนำ (ธ.ค. 46 - เม.ย. 47) เป็น กก.ละ 0.90 - 1.00 บาท และ 1.04 - 1.25 บาท ตามลำดับ (ณ 17 พ.ค. 47) หรือสูงขึ้นจากช่วงก่อนรับจำนำถึง กก.ละ 0.29 - 0.45 บาท

6.2 ภาวะการซื้อขายในต่างประเทศ

เดือนเมษายน 2547 ภาวะการซื้อขายทั้งใน อี.ยู. และตลาดจีนเริ่มคึกคักขึ้น เนื่องจากราคากากถั่วเหลืองใน อี.ยู. อ่อนตัวลงเล็กน้อย ทำให้มีการใช้มันอัดเม็ดเป็นส่วนผสมเพื่อผลิตเป็นอาหารสัตว์เพิ่มขึ้น ส่วนผู้นำเข้าของจีนติดต่อสอบถามราคามันเส้นและแป้งมันสำปะหลังเข้ามามากขึ้น เนื่องจากมีการขาดแคลนข้าวโพดเลี้ยงสัตว์ในหลายพื้นที่ ทำให้ช่วงนี้ผู้ผลิตและผู้ส่งออกของไทยเสนอราคาขายผลิตภัณฑ์มันสำปะหลังสูงขึ้น

สำนักส่งเสริมการค้าสินค้าเกษตร

17 พฤษภาคม 2547

F:มันสำปะหลัง2 D:4 ก.ย.46 (ส้ม)

ราคามันสำปะหลังและผลิตภัณฑ์

	ตค.	พย.	ธค.	มค.	กพ.	มีค.	เมย.	พค.	มิย.	กค.	สค.	กย.	เฉลี่ย	เฉลี่ยstkก.
ราคาหัวมันสดคละที่เกษตรกรขายได้														
2538/39	1.05	1.06	1.23	1.05	1.00	1.00	0.91	0.86	0.81	0.74	0.70	0.69	0.93	1.00
2539/40	0.76	0.73	0.75	0.68	0.67	0.67	0.65	0.55	0.53	0.53	0.59	0.67	0.65	0.68
2540/41	0.71	0.89	0.98	1.08	1.29	1.55	1.65	1.67	1.68	1.84	1.47	1.27	1.34	1.31
2541/42	1.01	1.12	0.94	0.84	0.88	0.95	0.86	0.80	0.75	0.74	0.68	0.62	0.85	0.83
2542/43	0.59	0.74	0.77	0.65	0.59	0.58	0.64	0.67	0.70	0.66	0.58	0.54	0.64	0.61
2543/44	0.56	0.64	0.67	0.67	0.66	0.68	0.69	0.83	0.99	1.06	1.03	0.93	0.78	0.77
2544/45	0.93	0.99	0.99	1.03	1.05	1.11	1.16	1.12	1.06	1.02	1.04	0.98	1.04	1.05
2545/46	0.91	0.94	0.97	0.93	0.94	0.93	0.93	0.92	0.91	0.88	0.82	0.81	0.91	0.93
2546/47	0.77	0.79	0.82	0.82	0.76	0.74	0.80						0.79	
ราคาเฉลี่ย 3 ปี 2543 - (ตลอดปี) กก.ละ 0.84 ช่วงผลผลิตออกมา (พย- มีค.) กก.ละ 0.79 บาท														
ราคาขายส่งตลาดกรุงเทพฯ มันเส้น														
2538/39	3.13	3.24	3.35	2.96	2.83	2.71	2.71	2.84	2.87	2.67	2.60	2.53	2.87	
2539/40	2.31	2.25	2.24	2.15	2.08	1.89	1.83	1.83	1.83	1.81	1.79	1.87	1.99	
2540/41	2.36	2.40	2.57	3.01	3.39	3.38	3.11	3.08	2.99	3.04	3.10	3.10	2.96	
2541/42	3.10	3.06	2.66	2.49	2.53	2.58	2.58	2.67	2.68	2.36	2.21	2.18	2.59	
2542/43	2.19	2.27	2.28	1.95	1.88	1.89	1.89	1.87	1.86	1.76	1.65	1.60	1.92	
2543/44	1.74	1.78	1.92	2.01	1.92	1.98	1.98	2.01	2.24	2.38	2.38	2.40	2.06	
2544/45	2.55	2.59	2.63	2.65	2.74	2.81	2.77	2.90	2.95	2.95			2.75	
2545/46	2.70	2.64	2.69	2.69	2.60	2.64	2.65	2.65	2.65	2.67	2.67	2.69	2.66	
2546/47	2.69	2.59	2.63	2.54	2.32	2.28	2.41						2.49	
ราคาขายส่งตลาดกรุงเทพฯ มันอัดเม็ด														
2538/39	3.18	3.32	3.46	3.19	2.93	2.93	2.93	3.01	3.05	2.95	2.95	2.95	3.07	
2539/40	2.47	2.47	2.50	2.30	2.24	2.08	2.03	2.03	2.03	2.01	1.99	2.13	2.19	
2540/41	2.49	2.55	2.73	3.18	3.69	3.63	3.3	3.25	3.11	3.15	3.30	3.30	3.14	
2541/42	3.30	3.29	2.84	2.66	2.71	2.75	2.76	2.80	2.80	2.60	2.48	2.45	2.79	
2542/43	2.48	2.53	2.48	2.15	2.08	2.09	2.09	2.08	2.08	1.99	1.85	1.76	2.14	
2543/44	1.83			2.13	2.09	2.03	2.07	2.13	2.33	2.33	2.33	2.33	2.16	
2544/45	2.33	2.33											2.33	
2545/46														
2546/47			2.75	2.73	2.47	2.58	2.59						2.62	
ราคาขายส่งตลาดกรุงเทพฯ แป้งมัน														
2539/40	5.70	5.70	5.95	6.47	6.47	6.34	5.46	5.45	5.45	5.45	5.77	6.75	5.91	
2540/41	7.23	7.23	8.14	9.39	11.53	12.53	12.17	12.17	12.78	12.73	11.21	9.50	10.55	
2541/42	8.25	8.25	7.63	6.92	6.72	6.34	6.34	6.34	5.80	5.44	5.38	5.27	6.56	
2542/43	5.27	5.31	5.43	5.38	5.15	5.12	5.33	5.33	5.24	5.17	5.17	5.14	5.25	
2543/44	4.89	5.14	5.72	5.83	6.17	6.17	6.30	6.84	7.21	8.41	8.28	7.75	6.56	
2544/45	7.75	7.91	7.92	7.92	7.92	8.06	8.33	8.02	8.17	7.75	7.34	7.17	7.86	
2545/46	7.17	7.17	7.17	7.38	7.50	7.78	7.50	7.48	7.17	6.55	6.48	6.48	7.15	
2546/47	6.48	6.30	6.66	6.75	6.75	6.67	7.14						6.68	
ราคาส่งออก เอฟ.โอ.บี.มันอัดเม็ด														
2538/39	3.60	3.80	3.72	3.53	3.14	3.25	3.28	3.37	3.30	3.23	3.03	3.04	3.36	
2539/40	2.73	2.70	2.58	2.48	2.36	2.21	2.11	2.15	2.11	2.11	2.23	2.67	2.37	
2540/41	2.76	2.88	3.37	3.95	3.57	3.19	3.17	3.10	3.29	3.35	3.38	3.37	3.28	
2541/42	3.20	3.14	3.02	2.85	2.96	2.72	2.98	3.09	3.12	2.72	2.79	2.83	2.95	
2542/43	2.87	2.72	2.68	2.32	2.35	2.23	2.26	2.22	2.22	2.18	2.06	2.00	2.34	
2543/44	2.02	2.07	2.22	2.40	2.26	2.22	2.38	2.50	2.65	2.68	2.82	2.82	2.42	
2544/45	2.82	2.82	2.81	2.78	2.64	2.62	2.68	2.84	2.85	2.86	2.91	2.96	2.80	
2545/46	2.98	2.82	2.69	2.77	2.75	2.72	2.79	2.75	2.84	2.81	2.99	3.10	2.83	
2546/47	3.24	3.31	3.30	3.09	2.88	2.84	2.88						3.08	
ราคาส่งออก เอฟ.โอ.บี.แป้งมัน														
2538/39	8.24	8.26	8.26	8.18	8.04	7.78	7.81	7.79	7.83	7.57	7.05	6.82	7.80	
2539/40	6.47	6.47	6.84	6.47	6.46	6.46	6.49	8.05	6.29	6.82	7.73	8.64	6.93	
2540/41	9.50	9.94	11.45	12.82	13.76	13.30	12.93	12.79	13.56	12.87	10.93	8.75	11.88	
2541/42	8.14	7.97	7.38	7.27	7.30	7.47	7.83	7.27	7.35	6.09	6.09	6.39	7.21	
2542/43	6.29	6.18	6.28	6.13	5.91	5.94	6.16	6.39	6.32	6.41	6.41	6.18	6.22	
2543/44	6.44	6.53	6.65	6.66	6.58	7.32	7.74	8.06	8.34	8.51	8.15	7.75	7.39	
2544/45	7.75	7.80	7.62	7.83	7.96	8.76	8.76	8.53	8.03	7.73	7.45	7.46	7.97	
2545/46	7.47	7.55	7.55	7.67	7.79	7.77	7.66	7.29	7.06	6.87	6.87	6.64	7.35	
2546/47	6.52	6.65	7.11	6.91	6.61	6.89	7.16						6.84	

ราคาหัวมันสดเชื้อแป้ง 25% ณ โรงงานแป้งมันสำปะหลัง ปี 2541/42 - 2546/47

D: ราคาหัว 45-46 F: ราคาหัว 25% ปีผลิต

เดือน	ปี 2541/42				ปี 2542/43				ปี 2543/44				ปี 2544/45				ปี 2545/46				ปี 2546/47			
	นครราชสีมา	กาฬสินธุ์	ชลบุรี	เฉลี่ย	นครราชสีมา	กาฬสินธุ์	ชลบุรี	เฉลี่ย	นครราชสีมา	กาฬสินธุ์	ชลบุรี	เฉลี่ย	นครราชสีมา	กาฬสินธุ์	ชลบุรี	เฉลี่ย	นครราชสีมา	กาฬสินธุ์	ชลบุรี	เฉลี่ย	นครราชสีมา	กาฬสินธุ์	ชลบุรี	เฉลี่ย
ตุลาคม	1.28	1.22	1.02	1.17	0.78	0.62	0.69	0.70	0.72	0.61	0.65	0.66	1.16	1.08	1.10	1.11	1.06	0.94	1.00	1.00	0.91	0.80	0.87	0.86
พฤศจิกายน	1.35	1.24	1.08	1.22	0.85	0.74	0.71	0.77	0.74	0.65	0.66	0.68	1.18	1.08	1.15	1.14	1.06	1.02	1.02	1.03	0.95	0.86	0.87	0.89
ธันวาคม	1.10	1.18	0.93	1.07	0.90	0.88	0.76	0.85	0.83		0.72	0.78	1.18	1.13	1.16	1.16	1.16	1.07	1.09	1.11	1.02	0.99	0.95	0.99
มกราคม	0.98	0.94	0.98	0.97	0.82	0.89	0.71	0.81	0.83	0.70	0.76	0.76	1.16	1.15	1.13	1.15	1.02	1.07	1.07	1.05	0.99	0.96	0.92	0.96
กุมภาพันธ์	1.04	0.98	0.96	0.99	0.79	0.83	0.66	0.76	0.82	0.74	0.80	0.79	1.17	1.19	1.14	1.17	1.05	1.07	1.05	1.06	0.95	0.86	0.83	0.88
มีนาคม	1.07	0.99	1.04	1.03	0.79	0.79	0.65	0.74	0.84	0.76	0.81	0.80	1.27	1.24	1.14	1.22	0.98	1.05	0.99	1.01	0.96	0.86	0.86	0.89
เมษายน	1.07	1.03	1.03	1.04	0.83	0.80	0.70	0.78	0.88	0.80	0.85	0.84	1.33	1.25	1.23	1.27	1.02	1.05	0.99	1.02	1.04	0.90	0.99	0.98
พฤษภาคม	1.00	0.98	0.98	0.99	0.83	0.75	0.71	0.76	1.03	0.92	0.94	0.96	1.31	1.25	1.22	1.26	1.00	1.00	0.96	0.99				
มิถุนายน	0.91	0.84	0.82	0.86	0.80	0.72	0.71	0.74	1.14	1.05	1.06	1.08	1.32	1.23	1.14	1.23	0.97	0.96	0.93	0.95				
กรกฎาคม	0.89	0.79	0.71	0.80	0.84	0.69	0.72	0.75	1.30	1.18	1.23	1.24	1.26	1.14	1.00	1.13	0.96	0.89	0.90	0.92				
สิงหาคม	0.80	0.73	0.68	0.74	0.79	0.65	0.72	0.72	1.30	1.02	1.16	1.16	1.16	1.04	1.00	1.07	0.96	0.86	0.90	0.91				
กันยายน	0.77	0.57	0.69	0.68	0.73	0.62	0.69	0.68	1.24	1.05	1.16	1.15	1.14	0.92	1.02	1.03	0.93	0.82	0.89	0.88				
เฉลี่ย	1.02	0.96	0.91	0.96	0.81	0.75	0.70	0.75	0.97	0.86	0.90	0.91	1.22	1.14	1.12	1.16	1.01	0.98	0.98	0.99	0.97	0.89	0.90	0.92

ที่มา : สำนักงานการค้าภายในจังหวัด ประมวลโดย สำนักส่งเสริมการค้าสินค้าเกษตร กรมการค้าภายใน

ยางพารา

1. ผลผลิตและความต้องการใช้		ปี 2543	ปี 2544	ปี 2545	ปี 2546	ปี 2547
ผลผลิตโลก	(ล้านตัน)	6.74	7.11	7.15	7.50	7.57
การใช้ของโลก	(ล้านตัน)	7.35	7.07	7.33	7.40	7.45
ผลผลิตไทย	(ล้านตัน)	2.38	2.56	2.63	2.86	2.94
การใช้ภายในประเทศ	(ล้านตัน)	0.23	0.25	0.26	0.26	-
ปริมาณส่งออก	(ล้านตัน)	2.37	2.32	2.54	2.81	-
มูลค่าส่งออก	(ล้านบาท)	60,742	58,702	74,606	115,822	-
ที่มา : IRSG, สำนักงานเศรษฐกิจการเกษตร, กรมศุลกากร						
2. ต้นทุน (บาท/กก.)		19.11	20.46	20.01	26.10	-
3. ราคา (บาท/กก.)					(พ.ค.)	
-ยางแผ่นดิบชั้น 3 (เกษตรกรขายได้)		21.47	20.94	26.97	35.23	48.10
-ยางแผ่นรมควันชั้น 3		27.98	25.70	31.57	41.48	54.10
(เอฟ.โอ. บี.ท่าเรือกรุงเทพฯ)						
-ยางแผ่นรมควันชั้น 3		26.57	25.75	36.22	39.78	53.52
(ซื้อขายล่วงหน้า ตลาดสิงคโปร์)						

4. สภาพปัญหาและการแก้ไขปัญหา

4.1 ในช่วงที่ผ่านมา ได้เกิดปัญหาราคายางพาราดตกต่ำ กระทบวงเกษตรกร โดยองค์การสวนยาง (อสย.) ได้แทรกแซงตลาดโดยต่อเนื่อง ตั้งแต่ปี 2535 จนถึงปี 2544 โดยใช้เงินกู้จากธนาคารกรุงไทย รวมประมาณ 21,000 ล้านบาท เพื่อใช้หมุนเวียนการซื้อยาง และเกิดการขาดทุนในการดำเนินการประมาณ 15,000 ล้านบาท

4.2 การจัดตั้งบริษัทร่วมทุนยาง 3 ประเทศ (ไทย อินโดนีเซีย และมาเลเซีย) คาดว่าจะแก้ไขปัญหา ราคายางตกต่ำได้อย่างยั่งยืน ทำให้ราคายางดีขึ้นและมีเสถียรภาพ มีอำนาจต่อรองในการกำหนดราคาและจัดการด้านการตลาด และมีมติเมื่อวันที่ 28 เมษายน 2546 เห็นชอบให้กระทรวงเกษตรและสหกรณ์จัดสรรเงิน 100 ล้านเหรียญสหรัฐฯ หรือ 4,400 ล้านบาท ให้กระทรวงการคลังใช้ลงทุนในบริษัทร่วมทุน เนื่องจากกระทรวงเกษตรฯ ไม่สามารถดำเนินการลงทุนได้เองตาม พ.ร.บ. วิธีการงบประมาณ พ.ศ.2502

5. สถานการณ์ปัจจุบัน

ราคายางเคลื่อนไหวอยู่ในระดับสูงสุดในรอบ 10 ปีที่ผ่านมา เกษตรกรจำหน่ายยางแผ่นดิบ ชั้น 3 กก.ละ 44.00 - 49.00 บาท ผลผลิตยางในช่วงเดือนนี้ออกสู่ตลาดน้อย เนื่องจากต้นยางยังคงอยู่ในช่วงผลัดใบ และผลิใบอ่อนในบางพื้นที่ของแหล่งผลิตภาคใต้

ราคายางพาราภายในประเทศและต่างประเทศ

ราคายาง (1) 10 พ.ค.47

หน่วย :บาท/กก.

ปี	มค.	กพ.	มีค.	เมย.	พค.	มิย.	กค.	สค.	กย.	ตค.	พย.	ธค.	เฉลี่ย
1. ราคายางแผ่นดิบชั้น 3 ที่เกษตรกรขายได้													
ที่มา : สำนักงานเศรษฐกิจการเกษตร													
2542	18.50	18.07	17.45	16.19	17.09	17.77	15.43	15.28	17.86	19.63	22.23	19.40	17.91
2543	19.28	22.59	20.20	21.31	21.62	20.89	20.56	21.78	22.39	23.03	22.09	21.90	21.47
2544	21.75	21.74	20.72	22.01	23.82	24.34	22.60	21.30	19.46	19.11	18.53	15.93	20.94
2545	20.15	22.58	23.60	23.32	24.25	29.90	28.82	30.15	32.35	30.00	29.97	30.16	27.10
2546	32.43	34.82	38.60	36.52	35.23	36.92	35.59	36.94	38.37	43.45	42.94	39.76	37.63
2547	41.41	41.85	45.70	45.94	48.10								44.60
2. ราคายางแผ่นดิบชั้น 3 ตลาดหาดใหญ่													
ที่มา : สถาบันวิจัยยาง													
2542	20.79	19.77	18.99	18.33	19.26	19.40	16.89	16.81	19.57	21.68	24.48	21.22	19.77
2543	21.20	24.12	22.54	23.47	23.69	22.97	22.36	23.77	24.16	25.05	24.12	23.69	23.43
2544	23.53	23.48	22.37	24.11	25.54	27.15	23.92	22.75	24.41	21.04	21.24	22.10	23.47
2545	21.79	23.96	25.63	25.95	26.90	34.52	30.83	32.35	34.08	31.90	32.04	31.57	29.29
2546	37.83	37.30	41.17	40.89	38.40	41.21	39.17	39.28	41.93	48.32	45.44	43.02	41.16
2547	42.93	44.06	49.09	49.42	51.35								47.37
3. ราคาส่งออกยางแผ่นรมควันชั้น 3 (เอฟ.โอ.บี) ท่าเรือกรุงเทพฯ													
ที่มา : สถาบันวิจัยยาง													
2542	24.30	24.30	23.29	22.37	22.13	22.51	20.96	20.87	22.72	25.12	28.05	25.27	23.49
2543	23.89	27.67	26.05	26.32	26.38	25.70	26.00	27.15	27.23	28.61	27.99	26.91	26.66
2544	26.15	25.91	25.39	26.07	26.90	27.69	27.39	26.15	24.42	23.80	23.10	21.08	25.34
2545	24.20	27.06	29.06	29.28	29.78	37.46	34.86	35.83	38.42	36.45	36.20	36.10	32.89
2546	36.25	39.35	41.13	40.70	41.48	43.30	41.50	43.45	43.70	45.60	53.08	49.55	43.26
2547	48.15	49.68	52.35	52.82	54.10								51.42
4. ราคาส่งออกยางแผ่นรมควันชั้น 3 ตลาดมาเลเซีย (เอฟ.โอ.บี)													
ที่มา : สถาบันวิจัยยาง													
2542	24.31	23.22	22.11	20.77	20.66	20.54	19.56	19.78	22.18	24.07	27.01	24.80	22.42
2543	23.02	26.60	25.61	25.93	26.92	26.01	25.46	27.29	26.94	28.05	27.80	28.03	26.47
2544	27.53	26.34	24.24	25.63	26.99	27.37	26.05	25.97	23.71	23.74	23.10	22.86	25.29
2545	23.41	26.02	28.70	29.51	29.52	29.91	37.98	37.92	38.00	34.66	34.86	34.78	32.11
2546	35.20	-	-	-	-	-	-	-	-	-	-	-	35.20
2547	-	-	-	-	-	-	-	-	-	-	-	-	-
5. ราคายางแผ่นรมควันชั้น 3 ตลาดสิงคโปร์ (เอฟ.โอ.บี)													
ที่มา : สถาบันวิจัยยาง													
2542	24.65	24.35	22.78	21.72	22.27	22.33	20.60	20.73	22.67	25.42	27.58	24.58	23.31
2543	24.01	27.95	25.70	26.31	26.35	26.07	26.47	27.63	27.73	28.97	28.36	27.82	26.95
2544	26.12	25.67	25.07	26.55	27.27	28.56	27.86	25.70	25.04	23.27	23.10	23.20	25.62
2545	23.40	26.71	27.87	28.28	28.84	32.32	33.29	38.06	36.93	36.16	36.20	36.22	32.02
2546	38.81	41.31	45.02	40.29	39.78	40.24	40.09	43.30	44.40	50.65	50.27	49.20	43.61
2547	48.36	50.38	52.56	53.69	53.52								51.70
6. ราคาน้ำยางสด ที่เกษตรกรขายได้													
ที่มา : สำนักงานเศรษฐกิจการเกษตร													
2542	15.87	17.36	16.45	15.57	15.78	15.81	14.31	13.66	15.12	17.83	20.93	18.20	16.41
2543	17.70	21.25	21.68	21.83	22.32	21.46	19.30	19.60	20.44	20.79	20.83	18.95	20.51
2544	19.46	20.99	20.54	20.76	21.92	23.50	22.66	20.57	19.27	17.53	17.35	13.84	19.87
2545	17.47	20.40	22.35	23.92	23.93	26.78	27.86	25.71	28.61	27.95	26.80	27.99	24.98
2546	30.13	32.07	37.78	39.59	37.46	38.87	35.08	37.61	38.21	42.76	41.15	36.39	37.26
2547	41.90	43.21	44.55	46.39	46.70								44.55
7. ราคาส่งออก F.O.B. น้ำยางชั้น ตลาดกรุงเทพฯ													
ที่มา : สำนักงานเศรษฐกิจการเกษตร													
2542	18.82	19.33	19.05	18.69	19.09	19.33	18.15	17.80	19.92	21.55	24.01	22.66	19.87
2543	21.56	23.03	22.88	23.25	23.74	23.50	23.15	23.23	23.14	23.28	22.90	22.00	22.97
2544	21.09	21.03	21.05	21.55	21.84	22.75	22.13	21.40	20.28			18.34	21.15
2545	20.52	22.54	24.00	24.57	24.69	27.08	26.31	26.63	28.18	27.54	27.39	27.99	25.62
2546	29.23	30.24	35.15	36.50	34.42	34.55	34.63	34.52	34.60	35.10	41.70	41.66	35.19
2547	39.16	39.79	40.47	40.40	40.60								40.08

กาแฟ

1. ผลผลิตและความต้องการใช้

	2543/44	2544/45	2545/46	2546/47	การเปลี่ยนแปลง%
(1) ผลผลิตโลก (ล้านตัน)	6.99	6.61	7.36	6.32	12.63
(2) ผลผลิตไทย (ตัน)	85,860	59,537	54,403	59,793	9.90
(3) ความต้องการใช้ภายใน (ตัน)	30,800	38,900	44,800	50,750	13.10
(4) ปริมาณการส่งออก (ตัน)	65,400	7,000	4,600	-	-
(5) มูลค่าการส่งออก (ล้านบาท)	1,136	239	102	-	-

หมายเหตุ (1) ปริมาณผลผลิตโลก กระทรวงเกษตรสหรัฐฯ

(2) ปริมาณผลผลิตของไทย สำนักงานเศรษฐกิจการเกษตร กระทรวงเกษตร

(3) ความต้องการใช้ภายในประเทศ สอดตามโรงงานผู้ผลิตกาแฟสำเร็จรูปและกาแฟคั่วบด

(4) ปริมาณส่งออก กรมการค้าต่างประเทศและผลผลิตหักความต้องการใช้ภายในประเทศ

2. ต้นทุนการผลิต (บาท/กก.)

	32.70	33.06	31.06	30-31	-
--	-------	-------	-------	-------	---

3. ราคา (บาท/กก.) ช่วงผลผลิตออกสู่ตลาด พ.ย.-เม.ย.

และ ออกมาก ธ.ค.-มี.ค.

ราคาเกษตรกรขายได้ (เกรดคละ)	29.17	32.65	20-37	20 - 21	-
			(ม.ค.-เม.ย.46)		
ราคาเกษตรกรขายได้ (เกรดดี)(จ.ชุมพร)				25 - 28	-
ราคาจากผู้ส่งออกกับซื้อจาก อคส.	32.00	23, 22 และ	-	-	-
		19.25			

4. มาตรการแทรกแซงตลาดเมล็ดกาแฟ ฤดูการผลิตปี 2546/47

4.1 มติ คชก. เมื่อ 15 ธ.ค.46

กำหนดมาตรการแทรกแซงตลาดเมล็ดกาแฟ ฤดูการผลิตปี 2546/47 ด้วยวิธีรับจำนำจากเกษตรกรรายย่อย โดยให้ อคส.รับฝากเก็บและออกไปประทวนสินค้าและธ.ก.ส.รับจำนำไปประทวนสินค้าที่ คชก. ได้มีมติ เมื่อวันที่ 15 ธ.ค. 46 ให้รับจำนำเมล็ดกาแฟ 30,000 ตัน เกรดดี (ความชื้นไม่เกิน 13 % ข้อบกพร่องไม่เกิน 5%) 15,000 ตัน เกรดหนึ่ง (ความชื้นไม่เกิน 13% ข้อบกพร่องไม่เกิน 7%) 10,000 ตัน เกรดสอง (ความชื้นไม่เกิน 13% ข้อบกพร่องไม่เกิน 15%) 5,000 ตัน ราคารับจำนำเกรดดี กก.ละ 32 บาท เกรดหนึ่ง กก.ละ 28 บาท เกรดสอง กก.ละ 22 บาท ระยะเวลาโครงการ ธันวาคม 2546 - 30 กันยายน 2547 ทั้งนี้ เพื่อเป็นหลักประกัน รวมทั้งป้องกันการเอารัดเอาเปรียบในช่วงที่ผลผลิตออกสู่ตลาด และเพิ่มทางเลือกในการจำหน่ายผลผลิตแก่เกษตรกร

4.2 การดำเนินการ

อคส. กำหนดจุดรับจำนำแล้วรวม 19 จุด จังหวัด(1) สุราษฎร์ธานี 3 จุด คือ ที่ทำการกลุ่มประสงค์ อ.ท่าชนะ สหกรณ์สุราษฎร์ธานี จำกัด (CO-OP) และร้านสหสิน อ.พุนพิน (2) จ.ระนอง 3 จุด คือ โกดัง ก.แสงทอง อ.กระบุรี และโกดังร้านไทยรวมทวีพืชผล อ.กระบุรี โกดังนายจาร์ึก อ.กะเปอร์ (3) จ.กระบี่ 2 จุด สหกรณ์การเกษตรลำทับ จำกัด อ.ลำทับ และอบต.เขาเขน

อ.ปลายพระยา (4) จ.นครศรีธรรมราช 1 จุด คือ ที่ทำการกลุ่มเกษตรกรทำสวนควนทอง อ.ขนอม
 (5) จ.ชุมพร 10 จุด โกดังบจ.สงวนยานยนต์ อ.เมือง โกดังร้านนิพนธ์พาณิชย์ อ.ท่าแซะ โกดัง
 สกต. ฐ.ก.ส.จำกัด อ.ท่าแซะ โกดังร้านแสงทองการค้า อ.สวี โกดังนายเลิศพร อ.ทุ่งตะโก
 กลุ่มเกษตรกรทำสวนเขาทะเล อ.สวี สหกรณ์ผู้ปลูกชุมพร จำกัด อ.ท่าแซะ สหกรณ์การเกษตร
 ละแม จำกัด อ.ละแม สหกรณ์การเกษตรพะโต๊ะ และโกดังนายประภิต กติยานุกรณ์ อ.หลังสวน

4.3 ปริมาณเมล็ดกาแฟที่รับจำหน่าย

ตั้งแต่วันที่ 20 ม.ค. - 31 มี.ค.47 ปริมาณรวมทั้งสิ้น 19,670 ตัน เกษตรกรจำนวน 9,317 ราย
 แยกเป็น จ.กระบี่ 1,458.058 ตัน จ.ชุมพร 12,960.97 ตัน จ.ระนอง 3,135.498 ตัน จ.สุราษฎร์ธานี
 1,856.935 ตัน และจ.นครศรีธรรมราช 258.542 ตัน

5. สถานการณ์ปัจจุบัน ปี 2546/47

5.1 สถานการณ์ตลาดโลก

(1) กระทรวงเกษตรสหรัฐฯ คาดการณ์ (ธ.ค.46) ผลผลิต 6.32 ล้านตัน (ลดลงร้อยละ 13)
 และสต็อกต้นปี 1.69 ล้านตัน (เพิ่มขึ้นร้อยละ 38.18) ใช้บริโภคในประเทศผู้ผลิต 1.66 ล้านตัน (เพิ่มขึ้น
 ร้อยละ 2.16) และส่งออกไปประเทศนำเข้า 5.21 ล้านตัน (ลดลงร้อยละ 5.48)

(2) ราคาตลาดโลกซื้อขายล่วงหน้าตลาดลอนดอน (10 พ.ค.47) เฉลี่ยตันละ 717 ดอลลาร์
 สหรัฐ ต่ำกว่าระยะเดียวกันของปีที่แล้ว

5.2 สถานการณ์ภายในประเทศ

(1) สศก.คาดการณ์ผลผลิต 59,793 ตัน เพิ่มขึ้นร้อยละ 9.91 ส่วนปริมาณ
 ความต้องการใช้ของโรงงานผู้ผลิตกาแฟสำเร็จรูปและคั่วบดคาดว่าจะมีประมาณ 46,000 ตัน
 ทั้งนี้ผลิตออกสู่ตลาดแล้วประมาณร้อยละ 99

(2) เกษตรกรเก็บเกี่ยวและจำหน่ายผลผลิตปี 2546/47 ออกสู่ตลาดเสร็จสิ้นแล้ว

.....
 สำนักส่งเสริมการค้าสินค้าเกษตร
 กรมการค้าภายใน
 พฤษภาคม 2547

10 พ.ค.47

	ตค.	พย.	ธค.	มค.	กพ.	มีค.	เมย.	พค.	มิย.	กค.	สค.	กย.	เฉลี่ย
ราคาซื้อขายที่เกษตรกรขายได้													
2538/39		38.00	35.69	36.49	45.29	39.51	38.59	41.25					39.26
2539/40		24.50	24.50	28.88	32.07	31.75	30.00						28.62
2540/41			47.33	71.25	71.58	60.18	59.94						62.06
2541/42			49.98	56.93	57.17	44.46	43.00						50.31
2542/43	32.50	32.77	32.15	29.10	27.21	20.57	21.50						27.97
2543/44		18.50	31.43	31.24	31.35	31.03	31.46						29.17
2544/45*		21.00	22.00	25.76	25.69	23.07	-						23.50
2545/46	30.00	31.00	35.00	31.56	34.30	24.85	-						31.12
2546/47		27.85	27.19	29.44	23.25	22.62	-						26.07
ที่มา : สำนักงานเศรษฐกิจการเกษตร													
ขายส่งตลาดกรุงเทพฯ													
2537/38		67.60	54.75	56.17	58.27	65.97							60.55
2538/39		38.00	38.00	38.97	45.20	40.60	41.50						40.38
2539/40				30.00	35.79	30.00							31.93
2540/41				74.84	65.50	62.00							67.45
2541/42				60.00	58.40	49.14							55.85
2542/43	36.25	35.50	32.30	30.50	30.50								33.01
2543/44-2545/46													
ที่มา : กรมการค้าภายใน													
ราคาส่งออก FOB ไปประเทศในภาคี													
2539/40	31.68	33.21	30.84	28.38	27.21	27.21	26.49	25.77	25.77	35.15	42.53	52.09	32.19
2540/41	35.77		61.39	71.35	63.07	63.79	47.54	52.31	52.31	47.56	40.76	50.67	53.32
2541/42				56.99	60.48	48.02	45.63	38.87	46.08	36.74	38.88	48.42	46.68
2542/43			38.10	35.29	28.74	29.87	31.15	28.60	30.16	29.21	26.76	21.48	29.94
2543/44	-	-		19.04	16.21	16.62	15.49	14.64	-	14.31	14.95	10.35	15.20
2544/45			18.13	17.90									18.02
2545/46							26.03	17.87				16.34	20.08
2546/47	-	13.90	20.25										17.08
ที่มา : กรมการค้าต่างประเทศ													
ราคาส่งออก FOB ไปประเทศนอกภาคี													
2538/39	49.19		53.08	38.61	44.24	39.25	40.10	43.50	35.87	34.12	31.08	32.47	40.14
2539/40	28.47	32.11	26.19	27.48	27.30	27.98	27.13	29.49	33.51	32.71	45.21	46.46	32.00
2540/41	42.19	35.27	54.94	68.12	65.87	57.41	57.48	49.10	50.65	60.48	54.24	40.95	53.06
2541/42				52.93	59.34	50.51	42.30	38.89	39.61	47.68	40.94	32.11	44.92
2542/43	52.49	40.25	37.92	33.19	30.59	28.75	26.26	26.86	24.95	23.94	22.95	23.07	30.94
2543/44				17.89	18.56	17.66	17.52	15.79	20.09	19.91	14.39	14.67	17.39
2544/45	31.12	42.54	-	40.86	39.34	38.87	37.83	38.58	38.18	-	-	-	38.42
2545/46				-	24.63	22.27	23.85	22.22	17.92	20.56	19.20	18.98	21.20
2546/47	19.72	20.25											19.99
ที่มา : กรมการค้าต่างประเทศ													
ราคาซื้อขายล่วงหน้ากาแฟโรบัสต้า ตลาดลอนดอน (เฉลี่ยส่งมอบ 6-7 เดือนข้างหน้า)													
2540/41	59.19	61.97	74.33	93.69	82.76	70.03	71.37	72.11	70.61	63.84	65.63	65.12	70.89
2541/42	62.19	63.38	63.19	61.58	61.08	59.62	55.09	52.78	51.69	47.06	48.83	50.00	56.37
2542/43	48.73	47.20	50.52	45.23	40.22	37.72	36.55	36.90	36.46	36.26	34.01	34.42	40.35
2543/44	32.80	29.10	26.48	28.12	26.67	26.66	25.56	26.62	25.94	25.15	20.19	18.87	26.01
2544/45	18.78	17.22	17.03	16.19	17.71	23.91	23.06	21.94	22.63	21.50	22.76	27.79	21.30
2545/46	29.56	33.94	35.13	36.53	36.01	31.62	32.62	31.93	28.61	29.48	31.51	30.71	32.30
2546/47	28.79	27.40	28.30	31.94	29.72	29.30	29.04	28.76					29.16
ที่มา : ข่าว BISNEWS , Futuresource.com หมายเหตุ : * เป็นราคาที่ไม่สอดคล้องกับข้อเท็จจริง													

ไก่เนื้อ

1. การผลิตและการส่งออก

	2543	2544	2545	2546	2547
					ประมาณการ
ผลผลิต (ล้านตัว)	923.83	1,003.79	1,042.77	1,083.88	910
(พันตัน)	1,045.63	1,136.13	1,180.25	1,226.78	1,144.42
บริโภคภายใน (พันตัน)	735.44	737.43	746.74	727.49	819.42
ส่งออก - ปริมาณ (พันตัน)	310.19	398.70	433.51	499.29	51.92
					(มค.-มีค.47)
- มูลค่า (ล้านบาท)	24,434	35,482	36,147	40,685	4,824.94
					(มค.-มีค.47)
2. ราคาไก่มีชีวิต ณ หน้าโรงฆ่า	25.72	30.31	25.21	26.75	30.11
กทม. (บาท/กก.)					(เม.ย.47)
3. ต้นทุน (บาท/กก.)	23.60	25.28	27.87	22.69	NA
				(เฉลี่ยมค.-มีค.46)	

4. ปัญหาและอุปสรรค

หลังจากปัญหาไข้หวัดนกสืบลาย และมีการนำลูกไก่เนื้อเข้าเลี้ยงในช่วงเดือนมีนาคม ส่งผลให้ปริมาณไก่มีชีวิตเข้าสู่ตลาดเพิ่มขึ้นในช่วงหลังสงกรานต์ ในขณะที่ตลาดส่งออกยังไม่เข้าสู่ภาวะปกติ ประกอบกับมีการนำไก่ที่ถูกส่งกลับจากประเทศคู่ค้าระบายนอกจำหน่าย ทำให้ระดับราคาไก่มีชีวิตที่สูงก่อนหน้านี้อ่อนตัวลงจากระดับราคา 31.50 บาท/กก. มาเป็น 27.00 บาท/กก.

5. มาตรการทางการตลาด

5.1 สร้างความมั่นใจให้แก่ผู้บริโภคในการซื้อไก่อย่างต่อเนื่อง สอดคล้องกับนโยบายของรัฐให้ปี 2547 เป็น Food Safety Year จึงยังให้การรับรองห้างสรรพสินค้า 8 ห้าง รวม 259 สาขา ว่าทำการค้าได้มาตรฐานทางการตลาด ไก่ที่วางจำหน่ายสดดีและมีคุณภาพจากฟาร์มที่ปลอดภัย

5.2 จัดกิจกรรมส่งเสริมการจำหน่าย เพิ่มช่องทางทางการตลาดเนื้อไก่และผลิตภัณฑ์ เพื่อสร้างความต้องการในการบริโภคภายในประเทศเพิ่มขึ้น ทดแทนเนื้อสุกรที่มีราคาแพง หวังผลให้ราคาไก่มีชีวิตทรงตัวหรือปรับราคาสูงขึ้น

5.3 กรมการค้าภายในยังคงเป็นศูนย์ประสานการซื้อขายไก่เนื้อต่อไป

5.4 กระตุ้นการบริโภคโดยนำผู้ผลิตไก่เนื้อและผลิตภัณฑ์ไปจำหน่ายสินค้าให้ผู้บริโภคโดยตรง ในบริเวณตลาดนัดจตุจักรและแหล่งบริโภคสำคัญในเขตกรุงเทพมหานครและปริมณฑล ระหว่างวันที่ 24-25 เมษายน 2547 และช่วงวันเสาร์-อาทิตย์ ตลอดเดือนพฤษภาคม 2547

6. สถานการณ์ปัจจุบันและแนวโน้ม

6.1 การผลิตปัจจุบันมีการนำลูกไก่เนื้อเข้าเลี้ยงประมาณสัปดาห์ละ 10 ล้านตัว ลดลงจากภาวะปกติ ก่อนเกิดโรคไข้หวัดนกกระบาดที่มีการนำเข้าเลี้ยงสัปดาห์ละ 20 - 21 ล้านตัว โดยเป็นการเข้าเลี้ยงของผู้เลี้ยง รายใหญ่ร้อยละ 95 และเกษตรกรร้อยละ 5 ในจำนวนไก่มีชีวิตเข้าสู่โรงฆ่าของผู้ส่งออก มีเพียงหนึ่งในสาม ที่นำมาแปรรูปเป็นไก่ต้มสุกเพื่อส่งออก ที่เหลือเก็บเข้าห้องเย็นไว้เพื่อรอแปรรูป และบางส่วนขายส่งตลาด ภายในประเทศ

6.2 ระดับราคาไก่มีชีวิตหน้าโรงฆ่าปัจจุบัน (20 พ.ค. 47) อยู่ที่ 28 บาท/กก. ซึ่งเป็นราคา เดียวกับราคาไก่มีชีวิตที่บริษัทผู้เลี้ยงรายใหญ่รับซื้อ จะไม่ทำให้ไก่จากระบบ Contract Farming ไหลเข้าสู่ โรงเชือดทั่ว ๆ ไป และหากผู้เลี้ยงรายใหญ่มีการจัดเก็บไก่เข้าห้องเย็นให้มากขึ้น ลดการนำไก่เข้าเลี้ยง ให้น้อยลง เพื่อให้สอดคล้องกับภาวะตลาด จะทำให้ระดับไก่มีชีวิตทรงตัวไม่ลดต่ำไปกว่านี้ และอาจ ปรับตัวสูงขึ้นได้ เพื่อให้สอดคล้องกับภาวะต้นทุนอาหารสัตว์ที่มีราคาสูง

6.3 ตลาดส่งออกของไทยยังไม่กลับเข้าสู่ภาวะปกติ ตลาดไก่ต้มสุกส่งออกเพียงแค่ตลาด EU และญี่ปุ่น ปริมาณการส่งออกโดยรวมประมาณเดือนละ 10,000 ตัน ส่วนเกาหลีใต้ได้ส่งผู้เชี่ยวชาญ มาสุ่มตรวจสอบโรงงานไก่ต้มสุกแล้ว 10 โรง จากจำนวนโรงงาน 27 โรง ส่วนโรงงานที่ยังไม่ได้รับการ สุ่มตรวจจะตรวจสอบจากเอกสาร ซึ่งคาดว่าจะใช้เวลาประมาณ 1 เดือนจึงจะประกาศผล การส่งออกไก่ ภายในปีนี้สมาคมผู้ส่งออกคาดว่าจะส่งออกได้ประมาณ 380,000 ตัน ลดลงจากปี 2546 ซึ่งส่งออก ประมาณ 500,000 ตัน

อนึ่ง เมื่อวันที่ 19 เม.ย.47 กระทรวงต่างประเทศรายงานว่า ยังมีความเคลื่อนไหวในรัฐสภายุโรป เรียกร้องให้ห้ามนำเข้าสัตว์ปีกทุกประเภทจากไทย และให้มีการระงับประเทศที่เป็นแหล่งกำเนิดสินค้า นั้น ๆ ด้วย เพื่อให้ผู้บริโภคมีข้อมูลในการเลือกสินค้าได้ โดยฝ่ายไทยเคยหยิบยกเรื่องการระงับการนำเข้า ผลิตภัณฑ์สัตว์ปีกเฉพาะพื้นที่จากไทยหรือกับ EU ไปแล้วก่อนหน้านี้ (เมื่อวันที่ 18 ก.พ. 47) ขณะนี้ อยู่ระหว่างขอรับทราบนโยบายท่าทีและข้อคิดเห็นในเรื่องนี้จากประธานคณะทำงานประสานการแก้ปัญหา สินค้าเกษตรและอาหารส่งออกของไทย



สำนักส่งเสริมการค้าสินค้าเกษตร

พฤษภาคม 2547

สถิติราคาขายลูกไก่เนื้อ และไก่มีชีวิตหน้าโรงฆ่า กทม.

ปี 2542 - 2547

D: ไก่เนื้อ 45 F: กราฟไก่เนื้อ

หน่วย : บาท/กก.

ปี	มค.	กพ.	มีค.	เมย.	พค.	มิย.	กค.	สค.	กย.	ตค.	พย.	ธค.	เฉลี่ย
ราคาขายส่งลูกไก่เนื้อทั่วไป(บาท/ตัว)													
2542	9.00	9.00	9.00	9.17	10.72	11.05	12.36	6.24	3.27	3.60	7.35	8.43	8.27
2543	9.80	9.81	4.95	4.00	4.96	8.00	8.00	8.00	8.00	8.00	6.14	3.00	6.89
2544	8.81	8.90	5.09	7.60	11.36	13.14	14.00	12.72	10.00	9.59	10.50	12.00	10.31
2545	12.00	12.00	11.29	4.30	6.15	9.00	7.19	4.38	3.00	3.00	3.00	4.67	6.67
2546	4.45	2.16	2.00	7.22	10.16	12.29	13.00	10.55	6.36	5.61	8.05	7.27	7.43
2547	7.75	7.06	10.00	10.00									
ราคาขายส่งไก่มีชีวิตหน้าโรงฆ่า กทม.													
2542	27.05	28.40	28.50	28.67	30.22	32.27	31.77	25.26	20.68	20.70	23.65	25.50	26.89
2543	28.25	29.02	23.52	22.00	24.61	28.43	28.02	25.20	26.26	26.21	23.70	23.40	25.72
2544	30.90	27.52	23.34	27.85	32.32	33.24	34.50	33.27	31.27	28.45	29.61	31.50	30.31
2545	31.27	31.00	30.10	22.25	23.20	25.95	25.93	22.10	21.38	22.50	22.55	24.31	25.21
2546	23.05	19.74	19.60	28.42	31.21	32.93	35.00	32.20	22.47	23.81	28.05	24.48	26.75
2547	25.70	14.08	26.25	30.11									
ราคาขายปลีกไก่สดทั้งตัว(รวมเครื่องใน)													
2542	46.50	46.75	46.50	46.50	46.50	48.18	48.91	46.45	42.77	42.50	43.22	44.00	45.73
2543	46.12	47.67	43.76	42.50	43.85	45.50	45.50	45.17	45.50	45.50	43.16	43.00	44.77
2544	48.67	47.97	43.54	45.15	48.54	49.50	52.50	51.59	49.00	47.63	46.84	49.00	48.33
2545	48.09	48.40	47.50	43.48	43.75	45.45	45.50	44.19	44.50	43.68	43.50	43.50	45.13
2546	42.14	41.00	39.67	43.17	47.29	49.00	49.00	48.48	44.93	45.67	48.48	45.98	45.40
2547	47.85		46.98	52.08									

หน่วย : บาท/กก.

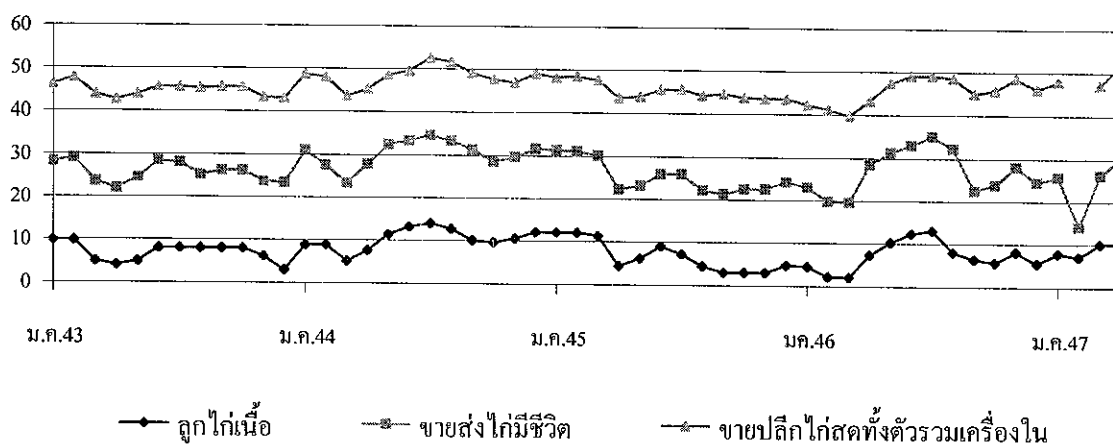

สำนักส่งเสริมการค้าสินค้าเกษตร / กรมการค้าภายใน

พฤษภาคม 2547

กึ่ง

	ปี 2543	ปี 2544	ปี 2545	ปี 2546	ปี 2547
1. ผลผลิตและความต้องการใช้					
ผลผลิตโลก (ตัน)	930,000	1,178,000	120,000	130,000	NA
ผลผลิตไทย (ตัน)	304,900	275,000	245,000	330,000	300,000
ความต้องการใช้ภายใน (ตัน)	30,000	27,500	20,000	25,000	30,000
การนำเข้า ปริมาณ (ตัน)	22,175	28,718	26,483	28,228	2,289(มี.ค.47)
มูลค่า (ล้านบาท)	5,411	6,955	6,771	6,377	162
การส่งออก ปริมาณ (ตัน)	249,645	255,598	215,237	232,558	37,822(มี.ค.47)
มูลค่า (ล้านบาท)	107,889	98,692	73,973	70,656	9,122
2. ราคา ณ ตลาดกลางสมุทรสาคร(บาท/กก.)	293	255.00	244.00	201	187
3. ต้นทุนการผลิต (บาท/กก.)	152	157	154	157	NA

4. สภาพปัญหา/สาเหตุ

4.1 กุ้งขาวเพิ่มขึ้นรวดเร็วโดยตลาดปรับตัวไม่ทัน

4.2 โรงงาน/ห้องเย็นขาดแคลนแรงงานแปรรูป ทำให้รับซื้อได้จำกัด

4.3 ผลผลิตของโลกเพิ่ม การแข่งขันรุนแรง

4.4 สัตว์ของห้องเย็นมีมาก และไม่กล้าส่งออกเกรงว่าจะตรวจพบสารตกค้าง

4.5 การกีดกันทางการค้า กรณีชาวประมงสหรัฐฯ ฟ้องผู้ส่งออกไทยทุบตลาด การใช้มาตรการทางการค้า เช่น กฎหมายกีดกันรายทางชีวภาพ การถูกตัด GSP

5. มาตรการแก้ไขในอดีต

5.1 รมรณรงค์ให้มีการบริโภคกุ้งเพิ่มขึ้น โดย 1)จัดจำหน่ายกุ้งขาวจากฟาร์มผู้บริโภคมานำห้างสรรพสินค้า 8 แห่ง 259 สาขาทั่วประเทศ 2)จัดเทศกาลกินกุ้งในแหล่งผลิตและแหล่งบริโภคสำคัญ 60 จังหวัด 3)จัดทำเมนูกุ้งเผยแพร่ 4)จัดหาสถานที่ให้เกษตรกรจำหน่ายกุ้ง 5)รณรงค์ประชาสัมพันธ์ผ่านสื่อ 6)ร่วมกับการบินไทยจัดเมนูอาหารกุ้งบริการผู้โดยสาร และรณรงค์ให้ลูกค้าของการบินไทยใช้กุ้งมากขึ้น

5.2 การรับจำนำกุ้งกุลาดำ เป้าหมาย 10,000 ตัน ระยะเวลารับจำนำ ธ.ค.46-มี.ค.47 ราคารับจำนำกุ้งกุลาดำ ขนาด 40,50,60,70 และ 80 ตัว/กก. กก.ละ 220,180,140,120 และ 100 บาท ตามลำดับ โดยได้เปิดจุดรับจำนำ 9 จุด ในพื้นที่ 6 จังหวัดได้แก่ สมุทรปราการ สมุทรสาคร จันทบุรี ระยอง ระนอง และสงขลา เมื่อสิ้นสุดระยะเวลารับจำนำ (มี.ค.47) ไม่มีเกษตรกรนำกุ้งไปจำนำเพราะราคาตลาดสูงกว่าราคารับจำนำ

5.3 การแก้ไขปัญหากุ้งก้ามกราม โดยรณรงค์ให้มีการบริโภคเพิ่มขึ้น จัดหาสถานที่จำหน่ายให้เกษตรกร จัดเทศกาลกุ้งก้ามกรามในส่วนกลางและส่วนภูมิภาค ประสานภัตตาคาร ร้านอาหาร โรงแรมชั้นนำเพิ่มเมนูอาหารกุ้ง และใช้กุ้งในการปรุงอาหารเพิ่มขึ้น จัดทำเมนูอาหารจากกุ้งเผยแพร่ รวมทั้งจัดให้เกษตรกรจำหน่ายกุ้งผ่านห้างสรรพสินค้า ผลการดำเนินการ ได้มีการจัดเทศกาลบริโภคกุ้งก้ามกรามเมื่อวันที่ 24 - 25 เม.ย.47 ณ ตลาดนัดกรุงเทพมหานคร จำหน่ายกุ้งได้ 2,230 กก. และจัดเทศกาลในส่วนภูมิภาค 9 จังหวัด(เป้าหมาย 30 จังหวัด) จำหน่ายกุ้ง 7,680 กก.

6. สถานการณ์ปัจจุบัน

ขณะนี้ ราคายังคงอ่อนตัวลงอย่างต่อเนื่อง จากผลกระทบการฟุ้งทุบตลาดของสหรัฐฯ จึงส่งผลให้การส่งออกชะลอตัว ต้องนำสินค้าส่งเข้าจำหน่ายตลาดในประเทศประกอบกับกุ้งรุ่นใหม่เริ่มออกสู่ตลาดแล้ว กล่าวคือราคากุ้งกุลาดำที่ซื้อขาย ณ ตลาดกลางสมุทรสาคร ขนาด 50 ตัว/กก. ลดลงจาก กก.ละ 293 บาทของเดือน มี.ค.47 เหลือ กก.ละ 187 บาท ในเดือน เม.ย.47

ความคืบหน้าการฟุ้งทุบตลาด ผู้ส่งออก 4 บริษัท ที่เป็นตัวแทนผู้ส่งออกกุ้งไทย ได้ตอบแบบสอบถามส่งคืนให้กระทรวงพาณิชย์สหรัฐฯ (DOC) ตั้งแต่วันที่ 19 เม.ย.47 ในระยะนี้ DOC จะตรวจสอบว่าผู้ส่งออกไทยขายกุ้งไปสหรัฐฯ ต่ำกว่าขายในไทยหรือไม่ โดยส่วนต่างของราคาจะเป็นอัตราภาษี AD ที่จะเรียกเก็บจากผู้ส่งออกไทย ซึ่งคาดว่าจะประกาศอัตราดังกล่าวขึ้นต้นประมาณ 8 มิ.ย.47



ราคาทุเรียน

D : D (Agri_42) P.S.F : ราคาทุเรียน

ม.ค.	ก.พ.	มี.ค.	เม.ย.	พ.ค.	มิ.ย.	ก.ค.	ส.ค.	ก.ย.	ต.ค.	พ.ย.	ธ.ค.	เฉลี่ย
ราคาทุเรียนที่เกษตรกรขายได้ (ขนาด 41 ตัวขึ้นไปต่อกก.) ที่มา : สำนักงานเศรษฐกิจการเกษตร												
2543	256	281	288	282	277	257	299	328	314	279	285	283
2544	274	280	273	271	277	204	220	229	234	181	191	205
2545	233	239	228	218	217	209	208	222	226	241	225	224
2546	226	218	209	218	217	193	166	182	176	151	163	163
2547	183	233	229	208	203	(20 พ.ค.47)						

ราคาเฉลี่ย 3 ปี (ปี 2544-2546) กก.ละ 217.03 บาท

ม.ค.	ก.พ.	มี.ค.	เม.ย.	พ.ค.	มิ.ย.	ก.ค.	ส.ค.	ก.ย.	ต.ค.	พ.ย.	ธ.ค.	เฉลี่ย
ราคา ณ ตลาดกลางทุเรียนสุพรรณบุรี (ขนาด 50 ตัวต่อกก.) ที่มา : ชมรมผู้ค้าทุเรียนสุพรรณบุรี												
2543	256	275	291	285	270	269	301	347	335	297	294	300
2544	303	295	280	273	282	241	234	250	236	203	213	255
2545	265	275	252	234	239	222	220	243	246	236	246	244
2546	234	234	238	239	233	200	180	185	169	154	164	185
2547	203	263	239	187	195	(20 พ.ค.47)						

ราคาเฉลี่ย 3 ปี (ปี 2544-2546) กก.ละ 233.08 บาท

ม.ค.	ก.พ.	มี.ค.	เม.ย.	พ.ค.	มิ.ย.	ก.ค.	ส.ค.	ก.ย.	ต.ค.	พ.ย.	ธ.ค.	เฉลี่ย
ราคาผู้ส่งออกรับซื้อ ณ หน้าโรงงาน (ขนาด 50 ตัวต่อกก.) ที่มา : สมาคมอาหารแช่เยือกแข็งไทย												
2543	260	275	300	305	290	271	300	339	340	315	300	310
2544	315	311	295	279	285	258	248	253	248	223	228	266
2545	278	295	270	260	250	238	226	253	259	252	262	258
2546	244	248	248	245	245	216	190	195	189	169	169	212
2547	214	284	276	227	215	(20 พ.ค.47)						

ราคาเฉลี่ย 3 ปี (ปี 2544-2546) กก.ละ 245.50 บาท

ปี	ม.ค.	ก.พ.	มี.ค.	เม.ย.	พ.ค.	มิ.ย.	ก.ค.	ส.ค.	ก.ย.	ต.ค.	พ.ย.	ธ.ค.	รวม
ปริมาณรถเข้าตลาดกลางทุเรียนสุพรรณบุรี (หน่วย : ตู้คอนเทนเนอร์)													
2543	5,666	3,950	4,310	4,011	6,107	7,297	7,046	6,813	7,420	8,780	8,699	7,509	77,608
2544	5,499	4,271	4,975	5,953	7,039	8,023	8,700	7,845	8,091	8,683	7,557	5,234	81,870
2545	4,458	3,229	4,124	3,288	4,078	4,327	4,073	4,171	4,978	5,192	3,779	3,463	41,918
2546	3,628	2,839	2,959	3,112	3,359	4,213	2,505	3,321	5,232	4,119	2,920	1,395	22,615
2547	2,464	3,009	3,084	1,905									

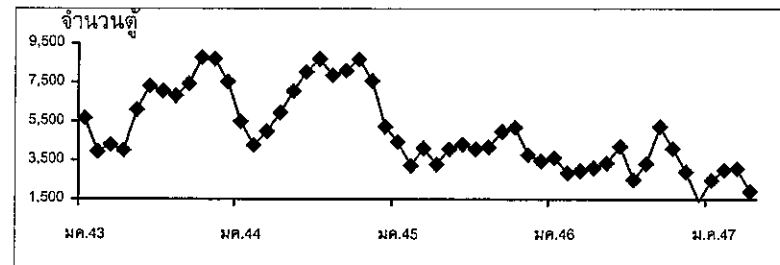
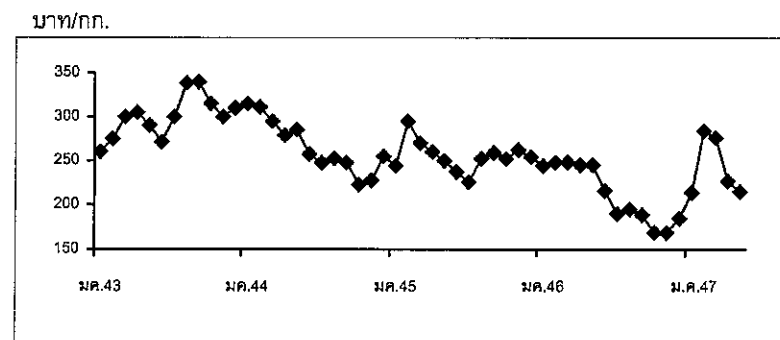
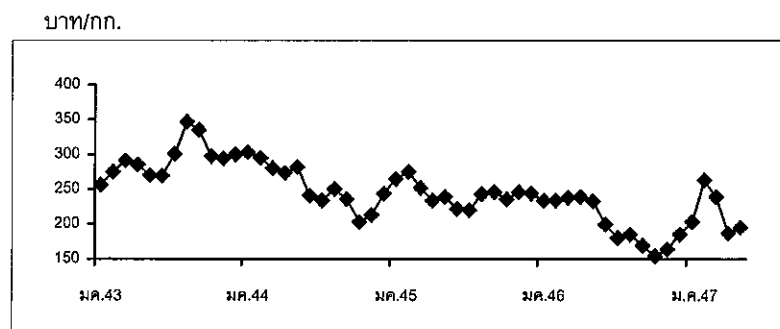
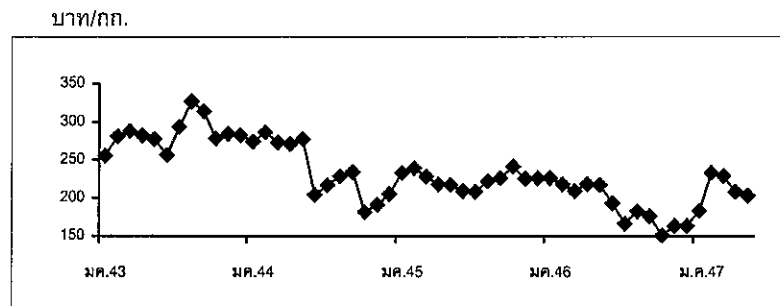

ลำไย

1. ผลผลิตและความต้องการใช้ (ตัน)

	ปี 2543	ปี 2544	ปี 2545	ปี 2546	ปี 2547 (ประมาณการ)
1.1 ผลผลิตโลก	←—————→		1,500,000	—————→	
1.2 ผลผลิตภายในประเทศ	358,000	186,800	420,300	396,700	588,000
1.3 การบริโภค	13 %	7 %	7 %	12 %	10 %
- บริโภคสด	45,400	12,890	29,900	48,810	60,000
1.4 การแปรรูป	60 %	38 %	68 %	67 %	65 %
- ลำไยอบแห้ง	195,100	57,610	287,700	243,400	348,000
- ลำไยกระป๋อง	19,500	15,000	19,200	22,570	30,000
1.5 ส่งออกสด	27 %	55 %	25 %	21 %	25 %
- ปริมาณ (ตัน)	98,000	101,300	113,200	81,920	150,000
- มูลค่า (ล้านบาท)	2,016	1,910	1,941	1,697	

2. ช่วงผลผลิตออกสู่ตลาด เดือนมิถุนายน – กันยายน 85 %

3. ต้นทุนการผลิต	12.04	14.48	11.75	11.75	11.75
------------------	-------	-------	-------	-------	-------

4. ราคาเกษตรกรขายได้ลำไยสดเกรด AA (บาท/กก.)

- เฉลี่ยทั้งปี	18.00	35.00	30.25	29.06	
- ช่วงออกมาก (ก.ค. – ส.ค.)	18.08	35.00	21.88	26.04	30 – 33 (14 พ.ค. 47)

5 สถานการณ์

5.1 ขณะนี้เป็นลำไยนอกฤดูกาล ปริมาณผลผลิตมีจำนวนน้อย ประกอบกับไม่มีน้ำเพียงพอทำให้ผลผลิตไม่มีคุณภาพ

5.2 ราคาลำไยสดทรงตัว ภาวะการค้ามีสภาพคล่อง ขณะนี้ (14 พ.ค.47)เกรด AA กก.ละ 30-33 บาท เกรด A กก.ละ 25-28 บาท ส่วนราคาลำไยอบแห้งทรงตัว เกรด AA กก.ละ 45-53 บาท เกรด A กก.ละ 25-29 บาท ภาวะการค้าไม่คล่องตัว เนื่องจากลำไยอบแห้งปี 45 รัฐบาลได้นำออกมาประมูลขาย และราคาสูงกว่าราคาในตลาด

6. มาตรการแก้ไขปัญหา ปี 2546

6.1 กระจายผลผลิตออกนอกแหล่งผลิต โดยจังหวัดปลายทางจัดรถมารับซื้อผลผลิตที่จังหวัดแหล่งผลิต แล้วกระจายสู่ตลาดใหม่ที่กลไกปกติไม่สามารถกระจายไปได้อย่างทั่วถึง เพื่อไม่ให้ทับซ้อนกับตลาดที่มีอยู่แล้วเดิม ในวงเงินดำเนินการสำหรับผลไม้รวม (ลิ้นจี่ เงาะ ทุเรียน มังคุด ลำไย และอื่น ๆ) จำนวน 600 ล้านบาท ปรากฏว่ามีปริมาณกระจายลำไยระหว่างวันที่ 15 กค.-30 สค.46 ปริมาณ 2,650 ตัน

6.2 สนับสนุนการแปรรูปเป็นผลิตภัณฑ์ใหม่ ได้แก่ ไวน์ลำไย ไวน์ลิ้นจี่และไวน์มังคุด วงเงิน 50 ล้านบาท

6.3 ส่งเสริมการจำหน่ายผลไม้ โดยการ (1) ประชาสัมพันธ์รณรงค์การบริโภคผ่านสื่อต่าง ๆ (2) จัดงานเทศกาลผลไม้ในจังหวัดแหล่งผลิตและปลายทาง (3) เร่งรัดการส่งออกโดยจัดส่งลำไยไปให้แก่ประเทศคู่ค้าสำคัญ เพื่อประชาสัมพันธ์การบริโภคลำไยไทย (4) ร่วมกับห้างจัดงานเทศกาลลำไย (5) จัดงานเพื่อให้ชาวต่างประเทศทดลองชิม ลำไยไทย ที่ท่าอากาศยานกรุงเทพฯ

6.4 สนับสนุนค่าใช้จ่ายในการอุปโภคบริโภคเป็นลำไยอบแห้ง โดยใช้เงินทุนหมุนเวียน 450 ล้านบาท เพื่อให้ผู้ยืมแก่เกษตรกรรายย่อยผ่านสถาบันเกษตรกร

6.5 รับจํานาลำไยอบแห้ง ในราคารับจํานาเกรด AA กก.ละ 72 บาท เกรด A กก.ละ 54 บาท เกรด B กก.ละ 36 บาท เริ่มรับจํานาตั้งแต่วันที่ 25 กันยายน 2546 สิ้นสุดวันที่ 31 ธันวาคม 2546 ขณะนี้ปิดจุดรับจํานาทั้งหมด (อกส. 14 จุด และ อ.ด.ก. 23 จุด) ปริมาณรับจํานา 24,146.190 ตัน ใถ่ถอน 3.550 ตัน จํานาย 1,955.290 ตัน คงเหลือ 22,187.350 ตัน

7. มาตรการแก้ไขปัญหา ปี 2547

คณะกรรมการ คชก.มีมติเมื่อวันที่ 5 เมษายน 2547 ได้มอบหมายให้หน่วยงานให้รับผิดชอบในการกำกับดูแล และแก้ไขปัญหาราคาลิ้นจี่และลำไยต่าง ๆ อย่างเป็นระบบครบวงจรเพื่อเป็นประโยชน์ในการบริหารจัดการให้เกิดประสิทธิภาพสูงสุดในการช่วยเหลือเกษตรกร โดยสินค้าผลไม้ (ลำไย ลิ้นจี่) มอบหมายให้กระทรวงเกษตรและสหกรณ์ รับผิดชอบตั้งแต่ฤดูกาลผลิตปี 2547 เป็นต้นไป

กรมการค้าภายใน

18 พฤษภาคม 2547

my document : ก2 : ก2-1 : ลำไยรายเดือน

ราคาลำไยอบแห้งที่เกษตรกรขายได้

เกรด AA (d > 2.5 ซม. ขึ้นไป)

หน่วย : บาท/กก.

ปี	มค.	กพ.	มีค.	เมษ..	พค.	มิย.	กค.	สค.	กย.	ตค.	พย.	ธค.	เฉลี่ย
2543							66.08	64.20	54.25	53.00	47.00	47.00	55.26
2544		45.00	41.75	40.00	59.60	60.75	73.63	95.45	91.25	87.67	72.63	77.48	67.75
2545	77.50	70.50	70.50	70.00	60.00	57.50	52.00	62.25	64.38	70.25	71.88	73.87	66.72
2546	75.70	74.12	73.25	72.00	72.50	70.00	71.88	69.30	65.85	58.48	60.93	59.30	68.61
2547	52.20	50.25	46.25	46.25	45-50								
					(18 พค.47)								

เกรด A (d = 2.2 - 2.4 ซม.)

หน่วย : บาท/กก.

ปี	มค.	กพ.	มีค.	เมษ..	พค.	มิย.	กค.	สค.	กย.	ตค.	พย.	ธค.	เฉลี่ย
2543							41.08	42.96	35.25	35.25	36.70	33.75	37.50
2544		33.25	30.00	27.00	41.50	40.00	52.87	64.17	60.75	57.33	42.50	43.00	44.76
2545	46.50	44.00	44.00	50.00	47.00	47.50	32.00	43.13	45.63	50.25	52.25	54.75	46.42
2546	55.90	54.12	49.50	40.00	41.50	45.00	45.00	39.55	38.83	37.25	40.93	39.30	43.91
2547	32.00	30.25	26.25	26.25	25-29								
					(18 พค.47)								

เกรด B (d = 1.9 - 2.1 ซม.)

หน่วย : บาท/กก.

ปี	มค.	กพ.	มีค.	เมษ..	พค.	มิย.	กค.	สค.	กย.	ตค.	พย.	ธค.	เฉลี่ย
2543							22.29	24.04	21.19	20.00	20.30	20.75	21.43
2544		20.00	18.50	17.00	30.00	25.00	32.63	34.33	29.75	26.67	22.50	24.25	25.51
2545	26.50	24.50	24.50	30.00	20.00	21.50	19.60	25.50	27.25	30.38	33.00	37.87	26.72
2546	37.10	34.12	29.75	18.00	19.00	22.00	25.00	19.60	19.53	17.95	20.93	19.30	23.52
2547	12.55	9.53	8.88	8.88	10-12								
					(18 พค.47)								

ที่มา : ประมวลจากการรายงานของสำนักงานการค้าภายในจังหวัดเชียงใหม่และลำพูน กรมการค้าภายใน

กรมการค้าภายใน

18 พฤษภาคม 2547

d : ลำไย45 (2) f : pricec

ราคาลำไยสดที่เกษตรกรขายได้

เกรด AA (< 85 ผล/กก.)

หน่วย : บาท/กก.

ปี	มค.	กพ.	มีค.	เมย..	พค.	มิย.	กค.	สค.	กย.	ตค.	พย.	ธค.	เฉลี่ย
2542	-	-	-	-	-	-	30.78	32.89	-	-	-	-	31.84
2543	-	-	-	-	-	-	18.38	17.79	-	-	-	-	18.09
2544	-	-	-	-	-	-	37.75	32.25	-	-	-	-	35.00
2545	-	-	-	-	34.00	38.25	20.75	23.00	28.00	29.00	34.00	35.00	30.25
2546	35.00	32.50	28.50	27.00	31.62	33.50	26.77	25.32	23.95	27.88	26.60	30.80	29.12
2547	37.60	38.00	38.00	36.70	30-33 (18 พค.47)								

เกรด A (86-94 ผล/กก.)

หน่วย : บาท/กก.

ปี	มค.	กพ.	มีค.	เมย..	พค.	มิย.	กค.	สค.	กย.	ตค.	พย.	ธค.	เฉลี่ย
2542	-	-	-	-	-	-	26.78	28.00	-	-	-	-	27.39
2543	-	-	-	-	-	-	14.38	14.13	-	-	-	-	14.26
2544	-	-	-	-	-	-	32.25	28.87	-	-	-	-	30.56
2545	-	-	-	-	26.50	27.50	16.75	18.75	22.00	22.50	26.40	27.00	23.43
2546	29.00	25.00	24.25	23.00	27.62	29.00	21.48	20.25	19.48	24.40	23.43	26.05	24.41
2547	32.20	32.50	32.50	32.50	25-28 18 พค.47								

เกรด B (95-104 ผล/กก.)

หน่วย : บาท/กก.

ปี	มค.	กพ.	มีค.	เมย..	พค.	มิย.	กค.	สค.	กย.	ตค.	พย.	ธค.	เฉลี่ย
2542	-	-	-	-	-	-	21.70	22.50	-	-	-	-	22.10
2543	-	-	-	-	-	-	10.00	9.89	-	-	-	-	9.95
2544	-	-	-	-	-	-	26.50	23.10	-	-	-	-	24.80
2545	-	-	-	-	21.60	22.10	12.62	14.00	17.00	17.10	20.00	21.00	18.18
2546	23.90	19.50	19.25	17.00	22.00	23.80	15.91	16.25	15.90	21.45	16.55	20.80	19.36
2547	26.40	26.50	26.50	26.50	20-23 (18 พค.47)								

ที่มา : ประมวลจากการรายงานของสำนักงานการค้าภายในจังหวัดเชียงใหม่และลำพูน กรมการค้าภายใน

กรมการค้าภายใน

18 พฤษภาคม 2547

ด : ลำไย45 (2) f : priced145

เงาะ

1. ผลผลิตและความต้องการใช้

1.1 ผลผลิต	ปี 2544	ปี 2545	ปี 2546	ปี 2547
- ผลผลิตไทย (ตัน)	540,700	649,900	586,054	488,300 (ประมาณการ)
1.2 ความต้องการใช้				
- บริโภคภายในประเทศ (ตัน)	508,266	610,906	550,890	459,000
- ส่งออก (ผลิตภัณฑ์แปรรูป)				(มค.-กพ.)
- ปริมาณ (ตัน)	8,668	12,560	10,640	1,794
- มูลค่า (ล้านบาท)	311	427	357	58

1.3 ผลผลิตออกสู่ตลาดมาก

- ภาคตะวันออก เดือนพฤษภาคม - มิถุนายน
- ภาคใต้ เดือน สิงหาคม - กันยายน

2. ราคา (บาท/กก.)

เกษตรกรขายได้	10.28	5.84	7.00	6-7 (19 พค.)
---------------	-------	------	------	--------------

3. ต้นทุนการผลิต (บาท/กก.)

-	6.53	-	-
---	------	---	---

4. สถานการณ์และการแก้ไขปัญหาปี 2547

4.1 สถานการณ์

ปริมาณผลผลิตเงาะปี 2547 ในแหล่งผลิตสำคัญมีประมาณ 488,300 ตัน ลดลงจากปี 2546 ร้อยละ 17 แยกเป็นภาคตะวันออก 344,600 ตัน ภาคใต้ 143,700 ตัน ขณะนี้ผลผลิตเงาะภาคตะวันออกออกสู่ตลาดแล้ว ประมาณร้อยละ 30-34 ราคาที่เกษตรกรขายได้เงาะโรงเรียนคละ กก.ละ 7-7.50 บาท (19 พค.47)

4.2 การแก้ไขปัญหา

4.2.1 การแก้ไขปัญหาภายใต้ คชก. คชก. ได้มีมติเมื่อวันที่ 27 เมษายน 2547 อนุมัติวงเงินและวิธีการดำเนินการดังนี้

ราคาเกษตรกรขายได้เงาะโรงเรียนคณะ

หน่วย : บาท/กก

ปี	พค.	มีย.	กค.	สค.	กย.	เฉลี่ย
2539	11.41	8.39	12.59	9.44	8.13	9.99
2540	24.22	7.02	7.37	12.33	12.75	12.74
2541	21.11	18.64	23.49	16.21	10.63	18.02
2542	15.36	8.53	13.30	15.16	18.17	14.10
2543	16.35	7.5	7.27	7.81	19.86	11.76
2544	8.70	12.75	13.88	7.21	8.88	10.28
2545	6.84	5.58	7.12	3.68	5.99	5.84
2546	27.57	11.00	5.50	6.50	5.00	7.00
2547	6-7 (19 พค.47)					

ที่มา : สำนักงานเศรษฐกิจการเกษตร

D:ข้อมูลผลไม้46 F: ราคาทุเรียนรายเดือน

มั่งคุด

1. ผลผลิตและความต้องการใช้

1.1 ผลผลิต	ปี 2544	ปี 2545	ปี 2546	ปี 2547
				ประมาณการ
- ผลผลิตไทย (ตัน)	131,112	205,120	138,45	133,200
1.2 ความต้องการใช้				
- บริโภคภายในประเทศ(ตัน)	112,395	180,506	124,870	119,880
- ส่งออก(สดและแช่แข็ง)				
- ปริมาณ (ตัน)	18,717	17,688	13,264	569
- มูลค่า (ล้านบาท)	429.60	380	307	12
				(ม.ค.-ก.พ.)

1.3 ผลผลิตออกสู่ตลาดมาก

- ภาคตะวันออก เดือนมิถุนายน - กรกฎาคม
- ภาคใต้ เดือนกรกฎาคม - สิงหาคม

2. ราคา (บาท/กก.)

เกษตรกรขายได้	17.54	9.81	14.46	13-15
				(19 พ.ค.47)

3. ต้นทุนการผลิต (บาท/กก.)

-

4. สถานการณ์และการแก้ไขปัญหาปี 2547

4.1 สถานการณ์

ปริมาณผลผลิตมั่งคุดปี 2547 ในแหล่งผลิตสำคัญมีประมาณ 133,200 ตัน ลดลงจากปีที่ผ่านมา ร้อยละ 4 โดยผลผลิตแยกเป็นภาคตะวันออก 63,400 ตัน ภาคใต้ 69,800 ตัน ขณะนี้ผลผลิตมั่งคุดภาคตะวันออก ออกสู่ตลาดแล้วประมาณร้อยละ 70-75 ราคาที่เกษตรกรขายได้มั่งคุดคละ กก.ละ 13-16 บาท มั่งคุดผิวมันส่งออก กก.ละ 30-35 บาท (19 พ.ค.47)

4.2 การแก้ไขปัญหา

การแก้ไขปัญหาภายใต้ คชก. คชก. ได้มีมติเมื่อวันที่ 27 เมษายน 2547 อนุมัติวงเงินและวิธีการดำเนินการดังนี้

1. กระจายออกนอกแหล่งผลิต ในวงเงินทุนหมุนเวียน 300 ล้านบาท ให้กรมการค้าภายใน จัดสรรให้จังหวัดแหล่งผลิต จังหวัดปลายทาง และ อคส. ดำเนินการรวบรวมและกระจายเงาะ มังคุด ทุเรียน ไปยังจังหวัดปลายทาง โดยให้ค่าบริหารจัดการ ค่าใช้จ่ายจัดซื้อจัดจำหน่าย และค่าใช้จ่ายในการกระจาย เงาะ มังคุด ทุเรียน ตามเกณฑ์ที่จังหวัดกำหนด

2. ส่งเสริมการส่งออก เงาะ มังคุด ทุเรียน อนุมัติเงินจ่ายขาด 20 ล้านบาท เพื่อเป็น ค่าใช้จ่ายในการประชาสัมพันธ์ การจัดงานเทศกาลรณรงค์การบริโภคเงาะ มังคุด ทุเรียน ทั้งภายในและ ต่างประเทศ ทั้งนี้ ให้มีคณะทำงานประกอบด้วย ผู้แทนสำนักงานประมง กรมบัญชีกลาง กรมวิชาการเกษตร สำนักงานปลัดกระทรวงพาณิชย์ กรมการค้าต่างประเทศ กรมส่งเสริมการส่งออกและกรมการค้าภายใน ทำหน้าที่พิจารณากำหนดหลักเกณฑ์ วิธีการ แนวทางปฏิบัติและอัตราค่าใช้จ่าย

กรมการค้าภายใน
พฤษภาคม 2547

F:สถานการณ์มังคุด 47 D:ข้อมูลผลไม้46

ราคาเกษตรกรขายได้มั่งคุด

หน่วย : บาท/กก

ปี	พค.	มิย.	กค.	สค.	กย.	เฉลี่ย
2539	24.38	17.44	19.01	14.81	16.5	18.43
2540	36.72	12.6	12.9	-	-	20.74
2541	31.75	26.49	26.34	20.04	20.3	24.98
2542	30.99	14.17	17.39	12.80	13	17.67
2543	28.7	9.33	5.97	8.50	8.38	-
2544	25.70	15.38	12.86	13.30	-	16.81
2545	9.90	11.82	8.99	6.86	11.50	9.81
2546	33.00	18.25	10.50	13.86	15.22	14.46
2547	13-15 (19 พค.47)					

ที่มา : สำนักงานเศรษฐกิจการเกษตร

D:ข้อมูลผลไม้46 F: ราคาทุเรียนรายเดือน

ทุเรียน

1. ผลผลิตและการใช้ (ตัน)

	ปี 2543	ปี 2544	ปี 2545	ปี 2546	ปี 2547 (ประมาณการ)
1.1 ผลผลิตโลก	←		1,400,000	→	
1.2 ผลผลิตไทย	882,930	871,700	916,200	697,986	701,000
- ภาคตะวันออก	625,460	654,000	595,530	453,690	500,000
- ภาคใต้	257,470	217,700	320,670	244,296	201,000
1.3 การใช้ภายในประเทศ					
- บริโภคสด	682,457	640,880	687,900	523,490	540,000
- แปรรูป	88,293	87,170	102,144	69,800	72,000
1.4 นำเข้า	-	-			
1.5 ส่งออก (สดและแช่แข็ง)					
- ดัน	112,180	143,650	113,478	108,847	5,057
- ล้านบาท	2,322	2,644	2,322	2,000	114

(มค.-กพ.)

2. ช่วงผลผลิตออกสู่ตลาด

- ภาคตะวันออก มิถุนายน - กรกฎาคม
- ภาคใต้ กรกฎาคม - กันยายน

3. ต้นทุนการผลิต (บาท/กก.)

	ปี 2543	ปี 2544	ปี 2545	ปี 2546	ปี 2547
- พันธุ์ชะนี	9.06	-	-	-	-
- พันธุ์หมอนทอง	11.45	11.40	11.40		

4. ราคา (บาท/กก.)

	ปี 2543	ปี 2544	ปี 2545	ปี 2546	ปี 2547
4.1 ราคาที่เกษตรกรขายได้					
- พันธุ์ชะนี	8.04	7.37	5.84	7.23	5-5.50
- พันธุ์หมอนทอง	14.94	13.71	13.21	13.00	10-13

(19 พ.ค.47)

4.2 ราคาเป้าหมายหน้า

- พันธุ์ชะนี	-	11.00	11.00	9.30	
- พันธุ์หมอนทอง	-	18.00	18.00	16.60	

5. สถานการณ์และการแก้ไขปัญหา ปี 2547

5.1 สถานการณ์

- ผลผลิตทุเรียนปี 2547 มีปริมาณ 701,000 ตัน ใกล้เคียงกับปี 2546 แยกเป็นภาคตะวันออก 500,000 ตัน ภาคใต้ 201,000 ตัน ขณะนี้ผลผลิตทุเรียนภาคตะวันออกได้ออกสู่ตลาดแล้วประมาณ ร้อยละ 50-60

- ขณะนี้ (19 พ.ค.47) ราคาเกษตรกรขายได้ทุเรียนขณะนี้ กก.ละ 5.00 - 5.50 บาท หมอนทอง กก.ละ 10-12 บาท

5.2 มาตรการแก้ไขปัญหาปี 2547

การแก้ไขปัญหาภายใต้ คชก. คชก. ได้มีมติเมื่อวันที่ 27 เมษายน 2547 อนุมัติวงเงินและวิธีการดำเนินการดังนี้

1. กระจายออกนอกแหล่งผลิต ในวงเงินทุนหมุนเวียน 300 ล้านบาท ให้กรมการค้าภายใน จัดสรรให้จังหวัดแหล่งผลิต จังหวัดปลายทาง และ อคส. ดำเนินการรวบรวมและกระจายเงาะ มังคุด ทุเรียน ไปยังจังหวัดปลายทาง โดยให้ค่าบริหารจัดการ ค่าใช้จ่ายจัดซื้อจัดจำหน่าย และค่าใช้จ่ายในการกระจายเงาะ มังคุด ทุเรียน ตามเกณฑ์ที่จังหวัดกำหนด

2. ส่งเสริมการส่งออก เงาะ มังคุด ทุเรียน อนุมัติเงินจ่ายขาด 20 ล้านบาท เพื่อเป็น ค่าใช้จ่ายในการประชาสัมพันธ์การจัดงานเทศกาลรณรงค์การบริโภคเงาะ มังคุด ทุเรียน ทั้งภายในและต่างประเทศ

ทั้งนี้ ให้มีคณะทำงานประกอบด้วย ผู้แทนสำนักงานประมาณ กรมบัญชีกลาง กรมวิชาการเกษตร สำนักงานปลัดกระทรวงพาณิชย์ กรมการค้าต่างประเทศ กรมส่งเสริมการส่งออก และกรมการค้าภายใน ทำหน้าที่พิจารณากำหนดหลักเกณฑ์ วิธีการ แนวทางปฏิบัติและอัตราค่าใช้จ่าย

กรมการค้าภายใน

พฤษภาคม 2547

ราคาเกษตรกรขายได้ทุเรียน

พันธุ์ชะนี

หน่วย : บาท/กก

ปี	เมย.	พค.	มิย.	กค.	สค.	กย.	เฉลี่ยทั้งปี	เฉลี่ยในช่วง ออกมาก	
2539	16.44	8.26	8.85	11.72	12.63	12.33	11.71	11.26	
2540	28.58	13.58	5.83	8.42	14.05	-	14.09	9.89	
2541	14.38	14.01	16.65	18.64	12.83	8.00	14.09	13.90	
2542	15.68	7.78	5.93	8.10	10.97	13.50	10.33	9.91	
2543	34.33	9.33	5.97	8.50	8.38	-	13.30	8.04	
2544	10.31	5.12	13.97	13.46	4.50	8.33	9.28	7.37	
2545	20.19	4.29	6.70	7.37	5.00	8.71	8.71	5.84	
2546	12.45	21.60	9.60	6.50	5.59	-	11.15	7.23	
2547	8.06	5-5.50 (19 พค.47)							

ที่มา : สำนักงานเศรษฐกิจการเกษตร

พันธุ์หมอนทอง

หน่วย : บาท/กก

ปี	เมย.	พค.	มิย.	กค.	สค.	กย.	เฉลี่ยทั้งปี	เฉลี่ยในช่วง ออกมาก	
2539	28.86	15.16	19.43	19.23	21.47	20.49	20.77	18.87	
2540	42.14	24.44	12.88	18.20	21.16	35.25	25.68	16.79	
2541	27.24	26.54	31.25	35.33	23.68	23.04	27.85	24.05	
2542	25.56	13.18	13.77	16.92	20.88	19.41	18.29	17.11	
2543	55.33	20.47	12.26	16.40	15.79	20.08	23.39	14.94	
2544	27.46	11.00	20.70	26.93	10.41	13.33	18.31	13.71	
2545	34.50	11.52	14.78	15.19	11.35	17.18	17.42	13.21	
2546	20.57	32.16	23.00	12.50	12.99	13.51	19.12	13.00	
2547	22.99	10-13(19 พค.47)							

ที่มา : สำนักงานเศรษฐกิจการเกษตร

D:ข้อมูลผลไม้46 F: ราคาทุเรียนรายเดือน

1. ผลผลิตและความต้องการใช้

1.1 ผลผลิต	ปี 2543	ปี 2544	ปี 2545	ปี 2546	ปี 2547
- ผลผลิตโลก (ล้านตัน)	13.46	13.75	14.85	-	-
- ผลผลิตไทย (ล้านตัน)	2.29	1.98	1.66	1.86	2.07
1.2 ความต้องการใช้					
- บริโภคสดภายในประเทศ(ล้านตัน)	0.55	0.38	0.30	0.40	0.50
- ส่งออก (กระป๋อง)					(มค.-มีค.)
- ปริมาณ (ล้านตัน)	0.428	0.395	0.358	0.450	0.040
- มูลค่า (ล้านบาท)	7,877	8,365	8,707	10,757	935

1.3 ผลผลิตออกสู่ตลาดมาก

รุ่นที่ 1 เดือนเมษายน – มิถุนายน
 รุ่นที่ 2 เดือนตุลาคม – ธันวาคม

2. ราคา (บาท/กก.)

ราคา ณ หน้าโรงงาน	2.27	2.53	4.42	4.04	4.50-4.80 (10 พค.47)
-------------------	------	------	------	------	-------------------------

3. ต้นทุนการผลิต (บาท/กก.)

1.80	1.81	1.90	2.04	-
------	------	------	------	---

4. สถานการณ์ปัจจุบัน/แนวโน้ม

4.1 สำนักงานเศรษฐกิจการเกษตรได้คาดการณ์ผลผลิตสับประวัติในปี 2547 จะมีจำนวน 2.07 ล้านตัน เพิ่มขึ้นจากปี 2546 ร้อยละ 11.29 เนื่องจากในช่วง 2 ปีที่ผ่านมา (ปี 2545-2546) ราคาอยู่ในระดับสูงจูงใจให้มีการขยายพื้นที่เพาะปลูกเพิ่มขึ้น ผลผลิตที่ส่งเข้าโรงงานแปรรูปเป็นผลิตภัณฑ์เพื่อการส่งออกจำนวน 1.57 ล้านตัน และใช้บริโภคในประเทศจำนวน 0.50 ล้านตัน

4.2 ในเดือนเมษายน 2547 ปริมาณผลผลิตออกสู่ตลาดลดลง โรงงานแปรรูปยังมีความต้องการวัตถุดิบเพื่อการแปรรูป ราคาที่เกษตรกรขายได้ในเดือนเมษายน 2547 เฉลี่ย กก.ละ 4.86 บาท

5. มาตรการแก้ไขปัญหาราคาจำหน่าย

ราคาจำหน่ายอยู่ในเกณฑ์ดี จึงไม่มีการแทรกแซงตลาด

กรมการค้าภายใน
 10 พฤษภาคม 2547

(ลงนามและประทับ)

ราคาสัมปราคาษที่เกษตรกรขายได้น้าโรงงานแปรรูปสัมปราคาษ

บาท/กก.

ปี	มค.	กพ.	มีค.	เมย.	พค.	มิย.	กค.	สค.	กย.	ตค.	พย.	ธค.	เฉลี่ย
2538	1.45	1.65	1.80	1.89	1.92	2.04	2.18	2.46	2.93	3.29	3.30	2.91	2.32
2539	2.86	2.99	3.00	2.88	2.30	2.09	2.27	2.94	3.51	3.58	3.49	3.54	2.95
2540	3.63	3.66	3.43	3.17	2.76	2.65	2.77	2.98	3.96	4.42	4.59	4.85	3.57
2541	5.01	5.19	5.68	4.87	5.10	5.76	5.54	6.02	6.60	6.46	5.42	4.88	5.54
2542	3.46	3.78	3.17	2.98	2.25	2.34	2.84	2.69	2.32	1.77	1.57	1.58	2.56
2543	1.64	1.93	2.12	2.25	2.05	1.54	1.78	3.17	3.57	3.16	2.25	1.76	2.27
2544	1.63	1.60	1.55	1.63	1.90	2.48	2.95	3.00	3.50	3.38	3.27	3.45	2.53
2545	3.73	4.09	4.34	4.56	4.03	4.32	4.54	4.84	4.71	4.96	4.63	4.34	4.42
2546	4.05	3.75	3.81	4.04	4.33	4.75	4.65	4.60	4.03	3.70	3.13	3.79	4.05
2547	4.13	4.32	4.83	4.86	4.75								4.58

(18 พค.47)

ที่มา : สำนักงานการค้ำภายในจังหวัดประจวบคีรีขันธ์

กรมการค้ำภายใน

พฤษภาคม 2547

1. การผลิตและความต้องการใช้

	2542/43	2543/44	2544/45	2545/46	2546/47	
					(ประมาณการ)	
ผลผลิต (ล้านตัน)						
โลก	607.258	588.035	598.799	602.969	609.063	
ไทย	4.286	4.462	4.466	4.230	4.164	
ความต้องการ	4.106	4.164	4.177	4.151	4.235	
นำเข้า	0.339	0.0021	0.0013	0.0054	0.0002	
- ในโควตา	0.051			(ม.ค.-ธ.ค.46)	ม.ค.-เม.ย.47	
- นอกโควตา	0.288	0.0021	0.0013	0.0054	0.0002	
ส่งออก	0.020	0.491	0.146	0.187	0.621	
ต้นทุนการผลิต (บาท/ก.ก.)	3.57	3.41	3.24	3.34	3.39	
2. ราคา (บาท/ก.ก.)	2543	2544	2545	2546	2547	
				มี.ค.47	เม.ย.47	
- เกษตรกรขายได้ทั้งประเทศ(ความชื้นไม่เกิน14.5%)	4.26	3.93	4.17	4.48	4.45	5.71
- หน้าโรงงานอาหารสัตว์รับซื้อ ตลาด กทม.	4.76	4.36	4.67	4.92	5.40	6.94
- ซื้อขายล่วงหน้าตลาดชิคาโก	3.30	3.64	3.85	3.83	4.71	4.89

3. สภาพปัญหา

3.1 **ต้นฤดู** ปริมาณผลผลิตออกสู่ตลาดพร้อมกันจำนวนมาก และเป็นช่วงฤดูฝนข้าวโพดมีความชื้นสูง ทำให้ราคาโน้มต่ำลง

3.2 **ปลายฤดู** ปริมาณผลผลิตออกสู่ตลาดน้อย และความชื้นลดลงทำให้ราคาสูงขึ้น อาจส่งผลกระทบต่อผู้ใช้วัตถุดิบอาหารสัตว์

4. มาตรการแก้ไข

4.1 **มาตรการแทรกแซงตลาด** ปี 2545/46 รับจำนำข้าวโพดฝักและข้าวโพดเมล็ด ความชื้นไม่เกิน 30% จากเกษตรกรโดยตรง ปริมาณ 500,000 ตันเมล็ด (650,000 ตันฝัก) ราคารับจำนำข้าวโพดฝัก ความชื้น 25.1 - 30% กก.ละ 2.50 บาท และข้าวโพดเมล็ด ความชื้น 14.5% กก.ละ 4.19 บาท ระยะเวลารับจำนำ สิงหาคม 2545-กุมภาพันธ์ 2546 ระยะเวลาไถ่ถอนภายใน 2 เดือน และให้มีคณะกรรมการระบายนโยบายข้าวโพด พิจารณาปริมาณและราคาที่จำหน่ายได้ก่อนครบกำหนดไถ่ถอน สำหรับปี 2546/47 กลไกการตลาดสามารถดำเนินไปได้โดยมีประสิทธิภาพ ราคาเคลื่อนไหวอยู่ในเกณฑ์สูงเมื่อเทียบกับช่วงเดียวกันของปีก่อน จึงไม่ต้องแทรกแซงตลาดแต่อย่างใด อย่างไรก็ตามจะได้ติดตามสถานการณ์อย่างใกล้ชิดต่อไปทุกวันจนสิ้นสุดฤดูการผลิต

4.2 **นโยบายและมาตรการนำเข้าข้าวโพดเลี้ยงสัตว์ ปี 2547**

คณะรัฐมนตรีมีมติ 2 ธันวาคม 2546 และ 7 เมษายน 2547 เห็นชอบให้กำหนดนโยบาย และมาตรการนำเข้าข้าวโพดเลี้ยงสัตว์ ตามที่คณะกรรมการนโยบายอาหารเสนอ ดังนี้ 1) การนำเข้าในโควตาจากประเทศสมาชิกและไม่ใช้สมาชิก WTO ปริมาณนำเข้ารวมกันไม่เกิน 54,700 ตัน อากรนำเข้า

ร้อยละ 20 และกำหนดระยะเวลาให้นำเข้าระหว่างวันที่ 1 มีนาคม- 30 มิถุนายน 2547 โดยให้ห้องการค้าคลั่งสินค้า เป็นผู้นำเข้า 2) การนำเข้านอกโควตา นำเข้าเสรีไม่จำกัดปริมาณและช่วงเวลานำเข้า โดยการนำเข้าจาก ประเทศสมาชิก WTO อากรนำเข้าร้อยละ 73.0 และค่าธรรมเนียมพิเศษนำเข้า ต้นละ 180 บาท และการนำเข้าจาก ประเทศไม่ใช่สมาชิก WTO อากรนำเข้า ก.ก.ละ 2.75 บาท และค่าอากรพิเศษร้อยละ 10.22 (อัตราอากร นำเข้าและค่าอากรพิเศษเมื่อรวมกันแล้วใกล้เคียงร้อยละ 73.0) และค่าธรรมเนียมพิเศษนำเข้าต้นละ 180 บาท 3) การนำเข้าจากประเทศสมาชิกเขตการค้าเสรีอาเซียน (AFTA) ให้นำเข้าเสรีโดยไม่จำกัด ปริมาณและช่วงนำเข้า อากรนำเข้าร้อยละ 5 4) การนำเข้าจากกัมพูชา ลาว พม่าตามข้อตกลงการประชุม ว่าด้วยยุทธศาสตร์ความร่วมมือทางเศรษฐกิจ ให้นำเข้าได้เสรี ไม่จำกัดปริมาณและช่วงเวลานำเข้า อากร นำเข้าร้อยละ 0 กำหนดให้ผู้นำเข้าทุกรายต้องจดทะเบียนและแจ้งปริมาณการนำเข้า การใช้ หรือจำหน่าย ซึ่งต้องระบุผู้รับซื้อ และสต็อกข้าวโพดเลี้ยงสัตว์ที่นำเข้าเป็นประจำทุกเดือน

5. ผลการดำเนินการ

ผลการดำเนินงาน ปี 2545/46 เมื่อสิ้นสุดระยะเวลารับจำนำ (28 ก.พ. 46) มี อคส. รับจำนำเพียง หน่วยงานเดียว โดยรับจำนำที่จังหวัดนครสวรรค์ ตาก กำแพงเพชร เชียงราย แพร่ พะเยา น่าน ลำปาง และนครราชสีมา จำนวน 53,059.641 ตัน เกษตรกรได้ถอน 8,192.913 ตัน จ่ายประกันภัย 13,886.670 ตัน คงเหลือจำหน่าย 30,980.057 ตัน ซึ่งได้จำหน่ายทั้งหมดในราคาเฉลี่ย ก.ก.ละ 4.29 บาท มูลค่ารวม 132.766 ล้านบาท สำหรับ ปี 2546/47 ไม่ได้แทรกแข่งตลาด เนื่องจากราคาอยู่ในเกณฑ์ดี

6. สถานการณ์ปัจจุบันและแนวโน้ม

ขณะนี้ในช่วงปลายฤดูการผลิตข้าวโพดเลี้ยงสัตว์ ปี 2546/47 ปริมาณข้าวโพดที่ออกสู่ตลาดลด น้อยลงเป็นลำดับ ราคาซื้อขายยังคงปรับตัวสูงขึ้นอย่างต่อเนื่อง โดยราคาที่เกษตรกรขายได้เฉลี่ยทั้งประเทศ เดือนเมษายน 2547 ก.ก. ละ 5.71 บาท สูงขึ้นจากเดือนก่อนซึ่งมีราคา ก.ก. ละ 4.45 บาท และราคาที่โรง งานอาหารสัตว์รับซื้อ ตลาด กทม. เดือนเมษายน 2547 ก.ก. ละ 6.94 บาท สูงขึ้นจากเดือนก่อนซึ่งมีราคา ก.ก. ละ 5.40 บาท เนื่องจากในช่วงนี้ความต้องการใช้ข้าวโพดมีมากขึ้น ประกอบกับภาวะการส่งออกข้าวโพด ในช่วงต้นปี (ม.ค.-เม.ย.47) อยู่ในเกณฑ์ดี สามารถส่งออกข้าวโพดได้ถึง 620,721 ตัน เพิ่มขึ้นจากปีก่อน ซึ่งส่งออกได้ 187,183 ตัน คาดว่าระดับราคาจะยังคงอยู่ในเกณฑ์สูงต่อไปอีก

สำนักส่งเสริมการค้าสินค้าเกษตร
กรมการค้าภายใน
พฤษภาคม 2547

พ: ข้าวโพดเลี้ยงสัตว์ D: 6 ก.พ.46

	มค.	กพ.	มีค.	เมย.	พค.	มิย.	กค.	สค.	กย.	ตค.	พย.	ธค.	เฉลี่ย
ราคาที่เกษตรกรขายได้ (ความชื้นไม่เกิน 14.5%) ที่มา สำนักงานเศรษฐกิจการเกษตร													
2540	3.84	3.76	3.81	4.01	4.00	3.89	3.96	4.26	4.45	4.36	4.18	4.13	4.05
2541	4.81	5.06	5.00	4.87	5.24	5.34	5.44	4.70	3.82	3.71	3.46	3.38	4.57
2542	3.66	3.73	3.94	4.18	4.56	4.75	4.79	4.21	3.94	3.99	4.25	4.56	4.21
2543	4.69	4.74	4.87	4.89	4.84	4.39	3.89	3.59	3.52	3.86	3.94	3.92	4.26
2544	4.01	3.85	3.83	3.84	3.91	4.03	3.89	3.98	3.85	4.01	4.02	3.90	3.93
2545	3.89	4.02	4.24	4.24	4.36	4.35	4.25	4.16	3.98	4.22	4.17	4.12	4.17
2546	4.20	4.22	4.54	4.47	4.56	4.57	4.72	4.72	4.40	4.50	4.46	4.40	4.48
2547	4.36	4.03	4.45	5.71									4.64
ราคาที่ใช้ผู้ส่งออกปรับซื้อ ณ ตลาด กทม.													
2540										4.88	4.69	4.71	4.76
2541	5.38							4.49	3.97	3.90	3.74	3.74	4.20
2542							4.51	4.24	4.16	4.44	4.75	4.91	4.50
2543	4.91						4.12	3.88	3.93	4.36	4.41		4.27
2544	4.46	4.26	4.26	4.29	4.35	4.27	4.11	4.25	4.26	4.38	4.37	4.23	4.29
2545	4.27	4.32	4.33				4.55	4.39	4.33	4.38	4.46	4.45	4.39
2546	4.41							4.83	4.58	4.59	4.85	4.86	4.69
2547	4.86		5.73	6.95									5.85
ราคาที่โรงงานอาหารสัตว์รับซื้อ ณ ตลาด กทม.													
2540	4.21	4.28	4.36	4.64	4.81	4.67	5.02	5.23	5.18	5.00	4.73	4.71	4.74
2541	5.45	5.84	5.66	5.42	5.58	5.76	5.51	4.67	4.17	3.97	3.84	3.99	4.99
2542	4.27	4.27	4.40	4.57	4.91	5.02	4.92	4.39	4.24	4.55	5.00	5.13	4.64
2543	5.28	5.27	5.43	5.46	5.22	4.51	4.24	4.00	4.06	4.52	4.56	4.54	4.76
2544	4.56	4.30	4.30	4.32	4.40	4.34	4.16	4.32	4.35	4.51	4.45	4.31	4.36
2545	4.37	4.50	4.87	4.92	5.11	5.04	4.83	4.46	4.38	4.50	4.55	4.55	4.67
2546	4.75	4.90	5.07	5.06	4.99	4.96	4.96	4.95	4.77	4.73	4.97	4.93	4.92
2547	4.88	4.68	5.40	6.94									5.48
ราคาซื้อขายล่วงหน้าตลาดชิคาโก													
2540	2.71	2.85	3.12	3.08	2.90	2.72	3.01	3.37	3.80	4.13	4.29	4.71	3.39
2541	5.73	5.00	4.39	3.91	3.75	4.04	3.77	3.40	3.20	3.32	3.15	3.94	3.97
2542	3.14	3.15	3.25	3.25	3.18	3.17	2.81	3.20	3.26	3.14	2.99	2.93	3.12
2543	3.19	3.27	3.41	3.41	3.62	3.21	2.89	2.88	3.07	3.41	3.61	3.68	3.30
2544	3.69	3.56	3.66	3.69	3.51	3.44	3.84	3.84	3.74	3.59	3.57	3.58	3.64
2545	3.60	3.55	3.49	3.41	3.48	3.53	3.77	4.30	4.53	4.35	4.15	4.07	3.85
2546	3.98	4.00	3.93	4.04	4.09	3.93	3.54	3.63	3.65	3.54	3.73	3.88	3.83
2547	4.12	4.37	4.71	4.89									4.52

ปริมาณนำเข้าและส่งออกข้าวโพดเลี้ยงสัตว์

หน่วย : พันตัน

ปริมาณนำเข้า													
2540		0.08			0.12	194.12	68.17	6.50					268.99
2541			6.66	22.24	69.60	98.23	69.07						265.80
2542		0.35			42.87	30.57	6.85		0.10	0.15	1.15	72.24	154.27
2543	33.33	49.33	58.54	68.32	97.41	28.55	0.21	0.25	0.59	0.23	0.56	1.45	338.77
2544					0.50				0.10	0.72	0.12	0.63	2.07
2545										0.42	0.51	0.40	1.33
2546				0.30				0.03	0.52	1.59	3.00		5.44
2547		0.00005	0.00012										0.0002
ปริมาณส่งออก													
2540	2.50	5.93	2.91	0.57	0.57	0.90	0.11	0.30	0.51	0.19	15.12	23.73	53.34
2541	3.67	21.67	5.48	0.60	0.22	0.38	0.54	7.37	20.25	24.74	14.98	15.02	114.92
2542	7.48	2.30	15.42	10.40	7.68	0.04	0.08	0.65	6.96	4.56	0.23	0.62	56.41
2543	1.21	0.58	0.68	0.71	0.57	0.77	0.55	4.60	5.11	2.51	0.09	2.58	19.96
2544	16.60	7.34	69.19	67.28	62.15	43.20	41.31	48.04	36.53	38.10	26.02	35.08	490.85
2545	13.85	17.06	6.28	3.88	9.81	0.82	1.76	9.65	17.43	39.02	13.88	7.85	141.29
2546	27.84	12.42	7.52	8.76	1.05	3.67	0.36	2.53	10.92	10.91	52.00	49.20	187.18
2547	24.26	113.41	271.77	211.29									620.73

- 2 -

4. การนำเข้า-ส่งออก : ต้น

	ปี 2542	ปี 2543	ปี 2544	ปี 2545	ปี 2546	ปี 2547 (ม.ค.-มี.ค.)
4.1 นำเข้า -รวม 6 พิกัด	20,550	16,242	23,946	26,606	42,161	19,814
น้ำมันดิบ	-	-	-	-	2	-
น้ำมันบริสุทธ์	4,024	1,106	117	2,499	9,714	10,142
4.2 ส่งออก -รวม 6 พิกัด	59,850	116,872	297,196	173,889	222,939	58,691
น้ำมันดิบ	16,967	20,234	160,781	49,744	76,667	1,015
น้ำมันบริสุทธ์	7,362	16,915	19,281	32,246	62,170	23,988
ประเทศส่งออก น้ำมันดิบ : มาเลเซีย (35%) อินเดีย (36%) น้ำมันบริสุทธ์ : พม่า (78%) จีน (12%)						

5. ราคา (บาท/กก.)

	ปี 2542	ปี 2543	ปี 2544	ปี 2545	ปี 2546 ทั้งปี	ปี 2547 เม.ย.46	ปี 2547 เม.ย.47
ไทย							
ผลปาล์ม (%น้ำมัน 17) ณ โรงสกัด	2.51	1.83	1.43	2.70	2.76	1.96	3.29
น้ำมันปาล์มดิบ กทม	18.15	12.95	10.80	17.25	18.28	15.84	21.17
น้ำมันปาล์มบริสุทธ์ กทม	24.25	17.13	14.55	20.79	22.93	20.61	25.57
มาเลเซีย							
น้ำมันปาล์มดิบในมาเลเซีย	14.57	10.54	10.61	15.36	17.24	16.48	20.44
น้ำมันปาล์มบริสุทธ์ ส่งออก	16.91	11.98	11.73	16.45	18.88	17.95	21.83

6. สภาพปัญหา

6.1 ปัญหาภาพรวม

1) ปัญหาการตลาด ราคาผลปาล์มไม่มีเสถียรภาพ เนื่องจากปริมาณผลผลิตที่ออกสู่ตลาดไม่แน่นอน บางช่วงมีปริมาณมากกว่าความต้องการใช้ภายใน(บางช่วงน้อยกว่า) ราคาน้ำมันปาล์มมาเลเซีย ซึ่งมีอิทธิพลต่อการปรับตัวของราคาในประเทศไม่แน่นอน รวมทั้งเกษตรกรเร่งตัดปาล์มดิบ ซึ่งมีคุณภาพ(เปอร์เซ็นต์น้ำมัน)ต่ำ ทำให้ขายไม่ได้ราคา

2) ปัญหาการผลิต ผลผลิตเฉลี่ยต่ำ เนื่องจากพันธุ์ปาล์มไม่ดี พื้นที่ปลูกไม่เหมาะสม อายุมาก ส่งผลให้ต้นทุนการผลิตสูง

3) ปัญหาการบริหารจัดการ

- การลักลอบนำเข้าน้ำมันปาล์มตามแนวชายแดนมีอย่างสม่ำเสมอ เนื่องจากน้ำมันปาล์มมาเลเซียมีราคาถูกกว่าน้ำมันปาล์มในประเทศ

- มีการนำเข้าน้ำมันปาล์มนอกโควตาจากมาเลเซียเพิ่มมากขึ้นตั้งแต่ปลายปี 2545

- โรงงานสกัดน้ำมันปาล์มดิบ และโรงงานกลั่นน้ำมันปาล์มบริสุทธ์ มีต้นทุนการผลิตสูงเนื่องจากมีวัตถุดิบในการผลิตเพียงร้อยละ 55 ของกำลังการผลิต ทำให้การค้าไม่สามารถแข่งขันด้านราคากับต่างประเทศได้

6.2 ปัญหาการตลาด

- 1) ปี 2542 - 2544 ผลปาล์มราคาตกต่ำ (มีการแทรกแซงตลาด)
- 2) ปี 2545 - ผลปาล์มราคาสูง (ไม่มีการแทรกแซงตลาด)
 - น้ำมันปาล์มดิบราคาสูงในช่วงปลายปี สมาคมโรงกลั่นน้ำมันปาล์มขอนำเข้า น้ำมันปาล์มดิบ ชนิด Crude Palm Olein จำนวน 20,000 ตัน ภาษี 5% กระทรวงพาณิชย์พิจารณา สถานการณ์มีอุปทานน้ำมันปาล์มดิบเพียงพอกับความต้องการใช้ จึงไม่มีการอนุมัติให้นำเข้า
- 3) ปี 2546 - ผลปาล์มมีราคาสูงในช่วงต้นปี(ม.ค.-ก.พ.) และเริ่มต่ำลงตั้งแต่วันที่ 16 เป็นต้นมา เนื่องจากผลปาล์มออกมามากเกินกำลังการผลิตของเครื่องจักร ผลปาล์มมีคุณภาพต่ำ รวมทั้ง มีการลักลอบนำเข้า และการนำเข้านอกโควตาภายใต้ WTO จำนวนมาก

7. มาตรการแก้ไขปัญหา

7.1 ปี 2542 (ปัญหาราคาตกต่ำ)

มติคณะกรรมการคชก. เมื่อ 23 เม.ย.42 - 21 ธ.ค.43 (รวม 8 ครั้ง) อนุมัติเงินทุนหมุนเวียน ปลอดดอกเบี้ย รวม 1,500 ล้านบาท ให้ อคส.ใช้แทรกแซงตลาดโดยการรับซื้อน้ำมันปาล์มดิบ จำนวน ประมาณ 75,000 ตัน จากโรงงานสกัดน้ำมันปาล์มดิบ ในราคา กก.ละ 19.50 , 16.00 , 15.00 บาท ส่งมอบ ณ หนักคลังเก็บ (รับซื้อ-เก็บสต็อก) และให้โรงงานสกัดฯ รับซื้อผลปาล์มทะเลสาจากเกษตรกร รายย่อย (มีพื้นที่ปลูกปาล์ม ไม่เกิน 100 ไร่) ในราคา ณ หนักโรงสกัดฯ กก.ละ 2.72 , 2.20 , 2.10 บาท (%น้ำมัน 16%) ระยะเวลารับซื้อ พ.ค.42-ม.ค.43

ผลการดำเนินงาน	ปริมาณ (ตัน)	ราคา (บาท/กก)	มูลค่า (ล้านบาท)
การรับซื้อ - ผลปาล์มสด (พ.ค.42-ม.ค.43)	454,170	2.36	1,017.48
- น้ำมันปาล์มดิบ (พ.ค.42-ม.ค.43)	70,239	16.37	1,150.03
การจำหน่าย-เพื่อส่งออก(17มี.ค.43-31ม.ค.44)	70,239	8.76	615.59
ค่าใช้จ่ายทั้งโครงการ (ผลขาดทุนขาย+คชจ.เก็บรักษา +ค่าดำเนินการ)			1,128.37
ค่าใช้จ่ายเฉลี่ย (บาท/กก.น้ำมันปาล์มดิบ)			16.06

7.2 ปี 2543 (ปัญหาราคาตกต่ำ)

1) การแทรกแซงตลาด

มติคณะกรรมการคชก. เมื่อ 2 ต.ค.43 อนุมัติเงินทุนหมุนเวียนปลอดดอกเบี้ย จำนวน 250 ล้านบาท ให้ อคส.ใช้ดำเนินการแทรกแซงตลาดโดยการรับซื้อน้ำมันปาล์มดิบ จำนวนประมาณ 15,000 ตัน จากโรงงานสกัดน้ำมันปาล์มดิบ ในราคา กก.ละ 12.50 บาท ส่งมอบ ณ หนักคลังเก็บ (รับซื้อ-เก็บสต็อก) และให้โรงงานสกัดฯ ที่เข้าร่วมโครงการรับซื้อผลปาล์มทะเลสาจากเกษตรกรรายย่อย ที่มีพื้นที่ปลูกไม่เกิน 50 ไร่และจดทะเบียนไว้กับทางราชการ ในราคา ณ หนักโรงงานสกัดฯ กก.ละ 1.79 บาท (% น้ำมัน 17%) ระยะเวลารับซื้อ ต.ค.43-ม.ค.44

- 4 -

ผลการดำเนินงาน	ปริมาณ (ตัน)	ราคา (บาท/กก)	มูลค่า (ล้านบาท)
การรับซื้อ - ผลปาล์มน้ำมัน (ธ.ค.43-ม.ค.44)	44,759	1.77	79.421
- น้ำมันปาล์มดิบ (")	7,527	11.95	89.950
การจำหน่าย - เพื่อส่งออก (21 พ.ค.44)	7,527	7.69	57.890
ค่าใช้จ่ายทั้งโครงการ (ผลขาดทุนขาย+คชจ.เก็บรักษา+ค่าดำเนินการ)			60.363
ค่าใช้จ่ายเฉลี่ย (บาท/กก.น้ำมันปาล์มดิบ)			8.02

2) การระบายส่งออก ประธานคณะกรรมการ คชก. อนุมัติการจำหน่ายเพื่อส่งออก น้ำมันปาล์มดิบไปต่างประเทศจำนวน 32,042 ตัน (น้ำมันที่รับซื้อเก็บสต็อกเมื่อปี 2542)

7.3 ปี 2544 (ปัญหาาราคาตกต่ำ)

1) การแทรกแซงตลาด

มติคณะกรรมการคชก. เมื่อ 5 และ 22 มี.ค.44 อนุมัติให้อคส.แทรกแซงตลาดโดยการรับซื้อ น้ำมันปาล์มดิบจากโรงสกัดฯและจำหน่ายให้ผู้ส่งออกเพื่อส่งออกไปต่างประเทศทันที (รับซื้อ-ส่งออกทันที) จำนวนประมาณ 50,000 ตัน และจ่ายชดเชยส่วนต่างราคาส่งออกให้ผู้ส่งออกในอัตราตันละ 2,830 บาท โดยกำหนดเงื่อนไขให้โรงสกัดฯที่เข้าร่วมโครงการฯ ต้องรับซื้อผลปาล์มสดในราคา ณ หน้าโรงสกัดฯจาก เกษตรกรรายย่อย (ที่มีพื้นที่ปลูกไม่เกิน 50 ไร่และจดทะเบียนไว้กับทางราชการ ให้ขายได้ไร่ละ 200 กก./ไร่/เดือน) ในราคาที่จะกำหนดเป็นงวด ๆ ระยะเวลารับซื้อ มี.ค.-ส.ค.44

ผลการดำเนินงาน	ปริมาณ(ตัน)	ราคา(บาท/กก)	มูลค่า (ล้านบาท)
การรับซื้อ - ผลปาล์มน้ำมัน (เม.ย.-พ.ค.44)	141,050	1.68	236.553
- น้ำมันปาล์มดิบ (")	23,870	11.336	270.590
การจำหน่าย - ส่งออกทันที (31 พ.ค.44)	23,870	11.336	270.590
จ่ายชดเชยส่วนต่างราคา		2.830	67.496
ค่าใช้จ่ายดำเนินการของอคส.		0.150	3.580
ค่าใช้จ่ายทั้งโครงการ (ค่าชดเชยส่วนต่างราคา + ค่าดำเนินการ)			71.076
ค่าใช้จ่ายเฉลี่ย (บาท/กก.น้ำมันปาล์มดิบ)			2.98

2) การใช้น้ำมันปาล์มเป็นเชื้อเพลิง

มติคณะรัฐมนตรี เมื่อ 10 ก.ค.44 (อนุมัติตามมติคณะกรรมการนโยบายพลังงานแห่งชาติ เมื่อ 2 ก.ค.44) ให้ ปตท.รับซื้อน้ำมันปาล์มบริสุทธิ์เพื่อนำมาผสมกับน้ำมันดีเซลในสัดส่วนไม่เกิน 10% เพื่อจำหน่ายให้กับประชาชนทั่วไปในระยะแรก และจำหน่ายให้กับส่วนราชการ รัฐวิสาหกิจ เรือประมงและ เรือขนส่งสินค้าในระยะต่อไป

ผลการดำเนินงาน ปตท.ได้เปิดปั้มน้ำมันดีเซลปาล์มบริสุทธิ์ ที่ถนนสุขาภิบาล 3 ตั้งแต่ 11 ก.ค.44 ถึงสิ้นปี 2546 จำหน่ายวันละประมาณ 3,200 ลิตร (ใช้น้ำมันปาล์ม 160 ลิตร/วัน) โดย จำหน่ายในราคาต่ำกว่าดีเซลลิตรละ 0.50บาท ตั้งแต่ปลายปี 2544 ราคาสูงไม่คุ้มต้นทุนจำหน่าย

3) การระบายส่งออก

ประธานคณะกรรมการ คชก. อนุมัติการจำหน่ายเพื่อส่งออกน้ำมันปาล์มดิบไปต่างประเทศ จำนวน 46,837 ตัน (รับซื้อเก็บสต็อกไว้เมื่อปี 2542-43 ที่เหลือจากการระบายปี 2543) ทั้งนี้ เมื่อรวมกับการส่งออกทันทีตามมาตราการแทรกแซงตลาดของรัฐ ปี 2544 จำนวน 23,870 ตัน และการส่งออกของเอกชนจำนวน 95,858 ตัน รวมทั้งปีปริมาณ 166,565 ตัน

7.4 ปี 2545 (ไม่มีการแทรกแซงตลาด)

1) ใช้นโยบายบริหารจัดการด้านนำเข้าอย่างรัดกุม

(1) ภายใต้ WTO

ในโควตา ให้อคส. เป็นผู้นำเข้า(4,808.67 ตัน ภาษีร้อยละ 20) และไม่มีการอนุมัติให้นำเข้า รวมทั้งไม่ได้อนุมัติการขอนำเข้า 20,000 ตันของสมาคมโรงกลั่นฯ

นอกโควตา (ร้อยละ 146.2) ให้ผู้ประสงค์นำเข้าขอหนังสือรับรองฯ การชำระภาษี นอกโควตา ได้เป็นการทั่วไป มีผู้ขอนำเข้า 9 ราย ปริมาณที่ขอหนังสือรับรอง 10,337 ตัน นำเข้าจริง 3,099 ตัน ผู้ขอนำเข้าส่วนใหญ่เป็นผู้ประกอบการในนิคมอุตสาหกรรมซึ่งนำเข้าเพื่อส่งออก

นอก WTO ต้องขออนุญาตนำเข้าตามประกาศของกระทรวงพาณิชย์(ไม่มีนำเข้า)

(2) ภายใต้ AFTA ภาษีนำเข้าที่ร้อยละ 20 และต้องขออนุญาตนำเข้าตามประกาศของกระทรวงพาณิชย์ (ไม่มีการขอนำเข้า)

2) จัดระบบการซื้อขายในประเทศ 1) ให้โรงงานผู้ผลิตแจ้งปริมาณรับซื้อ ผลิตรับจำหน่ายทุกสิ้นเดือน 2) ควบคุมการขนย้ายโดยผู้ใดขนย้ายน้ำมันปาล์มตั้งแต่ 25 กก.ขึ้นไปต้องขออนุญาตขนย้าย 3) ให้ผู้รับซื้อปิดป้ายแสดงราคารับซื้อโดยระบุคุณภาพเพื่อให้เกษตรกรได้รับความเป็นธรรมในการขายผลผลิต 4) ส่งเจ้าหน้าที่กำกับดูแล การปิดป้าย เครื่องชั่ง 5) ส่งเจ้าหน้าที่ตรวจสอบการรับซื้อและสต็อกทุกสัปดาห์

3) ตรวจสอบป้องกันการลักลอบนำเข้า ขอความร่วมมือกรมศุลกากรให้เพิ่มความเข้มงวดการปราบปรามการลักลอบนำเข้าและกรมการค้าภายในส่งสายตรวจพิเศษออกตรวจสอบด้วยอีกทางหนึ่ง

7.5 ปี 2546 (ไม่มีการแทรกแซงตลาด)

1) ใช้นโยบายบริหารจัดการด้านนำเข้าอย่างรัดกุม

(1) ภายใต้ WTO

ในโควตา ให้อคส.เป็นผู้นำเข้า(4,834.3 ตัน ภาษีร้อยละ 20)และไม่มีการอนุมัติให้นำเข้า

นอกโควตา (ภาษีร้อยละ 144.6) ม.ค-มี.ค.46 ให้ผู้ประสงค์นำเข้าขอหนังสือรับรองฯ การชำระภาษีนอกโควตาได้เป็นการทั่วไป มีผู้ขอนำเข้า 7 ราย ปริมาณที่ขอหนังสือรับรอง 21,234.44 ตัน นำเข้าจริง 8,296 ตัน ผู้ขอนำเข้าส่วนใหญ่เป็นผู้ประกอบการในเขต EPZ ซึ่งได้รับยกเว้นภาษีนำเข้า ตั้งแต่เม.ย.46 จึงได้ควบคุมดูแลการนำเข้าให้รัดกุมขึ้นตามระเบียบกระทรวงพาณิชย์ ลงวันที่ 23 เม.ย. 46

นอก WTO ต้องขออนุญาตนำเข้าตามประกาศของกระทรวงพาณิชย์

(2) ภายใต้ AFTA ภาษีนำเข้าที่ร้อยละ 5 (มติครม.เมื่อ 30 ธ.ค.46) และต้องขออนุญาตนำเข้าตามประกาศของกระทรวงพาณิชย์

3) ใช้นโยบายการแก้ไขปัญหาปาล์มน้ำมันอย่างเป็นระบบ ตามที่คณะรัฐมนตรี ได้มีมติ เมื่อวันที่ 8 และ 22 เมษายน 2546 เห็นชอบตามที่กระทรวงพาณิชย์เสนอโดย

๑) วางระบบการนำเข้าน้ำมันปาล์ม ตรวจสอบป้องกันการลักลอบนำเข้า และแก้ไขปัญหาด้านราคาผลปาล์มโดยจัดระบบการซื้อขายภายในประเทศ ผลักดัน/ส่งเสริมการส่งออก ตรวจสอบคุณภาพน้ำมันปาล์มที่ใช้แล้วเพื่อลดการใช้ซ้ำ

๒) ให้แต่งตั้งคณะกรรมการแก้ไขปัญหาปาล์มน้ำมันอย่างเป็นระบบโดยมีรัฐมนตรีว่าการกระทรวงพาณิชย์เป็นประธานเพื่อกำหนดนโยบาย มาตรการ และบริหารจัดการให้เกิดผลดีแก่อุตสาหกรรมปาล์มน้ำมันทั้งระบบ

4) การแก้ไขปัญหาด้านราคาผลปาล์ม

(1) จัดระบบการซื้อขายในประเทศ

๑) ให้โรงงานผู้ผลิตน้ำมันปาล์มทั้งโรงงานสกัดและโรงกลั่นทั้งหมด 60 รายแจ้งปริมาณการรับซื้อ ผลิต จำหน่ายและสต็อกเป็นประจำทุกเดือนและตรวจสอบสต็อกทุกสัปดาห์

๒) ให้ผู้ขนย้ายน้ำมันปาล์มตั้งแต่ 25 กก. ขึ้นไป ต้องขออนุญาตการขนย้ายและต้องนำหนังสือฯ กำกับการขนย้ายไปด้วย ซึ่งเดิมกำหนด พื้นที่ควบคุมการขนย้ายไว้ 15 จังหวัดในภาคใต้ และในปี 2547 ได้ขยายเพิ่มพื้นที่อีก 30 จังหวัดในพื้นที่ติดทะเลและติดประเทศเพื่อนบ้าน รวมเป็น 45 จังหวัด เพื่อกำกับการเคลื่อนย้ายน้ำมันปาล์มในประเทศและป้องกันการลักลอบนำเข้า.

๓) ให้ผู้รับซื้อผลปาล์มประกอบด้วยโรงงานสกัด 48 ราย และลานเท 312 ราย ปิดป้ายแสดงราคารับซื้อผลปาล์มโดยระบุชั้นคุณภาพ (เปอร์เซ็นต์น้ำมัน) อย่างน้อย 3 ชั้นคุณภาพ ได้แก่ 13% 15% 17% และให้รับซื้อไม่ต่ำกว่าราคาแสดงที่ป้าย

๔) ประชาสัมพันธ์ให้เกษตรกรพัฒนาคุณภาพผลปาล์ม(ตัดปาล์มสุก)ทางสื่อวิทยุโปสเตอร์ แผ่นพับ เพื่อให้เกษตรกรขายผลผลิตได้ราคาดีขึ้น

(2) กำหนดเกณฑ์ราคากลางและตรวจสอบคุณภาพ

๑) ให้จังหวัดประชาสัมพันธ์เผยแพร่ราคารับซื้อและราคากลางผลปาล์มตามชั้นคุณภาพที่คำนวณจากราคาน้ำมันปาล์มดิบที่โรงงานสกัดฯในพื้นที่ขายได้ให้เกษตรกรทราบเป็นประจำทุกวัน

๒) ให้ตั้งคณะทำงานแก้ไขปัญหาปาล์มน้ำมันอย่างเป็นระบบระดับจังหวัด คณะทำงานตรวจสอบคุณภาพผลปาล์มประจำจังหวัด รวม 11 จังหวัดที่เป็นแหล่งผลิต ได้แก่ จังหวัดกระบี่ สุราษฎร์ธานี ชุมพร ตรัง สตูล สงขลา พังงา ระนอง นครศรีธรรมราช ประจวบคีรีขันธ์ และชลบุรี เพื่อทำหน้าที่ดำเนินมาตรการตามนโยบายที่กำหนดและไกล่เกลี่ยปัญหาคุณภาพผลปาล์มที่เกิดขึ้นจากการซื้อขาย

(3) การตรวจสอบและกำกับดูแล

๑) จัดส่งเจ้าหน้าที่จากส่วนกลางออกตรวจสอบการปิดป้ายแสดงราคารับซื้อและเครื่องชั่งของผู้รับซื้อในแหล่งผลิตสำคัญ 7 จังหวัด ได้แก่ จ.กระบี่ สุราษฎร์ธานี ชุมพร ตรัง สตูล สงขลา และพังงา โดยได้ตรวจการปิดป้าย 111 ราย พบผู้กระทำผิดไม่ปิดป้าย 14 ราย ปรับเป็นเงิน 24,000 บาท

๒) ตรวจสอบเครื่องชั่ง 175 เครื่อง พบเครื่องชั่งไม่ถูกต้อง 20 เครื่องซึ่งได้ผูกบัตรห้ามใช้

๓) ดูแลป้องกันมิให้มีการกำหนดราคาซื้อขายร่วมกัน

(4) การสนับสนุนการส่งออก ได้สนับสนุนภาคเอกชนส่งออกน้ำมันปาล์มดิบไปต่างประเทศ ในช่วงที่ภายในประเทศมีสต็อกน้ำมันปาล์มมากเพื่อมิให้ราคาผลปาล์มโน้มต่ำ รวมประมาณ 86,289 ตัน โดยส่งออกในช่วงเดือนเม.ย. - ส.ค.46

(5) การตรวจสอบคุณภาพน้ำมันปาล์มที่ใช้แล้ว(Re-used) ได้ประสานกระทรวงสาธารณสุข ให้ตรวจสอบคุณสมบัติน้ำมันที่ใช้แล้ว (Re-used) เพื่อลดการใช้น้ำมันที่จะเป็นอันตรายต่อผู้บริโภค และได้ สุ่มตรวจการใช้น้ำมันปาล์มในอุตสาหกรรมเบหมิ่กึ่งสำเร็จรูป ขนมขบเคี้ยว ร้านอาหารฟาสต์ฟู้ดส์ เพื่อกำกับดูแลการจัดการน้ำมันที่เหลือจากการใช้แล้วมิให้นำออกมาจำหน่ายในท้องตลาด

5) การตรวจสอบป้องกันการลักลอบนำเข้า

๑) ส่งสายตรวจพิเศษเข้าตรวจสอบอย่างเข้มงวดในพื้นที่ภาคใต้และตามแนวชายแดน เช่น จ.สตูล จ.สงขลา ฯลฯ

๑) ดำเนินคดีกับผู้ลักลอบอย่างเข้มงวดตามกฎหมายศุลกากร และกฎหมายควบคุมการขนย้ายของกระทรวงพาณิชย์

๑) ดำเนินการกับผู้ลักลอบ กรณีส่งผลกระทบต่อเศรษฐกิจโดยรวมของประเทศให้ ดำเนินการยึดทรัพย์โดยใช้อำนาจตามกฎหมายว่าด้วยการป้องกันและปราบปรามการฟอกเงิน (ปปง.)

๑) ผลการตรวจสอบ มีการจับกุมผู้ลักลอบนำเข้ารายใหญ่ได้ 2 ราย คือ ที่จังหวัดปัตตานี (ทางทะเล) และที่จังหวัดกระบี่(ทางบก)ซึ่งของกลางที่ยึดได้เป็นน้ำมันปาล์มบริสุทธิ์บรรจุถุง 400 ถุง (ประมาณ 6.40 ตัน) ในข้อหาผิดทั้งตามกฎหมายศุลกากรที่ลักลอบหนีภาษีและกฎหมายควบคุมการขนย้ายที่ขนย้ายโดยไม่ได้รับอนุญาต ซึ่งศาลจังหวัดกระบี่ได้พิพากษาตัดสินลงโทษแล้วทั้ง จำคุก ปรับและริบของกลางแล้ว

6) การวางระบบนำเข้า-ส่งออก

(1) การดำเนินการก่อนมีมติกรม.

๑) ตรวจสอบผู้นำเข้าน้ำมันปาล์มนอกโควตา WTO ที่ยื่นขอนำเข้าในปี 45-46 ทั้งหมด 18 รายพบว่า ส่วนใหญ่เป็นผู้ประกอบการค้าในเขตส่งเสริมการส่งออก (EPZ) ในนิคมอุตสาหกรรม ซึ่งใช้สิทธิยกเว้นภาษีนำเข้า บางรายนำเข้ามา Re-Packing แล้วส่งออก บางรายนำเข้าแล้ว Re-Export ทั้งนี้

๑) ตรวจสอบเชิงลึกเพิ่มเติม พบว่า มีบริษัทในนิคมอุตสาหกรรมฯ ทำการแทนผู้อื่น 2 ราย คือ บริษัท เอ ที เอส โลจิสติกส์ จำกัด ในนิคมอุตสาหกรรมบางปะอิน จังหวัดพระนครศรีอยุธยาและบริษัท ไทยเคียววา ซังโย จำกัด ในนิคมอุตสาหกรรมลาดกระบัง จังหวัดกรุงเทพฯ ซึ่งผู้ทำการแทน 2 ราย ดังกล่าวได้ถูกยกเลิกการประกอบกิจการค้าน้ำมันปาล์มแล้ว

๑) กรมศุลกากรได้เข้าตรวจสอบห้างหุ้นส่วนจำกัด จุฬาทิพย์เทรดดิ้ง ในนิคมอุตสาหกรรมแหลมฉบัง จังหวัดชลบุรี พบว่า บริษัทฯ ไม่ได้ทำการส่งออกน้ำมันปาล์มที่นำเข้าจำนวน 109 ตัน และ กำลังดำเนินคดีกับบริษัทฯ

(2) การดำเนินการหลังมีมติกรม.

๑ การแก้ไขระเบียบการนำเข้า กระทรวงพาณิชย์ได้ออกประกาศและระเบียบกระทรวงพาณิชย์กำหนดมาตรการในการนำเข้าและการนำเข้าเพื่อส่งออก รวมทั้ง หลักเกณฑ์ วิธีการในการออกหนังสือรับรองแสดงการได้รับสิทธิชำระภาษีนอกโควตาภายใต้ WTO ให้รัดกุมขึ้นแล้วเมื่อวันที่ 23 เมษายน 2546 โดยผู้นำเข้าที่จะขอหนังสือรับรองการนำเข้าได้ ต้องมีคุณสมบัติเป็นโรงสกัดหรือกลั่นหรือนิติบุคคลที่มีประวัติการค้าน้ำมันปาล์มและจดทะเบียนเป็นผู้นำเข้ากับศต. และ ต้องส่งออกน้ำมันที่นำเข้าภายใน 30 วัน ฯลฯ

๑ การกำกับดูแลและตรวจสอบ

๑ ในขั้นตอนการนำเข้า-ส่งออกกรมศุลกากรเป็นผู้กำกับดูแล ณ ด่านศุลกากรซึ่งคณะรัฐมนตรีเห็นชอบให้ส่งออกได้เพียง 4 ด่าน คือ ด่านสังขละบุรี ด่านแม่สอด ด่านแม่สาย และด่านท่าเรือกรุงเทพ

๑ กรณีผู้นำเข้าที่เป็นผู้ประกอบการค้าในเขต EPZ การนิคมอุตสาหกรรมฯ ต้องกำกับดูแลให้ผู้นำเข้าปฏิบัติตามเงื่อนไขที่ได้รับอนุญาตให้ประกอบกิจการ และต้องเป็นไปตามมติคณะรัฐมนตรีและประกาศกระทรวงพาณิชย์อย่างเคร่งครัด

๑ ผลการกำกับดูแลตรวจสอบ สามารถควบคุมการนำเข้า-ส่งออกได้เป็นอย่างดี

	จำนวนที่ขอ	ออกหนังสือรับรอง (ตัน)	นำเข้าจริง (ตัน)
ปี 2546 - ม.ค.-มี.ค.46	7 ราย	21,234.44	8,296.20
- เม.ย.-ธ.ค.46	5 ราย	3,121.87	3,102.64
รวม		24,356.31	11,398.84
ปี 2547 (ม.ค.-เม.ย.47)	6 ราย	18,047 (ม.ค.-เม.ย.)	11,835 (ม.ค.-เม.ย.)

8. สถานการณ์ ปี 2547

8.1 โลก ปี 2547 (ต.ค.-ก.ย.47) กระทรวงเกษตรสหรัฐ คาดว่าโลกมีผลผลิต 28.16 ล้านตัน เพิ่มขึ้นร้อยละ 3.49 ความต้องการใช้บริโภค 28.41 ล้านตัน เพิ่มขึ้นร้อยละ 1.68

8.2 ไทย ปี 2547 กระทรวงเกษตรฯ คาดว่าจะมีผลผลิตปาล์มน้ำมัน 5.114 ล้านตัน หรือคิดเป็นผลผลิตน้ำมันดิบประมาณ 0.895 ล้านตัน(% น้ำมัน 17.50) ความต้องการใช้คาดว่าจะมีประมาณ 750,000 ตัน และจะมีผลผลิตส่วนเกินประมาณ 145,000 ตัน (สต็อกปกติ 80,000-100,000 ตัน) โดย ณ สิ้นเดือน มี.ค.47 มีสต็อก 71,045 ตันใกล้เคียงกับจากเดือนก่อน

8.3 ราคา ปัจจุบันผลปาล์มและน้ำมันปาล์มยังมีราคาสูงอย่างต่อเนื่อง เนื่องจากผลผลิตและสต็อกมีไม่มากนัก

	23 เม.ย. 47	30 เม.ย.47	% Δ
ผลปาล์ม (%น้ำมัน 17)	3.25	3.25	-
น้ำมันดิบไทย : บาท/กก.	21.13	20.88	-1.16
น้ำมันบริสุทธิ์ไทย : บาท/กก.	25.62	25.24	-1.48
น้ำมันดิบมาเลเซีย : บาท/กก.	20.25	20.77	2.57
น้ำมันบริสุทธิ์มาเลเซีย : บาท/กก.	21.58	21.97	1.81

8.4 แนวโน้ม คาดว่าผลผลิตจะออกสู่ตลาดเพิ่มขึ้น ในปริมาณที่ไม่มากนัก เนื่องจากกระทบแล้ง ราคาจะอ่อนตัวลงตามฤดูกาล

ราคาปาล์มน้ำมันและน้ำมันปาล์ม (ไทยและมาเลเซีย)

Agri_36 : FD ปาล์ม : ราคาปาล์ม45-46 (sheet : 1_PRICE45-46)

บาท/กก.

ปี	ไทย												เฉลี่ย ทั้งปี
	ม.ค.	ก.พ.	มี.ค.	เม.ย.	พ.ค.	มิ.ย.	ก.ค.	ส.ค.	ก.ย.	ต.ค.	พ.ย.	ธ.ค.	
1. ผลปาล์มทะเลทราย คุณภาพ (น้ำมัน 17%) ณ หน้าโรงงานสกัดฯ													
ปี 2540	2.37	2.67	2.35	2.03	2.03	2.22	2.42	2.35	2.22	2.17	2.38	2.59	2.32
ปี 2541	3.53	4.01	3.85	3.41	3.55	3.27	3.41	3.39	3.96	3.93	4.37	5.09	3.81
ปี 2542	5.39	5.43	3.51	2.36	2.04	1.62	1.57	1.86	1.89	1.52	1.32	1.62	2.51
ปี 2543	2.17	1.70	1.45	1.83	2.15	2.58	1.85	1.81	1.65	1.61	1.56	1.65	1.83
ปี 2544	1.37	1.07	1.00	1.12	1.07	1.41	1.55	1.93	1.65	1.17	1.74	2.09	1.43
ปี 2545	2.28	2.30	2.26	2.25	2.06	2.56	2.37	2.59	2.57	2.72	3.78	4.71	2.70
ปี 2546	4.03	2.71	2.36	1.96	2.00	2.32	2.45	2.38	2.66	3.24	3.58	3.41	2.76
ปี 2547	3.13	3.34	3.41	3.29									3.29
2. น้ำมันปาล์มดิบ ซื่อขาย กกม.													
ปี 2540	16.62	16.86	15.31	14.17	14.39	15.76	17.33	15.28	16.24	17.32	18.04	20.94	16.52
ปี 2541	26.93	27.12	24.40	22.77	25.60	23.74	25.07	23.70	25.21	25.82	29.57	30.90	25.90
ปี 2542	32.89	32.99	22.22	17.26	17.00	13.91	14.42	14.76	14.41	12.81	11.59	13.59	18.15
ปี 2543	13.86	12.49	10.99	13.15	15.25	16.15	13.25	13.43	11.78	11.46	11.76	11.81	12.95
ปี 2544	10.02	8.58	9.03	9.00	9.13	10.25	11.86	13.70	10.84	9.85	13.24	14.13	10.80
ปี 2545	15.15	15.05	15.00	15.29	15.04	15.94	15.19	16.23	16.08	16.64	22.69	28.66	17.25
ปี 2546	25.10	18.57	16.14	15.86	16.42	16.67	15.83	15.51	16.55	19.97	21.69	21.00	18.28
ปี 2547	19.68	21.22	21.66	21.17									20.93
3. น้ำมันปาล์มบริสุทธิ์ ซื่อขาย กกม. (Bulk)													
ปี 2540	22.34	23.14	21.11	20.22	20.25	21.13	23.37	22.49	22.73	23.95	24.35	26.96	22.67
ปี 2541	31.66	34.39	32.82	29.64	31.25	32.27	31.50	29.78	30.64	32.04	35.46	38.05	32.46
ปี 2542	38.91	39.18	33.19	25.82	25.05	21.32	19.91	19.17	18.60	17.09	15.21	17.52	24.25
ปี 2543	18.08	17.33	15.07	16.47	18.92	19.80	18.70	18.26	16.45	15.66	15.37	15.49	17.13
ปี 2544	15.06	13.23	13.26	12.67	12.99	13.78	14.55	17.00	15.47	13.65	16.10	16.83	14.55
ปี 2545	18.35	18.84	19.07	19.41	19.59	20.53	19.66	19.54	18.69	19.30	24.87	31.62	20.79
ปี 2546	31.51	25.24	21.84	20.61	21.85	21.05	20.27	19.17	20.47	23.17	26.19	23.75	22.93
ปี 2547	23.59	24.73	25.80	25.57									24.92
4. น้ำมันปาล์มดิบ ซื่อขายในมาเลเซีย													
ปี 2540	13.65	14.12	13.50	13.61	13.64	12.52	13.98	14.72	16.90	18.68	19.57	22.33	15.60
ปี 2541	29.62	28.27	25.45	25.34	25.98	25.35	24.51	25.03	25.94	23.94	23.31	21.65	25.37
ปี 2542	21.32	19.02	16.68	16.99	15.21	12.33	10.71	11.39	13.87	13.01	12.26	12.01	14.57
ปี 2543	11.37	10.66	11.20	12.33	11.42	10.92	10.83	10.68	10.28	8.82	9.36	8.64	10.54
ปี 2544	8.16	7.82	9.02	9.74	8.87	9.41	11.83	14.39	11.96	10.36	12.59	13.12	10.61
ปี 2545	13.72	12.95	13.13	13.52	14.21	16.04	15.25	16.64	15.96	16.22	17.90	18.75	15.36
ปี 2546	18.59	18.25	16.87	16.48	16.40	16.63	16.39	15.32	15.34	17.92	19.55	19.13	17.24
ปี 2547	18.38	19.60	20.73	20.44									19.79
5. น้ำมันปาล์มบริสุทธิ์ ส่งออก F.O.B. มาเลเซีย (Bulk)													
ปี 2540	15.18	15.72	15.30	15.29	15.73	14.49	16.12	17.04	19.11	20.77	21.19	23.90	17.49
ปี 2541	30.94	29.58	28.29	27.45	28.37	27.86	27.31	28.70	29.6	26.68	25.67	23.93	27.87
ปี 2542	23.56	21.59	18.79	18.93	18.04	14.74	13.42	14.21	16.83	14.95	14.01	13.85	16.91
ปี 2543	12.89	12.40	12.63	13.82	12.82	12.10	12.17	12.05	11.72	10.65	10.86	9.62	11.98
ปี 2544	9.14	8.55	10.32	10.94	10.26	10.86	13.63	16.12	12.46	10.91	13.60	13.97	11.73
ปี 2545	15.06	14.15	14.45	14.37	14.99	17.14	16.01	17.74	17.33	17.23	19.16	19.81	16.45
ปี 2546	19.86	19.37	18.30	17.95	17.93	18.66	18.62	17.77	17.34	19.31	20.93	20.51	18.88
ปี 2547	19.37	20.86	22.31	21.83									21.09

มะพร้าวผลแก่

1. ผลผลิต : ล้านตัน

	ปี 2542	ปี 2543	ปี 2544	ปี 2545	ปี 2546	ปี 2547	%Δ
1.1 โลก เนื้อมะพร้าวแห้ง	4.38	5.46	5.77	5.19	5.01	5.36	6.99
ฟิลิปปินส์ ”	1.35	2.35	2.80	2.15	2.05	2.30	12.20
อินโดนีเซีย ”	1.29	1.32	1.36	1.36	1.30	1.36	4.62
1.2 ไทย มะพร้าวผลแก่	1.380	1.399	1.396	1.418	1.432	1.500	4.74
หรือ เนื้อมะพร้าวแห้ง	0.276	0.280	0.279	0.284	0.286	0.300	4.90

2. ต้นทุนการผลิต

ต้นทุนเฉลี่ยทั่วประเทศ (บาท/ผล)	3.66	3.94	3.68	3.63	na	na
ผลผลิตเฉลี่ยทั่วประเทศ (กก./ไร่)	674	688	685	694	na	na
คิดเทียบเป็น (ผล/ไร่)	539	550	548	555		
ต้นทุนผลิต จ.ประจวบฯ 2.50 บาท/ผล จ.สุราษฎร์ฯ 1.50 บาท/ผล						
แหล่งผลิต ปี 46	พื้นที่ให้ผล(ไร่)	ผลผลิต (ตัน)	เฉลี่ย (กก./ไร่)	%		
จ.ประจวบคีรีขันธ์	362,609	255,112	672	18		
จ.ชุมพร	315,864	182,218	568	13		
จ.สุราษฎร์ธานี	225,412	174,978	765	12		
จ.นครศรีธรรมราช	136,234	104,493	761	7		
จ.ชลบุรี	144,086	106,618	726	7		
จ.สมุทรสงคราม	63,340	41,307	645	3		
จ.อื่นๆ	795,680	567,274	713	40		
ทั่วประเทศ	2,043,225	1,432,000	694	100		

3. การใช้มะพร้าวผลในประเทศ : ล้านตัน

	ปี 2542	ปี 2543	ปี 2544	ปี 2545	ปี 2546	ปี 2547	% Δ
บริโภคโดยตรง 60%	0.828	0.840	0.838	0.851	0.859	0.900	4.77
ผลิตกะทิสำเร็จรูป 10%	0.138	0.140	0.139	0.142	0.143	0.150	4.89
ผลิตเนื้อมะพร้าวแห้ง 30%	0.414	0.419	0.419	0.425	0.430	0.450	4.65
คิดเป็นเนื้อมะพร้าวแห้ง	0.082	0.084	0.084	0.085	0.085	0.090	5.88
คิดเป็นน้ำมันมะพร้าว	0.042	0.043	0.043	0.044	0.044	0.037	-15.91

4. การนำเข้า-ส่งออก : ตัน

	ปี 2542	ปี 2543	ปี 2544	ปี 2545	ปี 2546	ปี 2547 (ม.ค.-มี.ค.)
นำเข้า - น้ำมัน (3 พิกัด)	63	35	45	72	90	19
- มะพร้าวฝอย	37	123	75	98	115	9
ส่งออก - น้ำมัน (3 พิกัด)	39	5,130	7,067	1,612	1,793	566
- มะพร้าวฝอย	1,294	75	191	101	429	87
- กะทิสำเร็จรูป*	3,533	4,458	5,493	4,887	12,057	1,295

* สถิติพิกัด 2008190091 : สินค้าแปรรูปหลายชนิดซึ่งรวมกะทิสำเร็จรูป

ประเทศคู่ค้า มะพร้าวฝอย : ฟิลิปปินส์, น้ำมันมะพร้าวดิบ : มาเลเซีย สิงคโปร์, กะทิสำเร็จรูป : อเมริกา ออสเตรเลีย

5. ราคา :		ปี 2543	ปี 2544	ปี 2545	ปี 2546	ปี 2547	
5.1 ณ แหล่งผลิตเฉลี่ยทั่วประเทศ					ทั้งปี	เม.ย.46	เม.ย.47
มะพร้าวผลใหญ่ทั้งเปลือก	บาท/ผล	2.60	2.52	3.31	3.41	3.82	5.72
จ. ประจวบ ฯ		2.91	3.05	4.01	4.40	5.18	7.60
จ. สุราษฎร์ ฯ		2.22	1.89	3.10	3.27	3.20	5.38
เนื้อมะพร้าวแห้ง 90%	บาท/กก	6.52	4.39	6.59	7.63	6.85	8.91
จ. ประจวบ ฯ		7.54	5.36	7.85	8.58	8.50	11.25
จ. สุราษฎร์ ฯ		6.85	4.33	7.05	8.26	8.00	9.00
5.2 ตลาด กทม. ขายส่ง							
มะพร้าวผลใหญ่เปลือกเปลือก	บาท/ผล	5.78	6.06	7.12	7.36	8.00	10.17
เนื้อมะพร้าวแห้ง 90%	บาท/กก	8.18	5.30	8.42	9.63	8.94	12.57
น้ำมันมะพร้าวดิบ	"	15.61	10.17	15.87	17.85	16.47	24.54
น้ำมันมะพร้าวบริสุทธิ์ (ปีบ)	"	23.42	18.39	23.49	26.41	24.38	31.20
5.3 ตลาดโลก~น้ำมันมะพร้าวดิบ	"	18.02	13.83	17.73	19.28	18.03	29.49

6. สภาพปัญหา

6.1 ภาพรวม

6.1.1 ปัญหาการตลาด

- 1) ราคามะพร้าวผลไม่มีเสถียรภาพ เนื่องจากปริมาณผลผลิตที่ออกสู่ตลาดไม่แน่นอน
- 2) ตลาดมะพร้าวผลไม่ขยายตัว เนื่องจากผู้บริโภคบริโภคมะพร้าวผลลดลง
- 3) ตลาดน้ำมันมะพร้าวเล็กลง เนื่องจากถูกทดแทนด้วยน้ำมันปาล์มและน้ำมันเมล็ดในปาล์ม ทั้งการบริโภคและอุตสาหกรรม ทำให้ความต้องการน้ำมันมะพร้าวลดลง โรงงานหีบน้ำมันมะพร้าวขาดแคลนวัตถุดิบเนื้อมะพร้าวแห้งเนื่องจากเกษตรกรนิยมจำหน่ายผลผลิตในรูปมะพร้าวผลและเนื้อมะพร้าวขาว
- 4) ตลาดกะทิสำเร็จรูป ขยายตัวไม่มากนักถึงแม้จะสะดวกในการบริโภคแต่ผู้บริโภคคำนึงถึงสุขภาพมากขึ้น

6.1.2 ปัญหาการแปรรูป ต้นทุนการแปรรูปสูง เนื่องจากโรงงานสกัดน้ำมันมะพร้าวเป็นโรงงานขนาดเล็ก มีประสิทธิภาพต่ำ วัตถุดิบมีน้อยกว่ากำลังการผลิตเนื่องจากเกษตรกรนิยมขายในรูปมะพร้าวผล

6.1.3 ปัญหาการผลิต ต้นทุนมะพร้าวผลสูง ผลผลิตเฉลี่ยต่อไร่ต่ำ

6.2 ปัญหาการตลาด

- 1) ปี 2540 เกิดปัญหาราคามะพร้าวตกต่ำ (มีการแทรกแซงตลาด)
- 2) ปี 2541-42 เกิดปัญหาราคาสูงและปริมาณไม่เพียงพอ (นำเข้ามะพร้าวผลนอกโควตา)
- 3) ปี 2543-44 เกิดปัญหาราคาตกต่ำ (มีการแทรกแซงตลาด)
- 4) ปี 2545 มะพร้าวผลมีราคาอยู่ในเกณฑ์สูงน่าพอใจ (ไม่มีการแทรกแซงตลาด)
- 5) ปี 2546 มะพร้าวผลมีราคาอยู่ในเกณฑ์สูงน่าพอใจ (ไม่มีการแทรกแซงตลาด)

7. มาตรการแก้ไขปัญหา

7.1 ปี 2540 (ปัญหาราคาตกต่ำ)

มติคณะกรรมการคชก. อนุมัติเงินทุนหมุนเวียนวงเงิน 140 ล้านบาท ดังนี้

- จำนวน 34 ล้านบาท ให้กรมส่งเสริมการเกษตรและกรมส่งเสริมสหกรณ์ ใช้แทรกแซงตลาด โดยวิธีการให้สถาบันเกษตรกรรวบรวมมะพร้าวผล และ/หรือเนื้อมะพร้าวแห้ง จากสมาชิกสหกรณ์ กลุ่มเกษตรกร เพื่อนำออกสู่ตลาด (ไม่ได้ดำเนินการ เนื่องจาก ก.เกษตรขอถอนเรื่อง)

- จำนวน 106 ล้านบาท ให้คส. ใช้แทรกแซงตลาดโดยวิธีการรับซื้อน้ำมันมะพร้าวในราคาที่สูงขึ้นสัมพันธ์กับราคาเนื้อมะพร้าวแห้ง กก.ละ 9.00 บาท หรือในกรณีที่จำเป็นให้รับซื้อเนื้อมะพร้าวแห้ง 90% ในราคา กก.ละ 9.00 บาท

ผลการดำเนินงาน คส.ดำเนินการรับซื้อ เดือน พ.ย.-ธ.ค.40 รับซื้อได้จำนวน 63 ตัน ใช้เงินรับซื้อเพียง 0.567 ล้านบาท และคส.ได้เบิกค่าใช้จ่าย เป็นเงิน 0.479 ล้านบาท

7.2 ปี 2541-42 (ปัญหาขาดแคลนและราคาสูง)

1) เปิดตลาดนำเข้ามะพร้าวผลภายใต้ WTO ปี 2542

- ในโควตา (ภาษี 20%) จำนวน 2,253.11 ตัน (มีผู้ขอหนังสือรับรอง 328.140 ตัน)

- นอกโควตา (ภาษี 57%) จำนวนไม่จำกัด (มีผู้ขอหนังสือรับรอง 16,317.749 ตัน)

2) ขอความร่วมมือกระทรวงการคลังปราบปรามการลักลอบนำเข้าอย่างจริงจัง

7.3 ปี 2543 (ปัญหาราคาตกต่ำ)

มติคณะกรรมการ คชก. เมื่อ 10 พ.ค.43 , 15 มิ.ย.43 , 5 ก.ย.43 และ 1 พ.ย.43 อนุมัติ

1) เงินทุนหมุนเวียนปลอดดอกเบี้ย จำนวน 170 ล้านบาท ให้ คส. แทรกแซงรับซื้อเนื้อมะพร้าวแห้ง 90% จากเกษตรกร สถาบันเกษตรกร เพื่อจำหน่ายต่อไป 2) กำหนดราคาเป้าหมายนำเนื้อมะพร้าวแห้ง 90% (ทับสะเก) กก.ละ 10.74 บาท ส่วนแหล่งผลิตอื่นให้กำหนดโดยเทียบเคียงจากฐานราคาเป้าหมายนำเนื้อมะพร้าวแห้ง 90% (ทับสะเก) ด้วยวิธีคำนวณราคาในแต่ละจังหวัดเพิ่ม-ลดได้ตามสัดส่วนราคาตลาดและคุณภาพสินค้า 3) ปรับลดราคาแทรกแซงรับซื้อเนื้อมะพร้าวแห้ง 90% (ทับสะเก) เหลือ กก.ละ 7.64 บาท สำหรับแหล่งผลิตอื่นให้ปรับเพิ่ม-ลดตามสัดส่วนราคาตลาดและคุณภาพสินค้า 4) ระยะเวลารับซื้อ มิ.ย.-พ.ย.43 5) ระยะเวลาโครงการ มิ.ย.43-ก.พ.44

* ประกาศคส. เมื่อ 30 มิ.ย.43 (มติคชก. 15 มิ.ย.43)

ผลการดำเนินงาน

** ประกาศคส. เมื่อ 10 พ.ย.43 (มติคชก. 1 พ.ย.43)

การรับซื้อ	ปริมาณ (ตัน)	มูลค่า (ล้านบาท)	ราคารับซื้อ (บาท/กก.)
จ.ประจวบคีรีขันธ์	5,396	56.21	10.74* , 7.64**
จ.ชุมพร	5,719	55.57	10.00 , 7.11
จ.นครศรีธรรมราช	4,135	38.50	9.37 , 6.67
จ.สุราษฎร์ธานี	5,295	48.87	9.37 , 6.67
รวม	20,545	199.15	9.89 , 7.02

การจำหน่าย คส.ประมวลจำหน่ายภายในประเทศทั้งหมด

สรุปการซื้อขาย	ปริมาณ (ตัน)	มูลค่า (ล้านบาท)	ราคาเฉลี่ย (บาท/กก.)
- การรับซื้อ (มิ.ย.-พ.ย.43)	20,545	199.15	9.69
- การจำหน่าย (ก.ย.43-ก.พ.44)	20,545	89.76	4.37
- ขาดทุนราคา	-	109.39	5.32

7.4 ปี 2544 (ปียุทธศาสตร์การค้า)

มติคณะกรรมการ คชก.เมื่อ 22 มี.ค.44 1) อนุมัติเงินทุนจำนวน 125 ล้านบาท ให้ อคส. ดำเนินการแทรกแซงตลาดรับซื้อเนื้อมะพร้าวแห้ง 90 % จากเกษตรกรรายย่อยแล้วส่งออก หรือจำหน่ายให้กับผู้ซื้อเพื่อนำไปส่งออก หรือสกัดน้ำมันมะพร้าวแล้วส่งออกทันที ปริมาณแทรกแซง 20,000 ตัน 2) กำหนดราคาเป้าหมายนำเนื้อมะพร้าวแห้ง 90% (ทับสะเก) กก.ละ 8.00 บาท และราคารับซื้อเนื้อมะพร้าวแห้ง 90% (ทับสะเก) กก.ละ 6.00 บาท สำหรับแหล่งผลิตอื่นให้กำหนดโดยเทียบเคียงจากฐานราคาเป้าหมายนำเนื้อมะพร้าวแห้ง 90% (ทับสะเก) ด้วยวิธีคำนวณราคาในแต่ละจังหวัด เพิ่ม-ลด ได้ตามสัดส่วนราคาตลาดและคุณภาพสินค้า 3) ระยะเวลารับซื้อ มี.ค.-ส.ค.44 4) ระยะเวลาโครงการ มี.ค.-ต.ค.44

ผลการดำเนินงาน เนื่องจากราคาเนื้อมะพร้าวแห้ง 90% มีแนวโน้มสูงขึ้นใกล้เคียงกับราคารับซื้อที่ คชก.กำหนด(กก.ละ 6.00 บาท)จึงได้ชะลอการรับซื้อไว้จนถึงสิ้นสุดระยะเวลาโครงการเดือน ต.ค.44 เนื่องจากราคาอยู่ในเกณฑ์ดี

7.5 ปี 2545-46 ใช้นโยบายบริหารจัดการ (ไม่มีการแทรกแซงตลาด)

1) บริหารจัดการการนำเข้าภายใต้ WTO และ AFTA อย่างรัดกุม

	ภาษีAFTA ตั้งแต่ปี 46	ในโควตา WTO (ตัน)		ภาษีใน Q (%)	ภาษีนอก Q (%)	
		ปี 46	ปี 47		ปี 46	ปี 47
มะพร้าวผล	ยกเว้นอากร	2,304.22	2317	20	54.6	54
มะพร้าวฝอย	ยกเว้นอากร	110	110	20	54.6	54
เนื้อมะพร้าวแห้ง	ร้อยละ 35	1,105.56	1157	20	36.4	36
น้ำมันมะพร้าว ¹⁵¹³	ร้อยละ 5	398.89	401	20	52.6	52

2) กำหนดเงื่อนไขการนำเข้า

ในโควตา ต้องขอหนังสือรับรองการนำเข้า โดยผู้นำเข้าต้องเป็น 1) เป็นนิติบุคคลและ 2) เป็นโรงงานที่ใช้สินค้ามะพร้าว มะพร้าวฝอย เนื้อมะพร้าวแห้งและน้ำมันมะพร้าวเป็นวัตถุดิบในกิจการของตนเอง และ 3) เปิดดำเนินการในปัจจุบัน 4) กรณีมะพร้าวฝอยมีประวัตินำเข้า 3 ปี 5) กำหนดช่วงเวลานำเข้า มะพร้าวผล : ม.ค.-เม.ย. / พ.ค.-ก.ย. / ต.ค.-ธ.ค. = ร้อยละ 60 / 15 / 25

มะพร้าวฝอย : ม.ค. - ธ.ค.

เนื้อมะพร้าวแห้ง : พ.ย. - ธ.ค.

น้ำมันมะพร้าว : พ.ย. - ธ.ค.

นอกโควตา ขอหนังสือรับรองการนำเข้านอกโควตาได้เป็นการทั่วไป

นอกWTO และภายใต้ AFTA ต้องขออนุญาตนำเข้าตามประกาศกระทรวงพาณิชย์

3) มาตรการส่งออก สนับสนุนการส่งออกเสรี

4) ออกประกาศคณะกรรมการกลางฯ(กกร.)ให้ผู้ซื้อปิดป้ายแสดงราคารับซื้อมะพร้าวผลและเนื้อมะพร้าวแห้ง เพื่อให้เกิดความเป็นธรรมแก่เกษตรกร เพิ่มประสิทธิภาพการแข่งขันตามกลไกตลาด

8. สถานการณ์ ปี 2547

8.1 โลก ปี 2547 (ต.ค.46-ก.ย.47) กระทรวงเกษตรสหรัฐฯ คาดว่าโลกมีผลผลิตเนื้อมะพร้าวแห้ง 5.34 ล้านตัน เพิ่มขึ้นร้อยละ 6.99 ความต้องการใช้(สกัดน้ำมัน) 5.27 ล้านตัน เพิ่มขึ้นร้อยละ 6.25

8.2 ไทย ปี 2547 กระทรวงเกษตรฯ (สศก.) คาดว่าผลผลิตมีประมาณ 1.500 ล้านตัน เพิ่มขึ้นร้อยละ 4.74 (วงการค้าคาดว่าผลผลิตน้อยกว่าปีที่ผ่านมา) ในขณะที่ตลาดการบริโภคมะพร้าวผล(กะทิ) ตามครัวเรือนลดลง

8.3 ราคา ปัจจุบันมะพร้าวผลเริ่มอ่อนตัวลงเล็กน้อย ส่วนเนื้อมะพร้าวขาว เนื้อมะพร้าวแห้งและน้ำมันมะพร้าวมีราคาสูงอย่างต่อเนื่อง เนื่องจากผลผลิตออกสู่ตลาดไม่เพียงพอความต้องการ และผลจากตลาดต่างประเทศมีราคาสูงอย่างต่อเนื่อง

หน่วย : (บาท/กก. บาท/ผล)	23 เม.ย.47	30 เม.ย.47	%Δ
เนื้อมะพร้าวขาวโรงงานรับซื้อ	16.25	16.25	-
มะพร้าวผลปอกเปลือก กทม.	10.25	9.75	-4.88
มะพร้าวผลใหญ่เกษตรกรขายได้	5.79	5.60	-3.28
จ. ประจวบฯ	7.25	6.75	-6.90
จ. สุราษฎร์ฯ	5.25	5.25	-
เนื้อแห้ง 90% เกษตรกรขายได้	8.73	8.73	-
จ. ประจวบฯ	11.25	11.75	4.44
จ. สุราษฎร์ฯ	9.00	10.00	11.11
น้ำมันมะพร้าวดิบ กทม.	24.75	25.42	2.71
น้ำมันดิบ(ตลาดRotterdam)	28.52	31.16	9.26

8.4 แนวโน้ม คาดว่าราคามะพร้าวผลจะอ่อนตัวลงอีก แต่คาดว่าจะไม่เกิดปัญหาด้านราคา เนื่องจากใกล้ช่วงฤดูกาลผลไม้ออกสู่ตลาดมาก ความต้องการบริโภคกะทิตามครัวเรือนลดลง

ราคามะพร้าวผลและผลิตภัณฑ์ (ณ แหล่งผลิต และ กทม.)

Agri_36 , มะพร้าว45/1 :ราคามะพร้าว36-45 (Sheet 2)

	ม.ค.	ก.พ.	มี.ค.	เม.ย.	พ.ค.	มิ.ย.	ก.ค.	ส.ค.	ก.ย.	ต.ค.	พ.ย.	ธ.ค.	เฉลี่ย
1. ราคามะพร้าวผลแก่ ผลใหญ่ทั้งเปลือก ที่เกษตรกรขายได้ เฉลี่ยทั่วประเทศ : บาท/ผล 1/													
ปี 2542	11.04	9.65	9.61	8.90	7.72	5.58	4.61	4.66	5.03	6.02	7.18	7.29	7.27
ปี 2543	5.20	3.95	3.16	2.86	2.48	2.13	1.77	1.79	1.72	1.84	2.11	2.13	2.60
ปี 2544	2.10	1.97	2.22	2.21	2.37	2.31	2.16	2.05	2.10	3.00	3.91	3.86	2.52
ปี 2545	4.04	4.37	4.28	4.52	4.01	3.07	2.64	2.28	2.21	2.45	2.75	3.06	3.31
ปี 2546	3.47	3.82	3.79	3.82	3.72	3.38	2.69	2.76	2.76	2.98	3.87	3.85	3.41
ปี 2547	5.20	5.84	5.72	5.72									5.62
2. ราคามะพร้าวผลใหญ่ ปอกเปลือก ขายส่ง ณ ตลาด กทม. : บาท/ผล 2/													
ปี 2542	16.30	14.74	15.73	13.60	12.42	10.42	8.78	8.86	9.25	9.45	10.64	9.65	11.65
ปี 2543	8.76	7.64	6.52	5.81	5.72	5.20	4.75	4.75	4.75	4.75	5.26	5.50	5.78
ปี 2544	5.93	5.76	5.19	5.75	5.41	5.25	5.25	5.34	5.98	7.05	8.07	7.75	6.06
ปี 2545	8.31	8.50	8.27	8.70	7.59	6.48	6.12	6.00	5.81	6.30	6.57	6.75	7.12
ปี 2546	7.00	7.80	7.76	8.00	7.31	6.75	6.00	6.19	6.66	7.44	8.75	8.68	7.36
ปี 2547	9.75	11.13	10.45	10.17									10.38
3. ราคาน้ำมันมะพร้าวแห้ง 90% ที่เกษตรกรขายได้ เฉลี่ยทั่วประเทศ : บาท/กก. 1/													
ปี 2542	16.81	16.43	12.54	15.00	10.00	15.00	11.50	12.50	12.37	14.00	14.00	11.67	13.49
ปี 2543	9.40	8.25	8.50	7.85	7.66	7.30	5.71	5.75	4.66	4.25	4.41	4.49	6.52
ปี 2544	3.77	3.33	3.28	3.50	4.34	5.01	4.82	5.39	5.06	4.71	4.74	4.73	4.39
ปี 2545	4.86	4.89	4.83	4.95	6.31	6.67	7.04	7.15	7.50	7.34	7.86	9.67	6.59
ปี 2546	10.19	9.02	6.93	6.85	6.96	6.97	6.82	6.68	6.77	7.29	8.28	8.78	7.63
ปี 2547	9.08	9.69	9.26	8.91									9.24
4. ราคาน้ำมันมะพร้าวแห้ง 90% โรงงานหีบน้ำมันมะพร้าวรับซื้อ ณ ตลาดกทม. : บาท/กก. 2/													
ปี 2542	19.86	17.82	16.05	12.44	12.63	12.50	12.50	12.67	13.48	14.00	14.00	14.00	14.33
ปี 2543	13.65	12.64	9.83	9.09	8.61	8.47	7.22	6.89	5.65	5.07	5.54	5.50	8.18
ปี 2544	4.88	4.18	4.09	4.24	5.27	5.91	5.78	6.25	5.85	5.36	5.68	6.05	5.30
ปี 2545	6.45	6.34	6.98	7.93	8.10	8.72	8.32	8.74	8.68	8.76	10.12	11.84	8.42
ปี 2546	12.01	9.98	9.22	8.94	9.20	9.22	8.78	8.37	8.78	9.53	11.16	10.33	9.63
ปี 2547	10.29	11.06	11.87	12.57									11.45
5. ราคาน้ำมันมะพร้าวดิบ ขายส่งตลาดกทม. : บาท/กก. 2/													
ปี 2542	37.63	35.26	29.94	23.26	24.59	24.59	24.31	24.35	26.38	25.95	24.66	26.59	27.29
ปี 2543	26.44	24.68	18.81	17.78	16.44	15.88	13.40	12.71	10.46	9.45	10.54	10.73	15.61
ปี 2544	9.40	8.35	7.95	8.08	10.36	11.21	11.24	12.18	10.94	9.81	10.98	11.54	10.17
ปี 2545	12.35	12.96	13.79	14.99	15.49	16.21	15.67	15.95	15.80	16.04	19.09	22.10	15.87
ปี 2546	22.19	18.24	16.84	16.47	17.05	16.97	15.88	15.09	16.22	18.48	20.88	19.91	17.85
ปี 2547	19.73	21.00	22.92	24.54									22.05
6. ราคาน้ำมันมะพร้าวดิบ ตลาดต่างประเทศ (รอดเคอร์คัม) : บาท/กก. 3/													
ปี 2542	27.85	26.31	26.47	31.37	32.94	30.15	25.22	28.06	30.16	29.16	28.65	27.57	28.66
ปี 2543	25.24	22.98	21.32	21.30	18.68	17.15	15.68	15.33	14.08	14.28	16.50	13.66	18.02
ปี 2544	13.71	11.73	12.58	12.86	12.73	14.01	16.11	16.39	13.35	13.50	14.12	14.86	13.83
ปี 2545	15.47	16.18	15.44	17.05	17.50	18.61	18.16	18.45	17.23	18.54	19.69	20.46	17.73
ปี 2546	20.63	20.36	18.44	18.03	18.15	19.14	18.51	17.43	17.91	19.30	20.45	23.06	19.28
ปี 2547	22.66	25.21	27.29	29.49									26.16

สุกร

	2543	2544	2545	2546	2547
1. ผลผลิต (ล้านตัว)	9.493	9.716	9.876	10.105	10.303
2. ความต้องการภายในประเทศ (ล้านตัว)	9.362	9.410	9.590	9.980	13.130*
3. ปริมาณการนำเข้าเนื้อสุกร (ตัน)	31.66	741	395	439	134.64 (ม.ค.-มี.ค. 47)
4. ปริมาณการส่งออกเนื้อสุกร (ตัน)	5,236	10,301	11,592	9,699	1,252 (ม.ค.-มี.ค. 47)
5. ราคาขายส่งสุกรมีชีวิต ตลาด กทม. (บาท/กก.)	33.86	37.12	38.41	32.82	55.22 (เม.ย. 47)
6. ต้นทุนการผลิตสุกรขุน	31.02	32.70	34.97	35.59	NA (ประมาณการ)

หมายเหตุ : * ความต้องการเพิ่มขึ้นจากปกติร้อยละ 30 เพื่อบริโภคทดแทนเนื้อไก่และไข่ไก่ที่เกิดปัญหาโรคระบาดในช่วงต้นปี

7. ราคาเฉลี่ย ย้อนหลัง 3 ปี กก.ละ 33.93 บาท

(ราคาช่วงผลผลิตออกมากเดือน ตุลาคม - กุมภาพันธ์ เฉลี่ยย้อนหลัง 3 ปี (2543-2546))

8. ความเคลื่อนไหวของราคา

หน่วย : บาท/กก. (* บาท/ตัว)

รายการ	ปีก่อน 17 พ.ค. 2546	เปรียบเทียบราคาก่อนเกิดโรคระบาดในไก่และปัจจุบัน			
		ก่อนเกิด 15 ม.ค.2547	ปัจจุบัน 17 พ.ค. 2547	เพิ่มขึ้น / ลดลง	
				บาท	(%)
1. ราคาขายส่ง					
- ลูกสุกร *	900	800	800	-	-
- สุกรมีชีวิต	38-39	37-38	52-53	15	40.00
- สุกรชำแหละ	47-49	46-47	61-62	15	32.25
2. ราคาขายปลีก					
- เนื้อแดง	74-75	70-75	98-100	25-28	36.55

9. ปัญหา/ข้อเท็จจริง ราคาสุกรมีชีวิตปรับตัวสูงขึ้นอย่างรวดเร็วและต่อเนื่องตั้งแต่ต้นเดือนมกราคม 2547 เป็นต้นมา ทำให้ราคาขายปลีกสุกรชำแหละปรับตัวสูงขึ้นด้วย จนส่งผลกระทบต่อประชาชนผู้บริโภค โดยมีสาเหตุจาก 1) ผลผลิตสุกรในปี 2547 มีปริมาณลดลงจากปัญหาราคาสุกรตกต่ำในช่วงต้นปี 2546 ทำให้มีการทำลายแม่พันธุ์ทิ้งจำนวนหนึ่ง 2) ความต้องการเนื้อสุกรของตลาดมีปริมาณเพิ่มขึ้นจากปกติถึงร้อยละ 50 จากการบริโภคทดแทนเนื้อไก่และไข่ไก่ที่ประสบภาวะใช้หัวตันกระบาด 3) ต้นทุนการผลิตสุกรสูงขึ้น

สถิติราคาขายส่ง-ขายปลีกสุกรตลาด กทม. พ.ศ. 2542-2547

ราคาขายส่งลูกสุกร (12 กก./ตัว)

	มค.	กพ.	มีค.	เมย.	พค.	มิย.	กค.	สค.	กย.	ตค.	พย.	ธค.	เฉลี่ย
2542	1,375	1,400	1,425	1,500	1,500	1,464	1,243	924	650	620	864	900	1,155
2543	900	895	730	665	645	550	624	650	674	714	750	750	712
2544	750	734	711	826	900	900	900	900	900	900	945	1,000	864
2545	1,077	1,100	1,100	1,100	1,100	1,025	1,000	1,000	1,000	1,000	1,000	908	1,034
2546	700	626	352	433	879	848	743	700	845	900	800	743	714
2547	810	1,190	1,459	1,317	800	(17 พ.ค.)							

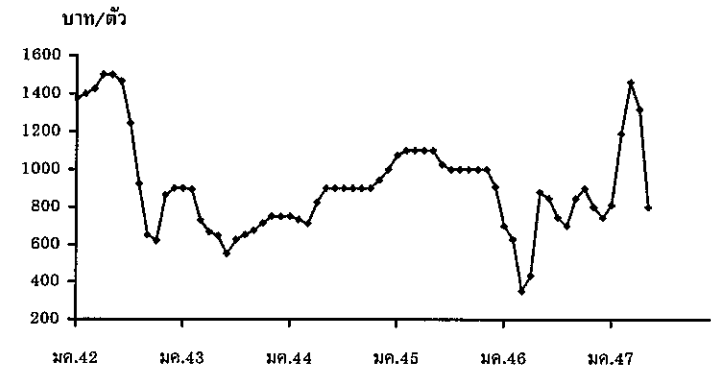

ราคาขายส่งสุกรมีชีวิต (ฟาร์ม)

	มค.	กพ.	มีค.	เมย.	พค.	มิย.	กค.	สค.	กย.	ตค.	พย.	ธค.	เฉลี่ย
2542	43.75	45.20	46.05	47.89	49.50	48.05	45.55	41.40	36.64	29.35	37.00	36.05	42.20
2543	34.55	34.55	31.33	34.26	34.88	34.14	35.24	34.86	33.50	34.07	33.91	31.06	33.86
2544	30.55	30.92	32.50	37.55	41.83	42.50	39.78	39.32	38.90	36.52	37.05	38.00	37.12
2545	37.43	36.61	38.38	40.39	40.50	39.10	40.07	40.69	40.58	38.89	36.29	32.03	38.41
2546	28.50	27.13	24.60	26.31	38.18	38.93	36.50	34.20	36.00	35.83	33.75	33.88	32.82
2547	37.33	47.70	53.41	55.22	52.50	(17 พ.ค.)							

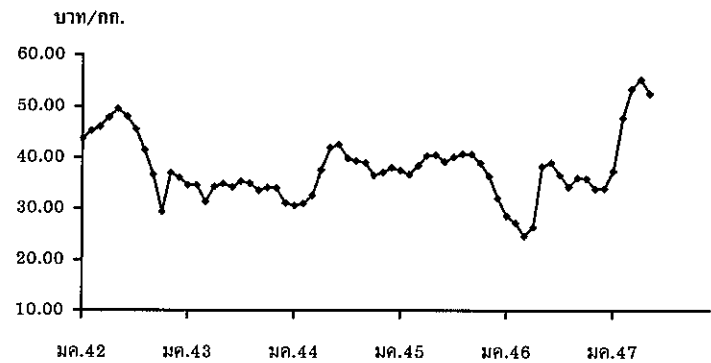

ราคาเฉลี่ย ช้อนหลัง 3 ปี (2543-2546) ช่วงผลผลิตออกมากเดือน ตุลาคม - กุมภาพันธ์ = กก.ละ 33.93 บาท

ราคาขายปลีกสุกรชำแหละเนื้อแดง

	มค.	กพ.	มีค.	เมย.	พค.	มิย.	กค.	สค.	กย.	ตค.	พย.	ธค.	เฉลี่ย
2542	79.50	81.40	82.00	85.83	86.50	86.50	85.78	83.81	80.50	76.75	77.70	76.90	81.93
2543	76.00	75.50	72.67	72.50	72.30	71.50	71.50	71.50	71.50	71.50	70.89	70.00	72.28
2544	70.60	70.00	70.00	72.55	75.86	76.50	76.50	76.50	75.15	72.86	71.73	72.50	73.40
2545	72.50	72.50	72.50	73.24	74.50	74.50	74.50	74.69	74.21	72.55	72.07	68.81	73.05
2546	67.50	67.03	63.64	65.44	73.84	74.50	74.50	74.50	74.50	73.67	72.50	72.50	71.18
2547	75.35	94.00	103.64	105.00	105.00	(17 พ.ค.)							

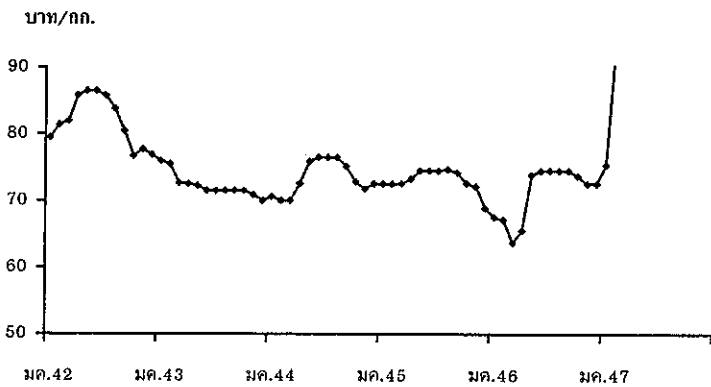

ไข่ไก่

1. การผลิตและการส่งออก

	2543	2544	2545	2546	2547
					ประมาณการ
ผลผลิต (ล้านฟอง)	8,540	8,265	8,967	8,986	8,828
บริโภคภายใน (ล้านฟอง)	8,451	8,225	8,928.49	8,782.6	8,574
ส่งออก (ล้านฟอง)	89.00	40.00	38.51	203.40	31.49
					(มค.-มีค.)
มูลค่า (ล้านบาท)	123.86	64.60	68.20	332.6	59.52
					(มค.-มีค.)
ต้นทุน (บาท/ฟอง)	1.43	1.48	1.54	NA	NA
2. ราคา ไข่ไก่สดคละ	1.17	1.50	1.41	1.42	2.11
ณ แหล่งผลิต(บาท/ฟอง)					(เม.ย.)

3. ปัญหา/อุปสรรค

หลังจากสถานการณ์ไข้หวัดนกระบาดในสัตว์ปีกคลี่คลายลง ความต้องการในการบริโภคไข่ไก่ได้เข้าสู่ภาวะปกติแล้ว ปริมาณการบริโภค 22-23 ล้านฟองต่อวัน ในขณะที่ปัจจุบันผลิตได้วันละประมาณ 15 ล้านฟอง และไม่สามารถเพิ่มจำนวนผลผลิตได้ในเวลาอันสั้น เนื่องจากมีปัญหาด้านพ่อ-แม่พันธุ์ที่ลดลงเกษตรกรต้องรอการปรับปรุงการเลี้ยงให้เป็นระบบปิด ต้องได้รับการตรวจและอนุญาตให้เลี้ยงจากกรมปศุสัตว์ ปัญหาลูกไก่ไข่ ไก่สาวมีราคาแพง อีกทั้งเมื่อนำลูกไก่ไข่เข้าเลี้ยงและต้องใช้เวลาถึง 23 สัปดาห์ (5-6 เดือน) จึงจะให้ไข่ จึงส่งผลให้ราคาไข่ไก่เกรดคละที่เกษตรกรจำหน่ายได้ในแหล่งผลิตปรับตัวสูงขึ้นจาก 1.47 บาท/ฟอง (มี.ค.47) มาเป็น 2.11 บาท/ฟอง (เม.ย.47) และระดับราคาขายส่ง ขายปลีก (เบอร์ 0-5) ปรับตัวสูงขึ้นทุกเบอร์

4. การแก้ไข้ปัญหา

4.1 ประสานให้ผู้ผลิตรายใหญ่ ซึ่งมีผลผลิตมากนำไข่ไก่มากระจายให้ผู้บริโภคโดยตรงไม่ผ่านพ่อค้าคนกลางในราคาประหยัด

4.2 ประสานให้กระทรวงเกษตรและสหกรณ์เร่งนำเข้าแม่ไก่สาว เพื่อเพิ่มปริมาณผลผลิตไข่ภายในประเทศ

4.3 ให้การรับรองห้างสรรพสินค้า 8 ห้าง รวม 259 สาขา ว่า จะทำการค้าได้มาตรฐานไข่ที่วางจำหน่ายสดดี มีคุณภาพ จากฟาร์มปลอดโรคที่กรมปศุสัตว์รับรองอนุญาตให้เคลื่อนย้ายไข่ เพื่อการจำหน่าย สอดคล้องกับนโยบายของรัฐให้ปี 2547 เป็น Food Safety Year

4.4 กรมการค้าภายในยังคงเป็นศูนย์ประสานการซื้อขายไข่ไก่ต่อไป

5. สถานการณ์ปัจจุบันและแนวโน้ม

5.1 ระดับราคาไข่ไก่ (30 เม.ย.47) สดคละ ณ แหล่งผลิตเกษตรกรขายได้อยู่ที่ 2.40 บาท/ฟอง ราคาขายส่งเบอร์ 0,1,2,3,4,5 อยู่ที่ 2.85,2.75,2.68,2.58,2.53 และราคาขายปลีกอยู่ที่ 3.25,3.15,2.95,2.85,2.75,2.65 บาท/ฟอง ตามลำดับ มีประชาชนส่วนน้อยที่ร้องว่าราคาแพง ส่วนใหญ่มีความเห็นใจเกษตรกรที่สูญเสียแม่ไก่ไข่จากการระบาดของโรคไข้หวัดนก และต้นทุนที่สูงขึ้นทั้งลูกไก่ไข่ ไก่สาว และอาหารสัตว์ อย่างไรก็ตาม หากระดับราคาไข่ไก่ปรับตัวสูงขึ้นไปอีก คาดว่าอาจมีการเรียกร้องขอทางราชการนำไข่ไก่ เพื่อตรึงราคาไข่ไม่ให้ปรับตัวสูงขึ้นอีก

5.2 เนื่องจากขณะนี้ปริมาณไข่ไก่มีส่งเข้าสู่ตลาดลดลง ไม่เพียงพอกับความต้องการของตลาด ผู้ค้าจึงต่างปรับราคาสูงขึ้นเป็นลำดับ ส่งผลให้ราคาไข่เปิดสูงขึ้นตามไปด้วย



สำนักส่งเสริมการค้าสินค้าเกษตร

พฤษภาคม 2547

สถิติราคาขายส่ง-ขายปลีกไข่ไก่สด คณะ ตลาด กทม.

ปี 2542 - 2547

D:ไข่ไก่ 45 F:ราคาไข่ไก่รวม

หน่วย : บาท/ฟอง

ปี	มค.	กพ.	มีค.	เมย.	พค.	มิย.	กค.	สค.	กย.	ตค.	พย.	ธค.	เฉลี่ย
ราคาขายส่งลูกไก่ทั่วไป(บาท/ตัว)													
2542	17.75	19.00	19.00	19.00	19.00	19.00	19.00	19.00	18.36	16.75	14.50	14.50	17.91
2543	16.10	16.21	15.28	11.15	8.72	8.50	8.50	8.50	9.74	10.50	10.50	10.50	11.18
2544	8.59	10.40	13.41	14.35	14.50	15.45	15.50	16.50	17.30	18.40	17.77	17.50	14.97
2545	17.50	17.50	17.50	17.50	17.50	17.90	19.36	18.50	18.50	16.50	12.59	10.83	16.81
2546	8.41	10.03	11.50	13.06	14.55	15.50	15.50	15.50	15.90	15.50	15.50	15.50	13.87
2547	17.00	20.00	21.50	23.72									
ราคาไข่สด คณะ แหล่งผลิต													
2542	1.74	1.60	1.56	1.57	1.67	1.70	1.67	1.55	1.43	1.35	1.26	1.37	1.54
2543	1.22	1.10	1.18	1.11	1.18	1.20	1.20	1.31	1.35	1.16	1.05	1.02	1.17
2544	1.01	1.33	1.44	1.37	1.47	1.55	1.62	1.71	1.74	1.64	1.53	1.60	1.50
2545	1.54	1.48	1.46	1.50	1.58	1.53	1.40	1.45	1.38	1.23	1.22	1.17	1.41
2546	1.02	1.16	1.25	1.26	1.42	1.54	1.55	1.56	1.63	1.62	1.50	1.52	1.42
2547	1.91	1.40	1.47	2.11									
ราคาขายส่งไข่ไก่สด คณะ ตลาด กทม.													
2542	2.01	1.86	1.81	1.83	1.95	1.98	1.94	1.80	1.69	1.60	1.55	1.68	1.81
2543	1.53	1.40	1.46	1.34	1.42	1.44	1.44	1.55	1.59	1.40	1.28	1.25	1.43
2544	1.24	1.49	1.64	1.55	1.61	1.77	1.84	1.92	1.95	1.86	1.73	1.72	1.69
2545	1.75	1.67	1.66	1.70	1.81	1.77	1.64	1.64	1.59	1.45	1.43	1.41	1.63
2546	1.27	1.41	1.48	1.49	1.66	1.78	1.79	1.79	1.83	1.81	1.70	1.72	1.64
2547	2.11	1.57	1.70	2.49									
ราคาขายปลีกไข่ไก่สด คณะ ตลาด กทม.													
2542	2.30	2.23	2.16	2.14	2.23	2.23	2.21	2.16	2.12	2.00	1.93	1.93	2.14
2543	1.88	1.73	1.73	1.73	1.73	1.73	1.73	1.80	1.83	1.78	1.73	1.73	1.76
2544	1.73	1.84	2.01	1.99	2.35	2.13	2.17	2.19	2.28	2.23	2.15	2.18	2.10
2545	2.16	2.08	2.08	2.08	2.16	2.16	2.08	2.08	2.04	1.94	1.92	1.87	2.05
2546	1.74	1.87	1.93	1.93	2.03	2.10	2.10	2.10	2.10	2.08	2.00	2.02	2.00
2547	2.31	2.02	2.05	2.75									

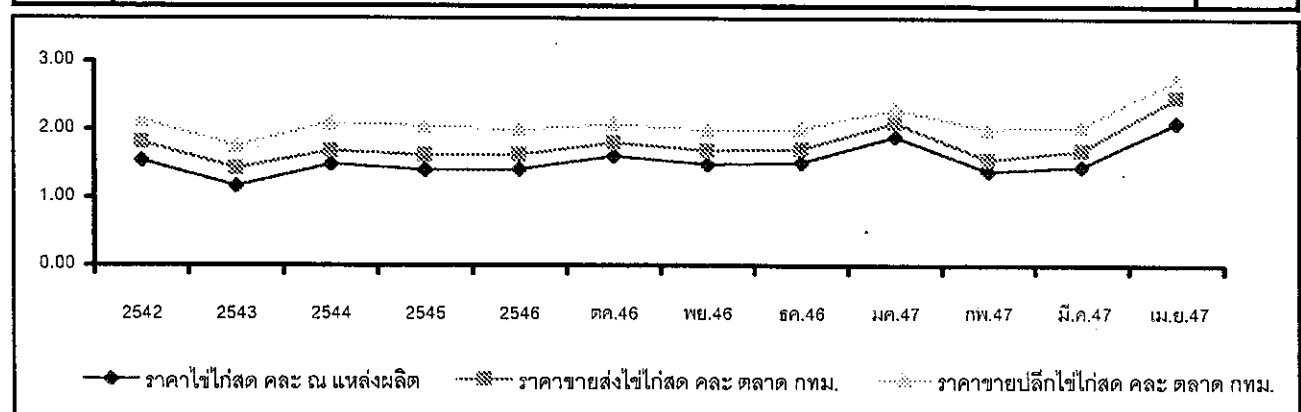

สำนักส่งเสริมการค้าสินค้าเกษตร

พฤษภาคม 2547

ราคาเกลือที่เกษตรกรขายได้

หน่วย : บาท/ตัน

ปี	ม.ค.	ก.พ.	มี.ค.	เม.ย.	พ.ค.	มิ.ย.	ก.ค.	ส.ค.	ก.ย.	ต.ค.	พ.ย.	ธ.ค.	เฉลี่ย
2541	511.11	466.67	488.89	450.00	388.89	416.67	433.33	466.67	494.45	477.78	500.00	522.22	936.07
2542	511.11	661.11	777.78	1,511.11	1,866.67	2,158.33	2,111.11	1,755.55	1,744.45	2,123.61	2,244.44	2,038.89	1,625.35
2543	1,388.89	944.44	1,238.89	1,246.89	1,677.78	2,040.74	2,044.44	1,761.11	1,633.33	1,811.11	1,777.78	1,744.45	1,609.15
2544	1,315.55	1,372.22	1,508.22	1,608.15	1,755.55	1,816.67	1,855.55	1,833.33	1,916.67	1,916.67	1,916.67	1,916.67	1,727.66
2545	1,556.67	1,333.33	1,324.45	1,266.30	1,146.85	1,250.00	1,266.67	1,305.25	1,333.33	1,333.33	1,289.44	1,265.00	1,297.55
2546	1,079.26	989.36	878.01	815.55	777.78	891.22	937.33	1,002.33	1,045.24	1,058.89	1,074.53	1,133.20	973.62
2547	944.38	1,152.67	1,147.19	913.69									

ที่มา : กรมส่งเสริมสหกรณ์และสำนักงานการค้าภายในจังหวัด

ราคาเฉลี่ยรายเดือน 3 ปี ช่วงที่ผลผลิตออกมาก (ก.พ.-พ.ค.) ปี 2544-46 ตันละ 1,116.96 บาท

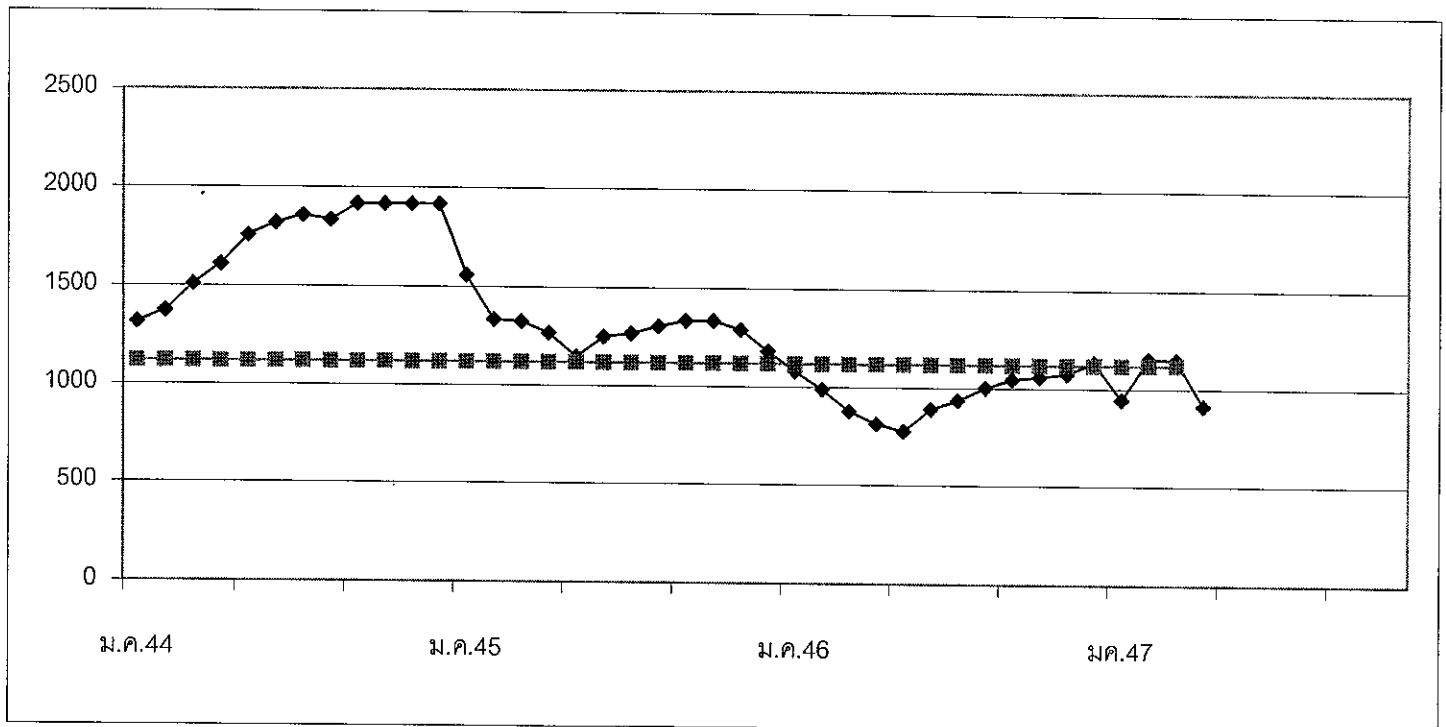

F ก.5 : ตารางเกลือทะเล (Agri_14)

ถั่วเหลือง

1. ผลผลิตและความต้องการใช้ (ล้านตัน)	ปี 2545	ปี 2546	ปี 2547	
1.1 ผลผลิต โลก	184.870	197.270	193.410	
1.2 ผลผลิต ไทย	0.261	0.263	0.264	
- ถั่วฤดูแล้ง	0.150	0.149	0.152	
- ถั่วฤดูฝน	0.111	0.114	0.112	
1.3 ความต้องการใช้	1.790	1.961	1.864	
1.4 นำเข้า	1.529	1.698	1.600	
			(มค.-มีค.47 = 173,687 ตัน)	
1.5 ส่งออก	0.0008	0.0006	0.0007	
			(มค.-มีค.47 = 150 ตัน)	
2. ต้นทุนการผลิต (บาท/กก.)	8.21	8.14	8.07	
3. ราคา (บาท/กก.)	ปี 2545	ปี 2546	มี.ค. 47	เม.ย. 47
3.1 เกษตรกรขายได้				
- ชนิกคละ	10.16	10.29	14.29	15.28
3.2 ขายส่ง กทม.				
- เกรดแปรรูปผลิตภัณฑ์อาหาร	14.93	15.02	17.77	19.70
- เกรดผลิตอาหารสัตว์	-	13.97	16.50	17.70
- เกรดสกัดน้ำมัน	11.89	11.75	14.56	16.66
3.3 ซื้อขายล่วงหน้าตลาดชิคาโก (US. No.2)				
- บาท/กก.	8.13	9.68	14.29	14.37
- เหรียญสหรัฐ/ตัน	188.82	233.12	361.27	363.76

4. สภาพปัญหา/สาเหตุ

ผลผลิตเมล็ดถั่วเหลืองในประเทศมีไม่เพียงพอกับความต้องการใช้ต้องนำเข้าจากต่างประเทศร้อยละ 90 ทั้งนี้เพื่อใช้ในอุตสาหกรรมสกัดน้ำมันพืช อุตสาหกรรมผลิตอาหารสัตว์ และอุตสาหกรรมแปรรูปผลิตภัณฑ์อาหาร

5. มาตรการแก้ไขปัญหา

นโยบายและมาตรการนำเข้าเมล็ดถั่วเหลือง

การกำหนดนโยบายและมาตรการนำเข้าเมล็ดถั่วเหลืองเป็นอำนาจหน้าที่ของคณะกรรมการนโยบายถั่วเหลืองและพืชน้ำมันอื่น ซึ่งได้รับการแต่งตั้งจากคณะรัฐมนตรี โดยมีรองนายกรัฐมนตรีที่กำกับการบริหารราชการกระทรวงเกษตรและสหกรณ์ เป็นประธาน ผู้แทนจากหน่วยราชการและเอกชนที่เกี่ยวข้อง เป็นกรรมการ เลขาธิการสำนักงานเศรษฐกิจการเกษตร เป็นกรรมการและเลขานุการ

5.1 การนำเข้าจากประเทศสมาชิกองค์การการค้าโลก (WTO)

5.1.1 ตามข้อผูกพัน WTO ปี 2547

- ในโควตา ปริมาณนำเข้าต่ำสุดจำนวน 10,922 ตัน อากรนำเข้าสูงสุด ร้อยละ 20
- นอกโควตา อากรนำเข้าสูงสุด ร้อยละ 80

5.1.2 ประเทศไทยเปิดตลาดนำเข้าเมล็ดถั่วเหลือง ปี 2547 (มติกรม. 23 กย.46)

ไม่จำกัดปริมาณและช่วงเวลานำเข้า อากรนำเข้าในโควตาร้อยละ 0 นอกโควตาร้อยละ 80

เงื่อนไข 1) ให้ผู้มีสิทธินำเข้าในโควตาเป็นผู้มีสิทธินำเข้ารายเดิมเช่นเดียวกับ ปี 2546 (ส.ผู้ผลิตน้ำมันถั่วเหลืองและรำข้าว ส.ผู้ผลิตอาหารสัตว์ไทย ส.ปศุสัตว์ไทย ส.ผู้เลี้ยงไก่เนื้อเพื่อการส่งออก ส.ส่งเสริมผู้ใช้วัตถุดิบอาหารสัตว์ ส.ผู้ผลิตไก่เพื่อส่งออกไทย บจ. กรีนสปอต ฯ บจ. แลคตาซอย บมจ. ไทยเทพรสผลิตภัณฑ์อาหาร บจ. แครี่พลัส หจก.โคราชจีแซ บจ.เสริมสุข ฯ* และ บจ.ไทยซิม) หากมีผู้ยื่นขอสิทธินำเข้ารายใหม่ให้อยู่ในดุลยพินิจของฝ่ายเลขานุการคณะกรรมการนโยบายถั่วเหลืองและพืชน้ำมันอื่นเป็นผู้พิจารณาและแจ้งคณะกรรมการ ฯ ทราบ (*บริษัทขอไม่นำเข้าเมล็ดถั่วเหลือง ปี 2547)

2) ผู้มีสิทธินำเข้าต้องให้ความร่วมมือในการนำเข้าเมล็ดถั่วเหลืองจากประเทศเพื่อนบ้าน ในกรณีที่รัฐบาลได้ทำความตกลงเพื่อช่วยเหลือในการนำเข้าเพื่อผลประโยชน์ทางการค้าและสัมพันธไมตรีระหว่างประเทศ

3) ผู้มีสิทธินำเข้าต้องรับซื้อเมล็ดถั่วเหลืองที่ผลิตในประเทศจากเกษตรกรทั้งหมด ดังนี้

- เกรดสกัดน้ำมัน ราคาไม่ต่ำกว่า กก.ละ 10 บาท ณ ไร่นา หรือ กก.ละ 11 บาท ณ หน้าโรงงาน ตลาด กทม.
- เกรดผลิตอาหารสัตว์ ราคาไม่ต่ำกว่า กก.ละ 10.50 บาท ณ ไร่นา หรือ กก.ละ 11.50 บาท ณ หน้าโรงงาน ตลาด กทม.
- เกรดแปรรูปผลิตภัณฑ์อาหาร ราคาไม่ต่ำกว่า กก.ละ 12.50 บาท ณ ไร่นา หรือ กก.ละ 13.50 บาท ณ หน้าโรงงาน ตลาด กทม.

คณะกรรมการนโยบายถั่วเหลืองและพืชน้ำมันอื่น ได้แต่งตั้งคณะกรรมการกำกับดูแล ติดตามการรับซื้อเมล็ดถั่วเหลืองภายในประเทศ และการใช้เมล็ดถั่วเหลืองนำเข้า เพื่อกำกับดูแลและติดตามการรับซื้อเมล็ดถั่วเหลืองที่ผลิตในประเทศ และการใช้เมล็ดถั่วเหลืองนำเข้าของผู้มีสิทธินำเข้าเมล็ดถั่วเหลืองในโควตาให้เป็นไปตามนโยบายเงื่อนไขและมาตรการนำเข้าเมล็ดถั่วเหลือง โดยมี เลขานุการสำนักงานเศรษฐกิจการเกษตร เป็นประธานคณะกรรมการฯ ได้แต่งตั้ง คณะทำงานติดตามการรับซื้อเมล็ดถั่วเหลืองระดับจังหวัด จำนวน 28 จังหวัด เพื่อดูแลติดตามการรับซื้อ และการจำหน่ายเมล็ดถั่วเหลืองภายในจังหวัด โดยมี เกษตรจังหวัด เป็นประธาน

5.2 การนำเข้าจากประเทศไม่ใช่สมาชิก WTO

ต้องขออนุญาตนำเข้า อากรนำเข้าร้อยละ 6

6. สถานการณ์

ขณะนี้ในช่วงถั่วฤดูแล้งออกสู่ตลาด ระดับราคาเมล็ดถั่วเหลือง เฉลี่ยเดือน เม.ย.47 สูงกว่าเดือนที่ผ่านมา เนื่องจากแหล่งผลิตถั่วเหลืองประสบภาวะแห้งแล้ง ส่งผลให้ผลผลิตลดลง ไม่สอดคล้องกับความต้องการใช้ และราคาตลาดต่างประเทศสูงขึ้น

ราคาซื้อขายล่วงหน้าตลาดชิคาโกเฉลี่ยเดือน เม.ย.47 สูงขึ้นจากเดือนที่ผ่านมา เนื่องจากความวิตกเกี่ยวกับอุปทานถั่วเหลืองของสหรัฐอเมริกาและโลกที่ตึงตัว หลังจากการเกิดภาวะแห้งแล้งและโรคพืช ในขณะที่ความต้องการใช้ยังคงอยู่ในระดับสูง โดยกระทรวงเกษตรสหรัฐฯ คาด ณ เม.ย.47 ว่าผลผลิตเมล็ดถั่วเหลืองโลกจะลดลงเหลือ 193.41 ล้านตัน จาก 198.89 ล้านตันที่ได้คาดไว้ ณ มี.ค.47 ส่งผลให้สต็อกเมล็ดถั่วเหลืองโลกลดลงเหลือ 33.00 ล้านตัน จาก 35.88 ล้านตันที่ได้คาดไว้ ณ มี.ค.47 อย่างไรก็ตาม ราคาคาดได้โน้มต่ำลงในช่วงกลางเดือน เม.ย.47 เนื่องจากมีฝนตกในพื้นที่เพาะปลูกถั่วเหลืองของสหรัฐฯ ซึ่งเป็นช่วงระหว่างการเพาะปลูก ทำให้คาดว่าผลผลิตจะมีปริมาณมากขึ้นจากที่ประมาณการไว้

สำนักส่งเสริมการค้าสินค้าเกษตร
กรมการค้าภายใน
พ.ค. 47

ราคาเมล็ดถั่วเหลือง

													หน่วย:บาท/กก.
	มค.	กพ.	มีค.	เมย.	พค.	มิย.	กค.	สค.	กย.	ตค.	พย.	ธค.	เฉลี่ย
1. ราคาเมล็ดถั่วเหลืองชนิดละเอียดที่เกษตรกรขายได้													
ปี 2542	10.16	9.83	9.72	9.37	8.64	-	-	8.97	7.79	8.08	8.27	8.49	8.70
ปี 2543	8.72	8.11	9.86	9.56	9.03	9.15	9.65	9.14	8.13	9.16	9.85	9.87	9.25
ปี 2544	9.14	9.46	9.92	9.31	9.68	9.92	10.00	9.06	9.92	9.94	10.10	9.72	9.72
ปี 2545	9.48	9.67	10.03	9.87	10.09	11.36	-	10.59	10.06	10.01	10.17	10.41	10.16
ปี 2546	10.36	10.16	10.06	9.74	9.77	10.10	-	10.12	10.44	9.73	11.10	11.64	10.29
ปี 2547	11.33	-	14.29	15.28									13.63
2. ราคาเมล็ดถั่วเหลืองเกรดแปรรูปผลิตภัณฑ์อาหาร ตลาดกรุงเทพฯ													
ปี 2542	14.25	14.39	14.50	14.50	14.05	13.00	13.00	13.00	13.00	13.00	13.47	15.11	13.77
ปี 2543	16.84	17.00	15.96	15.50	15.05	14.50	14.50	14.50	14.50	14.50	14.50	14.50	15.15
ปี 2544	14.50	14.50	14.02	14.50	14.50	14.50	14.50	14.50	14.50	14.50	14.50	14.50	14.46
ปี 2545	14.50	14.63	15.00	15.00	15.00	15.00	15.00	15.00	15.00	15.00	15.00	15.00	14.93
ปี 2546	15.16	15.50	15.50	14.67	14.25	14.30	14.82	15.50	15.02	14.63	15.36	15.50	15.02
ปี 2547	16.00	16.50	17.77	19.70									17.49
3. ราคาเมล็ดถั่วเหลืองเกรดผลิตอาหารสัตว์ ตลาดกรุงเทพฯ													
ปี 2546										13.04	14.36	14.50	13.97
ปี 2547	15.00	15.50	16.50	17.70									16.18
4. ราคาเมล็ดถั่วเหลืองเกรดสกัดน้ำมัน ความชื้น 13.0%													
ปี 2542	-	-	10.50	10.50	10.50	10.50	10.50	10.50	10.50	11.00	11.00	11.00	10.65
ปี 2543	11.00	11.00	11.00	11.00	11.00	11.00	11.00	11.00	11.00	11.00	11.00	11.15	11.01
ปี 2544	11.25	11.25	11.25	11.25	11.25	11.25	11.25	11.25	11.25	11.25	11.25	11.25	11.25
ปี 2545	11.25	11.45	12.00	12.00	12.00	12.00	12.00	12.00	12.00	12.00	12.00	12.00	11.89
ปี 2546	12.00	12.00	12.00	11.33	11.00	11.00	11.00	11.00	11.00	11.08	13.14	14.50	11.75
ปี 2547	13.38	13.38	14.56	16.66									14.50
5. ราคาเมล็ดถั่วเหลืองซื้อขายล่วงหน้า ตลาดชิคาโก													
ปี 2542	7.18	6.68	6.59	6.71	6.37	6.37	5.89	6.54	7.23	7.06	6.65	6.54	6.65
ปี 2543	6.75	7.02	7.26	7.52	7.79	7.31	6.83	6.88	7.57	7.52	7.77	8.03	7.35
ปี 2544	7.57	7.16	7.23	7.23	7.46	7.72	8.56	8.21	7.23	7.20	7.24	7.05	7.49
ปี 2545	7.06	7.03	7.34	7.46	7.59	7.83	8.62	8.80	8.94	8.75	9.12	9.04	8.13
ปี 2546	8.95	9.01	9.01	9.53	9.84	9.59	8.94	8.69	9.40	10.72	11.19	11.28	9.68
ปี 2547	11.80	12.39	14.29	14.37									13.21
6. ราคาเมล็ดถั่วเหลืองซื้อขายล่วงหน้า ตลาดชิคาโก (US\$: ton , 1 ton = 36.743 Bushel)													
ปี 2542	195.02	179.63	175.03	177.41	171.46	171.46	158.29	172.34	181.02	178.15	171.22	170.42	175.12
ปี 2543	179.86	185.56	191.01	197.32	198.68	186.91	169.52	168.07	180.04	173.68	177.67	185.99	182.86
ปี 2544	175.02	167.45	164.38	158.54	163.63	170.21	187.22	182.27	172.38	160.62	162.58	160.12	168.70
ปี 2545	160.05	160.06	168.88	171.34	176.65	185.35	208.75	208.06	208.22	200.08	210.16	208.21	188.82
ปี 2546	208.66	209.61	210.22	221.71	232.41	229.77	213.39	208.13	231.70	268.98	279.72	283.18	233.12
ปี 2547	300.89	315.95	361.47	363.76									335.52

ที่มา : 1.สำนักงานเศรษฐกิจการเกษตรเฉลี่ยทั้งปีแบบถ่วงน้ำหนักจำนวนผลผลิต , 2-4 กรมการค้าภายใน, 5-6 Chicago Board of Trade

ปริมาณการนำเข้าเมล็ดถั่วเหลือง

หน่วย : ตัน

	มค.	กพ.	มีค.	เมย.	พค.	มิย.	กค.	สค.	กย.	ตค.	พย.	ธค.	รวม
ปี 2542	42,508	38,595	114,617	67,932	69,513	105,989	67,192	57,408	179,915	10,868	116,333	137,113	1,007,983
ปี 2543	18	63,841	122,315	111,104	61,144	114,921	123,983	150,758	83,238	66,519	115,228	307,333	1,320,402
ปี 2544	20,395	16,500	26,021	102,044	129,298	154,313	123,734	141,078	92,764	177,766	99,545	279,766	1,363,224
ปี 2545	79,009	-	217,999	57,748	66,988	186,634	138,003	154,184	36,239	134,073	211,029	246,651	1,528,557
ปี 2546	7,387	159,043	128,068	121,630	260,996	211,923	181,706	80,109	190,225	74,760	129,679	152,117	1,697,643
ปี 2547	173,084	601	2										173,687

ปริมาณการส่งออกเมล็ดถั่วเหลือง

หน่วย : ตัน

	มค.	กพ.	มีค.	เมย.	พค.	มิย.	กค.	สค.	กย.	ตค.	พย.	ธค.	รวม
ปี 2542	70	42	245	122	43	17	21	31	8	25	130	27	781
ปี 2543	3	3	7	24	30	4	100	197	43	67	73	67	618
ปี 2544	50	28	35	28	25	62	3	3	38	13	2	48	335
ปี 2545	44	17	3	49	37	28	44	280	221	45	41	26	835
ปี 2546	53	32	107	71	77	83	34	3	20	18	24	48	570
ปี 2547	107	34	9										150

ที่มา : กรมศุลกากร

กากถั่วเหลือง

	ปี 2545	ปี 2546	ปี 2547
1. ผลผลิตและความต้องการใช้ (ล้านตัน)			
1.1 ผลผลิตโลก	125.170	131.190	137.030
1.2 ผลผลิตในประเทศ	0.828	1.019	0.894
- จากเมล็ดในประเทศ	0.120	0.087	0.109
- จากเมล็ดนำเข้า	0.708	0.932	0.785
1.3 ความต้องการใช้ (จาก สสก.)	2.094	2.632	2.166
1.4 นำเข้า	1.753	2.112	1.600
			(มค.-มีค.47 = 284,781 ตัน)
	ปี 2545	ปี 2546	มี.ค.47
2. ราคา (บาท/กก.)			เม.ย.47
2.1 ขายส่ง กทม			
- กากถั่วเหลืองในประเทศ			
- จากเมล็ดในประเทศ	10.38	10.57	15.15
- จากเมล็ดนำเข้า	9.66	10.82	15.79
- กากถั่วเหลืองนำเข้า			
- โปรีติน 45-48%	9.34	10.71	14.02
	(กพ. - พค. 45)	(กพ. - ตค. 46)	
- โปรีติน 42-45%	9.25	10.36	-
2.2 ซื้อขายล่วงหน้า ตลาดชิคาโก			
- บาท/กก.	7.92	8.91	13.14
- เหรียญสหรัฐ/ตัน	183.87	214.51	332.25

3. สภาพปัญหา/สาเหตุ

ผลผลิตกากถั่วเหลืองในประเทศมีไม่เพียงพอกับความต้องการใช้ ต้องนำเข้าจากต่างประเทศร้อยละ 90 ทั้งในรูปของกากถั่วเหลืองและเมล็ดถั่วเหลือง

4. มาตรการแก้ไขปัญหา

นโยบายและมาตรการนำเข้ากากถั่วเหลือง

การกำหนดนโยบายและมาตรการนำเข้ากากถั่วเหลือง เป็นอำนาจหน้าที่ของคณะกรรมการนโยบายอาหาร ซึ่งได้รับการแต่งตั้งจากคณะรัฐมนตรี โดยมี รัฐมนตรีว่าการกระทรวงพาณิชย์ เป็นประธาน รัฐมนตรีช่วยว่าการกระทรวงพาณิชย์ กระทรวงเกษตรและสหกรณ์ กระทรวงการคลัง กระทรวงอุตสาหกรรม และกระทรวงมหาดไทย เป็นกรรมการ อธิบดีกรมการค้าภายใน เป็นเลขานุการ

4.1 การนำเข้าจากประเทศสมาชิกองค์การการค้าโลก (WTO)

4.1.1 ตามข้อผูกพัน WTO ปี 2547

- ในโควตา ปริมาณนำเข้าต่ำสุด จำนวน 230,559 ตัน อกรนำเข้าสูงสุดร้อยละ 20
- นอกโควตา อกรนำเข้าสูงสุดร้อยละ 133

4.1.2 ประเทศไทยเปิดตลาดนำเข้ากากถั่วเหลือง ปี 2547 (มติกรม. 2 ธค.46)

ให้นำเข้าเสรีโดยไม่จำกัดปริมาณ และช่วงเวลานำเข้า อกรนำเข้าในโควตาร้อยละ 5 นอกโควตาร้อยละ 119 และได้กำหนดกลุ่มผู้มีสิทธินำเข้าในโควตา ได้แก่ สมาคมผู้ผลิตอาหารสัตว์ไทย สมาคมผู้ผลิตไก่เพื่อส่งออกไทย สมาคมผู้เลี้ยงไก่เนื้อเพื่อการส่งออก สมาคมผู้เลี้ยงเป็ดเพื่อการค้าและการส่งออก สมาคมปศุสัตว์ไทย สมาคมส่งเสริมผู้ใช้วัตถุดิบอาหารสัตว์ และสมาคมส่งเสริมการเลี้ยงไก่แห่งประเทศไทย ในพระบรมราชูปถัมภ์ หากมีผู้ยื่นขอมิสิทธินำเข้ารายใหม่ให้อยู่ในดุลยพินิจของคณะกรรมการนโยบายอาหาร พิจารณาตามความจำเป็นและเหมาะสม ทั้งนี้ ผู้มีสิทธินำเข้าจะต้องรับซื้อกากถั่วเหลืองที่ผลิตจากเมล็ดถั่วเหลืองภายในประเทศทั้งหมดของโรงงานสกัดน้ำมันพืชในราคาไม่ต่ำกว่า กก.ละ 9.50 บาท ณ หน้าโรงงานสกัดน้ำมันพืช ตลาดกรุงเทพมหานคร โดยต้องทำสัญญาเกี่ยวกับการปฏิบัติตามเงื่อนไขดังกล่าวไว้กับกระทรวงพาณิชย์ และกระทรวงเกษตรและสหกรณ์ ในการปฏิบัติตามเงื่อนไขเบื้องต้นให้แต่งตั้งคณะกรรมการกำกับดูแลวัตถุดิบอาหารสัตว์ ปี 2547 เพื่อกำกับดูแลการรับซื้อกากถั่วเหลืองให้เป็นไปด้วยความเรียบร้อย โดยมี อธิบดีกรมการค้าภายใน เป็นประธาน

4.2. การนำเข้าจากประเทศสมาชิกเขตการค้าเสรีอาเซียน (AFTA)

ให้นำเข้าได้เสรี โดยไม่จำกัดปริมาณและช่วงเวลานำเข้า อกรนำเข้าร้อยละ 5

4.3. การนำเข้าจากประเทศไม่ใช่สมาชิก WTO และไม่ใช่สมาชิกเขตการค้าเสรีอาเซียน (AFTA)

ให้นำเข้าเสรี โดยไม่จำกัดปริมาณและช่วงเวลานำเข้า อกรนำเข้าร้อยละ 6 และค่าธรรมเนียมพิเศษตันละ 2,519 บาท

5. สถานการณ์

ราคากากถั่วเหลืองตลาด กทม. สูงขึ้นจากเดือนที่ผ่านมา ตามราคากากถั่วเหลืองต่างประเทศ และราคากากถั่วเหลืองซื้อขายล่วงหน้าตลาดชิคาโกสูงขึ้นจากเดือนที่ผ่านมา เนื่องจากความวิตกเกี่ยวกับอุปทานถั่วเหลืองของสหรัฐอเมริกาและโลกที่ตึงตัว หลังจากการเกิดภาวะแห้งแล้งและโรคพืช ในขณะที่ความต้องการใช้ยังคงอยู่ในระดับสูง โดยกระทรวงเกษตรสหรัฐอเมริกา คาด ณ เม.ย.47 ว่าผลผลิตกากถั่วเหลืองโลกจะลดลงเหลือ 137.03 ล้านตัน จาก 138.73 ล้านตันที่ได้คาดไว้ ณ มี.ค.47 ส่งผลให้สต็อกกากถั่วเหลืองโลกลดลงเหลือ 3.49 ล้านตัน จาก 3.63 ล้านตันที่ได้คาดไว้ ณ มี.ค.47 อย่างไรก็ตาม ราคาคาได้โน้มต่ำลงในช่วงกลางเดือน เม.ย.47 เนื่องจากมีฝนตกในพื้นที่เพาะปลูกถั่วเหลืองของสหรัฐฯ ซึ่งเป็นช่วงระหว่างการเพาะปลูก ทำให้คาดว่าผลผลิตจะมีปริมาณมากขึ้นจากที่ประมาณการไว้

NEWPRICE : ราคารายเดือน

หน่วย:บาท/กก.

	มค.	กพ.	มีค.	เมย.	พค.	มิย.	กค.	สค.	กย.	ตค.	พย.	ธค.	เฉลี่ย
1. ราคาากั่วเหลืองผลิตในประเทศจากเมล็ดในประเทศ (ณ หน้าโรงงานสกัดน้ำมัน) โปรตีน 44-48% ตลาด กทม.													
ปี 2540	9.55	9.58	-	10.06	10.01	9.80	9.78	-	-	12.65	12.30	11.95	10.63
ปี 2541	-	-	-	11.62	11.07	11.10	11.10	11.10	11.10	11.01	11.00	11.00	11.12
ปี 2542	-	-	-	9.50	9.50	9.50	9.50	9.50	9.50	9.50	9.50	9.50	9.50
ปี 2543	9.50	9.50	9.50	9.50	9.73	9.75	9.75	9.75	9.78	10.14	10.59	10.95	9.87
ปี 2544	11.10	11.23	11.17	11.13	11.05	10.92	11.01	11.05	10.81	10.57	10.29	10.08	10.87
ปี 2545	10.37	10.45	10.26	10.14	10.25	10.24	10.48	10.48	10.55	10.38	10.34	10.59	10.38
ปี 2546	10.65	11.06	11.25	11.38	11.43	11.58	11.49	11.15	11.15	11.46	13.18	13.00	11.57
ปี 2547	13.60	13.93	15.15	16.53									14.80
2. ราคาากั่วเหลืองผลิตในประเทศจากเมล็ดนำเข้า (ณ หน้าโรงงานสกัดน้ำมัน) โปรตีน 42-45% ตลาด กทม.													
ปี 2540	9.39	9.52	9.65	9.87	9.82	9.50	9.76	10.32	11.97	12.41	12.02	12.81	10.59
ปี 2541	15.45	14.78	13.38	11.22	10.15	10.14	9.93	9.22	8.72	8.00	7.53	7.55	10.51
ปี 2542	7.32	7.05	6.67	7.34	7.69	7.51	7.40	7.94	8.26	8.14	8.40	8.36	7.67
ปี 2543	8.22	8.72	8.90	8.99	9.41	9.28	8.98	9.00	9.44	10.00	10.25	10.60	9.32
ปี 2544	10.70	10.86	10.79	10.86	10.63	10.62	10.53	10.69	10.31	10.12	9.80	9.51	10.45
ปี 2545	9.74	9.66	9.43	9.39	9.55	9.67	9.91	9.87	9.92	9.61	9.51	9.69	9.66
ปี 2546	9.78	10.21	10.73	10.87	10.95	10.76	10.41	10.00	10.13	11.17	12.48	12.38	10.82
ปี 2547	12.98	13.24	14.53	15.79									14.14
3. ราคาากั่วเหลืองนำเข้าจากต่างประเทศชายฝั่ง(ณ โกดังของผู้นำเข้า) โปรตีน 45-48% ตลาด กทม.													
ปี 2540	9.35	9.35	9.46	9.87	9.95	-	-	-	-	-	-	-	9.60
ปี 2541	-	-	-	11.32	10.19	10.05	-	-	-	-	-	-	10.52
ปี 2542	-	-	-	-	-	-	-	-	-	-	-	-	-
ปี 2543	-	8.37	8.52	8.66	9.11	-	-	-	-	-	-	-	8.67
ปี 2544	-	10.60	10.51	10.38	10.20	10.15	-	-	-	-	-	-	10.37
ปี 2545	-	9.58	9.30	9.17	9.32	-	-	-	-	-	-	-	9.34
ปี 2546	-	10.35	10.40	10.35	11.25	11.22	10.83	10.57	10.71	10.75	-	-	10.71
ปี 2547	13.37	13.07	14.02	15.49									13.99
4. ราคาากั่วเหลืองนำเข้าจากต่างประเทศชายฝั่ง(ณ โกดังของผู้นำเข้า) โปรตีน 42-45% ตลาด กทม.													
ปี 2540	-	-	-	-	-	9.28	9.58	10.20	11.64	11.98	11.69	12.67	11.01
ปี 2541	15.30	14.85	13.36	11.07	10.03	9.96	9.71	8.73	8.48	7.74	7.43	7.45	10.34
ปี 2542	7.15	6.85	6.49	7.17	7.59	7.32	7.08	7.71	8.03	7.83	7.87	8.06	7.43
ปี 2543	7.98	-	-	-	9.10	9.09	8.70	8.63	8.91	9.68	9.95	10.25	9.14
ปี 2544	10.33	10.35	-	-	-	9.75	9.94	10.16	9.79	9.39	9.05	8.83	9.73
ปี 2545	9.28	9.34	-	-	-	9.21	9.59	9.53	9.46	8.93	8.82	9.08	9.25
ปี 2546	9.23	9.60	9.65	-	-	-	10.11	9.85	9.89	10.64	12.19	12.08	10.36
ปี 2547	12.15	-	-	-	-	-	-	-	-	-	-	-	12.15
5. ราคาากั่วเหลืองซื้อขายล่วงหน้า ตลาดชิคาโก													
ปี 2540	6.70	7.10	7.82	8.07	8.43	7.77	8.61	9.11	10.16	9.24	10.24	10.86	8.68
ปี 2541	11.71	9.66	7.87	7.03	6.75	7.59	7.79	6.39	5.82	5.79	5.86	5.85	7.34
ปี 2542	5.51	5.32	5.44	5.54	5.39	5.57	5.33	5.87	6.47	6.57	6.39	6.20	5.80
ปี 2543	6.46	6.82	7.06	7.17	7.84	7.50	7.09	6.98	7.87	8.05	8.52	9.14	7.54
ปี 2544	8.51	7.64	7.45	7.70	8.12	8.39	8.87	8.49	7.70	7.95	7.91	7.32	8.00
ปี 2545	7.46	7.26	7.58	7.66	7.71	7.85	8.42	8.50	8.60	8.11	7.98	7.90	7.92
ปี 2546	7.93	8.27	8.20	8.60	9.07	8.79	8.38	8.28	8.85	9.79	10.52	10.18	8.91
ปี 2547	10.92	11.20	13.14	13.60									12.22
6. ราคาากั่วเหลืองซื้อขายล่วงหน้า ตลาดชิคาโก (US\$: ton , 1 ton = 1.1023 Shortton)													
ปี 2540	259.99	273.29	300.77	309.55	325.61	301.16	284.63	279.36	278.81	245.09	259.44	239.58	279.77
ปี 2541	218.32	207.12	188.93	176.48	171.60	178.90	189.07	153.17	143.10	151.14	160.00	161.25	174.92
ปี 2542	150.14	143.25	144.45	146.85	145.07	150.36	143.26	154.11	162.07	164.58	164.52	161.57	152.52
ปี 2543	172.33	180.23	185.47	188.34	200.91	191.34	175.70	169.63	187.20	185.85	193.94	218.90	187.49
ปี 2544	196.67	178.62	169.39	168.98	178.04	185.04	194.00	188.48	183.48	177.39	177.77	166.37	180.35
ปี 2545	169.10	165.33	174.24	175.93	179.58	185.83	203.92	200.94	200.24	185.50	183.88	181.89	183.87
ปี 2546	184.87	192.42	191.30	200.13	214.17	210.60	199.93	198.32	218.13	245.71	262.95	255.64	214.51
ปี 2547	278.47	285.66	332.25	344.32									310.18

ที่มา : 1-4 กรมการค้าภายใน 5-6 Chicago Board of Trade

ปริมาณการนำเข้ากากั่วเหลือง

หน่วย : ตัน

	มค.	กพ.	มีค.	เมย.	พค.	มิย.	กค.	สค.	กย.	ตค.	พย.	ธค.	รวม
ปี 2539	-	66,602	117,360	115,984	72,058	26,998	149,363	8,392	-	36,245	140,096	57,051	790,148
ปี 2540	85,789	92,464	98,994	45,567	100,720	120,986	151,793	94,529	65,575	64,031	101,004	33,471	1,502,125
ปี 2541	37,188	53,071	56,791	31,494	73,013	60,898	68,248	139,186	93,651	111,590	74,077	158,280	957,487
ปี 2542	15,712	171,008	120,096	68,139	-	125,497	96,716	178,990	129,036	112,638	186,149	127,119	1,331,099
ปี 2543	48,334	145,815	118,209	71,102	103,181	132,753	124,918	146,726	151,453	72,582	68,795	128,366	1,299,489
ปี 2544	56,985	76,068	204,634	82,597	144,558	112,103	143,957	167,218	162,478	176,758	172,668	61,607	1,560,257
ปี 2545	52,511	86,923	111,874	213,378	60,483	225,535	100,715	167,101	284,390	123,793	140,831	185,317	1,755,550
ปี 2546	-	141,137	132,448	103,839	341,935	245,150	115,420	151,604	175,116	156,253	243,999	305,372	2,112,274
ปี 2547	79,535	99,554	105,692										284,781

ที่มา : กรมศุลกากร

ปลาป่น

1. ผลผลิตและความต้องการใช้ (ล้านตัน)	ปี 2545	ปี 2546	ปี 2547	
1.1 ผลผลิต โลก	5.700	4.950	5.240	
1.2 ผลผลิตในประเทศ (สมาคมผู้ผลิตปลาป่นไทย)	0.475	0.598	0.540 [*]	
1.3 ความต้องการใช้ (สมาคมผู้ผลิตอาหารสัตว์ไทย)	0.415	0.606	0.564 ^{**}	
1.4 นำเข้า	0.018	0.005	0.010 (มค.-มีค.47 = 1,251 ตัน)	
1.5 ส่งออก	0.019	0.011	0.015 (มค.-มีค.47 = 7,356 ตัน)	

หมายเหตุ * สมาคมฯ คาดว่าผลผลิตจะลดลง 10% จากที่คาดการณ์ไว้
** หักประมาณการความต้องการใช้ที่ลดลงจากการเกิดโรคใช้หัวตันกระบาดในไก่ จำนวน 46,966 ตันแล้ว

2. ราคา (บาท/กก.)	ปี 2545	ปี 2546	มี.ค.47	เม.ย.47
2.1 ปลาเป็ด	4.21	4.21	3.94	4.31
2.2 ปลาป่น โปรตีน 60% ขายส่งตลาด กทม.	18.22	18.83	20.39	22.27
2.3 ปลาป่น โปรตีน 60% F.O.B. ซิลี	24.04	23.05	25.25	24.80

3. สภาพปัญหา/สาเหตุ

ผลผลิตปลาป่นคุณภาพดี (โปรตีนร้อยละ 60 ขึ้นไป) ของประเทศไทย มีเพียงร้อยละ 20 ของผลผลิตไม่เพียงพอกับความต้องการใช้ ต้องนำเข้าจากต่างประเทศเพื่อใช้ในอุตสาหกรรมการผลิตอาหารสัตว์และเพาะเลี้ยงสัตว์น้ำ

4. มาตรการแก้ไขปัญหา

นโยบายและมาตรการนำเข้าปลาป่น ปี 2547 ดังนี้ (มติกรม. 2 ธค.46)

4.1 การนำเข้าปลาป่นคุณภาพดี (โปรตีนร้อยละ 60 ขึ้นไป)

นำเข้าเสรี ไม่จำกัดปริมาณและช่วงเวลานำเข้า อากรนำเข้าร้อยละ 10 และอกรพิเศษร้อยละ 50 ของอกรนำเข้า (รวมเป็นอกรนำเข้าทั้งสิ้นร้อยละ 15)

4.2 การนำเข้าปลาป่นโปรตีนร้อยละ 60 ลงมา

ต้องขออนุญาตนำเข้า อกรนำเข้าร้อยละ 6

4.3 การนำเข้าจากประเทศสมาชิก AFTA

อกรนำเข้าร้อยละ 5 และยกเลิกการเก็บค่าธรรมเนียมพิเศษ

การกำกับดูแล

กระทรวงพาณิชย์ ได้แต่งตั้งคณะกรรมการไตรภาคีด้านการตลาดสินค้าปลาเป็ดและปลาป่น เพื่อพิจารณากำหนดแนวทางในการส่งเสริมและพัฒนาด้านการตลาด รวมทั้งรักษาเสถียรภาพราคาสินค้าปลาเป็ดและปลาป่นให้เป็นไปอย่างมีประสิทธิภาพ โดยมี อธิบดีกรมการค้าภายใน เป็นประธาน และมีผู้แทนจากหน่วยงานราชการที่เกี่ยวข้องร่วมเป็นกรรมการ

5. สถานการณ์

ราคาปลาเบ็ดและปลาป่น เม.ย.47 สูงขึ้นจากเดือนที่ผ่านมา เนื่องจากเป็นช่วงที่กรมประมงปิดอ่าวไทย (15 กุมภาพันธ์ – 15 พฤษภาคม 2547) ประกอบกับความต้องการใช้ปลาป่นในอุตสาหกรรมเลี้ยงสัตว์มีสูงขึ้น ส่งผลให้ปริมาณผลผลิตไม่สอดคล้องกับความต้องการ

ราคาปลาป่นในตลาดต่างประเทศลดลงจากเดือนที่ผ่านมา เนื่องจากระดับราคาที่ผ่านมาอยู่ในเกณฑ์สูง และมีการเปิดให้จับปลาในทางตอนใต้ของประเทศเปรู ซึ่งเป็นผู้ผลิตรายใหญ่ของโลก ส่งผลให้ระดับราคาปลาป่นขีลลดลงด้วย

สำนักส่งเสริมการค้าสินค้าเกษตร

กรมการค้าภายใน

พ.ศ. 47

ด:มค47(ส้ม) F : ปลาป่น

หน่วย : บาท/กก.

	มค.	กพ.	มีค.	เมย.	พค.	มิย.	กค.	สค.	กย.	ตค.	พย.	ธค.	เฉลี่ย
1. ราคาปลาเบ็ด													
2540	3.20	3.19	3.19	3.19	3.19	3.23	3.29	3.50	3.66	3.72	3.79	3.84	3.42
2541	4.19	4.38	3.91	3.44	3.37	3.59	3.71	3.83	3.72	3.92	4.23	4.33	3.89
2542	4.01	3.41	3.42	3.41	3.43	3.48	3.53	3.68	3.78	3.43	2.85	2.59	3.42
2543	2.47	2.32	2.25	2.39	2.92	3.29	3.44	3.13	3.36	3.12	3.14	3.29	2.93
2544	3.49	3.72	3.97	4.06	4.18	4.75	5.11	4.76	4.47	3.97	3.68	3.67	4.15
2545	4.19	4.50	4.54	4.45	4.17	4.14	4.23	4.26	4.49	4.05	3.75	3.79	4.21
2546	3.77	4.02	4.22	4.29	4.33	4.34	4.19	4.25	4.28	4.20	4.35	4.28	4.21
2547	4.25	3.49	3.94	4.31									4.00
2. ราคาปลาปนตลาด กทม. (โปรตีน 60%)													
2540	14.88	14.80	14.69	14.65	15.68	15.97	17.28	18.10	19.47	20.01	20.37	20.50	17.20
2541	23.83	24.72	19.91	17.29	18.50	19.61	20.47	20.69	19.35	21.92	21.94	20.65	20.74
2542	17.17	14.56	15.79	15.70	15.97	15.89	16.40	19.26	19.10	15.28	14.68	14.80	16.22
2543	14.01	13.23	13.43	14.17	14.29	16.11	15.20	14.01	15.97	13.64	14.12	15.27	14.45
2544	16.96	17.97	18.70	19.21	19.70	21.69	21.88	19.21	19.01	17.82	16.70	16.35	18.77
2545	18.95	21.06	21.14	20.56	18.28	17.40	17.24	17.49	17.93	16.07	16.20	16.35	18.22
2546	16.55	18.71	18.89	18.92	18.80	19.17	17.96	19.09	19.22	18.67	20.35	19.58	18.83
2547	18.91	16.41	20.39	22.27									19.50
3. ราคาปลาปน F.O.B. ซีลี (โปรตีน 60%)													
2540	13.72	13.57	13.58	12.79	12.70	12.66	15.51	18.30	21.32	22.55	24.28	29.19	17.51
2541	35.04	30.16	26.95	25.81	25.45	27.58	26.83	27.09	26.32	24.83	23.70	23.58	26.95
2542	18.65	14.42	11.40	11.33	10.91	11.37	11.74	13.10	14.65	14.39	14.05	14.43	13.37
2543	14.08	13.93	12.58	12.13	13.38	14.57	15.61	16.17	16.41	16.57	16.07	17.11	14.88
2544	18.74	17.88	17.49	17.86	18.23	19.34	21.27	23.12	22.44	21.53	22.35	22.94	20.27
2545	23.72	24.41	24.49	25.27	24.80	23.44	23.72	24.18	24.47	24.43	22.97	22.60	24.04
2546	23.05	23.28	22.66	23.08	23.45	24.27	24.24	23.27	21.90	21.70	22.87	22.77	23.05
2547	23.96	24.99	25.25	24.80									24.75

ที่มา : 1/ สมาคมผู้ผลิตปลาปนไทย 2/ กรมการค้าภายใน 3/ ข่าวรอยเตอร์

ปริมาณนำเข้าและส่งออกปลาปน

หน่วย : ตัน

	มค.	กพ.	มีค.	เมย.	พค.	มิย.	กค.	สค.	กย.	ตค.	พย.	ธค.	รวม
ปริมาณนำเข้า													
2540	6,935	4,931	5,153	5,277	5,676	8,870	6,645	8,298	6,720	3,729	1,828	315	64,377
2541	878	738	612	600	301	2,262	659	785	1,418	120	814	2,634	11,821
2542	3,990	2,262	3,019	3,025	4,593	6,132	12,838	12,748	20,080	12,156	5,935	2,015	88,793
2543	3,959	2,520	2,374	2,383	4,308	12,336	11,441	18,247	17,883	14,875	7,385	2,939	100,650
2544	5,201	4,801	3,385	5,643	6,084	13,577	20,376	12,488	16,515	1,701	2,032	471	92,274
2545	1,324	851	1,810	1,172	798	745	725	2,110	2,663	3,583	1,672	463	17,917
2546	323	315	973	311	631	200	120	200	416	502	400	334	4,725
2547	531	220	500										1,251
ปริมาณส่งออก													
2540	18	341	247	43	24	50	451	20		2	25	18	1,239
2541	183	737	1,900	3,308	3,807	4,502	3,943	781	2,130	2,251	1,449	208	25,199
2542	211	314	463	217	157	338	115	205	141	125	1,756	587	4,629
2543	2,176	1,273	153	189	517	268	414	886	593	1,265	818	417	8,969
2544	594	534	724	720	726	320	201	742	279	231	639	457	6,167
2545	3,475	2,772	5,253	2,445	2,643	512	293	425	327	254	266	469	19,133
2546	688	631	422	557	1,350	1,928	1,740	867	1,180	427	569	533	10,893
2547	1,694	2,109	3,553										7,356

ที่มา : กรมศุลกากร

อัตราแลกเปลี่ยนเงินดอลลาร์สหรัฐ

ปี 2539 - 2547

บาท/US\$

ปี	ม.ค.	ก.พ.	มี.ค.	เม.ย.	พ.ค.	มิ.ย.	ก.ค.	ส.ค.	ก.ย.	ต.ค.	พ.ย.	ธ.ค.	เฉลี่ย
ปี 2539	25.34	25.29	25.28	25.32	25.34	25.40	25.40	25.32	25.41	25.51	25.50	25.60	25.39
ปี 2540	25.77	25.98	26.00	26.07	25.89	25.80	30.25	32.61	36.44	37.70	39.47	45.33	31.44
ปี 2541	54.07	46.54	41.57	39.84	39.28	42.56	41.41	41.76	40.61	38.32	36.65	36.35	41.58
ปี 2542	36.73	37.19	37.61	37.72	37.15	37.03	37.20	38.08	39.92	39.57	38.84	38.40	37.95
ปี 2543	37.49	37.82	37.99	38.09	39.03	39.17	40.27	41.04	41.99	43.31	43.84	43.17	40.27
ปี 2544	43.24	42.74	44.00	45.56	45.59	45.36	45.73	45.03	44.41	44.82	44.52	44.03	44.59
ปี 2545	44.13	43.93	43.49	43.52	42.91	42.26	41.33	42.27	42.91	43.74	43.42	43.39	43.11
ปี 2546	42.88	42.97	42.87	42.97	42.29	41.75	41.89	41.77	40.60	39.83	40.00	39.81	41.64
ปี 2547	39.19	39.20	39.53	39.54									39.37

หมายเหตุ เป็นค่าเฉลี่ยของอัตราขายเงินดอลลาร์สหรัฐรายวัน

ที่มา : ธนาคารแห่งประเทศไทย

D : AO1 F : อัตราแลกเปลี่ยน