



เดือนกุมภาพันธ์ และแนวโน้มเดือนมีนาคม 2546



สำนักส่งเสริมการค้าสินค้าเกษตร

18 มีนาคม 2546

## สารบัญ

	หน้า
สถานการณ์สินค้าเกษตร	
ภาพรวม	1
สถานการณ์รายกลุ่มสินค้า	2
การช่วยเหลือด้านการตลาดสินค้าเกษตรของ คชก.	6
ราคาเป้าหมายนำ	10
ข้อมูลรายสินค้า	
กลุ่มสินค้าผลิตเพื่อส่งออก	
1. ข้าว	11
2. มันสำปะหลัง	24
3. ยางพารา	27
4. กาแฟ	29
5. ไม้เนื้อ	33
6. กุ้งกุลาดำ	36
7. ลำไย	38
8. สับปะรด	42
กลุ่มสินค้าผลิตเพื่อบริโภคภายในประเทศ	
9. ข้าวโพดเลี้ยงสัตว์	44
10. ปาล์มน้ำมัน	47
11. มะพร้าว	53
12. หอมหัวใหญ่	59
13. หอมแดง	62
14. กระเทียม	65
15. ถั่วเขียว	69
16. ถั่วลิสง	72
17. ลูกเดือย	76
18. เมล็ดงา	79

	หน้า
19. สุกกร	82
20. ไช้ไก่	85
21. เกลือทะเล	88
กลุ่มสินค้าที่ต้องนำเข้า	
22. ถั่วเหลือง	90
23. กากถั่วเหลือง	93
24. ปลาป่น	96
อัตราแลกเปลี่ยนเงินดอลลาร์สหรัฐ	99

## สรุปสถานการณ์สินค้าเกษตร เดือนกุมภาพันธ์ และแนวโน้มเดือนมีนาคม 2546

### 1. ภาพรวม

#### 1.1 การผลิต

การเก็บเกี่ยวพืชผลเกษตรที่สำคัญในช่วงเดือนกุมภาพันธ์ 2546 ได้แก่ ข้าวนาปี เริ่มเข้าสู่ช่วงปลายฤดู การเก็บเกี่ยวผลผลิตออกสู่ตลาดลดน้อยลง ในขณะที่มันสำปะหลัง กาแฟ ผลผลิตออกสู่ตลาดมากขึ้นเป็นลำดับ เนื่องจากเป็นช่วงเก็บเกี่ยว ส่วนพืชน้ำมัน ผลผลิตมะพร้าว ยังคงออกสู่ตลาดน้อยต่อเนื่องจากเดือนก่อน ปาล์มน้ำมันเข้าสู่ช่วงผลผลิตฤดูใหม่ เริ่มมีการเก็บเกี่ยว ผลปาล์มออกสู่ตลาดมากขึ้น สินค้าในกลุ่มปศุสัตว์ ผลผลิตสุกรและไก่เนื้อยังคงออกสู่ตลาด ในปริมาณมากต่อเนื่องจากเดือนก่อน ในขณะที่ไข่ไก่ ปริมาณผลผลิตเริ่มลดน้อยลงเนื่องจากสภาพอากาศร้อนทำให้อัตราการให้ไข่ลดลง สินค้าข้าวโพดเลี้ยงสัตว์เข้าสู่ช่วงปลายฤดู ผลผลิตออกสู่ตลาดน้อยลง ผลผลิตสับปะรด หอมแดง กระเทียม และเกลือทะเล ออกสู่ตลาดมากขึ้น ส่วนหอมหัวใหญ่ (ภาคเหนือ) ผลผลิตออกสู่ตลาดมากขึ้นแต่ยังมีปริมาณน้อยกว่าปีก่อนเนื่องจากได้รับผลกระทบจากภาวะฝนตกในช่วงปลายปี 2545

ภาวะการผลิตสินค้าเกษตรของโลก จากการคาดการณ์ของกระทรวงเกษตรของสหรัฐฯ ในเดือนกุมภาพันธ์ 2546 คาดว่าสินค้าเกษตรสำคัญที่มีผลผลิตลดลง ได้แก่ ข้าว (ข้าวสาร) ผลผลิตลดลงร้อยละ 3.80 ข้าวสาลี ผลผลิตลดลงร้อยละ 2.22 ธัญพืช ผลผลิตลดลงร้อยละ 3.32 สำหรับพืชน้ำมัน (ถั่วเหลือง ถั่วลิสง เมล็ดทานตะวัน เมล็ดฝ้าย เมล็ดเรป เมล็ดในปาล์ม เนื้อมะพร้าวแห้ง) ผลผลิตเพิ่มขึ้นจากปีที่ผ่านมาร้อยละ 0.82 ขณะที่น้ำมันปาล์ม ผลผลิตเพิ่มขึ้นร้อยละ 1.28

#### 1.2 การค้า

ภาวะตลาดการค้าสินค้าเกษตรในเดือนกุมภาพันธ์ 2546 โดยรวมมีการปรับตัวของภาวะตลาดสินค้าเกษตรที่สำคัญไปในทิศทางที่ดีขึ้น สินค้าส่วนใหญ่ยังมีการซื้อขายคล่องตัว เช่น ข้าวเปลือก มันสำปะหลัง กาแฟ สับปะรด หอมแดง กระเทียม และเกลือทะเล เป็นต้น เนื่องจากความต้องการของตลาดยังมีอย่างต่อเนื่อง ส่งผลให้ภาวะการซื้อขายและราคาที่เกษตรกรขายได้อยู่ในเกณฑ์ดี ส่วนกลุ่มวัตถุดิบอาหารสัตว์ที่ต้องนำเข้า ภาวะราคาปรับตัวสูงขึ้นตามสถานการณ์ตลาดต่างประเทศ สินค้ากลุ่มที่ผลิตเพื่อใช้ภายในประเทศ โดยเฉพาะปาล์มน้ำมันที่ราคาอยู่ในเกณฑ์สูงมากตั้งแต่เดือนพฤศจิกายน 2545 ได้ปรับตัวลดลงต่อเนื่องจากเดือนมกราคม 2546 เนื่องจากผลผลิตฤดูใหม่เริ่มทยอยออกสู่ตลาดมากขึ้น และเกษตรกรคาดว่าแนวโน้มราคาจะอ่อนตัวลง จึงเร่งตัดผลปาล์มทะเลที่ยังไม่ได้อายุเก็บเกี่ยวออกจำหน่าย ทำให้เปอร์เซ็นต์น้ำมันต่ำ สำหรับสินค้าในกลุ่มปศุสัตว์ภาวะตลาดการค้ามีการเคลื่อนไหวเปลี่ยนแปลงไม่มากนัก เนื่องจากปริมาณผลผลิตยังออกสู่ตลาดมากและส่งผลกระทบต่อระดับราคา โดยเฉพาะไก่เนื้อและสุกรที่ปรับตัวลดลง ส่วนไข่ไก่ระดับราคาปรับตัวสูงขึ้นเนื่องจากผลผลิตเริ่มออกสู่ตลาดลดลง

## 2. สถานการณ์รายกลุ่มสินค้า

**2.1 กลุ่มสินค้าที่ผลิตเพื่อส่งออก** การเก็บเกี่ยวผลผลิตของสินค้ากลุ่มดังกล่าวเพิ่มขึ้น การค้ายังคงอยู่ในภาวะคล่องตัว ราคามีความเคลื่อนไหวเปลี่ยนแปลงตามปริมาณสินค้าที่ออกสู่ตลาดในแต่ละวัน แต่ระดับราคาโดยรวมใกล้เคียงกับเดือนก่อน ยกเว้นข้าวเปลือกนาปีที่ราคาปรับตัวสูงขึ้นจากเดือนก่อนเนื่องจากผลผลิตมีปริมาณลดลง กอปรกับมาตรการรับจำนำข้าวเปลือกนาปีของภาครัฐส่งผลต่อราคาข้าวเปลือก สำหรับสถานการณ์สินค้าเกษตรที่สำคัญ ได้แก่

- ข้าว ภาวะราคาข้าวสารในเดือนกุมภาพันธ์ 2546 ปรับตัวสูงขึ้นจากเดือนมกราคม 2546 เนื่องจากผู้ส่งออกมีความต้องการเพื่อส่งมอบต่างประเทศ ราคาข้าวสาร โดยเฉลี่ยเดือนกุมภาพันธ์ 2546 ข้าวขาว 100% ชั้น 2 (ข้าวใหม่) เฉลี่ยกระสอบละ 832 บาท ราคาข้าวหอมมะลิ 100% ชั้น 2 (ข้าวใหม่) เฉลี่ยกระสอบละ 1,440 บาท ข้าวสารเหนียว กข.6 (ข้าวใหม่) เฉลี่ยกระสอบละ 1,196 บาท ข้าวหนึ่ง 100% เฉลี่ยกระสอบละ 780 บาท นอกจากปลายข้าวขาวเอวันเลิศ (ข้าวใหม่) ที่ราคาปรับตัวลดลงจากเดือนก่อนเล็กน้อย โดยมีราคาเฉลี่ยกระสอบละ 591 บาท อย่างไรก็ตาม คาดว่าแนวโน้มราคาข้าวสาร โดยเฉพาะข้าวหอมมะลิ จะปรับตัวสูงขึ้นอีก แม้ว่าผลผลิตข้าวนาปรังจะเริ่มทยอยออกสู่ตลาดในช่วงปลายเดือนกุมภาพันธ์ 2546 เนื่องจากความต้องการของตลาดยังมีอย่างต่อเนื่อง รวมทั้งมีการเจรจาขายข้าวให้ต่างประเทศของกระทรวงพาณิชย์ในช่วงต้นฤดูนี้

ภาวะการค้าข้าวเปลือกยังอยู่ในเกณฑ์ดีมาตั้งแต่ช่วงต้นฤดู สืบเนื่องจากมาตรการรับจำนำข้าวเปลือกนาปี ปีการผลิต 2545/46 ประกอบกับราคาปลายข้าวขาวและรำข้าวอยู่ในเกณฑ์ดีกว่าระยะเดียวกันของปีก่อน โดยราคาที่เกษตรกรขายได้เฉลี่ยเดือนกุมภาพันธ์ 2546 ข้าวเปลือกเจ้านาปี 5% ตลาดก้านันทรัง เฉลี่ยตันละ 4,800 - 5,100 บาท ข้าวเปลือกหอมมะลิ ตันละ 6,600 - 6,900 บาท ข้าวเปลือกเหนียว ตันละ 5,700 - 5,900 บาท ผลการรับจำนำข้าวเปลือกนาปี ตั้งแต่เดือนพฤศจิกายน 2545 ถึงวันที่ 6 มีนาคม 2546 รับจำนำข้าวเปลือกได้แล้วรวม 3,513,701 ตัน เป็นข้าวเปลือกเจ้า จำนวน 2,708,352 ตัน ข้าวเปลือกหอมมะลิ 683,124 ตัน และข้าวเปลือกเหนียว 122,225 ตัน (อคส. จำนวน 1,137,218 ตัน อ.ต.ก. 1,690,724 ตัน และ ธ.ก.ส. 687,757 ตัน) โดยมีโรงสีเข้าร่วมโครงการและเปิดรับจำนำจำนวน 575 โรง ใน 63 จังหวัด

สำหรับข้าวเปลือกนาปรัง ปี 2546 ที่จะออกสู่ตลาดในช่วงปลายเดือนมีนาคม 2546 นั้น รัฐบาลได้เตรียมมาตรการรับจำนำไว้รองรับแล้ว โดยจะเริ่มรับจำนำตั้งแต่วันที่ 20 มีนาคม 2546 เป็นต้นไป

การส่งออกข้าวในปี 2545 มีจำนวนรวม 7.244 ล้านตัน สูงกว่าเป้าหมายการส่งออกที่ตั้งไว้ 7.0 ล้านตัน หรือสูงกว่าร้อยละ 3.49 สำหรับการส่งออกในปี 2546 ตั้งเป้าหมายการส่งออกไว้จำนวน 7.3 - 7.5 ล้านตัน ปริมาณการส่งออกตั้งแต่เดือนมกราคม 2546 ถึงวันที่

4 มีนาคม 2546 มีจำนวน 1,133,427 ตัน น้อยกว่าช่วงเดียวกันของปีก่อนที่ส่งออกได้จำนวน 1,308,695 ตัน หรือลดลงร้อยละ 13.39

- **มันสำปะหลัง** ระดับราคาหัวมันสดที่เกษตรกรขายได้ปรับตัวลดลงจากเดือนก่อน โดยราคาหัวมันสด เชื้อแป้ง 25% ที่เกษตรกรขายได้ เฉลี่ยเดือนกุมภาพันธ์ 2546 กก.ละ 1.05 บาท เนื่องจากเกษตรกรเร่งขุดหัวมันออกสู่ตลาดมากขึ้นเพื่อเตรียมทำการปลูกใหม่ อย่างไรก็ตาม สถานการณ์ตลาดแป้งมันยังมีความต้องการสูงในประเทศแถบเอเชีย รวมทั้งอินโดนีเซีย ที่มีผลผลิตลดลงในปีนี้ ซึ่งจะช่วยให้ระดับราคาหัวมันสดอยู่ในเกณฑ์ดี

- **เมล็ดกาแฟ** ขณะนี้ผลผลิตเก็บเกี่ยวและออกสู่ตลาดแล้วประมาณร้อยละ 95 ระดับราคาเมล็ดกาแฟในปีนี้อยู่ในเกณฑ์ที่สูงกว่าปีก่อน โดยราคาเมล็ดกาแฟเกรดคละที่เกษตรกรขายได้เฉลี่ยเดือนกุมภาพันธ์ 2546 กก.ละ 34-35 บาท สูงกว่าราคารับจําหน่ายตามมาตรการรับจําหน่ายเมล็ดกาแฟ ปีการผลิต 2545/46 เกษตรกรส่วนใหญ่จึงขายผลผลิตให้กับผู้ซ้รายใหญ่ในแหล่งผลิตมากกว่าที่จะนำเมล็ดกาแฟไปจําหน่ายกับ อคส. คาดว่าราคามีแนวโน้มอ่อนตัวลงเนื่องจากผู้ใช้ได้หยุดรับซื้อผลผลิตจากเกษตรกรเพราะมีปริมาณเมล็ดกาแฟเพียงพอับความต้องการแล้ว และเกษตรกรจะเริ่มนำเมล็ดกาแฟมาจําหน่ายกับ อคส. มากขึ้นในช่วงเดือนมีนาคม 2546

**2.2 กลุ่มสินค้าที่ผลิตเพื่อบริโภคภายในประเทศ** ภาวะการค้ำยั้งคล่องตัว แม้ว่าสินค้ากลุ่มพีชน้ำมันราคาจะเคลื่อนไหวปรับตัวลดลงจากเดือนก่อน โดยเฉพาะผลจากราคาปาล์มน้ำมันที่อยู่ในเกณฑ์สูงตั้งแต่เดือนพฤศจิกายน 2545 ได้ปรับตัวลดลงอย่างรวดเร็ว ส่งผลกระทบให้พีชน้ำมันอื่นปรับตัวลดลงตามไปด้วย สำหรับสินค้าข้าวโพดเลี้ยงสัตว์ ผลผลิตข้าวโพดเริ่มออกสู่ตลาดลดลง ราคาอยู่ในเกณฑ์ดีเนื่องจากโรงงานอาหารสัตว์มีความต้องการอย่างต่อเนื่อง ประกอบกับราคาร้าข้าวขามีราคาสูงส่งผลต่อราคาข้าวโพดฯ ในฤดูนี้อยู่ในเกณฑ์ดี สินค้าในกลุ่มปศุสัตว์ ราคาปรับตัวลดลงจากเดือนก่อน เนื่องจากมีปริมาณออกสู่ตลาดมาก สำหรับสินค้ากลุ่มผัก - ผลไม้ ขณะนี้สิ้นสุดฤดูการเก็บเกี่ยวแล้วและเข้าสู่ช่วงการเก็บเกี่ยวสินค้ากลุ่มหอมแดง กระเทียม และหอมหัวใหญ่ สำหรับสถานการณ์สินค้าที่สำคัญ ได้แก่

- **ปาล์มน้ำมัน** ภาวะราคาผลปาล์มทะเลปรับตัวลดลงตั้งแต่ช่วงกลางเดือนมกราคม 2546 เป็นผลจากการที่ราคาผลปาล์มอยู่ในระดับสูงมาก โรงงานสกัดจึงได้ปรับลดราคาและปริมาณรับซื้อเพื่อให้สอดคล้องกับราคาน้ำมันบริโภค ประกอบกับมีการเร่งตัดผลผลิตฤดูใหม่ออกสู่ตลาดมากขึ้น ขณะเดียวกันราคาน้ำมันปาล์มดิบในตลาดมาเลเซียได้ปรับตัวลดลง ส่งผลให้ราคาผลปาล์มที่เกษตรกรขายได้ (ปาล์มทะเล 15 กก. ขึ้นไป) ปรับตัวลดลงต่อเนื่องจากเดือนก่อน โดยเฉลี่ยเดือนกุมภาพันธ์ 2546 กก.ละ 2.56 บาท อย่างไรก็ตาม ระดับราคายังสูงกว่าระยะเดียวกันของปีก่อนที่มีราคาเฉลี่ยผลละ 2.22 บาท

- มะพร้าว ระดับราคามะพร้าวผลปรับตัวสูงขึ้น เนื่องจากเป็นช่วงปลายฤดูผลผลิตออกสู่ตลาดน้อย และไม่เพียงพอกับความต้องการของตลาดบริโภคและโรงงานกะทิซึ่งมีความต้องการใช้อย่างต่อเนื่อง กอปรกับราคาน้ำมันมะพร้าวดิบในตลาดโลกยังทรงตัวอยู่ในเกณฑ์สูง โดยราคามะพร้าว (ทับสะแกผลใหญ่ปอกเปลือก) เดือนกุมภาพันธ์ 2546 เฉลี่ยผลละ 7.80 บาท ขณะที่ราคาดัชนีมะพร้าวแห้ง 90% ปรับตัวลดลงตามภาวะปาล์มน้ำมันแต่ยังอยู่ในเกณฑ์สูง โดยมีราคาเฉลี่ย กก.ละ 12.01 บาท อย่างไรก็ตาม ราคามะพร้าวแห้งมีแนวโน้มปรับตัวลดลงเนื่องจากราคาน้ำมันปาล์มที่เริ่มปรับตัวลดลงในระยะนี้

- ข้าวโพดเลี้ยงสัตว์ ผลผลิตข้าวโพดฯ ฤดูกาลผลิตปี 2545/46 ออกสู่ตลาดน้อยลงเนื่องจากเข้าสู่ช่วงปลายฤดู ในขณะที่โรงงานอาหารสัตว์ยังมีความต้องการวัตถุดิบประกอบกับภาครัฐได้มีมาตรการรับจำนำข้าวโพดเลี้ยงสัตว์เพื่อสร้างทางเลือกให้กับเกษตรกรส่งผลให้ราคาอยู่ในระดับสูงต่อเนื่องจากเดือนก่อน โดยราคาข้าวโพดฯ ที่โรงงานอาหารสัตว์รับซื้อในเดือนกุมภาพันธ์ 2546 เฉลี่ยกก.ละ 4.90 บาท และมีแนวโน้มที่จะปรับตัวสูงขึ้นในระยะต่อไป

- เกล็ดทะเล ผลผลิตเกล็ดทะเลฤดูใหม่เริ่มทยอยออกสู่ตลาดมากขึ้นเนื่องจากสภาพอากาศร้อนทำให้การผลิตเกล็ดได้ผลดี ราคาเกล็ดทะเลที่เกษตรกรขายได้จึงอ่อนตัวลงจากเดือนก่อน โดยราคาในเดือนกุมภาพันธ์ 2546 เฉลี่ย กก.ละ 989.36 บาท อย่างไรก็ตาม ผลผลิตเกล็ดทะเลในปีนี้อาจว่ามีปริมาณใกล้เคียงกับความต้องการใช้ภายในประเทศ

- ปศุสัตว์ ความเคลื่อนไหวของระดับราคาสินค้าปศุสัตว์ส่วนใหญ่ปรับตัวลดลงต่อเนื่องจากเดือนมกราคม 2546 เนื่องจากปริมาณผลผลิตออกสู่ตลาดมาก โดยสินค้าที่สำคัญได้แก่ *สุกรมีชีวิต* ภาวะการค้าสุกรมีชีวิตและการค้าปลีกรังขบเซา ราคาสุกรมีชีวิตหน้าฟาร์มเฉลี่ยเดือนกุมภาพันธ์ 2546 ลดลงจากเดือนที่ผ่านมา เนื่องจากปริมาณสุกรยังออกสู่ตลาดมาก โดยสุกรมีชีวิตราคาเฉลี่ย กก.ละ 27.13 บาท อย่างไรก็ตาม กรมการค้าภายในได้ร่วมกับผู้เลี้ยงสุกรเพิ่มปริมาณการบริโภค โดยรณรงค์ให้มีการบริโภคหมูหัน และมาตรการจัดให้มีการจำหน่ายเนื้อสุกรชำแหละรวมในราคา 3 กก. : 100 บาท โดยเริ่มที่จังหวัดสุพรรณบุรีตั้งแต่วันที่ 11 มีนาคม 2546 คาดว่าจะส่งผลต่อปริมาณสุกรที่จะออกสู่ตลาดในระยะต่อไปลดลงได้ *ไก่เนื้อ* ราคาไก่เนื้อมีชีวิตหน้าโรงฆ่าเฉลี่ยเดือนกุมภาพันธ์สูงขึ้นหลังจากดำเนินมาตรการลดกำลังผลิตลูกไก่เนื้อลงร้อยละ 15 ใน 10 สัปดาห์ *ไข่ไก่* ราคาไข่ไก่ (เบอร์ 3) เฉลี่ยเดือนกุมภาพันธ์ 2546 ปรับตัวสูงขึ้นจากเดือนก่อนเป็นเฉลี่ยฟองละ 1.31 บาท เนื่องจากการเปลี่ยนแปลงของสภาพอากาศทำให้อัตราการให้ไข่ลดลง ประกอบกับมีการปลดไก่ยืนกรงออกไปส่วนหนึ่ง นอกจากนี้ได้มีคำสั่งซื้อไข่ไก่จากประเทศคูโบซึ่งจะสามารถส่งออกได้ในเดือนมีนาคม 2546 คาดว่าจะส่งผลให้ราคาไข่ไก่ปรับตัวสูงขึ้นอีกในระยะต่อไป สำหรับแนวโน้มโดยรวมของสินค้าในกลุ่มปศุสัตว์ในช่วงเดือนมีนาคม 2546 คาดว่าจะปรับตัวสูงขึ้น เนื่องจากสภาพอากาศเริ่มเปลี่ยนแปลงซึ่งจะส่งผลต่ออัตราการเจริญเติบโตของปศุสัตว์และปริมาณผลผลิตที่ลดลง

- ผักและผลไม้ ขณะนี้เป็นช่วงปลายฤดูการผลิตผลไม้ที่สำคัญ สำหรับกระเทียม หอมแดง และหอมหัวใหญ่ เริ่มเข้าสู่ฤดูการเก็บเกี่ยวผลผลิตปีใหม่ ราคามีการเปลี่ยนแปลงจากเดือนมกราคม 2546 เล็กน้อย สำหรับความเคลื่อนไหวของสินค้าที่สำคัญ ได้แก่ **สับปะรด** ผลผลิตรุ่นที่ 2 ออกสู่ตลาดในปริมาณมากขึ้น ระดับราคาลดลงจากเดือนก่อน โดยราคาเฉลี่ยในเดือนกุมภาพันธ์ 2546 อยู่ที่ กก.ละ 3.75 บาท **หอมแดง** ราคาปรับตัวสูงขึ้นจากเดือนก่อน โดยราคาหอมแดงแห้งใหญ่คละ เฉลี่ยเดือนกุมภาพันธ์ 2546 อยู่ที่ กก.ละ 14.98 บาท **กระเทียม** ราคาปรับตัวลดลงจากเดือนก่อน โดยราคากระเทียมแห้งหัวใหญ่คละที่เกษตรกรขายได้เฉลี่ยกุมภาพันธ์ 2546 อยู่ที่ กก.ละ 31.60 บาท **หอมหัวใหญ่** ราคาหอมหัวใหญ่เบอร์ 1 ที่เกษตรกรขายได้เฉลี่ยเดือนกุมภาพันธ์ 2546 อยู่ที่ กก.ละ 18.50 บาท แต่ยังคงสูงกว่าปีก่อนที่เฉลี่ย กก.ละ 6.25 บาท และเป็นราคาที่อยู่ในเกณฑ์สูงผิดปกติเนื่องจากหอมฯ เชียงใหม่ ได้รับความเสียหายจากภาวะฝนตกและเป็นโรคในช่วงปลายปี 2545 ทำให้ผลผลิตที่ออกสู่ตลาดมีปริมาณลดลง

2.3 **กลุ่มสินค้าที่ต้องนำเข้า** ภาวะการค้าสินค้าในกลุ่มวัตถุดิบอาหารสัตว์ในช่วงเดือนมกราคม 2546 มีการเคลื่อนไหวเปลี่ยนแปลงดีขึ้นตามภาวะตลาดต่างประเทศ โดยสินค้าที่สำคัญ ได้แก่ **กากถั่วเหลือง** ที่ผลิตในประเทศ (เมล็ดนำเข้า) ราคาปรับตัวเพิ่มขึ้นตามราคาตลาดต่างประเทศ โดยราคากากถั่วเหลืองที่ผลิตในประเทศ (เมล็ดนำเข้า) เฉลี่ยเดือนกุมภาพันธ์ 2546 กก.ละ 10.21 บาท **เมล็ดถั่วเหลือง** ราคาปรับตัวลดลงจากเดือนมกราคม 2546 เล็กน้อย แต่ยังคงสูงกว่าระยะเดียวกันของปี 2545 โดยราคาเมล็ดถั่วเหลือง (ชนิดคละ) ที่เกษตรกรขายได้เฉลี่ยเดือนกุมภาพันธ์ 2546 กก.ละ 10.16 บาท **ปลาป่น** ราคาปรับตัวสูงขึ้นจากเดือนก่อน เนื่องจากเข้าสู่ช่วงมรสุมในภาคใต้ เรือประมงขนาดเล็กงดออกจับปลา ทำให้ผลผลิตปลาป่นลดลง ประกอบกับความต้องการในการเลี้ยงกุ้งมีเพิ่มขึ้น โดยราคาปลาป่นโปรตีน 60% เฉลี่ยเดือนกุมภาพันธ์ 2546 อยู่ที่ กก.ละ 18.71 บาท

### 3. มาตรการแก้ไขปัญหา/การช่วยเหลือผ่านกองทุนรวมเพื่อช่วยเหลือเกษตรกร (ด้านการตลาด)

การให้ความช่วยเหลือด้านการตลาดสินค้าเกษตร ปีงบประมาณ 2546

ได้อนุมัติให้ดำเนินมาตรการช่วยเหลือสินค้าเกษตรแล้ว ได้แก่ ข้าว และกาแฟ  
วงเงิน 910.444 ล้านบาท

สำนักส่งเสริมการค้าสินค้าเกษตร

มีนาคม 2546

ร: สถานการณ์สินค้าเกษตร D: Daily-P(พิเศษ)



## วงเงินช่วยเหลือด้านการตลาดสินค้าเกษตร

สินค้า 2 : วงเงินคชก./ตาราง ปี 46

หน่วย : ล้านบาท

สินค้า	ปีงบประมาณ						
	2540	2541	2542	2543	2544	2545	2546
1 ข้าว	1,228.500	1,645.600	2,676.950	3,471.610	4,148.883	3,870.326	889.136
2 ข้าวโพดเลี้ยงสัตว์	284.090		1,509.600	411.945	269.000	209.323	
3 มันสำปะหลัง	3,424.066			1,717.500	2,753.086	965.485	
4 ปาล์มน้ำมัน			1,000.000	500.000	250.000		
5 มะพร้าว	140.000			150.000	145.000		
6 กาแฟ	300.000			35.600	801.783	18.548	21.308
7 หอมแดง	176.000	52.000	130.000	130.000			
8 กระเทียม	297.800	30.000			200.875		
9 หอมหัวใหญ่	420.000	60.500	230.000	67.000			
10 ถั่วเหลือง							
11 ลูกเดือย	15.500			10.000			
12 ถั่วเนียงแดง	19.000						
13 ไข่ไก่	50.000	60.000	30.000	60.000	60.000		
14 ไข่เนื้อ				300.000			
15 สุกกร		170.000		235.000			
16 ปลาโอ				20.200			
17 ปลาเป็ด				245.600			
18 กุ้งกุลาดำ			1,000.000				
19 เกล็ดทะเล	60.000	60.000	60.000				
20 ปอ		120.000	86.000				
21 สับปะรด	153.600		200.000	724.000	50.000		
22 ทุเรียน	154.000		260.000	135.500	200.000	550.000	
23 ลิ้นจี่	43.000					200.000	
24 ลำไย	200.000			648.000		1,342.347	
25 เงาะ	187.000		103.000	420.000	20.500	250.000	
26 มังคุด	40.000					100.000	
27 เงาะ มังคุด ทุเรียน					40.000		
28 มะละกอ			60.600				
29 มะนาว	60.000		50.000	22.000			
30 กะหล่ำปี	0.880						
31 พริกแห้ง				32.000			
32 อ้อยและน้ำตาลทราย				800.00			
33 น้ำมันดิบ				360.00	488.000		
รวมทั้งสิ้น	7,253.436	2,198.100	7,396.150	10,495.955	9,427.127	7,506.029	910.444

\* หมายเหตุ : การแทรกแซงลงกองและกลางสต็อกปี 2545 ใช้บร่วมกับการแก้ไขปัญหาราคาผลไม้ ปี 2545

สำนักส่งเสริมการค้าสินค้าเกษตร

มีนาคม 2546

ราคาเฉลี่ยสินค้าเกษตรสำคัญที่เกษตรกรขายได้ ปี 2541 - 2546

F: ราคาเฉลี่ยจัดกลุ่ม 46 D:wow IV

	สินค้า	ราคาเฉลี่ย															
		ปี 2541			ปี 2542			ปี 2543			ปี 2544			ปี 2545			ก.พ.46
		เฉลี่ย	สูงสุด	ต่ำสุด	เฉลี่ย	สูงสุด	ต่ำสุด	เฉลี่ย	สูงสุด	ต่ำสุด	เฉลี่ย	สูงสุด	ต่ำสุด	เฉลี่ย	สูงสุด	ต่ำสุด	(เฉลี่ย)
1	กลุ่มสินค้าผลิตเพื่อการส่งออก																
	ข้าวเปลือกนาปรัง (บาท/ตัน)	6,660	7,343 ส.ค.	5,368 พ.ย.	5,054	6,117 ม.ค.	4,510 ต.ค.	4,390	4,889 ก.พ.	3,900 ก.ย.	4,260	4,380 ก.ค.	4,050 เม.ย.	4,602	4,793 มิ.ย.	4,439 ม.ค.	-
	ข้าวเปลือกนาปี (บาท/ตัน)	6,653	7,422 ก.พ.	5,435 ธ.ค.	5,425	6,164 ม.ค.	4,723 ธ.ค.	4,688	4,967 ก.พ.	4,341 ธ.ค.	4,385	4,421 ธ.ค.	4,339 มี.ค.	4,656	4,728 ต.ค.	4,514 ม.ค.	4,698
	ข้าวเปลือกหอมมะลิ (บาท/ตัน)	8,225	9,508 ก.พ.	6,298 ธ.ค.	7,132	8,455 ก.ย.	6,462 เม.ย.	7,362	8,177 ก.ย.	6,413 ธ.ค.	5,628	6,583 ม.ค.	4,822 ธ.ค.	6,097	6,874 ก.ย.	5,216 ม.ค.	6,778
	ข้าวเปลือกเหนียว (บาท/ตัน)	7,666	8,521 ก.พ.	6,000 ธ.ค.	5,084	5,831 ม.ค.	4,562 พ.ย.	4,916	5,295 ต.ค.	4,528 มี.ค.	5,573	6,018 ก.ค.	4,739 พ.ย.	5,612	6,293 ก.ย.	5,063 ม.ค.	5,774
2 <sup>1/</sup>	หัวมันสำปะหลังสดคละ (บาท/ก.ก.)	1.38	1.84 ก.ค.	0.94 ธ.ค.	0.77	0.94 มี.ค.	0.62 ก.ย.	0.62	0.70 มิ.ย.	0.54 ก.ย.	0.87	1.06 ก.ค.	0.66 ก.พ.	1.04	1.16 เม.ย.	0.91 ต.ค.	0.94
3	ยางพารา แผ่นดิบชั้น 3 (บาท/ก.ก.)	24.02	29.58 พ.ย.	16.44 ธ.ค.	17.91	22.23 พ.ย.	15.28 ส.ค.	21.47	22.59 ก.พ.	19.28 ม.ค.	20.94	24.34 มิ.ย.	15.93 ธ.ค.	26.97	32.35 ก.ย.	20.15 ม.ค.	34.82
4	ไก่เนื้อ หน้าโรงฆ่า (บาท/ก.ก.)	32.37	35.50 ส.ค.	29.65 ธ.ค.	26.89	31.77 ก.ค.	20.68 ก.ย.	25.72	29.02 ก.พ.	22.00 เม.ย.	30.31	34.50 ก.ค.	23.34 มี.ค.	25.21	31.27 ม.ค.	21.38 ก.ย.	19.74
5	กุ้งกุลาดำ ขนาด 50 ตัว/ก.ก. (บาท/ก.ก.)	209.23	302.00 ธ.ค.	165.00 พ.ค.	230.00	263.00 ต.ค.	202.00 มิ.ย.	293.00	347.00 ส.ค.	256.00 ม.ค.	255.00	303.00 ม.ค.	203.00 ต.ค.	244.00	275.00 ก.พ.	220.00 ก.ค.	234.00
6	กาแฟ (บาท/ก.ก.)	62.06	71.58 ก.พ.	47.33 ธ.ค.	50.31	57.17 ก.พ.	43.00 เม.ย.	27.97	32.77 พ.ย.	20.57 มี.ค.	29.17	31.46 เม.ย.	18.50 พ.ย.	23.50	25.76 ม.ค.	21.00 พ.ย.	34.30
7	ลำไย (บาท/ก.ก.) เกรดเอเอ(เกษตรกรขายได้)	113.33	126.67 ก.ค.	100.00 ส.ค.	31.83	32.89 ส.ค.	30.78 ก.ค.	18.08	18.38 ก.ค.	17.79 ส.ค.	35.00	37.75 ก.ค.	32.25 ส.ค.	33.28	20.75 ก.ค.	57.50 เม.ย.	32.50

	สินค้า	ราคาเฉลี่ย															
		ปี 2541			ปี 2542			ปี 2543			ปี 2544			ปี 2545			ก.พ.46
		เฉลี่ย	สูงสุด	ต่ำสุด	เฉลี่ย	สูงสุด	ต่ำสุด	เฉลี่ย	สูงสุด	ต่ำสุด	เฉลี่ย	สูงสุด	ต่ำสุด	เฉลี่ย	สูงสุด	ต่ำสุด	(เฉลี่ย)
8	กลุ่มสินค้าผลิตเพื่อบริโภคภายในประเทศ																
	สับปะรด โรงงานรับซื้อ (บาท/ก.ก.)	5.54	6.60	4.87	2.56	3.78	1.57	2.27	3.57	1.54	2.53	3.50	1.55	4.42	4.96	3.73	3.75
			ก.ย.	เม.ย.		ก.พ.	พ.ย.		ก.ย.	มิ.ย.		ก.ย.	มี.ค.		ต.ค.	ม.ค.	
9 <sup>2/</sup>	ข้าวโพดเลี้ยงสัตว์ (บาท/ก.ก.) (ความชื้นไม่เกิน 14.5%)	4.57	5.44	3.38	4.21	4.79	3.66	4.26	4.89	3.52	3.93	4.03	3.83	4.17	4.36	3.89	4.22
			ก.ค.	ธ.ค.		ก.ค.	ม.ค.		เม.ย.	ก.ย.		มิ.ย.	มี.ค.		พ.ค.	ม.ค.	
10	ปาล์มทะลาย (บาท/ก.ก.) นน. 15 กก. ขึ้นไป โรงงานรับซื้อ	3.62	4.93	2.79	2.41	5.04	1.36	1.89	2.65	1.49	1.44	2.13	1.03	2.69	4.78	2.03	2.56
			ธ.ค.	เม.ย.		ม.ค.	พ.ย.		มิ.ย.	มี.ค.		ธ.ค.	มี.ค.		ธ.ค.	เม.ย.	
11	มะพร้าวผลใหญ่แห้งทั้งเปลือก (บาท/ผล)	5.41	11.30	3.18	7.27	11.04	4.61	2.60	5.20	1.72	2.52	3.91	1.97	3.31	4.52	2.21	3.82
			ธ.ค.	พ.ค.		ม.ค.	ก.ค.		ม.ค.	ก.ย.		พ.ย.	ก.พ.		เม.ย.	ก.ย.	
12 <sup>3/</sup>	หอมหัวใหญ่ เบอร์ 1 (บาท/ก.ก.)	15.25	19.50	6.25	6.75	18.75	3.37	4.33	13.66	3.00	5.84	18.40	5.62	5.67	14.50	5.52	18.50
			ต.ค.	มี.ค.		พ.ย.	ก.พ.		พ.ย.	เม.ย.		ธ.ค.	มี.ค.		ธ.ค.	ม.ค.	
13	หอมแดง แห้งใหญ่คละ (บาท/ก.ก.)	20.03	38.33	12.32	17.48	29.87	12.08	10.42	28.17	6.80	15.24	33.35	10.83	17.44	40.84	11.67	14.98
			พ.ย.	เม.ย.		พ.ย.	ก.พ.		ก.ย.	ม.ค.		ธ.ค.	ม.ค.		พ.ย.	มี.ค.	
14	กระเทียม แห้งใหญ่คละ (บาท/ก.ก.)	18.46	33.94	11.30	31.65	44.00	22.67	24.26	32.38	18.75	20.33	31.08	15.15	22.42	36.43	19.16	31.60
			ธ.ค.	ก.พ.		ม.ค.	ก.ค.		ก.พ.	มี.ค.		ธ.ค.	พ.ค.		พ.ย.	มี.ค.	
15	สุกร ขายส่งตลาดกทม. (บาท/ก.ก.)	39.15	42.50	29.00	42.20	49.50	29.35	33.86	35.24	31.06	37.12	42.50	30.55	38.41	40.69	32.03	27.13
			ธ.ค.	ม.ค.		พ.ค.	ต.ค.		ก.ค.	ธ.ค.		มิ.ย.	ม.ค.		ธ.ค.	ธ.ค.	
16	ไข่ไก่สด คละ (บาท/ฟอง)	1.68	1.96	1.34	1.54	1.74	1.26	1.17	1.35	1.02	1.50	1.74	1.01	1.41	1.58	1.17	1.16
			มิ.ย.	ม.ค.		ม.ค.	พ.ย.		ก.ย.	ธ.ค.		ก.ย.	ม.ค.		พ.ค.	ธ.ค.	
17	เกลือทะเล (บาท/ตัน)	468.1	522	389	1,625	2,244	511	1,609	2,044	944	1,728	1,917	1,316	1,298	1,557	1,147	989.36
			ธ.ค.	พ.ค.		พ.ย.	ม.ค.		ก.ค.	ก.พ.		ก.ย.	ม.ค.		ม.ค.	พ.ค.	

	สินค้า	ราคาเฉลี่ย															
		ปี 2541			ปี 2542			ปี 2543			ปี 2544			ปี 2545			ก.พ.46
		เฉลี่ย	สูงสุด	ต่ำสุด	เฉลี่ย	สูงสุด	ต่ำสุด	เฉลี่ย	สูงสุด	ต่ำสุด	เฉลี่ย	สูงสุด	ต่ำสุด	เฉลี่ย	สูงสุด	ต่ำสุด	(เฉลี่ย)
18	กลุ่มสินค้าที่ต้องนำเข้า ถั่วเหลือง ชนิดคละ (บาท/ก.ก.)	10.43	12.27 ม.ค.	9.26 ส.ค.	8.70	10.16 ม.ค.	7.79 ก.ย.	9.25	9.87 ธ.ค.	8.11 ก.พ.	9.72	10.10 พ.ย.	9.06 ส.ค.	10.16	11.36 มี.ย.	9.48 ม.ค.	10.16
19	กากถั่วเหลือง ผลิตจากเมล็ดในประเทศ ขายส่ง กทม. (บาท/ก.ก.)	11.12	11.62 เม.ย.	11.00 ธ.ค.	9.50	9.50 ต.ค.		9.87	10.95 ธ.ค.	9.50 ม.ค.	10.87	11.23 ก.พ.	10.08 ธ.ค.	10.38	10.59 ธ.ค.	10.14 เม.ย.	11.06
20	ปลาป่น ตลาด กทม. (โปรตีน 60%) (บาท/ก.ก.)	20.74	24.72 ก.พ.	17.29 เม.ย.	16.22	19.26 ส.ค.	14.56 ก.พ.	14.45	16.11 มี.ย.	13.23 ก.พ.	18.77	21.88 ก.ค.	16.35 ธ.ค.	18.22	21.14 มี.ค.	16.07 ต.ค.	18.71

หมายเหตุ

- 1/ ปีการผลิต เริ่มตั้งแต่ ต.ค. - กย.
- 2/ ปีการผลิต เริ่มตั้งแต่ กค. - มี.ย.
- 3/ ปีการผลิต เริ่มตั้งแต่ พย. - เม.ย.

## ราคาเป้าหมายนำสินค้าเกษตร ปี 2545/46

ลำดับที่	สินค้า	ราคาเป้าหมายนำ																					
1.	ข้าวนาปี	<p>กำหนดราคาปรับจํานำข้าวเปลือกนาปี ปีการผลิต 2545/46 (ณ ความชื้นไม่เกิน 15%) ดังนี้</p> <p style="text-align: center;">ชนิดข้าว <span style="float: right;">บาท/ตัน</span></p> <p><b>1) ข้าวเปลือกหอมมะลิ</b></p> <p>ข้าวเปลือกหอมมะลิ ชนิดสีได้ตันข้าว 42 กรัม 6,800</p> <p>ข้าวเปลือกหอมมะลิ ชนิดสีได้ตันข้าว 40 กรัม 6,700</p> <p>ข้าวเปลือกหอมมะลิ ชนิดสีได้ตันข้าว 38 กรัม 6,600</p> <p>ข้าวเปลือกหอมมะลิ ชนิดสีได้ตันข้าว 36 กรัม 6,500</p> <p>หมายเหตุ : โดยให้ปรับเพิ่ม – ลดตามจำนวนกรัม ในอัตรากรัมละ 50 บาท</p> <p>สำหรับการรับจํานำข้าวเปลือกหอมมะลิที่ยังนางของเกษตรกรให้กำหนดราคาปรับจํานำตันละ 6,500 บาท ส่วนข้าวเปลือกหอมจังหวัดในภาคเหนือตอนล่างและภาคกลาง ให้กำหนดราคาปรับจํานำตันละ 5,350 – 5,700 บาท ตามคุณภาพและภาวะการตลาด</p> <p><b>2) ข้าวเปลือกเจ้านาปี</b></p> <p>ข้าวเปลือกเจ้านาปี 100% (ชนิดสีเป็นข้าวสาร 100%) 5,330</p> <p>ข้าวเปลือกเจ้านาปี 5% (ชนิดสีเป็นข้าวสาร 5%) 5,235</p> <p>ข้าวเปลือกเจ้านาปี 10% (ชนิดสีเป็นข้าวสาร 10%) 5,045</p> <p>ข้าวเปลือกเจ้านาปี 15% (ชนิดสีเป็นข้าวสาร 15%) 4,950</p> <p>ข้าวเปลือกเจ้านาปี 25% (ชนิดสีเป็นข้าวสาร 25%) 4,760</p> <p><b>3) ข้าวเปลือกเหนียว</b></p> <p>ข้าวเปลือกเหนียว 10% เมล็ดยาว 5,900</p> <p>ข้าวเปลือกเหนียวคละ 5,650</p>																					
2.	ข้าวโพด	<p>กำหนดราคาปรับจํานำข้าวโพดเลี้ยงสัตว์ ปี 2545/46 ณ จุดรับจํานำของ อคส. และ อ.ต.ก. ดังนี้</p> <p style="text-align: right;">บาท/กก.</p> <table style="width: 100%; border-collapse: collapse;"> <thead> <tr> <th style="text-align: center;">ระดับความชื้น</th> <th style="text-align: center;">ข้าวโพดฝัก</th> <th style="text-align: center;">ข้าวโพดเมล็ด</th> </tr> </thead> <tbody> <tr> <td>1) ความชื้น 30.0 – 25.1 %</td> <td style="text-align: center;">2.50</td> <td style="text-align: center;">3.39</td> </tr> <tr> <td>2) ความชื้น 25.0 – 22.1 %</td> <td style="text-align: center;">2.68</td> <td style="text-align: center;">3.58</td> </tr> <tr> <td>3) ความชื้น 22.0 – 19.6 %</td> <td style="text-align: center;">2.82</td> <td style="text-align: center;">3.72</td> </tr> <tr> <td>4) ความชื้น 19.5 – 17.1 %</td> <td style="text-align: center;">3.00</td> <td style="text-align: center;">3.85</td> </tr> <tr> <td>5) ความชื้น 17.0 – 14.6 %</td> <td style="text-align: center;">3.18</td> <td style="text-align: center;">3.97</td> </tr> <tr> <td>6) ความชื้น 14.5 %</td> <td style="text-align: center;">3.27</td> <td style="text-align: center;">4.19</td> </tr> </tbody> </table>	ระดับความชื้น	ข้าวโพดฝัก	ข้าวโพดเมล็ด	1) ความชื้น 30.0 – 25.1 %	2.50	3.39	2) ความชื้น 25.0 – 22.1 %	2.68	3.58	3) ความชื้น 22.0 – 19.6 %	2.82	3.72	4) ความชื้น 19.5 – 17.1 %	3.00	3.85	5) ความชื้น 17.0 – 14.6 %	3.18	3.97	6) ความชื้น 14.5 %	3.27	4.19
ระดับความชื้น	ข้าวโพดฝัก	ข้าวโพดเมล็ด																					
1) ความชื้น 30.0 – 25.1 %	2.50	3.39																					
2) ความชื้น 25.0 – 22.1 %	2.68	3.58																					
3) ความชื้น 22.0 – 19.6 %	2.82	3.72																					
4) ความชื้น 19.5 – 17.1 %	3.00	3.85																					
5) ความชื้น 17.0 – 14.6 %	3.18	3.97																					
6) ความชื้น 14.5 %	3.27	4.19																					
3.	กาแฟ	<p>กำหนดราคาปรับจํานำเมล็ดกาแฟ ถูการผลิต ปี 2545/46 ณ จุดรับจํานำของ อคส. ณ แหล่งผลิต ดังนี้</p> <p style="text-align: right;">บาท/กก.</p> <table style="width: 100%; border-collapse: collapse;"> <thead> <tr> <th style="text-align: center;">เกรด</th> <th style="text-align: center;">ระดับความชื้น</th> <th style="text-align: center;">ข้อบกพร่อง</th> <th></th> </tr> </thead> <tbody> <tr> <td>1) เกรดดี</td> <td>ไม่เกินร้อยละ 13</td> <td>ไม่เกินร้อยละ 5</td> <td style="text-align: center;">30</td> </tr> <tr> <td>2) เกรดหนึ่ง</td> <td>ไม่เกินร้อยละ 13</td> <td>ไม่เกินร้อยละ 7</td> <td style="text-align: center;">27</td> </tr> <tr> <td>3) เกรดสอง</td> <td>ไม่เกินร้อยละ 13</td> <td>ไม่เกินร้อยละ 15</td> <td style="text-align: center;">21</td> </tr> </tbody> </table>	เกรด	ระดับความชื้น	ข้อบกพร่อง		1) เกรดดี	ไม่เกินร้อยละ 13	ไม่เกินร้อยละ 5	30	2) เกรดหนึ่ง	ไม่เกินร้อยละ 13	ไม่เกินร้อยละ 7	27	3) เกรดสอง	ไม่เกินร้อยละ 13	ไม่เกินร้อยละ 15	21					
เกรด	ระดับความชื้น	ข้อบกพร่อง																					
1) เกรดดี	ไม่เกินร้อยละ 13	ไม่เกินร้อยละ 5	30																				
2) เกรดหนึ่ง	ไม่เกินร้อยละ 13	ไม่เกินร้อยละ 7	27																				
3) เกรดสอง	ไม่เกินร้อยละ 13	ไม่เกินร้อยละ 15	21																				

## ข้าว

## 1. การผลิตและความต้องการใช้

	2541/42	2542/43	2543/44	2544/45	2545/46
ผลผลิตข้าว(ล้านตัน)					(ประมาณการ)
โลก	585.600	608.900	592.000	590.600	567.700
ไทย					
- นาปี	18.449	19.016	19.788	20.899	19.997
- นาปรัง	4.336	5.156	6.056	5.790	5.948
รวม	22.999	24.172	25.844	26.689	25.945
ความต้องการ	14.217	13.600	14.163	14.798	15.034
ส่งออก (ม.ค.-ธ.ค.) (ข้าวสาร)	6.688	6.57	7.52	7.244	7.3 - 7.5
ปริมาณคงเหลือ	2.532	4.865	5.544	6.829	7.454
ราคา (บาท/ตัน)					(7 มี.ค. 46)
- ข้าวเปลือกเจ้าหอมมะลิ	7,132	7,362	5,628	6,097	7,000 - 7,500
- ข้าวเปลือกเจ้านาปี 5%	5,425	4,688	4,385	4,656	4,900 - 5,200
- ข้าวเปลือกเจ้าเหนียว	5,084	4,916	5,573	5,612	5,800 - 6,000
- ข้าวเปลือกเจ้านาปรัง	5,054	4,390	4,260	4,602	-
ต้นทุนการผลิต(บาท/ตัน)					
ข้าวเปลือกหอมมะลิ	5,482.63	5408.61	5,963.86	5,746.82	6,010.31
ข้าวเปลือกเจ้านาปี	4,759.27	4614.81	4,265.85	3,994.52	4,090.22
ข้าวเปลือกเหนียว	5,170.79	4750.13	4,999.14	4,798.22	4,920.41
ข้าวเปลือกนาปรัง	3,930.00	3,89.56	3,254.72	3,297.43	-

## 2. สถานการณ์

## 2.1 ข้าวนาปี

กระทรวงเกษตรและสหกรณ์สรุปตัวเลขล่าสุดว่าพื้นที่เพาะปลูกข้าวนาปี ปีการผลิต 2545/46 จะมี 57.264 ล้านไร่ ลดลงจากปี 2544/45 ร้อยละ 1.00 เนื่องจากสภาพดินฟ้าอากาศไม่เอื้ออำนวย โดยในช่วงกลางฤดู (กค. - สค.) ได้เกิดภาวะฝนแล้ง ส่งผลให้ขาดน้ำในการเพาะปลูกและบางจังหวัดไม่สามารถปลูกข้าวในที่ดอนได้ ขณะนี้สิ้นฤดูฤดูกาลแล้ว

สำหรับปีการผลิต 2545/46 คาดว่าจะมีผลผลิต 19.997 ล้านตันข้าวเปลือกลดลงจากปี 2544/45 ร้อยละ 4.32 แยกเป็นข้าวหอมมะลิจำนวน 5.285 ล้านตัน ข้าวเจ้านาปีจำนวน 9.115 ล้านตัน และข้าวเหนียวจำนวน 5.597 ล้านตัน เนื่องจากสภาพภูมิอากาศแห้งแล้ง โดยเฉพาะภาคตะวันออกเฉียงเหนือลำต้นข้าวไม่สมบูรณ์ส่งผลให้ผลผลิตต่อไร่ลดลงจากปีก่อนประมาณ 12 กก. ประกอบกับเกิดอุทกภัยพื้นที่เพาะปลูกได้รับความเสียหายจำนวนมาก

### 2.2 ข้าวนาปรัง

ข้าวนาปรัง ปี 2546 กระทรวงเกษตรฯ ได้คาดการณ์ว่าจะมีพื้นที่เพาะปลูก 8.63 ล้านไร่ เพิ่มขึ้นจากปีก่อนร้อยละ 24 ส่วนผลผลิตประมาณ 5.955 ล้านตันข้าวเปลือก มากกว่าปี 2545 ร้อยละ 5.90 เนื่องจากสภาพน้ำในเขื่อนและน้ำคลองธรรมชาติมีเพียงพอในการเพาะปลูกประกอบกับราคาข้าวนาปีค่อนข้างดี ทำให้เกษตรกรมีการเพาะปลูกเพิ่ม

### 3. ภาวะการค้าและราคา

ขณะนี้เริ่มมีการเก็บเกี่ยวข้าวนาปรังบ้างแล้ว ซึ่งเก็บเกี่ยวมากในช่วงปลายมีค. - เมย. ซึ่งรัฐบาลได้เตรียมมาตรการรับจำนำข้าวเปลือกนาปรัง ปี 2546 ออกมารองรับโดยจะเริ่มรับจำนำตั้งแต่วันที่ 20 มีนาคม - 31 กรกฎาคม 2546 ยกเว้นภาคใต้เริ่มตั้งแต่กรกฎาคม - กันยายน 2546 ราคาข้าวเปลือกที่กำลังออกสู่ตลาดขณะนี้ค่อนข้างดี โดยข้าวเปลือกหอมมะลิราคาตันละ 7,000 - 7,500 บาท ข้าวเปลือกเจ้านาปีราคาตันละ 4,900 - 5,200 บาท ข้าวเปลือกเหนียวราคาตันละ 5,900 - 6,000 บาท ส่วนข้าวเปลือกนาปรังที่กำลังเข้าสู่ตลาดขณะนี้ราคาตันละ 4,600 - 4,800 บาท ซึ่งนับว่าอยู่ในเกณฑ์ดี

### 4. การส่งออก

ในปี 2545 ที่ผ่านมาทางการได้ตั้งเป้าหมายการส่งออกไว้ที่ 7.0 ล้านตัน ในขณะที่ส่งออกจริง 7.244 ล้านตัน สูงกว่าเป้าหมายร้อยละ 3.49 สำหรับในปี 2546 นี้ทางการได้ตั้งเป้าหมายการส่งออกข้าวไว้จำนวน 7.3 - 7.5 ล้านตัน โดยตั้งแต่ 1 มีค. - 4 มีค. 46 ตัวเลขเบื้องต้นจากกรมการค้าต่างประเทศแจ้งว่าส่งข้าวออกไปแล้วทั้งสิ้น 1,133,427 ตัน น้อยกว่าปีก่อนในช่วงเดียวกันซึ่งส่งออกได้ 1,308,695 ตัน ร้อยละ 13.39

### 5. สภาพปัญหาและสาเหตุ

5.1 ผลผลิตส่วนใหญ่ออกสู่ตลาดพร้อมกันมากและกระจุกตัวในช่วงต้นฤดู ทำให้ราคาตกต่ำ

5.2 เศรษฐกิจโลกและประเทศผู้ซื้อยังอยู่ในภาวะตกต่ำ การขายข้าวในตลาดโลกมีการแข่งขันกันตัดราคาสูงอย่างมาก ตลาดข้าวจึงเป็นของผู้ซื้อ

### 6. มาตรการแก้ไข

#### 6.1 มาตรการรับจำนำข้าวเปลือกนาปรัง ปี 2546

6.1.1 เป้าหมาย รับจำนำในจังหวัดที่เป็นพื้นที่ปลูกข้าวนาปรัง ปริมาณรับจำนำรวม 2.0 ล้านตันข้าวเปลือก หรือปริมาณร้อยละ 33 ของผลผลิต โดยให้ อคส. และ อ.ต.ก. รับฝากและออกใบประทวน และ ธ.ก.ส. รับจำนำใบประทวนที่ อคส. และ อ.ต.ก. ออกให้เกษตรกรและสถาบันเกษตรกร

6.1.2 ระยะเวลารับจำนำ 20 มีค. - 31 กค. 46 (ยกเว้นภาคใต้ให้รับจำนำ กค. - กย. 46)

6.1.3 ระยะเวลาไถ่ถอน 3 เดือนนับถัดจากเดือนที่รับจำนำ

6.1.4 ระยะเวลาโครงการ 20 มีค. - ธค. 46

6.1.5 ราคารับจำนำ กำหนดราคารับจำนำข้าวเปลือกเจ้านาปรัง (ความชื้นไม่เกิน 15%) ตาม  
ชั้นคุณภาพ ดังนี้

ชนิดข้าว	หน่วย : บาท/ตัน
	ราคาจำนำ
ข้าวเปลือกเจ้านาปรัง 100%	4,975
ข้าวเปลือกเจ้านาปรัง 5%	4,880
ข้าวเปลือกเจ้านาปรัง 10%	4,785
ข้าวเปลือกเจ้านาปรัง 15%	4,690
ข้าวเปลือกเจ้านาปรัง 25%	4,500

#### 6.1.6 วิธีดำเนินการ

(1) เกษตรกรผู้มีสิทธิรับจำนำ จะต้องยื่นหนังสือรับรองเกษตรกรผู้ปลูกข้าวนาปรัง  
ปี 2546 ของกระทรวงเกษตรและสหกรณ์ และต้องเป็นลูกค้ำของ ธ.ก.ส. ด้วย

(2) พื้นที่รับจำนำ เกษตรกรสามารถจำนำได้ในพื้นที่จังหวัดของตนเองเท่านั้น เว้นแต่  
ในกรณีที่เกษตรกรอยู่ในพื้นที่ตำบลที่มีชายแดนติดต่อกับจังหวัดข้างเคียง ให้มีการจำนำข้ามเขตได้เฉพาะ  
พื้นที่ตำบลที่ติดต่อกันและเป็นประเพณีปฏิบัติทางการค้าปกติเท่านั้น

(3) การเข้าร่วมโครงการของโรงสี โดยให้ความสำคัญกับโรงสีสหกรณ์การเกษตรเป็น  
อันดับแรก และกำหนดคุณสมบัติ เงื่อนไข รวมทั้งภาระหน้าที่ที่โรงสีที่เข้าร่วมโครงการจะต้องปฏิบัติ ดังนี้

1) เป็นโรงสีเอกชนที่มีศักยภาพในการรับฝากและสีแปรสภาพข้าวเปลือก โดยต้อง  
มีเครื่องอบลดความชื้นหรือลานตาก และมีสถานที่เก็บข้าวอยู่ในบริเวณเดียวกันกับโรงสี รวมทั้งไม่มีพฤติกรรม  
เข้าข่ายกระทำความผิดในการเข้าร่วมโครงการรับจำนำที่ผ่านมา ได้แก่โรงสีที่ถูกแจ้งความดำเนินคดีและ  
ถูกขึ้นบัญชีดำ (Black list)

2) โรงสีจะสามารถเข้าร่วมโครงการกับ อคส. หรือ อ.ต.ก. ได้เพียงหน่วยงานใด  
หน่วยงานหนึ่งเท่านั้น

3) ห้ามมิให้โรงสีรับฝากข้าวเปลือกจากเกษตรกรไว้ก่อนแล้วเจ้าหน้าที่ของ อคส./  
อ.ต.ก. ออกใบประทวนให้ในภายหลัง หากมีการรับฝากข้าวเปลือกไว้ให้ถือว่าเป็นข้าวของโรงสี มิใช่ข้าวที่  
รับจำนำของรัฐบาล

4) ห้ามมิให้โรงสีที่เข้าร่วมโครงการนำข้าวที่ อคส./อ.ต.ก. ฝากเก็บไว้ไปเก็บไว้  
ในสถานที่อื่นนอกจากบริเวณโรงสีที่เข้าร่วมโครงการ

5) ห้ามมิให้นำข้าวสารที่ไม่ได้แปรสภาพจากข้าวเปลือกที่จำนำหรือข้าวสารของ  
โรงสีอื่น (เป่าเกา) มาส่งมอบเข้าโกดังกลางของ อคส./อ.ต.ก. โดยเด็ดขาด

6) ปริมาณข้าวเปลือกที่โรงสีจะรับฝาก ณ เวลาใดเวลาหนึ่ง จะต้องไม่ปริมาณไม่เกิน  
30 เท่าของกำลังการผลิตที่ระบุไว้ใน รง.4 หรือตามปริมาณที่ได้รับจัดสรร



7) โรงสีที่เข้าร่วมโครงการจะต้องส่งมอบข้าวสารในการเข้าร่วมโครงการที่ผ่านมาครบถ้วนก่อนวันปิดรับสมัครเข้าร่วมโครงการ

(4) สำหรับสหกรณ์การเกษตร ที่เข้าร่วมโครงการจะต้องมีศักยภาพในการรับฝากและสีแปรสภาพข้าวเปลือกได้ รวมทั้งต้องได้รับการรับรองจากกรมส่งเสริมสหกรณ์ว่าเป็นผู้มีความสามารถเข้าร่วมโครงการได้ โดยให้ใช้คณะกรรมการดำเนินการของสหกรณ์ที่คณะ เป็นผู้ค้ำประกันการเข้าร่วมโครงการ

(5) การกำกับดูแล

1) อนุมัติในหลักการให้รัฐมนตรีว่าการกระทรวงพาณิชย์ รองประธาน กนข. เป็นผู้พิจารณาให้ความเห็นชอบผ่อนผันหลักเกณฑ์การรับจำนำข้าวเปลือกนาปรัง ปี 2546 เพื่อให้สามารถแก้ไขปัญหาได้ทันทั่วทั้งที่ และรายงาน กนข. ทราบต่อไป

2) ให้คณะกรรมการแก้ไขปัญหาเกษตรกรอันเนื่องมาจากผลิตผลการเกษตรระดับจังหวัด เป็นผู้กำกับดูแลในระดับจังหวัด เพื่อให้การรับจำนำเป็นไปด้วยความเรียบร้อยโปร่งใส โดยเฉพาะไม่ให้มีการสวมสิทธิของเกษตรกร เพื่อให้ประโยชน์ตกถึงมือเกษตรกรอย่างแท้จริง ตามเจตนารมณ์ของรัฐบาล

3) ให้ฝ่ายเลขานุการ กนข. ประสานกับหน่วยงานที่เกี่ยวข้อง พิจารณาจัดสายตรวจพิเศษ และเจ้าหน้าที่จากส่วนกลางเข้าไปตรวจสอบกำกับดูแลเป็นประจำอย่างต่อเนื่อง นอกเหนือจากการตรวจสอบและกำกับดูแลของคณะกรรมการฯ ระดับจังหวัด

4) ให้ อคส. และ อ.ต.ก. จ้างผู้ช่วยปฏิบัติงาน 2 คน และตัวแทนเกษตรกร 1 คน ประจำแต่ละจุดรับฝาก เพื่ออำนวยความสะดวกและดูแลการวัดความชื้น สิ่งเจือปน การชั่งน้ำหนัก เพื่อให้เกษตรกรได้รับประโยชน์ตามที่แท้จริง

5) ให้มีการกำกับดูแลออกไปประทวนและการจ่ายเงินของ ธ.ก.ส. ให้ได้ ภายใน 6 วันทำการ นับแต่วันที่เกษตรกรนำข้าวมาจำนำ

(6) การประชาสัมพันธ์ ให้ทำการประชาสัมพันธ์ให้เกษตรกรในพื้นที่เพาะปลูก ข้าวนาปรัง ได้ทราบการรับจำนำโดยทั่วถึง เพื่อให้เกษตรกรผู้ปลูกข้าวนาปรังได้รับประโยชน์จากการรับจำนำและป้องปรามมิให้มีการสวมสิทธิ รวมทั้งช่วยให้ระดับราคาข้าวเปลือกในท้องตลาดปรับตัวดีขึ้น

(7) การแปรสภาพและการระบายจำหน่าย

1) การแปรสภาพ ให้มีการสีแปรสภาพปกติในอัตราร้อยละ 40 ของปริมาณที่รับฝากเก็บในขณะนั้น และใช้สูตรอัตราแปรสภาพ การส่งมอบข้าวสาร การขนส่งและการขนย้ายจากโรงสี เข้าเก็บโกดังของ อคส. และ อ.ต.ก. ส่วนค่าใช้จ่ายในการสีแปรสภาพ ค่าขนส่ง ค่ากระสอบ และค่าใช้จ่ายอื่น ๆ ให้เป็นไปตามที่จ่ายจริง โดยค่าใช้จ่ายดังกล่าวให้ คิดคำนวณหักจากปลายข้าวและผลิตภัณฑ์ข้าวอื่น ๆ ที่ได้จากการสีแปรสภาพข้าวเปลือกเป็นข้าวสาร และหากมีส่วนที่เหลือจะต้องนำส่งต้นข้าวสารให้กับรัฐบาล รวมกับอัตราส่งมอบต้นข้าวจากการแปรสภาพข้าวเปลือกเป็นข้าวสารด้วย

2) การระบายข้าว มอบหมายให้รัฐมนตรีว่าการกระทรวงพาณิชย์รองประธาน กนข. เป็นผู้พิจารณาอนุมัติ ราคา ปริมาณ และหลักเกณฑ์เงื่อนไขอื่น ๆ ในการขายข้าวเปลือกและ ข้าวสารทั้งใน

และต่างประเทศในเวลาที่เหมาะสม ตามข้อเสนอของคณะอนุกรรมการพิจารณาระบายข้าวเปลือกหรือคณะอนุกรรมการจำหน่ายข้าวสารแล้วแต่กรณี ซึ่งทั้งสองคณะ ประกอบด้วย ผู้แทนกรมการค้าต่างประเทศ กรมการค้าภายใน ธ.ก.ส. อคส. และ อ.ต.ก. และรายงานให้ กนช. ทราบต่อไป

#### 7. ผลการดำเนินงาน

ผลการรับจำนำตั้งแต่ 1 พย. 45 - 6 มีค. 46 มีปริมาณทั้งสิ้น 3,513,701 ตัน เป็นข้าวเปลือกเจ้า จำนวน 2,708,352 ตัน ข้าวเปลือกหอมมะลิ จำนวน 683,124 ตัน และข้าวเปลือกเหนียว จำนวน 122,225 ตัน ซึ่งเป็นการรับจำนำโดย อคส. จำนวน 1,137,218 ตัน และ อ.ต.ก. 1,690,724 ตัน และ ธ.ก.ส. จำนวน 687,757 ตัน โดยมีโรงสีที่สมัครเข้าร่วมโครงการและเปิดรับจำนำ จำนวน 575 โรง ใน 63 จังหวัด

~~~~~

สำนักส่งเสริมการค้าสินค้าเกษตร  
กรมการค้าภายใน  
มีนาคม 2546

## ราคาข้าวเปลือกหอมมะลิ ที่โรงสีรับซื้อในส่วนภูมิภาค

หน่วย : บาท/ตัน

| ปี   | มก.   | กท.   | มฉ.   | เมย.  | พค.   | มิย.  | กค.   | ตค.   | กย.   | ตค.   | พย.   | ธค.   | เฉลี่ย |
|------|-------|-------|-------|-------|-------|-------|-------|-------|-------|-------|-------|-------|--------|
| 2534 | 3,620 | 3,847 | 3,855 | 3,771 | 3,810 | 3,962 | 4,186 | 4,474 | 4,500 | 4,550 | 4,502 | 4,488 | 4,130  |
| 2535 | 3,915 | 4,275 | 4,250 | 4,347 | 4,517 | 4,652 | 4,976 | 4,942 | 4,790 | 4,720 | 4,850 | 4,176 | 4,534  |
| 2536 | 4,297 | 4,450 | 4,376 | 4,369 | 4,395 | 4,450 | 4,698 | 4,787 | 4,850 | 4,774 | 4,850 | 4,617 | 4,576  |
| 2537 | 4,952 | 5,082 | 4,909 | 4,874 | 4,900 | 4,880 | 4,790 | 4,850 | 4,850 | 4,850 | 4,850 | 3,972 | 4,813  |
| 2538 | 4,062 | 4,137 | 4,115 | 4,117 | 4,200 | 4,355 | 4,806 | 4,951 | 4,957 | 5,184 | 4,642 | 4,658 | 4,515  |
| 2539 | 4,810 | 4,850 | 4,850 | 5,105 | 5,326 | 5,697 | 5,786 | 6,119 | 6,969 | 6,992 | 6,900 | 6,172 | 5,798  |
| 2540 | 6,825 | 7,214 | 7,819 | 7,950 | 7,990 | 8,340 | 9,174 | 9,651 | 9,215 | 8,785 | 6,835 | 7,140 | 8,078  |
| 2541 | 9,352 | 9,508 | 8,909 | 8,738 | 8,709 | 8,664 | 8,501 | 8,388 | 8,041 | 7,258 | 6,332 | 6,298 | 8,225  |
| 2542 | 6,855 | 6,685 | 6,603 | 6,462 | 6,614 | 6,638 | 6,958 | 7,436 | 8,455 | 8,354 | 7,850 | 6,676 | 7,132  |
| 2543 | 6,743 | 6,781 | 6,885 | 6,977 | 7,311 | 7,477 | 8,005 | 8,135 | 8,177 | 8,146 | 7,289 | 6,413 | 7,362  |
| 2544 | 6,583 | 6,389 | 6,085 | 6,140 | 5,933 | 5,750 | 5,711 | 5,170 | 4,929 | 5,151 | 4,867 | 4,822 | 5,628  |
| 2545 | 5,216 | 5,410 | 5,472 | 5,550 | 5,625 | 6,248 | 6,735 | 6,785 | 6,874 | 6,758 | 6,340 | 6,375 | 6,116  |
| 2546 | 6,425 | 6,778 |       |       |       |       |       |       |       |       |       |       | 6,602  |

หมายเหตุ เป็นราคารับซื้อเฉลี่ยหน้าโรงสีจังหวัดสุรินทร์ อุตรดิตถ์ อุบลราชธานี และนครราชสีมา

## ราคาข้าวเปลือกเหนียว (เมล็ดยาว) ที่โรงสีรับซื้อในส่วนภูมิภาค

หน่วย : บาท/ตัน

| ปี   | มก.   | กท.   | มฉ.   | เมย.  | พค.   | มิย.  | กค.   | ตค.   | กย.   | ตค.   | พย.   | ธค.   | เฉลี่ย |
|------|-------|-------|-------|-------|-------|-------|-------|-------|-------|-------|-------|-------|--------|
| 2534 | 3,354 | 3,550 | 3,512 | 3,376 | 3,336 | 3,537 | 3,907 | 4,388 | 4,317 | 4,070 | 3,907 | 3,613 | 3,739  |
| 2535 | 3,707 | 4,178 | 4,173 | 4,176 | 4,397 | 4,272 | 4,273 | 4,152 | 3,941 | 3,649 | 3,413 | 3,694 | 4,002  |
| 2536 | 3,571 | 3,850 | 3,776 | 3,730 | 3,684 | 3,412 | 3,359 | 3,205 | 3,268 | 3,486 | 3,754 | 3,614 | 3,559  |
| 2537 | 3,861 | 3,843 | 3,678 | 3,799 | 3,755 | 3,684 | 3,684 | 3,741 | 3,875 | 3,875 | 3,450 | 3,493 | 3,728  |
| 2538 | 3,578 | 3,683 | 3,684 | 3,943 | 4,186 | 4,394 | 4,807 | 5,013 | 4,805 | 4,838 | 4,254 | 4,495 | 4,307  |
| 2539 | 4,800 | 4,771 | 4,770 | 4,820 | 4,874 | 5,037 | 4,964 | 5,280 | 5,828 | 5,108 | 5,008 | 5,180 | 5,037  |
| 2540 | 5,796 | 6,169 | 6,338 | 6,338 | 6,513 | 6,863 | 7,638 | 8,206 | 8,321 | 8,589 | 7,993 | 7,234 | 7,167  |
| 2541 | 8,491 | 8,521 | 7,880 | 7,970 | 8,099 | 8,033 | 7,971 | 7,880 | 7,730 | 7,155 | 6,263 | 6,000 | 7,666  |
| 2542 | 5,831 | 5,536 | 5,241 | 5,033 | 5,174 | 4,877 | 4,783 | 4,997 | 5,304 | 4,876 | 4,562 | 4,790 | 5,084  |
| 2543 | 4,667 | 4,549 | 4,528 | 4,706 | 4,831 | 4,828 | 5,068 | 5,203 | 5,208 | 5,295 | 5,111 | 4,997 | 4,916  |
| 2544 | 5,467 | 5,612 | 5,550 | 5,651 | 5,795 | 5,948 | 6,018 | 5,830 | 5,750 | 5,509 | 4,739 | 5,006 | 5,573  |
| 2545 | 5,063 | 5,124 | 5,112 | 5,374 | 5,657 | 5,781 | 5,913 | 6,155 | 6,293 | 6,073 | 5,568 | 5,236 | 5,612  |
| 2546 | 5,397 | 5,774 |       |       |       |       |       |       |       |       |       |       | 5,586  |

หมายเหตุ เป็นราคารับซื้อเฉลี่ยหน้าโรงสีจังหวัดอุดรธานี

ที่มา : สำนักงานการค้าภายในจังหวัด

สำนักส่งเสริมการค้าสินค้าเกษตร

ราคาข้าวเปลือกเจ้าหน้าปี 5% ตลาดกลางก้านันทรง

FILE : PX003

หน่วย : บาท/ตัน

| ปี   | มก.   | กพ.   | มีค.  | เมษ.  | พค.   | มิย.  | กค.   | ตค.   | กย.   | ตล.   | พย.   | ธค.   | เฉลี่ย |
|------|-------|-------|-------|-------|-------|-------|-------|-------|-------|-------|-------|-------|--------|
| 2535 | 3,890 | 3,938 | 3,949 | 3,975 | 3,896 | 3,879 | 3,940 | 3,950 | 3,983 | 3,983 | 3,782 | 3,729 | 3,908  |
| 2536 | 3,404 | 3,396 | 3,269 | 3,093 | 2,725 | 2,782 | 2,906 | 3,123 | 3,125 | 3,264 | 4,257 | 4,044 | 3,282  |
| 2537 | 4,335 | 4,471 | 4,263 | 4,238 | 3,849 | 3,766 | 3,836 | 4,408 | 4,075 | 3,812 | 3,775 | 3,696 | 4,044  |
| 2538 | 3,835 | 3,886 | 3,869 | 3,925 | 4,039 | 4,549 | 5,001 | 5,125 | 5,246 | 5,482 | 4,655 | 4,722 | 4,528  |
| 2539 | 5,137 | 5,075 | 5,075 | 5,075 | 5,075 |       |       |       |       |       |       | 4,855 | 5,049  |
| 2540 | 5,085 | 5,028 | 5,048 | 4,891 |       |       |       |       |       |       |       |       | 5,013  |
| 2541 | 7,253 | 7,494 | 6,650 |       |       |       |       |       |       |       |       |       | 7,132  |
| 2542 | 6,271 | 6,050 |       |       |       |       |       |       |       |       |       |       |        |
| 2543 | 4,824 | 4,975 |       |       |       |       |       |       |       |       |       | 4,720 | 5,680  |
| 2544 | 4,550 | 4,550 | 4,550 |       |       |       |       |       |       |       |       | 4,550 | 4,783  |
| 2545 | 4,624 | 4,761 | 4,650 |       |       |       |       |       |       |       | 4,450 | 4,553 | 4,531  |
| 2546 | 4,732 | 4,750 |       |       |       |       |       |       |       | 4,750 | 4,750 | 4,700 | 4,707  |
|      |       |       |       |       |       |       |       |       |       |       |       |       | 4,741  |

ราคาข้าวเปลือกเจ้าหน้าปี 5% ตลาดกลางจังหวัดพิษณุโลก

| ปี   | มก.   | กพ.   | มีค.  | เมษ.  | พค.   | มิย.  | กค.   | ตค.   | กย.   | ตล.   | พย.   | ธค.   | เฉลี่ย |
|------|-------|-------|-------|-------|-------|-------|-------|-------|-------|-------|-------|-------|--------|
| 2535 | 3,815 | 3,831 | 3,825 | 3,794 | 3,734 | 3,730 | 3,903 | 3,934 | 3,806 | 3,743 | 3,717 | 3,478 | 3,776  |
| 2536 | 3,252 | 3,341 | 3,122 | 2,783 | 2,636 | 2,598 | 2,785 | 3,035 | 3,063 | 3,264 | 3,986 | 3,904 | 3,147  |
| 2537 | 4,264 | 4,411 | 3,846 | 3,495 | 3,342 | 3,766 | 3,836 | 4,025 | 3,953 | 3,842 | 3,551 | 3,490 | 3,818  |
| 2538 | 3,578 | 3,700 | 3,810 | 3,792 | 3,945 | 4,394 | 4,866 | 5,152 | 5,130 | 5,235 | 4,364 | 4,488 | 4,371  |
| 2539 | 4,968 | 4,900 | 4,864 | 4,681 | 4,703 |       |       |       |       |       |       | 4,448 | 4,761  |
| 2540 | 5,143 | 5,134 | 5,090 | 4,958 | 4,875 |       |       |       |       |       |       | 6,050 | 5,208  |
| 2541 | 6,956 | 7,350 |       |       |       |       |       |       |       |       |       | 5,435 | 6,580  |
| 2542 | 6,057 | 5,668 | 5,465 |       |       |       |       |       |       |       |       |       |        |
| 2543 | 4,850 | 4,958 | 4,799 | 4,472 |       |       |       |       |       |       | 4,915 | 4,725 | 5,366  |
| 2544 | 4,186 | 4,267 | 4,127 |       |       |       |       |       |       |       | 4,715 | 4,132 | 4,654  |
| 2545 | 4,405 | 4,650 | 4,650 | 4,650 |       |       |       |       |       |       | 4,328 | 4,289 | 4,239  |
| 2546 | 4,593 | 4,646 |       |       |       |       |       |       |       | 4,706 | 4,627 | 4,475 | 4,615  |
|      |       |       |       |       |       |       |       |       |       |       |       |       | 4,620  |

ราคาข้าวเปลือกหน้าปี 5% เฉลี่ยตลาดกลางก้านันทรงและตลาดกลางจังหวัดพิษณุโลก

| ปี   | มก.   | กพ.   | มีค.  | เมษ.  | พค.   | มิย.  | กค.   | ตค.   | กย.   | ตล.   | พย.   | ธค.   | เฉลี่ย |
|------|-------|-------|-------|-------|-------|-------|-------|-------|-------|-------|-------|-------|--------|
| 2535 | 3,853 | 3,885 | 3,887 | 3,885 | 3,815 | 3,805 | 3,922 | 3,942 | 3,895 | 3,863 | 3,750 | 3,604 | 3,842  |
| 2536 | 3,328 | 3,369 | 3,196 | 2,938 | 2,681 | 2,690 | 2,846 | 3,079 | 3,094 | 3,264 | 4,122 | 3,974 | 3,215  |
| 2537 | 4,300 | 4,441 | 4,055 | 3,867 | 3,596 | 3,766 | 3,836 | 4,217 | 4,014 | 3,827 | 3,663 | 3,593 | 3,931  |
| 2538 | 3,707 | 3,793 | 3,840 | 3,859 | 3,992 | 4,472 | 4,934 | 5,139 | 5,188 | 5,359 | 4,510 | 4,605 | 4,450  |
| 2539 | 5,053 | 4,988 | 4,970 | 4,878 | 4,889 |       |       |       |       |       |       | 4,652 | 4,905  |
| 2540 | 5,114 | 5,081 | 5,069 | 4,925 | 4,875 |       |       |       |       |       |       | 6,050 | 5,186  |
| 2541 | 7,105 | 7,422 | 6,650 |       |       |       |       |       |       |       |       | 5,435 | 6,653  |
| 2542 | 6,164 | 5,859 | 5,465 |       |       |       |       |       |       |       |       |       |        |
| 2543 | 4,837 | 4,967 | 4,799 | 4,472 |       |       |       |       |       |       | 4,915 | 4,723 | 5,425  |
| 2544 | 4,368 | 4,409 | 4,339 |       |       |       |       |       |       |       | 4,715 | 4,341 | 4,688  |
| 2545 | 4,514 | 4,706 | 4,650 | 4,650 |       |       |       |       |       |       | 4,389 | 4,421 | 4,385  |
| 2546 | 4,663 | 4,698 |       |       |       |       |       |       |       | 4,728 | 4,688 | 4,588 | 4,656  |
|      |       |       |       |       |       |       |       |       |       |       |       |       | 4,681  |

สำนักงานส่งเสริมการค้าสินค้าเกษตร

## ราคาข้าวเปลือกเจ้านาปรัง ความชื้น 15% ตลาดก้านทรง

| ปี   | หน่วย : บาท/ตัน |       |       |       |       |       |       |       |       |       |       |       |        |
|------|-----------------|-------|-------|-------|-------|-------|-------|-------|-------|-------|-------|-------|--------|
|      | มค.             | กพ.   | มีค.  | เมย.  | พค.   | มิย.  | กค.   | ตค.   | กย.   | ตค.   | พย.   | ธค.   | เฉลี่ย |
| 2534 |                 |       |       |       | 3,827 | 3,860 | 4,262 | 4,239 | 4,128 | 3,907 | 3,894 | 3,808 | 3,991  |
| 2535 |                 |       |       |       | 3,415 | 3,418 | 3,717 | 3,754 | 3,688 | 3,509 | 3,538 | 3,425 | 3,558  |
| 2536 |                 |       |       | 2,350 | 2,456 | 2,600 | 2,865 | 3,011 | 3,000 | 3,363 |       |       | 2,806  |
| 2537 |                 |       |       | 3,745 | 3,081 | 3,060 | 3,342 | 3,788 | 3,803 | 3,821 | 3,850 |       | 3,561  |
| 2538 |                 |       |       | 3,707 | 3,913 | 4,542 | 4,961 | 4,879 | 4,950 | 5,237 | 4,705 |       | 4,612  |
| 2539 |                 |       | 4,950 | 4,338 | 4,475 | 4,800 | 4,781 | 4,493 | 4,692 | 4,336 | 4,296 | 4,356 | 4,552  |
| 2540 |                 |       | 4,494 | 4,269 | 4,389 | 4,375 | 4,794 | 5,125 | 5,228 | 5,563 | 5,500 | 5,956 | 4,969  |
| 2541 | 6,575           | 6,770 | 6,599 | 6,681 | 6,568 | 7,211 | 7,281 | 7,400 | 7,296 | 6,495 | 5,544 | 5,679 | 6,675  |
| 2542 | 6,213           | 5,611 | 5,368 | 4,859 | 4,840 | 5,200 | 5,303 | 5,248 | 4,997 | 4,671 | 4,655 | 4,797 | 5,147  |
| 2543 | 4,825           |       | 4,659 | 4,419 | 4,561 | 4,674 | 4,380 | 4,450 | 4,025 | 4,245 | 4,322 | 4,385 | 4,450  |
| 2544 | 4,498           | 4,492 | 4,273 | 4,185 | 4,250 | 4,385 | 4,450 | 4,160 | 4,330 | 4,345 | 4,344 | -     | 4,337  |
| 2545 | -               | -     | 4,576 | 4,606 | 4,845 | 4,956 | 4,750 | 4,640 | 4,650 | 4,681 |       |       | 4,729  |

## ราคาข้าวเปลือกเจ้านาปรัง ความชื้น 15% ตลาดกลางจังหวัดพิษณุโลก

| ปี   | หน่วย : บาท/ตัน |       |       |       |       |       |       |       |       |       |       |       |        |
|------|-----------------|-------|-------|-------|-------|-------|-------|-------|-------|-------|-------|-------|--------|
|      | มค.             | กพ.   | มีค.  | เมย.  | พค.   | มิย.  | กค.   | ตค.   | กย.   | ตค.   | พย.   | ธค.   | เฉลี่ย |
| 2534 |                 |       |       | 3,705 | 3,761 | 3,775 | 4,061 | 4,193 | 4,085 | 3,777 | 3,767 | 3,704 | 3,870  |
| 2535 |                 |       | 3,725 | 3,687 | 3,572 | 3,323 | 3,592 | 3,634 | 3,506 | 3,443 | 3,422 | 3,275 | 3,518  |
| 2536 |                 |       | 2,725 | 2,508 | 2,309 | 2,417 | 2,714 | 2,959 | 3,003 | 3,042 |       |       | 2,710  |
| 2537 |                 |       |       | 3,495 | 3,070 | 2,823 | 3,163 | 3,683 | 3,713 | 3,608 |       |       | 3,365  |
| 2538 |                 |       | 3,752 | 4,648 | 3,790 | 4,336 | 4,786 | 4,780 | 4,687 | 5,037 | 4,413 |       | 4,470  |
| 2539 |                 |       | 4,655 | 4,035 | 4,032 | 4,449 | 4,644 | 4,444 | 4,530 | 4,518 | 4,308 | 4,294 | 4,391  |
| 2540 |                 |       | 4,670 | 4,100 | 4,578 | 4,625 | 5,060 | 5,072 | 5,157 | 5,570 | 5,075 | 5,850 | 4,976  |
| 2541 | 7,437           | 7,126 | 6,231 | 6,695 | 6,599 | 7,267 | 7,186 | 7,286 | 7,148 | 6,164 | 5,192 | 5,488 | 6,652  |
| 2542 | 6,020           | 5,560 | 5,131 | 4,532 | 4,714 | 5,141 | 5,098 | 5,070 | 4,780 | 4,348 | 4,552 | 4,585 | 4,961  |
| 2543 | 4,740           | 4,889 | 4,677 | 4,316 | 4,173 | 4,123 | 4,080 | 4,221 | 3,775 | 4,192 | 4,177 | 4,156 | 4,293  |
| 2544 | 4,198           | 4,212 | 4,050 | 3,916 | 4,030 | 4,225 | 4,310 | 4,198 | 4,298 | 4,250 | 4,225 | 4,303 | 4,185  |
| 2545 | 4,439           | 4,617 | 4,571 | 4,589 | 4,610 | 4,635 | 4,492 | 4,410 | 4,425 | 4,492 |       |       | 4,528  |

## ราคาข้าวเปลือกนาปรัง ความชื้น 15% เฉลี่ย ตลาดก้านทรงและจังหวัดพิษณุโลก

| ปี   | หน่วย : บาท/ตัน |       |       |       |       |       |       |       |       |       |       |       |        |
|------|-----------------|-------|-------|-------|-------|-------|-------|-------|-------|-------|-------|-------|--------|
|      | มค.             | กพ.   | มีค.  | เมย.  | พค.   | มิย.  | กค.   | ตค.   | กย.   | ตค.   | พย.   | ธค.   | เฉลี่ย |
| 2534 |                 |       |       | 3,705 | 3,794 | 3,818 | 4,162 | 4,216 | 4,107 | 3,842 | 3,831 | 3,756 | 3,915  |
| 2535 |                 |       | 3,725 | 3,687 | 3,494 | 3,371 | 3,655 | 3,694 | 3,597 | 3,476 | 3,480 | 3,350 | 3,553  |
| 2536 |                 |       | 2,725 | 2,429 | 2,383 | 2,509 | 2,790 | 2,985 | 3,002 | 3,203 |       |       | 2,753  |
| 2537 |                 |       |       | 2,620 | 3,076 | 2,942 | 3,253 | 3,736 | 3,758 | 3,715 | 3,850 |       | 3,369  |
| 2538 |                 |       | 3,752 | 3,678 | 3,852 | 4,439 | 4,874 | 4,830 | 4,819 | 5,137 | 4,559 |       | 4,438  |
| 2539 |                 |       | 4,803 | 4,187 | 4,254 | 4,625 | 4,713 | 4,469 | 4,611 | 4,427 | 4,302 | 3,838 | 4,423  |
| 2540 |                 |       | 4,582 | 4,185 | 4,484 | 4,500 | 4,927 | 5,098 | 5,193 | 5,567 | 5,603 | 5,903 | 5,004  |
| 2541 | 7,006           | 6,948 | 6,415 | 6,688 | 6,584 | 7,239 | 7,234 | 7,343 | 7,208 | 6,301 | 5,368 | 5,583 | 6,660  |
| 2542 | 6,117           | 5,586 | 5,250 | 4,696 | 4,777 | 5,170 | 5,201 | 5,159 | 4,888 | 4,510 | 4,604 | 4,691 | 5,054  |
| 2543 | 4,787           | 4,889 | 4,668 | 4,368 | 4,367 | 4,398 | 4,230 | 4,336 | 3,900 | 4,218 | 4,250 | 4,271 | 4,390  |
| 2544 | 4,348           | 4,352 | 4,162 | 4,050 | 4,140 | 4,305 | 4,380 | 4,179 | 4,314 | 4,298 | 4,284 | 4,303 | 4,260  |
| 2545 | 4,439           | 4,617 | 4,574 | 4,598 | 4,728 | 4,793 | 4,621 | 4,525 | 4,538 | 4,587 |       |       | 4,602  |

## ราคาขายส่งข้าวสารหอมมะลิ 100% ชั้น 2 ในตลาดกรุงเทพมหานคร

หน่วย : บาท/100 กก.

| ปี   | มค.   | กพ.   | มีค.  | เมย.  | พค.   | มิย.  | กค.   | ตค.   | กย.   | ตล.   | พย.   | ธค.   | เฉลี่ย |
|------|-------|-------|-------|-------|-------|-------|-------|-------|-------|-------|-------|-------|--------|
| 2534 | 798   | 868   | 845   | 820   | 824   | 819   | 863   | 893   | 905   | 902   | 900   | 928   | 864    |
| 2535 | 810   | 845   | 824   | 840   | 879   | 906   | 953   | 941   | 935   | 933   | 937   | 994   | 900    |
| 2536 | 1,010 | 871   | 860   | 864   | 871   | 902   | 940   | 935   | 951   | 960   | 1,031 | 1,039 | 936    |
| 2537 | 1,167 | 1,150 | 1,058 | 1,071 | 1,040 | 1,036 | 1,026 | 1,042 | 1,031 | 1,025 | 989   | 829   | 1,039  |
| 2538 | 1,015 | 1,075 | 1,075 | 957   | 815   | 880   | 941   | 921   | 935   | 1,043 | 1,019 | 1,021 | 975    |
| 2539 | 1,038 | 1,079 | 1,086 | 1,074 | 1,056 | 1,085 | 1,108 | 1,197 | 1,410 | 1,042 | 1,405 | 1,420 | 1,167  |
| 2540 | 1,484 | 1,580 | 1,754 | 1,720 | 1,788 | 1,891 | 2,101 | 2,156 | 2,080 | 1,910 | 1,758 | 1,936 | 1,847  |
| 2541 | 2,564 | 2,386 | 2,156 | 2,068 | 2,088 | 2,033 | 1,896 | 1,810 | 1,698 | 1,518 | 1,422 | 1,430 | 1,922  |
| 2542 | 1,454 | 1,423 | 1,378 | 1,348 | 1,378 | 1,370 | 1,476 | 1,563 | 1,908 | 1,850 | 1,721 | 1,530 | 1,533  |
| 2543 | 1,520 | 1,531 | 1,543 | 1,563 | 1,727 | 1,840 | 2,028 | 2,015 | 1,983 | 1,970 | 1,910 | 1,887 | 1,793  |
| 2544 | 1,443 | 1,345 | 1,306 | 1,297 | 1,227 | 1,145 | 1,117 | 996   | 952   | 1,032 | 1,088 | 1,031 | 1,165  |
| 2545 | 1,021 | 1,053 | 1,044 | 1,050 | 1,105 | 1,219 | 1,309 | 1,311 | 1,345 | 1,275 | 1,278 | 1,252 | 1,189  |
| 2546 | 1,359 | 1,440 |       |       |       |       |       |       |       |       |       |       | 1,400  |

## ราคาขายส่งปลายข้าวสารหอมมะลิในตลาดกรุงเทพมหานคร

หน่วย : บาท/100 กก.

| ปี   | มค. | กพ. | มีค. | เมย. | พค. | มิย. | กค. | ตค. | กย. | ตล. | พย. | ธค. | เฉลี่ย |
|------|-----|-----|------|------|-----|------|-----|-----|-----|-----|-----|-----|--------|
| 2534 | 375 | 431 | 404  | 409  | 407 | 379  | 402 | 430 | 456 | 451 | 429 | 422 | 416    |
| 2535 | 423 | 430 | 432  | 431  | 428 | 436  | 439 | 439 | 429 | 427 | 428 | 400 | 429    |
| 2536 | 391 | 397 | 364  | 341  | 330 | 338  | 351 | 364 | 371 | 371 | 384 | 362 | 364    |
| 2537 | 349 | 361 | 367  | 368  | 373 | 384  | 412 | 463 | 484 | 501 | 499 | 515 | 423    |
| 2538 | 535 | 497 | 511  | 515  | 545 | 643  | 686 | 659 | 661 | 689 | 685 | 631 | 605    |
| 2539 | 613 | 586 | 602  | 570  | 589 | 583  | 552 | 506 | 547 | 513 | 502 | 480 | 554    |
| 2540 | 518 | 564 | 591  | 591  | 608 | 610  | 645 | 661 | 694 | 677 | 668 | 809 | 636    |
| 2541 | 886 | 821 | 768  | 782  | 802 | 823  | 832 | 892 | 945 | 914 | 788 | 800 | 838    |
| 2542 | 826 | 822 | 825  | 824  | 827 | 824  | 839 | 812 | 825 | 812 | 712 | 616 | 797    |
| 2543 | 601 | 603 | 605  | 611  | 585 | 569  | 591 | 610 | 598 | 622 | 579 | 569 | 595    |
| 2544 | 572 | 582 | 624  | 651  | 692 | 757  | 781 | 810 | 802 | 805 | 712 | 685 | 706    |
| 2545 | 722 | 704 | 682  | 680  | 671 | 672  | 680 | 697 | 713 | 712 | 697 | 670 | 692    |
| 2546 | 636 | 650 |      |      |     |      |     |     |     |     |     |     | 643    |

ที่มา : สำนักส่งเสริมการค้าสินค้าเกษตร

## ราคาขายส่งข้าวสารเจ้า 100 % ชั้น 2 ตลาดกรุงเทพมหานคร

File : PX006

หน่วย : บาท/100 กก.

| ปี   | มค.   | กพ.   | มีค.  | เมย.  | พค.   | มิย.  | กค.   | สค.   | กย.   | ตค.   | พย. | ธค.   | เฉลี่ย |
|------|-------|-------|-------|-------|-------|-------|-------|-------|-------|-------|-----|-------|--------|
| 2534 | 735   | 795   | 766   | 709   | 712   | 728   | 753   | 744   | 722   | 670   | 644 | 648   | 719    |
| 2535 | 666   | 670   | 682   | 680   | 664   | 661   | 681   | 654   | 620   | 601   | 615 | 623   | 651    |
| 2536 | 638   | 616   | 584   | 473   | 421   | 448   | 472   | 499   | 494   | 640   | 782 | 799   | 572    |
| 2537 | 905   | 881   | 684   | 638   | 543   | 501   | 539   | 587   | 611   | 620   | 623 | 618   | 646    |
| 2538 | 656   | 665   | 676   | 661   | 682   | 760   | 818   | 796   | 863   | 924   | 803 | 813   | 760    |
| 2539 | 880   | 888   | 886   | 814   | 819   | 848   | 875   | 804   | 790   | 757   | 768 | 797   | 827    |
| 2540 | 880   | 863   | 807   | 753   | 795   | 792   | 905   | 864   | 926   | 956   | 933 | 1,122 | 883    |
| 2541 | 1,450 | 1,287 | 1,156 | 1,178 | 1,213 | 1,324 | 1,319 | 1,304 | 1,270 | 1,078 | 941 | 970   | 1,208  |
| 2542 | 1,058 | 987   | 902   | 828   | 854   | 898   | 900   | 886   | 876   | 819   | 851 | 846   | 892    |
| 2543 | 858   | 892   | 821   | 770   | 751   | 742   | 716   | 718   | 709   | 766   | 769 | 758   | 773    |
| 2544 | 755   | 748   | 729   | 716   | 720   | 740   | 743   | 724   | 729   | 719   | 741 | 752   | 735    |
| 2545 | 807   | 825   | 786   | 797   | 833   | 828   | 782   | 767   | 763   | 782   | 776 | 777   | 794    |
| 2546 | 824   | 832   |       |       |       |       |       |       |       |       |     |       | 828    |

## ราคาขายส่งข้าวสารเจ้า 5% ตลาดกรุงเทพมหานคร

หน่วย : บาท/100 กก.

| ปี   | มค.   | กพ.   | มีค.  | เมย.  | พค.   | มิย.  | กค.   | สค.   | กย.   | ตค.   | พย. | ธค.   | เฉลี่ย |
|------|-------|-------|-------|-------|-------|-------|-------|-------|-------|-------|-----|-------|--------|
| 2533 | 664   | 717   | 696   | 652   | 625   | 612   | 609   | 613   | 611   | 656   | 629 | 622   | 642    |
| 2534 | 712   | 772   | 740   | 680   | 682   | 698   | 723   | 716   | 698   | 644   | 637 | 620   | 694    |
| 2535 | 640   | 645   | 660   | 654   | 630   | 623   | 650   | 625   | 593   | 572   | 588 | 595   | 623    |
| 2536 | 614   | 569   | 504   | 441   | 398   | 418   | 444   | 471   | 464   | 574   | 691 | 674   | 522    |
| 2537 | 798   | 759   | 558   | 556   | 498   | 458   | 499   | 554   | 585   | 589   | 598 | 598   | 588    |
| 2538 | 635   | 642   | 653   | 630   | 658   | 738   | 789   | 764   | 838   | 898   | 776 | 790   | 734    |
| 2539 | 860   | 855   | 820   | 740   | 753   | 776   | 842   | 770   | 759   | 722   | 730 | 758   | 782    |
| 2540 | 838   | 822   | 769   | 710   | 735   | 748   | 852   | 828   | 883   | 923   | 907 | 1,090 | 842    |
| 2541 | 1,401 | 1,233 | 1,119 | 1,140 | 1,162 | 1,288 | 1,254 | 1,238 | 1,230 | 1,043 | 910 | 927   | 1,162  |
| 2542 | 1,022 | 949   | 868   | 799   | 822   | 866   | 873   | 859   | 831   | 780   | 816 | 819   | 859    |
| 2543 | 824   | 833   | 767   | 724   | 687   | 689   | 684   | 694   | 679   | 745   | 742 | 731   | 733    |
| 2544 | 730   | 724   | 700   | 671   | 675   | 694   | 707   | 696   | 710   | 702   | 714 | 726   | 704    |
| 2545 | 785   | 800   | 764   | 773   | 803   | 799   | 758   | 745   | 740   | 751   | 751 | 750   | 768    |
| 2546 | 794   | 797   |       |       |       |       |       |       |       |       |     |       | 796    |

## ราคาขายส่งปลายข้าวขาว A-1เลิศ(ใหม่) ตลาดกรุงเทพมหานคร

หน่วย : บาท/100 กก.

| ปี   | มค. | กพ. | มีค. | เมย. | พค. | มิย. | กค. | สค. | กย. | ตค. | พย. | ธค. | เฉลี่ย |
|------|-----|-----|------|------|-----|------|-----|-----|-----|-----|-----|-----|--------|
| 2534 | 372 | 422 | 403  | 408  | 402 | 378  | 401 | 426 | 448 | 445 | 427 | 422 | 413    |
| 2535 | 430 | 428 | 429  | 426  | 399 | 385  | 397 | 416 | 401 | 390 | 392 | 364 | 405    |
| 2536 | 377 | 391 | 358  | 334  | 323 | 325  | 330 | 356 | 363 | 362 | 372 | 344 | 353    |
| 2537 | 335 | 344 | 344  | 347  | 357 | 372  | 401 | 452 | 480 | 495 | 491 | 512 | 411    |
| 2538 | 532 | 494 | 507  | 511  | 542 | 640  | 685 | 657 | 657 | 686 | 681 | 628 | 602    |
| 2539 | 608 | 581 | 598  | 555  | 564 | 541  | 524 | 477 | 494 | 478 | 474 | 477 | 531    |
| 2540 | 502 | 536 | 552  | 511  | 507 | 514  | 575 | 620 | 669 | 663 | 650 | 798 | 591    |
| 2541 | 873 | 798 | 717  | 699  | 698 | 770  | 818 | 888 | 934 | 906 | 782 | 792 | 806    |
| 2542 | 794 | 718 | 677  | 618  | 625 | 690  | 724 | 728 | 683 | 604 | 597 | 522 | 665    |
| 2543 | 531 | 531 | 520  | 504  | 495 | 486  | 519 | 533 | 540 | 533 | 510 | 515 | 518    |
| 2544 | 534 | 524 | 497  | 501  | 522 | 545  | 585 | 589 | 612 | 602 | 541 | 541 | 549    |
| 2545 | 581 | 588 | 596  | 595  | 591 | 586  | 580 | 579 | 595 | 642 | 631 | 609 | 598    |
| 2546 | 595 | 591 |      |      |     |      |     |     |     |     |     |     | 593    |

## ราคาขายส่งข้าวสารเจ้า 25%เลิศ ในตลาดกรุงเทพมหานคร

px006-2

หน่วย : บาท/100 กก.

| ปี   | มค.   | กพ.   | มีค.  | เมย.  | พค.   | มิย.  | กค.   | ตค.   | กย.   | ตล.   | พย. | ธค.   | เฉลี่ย |
|------|-------|-------|-------|-------|-------|-------|-------|-------|-------|-------|-----|-------|--------|
| 2534 | 590   | 646   | 606   | 555   | 577   | 585   | 601   | 593   | 585   | 535   | 529 | 513   | 576    |
| 2535 | 535   | 551   | 591   | 596   | 580   | 571   | 592   | 567   | 547   | 525   | 539 | 537   | 561    |
| 2536 | 549   | 508   | 416   | 376   | 363   | 382   | 405   | 428   | 427   | 506   | 583 | 568   | 459    |
| 2537 | 646   | 614   | 504   | 495   | 458   | 431   | 461   | 541   | 554   | 562   | 565 | 570   | 533    |
| 2538 | 605   | 602   | 619   | 602   | 632   | 710   | 754   | 722   | 783   | 828   | 743 | 752   | 696    |
| 2539 | 797   | 795   | 771   | 689   | 688   | 707   | 743   | 695   | 694   | 650   | 656 | 670   | 713    |
| 2540 | 746   | 731   | 698   | 581   | 683   | 684   | 775   | 760   | 815   | 837   | 827 | 1,008 | 762    |
| 2541 | 1,265 | 1,112 | 1,003 | 1,006 | 1,037 | 1,158 | 1,162 | 1,160 | 1,144 | 1,003 | 870 | 883   | 1,067  |
| 2542 | 941   | 868   | 814   | 748   | 758   | 816   | 825   | 820   | 789   | 741   | 767 | 753   | 803    |
| 2543 | 759   | 765   | 714   | 675   | 645   | 643   | 640   | 651   | 647   | 700   | 691 | 681   | 684    |
| 2544 | 683   | 675   | 648   | 626   | 634   | 655   | 675   | 670   | 684   | 676   | 670 | 680   | 665    |
| 2545 | 733   | 748   | 721   | 728   | 749   | 746   | 713   | 704   | 702   | 725   | 723 | 717   | 726    |
| 2546 | 746   | 762   |       |       |       |       |       |       |       |       |     |       | 754    |

## ราคาขายส่งข้าวหนึ่ง 100 % ตลาดกรุงเทพมหานคร

หน่วย : บาท/100 กก.

| ปี   | มค.   | กพ.   | มีค.  | เมย.  | พค.   | มิย.  | กค.   | ตค.   | กย.   | ตล.   | พย.   | ธค.   | เฉลี่ย |
|------|-------|-------|-------|-------|-------|-------|-------|-------|-------|-------|-------|-------|--------|
| 2534 | 669   | 737   | 702   | 677   | 678   | 698   | 713   | 726   | 691   | 669   | 655   | 633   | 687    |
| 2535 | 638   | 644   | 638   | 622   | 583   | 574   | 595   | 588   | 572   | 581   | 581   | 560   | 598    |
| 2536 | 563   | 557   | 539   | 470   | 431   | 471   | 478   | 504   | 507   | 524   | 624   | 655   | 527    |
| 2537 | 649   | 613   | 582   | 553   | 543   | 534   | 583   | 644   | 628   | 621   | 616   | 603   | 597    |
| 2538 | 622   | 615   | 626   | 612   | 633   | 713   | 808   | 811   | 849   | 875   | 797   | 801   | 730    |
| 2539 | 854   | 844   | 812   | 732   | 773   | 830   | 848   | 783   | 792   | 798   | 801   | 796   | 805    |
| 2540 | 809   | 787   | 778   | 740   | 797   | 795   | 921   | 978   | 1,055 | 1,014 | 985   | 1,149 | 901    |
| 2541 | 1,420 | 1,305 | 1,103 | 1,096 | 1,124 | 1,268 | 1,273 | 1,284 | 1,265 | 1,092 | 764   | 997   | 1,166  |
| 2542 | 1,075 | 976   | 909   | 858   | 882   | 892   | 883   | 915   | 988   | 983   | 1,002 | 914   | 940    |
| 2543 | 886   | 907   | 863   | 830   | 810   | 811   | 814   | 799   | 752   | 812   | 762   | 763   | 817    |
| 2544 | 777   | 730   | 702   | 712   | 735   | 782   | 872   | 857   | 906   | 886   | 803   | 755   | 793    |
| 2545 | 793   | 799   | 769   | 761   | 771   | 766   | 751   | 760   | 766   | 790   | 797   | 757   | 773    |
| 2546 | 777   | 780   |       |       |       |       |       |       |       |       |       |       | 779    |

สำนักส่งเสริมการค้าสินค้าเกษตร





# สรุปปริมาณการส่งออกข้าวออกไปต่างประเทศรายเดือน

หน่วย: ปริมาณ/เมตริกตัน  
มูลค่า/ล้านบาท

| เดือน              | 2531             | 2532             | 2533             | 2534             | 2535             | 2536             | 2537             | 2538             | 2539             | 2540             | 2541             | 2542             | 2543             | 2544             | 2545             | 2546             |
|--------------------|------------------|------------------|------------------|------------------|------------------|------------------|------------------|------------------|------------------|------------------|------------------|------------------|------------------|------------------|------------------|------------------|
| มค.                | 228,021          | 499,514          | 332,463          | 368,433          | 493,725          | 355,158          | 477,430          | 683,322          | 562,889          | 377,949          | 684,258          | 561,509          | 453,860          | 542,617          | 684,884          | 538,932          |
| กพ.                | 270,314          | 526,274          | 321,937          | 302,089          | 361,739          | 247,666          | 416,838          | 638,035          | 430,992          | 287,899          | 564,678          | 436,160          | 531,032          | 468,532          | 533,628          | 539,939          |
| มีค.               | 269,248          | 644,052          | 346,214          | 346,492          | 473,847          | 364,318          | 393,646          | 580,866          | 492,731          | 374,825          | 591,276          | 466,123          | 495,392          | 376,301          | 573,225          |                  |
| <b>ไตรมาสแรก</b>   | <b>767,583</b>   | <b>1,669,840</b> | <b>1,000,614</b> | <b>1,017,014</b> | <b>1,329,311</b> | <b>967,142</b>   | <b>1,287,914</b> | <b>1,902,223</b> | <b>1,486,612</b> | <b>1,040,673</b> | <b>1,840,212</b> | <b>1,463,792</b> | <b>1,480,284</b> | <b>1,387,450</b> | <b>1,791,737</b> | <b>1,078,871</b> |
| เมย.               | 308,246          | 588,205          | 245,987          | 291,879          | 501,622          | 349,076          | 309,502          | 374,147          | 417,077          | 418,520          | 547,554          | 379,246          | 403,915          | 547,252          | 484,359          |                  |
| พค.                | 300,420          | 620,560          | 266,638          | 404,550          | 372,490          | 426,268          | 286,035          | 526,393          | 518,318          | 396,191          | 427,058          | 473,077          | 557,074          | 634,543          | 648,045          |                  |
| มิย.               | 335,111          | 639,924          | 293,800          | 363,179          | 505,072          | 409,752          | 270,873          | 533,577          | 425,083          | 473,177          | 495,114          | 537,306          | 396,904          | 611,925          | 499,891          |                  |
| <b>ไตรมาสที่ 2</b> | <b>943,777</b>   | <b>1,848,689</b> | <b>806,425</b>   | <b>1,059,608</b> | <b>1,379,184</b> | <b>1,185,096</b> | <b>866,410</b>   | <b>1,434,117</b> | <b>1,360,478</b> | <b>1,287,888</b> | <b>1,469,726</b> | <b>1,389,629</b> | <b>1,357,893</b> | <b>1,793,720</b> | <b>1,632,295</b> |                  |
| กค.                | 374,499          | 580,433          | 333,286          | 347,926          | 456,637          | 532,645          | 271,935          | 405,274          | 415,273          | 425,167          | 529,767          | 615,205          | 544,933          | 523,064          | 537,529          |                  |
| สค.                | 554,615          | 527,399          | 356,565          | 303,450          | 304,923          | 459,738          | 348,856          | 376,875          | 413,516          | 412,798          | 525,671          | 632,679          | 493,681          | 699,300          | 579,915          |                  |
| กย.                | 544,417          | 371,120          | 371,062          | 355,763          | 308,614          | 297,151          | 390,331          | 435,860          | 312,445          | 462,548          | 416,133          | 623,196          | 521,024          | 722,541          | 570,060          |                  |
| <b>ไตรมาสที่ 3</b> | <b>1,473,531</b> | <b>1,478,952</b> | <b>1,060,913</b> | <b>1,007,139</b> | <b>1,070,174</b> | <b>1,289,534</b> | <b>1,011,122</b> | <b>1,218,009</b> | <b>1,141,234</b> | <b>1,300,513</b> | <b>1,471,571</b> | <b>1,871,080</b> | <b>1,559,638</b> | <b>1,944,905</b> | <b>1,687,504</b> |                  |
| ตค.                | 513,323          | 317,343          | 394,761          | 290,735          | 310,211          | 429,540          | 422,637          | 337,186          | 352,704          | 465,190          | 461,287          | 564,073          | 697,394          | 813,038          | 884,155          |                  |
| พย.                | 519,003          | 278,672          | 336,834          | 267,687          | 332,374          | 415,229          | 517,985          | 425,557          | 429,231          | 435,278          | 526,719          | 658,781          | 727,417          | 805,751          | 682,724          |                  |
| ธค.                | 565,525          | 443,535          | 334,590          | 372,983          | 385,320          | 518,128          | 651,224          | 622,232          | 480,125          | 742,667          | 639,340          | 767,664          | 776,768          | 800,503          | 567,634          |                  |
| <b>ไตรมาสที่ 4</b> | <b>1,597,851</b> | <b>1,039,550</b> | <b>1,066,185</b> | <b>931,405</b>   | <b>1,027,905</b> | <b>1,362,897</b> | <b>1,591,846</b> | <b>1,384,975</b> | <b>1,262,060</b> | <b>1,643,135</b> | <b>1,627,346</b> | <b>1,990,518</b> | <b>2,201,579</b> | <b>2,419,292</b> | <b>2,134,513</b> |                  |
| <b>ปริมาณรวม</b>   | <b>4,782,742</b> | <b>6,037,031</b> | <b>3,934,137</b> | <b>4,015,166</b> | <b>4,806,574</b> | <b>4,804,669</b> | <b>4,757,292</b> | <b>5,939,324</b> | <b>5,250,384</b> | <b>5,272,209</b> | <b>6,408,855</b> | <b>6,715,019</b> | <b>6,599,394</b> | <b>7,545,367</b> | <b>7,246,049</b> | <b>1,078,871</b> |
| <b>มูลค่ารวม</b>   | <b>34,676</b>    | <b>45,462</b>    | <b>27,767</b>    | <b>30,516</b>    | <b>36,214</b>    | <b>32,946</b>    | <b>38,201</b>    | <b>46,792</b>    | <b>48,783</b>    | <b>60,619</b>    | <b>85,394</b>    | <b>72,324</b>    | <b>68,102</b>    | <b>69,261</b>    | <b>67,252</b>    |                  |

ที่มา : สภาหอการค้าแห่งประเทศไทย (เฉพาะปี 2541 - 2545 เป็นข้อมูลจากกรมการค้าต่างประเทศ)

หมายเหตุ : ปี 2546 เป็นตัวเลขเบื้องต้น

สำนักส่งเสริมการค้าสินค้าเกษตร  
กรมการค้าภายใน

## มันสำปะหลัง

| 1. ผลผลิตและความต้องการใช้         | 2542/43 | 2543/44 | 2544/45 | 2545/46  |
|------------------------------------|---------|---------|---------|----------|
| (ล้านตันหัวมันสด)                  |         |         |         |          |
| ผลผลิตของไทย                       | 18.752  | 18.396  | 16.868  | 18.426   |
| พื้นที่เพาะปลูก (ล้านไร่)          | 7.096   | 6.558   | 6.176   | 6.744    |
| ความต้องการใช้ภายในประเทศ          | 4.350   | 5.300   | 5.481   | 5.535    |
| การส่งออก                          | 14.320  | 15.150  | 13.605  | 12.930   |
| 2. ต้นทุนการผลิตหัวมันสด (บาท/กก.) | 0.77    | 0.80    | 0.81    | 0.79     |
| 3. ราคา (บาท/ก.ก.)                 |         |         |         | (ก.พ.46) |
| หัวมันสดคละ เกษตรกรขายได้          | 0.64    | 0.78    | 1.05    | 0.94     |
| หัวมันสดเชื้อแป้ง 25% จ.นครราชสีมา | 0.81    | 0.97    | 1.22    | 1.05     |
| มันอัดเม็ด FOB กรุงเทพฯ (US\$/ตัน) | 60.38   | 55.50   | 65.00   | 64.50    |
| แป้งมัน FOB กรุงเทพฯ (US\$/ตัน)    | 160.44  | 167.50  | 184.90  | 182.50   |

#### 4. นโยบายและมาตรการมันสำปะหลัง ปี 2545/46

คณะกรรมการนโยบายและมาตรการมันสำปะหลังอยู่ในระหว่างการทำหนดนโยบายและมาตรการมันสำปะหลัง ปี 2545/46 เพื่อให้เกษตรกรผู้ปลูกมันสำปะหลังได้รับประโยชน์สูงสุด

##### ภาวะการซื้อขายภายในประเทศ

ปริมาณผลผลิตหัวมันสำปะหลังออกสู่ตลาดมากขึ้น โดยเฉพาะในช่วงปลายเดือนกุมภาพันธ์นี้ เนื่องจากเกษตรกรเร่งขุดหัวมันเพื่อทำการเพาะปลูกใหม่ ระดับราคาจึงอ่อนตัวลงเล็กน้อย โดยราคาหัวมันสด ณ โรงแป้ง (เชื้อแป้ง 25%) จังหวัดนครราชสีมาปรับตัวลดลงเฉลี่ยที่ ก.ก.ละ 1.05 บาท ต่ำกว่าเดือนมกราคม 2546 ก.ก.ละ 0.02 บาท

##### การสำรวจภาวะการผลิตมันสำปะหลัง

แม้ปริมาณผลผลิตจะออกสู่ตลาดมากขึ้นเป็นลำดับ แต่โดยภาพรวมแล้วยังคงน้อยกว่าปีที่ผ่านมา และน้อยกว่าที่คาดการณ์ไว้ สมาคมที่เกี่ยวข้องกับการผลิตและการค้ามันสำปะหลังทั้ง 4 สมาคม ได้แก่ สมาคมโรงงานผลิตภัณฑมันสำปะหลังไทย สมาคมโรงงานผู้ผลิตมันสำปะหลัง ภาคตะวันออกเฉียงเหนือ สมาคมแป้งมันสำปะหลังไทย และสมาคมการค้ามันสำปะหลังไทย โดยการสนับสนุนของมูลนิธิสถาบันพัฒนามันสำปะหลังแห่งประเทศไทย จึงได้ร่วมดำเนินการสำรวจทบทวนภาวะการผลิตและการค้ามันสำปะหลัง ระหว่างวันที่ 9 - 10 และ 12 - 16 กุมภาพันธ์ 2546

### ผลการสำรวจภาวะการผลิตมันสำปะหลังสรุปได้ดังนี้

| รายละเอียด              | ปี 2545/46<br>(ส.ค. 2545) | ปี 2545/46<br>*(ก.พ. 2546) | เพิ่ม/ลด<br>(%) |
|-------------------------|---------------------------|----------------------------|-----------------|
| พื้นที่เก็บเกี่ยว (ไร่) | 6,744,481                 | 6,744,481                  | 0.00            |
| ผลผลิตเฉลี่ย (ตัน/ไร่)  | 2.732                     | 2.556                      | -6.44           |
| ผลผลิตรวม (ล้านตัน)     | 18.426                    | 17.237                     | -6.45           |

\* มีการประเมินว่าช่วงเดือนตุลาคม 2545 - 15 กุมภาพันธ์ 2546 ได้มีการขุดหัวมันสำปะหลังไปแล้ว ประมาณ 59% และส่วนที่เหลือคาดว่าจะขุดในช่วงปลายฤดู

สาเหตุทำให้ผลผลิตรวมลดลง ในช่วงฤดูการผลิตที่ผ่านมา สภาพดินฟ้าอากาศไม่เอื้ออำนวยต่อการเติบโตของหัวมันสำปะหลัง ปริมาณน้ำฝนกระจายตัวไม่สม่ำเสมอ ส่งผลให้หัวมันฯ เจริญเติบโตไม่ดีเท่าที่ควร ผลผลิตต่อไร่จึงลดลงโดยเฉพาะอย่างยิ่งพื้นที่เพาะปลูกสำคัญในภาคตะวันออกเฉียงเหนือตอนล่าง และภาคกลางตอนบน

#### ภาวะการซื้อขายในต่างประเทศ

ตลาด อี.ยู. เริ่มมีการสนใจซื้อมันอัดเม็ดส่งมอบเดือน เมษายน - มิถุนายน 2545 เนื่องจากผู้ใช้เห็นว่าเมื่อเทียบกันแล้วคุ้มค่ากว่าการใช้พืชไรใน อี.ยู. แต่ค่าระวางเรือที่สูงขึ้นตันละ 19 - 20 เหรียญ ทำให้ต้นทุนของผู้ส่งออกสูงขึ้น จึงเป็นอุปสรรคในการตกลงซื้อขายกัน

ตลาดจีน มีการสอบถามราคาซื้อขายมันเส้นเข้ามาอย่างต่อเนื่อง แต่ราคาค่าระวางเรือที่สูงขึ้นส่งผลให้การซื้อขายมันเส้นไม่คึกคักเท่าที่ควร

ตลาดอินโดนีเซีย อินโดนีเซียซึ่งเป็นผู้ผลิตและผู้ส่งออกผลิตภัณฑ์มันสำปะหลัง ประสบปัญหา มีผลผลิตตกต่ำและคุณภาพไม่ดี จึงมีการสั่งซื้อแป้งมันสำปะหลังจากไทยอย่างต่อเนื่อง

ตลาดไต้หวัน ในช่วงนี้มีการสั่งซื้อแป้งมันสำปะหลังเข้ามาเป็นจำนวนมาก โดยยอมรับตามราคาจากผู้ขายเสนอ

สำนักส่งเสริมการค้าสินค้าเกษตร

5 มีนาคม 2546

F:มันฯ6 มค.46 D:มันBB

## ราคามันสำปะหลังและผลิตภัณฑ์

|                                                                                                 | ตค.  | พย.  | ธค.   | มค.   | กพ.   | มีค.  | เมย.  | พค.   | มิย.  | กค.   | สค.   | กย.  | เฉลี่ย | เฉลี่ย สคก. |
|-------------------------------------------------------------------------------------------------|------|------|-------|-------|-------|-------|-------|-------|-------|-------|-------|------|--------|-------------|
| <b>ราคาหัวมันสดคละที่เกษตรกรขายได้</b>                                                          |      |      |       |       |       |       |       |       |       |       |       |      |        |             |
| 2537/38                                                                                         | 0.91 | 1.08 | 1.17  | 1.08  | 1.15  | 1.25  | 1.22  | 1.19  | 1.25  | 1.34  | 1.35  | 1.09 | 1.17   | 1.15        |
| 2538/39                                                                                         | 1.05 | 1.06 | 1.23  | 1.05  | 1.00  | 1.00  | 0.91  | 0.86  | 0.81  | 0.74  | 0.70  | 0.69 | 0.93   | 1.00        |
| 2539/40                                                                                         | 0.76 | 0.73 | 0.75  | 0.68  | 0.67  | 0.67  | 0.65  | 0.55  | 0.53  | 0.53  | 0.59  | 0.67 | 0.65   | 0.68        |
| 2540/41                                                                                         | 0.71 | 0.89 | 0.98  | 1.08  | 1.29  | 1.55  | 1.65  | 1.67  | 1.68  | 1.84  | 1.47  | 1.27 | 1.34   | 1.31        |
| 2541/42                                                                                         | 1.01 | 1.12 | 0.94  | 0.84  | 0.88  | 0.95  | 0.86  | 0.80  | 0.75  | 0.74  | 0.68  | 0.62 | 0.85   | 0.83        |
| 2542/43                                                                                         | 0.59 | 0.74 | 0.77  | 0.65  | 0.59  | 0.58  | 0.64  | 0.67  | 0.70  | 0.66  | 0.58  | 0.54 | 0.64   | 0.61        |
| 2543/44                                                                                         | 0.56 | 0.64 | 0.67  | 0.67  | 0.66  | 0.68  | 0.69  | 0.83  | 0.99  | 1.06  | 1.03  | 0.93 | 0.78   | 0.77        |
| 2544/45                                                                                         | 0.93 | 0.99 | 0.99  | 1.03  | 1.05  | 1.11  | 1.16  | 1.12  | 1.06  | 1.02  | 1.04  | 0.98 | 1.04   | 1.05        |
| 2545/46                                                                                         | 0.91 | 0.94 | 0.97  | 0.93  | 0.94  |       |       |       |       |       |       |      | 0.94   |             |
| ราคาเฉลี่ย 3 ปี 2543 - 2545 (ตลอดปี) กก.ละ 0.84 บาท ช่วงผลผลิตออกมา (พย. - มีค.) กก.ละ 0.79 บาท |      |      |       |       |       |       |       |       |       |       |       |      |        |             |
| <b>ราคาขายส่งตลาดกรุงเทพฯ มันเส้น</b>                                                           |      |      |       |       |       |       |       |       |       |       |       |      |        |             |
| 2537/38                                                                                         | 2.80 | 2.83 | 2.88  | 2.80  | 2.88  | 2.88  | 2.89  | 3.02  | 3.13  | 3.13  | 3.13  | 3.13 | 2.96   |             |
| 2538/39                                                                                         | 3.13 | 3.24 | 3.35  | 2.96  | 2.83  | 2.71  | 2.71  | 2.84  | 2.87  | 2.67  | 2.60  | 2.53 | 2.87   |             |
| 2539/40                                                                                         | 2.31 | 2.25 | 2.24  | 2.15  | 2.08  | 1.89  | 1.83  | 1.83  | 1.83  | 1.81  | 1.79  | 1.87 | 1.99   |             |
| 2540/41                                                                                         | 2.36 | 2.40 | 2.57  | 3.01  | 3.39  | 3.38  | 3.11  | 3.08  | 2.99  | 3.04  | 3.10  | 3.10 | 2.96   |             |
| 2541/42                                                                                         | 3.10 | 3.06 | 2.66  | 2.49  | 2.53  | 2.58  | 2.58  | 2.67  | 2.68  | 2.36  | 2.21  | 2.18 | 2.59   |             |
| 2542/43                                                                                         | 2.19 | 2.27 | 2.28  | 1.95  | 1.88  | 1.89  | 1.89  | 1.87  | 1.86  | 1.76  | 1.65  | 1.60 | 1.92   |             |
| 2543/44                                                                                         | 1.74 | 1.78 | 1.92  | 2.01  | 1.92  | 1.98  | 1.98  | 2.01  | 2.24  | 2.38  | 2.38  | 2.40 | 2.06   |             |
| 2544/45                                                                                         | 2.55 | 2.59 | 2.63  | 2.65  | 2.74  | 2.81  | 2.77  | 2.90  | 2.95  | 2.95  |       |      | 2.75   |             |
| 2545/46                                                                                         | 2.70 | 2.64 | 2.69  | 2.69  | 2.60  |       |       |       |       |       |       |      | 2.66   |             |
| <b>ราคาขายส่งตลาดกรุงเทพฯ มันอัดเม็ด</b>                                                        |      |      |       |       |       |       |       |       |       |       |       |      |        |             |
| 2537/38                                                                                         | 2.93 | 2.95 | 2.98  | 2.90  | 2.98  | 3.00  | 3.00  | 3.03  | 3.03  | 3.03  | 3.17  | 3.18 | 3.02   |             |
| 2538/39                                                                                         | 3.18 | 3.32 | 3.46  | 3.19  | 2.93  | 2.93  | 2.93  | 3.01  | 3.05  | 2.95  | 2.95  | 2.95 | 3.07   |             |
| 2539/40                                                                                         | 2.47 | 2.47 | 2.50  | 2.30  | 2.24  | 2.08  | 2.03  | 2.03  | 2.03  | 2.01  | 1.99  | 2.13 | 2.19   |             |
| 2540/41                                                                                         | 2.49 | 2.55 | 2.73  | 3.18  | 3.69  | 3.63  | 3.30  | 3.25  | 3.11  | 3.15  | 3.30  | 3.30 | 3.14   |             |
| 2541/42                                                                                         | 3.30 | 3.29 | 2.84  | 2.66  | 2.71  | 2.75  | 2.76  | 2.80  | 2.80  | 2.60  | 2.48  | 2.45 | 2.79   |             |
| 2542/43                                                                                         | 2.48 | 2.53 | 2.48  | 2.15  | 2.08  | 2.09  | 2.09  | 2.08  | 2.08  | 1.99  | 1.85  | 1.76 | 2.14   |             |
| 2543/44                                                                                         | 1.83 |      | 2.13  | 2.09  | 2.03  | 2.07  | 2.13  | 2.33  | 2.33  | 2.33  | 2.33  | 2.33 | 2.16   |             |
| 2544/45                                                                                         | 2.33 | 2.33 |       |       |       |       |       |       |       |       |       |      | 2.33   |             |
| 2545/46                                                                                         |      |      |       |       |       |       |       |       |       |       |       |      |        |             |
| <b>ราคาขายส่งตลาดกรุงเทพฯ แป้งมัน</b>                                                           |      |      |       |       |       |       |       |       |       |       |       |      |        |             |
| 2537/38                                                                                         | 6.57 | 6.57 | 8.04  | 9.25  | 8.28  | 8.82  | 8.70  | 8.80  | 9.25  | 9.50  | 9.50  | 8.25 | 8.46   |             |
| 2538/39                                                                                         | 8.25 | 8.25 | 8.25  | 7.98  | 6.82  | 6.82  | 6.82  | 6.91  | 6.95  | 6.87  | 5.84  | 5.84 | 7.13   |             |
| 2539/40                                                                                         | 5.70 | 5.70 | 5.95  | 6.47  | 6.47  | 6.34  | 5.46  | 5.45  | 5.45  | 5.45  | 5.77  | 6.75 | 5.91   |             |
| 2540/41                                                                                         | 7.23 | 7.23 | 8.14  | 9.39  | 11.53 | 12.53 | 12.17 | 12.17 | 12.78 | 12.73 | 11.21 | 9.50 | 10.55  |             |
| 2541/42                                                                                         | 8.25 | 8.25 | 7.63  | 6.92  | 6.72  | 6.34  | 6.34  | 6.34  | 5.80  | 5.44  | 5.38  | 5.27 | 6.56   |             |
| 2542/43                                                                                         | 5.27 | 5.31 | 5.43  | 5.38  | 5.15  | 5.12  | 5.33  | 5.33  | 5.24  | 5.17  | 5.17  | 5.14 | 5.25   |             |
| 2543/44                                                                                         | 4.89 | 5.14 | 5.72  | 5.83  | 6.17  | 6.17  | 6.30  | 6.84  | 7.21  | 8.41  | 8.28  | 7.75 | 6.56   |             |
| 2544/45                                                                                         | 7.75 | 7.91 | 7.92  | 7.92  | 7.92  | 8.06  | 8.33  | 8.02  | 8.17  | 7.75  | 7.34  | 7.17 | 7.86   |             |
| 2545/46                                                                                         | 7.17 | 7.17 | 7.17  | 7.38  | 7.50  |       |       |       |       |       |       |      | 7.28   |             |
| <b>ราคาส่งออก เอฟ.โอ.บี. มันอัดเม็ด</b>                                                         |      |      |       |       |       |       |       |       |       |       |       |      |        |             |
| 2537/38                                                                                         | 3.28 | 3.28 | 3.24  | 3.41  | 3.41  | 3.38  | 3.37  | 3.37  | 3.65  | 3.70  | 3.62  | 3.62 | 3.44   |             |
| 2538/39                                                                                         | 3.60 | 3.80 | 3.72  | 3.53  | 3.14  | 3.25  | 3.28  | 3.37  | 3.30  | 3.23  | 3.03  | 3.04 | 3.36   |             |
| 2539/40                                                                                         | 2.73 | 2.70 | 2.58  | 2.48  | 2.36  | 2.21  | 2.11  | 2.15  | 2.11  | 2.11  | 2.23  | 2.67 | 2.37   |             |
| 2540/41                                                                                         | 2.76 | 2.88 | 3.37  | 3.95  | 3.57  | 3.19  | 3.17  | 3.10  | 3.29  | 3.35  | 3.38  | 3.37 | 3.28   |             |
| 2541/42                                                                                         | 3.20 | 3.14 | 3.02  | 2.85  | 2.96  | 2.72  | 2.98  | 3.09  | 3.12  | 2.72  | 2.79  | 2.83 | 2.95   |             |
| 2542/43                                                                                         | 2.87 | 2.72 | 2.68  | 2.32  | 2.35  | 2.23  | 2.26  | 2.22  | 2.22  | 2.18  | 2.06  | 2.00 | 2.34   |             |
| 2543/44                                                                                         | 2.02 | 2.07 | 2.22  | 2.40  | 2.26  | 2.22  | 2.38  | 2.50  | 2.65  | 2.68  | 2.82  | 2.82 | 2.42   |             |
| 2544/45                                                                                         | 2.82 | 2.82 | 2.81  | 2.78  | 2.64  | 2.62  | 2.68  | 2.84  | 2.85  | 2.86  | 2.91  | 2.96 | 2.80   |             |
| 2545/46                                                                                         | 2.98 | 2.82 | 2.69  | 2.77  | 2.75  |       |       |       |       |       |       |      | 2.80   |             |
| <b>ราคาส่งออก เอฟ.โอ.บี. แป้งมัน</b>                                                            |      |      |       |       |       |       |       |       |       |       |       |      |        |             |
| 2537/38                                                                                         | 6.90 | 7.96 | 8.79  | 8.74  | 8.73  | 8.64  | 8.62  | 8.81  | 9.39  | 10.05 | 9.56  | 9.01 | 8.77   |             |
| 2538/39                                                                                         | 8.24 | 8.26 | 8.26  | 8.18  | 8.04  | 7.78  | 7.81  | 7.79  | 7.83  | 7.57  | 7.05  | 6.82 | 7.80   |             |
| 2539/40                                                                                         | 6.47 | 6.47 | 6.84  | 6.47  | 6.46  | 6.46  | 6.49  | 8.05  | 6.29  | 6.82  | 7.73  | 8.64 | 6.93   |             |
| 2540/41                                                                                         | 9.50 | 9.94 | 11.45 | 12.82 | 13.76 | 13.30 | 12.93 | 12.79 | 13.56 | 12.87 | 10.93 | 8.75 | 11.88  |             |
| 2541/42                                                                                         | 8.14 | 7.97 | 7.38  | 7.27  | 7.30  | 7.47  | 7.83  | 7.27  | 7.35  | 6.09  | 6.09  | 6.39 | 7.21   |             |
| 2542/43                                                                                         | 6.29 | 6.18 | 6.28  | 6.13  | 5.91  | 5.94  | 6.16  | 6.39  | 6.32  | 6.41  | 6.41  | 6.18 | 6.22   |             |
| 2543/44                                                                                         | 6.44 | 6.53 | 6.65  | 6.66  | 6.58  | 7.32  | 7.74  | 8.06  | 8.34  | 8.51  | 8.15  | 7.75 | 7.39   |             |
| 2544/45                                                                                         | 7.75 | 7.80 | 7.62  | 7.83  | 7.96  | 8.42  | 8.76  | 8.53  | 8.03  | 7.73  | 7.45  | 7.46 | 7.95   |             |
| 2545/46                                                                                         | 7.47 | 7.55 | 7.55  | 7.67  | 7.79  |       |       |       |       |       |       |      | 7.61   |             |

## ยางพารา

| 1. ผลผลิตและความต้องการใช้ |           | ปี 2543 | ปี 2544 | ปี 2545 | ปี 2546     | การเปลี่ยนแปลง |
|----------------------------|-----------|---------|---------|---------|-------------|----------------|
|                            |           |         |         |         | (ประมาณการ) | (%)            |
| ผลผลิตโลก                  | (ล้านตัน) | 6.74    | 7.11    | 7.15    | 7.15        | -              |
| การใช้ของโลก               | (ล้านตัน) | 7.35    | 7.07    | 7.33    | 7.33        | -              |
| ผลผลิตไทย                  | (ล้านตัน) | 2.37    | 2.42    | 2.40    | 2.48        | + 3.33         |
| การใช้ภายในประเทศ          | (ล้านตัน) | 0.23    | 0.25    | 0.26    | 0.26        | -              |
| ปริมาณส่งออก               | (ล้านตัน) | 2.54    | 2.55    | 2.14    | 2.20        | + 2.80         |
| มูลค่าส่งออก               | (ล้านบาท) | 60,742  | 58,702  | 55,000  | 58,000      | + 5.45         |

ที่มา : IRSG , สำนักงานเศรษฐกิจการเกษตร, กรมศุลกากร

|                                                        |  |       |       |       |        |        |
|--------------------------------------------------------|--|-------|-------|-------|--------|--------|
| 2. ต้นทุน (บาท/กก.)                                    |  | 20.14 | 19.14 | 20.59 | 20.59  | -      |
| 3. ราคา (บาท/กก.)                                      |  |       |       |       | (มีค.) |        |
| -ยางแผ่นดิบชั้น 3 (เกษตรกรขายได้)                      |  | 21.47 | 20.94 | 26.97 | 37.07  | +37.44 |
| -ยางแผ่นรมควันชั้น 3<br>(เอฟ.โอ.บี.ท่าเรือกรุงเทพฯ)    |  | 27.98 | 25.70 | 31.57 | 41.13  | +30.28 |
| -ยางแผ่นรมควันชั้น 3<br>(ซื้อขายล่วงหน้า ตลาดสิงคโปร์) |  | 26.57 | 25.75 | 36.22 | 44.37  | +22.50 |

### 4. สภาพปัญหาและการแก้ไขปัญหา

4.1 ได้เกิดปัญหาราคายางพาราตกต่ำ กระทั่งเกษตรกร โดยองค์การสวนยาง (อสย.) ได้แทรกแซงตลาด โดยต่อเนื่อง ตั้งแต่ปี 2535 เป็นต้นมา โดยใช้เงินกู้จากธนาคารกรุงไทย รวมประมาณ 21,000 ล้านบาท เพื่อใช้หมุนเวียนการซื้อยาง และเกิดการขาดทุนในการดำเนินการประมาณ 15,000 ล้านบาท

4.2 การจัดตั้งบริษัทร่วมทุนยาง 3 ประเทศ (ไทย อินโดนีเซีย และมาเลเซีย) คาดว่าจะแก้ไขปัญหา ราคายางตกต่ำได้อย่างยั่งยืน ทำให้ราคายางดีขึ้นและมีเสถียรภาพ มีอำนาจต่อรองในการกำหนดราคาและ จัดการด้านการตลาด คาดว่าเริ่มดำเนินการประมาณเดือนมีนาคม 2546 ทั้งนี้บริษัทร่วมทุนมี ทุนจดทะเบียน 225 ล้านดอลลาร์สหรัฐฯ โดยมีไทยร่วมลงทุน 100 ล้านดอลลาร์สหรัฐฯ อินโดนีเซีย 75 ล้านดอลลาร์สหรัฐฯ และมาเลเซีย 50 ล้านดอลลาร์สหรัฐฯ

### 5. สถานการณ์ปัจจุบัน

ผลผลิตยางในช่วงเดือนนี้ออกสู่ตลาดน้อย เนื่องจากเป็นช่วงต้นยางพาราเริ่มเข้าสู่ช่วงผลัดใบ ในแหล่งผลิตภาคใต้ และภาคตะวันออก โดยราคายางแผ่นดิบชั้น 3 เกษตรกรขายได้ กก.ละ 35.00 - 40.00 บาท สูงกว่าระยะเดียวกันของ ปีที่ผ่านมา 13.00 บาท หรือคิดเป็นร้อยละ 59.09

## ราคายางพาราภายในประเทศและต่างประเทศ

หน่วย :บาท/กก.

| ปี                                                                           | มค.   | กพ.   | มีค.  | เมย.  | พค.   | มิย.  | กค.   | สค.   | กย.   | ตค.   | พย.   | ธค.   | เฉลี่ย |
|------------------------------------------------------------------------------|-------|-------|-------|-------|-------|-------|-------|-------|-------|-------|-------|-------|--------|
| <b>1. ราคายางแผ่นดิบชั้น 3 ที่เกษตรกรขายได้</b>                              |       |       |       |       |       |       |       |       |       |       |       |       |        |
| ที่มา : สำนักงานเศรษฐกิจการเกษตร                                             |       |       |       |       |       |       |       |       |       |       |       |       |        |
| 2540                                                                         | 24.73 | 24.33 | 25.46 | 23.38 | 23.41 | 22.47 | 19.81 | 22.43 | 24.93 | 26.05 | 23.26 | 20.74 | 23.42  |
| 2541                                                                         | 24.20 | 29.52 | 23.77 | 23.36 | 24.20 | 24.84 | 24.85 | 21.65 | 22.65 | 23.14 | 29.58 | 16.44 | 24.02  |
| 2542                                                                         | 18.50 | 18.07 | 17.45 | 16.19 | 17.09 | 17.77 | 15.43 | 15.28 | 17.86 | 19.63 | 22.23 | 19.40 | 17.91  |
| 2543                                                                         | 19.28 | 22.59 | 20.20 | 21.31 | 21.62 | 20.89 | 20.56 | 21.78 | 22.39 | 23.03 | 22.09 | 21.90 | 21.47  |
| 2544                                                                         | 21.75 | 21.74 | 20.72 | 22.01 | 23.82 | 24.34 | 22.60 | 21.30 | 19.46 | 19.11 | 18.53 | 15.93 | 20.94  |
| 2545                                                                         | 20.15 | 22.58 | 23.60 | 23.32 | 24.25 | 29.90 | 28.82 | 30.15 | 32.35 | 30.00 | 29.97 | 30.16 | 27.10  |
| 2546                                                                         | 32.43 | 34.82 | 37.07 |       |       |       |       |       |       |       |       |       |        |
| <b>2. ราคายางแผ่นดิบชั้น 3 ตลาดหาดใหญ่</b>                                   |       |       |       |       |       |       |       |       |       |       |       |       |        |
| ที่มา : สถาบันวิจัยยาง                                                       |       |       |       |       |       |       |       |       |       |       |       |       |        |
| 2540                                                                         | 27.01 | 26.89 | 27.88 | 27.50 | 28.37 | 29.00 | 28.96 | 27.50 | 27.85 | 27.97 | 25.23 | 22.83 | 27.25  |
| 2541                                                                         | 28.22 | 30.81 | 26.31 | 26.50 | 26.94 | 27.36 | 27.16 | 24.22 | 24.70 | 24.86 | 22.04 | 19.04 | 25.68  |
| 2542                                                                         | 20.79 | 19.77 | 18.99 | 18.33 | 19.26 | 19.40 | 16.89 | 16.81 | 19.57 | 21.68 | 24.48 | 21.22 | 19.77  |
| 2543                                                                         | 21.20 | 24.12 | 22.54 | 23.47 | 23.69 | 22.97 | 22.36 | 23.77 | 24.16 | 25.05 | 24.12 | 23.69 | 23.43  |
| 2544                                                                         | 23.53 | 23.48 | 22.37 | 24.11 | 25.54 | 27.15 | 23.92 | 22.75 | 24.41 | 21.04 | 21.24 | 22.10 | 23.47  |
| 2545                                                                         | 21.79 | 23.96 | 25.63 | 25.95 | 26.90 | 34.52 | 30.83 | 32.35 | 34.08 | 31.90 | 32.04 | 31.57 | 29.29  |
| 2546                                                                         | 37.83 | 37.30 | 42.51 |       |       |       |       |       |       |       |       |       |        |
| <b>3. ราคาส่งออกยางแผ่นรมควันชั้น 3 (เอฟ.โอ.บี) ท่าเรือกรุงเทพ</b>           |       |       |       |       |       |       |       |       |       |       |       |       |        |
| ที่มา : สถาบันวิจัยยาง (16 ธค.)                                              |       |       |       |       |       |       |       |       |       |       |       |       |        |
| 2540                                                                         | 31.37 | 31.71 | 32.11 | 30.31 | 29.69 | 29.17 | 27.28 | 28.82 | 30.50 | 31.30 | 31.06 | 28.94 | 30.19  |
| 2541                                                                         | 33.40 | 36.13 | 30.57 | 29.48 | 30.14 | 30.30 | 30.27 | 27.53 | 28.67 | 27.95 | 25.91 | 23.02 | 29.45  |
| 2542                                                                         | 24.30 | 24.30 | 23.29 | 22.37 | 22.13 | 22.51 | 20.96 | 20.87 | 22.72 | 25.12 | 28.05 | 25.27 | 23.49  |
| 2543                                                                         | 23.89 | 27.67 | 26.05 | 26.32 | 26.38 | 25.70 | 26.00 | 27.15 | 27.23 | 28.61 | 27.99 | 26.91 | 26.66  |
| 2544                                                                         | 26.15 | 25.91 | 25.39 | 26.07 | 26.90 | 27.69 | 27.39 | 26.15 | 24.42 | 23.80 | 23.10 | 21.08 | 25.34  |
| 2545                                                                         | 24.20 | 27.06 | 29.06 | 29.28 | 29.78 | 37.46 | 34.86 | 35.83 | 38.42 | 36.45 | 36.20 | 36.10 | 32.89  |
| 2546                                                                         | 36.25 | 39.35 | 41.13 |       |       |       |       |       |       |       |       |       |        |
| <b>4. ราคาส่งออกยางแผ่นรมควันชั้น 3 ตลาดมาเลเซีย (เอฟ.โอ.บี)</b>             |       |       |       |       |       |       |       |       |       |       |       |       |        |
| ที่มา : สถาบันวิจัยยาง                                                       |       |       |       |       |       |       |       |       |       |       |       |       |        |
| 2540                                                                         | 30.77 | 30.82 | 31.15 | 29.38 | 28.07 | 28.08 | 27.07 | 28.95 | 30.83 | 31.45 | 31.64 | 29.69 | 29.83  |
| 2541                                                                         | 32.77 | 34.25 | 29.83 | 29.10 | 29.43 | 28.48 | 28.05 | 26.12 | 26.48 | 26.59 | 24.98 | 22.41 | 28.21  |
| 2542                                                                         | 24.31 | 23.22 | 22.11 | 20.77 | 20.66 | 20.54 | 19.56 | 19.78 | 22.18 | 24.07 | 27.01 | 24.80 | 22.42  |
| 2543                                                                         | 23.02 | 26.60 | 25.61 | 25.93 | 26.92 | 26.01 | 25.46 | 27.29 | 26.94 | 28.05 | 27.80 | 28.03 | 26.47  |
| 2544                                                                         | 27.53 | 26.34 | 24.24 | 25.63 | 26.99 | 27.37 | 26.05 | 25.97 | 23.71 | 23.74 | 23.10 | 22.86 | 25.29  |
| 2545                                                                         | 23.41 | 26.02 | 28.70 | 29.51 | 29.52 | 29.91 | 37.98 | 37.92 | 38.00 | 34.66 | 34.86 | 34.78 | 32.11  |
| 2546                                                                         | 35.20 | -     | -     |       |       |       |       |       |       |       |       |       |        |
| <b>5. ราคายางแผ่นรมควันชั้น 3 ตลาดสิงคโปร์ (เอฟ.โอ.บี)</b>                   |       |       |       |       |       |       |       |       |       |       |       |       |        |
| ที่มา : สถาบันวิจัยยาง                                                       |       |       |       |       |       |       |       |       |       |       |       |       |        |
| 2540                                                                         | 31.09 | 31.13 | 31.23 | 29.26 | 28.63 | 28.07 | 26.80 | 29.45 | 31.46 | 32.02 | 30.47 | 28.56 | 29.85  |
| 2541                                                                         | 33.29 | 35.54 | 29.35 | 29.18 | 29.97 | 29.66 | 29.63 | 26.43 | 27.62 | 27.85 | 26.61 | 22.96 | 29.01  |
| 2542                                                                         | 24.65 | 24.35 | 22.78 | 21.72 | 22.27 | 22.33 | 20.60 | 20.73 | 22.67 | 25.42 | 27.58 | 24.58 | 23.31  |
| 2543                                                                         | 24.01 | 27.95 | 25.70 | 26.31 | 26.35 | 26.07 | 26.47 | 27.63 | 27.73 | 28.97 | 28.36 | 27.82 | 26.95  |
| 2544                                                                         | 26.12 | 25.67 | 25.07 | 26.55 | 27.27 | 28.56 | 27.86 | 25.70 | 25.04 | 23.27 | 23.10 | 23.20 | 25.62  |
| 2545                                                                         | 23.40 | 26.71 | 27.87 | 28.28 | 28.84 | 32.32 | 33.29 | 38.06 | 36.93 | 36.16 | 36.20 | 36.22 | 32.02  |
| 2546                                                                         | 38.81 | 41.31 | 44.37 |       |       |       |       |       |       |       |       |       |        |
| <b>6. ราคายางแผ่นดิบรมควันชั้น 3 ซื้อมาแล้วล่วงหน้า 1 เดือน ตลาดสิงคโปร์</b> |       |       |       |       |       |       |       |       |       |       |       |       |        |
| 2540                                                                         | 31.18 | 31.32 | 31.42 | 29.12 | 27.52 | 28.16 | 27.31 | 29.85 | 32.00 | 32.37 | 30.75 | 28.73 | 29.98  |
| 2541                                                                         | 33.27 | 35.63 | 29.61 | 28.95 | 30.27 | 29.79 | 30.03 | 26.89 | 27.59 | 27.78 | 25.28 | 23.05 | 29.01  |
| 2542                                                                         | 24.70 | 24.37 | 22.51 | 21.55 | 22.06 | 22.68 | 20.57 | 20.67 | 22.44 | 25.28 | 27.50 | 24.58 | 23.24  |
| 2543                                                                         | 23.93 | 28.34 | 25.58 | 26.17 | 26.16 | 25.43 | 26.47 | 26.79 | 27.05 | 28.47 | 27.60 | 26.87 | 26.57  |
| 2544                                                                         | 26.79 | 25.27 | 25.50 | 26.08 | 27.39 | 28.78 | 28.09 | 27.49 | 24.39 | 23.84 | 23.27 | 22.08 | 25.75  |
| 2545                                                                         | 23.40 | 26.75 | 27.81 | 28.59 | 28.90 | 32.40 | 33.37 | 37.64 | 38.20 | 36.11 | 36.76 | 36.70 | 32.22  |
| 2546                                                                         | 38.41 | 40.88 | 44.34 |       |       |       |       |       |       |       |       |       |        |
| <b>7. ราคาน้ำยางข้นคละ</b>                                                   |       |       |       |       |       |       |       |       |       |       |       |       |        |
| ที่มา : สำนักงานเศรษฐกิจการเกษตร                                             |       |       |       |       |       |       |       |       |       |       |       |       |        |
| 2540                                                                         | 25.32 | 25.25 | 26.15 | 26.50 | 24.24 | 23.75 | 21.20 | 23.95 | 23.50 | 24.50 | 25.60 | 25.48 | 24.62  |
| 2541                                                                         | 26.00 | 30.00 | 26.00 | 25.00 | 26.00 | 26.00 | 25.00 | 23.00 | 20.00 | 22.20 | 21.00 | 18.00 | 24.02  |
| 2542                                                                         | 19.50 | 18.00 | 17.00 | 16.44 | 17.30 | 17.30 | 14.15 | 14.50 | 15.00 | 17.83 | 20.93 | 19.20 | 17.26  |
| 2543                                                                         | 17.35 | 20.55 | 21.72 | 21.83 | 22.38 | 21.46 | 19.43 | 19.44 | 20.45 | 20.64 | 20.95 | 19.95 | 20.51  |
| 2544                                                                         | 19.46 | 20.87 | 20.54 | 20.89 | 21.07 | 21.99 | 20.31 | 20.65 | 19.36 | 18.95 | 17.35 | 14.52 | 19.66  |
| 2545                                                                         | 17.47 | 20.40 | 22.09 | 24.10 | 23.71 | 28.50 | 28.50 | 25.97 | 26.46 | 29.70 | 27.92 | 29.90 | 25.39  |
| 2546                                                                         | 30.13 | 32.07 | 35.94 |       |       |       |       |       |       |       |       |       |        |

## กาแฟ

## 1. ผลผลิตและความต้องการใช้

|                               | 2543/44 | 2544/45 | 2545/46<br>(ประมาณการ) | การเปลี่ยนแปลง% |
|-------------------------------|---------|---------|------------------------|-----------------|
| (1) ผลผลิตโลก (ล้านตัน)       | 7.02    | 6.94    | 7.33                   | 5.61            |
| (2) ผลผลิตไทย (ตัน)           | 85,860  | 53,271  | 54,403                 | 2.12            |
| (3) ความต้องการใช้ภายใน (ตัน) | 30,800  | 38,900  | 42,500                 | 9.25            |
| (4) ปริมาณการส่งออก (ตัน)     | 54,200  | 4,651   | 11,903                 | 155.92          |
| (5) มูลค่าการส่งออก (ล้านบาท) | 1,100   | 182     | 400                    | 119.78          |

หมายเหตุ (1) ปริมาณผลผลิตโลก กระทรวงเกษตรสหรัฐฯ

(2) ปริมาณผลผลิตของไทย สำนักงานเศรษฐกิจการเกษตร กระทรวงเกษตรฯ

(3) ความต้องการใช้ภายในประเทศ สอบถามโรงงานผู้ผลิตกาแฟสำเร็จรูปและกาแฟคั่วบด

(4) ปริมาณส่งออก กรมการค้าต่างประเทศและผลผลิตหักความต้องการใช้ภายในประเทศ

## 2. ต้นทุนการผลิต (บาท/กก.)

|       |       |                   |   |
|-------|-------|-------------------|---|
| 32.70 | 33.06 | 30.42 (เบื้องต้น) | - |
|-------|-------|-------------------|---|

## 3. ราคา (บาท/กก.) ช่วงผลผลิตออกสู่ตลาด พย.-เมย.

และ ออกมาก ธค.-มีค.

|                             |       |       |                |   |
|-----------------------------|-------|-------|----------------|---|
| ราคาเกษตรกรรายได้ (เกรดคละ) | 29.17 | 32.65 | 25-26 (มีค.46) | - |
|-----------------------------|-------|-------|----------------|---|

|                                 |       |                  |  |  |
|---------------------------------|-------|------------------|--|--|
| ราคาจากผู้ส่งออกรับซื้อจาก อคส. | 32.00 | 23, 22 และ 19.25 |  |  |
|---------------------------------|-------|------------------|--|--|

## 4. มาตรการแทรกแซงตลาดเมล็ดกาแฟ ฤดูกาลผลิตปี 2545/46

## 4.1 มติ คชก. เมื่อ 19 ธค.45

กำหนดมาตรการแทรกแซงตลาดเมล็ดกาแฟ ฤดูกาลผลิตปี 2545/46 ด้วยวิธีรับจำหน่ายเกษตรกรรายย่อย โดยให้ อคส.รับฝากเก็บและออกไปประทวนสินค้า และ ข.ก.ส.รับจำหน่ายประทวนสินค้าที่ อคส. ออกให้แก่เกษตรกรปริมาณรวมทั้งสิ้น 45,000 ตัน จำแนกเป็นเมล็ดกาแฟเกรดดี จำนวน 20,000 ตัน ราคา กก.ละ 30 บาท เกรดหนึ่งจำนวน 15,000 ตัน ราคา กก.ละ 27 บาท และเมล็ดกาแฟเกรดสอง จำนวน 10,000 ตัน ราคา กก.ละ 21 บาท ระยะเวลารับจำหน่าย 20 ธันวาคม 2545-31 มีนาคม 2546 ระยะเวลาไถ่ถอน ภายใน 2 เดือน นับถัดจากเดือนที่รับจำหน่าย ระยะเวลาโครงการ 20 ธันวาคม 2545 - 30 กันยายน 2546 ทั้งนี้ เพื่อเป็นหลักประกัน รวมทั้งป้องกันการเอารัดเอาเปรียบในช่วงที่ผลผลิตออกสู่ตลาด และเพิ่มทางเลือกในการจำหน่ายผลผลิตแก่เกษตรกร

## 4.2 การดำเนินการ

(1) อคส.ได้เปิดจุดรับฝากเมล็ดกาแฟ ตั้งแต่วันที่ 10 มีค.46 รวม 11 จุดแยกเป็นจังหวัดชุมพร 5 จุด สุราษฎร์ธานี 2 จุด นครศรีธรรมราช 1 จุด ระนอง 1 จุด และ กระบี่ 2 จุด จนถึงปัจจุบัน (10 มีค.46) มีปริมาณรับจำหน่ายที่ จ.ระนอง 1.5 ตัน



(2) รัฐมนตรีว่าการกระทรวงพาณิชย์และคณะได้เดินทางไปติดตามโครงการรับจำนำ เมล็ดกาแฟฤดูกาลผลิตปี 2545/46 ในวันจันทร์ที่ 13 มกราคม 2546 ณ จังหวัดสุราษฎร์ธานี โดยได้พบปะผู้นำเกษตรกรและเกษตรกรชาวสวนกาแฟ รวมทั้งหารือข้อราชการกับผู้ว่าราชการ จังหวัดสุราษฎร์ธานี และรองผู้ว่าราชการจังหวัดชุมพร ซึ่งได้รับรายงานว่าการแทรกแซงตลาด ด้วยวิธีการรับจำนำ ได้ส่งผลให้เกษตรกรจำหน่ายผลผลิตให้ผู้ค้าท้องถิ่นได้ราคาสูง กก.ละ 32-33 บาท และผู้ใช้ภายในประเทศ กก.ละ 35 บาท รวมทั้งรับทราบการดำเนินการแก้ไขปัญหา ของจังหวัดชุมพร กรณีเกษตรกรไม่พอใจการตั้งราคารับซื้อของ บจ.ควอลิตี้ คอฟฟี่โปรดักท์ส กก.ละ 35 บาท และการคาดคะเนปริมาณการรับจำนำที่คาดว่าจะมีปริมาณน้อย และเป็นเมล็ดกาแฟ เกรดสอง

**5. สถานการณ์ปัจจุบัน ปี 2545/46**

**5.1 สถานการณ์ตลาดโลก**

(1) กระทรวงเกษตรสหรัฐฯ คาดการณ์ผลผลิตกาแฟฤดูกาลผลิตปี 2545/46 จำนวน 7.33 ล้านตัน (เพิ่มขึ้นร้อยละ 10.39) และสต็อกต้นปี 1.21 ล้านตัน (ลดลงร้อยละ 14.79) ประเทศผู้ผลิตรายใหญ่ คือ บราซิล มีผลผลิตเพิ่มขึ้นร้อยละ 39 ส่วนโคลัมเบียและ เวียดนามลดลงร้อยละ 0.9 และ 14.28 ตามลำดับ

(2) ราคาเมล็ดกาแฟตลาดโลก ซื้อขายล่วงหน้าตลาดลอนดอน (ส่งมอบ มี.ค. พค. กค.46) 7 มี.ค.46 เฉลี่ยตันละ 793 ดอลลาร์สหรัฐฯ สูงกว่าระยะเดียวกันของปีที่แล้วตันละ 298 ดอลลาร์สหรัฐฯ หรือร้อยละ 60.20

**5.2 สถานการณ์ภายในประเทศ**

(1) สำนักงานเศรษฐกิจการเกษตรคาดการณ์ผลผลิตกาแฟฤดูกาลผลิต ปี 2545/46 จำนวน 54,403 ตัน (เพิ่มขึ้นร้อยละ 2.12)

(2) หากใช้ราคาตลาดโลกเฉลี่ยตันละ 793 ดอลลาร์สหรัฐฯ และให้ราคา เป็นไปตามกลไกตลาด เกษตรกรจะจำหน่ายเมล็ดกาแฟเกรดหนึ่ง (ความชื้นไม่เกินร้อยละ 13 และ ข้อบกพร่องไม่เกินร้อยละ 7) ประมาณ กก.ละ 26 - 28 บาท

(3) ความต้องการใช้เมล็ดกาแฟของโรงงานผู้ผลิตกาแฟสำเร็จรูปและคั่วบด ประมาณ 42,600 ตัน เพิ่มขึ้นจากปีที่ผ่านมาซึ่งต้องการใช้ประมาณ 38,900 ตัน ทั้งนี้เนื่องจากผู้ใช้ รายใหญ่ 2 ราย คือ บจ.ควอลิตี้ คอฟฟี่โปรดักท์ส และ บจ.เขาช่องอุตสาหกรรม (1979) ขยายโรงงานและมีกำลังการผลิตเพิ่มขึ้น ซึ่งจะส่งผลถึงสัดส่วนของเมล็ดกาแฟที่ใช้ภายในประเทศ ต่อการส่งออกเปลี่ยนแปลงไป (เดิมประมาณร้อยละ 35 ต่อ 65 เป็นประมาณร้อยละ 77 ต่อ 23) และผู้ภายในประเทศเป็นผู้กำหนดราคาที่สำคัญ

(4) ขณะนี้เกษตรกรเก็บเกี่ยวผลผลิต และจำหน่ายออกสู่ตลาดแล้ว ประมาณร้อยละ 95 ผลผลิตที่เหลืออยู่ที่เกษตรกรในขณะนี้ เป็นผลผลิตที่ อ.ละอุ่น จ.ระนอง และ อ.ท่าชนะ จ.สุราษฎร์ธานี ซึ่งเก็บเกี่ยวได้ล่าช้า และบางส่วนเป็นผลผลิตที่เกษตรกรเก็บไว้เพื่อรอราคาซึ่งคาดว่าจะขายได้สูงกว่า กก.ละ 40 บาท และผู้ใช้ภายในประเทศรายใหญ่ (บจ.ควอลิตี้ คอฟฟี่ โปรดักท์ส) ได้เปิดทำการรับซื้อตั้งแต่วันที่ 16 ธค.45 ซึ่งกำหนดจุดรับซื้อ 5 จุด ในจังหวัดชุมพร ระนอง และกระบี่ ราคา กก.ละ 40 บาท และได้ปิดจุดรับซื้อแล้วเมื่อวันที่ 9 มีนาคม 2546 ขณะนี้เกษตรกรจำหน่ายเมล็ดกาแฟแก่ผู้ค้าท้องถิ่น เกรดคละ กก.ละ 25-26 บาท เกรดดี กก.ละ 27-28 บาท

.....

สำนักส่งเสริมการค้าสินค้าเกษตร  
กรมการค้าภายใน  
มีนาคม 2546

## ราคาเมล็ดกาแฟ

|                                                                                                | ตค.   | พย.   | ธค.   | มค.   | กพ.   | มีค.  | เมย.  | พค.   | มิย.  | กค.   | สค.   | กย.   | เฉลี่ย |
|------------------------------------------------------------------------------------------------|-------|-------|-------|-------|-------|-------|-------|-------|-------|-------|-------|-------|--------|
| <b>ราคาซื้อขายที่เกษตรกรขายได้</b>                                                             |       |       |       |       |       |       |       |       |       |       |       |       |        |
| 2538/39                                                                                        |       | 38.00 | 35.69 | 36.49 | 45.29 | 39.51 | 38.59 | 41.25 |       |       |       |       | 39.26  |
| 2539/40                                                                                        |       | 24.50 | 24.50 | 28.88 | 32.07 | 31.75 | 30.00 |       |       |       |       |       | 28.62  |
| 2540/41                                                                                        |       |       | 47.33 | 71.25 | 71.58 | 60.18 | 59.94 |       |       |       |       |       | 62.06  |
| 2541/42                                                                                        |       |       | 49.98 | 56.93 | 57.17 | 44.46 | 43.00 |       |       |       |       |       | 50.31  |
| 2542/43                                                                                        | 32.50 | 32.77 | 32.15 | 29.10 | 27.21 | 20.57 | 21.50 |       |       |       |       |       | 27.97  |
| 2543/44                                                                                        |       | 18.50 | 31.43 | 31.24 | 31.35 | 31.03 | 31.46 |       |       |       |       |       | 29.17  |
| 2544/45*                                                                                       |       | 21.00 | 22.00 | 25.76 | 25.69 | 23.07 |       |       |       |       |       |       | 23.50  |
| 2545/46                                                                                        | 30.00 | 31.00 | 35.00 | 31.56 | 34.30 | 25.29 |       |       |       |       |       |       | 31.19  |
| ที่มา : สำนักงานเศรษฐกิจการเกษตร                                                               |       |       |       |       |       |       |       |       |       |       |       |       |        |
| <b>ขายส่งตลาดกรุงเทพฯ</b>                                                                      |       |       |       |       |       |       |       |       |       |       |       |       |        |
| 2537/38                                                                                        |       | 67.60 | 54.75 | 56.17 | 58.27 | 65.97 |       |       |       |       |       |       | 60.55  |
| 2538/39                                                                                        |       | 38.00 | 38.00 | 38.97 | 45.20 | 40.60 | 41.50 |       |       |       |       |       | 40.38  |
| 2539/40                                                                                        |       |       |       | 30.00 | 35.79 | 30.00 |       |       |       |       |       |       | 31.93  |
| 2540/41                                                                                        |       |       |       | 74.84 | 65.50 | 62.00 |       |       |       |       |       |       | 67.45  |
| 2541/42                                                                                        |       |       |       | 60.00 | 58.40 | 49.14 |       |       |       |       |       |       | 55.85  |
| 2542/43                                                                                        |       | 36.25 | 35.50 | 32.30 | 30.50 | 30.50 |       |       |       |       |       |       | 33.01  |
| 2543/44                                                                                        |       | -     | -     | -     | -     | -     | -     |       |       |       |       |       | -      |
| ที่มา : กรมการค้าภายใน                                                                         |       |       |       |       |       |       |       |       |       |       |       |       |        |
| <b>ราคาส่งออก FOB ไปประเทศในภาคี</b>                                                           |       |       |       |       |       |       |       |       |       |       |       |       |        |
| 2537/38                                                                                        | 81.04 | 70.48 | 61.13 | 59.36 | 62.18 | 67.10 | 59.45 | 60.03 | 61.67 | 61.59 | 61.51 | 60.80 | 63.86  |
| 2538/39                                                                                        | 52.39 |       | 44.44 | 42.04 | 39.60 | 39.60 | 41.98 | 41.98 | 41.17 | 35.69 | 31.79 | 31.85 | 40.23  |
| 2539/40                                                                                        | 31.68 | 33.21 | 30.84 | 28.38 | 27.21 | 27.21 | 26.49 | 25.77 | 25.77 | 35.15 | 42.53 | 52.09 | 32.19  |
| 2540/41                                                                                        | 35.77 |       | 61.39 | 71.35 | 63.07 | 63.79 | 47.54 | 52.31 | 52.31 | 47.56 | 40.76 | 50.67 | 53.32  |
| 2541/42                                                                                        |       |       |       | 56.99 | 60.48 | 48.02 | 45.63 | 38.87 | 46.08 | 36.74 | 38.88 | 48.42 | 46.68  |
| 2542/43                                                                                        |       |       | 38.10 | 35.29 | 28.74 | 29.87 | 31.15 | 28.60 | 30.16 | 29.21 | 26.76 | 21.48 | 29.94  |
| 2543/44                                                                                        | -     | -     |       | 19.04 | 16.21 | 16.62 | 15.49 | 14.64 | -     | 14.31 | 14.95 | 10.35 | 15.20  |
| 2544/45                                                                                        |       |       | 18.13 | 17.90 |       |       |       |       |       |       |       |       |        |
| ที่มา : กรมการค้าต่างประเทศ                                                                    |       |       |       |       |       |       |       |       |       |       |       |       |        |
| <b>ราคาส่งออก FOB ไปประเทศนอกภาคี</b>                                                          |       |       |       |       |       |       |       |       |       |       |       |       |        |
| 2537/38                                                                                        |       | 67.75 | 62.82 | 60.02 | 61.10 | 66.85 | 65.18 | 65.97 | 58.03 | 57.78 | 66.73 | 58.99 | 62.84  |
| 2538/39                                                                                        | 49.19 |       | 53.08 | 38.61 | 44.24 | 39.25 | 40.10 | 43.50 | 35.87 | 34.12 | 31.08 | 32.47 | 40.14  |
| 2539/40                                                                                        | 28.47 | 32.11 | 26.19 | 27.48 | 27.30 | 27.98 | 27.13 | 29.49 | 33.51 | 32.71 | 45.21 | 46.46 | 32.00  |
| 2540/41                                                                                        | 42.19 | 35.27 | 54.94 | 68.12 | 65.87 | 57.41 | 57.48 | 49.10 | 50.65 | 60.48 | 54.24 | 40.95 | 53.06  |
| 2541/42                                                                                        |       |       |       | 52.93 | 59.34 | 50.51 | 42.30 | 38.89 | 39.61 | 47.68 | 40.94 | 32.11 | 44.92  |
| 2542/43                                                                                        | 52.49 | 40.25 | 37.92 | 33.19 | 30.59 | 28.75 | 26.26 | 26.86 | 24.95 | 23.94 | 22.95 | 23.07 | 30.94  |
| 2543/44                                                                                        |       |       |       | 17.89 | 18.56 | 17.66 | 17.52 | 15.79 | 20.09 | 19.91 | 14.39 | 14.67 | 17.39  |
| 2544/45                                                                                        | 31.12 | 42.54 | -     | 40.86 | 39.34 | 38.87 | 37.83 | 38.58 | 38.18 | (c&f) | -     | -     | 38.42  |
| ที่มา : กรมการค้าต่างประเทศ                                                                    |       |       |       |       |       |       |       |       |       |       |       |       |        |
| <b>ราคาซื้อขายล่วงหน้ากาแฟโรบัสต้า ตลาดลอนดอน (เฉลี่ยส่งมอบ 6-7 เดือนข้างหน้า)</b>             |       |       |       |       |       |       |       |       |       |       |       |       |        |
| 2538/39                                                                                        | 57.06 | 57.07 | 46.77 | 44.76 | 48.55 | 47.46 | 47.51 | 48.27 | 44.65 | 39.76 | 40.07 | 38.52 | 46.70  |
| 2539/40                                                                                        | 34.36 | 35.80 | 32.05 | 35.47 | 41.21 | 43.48 | 42.18 | 50.90 | 48.27 | 49.91 | 50.33 | 57.30 | 43.44  |
| 2540/41                                                                                        | 59.19 | 61.97 | 74.33 | 93.69 | 82.76 | 70.03 | 71.37 | 72.11 | 70.61 | 63.84 | 65.63 | 65.12 | 70.89  |
| 2541/42                                                                                        | 62.19 | 63.38 | 63.19 | 61.58 | 61.08 | 59.62 | 55.09 | 52.78 | 51.69 | 47.06 | 48.83 | 50.00 | 56.37  |
| 2542/43                                                                                        | 48.73 | 47.20 | 50.52 | 45.23 | 40.22 | 37.72 | 36.55 | 36.90 | 36.46 | 36.26 | 34.01 | 34.42 | 40.35  |
| 2543/44                                                                                        | 32.80 | 29.10 | 26.48 | 28.12 | 26.67 | 26.66 | 25.56 | 26.62 | 25.94 | 25.15 | 20.19 | 18.87 | 26.01  |
| 2544/45                                                                                        | 18.78 | 17.22 | 17.03 | 16.19 | 17.71 | 23.91 | 23.06 | 21.94 | 22.63 | 21.50 | 22.76 | 27.79 | 21.30  |
| 2545/46                                                                                        | 29.56 | 33.94 | 35.13 | 36.53 | 36.01 | 33.53 |       |       |       |       |       |       |        |
| ที่มา : ข่าว BISNEWS , Futuresource.com      หมายเหตุ : * เป็นราคาที่ไม่สอดคล้องกับข้อเท็จจริง |       |       |       |       |       |       |       |       |       |       |       |       |        |

## ไก่เนื้อ

## 1. การผลิตและการส่งออก

|                       | 2542   | 2543     | 2544     | 2545     | 2546      |
|-----------------------|--------|----------|----------|----------|-----------|
|                       |        |          |          |          | ประมาณการ |
| ผลผลิต (ล้านตัว)      | 876.71 | 923.83   | 998.97   | 999.99   | 1,030.00  |
| (พันตัน)              | 992.29 | 1,045.63 | 1,132.86 | 1,133.90 | 1,165.00  |
| บริโภคภายใน (พันตัน)  | 726.62 | 735.40   | 731.97   | 711.83   | 730.29    |
| ส่งออก ปริมาณ(พันตัน) | 265.67 | 310.23   | 398.70   | 360.00   | 435.00    |
|                       |        |          |          |          | เป้าหมาย  |
| มูลค่า (ล้านบาท)      | 21,189 | 24,434   | 85,482   | 36,630   | NA        |

## 2. ราคา ณ หน้าโรงฆ่ากวม.

|                     | 26.89 | 25.72 | 30.31 | 25.21 | 19.74 |
|---------------------|-------|-------|-------|-------|-------|
| (บาท/กก.)ไก่มีชีวิต |       |       |       |       | กพ.   |

## 3. ต้นทุน (บาท/กก.)

|  | 24.04 | 23.60 | 25.28 | 27.77 | NA |
|--|-------|-------|-------|-------|----|
|--|-------|-------|-------|-------|----|

## 4. ปัญหาและอุปสรรค

ต.ค.

4.1 ปริมาณผลผลิตที่เพิ่มขึ้น ในขณะที่การส่งออกชะลอตัวจากปัญหาสารตกค้างและราคาเนื้อสัตว์อื่นอ่อนตัวลง ทำให้ราคาไก่เนื้อมีชีวิตตกต่ำที่สุดรอบหลายปี

4.2 การคงมาตรการตรวจเข้มสารตกค้างในเนื้อไก่ของไทยที่ส่งไปจำหน่าย EU โดยไม่มีระยะเวลาสิ้นสุดที่ชัดเจน อีกทั้งการถูก EU ปรับภาษีขาเข้าเพิ่มจากการถูกปรับกีดส่งออกจากไก่แช่เกลือเป็นไก่แช่แข็ง เนื่องจากมีเกลือผสมต่ำกว่าเกณฑ์ที่กำหนด ทำให้การส่งออกไป EU ยังคงมีปัญหาและส่งผลกระทบต่อตลาดภายในต่อไป

## 5. มาตรการและการดำเนินการแก้ไขที่ผ่านมา

5.1 ควบคุมการนำเข้าสารเคมีที่ถูกห้ามใช้ในการเลี้ยงสัตว์ และจัดหาเครื่องตรวจสารตกค้างเพื่อตรวจสอบเนื้อไก่ที่ส่งออกอย่างเข้มงวด ตั้งแต่กลางปี 2545 เป็นต้นมา

5.2 จัดทำแผนปฏิบัติการเกี่ยวกับกักกันและปราบปรามการใช้สารต้องห้ามในการเลี้ยงไก่เสนอ EU โดยไทยมีพันธะจะตรวจสอบสารตกค้างในเนื้อไก่ 100 % ตั้งแต่ 21 กย.45 และต้องไม่อนุญาตให้เนื้อไก่มีสารตกค้างส่งออก

5.3 ขอให้ EU ทบทวนมาตรการเข้มงวดกับสินค้าเนื้อไก่จากประเทศไทย ซึ่งขณะนี้ EU ได้เลื่อนการพิจารณาข้อเสนอออกไปอีก อย่างไรก็ตามในการพิจารณาครั้งต่อไปของ EU หากไทยยังไม่ได้รับการปลดการตรวจสอบ 100% ไทยจะเสนอเรื่องให้ FAO นำเข้าไปกำหนดในมาตรฐานสินค้าของ Codex

5.4 ประสานองค์กรผู้เลี้ยง (สมาคมผู้ผลิตไก่พันธุ์) เพื่อหาทางควบคุมปริมาณลูกไก่เนื้อให้อยู่ในระดับที่สอดคล้องกับความต้องการของตลาดในปัจจุบัน

## สถานการณ์ปัจจุบันและแนวโน้ม

การประชุมผู้ผลิตลูกไก่และผู้เลี้ยงไก่เนื้อที่กรมปศุสัตว์ เมื่อวันศุกร์ที่ 28 กุมภาพันธ์ 2546 โดยมีท่านอธิบดีกรมปศุสัตว์เป็นประธาน ได้มีมติให้ลดกำลังการผลิตไก่เนื้อลงร้อยละ 15 ในระยะเวลา 10 สัปดาห์ แต่ยังไม่ได้อำหนดวิธีการลดและวันที่เริ่ม ทั้งนี้เพื่อแก้ไขปัญหาไก่เนื้อที่เกินความต้องการอยู่ประมาณ 3.6 ล้านตัวต่อสัปดาห์

สถิติราคาขายลูกไก่เนื้อ และไก่มีชีวิตหน้าโรงฆ่า กทม.

ปี 2541 - 2546

D:ไก่เนื้อ 45 F:ราคาไก่เนื้อ(กราฟ)

หน่วย : บาท/กก.

| ปี                                           | มค.   | กพ.   | มีค.  | เมย.  | พค.   | มิย.  | กค.   | สค.   | กย.   | ตค.   | พย.   | ธค.   | เฉลี่ย |
|----------------------------------------------|-------|-------|-------|-------|-------|-------|-------|-------|-------|-------|-------|-------|--------|
| <b>ราคาขายส่งลูกไก่เนื้อทั่วไป(บาท/ตัว)</b>  |       |       |       |       |       |       |       |       |       |       |       |       |        |
| 2541                                         | 10.00 | 9.60  | 5.18  | 5.00  | 7.33  | 9.36  | 11.00 | 11.20 | 12.00 | 12.00 | 10.00 | 9.90  | 9.38   |
| 2542                                         | 9.00  | 9.00  | 9.00  | 9.17  | 10.72 | 11.05 | 12.36 | 6.24  | 3.27  | 3.60  | 7.35  | 8.43  | 8.27   |
| 2543                                         | 9.80  | 9.81  | 4.95  | 4.00  | 4.96  | 8.00  | 8.00  | 8.00  | 8.00  | 8.00  | 6.14  | 3.00  | 6.89   |
| 2544                                         | 8.81  | 8.90  | 5.09  | 7.60  | 11.36 | 13.14 | 14.00 | 12.72 | 10.00 | 9.59  | 10.50 | 12.00 | 10.31  |
| 2545                                         | 12.00 | 12.00 | 11.29 | 4.30  | 6.15  | 9.00  | 7.19  | 4.38  | 3.00  | 3.00  | 3.00  | 4.67  | 6.67   |
| 2546                                         | 4.45  | 2.16  |       |       |       |       |       |       |       |       |       |       |        |
| <b>ราคาขายส่งไก่มีชีวิตหน้าโรงฆ่า กทม.</b>   |       |       |       |       |       |       |       |       |       |       |       |       |        |
| 2541                                         | 30.50 | 30.50 | 30.41 | 31.50 | 31.06 | 33.34 | 35.29 | 35.50 | 35.50 | 33.74 | 31.50 | 29.65 | 32.37  |
| 2542                                         | 27.05 | 28.40 | 28.50 | 28.67 | 30.22 | 32.27 | 31.77 | 25.26 | 20.68 | 20.70 | 23.65 | 25.50 | 26.89  |
| 2543                                         | 28.25 | 29.02 | 23.52 | 22.00 | 24.61 | 28.43 | 28.02 | 25.20 | 26.26 | 26.21 | 23.70 | 23.40 | 25.72  |
| 2544                                         | 30.90 | 27.52 | 23.34 | 27.85 | 32.32 | 33.24 | 34.50 | 33.27 | 31.27 | 28.45 | 29.61 | 31.50 | 30.31  |
| 2545                                         | 31.27 | 31.00 | 30.10 | 22.25 | 23.20 | 25.95 | 25.93 | 22.10 | 21.38 | 22.50 | 22.55 | 24.31 | 25.21  |
| 2546                                         | 23.05 | 19.74 |       |       |       |       |       |       |       |       |       |       |        |
| <b>ราคาขายปลีกไก่สดทั้งตัว(รวมเครื่องใน)</b> |       |       |       |       |       |       |       |       |       |       |       |       |        |
| 2541                                         | 45.60 | 45.00 | 45.07 | 45.50 | 45.50 | 46.61 | 48.95 | 49.00 | 49.16 | 48.43 | 47.00 | 46.58 | 46.87  |
| 2542                                         | 46.50 | 46.75 | 46.50 | 46.50 | 46.50 | 48.18 | 48.91 | 46.45 | 42.77 | 42.50 | 43.22 | 44.00 | 45.73  |
| 2543                                         | 46.12 | 47.67 | 43.76 | 42.50 | 43.85 | 45.50 | 45.50 | 45.17 | 45.50 | 45.50 | 43.16 | 43.00 | 44.77  |
| 2544                                         | 48.67 | 47.97 | 43.54 | 45.15 | 48.54 | 49.50 | 52.50 | 51.59 | 49.00 | 47.63 | 46.84 | 49.00 | 48.33  |
| 2545                                         | 48.09 | 48.40 | 47.50 | 43.48 | 43.75 | 45.45 | 45.50 | 44.19 | 44.50 | 43.68 | 43.50 | 43.50 | 45.13  |
| 2546                                         | 42.14 | 41.00 |       |       |       |       |       |       |       |       |       |       |        |

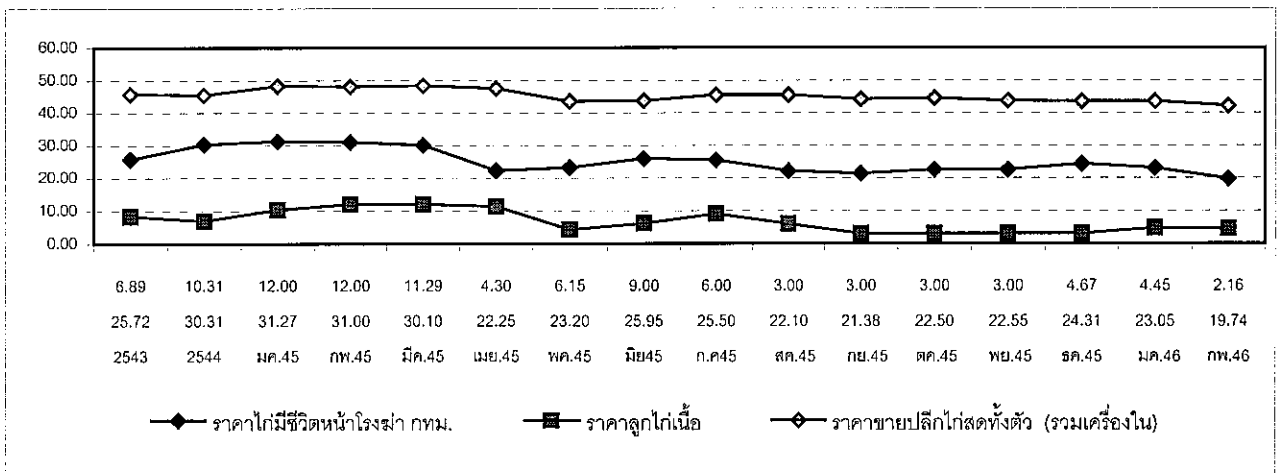

สำนักส่งเสริมการค้าสินค้าเกษตร

มีนาคม 2546

สถิติราคาขายลูกไก่เนื้อ และไก่มีชีวิตหน้าโรงฆ่า กทม.

ปี 2541 - 2546

D: ไก่เนื้อ 45 F: ราคาไก่เนื้อ(กราฟ)

หน่วย : บาท/กก.

| ปี                                           | มค.   | กพ.   | มีค.  | เมย.  | พค.   | มิย.  | กค.   | สค.   | กย.   | ตค.   | พย.   | ธค.   | เฉลี่ย |
|----------------------------------------------|-------|-------|-------|-------|-------|-------|-------|-------|-------|-------|-------|-------|--------|
| <b>ราคาลูกไก่เนื้อทั่วไป(บาท/ตัว)</b>        |       |       |       |       |       |       |       |       |       |       |       |       |        |
| 2541                                         | 10.00 | 9.60  | 5.18  | 5.00  | 7.33  | 9.36  | 11.00 | 11.20 | 12.00 | 12.00 | 10.00 | 9.90  | 9.38   |
| 2542                                         | 9.00  | 9.00  | 9.00  | 9.17  | 10.72 | 11.05 | 12.36 | 6.24  | 3.27  | 3.60  | 7.35  | 8.43  | 8.27   |
| 2543                                         | 9.80  | 9.81  | 4.95  | 4.00  | 4.96  | 8.00  | 8.00  | 8.00  | 8.00  | 8.00  | 6.14  | 3.00  | 6.89   |
| 2544                                         | 8.81  | 8.90  | 5.09  | 7.60  | 11.36 | 13.14 | 14.00 | 12.72 | 10.00 | 9.59  | 10.50 | 12.00 | 10.31  |
| 2545                                         | 12.00 | 12.00 | 11.29 | 4.30  | 6.15  | 9.00  | 7.19  | 4.38  | 3.00  | 3.00  | 3.00  | 4.67  | 6.67   |
| 2546                                         | 4.45  | 2.16  |       |       |       |       |       |       |       |       |       |       |        |
| <b>ราคาไก่มีชีวิตหน้าโรงฆ่า กทม.</b>         |       |       |       |       |       |       |       |       |       |       |       |       |        |
| 2541                                         | 30.50 | 30.50 | 30.41 | 31.50 | 31.06 | 33.34 | 35.29 | 35.50 | 35.50 | 33.74 | 31.50 | 29.65 | 32.37  |
| 2542                                         | 27.05 | 28.40 | 28.50 | 28.67 | 30.22 | 32.27 | 31.77 | 25.26 | 20.68 | 20.70 | 23.65 | 25.50 | 26.89  |
| 2543                                         | 28.25 | 29.02 | 23.52 | 22.00 | 24.61 | 28.43 | 28.02 | 25.20 | 26.26 | 26.21 | 23.70 | 23.40 | 25.72  |
| 2544                                         | 30.90 | 27.52 | 23.34 | 27.85 | 32.32 | 33.24 | 34.50 | 33.27 | 31.27 | 28.45 | 29.61 | 31.50 | 30.31  |
| 2545                                         | 31.27 | 31.00 | 30.10 | 22.25 | 23.20 | 25.95 | 25.93 | 22.10 | 21.38 | 22.50 | 22.55 | 24.31 | 25.21  |
| 2546                                         | 23.05 | 19.74 |       |       |       |       |       |       |       |       |       |       |        |
| <b>ราคาขายปลีกไก่สดทั้งตัว(รวมเครื่องใน)</b> |       |       |       |       |       |       |       |       |       |       |       |       |        |
| 2541                                         | 45.60 | 45.00 | 45.07 | 45.50 | 45.50 | 46.61 | 48.95 | 49.00 | 49.16 | 48.43 | 47.00 | 46.58 | 46.87  |
| 2542                                         | 46.50 | 46.75 | 46.50 | 46.50 | 46.50 | 48.18 | 48.91 | 46.45 | 42.77 | 42.50 | 43.22 | 44.00 | 45.73  |
| 2543                                         | 46.12 | 47.67 | 43.76 | 42.50 | 43.85 | 45.50 | 45.50 | 45.17 | 45.50 | 45.50 | 43.16 | 43.00 | 44.77  |
| 2544                                         | 48.67 | 47.97 | 43.54 | 45.15 | 48.54 | 49.50 | 52.50 | 51.59 | 49.00 | 47.63 | 46.84 | 49.00 | 48.33  |
| 2545                                         | 48.09 | 48.40 | 47.50 | 43.48 | 43.75 | 45.45 | 45.50 | 44.19 | 44.50 | 43.68 | 43.50 | 43.50 | 45.13  |
| 2546                                         | 42.14 | 41.00 |       |       |       |       |       |       |       |       |       |       |        |

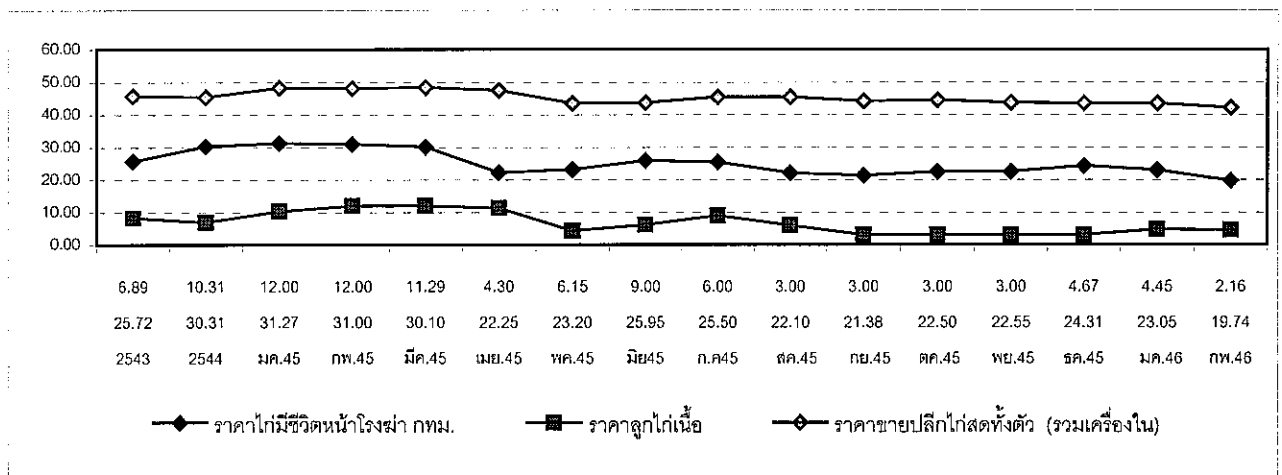

## กุ้งกุลาดำ

| 1. ผลผลิตและความต้องการใช้ | ปี 2544 | ปี 2545 | ปี 2546 |
|----------------------------|---------|---------|---------|
| ผลผลิตโลก (ตัน)            | NA      | NA      | NA      |
| ผลผลิตไทย (ตัน)            | 290,000 | 200,000 | 250,000 |
| ความต้องการใช้ภายใน (ตัน)  | 29,000  | 20,000  | 25,000  |
| นำเข้า ปริมาณ (ตัน)        | 28,718  | 12,823  |         |
| มูลค่า (ล้านบาท)           | 6,955   | 3,603   |         |
| ส่งออก ปริมาณ(ตัน)         | 255,598 | 184,812 |         |
| มูลค่า(ล้านบาท)            | 98,692  | 63,930  |         |

|                                      |        |        |          |
|--------------------------------------|--------|--------|----------|
| 2. ราคา ณ ตลาดกลางสมุทรสาคร(บาท/กก.) | 255.00 | 244.00 | 234.00   |
| ขนาด 50 ตัว/กก.                      |        |        | (ก.พ.46) |

|                            |        |    |    |
|----------------------------|--------|----|----|
| 3. ต้นทุนการผลิต (บาท/กก.) | 157.44 | NA | NA |
|----------------------------|--------|----|----|

#### 4. สภาพปัญหา/สาเหตุ

- 1) พ่อแม่พันธุ์ขาดแคลนและราคาแพง ต้องเพาะฟักหลายรอบ ลูกกุ้งที่ได้อ่อนแอ
- 2) ค่าใช้จ่ายในการเลี้ยงสูงขึ้นโดยเฉพาะในส่วนของน้ำมันเชื้อเพลิง และต้องใช้อาหารและยามากขึ้น
- 3) การนำเข้ากุ้งกุลาดำทั้งที่ผ่านและไม่ผ่านพิธีการศุลกากรจำนวนมาก และมีการนำมาขอชดเชยภาษีเมื่อมีการส่งออก
- 4) ราคาตกต่ำรุนแรงช่วงปี 2544-45 ทำให้เกษตรกรลดการเลี้ยงลงจำนวนมาก รวมทั้งปัญหาสารตกค้างในกุ้งที่ส่งออกไป EU

#### 5. การแก้ไขปัญหาในอดีต

ภาคราชการได้แก้ไขปัญหาสารตกค้างในกุ้งที่ส่งออกไป EU โดย 1) ควบคุมการนำเข้ายา เกสซ์เคมีภัณฑ์ 16 ชนิด 2) แต่งตั้งคณะทำงานแก้ไขปัญหาการส่งออกสินค้ากุ้งและไก่ไป EU เป็นการเฉพาะ มีการตรวจสอบกุ้งก่อนส่งออกอย่างเข้มงวด รวมทั้งจัดส่งเจ้าหน้าที่ไปเจรจากับ EU อย่างต่อเนื่อง ผลการดำเนินการ EU ยกเลิกการตรวจเข้ม 100% ตั้งแต่วันที่ 22 มกราคม 2546

#### 6. สถานการณ์และแนวโน้ม

ในเดือนนี้ปริมาณกุ้งเข้ตลาดมหาชัยน้อยมาก (จำนวน 2,839 ตู เทียบกับเดือนก่อน 3,628 ตู ลดลงร้อยละ 21.75 เทียบกับช่วงเดียวกันของปีก่อนลดลงร้อยละ 12.08) ขณะเดียวกันความต้องการของตลาดทั้งภายในและต่างประเทศชะลอตัว โดยเฉพาะตะวันออกกลางและสหรัฐที่มีท่าทีชัดเจนในการจะห้าสงคราม ทำให้มีการนำเข้ายุทโธปกรณ์และสินค้าที่จำเป็นต่อการบริโภค และนำเข้ากุ้งลดลง ส่งผลให้ราคากุ้งทรงตัวเท่าเดือนก่อน ส่วนราคากุ้งหน้าโรงงานและเกษตรกรขายได้ปรับตัวสูงขึ้นกว่าเดือนก่อน

# ราคาทุเรียนสด

F : ราคาทุเรียนสด D : ทุเรียน

|                                                                                 | ม.ค. | ก.พ. | มี.ค. | เม.ย. | พ.ค. | มิ.ย. | ก.ค. | ส.ค. | ก.ย. | ต.ค. | พ.ย. | ธ.ค. | เฉลี่ย |
|---------------------------------------------------------------------------------|------|------|-------|-------|------|-------|------|------|------|------|------|------|--------|
| <b>ราคาทุเรียนสด (ขนาด 41 ตัวขึ้นไปต่อกก.) ที่มา : สำนักงานเศรษฐกิจการเกษตร</b> |      |      |       |       |      |       |      |      |      |      |      |      |        |
| 2542                                                                            | 219  | 203  | 217   | 248   | 223  | 195   | 207  | 174  | 219  | 251  | 258  | 235  | 221    |
| 2543                                                                            | 256  | 281  | 288   | 282   | 277  | 257   | 299  | 328  | 314  | 279  | 285  | 283  | 286    |
| 2544                                                                            | 274  | 280  | 273   | 271   | 277  | 204   | 220  | 229  | 234  | 181  | 191  | 205  | 237    |
| 2545                                                                            | 233  | 239  | 228   | 218   | 217  | 209   | 208  | 222  | 226  | 241  | 225  | 226  | 224    |
| 2546                                                                            | 226  | 218  |       |       |      |       |      |      |      |      |      |      |        |

ราคาเฉลี่ย 3 ปี (ปี 2543-2545) กก.ละ 248.82 บาท

|                                                                                    | ม.ค. | ก.พ. | มี.ค. | เม.ย. | พ.ค. | มิ.ย. | ก.ค. | ส.ค. | ก.ย. | ต.ค. | พ.ย. | ธ.ค. | เฉลี่ย |
|------------------------------------------------------------------------------------|------|------|-------|-------|------|-------|------|------|------|------|------|------|--------|
| <b>ราคา ทุเรียนสดกลางทุเรียนสด (ขนาด 50 ตัวต่อกก.) ที่มา : ชมรมผู้ค้าทุเรียนสด</b> |      |      |       |       |      |       |      |      |      |      |      |      |        |
| 2542                                                                               | 220  | 224  | 244   | 251   | 220  | 202   | 212  | 213  | 227  | 263  | 245  | 236  | 230    |
| 2543                                                                               | 256  | 275  | 291   | 285   | 270  | 269   | 301  | 347  | 335  | 297  | 294  | 300  | 293    |
| 2544                                                                               | 303  | 295  | 280   | 273   | 282  | 241   | 234  | 250  | 236  | 203  | 213  | 244  | 255    |
| 2545                                                                               | 265  | 275  | 252   | 234   | 239  | 222   | 220  | 243  | 246  | 236  | 246  | 244  | 244    |
| 2546                                                                               | 234  | 234  |       |       |      |       |      |      |      |      |      |      |        |

ราคาเฉลี่ย 3 ปี (ปี 2543-2545) กก.ละ 263.78 บาท

|                                                                                             | ม.ค. | ก.พ. | มี.ค. | เม.ย. | พ.ค. | มิ.ย. | ก.ค. | ส.ค. | ก.ย. | ต.ค. | พ.ย. | ธ.ค. | เฉลี่ย |
|---------------------------------------------------------------------------------------------|------|------|-------|-------|------|-------|------|------|------|------|------|------|--------|
| <b>ราคาผู้ส่งออกรับซื้อ ทุเรียนสด (ขนาด 50 ตัวต่อกก.) ที่มา : สมาคมอาหารแช่เยือกแข็งไทย</b> |      |      |       |       |      |       |      |      |      |      |      |      |        |
| 2542                                                                                        | 223  | 223  | 229   | 245   | 233  | 204   | 211  | 218  | 230  | 265  | 260  | 245  | 232    |
| 2543                                                                                        | 260  | 275  | 300   | 305   | 290  | 271   | 300  | 339  | 340  | 315  | 300  | 310  | 300    |
| 2544                                                                                        | 315  | 311  | 295   | 279   | 285  | 258   | 248  | 253  | 248  | 223  | 228  | 255  | 266    |
| 2545                                                                                        | 278  | 295  | 270   | 260   | 250  | 238   | 226  | 253  | 259  | 252  | 262  | 254  | 258    |
| 2546                                                                                        | 278  | 248  |       |       |      |       |      |      |      |      |      |      |        |

ราคาเฉลี่ย 3 ปี (ปี 2543-2545) กก.ละ 274.88 บาท

|                                                               | ม.ค.  | ก.พ.  | มี.ค. | เม.ย. | พ.ค.  | มิ.ย. | ก.ค.  | ส.ค.  | ก.ย.  | ต.ค.  | พ.ย.  | ธ.ค.  | รวม    |
|---------------------------------------------------------------|-------|-------|-------|-------|-------|-------|-------|-------|-------|-------|-------|-------|--------|
| <b>ปริมาณรถเข้าตลาดกลางทุเรียนสด (หน่วย : ตู้คอนเทนเนอร์)</b> |       |       |       |       |       |       |       |       |       |       |       |       |        |
| 2542                                                          | 5,305 | 3,812 | 3,731 | 3,149 | 4,936 | 5,869 | 6,511 | 7,348 | 7,962 | 7,794 | 8,091 | 6,819 | 71,327 |
| 2543                                                          | 5,666 | 3,950 | 4,310 | 4,011 | 6,107 | 7,297 | 7,046 | 6,813 | 7,420 | 8,780 | 8,699 | 7,509 | 77,608 |
| 2544                                                          | 5,499 | 4,271 | 4,975 | 5,953 | 7,039 | 8,023 | 8,700 | 7,845 | 8,091 | 8,683 | 7,557 | 5,234 | 81,870 |
| 2545                                                          | 4,458 | 3,229 | 4,124 | 3,288 | 4,078 | 4,327 | 4,073 | 4,171 | 4,978 | 5,192 | 3,779 | 3,463 | 41,918 |
| 2546                                                          | 3,628 | 2,839 |       |       |       |       |       |       |       |       |       |       | 6,467  |

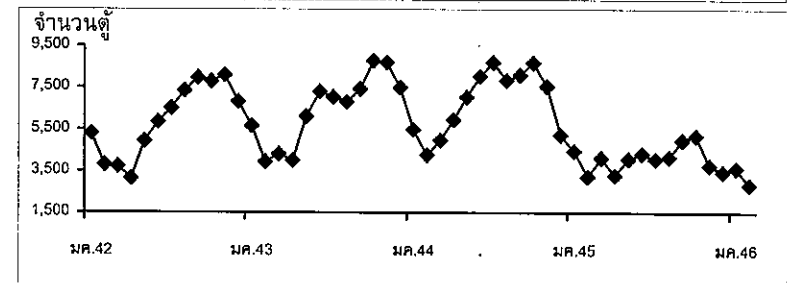
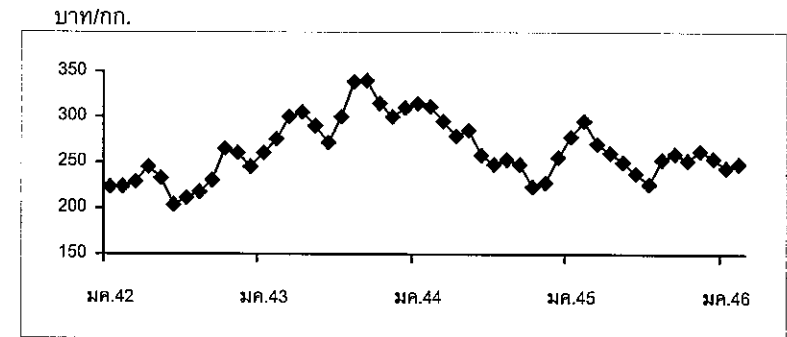
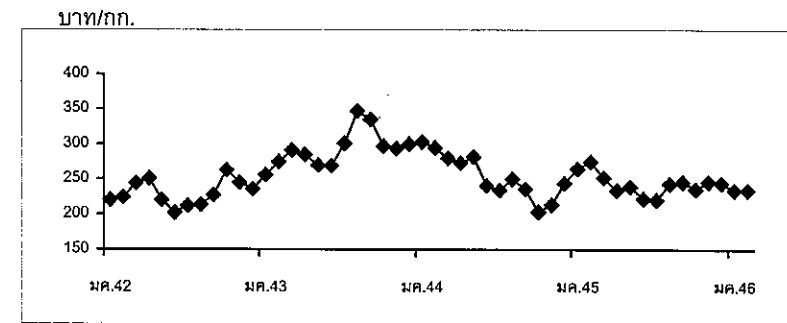
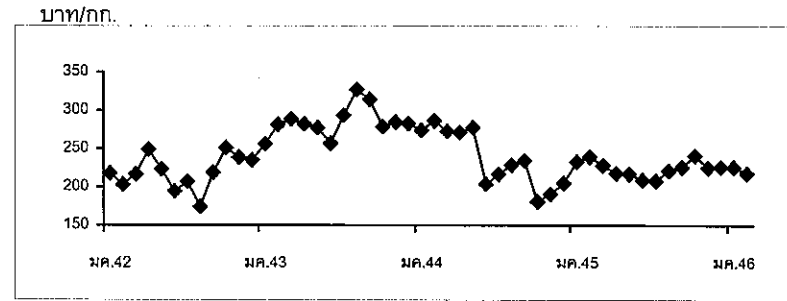



## ลำไย

## 1. ผลผลิตและความต้องการใช้ (ตัน)

|                       | ปี 2542       | ปี 2543 | ปี 2544 | ปี 2545 | ปี 2546 |
|-----------------------|---------------|---------|---------|---------|---------|
| 1.1 ผลผลิตโลก         | ← 1,600,000 → |         |         |         |         |
| 1.2 ผลผลิตภายในประเทศ | 142,500       | 358,000 | 186,800 | 390,700 | 325,000 |
| 1.3 การบริโภค         | 44 %          | 13 %    | 8 %     | -       |         |
| - บริโภคสด            | 62,300        | 46,300  | 14,390  | -       |         |
| 1.4 การแปรรูป         | 26 %          | 59 %    | 37 %    | 75 %    |         |
| - ลำไยอบแห้ง          | 23,000        | 195,100 | 57,610  | 283,200 |         |
| - ลำไยกระป๋อง         | 13,200        | 17,600  | 13,500  | 17,200  |         |
| 1.4 ส่งออกสด          | 30 %          | 28 %    | 55 %    | 25 %    |         |
| - ปริมาณ (ตัน)        | 44,000        | 99,000  | 101,300 | 113,200 |         |
| - มูลค่า (ล้านบาท)    | 150           | 1,147   | 2,042   | 1,941   |         |

\*เป็นลำไยอบแห้งที่ อคส. และ อ.ต.ก. รับจำหน่าย 80,700 ตันแห้ง ส่งออกโดยกลไกปกติ 13,700 ตันแห้ง รวมเป็น 94,400 ตันแห้งหรือ 283,200 ตันสด

|                                |                             |       |       |       |              |
|--------------------------------|-----------------------------|-------|-------|-------|--------------|
| 2. ช่วงผลผลิตออกสู่ตลาด        | เดือนกรกฎาคม - สิงหาคม 65 % |       |       |       |              |
| 3. ต้นทุนการผลิต               | 17.69                       | 12.04 | 14.48 | 11.75 |              |
| 4. ราคาเกษตรกรขายได้ (บาท/กก.) |                             |       |       |       |              |
| - ลำไยเกรด AA                  | 31.83                       | 18.00 | 35.00 | 21.88 | 30-35        |
|                                |                             |       |       |       | (4 มี.ค. 46) |

## 5 สถานการณ์และการแก้ไขปัญหาปี 2545

## 5.1 สถานการณ์

ขณะนี้ในช่วงผลผลิตนอกฤดูกาลกำลังออกสู่ตลาด ราคาเกษตรกรขายได้อยู่ในเกณฑ์ดี เกรด AA กก. ละ 30-35 บาท เกรด A กก.ละ 25-28 บาท และเกรด B กก.ละ 20-23 บาท

## 5.2 มาตรการแก้ไขปัญหา

คณะกรรมการ คชก. ได้มีมติ อนุมัติการดำเนินการช่วยเหลือเกษตรกรชาวสวนลำไยในด้านราคาลำไย ปี 2545 ดังนี้

1) กระจายผลผลิตออกนอกแหล่งผลิต ในวงเงินทุนหมุนเวียน 450 ล้านบาท ให้กรมการค้าภายใน จัดสรรให้จังหวัดแหล่งผลิตนำไปให้กู้ยืมแก่ผู้เข้าร่วมโครงการ เพื่อกระจายออกนอกแหล่งผลิต

ผลการดำเนินการ มีผู้เข้าร่วมโครงการ 131 ราย กู้ยืมเงิน 318.299 ล้านบาท ปริมาณรับซื้อผลผลิตลำไยสด 23,130 ตัน

2) การสนับสนุนแปรรูป ในวงเงินทุนหมุนเวียน 450 ล้านบาท ให้กรมวิชาการเกษตรจัดสรรให้สหกรณ์และกลุ่มเกษตรกรกู้ยืมใช้รับซื้อลำไยสดจากเกษตรกร แล้วแปรรูปเป็นลำไยอบแห้ง

ผลการดำเนินการ มีผู้เข้าร่วมโครงการเป็นสหกรณ์และกลุ่มเกษตรกร 202 กลุ่ม/สหกรณ์ กู้ยืมเงิน 308.585 ล้านบาท ปริมาณรับซื้อผลผลิตลำไยสด 25,500 ตัน

3) รับจำนำลำไยอบแห้ง โดยให้ อ.ต.ก. อคส. และ ธ.ก.ส. รับจำนำลำไยอบแห้ง ในราคารับจำนำเกรด AA กก.ละ 72 บาท เกรด A กก.ละ 54 บาท และเกรด B กก.ละ 36 บาท ระยะเวลารับจำนำ ก.ค. - 15 ต.ค. 2545 ระยะเวลาไถ่ถอนภายใน 3 เดือน นับถัดจากเดือนที่รับจำนำ

ผลการดำเนินการ อคส. และ อ.ต.ก. ได้เปิดจุดรับจำนำตั้งแต่วันที่ 15 กรกฎาคม 2545 จำนวน 49 หน่วย (อคส. 29 หน่วย อ.ต.ก. 20 หน่วย) ในจังหวัดเชียงใหม่ 24 หน่วย จังหวัดลำพูน 10 หน่วย จังหวัดเชียงราย 13 หน่วย จังหวัดพะเยา 1 หน่วย และจังหวัดแพร่ 1 หน่วย ปริมาณรับจำนำ ณ สิ้นสุด 15 ต.ค. 2545 จำนวน 80,670.303 ตัน ไถ่ถอน (ณ วันที่ 31 ธ.ค. 2545) จำนวน 19,225.370 ตัน หลุดจำนำ 61,444.933 ตัน จำหน่ายแล้ว (ณ วันที่ 4 มีนาคม 2546) จำนวน 42,367.913 ตัน คงเหลือ 19,077.020 ตัน

กรมการค้าภายใน

5 มีนาคม 2546

d : ข้อมูลผลไม้ มีย. 45 ลำไย ธ.ค. 45

## ราคาลำไยสดที่เกษตรกรขายได้

เกรด AA (&lt; 85 ผล/กก.)

หน่วย : บาท/กก.

| ปี   | มค.   | กพ.   | มีค.        | เมย.. | พค.   | มิย.  | กค.   | สค.   | กย.   | ตค.   | พย.   | ธค.   | เฉลี่ย |
|------|-------|-------|-------------|-------|-------|-------|-------|-------|-------|-------|-------|-------|--------|
| 2542 | -     | -     | -           | -     | -     | -     | 30.78 | 32.89 | -     | -     | -     | -     | 31.83  |
| 2543 | -     | -     | -           | -     | -     | -     | 18.38 | 17.79 | -     | -     | -     | -     | 18.08  |
| 2544 | -     | -     | -           | -     | -     | -     | 37.75 | 32.25 | -     | -     | -     | -     | 35.00  |
| 2545 | -     | -     | -           | 57.50 | 34.00 | 38.25 | 20.75 | 23.00 | 28.00 | 29.00 | 34.00 | 35.00 | 33.28  |
| 2546 | 35.00 | 32.50 | 30-35       |       |       |       |       |       |       |       |       |       |        |
|      |       |       | (4 มีค. 46) |       |       |       |       |       |       |       |       |       |        |

เกรด A ( 86-94 ผล/กก.)

หน่วย : บาท/กก.

| ปี   | มค.   | กพ.   | มีค.        | เมย.. | พค.   | มิย.  | กค.   | สค.   | กย.   | ตค.   | พย.   | ธค.   | เฉลี่ย |
|------|-------|-------|-------------|-------|-------|-------|-------|-------|-------|-------|-------|-------|--------|
| 2542 | -     | -     | -           | -     | -     | -     | 26.78 | 28.00 | -     | -     | -     | -     | 27.39  |
| 2543 | -     | -     | -           | -     | -     | -     | 14.38 | 14.13 | -     | -     | -     | -     | 14.25  |
| 2544 | -     | -     | -           | -     | -     | -     | 32.25 | 28.87 | -     | -     | -     | -     | 30.56  |
| 2545 | -     | -     | -           | 52.00 | 26.50 | 27.50 | 19.00 | 20.75 | 22.00 | 22.50 | 26.40 | 27.00 | 27.07  |
| 2546 | 29.00 | 25.00 | 25-28       |       |       |       |       |       |       |       |       |       |        |
|      |       |       | (4 มีค. 46) |       |       |       |       |       |       |       |       |       |        |

เกรด ร่วงคละ

หน่วย : บาท/กก.

| ปี   | มค. | กพ. | มีค. | เมย.. | พค. | มิย. | กค.   | สค.   | กย. | ตค. | พย. | ธค. | เฉลี่ย |
|------|-----|-----|------|-------|-----|------|-------|-------|-----|-----|-----|-----|--------|
| 2542 | -   | -   | -    | -     | -   | -    | 13.13 | 14.00 | -   | -   | -   | -   | 13.56  |
| 2543 | -   | -   | -    | -     | -   | -    | 4.75  | 4.67  | -   | -   | -   | -   | 4.71   |
| 2544 | -   | -   | -    | -     | -   | -    | 7.17  | 12.17 | -   | -   | -   | -   | 9.67   |
| 2545 | -   | -   | -    | -     | -   | -    | 5.00  | 10.13 | -   | -   | -   | -   | 7.57   |
| 2546 | -   | -   |      |       |     |      |       |       |     |     |     |     |        |

ที่มา : ประมวลจากการรายงานของสำนักงานการค้าภายในจังหวัดเชียงใหม่และลำพูน กรมการค้าภายใน

## ราคาลำไยอบแห้งที่เกษตรกรขายได้

เกรด AA (d > 2.5 ซม. ขึ้นไป)

หน่วย : บาท/กก.

| ปี   | มค.   | กพ.   | มีค.        | เมย.. | พค.   | มิย.  | กค.   | สค.   | กย.   | ตค.   | พย.   | ธค.   | เฉลี่ย |
|------|-------|-------|-------------|-------|-------|-------|-------|-------|-------|-------|-------|-------|--------|
| 2543 |       |       |             |       |       |       | 66.08 | 64.20 | 54.25 | 53.00 | 47.00 | 47.00 | 55.26  |
| 2544 |       | 45.00 | 41.75       | 40.00 | 59.60 | 60.75 | 73.63 | 95.45 | 91.25 | 87.67 | 72.63 | 77.48 | 67.75  |
| 2545 | 77.50 | 70.50 | 70.50       | 70.00 | 60.00 | 57.50 | 52.00 | 62.25 | 64.38 | 70.25 | 71.88 | 73.87 | 66.72  |
| 2546 | 75.70 | 74.12 | 73-75       |       |       |       |       |       |       |       |       |       |        |
|      |       |       | ( 4 มีค.46) |       |       |       |       |       |       |       |       |       |        |

เกรด A (d = 2.2 - 2.4 ซม.)

หน่วย : บาท/กก.

| ปี   | มค.   | กพ.   | มีค.        | เมย.. | พค.   | มิย.  | กค.   | สค.   | กย.   | ตค.   | พย.   | ธค.   | เฉลี่ย |
|------|-------|-------|-------------|-------|-------|-------|-------|-------|-------|-------|-------|-------|--------|
| 2543 |       |       |             |       |       |       | 41.08 | 42.96 | 35.25 | 35.25 | 36.70 | 33.75 | 37.50  |
| 2544 |       | 33.25 | 30.00       | 27.00 | 41.50 | 40.00 | 52.87 | 64.17 | 60.75 | 57.33 | 42.50 | 43.00 | 44.76  |
| 2545 | 46.50 | 44.00 | 44.00       | 50.00 | 47.00 | 47.50 | 32.00 | 43.13 | 45.63 | 50.25 | 52.25 | 54.75 | 46.42  |
| 2546 | 55.90 | 54.12 | 53-55       |       |       |       |       |       |       |       |       |       |        |
|      |       |       | ( 4 มีค.46) |       |       |       |       |       |       |       |       |       |        |

เกรด A (d = 1.9 - 2.1 ซม.)

หน่วย : บาท/กก.

| ปี   | มค.   | กพ.   | มีค.        | เมย.. | พค.   | มิย.  | กค.   | สค.   | กย.   | ตค.   | พย.   | ธค.   | เฉลี่ย |
|------|-------|-------|-------------|-------|-------|-------|-------|-------|-------|-------|-------|-------|--------|
| 2543 |       |       |             |       |       |       | 22.29 | 24.04 | 21.19 | 20.00 | 20.30 | 20.75 | 21.43  |
| 2544 |       | 20.00 | 18.50       | 17.00 | 30.00 | 25.00 | 32.63 | 34.33 | 29.75 | 26.67 | 22.50 | 24.25 | 25.51  |
| 2545 | 26.50 | 24.50 | 24.50       | 30.00 | 20.00 | 21.50 | 19.60 | 25.50 | 27.25 | 30.38 | 33.00 | 37.87 | 26.72  |
| 2546 | 37.10 | 34.12 | 33-35       |       |       |       |       |       |       |       |       |       |        |
|      |       |       | ( 4 มีค.46) |       |       |       |       |       |       |       |       |       |        |

ที่มา : ประมวลจากการรายงานของสำนักงานการค้าภายในจังหวัดเชียงใหม่และลำพูน กรมการค้าภายใน

กรมการค้าภายใน

## สับปะรด

### 1. ผลผลิตและความต้องการใช้

| 1.1 ผลผลิต                     | ปี 2542                                                             | ปี 2543 | ปี 2544 | ปี 2545 | ปี 2546 |
|--------------------------------|---------------------------------------------------------------------|---------|---------|---------|---------|
| - ผลผลิตโลก (ล้านตัน)          | 13.26                                                               | 13.46   | 13.75   | -       | -       |
| - ผลผลิตไทย (ล้านตัน)          | 2.37                                                                | 2.29    | 1.98    | 1.66    | 1.90    |
| 1.2 ความต้องการใช้             |                                                                     |         |         |         | -       |
| - บริโภคสดภายในประเทศ(ล้านตัน) | 0.47                                                                | 0.55    | 0.38    | 0.326   | -       |
| - ส่งออก (กระป๋อง)             |                                                                     |         |         |         |         |
| - ปริมาณ (ล้านตัน)             | 0.475                                                               | 0.428   | 0.395   | 0.359   |         |
| - มูลค่า (ล้านบาท)             | 11,433                                                              | 7,877   | 8,365   | 8,707   |         |
| 1.3 ผลผลิตออกสู่ตลาดมาก        | รุ่นที่1 เดือนเมษายน – มิถุนายน<br>รุ่นที่2 เดือนพฤศจิกายน – มกราคม |         |         |         |         |

### 2. ราคา (บาท/กก.)

|                   |      |      |      |      |                         |
|-------------------|------|------|------|------|-------------------------|
| ราคา ณ หน้าโรงงาน | 2.56 | 2.27 | 2.53 | 4.42 | 3.6-3.9<br>(3 มี.ค. 46) |
|-------------------|------|------|------|------|-------------------------|

### 3. ต้นทุนการผลิต (บาท/กก.)

|      |      |      |      |   |
|------|------|------|------|---|
| 1.80 | 1.81 | 1.90 | 1.97 | - |
|------|------|------|------|---|

### 4. สถานการณ์ปัจจุบัน/แนวโน้ม

4.1 ในช่วง 4 ปีที่ผ่านมา (ปี 2542 – ปี 2545) ผลผลิตสับปะรดมีแนวโน้มลดลงตามลำดับ โดยกระทรวงเกษตรและสหกรณ์ประมาณการว่า ในปี 2545 มีผลผลิตประมาณ 1.66 ล้านตัน ลดลงจากปี 2544 ร้อยละ 16 เนื่องจากในช่วง 2 ปีที่ผ่านมา ราคาอยู่ในระดับต่ำ เกษตรกรทำการเพาะปลูกใหม่น้อย ผลผลิตส่วนใหญ่เก็บเกี่ยวจากต้นต่อเดิม ราคาสับปะรดที่เกษตรกรขายได้จึงอยู่ในเกณฑ์ดี

4.2 ในปี 2546 กระทรวงเกษตรฯ คาดว่าจะมีผลผลิตจะเพิ่มขึ้นเป็นประมาณ 1.90 ล้านตัน โดยผลผลิตจะออกมากในช่วงที่ 2 ของปี (พ.ย. 46 – ม.ค. 47)

4.3 ราคาเกษตรกรขายได้สับปะรด ณ หน้าโรงงาน เดือน ก.พ. 46 กก.ละ 3.75 บาท ซึ่งถือว่าอยู่ในระดับที่น่าพอใจ

## ราคา सबปะรดที่เกษตรกรขายได้หน้าโรงงานแปรรูป सबปะรด

บาท: กก.

| ปี   | มค.  | กพ.  | มีค. | เมย. | พค.  | มิย. | กค.  | สค.  | กย.  | ตค.  | พย.  | ธค.  | เฉลี่ย |
|------|------|------|------|------|------|------|------|------|------|------|------|------|--------|
| 2538 | 1.45 | 1.65 | 1.80 | 1.89 | 1.92 | 2.04 | 2.18 | 2.46 | 2.93 | 3.29 | 3.30 | 2.91 | 2.32   |
| 2539 | 2.86 | 2.99 | 3.00 | 2.88 | 2.30 | 2.09 | 2.27 | 2.94 | 3.51 | 3.58 | 3.49 | 3.54 | 2.95   |
| 2540 | 3.63 | 3.66 | 3.43 | 3.17 | 2.76 | 2.65 | 2.77 | 2.98 | 3.96 | 4.42 | 4.59 | 4.85 | 3.57   |
| 2541 | 5.01 | 5.19 | 5.68 | 4.87 | 5.10 | 5.76 | 5.54 | 6.02 | 6.60 | 6.46 | 5.42 | 4.88 | 5.54   |
| 2542 | 3.46 | 3.78 | 3.17 | 2.98 | 2.25 | 2.34 | 2.84 | 2.69 | 2.32 | 1.77 | 1.57 | 1.58 | 2.56   |
| 2543 | 1.64 | 1.93 | 2.12 | 2.25 | 2.05 | 1.54 | 1.78 | 3.17 | 3.57 | 3.16 | 2.25 | 1.76 | 2.27   |
| 2544 | 1.63 | 1.60 | 1.55 | 1.63 | 1.90 | 2.48 | 2.95 | 3.00 | 3.50 | 3.38 | 3.27 | 3.45 | 2.53   |
| 2545 | 3.73 | 4.09 | 4.34 | 4.56 | 4.03 | 4.32 | 4.54 | 4.84 | 4.71 | 4.96 | 4.63 | 4.34 | 4.42   |
| 2546 | 4.05 | 3.75 |      |      |      |      |      |      |      |      |      |      |        |

ที่มา : สำนักงานการค้าภายในจังหวัดประจวบคีรีขันธ์ ระยอง ชลบุรี

## ข้าวโพดเลี้ยงสัตว์

## 1. การผลิตและความต้องการใช้

|                         | 2541/42 | 2542/43 | 2543/44 | 2544/45 | 2545/46<br>(ประมาณการ)      |
|-------------------------|---------|---------|---------|---------|-----------------------------|
| ผลผลิต (ล้านตัน)        |         |         |         |         |                             |
| โลก                     | 605.616 | 606.404 | 587.707 | 598.302 | 592.531                     |
| ไทย                     | 4.986   | 4.286   | 4.462   | 4.466   | 4.211                       |
| ความต้องการ             | 4.148   | 4.106   | 4.164   | 4.177   | 4.198                       |
| นำเข้า                  | 0.154   | 0.339   | 0.0021  | 0.0013  | 0.054                       |
| - ในโควตา               | 0.052   | 0.051   | -       |         | 0.054<br>(ตามข้อผูกพัน WTO) |
| - นอกโควตา              | 0.102   | 0.288   | 0.0021  | 0.0013  |                             |
| ส่งออก                  | 0.056   | 0.020   | 0.491   | 0.141   | 0.040<br>(ม.ค.-ก.พ.46)      |
| ต้นทุนการผลิต(บาท/ก.ก.) | 3.53    | 3.57    | 3.44    | 3.53    | 3.60                        |

## 2. ราคา (บาท/ก.ก.)

|                                                 | 2542 | 2543 | 2544 | 2545   | 2546   |
|-------------------------------------------------|------|------|------|--------|--------|
|                                                 |      |      |      | ม.ค.46 | ก.พ.46 |
| - เกษตรกรขายได้ทั้งประเทศ(ความชื้นไม่เกิน14.5%) | 4.21 | 4.26 | 3.93 | 4.17   | 4.20   |
| - หน้าโรงงานอาหารสัตว์รับซื้อ ตลาด กทม.         | 4.64 | 4.76 | 4.36 | 4.67   | 4.75   |
| - ซื้อขายล่วงหน้าตลาดชิคาโก                     | 3.12 | 3.30 | 3.64 | 3.85   | 3.98   |

## 3. สภาพปัญหา

3.1 **ต้นฤดู** ปริมาณผลผลิตออกสู่ตลาดพร้อมกันจำนวนมาก และเป็นช่วงฤดูฝนข้าวโพดมีความชื้นสูง ทำให้ราคาโน้มต่ำลง

3.2 **ปลายฤดู** ปริมาณผลผลิตออกสู่ตลาดน้อย และความชื้นลดลงทำให้ราคาสูงขึ้น อาจส่งผลกระทบต่อผู้ใช้วัตถุดิบอาหารสัตว์

3.3 **ปี 2545/46** ช่วงผลผลิตเริ่มออกสู่ตลาดราคาอยู่ในเกณฑ์สูง เนื่องจากผลผลิตลดลงและมีสต็อกคงเหลือของรัฐบาลจำนวนน้อย อย่างไรก็ตามได้เตรียมมาตรการไว้รองรับ หากราคาโน้มต่ำลงในช่วงผลผลิตออกมาก

## 4. มาตรการแก้ไข

4.1 **มาตรการแทรกแซงตลาด** ด้วยวิธีการรับจำนำข้าวโพดฝักและข้าวโพดเมล็ด ความชื้นไม่เกิน 30% จากเกษตรกรโดยตรง ปริมาณ 500,000 ตันเมล็ด (650,000 ตันฝัก) ราคารับจำนำข้าวโพดฝัก ความชื้น 25.1 - 30% กก.ละ 2.50 บาท และข้าวโพดเมล็ด ความชื้น 14.5% กก.ละ 4.19 บาท ระยะเวลารับจำนำ สิงหาคม 2545-กุมภาพันธ์ 2546 ระยะเวลาไถ่ถอนภายใน 2 เดือน และให้มีคณะกรรมการระบายนข้าวโพดพิจารณาปริมาณและราคาที่จำหน่ายได้ก่อนครบกำหนดไถ่ถอน

#### 4.2 นโยบายและมาตรการนำเข้าข้าวโพดเลี้ยงสัตว์ ปี 2546

คณะรัฐมนตรีมีมติ 28 มกราคม 2546 เห็นชอบให้กำหนดนโยบายและมาตรการนำเข้าข้าวโพดเลี้ยงสัตว์โดยใช้หลักการเช่นเดียวกับ ปี 2545 ดังนี้ 1) การนำเข้าในโควตาจากประเทศสมาชิกและไม่ใช้สมาชิก WTO ปริมาณนำเข้ารวมกันไม่เกิน 54,411 ตัน อากรนำเข้าร้อยละ 20 และกำหนดระยะเวลานำเข้าระหว่างวันที่ 1 มีนาคม- 30 มิถุนายน 2546 โดยให้องค์การคลังสินค้าเป็นผู้นำเข้า 2) การนำเข้านอกโควตา นำเข้าเสรีไม่จำกัดปริมาณและช่วงเวลานำเข้า โดยการนำเข้าจากประเทศสมาชิก WTO อากรนำเข้าร้อยละ 73.8 และค่าธรรมเนียมพิเศษนำเข้า ตันละ 180 บาท และการนำเข้าจากประเทศไม่ใช่สมาชิก WTO อากรนำเข้า กก.ละ 2.75 บาท และค่าอกรพิเศษร้อยละ 11.43 (อัตราอกรนำเข้าและค่าอกรพิเศษเมื่อรวมกันแล้วใกล้เคียงร้อยละ 73.8) และค่าธรรมเนียมพิเศษนำเข้าตันละ 180 บาท 3) การนำเข้าจากประเทศสมาชิกเขตการค้าเสรีอาเซียน (AFTA) ให้นำเข้าเสรีโดยไม่จำกัดปริมาณและช่วงนำเข้า อากรนำเข้าร้อยละ 5

#### 5. ผลการดำเนินการ

ผลการดำเนินงาน ณ 4 มีนาคม 2546 อคส. ได้เปิดจุดรับจำนำ 23 จุด ใน 10 จังหวัด และมีการรับจำนำที่จังหวัดนครสวรรค์ ตาก กำแพงเพชร เชียงราย แพร่ พะเยา น่าน ลำปาง และนครราชสีมา จำนวน 53,059.609 ตัน ใกล้เคียง 5,050.784 ตัน คงเหลือ 48,008.825 ตัน และ ธ.ก.ส. ได้จ่ายเงินกู้ให้เกษตรกรที่จำนำข้าวโพดแล้ว 2,413 ราย ปริมาณ 51,783.7 ตัน เป็นเงิน 213.901 ล้านบาท ส่วน อ.ต.ก. ไม่มีการรับจำนำ

#### 6. สถานการณ์ปัจจุบันและแนวโน้ม

ขณะนี้ในช่วงปลายฤดูการผลิต ปริมาณข้าวโพดออกสู่ตลาดน้อยลง ในขณะที่ความต้องการของตลาดยังมีอย่างต่อเนื่อง ส่งผลให้ราคาซื้อขายทั้งในแหล่งผลิตและตลาดกรุงเทพฯ ปรับตัวสูงขึ้น โดยราคาที่เกษตรกรขายได้เฉลี่ยทั่วประเทศเดือนกุมภาพันธ์ 2546 กก.ละ 4.22 บาท สูงขึ้นจากเดือนก่อนซึ่งมีราคา กก.ละ 4.20 บาท ส่วนราคาที่โรงงานอาหารสัตว์รับซื้อตลาด กทม. เดือนกุมภาพันธ์ 2546 กก.ละ 4.90 บาท สูงขึ้นจากเดือนก่อน ซึ่งมีราคา กก.ละ 4.75 บาท คาดว่าในระยะต่อไปราคาจะยังคงเคลื่อนไหวสูงขึ้นอีก

สำนักส่งเสริมการค้าสินค้าเกษตร  
กรมการค้าภายใน  
6 มีนาคม 2546

ร: ข้าวโพด D: 6 ก.พ.46





## ปาล์มน้ำมัน

### 1. ผลผลิต

|             |                |         | ปี 2542 | ปี 2543 | ปี 2544 | ปี 2545 | ปี 2546*                   |
|-------------|----------------|---------|---------|---------|---------|---------|----------------------------|
| โลก         | น้ำมันปาล์มดิบ | ล้านตัน | 19.25   | 21.80   | 24.33   | 25.34   | 25.67                      |
| มาเลเซีย    | ”              | ”       | 9.76    | 10.49   | 11.94   | 11.86   | 11.80                      |
| อินโดนีเซีย | ”              | ”       | 5.80    | 7.20    | 8.30    | 9.10    | 9.50                       |
| ไทย         | ”              | ”       | 0.707   | 0.579   | 0.780   | 0.642   | 0.714                      |
|             | ผลปาล์มสด      | ”       | 3.512   | 3.256   | 4.089   | 3.902   | (% น้ำมัน 17.00%)<br>4.200 |

### 2. ต้นทุน ผลผลิตเฉลี่ย

|               |         | ปี 2542 | ปี 2543 | ปี 2544 | ปี 2545 | ปี 2546 |
|---------------|---------|---------|---------|---------|---------|---------|
| ต้นทุนผลปาล์ม | บาท/กก. | 1.52    | 1.62    | 1.49    | 1.63    | Na      |
| ผลผลิตเฉลี่ย  | กก./ไร่ | 2,819   | 2,500   | 2,807   | 2,556   | 2,686   |

| แหล่งผลิต ปี 2545 | เนื้อที่:ไร่ | ผลผลิต:ตัน | กก./ไร่ | %ผลผลิต |
|-------------------|--------------|------------|---------|---------|
| จ.กระบี่          | 554,455      | 1,464,870  | 2,642   | 38      |
| จ.สุราษฎร์ธานี    | 413,876      | 1,076,905  | 2,602   | 28      |
| จ.ชุมพร           | 290,715      | 746,556    | 2,568   | 19      |
| จ.สตูล            | 72,027       | 158,459    | 2,200   | 4       |
| จ.ตรัง            | 53,429       | 129,298    | 2,420   | 3       |
| จ.ประจวบคีรีขันธ์ | 36,453       | 85,628     | 2,349   | 2       |
| จ.ชลบุรี          | 26,752       | 57,196     | 2,138   | 1       |
| จังหวัดอื่นๆ      | 79,020       | 183,406    | 2,321   | 5       |
| ทั่วประเทศ        | 1,526,727    | 3,902,318  | 2,556   | 100     |

### 3. บัญชีสมดุลน้ำมันปาล์มดิบ

|              |     | ปี 2542 | ปี 2543 | ปี 2544 | ปี 2545 | ปี 2546* |
|--------------|-----|---------|---------|---------|---------|----------|
| 1. สต็อกยกมา | ตัน | 25,699  | 180,577 | 157,387 | 108,884 | 59,995   |
| 2. ผลผลิต    | ”   | 707,951 | 579,557 | 780,389 | 641,607 | 714,154  |
| 3. นำเข้า    | ”   | 0       | 0       | 0       | 3,103   | -        |
| 4. ใช้ภายใน  | ”   | 534,972 | 570,705 | 662,327 | 659,159 | 684,000  |
| 5. ส่งออก    | ”   | 180,577 | 32,042  | 166,565 | 34,443  | -        |
| 6. สต็อกยกไป | ”   | 180,577 | 157,387 | 108,884 | 59,995  | 90,149   |
| สต็อก เอกชน  | ”   | 112,049 | 118,128 | 108,884 | 59,995  |          |
| สต็อก อกส.   | ”   | 68,528  | 39,259  | 0       | 0       |          |

ที่มา จากการแจ้งปริมาณและสถานที่เก็บของโรงงานน้ำมันปาล์ม \* ประมาณการ

## 4. ราคา (บาท/กก.)

| ไทย                            | ปี 2542 | ปี 2543 | ปี 2544 | ปี 2545 |        | ปี 2546 |        |
|--------------------------------|---------|---------|---------|---------|--------|---------|--------|
|                                |         |         |         | ทั้งปี  | ก.พ.45 | ม.ค.46  | ก.พ.46 |
| ผลปาล์มทะเลลาย ณ แหล่งผลิต     | 2.21    | 1.65    | 1.22    | 2.41    | 1.98   | 3.57    | 2.36   |
| ผลปาล์มทะเลลาย ณ โรง.สกัด      | 2.41    | 1.88    | 1.44    | 2.69    | 2.22   | 3.90    | 2.56   |
| น้ำมันปาล์มดิบ กทม             | 18.15   | 12.95   | 10.80   | 17.25   | 15.05  | 25.10   | 18.57  |
| น้ำมันปาล์มบริสุทธิ์ ๙๕ กทม    | 24.25   | 17.13   | 14.55   | 20.79   | 18.84  | 31.51   | 25.24  |
| มาเลเซีย                       |         |         |         |         |        |         |        |
| น้ำมันปาล์มดิบในประเทศ         | 14.57   | 10.54   | 10.61   | 15.36   | 12.95  | 18.59   | 18.25  |
| น้ำมันปาล์มบริสุทธิ์ ๙๕ F.O.B. | 16.91   | 11.98   | 11.73   | 16.45   | 14.15  | 19.86   | 19.37  |

## 5. สภาพปัญหา

## 5.1 ปัญหาภาพรวม

1) ปัญหาการตลาด ราคาไม่มีเสถียรภาพ เนื่องจากปริมาณผลผลิตที่ออกสู่ตลาดไม่แน่นอนในช่วงฤดูกาลมากกว่า/ปลายฤดูกาลน้อยกว่าความต้องการใช้ภายใน รวมทั้งราคาน้ำมันปาล์มมาเลเซียซึ่งมีอิทธิพลต่อการปรับตัวของราคาในประเทศก็ไม่แน่นอน

2) ปัญหาการผลิต ผลผลิตเฉลี่ยต่ำ เนื่องจากปัญหาพันธุ์ปาล์ม พื้นที่ปลูกไม่เหมาะสม อายุมาก นอกจากนี้ ปุ๋ยมีราคาแพง ทำให้ต้นทุนการผลิตสูง

## 3) ปัญหาการบริหารจัดการ

- การลักลอบนำเข้าน้ำมันปาล์มจากต่างประเทศมีอย่างสม่ำเสมอ เนื่องจากน้ำมันปาล์มมาเลเซียมีราคาถูกกว่าน้ำมันปาล์มในประเทศ

- โรงงานสกัดน้ำมันปาล์มดิบ และโรงงานกลั่นน้ำมันปาล์มบริสุทธิ์ มีต้นทุนการผลิตสูงเนื่องจากมีวัตถุดิบในการผลิตเพียงร้อยละ 50 ของกำลังการผลิต ทำให้การค้าไม่สามารถแข่งขันด้านราคากับต่างประเทศได้

## 5.2 ปัญหาการตลาด

1) ปี 2542 - 2544 ผลปาล์มราคาตกต่ำ และมีการแทรกแซงตลาดช่วยเหลือเกษตรกร

2) ปี 2545 น้ำมันปาล์มดิบราคาสูงในช่วงปลายปี สมาคมโรงกลั่นน้ำมันปาล์มขอนำเข้าน้ำมันปาล์มดิบ ชนิด Crude Palm Olein จำนวน 20,000 ตัน ภาษี 5% กระทรวงพาณิชย์พิจารณาแล้ว มีอุปทานน้ำมันปาล์มดิบเพียงพอกับความต้องการใช้ จึงไม่มีการอนุมัติให้นำเข้า

- 3 -

## 6. มาตรการแก้ไขปัญหา

## 6.1 ปี 2542 (ปัญหาราคาตกต่ำ)

มติคณะกรรมการคชก. เมื่อ 23 เม.ย.42 - 21 ธ.ค.43 (รวม 8 ครั้ง) อนุมัติเงินทุนหมุนเวียนปลอดดอกเบี้ย รวม 1,500 ล้านบาท ให้ อคส.ใช้แทรกแซงตลาดโดยการรับซื้อน้ำมันปาล์มดิบ จำนวนประมาณ 75,000 ตัน จากโรงงานสกัดน้ำมันปาล์มดิบ ในราคา กก.ละ 19.50 , 16.00 , 15.00 บาท ส่งมอบ ณ หน้าคลังเก็บ (รับซื้อ-เก็บสต็อก) และให้โรงงานสกัดฯ รับซื้อผลปาล์มทะเลสาจากเกษตรกรรายย่อย (มีพื้นที่ปลูกปาล์ม ไม่เกิน 100 ไร่) ในราคา ณ หน้าโรงสกัดฯ กก.ละ 2.72 , 2.20 , 2.10 บาท (%น้ำมัน 16%) ระยะเวลารับซื้อ พ.ค.42-ม.ค.43

| ผลการดำเนินงาน                              | ปริมาณ<br>(ตัน) | ราคา<br>(บาท/กก) | มูลค่า<br>(ล้านบาท) |
|---------------------------------------------|-----------------|------------------|---------------------|
| การรับซื้อ - ผลปาล์มสด (พ.ค.42-ม.ค.43)      | 454,170         | 2.36             | 1,017.48            |
| - น้ำมันปาล์มดิบ (พ.ค.42-ม.ค.43)            | 70,239          | 16.37            | 1,150.03            |
| การจำหน่าย-เพื่อส่งออก (17มี.ค.43-31ม.ค.44) | 70,239          | 8.76             | 615.59              |
| คชจ.เก็บรักษา+ ขาดทุนขาย+ ค่าดำเนินการ      |                 |                  | 1,128.37            |

## 6.2 ปี 2543 (ปัญหาราคาตกต่ำ)

## 1) การแทรกแซงตลาด

มติคณะกรรมการคชก. เมื่อ 2 ต.ค.43 อนุมัติเงินทุนหมุนเวียนปลอดดอกเบี้ย จำนวน 250 ล้านบาท ให้ อคส.ใช้ดำเนินการแทรกแซงตลาดโดยการรับซื้อน้ำมันปาล์มดิบ จำนวนประมาณ 15,000 ตันจากโรงงานสกัดน้ำมันปาล์มดิบ ในราคา กก.ละ 12.50 บาท ส่งมอบ ณ หน้าคลังเก็บ (รับซื้อ-เก็บสต็อก) และให้โรงงานสกัดฯ ที่เข้าร่วมโครงการรับซื้อผลปาล์มทะเลสาจากเกษตรกรรายย่อย ที่มีพื้นที่ปลูกไม่เกิน 50 ไร่และจดทะเบียนไว้กับทางราชการ) ในราคา ณ หน้าโรงงานสกัดฯ กก.ละ 1.79 บาท (% น้ำมัน 17%) ระยะเวลารับซื้อ ต.ค.43-ม.ค.44

| ผลการดำเนินงาน                             | ปริมาณ<br>(ตัน) | ราคา<br>(บาท/กก) | มูลค่า<br>(ล้านบาท) |
|--------------------------------------------|-----------------|------------------|---------------------|
| การรับซื้อ - ผลปาล์มน้ำมัน (ธ.ค.43-ม.ค.44) | 44,759          | 1.77             | 79.421              |
| - น้ำมันปาล์มดิบ ( " )                     | 7,527           | 11.95            | 89.950              |
| การจำหน่าย - เพื่อส่งออก (21 พ.ค.44)       | 7,527           | 7.69             | 57.890              |
| คชจ.เก็บรักษา+ขาดทุนขาย+ค่าดำเนินการ       |                 |                  | 60.363              |

2) การระบายส่งออก ประธานคณะกรรมการ คชก. อนุมัติการจำหน่ายเพื่อส่งออก น้ำมันปาล์มดิบไปต่างประเทศจำนวน 32,042 ตัน (น้ำมันที่รับซื้อเก็บสต็อกไว้เมื่อปี 2542)

### 6.3 ปี 2544 (ปัญหาาราคาตกต่ำ)

#### 1) การแทรกแซงตลาด

มติคณะกรรมการคชก. เมื่อ 5 และ 22 มี.ค.44 อนุมัติให้ออกส.แทรกแซงตลาดโดยการรับซื้อน้ำมันปาล์มดิบจากโรงสกัดฯและจำหน่ายให้ผู้ส่งออกเพื่อส่งออกไปต่างประเทศทันที (รับซื้อ-ส่งออกทันที) จำนวนประมาณ 50,000 ตัน และจ่ายชดเชยส่วนต่างราคาส่งออกให้ผู้ส่งออกในอัตรา ตันละ 2,830 บาท โดยกำหนดเงื่อนไขให้โรงสกัดฯที่เข้าร่วมโครงการฯ ต้องรับซื้อผลปาล์มสดในราคา ณ หน้าโรงสกัดฯจากเกษตรกรรายย่อย (ที่มีพื้นที่ปลูกไม่เกิน 50 ไร่และจดทะเบียนไว้กับทางราชการ) ในราคาที่จะกำหนดเป็นงวด ๆ ระยะเวลารับซื้อ มี.ค.-ส.ค.44

| ผลการดำเนินงาน                            | ปริมาณ(ตัน) | ราคา(บาท/กก) | มูลค่า (ล้านบาท) |
|-------------------------------------------|-------------|--------------|------------------|
| การรับซื้อ - ผลปาล์มน้ำมัน (เม.ย.-พ.ค.44) | 141,050     | 1.68         | 236.553          |
| - น้ำมันปาล์มดิบ ( " )                    | 23,870      | 11.336       | 270.590          |
| การจำหน่าย - ส่งออกทันที (31 พ.ค.44)      | 23,870      | 11.336       | 270.590          |
| จ่ายชดเชยส่วนต่างราคา                     |             | 2.830        | 67.496           |
| ค่าใช้จ่ายดำเนินการของออส.                |             | 0.150        | 3.580            |

#### 2) การใช้น้ำมันปาล์มเป็นเชื้อเพลิง

มติคณะรัฐมนตรี เมื่อ 10 ก.ค.44 (อนุมัติตามมติคณะกรรมการนโยบายพลังงานแห่งชาติ เมื่อ 2 ก.ค.44) ให้ ปตท.รับซื้อน้ำมันปาล์มบริสุทธิ์เพื่อนำมาผสมกับน้ำมันดีเซลในสัดส่วนไม่เกิน 10% เพื่อจำหน่ายให้กับประชาชนทั่วไปในระยะแรก และจำหน่ายให้กับส่วนราชการ รัฐวิสาหกิจ เรือประมงและเรือขนส่งสินค้าในระยะต่อไป

ผลการดำเนินงาน ปตท.ได้เปิดปั้มน้ำมันดีเซลปาล์มบริสุทธิ์ ที่ถนนสุขาภิบาล 3 ตั้งแต่ 11 ก.ค.44 ถึงปัจจุบัน(ม.ค.46) จำหน่ายวันละประมาณ 3,200 ลิตร (ใช้น้ำมันปาล์ม 160 ลิตร/วัน) โดยจำหน่ายในราคาต่ำกว่าดีเซลปกติ ลิตรละ 0.50บาท ทั้งนี้ตั้งแต่ปลายปี 44 ราคาน้ำมันปาล์มสูงขึ้น

#### 3) การระบายส่งออก

ประธานคณะกรรมการ คชก. อนุมัติการจำหน่ายเพื่อส่งออกน้ำมันปาล์มดิบไปต่างประเทศ จำนวน 46,837 ตัน (น้ำมันที่รับซื้อเก็บสต็อกไว้เมื่อปี 2542-43 ที่เหลือจากการระบาย ปี 2543) ทั้งนี้ เมื่อรวมกับการส่งออกทันทีตามมาตรการแทรกแซงตลาดของรัฐ ปี 2544 จำนวน 23,870 ตัน และการส่งออกของเอกชนจำนวน 95,858 ตัน รวมทั้งปีปริมาณ 166,565 ตัน

### 6.4 ปี 2545 ใช้นโยบายบริหารจัดการ (ไม่มีการแทรกแซงตลาด ผลปาล์มราคาสูง)

- 1) ไม่ได้มีการอนุมัติให้นำเข้าน้ำมันปาล์มจากต่างประเทศตามที่มีผู้ขอนำเข้า
- 2) ออกประกาศให้ผู้ซื้อปิดป้ายแสดงราคาซื้อผลปาล์ม เพื่อให้เกิดความเป็นธรรมแก่เกษตรกร
- 3) ขอความร่วมมือกรมศุลกากรให้เพิ่มความเข้มงวดการปราบปรามการลักลอบนำเข้าอย่างจริงจัง

## 7. สถานการณ์ ปี 2546

## 7.1 ในประเทศ

1) ปริมาณ กระทรวงเกษตรฯ คาดว่าปี 2546 มีผลผลิตปาล์มน้ำมัน 4.200 ล้านตัน คำนวณเป็นน้ำมันปาล์มดิบ 0.714 ล้านตัน(%น้ำมัน 17.00) ใกล้เคียงกับความต้องการใช้ในประเทศ ซึ่งคาดการณ์ไว้ที่ประมาณ 0.684 ล้านตัน

2) ราคา ปัจจุบัน (1 มี.ค.46) ราคาผลปาล์มกก.ละ 2.35-2.50 บาท ปรับตัวลดลงจากต้นเดือนก.พ.46 ที่มีราคา กก.ละ 2.60-2.80 บาท น้ำมันปาล์มดิบ (1มี.ค.46) กก.ละ 17.50-17.75 บาท ปรับตัวลดลงจากต้นเดือนก.พ.46 ที่มีราคา กก.ละ 19-20 บาท

สาเหตุที่ราคาผลปาล์มลดลง เนื่องจากปริมาณผลผลิตออกสู่ตลาดมากขึ้น การจำหน่ายน้ำมันพืช(ปาล์ม)ต้องแข่งขันกับน้ำมันพืชอื่น ซึ่งมีราคาอ่อนตัวลงเหลือลิตรละ 31-32 บาท(1มี.ค.46)

| บาท/กก.                | ปี 2544 |        | ปี 2545 |        | ปี 2546 |        |
|------------------------|---------|--------|---------|--------|---------|--------|
|                        | ทั้งปี  | ก.พ.44 | ทั้งปี  | ก.พ.45 | ม.ค.46  | ก.พ.46 |
| ผลปาล์ม ณ แหล่งผลิต    | 1.22    | 0.85   | 2.41    | 1.98   | 3.57    | 2.36   |
| ผลปาล์ม ณ โรงสกัด      | 1.44    | 1.12   | 2.69    | 2.22   | 3.90    | 2.56   |
| น้ำมันปาล์มดิบ กทม.    | 10.80   | 8.58   | 17.25   | 15.05  | 25.10   | 18.57  |
| น้ำมันบริสุทธิ์ใส กทม. | 14.55   | 13.23  | 20.79   | 18.84  | 31.51   | 25.24  |

3) แนวโน้ม คาดว่ามี.ค.-ต.ค. ราคาจะลดลง เนื่องจากเข้าสู่ช่วงฤดูกาลปริมาณผลผลิตจะเพิ่มขึ้น

## 7.2 ต่างประเทศ

1) ราคาน้ำมันปาล์มดิบตลาดมาเลเซีย ปัจจุบันยังคงอยู่ในระดับสูง

|                                 | ปี 2544 |        | ปี 2545 |        | ปี 2546 |        |
|---------------------------------|---------|--------|---------|--------|---------|--------|
|                                 | ทั้งปี  | ก.พ.44 | ทั้งปี  | ก.พ.45 | ม.ค.46  | ก.พ.46 |
| น้ำมันปาล์มดิบ : ริงกิต/ตัน     | 895.5   | 695    | 1,358   | 1,123  | 1,651   | 1,617  |
| : บาท/กก.                       | 10.61   | 7.82   | 15.36   | 12.95  | 18.59   | 18.25  |
| น้ำมันปาล์มบริสุทธิ์ : US\$/ตัน | 262.8   | 200    | 382.8   | 322.8  | 646.38  | 451.75 |
| : บาท/กก.                       | 11.73   | 8.55   | 16.45   | 14.15  | 19.86   | 19.37  |

2) ราคาน้ำมันถั่วเหลืองตลาดชิคาโก ปัจจุบันยังคงอยู่ในระดับสูง

|                             | ปี 2544 |        | ปี 2545 |        | ปี 2546 |        |
|-----------------------------|---------|--------|---------|--------|---------|--------|
|                             | ทั้งปี  | ก.พ.44 | ทั้งปี  | ก.พ.45 | ม.ค.46  | ก.พ.46 |
| น้ำมันถั่วเหลือง : US\$/ตัน | 347.18  | 325.7  | 409.94  | 341.7  | 453.84  | 452.78 |
| : บาท/กก.                   | 15.42   | 13.92  | 17.66   | 15.01  | 19.45   | 19.40  |

ราคาปาล์มน้ำมันและน้ำมันปาล์ม (ไทยและมาเลเซีย)  
ปี 2540 - 2546

ราคาปาล์ม 4 : PRICE45-46

ไทย

## 1. ผลปาล์มทะลาย นน. 15 กก.ขึ้นไป ณ หน้าโรงงานสกัดฯ

| ปี      | ม.ค. | ก.พ. | มี.ค.     | เม.ย.     | พ.ค. | มิ.ย. | ก.ค. | ส.ค. | ก.ย. | ต.ค. | พ.ย. | ธ.ค. | เฉลี่ย<br>ทั้งปี |
|---------|------|------|-----------|-----------|------|-------|------|------|------|------|------|------|------------------|
| ปี 2540 | 2.47 | 2.50 | 2.27      | 2.02      | 2.00 | 2.17  | 2.38 | 2.25 | 2.25 | 2.26 | 2.40 | 2.70 | 2.31             |
| ปี 2541 | 3.55 | 3.76 | 3.24      | 2.79      | 2.95 | 3.06  | 3.65 | 3.52 | 4.00 | 3.78 | 4.26 | 4.93 | 3.62             |
| ปี 2542 | 5.04 | 4.85 | 3.03      | 2.13      | 1.98 | 1.63  | 1.64 | 1.89 | 1.98 | 1.60 | 1.36 | 1.82 | 2.41             |
| ปี 2543 | 2.17 | 1.76 | 1.49      | 1.84      | 2.27 | 2.65  | 1.85 | 1.83 | 1.75 | 1.67 | 1.65 | 1.70 | 1.89             |
| ปี 2544 | 1.30 | 1.12 | 1.03      | 1.10      | 1.12 | 1.42  | 1.54 | 1.96 | 1.62 | 1.19 | 1.73 | 2.13 | 1.44             |
| ปี 2545 | 2.27 | 2.22 | 2.07      | 2.03      | 2.10 | 2.50  | 2.49 | 2.67 | 2.57 | 2.77 | 3.86 | 4.78 | 2.69             |
| ปี 2546 | 3.90 | 2.56 | 2.35-2.50 | (1 มี.ค.) |      |       |      |      |      |      |      |      |                  |

## 2. น้ำมันปาล์มดิบ ซื้อมาขาย กทม.

|         |       |       |             |           |       |       |       |       |       |       |       |       |       |
|---------|-------|-------|-------------|-----------|-------|-------|-------|-------|-------|-------|-------|-------|-------|
| ปี 2540 | 16.62 | 16.86 | 15.31       | 14.17     | 14.39 | 15.76 | 17.33 | 15.28 | 16.24 | 17.32 | 18.04 | 20.94 | 16.52 |
| ปี 2541 | 26.93 | 27.12 | 24.40       | 22.77     | 25.60 | 23.74 | 25.07 | 23.70 | 25.21 | 25.82 | 29.57 | 30.90 | 25.90 |
| ปี 2542 | 32.89 | 32.99 | 22.22       | 17.26     | 17.00 | 13.91 | 14.42 | 14.76 | 14.41 | 12.81 | 11.59 | 13.59 | 18.15 |
| ปี 2543 | 13.86 | 12.49 | 10.99       | 13.15     | 15.25 | 16.15 | 13.25 | 13.43 | 11.78 | 11.46 | 11.76 | 11.81 | 12.95 |
| ปี 2544 | 10.02 | 8.58  | 9.03        | 9.00      | 9.13  | 10.25 | 11.86 | 13.70 | 10.84 | 9.85  | 13.24 | 14.13 | 10.80 |
| ปี 2545 | 15.15 | 15.05 | 15.00       | 15.29     | 15.04 | 15.94 | 15.19 | 16.23 | 16.08 | 16.64 | 22.69 | 28.66 | 17.25 |
| ปี 2546 | 25.10 | 18.57 | 17.50-17.75 | (1 มี.ค.) |       |       |       |       |       |       |       |       |       |

## 3. น้ำมันปาล์มบริสุทธิ์ ซื้อมาขาย กทม.

|         |       |       |             |           |       |       |       |       |       |       |       |       |       |
|---------|-------|-------|-------------|-----------|-------|-------|-------|-------|-------|-------|-------|-------|-------|
| ปี 2540 | 22.34 | 23.14 | 21.11       | 20.22     | 20.25 | 21.13 | 23.37 | 22.49 | 22.73 | 23.95 | 24.35 | 26.96 | 22.67 |
| ปี 2541 | 31.66 | 34.39 | 32.82       | 29.64     | 31.25 | 32.27 | 31.50 | 29.78 | 30.64 | 32.04 | 35.46 | 38.05 | 32.46 |
| ปี 2542 | 38.91 | 39.18 | 33.19       | 25.82     | 25.05 | 21.32 | 19.91 | 19.17 | 18.60 | 17.09 | 15.21 | 17.52 | 24.25 |
| ปี 2543 | 18.08 | 17.33 | 15.07       | 16.47     | 18.92 | 19.80 | 18.70 | 18.26 | 16.45 | 15.66 | 15.37 | 15.49 | 17.13 |
| ปี 2544 | 15.06 | 13.23 | 13.26       | 12.67     | 12.99 | 13.78 | 14.55 | 17.00 | 15.47 | 13.65 | 16.10 | 16.83 | 14.55 |
| ปี 2545 | 18.35 | 18.84 | 19.07       | 19.41     | 19.59 | 20.53 | 19.66 | 19.54 | 18.69 | 19.30 | 24.87 | 31.62 | 20.79 |
| ปี 2546 | 31.51 | 25.24 | 23.56-23.93 | (1 มี.ค.) |       |       |       |       |       |       |       |       |       |

มาเลเซีย

## 1. น้ำมันปาล์มดิบ ซื้อมาขายในมาเลเซีย

| ปี      | ม.ค.  | ก.พ.  | มี.ค. | เม.ย.    | พ.ค.  | มิ.ย. | ก.ค.  | ส.ค.  | ก.ย.  | ต.ค.  | พ.ย.  | ธ.ค.  | เฉลี่ย<br>ทั้งปี |
|---------|-------|-------|-------|----------|-------|-------|-------|-------|-------|-------|-------|-------|------------------|
| ปี 2540 | 13.65 | 14.12 | 13.50 | 13.61    | 13.64 | 12.52 | 13.98 | 14.72 | 16.90 | 18.68 | 19.57 | 22.33 | 15.60            |
| ปี 2541 | 29.62 | 28.27 | 25.45 | 25.34    | 25.98 | 25.35 | 24.51 | 25.03 | 25.94 | 23.94 | 23.31 | 21.65 | 25.37            |
| ปี 2542 | 21.32 | 19.02 | 16.68 | 16.99    | 15.21 | 12.33 | 10.71 | 11.39 | 13.87 | 13.01 | 12.26 | 12.01 | 14.57            |
| ปี 2543 | 11.37 | 10.66 | 11.20 | 12.33    | 11.42 | 10.92 | 10.83 | 10.68 | 10.28 | 8.82  | 9.36  | 8.64  | 10.54            |
| ปี 2544 | 8.16  | 7.82  | 9.02  | 9.74     | 8.87  | 9.41  | 11.83 | 14.39 | 11.96 | 10.36 | 12.59 | 13.12 | 10.61            |
| ปี 2545 | 13.72 | 12.95 | 13.13 | 13.52    | 14.21 | 16.04 | 15.25 | 16.64 | 15.96 | 16.22 | 17.90 | 18.75 | 15.36            |
| ปี 2546 | 18.59 | 18.25 | 18.11 | (28 กพ.) |       |       |       |       |       |       |       |       |                  |

(1612.5 RM/ตัน, 3.8 RM/US\$)

## 2. น้ำมันปาล์มบริสุทธิ์ ส่งออก F.O.B. มาเลเซีย

|         |       |       |       |          |       |       |       |       |       |       |       |       |       |
|---------|-------|-------|-------|----------|-------|-------|-------|-------|-------|-------|-------|-------|-------|
| ปี 2540 | 15.18 | 15.72 | 15.30 | 15.29    | 15.73 | 14.49 | 16.12 | 17.04 | 19.11 | 20.77 | 21.19 | 23.90 | 17.49 |
| ปี 2541 | 30.94 | 29.58 | 28.29 | 27.45    | 28.37 | 27.86 | 27.31 | 28.70 | 29.6  | 26.68 | 25.67 | 23.93 | 27.87 |
| ปี 2542 | 23.56 | 21.59 | 18.79 | 18.93    | 18.04 | 14.74 | 13.42 | 14.21 | 16.83 | 14.95 | 14.01 | 13.85 | 16.91 |
| ปี 2543 | 12.89 | 12.40 | 12.63 | 13.82    | 12.82 | 12.10 | 12.17 | 12.05 | 11.72 | 10.65 | 10.86 | 9.62  | 11.98 |
| ปี 2544 | 9.14  | 8.55  | 10.32 | 10.94    | 10.26 | 10.86 | 13.63 | 16.12 | 12.46 | 10.91 | 13.60 | 13.97 | 11.73 |
| ปี 2545 | 15.06 | 14.15 | 14.45 | 14.37    | 14.99 | 17.14 | 16.01 | 17.74 | 17.33 | 17.23 | 19.16 | 19.81 | 16.45 |
| ปี 2546 | 19.86 | 19.37 | 19.21 | (28 กพ.) |       |       |       |       |       |       |       |       |       |

(450 US\$/ตัน, 42.688 บาท/US\$)

## มะพร้าวผลแก่

|                                          |                                                                |                       | ปี 2542            | ปี 2543                 | ปี 2544 | ปี 2545 | ปี 2546 |
|------------------------------------------|----------------------------------------------------------------|-----------------------|--------------------|-------------------------|---------|---------|---------|
| <b>1. ผลผลิต</b>                         |                                                                |                       |                    |                         |         |         |         |
| โลก                                      | เนื้อมะพร้าวแห้ง                                               | ล้านตัน               | 4.38               | 5.46                    | 5.79    | 5.18    | 5.23    |
| ฟิลิปปินส์                               | ”                                                              | ”                     | 1.35               | 2.35                    | 2.80    | 2.15    | 2.10    |
| อินโดนีเซีย                              | ”                                                              | ”                     | 1.29               | 1.32                    | 1.36    | 1.36    | 1.42    |
| ไทย                                      | มะพร้าวผลแก่                                                   | ”                     | 1.380              | 1.399                   | 1.396   | 1.418   | na      |
| <b>2. ต้นทุนการผลิต เฉลี่ยทั่วประเทศ</b> |                                                                |                       |                    |                         |         |         |         |
| ผลผลิตเฉลี่ย                             | ”                                                              | กก./ไร่               | 674                | 688                     | 685     | 694     |         |
|                                          | คิดเทียบเป็น                                                   | ผล/ไร่                | 539                | 550                     | 548     | 555     |         |
|                                          | ต้นทุนผลิต                                                     | จ.ประจวบฯ 2.50 บาท/ผล |                    | จ.สุราษฎร์ฯ 1.50 บาท/ผล |         |         |         |
|                                          | แหล่งผลิต ปี 45                                                | พื้นที่ให้ผล(ไร่)     | ผลผลิต (ตัน)       | เฉลี่ย (กก./ไร่)        | ร้อยละ  |         |         |
|                                          | จ.ประจวบคีรีขันธ์                                              | 362,619               | 243,680            | 672                     | 17.18   |         |         |
|                                          | จ.ชุมพร                                                        | 315,864               | 179,411            | 568                     | 12.65   |         |         |
|                                          | จ.สุราษฎร์ธานี                                                 | 225,412               | 172,440            | 765                     | 12.16   |         |         |
|                                          | จ.นครศรีธรรมราช                                                | 136,234               | 103,674            | 761                     | 7.31    |         |         |
|                                          | จ.ชลบุรี                                                       | 144,086               | 104,606            | 726                     | 7.38    |         |         |
|                                          | จ.สมุทรสงคราม                                                  | 63,340                | 40,854             | 645                     | 2.88    |         |         |
|                                          | จ.อื่นๆ                                                        | 795,670               | 573,333            | 721                     | 40.43   |         |         |
|                                          | ทั้งประเทศ                                                     | 2,043,225             | 1,417,998          | 694                     | 100.00  |         |         |
| <b>3. การใช้มะพร้าวผลในประเทศ</b>        |                                                                |                       |                    |                         |         |         |         |
|                                          |                                                                |                       | ปี 2542            | ปี 2543                 | ปี 2544 | ปี 2545 | ปี 2546 |
|                                          | 60%บริโภคโดยตรง                                                | ล้านตัน               | 0.828              | 0.840                   | 0.838   | 0.851   |         |
|                                          | 10% ผลิตกะทิสำเร็จรูป                                          | ”                     | 0.138              | 0.140                   | 0.139   | 0.142   |         |
|                                          | 30% ผลิตเนื้อมะพร้าวแห้ง                                       | ”                     | 0.414              | 0.419                   | 0.419   | 0.425   |         |
|                                          | - คิดเป็นเนื้อมะพร้าวแห้ง                                      | ตัน                   | 82,000             | 84,000                  | 84,000  | 85,000  |         |
|                                          | คิดเป็นน้ำมันมะพร้าว                                           | ”                     | 42,230             | 43,260                  | 43,260  | 43,775  |         |
| <b>4. การนำเข้า-ส่งออก</b>               |                                                                |                       |                    |                         |         |         |         |
|                                          | นำเข้า - มะพร้าวฝอย                                            | ตัน                   | 37                 | 123                     | 75      | 98      |         |
|                                          | ส่งออก - น้ำมันมะพร้าวดิบ+                                     | ”                     | 39                 | 5,051                   | 7,067   | 1611    |         |
|                                          | - กะทิสดสำเร็จรูป*                                             | ”                     | 3,533              | 4,458                   | 5,493   | 4,887   |         |
|                                          | * สถิติพืช 2008190091 : สินค้าแปรรูปหลายชนิดซึ่งรวมกะทิไว้ด้วย |                       |                    |                         |         |         |         |
| ตลาดคู่ค้า                               | มะพร้าวฝอย                                                     | :                     | ฟิลิปปินส์         |                         |         |         |         |
|                                          | น้ำมันมะพร้าวดิบ                                               | :                     | มาเลเซีย สิงคโปร์  |                         |         |         |         |
|                                          | กะทิสดสำเร็จรูป                                                | :                     | อเมริกา ออสเตรเลีย |                         |         |         |         |



| 5. ราคา :                       |        | ปี 2542 | ปี 2543 | ปี 2544 | ปี 2545 | ปี 2546 |        |       |  |
|---------------------------------|--------|---------|---------|---------|---------|---------|--------|-------|--|
| 5.1 ณ แหล่งผลิตเฉลี่ยทั่วประเทศ |        |         |         |         | ทั้งปี  | ก.พ.45  | ม.ค.46 | ก.พ.4 |  |
| มะพร้าวผลใหญ่ทั้งเปลือก         | บาท/ผล | 7.27    | 2.60    | 2.52    | 3.31    | 4.37    | 3.47   | 3.82  |  |
| เนื้อมะพร้าวแห้ง 90%            | บาท/กก | 13.49   | 6.52    | 4.39    | 6.59    | 4.89    | 10.19  | 9.02  |  |
| 5.2 ณ แหล่งผลิตสำคัญ            |        |         |         |         |         |         |        |       |  |
| มะพร้าวผลใหญ่ทั้งเปลือก         |        |         |         |         |         |         |        |       |  |
| จ.ประจวบคีรีขันธ์               | บาท/ผล | 8.12    | 2.90    | 3.09    | 4.10    | 6.07    | 4.20   | 4.55  |  |
| จ.ชุมพร                         | "      | 7.23    | 3.04    | 2.66    | 3.35    | 4.07    | 3.82   | 4.38  |  |
| จ.สุราษฎร์ธานี                  | "      | 7.20    | 2.22    | 1.89    | 3.10    | 4.75    | 3.15   | 3.13  |  |
| จ.นครศรีธรรมราช                 | "      | 6.59    | 1.79    | 1.78    | 3.10    | 4.44    | 2.90   | 3.05  |  |
| เนื้อมะพร้าวแห้ง 90%            |        |         |         |         |         |         |        |       |  |
| จ.ประจวบคีรีขันธ์               | บาท/กก | 14.39   | 7.54    | 5.36    | 7.85    | 6.53    | 10.87  | 8.98  |  |
| จ.ชุมพร                         | "      | 12.35   | 7.38    | 4.88    | 7.41    | 6.80    | 10.29  | 8.69  |  |
| จ.สุราษฎร์ธานี                  | "      | 12.11   | 6.85    | 4.33    | 7.05    | 5.75    | 10.58  | 8.83  |  |
| จ.นครศรีธรรมราช                 | "      | 12.03   | 6.82    | 4.45    | 6.86    | 5.15    | 9.93   | 8.83  |  |
| 5.3 ตลาด กทม. ขายส่ง            |        |         |         |         |         |         |        |       |  |
| มะพร้าวผลใหญ่เปลือกเปลือก       | บาท/ผล | 11.65   | 5.78    | 6.06    | 7.12    | 8.50    | 7.00   | 7.80  |  |
| เนื้อมะพร้าวแห้ง 90%            | บาท/กก | 14.33   | 8.18    | 5.30    | 8.42    | 6.34    | 12.01  | 9.98  |  |
| น้ำมันมะพร้าวดิบ                | "      | 27.29   | 15.61   | 10.17   | 15.87   | 12.96   | 22.19  | 18.2  |  |
| น้ำมันมะพร้าวบริสุทธิ์ (ปีบ)    | "      | 34.64   | 23.42   | 18.39   | 23.49   | 20.68   | 32.16  | 29.3  |  |
| 5.4 ตลาดโลกน้ำมันมะพร้าวดิบ     | "      | 28.66   | 18.02   | 13.83   | 17.73   | 16.18   | 20.69  | 20.3  |  |

## 6. สภาพปัญหา

### 6.1 ภาพรวม

#### 6.1.1 ปัญหาการตลาด

- 1) ราคามะพร้าวผลและเนื้อมะพร้าวแห้งไม่มีเสถียรภาพ โดยบางปีราคาตกต่ำ บางปีราคาสูง เนื่องจากปริมาณผลผลิตที่ออกสู่ตลาดไม่สอดคล้องกับความต้องการของตลาด
- 2) ความต้องการมะพร้าวผลไม่ขยายตัว เนื่องจากผู้บริโภคคำนึงถึงสุขภาพมากขึ้น
- 3) ความต้องการน้ำมันมะพร้าวลดลง เนื่องจากถูกทดแทนด้วยน้ำมันปาล์มและน้ำมันเมล็ดในปาล์ม ทั้งการบริโภคและอุตสาหกรรม ทำให้ความต้องการเนื้อมะพร้าวแห้งและมะพร้าวผลลดลง
- 4) โรงงานที่บ่น้ำมันมะพร้าวขาดแคลนวัตถุดิบเนื้อมะพร้าวแห้งเนื่องจากเกษตรกรนิยมจำหน่ายผลผลิตในรูปมะพร้าวผลและเนื้อมะพร้าวขาว

6.1.2 ปัญหาการแปรรูป ต้นทุนการแปรรูปสูง เนื่องจากโรงงานสกัดน้ำมันมะพร้าวเป็นโรงงานขนาดเล็ก มีประสิทธิภาพต่ำ วัตถุดิบมีราคาสูง ทำให้ไม่สามารถแข่งขันกับราคาในต่างประเทศได้

#### 6.1.3 ปัญหาการผลิต ต้นทุนการผลิตสูง ผลผลิตเฉลี่ยต่อไร่ต่ำ

6.2 ปัญหาการตลาด ปี 2541-42 เกิดปัญหาราคาสูง ปี 2543-44 เกิดปัญหาราคาตกต่ำ (มีการแทรกแซงตลาด) ปี 2545 ราคาอยู่ในเกณฑ์สูงกว่าปีที่ผ่านมา (ไม่มีการแทรกแซงตลาด)

## 7. มาตรการแก้ไขปัญหา

### 7.1 ปี 2540 (ปัญหาราคาตกต่ำ)

มติคณะกรรมการคชก. อนุมัติเงินทุนหมุนเวียนวงเงิน 140 ล้านบาท ดังนี้

- จำนวน 34 ล้านบาท ให้กรมส่งเสริมการเกษตรและกรมส่งเสริมสหกรณ์ ใช้แทรกแซงตลาด โดยวิธีการให้สถาบันเกษตรกรรวบรวมมะพร้าวผล และ/หรือเนื้อมะพร้าวแห้ง จากสมาชิกสหกรณ์ กลุ่มเกษตรกร เพื่อนำออกสู่ตลาด (ไม่ได้ดำเนินการ เนื่องจาก ก.เกษตรขอถอนเรื่อง)

- จำนวน 106 ล้านบาท ให้อคส. ใช้แทรกแซงตลาดโดยวิธีการรับซื้อน้ำมันมะพร้าวในราคาที่สูงสัมพันธ์กับราคาเนื้อมะพร้าวแห้ง กก.ละ 9.00 บาท หรือในกรณีที่จำเป็นให้รับซื้อเนื้อมะพร้าวแห้ง 90% ในราคา กก.ละ 9.00 บาท

ผลการดำเนินงาน อคส.ดำเนินการรับซื้อ เดือน พ.ย.-ธ.ค.40 รับซื้อได้จำนวน 63 ตัน ใช้เงินรับซื้อเพียง 0.567 ล้านบาท และอคส.ได้เบิกค่าใช้จ่าย เป็นเงิน 0.479 ล้านบาท

### 7.2 ปี 2541-42 (ปัญหาขาดแคลนและราคาสูง)

1) เปิดตลาดนำเข้ามะพร้าวผลภายใต้ WTO ปี 2542

- ในโควตา (ภาษี 20%) จำนวน 2,253.11 ตัน (มีผู้ขอหนังสือรับรอง 328.140 ตัน)
- นอกโควตา (ภาษี 57%) จำนวนไม่จำกัด (มีผู้ขอหนังสือรับรอง 16,317.749 ตัน)

2) ขอความร่วมมือกระทรวงการคลังปราบปรามการลักลอบนำเข้าอย่างจริงจัง

### 7.3 ปี 2543 (ปัญหาราคาตกต่ำ)

มติคณะกรรมการคชก. เมื่อ 10 พ.ค.43 , 15 มิ.ย.43 , 5 ก.ย.43 และ 1 พ.ย.43 อนุมัติ

1) เงินทุนหมุนเวียนปลอดดอกเบี้ย จำนวน 170 ล้านบาท ให้ อคส. แทรกแซงรับซื้อเนื้อมะพร้าวแห้ง 90% จากเกษตรกร สถาบันเกษตรกร เพื่อจำหน่ายต่อไป 2) กำหนดราคาเป้าหมายนำเนื้อมะพร้าวแห้ง 90% (ทับสะเก) กก.ละ 10.74 บาท ส่วนแหล่งผลิตอื่นให้กำหนดโดยเทียบเคียงจากฐานราคาเป้าหมายนำเนื้อมะพร้าวแห้ง 90% (ทับสะเก) ด้วยวิธีคำนวณราคาในแต่ละจังหวัดเพิ่ม-ลดได้ตามสัดส่วนราคาตลาดและคุณภาพสินค้า 3) ปรับลดราคาแทรกแซงรับซื้อเนื้อมะพร้าวแห้ง 90% (ทับสะเก) เหลือ กก.ละ 7.64 บาท สำหรับแหล่งผลิตอื่นให้ปรับเพิ่ม-ลดตามสัดส่วนราคาตลาดและคุณภาพสินค้า 4) ระยะเวลารับซื้อ มิ.ย.-พ.ย.43 5) ระยะเวลาโครงการ มิ.ย.43-ก.พ.44

ผลการดำเนินงาน

| การรับซื้อ        | ปริมาณ (ตัน) | มูลค่า<br>(ล้านบาท) | ราคารับซื้อ<br>(บาท/กก.) |
|-------------------|--------------|---------------------|--------------------------|
| จ.ประจวบคีรีขันธ์ | 5,396        | 56.21               | 10.74* , 7.64**          |
| จ.ชุมพร           | 5,719        | 55.57               | 10.00 , 7.11             |
| จ.นครศรีธรรมราช   | 4,135        | 38.50               | 9.37 , 6.67              |
| จ.สุราษฎร์ธานี    | 5,295        | 48.87               | 9.37 , 6.67              |
| รวม               | 20,545       | 199.15              | 9.89 , 7.02              |

\* ประกาศอคส. เมื่อ 30 มิ.ย.43 (มติคชก. 15 มิ.ย.43)

\*\* ประกาศอคส. เมื่อ 10 พ.ย.43 (มติคชก. 1 พ.ย.43)

การจำหน่าย อคส.ประมูลจำหน่ายภายในประเทศทั้งหมด

| สรุปการซื้อขาย               | ปริมาณ<br>(ตัน) | มูลค่า<br>(ล้านบาท) | ราคาเฉลี่ย<br>(บาท/กก.) |
|------------------------------|-----------------|---------------------|-------------------------|
| - การรับซื้อ ( มี.ย.-พ.ย.43) | 20,545          | 199.15              | 9.69                    |
| - การจำหน่าย (ก.ย.43-ก.พ.44) | 20,545          | 89.76               | 4.37                    |
| - ขาดทุนราคา                 | -               | 109.39              | 5.32                    |

7.4 ปี 2544 (ปัญหาราคาคงต่ำ)

มติคณะกรรมการคชก.เมื่อ 22 มี.ค.44 1) อนุมัติเงินทุนจำนวน 125 ล้านบาท ให้ อคส. ดำเนินการแทรกแซงตลาดรับซื้อเนื้อมะพร้าวแห้ง 90 % จากเกษตรกรรายย่อยแล้วส่งออก หรือจำหน่ายให้กับผู้ซื้อเพื่อนำไปส่งออก หรือสกัดน้ำมันมะพร้าวแล้วส่งออกทันที ปริมาณแทรกแซง 20,000 ตัน 2) กำหนดราคาเป้าหมายนำเนื้อมะพร้าวแห้ง 90 % (ทับสะเก)กก.ละ 8.00 บาท และราคารับซื้อเนื้อมะพร้าวแห้ง 90 % (ทับสะเก)กก.ละ 6.00 บาท สำหรับแหล่งผลิตอื่นให้กำหนดโดยเทียบเคียงจากรานราคาเป้าหมายนำเนื้อมะพร้าวแห้ง 90 % (ทับสะเก) ด้วยวิธีคำนวณราคาในแต่ละจังหวัด เพิ่ม-ลด ได้ตามสัดส่วนราคาสลัดและคุณภาพสินค้า 3) ระยะเวลารับซื้อ มี.ค.-ส.ค.44 4) ระยะเวลาโครงการ มี.ค.-ต.ค.44

ผลการดำเนินงาน เนื่องจากราคาเนื้อมะพร้าวแห้ง 90% มีแนวโน้มสูงขึ้นใกล้เคียงกับราคารับซื้อที่คชก.กำหนด (กก.ละ 6.00 บาท) จึงได้ชะลอการรับซื้อไว้จนถึงสิ้นสุดระยะเวลาโครงการเดือน ต.ค.44 เนื่องจากราคาอยู่ในเกณฑ์ดี

7.5 ปี 2545 ใช้นโยบายบริหารจัดการ (ไม่มีการแทรกแซง มะพร้าวผลราคาสูงกว่าปีที่ผ่านมา)

- 1) บริหารจัดการเรื่องการเปิดตลาดนำเข้าภายใต้ WTO อย่างรัดกุม
- 2) ออกประกาศให้ผู้ซื้อปิดป้ายแสดงราคารับซื้อมะพร้าวผลและเนื้อมะพร้าวแห้ง เพื่อให้เกิดความเป็นธรรมแก่เกษตรกร

8. สถานการณ์ ปี 2546

8.1 ในประเทศ

1) ปริมาณ ปี 2546 ยังไม่มีตัวเลขคาดการณ์ผลผลิต (ปี 2545 มีผลผลิตมะพร้าวผล 1,418 ล้านตัน) ผลผลิตใช้ภายในประเทศทั้งหมด (บริโภค แปรรูปกะทิ หีบน้ำมันมะพร้าว)

2) ราคา ปัจจุบัน (1 มี.ค.46) มะพร้าวผลใหญ่ ณ แหล่งผลิตผลละ 3.90 บาท (จ.ประจวบฯผลละ 4.60 บาท) ราคาปรับตัวสูงขึ้นจากเดือนที่ผ่านมา เนื่องจากเป็นช่วงปลายฤดูการผลิต มีผลผลิตลดลง ตลาดบริโภคและโรงงานกะทิมีความต้องการใช้อย่างต่อเนื่อง เนื้อมะพร้าวแห้ง ณ แหล่งผลิตกก.ละ 9.00 บาท (จ.ประจวบฯกก.ละ 8.60 บาท) อ่อนตัวลงแต่ยังคงเป็นราคาในเกณฑ์สูง เนื่องจากน้ำมันมะพร้าวดิบยังมีราคาสูง

- 5 -

|                                     | ปี 2544 | ปี 2545 |        | ปี 2546 |        |
|-------------------------------------|---------|---------|--------|---------|--------|
|                                     |         | ทั้งปี  | ก.พ.45 | ม.ค.46  | ก.พ.46 |
| <b>ณ แหล่งผลิต เฉลี่ยทั่วประเทศ</b> |         |         |        |         |        |
| -มะพร้าวแก่ ผลใหญ่ บาท/ผล           | 2.52    | 3.31    | 4.37   | 3.47    | 3.82   |
| ผลคละ ”                             | 1.92    | 2.32    | 3.07   | 2.72    | 2.93   |
| -เนื้อมะพร้าวแห้ง 90% บาท/กก.       | 4.39    | 6.59    | 4.89   | 10.19   | 9.02   |
| <b>ตลาด กทม. ขายส่ง</b>             |         |         |        |         |        |
| -มะพร้าวแก่ ผลใหญ่ บาท/ผล           | 6.06    | 7.12    | 8.50   | 7.00    | 7.80   |
| -น้ำมันมะพร้าวดิบ บาท/กก.           | 10.17   | 15.87   | 12.96  | 22.19   | 18.24  |
| น้ำมันมะพร้าวบริสุทธิ์ปีบ ”         | 18.39   | 23.49   | 20.68  | 32.16   | 29.35  |

3) แนวโน้ม คาดว่า พ.ค.-ต.ค. ราคามะพร้าวผลจะลดลงเนื่องจากเข้าสู่ช่วงฤดูกลาง

## 8.2 ต่างประเทศ

ราคาน้ำมันมะพร้าวดิบตลาดโลก(รอตเตอร์ดัมส์) ทรงตัวอยู่ในเกณฑ์สูงเช่นปลายปีที่ผ่านมา

|                                 | ปี 2544 | ปี 2545 |        | ปี 2546 |        |
|---------------------------------|---------|---------|--------|---------|--------|
|                                 |         | ทั้งปี  | ก.พ.45 | ม.ค.46  | ก.พ.46 |
| <b>ตลาดโลก - รอตเตอร์ดัมส์</b>  |         |         |        |         |        |
| -น้ำมันมะพร้าว Us/ตัน           | 310     | 413     | 369    | 482.26  | 474.96 |
| บาท/กก                          | 13.83   | 17.73   | 16.18  | 20.63   | 20.36  |
| -น้ำมันเมล็ดในปาล์ม Us/ตัน      | 310     | 408     | 353    | 491.67  | 472.73 |
| บาท/กก                          | 13.82   | 17.53   | 15.48  | 21.03   | 20.27  |
| <b>ตลาดมาเลเซีย</b>             |         |         |        |         |        |
| น้ำมันเมล็ดในปาล์ม : ริงกิต/ตัน | 989     | 1,427   | 1,213  | 1,768.6 | 1,691  |
| บาท/กก.                         | 11.60   | 16.13   | 13.99  | 19.91   | 19.09  |

สำนักส่งเสริมการค้าสินค้าเกษตร /มี.ค.46  
มะพร้าว 44/6 ,สุพัตรา MPP: มะพร้าวรายเดือน46

## ราคามะพร้าวผลและผลิตภัณฑ์

มะพร้าว 45/1 : ราคามะพร้าวรายเดือน (Sheet 2)

|                                                                                        | ม.ค.  | ก.พ.  | มี.ค. | เม.ย.    | พ.ค.  | มิ.ย. | ก.ค.  | ส.ค.  | ก.ย.  | ต.ค.  | พ.ย.  | ธ.ค.  | เฉลี่ย |
|----------------------------------------------------------------------------------------|-------|-------|-------|----------|-------|-------|-------|-------|-------|-------|-------|-------|--------|
| 1. ราคามะพร้าวผลแก่ ผลใหญ่ทั้งเปลือก ที่เกษตรกรขายได้ เฉลี่ยทั่วประเทศ : บาท/ผล 1/     |       |       |       |          |       |       |       |       |       |       |       |       |        |
| ปี 2541                                                                                | 3.43  | 4.29  | 4.12  | 3.57     | 3.18  | 3.20  | 3.57  | 4.19  | 5.12  | 8.28  | 10.62 | 11.30 | 5.41   |
| ปี 2542                                                                                | 11.04 | 9.65  | 9.61  | 8.90     | 7.72  | 5.58  | 4.61  | 4.66  | 5.03  | 6.02  | 7.18  | 7.29  | 7.27   |
| ปี 2543                                                                                | 5.20  | 3.95  | 3.16  | 2.86     | 2.48  | 2.13  | 1.77  | 1.79  | 1.72  | 1.84  | 2.11  | 2.13  | 2.60   |
| ปี 2544                                                                                | 2.10  | 1.97  | 2.22  | 2.21     | 2.37  | 2.31  | 2.16  | 2.05  | 2.10  | 3.00  | 3.91  | 3.86  | 2.52   |
| ปี 2545                                                                                | 4.04  | 4.37  | 4.28  | 4.52     | 4.01  | 3.07  | 2.64  | 2.28  | 2.21  | 2.45  | 2.75  | 3.06  | 3.31   |
| ปี 2546                                                                                | 3.47  | 3.82  | 3.90  | (1 มีค.) |       |       |       |       |       |       |       |       |        |
| 2. ราคามะพร้าวผลใหญ่ ปอกเปลือก ขายส่ง ณ ตลาด กทม. : บาท/ผล 2/                          |       |       |       |          |       |       |       |       |       |       |       |       |        |
| ปี 2541                                                                                | 7.28  | 7.88  | 8.20  | 7.08     | 6.46  | 6.50  | 6.97  | 7.81  | 10.18 | 15.33 | 17.94 | 17.59 | 9.94   |
| ปี 2542                                                                                | 16.30 | 14.74 | 15.73 | 13.60    | 12.42 | 10.42 | 8.78  | 8.86  | 9.25  | 9.45  | 10.64 | 9.65  | 11.65  |
| ปี 2543                                                                                | 8.76  | 7.64  | 6.52  | 5.81     | 5.72  | 5.20  | 4.75  | 4.75  | 4.75  | 4.75  | 5.26  | 5.50  | 5.78   |
| ปี 2544                                                                                | 5.93  | 5.76  | 5.19  | 5.75     | 5.41  | 5.25  | 5.25  | 5.34  | 5.98  | 7.05  | 8.07  | 7.75  | 6.06   |
| ปี 2545                                                                                | 8.31  | 8.50  | 8.27  | 8.70     | 7.59  | 6.48  | 6.12  | 6.00  | 5.81  | 6.30  | 6.57  | 6.75  | 7.12   |
| ปี 2546                                                                                | 7.00  | 7.80  | 8.00  | (1 มีค.) |       |       |       |       |       |       |       |       |        |
| 3. ราคาน้ำมันมะพร้าวแห้ง 90% ที่เกษตรกรขายได้ เฉลี่ยทั่วประเทศ : บาท/กก. 1/            |       |       |       |          |       |       |       |       |       |       |       |       |        |
| ปี 2541                                                                                | 9.73  | 10.77 | 10.06 | 9.06     | 9.98  | 11.08 | 11.57 | 12.60 | 13.56 | 14.61 | 14.62 | 14.26 | 11.83  |
| ปี 2542                                                                                | 16.81 | 16.43 | 12.54 | 15.00    | 10.00 | 15.00 | 11.50 | 12.50 | 12.37 | 14.00 | 14.00 | 11.67 | 13.49  |
| ปี 2543                                                                                | 9.40  | 8.25  | 8.50  | 7.85     | 7.66  | 7.30  | 5.71  | 5.75  | 4.66  | 4.25  | 4.41  | 4.49  | 6.52   |
| ปี 2544                                                                                | 3.77  | 3.33  | 3.28  | 3.50     | 4.34  | 5.01  | 4.82  | 5.39  | 5.06  | 4.71  | 4.74  | 4.73  | 4.39   |
| ปี 2545                                                                                | 4.86  | 4.89  | 4.83  | 4.95     | 6.31  | 6.67  | 7.04  | 7.15  | 7.50  | 7.34  | 7.86  | 9.67  | 6.59   |
| ปี 2546                                                                                | 10.19 | 9.02  | 9.00  | (1 มีค.) |       |       |       |       |       |       |       |       |        |
| 4. ราคาน้ำมันมะพร้าวแห้ง 90% โรงงานที่บิบน้ำมันมะพร้าวรับซื้อ ณ ตลาด กทม. : บาท/กก. 2/ |       |       |       |          |       |       |       |       |       |       |       |       |        |
| ปี 2541                                                                                | 11.88 | 12.87 | 11.99 | 10.26    | 11.85 | 11.55 | 11.34 | 14.16 | 15.33 | 16.73 | 18.00 | 19.13 | 13.76  |
| ปี 2542                                                                                | 19.86 | 17.82 | 16.05 | 12.44    | 12.63 | 12.50 | 12.50 | 12.67 | 13.48 | 14.00 | 14.00 | 14.00 | 14.33  |
| ปี 2543                                                                                | 13.65 | 12.64 | 9.83  | 9.09     | 8.61  | 8.47  | 7.22  | 6.89  | 5.65  | 5.07  | 5.54  | 5.50  | 8.18   |
| ปี 2544                                                                                | 4.88  | 4.18  | 4.09  | 4.24     | 5.27  | 5.91  | 5.78  | 6.25  | 5.85  | 5.36  | 5.68  | 6.05  | 5.30   |
| ปี 2545                                                                                | 6.45  | 6.34  | 6.98  | 7.93     | 8.10  | 8.72  | 8.32  | 8.74  | 8.68  | 8.76  | 10.12 | 11.84 | 8.42   |
| ปี 2546                                                                                | 12.01 | 9.98  | 9.70  | (1 มีค.) |       |       |       |       |       |       |       |       |        |
| 5. ราคาน้ำมันมะพร้าวดิบ ขายส่งตลาด กทม. : บาท/กก. 2/                                   |       |       |       |          |       |       |       |       |       |       |       |       |        |
| ปี 2541                                                                                | 24.53 | 25.02 | 22.07 | 19.50    | 23.61 | 24.12 | 25.19 | 26.61 | 28.53 | 31.00 | 33.54 | 36.79 | 26.71  |
| ปี 2542                                                                                | 37.63 | 35.26 | 29.94 | 23.26    | 24.59 | 24.59 | 24.31 | 24.35 | 26.38 | 25.95 | 24.66 | 26.59 | 27.29  |
| ปี 2543                                                                                | 26.44 | 24.68 | 18.81 | 17.78    | 16.44 | 15.88 | 13.40 | 12.71 | 10.46 | 9.45  | 10.54 | 10.73 | 15.61  |
| ปี 2544                                                                                | 9.40  | 8.35  | 7.95  | 8.08     | 10.36 | 11.21 | 11.24 | 12.18 | 10.94 | 9.81  | 10.98 | 11.54 | 10.17  |
| ปี 2545                                                                                | 12.35 | 12.96 | 13.79 | 14.99    | 15.49 | 16.21 | 15.67 | 15.95 | 15.80 | 16.04 | 19.09 | 22.10 | 15.87  |
| ปี 2546                                                                                | 22.19 | 18.24 | 17.59 | (1 มีค.) |       |       |       |       |       |       |       |       |        |
| 6. ราคาน้ำมันมะพร้าวดิบ ตลาดต่างประเทศ (รอดเตอร์คัม) : บาท/กก. 3/                      |       |       |       |          |       |       |       |       |       |       |       |       |        |
| ปี 2541                                                                                | 30.26 | 25.99 | 23.72 | 24.25    | 28.37 | 27.17 | 27.10 | 27.31 | 26.08 | 26.55 | 27.49 | 28.02 | 26.86  |
| ปี 2542                                                                                | 27.85 | 26.31 | 26.47 | 31.37    | 32.94 | 30.15 | 25.22 | 28.06 | 30.16 | 29.16 | 28.65 | 27.57 | 28.66  |
| ปี 2543                                                                                | 25.24 | 22.98 | 21.32 | 21.30    | 18.68 | 17.15 | 15.68 | 15.33 | 14.08 | 14.28 | 16.50 | 13.66 | 18.02  |
| ปี 2544                                                                                | 13.71 | 11.73 | 12.58 | 12.86    | 12.73 | 14.01 | 16.11 | 16.39 | 13.35 | 13.50 | 14.12 | 14.86 | 13.83  |
| ปี 2545                                                                                | 15.47 | 16.18 | 15.44 | 17.05    | 17.50 | 18.61 | 18.16 | 18.45 | 17.23 | 18.54 | 19.69 | 20.46 | 17.73  |
| ปี 2546                                                                                | 20.63 | 20.36 | 19.64 | (28 กพ.) |       |       |       |       |       |       |       |       |        |

ที่มา: 1/ สำนักงานเศรษฐกิจการเกษตร

2/ กรมการค้าภายใน

3/ รอยเตอร์

## หอมหัวใหญ่

### 1. ผลผลิต/ความต้องการใช้ (ตัน)

|                    | ปี 2542/43 | ปี 2543/44 | ปี 2544/45 | ปี 2545/46  |
|--------------------|------------|------------|------------|-------------|
| 1.1 ผลผลิต         | 82,378     | 78,469     | 69,292     | 40,749      |
| 1.2 ความต้องการใช้ | 81,452     | 77,569     | 68,292     | 68,791      |
| 1.3 ส่งออก         | 5,561      | 6,253      | 4,786      | 500         |
|                    |            |            |            | (ประมาณการ) |
| 1.4 นำเข้า         | 3,276      | 3,946      | 6,787      | 10,000      |
|                    |            |            |            | (ประมาณการ) |

### 2. ราคา (บาท/กก.)

|                                 |      |      |      |                 |
|---------------------------------|------|------|------|-----------------|
| 2.1 เกษตรกรขายได้               |      |      |      |                 |
| หอมหัวใหญ่เบอร์ 1               | 4.33 | 5.84 | 5.67 | 16.93           |
| 2.2 เป้าหมายนำ (จ.เชียงใหม่)    |      |      |      | (ชค.45 – กพ.46) |
| อ.สันป่าตอง-แม่วาง เกเรตดละ     | 4.60 | -    | -    | -               |
| อ.ฝาง-ไชยปราการ-พร้าวสดดละรวมใบ | 3.25 | -    | -    | -               |

### 3. สภาพปัญหา/สาเหตุ

3.1 ผลผลิตล้นตลาดและราคาตกต่ำในช่วงที่ผลผลิตออกสู่ตลาดมาก เนื่องจากการลักลอบนำเมล็ดพันธุ์นอกระบบเข้ามาปลูก

3.2 การส่งออกมีตลาดจำกัดเพียงประเทศญี่ปุ่น ในขณะที่ค่าเก็บรักษาเพื่อใช้นอกฤดูการผลิตค่อนข้างสูง

3.3 มีการลักลอบนำเข้าหอมหัวใหญ่จากต่างประเทศในช่วงปลายฤดูการผลิต

### 4. มาตรการแก้ไขปัญหา

4.1 คณะกรรมการ คชก. ได้มีมติในคราวประชุมครั้งที่ 3/2542 วันที่ 23 เมษายน 2542 ให้กระทรวงเกษตรฯ รับผิดชอบดูแลการแก้ไขปัญหาหอมหัวใหญ่ทั้งระบบและครบวงจร ตั้งแต่การนำเข้าเมล็ดพันธุ์ การลดพื้นที่เพาะปลูก การจดทะเบียนเกษตรกร รวมไปถึงการแก้ไขปัญหากรณีเกิดราคาตกต่ำด้วย

4.2 คณะอนุกรรมการจัดการการผลิตการตลาดกระเทียม หอมแดง หอมหัวใหญ่ และมันฝรั่ง ได้มีมติในคราวประชุมครั้งที่ 2/2544 วันที่ 6 สิงหาคม 2544 ได้กำหนดหลักเกณฑ์และเงื่อนไขการนำเข้าเมล็ดพันธุ์หอมหัวใหญ่ ดังนี้

(1) สหกรณ์ผู้ปลูกหอมหัวใหญ่ ผู้ประกอบการสามารถเป็นผู้นำเข้าเมล็ดพันธุ์หอมหัวใหญ่ ภายใต้โควตาของชุมนุมสหกรณ์ผู้ปลูกหอมหัวใหญ่แห่งประเทศไทย จำกัด

(2) หากสหกรณ์ผู้ปลูกหอมหัวใหญ่เป็นผู้นำเข้า จะต้องรับผิดชอบการรับซื้อผลผลิตจากเกษตรกรตามบัญชีรายชื่อด้วยตนเอง หรือต้องมีการทำสัญญาข้อตกลงกับผู้ประกอบการในการรับซื้อหอมหัวใหญ่ตามเงื่อนไขที่คณะกรรมการฯ กำหนด

(3) กรณีผู้ประกอบการเป็นผู้นำเข้าต้องเป็นนิติบุคคลและจะต้องทำสัญญาข้อตกลงในการรับซื้อผลผลิต กรณีที่ผู้ประกอบการไม่ได้เป็นนิติบุคคล จะดำเนินการได้เพียงเป็นผู้รับซื้อผลผลิตจากสหกรณ์เท่านั้น

(4) ผู้นำเข้าภายใต้โควตาของชุมชนสหกรณ์ผู้ปลูกหอมหัวใหญ่แห่งประเทศไทย จำกัด จะต้องนำเข้าโดยให้ชุมนุมฯ เป็นผู้จัดสรรโควตาให้ และต้องรายงานปริมาณเมล็ดพันธุ์นำเข้า เนื้อที่ปลูกผลผลิต ราคาผลผลิต ให้ฝ่ายเลขาคณะกรรมการฯ ทราบ หลังสิ้นสุดฤดูกาลเพาะปลูก

(5) กำหนดราคารับซื้อผลผลิตจากเกษตรกรอำเภอฝางและอำเภอไชยปราการ จังหวัดเชียงใหม่ หอมหัวใหญ่สด (รวมใบ) เกรดคละชั้นต่ำ กก.ละ 3 บาท และจากเกษตรกร อำเภอแม่วาง อำเภอสันป่าตอง อำเภอพร้าว จังหวัดเชียงใหม่ และจังหวัดกาญจนบุรี เกรดคละชั้นต่ำ กก.ละ 4.30 บาท รวมทั้งกำหนดราคาขายเมล็ดพันธุ์ไม่เกินปอนด์ละ 2,100 บาท

## 5. สถานการณ์ปัจจุบัน/แนวโน้ม

5.1 ฤดูกาลผลิตปี 2545/46 มีผลผลิตจำนวน 40,749 ตัน ลดลงจากปีที่ผ่านมา ร้อยละ 41 เนื่องจากฝนตกในช่วง พย.-ธค.45 ทำให้ต้นกล้าและผลผลิตได้รับความเสียหาย โดยผลผลิตของจังหวัดเชียงใหม่ (ร้อยละ 92 ของผลผลิตทั้งประเทศ) จะออกสู่ตลาดช่วงเดือนมกราคม-เมษายน 2546

5.2 ปีนี้ผู้ประกอบการส่งออกได้น้อยมาก เนื่องจากหอมฯ เบอร์ 0 และ เบอร์ 1 ที่ออกสู่ตลาดมีน้อย ประกอบกับหอมฯ บางส่วนได้รับความเสียหายจากฝน ทำให้การค้าหอมฯ ในปีนี้ส่วนใหญ่จะมียเฉพาะในประเทศ

5.3 หอมหัวใหญ่ที่เกษตรกรขายได้ในเดือนกุมภาพันธ์ 2546 สำหรับหอมหัวใหญ่ เบอร์ 1 ราคา กก.ละ 18.50 บาท สูงกว่าในช่วงเดียวกันของปีที่ผ่านมา ซึ่งมีราคา กก.ละ 6.25 บาท

\*\*\*\*\*

สำนักส่งเสริมการค้าสินค้าเกษตร

มีนาคม 2546

| ปี                                              | พย.   | ธค.   | มค.   | กพ.   | มีค.  | เมย.  | พค.   | มิย.  | กค.   | สค.   | กย.   | ตค.   | เฉลี่ย |
|-------------------------------------------------|-------|-------|-------|-------|-------|-------|-------|-------|-------|-------|-------|-------|--------|
| <b>ราคาที่เกษตรกรขายได้ (หอมหัวใหญ่เบอร์ 1)</b> |       |       |       |       |       |       |       |       |       |       |       |       |        |
| 2531/32                                         | 16.50 | 13.15 | 6.26  | 4.44  | 2.54  | 0.70  | 2.37  | 3.00  |       |       |       |       | 6.12   |
| 2532/33                                         | 21.08 | 16.04 | 7.25  | 5.10  | 4.25  | 4.23  |       |       |       |       |       | 18.00 | 10.85  |
| 2533/34                                         | 17.86 | 11.13 | 5.29  | 4.78  | 3.75  | 4.42  |       |       |       |       |       |       | 7.87   |
| 2534/35                                         |       | 27.02 | 10.82 | 2.66  | 2.13  | 2.13  |       |       |       |       |       | 13.00 | 9.63   |
| 2535/36                                         | 15.00 | 11.71 | 4.14  | 3.02  | 3.25  | 4.00  |       |       |       |       |       | 19.25 | 8.62   |
| 2536/37                                         | 16.60 | 22.25 | 14.60 | 6.98  | 8.75  | 9.00  |       |       |       |       |       | 16.00 | 13.45  |
| 2537/38                                         | 23.25 | 18.32 | 6.65  | 5.75  | 5.54  | 6.00  |       |       |       |       |       |       | 10.92  |
| 2538/39                                         | 16.00 | 12.33 | 9.37  | 6.50  | 4.25  |       |       |       |       |       |       |       | 9.69   |
| 2539/40                                         | -     | 13.18 | 7.75  | 3.60  | 4.22  |       |       |       |       |       |       |       | 4.16   |
| 2540/41                                         | -     | 16.82 | 19.06 | 14.63 | 6.25  |       |       |       |       |       |       | 19.50 | 7.82   |
| 2541/42                                         | 18.75 | 18.71 | 5.68  | 3.37  | 7.33  |       |       |       |       |       |       |       | 6.75   |
| 2542/43                                         | 13.66 | 9.36  | 10.17 | 7.25  | 3.67  | 3.00  |       |       |       |       |       | 10.00 | 4.33   |
| 2543/44                                         | 9.00  | 18.40 | 11.50 | 6.25  | 5.62  | 6.00  |       |       |       |       |       |       | 5.84   |
| 2544/45                                         | -     | 14.50 | 5.52  | 6.25  | 5.50  |       |       |       |       |       |       |       | 5.67   |
| 2545/46                                         | -     | 9.56  | 24.30 | 18.50 |       |       |       |       |       |       |       |       | 17.45  |
| ที่มา : สำนักงานเศรษฐกิจการเกษตร                |       |       |       |       |       |       |       |       |       |       |       |       |        |
| <b>ราคาขายส่ง กทม. (หอมหัวใหญ่เบอร์ 0-1)</b>    |       |       |       |       |       |       |       |       |       |       |       |       |        |
| 2531/32                                         | 20.57 | 13.98 | 7.34  | 5.64  | 4.49  | 3.00  | 3.77  | 5.69  | 10.22 | 12.89 | 15.45 | 18.89 | 10.16  |
| 2532/33                                         | 22.81 | 20.59 | 11.00 | 7.30  | 4.63  | 9.27  | 12.43 | 14.95 | 21.38 | 26.60 | 27.75 | 23.33 | 16.84  |
| 2533/34                                         | 19.36 | 15.67 | 7.82  | 7.01  | 5.51  | 6.88  | 8.42  | 9.23  | 12.00 | 17.55 | 22.83 | 20.15 | 12.70  |
| 2534/35                                         | 24.24 | 31.71 | 14.73 | 5.36  | 3.84  | 4.05  | 5.37  | 6.40  | 8.64  | 11.19 | 18.36 | 17.50 | 12.62  |
| 2535/36                                         | 17.40 | 10.57 | 5.66  | 5.40  | 6.11  | 9.42  | 12.63 | 17.10 | 21.50 | 33.53 | 30.12 | 24.17 | 16.13  |
| 2536/37                                         | 21.50 | 27.36 | 19.50 | 10.60 | 10.96 | 12.00 | 12.63 | 13.00 | 16.88 | 20.27 | 19.79 | 22.51 | 17.25  |
| 2537/38                                         | 26.50 | 23.33 | 10.25 | 8.87  | 9.96  | 9.12  | 8.33  | 10.73 | 14.42 | 15.74 | 20.57 | 22.14 | 15.00  |
| 2538/39                                         | 25.22 | 16.50 | 12.91 | 11.75 | 5.40  | 6.82  | 10.40 | 14.68 | 17.45 | 21.40 | 17.74 | 17.00 | 14.77  |
| 2539/40                                         | 16.57 | 16.82 | 11.89 | 6.78  | 7.00  | 8.78  | 9.01  | 11.13 | 13.12 | 17.50 | 18.50 | 20.46 | 13.13  |
| 2540/41                                         | 21.60 | 23.78 | 22.65 | 18.03 | 10.09 | 10.63 | 10.58 | 10.25 | 15.41 | 19.81 | 22.50 | 25.38 | 17.56  |
| 2541/42                                         | 23.83 | 22.58 | 8.38  | 4.33  | 9.48  | 12.57 | 15.19 | 18.45 | 17.72 | 20.91 | 26.93 |       | 16.40  |
| 2542/43                                         | 14.50 | 15.65 | 13.08 | 11.20 | 6.20  | 7.33  | 8.40  | 7.77  | 10.82 | 19.23 | 21.33 | 20.50 | 13.00  |
| 2543/44                                         | 16.50 | 19.00 | 14.23 | 7.11  | 10.18 | 12.56 | 14.60 | 17.05 | 18.68 | 26.14 | 30.83 |       | 16.99  |
| 2544/45                                         | -     | 18.39 | 8.63  | 8.43  | 10.36 | 11.29 | 12.90 | 15.50 | 16.36 | 17.98 | 15.88 | 15.50 | 12.60  |
| 2545/45                                         | -     | 14.50 | 19.50 | 24.29 |       |       |       |       |       |       |       |       | 19.43  |
| ที่มา : กรมการค้าภายใน                          |       |       |       |       |       |       |       |       |       |       |       |       |        |



## หอมแดง

## 1. ผลผลิต/ความต้องการใช้ (ตัน)

|                    | ปี 2542/43 | ปี 2543/44 | ปี 2544/45 | ปี 2545/46  |
|--------------------|------------|------------|------------|-------------|
| 1.1 ผลผลิต         | 225,258    | 198,533    | 193,899    | 184,868     |
| 1.2 ความต้องการใช้ | 209,334    | 186,971    | 187,573    | 186,136     |
| 1.3 ส่งออก         | 18,232     | 13,682     | 18,114     | 15,000      |
|                    |            |            |            | (ประมาณการ) |
| 1.4 นำเข้า         | 1,692      | 1,681      | 16,237     | 16,268      |
|                    |            |            |            | (ประมาณการ) |

## 2. ราคา (บาท/กก)

|                      | ปี 2543 | ปี 2544 | ปี 2545 | ปี 2546        |
|----------------------|---------|---------|---------|----------------|
| 2.1 เกษตรกรขายได้    |         |         |         |                |
| หอมแดงแห้งหัวใหญ่คละ | 10.42   | 15.24   | 17.44   | 13.92 (มค.-กพ) |
| 2.2 เป้าหมายนำ       |         |         |         |                |
| หอมแดงแห้งหัวใหญ่คละ | 10.00   | 10.00   | 11.00   | -              |
| หอมแดงแห้งหัวเล็กคละ | 6.74    | 6.74    | 7.50    | -              |

## 3. สภาพปัญหา/สาเหตุ (ฤดูกาลผลิตปี 2544/45)

3.1 กลุ่มสหพันธ์เกษตรกรภาคเหนือ (สกน.) ได้ชุมนุมเรียกร้องให้หน่วยงานที่เกี่ยวข้อง เร่งรัดการแก้ไขปัญหาของกลุ่มฯ ให้ได้ข้อยุติโดยเร็ว โดยส่วนหนึ่งของการเรียกร้องได้ขอให้ทางราชการแทรกแซงตลาดหอมแดงฤดูแล้ง ปี 2545 และให้จังหวัดแต่งตั้งคณะทำงานเพื่อกำกับดูแลการแทรกแซงให้เป็นไปด้วยความเรียบร้อยและถึงมือเกษตรกรอย่างแท้จริง ทั้งนี้ เนื่องจากเก็บเกี่ยวเสร็จแล้ว แต่ไม่มีผู้ค้าเข้าไปรับซื้อหรือถ้าซื้อก็ให้ราคาหอมแดงสดเพียง กก.ละ 4 บาท ซึ่งต่ำกว่าต้นทุนการผลิตที่ กก.ละ 8 บาท

3.2 กระทรวงพาณิชย์ได้เจรจากับกลุ่มดังกล่าวเมื่อวันที่ 5 เมษายน 2545 ณ ศาลากลางจังหวัดเชียงใหม่ โดยรับจะนำข้อเสนอเกี่ยวกับการแทรกแซงหอมแดง รวมทั้งต้นทุนการผลิตอำเภอแม่แจ่มเข้าสู่การพิจารณาของ คชก. ในวันที่ 10 เมษายน 2545 โดยให้มีตัวแทนเกษตรกรผู้ปลูกหอมแดงอำเภอแม่แจ่ม เข้าร่วมประชุมและชี้แจงเหตุผลประกอบการพิจารณาของ คชก. ในเรื่องนี้ด้วย

#### 4. การแก้ไขปัญหา/ผลการดำเนินงาน

เพื่อเป็นการบรรเทาความเดือดร้อนของเกษตรกรผู้ปลูกหอมแดง อ.แม่แจ่ม จ.เชียงใหม่ ได้ทันทั่วทั้งกรมการค้าภายในจึงได้ขออนุมัติเงินจากโครงการช่วยเหลือสินค้าเกษตรที่มีปัญหาเร่งด่วนปี 2545 ในการแก้ไขปัญหาดังกล่าว ซึ่งรัฐมนตรีว่าการกระทรวงพาณิชย์ (ประธานคณะกรรมการพิจารณาช่วยเหลือด้านราคาและการตลาดสินค้าเกษตร) ได้อนุมัติแล้ว เมื่อวันที่ 4 เมษายน 2545 ดังนี้

(1) ราคาเป้าหมายนำ หอมแดงแห้งใหญ่คละ กก.ละ 11.00 บาท หอมแดงแห้งเล็กคละ กก.ละ 7.50 บาท

(2) อนุมัติเงินทุนหมุนเวียนปลอดดอกเบี้ยจำนวน 15 ล้านบาท ให้องค์การคลังสินค้าใช้รับซื้อหอมแดงแห้งจากเกษตรกรในราคาดำเนินการจำนวน 1,200 ตัน แล้วกระจายออกนอกแหล่งผลิต โดยอาศัยกลไกของตลาดกลาง หอการค้า และสมาคมการค้า ด้วยการเชื่อมโยงตลาดจากแหล่งผลิตกับตลาดปลายทาง และมอบหมายให้หน่วยงานของกระทรวงพาณิชย์ในจังหวัดเป็นผู้ประสานการกระจาย โดยให้ค่าใช้จ่ายดำเนินการขององค์การคลังสินค้าตามที่จ่ายจริงไม่เกินร้อยละ 2 ของวงเงินดำเนินการ และให้หักภาระขาดทุนจากราคาซื้อขายและเนาเสียตามที่เกิดขึ้นจริง ทั้งนี้ ให้ค่าใช้จ่ายในการดำเนินการของส่วนราชการตามที่จ่ายจริง ไม่เกินร้อยละ 1 ของวงเงินดำเนินการ ระยะเวลาแทรกแซงรับซื้อ 15 เมษายน – มิถุนายน 2545 ระยะเวลาโครงการ 15 เมษายน – กันยายน 2545

**ผลดำเนินการ** องค์การคลังสินค้าดำเนินการแทรกแซงรับซื้อหอมแดงจากเกษตรกรระหว่างวันที่ 24 เม.ย.-7 พ.ค.45 ในราคาดำเนินการที่หอมแดงแห้งคละ กก.ละ 11 บาท ปริมาณรับซื้อทั้งหมด 258.29 ตัน มูลค่า 2.84 ล้านบาท จำนวนเกษตรกร 82 ราย โดยปริมาณที่รับซื้อดังกล่าวได้จำหน่ายให้ผู้ค้าในราคาหอมแดงแห้งคละ กก.ละ 11 บาท เพื่อดำเนินการส่งออกต่างประเทศ

จากมาตรการแทรกแซงรับซื้อหอมแดงของ อคส. ส่งผลให้ราคาหอมแดงในจังหวัดเชียงใหม่ และแหล่งผลิตอื่นๆ ปรับตัวสูงขึ้นจากราคาช่วงร่องเรียนซึ่งมีราคา กก.ละ 6-8 บาท เป็น กก. ละ 11-12 บาท หลังการแทรกแซง และเกษตรกรมีความพอใจกับแนวทางการช่วยเหลือของทางราชการ

#### 5. สถานการณ์ปัจจุบัน/แนวโน้ม

ฤดูกาลผลิตปี 2545/46 ผลผลิตหอมแดงลดลงจากปีก่อนร้อยละ 4.66 เนื่องจากสภาพอากาศไม่เอื้ออำนวย กล่าวคือ มีสภาพอากาศร้อนสลับหนาวและฝนตก ทำให้มีโรคและแมลงศัตรูระบาด โดยขณะนี้ในช่วงหอมแดงฤดูแล้งของจังหวัดภาคเหนือออกสู่ตลาด ราคาหอมแดงแห้งคละที่เกษตรกรขายได้ในเดือน กพ.46 เฉลี่ย กก.ละ 14.98 บาท สูงกว่าช่วงเดียวกันของปีที่ผ่านมา ซึ่งมีราคา กก.ละ 12.28 บาท โดยราคาดังกล่าวยังอยู่ในระดับปกติและสูงกว่าราคาเป้าหมายนำปีที่ผ่านมา (กก.ละ 11 บาท)

\*\*\*\*\*

สำนักส่งเสริมการค้าสินค้าเกษตร

มีนาคม 2546

| ปี                                           | มค.   | กพ.   | มีค.  | เมย.  | พค.   | มิย.  | กค.   | สค.   | กย.   | ตค.   | พย.   | ธค.   | เฉลี่ย |
|----------------------------------------------|-------|-------|-------|-------|-------|-------|-------|-------|-------|-------|-------|-------|--------|
| <b>ราคาที่เกษตรกรขายได้</b>                  |       |       |       |       |       |       |       |       |       |       |       |       |        |
| - หอมแดงแห้งหัวใหญ่ชนิดคละ(เฉลี่ยทั่วประเทศ) |       |       |       |       |       |       |       |       |       |       |       |       |        |
| 2537                                         | 14.50 | 10.38 | 5.50  | 6.50  | 9.00  | 21.00 | 18.50 | 16.59 | 15.75 | 21.38 | 27.00 | 10.75 | 14.74  |
| 2538                                         | 8.00  | 9.00  | 9.19  | 10.53 | -     | -     | 29.98 | 22.00 | 14.36 | 22.67 | 14.63 | 13.75 | 15.41  |
| 2539                                         | 13.72 | 11.37 | 12.44 | 11.20 | 10.60 | 9.50  | 9.95  | 21.00 | 23.60 | 22.37 | 38.77 | 31.71 | 14.80  |
| 2540                                         | 8.74  | 5.60  | 5.32  | 6.85  | 7.13  | 7.60  | 12.67 | 19.07 | 16.70 | 14.78 | 16.46 | 17.52 | 9.04   |
| 2541                                         | 16.94 | 15.88 | 12.86 | 12.32 | 20.30 | -     | 28.13 | 30.00 | 26.84 | 28.00 | 38.33 | 36.67 | 20.03  |
| 2542                                         | 21.37 | 12.08 | 12.75 | 20.33 | 24.00 | 24.67 | 19.50 | 14.97 | 20.50 | 21.00 | 29.87 | 17.17 | 17.48  |
| 2543                                         | 6.80  | 7.04  | 8.38  | 9.63  | 13.20 | 14.00 | 12.55 | 17.77 | 28.17 | 17.60 | 13.01 | 9.88  | 10.42  |
| 2544                                         | 10.83 | 11.28 | 13.32 | 13.89 | 13.16 | 15.64 | 16.81 | 17.65 | 20.18 | 20.65 | 26.65 | 33.35 | 15.24  |
| 2545                                         | 18.27 | 12.28 | 11.67 | 12.56 | 15.23 | 19.55 | 21.78 | 24.73 | 27.05 | 31.13 | 40.84 | 19.36 | 17.44  |
| 2546                                         | 12.85 | 14.98 |       |       |       |       |       |       |       |       |       |       | 13.92  |
| - หอมแดงแห้งหัวเล็กชนิดคละ(เฉลี่ยทั่วประเทศ) |       |       |       |       |       |       |       |       |       |       |       |       |        |
| 2537                                         | 6.70  | 7.50  | 3.75  | -     | -     | -     | -     | -     | 13.00 | -     | 20.00 | 8.50  | 9.91   |
| 2538                                         | 5.10  | 5.00  | 5.33  | -     | -     | -     | -     | -     | -     | -     | -     | -     | 5.14   |
| 2539                                         | 8.77  | 6.36  | 8.84  | -     | 7.33  | 4.00  | 5.67  | 5.00  | -     | -     | 27.89 | 23.17 | 10.78  |
| 2540                                         | 5.85  | 3.40  | 3.94  | 4.81  | 4.75  | 4.88  | 8.04  | 12.27 | 10.00 | 10.00 | 14.21 | 7.10  | 7.44   |
| 2541                                         | 8.31  | 6.54  | -     | 8.94  | 16.50 | -     | 7.50  | 20.00 | 16.50 | 13.00 | 28.25 | 32.50 | 15.80  |
| 2542                                         | 11.67 | 6.09  | 8.67  | 14.00 | 20.00 | -     | -     | -     | -     | -     | 20.33 | 12.33 | 13.30  |
| 2543                                         | 4.25  | 4.81  | 5.38  | 6.51  | 4.19  | 13.50 | -     | 6.17  | 14.50 | 12.60 | 8.50  | 6.25  | 7.88   |
| 2544                                         | 10.00 | 7.16  | 8.86  | 8.39  | 5.00  | 9.65  | 12.61 | 14.72 | 16.00 | 16.90 | 22.29 | 26.60 | 13.18  |
| 2545                                         | 13.31 | 8.35  | 8.22  | 9.97  | 13.49 | 16.29 | 18.06 | 21.45 | 25.16 | 27.26 | 36.59 | 15.57 | 13.76  |
| 2546                                         | 8.31  | 11.42 |       |       |       |       |       |       |       |       |       |       | 9.87   |
| ที่มา : สำนักงานเศรษฐกิจการเกษตร             |       |       |       |       |       |       |       |       |       |       |       |       |        |
| <b>ราคาขายส่ง กทม.</b>                       |       |       |       |       |       |       |       |       |       |       |       |       |        |
| - หอมแดงแห้งภาคเหนือทั้งหมดหัวใหญ่           |       |       |       |       |       |       |       |       |       |       |       |       |        |
| 2537                                         | -     | 12.83 | 10.02 | 11.35 | 16.95 | 23.23 | 33.18 | 30.50 | 25.00 | 25.57 | 32.20 | 24.00 | 22.26  |
| 2538                                         | -     | 11.50 | 14.33 | 17.63 | 22.17 | 29.64 | 33.79 | 34.00 | 31.00 | 36.90 | 40.16 | -     | 27.11  |
| 2539                                         | -     | 15.00 | 16.65 | 17.61 | 21.60 | 22.50 | 28.50 | 25.95 | 33.05 | 38.36 | 46.50 | 49.00 | 28.61  |
| 2540                                         | -     | 15.00 | 12.57 | 10.50 | 10.50 | 16.36 | 19.79 | 27.08 | 25.68 | 23.50 | 22.58 | 17.91 | 18.32  |
| 2541                                         | 24.00 | 19.00 | 17.26 | 18.61 | 25.17 | 32.73 | 47.62 | 41.60 | 37.18 | 36.33 | 42.67 | 44.10 | 32.19  |
| 2542                                         | 31.65 | 16.83 | 15.38 | 25.17 | 25.72 | 29.30 | 28.09 | 24.14 | 25.48 | 29.28 | 42.20 | 30.75 | 27.00  |
| 2543                                         | 14.80 | 11.00 | 12.76 | 15.53 | 19.55 | 20.59 | 23.74 | 28.27 | 40.14 | 29.07 | 21.57 | 15.67 | 21.06  |
| 2544                                         | 14.40 | 16.50 | 18.00 | 20.03 | 21.50 | 23.55 | 26.41 | 29.61 | 33.25 | 31.64 | 51.86 | 55.06 | 28.48  |
| 2545                                         | 24.55 | 14.00 | 14.00 | 17.58 | 21.55 | 28.03 | 29.00 | 31.10 | 34.00 | 39.14 | 44.36 | 22.50 | 26.65  |
| 2546                                         | 18.64 | 18.87 |       |       |       |       |       |       |       |       |       |       | 18.76  |
| - หอมแดงแห้งศรีสะเกษทั้งหมดหัวใหญ่           |       |       |       |       |       |       |       |       |       |       |       |       |        |
| 2537                                         | 13.62 | 12.29 | 9.00  | -     | -     | -     | -     | -     | -     | -     | 27.50 | 17.79 | 16.04  |
| 2538                                         | 11.71 | 11.50 | 12.33 | -     | -     | -     | -     | -     | -     | -     | 28.33 | 23.88 | 17.55  |
| 2539                                         | 18.64 | 14.00 | 15.05 | -     | -     | -     | -     | -     | -     | -     | 43.00 | 40.17 | 26.17  |
| 2540                                         | 16.95 | 12.00 | 9.95  | 8.50  | -     | -     | -     | -     | -     | -     | 17.91 | 20.24 | 14.26  |
| 2541                                         | 25.95 | 24.00 | 22.32 | -     | -     | -     | -     | -     | -     | -     | -     | 39.00 | 27.82  |
| 2542                                         | 28.50 | 17.20 | 15.98 | -     | -     | -     | -     | -     | -     | -     | -     | 25.07 | 21.69  |
| 2543                                         | 12.58 | 8.89  | 12.50 | -     | -     | -     | -     | -     | -     | -     | -     | 14.00 | 11.99  |
| 2544                                         | 13.59 | 14.92 | -     | -     | -     | -     | -     | -     | -     | -     | -     | 51.42 | 26.64  |
| 2545                                         | 24.55 | 14.00 | -     | -     | -     | -     | -     | -     | -     | -     | 32.50 | 21.68 | 23.18  |
| 2546                                         | 18.09 | 17.00 |       |       |       |       |       |       |       |       |       |       | 17.55  |
| ที่มา : กรมการค้าภายใน<br>มีนาคม 2546        |       |       |       |       |       |       |       |       |       |       |       |       |        |

## กระเทียม

### 1. ผลผลิต/ความต้องการใช้ (ตัน)

|                    | ปี 2542/43 | ปี 2543/44 | ปี 2544/45 | ปี 2545/46  |
|--------------------|------------|------------|------------|-------------|
| 1.1 ผลผลิต         | 126,119    | 131,581    | 126,423    | 104,689     |
| 1.2 ความต้องการใช้ | 126,000    | 126,481    | 125,500    | 125,000     |
| 1.3 นำเข้า         | 42         | 65         | 16,041     | 12,000      |
|                    |            |            |            | (ประมาณการ) |
| 1.4 ส่งออก         | 293        | 1,322      | 3,279      | 2,000       |
|                    |            |            |            | (ประมาณการ) |

### 2. ราคา (บาท/กก.)

|                        | ปี 2543 | ปี 2544 | ปี 2545 | ปี 2546         |
|------------------------|---------|---------|---------|-----------------|
| 2.1 เกษตรกรขายได้      |         |         |         |                 |
| กระเทียมสด             | 8.13    | 5.73    | 7.60    | 6.09 (มค.-กพ.)  |
| กระเทียมแห้งหัวใหญ่คละ | 24.26   | 22.40   | 28.09   | 33.12 (มค.-กพ.) |
| 2.2 เป้าหมายนำ         |         |         |         |                 |
| กระเทียมแห้งหัวใหญ่คละ | -       | 15.00   | -       | -               |

### 3. สภาพปัญหา/สาเหตุ

ฤดูกาลผลิตปี 2543/44 ผลผลิตกระเทียมมีปริมาณใกล้เคียงกับปีที่ผ่านมา อย่างไรก็ตาม เนื่องจากผู้ค้าประสบภาวะขาดทุนจากการค้ากระเทียมปีที่ผ่านมาจากปัญหาการลักลอบนำเข้ากระเทียมจากต่างประเทศ ทำให้ช่วงต้นฤดูผู้ค้าชะลอการรับซื้อเก็บสต็อก ส่งผลให้ราคากระเทียมที่เกษตรกรขายได้ประสบปัญหาราคาลดต่ำ และมีการชุมนุมของเกษตรกรผู้ปลูกกระเทียม จ.แม่ฮ่องสอน เพื่อเรียกร้องให้ทางราชการช่วยเหลือ

### 4. มาตรการแก้ไขปัญหา

คณะกรรมการ คชก. ได้มีมติ (22 มี.ค.44) ดังนี้

(1) อนุมัติเงินทุนหมุนเวียนปลอดดอกเบี้ย จำนวน 200 ล้านบาท ให้กระทรวงมหาดไทยนำไปจัดสรรให้จังหวัดแหล่งผลิต เพื่อนำไปให้สหกรณ์ กลุ่มเกษตรกรและผู้ค้าเอกชน ยืมเป็นทุนหมุนเวียนใช้รับซื้อกระเทียมหลายรอบจากเกษตรกรที่ขึ้นทะเบียนกับทางราชการและได้รับการรับรองว่าเป็นผลผลิตภายในประเทศ ในราคาดำเนินการกำหนดระยะเวลาแทรกแซงรับซื้อ มีนาคม - มิถุนายน 2544 ระยะเวลาโครงการ มีนาคม-ตุลาคม 2544 โดยให้ค่าใช้จ่ายในการดำเนินการของส่วนราชการตามที่จ่ายจริงไม่เกินร้อยละ 1 ของวงเงินดำเนินการกำหนดราคาเป้าหมาย นำกระเทียมแห้งหัวใหญ่คละ กก.ละ 15.00 บาท หรือคิดเป็นกระเทียมสด กก.ละ 5.00 บาท

ทั้งนี้ให้จัดสรรวงเงินให้จังหวัดแหล่งผลิตกระเทียมตามสัดส่วนผลผลิต ได้แก่ จ.เชียงใหม่ 70 ล้านบาท จ.ลำพูน 35 ล้านบาท จ.แม่ฮ่องสอน 20 ล้านบาท จ.เชียงราย 15 ล้านบาท จ.ลำปาง 10 ล้านบาท และ จ.พะเยา 10 ล้านบาท สำหรับวงเงินส่วนที่เหลืออีก 40 ล้านบาท ให้สำรองไว้สำหรับจังหวัดอื่น ๆ และจังหวัดที่มีความจำเป็นต้องใช้วงเงินเพิ่มเติมในการแทรกแซงตลาด โดยให้จังหวัดที่เข้าร่วมโครงการแต่งตั้งคณะกรรมการขึ้นชุดหนึ่ง เพื่อกำหนดราคาน้ำตลาดในการแทรกแซง ตลอดจนควบคุม ดูแลการแทรกแซงตลาดกระเทียมให้เป็นไปด้วยความเรียบร้อยและประโยชน์ถึงมือเกษตรกรอย่างแท้จริง

(2) อนุมัติวงเงินจ่ายขาด จำนวน 0.875 ล้านบาท ให้กรมส่งเสริมสหกรณ์ เพื่อนำไปให้สหกรณ์ที่ยังไม่ได้รับความช่วยเหลือตาม (1) จ่ายเป็นค่าขนส่งและค่าจัดการในการนำกระเทียม จากแหล่งผลิต จ.เชียงใหม่ ลำพูน และ จ.แม่ฮ่องสอน ไปจำหน่ายยังตลาดปลายทางนอกแหล่งผลิตในอัตราไม่เกิน กก.ละ 1.75 บาท จำนวน 500 ตัน ระยะเวลาโครงการ มีนาคม - ตุลาคม 2544

#### ผลดำเนินการ

(1) กระทรวงมหาดไทย ได้ออเงินให้จังหวัดต่าง ๆ เมื่อวันที่ 24 เมษายน 2544 โดยจังหวัดดังกล่าวยังไม่ได้ดำเนินการแทรกแซงตลาดกระเทียม เนื่องจากราคากระเทียมสูงกว่าราคาเป้าหมายนายกว่จังหวัดเชียงรายที่ได้มีการจัดสรรเงินให้ผู้ร่วมโครงการ จำนวน 3 ราย วงเงิน 3.545 ล้านบาท จากวงเงินที่ได้รับจำนวน 15 ล้านบาท โดยดำเนินการแทรกแซงระหว่าง 23 พ.ค.-3 มิ.ย.44 ปริมาณกระเทียมที่แทรกแซง 290.2 ตัน มูลค่า 4,452,764 บาท เกษตรกร 106 ราย

(2) กรมส่งเสริมสหกรณ์ มีสหกรณ์เข้าร่วมโครงการระบายกระเทียมสู่ผู้บริโภคนอก แหล่งผลิต จำนวน 3 สหกรณ์ โดยมีการระบายกระเทียมไปยังตลาดปลายทางรวม 35 จังหวัด จำนวน 503.542 ตัน ค่าใช้จ่ายรวม 878,598.50 บาท ได้แก่จังหวัดในพื้นที่ภาคกลาง 15 จังหวัด ภาคใต้ 5 จังหวัด ภาคตะวันออกเฉียงเหนือ 5 จังหวัด ภาคตะวันออก 4 จังหวัด และภาคเหนือตอนล่าง 6 จังหวัด

#### 5. สถานการณ์ปัจจุบัน/แนวโน้ม

5.1 ผลผลิต ปี 2544/45 ลดลงจากปีก่อนร้อยละ 3.1 เนื่องจากพื้นที่เพาะปลูกลดลง ซึ่งเป็นผลจากกระเทียมช่วงต้นปีที่ผ่านมาราคาต่ำ จึงหันไปปลูกพืชอื่นที่ให้ผลตอบแทนดีกว่า ส่งผลให้ราคากระเทียมที่เกษตรกรขายได้ในปีนี้อยู่ในเกณฑ์ค่อนข้างดี โดยกระเทียมแห้งหัวใหญ่ชนิดละช่วงที่ผลผลิตออกสู่ตลาดมาก (พ.ค.-มิ.ย.45) เฉลี่ย กก. ละ 24.01 บาท สูงกว่าช่วงเดียวกันของปีก่อน ซึ่งมีราคา กก.ละ 16.79 บาท โดยขณะนี้ผลผลิตได้ออกสู่ตลาดใกล้หมดแล้ว

5.2 สำหรับฤดูกาลผลิตปี 2545/46 ผลผลิตลดลงจากปีก่อนร้อยละ 17.19 เนื่องจากเกษตรกรปรับเปลี่ยนไปปลูกพืชอื่นแทน และได้รับความเสียหายจากฝนตกในช่วงเพาะปลูก ทำให้ไม่สามารถเก็บเกี่ยวผลผลิตได้เต็มที่ โดยกระทรวงเกษตรจะออกสู่ตลาดเดือนมกราคม - เมษายน 2546 ส่วนกระทรวงพาณิชย์จะออกสู่ตลาดมากเดือนพฤษภาคม - มิถุนายน 2546

5.3 ราคากระเทียมสดที่เกษตรกรจังหวัดลำพูนขายได้ ณ วันที่ 3 มีนาคม 2546 กก.ละ 8 - 9 บาท สูงกว่าช่วงเดียวกันของปีก่อน ซึ่งมีราคา กก.ละ 7 - 7.50 บาท

ทั้งนี้หากส่วนราชการที่เกี่ยวข้องปราบปรามกระเทียมลักลอบนำเข้าอย่างจริงจังและต่อเนื่อง คาดว่าปีนี้จะไม่มีปัญหาด้านราคา

---

สำนักส่งเสริมการค้าสินค้าเกษตร  
มีนาคม 2546

D:15พค45/dri o F:หอมแดง-หอมใหญ่-กระเทียม1

## กระเทียม

หน่วย : บาท/กก.

| ปี                       | มค.   | กพ.   | มีค.  | เมย.  | พค.   | มิย.  | กค.   | สค.   | กย.   | ตค.   | พย.   | ธค.   | เฉลี่ย |
|--------------------------|-------|-------|-------|-------|-------|-------|-------|-------|-------|-------|-------|-------|--------|
| ราคาที่เกษตรกรจำหน่ายได้ |       |       |       |       |       |       |       |       |       |       |       |       |        |
| - กระเทียมแห้งหัวใหญ่คละ |       |       |       |       |       |       |       |       |       |       |       |       |        |
| 2536                     | 19.74 | 21.37 | 10.70 | 7.16  | 7.38  | 7.66  | 6.41  | 7.71  | 6.12  | 7.40  | 10.25 | 10.86 | 10.23  |
| 2537                     | -     | 18.63 | 13.42 | 14.64 | 18.59 | 19.88 | 19.84 | 19.96 | 20.43 | 21.80 | 24.00 | 24.75 | 19.63  |
| 2538                     | 25.19 | 33.00 | 16.23 | 17.08 | 18.46 | 18.18 | 25.60 | 31.96 | 34.11 | 40.40 | 44.00 | 39.33 | 28.63  |
| 2539                     | 39.52 | 41.00 | 50.67 | 21.20 | 20.16 | 23.08 | 26.65 | 30.84 | 29.44 | 25.67 | -     | -     | 30.82  |
| 2540                     | 21.13 | 26.75 | 31.76 | 19.10 | 10.79 | 10.90 | 11.69 | 12.67 | 11.67 | 11.11 | 11.30 | 10.49 | 15.78  |
| 2541                     | 11.55 | 11.30 | 16.60 | 19.86 | 22.68 | 21.52 | 21.57 | 23.63 | 23.09 | 27.16 | -     | 33.94 | 18.46  |
| 2542                     | 44.00 | 36.25 | 33.97 | 23.72 | 23.73 | 23.56 | 22.67 | 28.25 | 32.50 | 36.13 | 36.00 | 39.00 | 31.65  |
| 2543                     | 31.50 | 32.38 | 18.75 | 25.09 | 21.57 | 21.57 | 20.84 | 23.18 | 22.38 | 23.51 | 22.73 | 21.44 | 24.26  |
| 2544                     | 20.79 | 16.79 | 26.37 | 19.21 | 15.15 | 18.43 | 19.53 | 22.12 | 22.65 | 26.03 | 30.61 | 31.08 | 22.40  |
| 2545                     | 32.93 | 28.18 | 19.16 | 20.17 | 24.15 | 24.26 | 25.54 | 27.44 | 29.69 | 33.38 | 36.43 | 36.15 | 22.42  |
| 2546                     | 34.64 | 31.60 |       |       |       |       |       |       |       |       |       |       | 22.42  |

ที่มา : สำนักงานเศรษฐกิจการเกษตร

## ราคาขายส่งในตลาดกรุงเทพฯ

- กระเทียมแห้งมัดจุกทั้งหมดหัวใหญ่

|      |       |       |       |       |       |       |       |       |       |       |       |       |       |
|------|-------|-------|-------|-------|-------|-------|-------|-------|-------|-------|-------|-------|-------|
| 2536 | 23.28 | 17.95 | 11.00 | 12.00 | 14.00 | 14.00 | 14.00 | 14.00 | 14.00 | 14.00 | 20.05 | 20.57 | 15.74 |
| 2537 | 18.98 | 18.00 | 16.02 | 21.64 | 26.95 | 29.18 | 30.00 | 31.64 | 31.73 | 30.93 | 34.14 | 34.50 | 26.98 |
| 2538 | 36.36 | 19.00 | 19.00 | 21.50 | 28.81 | 29.09 | 33.21 | 39.17 | 43.90 | 48.71 | 55.45 | 59.50 | 36.14 |
| 2539 | 38.50 | 30.80 | 24.83 | 22.47 | 29.80 | 31.00 | 32.43 | 37.19 | 40.00 | 38.93 | 37.00 | 37.00 | 33.33 |
| 2540 | 35.05 | 16.00 | 16.00 | 17.33 | 21.00 | 21.00 | 20.12 | 22.53 | 21.00 | 21.00 | 21.00 | 21.00 | 21.09 |
| 2541 | 21.00 | 15.50 | 16.14 | 23.11 | 27.39 | 30.00 | 30.19 | 31.00 | 31.00 | 31.69 | 42.95 | 46.30 | 28.86 |
| 2542 | 45.50 | 43.29 | 22.00 | 25.33 | 28.33 | 32.00 | 32.84 | 38.21 | 39.68 | 46.83 | 52.00 | 50.50 | 38.04 |
| 2543 | 48.60 | 47.00 | 47.00 | 23.19 | 27.80 | 28.00 | 30.47 | 33.00 | 33.00 | 31.76 | 33.41 | 33.50 | 34.73 |
| 2544 | 34.17 | 33.24 | 16.50 | 16.50 | 17.78 | 25.67 | 28.20 | 30.89 | 31.00 | 32.18 | 48.41 | 52.50 | 30.59 |
| 2545 | 52.50 | 52.50 | 28.26 | 29.24 | 33.50 | 34.55 | 35.95 | 38.07 | 38.50 | 38.98 | 42.00 | 42.00 | 38.84 |
| 2546 | 41.27 | 38.00 |       |       |       |       |       |       |       |       |       |       | 39.64 |

ที่มา : กรมการค้าภายใน

มีนาคม 2546

A: ผลผลิตถั่วเขียว

## ถั่วเขียว

| 1. ผลผลิตและความต้องการใช้ | ปี 2541/42 | ปี 2542/43 | ปี 2543/44 | ปี 2543/44 | ปี 2545/46 |
|----------------------------|------------|------------|------------|------------|------------|
| 1.1 ผลผลิต (ตัน)           | 225,933    | 249,366    | 225,865    | 237,672    | 257,928    |
| 1.2 ความต้องการใช้ (ตัน)   | 207,026    | 215,989    | 192,738    | 219,590    | 234,089    |
| 1.3 การส่งออก              | ปี 2541    | ปี 2542    | ปี 2543    | ปี 2544    | ปี 2545    |
| - ถั่วเขียวผิวมัน          |            |            |            |            |            |
| ปริมาณ (ตัน)               | 8,403      | 21,305     | 22,340     | 13,065     | 14,336     |
| มูลค่า (ล้านบาท)           | 205.25     | 311.28     | 318.38     | 224.15     | 276.42     |
| - ถั่วเขียวผิวดำ           |            |            |            |            |            |
| ปริมาณ (ตัน)               | 10,504     | 12,072     | 10,787     | 5,017      | 9,503      |
| มูลค่า (ล้านบาท)           | 162.72     | 178.08     | 272.04     | 107.37     | 140.37     |
| 2. ราคา (บาท/กก.)          | ปี 2541/42 | ปี 2542/43 | ปี 2543/44 | ปี 2544/45 | ปี 2545/46 |
| เกษตรกรขายได้              |            |            |            |            | (ก.พ.46)   |
| - ถั่วเขียวผิวมันคละ       | 13.18      | 10.07      | 14.44      | 14.60      | 9.05       |
| - ถั่วเขียวผิวดำคละ        | 11.07      | 9.90       | 17.73      | 11.12      | 10.80      |
| 3. ต้นทุนการผลิต (บาท/กก.) | 8.13       | 8.18       | 8.60       | 8.79       | 8.50       |

## 4. สภาพปัญหา/สาเหตุ

4.1 ประสิทธิภาพการผลิตยังไม่ดีเท่าที่ควร เนื่องจากขาดแคลนเมล็ดพันธุ์ดี และการใช้เทคโนโลยีในการผลิตไม่ถูกต้อง

4.2 ผลผลิตถั่วเขียวของไทยมีปัญหาเรื่องคุณภาพเกี่ยวกับเชื้อราและสิ่งเจือปนรวมทั้งมีสารพิษตกค้าง

4.3 ราคามักผันผวนไม่แน่นอน เกษตรกรขาดอำนาจต่อรองราคา เนื่องจากขาดมาตรฐานการคัดเกรดและคุณภาพ

4.4 ตลาดส่งออกมีค่อนข้างจำกัด และต้องประสบกับภาวะการแข่งขันทั้งด้านราคาและคุณภาพจากประเทศ คู่แข่งขัน เช่น จีน เวียดนาม และ เมียนมาร์

## 5. การแก้ไขปัญหา

## 5.1 ระยะสั้น

กรณีเกิดปัญหาราคาคงต่ำ ขออนุมัติใช้เงินจากกองทุนรวมฯ เพื่อช่วยเหลือเกษตรกรด้านการตลาด และราคาตามความเหมาะสม



## 5.2 ระยะเวลา

- 1) เพิ่มประสิทธิภาพการผลิตให้ได้ผลผลิตต่อไร่สูงขึ้น เพื่อลดต้นทุนการผลิตและปรับปรุงคุณภาพผลิตให้มีคุณภาพดีตรงกับความต้องการของตลาด
- 2) ปรับระบบการผลิตถั่วเขียวให้สอดคล้องกับความต้องการของตลาดทั้งในด้านปริมาณคุณภาพ โดยกำหนดช่วงการเพาะปลูกและเก็บเกี่ยวให้เหมาะสม เพื่อหลีกเลี่ยงการกระทบฝนระหว่างการเก็บเกี่ยว
- 3) จัดและส่งเสริมให้มีการรวมกลุ่มเกษตรกรเพื่อเพิ่มศักยภาพ สร้างอำนาจต่อรองราคาและสนับสนุนการแปรรูปเป็นผลิตภัณฑ์ต่างๆ เพื่อสร้างมูลค่าเพิ่ม

## 6. สถานการณ์ปัจจุบัน/แนวโน้ม

6.1 ในปีการผลิต 2545/46 กระทรวงเกษตรและสหกรณ์ประมาณการว่าจะมีผลผลิตถั่วเขียวรวม 257,928 ตัน เพิ่มขึ้นจากปีที่ผ่านมาร้อยละ 8.52 เนื่องจากความต้องการใช้ถั่วเขียวภายในประเทศยังมีอย่างต่อเนื่อง ประกอบกับราคาที่เกษตรกรขายได้ในปีที่ผ่านมาอยู่ในเกณฑ์ดี จึงเป็นเหตุจูงใจให้เกษตรกรขยายพื้นที่ปลูกเพิ่มขึ้น

6.2 ราคาถั่วเขียวผิวมัน(ปลายฤดูฝน)ที่เกษตรกรขายได้ เดือน ก.พ.46 อ่อนตัวลงเล็กน้อย โดยมีราคา กก.ละ 9.05 บาท ต่ำกว่าเดือนที่แล้วซึ่งมีราคา กก.ละ 10.29บาท ส่วนราคาขายส่งตลาดกรุงเทพฯยังอยู่ในระดับใกล้เคียงกับเดือนที่แล้ว ก.ก.ละ 13.25 บาท

สำนักส่งเสริมการค้าสินค้าเกษตร  
กรมการค้าภายใน  
มีนาคม 2546

ราคาถั่วเขียว (1)

| ปี                                                                    | มีย.  | กค.   | สก.   | กย    | ตค.   | พย    | ชค.   | มค    | กพ    | มีค   | เม.ย. | พค.   | เฉลี่ย |
|-----------------------------------------------------------------------|-------|-------|-------|-------|-------|-------|-------|-------|-------|-------|-------|-------|--------|
| ราคาที่เกษตรกรขายได้ เมล็ดใหญ่ (คละ) ที่มา : สำนักงานเศรษฐกิจการเกษตร |       |       |       |       |       |       |       |       |       |       |       |       |        |
| 2540/41                                                               | 10.99 | 12.81 | 12.89 | 13.65 | 13.65 | 12.45 | 13.12 | 14.40 | 16.68 | 17.51 | 15.90 | 13.67 | 13.98  |
| 2541/42                                                               | 15.06 | 13.99 | 14.30 | 15.11 | 13.50 | 13.18 | 12.63 | 12.67 | 11.24 | 13.07 | 12.16 | 11.23 | 13.18  |
| 2542/43                                                               | 11.37 | 11.62 | 9.70  | 9.52  | 9.91  | 8.73  | 8.87  | 9.31  | 9.31  | 12.14 | 14.38 | 13.19 | 10.67  |
| 2543/44                                                               | 11.59 | 10.79 | 13.09 | 12.90 | 13.71 | 15.05 | 16.26 | 16.30 | 16.19 | 16.18 | 15.60 | 15.53 | 14.43  |
| 2544/45                                                               | 14.71 | 15.98 | 16.84 | 16.30 | 15.50 | 13.74 | 13.45 | 13.64 | 13.86 | 14.11 | 13.51 | 13.54 | 14.60  |
| 2545/46                                                               | 12.11 | 12.91 | 12.96 | 13.45 | 12.28 | 11.11 | 10.53 | 10.29 | 9.05  |       |       |       | 11.63  |
| ราคาขายส่งกทม. อย่างดี ที่มา : กรมการค้าภายใน                         |       |       |       |       |       |       |       |       |       |       |       |       |        |
| 2540/41                                                               | 15.21 | 15.84 | 15.84 | 15.84 | 15.84 | 15.84 | 16.31 | 18.77 | 19.69 | 19.86 | 19.00 | 19.00 | 17.25  |
| 2541/42                                                               | 19.00 | 19.00 | 19.00 | 19.45 | 20.56 | 17.50 | 17.50 | 17.50 | 17.13 | 15.89 | 15.89 | 16.67 | 17.92  |
| 2542/43                                                               | 15.47 | 13.75 | 14.32 | 14.92 | 13.77 | 13.50 | 13.93 | 14.17 | 14.17 | 15.25 | 19.16 | 19.16 | 15.13  |
| 2543/44                                                               | 18.49 | 16.89 | 17.85 | 19.18 | 19.58 | 19.90 | 20.05 | 21.14 | 19.50 | 18.70 | 17.59 | 18.67 | 18.96  |
| 2544/45                                                               | 17.90 | 19.82 | 19.00 | 21.91 | 19.21 | 18.13 | 17.92 | 17.92 | 17.92 | 17.92 | 17.92 | 17.92 | 18.62  |
| 2545/46                                                               | 17.92 | 16.30 | 15.92 | 15.92 | 15.92 | 14.38 | 13.86 | 13.50 | 13.25 |       |       |       | 15.22  |
| ราคาขายส่ง กทม. อย่างรอง ที่มา : กรมการค้าภายใน                       |       |       |       |       |       |       |       |       |       |       |       |       |        |
| 2540/41                                                               | 13.45 | 13.75 | 13.75 | 13.75 | 13.75 | 13.75 | 14.08 | 16.57 | 17.40 | 17.44 | 16.58 | 16.58 | 15.07  |
| 2541/42                                                               | 16.58 | 16.58 | 16.58 | 17.01 | 17.26 | 15.00 | 15.00 | 14.92 | 13.72 | 13.03 | 13.24 | 14.34 | 13.52  |
| 2542/43                                                               | 12.58 | 11.25 | 11.44 | 11.59 | 10.63 | 10.50 | 10.77 | 10.92 | 10.92 | 11.99 | 15.83 | 15.83 | 11.67  |
| 2543/44                                                               | 14.70 | 13.64 | 14.06 | 15.09 | 15.41 | 17.01 | 17.99 | 18.43 | 16.80 | 17.06 | 15.74 | 17.02 | 15.99  |
| 2544/45                                                               | 16.24 | 17.56 | 19.00 | 20.25 | 17.54 | 16.50 | 17.12 | 16.25 | 16.25 | 16.25 | 16.25 | 16.25 | 17.20  |
| 2545/46                                                               | 16.25 | 14.66 | 14.25 | 14.25 | 14.25 | 12.73 | 12.20 | 11.94 | 11.90 |       |       |       | 13.60  |

## ถั่วเขียวผิวดำ

หน่วย : บาท/กก.

| ปี                                                          | พย.   | ชค.   | มค.   | กพ.   | มีค.  | เม.ย. | พค.   | มีย.  | กค.   | สก.   | กย.   | ตค.   | เฉลี่ย |
|-------------------------------------------------------------|-------|-------|-------|-------|-------|-------|-------|-------|-------|-------|-------|-------|--------|
| ราคาที่เกษตรกรขายได้ (คละ) ที่มา : สำนักงานเศรษฐกิจการเกษตร |       |       |       |       |       |       |       |       |       |       |       |       |        |
| 2540/41                                                     | 9.00  | -     | 19.33 | -     | -     | -     | -     | -     | -     | -     | -     | -     | 14.17  |
| 2541/42                                                     | 10.59 | 11.63 | 11.00 | -     | -     | -     | -     | -     | -     | -     | -     | -     | 11.07  |
| 2542/43                                                     | -     | 7.90  | 11.90 | -     | -     | -     | -     | -     | -     | -     | -     | -     | 9.90   |
| 2543/44                                                     | -     | 18.40 | 17.90 | 16.90 | -     | -     | -     | -     | -     | -     | -     | -     | 17.73  |
| 2544/45                                                     | 11.19 | 12.02 | 11.04 | -     | -     | -     | -     | -     | -     | -     | -     | -     | 11.42  |
| 2545/46                                                     | -     | -     | 9.94  | 10.80 | -     | -     | -     | -     | -     | -     | -     | -     | 10.37  |
| ราคาขายส่ง กทม. อย่างดี ที่มา : กรมการค้าภายใน              |       |       |       |       |       |       |       |       |       |       |       |       |        |
| 2540/41                                                     | 11.50 | 12.31 | 15.01 | 15.54 | 16.47 | 16.59 | 16.59 | 16.59 | 16.59 | 16.59 | 17.62 | 20.50 | 15.99  |
| 2541/42                                                     | -     | 13.50 | 13.33 | 13.00 | 13.00 | 13.00 | 13.00 | 13.00 | 13.00 | 13.00 | 13.09 | 15.00 | 13.27  |
| 2542/43                                                     | -     | 11.00 | 12.9  | 13.00 | 13.22 | 14.00 | 14.00 | -     | -     | -     | -     | -     | 13.27  |
| 2543/44                                                     | 18.50 | 18.50 | 17.64 | 16.80 | 16.50 | 16.50 | 16.50 | -     | -     | -     | -     | -     | 13.02  |
| 2544/45                                                     | 14.50 | 14.50 | 14.50 | 14.50 | 14.50 | 14.50 | 14.50 | 14.50 | 11.97 | 11.50 | 11.00 | 11.00 | 17.28  |
| 2545/46                                                     | 10.50 | 9.31  | 9.90  | 9.90  |       |       |       |       |       |       |       |       | 9.90   |
| ราคาขายส่ง กทม. อย่างรอง ที่มา : กรมการค้าภายใน             |       |       |       |       |       |       |       |       |       |       |       |       |        |
| 2540/41                                                     | 9.55  | 10.18 | 13.39 | 14.18 | 15.29 | 15.29 | 15.29 | 15.29 | 15.29 | 15.20 | 16.23 | 18.75 | 14.49  |
| 2541/42                                                     | -     | 11.50 | 10.15 | 8.50  | 8.50  | 8.50  | 8.50  | 8.50  | 8.50  | 8.50  | 8.59  | 10.50 | 9.11   |
| 2542/43                                                     | -     | 7.50  | 8.93  | 9.00  | 9.43  | 11.00 | 11.00 | -     | -     | -     | -     | -     | 9.48   |
| 2543/44                                                     | 16.50 | 16.50 | 15.64 | 14.80 | 14.50 | 14.50 | 14.50 | -     | -     | -     | -     | -     | 15.28  |
| 2544/45                                                     | 12.00 | 12.00 | 12.00 | 12.00 | 12.00 | 12.00 | 12.00 | 12.00 | 8.48  | 8.00  | 8.00  | 8.00  | 10.71  |
| 2545/46                                                     | 8.00  | 8.00  | 7.25  | 7.25  |       |       |       |       |       |       |       |       | 7.63   |

## ถั่วลิสง

|                                          | ปี 2541/42     | ปี 2542/43     | ปี 2543/44     | ปี 2544/45     | ปี 2545/46     |
|------------------------------------------|----------------|----------------|----------------|----------------|----------------|
| <b>1. การผลิต/ความต้องการใช้(ตัน)</b>    |                |                |                |                |                |
| 1.1 ผลผลิตโลก                            | 34,157,780     | 29,260,000     | 31,100,000     | 33,110,000     | 32,172,000     |
| 1.2 ผลผลิตไทย                            | 135,316        | 137,526        | 131,897        | 128,816        | 131,168        |
| 1.3 ความต้องการใช้                       | 138,256        | 138,029        | 167,638        | 180,901        | 181,669        |
| 1.4 การนำเข้า/ส่งออก                     | <b>ปี 2541</b> | <b>ปี 2542</b> | <b>ปี 2543</b> | <b>ปี 2544</b> | <b>ปี 2545</b> |
| - นำเข้า                                 |                |                |                |                |                |
| ถั่วลิสงทั้งเปลือกแห้ง                   |                |                |                |                |                |
| ปริมาณ (ตัน)                             | 3,956          | 3,436          | 36,974         | 53,851         | 51,648         |
| มูลค่า (ล้านบาท)                         | 37.46          | 34.76          | 378.51         | 640.26         | 543.72         |
| กากถั่วลิสง ปริมาณ (ตัน)                 | 99,671         | 44,011         | 11,540         | 30,078         | 49,657         |
| มูลค่า (ล้านบาท)                         | 922.87         | 220.12         | 79.45          | 259.13         | 373.05         |
| - ส่งออก                                 |                |                |                |                |                |
| ถั่วลิสงทั้งเปลือกแห้ง                   |                |                |                |                |                |
| ปริมาณ (ตัน)                             | 1,016          | 2,933          | 1,233          | 1,766          | 1,142          |
| มูลค่า (ล้านบาท)                         | 9.45           | 31.94          | 11.60          | 15.86          | 15.87          |
| <b>2. ราคาที่เกษตรกรขายได้ (บาท/กก.)</b> | <b>ปี 2542</b> | <b>ปี 2543</b> | <b>ปี 2544</b> | <b>ปี 2545</b> | <b>ปี 2546</b> |
|                                          |                |                |                |                | (n.w.)         |
| - ถั่วลิสงทั้งเปลือกสดคละ                | 6.84           | 7.10           | 7.24           | 7.98           | 8.24           |
| - ถั่วลิสงทั้งเปลือกแห้งคละ              | 11.59          | 11.30          | 11.07          | 11.86          | 8.50           |
| <b>3. ต้นทุนการผลิต (บาท/กก.)</b>        | 10.00          | 11.50          | 11.22          | 11.26          | 11.18          |

**4. สภาพปัญหา/สาเหตุ**

4.1 ประสิทธิภาพการผลิตต่ำ ต้นทุนการผลิตสูง เนื่องจากขาดแคลนเมล็ดพันธุ์ดี ขาดความรู้ความเข้าใจเกี่ยวกับเทคโนโลยีการผลิตที่เหมาะสม และเกษตรกรนิยมปลูกเป็นรายได้เสริม หรือปลูกหัวไร่ปลายนากะจ่ายทั่วไปไม่แน่นอน

4.2 คุณภาพถั่วลิสงของไทยมีเชื้อราและสาร Aflatoxins ปนเปื้อนในอัตราค่อนข้างสูง เมล็ดเล็ก ความชื้น สิ่งเจือปน เมล็ดเสียค่อนข้างมาก

4.3 เกษตรกรขาดความรู้ด้านการตลาด เช่น เครื่องชั่งตวงวัด การคัดเกรด การจัดชั้นและการปรับปรุงคุณภาพให้ดีขึ้น ไม่มีการรวมตัวกันในการจำหน่าย ทำให้ขาดอำนาจการต่อรอง

4.4 เกษตรกรไม่มีสถานที่เก็บรักษาเพื่อรอราคาต้องจำหน่ายผลผลิตทันที ทำให้ราคาไม่มีเสถียรภาพ และมักเกิดปัญหาราคาคตกต่ำในช่วงที่ผลผลิตออกมาก

4.5 โรงงานสกัดน้ำมันถั่วลิสงมีขนาดเล็ก ประสิทธิภาพในการผลิตต่ำ ทำให้ต้นทุนการผลิตสูง ไม่สามารถแข่งขันกับน้ำมันบริโภคชนิดอื่นได้

4.6 มีการลักลอบนำเข้าตามแนวชายแดนจากจีนและเมียนมาร์ เพราะขนาดเมล็ดใหญ่กว่า และราคาถูกกว่าของไทย

## 5. การแก้ไขปัญหา

5.1 กรณีเกิดปัญหาด้านราคา ขออนุมัติใช้เงินจากกองทุนรวมฯ เพื่อช่วยเหลือเกษตรกรด้านการตลาด และราคาตามความเหมาะสม

5.2 การพัฒนาระบบตลาด เพื่อปรับปรุงกลไกตลาดสินค้าเกษตรในระดับท้องถิ่นและภูมิภาค อย่างเป็นระบบ ได้แก่ จัดตั้งตลาดกลาง การจัดตลาดนัด และการรวมกลุ่มขายถั่วลิสง เพื่อช่วยให้เกษตรกรมีทางเลือก ลดขั้นตอนการตลาด และแก้ไขปัญหาสินค้าล้นตลาดช่วงต้นฤดู ส่งเสริมความรู้ด้านการตลาด ระบบการซื้อขายแบบตลาดกลาง การใช้เครื่องชั่งตวงวัด วิธีการซื้อขายไม่ให้ถูกเอารัดเอาเปรียบ เพื่อสร้างความมั่นใจให้เกษตรกรสามารถต่อรองราคาและได้รับราคาที่เป็นธรรม

5.3 สนับสนุนการแปรรูปและพัฒนาผลิตภัณฑ์ถั่วลิสงตลอดจนขยายตลาดทั้งในประเทศและเพื่อการส่งออกให้เพิ่มขึ้น

## 6. สถานการณ์ปัจจุบัน/แนวโน้ม

6.1 ในปีการผลิต 2545/46 กระทรวงเกษตรและสหกรณ์ได้ประมาณการว่าจะมีผลผลิตถั่วลิสงรวม 131,168 ตัน เพิ่มขึ้นจากปีที่ผ่านมาซึ่งมีผลผลิต 128,816 ตัน หรือเพิ่มขึ้นร้อยละ 1.80 เนื่องจากเมื่อเปรียบเทียบกับพืชอื่นๆ ถั่วลิสงเป็นพืชที่ให้ผลตอบแทนดีพอสมควร และปัจจุบันความต้องการใช้ภายในประเทศมีแนวโน้มเพิ่มมากขึ้น ทั้งเพื่อการบริโภคและอุตสาหกรรมแปรรูป จึงเป็นแรงจูงใจให้เกษตรกรขยายการผลิตเพิ่มขึ้น

6.2 ราคาถั่วลิสงทั้งเปลือกแห้งคละ ที่เกษตรกรขายได้เดือน ก.พ.46 ก.ก.ละ 8.50 บาท  
ต่ำกว่าเดือนที่แล้วซึ่งมีราคา ก.ก.ละ 14.00 บาท ส่วนราคาขายส่งตลาด กทม.ถั่วลิสงกะเทาะ  
เปลือกคัดพิเศษ กก.ละ 37.03 บาท สูงกว่าเดือนที่แล้วซึ่งมีราคา 36.00 บาท

---

สำนักส่งเสริมการค้าสินค้าเกษตร  
กรมการค้าภายใน  
มีนาคม 2546



D: ลูกเดือย(ม่วง) F: ลูกเดือย-1.ผลผลิต

## ลูกเดือย

| 1. ผลผลิตและความต้องการใช้ (ตัน) | ปี2541/42 | ปี2542/43 | ปี 2543/44 | ปี 2544/4 | ปี 2545/4 |
|----------------------------------|-----------|-----------|------------|-----------|-----------|
| 1.1 ผลผลิต                       | 11,893    | 15,583    | 12,491     | 13,119    | 6,700     |
| 1.2 ความต้องการใช้               | 803       | 4,878     | -1,202     | -273      | -8,773    |
| 1.3 การส่งออก                    | 2541      | 2542      | 2543       | 2544      | 2545      |
| - ปริมาณ                         | 11,090    | 10,705    | 22,783     | 12,080    | 15,473    |
| - มูลค่า (ล้านบาท)               | 186       | 120       | 246        | 239       | 208       |
| 2. ราคา (บาท/กก.)                | 2541/42   | 2542/43   | 2543/44    | 2544/45   | 2545/46   |
| - เกษตรกรขายได้(ทั้งเปลือกคละ)   | 9.65      | 5.25      | 20.97      | 8.87      | 6.83      |
| - ขายส่ง กทม.(กะเพาะเปลือก)      | 26.56     | 19.75     | 40.67      | 32.67     | 29.50     |
| 3. ต้นทุนการผลิต (บาท/กก.)       | 4.67      | 4.67      | 3.38       | 6.50      | NA        |

## 4. สภาพปัญหา/สาเหตุ

4.1 ลูกเดือยพึ่งพาการส่งออกประมาณร้อยละ 80 แต่มีตลาดค่อนข้างจำกัดเฉพาะ ญี่ปุ่นและไต้หวัน ราคาจึงขึ้นอยู่กับตลาดต่างประเทศเป็นสำคัญ หากปีใดมีการส่งออกมากจะไม่มีปัญหาด้านราคา และเกษตรกรจะทำการเพาะปลูกโดยใช้ราคาในปีที่ผ่านมาเป็นเกณฑ์ตัดสินใจ ปัจจุบันแหล่งผลิตใหญ่ที่สุดของประเทศอยู่ในจังหวัดเลย

4.2 คณะกรรมการ คชก. ได้มีมติในคราวประชุมเมื่อวันที่ 18 มกราคม 2539 มอบหมายให้ฝ่ายเลขานุการคณะกรรมการ คชก.แจ้งให้จังหวัดเลยทราบว่า ลูกเดือยไม่ใช่พืชที่ทางราชการส่งเสริมการเพาะปลูก ประกอบกับเป็นพืชที่มีต้นทุนการผลิตค่อนข้างสูง มีตลาดภายในประเทศจำกัด ส่วนใหญ่ปลูกเพื่อการส่งออก อีกทั้งราคาผันผวนตามราคาตลาดโลกมาก จึงควรที่จังหวัดจะได้ควบคุมดูแลการเพาะปลูกให้มีปริมาณเหมาะสม

## 5. มาตรการแก้ไขปัญหา

การแก้ไขปัญหาในช่วงปี 2535/36 , 2536/37 , 2538/39 2539/40 และ ปี 2542/43 คณะกรรมการ คชก. ได้อนุมัติเงินทุนหมุนเวียนปลอดดอกเบี้ย ปีละ 10-15 ล้านบาท ให้กรมการค้าภายในจัดสรรให้จังหวัดเลยนำไปแทรกแซงตลาดในราคาเป้าหมายนำ กก.ละ 4.50 บาท 5.00 บาท , 5.00 บาท , 7.63 บาท และ 6.50 บาท ตามลำดับ

## 6. ผลการดำเนินการ

จากการดำเนินการของทางราชการ ทำให้ระดับราคาที่เกี่ยวข้องกรขายได้ปรับตัวสูงขึ้นกว่าราคาเป้าหมายนำ จึงไม่ได้ใช้เงินเข้าแทรกแซงตลาด สำหรับปี 2539/40 ได้เพิ่มมาตรการเสริมให้อคส. และ ธ.ก.ส.รับจำนำลูกเด็ยจากเกษตรกร ปรากฏว่าก่อนสิ้นสุดฤดูการผลิตได้มีการรับจำนำลูกเด็ยปริมาณ 13.795 ตัน มูลค่า 105,225.85 บาท ส่วนปี 2542/43 ไม่มีผู้เข้าร่วมโครงการ

## 7 สถานการณ์ปัจจุบัน/แนวโน้ม

ในปีการผลิต 2545/46 (ธ.ค.45-มี.ค.46) มีผลผลิตลูกเด็ยประมาณ 6,700 ตัน ลดลงจากปีที่ผ่านมาร้อยละ 43.25 เนื่องจากในปีนี้มีผลผลิตในจังหวัดเลย (ซึ่งมีผลผลิตร้อยละ 90 ของผลผลิตทั้งประเทศ) ลดลง สาเหตุจากสภาพอากาศแปรปรวน โดยมีผลผลิตเพียง 6,000 ตัน เท่านั้น

ปัจจุบัน ผลผลิตออกสู่ตลาดหมดแล้ว

สำนักส่งเสริมการค้าสินค้าเกษตร  
กรมการค้าภายใน  
มีนาคม 2546

D: ลูกเด็ย(ม่วง) F: ลูกเด็ย-1.ผลผลิต



**ราคาลูกเต๋อย**  
**ราคาลูกเต๋อย (คละ) ที่เกษตรกรขายได้ ณ จังหวัดเลย**

หน่วย บาท : ก.ก.

| ปีการผลิต                                        | ธ.ค.  | ม.ค.  | ก.พ.  | มี.ค. | เม.ย. | พ.ค.  | มิ.ย. | ก.ค.  | ส.ค.  | ก.ย.  | ต.ค.  | พ.ย.  | เฉลี่ย |
|--------------------------------------------------|-------|-------|-------|-------|-------|-------|-------|-------|-------|-------|-------|-------|--------|
| 2535/36                                          | 5.50  | 6.50  | 8.00  | 8.00  | -     | -     | -     | -     | -     | -     | -     | -     | 7.00   |
| 2536/37                                          | 6.50  | 7.25  | 8.00  | 9.50  | -     | -     | -     | -     | -     | -     | -     | -     | 7.81   |
| 2537/38                                          | 5.75  | 7.25  | 7.85  | 13.50 | -     | -     | -     | -     | -     | -     | -     | -     | 8.59   |
| 2538/39                                          | 10.50 | 12.00 | 12.75 | 14.00 | -     | -     | -     | -     | -     | -     | -     | -     | 12.31  |
| 2539/40                                          | 8.00  | 6.75  | 6.75  | 5.50  | 6.75  | 7.10  | -     | -     | -     | -     | -     | -     | 6.81   |
| 2540/41                                          | 9.00  | 11.25 | 11.75 | -     | -     | -     | -     | -     | -     | -     | -     | -     | 10.67  |
| 2541/42                                          | 9.72  | 8.65  | 10.57 | -     | -     | -     | -     | -     | -     | -     | -     | -     | 9.65   |
| 2542/43                                          | 5.50  | 5.75  | 5.00  | 5.00  | 5.00  | -     | -     | -     | -     | -     | -     | -     | 5.25   |
| 2543/44                                          | 19.50 | 22.40 | 21.00 | -     | -     | -     | -     | -     | -     | -     | -     | -     | 20.97  |
| 2544/45                                          | 9.25  | 8.70  | 8.53  | 9.00  | -     | -     | -     | -     | -     | -     | -     | -     | 8.87   |
| 2545/46                                          | 8.00  | 6.25  | 6.25  |       |       |       |       |       |       |       |       |       | 6.83   |
| <b>ราคาขายส่งลูกเต๋อยกะเพาะเปลือก ตลาด กทม.</b>  |       |       |       |       |       |       |       |       |       |       |       |       |        |
| 2535/36                                          | 23.50 | 16.00 | 11.00 | 15.00 | 15.00 | 15.00 | 15.00 | 15.00 | 15.00 | 15.00 | 15.00 | 15.00 | 15.46  |
| 2536/37                                          | 15.00 | 16.00 | 22.60 | 27.60 | 31.50 | 31.50 | 31.50 | 31.50 | 31.50 | 31.50 | 31.50 | 31.50 | 27.77  |
| 2537/38                                          | 33.50 | 31.00 | 26.00 | 23.50 | 28.50 | 37.80 | 44.85 | 50.30 | 58.50 | 58.50 | 58.50 | 58.50 | 42.45  |
| 2538/39                                          | 58.50 | 58.50 | 32.00 | 32.00 | 32.00 | 39.75 | 41.95 | 43.29 | 56.62 | 59.81 | 65.91 | 67.00 | 48.94  |
| 2539/40                                          | 67.00 | 28.00 | 26.42 | 25.24 | 23.00 | 22.00 | 22.00 | 20.69 | 20.95 | 21.50 | 23.55 | 25.50 | 27.15  |
| 2540/41                                          | 27.48 | 30.33 | 31.50 | 31.50 | 31.50 | 31.50 | 31.50 | 31.50 | 30.75 | 30.00 | 30.00 | 29.67 | 30.60  |
| 2541/42                                          | 29.00 | 30.00 | 28.70 | 27.00 | 27.00 | 27.00 | 27.00 | 27.00 | 25.50 | 23.50 | 23.50 | 23.50 | 26.56  |
| 2542/43                                          | 23.50 | 21.50 | 18.50 | 18.50 | 18.50 | 18.50 | 18.50 | 18.50 | 25.50 | 18.50 | 18.50 | 18.50 | 19.75  |
| 2543/44                                          | 25.38 | 39.17 | 45.00 | 45.00 | 45.00 | 45.00 | 45.00 | 45.00 | 18.50 | 45.00 | 45.00 | 45.00 | 40.67  |
| 2544/45                                          | 45.00 | 35.00 | 35.00 | 35.00 | 35.00 | 35.00 | 35.00 | 35.00 | 35.00 | 35.00 | 32.61 | 29.00 | 32.42  |
| 2545/46                                          | 29.00 | 29.00 | 26.50 |       |       |       |       |       |       |       |       |       | 28.17  |
| <b>ราคาขายปลีกลูกเต๋อยกะเพาะเปลือก ตลาด กทม.</b> |       |       |       |       |       |       |       |       |       |       |       |       |        |
| ปีการผลิต                                        | ธ.ค.  | ม.ค.  | ก.พ.  | มี.ค. | เม.ย. | พ.ค.  | มิ.ย. | ก.ค.  | ส.ค.  | ก.ย.  | ต.ค.  | พ.ย.  | เฉลี่ย |
| 2534/35                                          | 28.50 | 28.50 | 26.00 | 23.50 | 23.50 | 23.50 | 23.50 | 23.50 | 23.50 | 23.50 | 23.50 | 23.50 | 24.54  |
| 2535/36                                          | 28.39 | 23.25 | 17.50 | 21.63 | 22.50 | 22.50 | 22.50 | 22.50 | 23.50 | 22.50 | 22.50 | 22.50 | 22.65  |
| 2536/37                                          | 22.50 | 25.79 | 33.29 | 38.59 | 44.41 | 45.00 | 45.00 | 45.00 | 22.50 | 45.00 | 45.00 | 45.00 | 38.09  |
| 2537/38                                          | 45.00 | 44.29 | 38.95 | 37.72 | 42.50 | 46.79 | 53.64 | 59.87 | 45.00 | 67.50 | 67.50 | 67.50 | 51.36  |
| 2538/39                                          | 67.50 | 46.67 | 39.70 | 38.50 | 38.50 | 44.05 | 46.63 | 52.26 | 67.50 | 63.71 | 69.55 | 71.00 | 53.80  |
| 2539/40                                          | 69.22 | 30.18 | 28.42 | 27.24 | 25.00 | 25.00 | 26.43 | 29.50 | 60.05 | 29.50 | 34.05 | 34.50 | 34.92  |
| 2540/41                                          | 37.90 | 42.26 | 42.50 | 42.50 | 42.50 | 42.50 | 42.50 | 42.50 | 29.50 | 41.50 | 41.50 | 41.36 | 40.75  |
| 2541/42                                          | 40.50 | 40.50 | 40.35 | 39.50 | 39.50 | 39.50 | 39.50 | 39.50 | 42.15 | 37.50 | 37.50 | 37.50 | 39.46  |
| 2542/43                                          | 37.50 | 34.50 | 33.50 | 32.50 | 32.50 | 32.50 | 32.50 | 32.50 | 39.50 | 32.50 | 32.50 | 32.50 | 30.35  |
| 2543/44                                          | 39.20 | 50.83 | 55.00 | 55.00 | 55.00 | 55.00 | 55.00 | 55.00 | 32.50 | 55.00 | 55.00 | 55.00 | 51.14  |
| 2544/45                                          | 50.00 | 45.00 | 45.00 | 45.00 | 45.00 | 45.00 | 45.00 | 45.00 | 45.00 | 45.00 | 37.84 | 34.50 | 44.19  |
| 2545/46                                          | 34.50 | 34.50 | 34.50 |       |       |       |       |       |       |       |       |       | 34.50  |

## เม็ดเงิน

| 1.ผลผลิตและความต้องการใช้(ตัน) | ปี 2541/42  | ปี 2542/43  | ปี 2543/44  | ปี 2544/45  | ปี 2545/46  |
|--------------------------------|-------------|-------------|-------------|-------------|-------------|
| 1.1 ผลผลิตโลก                  | 2,587,418   | 2,636,520   | 2,762,172   | 3,160,778   | NA          |
| 1.2 ผลผลิตไทย                  | 36,054      | 37,409      | 38,780      | 38,572      | 39,652      |
| 1.3 ความต้องการใช้             | 29,553      | 20,360      | 28,316      | 26,717      | 28,326      |
| 1.4 นำเข้า/ส่งออก              | <b>2541</b> | <b>2542</b> | <b>2543</b> | <b>2544</b> | <b>2545</b> |
| นำเข้า                         | 278         | 2,052       | 313         | 105         | 1,364       |
| มูลค่า (ล้านบาท)               | 8.21        | 28.69       | 5.30        | 2.41        | 45.00       |
| ส่งออก                         | 6,779       | 19,101      | 10,780      | 11,960      | 12,690      |
| มูลค่า (ล้านบาท)               | 179.59      | 416.23      | 272.00      | 286.19      | 280.80      |

| 2.ราคาเกษตรกรขายได้(บาท/กก.) | ปี 2542 | ปี 2543 | ปี 2544 | ปี 2545 | ปี 2546(ก.พ.) |
|------------------------------|---------|---------|---------|---------|---------------|
| 2.1 งามะทรคละ                | 21.21   | 19.18   | 17.64   | 18.95   | -             |
| 2.2 งาม้าคละ                 | 21.10   | 21.27   | 18.44   | 23.45   | 25.00         |
| 2.3 งามาวคละ                 | 18.97   | 18.28   | 17.40   | 17.27   | 19.70         |

3. ต้นทุนการผลิต (บาท/กก) .....5.70-7.47 .....

## 4. สภาพปัญหา/สาเหตุ

4.1 ประสิทธิภาพการผลิตต่ำ เนื่องจากการกระจายงาพันธุ์ดียังไม่ทั่วถึง และยังมีการใช้เทคโนโลยีการผลิตน้อย

4.2 ในแหล่งที่มีการผลิตน้อย จะหาตลาดยาก เพราะปริมาณผลผลิตมีน้อย พ่อค้าไม่ให้ความสนใจที่จะรับซื้อ ทำให้เกษตรกรได้รับผลตอบแทนในราคาต่ำ

4.3 คุณภาพของเมล็ดงาต่ำลง สีไม่บริสุทธิ์ มีความชื้นและสิ่งเจือปนสูง ในขณะที่ประเทศผู้นำเข้าค่อนข้างเข้มงวดต่อคุณภาพและมาตรฐานของสินค้า นอกจากนี้ต้นทุนการส่งออกค่อนข้างสูง ทำให้ราคาเมล็ดงาไทยสูงกว่าประเทศคู่แข่งอื่น ๆ

## 5. มาตรการแก้ไขปัญหา

ในกรณีที่มีปัญหาด้านราคา อาจใช้เงินจากกองทุนรวมฯ สำหรับการแทรกแซงตลาด เพื่อช่วยเหลือเกษตรกรด้านการตลาดและราคาตามความเหมาะสม

## 6. สถานการณ์ปัจจุบัน/แนวโน้ม

6.1 ในปีการผลิตปี 2545/46 กระทรวงเกษตรและสหกรณ์ได้ประมาณการว่าจะมีผลผลิตงาประมาณ 39,652 ตัน เพิ่มขึ้นจากปีที่ผ่านมาร้อยละ 2.80 เนื่องจากราคาที่เกษตรกรขายได้ในปีก่อนอยู่ในเกณฑ์ดี จึงเป็นแรงจูงใจให้เกษตรกรขยายการผลิตเพิ่มขึ้น

6.2 ปัจจุบัน ผลผลิตออกสู่ตลาดมีปริมาณเบาบางลง เนื่องจากเป็นปลายฤดูการผลิต ในขณะที่ตลาดยังมีความต้องการสม่ำเสมอ ส่งผลให้ราคาเมล็ดงาที่เกษตรกรขายได้ปรับตัวสูงขึ้นอย่างต่อเนื่อง โดยใน ก.พ.46 ก.ก.ละ 19.70-25.00 บาท สูงกว่าเดือนที่แล้วซึ่งมีราคา กก.ละ 18.70-25.03 บาท เช่นเดียวกับราคาขายส่งตลาดกรุงเทพฯ ก.ก.ละ 28.82-32.76 บาท สูงกว่าเดือนที่แล้วซึ่งมีราคา ก.ก.ละ 25.50 - 28.50 บาท

---

สำนักส่งเสริมการค้าสินค้าเกษตร  
กรมการค้าภายใน  
มีนาคม 2546



## สุกร

|                                                 | 2542  | 2543  | 2544   | 2545   | 2546              |
|-------------------------------------------------|-------|-------|--------|--------|-------------------|
| 1. ผลผลิต (ล้านตัว)                             | 9.075 | 9.493 | 9.716  | 9.876  | 9.994             |
| 2. ความต้องการภายในประเทศ (ล้านตัว)             | 8.887 | 9.362 | 9.410  | 9.670  | 9.850             |
| 3. ปริมาณการนำเข้าเนื้อสุกร (ตัน)               | 9.47  | 31.66 | 740.70 | 395.01 | Na                |
| 4. ปริมาณการส่งออกเนื้อสุกร (ตัน)               | 710   | 5,236 | 10,301 | 11,592 | Na                |
| 5. ราคาขายส่งสุกรมีชีวิต ตลาด กทม.<br>(บาท/กก.) | 42.20 | 33.86 | 37.12  | 38.41  | 27.13<br>(ก.พ.46) |
| 6. ต้นทุนการผลิตสุกรขุน                         | 37.73 | 31.02 | 32.70  | 34.97  | Na                |
| 7. ราคาเฉลี่ย ย้อนหลัง 3 ปี กก.ละ 34.50 บาท     |       |       |        |        |                   |

(ราคาช่วงผลผลิตออกมากเดือน ตุลาคม - กุมภาพันธ์ เฉลี่ยย้อนหลัง 3 ปี (2542-2545))

## 8. สภาพปัญหา

ราคาสุกรมีชีวิตอ่อนตัวลงอย่างต่อเนื่องและรุนแรง ตั้งแต่ช่วงไตรมาสสุดท้ายของปี 2545 จนถึงปัจจุบัน เนื่องจากปัญหาการระบาดของโรคเริ่มคลี่คลาย มีปริมาณสุกรออกสู่ตลาดมากขึ้นตามฤดูกาล ในขณะที่ภาวะการค้าปลีกชะลอตัว เป็นผลกระทบจากราคาเนื้อสัตว์ชนิดอื่นอ่อนตัวลง โดยเฉพาะไก่เนื้อที่ประสบปัญหาการส่งออกไป EU ทั้งนี้ ราคาอ่อนตัวลงจาก กก.ละ 39-40 บาท ในช่วงสัปดาห์แรกของเดือนตุลาคม 2545 เหลือ กก.ละ 29-30 บาท ในช่วงสัปดาห์สุดท้ายของเดือนธันวาคม 2545 และอยู่ที่ระดับ กก.ละ 24-28 บาท ในปัจจุบัน (3 มี.ค.46)

9. การแก้ไขปัญหา กรมการค้าภายในได้ดำเนินการให้ความช่วยเหลือผู้เลี้ยงสุกร กรณีราคาสุกรมีชีวิตตกต่ำ โดยการจัดจำหน่ายเนื้อสุกร ราคา 2 กก.100 บาท ให้แก่ผู้บริโภคโดยตรง เป็นการเพิ่มช่องทางการจำหน่ายให้แก่ผู้เลี้ยงสุกร ซึ่งจะช่วยเพิ่มปริมาณการบริโภคเนื้อสุกรให้เพิ่มขึ้น อีกทั้งเป็นการช่วยลดภาระค่าครองชีพให้แก่ผู้บริโภคได้อีกทางหนึ่งด้วย โดยเริ่มจำหน่ายตั้งแต่วันที่ 20 ธันวาคม 2545 มีจุดจำหน่ายดังนี้

- ห้างสรรพสินค้าบิ๊กซี ในเขตกรุงเทพฯ และปริมณฑล จำนวน 16 สาขา (ทุกวัน)
- บริเวณหน้ากรมการค้าภายใน (ทุกวันศุกร์)
- ตลาดนัดจตุจักร (ทุกวันเสาร์และอาทิตย์) เริ่มวันเสาร์ที่ 4 ม.ค.46



สถิติราคาขายส่ง-ขายปลีกสุกรตลาด กทม. พ.ศ. 2541-2546

ราคาขายส่งลูกสุกร (12 กก/ตัว)

|      | มค.   | กพ.   | มีค.  | เมย.  | พค.   | มิย.  | กค.   | สค.   | กย.   | ตค.   | พย.   | ธค.   | เฉลี่ย |
|------|-------|-------|-------|-------|-------|-------|-------|-------|-------|-------|-------|-------|--------|
| 2541 | 250   | 508   | 934   | 900   | 900   | 720   | 618   | 865   | 900   | 945   | 1,205 | 1,340 | 840    |
| 2542 | 1,375 | 1,400 | 1,425 | 1,500 | 1,500 | 1,464 | 1,243 | 924   | 650   | 620   | 864   | 900   | 1,155  |
| 2543 | 900   | 895   | 730   | 665   | 645   | 550   | 624   | 650   | 674   | 714   | 750   | 750   | 712    |
| 2544 | 750   | 734   | 711   | 826   | 900   | 900   | 900   | 900   | 900   | 900   | 945   | 1,000 | 864    |
| 2545 | 1,077 | 1,100 | 1,100 | 1,100 | 1,100 | 1,025 | 1,000 | 1,000 | 1,000 | 1,000 | 1,000 | 908   | 1,034  |
| 2546 | 700   | 626   |       |       |       |       |       |       |       |       |       |       |        |

บาท/ตัว

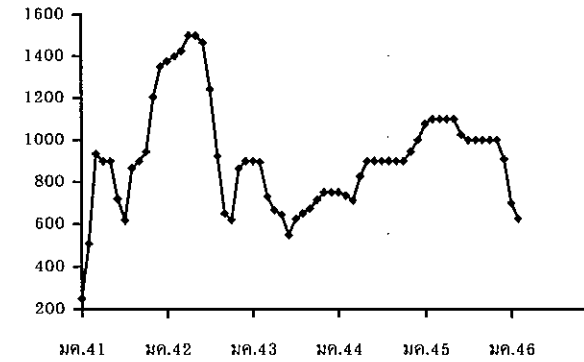

ราคาขายส่งสุกรมี่ชีวิต (ฟาร์ม)

|      | มค.   | กพ.   | มีค.  | เมย.  | พค.   | มิย.  | กค.   | สค.   | กย.   | ตค.   | พย.   | ธค.   | เฉลี่ย |
|------|-------|-------|-------|-------|-------|-------|-------|-------|-------|-------|-------|-------|--------|
| 2541 | 29.00 | 33.95 | 39.82 | 38.72 | 40.59 | 40.47 | 38.90 | 42.05 | 41.77 | 40.52 | 41.55 | 42.50 | 39.15  |
| 2542 | 43.75 | 45.20 | 46.05 | 47.89 | 49.50 | 48.05 | 45.55 | 41.40 | 36.64 | 29.35 | 37.00 | 36.05 | 42.20  |
| 2543 | 34.55 | 34.55 | 31.33 | 34.26 | 34.88 | 34.14 | 35.24 | 34.86 | 33.50 | 34.07 | 33.91 | 31.06 | 33.86  |
| 2544 | 30.55 | 30.92 | 32.50 | 37.55 | 41.83 | 42.50 | 39.78 | 39.32 | 38.90 | 36.52 | 37.05 | 38.00 | 37.12  |
| 2545 | 37.43 | 36.61 | 38.38 | 40.39 | 40.50 | 39.10 | 40.07 | 40.69 | 40.58 | 38.89 | 36.29 | 32.03 | 38.41  |
| 2546 | 28.50 | 27.13 |       |       |       |       |       |       |       |       |       |       |        |

บาท/กก.

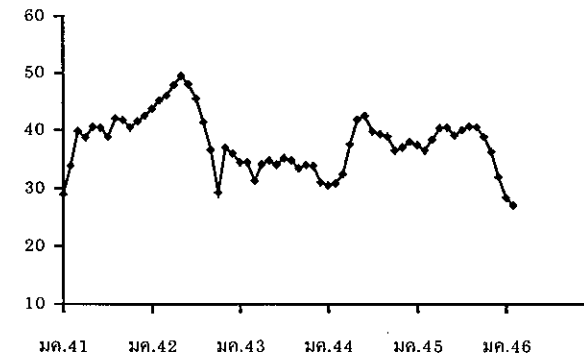

ราคาเฉลี่ย ย้อนหลัง 3 ปี (2542-2545) ช่วงผลผลิตออกมากเดือน ตุลาคม - กุมภาพันธ์ = กก.ละ 34.50 บาท

ราคาขายปลีกสุกรชำแหละเนื้อแดง

|      | มค.   | กพ.   | มีค.  | เมย.  | พค.   | มิย.  | กค.   | สค.   | กย.   | ตค.   | พย.   | ธค.   | เฉลี่ย |
|------|-------|-------|-------|-------|-------|-------|-------|-------|-------|-------|-------|-------|--------|
| 2541 | 72.30 | 75.26 | 80.00 | 79.33 | 79.00 | 79.00 | 79.00 | 79.00 | 79.86 | 79.71 | 79.00 | 79.00 | 78.37  |
| 2542 | 79.50 | 81.40 | 82.00 | 85.83 | 86.50 | 86.50 | 85.78 | 83.81 | 80.50 | 76.75 | 77.70 | 76.90 | 81.93  |
| 2543 | 76.00 | 75.50 | 72.67 | 72.50 | 72.30 | 71.50 | 71.50 | 71.50 | 71.50 | 71.50 | 70.89 | 70.00 | 72.28  |
| 2544 | 70.60 | 70.00 | 70.00 | 72.55 | 75.86 | 76.50 | 76.50 | 76.50 | 75.15 | 72.86 | 71.73 | 72.50 | 73.40  |
| 2545 | 72.50 | 72.50 | 72.50 | 73.24 | 74.50 | 74.50 | 74.50 | 74.69 | 74.21 | 72.55 | 72.07 | 68.81 | 73.05  |
| 2546 | 67.50 | 67.03 |       |       |       |       |       |       |       |       |       |       |        |

บาท/กก.

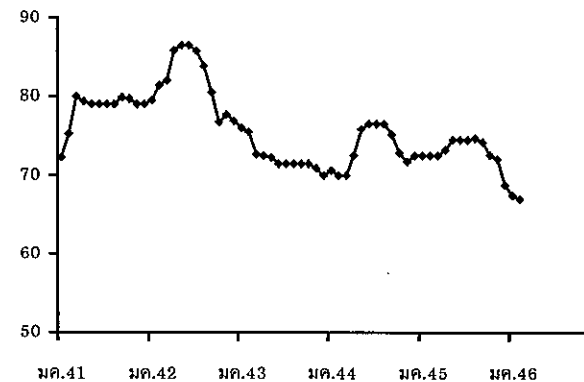

## ไข่ไก่

## 1. การผลิตและการส่งออก

|                       | 2542  | 2543   | 2544  | 2545)  | 2546<br>(ประมาณการ) |
|-----------------------|-------|--------|-------|--------|---------------------|
| ผลผลิต (ล้านฟอง)      | 8,300 | 8,541  | 8,094 | 8,333  | 8,558               |
| บริโภคภายใน (ล้านฟอง) | 8,272 | 8,461  | 8,054 | 8,283  | 8,385               |
| ส่งออก (ล้านฟอง)      | 28.00 | 89.00  | 40.00 | 31.64  | 50.00<br>(เป้าหมาย) |
| มูลค่า (ล้านบาท)      | 32.94 | 123.86 | 64.60 | 54.63  | 50                  |
| ต้นทุน (บาท/ฟอง)      | 1.46  | 1.43   | 1.48  | 1.51   | NA                  |
|                       |       |        |       | (มีย.) |                     |

## 2. ราคา ณ แหล่งผลิต (บาท/ฟอง) :

|             |      |      |      |      |             |
|-------------|------|------|------|------|-------------|
| ไข่ไก่สดคละ | 1.54 | 1.17 | 1.50 | 1.41 | 1.16<br>กพ. |
|-------------|------|------|------|------|-------------|

## 3. สภาพปัญหา/สาเหตุ

ในปี 2545 มีปริมาณนำเข้าพ่อแม่พันธุ์ไข่ไก่เพิ่มขึ้นมาก การส่งออกพ่อแม่พันธุ์ไปต่างประเทศทำได้ต่ำกว่าเป้าหมายที่ตั้งไว้ เป็นผลให้มีพ่อแม่พันธุ์ค้างในประเทศจำนวนมาก ปริมาณไข่ไก่ที่เกษตรกรเลี้ยงมีมากขึ้น ในขณะที่การบริโภคไข่ไก่ต่อคนต่อปีของคนไทยอยู่ในอัตราต่ำ ส่งผลให้ผลผลิตไข่ไก่ล้นตลาด ระดับราคาไข่ไก่ตกต่ำตั้งแต่ช่วงปลายปี 2545

## 4. แนวทางแก้ไขปัญหา

4.1 จัดระบบการนำเข้าพ่อแม่พันธุ์ไข่ไก่เพื่อจำกัดปริมาณผลผลิต

4.2 ผลักดันผลผลิตส่วนเกินออกต่างประเทศ โดยผู้ผลิตรายใหญ่และสหกรณ์ร่วมกันส่งออก และรณรงค์ให้มีการบริโภคไข่เพิ่ม

4.3 จัดให้มีการจำหน่ายไข่ไก่ต่ำกว่าราคาห้องตลาด เพื่อเพิ่มช่องทางการจำหน่าย และลดค่าครองชีพผู้บริโภค

4.4 ผลักดันให้มีอุตสาหกรรมที่ใช้ไข่ไก่เป็นวัตถุดิบในการผลิต

## 5. ผลการดำเนินการแก้ไขราคาไข่ไก่ตกต่ำและแนวโน้ม

5.1 มีการประชุมคณะอนุกรรมการฯ ในวันพฤหัสบดีที่ 20 กุมภาพันธ์ 2546 โดยที่ประชุมได้พิจารณาทางแนวทางการตลาดไข่ไก่และผลิตภัณฑ์ สรุปดังนี้

5.1.1 เพิ่มอัตราการบริโภคภายในประเทศและผลักดันการส่งออก

5.1.2 ยุติการจำหน่ายไข่ไก่ในราคาต่ำกว่าห้องตลาดไว้ก่อน เนื่องจากราคาไข่ไก่ปรับตัวสูงขึ้นพอสมควรแล้ว

5.1.3 ให้แต่งตั้งอนุกรรมการฯ ผู้แทนจากกรมส่งเสริมสหกรณ์ กรมการค้าภายใน และกรมปศุสัตว์เข้าร่วมสังเกตการณ์ ร่วมพิจารณาราคาไข่ไก่ในคณะกรรมการติดตามและเผยแพร่ราคาไข่ไก่ที่ตั้งโดยสมาคมผู้เลี้ยง ผู้ค้าและผู้ส่งออกไข่ไก่



5.1.4 ให้สร้างเสถียรภาพราคาไข่ไก่ระยะยาวโดย

- การรณรงค์เพื่อเพิ่มอัตราการบริโภค
- การจัดตั้งกองทุน

5.2 ในช่วงเดือน มค.46-กพ.46 มีปริมาณสั่งซื้อไข่ไก่ไทยจากประเทศโอมาน ดูไบ จำนวน 40 ตู๋(12.8 ล้านฟอง) ทั้งนี้คาดว่าจะสามารถส่งออกตามคำสั่งซื้อได้ในเดือนมีค. หลังจากมีเครื่อง Ink-jet พิมพ์วันเดือนปีที่ผลิตไข่ไก่แล้ว นอกจากนี้ได้มีการส่งออกไปอินโดนีเซียเดือนละ 4 ตู๋

5.3 ภาคเอกชนผู้เลี้ยงไก่รายใหญ่ รับที่จะเร่งปลดไก่ยืนกรง เพื่อจากการปลดปกติอีกจำนวน 1.2 ล้านตัว ภายในระยะเวลา 5 สัปดาห์

แนวโน้มคาดว่า ราคาไข่ไก่จะโน้มสูงขึ้นช่วงระยะหนึ่ง และจะโน้มต่ำลงอีกครั้งเมื่อไข่ไก่สาวอายุ 20 สัปดาห์รุ่นใหม่ออกผลผลิต

-----  
สำนักส่งเสริมการค้าสินค้าเกษตร  
มีนาคม 2546  
D:PROFILE ไข่ไก่ F:ไข่ไก่ 45 (m)

## สถิติราคาขายส่ง-ขายปลีกไข่ไก่สด คณะ ตลาด กทม.

ปี 2541 - 2546

D:ไข่ไก่ 45 E:ราคาไข่ไก่รวม

หน่วย : บาท/ฟอง

| ปี                                        | มค.   | กพ.   | มีค.  | เมย.  | พค.   | มิย.  | กค.   | ศค.   | กย.   | ตค.   | พย.   | ธค.   | เฉลี่ย |
|-------------------------------------------|-------|-------|-------|-------|-------|-------|-------|-------|-------|-------|-------|-------|--------|
| <b>ราคาขายส่งลูกไก่ไข่ทั่วไป(บาท/ตัว)</b> |       |       |       |       |       |       |       |       |       |       |       |       |        |
| 2541                                      | 13.50 | 13.50 | 13.50 | 13.50 | 13.50 | 14.45 | 16.50 | 16.50 | 16.50 | 16.50 | 16.50 | 16.50 | 15.08  |
| 2542                                      | 17.75 | 19.00 | 19.00 | 19.00 | 19.00 | 19.00 | 19.00 | 19.00 | 18.36 | 16.75 | 14.50 | 14.50 | 17.91  |
| 2543                                      | 16.10 | 16.21 | 15.28 | 11.15 | 8.72  | 8.50  | 8.50  | 8.50  | 9.74  | 10.50 | 10.50 | 10.50 | 11.18  |
| 2544                                      | 8.59  | 10.40 | 13.41 | 14.35 | 14.50 | 15.45 | 15.50 | 16.50 | 17.30 | 18.40 | 17.77 | 17.50 | 14.97  |
| 2545                                      | 17.50 | 17.50 | 17.50 | 17.50 | 17.50 | 17.90 | 19.36 | 18.50 | 18.50 | 16.50 | 12.59 | 10.83 | 16.81  |
| 2546                                      | 8.41  | 10.03 |       |       |       |       |       |       |       |       |       |       |        |
| <b>ราคาขายส่งไข่ไก่สด คณะ แหล่งผลิต</b>   |       |       |       |       |       |       |       |       |       |       |       |       |        |
| 2541                                      | 1.34  | 1.64  | 1.62  | 1.45  | 1.79  | 1.96  | 1.78  | 1.80  | 1.77  | 1.69  | 1.65  | 1.70  | 1.68   |
| 2542                                      | 1.74  | 1.60  | 1.56  | 1.57  | 1.67  | 1.70  | 1.67  | 1.55  | 1.43  | 1.35  | 1.26  | 1.37  | 1.54   |
| 2543                                      | 1.22  | 1.10  | 1.18  | 1.11  | 1.18  | 1.20  | 1.20  | 1.31  | 1.35  | 1.16  | 1.05  | 1.02  | 1.17   |
| 2544                                      | 1.01  | 1.33  | 1.44  | 1.37  | 1.47  | 1.55  | 1.62  | 1.71  | 1.74  | 1.64  | 1.53  | 1.60  | 1.50   |
| 2545                                      | 1.54  | 1.48  | 1.46  | 1.50  | 1.58  | 1.53  | 1.40  | 1.45  | 1.38  | 1.23  | 1.22  | 1.17  | 1.41   |
| 2546                                      | 1.02  | 1.16  |       |       |       |       |       |       |       |       |       |       |        |
| <b>ราคาขายส่งไข่ไก่สด คณะ ตลาด กทม.</b>   |       |       |       |       |       |       |       |       |       |       |       |       |        |
| 2541                                      | 1.61  | 1.89  | 1.88  | 1.76  | 2.04  | 2.22  | 2.07  | 2.09  | 2.06  | 1.98  | 1.98  | 1.99  | 1.96   |
| 2542                                      | 2.01  | 1.86  | 1.81  | 1.83  | 1.95  | 1.98  | 1.94  | 1.80  | 1.69  | 1.60  | 1.55  | 1.68  | 1.81   |
| 2543                                      | 1.53  | 1.40  | 1.46  | 1.34  | 1.42  | 1.44  | 1.44  | 1.55  | 1.59  | 1.40  | 1.28  | 1.25  | 1.43   |
| 2544                                      | 1.24  | 1.49  | 1.64  | 1.55  | 1.61  | 1.77  | 1.84  | 1.92  | 1.95  | 1.86  | 1.73  | 1.72  | 1.69   |
| 2545                                      | 1.75  | 1.67  | 1.66  | 1.70  | 1.81  | 1.77  | 1.64  | 1.64  | 1.59  | 1.45  | 1.43  | 1.41  | 1.63   |
| 2546                                      | 1.27  | 1.41  |       |       |       |       |       |       |       |       |       |       |        |
| <b>ราคาขายปลีกไข่ไก่สด คณะ ตลาด กทม.</b>  |       |       |       |       |       |       |       |       |       |       |       |       |        |
| 2541                                      | 1.88  | 2.06  | 2.06  | 1.97  | 2.25  | 2.46  | 2.41  | 2.40  | 2.40  | 2.32  | 2.22  | 2.23  | 2.22   |
| 2542                                      | 2.30  | 2.23  | 2.16  | 2.14  | 2.23  | 2.23  | 2.21  | 2.16  | 2.12  | 2.00  | 1.93  | 1.93  | 2.14   |
| 2543                                      | 1.88  | 1.73  | 1.73  | 1.73  | 1.73  | 1.73  | 1.73  | 1.80  | 1.83  | 1.78  | 1.73  | 1.73  | 1.76   |
| 2544                                      | 1.73  | 1.84  | 2.01  | 1.99  | 2.35  | 2.13  | 2.17  | 2.19  | 2.28  | 2.23  | 2.15  | 2.18  | 2.10   |
| 2545                                      | 2.16  | 2.08  | 2.08  | 2.08  | 2.16  | 2.16  | 2.08  | 2.08  | 2.04  | 1.94  | 1.92  | 1.87  | 2.05   |
| 2546                                      | 1.74  | 1.87  |       |       |       |       |       |       |       |       |       |       |        |

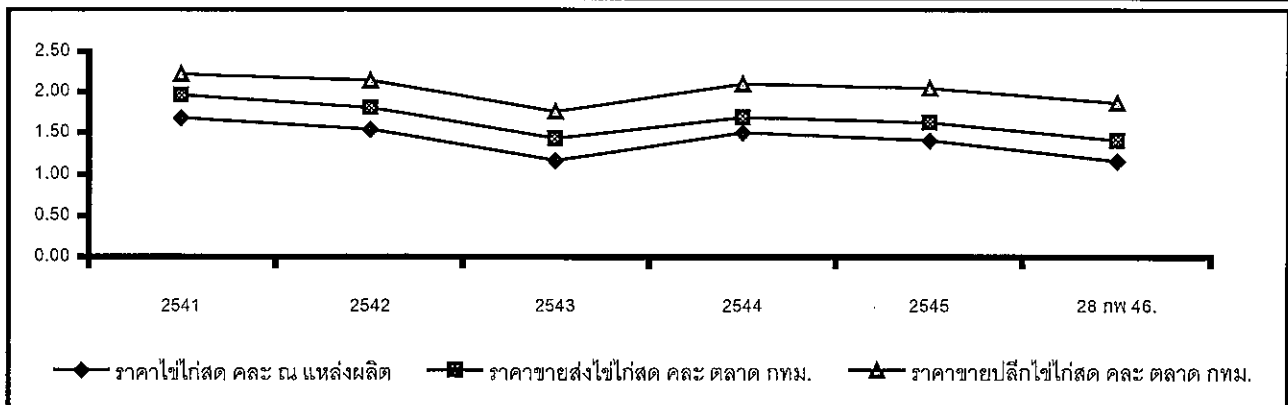

## เกลือทะเล

| 1. ผลผลิตและความต้องการใช้      | ปี 2542   | ปี 2543   | ปี 2544    | ปี 2545   | ปี 2546 |
|---------------------------------|-----------|-----------|------------|-----------|---------|
| ผลผลิตโลก (ตัน)                 | NA        | NA        | NA         | NA        | NA      |
| ผลผลิตไทย (ตัน)                 | 622,000   | 661,320   | 421,620    | 607,108   | 610,000 |
| การนำเข้า ปริมาณ (ตัน)          | 66,803.30 | 66,868.80 | 159,575.10 | 82,572.00 | NA      |
| มูลค่า (ล้านบาท)                | 70.32     | 62.53     | 153.50     | 65.68     | NA      |
| การส่งออก ปริมาณ (ตัน)          | 4,183.49  | 4,139.78  | 1,005.77   | 669.77    | NA      |
| มูลค่า (ล้านบาท)                | 7.97      | 8.44      | 9.48       | 3.38      | NA      |
| 2. ราคา (บาท/ตัน)               | 1,625.35  | 1,609.15  | 1,727.66   | 1,297.55  | 989.36  |
| 3. ต้นทุน จ.สมุทรสาคร (บาท/ตัน) | 553.33    | 553.33    | 553.33     | 553.33    | NA      |

## 4. สภาพปัญหา/สาเหตุ

1. ราคาเกลือจะอ่อนตัวลงในช่วงเดือนมกราคม-พฤษภาคมของทุกปี เนื่องจากเป็นช่วงฤดูร้อนผลผลิตออกมาก

2. ปี 2546 คาดว่าราคาเกลือจะอยู่ในเกณฑ์ดี เนื่องจากผลผลิตคงเหลือตกค้างไม่มาก ผลผลิตจะมีประมาณ 610,000 ตัน ใกล้เคียงกับความต้องการใช้

## 5. มาตรการแก้ไขในอดีต

ปี 2541 เกิดปัญหาราคาเกลือตกต่ำ คชก. ได้มีมติ (3 ก.พ.42) อนุมัติเงินหมุนเวียนปลอดดอกเบี้ยจำนวน 60 ล้านบาท ให้สหกรณ์การเกษตรนาเกลือนำไปรับซื้อ/จำหน่ายเกลือจากเกษตรกรตันละ 887 บาท

ผลการดำเนินงานรับซื้อเกลือได้ 975 ตัน มูลค่า 0.680 ล้านบาท รับจำหน่ายเกลือได้ 36,810 ตัน มูลค่า 22.85 ล้านบาท และราคาเกลือได้ขยับตัวสูงขึ้น จากราคาเฉลี่ยตันละ 661.11 บาท ในเดือน ก.พ.42 เป็นต้นละ 2,033.89 บาท ในเดือน ธ.ค.42

## 6. สถานการณ์ปัจจุบัน

เนื่องจากสภาพอากาศเอื้ออำนวย ทำให้การผลิตเกลือได้ผลดี ปริมาณเกลือจึงเข้าตลาดมากอย่างต่อเนื่อง และต้องแข่งขันกับเกลือสินเธาว์ ซึ่งกำลังออกสู่ตลาดในภาคตะวันออกเฉียงเหนือและมีราคาถูกกว่า เป็นผลให้ราคาเกลือที่เกษตรกรขายได้ปรับตัวลดลงจากตันละ 1,104.67 บาท ในเดือน ม.ค.46 เหลือตันละ 989.36 บาท อย่างไรก็ตาม ราคาเกลือในปัจจุบันยังสูงกว่าต้นทุนการผลิตซึ่ง กก.ละ 553.33 บาท

แนวโน้ม คาดว่าปริมาณผลผลิตจะเข้าตลาดเพิ่มขึ้น ราคาจะมีแนวโน้มลดลง



## ราคาเกลือที่เกษตรกรขายได้ ณ แหล่งผลิต

หน่วย : บาท/ตัน

| ปี   | มค.      | กพ.      | มีค.     | เมย.     | พค.      | มิย.     | กค.      | สค.      | กย.      | ตค.      | พย.      | ธค.      | เฉลี่ย   |
|------|----------|----------|----------|----------|----------|----------|----------|----------|----------|----------|----------|----------|----------|
| 2537 | 366.67   | 500.00   | 566.67   | 633.33   | 1,166.67 | 1,533.33 | 1,616.67 | 1,900.00 | 1,833.33 | 2,100.00 | 2,100.00 | 1,472.00 | 1,315.72 |
| 2538 | 833.33   | 600.00   | 633.33   | 677.78   | 666.67   | 822.22   | 1,000.00 | 1,088.88 | 1,233.33 | 1,211.11 | 1,016.67 | 600.00   | 865.28   |
| 2539 | 544.44   | 633.33   | 1,077.44 | 1,005.55 | 1,625.55 | 1,809.77 | 1,788.88 | 1,777.77 | 1,750.00 | 1,733.33 | 1,841.66 | 1,916.66 | 1,458.70 |
| 2540 | 2,000.00 | 1,733.33 | 1,111.11 | 1,211.11 | 1,155.55 | 1,066.66 | 711.11   | 800.00   | 866.66   | 733.33   | 633.33   | 600.00   | 1,051.85 |
| 2541 | 511.11   | 466.67   | 488.89   | 450.00   | 388.89   | 416.67   | 433.33   | 466.67   | 494.45   | 477.78   | 500.00   | 522.22   | 468.06   |
| 2542 | 511.11   | 661.11   | 777.78   | 1,511.11 | 1,866.67 | 2,158.33 | 2,111.11 | 1,755.55 | 1,744.45 | 2,123.61 | 2,244.44 | 2,038.89 | 1,625.35 |
| 2543 | 1,388.89 | 944.44   | 1,238.89 | 1,246.89 | 1,677.78 | 2,040.74 | 2,044.44 | 1,761.11 | 1,633.33 | 1,811.11 | 1,777.78 | 1,744.45 | 1,609.15 |
| 2544 | 1,315.55 | 1,372.22 | 1,508.22 | 1,608.15 | 1,755.55 | 1,816.67 | 1,855.55 | 1,833.33 | 1,916.67 | 1,916.67 | 1,916.67 | 1,916.67 | 1,727.66 |
| 2545 | 1,556.67 | 1,333.33 | 1,324.44 | 1,266.30 | 1,146.85 | 1,250.00 | 1,266.67 | 1,305.25 | 1,333.33 | 1,333.33 | 1,289.44 | 1,265.00 | 1,297.55 |
| 2546 | 1,104.67 | 989.36   |          |          |          |          |          |          |          |          |          |          |          |

ที่มา : กรมส่งเสริมสหกรณ์ และสำนักงานการค้าภายในจังหวัด

ราคาเฉลี่ยรายเดือน 3 ปี ช่วงที่ผลผลิตออกมาก (ม.ค.พ.ค.) ปี 2543-45 ต้นละ 1,378.95 บาท

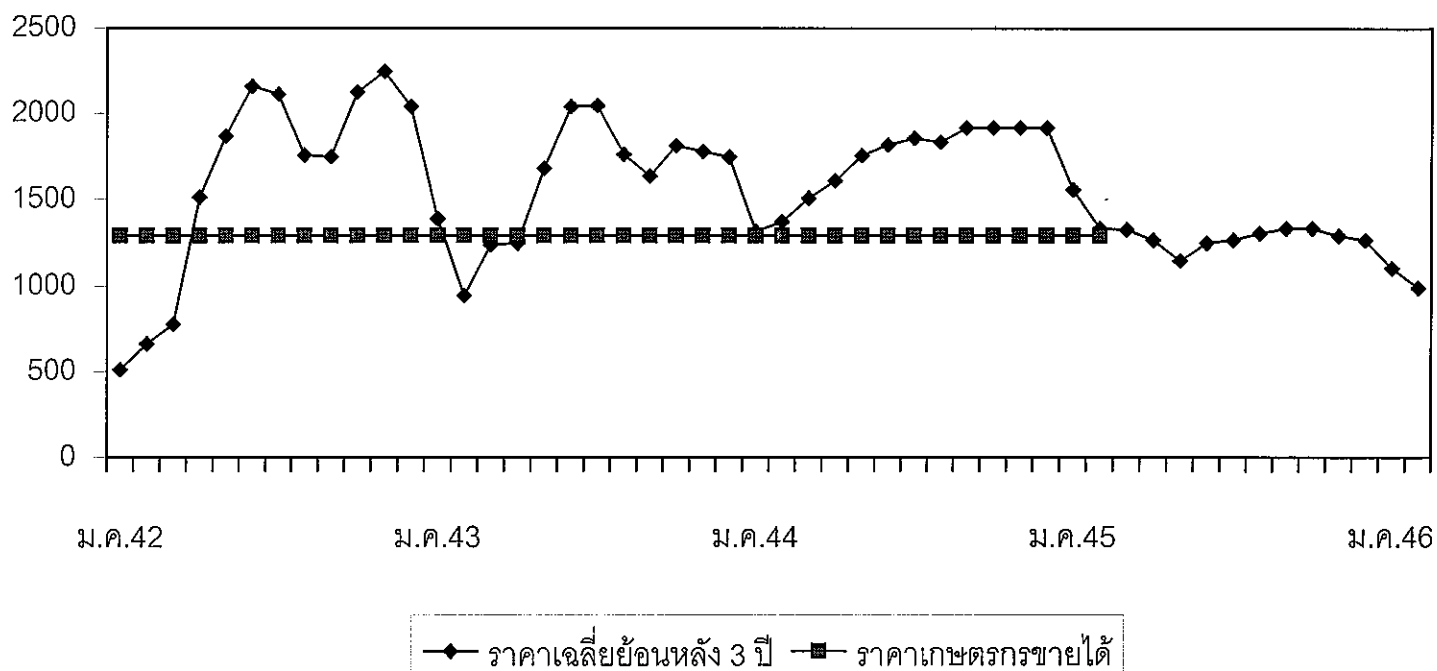

## ถั่วเหลือง

| 1. ผลผลิตและความต้องการใช้ (ล้านตัน)     | ปี 2544 | ปี 2545 | ปี 2546              |         |
|------------------------------------------|---------|---------|----------------------|---------|
| 1.1 ผลผลิตโลก                            | 175.10  | 184.30  | 190.89               |         |
| 1.2 ผลผลิตไทย                            | 0.279   | 0.262   | 0.268                |         |
| - ถั่วฤดูแล้ง                            | 0.168   | 0.150   | 0.156                |         |
| - ถั่วฤดูฝน                              | 0.111   | 0.112   | 0.112                |         |
| 1.3 ความต้องการใช้ (สศก.)                | 1.643   | 1.790   | 1.868                |         |
| 1.4 นำเข้า                               | 1.363   | 1.529   | 1.600                |         |
|                                          |         |         | (มก.46 = 73,497 ตัน) |         |
| 1.5 ส่งออก                               | 0.0003  | 0.0008  | 0.0007               |         |
| 2. ต้นทุนการผลิต (บาท/กก.)               | 8.21    | 8.28    | Na                   |         |
| 3. ราคา (บาท/กก.)                        | ปี 2544 | ปี 2545 | ม.ค. 46              | ก.พ. 46 |
| 3.1 เกษตรกรขายได้                        |         |         |                      |         |
| - ชนิดคละ                                | 9.72    | 10.17   | 10.36                | 10.16   |
| 3.2 ขายส่ง กทม.                          |         |         |                      |         |
| - ชนิดดี                                 | 14.46   | 15.00   | 15.16                | 15.50   |
| - ชนิดรอง                                | 11.25   | 12.00   | 12.00                | 12.00   |
| 3.3 ซื้อขายล่วงหน้าตลาดชิคาโก (US. No.2) |         |         |                      |         |
| - บาท/กก.                                | 7.49    | 9.12    | 8.95                 | 9.01    |
| - เหรียญสหรัฐ/ตัน                        | 168.70  | 210.16  | 208.66               | 209.61  |

## 4. สภาพปัญหา/สาเหตุ

ผลผลิตเมล็ดถั่วเหลืองในประเทศไทยมีไม่เพียงพอกับความต้องการใช้ต้องนำเข้าจากต่างประเทศร้อยละ 90 ทั้งนี้เพื่อใช้ในอุตสาหกรรมการสกัดน้ำมันพืช อุตสาหกรรมการผลิตอาหารสัตว์ และอุตสาหกรรมแปรรูปผลิตภัณฑ์อาหาร

## 5 มาตรการแก้ไขปัญหา

## นโยบายและมาตรการนำเข้าเมล็ดถั่วเหลือง

การกำหนดนโยบายและมาตรการนำเข้าเมล็ดถั่วเหลืองเป็นอำนาจหน้าที่ของคณะกรรมการนโยบายถั่วเหลืองและพืชน้ำมันอื่น ซึ่งได้รับการแต่งตั้งจากคณะรัฐมนตรี โดยมี รองนายกรัฐมนตรีที่กำกับการบริหารราชการกระทรวงเกษตรและสหกรณ์ เป็นประธาน ผู้แทนจากหน่วยราชการและเอกชนที่เกี่ยวข้อง เป็นกรรมการ เลขาธิการสำนักงานเศรษฐกิจการเกษตร เป็นกรรมการและเลขานุการ

## 5.1 การนำเข้าจากประเทศสมาชิกองค์การการค้าโลก (WTO)

## 5.1.1 ตามข้อผูกพัน WTO ปี 2546

- ในโควตา ปริมาณนำเข้าต่ำสุดจำนวน 10,864 ตัน อากรนำเข้าสูงสุด ร้อยละ 20
- นอกโควตา อากรนำเข้าสูงสุด ร้อยละ 80.9

### 5.1.2 ประเทศไทยเปิดตลาดนำเข้าเมล็ดถั่วเหลือง ปี 2546 (มติกรม. 24 ธค.45)

ไม่จำกัดปริมาณและช่วงเวลานำเข้า อกรนำเข้าในโควตาร้อยละ 0 นอกโควตาร้อยละ 81.80

เงื่อนไข 1) ให้ผู้มีสิทธินำเข้าในโควตาเป็นผู้มีสิทธินำเข้ารายเดิมเช่นเดียวกับ ปี 2545 (ส.ผู้ผลิตน้ำมัน ถั่วเหลืองและรำข้าว ส.ผู้ผลิตอาหารสัตว์ไทย ส.ปศุสัตว์ไทย ส.ผู้เลี้ยงไก่เนื้อเพื่อการส่งออก ส.ส่งเสริมผู้ใช้วัตถุดิบอาหารสัตว์ ส.ผู้ผลิตไก่เพื่อส่งออกไทย บจ. กรีนสปอต ฯ บจ. แลคตาซอย บมจ. ไทยเทพรสผลิตภัณฑ์อาหาร บจ. แครี่พลัส หจก.โคราชจีแซ และ บจ. เสริมสุข ฯ) หากมีผู้ยื่นขอสิทธินำเข้ารายใหม่ให้อยู่ในดุลยพินิจของฝ่ายเลขานุการคณะกรรมการนโยบายถั่วเหลืองและพืชน้ำมันอื่น (สำนักงานเศรษฐกิจการเกษตร) 2) ผู้มีสิทธินำเข้าต้องรับซื้อเมล็ดถั่วเหลืองที่ผลิตในประเทศจากเกษตรกรทั้งหมด ดังนี้

- เกรดสกัดน้ำมัน ราคาไม่ต่ำกว่า กก.ละ 10 บาท ณ ไร่นา หรือ กก.ละ 11 บาท ณ หน้าโรงงาน ตลาด กทม.
- เกรดผลิตอาหารสัตว์ ราคาไม่ต่ำกว่า กก.ละ 10.50 บาท ณ ไร่นา หรือ กก.ละ 11.50 บาท ณ หน้าโรงงาน ตลาด กทม.
- เกรดแปรรูปผลิตภัณฑ์อาหาร ราคาไม่ต่ำกว่า กก.ละ 12.50 บาท ณ ไร่นา หรือ กก.ละ 13.50 บาท ณ หน้าโรงงาน ตลาด กทม.

คณะกรรมการนโยบายถั่วเหลืองและพืชน้ำมันอื่น ได้แต่งตั้งคณะกรรมการกำกับดูแล ติดตามการรับซื้อเมล็ดถั่วเหลืองภายในประเทศ และการใช้เมล็ดถั่วเหลืองนำเข้า เพื่อกำกับดูแลและติดตามการรับซื้อเมล็ดถั่วเหลืองที่ผลิตในประเทศ และการใช้เมล็ดถั่วเหลืองนำเข้าของผู้มีสิทธินำเข้าเมล็ดถั่วเหลืองในโควตาให้เป็นไปตามนโยบายเงื่อนไขและมาตรการนำเข้าเมล็ดถั่วเหลือง โดยมี เลขานุการสำนักงานเศรษฐกิจการเกษตร เป็นประธาน คณะอนุกรรมการ ฯ ได้แต่งตั้ง คณะทำงานติดตามการรับซื้อเมล็ดถั่วเหลืองระดับจังหวัด จำนวน 28 จังหวัด เพื่อดูแล ติดตามการรับซื้อ และการจำหน่ายเมล็ดถั่วเหลืองภายในจังหวัด โดยมี เกษตรจังหวัด เป็นประธาน

### 5.2 การนำเข้าจากประเทศไม่ใช่มหาชิก WTO

ต้องขออนุญาตนำเข้า อกรนำเข้าร้อยละ 6

### 6. สถานการณ์

ราคาถั่วเหลืองที่เกษตรกรขายได้เฉลี่ยเดือน ก.พ.46 ลดลงจากเดือนก่อน ส่วนราคาขายส่ง กทม.ถั่วเหลืองชนิดรองทรงตัวอยู่ที่ กก.ละ 12 บาท และถั่วเหลืองชนิดรีราคาปรับตัวสูงขึ้นเป็น กก.ละ 15.50 บาท

ราคาซื้อขายล่วงหน้าตลาดชิคาโก เฉลี่ย ก.พ.46 สูงขึ้นจากเดือนที่ผ่านมา เนื่องจากการส่งออกถั่วเหลืองของสหรัฐอเมริกายังคงแจ่มใส โดยมีผู้นำเข้ารายใหญ่ ได้แก่ จีน ญี่ปุ่น ไทย สเปน และได้หวัน อย่างไรก็ตามสภาพอากาศที่ต่อเนื่องต่อผลผลิตถั่วเหลืองในอเมริกาใต้ซึ่งจะออกสู่ตลาดในช่วงเดือนมีนาคมนี้ และสภาพพื้นดินที่ชุ่มชื้นเหมาะแก่การเพาะปลูกถั่วเหลืองของสหรัฐอเมริกา ทำให้คาดว่าผลผลิตถั่วเหลืองฤดูใหม่จะมีเพิ่มขึ้น ส่งผลให้ราคาถั่วเหลืองไม่สามารถสูงขึ้นได้มากนัก

สำนักส่งเสริมการค้าสินค้าเกษตร  
กรมการค้าภายใน

มี.ค. 46

D: 3 ธ.ค. 45 P: ถั่วเหลือง-กท.

|                                                                                       | มค.    | กพ.    | มีค.   | เมย.   | พค.    | มิย.   | กค.    | สค.    | กย.    | ตค.    | พย.    | ธค.    | เฉลี่ย |
|---------------------------------------------------------------------------------------|--------|--------|--------|--------|--------|--------|--------|--------|--------|--------|--------|--------|--------|
| 1. ราคาเมล็ดถั่วเหลืองชนิดคละที่เกษตรกรขายได้                                         |        |        |        |        |        |        |        |        |        |        |        |        |        |
| ปี 2539                                                                               | 8.29   | 8.40   | 9.25   | 9.71   | 9.87   | 8.75   | 7.00   | 8.80   | 8.83   | 9.15   | 8.41   | 8.64   | 8.96   |
| ปี 2540                                                                               | 8.78   | -      | 8.56   | 8.40   | 8.61   | 7.85   | -      | 7.63   | 8.89   | 9.85   | 10.16  | 10.53  | 9.22   |
| ปี 2541                                                                               | 12.27  | 11.90  | 11.66  | 10.52  | 11.07  | 11.25  | -      | 9.26   | 10.00  | 9.76   | 9.94   | 10.35  | 10.43  |
| ปี 2542                                                                               | 10.16  | 9.83   | 9.72   | 9.37   | 8.64   | -      | -      | 8.97   | 7.79   | 8.08   | 8.27   | 8.49   | 8.70   |
| ปี 2543                                                                               | 8.72   | 8.11   | 9.86   | 9.56   | 9.03   | 9.15   | 9.65   | 9.14   | 8.13   | 9.16   | 9.85   | 9.87   | 9.25   |
| ปี 2544                                                                               | 9.14   | 9.46   | 9.92   | 9.31   | 9.68   | 9.92   | 10.00  | 9.06   | 9.92   | 9.94   | 10.10  | 9.72   | 9.72   |
| ปี 2545                                                                               | 9.48   | 9.67   | 10.03  | 9.87   | 10.09  | 11.36  | -      | 10.59  | 10.06  | 10.01  | 10.17  | 10.41  | 10.16  |
| ปี 2546                                                                               | 10.36  | 10.16  |        |        |        |        |        |        |        |        |        |        | 10.26  |
| 2. ราคาเมล็ดถั่วเหลืองชนิดดี ตลาดกรุงเทพฯ                                             |        |        |        |        |        |        |        |        |        |        |        |        |        |
| ปี 2539                                                                               | 11.00  | 11.00  | 11.00  | 12.79  | 13.75  | 12.33  | 12.25  | 12.25  | 12.25  | 12.25  | 12.25  | 12.25  | 12.11  |
| ปี 2540                                                                               | 12.25  | 12.25  | 12.25  | 12.25  | 11.55  | 11.25  | 11.41  | 11.48  | 12.32  | 12.50  | 12.50  | 12.91  | 12.08  |
| ปี 2541                                                                               | 15.59  | 19.45  | 13.65  | 13.82  | 13.75  | 14.05  | 15.38  | 15.38  | 15.02  | 14.84  | 14.17  | 13.71  | 14.90  |
| ปี 2542                                                                               | 14.25  | 14.39  | 14.50  | 14.50  | 14.05  | 13.00  | 13.00  | 13.00  | 13.00  | 13.00  | 13.47  | 15.11  | 13.77  |
| ปี 2543                                                                               | 16.84  | 17.00  | 15.96  | 15.50  | 15.05  | 14.50  | 14.50  | 14.50  | 14.50  | 14.50  | 14.50  | 14.50  | 15.15  |
| ปี 2544                                                                               | 14.50  | 14.50  | 14.02  | 14.50  | 14.50  | 14.50  | 14.50  | 14.50  | 14.50  | 14.50  | 14.50  | 14.50  | 14.46  |
| ปี 2545                                                                               | 14.50  | 14.63  | 15.00  | 15.00  | 15.00  | 15.00  | 15.00  | 15.00  | 15.00  | 15.00  | 15.00  | 15.00  | 14.93  |
| ปี 2546                                                                               | 15.16  | 15.50  |        |        |        |        |        |        |        |        |        |        | 15.33  |
| 3. ราคาเมล็ดถั่วเหลืองชนิดรองที่โรงงานสกัดน้ำมันรับซื้อ ความชื้น 13.0%                |        |        |        |        |        |        |        |        |        |        |        |        |        |
| ปี 2539                                                                               | 9.35   | 9.35   | -      | 10.64  | 10.51  | 10.30  | -      | 9.30   | 10.12  | 10.54  | 10.03  | 9.37   | 9.95   |
| ปี 2540                                                                               | 9.35   | 9.11   | 9.11   | 9.49   | 9.35   | 9.20   | -      | -      | 10.75  | 11.20  | 11.28  | -      | 9.87   |
| ปี 2541                                                                               | -      | -      | 12.99  | 11.33  | 11.27  | 11.30  | -      | -      | 11.00  | 11.00  | 11.00  | 11.00  | 11.36  |
| ปี 2542                                                                               | -      | -      | 10.50  | 10.50  | 10.50  | 10.50  | 10.50  | 10.50  | 10.50  | 11.00  | 11.00  | 11.00  | 10.65  |
| ปี 2543                                                                               | 11.00  | 11.00  | 11.00  | 11.00  | 11.00  | 11.00  | 11.00  | 11.00  | 11.00  | 11.00  | 11.00  | 11.15  | 11.01  |
| ปี 2544                                                                               | 11.25  | 11.25  | 11.25  | 11.25  | 11.25  | 11.25  | 11.25  | 11.25  | 11.25  | 11.25  | 11.25  | 11.25  | 11.25  |
| ปี 2545                                                                               | 11.25  | 11.45  | 12.00  | 12.00  | 12.00  | 12.00  | 12.00  | 12.00  | 12.00  | 12.00  | 12.00  | 12.00  | 11.89  |
| ปี 2546                                                                               | 12.00  | 12.00  |        |        |        |        |        |        |        |        |        |        | 12.00  |
| 4. ราคาเมล็ดถั่วเหลืองซื้อขายล่วงหน้า ตลาดชิคาโก                                      |        |        |        |        |        |        |        |        |        |        |        |        |        |
| ปี 2539                                                                               | 6.84   | 6.78   | 6.72   | 7.35   | 7.48   | 7.23   | 7.37   | 7.50   | 7.56   | 6.63   | 6.51   | 6.54   | 7.04   |
| ปี 2540                                                                               | 6.88   | 7.29   | 7.95   | 8.18   | 8.30   | 7.94   | 8.48   | 8.78   | 9.33   | 9.57   | 10.64  | 11.48  | 8.74   |
| ปี 2541                                                                               | 13.22  | 11.54  | 9.99   | 9.37   | 9.26   | 9.83   | 9.66   | 8.45   | 7.84   | 7.69   | 7.63   | 7.47   | 9.33   |
| ปี 2542                                                                               | 7.18   | 6.68   | 6.59   | 6.71   | 6.37   | 6.37   | 5.89   | 6.54   | 7.23   | 7.06   | 6.65   | 6.54   | 6.65   |
| ปี 2543                                                                               | 6.75   | 7.02   | 7.26   | 7.52   | 7.79   | 7.31   | 6.83   | 6.88   | 7.57   | 7.52   | 7.77   | 8.03   | 7.35   |
| ปี 2544                                                                               | 7.57   | 7.16   | 7.23   | 7.23   | 7.46   | 7.72   | 8.56   | 8.21   | 7.23   | 7.20   | 7.24   | 7.05   | 7.49   |
| ปี 2545                                                                               | 7.06   | 7.03   | 7.34   | 7.46   | 7.59   | 7.83   | 8.62   | 8.80   | 8.94   | 8.75   | 9.12   | 9.04   | 8.13   |
| ปี 2546                                                                               | 8.95   | 9.01   |        |        |        |        |        |        |        |        |        |        | 8.98   |
| 5. ราคาเมล็ดถั่วเหลืองซื้อขายล่วงหน้า ตลาดชิคาโก (US\$ : ton , 1 ton = 36.743 Bushel) |        |        |        |        |        |        |        |        |        |        |        |        |        |
| ปี 2539                                                                               | 270.08 | 268.24 | 265.74 | 290.37 | 295.51 | 284.54 | 288.87 | 296.28 | 297.31 | 259.77 | 255.68 | 257.14 | 277.46 |
| ปี 2540                                                                               | 267.78 | 280.42 | 305.67 | 313.32 | 319.80 | 304.74 | 281.13 | 267.57 | 255.18 | 250.73 | 265.40 | 254.56 | 280.53 |
| ปี 2541                                                                               | 234.42 | 247.39 | 240.10 | 235.18 | 235.75 | 230.87 | 233.07 | 202.35 | 193.18 | 200.75 | 209.82 | 205.42 | 222.36 |
| ปี 2542                                                                               | 195.02 | 179.63 | 175.03 | 177.41 | 171.46 | 171.46 | 158.29 | 172.34 | 181.02 | 178.15 | 171.22 | 170.42 | 175.12 |
| ปี 2543                                                                               | 179.86 | 185.56 | 191.01 | 197.32 | 198.68 | 186.91 | 169.52 | 168.07 | 180.04 | 173.68 | 177.67 | 185.99 | 182.86 |
| ปี 2544                                                                               | 175.02 | 167.45 | 164.38 | 158.54 | 163.63 | 170.21 | 187.22 | 182.27 | 172.38 | 160.62 | 162.58 | 160.12 | 168.70 |
| ปี 2545                                                                               | 160.05 | 160.06 | 168.88 | 171.34 | 176.65 | 185.35 | 208.75 | 208.06 | 208.22 | 200.08 | 210.16 | 208.21 | 188.82 |
| ปี 2546                                                                               | 208.66 | 209.61 |        |        |        |        |        |        |        |        |        |        | 209.14 |

ที่มา : 1.สำนักงาน

## ปริมาณการนำเข้าเมล็ดถั่วเหลือง

หน่วย : ตัน

|         | มค.     | กพ.    | มีค.    | เมย.    | พค.     | มิย.    | กค.     | สค.     | กย.     | ตค.     | พย.     | ธค.     | รวม       |
|---------|---------|--------|---------|---------|---------|---------|---------|---------|---------|---------|---------|---------|-----------|
| ปี 2539 | 18      | 99,546 | 31,383  | 495     | 52,499  | 29,009  | 112,262 | -       | -       | -       | 30,206  | 63,393  | 418,811   |
| ปี 2540 | 124,678 | 95,882 | 1,855   | 65,217  | 62,373  | 132,594 | 81,164  | 15,000  | 8,800   | 48,300  | 97,429  | 136,107 | 869,397   |
| ปี 2541 | 2,200   | 31,613 | 29,991  | 38,402  | -       | 111,224 | 55,208  | 50,505  | 91,103  | 81,750  | 40,479  | 154,781 | 687,255   |
| ปี 2542 | 42,508  | 38,595 | 114,617 | 67,932  | 69,513  | 105,989 | 67,192  | 57,408  | 179,915 | 10,868  | 116,333 | 137,113 | 1,007,983 |
| ปี 2543 | 18      | 63,841 | 122,315 | 111,104 | 61,144  | 114,921 | 123,983 | 150,758 | 83,238  | 66,519  | 115,228 | 307,333 | 1,320,402 |
| ปี 2544 | 20,395  | 16,500 | 26,021  | 102,044 | 129,298 | 154,313 | 123,734 | 141,078 | 92,764  | 177,766 | 99,545  | 279,766 | 1,363,224 |
| ปี 2545 | 79,009  | -      | 217,999 | 57,748  | 66,988  | 186,634 | 138,003 | 154,184 | 36,239  | 134,073 | 211,029 | 246,651 | 1,528,557 |
| ปี 2546 | 73,497  |        |         |         |         |         |         |         |         |         |         |         | 73,497    |

ที่มา : กรมศุลกากร ปี 2546 ข้อมูลหนังสือรับรองจากกรมการค้าต่างประเทศ

## กากถั่วเหลือง

|                                             | ปี 2544         | ปี 2545        | ปี 2546        |
|---------------------------------------------|-----------------|----------------|----------------|
| <b>1. ผลผลิตและความต้องการใช้ (ล้านตัน)</b> |                 |                |                |
| 1.1 ผลผลิตโลก                               | 116.540         | 125.020        | 130.500        |
| 1.2 ผลผลิตในประเทศ                          | 0.741           | 0.828          | 0.835          |
| - จากเมล็ดในประเทศ                          | 0.128           | 0.120          | 0.116          |
| - จากเมล็ดนำเข้า                            | 0.613           | 0.708          | 0.719          |
| 1.3 ความต้องการใช้ (จาก สศก.)               | 1.961           | 2.064          | 2.082          |
| 1.4 นำเข้า                                  | 1.562           | 1.753          | 1.760          |
|                                             | <b>ปี 2544</b>  | <b>ปี 2545</b> | <b>ปี 2546</b> |
|                                             |                 | <b>ม.ค.46</b>  | <b>ก.พ.46</b>  |
| <b>2. ราคา (บาท/กก.)</b>                    |                 |                |                |
| 2.1 ขายส่ง กทม.                             |                 |                |                |
| - กากถั่วเหลืองในประเทศ                     |                 |                |                |
| - จากเมล็ดในประเทศ                          | 10.87           | 10.34          | 10.65          |
| - จากเมล็ดนำเข้า                            | 10.45           | 9.51           | 9.78           |
| - กากถั่วเหลืองนำเข้า                       |                 |                |                |
| - โปรตีน 45-48%                             | 10.37           | 9.34           | -              |
|                                             | (กพ. - มิย. 44) | (กพ. - พค. 45) |                |
| - โปรตีน 42-45%                             | 9.73            | 8.82           | 9.23           |
| 2.2 ซื้อขายล่วงหน้า ตลาดชิคาโก              |                 |                |                |
| - บาท/กก.                                   | 8.00            | 7.98           | 7.93           |
| - เหรียญสหรัฐ/ตัน                           | 180.35          | 183.88         | 184.87         |

**3. สภาพปัญหา/สาเหตุ**

ผลผลิตกากถั่วเหลืองในประเทศมีไม่เพียงพอกับความต้องการใช้ ต้องนำเข้าจากต่างประเทศร้อยละ 90 ทั้งในรูปของกากถั่วเหลืองและเมล็ดถั่วเหลือง

**4. มาตรการแก้ไขปัญหา****นโยบายและมาตรการนำเข้ากากถั่วเหลือง**

การกำหนดนโยบายและมาตรการนำเข้ากากถั่วเหลือง เป็นอำนาจหน้าที่ของคณะกรรมการนโยบายอาหาร ซึ่งได้รับการแต่งตั้งจากคณะรัฐมนตรี โดยมี รัฐมนตรีว่าการกระทรวงพาณิชย์ เป็นประธาน รัฐมนตรีช่วยว่าการกระทรวงพาณิชย์ กระทรวงเกษตรและสหกรณ์ กระทรวงการคลัง กระทรวงอุตสาหกรรม และกระทรวงมหาดไทย เป็นกรรมการ อธิบดีกรมการค้าภายใน เป็นเลขานุการ



#### 4.1 การนำเข้าจากประเทศสมาชิกองค์การการค้าโลก (WTO)

##### 4.1.1 ตามข้อผูกพัน WTO ปี 2546

- ในโควตา ปริมาณนำเข้าต่ำสุด จำนวน 229,339 ตัน อกรนำเข้าสูงสุดร้อยละ 20
- นอกโควตา อกรนำเข้าสูงสุดร้อยละ 134.5

##### 4.1.2 ประเทศไทยเปิดตลาดนำเข้ากากถั่วเหลือง ปี 2546 (มติกรม. 28 มค.46)

ให้นำเข้าเสรีโดยไม่จำกัดปริมาณ และช่วงเวลานำเข้า อกรนำเข้าในโควตาร้อยละ 5 นอกโควตาร้อยละ 119 และได้กำหนดกลุ่มผู้มีสิทธินำเข้าในโควตา ได้แก่ ผู้มีสิทธินำเข้ารายเดิม (สมาคมผู้ผลิตอาหารสัตว์ไทย สมาคมผู้ผลิตไก่เพื่อส่งออกไทย สมาคมผู้เลี้ยงไก่เนื้อเพื่อการส่งออก สมาคมผู้เลี้ยงเป็ดเพื่อการค้าและการส่งออก สมาคมปศุสัตว์ไทย สมาคมส่งเสริมผู้ใช้วัตถุดิบอาหารสัตว์) หากมีผู้ยื่นขอมิสิทธินำเข้ารายใหม่ให้อยู่ในดุลยพินิจของคณะกรรมการนโยบายอาหาร ทั้งนี้ ผู้มีสิทธินำเข้าต้องรับซื้อกากถั่วเหลืองที่ผลิตจากเมล็ดถั่วเหลืองภายในประเทศทั้งหมดของโรงงานสกัดน้ำมันพืชในราคาไม่ต่ำกว่า กก.ละ 9.50 บาท ณ หน้าโรงงานสกัดน้ำมันพืช ตลาดกรุงเทพมหานคร และต้องทำสัญญาไว้กับกระทรวงพาณิชย์ และกระทรวงเกษตรและสหกรณ์ ในการปฏิบัติตามเงื่อนไขเบื้องต้นให้แต่งตั้งคณะกรรมการกำกับดูแลและติดตามการรับซื้อกากถั่วเหลือง ปี 2546 เพื่อกำกับดูแลการรับซื้อกากถั่วเหลืองให้เป็นไปด้วยความเรียบร้อย โดยมี อธิบดีกรมการค้าภายใน เป็นประธาน

#### 4.2. การนำเข้าจากประเทศสมาชิกเขตการค้าเสรีอาเซียน (AFTA)

ให้นำเข้าได้เสรี โดยไม่จำกัดปริมาณและช่วงเวลานำเข้า อกรนำเข้าร้อยละ 5

#### 4.3. การนำเข้าจากประเทศไม่ใช่สมาชิก WTO และไม่ใช่สมาชิกเขตการค้าเสรีอาเซียน (AFTA)

ให้นำเข้าเสรี โดยไม่จำกัดปริมาณและช่วงเวลานำเข้า อกรนำเข้าร้อยละ 6 และค่าธรรมเนียมพิเศษ ตันละ 2,519 บาท

### 5. สถานการณ์

ในช่วงเดือน ก.พ.46 ราคากากถั่วเหลืองในประเทศสูงขึ้นตามราคาสินค้าในตลาดต่างประเทศ ราคากากถั่วเหลืองซื้อขายล่วงหน้าตลาดชิคาโกสูงขึ้น เนื่องจากอุปทานกากถั่วเหลืองของสหรัฐอเมริกาตั้งตัวจากการชะลอการสกัดถั่วเหลืองของผู้แปรรูปถั่วเหลือง

สำนักส่งเสริมการค้าสินค้าเกษตร  
กรมการค้าภายใน  
มี.ค.46

D: 3 ต.ค. 45 F: กากถั่วเหลือง

ราคากากถั่วเหลือง

NEWPRICE : SOYPRICE3744 sheet2 p.2

หน่วย:บาท/กก. 95

|                                                                                                   | มค.    | กพ.    | มีค.   | เมย.   | พค.    | มิย.   | กค.    | สค.    | กย.    | ตค.    | พย.    | ธค.    | เฉลี่ย |
|---------------------------------------------------------------------------------------------------|--------|--------|--------|--------|--------|--------|--------|--------|--------|--------|--------|--------|--------|
| 1. ราคากากถั่วเหลืองผลิตในประเทศจากเมล็ดในประเทศ (ณ หน้าโรงงานสกัดน้ำมัน) โปรตีน 44-48% ตลาด กทม. |        |        |        |        |        |        |        |        |        |        |        |        |        |
| ปี 2539                                                                                           | 9.35   | 9.60   | -      | 10.31  | 10.41  | 9.72   | 9.40   | 9.61   | 10.35  | 10.48  | 9.99   | 9.45   | 9.88   |
| ปี 2540                                                                                           | 9.55   | 9.58   | -      | 10.06  | 10.01  | 9.80   | 9.78   | -      | -      | 12.65  | 12.30  | 11.95  | 10.63  |
| ปี 2541                                                                                           | -      | -      | -      | 11.62  | 11.07  | 11.10  | 11.10  | 11.10  | 11.10  | 11.01  | 11.00  | 11.00  | 11.12  |
| ปี 2542                                                                                           | -      | -      | -      | 9.50   | 9.50   | 9.50   | 9.50   | 9.50   | 9.50   | 9.50   | 9.50   | 9.50   | 9.50   |
| ปี 2543                                                                                           | 9.50   | 9.50   | 9.50   | 9.50   | 9.73   | 9.75   | 9.75   | 9.75   | 9.78   | 10.14  | 10.59  | 10.95  | 9.87   |
| ปี 2544                                                                                           | 11.10  | 11.23  | 11.17  | 11.13  | 11.05  | 10.92  | 11.01  | 11.05  | 10.81  | 10.57  | 10.29  | 10.08  | 10.87  |
| ปี 2545                                                                                           | 10.37  | 10.45  | 10.26  | 10.14  | 10.25  | 10.24  | 10.48  | 10.48  | 10.55  | 10.38  | 10.34  | 10.59  | 10.38  |
| ปี 2546                                                                                           | 10.65  | 11.06  |        |        |        |        |        |        |        |        |        |        | 10.86  |
| 2. ราคากากถั่วเหลืองผลิตในประเทศจากเมล็ดนำเข้า (ณ หน้าโรงงานสกัดน้ำมัน) โปรตีน 42-45% ตลาด กทม.   |        |        |        |        |        |        |        |        |        |        |        |        |        |
| ปี 2539                                                                                           | 8.90   | 9.30   | 9.99   | 10.01  | 9.95   | 9.21   | 9.05   | 9.23   | 10.03  | 10.32  | 10.05  | 9.13   | 9.60   |
| ปี 2540                                                                                           | 9.39   | 9.52   | 9.65   | 9.87   | 9.82   | 9.50   | 9.76   | 10.32  | 11.97  | 12.41  | 12.02  | 12.81  | 10.59  |
| ปี 2541                                                                                           | 15.45  | 14.78  | 13.38  | 11.22  | 10.15  | 10.14  | 9.93   | 9.22   | 8.72   | 8.00   | 7.53   | 7.55   | 10.51  |
| ปี 2542                                                                                           | 7.32   | 7.05   | 6.67   | 7.34   | 7.69   | 7.51   | 7.40   | 7.94   | 8.26   | 8.14   | 8.40   | 8.36   | 7.67   |
| ปี 2543                                                                                           | 8.22   | 8.72   | 8.90   | 8.99   | 9.41   | 9.28   | 8.98   | 9.00   | 9.44   | 10.00  | 10.25  | 10.60  | 9.32   |
| ปี 2544                                                                                           | 10.70  | 10.86  | 10.79  | 10.86  | 10.63  | 10.62  | 10.53  | 10.69  | 10.31  | 10.12  | 9.80   | 9.51   | 10.45  |
| ปี 2545                                                                                           | 9.74   | 9.66   | 9.43   | 9.39   | 9.55   | 9.67   | 9.91   | 9.87   | 9.92   | 9.61   | 9.51   | 9.69   | 9.66   |
| ปี 2546                                                                                           | 9.78   | 10.21  |        |        |        |        |        |        |        |        |        |        | 10.00  |
| 3. ราคากากถั่วเหลืองนำเข้าจากต่างประเทศขายส่ง(ณ โกดังของผู้นำเข้า) โปรตีน 45-48% ตลาด กทม.        |        |        |        |        |        |        |        |        |        |        |        |        |        |
| ปี 2539                                                                                           | 8.65   | 9.54   | 9.90   | 9.77   | 9.69   | 9.17   | 9.05   | 9.23   | 9.71   | -      | -      | -      | 9.41   |
| ปี 2540                                                                                           | 9.35   | 9.35   | 9.46   | 9.87   | 9.95   | -      | -      | -      | -      | -      | -      | -      | 9.60   |
| ปี 2541                                                                                           | -      | -      | -      | 11.32  | 10.19  | 10.05  | -      | -      | -      | -      | -      | -      | 10.52  |
| ปี 2542                                                                                           | -      | -      | -      | -      | -      | -      | -      | -      | -      | -      | -      | -      | -      |
| ปี 2543                                                                                           | -      | 8.37   | 8.52   | 8.66   | 9.11   | -      | -      | -      | -      | -      | -      | -      | 8.67   |
| ปี 2544                                                                                           | -      | 10.60  | 10.51  | 10.38  | 10.20  | 10.15  | -      | -      | -      | -      | -      | -      | 10.37  |
| ปี 2545                                                                                           | -      | 9.58   | 9.30   | 9.17   | 9.32   | -      | -      | -      | -      | -      | -      | -      | 9.34   |
| ปี 2546                                                                                           | -      | 10.35  |        |        |        |        |        |        |        |        |        |        | 10.35  |
| 4. ราคากากถั่วเหลืองนำเข้าจากต่างประเทศขายส่ง(ณ โกดังของผู้นำเข้า) โปรตีน 42-45% ตลาด กทม.        |        |        |        |        |        |        |        |        |        |        |        |        |        |
| ปี 2540                                                                                           | -      | -      | -      | -      | -      | 9.28   | 9.58   | 10.20  | 11.64  | 11.98  | 11.69  | 12.67  | 11.01  |
| ปี 2541                                                                                           | 15.30  | 14.85  | 13.36  | 11.07  | 10.03  | 9.96   | 9.71   | 8.73   | 8.48   | 7.74   | 7.43   | 7.45   | 10.34  |
| ปี 2542                                                                                           | 7.15   | 6.85   | 6.49   | 7.17   | 7.59   | 7.32   | 7.08   | 7.71   | 8.03   | 7.83   | 7.87   | 8.06   | 7.43   |
| ปี 2543                                                                                           | 7.98   | -      | -      | -      | 9.10   | 9.09   | 8.70   | 8.63   | 8.91   | 9.68   | 9.95   | 10.25  | 9.14   |
| ปี 2544                                                                                           | 10.33  | 10.35  | -      | -      | -      | 9.75   | 9.94   | 10.16  | 9.79   | 9.39   | 9.05   | 8.83   | 9.73   |
| ปี 2545                                                                                           | 9.28   | 9.34   | -      | -      | -      | 9.21   | 9.59   | 9.53   | 9.46   | 8.93   | 8.82   | 9.08   | 9.25   |
| ปี 2546                                                                                           | 9.23   | 9.60   |        |        |        |        |        |        |        |        |        |        | 9.42   |
| 5. ราคากากถั่วเหลืองซื้อขายล่วงหน้า ตลาดชิคาโก                                                    |        |        |        |        |        |        |        |        |        |        |        |        |        |
| ปี 2539                                                                                           | 6.55   | 6.42   | 6.34   | 6.95   | 6.88   | 6.71   | 6.92   | 7.13   | 7.48   | 6.65   | 6.53   | 6.61   | 6.76   |
| ปี 2540                                                                                           | 6.70   | 7.10   | 7.82   | 8.07   | 8.43   | 7.77   | 8.61   | 9.11   | 10.16  | 9.24   | 10.24  | 10.86  | 8.68   |
| ปี 2541                                                                                           | 11.71  | 9.66   | 7.87   | 7.03   | 6.75   | 7.59   | 7.79   | 6.39   | 5.82   | 5.79   | 5.86   | 5.85   | 7.34   |
| ปี 2542                                                                                           | 6.51   | 5.32   | 5.44   | 5.54   | 5.39   | 5.57   | 5.33   | 5.87   | 6.47   | 6.57   | 6.39   | 6.20   | 5.80   |
| ปี 2543                                                                                           | 6.46   | 6.82   | 7.06   | 7.17   | 7.84   | 7.50   | 7.09   | 6.98   | 7.87   | 8.05   | 8.52   | 9.14   | 7.54   |
| ปี 2544                                                                                           | 8.51   | 7.64   | 7.45   | 7.70   | 8.12   | 8.39   | 8.87   | 8.49   | 7.70   | 7.95   | 7.91   | 7.32   | 8.00   |
| ปี 2545                                                                                           | 7.46   | 7.26   | 7.58   | 7.66   | 7.71   | 7.85   | 8.42   | 8.50   | 8.60   | 8.11   | 7.98   | 7.90   | 7.92   |
| ปี 2546                                                                                           | 7.93   | 8.27   |        |        |        |        |        |        |        |        |        |        | 8.10   |
| 6. ราคากากถั่วเหลืองซื้อขายล่วงหน้า ตลาดชิคาโก (US\$ : ton , 1 ton = 1.1023 Shortton )            |        |        |        |        |        |        |        |        |        |        |        |        |        |
| ปี 2539                                                                                           | 258.48 | 253.86 | 250.79 | 274.49 | 271.51 | 264.17 | 272.44 | 281.60 | 294.37 | 260.68 | 256.08 | 258.20 | 266.39 |
| ปี 2540                                                                                           | 259.99 | 273.29 | 300.77 | 309.55 | 325.61 | 301.16 | 284.63 | 279.36 | 278.81 | 245.09 | 259.44 | 239.58 | 279.77 |
| ปี 2541                                                                                           | 218.32 | 207.12 | 188.93 | 176.48 | 171.60 | 178.90 | 189.07 | 153.17 | 143.10 | 151.14 | 160.00 | 161.25 | 174.92 |
| ปี 2542                                                                                           | 150.14 | 143.25 | 144.45 | 146.85 | 145.07 | 150.36 | 143.26 | 154.11 | 162.07 | 164.58 | 164.52 | 161.57 | 152.52 |
| ปี 2543                                                                                           | 172.33 | 180.23 | 185.47 | 188.34 | 200.91 | 191.34 | 175.70 | 169.63 | 187.20 | 185.85 | 193.94 | 218.90 | 187.49 |
| ปี 2544                                                                                           | 196.67 | 178.62 | 169.39 | 168.98 | 178.04 | 185.04 | 194.00 | 188.48 | 183.48 | 177.39 | 177.77 | 166.37 | 180.35 |
| ปี 2545                                                                                           | 169.10 | 165.33 | 174.24 | 175.93 | 179.58 | 185.83 | 203.92 | 200.94 | 200.24 | 185.50 | 183.88 | 181.89 | 183.87 |
| ปี 2546                                                                                           | 184.87 | 192.42 |        |        |        |        |        |        |        |        |        |        | 188.65 |

ที่มา : 5-6 Chicago Board of Trade

ปริมาณการนำเข้ากากถั่วเหลือง

หน่วย : ตัน

|         | มค.    | กพ.     | มีค.    | เมย.    | พค.     | มิย.    | กค.     | สค.     | กย.     | ตค.     | พย.     | ธค.     | รวม       |
|---------|--------|---------|---------|---------|---------|---------|---------|---------|---------|---------|---------|---------|-----------|
| ปี 2539 | -      | 66,602  | 117,360 | 115,984 | 72,058  | 26,998  | 149,363 | 8,392   | -       | 36,245  | 140,096 | 57,051  | 790,148   |
| ปี 2540 | 85,789 | 92,464  | 98,994  | 45,567  | 100,720 | 120,986 | 151,793 | 94,529  | 65,575  | 64,031  | 101,004 | 33,471  | 1,054,923 |
| ปี 2541 | 37,188 | 53,071  | 56,791  | 31,494  | 73,013  | 60,898  | 68,248  | 139,186 | 93,651  | 111,590 | 74,077  | 158,280 | 957,486   |
| ปี 2542 | 15,712 | 171,008 | 120,096 | 68,139  | -       | 125,497 | 96,716  | 178,990 | 129,036 | 112,638 | 186,149 | 127,119 | 1,331,099 |
| ปี 2543 | 48,334 | 145,815 | 118,209 | 71,102  | 103,181 | 132,753 | 124,918 | 146,726 | 151,453 | 72,582  | 68,795  | 128,366 | 1,312,234 |
| ปี 2544 | 56,985 | 76,068  | 204,634 | 82,597  | 144,558 | 112,103 | 143,957 | 167,218 | 162,478 | 176,758 | 172,668 | 61,607  | 1,561,630 |
| ปี 2545 | 52,511 | 86,923  | 111,874 | 213,378 | 60,493  | 225,535 | 100,715 | 167,101 | 284,390 | 123,793 | 140,831 | 185,317 | 1,752,850 |
| ปี 2546 | -      | -       | -       | -       | -       | -       | -       | -       | -       | -       | -       | -       | -         |

ที่มา : กรมศุลกากร

ปี 2546 ข้อมูลของหนังสือรับรองจากกรมการค้าต่างประเทศ

## ปลาป่น

| 1. ผลผลิตและความต้องการใช้ (ล้านตัน)  | ปี 2544 | ปี 2545 | ปี 2546 |        |
|---------------------------------------|---------|---------|---------|--------|
|                                       | ปี 2544 | พ.ย.45  | ม.ค.46  | ก.พ.46 |
| 1.1 ผลผลิตโลก                         | 5.740   | 5.520   | 5.641   |        |
| 1.2 ผลผลิตในประเทศ                    | 0.538   | 0.570   | 0.572   |        |
| 1.3 ความต้องการใช้                    | 0.895   | 0.921   | 0.937   |        |
| 1.4 นำเข้า                            | 0.092   | 0.018   | 0.020   |        |
| 1.5 ส่งออก                            | 0.006   | 0.019   | 0.020   |        |
| 2. ราคา (บาท/กก.)                     |         |         |         |        |
| 2.1 ปลาเบ็ด                           | 4.15    | 3.75    | 3.77    | 4.02   |
| 2.2 ปลาป่น โปรตีน 60% ขายส่งตลาด กทม. | 18.76   | 16.20   | 16.55   | 18.71  |
| 2.3 ปลาป่น โปรตีน 60% F.O.B. ซิลี     | 20.27   | 22.97   | 23.05   | 23.31  |

## 3. สภาพปัญหา/สาเหตุ

ผลผลิตปลาป่นคุณภาพดี (โปรตีนร้อยละ 60 ขึ้นไป) ของประเทศไทย มีเพียงร้อยละ 20 ของผลผลิตไม่เพียงพอกับความต้องการใช้ ต้องนำเข้าจากต่างประเทศเพื่อใช้ในอุตสาหกรรมการผลิตอาหารสัตว์และเพาะเลี้ยงสัตว์น้ำ

## 4. มาตรการแก้ไขปัญหา

นโยบายและมาตรการนำเข้าปลาป่น ปี 2546 ดังนี้ (มติกรม. 28 มค.46)

## 4.1 การนำเข้าปลาป่นคุณภาพดี (โปรตีนร้อยละ 60 ขึ้นไป)

นำเข้าเสรี ไม่จำกัดปริมาณและช่วงเวลานำเข้า อากรนำเข้าร้อยละ 10 และอากรพิเศษร้อยละ 50 ของอากรนำเข้า (รวมเป็นอากรนำเข้าทั้งสิ้นร้อยละ 15)

## 4.2 การนำเข้าปลาป่นโปรตีนร้อยละ 60 ลงมา

ต้องขออนุญาตนำเข้า อากรนำเข้าร้อยละ 6

## 4.3 การนำเข้าจากประเทศสมาชิก AFTA

อากรนำเข้าร้อยละ 5 และยกเลิกการเก็บค่าธรรมเนียมพิเศษ

## การกำกับดูแล

กระทรวงพาณิชย์ ได้แต่งตั้งคณะกรรมการไตรภาคีด้านการตลาดสินค้าปลาเบ็ดและปลาป่น เพื่อพิจารณากำหนดแนวทางในการส่งเสริมและพัฒนาด้านการตลาด รวมทั้งรักษาเสถียรภาพราคาสินค้าปลาเบ็ดและปลาป่นให้เป็นไปได้ไปอย่างมีประสิทธิภาพ โดยมี อธิบดีกรมการค้าภายใน เป็นประธาน และมีผู้แทนจากหน่วยงานราชการและเอกชนที่เกี่ยวข้องร่วมเป็นกรรมการ

- 2 -

### 5. สถานการณ์

ราคาปลาเป็ด ก.พ.46 สูงขึ้นจากเดือนที่ผ่านมา เนื่องจากมีคลื่นลมแรงในทะเลอันดามันและอ่าวไทย เรือประมงขนาดเล็กงดออกจับปลา ทำให้มีปลาเป็ดออกสู่ตลาดน้อย ส่วนราคาปลาป่นเดือนนี้ปรับตัวสูงขึ้น เนื่องจากความต้องการปลาป่นเพื่อผลิตอาหารกุ้งมีเพิ่มขึ้น และราคากากถั่วเหลืองซึ่งใช้ทดแทนปลาป่นได้มีราคาสูงขึ้นเช่นกัน

ราคาปลาป่นชนิดปรับตัวสูงขึ้นจากเดือนที่ผ่านมาเล็กน้อย เนื่องจากปรูซึ่งเป็นประเทศที่มีผลผลิตปลาป่นรายใหญ่ที่สุดของโลกอยู่ในช่วงการหยุดจับปลาเป็นเวลา 3 เดือน

---

สำนักส่งเสริมการค้าสินค้าเกษตร

กรมการค้าภายใน

มี.ค. 46

D:3 ต.ค. 44 F : ปลาป่น

|                                               | มค.   | กพ.   | มีค.  | เมย.  | พค.   | มิย.  | กค.   | สค.   | กย.   | ตค.   | พย.   | ธค.   | เฉลี่ย |
|-----------------------------------------------|-------|-------|-------|-------|-------|-------|-------|-------|-------|-------|-------|-------|--------|
| <b>1. ราคาปลาเบ็ด</b>                         |       |       |       |       |       |       |       |       |       |       |       |       |        |
| 2539                                          | 3.07  | 3.24  | 3.27  | 3.13  | 3.10  | 3.11  | 3.05  | 3.13  | 3.23  | 3.20  | 3.23  | 3.17  | 3.16   |
| 2540                                          | 3.20  | 3.19  | 3.19  | 3.19  | 3.19  | 3.23  | 3.29  | 3.50  | 3.66  | 3.72  | 3.79  | 3.84  | 3.42   |
| 2541                                          | 4.19  | 4.38  | 3.91  | 3.44  | 3.37  | 3.59  | 3.71  | 3.83  | 3.72  | 3.92  | 4.23  | 4.33  | 3.89   |
| 2542                                          | 4.01  | 3.41  | 3.42  | 3.41  | 3.43  | 3.48  | 3.53  | 3.68  | 3.78  | 3.43  | 2.85  | 2.59  | 3.42   |
| 2543                                          | 2.47  | 2.32  | 2.25  | 2.39  | 2.92  | 3.29  | 3.44  | 3.13  | 3.36  | 3.12  | 3.14  | 3.29  | 2.93   |
| 2544                                          | 3.49  | 3.72  | 3.97  | 4.06  | 4.18  | 4.75  | 5.11  | 4.76  | 4.47  | 3.97  | 3.68  | 3.67  | 4.15   |
| 2545                                          | 4.19  | 4.50  | 4.54  | 4.45  | 4.17  | 4.14  | 4.23  | 4.26  | 4.49  | 4.05  | 3.75  | 3.79  | 4.21   |
| 2546                                          | 3.77  | 4.02  |       |       |       |       |       |       |       |       |       |       | 3.90   |
| <b>2. ราคาปลาป่นตลาด กทม. (โปรตีน 60%)</b>    |       |       |       |       |       |       |       |       |       |       |       |       |        |
| 2539                                          | 17.10 | 17.68 | 17.49 | 15.33 | 15.35 | 15.57 | 14.80 | 16.35 | 16.27 | 15.26 | 15.13 | 14.45 | 15.90  |
| 2540                                          | 14.88 | 14.80 | 14.69 | 14.65 | 15.68 | 15.97 | 17.28 | 18.10 | 19.47 | 20.01 | 20.37 | 20.50 | 17.20  |
| 2541                                          | 23.83 | 24.72 | 19.91 | 17.29 | 18.50 | 19.61 | 20.47 | 20.69 | 19.35 | 21.92 | 21.94 | 20.65 | 20.74  |
| 2542                                          | 17.17 | 14.56 | 15.79 | 15.70 | 15.97 | 15.89 | 16.40 | 19.26 | 19.10 | 15.28 | 14.68 | 14.80 | 16.22  |
| 2543                                          | 14.01 | 13.23 | 13.43 | 14.17 | 14.29 | 16.11 | 15.20 | 14.01 | 15.97 | 13.64 | 14.12 | 15.27 | 14.45  |
| 2544                                          | 16.96 | 17.97 | 18.70 | 19.21 | 19.70 | 21.69 | 21.88 | 19.21 | 19.01 | 17.82 | 16.70 | 16.35 | 18.77  |
| 2545                                          | 18.95 | 21.06 | 21.14 | 20.56 | 18.28 | 17.40 | 17.24 | 17.49 | 17.93 | 16.07 | 16.20 | 16.35 | 18.22  |
| 2546                                          | 16.55 | 18.71 |       |       |       |       |       |       |       |       |       |       | 17.63  |
| <b>3. ราคาปลาป่น F.O.B. ซีลี (โปรตีน 60%)</b> |       |       |       |       |       |       |       |       |       |       |       |       |        |
| 2539                                          | 14.19 | 14.54 | 13.97 | 13.61 | 12.73 | 12.40 | 12.33 | 12.39 | 13.03 | 13.77 | 13.96 | 13.96 | 13.41  |
| 2540                                          | 13.72 | 13.57 | 13.58 | 12.79 | 12.70 | 12.66 | 15.51 | 18.30 | 21.32 | 22.55 | 24.28 | 29.19 | 17.51  |
| 2541                                          | 35.04 | 30.16 | 26.95 | 25.81 | 25.45 | 27.58 | 26.83 | 27.09 | 26.32 | 24.83 | 23.70 | 23.58 | 26.95  |
| 2542                                          | 18.65 | 14.42 | 11.40 | 11.33 | 10.91 | 11.37 | 11.74 | 13.10 | 14.65 | 14.39 | 14.05 | 14.43 | 13.37  |
| 2543                                          | 14.08 | 13.93 | 12.58 | 12.13 | 13.38 | 14.57 | 15.61 | 16.17 | 16.41 | 16.57 | 16.07 | 17.11 | 14.88  |
| 2544                                          | 18.74 | 17.88 | 17.49 | 17.86 | 18.23 | 19.34 | 21.27 | 23.12 | 22.44 | 21.53 | 22.35 | 22.94 | 20.27  |
| 2545                                          | 23.72 | 24.41 | 24.49 | 25.27 | 24.80 | 23.44 | 23.72 | 24.18 | 24.47 | 24.43 | 22.97 | 22.60 | 24.04  |
| 2546                                          | 23.05 | 23.27 |       |       |       |       |       |       |       |       |       |       | 23.16  |

ที่มา : 1/ สมาคมผู้ผลิตปลาป่นไทย 2/ กรมการค้าภายใน 3/ ข้าราชการเรือ

## ปริมาณนำเข้าและส่งออกปลาป่น

หน่วย : ตัน

|                     | มค.    | กพ.    | มีค.   | เมย.   | พค.    | มิย.   | กค.    | สค.    | กย.    | ตค.    | พย.    | ธค.   | รวม     |
|---------------------|--------|--------|--------|--------|--------|--------|--------|--------|--------|--------|--------|-------|---------|
| <b>ปริมาณนำเข้า</b> |        |        |        |        |        |        |        |        |        |        |        |       |         |
| 2539                | 19,182 | 13,905 | 11,941 | 10,964 | 11,471 | 8,165  | 6,995  | 10,477 | 16,663 | 22,240 | 19,754 | 8,797 | 160,554 |
| 2540                | 6,935  | 4,931  | 5,153  | 5,277  | 5,676  | 8,870  | 6,645  | 8,298  | 6,720  | 3,729  | 1,828  | 315   | 64,377  |
| 2541                | 878    | 738    | 612    | 600    | 301    | 2,262  | 659    | 785    | 1,418  | 120    | 814    | 2,634 | 11,821  |
| 2542                | 3,990  | 2,262  | 3,019  | 3,025  | 4,593  | 6,132  | 12,838 | 12,748 | 20,080 | 12,156 | 5,935  | 2,015 | 88,793  |
| 2543                | 3,959  | 2,520  | 2,374  | 2,383  | 4,308  | 12,336 | 11,441 | 18,247 | 17,883 | 14,875 | 7,385  | 2,939 | 100,650 |
| 2544                | 5,201  | 4,801  | 3,385  | 5,643  | 6,084  | 13,577 | 20,376 | 12,488 | 16,515 | 1,701  | 2,032  | 471   | 92,274  |
| 2545                | 1,324  | 851    | 1,810  | 1,172  | 798    | 745    | 725    | 2,110  | 2,663  | 3,583  | 1,672  | 463   | 17,917  |
| 2546                |        |        |        |        |        |        |        |        |        |        |        |       |         |
| <b>ปริมาณส่งออก</b> |        |        |        |        |        |        |        |        |        |        |        |       |         |
| 2539                | 85     | 44     | 12     | 75     | 38     | 49     | 33     | 103    | 13     | 37     | 71     | 41    | 601     |
| 2540                | 18     | 341    | 247    | 43     | 24     | 50     | 451    | 20     |        | 2      | 25     | 18    | 1,239   |
| 2541                | 183    | 737    | 1,900  | 3,306  | 3,807  | 4,502  | 3,943  | 781    | 2,130  | 2,251  | 1,449  | 208   | 25,199  |
| 2542                | 211    | 314    | 463    | 217    | 157    | 338    | 115    | 205    | 141    | 125    | 1,756  | 587   | 4,629   |
| 2543                | 2,176  | 1,273  | 153    | 189    | 517    | 268    | 414    | 886    | 593    | 1,265  | 818    | 417   | 8,969   |
| 2544                | 594    | 534    | 724    | 720    | 726    | 320    | 201    | 742    | 279    | 231    | 639    | 457   | 6,167   |
| 2545                | 3,475  | 2,772  | 5,253  | 2,445  | 2,643  | 512    | 293    | 425    | 327    | 254    | 266    | 469   | 19,133  |
| 2546                |        |        |        |        |        |        |        |        |        |        |        |       |         |

ที่มา : กรมศุลกากร

## อัตราแลกเปลี่ยนเงินดอลลาร์สหรัฐ

ปี 2539 - 2546

บาท/US\$

| ปี      | ม.ค.  | ก.พ.  | มี.ค. | เม.ย. | พ.ค.  | มิ.ย. | ก.ค.  | ส.ค.  | ก.ย.  | ต.ค.  | พ.ย.  | ธ.ค.  | เฉลี่ย |
|---------|-------|-------|-------|-------|-------|-------|-------|-------|-------|-------|-------|-------|--------|
| ปี 2539 | 25.34 | 25.29 | 25.28 | 25.32 | 25.34 | 25.40 | 25.40 | 25.32 | 25.41 | 25.51 | 25.50 | 25.60 | 25.39  |
| ปี 2540 | 25.77 | 25.98 | 26.00 | 26.07 | 25.89 | 25.80 | 30.25 | 32.61 | 36.44 | 37.70 | 39.47 | 45.33 | 31.44  |
| ปี 2541 | 54.07 | 46.54 | 41.57 | 39.84 | 39.28 | 42.56 | 41.41 | 41.76 | 40.61 | 38.32 | 36.65 | 36.35 | 41.58  |
| ปี 2542 | 36.73 | 37.19 | 37.61 | 37.72 | 37.15 | 37.03 | 37.20 | 38.08 | 39.92 | 39.57 | 38.84 | 38.40 | 37.95  |
| ปี 2543 | 37.49 | 37.82 | 37.99 | 38.09 | 39.03 | 39.17 | 40.27 | 41.04 | 41.99 | 43.31 | 43.84 | 43.17 | 40.27  |
| ปี 2544 | 43.24 | 42.74 | 44.00 | 45.56 | 45.59 | 45.36 | 45.73 | 45.03 | 44.41 | 44.82 | 44.52 | 44.03 | 44.59  |
| ปี 2545 | 44.13 | 43.93 | 43.49 | 43.52 | 42.91 | 42.26 | 41.33 | 42.27 | 42.91 | 43.74 | 43.42 | 43.39 | 43.11  |
| ปี 2546 | 42.88 | 42.97 |       |       |       |       |       |       |       |       |       |       | 42.93  |

หมายเหตุ เป็นค่าเฉลี่ยของอัตราขายเงินดอลลาร์สหรัฐรายวัน

ที่มา : ธนาคารแห่งประเทศไทย

D : สินค้า F : อัตราแลกเปลี่ยน