

ข้าว

ประจำสัปดาห์ที่ 4 ของเดือนมกราคม 2549 (23- 27 มค. 49)

| | | | | |
|--|--|---------------|---------------|--------------|
| ผลผลิต (ล้านตันข้าวเปลือก) | 2546/47 | 2547/48 | 2548/49* | △ % |
| - โลก | 593.003 | 609.323 | 616.479 | +1.17 |
| - ไทย | 29.474 | 28.559 | 29.914 | +4.74 |
| - นาปี | 23.142 | 22.670 | 23.394 | +3.19 |
| - นาปรัง | 6.332 | 5.888 | 6.52 | +10.73 |
| ต้นทุนการผลิต (บาท/ตัน) | | | | |
| - ข้าวเปลือกหอมมะลิ | 6,429.00 | 7,357.00 | 8,094.00 | +10.02 |
| - ข้าวเปลือกเจ้า | 4,037.00 | 4,593.00 | 5,301.00 | +15.41 |
| - ข้าวเปลือกเหนียว | 5,383.00 | 6,349.00 | 6,629.00 | +4.25 |
| - ข้าวเปลือกนาปรัง | 3,633.00 | 4,421.00 | 4,828.00 | +9.21 |
| การใช้ภายใน | 15.338 | 15.545 | 15.509 | -0.23 |
| การส่งออก (ปีปฏิทินหลัง) | 10.140 | 7.282 | 7.500 | -6.43 |
| ประเทศคู่ค้า | ในจีเรีย อิหร่าน อินโดนีเซีย แอฟริกาใต้ | | | |
| ประเทศคู่แข่ง | เวียดนาม สหรัฐ อินเดีย ปากีสถาน | | | |
| ส่งออกสู่ตลาด/ แหล่งผลิตสำคัญ | | | | |
| - นาปี พย.-มีค. | อุบลราชธานี นครราชสีมา อุดรธานี เชียงราย | | | |
| - นาปรัง เมย.-ตค. | สุพรรณบุรี พิษณุโลก นครสวรรค์ พิจิตร | | | |
| ครัวเรือนเกษตรกร | 3.7 ล้านครัวเรือนจากเกษตรกรทั่วประเทศ 5.6 ล้านครัวเรือนหรือร้อยละ 66 ของครัวเรือนทั้งหมด | | | |
| มูลค่าผลผลิตที่เกษตรกรขายได้ (ปี 2547/48) 157,128 ล้านบาท | | | | |

สถานการณ์ข้าวนาปี ปีการเพาะปลูก 2548/49

- ปริมาณผลผลิตข้าวเปลือกนาปี ปีการเพาะปลูก 2548/49 กระทรวงเกษตรและสหกรณ์ คาดการณ์พื้นที่เพาะปลูก ปี 2548/49 มีจำนวน 57.607 ล้านไร่ ลดลงจากปีก่อน 0.045 ล้านไร่ คิดเป็นร้อยละ 0.08 (57.652 ล้านไร่) และผลผลิตประมาณ 23.394 ล้านตันข้าวเปลือก สูงขึ้นจากปีก่อน จำนวน 0.724 ล้านตันข้าวเปลือก หรือคิดเป็นร้อยละ 3.19 และมีผลผลิตต่อไร่ 406 กก./ไร่ สูงขึ้นจากปีก่อนที่มีผลผลิต 393 กก./ไร่ผลผลิตจะออกสู่ตลาดมากสุดในช่วงเดือนพฤศจิกายน ร้อยละ 46.04 และเดือนธันวาคมร้อยละ 30.26

กรอบแนวทางการรับจำนำข้าวเปลือกนาปี ปี 2548/49 กนข.มีมติเมื่อ 23สค.48 และ 9 กย.48 ดังนี้:- ให้ประกาศราคารับจำนำข้าวเปลือกนาปี ปีการผลิต 2548/49 เป็นการล่วงหน้าโดยการกำหนดราคารับจำนำที่เหมาะสมสอดคล้องกับภาวะตลาดและเกิดประโยชน์สูงสุดแก่เกษตรกร ทั้งนี้ให้กำหนดราคารับจำนำ ณ ความชื้นไม่เกิน 15% ดังนี้ (1) ข้าวเปลือกหอมมะลิ (ชนิดสีได้) ต้นข้าว 36-42 กรัม) ราคาตันละ 9,700-10,000 บาท (2) ข้าวเปลือกหอมจังหวัด(ชนิดสีได้ต้นข้าว 34-40 กรัม) ราคาตันละ 8,200-8,500 บาท (3) ข้าวเปลือกเจ้านาปี (ชนิด 25%-100%) ราคาตันละ 6,700-7,100 บาท (4) ข้าวเปลือกปทุมธานี ราคาตันละ 7,100 บาท (5) ข้าวเปลือกหอมสุพรรณบุรี ราคาตันละ 7,000 บาท (6) ข้าวเปลือกเหนียว 10% เมล็ดยาว และชนิดคละ ราคาตันละ 7,700 บาท และ 7,500 บาทตามลำดับ

เป้าหมาย ปริมาณรับจำนำรวม 9 ล้านตันข้าวเปลือก

ระยะเวลารับจำนำ 1 พย. 48 -28 กพ.49 ยกเว้นภาคใต้รับจำนำ กพ.-พค. 49

ระยะเวลาไถ่ถอน 3 เดือนนับถัดจากเดือนที่รับจำนำกรณีจำนำไปประทวน และ 4 เดือนนับถัดจากเดือนที่รับจำนำกรณีจำนำยุ่งฉาง ระยะเวลาโครงการ 1 พย. 48 - 31 ตค. 49

สถานการณ์ปัจจุบัน / ความคืบหน้าในการดำเนินการ

- สถานการณ์ล่าสุด สัปดาห์นี้ราคาข้าวเปลือกทรงตัวเท่าสัปดาห์ก่อน คือ ข้าวเปลือกหอมมะลิ ราคาตันละ 7,400 - 7,600 ข้าวเปลือกเหนียว 10% เมล็ดยาว ตันละ 6,700 - 6,900 บาท ข้าวเปลือกเจ้า 5% ตันละ 6,600 - 7,000 บาท และข้าวเปลือกปทุมธานี ตันละ 6,600 -6,900 บาท ปริมาณผลผลิตและการซื้อขายมีน้อย

- ผลการรับจำนำข้าวเปลือกนาปี ปี 2548/49 ตั้งแต่ 1 พย. 48 - 26 มค. 49 มีปริมาณรับจำนำข้าวเปลือกนาปีรวม 4,231,188 ตัน แยกเป็นข้าวเจ้าจำนวน 1,730,080 ตัน ข้าวหอมมะลิ จำนวน 2,092,265 ตัน ข้าวหอมจังหวัด จำนวน 318,921 ตัน และข้าวปทุมธานี จำนวน 1,492 ตัน ข้าวหอมสุพรรณบุรี 106 ตัน และข้าวเหนียว 88,324 ตัน มีโรงสีสมัครเข้าร่วมโครงการฯ จำนวน 812 โรง ใน 58 จังหวัด และเปิดจุดรับจำนำ จำนวน 635 โรง ใน 48 จังหวัด ส่วนจำนำยุ่งฉาง ร.ก.ส. มี 48 จังหวัดภาคกลาง ภาคเหนือ และภาคตะวันออกเฉียงเหนือ

- ออก ในปี 2549 กระทรวงพาณิชย์ได้ตั้งเป้าหมายการส่งออกข้าวประมาณ 7.5 ล้านตันข้าวสาร และกระทรวงเกษตรสหกรณ์คาดว่าประเทศไทยจะส่งออกข้าวสารได้ 7.00 ล้านตันข้าวสาร โดยตั้งแต่ 1 -23 มค. 49 กรมการค้าต่างประเทศรายงานเบื้องต้นว่าไทยส่งข้าวออกไปแล้ว จำนวน 394,204 ตัน น้อยกว่าปีก่อน ซึ่งส่งออกได้ จำนวน 555,593 ตัน อยู่ 161,389 ตัน หรือลดลงร้อยละ 29.05

| ราคา | 2544 | 2545 | 2546 | 2547 | 2548 | รายงานครั้งก่อน | รายงานครั้งนี้ |
|-------------------------------|-------|-------|-------|-------|-------|-----------------|----------------|
| ชนิดข้าวเปลือก (บาท/ตัน) | | | | | | 16 - 20 มค. 49 | 23 - 27 มค. 49 |
| ข้าวเปลือกหอมมะลิ | 5,628 | 6,116 | 8,095 | 8,423 | 7,842 | 7,400 - 7,600 | 7,400 - 7,600 |
| ข้าวเปลือกเหนียว 10% เมล็ดยาว | 5,573 | 5,612 | 6,239 | 6,425 | 6,228 | 6,700 - 6,900 | 6,700 - 6,900 |
| ข้าวเปลือกเจ้า 5% | 4,385 | 4,646 | 4,593 | 5,568 | 6,516 | 6,600 - 7,000 | 6,600 - 7,000 |

กราฟแสดงการเคลื่อนไหวของราคาข้าวเปลือก

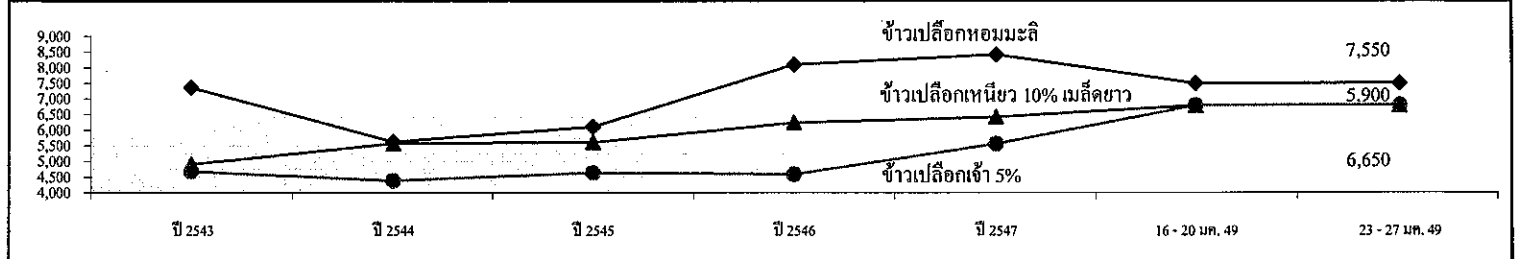

มันสำปะหลัง

ประจำสัปดาห์ที่ 4 ของเดือนมกราคม 2549 (23 - 27 ม.ค. 49)

F: Fact Sheet หน้า 2549 D: Fact Sheet หน้า 2549

| | 2546/47 | 2547/48 | 2548/49 | สถานการณ์ปี 2548/49 |
|--------------------------------------|--|---------|---------|---|
| ผลผลิต (ล้านตัน) ^{1/} | 21.410 | 16.938 | 19.159 | <p>สมาคมที่เกี่ยวข้องกับการค้ามันสำปะหลังคาดว่าในปี 2548/49 จะมีผลผลิตประมาณ 18.897 ล้านตัน เพิ่มขึ้นจากปีก่อนร้อยละ 11.57 โดยผลผลิตเริ่มออกสู่ตลาดเล็กน้อยในเดือน ต.ค.48 และจะออกสู่ตลาดมากในช่วงเดือน ธ.ค.48 - มี.ค. 49 ซึ่งในช่วงที่ผลผลิตออกสู่ตลาดพร้อมกันจำนวนมากระดับราคาอาจโน้มต่ำลง จนส่งผลให้เกษตรกรได้รับความเดือดร้อน</p> <p>การแทรกแซงตลาดมันสำปะหลัง ปี 2548/49</p> <p>คณะกรรมการ คชก. มีมติเมื่อวันที่ 7 ธันวาคม 2548 เห็นชอบให้รับจำนำหัวมันสดจากเกษตรกร ทยอยไม่เกิน 500 ตัน หรือเป็นวงเงินไม่เกินร้อยละ 750,000 บาท ปริมาณหัวมันสด 5 ล้านตัน เพื่อแปรสภาพเป็นมันเส้นและแป้งมัน ระยะเวลารับจำนำเดือนธันวาคม 2548 - เมษายน 2549 โดยราคารับจำนำหัวมันสดเชื่อมโยง 25% ณ จุดรับจำนำเดือนธันวาคม 2548 กก.ละ 1.30 บาท และเดือน ม.ค.-เม.ย. 49 กก.ละ 1.50 บาท ทั้งนี้ ให้เริ่มดำเนินการเมื่อราคาหัวมันสดต่ำกว่าหรือมีแนวโน้มว่าจะต่ำกว่าราคาที่กำหนดให้รับจำนำ</p> <p>ความคืบหน้าในการดำเนินการ</p> <p>1. อคส. ได้ออกประกาศ (23 ม.ค.49) เรื่อง การรับสมัครลารวมและโรงงานผลิตแป้งมันสำปะหลังเข้าร่วมโครงการ</p> <p>2. วันที่ 26 ม.ค.49 กรมการค้าภายในได้แจ้งจังหวัดแหล่งผลิต 46 จังหวัด พิจารณาดำเนินการดังนี้</p> <ul style="list-style-type: none"> - ขอความร่วมมือผู้ประกอบการเกี่ยวกับการปิดป้ายแสดงราคาซื้อให้มีกรับซื้อทางการค้าปกติ และใช้เครื่องชั่งน้ำหนักและเครื่องวัดเปอร์เซ็นต์เชื่อมโยงที่มีความเที่ยงตรง - กำกับดูแลการรับจำนำอย่างเข้มงวดกวดขัน เพื่อให้ประโยชน์ตกถึงมือเกษตรกรอย่างแท้จริง - ประชาสัมพันธ์ครอบคลุมทุกพื้นที่ เพื่อให้ผู้เกี่ยวข้องทราบและเข้าใจวิธีการตลอดจนขั้นตอนและเข้าร่วมโครงการ รวมทั้งการป้องกันบุคคลอื่นสวมสิทธิ์ |
| พื้นที่ (ล้านไร่) ^{1/} | 6.608 | 6.162 | 6.480 | |
| ผลผลิตเฉลี่ย (ตัน/ไร่) ^{1/} | 3.244 | 2.749 | 2.957 | |
| ปริมาณการใช้ (ล้านตัน) ^{1/} | 4.410 | 4.540 | 6.528 | |
| ปริมาณการส่งออก ^{1/} | 15.342 | 12.450 | 13.795 | |
| ประเทศคู่ค้า | สหภาพยุโรป จีน เกาหลีใต้ ญี่ปุ่น ไต้หวัน | | | |
| ประเทศคู่แข่ง | เวียดนาม อินโดนีเซีย | | | |
| ช่วงออกสู่ตลาด (ตค.-กย.) | | | | |
| ออกมาก (ธค. - มี.ค.) 69% | นครราชสีมา (21.29%) ชัยภูมิ (5.95%) | | | |
| ออกน้อย (เมย. - ตค.) 31% | สระแก้ว (5.88%) ฉะเชิงเทรา (5.83%) | | | |
| | กำแพงเพชร (4.98%) ชลบุรี (4.76%) | | | |
| จำนวนครัวเรือน (ครัวเรือน) | 487,088 | 441,724 | NA | |
| ต้นทุนการผลิต (บาท/กก.) | 0.72 | 0.97 | NA | |
| มูลค่าผลผลิต (ล้านบาท) | 24,012 | 27,163 | NA | |

ราคามันสำปะหลังและผลิตภัณฑ์ 27 ม.ค. 49*

(บาท/กก.)

| | มค. | กพ. | มีค. | เมย. | พค. | มิย. | กค. | สค. | กย. | ตค. | พย. | ธค. | เฉลี่ย | |
|-----------------------------------|---------|-------|------|-------|-------|-------|-------|-------|------|------|------|------|--------|-------|
| ตลาด กทม. | | | | | | | | | | | | | | |
| มันเส้น | ปี 2548 | 3.62 | 3.83 | 4.08 | 4.08 | 4.11 | 4.20 | 4.26 | 4.48 | 4.37 | 4.01 | 4.02 | 4.05 | 4.09 |
| | ปี 2549 | 3.88* | | | | | | | | | | | | |
| แป้งมันสำปะหลัง | ปี 2548 | 8.80 | 9.86 | 10.82 | 11.84 | 10.79 | 9.84 | 9.84 | 9.50 | 9.17 | 8.84 | 9.20 | 9.50 | 9.83 |
| | ปี 2549 | 8.97* | | | | | | | | | | | | |
| ราคาส่งออก FOB กทม. | | | | | | | | | | | | | | |
| มันอัดเม็ด | ปี 2548 | 3.50 | - | - | - | - | - | - | - | - | - | - | - | 3.50 |
| | ปี 2549 | - | | | | | | | | | | | | |
| แป้งมันสำปะหลัง | ปี 2548 | 8.88 | 9.42 | 10.44 | 11.21 | 11.10 | 11.40 | 11.21 | 9.64 | 9.51 | 9.47 | 9.19 | 9.30 | 10.06 |
| | ปี 2549 | 8.13* | | | | | | | | | | | | |
| เกษตรกรขายได้^{2/} | | | | | | | | | | | | | | |
| จ.นครราชสีมา ^{3/} | ปี 2548 | 1.30 | 1.39 | 1.48 | 1.47 | 1.40 | 1.30 | 1.30 | 1.40 | 1.30 | 1.21 | 1.27 | 1.39 | 1.35 |
| | ปี 2549 | 1.38* | | | | | | | | | | | | |
| จ.กาฬสินธุ์ ^{3/} | ปี 2548 | 1.49 | 1.53 | 1.59 | 1.65 | 1.68 | 1.68 | 1.65 | 1.54 | 1.52 | 1.45 | 1.46 | 1.52 | 1.56 |
| | ปี 2549 | 1.44* | | | | | | | | | | | | |
| จ.ชลบุรี ^{3/} | ปี 2548 | 1.27 | 1.40 | 1.56 | 1.63 | 1.67 | 1.64 | 1.47 | 1.23 | 1.23 | 1.25 | 1.28 | 1.28 | 1.41 |
| | ปี 2549 | 1.50* | | | | | | | | | | | | |
| | ปี 2548 | 1.37 | 1.49 | 1.63 | 1.72 | 1.57 | 1.56 | 1.53 | 1.58 | 1.43 | 1.35 | 1.44 | 1.53 | 1.52 |
| | ปี 2549 | 1.50* | | | | | | | | | | | | |

หมายเหตุ 1/ เป็นข้อมูลเบื้องต้น 2/ เป็นราคาหัวมันสดระดับเกษตรกรขายได้ทั้งประเทศ 3/ เป็นราคาหัวมันสดเชื่อมโยง 25%

ภาวะการค้า

ในประเทศ

ในสัปดาห์ที่ผ่านมาผู้ประกอบการโรงแป้งและลานมัน ยังคงต้องการหัวมันสดเพื่อใช้ในการผลิต

จึงแข่งขันกันรับซื้อ ส่งผลให้ราคาหัวมันสด เชื่อมโยง 25% ใน จ.นครราชสีมา ปรับตัวสูงขึ้นเป็น 1.44 บาท/กก.

และ จ.ชลบุรี ปรับตัวสูงขึ้นเป็น 1.50 บาท/กก. อย่างไรก็ตามภายหลังจากเริ่มดำเนินการรับจำนำ คาดว่า

ตลาดจะเกิดการแข่งขันกันรับซื้อ ระดับราคาจะมีแนวโน้มสูงขึ้น

ต่างประเทศ

ภาวะการค้ามันอัดเม็ดในตลาดยุโรปยังไม่มีเปลี่ยนแปลง เนื่องจากราคามันอัดเม็ดยังไม่สามารถแข่งขัน

กับญี่ปุ่นได้อีก

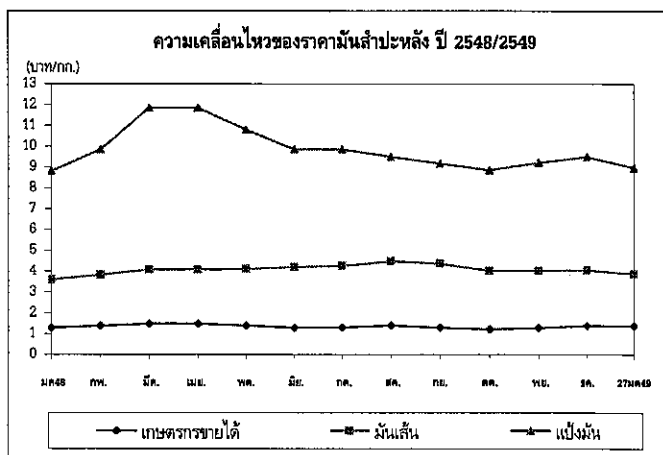

ยางพารา

ประจำสัปดาห์ที่ 4 ของเดือนมกราคม 2549 (23 - 27 ม.ค. 49)

desktop/ยางพารา (Fact Sheet)

| | | | | | |
|--|--------|--------|---------|---------|----------------|
| ผลผลิต(ล้านตัน) | 2544 | 2545 | 2546 | 2547 | 2548 |
| - โลก | 7.110 | 7.157 | 8.010 | 8.210 | 8.215* |
| - ไทย | 2.561 | 2.632 | 2.861 | 3.005 | 2.967 |
| ต้นทุน (บาท/กก.) | 20.46 | 20.01 | 27.93 | 31.80 | 35.73 |
| การใช้ (ล้านตัน) | 0.253 | 0.278 | 0.299 | 0.303 | 0.317 |
| การนำเข้า | | | | | (ม.ค.-ธ.ค. 48) |
| ปริมาณ(ล้านตัน) | 0.001 | 0.001 | 0.001 | 0.001 | 0.0001 |
| มูลค่า (ล้านบาท) | 40.13 | 48.48 | 66.61 | 71.96 | 61.60 |
| การส่งออก | | | | | |
| ปริมาณ (ล้านตัน) | 2.328 | 2.540 | 2.810 | 2.666 | 2.952 |
| มูลค่า(ล้านบาท) | 58,702 | 74,606 | 115,822 | 137,604 | 148,868 |
| ช่วงออกสู่ตลาด ตลอดทั้งปีและออกมาก มี.ย.-ก.ค. และ ธ.ค.-ม.ค. | | | | | |
| แหล่งผลิตสำคัญ สุราษฎร์ธานี สงขลา นครศรีธรรมราช ตรัง ยะลา พัทลุง ระยอง ตราด ศรีสะเกษ | | | | | |
| วีวีเรอเนกเมตรกร 1,148,967 (ข้อมูลปี 2547) | | | | | |
| มูลค่าผลผลิตที่เกษตรกรขายได้ปี 2548 ประมาณ 158,590 ล้านบาท | | | | | |
| ประเทศคู่ค้า สาธารณรัฐประชาชนจีน ญี่ปุ่น สหรัฐอเมริกา และสาธารณรัฐเกาหลี | | | | | |
| * ประมาณการ | | | | | |

สถานการณ์ปี 2548

1.1 ของโลก

ผลผลิตยางธรรมชาติของโลกมีประมาณ 8.215 ล้านตัน เพิ่มขึ้นจากปี 2547 เนื่องจากการขยายพื้นที่ปลูกยางในเอเชียใต้แก่ ไทย และเวียดนาม ส่วนการใช้ยางธรรมชาติของโลกปี 2548 มีประมาณ 7.87 ล้านตัน เพิ่มขึ้นจาก 7.57 ล้านตัน ในปีที่ผ่านมาเนื่องจากความต้องการในอุตสาหกรรมผลิตภัณฑ์ขยายปริมาณการผลิตและความต้องการใช้ยางเพิ่มขึ้นโดยเฉพาะในอุตสาหกรรมยานยนต์ของจีนรวมถึงการเพิ่มสต็อกยางในญี่ปุ่นเพื่อรองรับอุตสาหกรรมยางล้อรถยนต์

1.2 ของไทย

ผลผลิตยางพารา ปี 2548 คาดว่ามีประมาณ 2.967 ล้านตัน ผลผลิตลดลงจาก ปี 2547 ประมาณ 38,593 ตัน หรือคิดเป็นร้อยละ 1.28 เนื่องจากกระทบภัยแล้งติดต่อกันหลายเดือนตั้งแต่เดือนกุมภาพันธ์ ถึงเดือนกรกฎาคม เป็นต้นมา และในช่วงหลังจากต้นยางผลัดใบแล้วประสบปัญหาฝนทิ้งช่วงน้ำฝนไม่เพียงพอ ส่งผลให้ผลผลิตรวมลดลง

ราคา บาท/กก.

| | ปี | ม.ค. | ก.พ. | มี.ค. | เม.ย. | พ.ค. | มิ.ย. | ก.ค. | ส.ค. | ก.ย. | ต.ค. | พ.ย. | ธ.ค. | เฉลี่ย | 27 มกราคม 2549 |
|--------------------------------------|------|-------|-------|-------|-------|-------|-------|-------|-------|-------|-------|-------|-------|--------|----------------|
| ราคายางแผ่นดิบชั้น 3 | | | | | | | | | | | | | | | |
| เกษตรกรขายได้ | 2546 | 41.41 | 41.85 | 44.57 | 45.94 | 47.63 | 49.72 | 46.06 | 44.54 | 44.68 | 45.53 | 43.44 | 39.94 | 44.61 | |
| | 2547 | 39.14 | 41.99 | 43.50 | 44.68 | 46.52 | 52.22 | 59.75 | 58.21 | 61.47 | 61.93 | 56.30 | 60.57 | 52.19 | |
| | 2548 | 39.14 | 41.99 | 43.50 | 44.68 | 46.52 | 52.22 | 59.75 | 58.21 | 61.47 | 61.93 | 56.30 | 60.57 | 52.19 | 64.60 |
| ราคาน้ำยางสด | | | | | | | | | | | | | | | |
| เกษตรกรขายได้ | 2546 | 30.13 | 32.07 | 37.78 | 39.59 | 37.46 | 38.87 | 35.08 | 37.61 | 38.21 | 42.76 | 41.15 | 37.10 | 37.32 | |
| | 2547 | 39.10 | 43.21 | 45.66 | 46.39 | 49.89 | 49.32 | 45.05 | 42.42 | 42.50 | 44.16 | 43.04 | 36.05 | 43.90 | |
| | 2548 | 35.88 | 43.44 | 47.69 | 48.01 | 47.77 | 52.79 | 57.61 | 57.31 | 59.48 | 62.32 | 57.56 | 60.33 | 52.52 | 65.50 |
| ราคายางแผ่นรมควันชั้น 3 | | | | | | | | | | | | | | | |
| ภาคเหนือ | 2546 | 37.83 | 37.30 | 41.17 | 40.89 | 38.40 | 40.16 | 39.08 | 43.45 | 41.93 | 48.32 | 45.44 | 43.44 | 41.45 | |
| | 2547 | 44.00 | 45.69 | 48.76 | 53.35 | 53.93 | 53.43 | 48.42 | 47.63 | 47.69 | 48.81 | 45.01 | 42.94 | 48.31 | |
| | 2548 | 42.94 | 45.46 | 50.58 | 49.27 | 53.60 | 58.17 | 66.76 | 66.95 | 66.09 | 66.22 | 61.54 | 66.36 | 57.83 | 73.08 |
| ตลาดสิงคโปร์ | 2546 | 38.81 | 41.31 | 45.02 | 40.29 | 39.78 | 40.24 | 40.09 | 43.30 | 44.40 | 50.65 | 50.27 | 49.25 | 43.62 | |
| | 2547 | 48.36 | 50.28 | 52.53 | 53.82 | 54.93 | 54.82 | 51.28 | 50.65 | 50.79 | 52.19 | 47.67 | 46.44 | 51.15 | |
| | 2548 | 45.91 | 48.67 | 50.57 | 51.36 | 53.02 | 57.98 | 70.96 | 68.11 | 68.58 | 69.07 | 66.52 | 71.50 | 60.19 | 78.44 |
| ตลาดสินค้าเกษตรล่วงหน้าแห่งประเทศไทย | 2548 | 45.51 | 48.66 | 50.29 | 51.09 | 52.89 | 59.55 | 69.90 | 64.03 | 68.00 | 66.30 | 65.04 | 71.00 | 59.36 | 78.00 |

สถานการณ์ปัจจุบันและแนวโน้ม

ปัจจุบันผลผลิตออกสู่ตลาดลดน้อยลง เนื่องจากฝนตกชุกกรีดยางได้เพียงเล็กน้อยในแหล่งผลิตสำคัญภาคใต้ ส่วนราคายังคงเคลื่อนไหวอยู่ในระดับสูง ตามภาวะราคาตลาดยางของญี่ปุ่น และราคายางสังเคราะห์ที่ปรับตัวสูงขึ้นตามราคาน้ำมันดิบ โดยราคายางแผ่นดิบชั้น 3 จังหวัดสุราษฎร์ธานี สงขลา กระบี่ และนครศรีธรรมราช กก.ละ 62.00 - 66.00 บาท ตลาดสิงคโปร์ ราคา กก.ละ 78.44 บาท

ความเคลื่อนไหวของราคายางพารา ปี 2545 - 2548

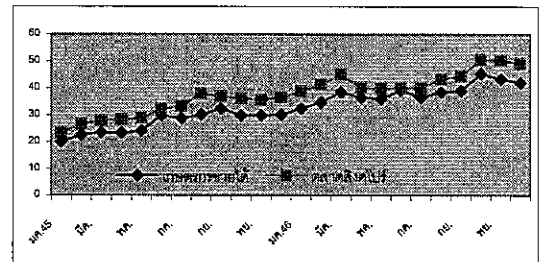

เมลิ็ดกาแพ

ประจำสัปดาห์ที่ 4 ของเดือนมกราคม 2549 (23 - 27 ม.ค.49)

Desktop / ภาพ Factsheet

| ผลผลิต | 2545/46 | 2546/47 | 2547/48 | 2548/49 | แนวโน้มสถานการณ์ปี 2548/49 |
|--|--|---------------------------|----------------|---------------|---|
| - โลก(ล้านตัน) | 7.36 | 6.57 | 7.14 | 6.790 | 1. ตลาดโลก กระทรวงเกษตรสหรัฐฯ คาดการณ์ (ธ.ค.48) ผลผลิต 6.79 ล้านตัน (ลดลงร้อยละ 7.49) และสต็อกต้นปี 1.24 ล้านตัน (ลดลงร้อยละ 13.7) |
| - ไทย (ตัน) | 54,403 | 61,765 | 59,644 | 45,831 | ใช้บริโภคในประเทศผู้ผลิต 1.87 ล้านตัน (เพิ่มขึ้นร้อยละ 4.46) และส่งออกไม่ประเทศ |
| ต้นทุน (บาท/กก.) | 33.15 | 30.50 | 31.78 | 30.67 | ผู้นำเข้า 5.26 ล้านตัน (ลดลงร้อยละ 4.53) |
| การใช้ในประเทศ (ตัน) | 44,800 | 47,100 | 42,300 | 45,000-48,000 | ราคาตลาดโลกซื้อขายล่วงหน้าตลาดลอนดอน (27 ม.ค.49) เฉลี่ยตันละ 1,307 ดอลลาร์สหรัฐฯ สูงกว่าระยะเดียวกันของปีที่ผ่านมัตันละ 559 ดอลลาร์ |
| การนำเข้า (ข้อมูลพันธ WTO ให้นำเข้าในโควตา 5.25 ตัน ภายใน โคนโควตา 30% นอกโควตา 90%) | | | (ม.ค.- ธ.ค.48) | | 2. ภายในประเทศ สตก.คาดการณ์ผลผลิตปี 2548/49 ประมาณ 45,831 ตัน ลดลงประมาณ 13,813 ตัน เมื่อเทียบกับปีที่แล้วลดลงร้อยละ 23.16 |
| ปริมาณ(ตัน) | 68.88 | 445 | 246.7 | | ส่วนปริมาณความต้องการใช้ของโรงงานผู้ผลิตกาแพสำเร็จรูป และควับคาคาว่าจะมี ประมาณ 45,000-48,000 ตัน ขณะนี้เกษตรกรจังหวัดชุมพรและระนองได้เก็บเกี่ยวผลผลิตแล้วประมาณร้อยละ 90-95 และจำหน่ายผลผลิตแล้วประมาณร้อยละ 53 โดยจำหน่าย |
| มูลค่า (ล้านบาท) | 23.49 | 173 | 76.83 | | ให้แก่ผู้ค้าท้องถิ่นในราคาเกรดดี กก.ละ 44.00-47.00 บาท เกรดหนึ่ง กก.ละ 42.00-46.00 บาท เกรดสอง กก.ละ 40.00-45.00 บาท |
| การส่งออก | | | | | |
| ปริมาณ(ตัน) | 7,600 | 22,906 | 16,856 | | |
| มูลค่า (ล้านบาท) | 239 | 474 | 597.34 | | |
| ช่วงออกสู่ตลาด | ต.ค.- มี.ค. และออกสู่ตลาดมาก ธ.ค.-ม.ค. | | | | |
| แหล่งผลิตสำคัญ | ชุมพร ระนอง สุราษฎร์ธานี กระบี่ นครศรีธรรมราช พังงา ประจวบคีรีขันธ์ และอุตรดิตถ์ | | | | |
| เรือขนส่ง | 28,000 | คริวเรือ (ข้อมูล ปี 2547) | | | |
| มูลค่าผลผลิตที่เกษตรกรขายได้ปี 2547/48 | ประมาณ 2,000 ล้านบาท | | | | |
| ประเทศคู่ค้าสำคัญ | โปแลนด์ สหรัฐอเมริกา เบลเยียม | | | | |
| ประเทศคู่แข่งสำคัญ | เวียดนาม อินโดนีเซีย | | | | |

สถานการณ์การดำเนินการ

สถานการณ์ปัจจุบัน

- ผลผลิตปี 2548/49 เกษตรกร จ.ชุมพรและระนองจำหน่ายผลผลิตแล้วประมาณร้อยละ 53 โดยเกรดดีจำหน่าย กก.ละ 44-47 บาท
- บจ.คอปลิตี คอปฟี โปรดักทีส เปิดจุดรับซื้อจ.ชุมพร 3 จุด และจ.ระนอง 2 จุด โดยรับซื้อ กก.ละ 47 บาท
- ราคาเมลิ็ดกาแพตลาดโลก ต้นละ 1,307 ดอลลาร์สหรัฐฯ (คิดเป็นราคาที่เกษตรกรจำหน่ายได้ กก.ละ 41.50-43.50 บาท) สูงกว่าระยะเดียวกันของปีที่ผ่านมัตันละ 559 ดอลลาร์

การแทรกแซงตลาดปี 2548/49 มติ คชก.วันที่ 7 ธ.ค.48

- คณะกรรมการ คชก. ได้มีมติให้แทรกแซงตลาดเมลิ็ดกาแพฤดูกาลผลิตปี 2548/49 ด้วยวิธีรับจำนำเมลิ็ดกาแพพันธุ์โรบัสต้าจากเกษตรกรรายบุคคลในจังหวัดแหล่งผลิต ทั้งสิ้น 30,000 ตัน สัดส่วนปริมาณเมลิ็ดกาแพที่รับจำนำแต่ละเกรดเป็นไปตามปริมาณที่เกษตรกรนำมาจำหน่ายจริง โดยให้องค์การคลังสินค้า (อคส.) รับฝากเก็บและออกใบประทวนธนาคารเพื่อการเกษตรและสหกรณ์การเกษตร (ธ.ก.ส.) รับจำนำใบประทวนที่ อคส.ออกให้แก่เกษตรกร ระยะเวลารับจำนำ ธันวาคม 2548 - มีนาคม 2549 ระยะเวลาดำเนินการใน 4 เดือนนับถัดจากเดือนที่รับจำนำ ระยะเวลาดำเนินการ ธันวาคม 2548 - 30 กันยายน 2549

กำหนดราคารับจำนำ ณ แหล่งผลิต

- เมลิ็ดกาแพเกรดดี (ความชื้นไม่เกินร้อยละ 13 และข้อบกพร่องไม่เกินร้อยละ 5) กก.ละ 36.00 บาท
- เมลิ็ดกาแพเกรดหนึ่ง (ความชื้นไม่เกินร้อยละ 13 และข้อบกพร่องไม่เกินร้อยละ 7) กก.ละ 33.00 บาท
- เมลิ็ดกาแพเกรดสอง (ความชื้นไม่เกินร้อยละ 13 และข้อบกพร่องไม่เกินร้อยละ 15) กก.ละ 27.00 บาท

ทั้งนี้ โดยมีเงื่อนไขให้เกษตรกรมอบสิทธิในการจำหน่ายเมลิ็ดกาแพก่อนครบกำหนดให้ถอนให้กับ อคส. เพื่อให้ อคส. สามารถจำหน่ายเมลิ็ดกาแพภายในประเทศและส่งออกได้ และหากเกษตรกรมาไถ่ถอน ถ้าราคาตลาด ณ วันไถ่ถอนเท่ากับหรือต่ำกว่าราคาที่ได้จำหน่ายไปแล้ว เกษตรกรไม่ต้องรับผิดชอบ แต่ถ้าราคาตลาดสูงกว่าราคาที่ได้รับจำนำ ทางราชการจะคืนเงินส่วนที่เกินเมื่อหักดอกเบี้ยร้อยละ 3 และค่าใช้จ่ายในการจำหน่าย อาทิเช่น ค่าเช่าคลัง ค่าประกันภัย ค่าใช้จ่ายอื่น ๆ ตามที่เกิดขึ้นจริงให้เกษตรกร

- อนุมัติเงินจ่ายขาดเป็นค่าใช้จ่ายดำเนินการตามโครงการแทรกแซงตลาดเมลิ็ดกาแพ ฤดูกาลผลิตปี 2548/49 วงเงิน 116.773 ล้านบาท โดยให้เบิกจ่ายได้โดยไม่ต้องรอปิดบัญชีโครงการเดิม ทั้งนี้ ให้ทยอยเบิกจ่ายเป็นงวด ๆ โดยให้ถัวจ่ายได้
- มอบหมายรัฐมนตรีว่าการกระทรวงพาณิชย์ ในฐานะรองประธานกรรมการ คชก. เป็นผู้พิจารณาปรับปริมาณ ราคารับจำนำ และพิจารณากำหนด หลักเกณฑ์ เงื่อนไข วิธีการดำเนินโครงการฯ ตลอดจนผ่อนผันหลักเกณฑ์ เงื่อนไขและการดำเนินโครงการฯ รวมทั้งค่าขนส่งและค่าใช้จ่ายอื่น ๆ ตามความจำเป็นและเหมาะสม เพื่อให้เกิดความคล่องตัวในการปฏิบัติ แล้วรายงานให้คณะกรรมการ คชก. ทราบ
- คณะกรรมการเพื่อแก้ไขปัญหา ระดับจังหวัดชุมพร ระนอง สุราษฎร์ธานี กระบี่ ประชุมพิจารณากำหนดจุดรับจำนำต่อ อคส.ทั้งหมดรวมทั้งสิ้น 21 จุด

| ราคาเมลิ็ดกาแพ (บาท/กก.) | 2543/44 | 2544/45 | 2545/46 | 2546/47 | 2547/48 | 2548/49 |
|--------------------------|---------|---------|-------------------------------|--------------------|------------------|----------------|
| ตลาดโลก | 26.01 | 21.30 | 32.30 | 29.61 | 49.13 | 50.73 |
| เกษตรกรขายได้ | 29.17 | 32.60 | เกรดดี 25-41 เกรดคละ 20-37 | 25 - 28 20 - 21 | 30 - 35 28.46 | 44-47 41-45 |
| โรงงานรับซื้อ | 33.00 | 34-35 | 35-40 | 35.00 | 35 | 47 |

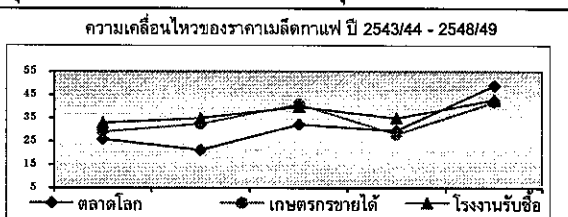

สับปะรด

ประจำสัปดาห์ที่ 4 ของเดือน มกราคม 2549 (23 - 27 ม.ค. 49)

| | หน่วย : ล้านตัน | | |
|---|-------------------------------|------------------|------|
| | 2547 | 2548 | 2549 |
| ผลผลิต | | | |
| - โลก | 15.58 | 15.60 | na |
| - ไทย | 1.99 | 2.07 | 2.30 |
| บริโภคภายในประเทศ | 0.46 | 0.59 | 0.60 |
| ส่งออก | 1.49 | 1.52 | |
| - ในรูปกระป๋อง(ล้านตัน) (คิดในรูปผลสด) | 0.478 (1.529) | 0.515 (1.648) | |
| - มูลค่า (ล้านบาท) | 12,147 | 11,830 | |
| ประเทศคู่ค้า สหรัฐอเมริกา เยอรมัน ญี่ปุ่น และ แคนาดา | | | |
| ช่วงออกสู่ตลาด | เม.ย. - มิ.ย. และ พ.ย. - ม.ค. | | |
| ต้นทุนการผลิต | กก.ละ 2.78 บาท (ปี 2548) | | |
| ครัวเรือนเกษตรกร | ประมาณ 36,700 ครัวเรือน | | |
| มูลค่าผลผลิตที่เกษตรกรขายได้ | 8,000 ล้านบาท (ปี 2548) | | |

1. สถานการณ์ของโลก

1.1 ผลผลิตของโลก มีประมาณ 15.60 ล้านตัน โดยมีการผลิตมากที่สุดที่ไทย (13%) ฟิลิปปินส์ (10%) จีน (9%) บราซิล (9%) และอินเดีย (8%)

1.2 การส่งออก ไทยส่งออกสับปะรดกระป๋องมากเป็นอันดับหนึ่ง ประมาณ 43% รองลงมาเป็นฟิลิปปินส์ (13%) และอินโดนีเซีย (10%)

2. สถานการณ์ของไทย

2.1 การผลิต กระทรวงเกษตรฯ คาดการณ์ผลผลิตปี 2549 จะมีประมาณ 2.30 ล้านตัน เพิ่มขึ้นร้อยละ 10 โดยผลผลิตออกสู่ตลาดมากในช่วงเดือน มค.-พค. ประมาณร้อยละ 65

2.2 ราคา ราคาจำหน่ายทรงตัว จากสัปดาห์ก่อนที่ กก.ละ 2.30 - 2.60 บาท เนื่องจากเป็นช่วงฤดูกาลผลผลิตออกสู่ตลาดมาก ประกอบกับต่างประเทศชะลอการรับซื้อ

2.3 การส่งออก ในปี 2548 ไทยส่งออกสับปะรดและผลิตภัณฑ์รวม 0.665 ล้านตัน มูลค่า 19,674 ล้านบาท โดยประมาณร้อยละ 77 ส่งออกในรูปสับปะรดกระป๋อง

3. มาตรการแก้ไขปัญหา

- 3.1 คชก.ได้มีมติเมื่อ 5 เม.ย.48 มอบกระทรวงเกษตรและสหกรณ์จัดทำแผนบูรณาการด้านการผลิตการตลาดผลไม้ทั้งระบบ รวมทั้งจัดทำแผนแก้ไขปัญหาในระยะสั้นและระยะยาว
- 3.2 ครม.ได้มีมติเมื่อ 16 สค.48 มอบให้สถาบันอาหารรับผิดชอบดูแลยุทธศาสตร์สับปะรด
- 3.3 สถาบันอาหารได้เสนอมาตรการแก้ไขปัญหาราคาสับปะรด โดยรับซื้อสับปะรดสดในราคา กก.ละ 3.20 บาท แล้วจ้างโรงงานแปรรูปเป็นสับปะรดกระป๋องและน้ำสับปะรดเข้มข้น โดยใช้เงินยืม คชก. 705.333 ล้านบาท ขณะนี้อยู่ระหว่างการนำเสนอ คชก.พิจารณา

ราคา ณ หน้าโรงงาน จังหวัดประจวบคีรีขันธ์ (บาท/กก.)

| | ม.ค. | ก.พ. | มี.ค. | เม.ย. | พ.ค. | มิ.ย. | ก.ค. | ส.ค. | ก.ย. | ต.ค. | พ.ย. | ธ.ค. | เฉลี่ย |
|---------|--------------------------|------|-------|-------|------|-------|------|------|------|------|------|------|--------|
| ปี 2546 | 4.05 | 3.77 | 3.99 | 4.04 | 4.33 | 4.75 | 4.65 | 4.60 | 3.95 | 3.39 | 3.13 | 3.79 | 4.04 |
| ปี 2547 | 4.13 | 4.32 | 4.83 | 4.86 | 4.70 | 5.02 | 5.25 | 4.49 | 4.55 | 4.87 | 3.95 | 3.62 | 4.55 |
| ปี 2548 | 3.35 | 3.58 | 4.05 | 3.78 | 3.75 | 3.96 | 4.29 | 4.44 | 4.51 | 4.43 | 3.15 | 2.88 | 3.85 |
| ปี 2549 | 2.30-2.60 (30 ม.ค.49) | | | | | | | | | | | | |

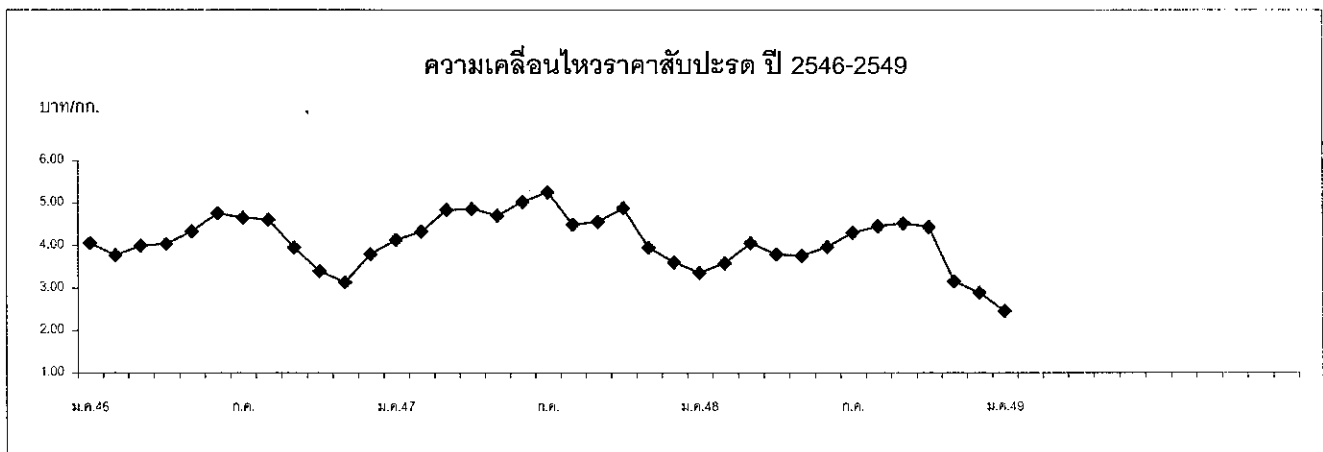

ไก่เนื้อ

ประจำสัปดาห์ที่ 4 ของเดือน มกราคม 2549 (23 - 27 ม.ค.49)

| ผลผลิต | 2545 | 2546 | 2547 | 2548 | 2549 | ปริมาณการส่งออกเนื้อไก่และผลิตภัณฑ์ของไทยปี 2547-48 | | | | |
|--|---|----------|--------|----------------------|----------|---|---------|-------------|-------------|-------------|
| | | | | | | ประเทศคู่ค้า | ปี 2547 | ม.ค.-พ.ย.47 | ม.ค.-พ.ย.48 | หน่วย : ตัน |
| โลก (พันตัน) | 54,000 | 54,067 | 55,846 | 58,227 | 60,576 | ผู้ป้อน | 94,470 | 85,291 | 106,174 | 24.49 |
| ไทย (พันตัน) | 1,298.27 | 1,397.82 | 855.76 | 1,009.97 | 1,238.82 | อังกฤษ | 45,320 | 40,833 | 62,329 | 52.64 |
| ใช้ภายใน (พันตัน) | 747.00 | 727.00 | 665.00 | 700.00 | 888.82 | เนเธอร์แลนด์ | 21,341 | 19,560 | 21,671 | 10.79 |
| ต้นทุนการผลิต | 24.87 | 25.18 | 25.83 | 29.42 (ประมาณการ) | NA | เยอรมัน | 14,652 | 13,846 | 8,430 | -39.11 |
| ครัวเรือนการค้า | 7,781 | 15,743 | 10,098 | 7,762 | NA | เกาหลีใต้ | 8,382 | 7,856 | 3,034 | -61.38 |
| การส่งออก (ม.ค.-พ.ย.48) | | | | | | สิงคโปร์ | 5,047 | 2,934 | 2,662 | -9.26 |
| ปริมาณ (พันตัน) | 433.51 | 497.40 | 200.80 | 218.54 | NA | อื่น ๆ | 11,583 | 12,163 | 14,237 | 17.06 |
| มูลค่า (ล้านบาท) | 36,147 | 40,685 | 20,329 | 25,477 | NA | รวม | 200,795 | 182,483 | 218,538 | 19.76 |
| ประเทศคู่ค้า | ญี่ปุ่น เยอรมัน เนเธอร์แลนด์ เกาหลีใต้ อังกฤษ | | | | | | | | | |
| คู่แข่ง | บราซิล สหภาพยุโรป จีน อาร์เจนตินา แคนาดา | | | | | | | | | |
| มูลค่าผลผลิตที่เกษตรกรขายได้ (ปี 2548) | 32,622 ล้านบาท | | | | | | | | | |

| ความเคลื่อนไหวของราคา | หน่วย : บาท/กก. | | | | | | |
|--|-----------------|-------|-------|-------|-----------|-----------|---------------------|
| | 2545 | 2546 | 2547 | 2548 | 20 ม.ค 49 | 27 ม.ค 49 | เฉลี่ย 3 ปีย้อนหลัง |
| ราคาขายส่งไก่มีชีวิต ณ หน้าโรงฆ่า กทม. | 25.21 | 26.75 | 24.54 | 32.30 | 34.50 | 34.50 | 25.50 |
| ราคาขายส่งไก่สดทั้งตัว (รวมเครื่องใน) | 35.35 | 37.21 | 36.66 | 43.21 | 42.50 | 44.50 | 36.41 |
| ราคาขายปลีกไก่สดทั้งตัว (รวมเครื่องใน) | 45.13 | 45.40 | 45.80 | 52.45 | 53.50 | 55.50 | 45.44 |

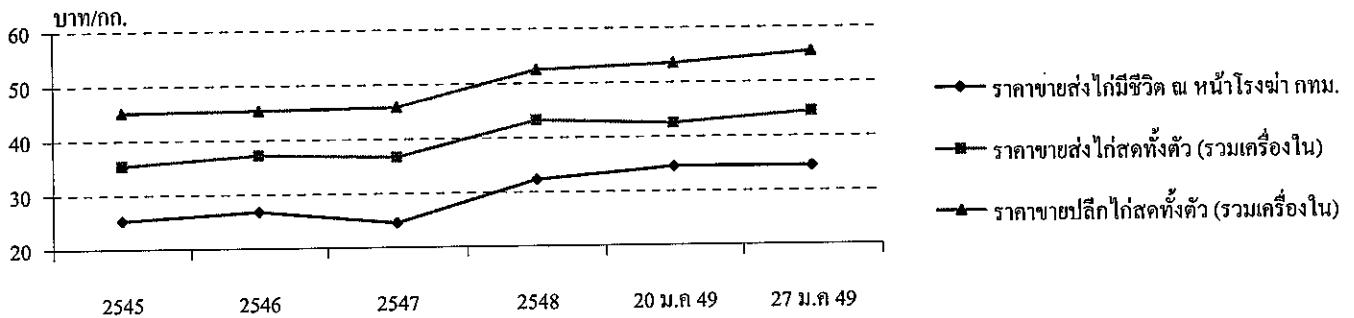

สถานการณ์ปี 2549

● การผลิต

โลก : USDA ประมาณการผลผลิตเนื้อไก่ของโลกในปี 2549 ไว้ที่จำนวน 60.576 ล้านตัน เพิ่มขึ้นจากปี 2548 ซึ่งมีจำนวน 58.227 ล้านตัน (เพิ่มขึ้น 4.03%) ประเทศผู้ผลิตรายใหญ่ ได้แก่ สหรัฐฯ (26.91%) จีน (17.33%) บราซิล (15.73%) EU (12.69%) เม็กซิโก (4.35%) อินเดีย อาร์เจนตินา ญี่ปุ่น และไทย

ไทย : สศก. ได้ประมาณการผลผลิตเนื้อไก่ปี 2549 ไว้ที่จำนวน 1.238 ล้านตัน เพิ่มขึ้นจากปี 2548 ซึ่งมีจำนวน 1.009 ล้านตัน (เพิ่มขึ้น 22.66%)

● การใช้ภายใน

ประมาณการความต้องการใช้ภายในประเทศมีจำนวน 0.888 ล้านตัน (เพิ่มขึ้น 26.97%)

● การส่งออก

คณะกรรมการบริหารสินค้าไก่เนื้อและผลิตภัณฑ์ได้กำหนดเป้าหมายการส่งออกเนื้อไก่ปี 2549 ไว้ประมาณ 350,000 ตัน (ปี 2548 : 300,000 ตัน)

● การคาดการณ์ราคา

ราคาไก่เนื้อมีแนวโน้มเคลื่อนไหวอยู่ในระดับสูง เนื่องจากเริ่มมีการบริหารจัดการอุปสงค์อุปทานอย่างเป็นระบบ ประกอบกับการส่งออกมีคู่แข่งที่ค่อนข้างแข็งแกร่ง มีแนวโน้มที่จะส่งออกเนื้อไก่ได้อย่างต่อเนื่อง

สถานการณ์ปัจจุบัน

ภาวะการค้าไก่เนื้อค่อนข้างดีในช่วงปลายสัปดาห์ที่ 4 ของเดือนมกราคม 2549 เนื่องจากเป็นช่วงเทศกาลตรุษจีน และจากความต้องการของตลาดที่เพิ่มมากขึ้น ทำให้ราคาขายส่งไก่มีชีวิตและไก่สดทั้งตัว (รวมเครื่องใน) ปรับตัวขึ้นจากสัปดาห์ก่อนเฉลี่ย กก.ละ 2 บาท ทั้งนี้ กรมการค้าภายใน ได้จัดงานชงฟ้า...ราคาผู้ผลิต ช่วงเทศกาลตรุษจีนขึ้นระหว่างวันที่ 25-27 ม.ค.49 เพื่อช่วยลดปัญหาราคาสินค้าสูงขึ้นให้แก่ผู้บริโภคทั่วไป

กึ่ง
ประจำสัปดาห์ที่ 4 ของเดือนมกราคม 2549 (วันที่ 23-27 ม.ค.49)

| | | | | | |
|--|--------------------------------|--------------|--------------|-------------|--|
| ผลผลิต(ล้านตัน) | 2546 | 2547 | 2548 | 2549 | สถานการณ์ปี 2549 |
| - โลก | 1.500 | 1.600 | NA | NA | การผลิต คาดว่า ปี 2549 จะมีการเลี้ยงกุ้งขาวเพิ่มขึ้น เนื่องจาก 1) ใช้ระยะเวลาการเลี้ยงสั้นกว่ากุ้งกุลาดำแต่ให้ผลผลิตมากกว่า 2) ต้นทุนต่ำ แต่ราคาอยู่ในระดับใกล้เคียงกับกุ้งกุลาดำ ด้วยเหตุผลดังกล่าวจะทำให้ผลผลิตกุ้งโดยรวมของปี 2549 เพิ่มขึ้นจาก 0.35 ล้านตันของปี 2548 เป็น 0.360 ล้านตัน หรือเพิ่มขึ้นร้อยละ 2.86 |
| - ไทย | 0.330 | 0.330 | 0.350 | 0.360 | |
| กุลาดำ | 0.155 | 0.130 | 0.080 | 0.04 | |
| ขาวและอื่น ๆ | 0.175 | 0.200 | 0.270 | 0.32 | |
| การใช้ (ล้านตัน) | 0.042 | 0.055 | 0.057 | | |
| การนำเข้า - ปริมาณ(ล้านตัน) | 0.028 | 0.009 | 0.107 | (พ.ย.48) | การตลาด จากการเรียกเก็บ AD และหลักประกันนำเข้า (Continuous Bond:CB) และEu เลื่อนประกาศ GSPทำให้การส่งออกกุ้งชะลอตัวราคากุ้งอยู่ในระดับต่ำได้แก้ไขโดย |
| ประเทศคู่ค้า | อินเดีย เวียดนาม จีน | | | | ในประเทศ สร้าง demand เพื่อทดแทนตลาดส่งออกที่ลดลง โดยการรับจํานํากุ้งขาวและ |
| ส่งออก-ปริมาณ (ล้านตัน) | 0.234 | 0.241 | 0.142 | (พ.ย.48) | ในประเทศ สร้าง demand เพื่อทดแทนตลาดส่งออกที่ลดลง โดยการรับจํานํากุ้งขาวและ |
| ประเทศคู่ค้า | สหรัฐอเมริกา ญี่ปุ่น Eu | | | | กึ่งกุลาดำ แทรกแซงตลาดโดยสถาบันเกษตรกรและเชื่อมโยงตลาด |
| ประเทศคู่แข่ง | อินเดีย อินโดนีเซีย จีน | | | | ด้านการส่งออก จากการดำเนินการ ของภาครัฐและเอกชนในการแก้ไขปัญหา ปรากฏว่า EU |
| ต้นทุน (ปี 2546) กุลาดำ | กก.ละ 154-157 บาท | | | | ได้ประกาศให้สิทธิ GSP แล้ว โดยมีผลตั้งแต่วันที่ 1 ส.ค. 48 ส่วนสหรัฐฯได้ประกาศผลการ |
| ขาวแวนนาไม | กก.ละ 90-100 บาท | | | | ทบทวนอัตรา AD เมื่อวันที่ 3 พ.ย.48 ซึ่งปรากฏว่ายังคงอัตราภาษีเท่าเดิม ส่งผลกระทบต่อ |
| * มูลค่าผลผลิตที่เกษตรกรขายได้ 52,900 ล้านบาท | | | | | ภาวะการส่งออกไม่มากนัก เนื่องจากอัตราภาษีอากรที่สหรัฐเรียกเก็บอยู่ในอัตราต่ำร้อยละ 5.95 |
| | | | | | ยังสามารถแข่งขันกับคู่แข่งได้เกือบกับมติดชก. (21 พ.ย.48) อนุมัติขยายระยะเวลารับจํานํ |
| | | | | | เฉพาะกึ่งกุลาดำจากเดือน ก.ย.48 เป็นสิ้นสุดเดือน ม.ค. 49 ซึ่งจะส่งผลให้ราคากุ้งขยับตัวสูงขึ้น |

| | | | | | | |
|---|-------------|-------------|-------------|---------------|-------------------|----------------------------|
| ราคากุ้งกุลาดำ (ขนาด 50 ตัว/กก.) | 2545 | 2546 | 2547 | ธ.ค 48 | 27 ม.ค. 49 | เฉลี่ย 3 ปีย้อนหลัง |
| เกษตรกรขายได้เฉลี่ยทั้งประเทศ | 224 | 190 | 189 | 184 | 200 | 201 |
| ขายส่งตลาดกลาง จ.สมุทรสาคร | 244 | 201 | 210 | 176 | 200 | 210 |
| ผู้ส่งออกรับซื้อ ณ หน้าโรงงาน | 257 | 212 | 224 | 211 | 210 | 224 |

ปัญหาและอุปสรรค **ความเคลื่อนไหวของราคากุ้งกุลาดำ**

- 1) ผลผลิตกุ้งขาวเพิ่มขึ้นรวดเร็วโดยตลาดปรับตัวไม่ทัน
- 2) ขาดแคลนแรงงานแปรรูป ทำให้รับซื้อได้จำกัด
- 3) ผลผลิตของโลกเพิ่ม การแข่งขันรุนแรง
- 4) การกีดกันทางการค้า กรณีสหรัฐอเมริกาประกาศเก็บภาษีตอบโต้การทุ่มตลาดจากกึ่งนำเข้า การกำหนดให้วางหลักประกันการนำเข้า

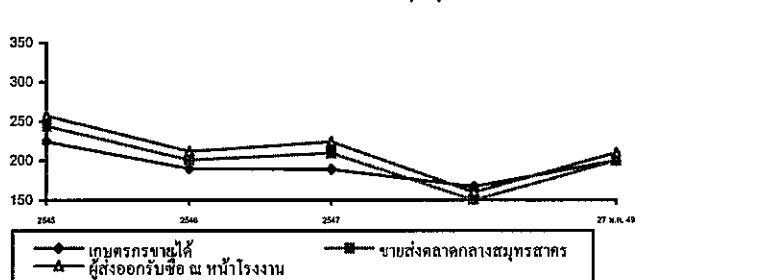

1. คชก. เมื่อวันที่ 16 มิ.ย. 1 ก.ย. 13 ต.ค. 2 ธ.ค. 29 ธ.ค 47 และ 7 มิ.ย. 48 ให้แก้ไขปัญหาราคากุ้งตกต่ำ ดังนี้

1.1 การแก้ไขปัญหาราคากุ้งกุลาดำ โดยการรับจํานํานำเข้า 10,000 ตัน ระยะเวลารับจํานํานำ ก.ค.47- ธ.ค.48 โดยมีห้องเย็นเข้าร่วมโครงการ 9 แห่ง อยู่ในพื้นที่จังหวัดระยอง ชลบุรี สมุทรสาคร และสงขลา เมื่อสิ้นสุดระยะเวลารับจํานํานำ มีเกษตรกรนำกุ้งไปจํานํานำ 506 ราย ปริมาณรวม 1,485.44 ตัน มีเกษตรกรนำกุ้งจํานวน 2 ราย ปริมาณ 8.856 ตัน คงเหลือกุ้งที่ยังไม่ได้จํานํานำ 1,476.581 ตัน

1.2 การแก้ไขปัญหากุ้งขาวและกึ่งก้ามกราม โดยการเชื่อมโยงตลาดกึ่งด้วยการจัดระเบียบค้ให้มีการบริโภคกึ่ง จัดเทศกาลบริโภคกึ่งในกรุงเทพฯ ปริมณฑล และส่วนภูมิภาค ประชาสัมพันธ์การบริโภคกึ่งเพิ่มผ่านสื่อวิทยุและสิ่งพิมพ์ระหว่างเดือน พ.ย.47- ธ.ค.48 ผลการดำเนินการ ณ วันที่ 16 ธ.ค.48 ได้มีการเชื่อมโยงการซื้อขายกึ่งและการจัดงานเทศกาลบริโภคกึ่งในส่วนภูมิภาคแล้ว จํานวน 29 ครั้ง สำหรับในกรุงเทพฯและปริมณฑลได้จัดงานรณรงค์บริโภคกึ่งจำนวน 20 ครั้ง ราคากึ่งที่เกษตรกรขายได้ในงานสูงกว่า ณ หน้าฟาร์ม กก.ละ 20-50 บาท

2. มติ คชก. เมื่อวันที่ 7 มิ.ย. 48 ให้แก้ปัญหาราคากึ่งโดย

- 1) **รับจํานํากุ้งขาวแวนนาไมและกึ่งกุลาดำ** ปริมาณ 10,000 ตัน ระยะเวลา มิ.ย.-ก.ย. 48
- 2) **แทรกแซงตลาดโดยสถาบันเกษตรกรกึ่ง** กู้ยืมเงินจากกองทุนเพื่อช่วยเหลือเกษตรกรผ่านกรมส่งเสริมสหกรณ์ไปรับซื้อกึ่งในแหล่งผลิตและนำไปจำหน่ายนอกแหล่งผลิตในภาคเหนือและภาคตะวันออกเฉียงเหนือ

สถานการณ์ปัจจุบันและแนวโน้ม เนื่องจากเป็นช่วงฤดูหนาว ปริมาณกึ่งเริ่มออกสู่ตลาดน้อยลง ประกอบกับมติ คชก. (21พ.ย.48) ได้ขยายเวลาการรับจํานํานำเฉพาะกึ่งกุลาดำจากสิ้นสุดเดือนกันยายน 2548 เป็นสิ้นสุดเดือนมกราคม 2549 ทำให้ราคากึ่ง ณ ตลาดกลางสมุทรสาคร ส่วนใหญ่ปรับตัวสูงขึ้น ความคืบหน้าการระบายจํานํานำกึ่งปี 2547 ที่หลุดรับจํานํานำได้รับความเห็นชอบจาก รวพ. พณ. ให้ระบายจํานํานำกึ่งกุลาดำที่รับจํานํานำในปี 2547 โดยวิธีการยื่นซองประมูลและได้มีการเปิดประมูลครั้งแรกเมื่อวันที่พฤหัสบดีที่ 3 พ.ย.48 โดยมีผู้ยื่นซองจํานวน 3 ราย ปริมาณ 555.015 ตัน และครั้งที่ 2 เมื่อวันที่ 7 ธ.ค. 48 ปริมาณ 921.184 ตัน โดยมีผู้ยื่นซองประมูล 2 รายผลการประมูลดังกล่าวข้างต้น รวพ.พณ. ได้อนุมัติให้จำหน่ายแล้ว

ข้าวโพดเลี้ยงสัตว์

ประจำสัปดาห์ที่ 4 ของเดือนมกราคม 2549 (23 - 27 ม.ค.49)

F: Fact Sheet ข้าวโพดฯ D: Fact Sheet ข้าวโพดฯ 2549

| ผลผลิต(ล้านตัน) | 2546/47 | 2547/48 | 2548/49 (ประมาณการ) |
|--------------------------------|-------------------------------------|---------------|------------------------|
| - โลก | 623.039 | 708.325 | 683.506 |
| - ไทย | 4.178 | 4.216 | 3.886 |
| การใช้ (ล้านตัน) | 4.428 | 3.471 | 3.724 |
| การนำเข้า | | ม.ค. - ธ.ค.48 | |
| ปริมาณ | 0.008 | 0.076 | 0.059 |
| ประเทศคู่ค้า (ไทยนำเข้า) | ลาว พม่า จีน อาร์เจนตินา สหรัฐ | | |
| การส่งออก | | ม.ค. - ธ.ค.48 | |
| ปริมาณ | 0.189 | 0.872 | 0.059 |
| ประเทศคู่ค้า (ไทยส่งออก) | มาเลเซีย อินโดนีเซีย ไต้หวัน เกาหลี | | |
| ประเทศคู่แข่ง | จีน อาร์เจนตินา สหรัฐ | | |
| ต้นทุนการผลิต (บาท/กก) | 3.30 | 3.31 | 3.71 |
| ช่วงออกสู่ตลาด/ แหล่งผลิตสำคัญ | | | |
| รุ่น 1 (กค.-ธค.) 90% | เพชรบูรณ์ สพบุรี นครสวรรค์ สระแก้ว | | |
| รุ่น 2 (ธค.-พค.) 10% | นครราชสีมา อุทัยธานี สุพรรณบุรี | | |
| ครัวเรือนเกษตรกร | 305,434 ครัวเรือน (ข้อมูลปี 2548) | | |
| มูลค่าผลผลิตที่เกษตรกรขายได้ | 20,015 ล้านบาท | | |

สำหรับสถานการณ์ ปี 2548/49 กระทรวงเกษตรและสหกรณ์ได้พยากรณ์ (ธ.ค.48) ว่าจะมีผลผลิตประมาณ 3.886 ล้านตัน ลดลงจากปี 2547/48 ซึ่งมีผลผลิตประมาณ 4.216 ล้านตัน หรือลดลงร้อยละ 7.83 ส่วนผลผลิตโลกปี 2548/49 กระทรวงเกษตรสหรัฐ คาดว่าจะมีประมาณ 683.51 ล้านตัน ลดลงจาก 708.33 ล้านตันของปี 2547/48 ร้อยละ 3.50 เนื่องจากสหรัฐอเมริกาผู้ผลิตรายใหญ่ของโลกจะมีผลผลิต 282.26 ล้านตัน ลดลงจาก 299.91 ล้านตันของปี 2547/48 ร้อยละ 5.89 นอกจากนี้อาร์เจนตินา เม็กซิโก ประชาคมยุโรป โรมานีเยอ อัฟริกาใต้ ยูเครน ก็ผลิตได้ลดลงเช่นกัน ทำให้ผลผลิตโดยรวมลดลง

มาตรการ กกช.ได้มีมติ (9 กย.48) อนุมัติให้รับจำนำข้าวโพดเลี้ยงสัตว์ ปี 2548/49 จากเกษตรกรประมาณ 500,000 ตันเมล็ด ในช่วงกันยายน - ธันวาคม 2548 เพื่อเพิ่มทางเลือกให้เกษตรกรสามารถชะลอการจำหน่ายไว้รอราคาที่สูงขึ้น กำหนดราคารับจำนำข้าวโพดเมล็ด ความชื้น 14.5% (ก.ย. -พ.ย.48) กก.ละ 4.75 บาทและ (ธ.ค.48) กก.ละ 5.00 บาท สำหรับระดับความชื้นอื่นให้ปรับ - เพิ่มลดตามเกณฑ์ที่เคยปฏิบัติในปี 2547/48 ทั้งนี้ความชื้นไม่เกิน 30 % และได้อนุมัติให้ขยายระยะเวลารับจำนำออกไปถึงเดือนมกราคม 2549 ภายใต้หลักเกณฑ์และวิธีการรับจำนำที่กำหนดไว้เดิม

ความคืบหน้าในการดำเนินการ

ณ 27 ม.ค.49 มีผู้สมัครเข้าร่วมโครงการ 115 ราย จาก 24 จังหวัด และ อคส. ได้เปิดจุดรับจำนำ 61 จุด ใน 16 จังหวัด (เชียงราย 3 จุด พะเยา 2 จุด กำแพงเพชร 4 จุด เลย 8 จุด เพชรบูรณ์ 17 จุด อุตรดิตถ์ 4 จุด อุตรดิตถ์ 1 จุด ตาก 4 จุด น่าน 3 จุด พิจิตร 1 จุด แพร่ 3 จุด นครสวรรค์ 7 จุด หนองบัวลำภู 1 จุด แม่ฮ่องสอน 1 จุด และ นครราชสีมา 1 จุด พิษณุโลก 1 จุด)

ผลการรับจำนำ

ณ 26 ม.ค.49 มีเกษตรกรมาจำนำรวม 4,099 ราย ปริมาณ 105,713.042 ตัน (จังหวัดน่าน 7,977.147 ตัน อุตรดิตถ์ 1,706.459 ตัน เชียงราย 3,683.763 ตัน ตาก 55,499.906 ตัน หนองบัวลำภู 647.431 ตัน แพร่ 1,997.379 ตัน เลย 27,107.313 ตัน พะเยา 2,302.350 ตัน แม่ฮ่องสอน 477.579 ตัน นครราชสีมา 3,531.985 ตัน พิษณุโลก 781.731 ตัน)

ราคาข้าวโพดเลี้ยงสัตว์

| จังหวัด | ปี 2548 - 2549 | | | | | | | | | | | | ปัจจุบัน 27 ม.ค. 49 |
|----------------------|----------------|------|-------|-------|------|-------|------|------|------|------|------|------|------------------------|
| | ม.ค.48 | ก.พ. | มี.ค. | เม.ย. | พ.ค. | มิ.ย. | ก.ค. | ส.ค. | ก.ย. | ต.ค. | พ.ย. | ธ.ค. | |
| ตลาด กทม. | | | | | | | | | | | | | |
| โรงงานอาหารสัตว์วีซี | 5.45 | 5.49 | 5.49 | 5.49 | 5.46 | 5.45 | 5.56 | 5.48 | 5.40 | 5.53 | 5.55 | 5.40 | 5.34 |
| โลผู้ส่งออกซี | 5.24 | - | - | - | - | - | - | - | - | 5.22 | - | - | - |
| เกษตรกรขายได้* | 5.01 | 4.96 | 4.97 | 4.83 | 5.02 | 4.82 | 5.05 | 4.89 | 4.77 | 4.74 | 4.73 | 4.74 | 4.87 |
| - จ.เพชรบูรณ์ | 5.20 | 5.17 | 5.11 | 5.19 | 5.18 | 5.06 | 5.06 | 5.10 | 4.90 | 5.03 | 5.18 | 5.03 | 4.95 |
| - จ.นครราชสีมา | 5.27 | 5.24 | 5.33 | 5.33 | 5.33 | 5.33 | 5.30 | 5.23 | 4.98 | 5.10 | 5.25 | 5.09 | 5.08 |

หมายเหตุ * เป็นราคาที่เกษตรกรขายได้เฉลี่ยทั้งประเทศ (สตก.) ข้าวโพดเมล็ดความชื้นไม่เกิน 14.5%

ปัญหาและอุปสรรค

1. ต้นฤดู ปริมาณผลผลิตออกสู่ตลาดพร้อมกันจำนวนมาก และเป็นฤดูฝน ข้าวโพดมีความชื้นสูง ทำให้ราคาไม่ต่ำลง
2. ปลายฤดู ปริมาณผลผลิตออกสู่ตลาดน้อยและความชื้นลดลง ทำให้ราคาสูงขึ้น อาจส่งผลกระทบต่อผู้ซื้อวัตถุดิบอาหารสัตว์

สถานการณ์ปัจจุบันและแนวโน้ม

ภาวะการซื้อขายโดยทั่วไป ราคาไม่มีการเคลื่อนไหวมากนัก การซื้อขายในตลาดมีน้อย เนื่องจากเป็นช่วงปลายฤดูการผลิต ผลผลิตออกสู่ตลาดเกือบหมดแล้ว ประกอบกับเป็นช่วงเทศกาลตรุษจีน ผู้ค้าส่วนใหญ่หยุดทำการซื้อขาย ในขณะที่เกษตรกรยังคงทยอยนำข้าวโพดมาจำนำตามโครงการเพิ่มขึ้น เนื่องจากใกล้สิ้นสุดระยะเวลารับจำนำแล้ว

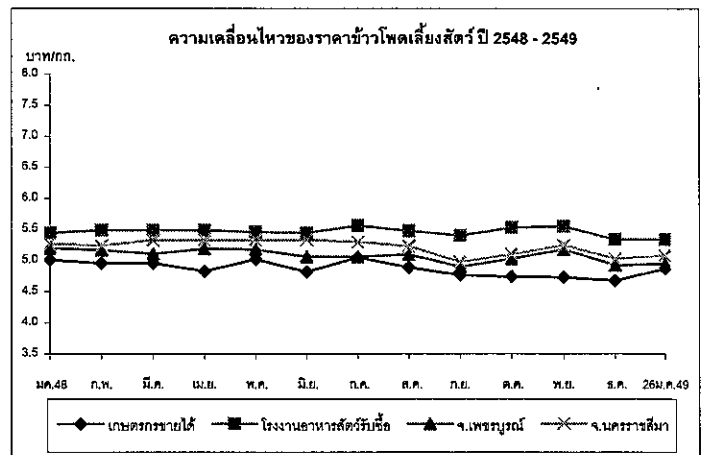

ปาล์มน้ำมัน

ประจำสัปดาห์ที่ 4 ของเดือนมกราคม 2549 (23 - 27 ม.ค. 49)

| | | | | | |
|---|--|---------------|-----------|-----------------------|----------|
| 1. โลก : ล้านตัน | ปี 46 | ปี 47 | ปี 48 | ปี 49 ^{ก.ค.} | %Δ |
| 1) ผลผลิตน้ำมันปาล์มดิบ | 27.78 | 29.68 | 33.24 | 34.68 | 4.33 |
| มาเลเซีย " | 13.18 | 13.42 | 15.19 | 15.50 | 2.04 |
| อินโดนีเซีย " | 9.80 | 11.50 | 13.20 | 14.20 | 7.58 |
| 2) การใช้-บริโภค | 27.69 | 29.18 | 32.09 | 34.04 | 6.08 |
| 2. ไทย : ล้านตัน | | | | | |
| ผลปาล์มทะลาย (สทก.) | 4.903 | 5.182 | 5.003 | 6.054 | 21.02 |
| 1) ผลผลิตน้ำมันปาล์มดิบ | 0.864 | 0.821 | 0.796 | 1.059 | |
| 2) การใช้ในปท. : น้ำมันดิบ | 0.648 | 0.723 | 0.738 | 0.783 | 6.08 |
| หรือ น้ำมันบริสุทธิ์ | 0.432 | 0.482 | 0.492 | 0.522 | |
| 3) นำเข้า : ตัน 2 พิกัด | 9,716 | 74,767 | 18,930 | | |
| 1511.100 - น้ำมันดิบ | 2 | - | - | | |
| 1511.900 - บริสุทธิ์ | 9,714 | 74,767 | 18,930 | | |
| 4) ส่งออก : ตัน 2 พิกัด | 137,838 | 124,273 | 81,057 | | |
| 1511.100 - น้ำมันดิบ | 76,667 | 3,014 | - | | |
| 1511.900 - บริสุทธิ์ | 61,170 | 121,259 | 81,057 | | |
| ประเทศส่งออก ⁴ บริสุทธิ์ : พม่า (82%) จีน (12%) | | | | | |
| ประเทศนำเข้า ⁴⁸ บริสุทธิ์ : มาเลเซีย (99%) จีน(1%) | | | | | |
| การเปิดตลาด AFTA | ภายใต้ WTO (อกล.12/28 ชก.44) | | | | |
| & ภาษีนำเข้า | (อกล.21/46) | ในโควตา (ตัน) | ภายใน (%) | นอกโควตา (%) | |
| | ตั้งแต่ปี 46 | ปี 46 | ปี 47-49 | ปี 46 | ปี 47-49 |
| - น้ำมันดิบ | 5 % หรือ 2.50 บล. | 4,834.33 | 4,860 | 20 | 144.6 |
| - บริสุทธิ์ | | | | | |
| 4. มาตรการทางการค้า | 1) การนำเข้า ต้องขอหนังสือรับรองนำเข้า (พิกัด 1511) WTO ในโควตา : ให้ อกส. เป็นผู้นำเข้า นอกโควตา: โรงสกัด/โรงกลั่น/นิติบุคคลที่มีประวัติการค้าน้ำมันปาล์ม ที่จดทะเบียนเป็นผู้นำเข้า และแจ้งข้อมูล / เอกสารหลักฐาน กรณีนำเข้าเพื่อส่งออก ต้องมีสัญญาซื้อขายจากผู้นำเข้า ส่งออกภายใน 30 วันทางด่าน 4 ด่านที่กำหนดและต้องรับซื้อผลผลิตในปท. ส่งออกด้วย 1:1 ฯลฯ | | | | |
| | AFTA ให้ อกส. นำเข้าและจัดสรรให้กับผู้ผลิต(มติกรม.2พย.47) | | | | |
| | นอกWTO ต้องขออนุญาตนำเข้า | | | | |
| | 2) การส่งออก ส่งออกน้ำมันปาล์มทุกชนิดโดยเสรี | | | | |
| 5. ผลการเปิดตลาด | ปี 45 | ปี 46 | ปี 47 | ปี 48 | ปี 49 |
| ออกหนังสือรับรอง(กต.) | 10,337 | 24,356 | 79,233 | 16,354 | |
| นำเข้า (นอกโควตา) | 3,099 | 11,399 | 78,188 | 16,072 | |
| ส่งออก (น้ำมันที่นำเข้า) | - | - | 75,889 | 15,981 | |

| | | | | | | | | | | | | | |
|--|------------|---|------------|-----------|----------|-----------|-------|---------|--|--|--|--|--|
| 6. แหล่งผลิต | กระบี่ 34% | สุราษฎร์ฯ 26% | ชุมพร 18% | (รวม 78%) | | | | | | | | | |
| | สตูล 3% | ตรัง 4% | ประจวบฯ 2% | ชลบุรี 3% | พังงา 3% | ชลบุรี 3% | | | | | | | |
| 7. ออกสู่ตลาด (%) | ม.ค. | ก.พ. | มี.ค. | เม.ย. | พ.ค. | มิ.ย. | ก.ค. | ส.ค. | | | | | |
| ปี 49 (เกษตร) | 6.42 | 6.60 | 8.23 | 8.3 | 10.85 | 11.57 | 10.37 | 9.74 | | | | | |
| @ 3 ปี (45-47) | 5.34 | 6.85 | 9.31 | 10.33 | 11.82 | 10.29 | 9.87 | 9.01 | | | | | |
| 8. ต้นทุนผลิตปี 42-48 | 1.52 | 1.62 | 1.49 | 1.35 | 1.27 | 1.29 | 1.49 | บาท/กก. | | | | | |
| ครัวเรือนเกษตรกร | 110,000 | ครัวเรือน (ปี 47) | | | | | | | | | | | |
| 9. มูลค่าผลปาล์ม | 16,429 | ล้านบาท (2.98 บาท/กก. ณ โรงงานสกัด) - ปี 48 | | | | | | | | | | | |
| น้ำมันปาล์มดิบ | 17,895 | ล้านบาท (16.89 บาท/กก. ณ กทม.) - ปี 48 | | | | | | | | | | | |
| 10. สถานการณ์ปัจจุบัน | | | | | | | | | | | | | |
| 1) โลก ปี 48/49 ก.เกษตรสหรัฐ คาดว่าโลกมีผลผลิต 34.68 ล้านตัน เพิ่มขึ้น 4.33% การบริโภค 34.04 ล้านตัน เพิ่มขึ้น 6.08% | | | | | | | | | | | | | |
| 2) ไทย ปี 49 ก.เกษตร (สทก.) คาดว่าจะผลิตผลปาล์มน้ำมันได้ 6.054 ล้านตัน เพิ่มขึ้น 21.02 ซึ่งจะสกัดน้ำมันปาล์มดิบได้ประมาณ 1.059 ล้านตัน (น้ำมัน 17.5%) หากใช้อัตราเพิ่ม 21.02 % (ก.เกษตร ฯ) จำนวนจากผลผลิตน้ำมันดิบปี 48 ที่โรงงานแจ้งประมาณ 796,000 ตัน จะมีผลผลิตน้ำมันปาล์มดิบปี 49 ประมาณ 963,319.2 ตัน | | | | | | | | | | | | | |
| 3) ราคา (บาท/กก.) | | 13 ม.ค.49 | ม.ค.49 | 27 ม.ค.49 | % Δ | | | | | | | | |
| ผลปาล์ม 17% | | 3.15 | 3.15 | 3.20 | 1.59 | | | | | | | | |
| น้ำมันดิบไทย | | 17.88 | 18.13 | 18.13 | - | | | | | | | | |
| น้ำมันดิบมาเลเซีย | | 14.60 | 14.65 | 14.57 | -0.55 | | | | | | | | |
| ราคาผลปาล์มเฉลี่ยสัปดาห์นี้ลดลงจากสัปดาห์ก่อนเล็กน้อย ลดลงร้อยละ 0.63 เพราะใกล้เทศกาลวันหยุดตรุษจีนการค้าอ่อนตัว สัตว์ก้นน้ำมันปาล์มดิบยังคงลดลง ราคาน้ำมันปาล์มดิบปรับตัวสูงขึ้นจากสัปดาห์ที่แล้ว ร้อยละ 1.12 | | | | | | | | | | | | | |
| 4) แนวโน้ม ราคาผลปาล์มยังอยู่ในเกณฑ์สูง ราคาน้ำมันปาล์มดิบเคลื่อนไหวไปตามราคาวัตถุดิบที่ใช้ ความต้องการของโรงกลั่นและปริมาณสัตว์ก้นน้ำมันดิบในประเทศ | | | | | | | | | | | | | |
| 5) การบริหารจัดการปาล์มน้ำมันทั้งระบบ | | | | | | | | | | | | | |
| 1) จัดระบบการนำเข้า และติดตามกำกับดูแลอย่างรัดกุม | | | | | | | | | | | | | |
| ■ นำเข้าเพื่อใช้ในประเทศ : ไม่มีการนำเข้า (ผลผลิตมีเพียงพอต่อความต้องการใช้) | | | | | | | | | | | | | |
| ■ นำเข้าเพื่อส่งออก : กำกับตรวจสอบการส่งออกให้เป็นไปตามที่กำหนด (30 วัน) | | | | | | | | | | | | | |
| 2) จัดระบบการค้าในประเทศและติดตามกำกับดูแล เพื่อพัฒนาระบบการซื้อขาย โดยให้ผู้รับซื้อผลปาล์มปิดป้ายแสดงราคารับซื้อ , % น้ำมันดิบที่ผลิตได้แต่ละวัน | | | | | | | | | | | | | |
| 3) ส่งเสริมการส่งออก โดยไม่จำกัดด้านส่งออกน้ำมันที่ผลิตในประเทศ | | | | | | | | | | | | | |
| 4) ปรามปรามการลักลอบนำเข้าและบริหารจัดการของกลางมิให้เข้าสู่ตลาดบริโภค | | | | | | | | | | | | | |
| 5) การช่วยเหลือด้านราคา ไม่มีการดำเนินการแทรกแซง (ให้การตลาดปาล์มน้ำมันดำเนินไปตามกลไกปกติภายใต้มาตรการบริหารจัดการนำเข้าอย่างรัดกุม) | | | | | | | | | | | | | |

| | | | | | | | | | | | | | | | |
|-----------------------|---------|-----------------|-------|-------|-------|-------|-------|-------|-------|-------|-------|-------|-------|--------|------------|
| ราคา (บาท/กก.) | | 27 ม.ค.* | | | | | | | | | | | | | |
| | | ม.ค. | ก.พ. | มี.ค. | เม.ย. | พ.ค. | มิ.ย. | ก.ค. | ส.ค. | ก.ย. | ต.ค. | พ.ย. | ธ.ค. | เฉลี่ย | ราคาเฉลี่ย |
| ผลปาล์มสด(17%) | ปี 2547 | 3.13 | 3.34 | 3.41 | 3.29 | 3.05 | 2.84 | 3.42 | 3.99 | 3.83 | 3.61 | 3.74 | 2.96 | 3.38 | (ปี 46-48) |
| ณ โรงสกัด | ปี 2548 | 2.89 | 2.25 | 2.53 | 2.47 | 2.75 | 3.18 | 3.58 | 3.51 | 3.06 | 3.26 | 3.17 | 3.12 | 2.98 | 3.04 |
| | ปี 2549 | 3.20* | | | | | | | | | | | | | |
| น้ำมันดิบ กทม. | ปี 2547 | 19.68 | 21.22 | 21.66 | 21.17 | 20.17 | 17.64 | 20.25 | 21.96 | 21.01 | 20.24 | 20.01 | 17.04 | 20.17 | |
| | ปี 2548 | 16.30 | 14.24 | 15.75 | 15.82 | 16.34 | 17.27 | 19.07 | 18.35 | 17.30 | 18.19 | 17.24 | 16.85 | 16.89 | 18.45 |
| | ปี 2549 | 18.13* | | | | | | | | | | | | | |
| น้ำมันดิบมาเลเซีย | ปี 2547 | 18.38 | 19.60 | 20.73 | 20.44 | 19.74 | 16.67 | 15.98 | 16.40 | 16.92 | 15.97 | 15.70 | 14.63 | 17.60 | |
| | ปี 2548 | 13.53 | 13.31 | 14.48 | 14.94 | 14.78 | 15.17 | 15.43 | 14.70 | 15.10 | 15.63 | 15.41 | 15.06 | 14.80 | 16.55 |
| | ปี 2549 | 14.57* | | | | | | | | | | | | | |

ปัญหาและอุปสรรค

- การผลิต ผลผลิตเฉลี่ยต่ำ (ไทย 2.7 ตัน/ไร่ มาเลเซีย 3.0 ตัน/ไร่) ต้นทุนการผลิตสูง (ไทย 1.50 บาท/กก. มาเลเซีย 1.00 บาท/กก.) เนื่องจากพันธุ์ปาล์มคุณภาพต่ำ พื้นที่ไม่เหมาะสม ภัยราคาสูงขึ้น ผู้ปลูกปาล์ม 90 % เป็นเกษตรกรรายย่อย ขาดการจัดการที่ดี ปริมาณผลผลิตออกสู่ตลาดไม่สม่ำเสมอ
- การนำเข้า มีการนำเข้าเพื่อส่งออกซึ่งกระทบต่อตลาดส่งออกน้ำมันส่วนเกิน
- การส่งออก ความสามารถในการแข่งขันต่ำเนื่องจากราคาในประเทศสูง
- การค้าในปท. โรงสกัดฯมีกำลังผลิตส่วนเกิน 50% แข่งขันซื้อสูงจึงตัดปาล์มดิบ การลักลอบนำเข้าส่งผลกระทบต่อราคาในประเทศ

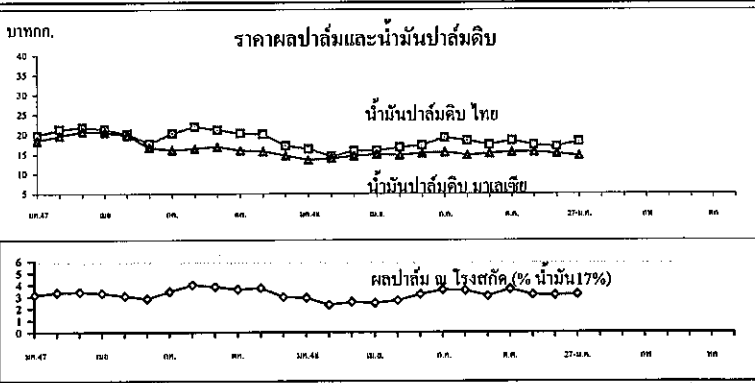

มะพร้าวผลแก่

ประจำสัปดาห์ที่ 4 ของเดือนมกราคม 2549 (23 - 27 ม.ค. 49)

| | | | | | |
|---|--|--------|--------|-----------------------|-------|
| 1. โลก : ล้วนต้น | ปี 46 | ปี 47 | ปี 48 | ปี 49 ^{ม.ค.} | %Δ |
| 1) ผลผลิต : เนื้อมะพร้าวแห้ง | 5.11 | 5.37 | 5.39 | 5.38 | -0.19 |
| ฟิลิปปินส์ " | 2.20 | 2.30 | 2.25 | 2.20 | -2.22 |
| อินโดนีเซีย " | 1.30 | 1.36 | 1.40 | 1.44 | 2.86 |
| 2) การใช้ - สต็อกน้ำมัน | 5.03 | 5.22 | 5.26 | 5.25 | -0.19 |
| 3) ผลผลิตน้ำมันมะพร้าว | 3.17 | 3.24 | 3.27 | 3.27 | - |
| 2. ไทย : ล้วนต้น | | | | | |
| 1) ผลผลิต : มะพร้าวผลแก่ | 1.957 | 1.848 | 1.674 | 1.561 | -6.75 |
| 2) การใช้ ปริมาณโดยตรง 60% | 1.174 | 1.109 | 1.004 | 0.937 | |
| โรงงานผลิตกะทิ 10% | 0.196 | 0.185 | 0.167 | 0.156 | |
| โรงงานหีบน้ำมัน 30% | 0.587 | 0.554 | 0.502 | 0.468 | |
| 3. น้ำมันมะพร้าวไทย : ต้น | | | | | |
| 1) ผลผลิต : น้ำมันมะพร้าว ^{บรรจุ} | 57,442 | 45,199 | 40,949 | 38,183 | |
| 2) นำเข้า น้ำมัน 3 พิกัด | 90 | 47 | 22 | - | |
| 3) ส่งออก น้ำมัน 3 พิกัด | 1,793 | 3,527 | 2,674 | - | |
| 4) การใช้ในประเทศ | 55,739 | 41,719 | 38,297 | 38,183 | |
| 4. นำเข้า - ส่งออกอื่นๆ : ต้น | | | | | |
| 1) นำเข้า มะพร้าวผล | 0 | 97 | 125 | | |
| มะพร้าวฝอย | 115 | 119 | 279 | | |
| 2) ส่งออก มะพร้าวผล | 26,550 | 33,853 | 39,758 | | |
| มะพร้าวฝอย | 429 | 574 | 591 | | |
| เนื้อมะพร้าวแห้ง | 108 | 1.8 | 1.8 | | |
| ประเทศส่งออก'48 | น้ำมัน : มาเลเซีย / เนื้อแห้ง : ญี่ปุ่น / ฝอย : ฟิลิปปินส์ | | | | |
| ประเทศนำเข้า'48 | น้ำมัน : อินโดนีเซีย / ผลแก่ : กัมพูชา / ฝอย : ฟิลิปปินส์ | | | | |
| 5. มาตรการทางการค้า | 1) การนำเข้า ต้องขอหนังสือรับรองนำเข้าภายใต้ WTO | | | | |
| ในโควตา | 1) ผู้นำเข้า : เป็นนิติบุคคลและเป็นโรงงานที่ใช้สินค้ามะพร้าวผล | | | | |
| มะพร้าวฝอย เนื้อมะพร้าวแห้งและน้ำมันมะพร้าวเป็นวัตถุดิบในกิจการของตนเอง และ | | | | | |
| เปิดดำเนินการในปัจจุบัน ส่วนมะพร้าวฝอยต้องมีประวัติ 3 ปี 2) กำหนดช่วงเวลานำเข้า | | | | | |
| ดังนี้ | มะพร้าวผล : ม.ค.-เม.ย. / พ.ค.-ก.ย. / ต.ค.-ธ.ค. = 60 / 15 / 25 | | | | |
| มะพร้าวฝอย : ม.ค.-ธ.ค. เนื้อแห้ง : พ.ย.-ธ.ค. น้ำมัน : พ.ย.-ธ.ค. | | | | | |
| นอกโควตา | ให้นำเข้าเป็นการทั่วไป โดยขอหนังสือรับรองนำเข้านอกโควตา | | | | |
| AFTA และ นอก WTO | ต้องขออนุญาตนำเข้า | | | | |
| 2) การส่งออก | ส่งออกน้ำมันมะพร้าวทุกชนิดโดยเสรี | | | | |

| | | | | | |
|---|--|--|--------------------|--------------|-------------|
| 6. การเปิดตลาด | AFTA | ภายใต้ WTO | (อ.ค.12/28 ธ.ค.44) | | |
| & ภาษีนำเข้า | ภาษี (%) | ในโควตา (ต้น) | ภาษีนอโควตา (%) | นอกโควตา (%) | |
| | ตั้งแต่ปี 46 | ปี 46 | ปี 47-49 | ปี 46 | ปี 47-49 |
| มะพร้าวฝอย | อ.ค.20/46 ยกเว้น | 110 | 110 | 20 | 54.6 54 |
| มะพร้าวผล | อ.ค.20/46 ยกเว้น | 2,304.22 | 2,317 | 20 | 54.6 54 |
| เนื้อ-แห้ง | อ.ค.21/46 35* | 1,105.56 | 1,157 | 20 | 36.4 36 |
| น้ำมันมะพร้าว | อ.ค.21/46 5** | 398.89 | 401 | 20 | 52.6 52 |
| | * หรือ กก.ละ 3.00 บาท ** หรือ ลิตรละ 2.50 บาท | | | | |
| 7. แหล่งผลิต | ประจวบฯ 18% | ชุมพร 13% | สุราษฎร์ฯ 12% | (รวม 43%) | |
| | นครศรีธรรมราช 7% ชลบุรี 7% สมุทรสงคราม 3% | | | | |
| 8. ช่วงออกสู่ตลาด | ช่วงมากเดือน พ.ค. - ต.ค. (ออกตลอดปี) | | | | |
| 9. ต้นทุนผลิตปี 44-48 | 3.68 | 3.07 | 3.28 | 3.32 | 3.75 บาท/ผล |
| | ครัวเรือนเกษตรกร 76,500 ครัวเรือน (ปี 44) | | | | |
| 10. มูลค่าผลผลิต | 5,959 | ล้านบาท(4.45 บาท/ผล ณ แหล่งผลิต) - ปี 48 | | | |
| 11. สถานการณ์ปัจจุบัน | 1) โลก ปี 48/49 ก.เกษตรสหรัฐฯคาดว่าโลกมีผลผลิต 5.38 ล้านตัน (เนื้อ-แห้ง) ลดลง 0.19% ใช้สต็อกน้ำมัน 5.25 ล้านตัน ลดลง 0.19% | | | | |
| | 2) ไทย ปี 49 ก.เกษตร (สศก.) คาดว่ามีผลผลิต 1.561 ล้านตัน(มะพร้าวผล) ลดลง 6.75% | | | | |
| 3) ราคา (บาท/ผล บาท/กก.) | 13 ม.ค.49 | 20 ม.ค.49 | 27 ม.ค.49 | %Δ | |
| มะพร้าวผลใหญ่ เกษตรกรขายได้ (เฉลี่ยสศก.) | 6.60 | 7.11 | 7.26 | 2.11 | |
| จ.ประจวบฯ | 12.00 | 12.50 | 12.50 | - | |
| จ.สุราษฎร์ฯ | 8.50 | 8.50 | 9.50 | 11.76 | |
| เนื้อ-แห้ง 90% เกษตรกรขายได้ (เฉลี่ยสศก.) | 8.78 | 8.65 | 10.46 | 20.92 | |
| จ.ประจวบฯ | 11.75 | 11.75 | 12.25 | 4.26 | |
| จ.สุราษฎร์ฯ | 10.75 | 10.75 | 10.75 | - | |
| มะพร้าวผลใหญ่ ปอกเปลือก กทม. | 16.25 | 16.25 | 16.25 | - | |
| เนื้อมะพร้าวขาว ณ โรงงานกะทิรับซื้อ | 23.25 | 23.25 | 23.25 | - | |
| ภาวะ ณ แหล่งผลิต จ.ประจวบฯ | ราคามะพร้าวผลใหญ่เพิ่มขึ้นจากสัปดาห์ก่อน | | | | |
| | เพราะความต้องการใช้มีอย่างต่อเนื่องแต่ผลผลิตออกสู่ตลาดน้อยลง | | | | |
| | มะพร้าวผล กทม.- ราคาทรงตัวอยู่ในระดับสูง | | | | |
| | น้ำมันมะพร้าว ราคายูอยู่ในเกณฑ์สูงทั้งวัตถุดิบและน้ำมันเนื่องจากมีปริมาณน้อย | | | | |
| 4) แนวโน้ม | ราคามะพร้าวผลจะยังคงอยู่ในระดับสูง | | | | |

| | | | | | | | | | | | | | | |
|-----------------------------|----------|--------|-------|-------|-------|-------|-------|-------|-------|-------|-------|-------|--------|-----------------|
| ราคา (บาท/ผล, บาท/กก.) | 27 ม.ค.* | | | | | | | | | | | | | |
| หลังผลิต เฉลี่ยทั้งประเทศ | ม.ค. | ก.พ. | มี.ค. | เม.ย. | พ.ค. | มิ.ย. | ก.ค. | ส.ค. | ก.ย. | ต.ค. | พ.ย. | ธ.ค. | เฉลี่ย | เฉลี่ย 3 ปี |
| มะพร้าวแก่-ผลใหญ่ (สศก.) | ปี 2547 | 5.20 | 5.84 | 5.72 | 5.72 | 5.09 | 3.71 | 3.41 | 3.32 | 3.63 | 3.62 | 3.92 | 3.90 | 4.42 (ปี 46-48) |
| | ปี 2548 | 4.35 | 4.57 | 4.58 | 4.43 | 4.30 | 4.05 | 3.90 | 3.91 | 3.83 | 4.30 | 4.92 | 6.15 | 4.44 |
| | ปี 2549 | 7.26* | | | | | | | | | | | | 4.09 |
| เนื้อมะพร้าวแห้ง 90% (สศก.) | ปี 2547 | 9.08 | 9.00 | 9.26 | 8.91 | 8.72 | 7.87 | 7.39 | 7.32 | 9.26 | 9.21 | 10.81 | 10.68 | 8.96 |
| | ปี 2548 | 10.23 | 9.79 | 9.07 | 9.64 | 9.62 | 9.24 | 9.17 | 9.74 | 8.56 | 8.52 | 8.47 | 9.90 | 9.33 |
| | ปี 2549 | 10.46* | | | | | | | | | | | | 8.65 |
| ตลาด กทม. ขายส่ง | | | | | | | | | | | | | | |
| มะพร้าวผล (ปอก) กทม. | ปี 2547 | 9.75 | 11.13 | 10.45 | 10.17 | 8.86 | 6.58 | 6.25 | 6.35 | 6.95 | 7.94 | 8.18 | 7.25 | 8.32 |
| | ปี 2548 | 8.03 | 8.75 | 8.64 | 7.78 | 7.07 | 6.35 | 6.83 | 7.64 | 8.02 | 10.75 | 14.57 | 14.73 | 9.10 |
| | ปี 2549 | 16.25* | | | | | | | | | | | | 8.26 |
| น้ำมันมะพร้าวดิบ กทม. | ปี 2547 | 19.73 | 21.00 | 22.92 | 24.54 | 25.18 | 22.40 | 22.57 | 22.87 | 24.45 | 25.15 | 24.65 | 23.17 | 23.22 |
| | ปี 2548 | 21.33 | 20.49 | 23.14 | 23.65 | 23.75 | 23.56 | 23.79 | 22.70 | 21.33 | 23.16 | 23.45 | 23.88 | 22.85 |
| | ปี 2549 | 26.09* | | | | | | | | | | | | 21.30 |

ปัญหาและอุปสรรค

1. การผลิต ต้นทุนการผลิตสูงกว่าประเทศเพื่อนบ้าน เช่น เวียดนาม
2. การนำเข้า มีการนำเข้ามะพร้าวผล(นอกโควตา) จากกัมพูชา ในช่วงปลายฤดูส่งผลกระทบต่อทางจิตวิทยาต่อเกษตรกรในแหล่งผลิต
3. การส่งออก ไทยขาดประสิทธิภาพในการแข่งขันการส่งออก ทำให้ไม่สามารถระบายผลผลิตส่วนเกินในช่วงฤดูกาลผลผลิตออกสู่ตลาดมากได้
4. การแปรรูป ตลาดกะทิสำเร็จรูป มีอัตราการเติบโตไม่มากนัก ตลาดน้ำมันมะพร้าวมีขนาดตลาดเล็กลงเพราะถูกทดแทนด้วยน้ำมันปาล์ม

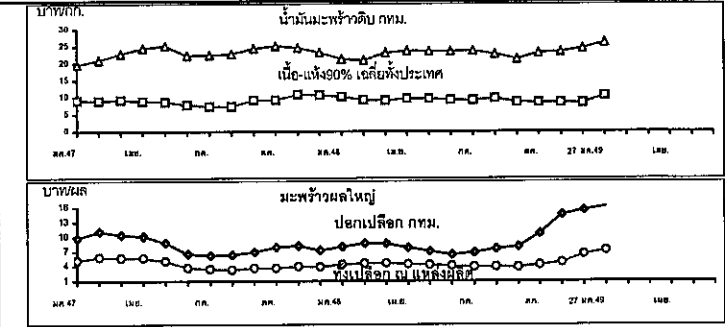

ถั่วเหลือง

ประจำสัปดาห์ที่ 4 ของเดือนมกราคม 2549 (23-27 ม.ค.49)

| ผลผลิต (ล้านตัน) | ปี 2547 | ปี 2548 (ประมาณการ) | ปี 2549 (ประมาณการ) | นโยบายและมาตรการนำเข้าเมล็ดถั่วเหลือง ปี 2549 |
|--|---|-------------------------------|------------------------|--|
| - โลก | 186.257 | 213.339 | 221.552 | 1. นำเข้าจากประเทศสมาชิก WTO 1) ตามข้อผูกพัน ปริมาณล่าสุด 10,922 ตัน อากรนำเข้าสูงสุดใโควตา 20% นอกโควตา 80% 2) ไทยเปิดตลาด (มติ ครม. 10 ม.ค.49) - นำเข้าเสรี ไม่จำกัดปริมาณและช่วงเวลานำเข้า อากรนำเข้าในโควตา 0% นอกโควตา 80% - ผู้มีสิทธินำเข้าในโควตา รวม 12 ราย (ส.ผู้ผลิตน้ำมันถั่วเหลืองและรำข้าว ส.ผู้ผลิตอาหารสัตว์ไทย ส.ส่งเสริมผู้ใช้วัตถุดิบอาหารสัตว์ ส.ปลูกสัตว์ไทย ส.ผู้เลี้ยงไก่เนื้อเพื่อการส่งออก ส.ผู้ผลิตไก่เพื่อส่งออกไทย บจ.กรีนสเปค ๗ บจ.แอลดาชอย บมจ.ไทยเทรล-ผลิตภัณฑ์อาหาร บจ.แตรฟลัด บจ.ไทยซิม และห้างหุ้นส่วนจำกัด คิคโคเคน) และหากมีผู้ยื่นขอสิทธินำเข้ารายใหม่ ให้ฝ่ายเลขานุการคณะกรรมการพืชน้ำมันและน้ำมันพืช (สศก.) เป็นผู้พิจารณาและแจ้งคณะกรรมการฯ ทราบ - ผู้มีสิทธินำเข้าในโควตาต้องรับซื้อถั่วเหลืองที่ผลิตในประเทศจากเกษตรกรตามราคาและคุณภาพมาตรฐานที่กำหนดทั้งหมด โดยราคาเมล็ดถั่วเหลืองที่โรงงานสกัดต้องรับซื้อสูงขึ้นไป 0.50 บาท/กก. ทุกชั้นคุณภาพทั้งระดับโรนและจุดรับซื้อ ดังนี้ - เกรดสกัดน้ำมัน 10.50 บาท/กก.น โรนหรือ 11.50 บาท/กก.น จุดรับซื้อ - เกรดผลิตอาหารสัตว์ 11.00 บาท/กก.น โรนหรือ 12.00 บาท/กก.น จุดรับซื้อ - เกรดแปรรูปอาหาร 13.00 บาท/กก.น โรนหรือ 14.00 บาท/กก.น จุดรับซื้อ - ทั้งนี้ ผู้มีสิทธินำเข้าในโควตาต้องทำสัญญารับซื้อเมล็ดถั่วเหลืองภายในประเทศกับกระทรวงเกษตรและสหกรณ์ และกระทรวงพาณิชย์ 2. นำเข้าจากประเทศไม่ใช่สมาชิก WTO ต้องขออนุญาตนำเข้า อากรนำเข้า 6% |
| - ไทย | 0.223 | 0.215 | 0.225 | |
| - ถั่วถูกลง | 0.143 | 0.137 | 0.143 | |
| - ถั่วถูกลง | 0.080 | 0.078 | 0.082 | |
| การใช้ (ล้านตัน) | 1.658 | 1.822 | 1.824 | |
| การนำเข้า (ล้านตัน) | | | | |
| - ปริมาณ | 1.436 | 1.608 | 1.600 | |
| - ประเทศคู่ค้า (ไทยนำเข้าจาก) | อาร์เจนตินา บราซิล สหรัฐอเมริกา แคนาดา อูรุกวัย | | | |
| การส่งออก (ล้านตัน) | | | | |
| - ปริมาณ | 0.0010 | 0.0012 | 0.0008 | |
| - ประเทศคู่ค้า (ไทยส่งออกไป) | เวียดนาม มัลดีฟ ลาว อินโดนีเซีย สหรัฐอเมริกา | | | |
| - ประเทศคู่แข่ง | สหรัฐอเมริกา บราซิล อาร์เจนตินา จีน | | | |
| ดัชนีการผลิต (บาท/กก.) | 8.22 | 9.12 | 9.39 | |
| อัตรากำไรสุทธิ (บาท/กก.) | | | | |
| - ถั่วถูกลง (มีค.- พค.) 58% | กำแพงเพชร เชียงใหม่ ขอนแก่น เลย | | | |
| - ถั่วถูกลง (สค.- ธค.) 42% | สระแก้ว สุโขทัย ตาก สพบุรี อุตรดิตถ์ | | | |
| ครัวเรือนเกษตรกร | 148,805 | ครัวเรือน (ประมาณการ มี.ย.48) | | |
| มูลค่าผลผลิตที่เกษตรกรขายได้ (ล้านบาท) | 2.819 | 2.703 | NA | |

| รายการ | ม.ค. | ก.พ. | มี.ค. | เม.ย. | พ.ค. | มิ.ย. | ก.ค. | ส.ค. | ก.ย. | ต.ค. | พ.ย. | ธ.ค. | เฉลี่ย |
|---|--------|---------------|--------|--------|--------|--------|--------|--------|--------|--------|--------|--------|--------|
| เกษตรกรขายได้ชนิดคละ | | | | | | | | | | | | | |
| ปี 2548 | 13.00 | 11.40 | 11.07 | 11.23 | 10.15 | 10.15 | 11.70 | 10.90 | 9.85 | 9.22 | 10.10 | 10.19 | 10.75 |
| ปี 2549 | 10.25 | (1-6 ม.ค.49) | | | | | | | | | | | 10.25 |
| ขายส่ง ตลาด กทม. เกรดแปรรูปผลิตภัณฑ์อาหาร | | | | | | | | | | | | | |
| ปี 2548 | 14.88 | 15.25 | 15.25 | 15.25 | 14.76 | 14.38 | 14.38 | 14.70 | 14.47 | 14.25 | 14.25 | 14.25 | 14.67 |
| ปี 2549 | 14.25 | (1-27 ม.ค.49) | | | | | | | | | | | 14.25 |
| ขายส่ง ตลาด กทม. เกรดผลิตอาหารสัตว์ | | | | | | | | | | | | | |
| ปี 2548 | 13.88 | 14.25 | 14.25 | 14.25 | 13.84 | 13.63 | 13.63 | 14.06 | 13.84 | 13.63 | 13.63 | 13.63 | 13.88 |
| ปี 2549 | 13.63 | (1-27 ม.ค.49) | | | | | | | | | | | 13.63 |
| ขายส่ง ตลาด กทม. เกรดสกัดน้ำมัน | | | | | | | | | | | | | |
| ปี 2548 | 11.61 | 11.38 | 11.67 | 12.03 | 11.85 | 11.63 | 11.63 | 11.60 | 11.31 | 11.18 | 11.18 | 11.18 | 11.52 |
| ปี 2549 | 11.50 | (1-27 ม.ค.49) | | | | | | | | | | | 11.50 |
| ซื้อขายล่วงหน้าตลาดชิคาโก | | | | | | | | | | | | | |
| ปี 2548 | 7.62 | 7.62 | 9.01 | 9.07 | 9.31 | 10.44 | 10.60 | 9.51 | 8.73 | 8.65 | 8.69 | 8.91 | 9.01 |
| ปี 2549 | 8.48 | (1-27 ม.ค.49) | | | | | | | | | | | 8.48 |
| ซื้อขายล่วงหน้าตลาดชิคาโก (เหรียญสหรัฐ/ตัน) | | | | | | | | | | | | | |
| ปี 2548 | 195.88 | 197.56 | 232.94 | 228.74 | 233.42 | 254.79 | 253.32 | 230.40 | 212.05 | 211.20 | 210.87 | 216.26 | 223.12 |
| ปี 2549 | 213.02 | (1-27 ม.ค.49) | | | | | | | | | | | 213.02 |

ปัญหาและอุปสรรค

1. ผลผลิตในประเทศมีไม่เพียงพอต่อความต้องการใช้ ต้องนำเข้า 73%
2. เกษตรกรขายผลผลิตเป็นชนิดคละ ทำให้ไม่ได้รับราคาที่สูงขึ้น
3. ถั่วเหลืองฤดูฝนจะมีความชื้นสูง เนื่องจาก เก็บเกี่ยวในช่วงฝนตกชุก

สถานการณ์ปัจจุบัน

ขณะนี้ถั่วเหลืองฤดูฝนออกสู่ตลาดหมดแล้ว คาดว่าถั่วเหลืองฤดูแล้งจะออกสู่ตลาดประมาณ มี.ค.49 ระดับราคา มีแนวโน้มสูงขึ้น เนื่องจากผลผลิตถั่วเหลืองฤดูแล้งมีคุณภาพดี ส่วนราคาขายส่งตลาด กทม. เกรดสกัดน้ำมันเฉลี่ยเดือน ม.ค. (1-27 ม.ค.49) สูงกว่าเดือนที่ผ่านมา เนื่องจากปริมาณผลผลิตมีน้อยลง ในขณะที่ความต้องการใช้มีอย่างสม่ำเสมอ

ราคาซื้อขายล่วงหน้าตลาดชิคาโกเฉลี่ยเดือน ม.ค.49 (1-27 ม.ค.49) ลดลงจากเดือนที่ผ่านมา เนื่องจากภาวะการส่งออกถั่วเหลืองที่ซบเซาของสหรัฐอเมริกา ส่งผลให้สต็อกถั่วเหลืองของสหรัฐฯ มีปริมาณมากกว่าที่คาดการณ์ไว้ โดยปี 2548/49 จะมีสต็อกเพิ่มขึ้นเป็น 9.519 ล้านตัน จาก 6.954 ล้านตันในปี 2547/48 และสต็อกถั่วเหลืองโลก ปี 2548/49 จะมีความเพิ่มขึ้นเป็น 46.747 ล้านตัน จาก 42.093 ล้านตันในปี 2547/48

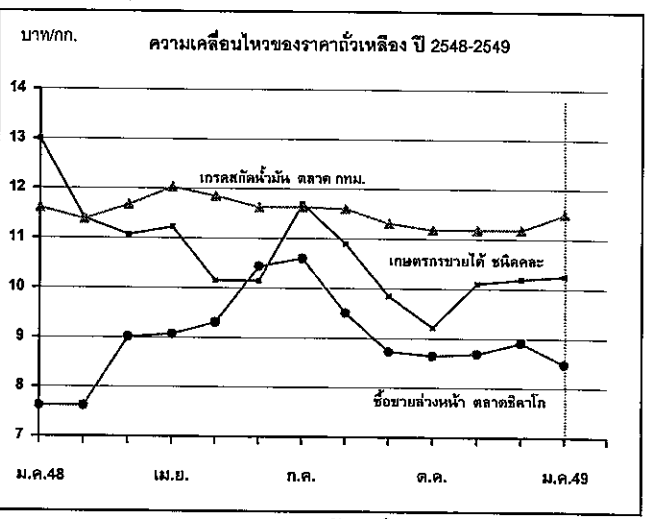

กรมการค้าภายใน กระทรวงพาณิชย์

กระเทียม

ประจำสัปดาห์ที่ 4 ของเดือนมกราคม 2549 (23-27 ม.ค.49)

| | | | |
|---|---|---------|-------------|
| ผลผลิต | 2546/47 | 2547/48 | 2548/49 |
| - ไทย (ตัน) | 95,909 | 106,598 | 102,528 |
| ต้นทุนการผลิต (บาท/กก.) | 14.37 | 19.91 | 18.96 |
| การใช้ภายใน(ตัน) | 153,633 | 152,701 | 132,563 |
| การนำเข้า(ตัน) | ปี 2547 | ปี 2548 | ปี 2549 |
| ปริมาณ | 60,441 | 50,058 | 40,000 |
| ประเทศคู่ค้า | จีน ลาว พม่า | | (ประมาณการ) |
| การส่งออก(ตัน) | | | |
| ปริมาณ | 2,717 | 3,955 | 3,000 |
| | | | (ประมาณการ) |
| ประเทศคู่ค้า | สหรัฐฯ ฟิลิปปินส์ คานาดา ไต้หวัน | | |
| ช่วงออกสู่ตลาด | กระเทียมสด : ม.ค.-เม.ย. , กระเทียมแห้ง : พ.ค.- มิ.ค. | | |
| แหล่งผลิตสำคัญ | : เชียงใหม่(33%) ลำพูน(18%) แม่ฮ่องสอน(17%) เชียงราย(9%) พะเยา(9%) | | |
| มูลค่าผลผลิตที่เกษตรกรได้รับ (ปี 2547/48) | 2,292 ล้านบาท | | |
| ครัวเรือนเกษตรกร (ปี 2547/48) | 57,214 ครัวเรือน | | |

สถานการณ์ปี 2548/49
 ฤดูกาลผลิตปี 2548/49 ผลผลิตลดลงจากปีก่อน ร้อยละ 3.82 เนื่องจากภาครัฐมีมาตรการแก้ไขปัญหากระเทียมทั้งระบบ โดยให้มีการปรับโครงสร้างการผลิตและมีเงื่อนไขว่าเกษตรกรต้องปรับเปลี่ยนพื้นที่ไปปลูกพืชอื่นที่ไม่ใช่กระเทียม หอมแดง หอมหัวใหญ่ ลิ้นจี่ ลำไย และส้ม และหลังจากปี 2548 จะไม่มีการแทรกแซงตลาดอีกต่อไป โดยเกษตรกรได้หันไปปลูกพืชผัก ถั่วเหลือง ข้าวโพดหวานและมันฝรั่งทดแทน

สถานการณ์ปัจจุบัน

- ราคากระเทียมแห้งคละที่เกษตรกร จ.เชียงใหม่ ขายได้ (30 ม.ค.49) กก.ละ 32-36 บาท ปรับตัวสูงขึ้นจากสัปดาห์ก่อน เนื่องจากปริมาณผลผลิตกระเทียมแห้งใกล้หมดรุ่นแล้ว ขณะนี้กระเทียมสดของ อ.แม่แตง และเชียงดาว เริ่มออกสู่ตลาด โดยราคากระเทียมสด อยู่ที่ กก.ละ 7-8 บาท ทรงตัวจากสัปดาห์ก่อน
- ราคากระเทียมแห้งคละที่ผู้ค้าท้องถิ่น จ.แม่ฮ่องสอน ขายได้ (30 ม.ค.49) กก.ละ 20-25 บาท ราคาเริ่มแนวโน้มปรับตัวสูงขึ้นตามภาวะความต้องการของตลาด ประกอบกับกระเทียมที่สหกรณ์รับซื้อไว้จากเกษตรกรได้ระบายออกสู่ตลาดใกล้หมดแล้ว

| ราคากระเทียม | 2545 | 2546 | 2547 | ปีก่อน ม.ค.-48 | ปัจจุบัน (23-27 ม.ค.49) |
|------------------------|-------|-------|-------|-------------------|----------------------------|
| ราคาเกษตรกรขายได้ | | | | | |
| กระเทียมแห้งใหญ่คละ | 20.33 | 22.42 | 19.65 | 20.00 | 30.98 |
| ราคาขายส่งตลาดกรุงเทพฯ | | | | | |
| กระเทียมแห้งมัดจุกใหญ่ | 30.59 | 38.84 | 38.29 | 37.50 | 42.00 |

ปัญหาและอุปสรรค (ปี2547/48)

นายกรัฐมนตรีนได้ไปตรวจราชการพื้นที่จังหวัดแม่ฮ่องสอนเมื่อวันที่ 21 กรกฎาคม 2547 และได้มีการสั่งการ/แนะนำให้ประกันราคากระเทียมสดไม่ต่ำกว่า กก.ละ 10 บาท (คิดเป็นกระเทียมแห้ง กก.ละ 30 บาท) ซึ่งจังหวัดขอให้แทรกแซงตลาดโดยให้ ธ.ก.ส.รับจำนำกระเทียมแห้ง กก.ละ 28 บาท และให้สหกรณ์ยืมเงินปลอดดอกเบี้ยในการรับซื้อกระเทียมสด กก.ละ 10 บาท และ จังหวัดเชียงใหม่ ลำพูน พะเยา และลำปาง ขอให้รับซื้อกระเทียมแห้งในราคานักตลาดที่ราคากระเทียมแห้งใหญ่ และแห้งกลางคละ กก.ละ 25 และ 22 บาท ตามลำดับ

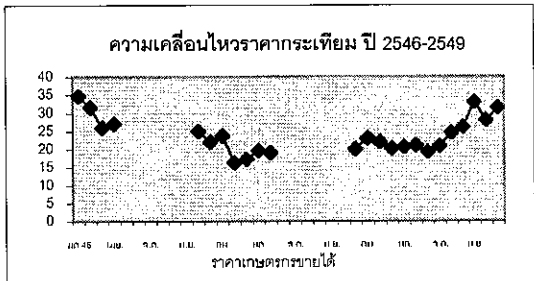

การแก้ไขปัญหา

คณะกรรมการ คชก. มีมติ (27 เม.ย.48 และ 7 มิ.ย.48) อนุมัติเงินหมุนเวียนปลอดดอกเบี้ยจำนวน 796 ล้านบาท ให้กระทรวงเกษตรและสหกรณ์โดยกรมส่งเสริมสหกรณ์นำไปจัดสรรให้จังหวัดแม่ฮ่องสอน 270 ล้านบาท และจังหวัดในแหล่งผลิตอื่นๆ อีก 526 ล้านบาท ได้แก่ เชียงใหม่ 436 ล้านบาท ลำพูน 41 ล้านบาท เชียงราย 20 ล้านบาท และพะเยา 29 ล้านบาท เพื่อนำไปดำเนินการ (1) แทรกแซงรับซื้อกระเทียมแห้งจากเกษตรกรที่ขึ้นทะเบียนและมีพื้นที่เพาะปลูกกระเทียมในจังหวัดซึ่งยังเป็นกรรมสิทธิ์ของเกษตรกรที่แท้จริง ตามระบบของสหกรณ์ที่ไปจำหน่ายในราคา กก.ละ 18.00 บาท วงเงินไม่เกินรายละ 350,000 บาท (2) จ่ายเงินสดชดเชยในการลดพื้นที่เพาะปลูกให้เกษตรกร กก.ละ 12.00 บาท (ในอัตราไร่ละไม่เกิน 12,000 บาท) โดยมีเงื่อนไขว่าเกษตรกรจะต้องปรับเปลี่ยนพื้นที่เพาะปลูกเดิมไปปลูกพืชอื่นที่มีใช้กระเทียม หอมแดง หอมหัวใหญ่ ลิ้นจี่ ลำไย และส้ม ตามหลักเกณฑ์ที่กระทรวงเกษตรและสหกรณ์กำหนด ระยะเวลาดำเนินการแทรกแซงรับซื้อ พ.ค.- ส.ค.48 ระยะเวลาโครงการ พ.ค.48- พ.ค.49 และมีมติเพิ่มเติม (9 ก.ย.48) อนุมัติให้ขยายระยะเวลาดำเนินการแทรกแซงตลาดกระเทียมทั้งระบบ ปี 2547/48 จากเดิมสิ้นสุดเดือน ส.ค.48 เป็นสิ้นสุดเดือน ต.ค.48 เพื่อให้เกิดประโยชน์สูงสุดจากมาตรการแทรกแซงตลาดกระเทียมทั้งระบบของภาครัฐ

ผลดำเนินการ

- จังหวัดที่จำหน่ายกระเทียมเสร็จสิ้นแล้ว
 - จังหวัดเชียงราย ได้อนุมัติเงินให้สหกรณ์จำนวน 2 ราย รวมวงเงิน 2,052 ล้านบาท โดยสหกรณ์ได้ดำเนินการรับซื้อกระเทียมแห้งจากสมาชิกสหกรณ์ 45 ราย ระหว่าง วันที่ 1-15 ก.ย.48 จำนวน 105,807 ตัน ในราคาเฉลี่ย กก.ละ 15.94 บาท รวมมูลค่าซื้อ 1,684 ล้านบาท ผลการจำหน่าย ปริมาณ 105,807 ตัน ในราคาเฉลี่ย กก.ละ 16.39 บาท รวมมูลค่าจำหน่าย 1,729 ล้านบาท
 - จังหวัดลำพูน ได้อนุมัติเงินให้สหกรณ์จำนวน 1.5 ล้านบาท โดยสหกรณ์ได้ดำเนินการรับซื้อกระเทียมแห้งคละจากเกษตรกร 2 ราย เมื่อวันที่ 30 ส.ค.48 จำนวน 9,435 ตัน ในราคา กก.ละ 17-18 บาท รวมมูลค่าซื้อ 168,110 บาท ผลการจำหน่าย ปริมาณ 8,640 ตัน ในราคา กก.ละ 19-20 บาท รวมมูลค่าจำหน่าย 181,440 บาท (กระเทียมเสียหายจากการเสื่อมสภาพตามธรรมชาติของผลผลิต 0.795 ตัน)
 - จังหวัดพะเยา ได้อนุมัติเงินให้สหกรณ์จำนวน 2 ราย วงเงิน 3.1 ล้านบาท โดยสหกรณ์ได้ดำเนินการรับซื้อกระเทียมแห้งจากสมาชิกสหกรณ์ 60 ราย ระหว่างวันที่ 7-21 ต.ค.48 จำนวน 139,378 ตัน ในราคาเฉลี่ย กก.ละ 13-15 บาท รวมมูลค่าซื้อ 1,821 ล้านบาท ผลการจำหน่าย ปริมาณ 139,378 ตัน กก.ละ 14-16 บาท รวมมูลค่าจำหน่าย 2,052 ล้านบาท
- จังหวัดที่อยู่ระหว่างดำเนินการจำหน่ายกระเทียม
 - จังหวัดแม่ฮ่องสอน ได้อนุมัติเงินให้สหกรณ์จำนวน 6 ราย รวมวงเงิน 220 ล้านบาท โดยสหกรณ์ได้ดำเนินการรับซื้อกระเทียมแห้งจากเกษตรกร 3,311 ราย กก.ละ 12-18 บาท ระหว่าง 27 พ.ค.-31 ส.ค.48 จำนวน 11,066.442 ตัน มูลค่า 184,398 ล้านบาท ผลการจำหน่าย (ณ 30 ม.ค.49) ปริมาณ 7,525.715 ตัน มูลค่า 140,113 ล้านบาท คงเหลือ 1,418.647 ตัน (กระเทียมเสียหายจากการเสื่อมสภาพตามธรรมชาติของผลผลิต ปริมาณ 1,629.555 ตัน และเสียหายจากอุทกภัยปริมาณ 492.525 ตัน รวมผลผลิตเสียหาย 2,122.080 ตัน)
 - จังหวัดเชียงใหม่ ได้อนุมัติเงินให้สหกรณ์จำนวน 12 ราย รวมวงเงิน 204.20 ล้านบาท โดยสหกรณ์ได้ดำเนินการรับซื้อกระเทียมแห้งในราคาเฉลี่ย กก.ละ 13-18 บาท จากเกษตรกรจำนวน 1,512 ราย ระหว่าง 21 ก.ค.-18 ต.ค.48 จำนวน 7,698.963 ตัน มูลค่า 127.385 ล้านบาท ผลการจำหน่าย (ณ 27 ม.ค.49) ปริมาณ 7,398.066 ตัน มูลค่า 111.463 ล้านบาท คงเหลือ 300.894 ตัน

หอมแดง

ประจำสัปดาห์ที่ 4 ของเดือนมกราคม 2549 (23-27 ม.ค.49)

| | | | |
|---|--------------------------------------|-------------------|-------------|
| ผลผลิต | 2546/47 | 2547/48 | 2548/49 |
| - ไทย (ตัน) | 232,537 | 213,060 | 215,261 |
| ต้นทุนการผลิต (บาท/กก.) | 6.45 | 7.95 | na. |
| การใช้ภายใน(ตัน) | 199,110 | 172,222 | 180,261 |
| การนำเข้า(ตัน) | ปี 2547 | ปี 2548 | ปี 2549 |
| ปริมาณ | 26,582 | 5,796 | 10,000 |
| ประเทศคู่ค้า | เมียนมาร์ จีน | | (ประมาณการ) |
| การส่งออก(ตัน) | | | |
| ปริมาณ | 60,009 | 46,634 | 45,000 |
| | | | (ประมาณการ) |
| ประเทศคู่ค้า | มาเลเซีย อินโดนีเซีย | | |
| ประเทศคู่แข่ง | ฟิลิปปินส์ เวียดนาม | | |
| ช่วงออกสู่ตลาด | ฤดูแล้ง : ธ.ค.-เม.ย. | ฤดูฝน : ก.ค.-พ.ย. | |
| แหล่งผลิตสำคัญ | ศรีสะเกษ 21% ลำพูน 21% เชียงใหม่ 14% | | |
| | อุดรดิตถ์ 17% พะเยา 10% | | |
| มูลค่าผลผลิตที่เกษตรกรได้รับ (ปี 2547/48) | 1,772 ล้านบาท | | |
| ครัวเรือนเกษตรกร (ปี 2547/48) | 42,108 ครัวเรือน | | |

สถานการณ์ปี 2548/49

ผลผลิตหอมแดง ปี 2548/49 เพิ่มขึ้นเพิ่มขึ้นจากปีที่ผ่านมาร้อยละ 1.03 เนื่องจากเกษตรกรในแหล่งผลิตทางภาคเหนือ ได้แก่ จังหวัดลำพูน เชียงใหม่ และ อุดรดิตถ์ มีต้นทุนการผลิตเพิ่มขึ้น ผลตอบแทนที่ได้รับไม่คุ้มค่า ประกอบกับพื้นที่ปลูกบางแห่งน้ำท่วมขัง ไม่สามารถปลูกหอมแดงได้ พร้อมทั้งยังขาดแคลนแรงงานในการปลูกด้วย เกษตรกรจึงหันไปปลูกมันฝรั่ง และ พืชผักทดแทน ส่วนแหล่งผลิตทางภาคตะวันออกเฉียงเหนือ ได้แก่ จังหวัดศรีสะเกษ คาดว่าเนื้อที่เพาะปลูกจะเพิ่มขึ้นเล็กน้อย เนื่องจากสภาพภูมิอากาศเอื้ออำนวยต่อการเพาะปลูกหอมแดง สำหรับผลผลิตต่อไร่ คาดว่าจะเพิ่มขึ้นส่งผลให้ผลผลิตรวมเพิ่มขึ้นด้วย

สถานการณ์ปัจจุบัน (ราคาที่เกษตรกรขายได้ 30 ม.ค.49)

1. จ.เชียงใหม่ เกษตรกรเก็บเกี่ยวผลผลิตแล้วเล็กน้อยแต่ยังไม่มีการซื้อขาย ขณะนี้ไม่มีผลผลิตหอมแดงจาก จ.ลำพูนเข้ามาจำหน่าย ราคาหอมแดงสดคละ กก.ละ 7-9 บาท และหอมแดงแห้งคละ กก.ละ 17-20 บาท
2. จ.ศรีสะเกษ หอมแดงแห้งใหญ่ กก.ละ 16-17 บาท ราคาปรับตัวลดลงจากสัปดาห์ก่อน ซึ่งมีราคา กก.ละ 20 บาท เนื่องจากผู้ประกอบการหยุดรับซื้อช่วงเทศกาลตรุษจีนความต้องการของตลาดเริ่มชะลอตัว ขณะนี้ผลผลิตออกสู่ตลาดแล้วร้อยละ 75

ราคาหอมแดง

| | 2545 | 2546 | 2547 | ปีก่อน (ม.ค.48) | ปีปัจจุบัน (23-27 ม.ค.49) |
|---------------------------------|-------|-------|-------|-----------------|---------------------------|
| ราคาที่เกษตรกรขายได้ | | | | | |
| หอมแดงแห้งใหญ่คละ | 17.74 | 15.04 | 9.32 | 8.90 | 16.50 |
| ราคาขายส่งตลาดกรุงเทพฯ | | | | | |
| หอมแดงแห้งมัดจุกใหญ่ (ศรีสะเกษ) | 26.65 | 30.84 | 18.34 | 16.00 | 21.50 |

ปัญหาและอุปสรรค (ฤดูกาลผลิตปี 2547/48)

1. จ.ลำพูน มีหนังสือ ลงวันที่ 29 ธันวาคม 2547 แจ้งว่าผลผลิตจะออกสู่ตลาดมากช่วงเดือน กพ.- มี.ค.48 เกษตรกรอาจได้รับความเดือดร้อน จึงขอให้ทางราชการเข้าไปรับซื้อในราคานำตลาด และสนับสนุนเงินทุนหมุนเวียนปลอดดอกเบี้ยให้สหกรณ์/ผู้ประกอบการรับซื้อหอมแดงด้วย
2. จ.ศรีสะเกษ มีหนังสือ ลงวันที่ 4 กุมภาพันธ์ 2548 ขอให้ อคส.ดำเนินการแทรกแซงตลาด เนื่องจากเกษตรกรได้รับความเดือดร้อนจากปัญหาด้านราคา
3. จ.พะเยา มีหนังสือ ลงวันที่ 31 มีนาคม 2548 แจ้งว่าขอให้พิจารณาหาแนวทางและมาตรการช่วยเหลือเกษตรกร เนื่องจากมีปัญหาด้านราคา

การแก้ไขปัญหา

เมื่อวันที่ 1 กุมภาพันธ์ 2548 รัฐมนตรีว่าการกระทรวงพาณิชย์ได้อนุมัติเงินทุนหมุนเวียนปลอดดอกเบี้ยจากโครงการช่วยเหลือสินค้าเกษตรที่มีปัญหาเร่งด่วน ปี 2545 จำนวน 30 ล้านบาท โดยจัดสรรให้จังหวัดเชียงใหม่ ลำพูน ศรีสะเกษ และพะเยา จังหวัดละ 5 ล้านบาท ส่วนอีก 10 ล้านบาทสำหรับจังหวัดในแหล่งผลิตอื่นๆ เพื่อดำเนินการรับซื้อหอมแดงจากเกษตรกรในราคานำตลาดแล้วกระจายออกนอกแหล่งผลิตเมื่อราคาหอมแดงที่เกษตรกรขายได้ต่ำกว่า หรือมีแนวโน้มต่ำกว่า ราคาแทรกแซงที่ผ่านมาเพื่อดำเนินการ(หอมแดงแห้งใหญ่คละ กก.ละ 11.00 บาท หอมแดงแห้งเล็กคละ กก.ละ 7.50 บาท) โดยให้ค่าใช้จ่ายในการดำเนินการของจังหวัดตามที่จ่ายจริง ไม่เกินร้อยละ 3 ของวงเงินดำเนินการ และให้หักภาระขาดทุนได้ตามที่เกิดขึ้นจริง

ผลดำเนินการ

กรมการค้าภายในได้โอนเงินให้จังหวัดศรีสะเกษ ลำพูน และพะเยา จังหวัดละ 5 ล้านบาท เมื่อวันที่ 25 ก.พ.48 วันที่ 1 มี.ค.48 และ วันที่ 12 เม.ย.48 ตามลำดับ เพื่อดำเนินการแทรกแซงตลาดหอมแดงปี 2547/48 ผลการดำเนินการ ปรากฏว่า จากมาตรการดังกล่าวประกอบกับการส่งออกมีความคล่องตัว ส่งผลให้ราคาปรับตัวสูงขึ้นอยู่ในระดับที่เกษตรกรพอใจ จึงไม่ต้องดำเนินการแทรกแซงตลาดแต่อย่างใด โดยจ.ศรีสะเกษ พะเยา และลำพูนได้โอนเงินคืนกรมการค้าภายในแล้ว เมื่อวันที่ 8 เม.ย.48 5 ก.ค.48 และ 12 ก.ค.48 ตามลำดับ

สำหรับฤดูกาลผลิตปี 2548/49 ในช่วงนี้หอมแดง จ.ศรีสะเกษ ออกสู่ตลาดเพิ่มมากขึ้นแต่ตลาดยังมีความต้องการอย่างสม่ำเสมอ อีกทั้งยังมีการส่งออกหอมแดงไปต่างประเทศอย่างต่อเนื่อง คาดว่าราคาอยู่ในระดับปกติ ซึ่งจะติดตามสถานการณ์อย่างใกล้ชิดต่อไป

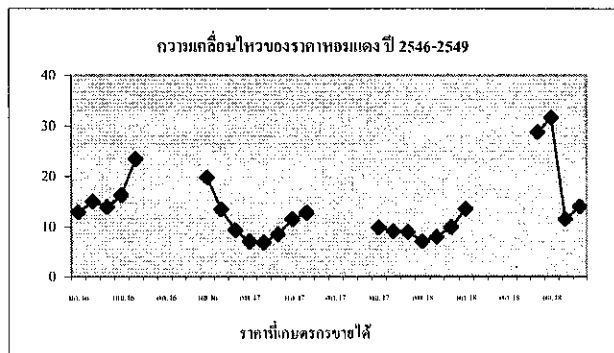

หอมหัวใหญ่

ประจำสัปดาห์ที่ 4 ของเดือนมกราคม 2549 (23-27 ม.ค.49)

| | | | | |
|------------------------------|--------------------------|-----------------------|-------------|--|
| ผลผลิต | 2546/47 | 2547/48 | 2548/49 | สถานการณ์ปี 2548/49 1. ฤดูกาลผลิต ปี 2548/49 มีผลผลิต 54,307 ตัน ลดลงจากปีที่ผ่านมา ร้อยละ 5.31 เนื่องจากน้ำท่วมแปลงกล้าหอมหัวใหญ่ ทำให้ต้นกล้าที่จะนำมาปลูกตายบางส่วน อีกทั้งเมล็ดพันธุ์นอร์เวย์ระบบมีราคาแพง ส่งผลให้ผลผลิตรวมลดลง 2. ผลผลิตของ จ.เชียงใหม่ (92% ของผลผลิตทั้งประเทศ) ในฤดูกาลผลิต ปี 2548/49 อตก.นำเข้าเมล็ดพันธุ์ลำค่ากว่าทุกปี และจำหน่ายให้สหกรณ์ทั้ง 4 แห่งพร้อมกัน ทำให้ผลผลิตออกสู่ตลาดในเวลาใกล้เคียงกัน ขณะนี้หอมหัวใหญ่ที่มีจำหน่ายในตลาด จ.เชียงใหม่ เป็นของ อ.แม่วาง และ อ.ฝาง ราคาที่เกษตรกรขายได้ (30 ม.ค.49) เบอร์ 1 กก.ละ 10 บาท ส่วนหอมสดลักษณะการซื้อขายจะเป็นแบบเหมาสวน ราคาเหมาสวนอยู่ที่ไร่ละ 25,000-30,000 บาท (ผลผลิตเฉลี่ยไร่ละ 4,000 กก.) หรือ ราคา กก.ละ 6.88 บาท 3. ผลผลิต จ.กาญจนบุรี เกษตรกรทำการเพาะปลูก 2 รุ่นคือ รุ่น 1 เพาะปลูกในเดือน พ.ค.-มิ.ย.ออกสู่ตลาดในเดือน ต.ค.-ม.ค. และรุ่น 2 เพาะปลูกในเดือน ก.ย.-ต.ค.เริ่มออกสู่ตลาดในเดือน ก.พ.-มี.ค. ราคาที่เกษตรกรขายได้ (30 ม.ค.49) เบอร์ 1 กก.ละ 14.00 บาท ส่วนใหญ่จำหน่ายผ่านสหกรณ์หอมหัวใหญ่ท่าม่วง |
| - ไทย (ตัน) | 88,500 | 53,780 | 54,307 | |
| ต้นทุนผลิต (บาท/กก.) | 3.56 | 4.53 | na. | |
| การใช้ภายใน(ตัน) | 83,930 | 63,992 | 64,307 | |
| การนำเข้า(ตัน) | ปี 2547 | ปี 2548 | ปี 2549 | |
| ปริมาณ | 15,896 | 31,738 | 30,000 | |
| ประเทศคู่ค้า | พม่า จีน เนเธอร์แลนด์ | | (ประมาณการ) | |
| การส่งออก(ตัน) | | | | |
| ปริมาณ | 20,466 | 21,526 | 20,000 | |
| ประเทศคู่ค้า | มาเลเซีย ญี่ปุ่น ไต้หวัน | | (ประมาณการ) | |
| ช่วงออกสู่ตลาด | | | | |
| จ.เชียงใหม่ : มค.-เมย. | | จ.กาญจนบุรี : ตค.-มค. | | |
| ผลผลิตสำคัญ | จ.เชียงใหม่ (92%) | จ.กาญจนบุรี (4.4%) | | |
| มูลค่าผลผลิตที่เกษตรกรได้รับ | 248 ล้านบาท (ปี 2548/49) | | | |
| ครัวเรือนเกษตรกร | 4,506 ครัวเรือน | | | |

ราคาหอมหัวใหญ่

| | 2545 | 2546 | 2547 | ปีก่อน (ม.ค.48) | ปัจจุบัน (23-27 ม.ค.49) |
|------------------------|-------|-------|------|--------------------|----------------------------|
| ราคาเกษตรกรขายได้ | | | | | |
| - หอมหัวใหญ่ เบอร์ 1 | 5.65 | 15.72 | 9.63 | 8.00 | 11.62 |
| ราคาขายส่ง | | | | | |
| - หอมหัวใหญ่ เบอร์ 0-1 | 13.75 | 21.09 | 9.86 | 9.50 | 17.50 |

ปัญหาและอุปสรรค (ฤดูกาลผลิตปี 2547/48)

1. ผลผลิตล้นตลาดและราคาตกต่ำในช่วงที่ผลผลิตออกสู่ตลาดมาก เนื่องจากมีการลักลอบนำเข้าเมล็ดพันธุ์นอร์เวย์ระบบเข้ามาปลูกและมีการลักลอบนำเข้าหอมหัวใหญ่ในช่วงปลายฤดูกาลผลิต

นายสันติ ดันสุหัช ส.ส.เชียงใหม่ ขอให้พิจารณาดำเนินการด้านการตลาดเพื่อรองรับผลผลิตของสมาชิกสหกรณ์ผู้ปลูกหอมหัวใหญ่ฝาง จำกัด เนื่องจากผลผลิตออกสู่ตลาดพร้อมกับของอำเภอแม่วางและอำเภอสันป่าตอง

3. นายประเทือง มิตินทรางกูร ณ อยุรยา ผอ.พรรคไทยรักไทย สาขาภาคเหนือ และ ส.ส.นพคุณ รัฐมโท ขอให้หามาตรการในการแก้ไขปัญหาหอมหัวใหญ่ อ.สันป่าตอง อ.แม่วาง ซึ่งได้รับความเดือดร้อน

การแก้ไขปัญหา

1. คณะกรรมการ คชก. ได้มีมติ (23 เมย.42) ให้กระทรวงเกษตรฯ รับผิดชอบดูแลการแก้ไขปัญหาหอมหัวใหญ่ทั้งระบบและครบวงจร

2. คชก. ได้มีมติ (8 มี.ค.48) มอบหมายให้กระทรวงเกษตรและสหกรณ์แก้ไขปัญหาหอมหัวใหญ่ จ.เชียงใหม่ ฤดูกาลผลิต ปี 2547/48 โดยให้วางแนวทางในการแก้ไขปัญหาในระยะยาว และให้มีผู้จัดการสินค้ารับผิดชอบบริหารจัดการสินค้าหอมหัวใหญ่อย่างเป็นระบบครบวงจรแล้วนำเสนอคณะกรรมการ คชก. พิจารณา ต่อไป

การดำเนินการ

กระทรวงเกษตรและสหกรณ์ได้วางแผนการผลิตให้สอดคล้องกับความต้องการของตลาด เพื่อมิให้เกิดปัญหาราคาตกต่ำ โดยตั้งแต่ปี 2549-2551 เปิดตลาดเมล็ดพันธุ์หอมหัวใหญ่ปีละ 3.15 ตัน (6,944 ปอนด์) อัตราภาษีในโควตาร้อยละ 0 อัตราภาษีนอกโควตาร้อยละ 218 ตามข้อผูกพัน WTO โดยให้ชุมนุมสหกรณ์ผู้ปลูกหอมหัวใหญ่แห่งประเทศไทยเป็นผู้บริหารการนำเข้าภายใต้การกำกับดูแลของคณะอนุกรรมการจัดการการผลิตและการตลาดกระเทียม หอมแดง หอมหัวใหญ่และมันฝรั่ง

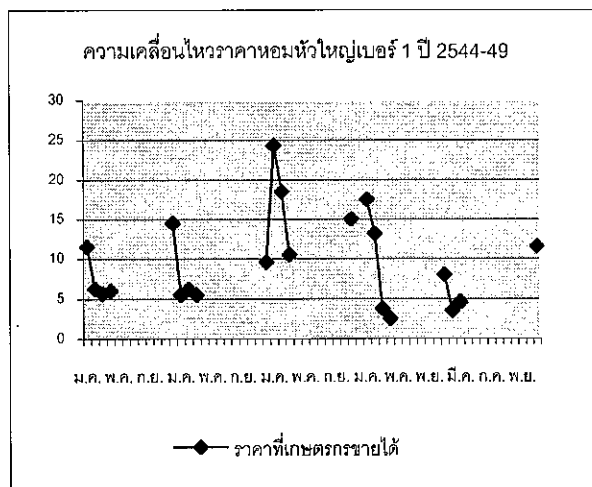

ตุกร

ประจำสัปดาห์ที่ 4 ของเดือนมกราคม 2549 (23 - 27 ม.ค.49)

| 1. การผลิต-การใช้ | ปี 2546 | ปี 2547 | ปี 2548 | ปี 2549 | |
|------------------------------|---|-----------|-------------------|------------|--------|
| 1) ผลผลิต | | | | (ภาคการผล) | |
| - โลก (ล้านตัน) | 88.866 | 90.678 | 92.537 | 95.167 | |
| - ไทย (ล้านตัว) | 10.300 | 10.541 | 10.878 | 11.332 | |
| 2) ใช้ภายใน | (ล้านตัว) | 9.860 | 10.350 | 10.600 | 10.910 |
| 3) ตันทุน | (บาท/กก.) | 33.42 | 39.15 | NA | NA |
| 4) นำเข้า | (ตัน) | 439.09 | 621.90 | 571.08 | NA |
| 5) ส่งออก | (ตัน) | 9,699 | 5,105 | 5,391.912 | NA |
| ประเทศคู่ค้า | ลาว กัมพูชา ฮองกง ญี่ปุ่น (ม.ค. - พ.ย.48) | | | | |
| ประเทศคู่แข่ง | EU แคนาดา บราซิล จีน ออสเตรเลีย | | | | |
| ช่วงออกสู่ตลาด | ตลอดปี | ช่วงมาก : | ต.ค. - ก.พ. | | |
| จำนวนฟาร์มการค้า | 9,570 | ฟาร์ม | (ภาคการผลปี 2548) | | |
| มูลค่าผลผลิตที่เกษตรกรขายได้ | | 55,878 | ล้านบาท (ปี 2548) | | |

4. สถานการณ์ ปี 2549

1) โลก USDA ได้ประมาณการผลผลิตเนื้อสุกรของโลกในปี 2549 ไว้ที่จำนวน 95.167 ล้านตัน เพิ่มขึ้นจากปี 2548 ซึ่งมีจำนวน 92.537 ล้านตัน หรือเพิ่มขึ้นร้อยละ 2.84 ประเทศที่มีผลผลิตเนื้อสุกรมาก ได้แก่ จีน (55.56%) EU (22.81%) สหรัฐอเมริกา (10.47%) บราซิล (3.08%) แคนาดา (2.16%) รัสเซีย และญี่ปุ่น

2) ไทย สศก. ได้ประมาณการผลผลิตสุกร ในปี 2549 มีจำนวน 11.332 ล้านตัว เพิ่มขึ้นร้อยละ 4.17 จากปี 2548 ซึ่งมี 10.878 ล้านตัว ใช้บริโภคภายในร้อยละ 98 ส่งออกเพียงร้อยละ 2 ตลาดหลักที่มีการนำเข้าในปี 2548 คือ ฮองกง ญี่ปุ่น ลาว และกัมพูชา สำหรับตลาดใหม่ที่มีแนวโน้มจะนำเข้าเนื้อสุกรจากไทยมากขึ้น คือ มาเลเซีย และสิงคโปร์

3) สถานการณ์ปัจจุบัน / แนวโน้ม ผลผลิตออกสู่ตลาดมาก ส่วนหนึ่งเป็นผลจากการเร่งระบายสุกรออกสู่ตลาด เพื่อลดความเสี่ยงด้านราคาที่คาดว่าจะอ่อนตัวลงอีก และถึงแม้ว่าภาวะการค้าในสัปดาห์นี้จะคล่องตัวขึ้น เนื่องจากตรงกับเทศกาลตรุษจีน แต่เนื่องจากผลผลิตมีมากกว่าตลาดมีการแข่งขันสูง ผู้เลี้ยงและผู้ค้าจึงต้องปรับราคาสุกรมีชีวิตและสุกรชำแหละลงอีก กก.ละ 1-2 บาท เพื่อให้ภาวะการค้าคล่องตัวขึ้นกว่าเดิม

| 2. แหล่งผลิตสำคัญ | ภาคกลาง 55% | ภาคตะวันออกเฉียงเหนือ 20% | ภาคเหนือ 15% | ภาคใต้ 10% |
|------------------------------|--|---------------------------|--------------|------------|
| จังหวัดที่เป็นแหล่งผลิตสำคัญ | จำนวนสุกรมีชีวิต (ตัว) | ร้อยละ | | |
| 1 ราชบุรี | 2,213,366 | 19.53 | | |
| 2 นครปฐม | 982,031 | 8.67 | | |
| 3 ชลบุรี | 852,620 | 7.52 | | |
| 4 ฉะเชิงเทรา | 839,588 | 7.41 | | |
| 5 เชียงใหม่ | 459,286 | 4.05 | | |
| 6 นครราชสีมา | 447,161 | 3.95 | | |
| 7 นครศรีธรรมราช | 265,622 | 2.34 | | |
| 8 สุพรรณบุรี | 243,185 | 2.15 | | |
| 9 ขอนแก่น | 207,942 | 1.84 | | |
| 10 เชียงราย | 203,409 | 1.80 | | |
| ที่มา : | ประมาณผลผลิต : สำนักงานเศรษฐกิจการเกษตร | | | |
| | จำนวนร้อยละการเลี้ยงของจังหวัด : กรมปศุสัตว์ | | | |

5. สรุปสถานการณ์การส่งออกสุกร ปี 2548

ปี 2548 (เดือน ม.ค. - พ.ย. 48) มีการส่งออกเนื้อสุกรสด/แช่เย็น/แช่เย็นจนแข็ง และปรุงสุกจำนวน 5,391.91 ตัน เพิ่มขึ้นจากช่วงเดียวกันของปีก่อน ซึ่งมีการส่งออกจำนวน 4,591.82 ตัน หรือเพิ่มขึ้นร้อยละ 17.42 โดยประเทศที่นำเข้าเนื้อสุกรจากไทย ได้แก่ ฮองกง ลาว ญี่ปุ่น ส่วนการส่งออกสุกรมีชีวิตก็มีปริมาณเพิ่มขึ้นเช่นกัน โดยส่งออกไปประเทศลาว และกัมพูชา

6. ความเคลื่อนไหวของราคา

ราคาขายส่งสุกรมีชีวิตเคลื่อนไหวอยู่ในระดับสูงตลอดปี 2548 โดยมีราคาเฉลี่ย กก.ละ 49.31 บาท เมื่อเปรียบเทียบกับราคาเฉลี่ยปี 2547 กก.ละ 44.95 บาท ปรากฏว่า สูงขึ้นร้อยละ 9.70 เช่นเดียวกับราคาขายปลีกเนื้อแดงเฉลี่ยปี 2548 (กก.ละ 95.89 บาท) ซึ่งสูงกว่าราคาเฉลี่ยปี 2547 (กก.ละ 90.14 บาท) ร้อยละ 6.38

7. มาตรการด้านการตลาด

7.1 ระยะสั้น ร่วมกับสมาคมฯ และผู้เลี้ยงรายใหญ่จัดหาเนื้อสุกรจำหน่ายให้แก่ผู้บริโภค โดยตรงในราคาถูกกว่าห้องตลาด พร้อมจัดแรงจูงใจให้มีการบริโภคเนื้อไก่และไข่ไก่เพิ่มขึ้น

7.2 ระยะยาว จะมีการแต่งตั้งคณะทำงานศึกษาด้านทุนการเลี้ยงสุกร พร้อมระดับราคาที่เหมาะสมในแต่ละขั้นตอนการตลาด เพื่อเป็นเกณฑ์ในการซื้อขายและสร้างความเป็นธรรมแก่ผู้บริโภค

8. ราคาในสัปดาห์นี้ ราคาขายส่งสุกรมีชีวิต และสุกรชำแหละ ปรับลดลงจากสัปดาห์ก่อน กก.ละ 1 บาท จาก กก.ละ 50-51 บาท และ 59-60 บาท เหลือ กก.ละ 49-50 บาท และ 58-59 บาท ตามลำดับ

| 3. ราคา (บาท/กก.) | ปี 2547 | ปี 2548 | ม.ค. 48 | 27 ม.ค. 49 |
|-----------------------|---------|---------|---------|------------|
| ขายส่ง | | | | |
| - ลูกสุกร | 1,018 | 1,301 | 1,300 | 1,500 |
| - สุกรมีชีวิต (ฟาร์ม) | 44.95 | 49.31 | 47.50 | 49.50 |
| - สุกรชำแหละ (ฟาร์ม) | 54.18 | 58.15 | 56.50 | 58.50 |
| ขายปลีก | | | | |
| - เนื้อแดง | 90.14 | 95.89 | 92.50 | 97.50 |

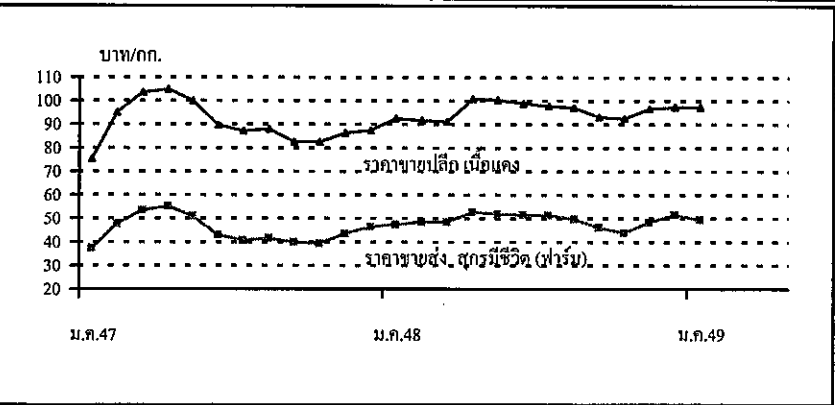

ไข่ไก่

ประจำสัปดาห์ที่ 4 ของเดือนมกราคม 2549 (วันที่ 23 - 27 ม.ค.49)

| | 2545 | 2546 | 2547 | 2548 | 2549 | สถานการณ์ปี 2549 | |
|------------------------------|--|---------|--------|---------|-----------|--|---|
| ผลผลิต | หน่วย : ล้านฟอง (ประมาณการ) | | | | | ผลผลิตไข่ไก่ | สำนักงานเศรษฐกิจการเกษตรประมาณการผลผลิต |
| โลก | 819,821 | 833,426 | NA | NA | NA | ไข่ไก่ปี 2549 ไร่ที่จำนวน 8,706 ล้านฟอง เพิ่มขึ้นจากปี 2548 ร้อยละ 14.24 | |
| ไทย | 8,967 | 9,231 | 6,555 | 7,621 | 8,706 | ความต้องการใช้ ผลผลิตไข่ไกร้อยละ 99 ใช้บริโภคภายในประเทศ | |
| ความต้องการใช้ | 8,928 | 9,028 | 6,761 | 7,511 | 8,618 | มีการส่งออกเพียงร้อยละ 1 ในปี 2549 คาดการณ์ว่า จะมีความต้องการใช้ | |
| จำนวนเกษตรกร | 2,131 | 3,182 | 2,913 | 2,556 | 2,556 | ภายในประเทศประมาณ 8,618 ล้านฟอง | |
| ต้นทุนการผลิต | 1.54 | 1.50 | 1.58 | 1.70 | NA | อัตราการบริโภค เฉลี่ย 152 ฟอง / คน / ปี (เป้าหมายปี 2549 : กรมปศุสัตว์) | |
| การส่งออก | หน่วย : ล้านฟอง , ล้านบาท | | | | | การส่งออก | ปี 2548 ปริมาณและมูลค่าการส่งออก |
| ปริมาณ | 38.51 | 203.40 | 54.03 | 110.30 | NA | ไข่ไก่เพิ่มขึ้นจากปี 2547 ร้อยละ 104.15 และ 83.90 ตามลำดับ | |
| มูลค่า | 68.11 | 332.7 | 97.74 | 179.74 | NA | | |
| ประเทศคู่ค้า | ฮ่องกง โอมาน เมอร์ริตเทเนีย แองโกลา ไลบีเรีย | | | | | ราคา | ราคาไข่ไก่สดคละหน้าฟาร์ม ปรับลดลงจากสัปดาห์ที่ |
| ประเทศคู่แข่ง | สาธารณรัฐประชาชนจีน และ เนเธอร์แลนด์ | | | | | | ผ่านมา จากฟองละ 1.60 บาทเป็น 1.50 บาท ส่งผลให้ราคาขายส่งปรับตัว |
| มูลค่าผลผลิตที่เกษตรกรขายได้ | | | 16,614 | ล้านบาท | (ปี 2548) | | ลดลงมาอีก 0.10 บาท ทุกขนาดฟอง |

| ความเคลื่อนไหวของราคา | | 2546 | 2547 | 2548 | ธ.ค.48 | 27 ม.ค.49 | เฉลี่ย 3 ปีย้อนหลัง (ช่วงออกมาก) |
|-----------------------------------|--|------|------|------|--------|-----------|----------------------------------|
| ราคาขายส่งไข่ไก่สดคละ ณ แหล่งผลิต | | 1.42 | 2.02 | 2.18 | 1.63 | 1.50 | 1.44 |
| ราคาขายส่งไข่ไก่เบอร์ 3 ตลาดกทม. | | 1.58 | 2.22 | 2.39 | 1.78 | 1.63 | 2.38 |
| ราคาขายปลีกไข่ไก่เบอร์ 0 ตลาดกทม. | | 2.38 | 2.86 | 3.08 | 2.74 | 2.50 | 2.00 |
| ราคาขายปลีกไข่ไก่เบอร์ 3 ตลาดกทม. | | 1.94 | 2.51 | 2.68 | 2.28 | 2.05 | 1.67 |

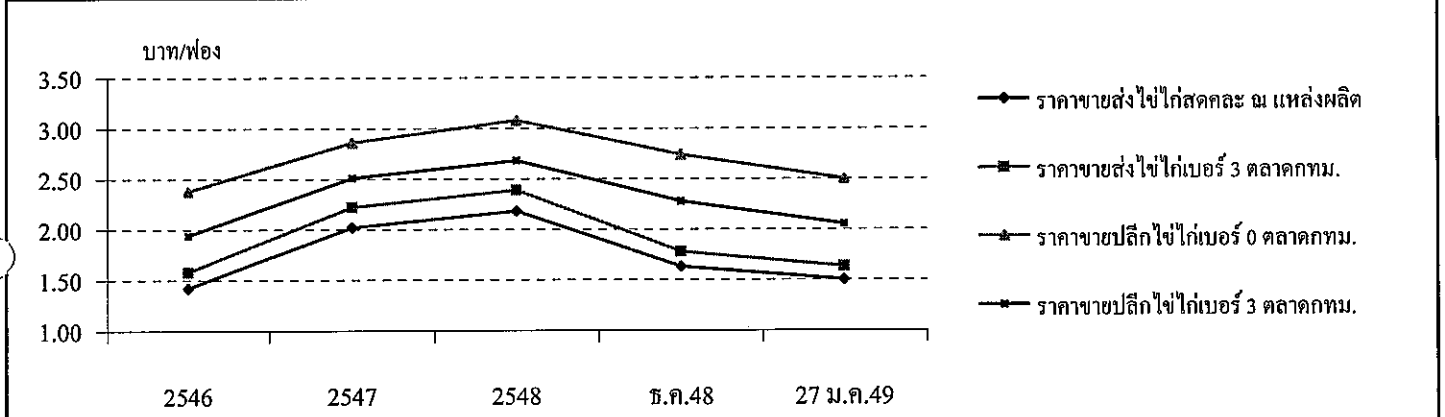

สถานการณ์ / ปัญหา

ผลผลิตไข่ไก่ออกสู่ตลาดมากขึ้นตามฤดูกาล และมีปริมาณมากกว่าความต้องการของตลาด ผู้ค้าจากแหล่งผลิตจึงเร่งระบายไข่ไก่ออกสู่ตลาด โดยการปรับลดราคาลง อยู่ที่ฟองละ 1.50 บาท ซึ่งต่ำกว่าต้นทุนไข่ไก่ที่ สศก.คำนวณไว้ที่ฟองละ 1.80 บาท

มาตรการด้านการตลาด

- องค์กรผู้เลี้ยง / ผู้ค้า : บริหารจัดการอุปสงค์อุปทาน โดยการเก็บสต็อกไข่ไก่ส่วนเกินเข้าห้องเย็น เพื่อให้ผลผลิตไข่ไก่ในตลาดมีปริมาณลดลง
- กรมการค้าภายใน :
 - ออกหนังสือรับรองแหล่งที่มาของไข่ไก่ที่จำหน่ายในห้างสรรพสินค้ารายใหญ่ เพื่อสร้างความเชื่อมั่น และกระตุ้นการบริโภค
 - ประสานองค์กรผู้เลี้ยง / ผู้เลี้ยง / ผู้ค้าไข่ไก่ จัดหาไข่ไก่จำหน่ายให้แก่ผู้บริโภคโดยตรง เพื่อกระตุ้นการบริโภค และขยายตลาดรองรับผลผลิตให้แก่ผู้เลี้ยงไข่ไก่ โดยร่วมจำหน่ายในงานรณรงค์ภายใต้โครงการ Farm & Factory Outlet ช่วงเทศกาลตรุษจีน

สถานการณ์ปัจจุบัน ราคาขายส่งไข่ไก่ทุกขนาดฟองปรับตัวลดลงจากสัปดาห์ที่ผ่านมา เป็นผลจากการชะลออุปสงค์แม่ไก่แก่ของผู้เลี้ยง เพื่อรอจำหน่ายในช่วงตรุษจีน ซึ่งคาดว่าราคาไข่ไก่จะสูงขึ้น ทำให้ปริมาณไข่ไก่ออกสู่ตลาดมากในขณะที่ภาวะการกักตุนข้างชะลอตัว ผู้ค้าจึงปรับราคาลง เพื่อให้การค้าคล่องตัวขึ้น

เกลือทะเล

ประจำสัปดาห์ที่ 4 ของเดือนมกราคม 2549 (วันที่ 23-27 ม.ค.49)

| | | | | |
|------------------------------|------------------|------------|----------|---------|
| ผลผลิต (ตัน) | 2546 | 2547 | 2548 | 2549 |
| - โลก | Na | Na | Na | Na |
| - ไทย | 660,590 | 700,000 | 731,000 | Na |
| การใช้ (ตัน) | 550,000 | 550,000 | 550,000 | 550,000 |
| การนำเข้า (ตัน) | | | | |
| - ปริมาณ | 35,235 | 37,190 | 12,335 | 14,702 |
| ประเทศคู่ค้า | อินเดีย | บังกลาเทศ | | |
| การส่งออก (ตัน) | | | | |
| - ปริมาณ | 1,897 | 1,195 | 1,696 | 67,708 |
| ประเทศคู่ค้า | ไต้หวัน | บรูไน | มาเลเซีย | พม่า |
| ประเทศคู่แข่ง | อินเดีย | ออสเตรเลีย | | |
| ต้นทุนปี 2547 | ตันละ 656.67 บาท | | | |
| มูลค่าผลผลิตที่เกษตรกรขายได้ | 720.69 ล้านบาท | | | |

สถานการณ์ปี 2549

1. การผลิต แหล่งผลิตสำคัญอยู่ในจังหวัดเพชรบุรี สมุทรสาคร และสมุทรสงครามผลผลิตปี 2548 มีปริมาณประมาณ 7-7.5 แสนตัน ขณะนี้เกษตรกรปรับพื้นที่เพื่อเตรียมความพร้อมในการทำนาเกลือฤดูกาลปี 49
2. การตลาด ราคาเกลืออ่อนตัวลงในช่วงครึ่งปีแรกปี 48 ต่อเนื่องถึงปลายปี 48 เนื่องจาก ผลผลิตออกสู่ตลาดมาก ประกอบกับมีการแข่งขันจากเกลือและน้ำเกลือสินเธาว์จากภาคตะวันออกเฉียงเหนือ ซึ่งมีการผลิตมากในช่วงเดียวกัน นอกจากนี้เกลือทะเลมีคุณภาพต่ำลง มีสิ่งเจือปนมากและมีสีคล้ำ ทำให้ไม่สามารถแข่งขันได้เท่าที่ควร

ราคาเกลือที่เกษตรกรขายได้ หน่วย : บาท/ตัน

| ปี | ม.ค. | ก.พ. | มี.ค. | เม.ย. | พ.ค. | มิ.ย. | ก.ค. | ส.ค. | ก.ย. | ต.ค. | พ.ย. | ธ.ค. | เฉลี่ย |
|------|----------|----------------|----------|----------|----------|----------|----------|----------|----------|----------|----------|----------|----------|
| 2545 | 1,556.67 | 1,333.33 | 1,324.45 | 1,266.30 | 1,146.85 | 1,250.00 | 1,266.67 | 1,305.25 | 1,333.33 | 1,333.33 | 1,289.44 | 1,265.00 | 1,305.89 |
| 2546 | 1,079.26 | 989.36 | 878.01 | 815.55 | 777.78 | 891.22 | 937.33 | 1,002.33 | 1,045.24 | 1,059.33 | 1,074.83 | 1,133.20 | 973.62 |
| 2547 | 944.38 | 1,152.67 | 1,147.19 | 913.69 | 963.89 | 1,062.99 | 1,111.25 | 1,066.67 | 1,073.34 | 1,035.54 | 950.69 | 932.33 | 1,029.55 |
| 2548 | 722.85 | 739.00 | 722.33 | 714.05 | 694.56 | 706.75 | 700.11 | 711.22 | 700.11 | 700.11 | 694.50 | 694.50 | 708.34 |
| 2549 | 833.67 | (23-27 ม.ค.49) | | | | | | | | | | | |

ราคาเฉลี่ย 3 ปีช่วงที่ผลผลิตออกมาก (ก.พ. - พ.ค.) ปี 2545 - 2547 ตันละ 1,059.09 บาท

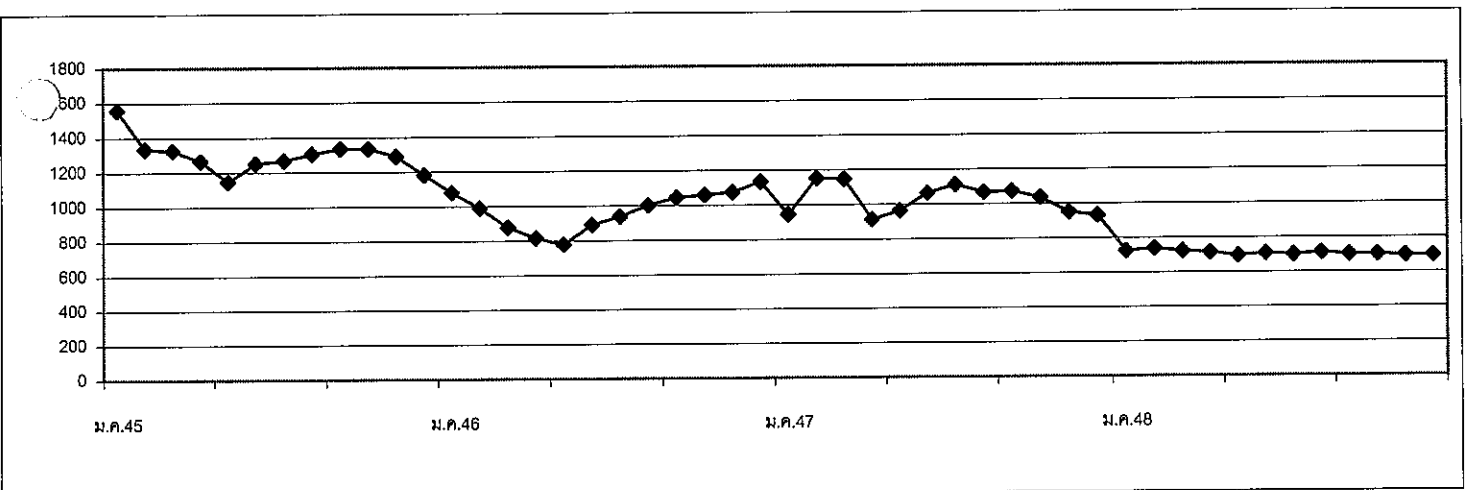

สถานการณ์ปัจจุบัน

เนื่องจากยังคงมีสต็อกเกลือทะเลเหลืออยู่ในยุ้งฉางของเกษตรกร และอยู่ในมือของพ่อค้าคนกลาง และผู้ประกอบการจำนวนมาก ประกอบกับความต้องการใช้เพื่อแปรรูปและถนอมอาหารทะเลมีน้อยจากวิกฤตราคาน้ำมัน จึงชะลอการซื้อและขณะนี้เกษตรกรได้เริ่มปรับพื้นที่เพื่อทำนาเกลือฤดูกาลใหม่ และราคาเกลือในสัปดาห์นี้ (23-27 ม.ค. 49) ปรับตัวสูงขึ้นเล็กน้อย