

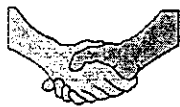

เดือนสิงหาคม และแนวโนมเดือนกันยายน 2545



สำนักรักษาเสถียรภาพราคาสินค้ำเกษตร

18 กันยายน 2545

สารบัญ

| | หน้า |
|--|------|
| สถานการณ์สินค้าเกษตร | |
| ภาพรวม | 1 |
| สถานการณ์รายกลุ่มสินค้า | 1 |
| การช่วยเหลือด้านการตลาดสินค้าเกษตรของ คชก. | 6 |
| ราคาเป้าหมายนำ | 10 |
| ข้อมูลรายสินค้า | |
| กลุ่มสินค้าผลิตเพื่อส่งออก | |
| 1. ข้าว | 13 |
| 2. มันสำปะหลัง | 28 |
| 3. ยางพารา | 31 |
| 4. กาแฟ | 33 |
| 5. ไม้เนื้อ | 36 |
| 6. กุ้งกุลาดำ | 38 |
| 7. สับปะรด | 40 |
| 8. ทูเรียน | 42 |
| 9. ลำไย | 45 |
| 10. ลูกเดือย | 48 |
| กลุ่มสินค้าผลิตเพื่อบริโภคภายในประเทศ | |
| 11. ข้าวโพดเลี้ยงสัตว์ | 51 |
| 12. ปาล์มน้ำมัน | 54 |
| 13. มะพร้าว | 60 |
| 14. หอมหัวใหญ่ | 65 |
| 15. หอมแดง | 68 |
| 16. กระเทียม | 71 |
| 17. สุกกร | 74 |
| 18. ไข่ไก่ | 76 |
| 19. ถั่วลิสง | 79 |
| 20. ถั่วเขียว | 84 |
| 21. เมล็ดงา | 88 |
| 22. เกล็ดทะเล | 92 |
| 23. มังคุด | 95 |
| 24. เงาะ | 98 |

| | หน้า |
|---------------------------------|------|
| กลุ่มสินค้าที่ต้องนำเข้า | |
| 25. ถั่วเหลือง | 101 |
| 26. กากถั่วเหลือง | 104 |
| 27. ปลาป่น | 107 |
| อัตราแลกเปลี่ยนเงินดอลลาร์สหรัฐ | 110 |

สรุปสถานการณ์สินค้าเกษตร เดือนสิงหาคม และแนวโน้มเดือนกันยายน 2545

1. ภาพรวม

1.1 การผลิต

การเก็บเกี่ยวพืชผลเกษตรที่สำคัญในช่วงเดือนสิงหาคม 2545 ได้แก่ ข้าวโพดเลี้ยงสัตว์ ซึ่งเป็นช่วงที่ผลผลิตฤดูการผลิตปี 2545/46 รุ่น1 ออกสู่ตลาด สินค้าในกลุ่มปศุสัตว์ ได้แก่ ไก่เนื้อ และไข่ไก่ ผลผลิตออกสู่ตลาดมากขึ้น ขณะที่สินค้ากลุ่มพืชน้ำมัน ได้แก่ ปาล์ม น้ำมัน ผลผลิตมีออกสู่ตลาดลดลง สำหรับสินค้าผัก - ผลไม้ ที่คาดว่าจะมีปริมาณผลผลิตเพิ่มสูงขึ้นทุกชนิด โดยขณะนี้ในช่วงฤดูการผลิตผลไม้จากภาคใต้ ได้แก่ ทูเรียน เงาะ และมังคุด ซึ่งผลผลิตส่วนใหญ่จะเก็บเกี่ยวและออกสู่ตลาดพร้อมๆ กันในปริมาณมาก ขณะที่ผลผลิตลำไยมีออกสู่ตลาดลดลง เนื่องจากเป็นช่วงปลายฤดูการผลิต

ภาวะการผลิตสินค้าเกษตรของโลก กระทรวงเกษตรของสหรัฐฯ (ก.ย.45) คาดว่า ผลผลิตสินค้าเกษตรสำคัญที่มีผลผลิตลดลง ได้แก่ ธัญพืช มีผลผลิตลดลงร้อยละ 2.46 ข้าวสาลี ผลผลิต (ปี2545/46) ลดลงร้อยละ 1.09 สำหรับพืชน้ำมัน (ถั่วเหลือง ถั่วลิสง เมล็ดทานตะวัน เมล็ดฝ้าย เมล็ดเรป เมล็ดในปาล์ม เนื้อมะพร้าวแห้ง) ผลผลิตลดลงจากปีที่ผ่านมาร้อยละ 1.30 ขณะที่น้ำมันปาล์ม ผลผลิตเพิ่มขึ้นร้อยละ 1.80

1.2 การค้า

ภาวะตลาดการค้าสินค้าเกษตรในเดือนสิงหาคม 2545 โดยรวมเริ่มปรับตัวไปในทิศทางที่ดีขึ้น โดยกลุ่มสินค้าที่ผลิตเพื่อการส่งออกที่สำคัญ เช่น ข้าวมีภาวะการซื้อขายที่คึกคัก เนื่องจากผู้ส่งออกส่วนใหญ่มีความต้องการสินค้าเพื่อส่งมอบให้กับคู่ค้าต่างประเทศ โดยเฉพาะข้าวหอมมะลิ และข้าวเหนียว สำหรับสินค้ากลุ่มที่ผลิตเพื่อใช้ภายในประเทศในกลุ่มพืชน้ำมัน โดยเฉพาะมะพร้าวที่ราคาปรับตัวลดลงเนื่องจากเป็นช่วงฤดูเก็บเกี่ยว ผลผลิตออกสู่ตลาดมาก ขณะที่สินค้ากลุ่มปศุสัตว์ ราคาปรับตัวลดลงเนื่องจากผลผลิตออกสู่ตลาดในประเทศมากขึ้น มีเพียงสุกรที่ราคาปรับตัวสูงขึ้นตามผลผลิตที่ออกสู่ตลาดลดลงและความต้องการบริโภคที่เพิ่มมากขึ้น ในช่วงเทศกาลสารทจีน สินค้าในกลุ่มผัก - ผลไม้ เป็นช่วงฤดูการเก็บเกี่ยวผลไม้จากภาคใต้ ได้แก่ ทูเรียน เงาะ และมังคุด ผลผลิตออกสู่ตลาดในปริมาณเพิ่มมากขึ้น ส่งผลให้ภาวะราคายังคงอยู่ในระดับต่ำ สำหรับสินค้าในกลุ่มวัตถุดิบอาหารสัตว์ ราคาอ่อนตัวลงตามราคาตลาดต่างประเทศ มีเพียงปลาป่นที่ราคาปรับตัวสูงขึ้น เนื่องจากมีผลผลิตออกสู่ตลาดในปริมาณลดลง

2. สถานการณ์กลุ่มสินค้า

2.1 กลุ่มสินค้าที่ผลิตเพื่อส่งออก ภาวะราคาของสินค้าสำคัญในกลุ่มโดยเฉพาะข้าวสารเริ่มปรับตัวสูงขึ้น เนื่องจากการส่งออกที่คล่องตัวมากขึ้น ขณะที่สินค้ามันสำปะหลังที่ออกสู่ตลาดในช่วงระยะนี้มีปัญหาด้านคุณภาพที่ส่งผลกระทบต่อราคาซื้อขาย สำหรับสถานการณ์สินค้าเกษตรที่สำคัญ ได้แก่

- ข้าว ภาวะราคาข้าวในเดือนสิงหาคม 2545 ปรับตัวสูงขึ้นเล็กน้อย เนื่องจากผู้ส่งออกส่วนใหญ่มีความต้องการสินค้าเพื่อส่งมอบให้กับคู่ค้าต่างประเทศ สำหรับข้าว 100% ราคาปรับตัวลดลงต่อเนื่องจากเดือนกรกฎาคม 2545 เนื่องจากความต้องการของตลาดยังคงชะลอตัว โดยความเคลื่อนไหวของราคาข้าวเดือนสิงหาคม 2545 ข้าวขาว 100% ชั้น 2 (ข้าวใหม่) เฉลี่ยกระสอบละ 767 บาท ราคาข้าวหอมมะลิ 100% ชั้น 2 (ข้าวใหม่) เฉลี่ยกระสอบละ 1,311 บาท ข้าวเหนียว กข.6 เฉลี่ยกระสอบละ 1,137 บาท ส่วนข้าวหนึ่ง 100% เฉลี่ยกระสอบละ 760 บาท

สินค้าข้าวเปลือก แม้ว่าจะเป็นช่วงปลายฤดูการเก็บเกี่ยวข้าวนาปี ผลผลิตออกสู่ตลาดในปริมาณลดลง แต่ระดับราคาปรับตัวลดลง เนื่องจากภาวะการค้าข้าวเปลือกในส่วนภูมิภาคยังคงชะลอตัว โดยราคาข้าวเปลือกเจ้านาปีราคาขึ้น 15% เดือนสิงหาคม 2545 ตลาดก้านทรง เฉลี่ยตันละ 4,640 บาท ตลาดกลางพิษณุโลก เฉลี่ยตันละ 4,460 บาท ซึ่งยังใกล้เคียงกับราคาซื้อขาย

ผลการรับจำนำข้าวเปลือกนาปีรับจำนำตั้งแต่ 20 มี.ค. - 31 ส.ค.45 รับจำนำข้าวเปลือกได้แล้วรวม 1,767,780 ตัน

สำหรับการส่งออกข้าวในช่วงระหว่างเดือนมกราคม - 20 สิงหาคม 2545 มีจำนวนรวม 4.25 ล้านตัน มากกว่าระยะเดียวกันของปีก่อนที่ส่งออกได้ 4.10 ล้านตัน หรือเพิ่มขึ้นร้อยละ 3.48

- มันสำปะหลัง ระดับราคาหัวมันสดยังคงปรับตัวลดลงต่อเนื่องจากเดือนกรกฎาคม 2545 เนื่องจากมีฝนตกชุกในพื้นที่เพาะปลูกส่งผลให้หัวมันสดที่ออกสู่ตลาดมีคุณภาพลดลง โดยราคาหัวมันสด เชื้อแป้ง 25% ที่เกษตรกรขายได้ เฉลี่ย (ส.ค.45) กก.ละ 1.16 บาท

2.2 กลุ่มสินค้าที่ผลิตเพื่อบริโภคภายในประเทศ ภาวะการค้าเริ่มคึกคักมากขึ้น โดยเฉพาะสินค้ากลุ่มพืชน้ำมันที่ราคาปรับตัวสูงขึ้นตามสถานการณ์ตลาดต่างประเทศ สำหรับสินค้าข้าวโพดเลี้ยงสัตว์เริ่มเข้าสู่ฤดูเก็บเกี่ยว ผลผลิตออกสู่ตลาดในปริมาณมาก ขณะที่โรงงานอาหารสัตว์ส่วนใหญ่มีสต็อกเพียงพอแล้ว ส่งผลให้ราคาปรับตัวลดลง สินค้าในกลุ่มปศุสัตว์ ได้แก่ ไก่เนื้อ และไข่ไก่ ราคาปรับตัวลดลง เนื่องจากมีปริมาณผลผลิตออกสู่ตลาดมากขึ้น มีเพียงสุกรเท่านั้นที่ราคาปรับตัว

สูงขึ้น สินค้ากลุ่มผัก-ผลไม้ ผลผลิตจากภาคใต้ออกสู่ตลาดในปริมาณมาก ราคาของสินค้าส่วนใหญ่ปรับตัวลดลง สำหรับสถานการณ์สินค้าที่สำคัญ ได้แก่

- ปาล์มน้ำมัน ภาวะราคาผลปาล์มทะเลสาบปรับตัวสูงขึ้น โดยราคาผลปาล์มทะเลสาบที่เกษตรกรขายได้ (ปาล์มทะเลสาบ 15 กก. ขึ้นไป) เดือนสิงหาคม 2545 เฉลี่ย กก.ละ 2.67 บาท ซึ่งเป็นผลจากราคาน้ำมันปาล์มดิบตลาดมาเลเซีย ยังคงอยู่ในเกณฑ์สูง ขณะที่ผลผลิตภายในประเทศมีออกสู่ตลาดลดลง ประกอบกับความต้องการของโรงงานสกัดยังคงมีอยู่อย่างต่อเนื่อง ส่งผลให้ระดับราคาปรับตัวสูงขึ้น และมีแนวโน้มที่จะอยู่ในเกณฑ์สูงต่อไป

- มะพร้าว ระดับราคามะพร้าวผลปรับตัวลดลง เนื่องจากมีผลผลิตออกสู่ตลาดในปริมาณมาก โดยราคามะพร้าว (ทับสะแกผลใหญ่ปอกเปลือก) เดือนสิงหาคม 2545 เฉลี่ย ผลละ 6.00 บาท ขณะที่ภาวะราคาเนื้อมะพร้าวแห้งปรับตัวสูงขึ้น เนื่องจากโรงงานสกัดมีความต้องการเพิ่มมากขึ้น ประกอบกับราคาน้ำมันมะพร้าวดิบในตลาดต่างประเทศปรับตัวสูงขึ้น และผลสืบเนื่องจากราคาน้ำมันปาล์มที่ปรับตัวสูงขึ้น ส่งผลให้ราคาปรับตัวสูงขึ้น โดยราคาเนื้อมะพร้าวแห้ง 90% เฉลี่ย (ส.ค.45) กก.ละ 8.74 บาท และมีแนวโน้มที่จะปรับตัวสูงขึ้นต่อไป ส่วนมะพร้าวผลซึ่งเข้าสู่ช่วงผลผลิตออกสู่ตลาดราคามีแนวโน้มปรับตัวลดลง

- ข้าวโพดเลี้ยงสัตว์ ระดับราคาปรับตัวลดลงเนื่องจากเป็นช่วงที่ผลผลิตข้าวโพดฯ ฤดูการผลิตปี 2545/46 รุ่น 1 ออกสู่ตลาดในปริมาณมาก ขณะที่โรงงานอาหารสัตว์ส่วนใหญ่มีสต็อกเพียงพอต่อความต้องการแล้ว ทำให้ภาวะการซื้อขายไม่คึกคัก โดยราคาข้าวโพดฯที่โรงงานอาหารสัตว์รับซื้อในเดือนสิงหาคม 2545 เฉลี่ย กก.ละ 4.46 บาท และมีแนวโน้มปรับตัวลดลง อย่างไรก็ตามจากการที่รัฐบาลได้มีมาตรการรับจำนำข้าวโพดเลี้ยงสัตว์ในขณะนี้จะช่วยให้ราคาข้าวโพดเลี้ยงสัตว์ไม่ลดต่ำลงมากนัก

- ปศุสัตว์ ความเคลื่อนไหวของระดับราคาสินค้าปศุสัตว์ส่วนใหญ่ยังคงชะลอตัว มีเพียงสุกรที่ราคาปรับตัวสูงขึ้นเล็กน้อย โดยสินค้าที่สำคัญได้แก่ *สุกรมี่ชีวิต* ระดับราคาปรับตัวสูงขึ้นเล็กน้อย เนื่องจากความต้องการบริโภคที่เพิ่มสูงขึ้นในช่วงเทศกาลสารทจีน โดยราคาสุกรมี่ชีวิตหน้าฟาร์มเฉลี่ยเดือนสิงหาคม 2545 อยู่ที่กก.ละ 40.69 บาท *ไก่เนื้อ* ระดับราคาปรับตัวลดลง ซึ่งเป็นผลกระทบมาจากการส่งออกไปยังตลาด EU ชะลอตัว เนื่องจากมีการตรวจพบสารตกค้างในเนื้อไก่ของไทย ทำให้มีปริมาณไก่เนื้อออกสู่ตลาดภายในประเทศเป็นจำนวนมาก ส่งผลให้ราคาปรับตัวลดลง โดยราคาไก่เนื้อมีชีวิตหน้าโรงฆ่าเฉลี่ยเดือนสิงหาคม 2545 อยู่ที่ กก.ละ 22.10 บาท อย่างไรก็ตามภาวะราคามีแนวโน้มที่จะปรับตัวสูงขึ้นในช่วงเดือนกันยายน 2545 เนื่องจากจะมีการแก้ไขปัญหาดังกล่าวระหว่างเจ้าหน้าที่ไทยกับทาง EU ในช่วงต้นเดือนกันยายน 2545 ซึ่งจะส่งผลต่อการส่งออกให้แจ่มใสมากขึ้น *ไข่ไก่* แม้ว่าปริมาณผลผลิตจะยังคงมีออกสู่ตลาดมาก แต่ความต้องการบริโภคยังคงมีอยู่อย่างต่อเนื่อง ส่งผลให้ระดับราคายังคงทรงตัว โดยราคาไข่ไก่ (เบอร์ 3) เฉลี่ยเดือนสิงหาคม 2545 มีราคาเฉลี่ยฟองละ 1.55 บาท

- ผักและผลไม้ ขณะนี้เป็นช่วงฤดูการผลิตของผลไม้จากภาคใต้ซึ่งจะมีผลผลิตผลไม้หลายชนิดออกสู่ตลาดพร้อมๆกัน ระดับราคาของสินค้าส่วนใหญ่อยู่ในระดับต่ำ ยกเว้น สับปะรด หอมแดงและกระเทียม ที่เป็นช่วงปลายฤดู ผลผลิตออกสู่ตลาดน้อย ราคาอยู่ในระดับสูง สำหรับความเคลื่อนไหวของสินค้าที่สำคัญ ได้แก่ *สับปะรด* ผลผลิตออกสู่ตลาดในปริมาณน้อย เนื่องจากเป็นช่วงปลายฤดู ส่งผลให้ระดับราคาปรับตัวสูงขึ้น โดยราคาเฉลี่ยในเดือนสิงหาคม 2545 อยู่ที่ กก.ละ 4.84 บาท *หอมแดง* (ภาคเหนือ) เป็นช่วงปลายฤดูการผลิต ประกอบกับมีการแทรกแซงรับซื้อหอมแดงของ อคส. ในช่วงที่ผ่านมา ส่งผลให้ระดับราคาปรับตัวสูงขึ้น โดยราคาหอมแดงแห่งใหญ่เฉลี่ยเดือนสิงหาคม 2545 อยู่ที่กก.ละ 24.73 บาท *กระเทียม* เป็นช่วงปลายฤดูการผลิต ผลผลิตออกสู่ตลาดลดลง ระดับราคาปรับตัวสูงขึ้น โดยราคากระเทียมแห่งหัวใหญ่เฉลี่ยที่เกษตรกรขายได้เฉลี่ยเดือนสิงหาคม 2545 อยู่ที่ กก.ละ 27.44 บาท *ทุเรียน* ผลผลิตภาคใต้อย่างต่อเนื่อง ระดับราคาอยู่ในระดับต่ำ โดยราคาทุเรียนที่เกษตรกรขายได้เฉลี่ยเดือนสิงหาคม 2545 พันธุ์ชะนี กก.ละ 5.00 บาท พันธุ์หมอนทอง กก.ละ 11.35 บาท *เงาะ* ผลผลิตจากภาคใต้ออกสู่ตลาดในปริมาณมาก ราคาอยู่ในระดับต่ำ โดยราคาเงาะที่เกษตรกรขายได้ เฉลี่ย (ส.ค.45) กก.ละ 3.68 บาท *มังคุด* ผลผลิตภาคใต้ออกสู่ตลาดในปริมาณมาก ระดับราคาปรับตัวลดลงโดยราคามังคุดที่เกษตรกรขายได้ เฉลี่ย (ส.ค.45) กก.ละ 6.86 บาท *ลำไย* เป็นช่วงปลายฤดูการผลิต ผลผลิตออกสู่ตลาดลดลง ประกอบกับมีมาตรการแก้ไขปัญหาลำไยของรัฐบาล ส่งผลให้ระดับราคาปรับตัวสูงขึ้น โดยราคาลำไยที่เกษตรกรขายได้เกรด AA เฉลี่ย (ส.ค.45) กก.ละ 23.00 บาท

2.3 กลุ่มสินค้าที่ต้องนำเข้า ภาวะการค้าสินค้าในกลุ่มวัตถุดิบอาหารสัตว์ในช่วงเดือนสิงหาคม 2545 กลุ่มสินค้าที่ต้องนำเข้าระดับราคาอ่อนตัวลงตามราคาตลาดต่างประเทศ มีเพียงสินค้าปลาป่นเท่านั้นที่ราคาปรับตัวสูงขึ้น โดยสินค้าที่สำคัญ ได้แก่ *กากถั่วเหลือง* ที่ผลิตในประเทศ (เมล็ดนำเข้า) ราคาปรับตัวลดลงเล็กน้อยตามราคาตลาดต่างประเทศที่อ่อนตัวลง โดยราคากากถั่วเหลืองที่ผลิตในประเทศ (เมล็ดนำเข้า) เฉลี่ยเดือนสิงหาคม 2545 กก.ละ 9.87 บาท *เมล็ดถั่วเหลือง* ภาวะราคายังคงทรงตัวอยู่ในระดับสูง เนื่องจากมีผลผลิตออกสู่ตลาดในปริมาณน้อย โดยราคาเมล็ดถั่วเหลือง (ชนิดคละ) ที่เกษตรกรขายได้ เฉลี่ยเดือนสิงหาคม 2545 กก.ละ 10.59 บาท *ปลาป่น* ภาวะราคาปรับตัวสูงขึ้น แม้ว่าการใช้โดยเฉพาะในการเลี้ยงกุ้งจะมีน้อยลง แต่เนื่องจากปริมาณผลผลิตมีออกสู่ตลาดลดลง ส่งผลให้ราคาปรับตัวสูงขึ้น โดยราคาปลาป่นโปรตีน 60% เฉลี่ยเดือนสิงหาคม 2545 อยู่ที่ กก.ละ 17.49 บาท

3. มาตรการแก้ไขปัญหา/การช่วยเหลือผ่านกองทุนรวมเพื่อช่วยเหลือเกษตรกร
(ด้านการตลาด)

การให้ความช่วยเหลือด้านการตลาดสินค้าเกษตร ปีงบประมาณ 2545

ได้อนุมัติให้ดำเนินมาตรการช่วยเหลือสินค้าเกษตรแล้ว ได้แก่ ข้าว กาแฟ ข้าวโพดเลี้ยงสัตว์ ผลไม้ (ลำไย ทูเรียน เงาะ ลิ้นจี่ มังคุด ลองกอง ลางสาด) วงเงิน 6,151.952 ล้านบาท และการช่วยเหลือสินค้าเกษตรที่มีปัญหาเร่งด่วน วงเงิน 300 ล้านบาท (รวมวงเงินทั้งหมด 6,451.952 ล้านบาท)



สำนักวิชาเสถียรภาพราคาสินค้าเกษตร
กันยายน 2545

สินค้า : วงเงินคชก.

หน่วย : ล้านบาท

| สินค้า | ปีงบประมาณ | | | | | | |
|------------------------|------------|-----------|-----------|-----------|------------|-----------|-----------|
| | 2539 | 2540 | 2541 | 2542 | 2543 | 2544 | 2545 |
| 1 ข้าว | 3,066.399 | 1,228.500 | 1,645.600 | 2,676.950 | 3,471.610 | 4,148.883 | 3,870.326 |
| 2 ข้าวโพดเลี้ยงสัตว์ | | 284.090 | | 1,509.600 | 411.945 | 269.000 | 209.323 |
| 3 มันสำปะหลัง | | 3,424.066 | | | 1,717.500 | 2,753.086 | |
| 4 ปาล์มน้ำมัน | 300.000 | | | 1,000.000 | 500.000 | 250.000 | |
| 5 มะพร้าว | | 140.000 | | | 150.000 | 145.000 | |
| 6 กาแฟ | | 300.000 | | | 35.600 | 801.783 | 18.548 |
| 7 หอมแดง | 50.000 | 176.000 | 52.000 | 130.000 | 130.000 | | |
| 8 กระเทียม | 240.300 | 297.800 | 30.000 | | | 200.875 | |
| 9 หอมหัวใหญ่ | 238.000 | 420.000 | 60.500 | 230.000 | 67.000 | | |
| 10 ถั่วเหลือง | | | | | | | |
| 11 ลูกเดือย | | 15.500 | | | 10.000 | | |
| 12 ถั่วเนียงนางแดง | | 19.000 | | | | | |
| 13 ไข่ไก่ | 26.060 | 50.000 | 60.000 | 30.000 | 60.000 | 60.000 | |
| 14 ไข่เนื้อ | | | | | 300.000 | | |
| 15 สุกกร | | | 170.000 | | 235.000 | | |
| 16 ปลาโอ | | | | | 20.200 | | |
| 17 ปลาเปิด | | | | | 245.600 | | |
| 18 กุ้งกุลาดำ | | | | 1,000.000 | | | |
| 19 เกล็ดทะเล | 60.000 | 60.000 | 60.000 | 60.000 | | | |
| 20 ปอ | | | 120.000 | 86.000 | | | |
| 21 สับปะรด | 58.000 | 153.600 | | 200.000 | 724.000 | 50.000 | |
| 22 ทุเรียน | 134.000 | 154.000 | | 260.000 | 135.500 | 200.000 | 550.000 |
| 23 ลิ้นจี่ | 30.000 | 43.000 | | | | | 200.000 |
| 24 ลำไย | 245.000 | 200.000 | | | 648.000 | | 953.755 |
| 25 เงาะ | | 187.000 | | 103.000 | 420.000 | 20.500 | 250.000 |
| 26 มังคุด | | 40.000 | | | | | 100.000 |
| 27 เงาะ มังคุด ทุเรียน | | | | | | 40.000 | |
| 28 มะละกอ | | | | 60.600 | | | |
| 29 มะนาว | 47.000 | 60.000 | | 50.000 | 22.000 | | |
| 30 กะหล่ำปี | | 0.880 | | | | | |
| 31 พริกแห้ง | | | | | 32.000 | | |
| 32 อ้อยและน้ำตาลทราย | | | | | 800.000 | | |
| 33 น้ำมันดิบ | | | | | 360.000 | 488.000 | |
| รวมทั้งสิ้น | 4,494.759 | 7,253.436 | 2,198.100 | 7,396.150 | 10,495.955 | 9,427.127 | 6,151.952 |

* หมายเหตุ : การแทรกแซงส่งออกและกลางสาตปี 2545 ใช้ร่วมกับงบการแก้ไขปัญหาราคาผลไม้ ปี 2545

ราคาเฉลี่ยสินค้าเกษตรสำคัญที่เกษตรกรขายได้ ปี 2540 - 2545

F: ราคาเฉลี่ยจัดกลุ่ม45 D:wow IV

| | สินค้า | ราคาเฉลี่ย | | | | | | | | | | | | | | | |
|-----------------|---|------------|----------------|--------------------|---------|----------------|----------------|---------|----------------|----------------|---------|----------------|----------------|---------|----------------|----------------|--------|
| | | ปี 2540 | | | ปี 2541 | | | ปี 2542 | | | ปี 2543 | | | ปี 2544 | | | ส.ค.45 |
| | | เฉลี่ย | สูงสุด | ต่ำสุด | เฉลี่ย | สูงสุด | ต่ำสุด | เฉลี่ย | สูงสุด | ต่ำสุด | เฉลี่ย | สูงสุด | ต่ำสุด | เฉลี่ย | สูงสุด | ต่ำสุด | |
| 1 | กลุ่มสินค้าผลิตเพื่อการส่งออก | | | | | | | | | | | | | | | | |
| | ข้าวเปลือกนาปรัง (บาท/ตัน) | 5,004 | 5,930 ธ.ค. | 4,185 เม.ย. | 6,660 | 7,343 ส.ค. | 5,368 พ.ย. | 5,054 | 6,117 ม.ค. | 4,510 ต.ค. | 4,390 | 4,889 ก.พ. | 3,900 ก.ย. | 4,260 | 4,380 ก.ค. | 4,050 เม.ย. | 4,550 |
| | ข้าวเปลือกนาปี (บาท/ตัน) | 5,186 | 6,050 ธ.ค. | 4,875 พ.ค. | 6,653 | 7,422 ก.พ. | 5,435 ธ.ค. | 5,425 | 6,164 ม.ค. | 4,723 ธ.ค. | 4,688 | 4,967 ก.พ. | 4,341 ธ.ค. | 4,385 | 4,421 ม.ค. | 4,339 มี.ค. | - |
| | ข้าวเปลือกหอมมะลิ (บาท/ตัน) | 8,078 | 9,651 ส.ค. | 6,825 ม.ค. | 8,225 | 9,508 ก.พ. | 6,298 ธ.ค. | 7,132 | 8,455 ก.ย. | 6,462 เม.ย. | 7,362 | 8,177 ก.ย. | 6,413 ธ.ค. | 5,628 | 6,583 ม.ค. | 4,822 ธ.ค. | 6,785 |
| | ข้าวเปลือกเหนียว (บาท/ตัน) | 7,167 | 8,589 ต.ค. | 5,796 ม.ค. | 7,666 | 8,491 ม.ค. | 6,000 ธ.ค. | 5,084 | 5,831 ม.ค. | 4,562 พ.ย. | 4,916 | 5,295 ต.ค. | 4,528 มี.ค. | 5,573 | 6,018 ก.ค. | 4,739 พ.ย. | 6,155 |
| 2 ^{1/} | หัวมันสำปะหลังสดคละ (บาท/ก.ก.) | 0.65 | 0.75 ธ.ค. | 0.53 มิ.ย. | 1.34 | 1.84 ก.ค. | 0.71 ต.ค. | 0.85 | 1.12 พ.ย. | 0.62 ก.ย. | 0.62 | 0.70 มิ.ย. | 0.54 ก.ย. | 0.87 | 1.06 ก.ค. | 0.66 ก.พ. | 1.04 |
| 3 | ยางพารา แผ่นดิบชั้น 3 (บาท/ก.ก.) | 23.42 | 26.05 ต.ค. | 19.81 ก.ค. | 24.02 | 29.58 พ.ย. | 16.44 ธ.ค. | 17.91 | 22.23 พ.ย. | 15.28 ส.ค. | 21.47 | 22.59 ก.พ. | 19.28 ม.ค. | 20.94 | 24.34 มิ.ย. | 15.93 ธ.ค. | 30.60 |
| 4 | ไก่เนื้อ หน้าโรงฆ่า (บาท/ก.ก.) | 27.35 | 30.61 ธ.ค. | 24.39 ก.พ. | 32.37 | 35.50 ส.ค. | 29.65 ธ.ค. | 26.89 | 31.77 ก.ค. | 20.68 ต.ค. | 25.72 | 29.02 ก.พ. | 22.00 เม.ย. | 30.31 | 34.50 ก.ค. | 27.52 ก.พ. | 22.10 |
| 5 | กุ้งกุลาดำ ขนาด 41 ตัวขึ้นไป/ก.ก. (บาท/ก.ก.) | 213.81 | 316.50 ธ.ค. | 163.00 ม.ค. | 276.97 | 392.75 ก.พ. | 164.20 พ.ย. | 218.99 | 250.50 ต.ค. | 174.00 ส.ค. | 285.06 | 326.60 ส.ค. | 255.60 ม.ค. | 236.77 | 286.25 ก.พ. | 181.20 ต.ค. | 222.00 |
| 6 ^{2/} | กาแฟ (บาท/ก.ก.) | 28.62 | 32.07 ก.พ. | 24.50 พ.ย.,ธ.ค. | 62.06 | 71.58 ก.พ. | 47.33 ธ.ค. | 50.31 | 57.17 ก.พ. | 43.00 เม.ย. | 27.97 | 32.77 พ.ย. | 20.57 มี.ค. | 29.17 | 31.46 เม.ย. | 18.50 พ.ย. | - |
| 7 | สับปะรด โรงงานรับซื้อ (บาท/ก.ก.) | 3.57 | 4.85 ธ.ค. | 2.65 มิ.ย. | 5.54 | 6.60 ก.ย. | 4.87 เม.ย. | 2.56 | 3.78 ก.พ. | 1.57 พ.ย. | 2.27 | 3.57 ก.ย. | 1.54 มิ.ย. | 2.53 | 3.50 ก.ย. | 1.55 มี.ค. | 4.84 |
| 8 | ทุเรียน พันธุ์หมอนทอง (บาท/ก.ก.) | 25.68 | 42.14 เม.ย. | 12.88 มิ.ย. | 27.85 | 35.33 ก.ค. | 23.04 ก.ย. | 18.29 | 25.56 เม.ย. | 13.18 พ.ค. | 23.39 | 55.33 เม.ย. | 12.26 มิ.ย. | 18.31 | 27.46 เม.ย. | 10.41 ส.ค. | 11.35 |

| | สินค้า | ปี | | | | | | | | | | | | | | | ส.ค.45 (เฉลี่ย) |
|------------------|---|---------|--------|--------|---------|--------|--------|---------|--------|--------|---------|--------|--------|---------|--------|--------|--------------------|
| | | ปี 2540 | | | ปี 2541 | | | ปี 2542 | | | ปี 2543 | | | ปี 2544 | | | |
| | | เฉลี่ย | สูงสุด | ต่ำสุด | เฉลี่ย | สูงสุด | ต่ำสุด | เฉลี่ย | สูงสุด | ต่ำสุด | เฉลี่ย | สูงสุด | ต่ำสุด | เฉลี่ย | สูงสุด | ต่ำสุด | |
| 9 | ลำไย (บาท/ก.ก.) เกรดเอเอ(เกษตรกรขายได้) | 25.61 | 29.90 | 24.31 | 113.33 | 126.67 | 100.00 | 31.83 | 32.89 | 30.78 | 18.08 | 18.38 | 17.79 | 35.00 | 37.75 | 32.25 | 23.00 |
| | | | ก.ค. | ส.ค. | | ก.ค. | ส.ค. | | ส.ค. | ก.ค. | | ก.ค. | ส.ค. | | ก.ค. | ส.ค. | |
| | กลุ่มสินค้าผลิตเพื่อบริโภคภายในประเทศ | | | | | | | | | | | | | | | | |
| 9 ^{3/} | ข้าวโพดเลี้ยงสัตว์ (บาท/ก.ก.) (ความชื้นไม่เกิน 14.5%) | 4.64 | 5.34 | 3.96 | 4.11 | 5.44 | 3.38 | 4.52 | 4.89 | 3.94 | 4.26 | 4.89 | 3.52 | 3.93 | 4.03 | 3.83 | 4.16 |
| | | | มี.ย. | ก.ค. | | ก.ค. | ธ.ค. | | เม.ย. | ก.ย. | | เม.ย. | ก.ย. | | มี.ย. | มี.ค. | |
| 10 | ปาล์มทะลาย (บาท/ก.ก.) น.น. 15 กก. ขึ้นไป โรงงานรับซื้อ | 2.31 | 2.70 | 2.00 | 3.62 | 4.93 | 2.79 | 2.41 | 5.04 | 1.36 | 1.89 | 2.65 | 1.49 | 1.44 | 2.13 | 1.03 | 2.67 |
| | | | ธ.ค. | พ.ค. | | ธ.ค. | เม.ย. | | ม.ค. | พ.ย. | | มี.ย. | มี.ค. | | ธ.ค. | มี.ค. | |
| 11 | มะพร้าวผลใหญ่แห้งทั้งเปลือก (บาท/ผล) | 3.34 | 4.91 | 2.09 | 5.41 | 11.30 | 3.18 | 7.27 | 11.04 | 4.61 | 2.60 | 5.20 | 1.72 | 2.52 | 3.91 | 1.97 | 2.28 |
| | | | ก.พ. | ส.ค. | | ธ.ค. | พ.ค. | | ม.ค. | ก.ค. | | ม.ค. | ก.ย. | | พ.ย. | ก.พ. | |
| 12 ^{4/} | หอมหัวใหญ่ เบอร์ 1 (บาท/ก.ก.) | 7.19 | 13.18 | 3.60 | 15.25 | 19.50 | 6.25 | 6.75 | 18.75 | 3.37 | 4.33 | 13.66 | 3.00 | 5.84 | 18.40 | 5.62 | - |
| | | | ธ.ค. | ก.พ. | | ต.ค. | มี.ค. | | ธ.ค. | ก.พ. | | ก.ย. | เม.ย. | | ธ.ค. | มี.ค. | |
| 13 | หอมแดง แห้งใหญ่คละ (บาท/ก.ก.) | 11.54 | 19.07 | 5.32 | 20.03 | 38.33 | 12.32 | 17.48 | 29.87 | 12.08 | 10.42 | 28.17 | 6.80 | 17.78 | 33.35 | 10.83 | 24.73 |
| | | | ส.ค. | มี.ค. | | พ.ย. | เม.ย. | | พ.ย. | ก.พ. | | ก.ย. | ม.ค. | | ธ.ค. | ม.ค. | |
| 14 | กระเทียม แห้งใหญ่คละ (บาท/ก.ก.) | 15.78 | 31.76 | 10.49 | 18.46 | 33.94 | 11.30 | 31.65 | 44.00 | 22.67 | 24.26 | 32.38 | 18.75 | 22.40 | 31.08 | 15.15 | 27.44 |
| | | | มี.ค. | ธ.ค. | | ธ.ค. | ก.พ. | | ม.ค. | ก.ค. | | ก.พ. | มี.ค. | | ธ.ค. | พ.ค. | |
| 15 | สุกร ขายส่งตลาดกทม. (บาท/ก.ก.) | 39.32 | 43.25 | 29.00 | 39.15 | 42.50 | 29.00 | 42.20 | 49.50 | 29.35 | 33.86 | 35.24 | 31.06 | 37.12 | 42.50 | 30.55 | 40.69 |
| | | | มี.ย. | ธ.ค. | | ธ.ค. | ม.ค. | | พ.ค. | ต.ค. | | ก.ค. | ธ.ค. | | มี.ย. | ม.ค. | |
| 16 | ไข่ไก่สด คละ (บาท/ฟอง) | 1.36 | 1.59 | 1.07 | 1.68 | 1.96 | 1.34 | 1.54 | 1.74 | 1.26 | 1.17 | 1.35 | 1.02 | 1.46 | 1.73 | 1.01 | 1.45 |
| | | | ก.ย. | ก.พ. | | มี.ย. | ม.ค. | | ม.ค. | พ.ย. | | ก.ย. | ธ.ค. | | ก.ย. | ม.ค. | |
| 17 | เกลือทะเล (บาท/ตัน) | 1,052 | 2,000 | 600 | 468.1 | 522 | 389 | 1,625 | 2,244 | 511 | 1,609 | 2,044 | 944 | 1,728 | 1,917 | 1,316 | 1,305 |
| | | | ม.ค. | ธ.ค. | | ธ.ค. | พ.ค. | | พ.ย. | ม.ค. | | ก.ค. | ก.พ. | | ก.ย. | ม.ค. | |
| 18 | เงาะ (บาท/ก.ก.) | 12.74 | 24.22 | 7.02 | 18.02 | 23.49 | 10.63 | 14.10 | 18.17 | 8.53 | 11.76 | 19.86 | 7.27 | 10.28 | 13.88 | 7.21 | 3.68 |
| | | | พ.ค. | มี.ย. | | ก.ค. | ก.ย. | | ก.ย. | มี.ย. | | ก.ย. | ก.ค. | | ก.ค. | ก.ค. | |

| | สินค้า | ราคาเฉลี่ย | | | | | | | | | | | | | | | |
|----|--|------------|--------|--------|---------|--------|--------|---------|--------|--------|---------|--------|--------|---------|--------|--------|----------|
| | | ปี 2540 | | | ปี 2541 | | | ปี 2542 | | | ปี 2543 | | | ปี 2544 | | | ส.ค.45 |
| | | เฉลี่ย | สูงสุด | ต่ำสุด | เฉลี่ย | สูงสุด | ต่ำสุด | เฉลี่ย | สูงสุด | ต่ำสุด | เฉลี่ย | สูงสุด | ต่ำสุด | เฉลี่ย | สูงสุด | ต่ำสุด | (เฉลี่ย) |
| 19 | กลุ่มสินค้าที่ต้องนำเข้า ถั่วเหลือง ชนิดคละ (บาท/ก.ก.) | 9.22 | 10.53 | 7.63 | 10.43 | 12.27 | 9.26 | 8.70 | 10.16 | 7.79 | 9.25 | 9.87 | 8.11 | 9.72 | 10.10 | 9.06 | 10.59 |
| | | | ธ.ค. | ส.ค. | | ม.ค. | ส.ค. | | ม.ค. | ก.ย. | | ธ.ค. | ก.พ. | | พ.ย. | ส.ค. | |
| 20 | กากถั่วเหลือง ผลิตจากเมล็ดในประเทศ ขายส่ง กทม. (บาท/ก.ก.) | 10.63 | 12.65 | 9.55 | 11.12 | 11.00 | 11.62 | 9.50 | 9.50 | | 9.87 | 10.95 | 9.50 | 10.87 | 11.23 | 10.08 | 10.48 |
| | | | ต.ค. | ม.ค. | | ธ.ค. | เม.ย. | | ต.ค. | | | ธ.ค. | ม.ค. | | ก.พ. | ธ.ค. | |
| 21 | ปลาป่น ตลาด กทม. (โปรตีน 60%) (บาท/ก.ก.) | 17.20 | 20.50 | 14.65 | 20.74 | 24.72 | 17.29 | 16.22 | 19.26 | 14.56 | 14.45 | 16.11 | 13.23 | 18.77 | 21.88 | 16.28 | 17.49 |
| | | | ธ.ค. | เม.ย. | | ก.พ. | เม.ย. | | ส.ค. | ก.พ. | | มิ.ย. | ก.พ. | | ก.ค. | ธ.ค. | |

หมายเหตุ

- 1/ ปีการผลิต เริ่มตั้งแต่ ต.ค. - กย.
- 2/ ปี 2537/38 เริ่มตั้งแต่ ต.ค.37 - กย.38 และช่วงออกสู่ตลาดสั้นเพียง พย. - เมย.
- 3/ ปีการผลิต เริ่มตั้งแต่ กค. - มิย.
- 4/ ปีการผลิต เริ่มตั้งแต่ พย. - เมย.

ราคาเป้าหมายนำสินค้าเกษตร ปี 2545/46

| ลำดับที่ | สินค้า | ราคาเป้าหมายนำ | | |
|----------|---------|---|------------|-------------------------|
| 1. | ข้าวโพด | กำหนดราคาปรับจํานำข้าวโพดเลี้ยงสัตว์ ปี 2545/46 ณ จุดรับจํานำของ อคส. และ อ.ต.ท. ดังนี้ | | |
| | | ระดับความชื้น | ข้าวโพดฝัก | บาท/กก. ข้าวโพดเมล็ด |
| | | 1) ความชื้น 30.0 – 25.1 % | 2.50 | 3.39 |
| | | 2) ความชื้น 25.0 – 22.1 % | 2.68 | 3.58 |
| | | 3) ความชื้น 22.0 – 19.6 % | 2.82 | 3.72 |
| | | 4) ความชื้น 19.5 – 17.1 % | 3.00 | 3.85 |
| | | 5) ความชื้น 17.0 – 14.6 % | 3.18 | 3.97 |
| | | 6) ความชื้น 14.5 % | 3.27 | 4.19 |

ราคาเป้าหมายนำสินค้าเกษตร ปี 2544/45

| ลำดับที่ | สินค้า | ราคาเป้าหมายนำ | | |
|----------------------|---------------------------------|--|--|---------------------|
| 1. | ข้าวนาปี | กำหนดราคารับจำนำข้าวเปลือกนาปี ปีการผลิต 2544/45 ดังนี้ | | |
| | | - ข้าวเปลือกเจ้าหอมมะลิ 105 และ กข. 15 | ตันละ 6,500 – 7,000 บาท ขึ้นอยู่กับภาวะตลาด | |
| | | - ข้าวเปลือกเจ้า 100% | ตันละ 5,330 บาท | |
| | | - ข้าวเปลือกเจ้า 5% | ตันละ 5,235 บาท | |
| | | - ข้าวเปลือกเจ้า 10% | ตันละ 5,045 บาท | |
| | | - ข้าวเปลือกเจ้า 15% | ตันละ 4,950 บาท | |
| | | - ข้าวเปลือกเจ้า 25% | ตันละ 4,760 บาท | |
| | | - ข้าวเปลือกเหนียว 10% คละ | ตันละ 5,650 บาท | |
| | - ข้าวเปลือกเหนียว 10% เมล็ดยาว | ตันละ 5,900 บาท | | |
| | ข้าวนาปรัง | กำหนดราคารับจำนำข้าวเปลือกนาปรัง (ความชื้นไม่เกิน 15%) ปีการผลิต 2545 ดังนี้ | | |
| | | ชนิดข้าว | ราคารับจำนำ | |
| | | - ข้าวเปลือกเจ้า 100% | ตันละ 4,975 บาท | |
| | | - ข้าวเปลือกเจ้า 5% | ตันละ 4,880 บาท | |
| | | - ข้าวเปลือกเจ้า 10% | ตันละ 4,785 บาท | |
| - ข้าวเปลือกเจ้า 15% | | ตันละ 4,690 บาท | | |
| - ข้าวเปลือกเจ้า 25% | ตันละ 4,500 บาท | | | |
| 2. | ข้าวโพด | กำหนดราคารับจำนำข้าวโพดเลี้ยงสัตว์ ปี 2544/45 ณ จุดรับจำนำของ อคส. และ อ.ต.ก. ดังนี้ | | |
| | | | บาท/กก. | |
| | | ระดับความชื้น | ข้าวโพดฝัก | ข้าวโพดเมล็ด |
| | | 1) ความชื้น 30.0 – 25.1 % | 2.50 | 3.39 |
| | | 2) ความชื้น 25.0 – 22.1 % | 2.68 | 3.58 |
| | | 3) ความชื้น 22.0 – 19.6 % | 2.82 | 3.72 |
| | | 4) ความชื้น 19.5 – 17.1 % | 3.00 | 3.85 |
| | | 5) ความชื้น 17.0 – 14.6 % | 3.18 | 3.97 |
| 6) ความชื้น 14.5 % | 3.27 | 4.19 | | |
| 3. | กาแฟ | กำหนดราคารับจำนำเมล็ดกาแฟ ฤดูกาลผลิตปี 2544/45 ณ จุดรับจำนำของ อคส. ดังนี้ | | |
| | | (1) เมล็ดกาแฟเกรดดี (ความชื้นไม่เกินร้อยละ 13 และ ข้อบกพร่องไม่เกินร้อยละ 5) | กก.ละ 28.00 บาท | |
| | | (2) เมล็ดกาแฟเกรด 1 (ความชื้นไม่เกินร้อยละ 13 และ ข้อบกพร่องไม่เกินร้อยละ 7) | กก.ละ 25.00 บาท | |
| | | (3) เมล็ดกาแฟเกรด 2 (ความชื้นไม่เกินร้อยละ 13 และ ข้อบกพร่องไม่เกินร้อยละ 15) | กก.ละ 21.00 บาท | |

| ลำดับที่ | สินค้า | ราคาเป้าหมายนำ |
|----------|--------|---|
| 4 | ลำไย | กำหนดราคาจำหน่ายลำไยอบแห้งทั้งเปลือก ความชื้นไม่เกิน 13.5% ดังนี้ (1) เกรด AA (ขนาดเส้นผ่าศูนย์กลาง 2.5 ซม. ขึ้นไป) กก.ละ 72 บาท (2) เกรด A (ขนาดเส้นผ่าศูนย์กลาง 2.2 – 2.4 ซม.) กก.ละ 54 บาท (3) เกรด B (ขนาดเส้นผ่าศูนย์กลาง 1.9 – 2.1 ซม.) กก.ละ 36 บาท |

ข้าว

1. การผลิตและความต้องการใช้

| | 2541/42 | 2542/43 | 2543/44 | 2544/45 | 2545/46 (ประมาณการ) |
|------------------------------|----------|----------|----------|----------------------|------------------------|
| ผลผลิตข้าว(ล้านตัน) | | | | | |
| โลก | 585.600 | 608.700 | 591.800 | 590.900 | 572.900 |
| ไทย | | | | | |
| - นาปี | 18.449 | 19.016 | 19.788 | 20.899 | 20.499 |
| - นาปรัง | 4.336 | 5.156 | 6.056 | 5.790 | 5.766 |
| รวม | 22.999 | 24.172 | 25.844 | 26.689 | 26.265 |
| ความต้องการ | 14.217 | 13.600 | 14.163 | 14.798 (เป้าหมาย) | 15.034 |
| ส่งออก (ม.ค.-ธ.ค.) (ข้าวสาร) | 6.688 | 6.57 | 7.52 | 7.000 | - |
| ปริมาณคงเหลือ | 2.532 | 4.865 | 5.544 | 6.829 | 7.454 |
| ราคา (บาท/ตัน) | | | | (3 กย. 45) | |
| - ข้าวเปลือกเจ้าหอมมะลิ | 6,974 | 7,434 | 5,962 | 6,400 - 6,600 | - |
| - ข้าวเปลือกเจ้านาปี 5* | 5,054 | 4,390 | 4,434 | - | - |
| - ข้าวเปลือกเจ้าเหนียว | 5,326 | 4,853 | 5,603 | 6,000 - 6,150 | - |
| - ข้าวเปลือกเจ้านาปรัง | 5,054 | 4,390 | 4,260 | 4,500 - 4,700 | - |
| ต้นทุนการผลิต(บาท/ตัน) | | | | | |
| ข้าวเปลือกหอมมะลิ | 5,482.63 | 5,408.61 | 5,963.86 | 5,746.82 | 6,010.31 |
| ข้าวเปลือกเจ้านาปี | 4,759.27 | 4,614.81 | 4,265.85 | 3,994.52 | 4,090.22 |
| ข้าวเปลือกเหนียว | 5,170.79 | 4,750.13 | 4,999.14 | 4,798.22 | 4,920.41 |
| ข้าวเปลือกนาปรัง | 3,930.00 | 3,89.56 | 3,254.72 | 3,297.43 | - |

2. สถานการณ์

2.1 ข้าวนาปี

กระทรวงเกษตรและสหกรณ์พยากรณ์ล่าสุดว่าพื้นที่เพาะปลูกข้าวนาปี ปีการผลิต 2544/45 จะมี 57.838 ล้านไร่ เพิ่มขึ้นจากปี 2543/44 ร้อยละ 0.11 เนื่องจากสภาพดินฟ้าอากาศเอื้ออำนวย ขณะนี้ เก็บเกี่ยวเสร็จสิ้นแล้วและกำลังเข้าสู่ฤดูข้าวนาปรัง สำหรับปีการผลิต 2545/46 กระทรวงเกษตรฯ ได้คาดการณ์ว่าจะมีพื้นที่เพาะปลูก 57.714 ล้านไร่ ลดลงจากปี 2544/45 ร้อยละ 0.2 ขณะนี้ เริ่มมีการเพาะปลูกแล้วในหลายจังหวัด ซึ่งจะเก็บเกี่ยวได้ตั้งแต่กลางเดือนตุลาคมเป็นต้นไป

ผลผลิตข้าวนาปี 2544/45 ได้ปรับตัวเลขล่าสุดอยู่ที่ระดับ 20.899 ล้านตัน แยกเป็น ข้าวหอมมะลิ 5.795 ตัน ข้าวเจ้านาปี 9.182 ตัน และข้าวเหนียว 5.922 ตัน สูงกว่าปี 2543/44 ที่มีผลผลิต 19.552 ตัน โดยคาดว่าผลผลิตต่อไปจะเพิ่มขึ้นจากปีก่อน เนื่องจากมีการให้ลिनเชื้อปุ๋ย แก่เกษตรกรรวมทั้งมีการใช้เมล็ดพันธุ์ดีขึ้น ประกอบกับสภาพดินฟ้าอากาศเอื้ออำนวย สำหรับปีการผลิต 2545/46 คาดว่าจะมีผลผลิต 20.449 ล้านตันข้าวเปลือก ลดลงจากปี 2544/45 ร้อยละ 1.92 เนื่องจาก สภาพภูมิอากาศแห้งแล้ง โดยเฉพาะภาคตะวันออกเฉียงเหนือลำต้นข้าวไม่สมบูรณ์ส่งผลให้ผลผลิตต่อไป ลดลงจากปีก่อนประมาณ 6 กก.

2.2 ข้าวนาปรัง

การเพาะปลูกข้าวนาปรังในปี 2545 กระทรวงเกษตรฯ ได้ออกตัวเลขล่าสุดว่าจะมีพื้นที่ เพาะปลูก 8.224 ล้านไร่ ลดลงจากปีก่อน 0.493 ล้านไร่หรือร้อยละ 5.7 สำหรับผลผลิตจะมีประมาณ 5.790 ล้านตัน น้อยกว่าปี 2544 อยู่ 0.266 ล้านตันหรือร้อยละ 4.39 ในขณะนี้มีการเก็บเกี่ยว ข้าวนาปรังรุ่น 2 ในแถบภาคกลางและภาคเหนือตอนล่างไม่มากนัก เพราะเป็นช่วงปลายฤดูการผลิต สำหรับข้าวนาปรัง ปี 2546 ยังขึ้นอยู่กับปัจจัยหลายประการ เช่น ราคาของข้าวนาปี ปี 2545/46 และ สภาพน้ำในเขื่อน แต่อย่างไรก็ตามกระทรวงเกษตรฯ ได้คาดการณ์ว่าจะมีผลผลิตถึงร้อยละ 5.766 ล้านตัน ข้าวเปลือก น้อยกว่าปี 2545 เล็กน้อย

3. ภาวะการค้าและราคา

ข้าวเปลือกที่เข้าสู่ตลาดส่วนใหญ่จะเป็นข้าวเปลือกนาปรัง ซึ่งมีปริมาณไม่มากนัก ส่วนข้าวเปลือก หอมมะลิและข้าวเปลือกเหนียวเข้าตลาดค่อนข้างน้อย เพราะเป็นช่วงปลายฤดูกาลผลิต และข้าวเปลือก ส่วนใหญ่อยู่ในโครงการรัฐบาลในขณะที่ผู้ส่งออกเริ่มมีการส่งมอบข้าวมากขึ้น ส่งผลให้ราคาข้าวเปลือกที่ ซื้อขายในเกณฑ์ดี โดยราคาข้าวเปลือกนาปรังราคาตันละ 4,500 - 4,700 บาท ข้าวเปลือกเหนียว 10% ราคาตันละ 6,200 - 6,400 บาท และข้าวเปลือกหอมมะลิราคาตันละ 6,600 - 7,000 บาท

4. การส่งออก

ในปี 2544 ที่ผ่านมามีการส่งข้าวออกไปต่างประเทศมากถึง 7.52 ล้านตัน ซึ่งนับว่าเป็นการส่งข้าว ออกไปต่างประเทศมากที่สุดเป็นประวัติการณ์ สำหรับในปี 2545 นี้ทางการได้ตั้งเป้าการส่งออกข้าวไว้ จำนวน 7.0 ล้านตัน โดย ตั้งแต่ 1 ม.ค.- 20 ส.ค. 45 ตัวเลขเบื้องต้นจากกรมการค้าต่างประเทศแจ้งว่า ส่งข้าวออกไปแล้วทั้งสิ้น 4,250,777 ตัน มากกว่าปีก่อนในช่วงเดียวกันซึ่งส่งออกได้ 4,107,663 ตัน ร้อยละ 3.48

5. สภาพปัญหาและสาเหตุ

5.1 ผลผลิตออกสู่ตลาดพร้อมกันมาก และกระจุกตัวในช่วงต้นฤดู ทำให้ราคาตกต่ำ

5.2 ข้าวหอมมะลิที่ออกสู่ตลาดในปีนี้มีคุณภาพไม่ค่อยดี เพราะเกษตรกรเก็บเกี่ยวล่าช้า ทำให้ ข้าวแห้งกรอบเกินไป สีสอกมาแล้วได้ต้นข้าวน้อย

5.3 เศรษฐกิจโลกและประเทศผู้ซื้อยังอยู่ในภาวะตกต่ำ การขายข้าวในตลาดโลกมีการแข่งขันกัน ตั้ราคาลงอย่างมาก ตลาดข้าวจึงเป็นของผู้ซื้อ ทำให้ราคาข้าวในตลาดโลกในปีนี้ต่ำกว่าปีก่อนค่อนข้างมาก ซึ่งได้ส่งผลถึงราคาข้าวภายในประเทศด้วย

6. มาตรการแก้ไข

6.1 มาตรการรับจำนำข้าวเปลือกนาปี ปีการผลิต 2544/45

(1) ชนิดข้าวที่รับจำนำ

1) ข้าวเปลือกหอมมะลิ ให้ อคส. อ.ต.ก. และ ธ.ก.ส. รับจำนำข้าวเปลือกหอมมะลิ ณ ไร่นาจากเกษตรกรและสถาบันเกษตรกรโดยไม่จำกัดจำนวนจากปริมาณผลผลิตที่คาดว่าจะมีประมาณ 4.7 ล้านตันข้าวเปลือก (3.1 ล้านตันข้าวสาร) ในราคาตันละ 6,500 - 7,000 บาท ขึ้นอยู่กับภาวะตลาด โดยให้เริ่มดำเนินการรับจำนำโดยเร็วอย่างช้าภายในวันที่ 15 พ.ย. 44 - กพ. 45 ระยะเวลาไถ่ถอน 3 เดือน นับถัดจากเดือนที่รับจำนำ และให้นำไปสีแปรสภาพเป็นข้าวสารโดยคัดเลือกโรงสีที่มีประสิทธิภาพ ให้การรับรองคุณภาพมาตรฐานเพื่อจำหน่ายทั้งภายในและต่างประเทศต่อไป

2) ข้าวเปลือกเหนียว ให้ ธ.ก.ส. รับจำนำจากเกษตรกรและสถาบันเกษตรกรที่ยังวางเป็นของตนเอง จำนวน 1.0 ล้านตันข้าวเปลือก (0.66 ล้านตันข้าวสาร) ระยะเวลารับจำนำ 15 พ.ย. 44 - ก.พ. 45 ระยะเวลาไถ่ถอน 3 เดือนนับถัดจากเดือนที่รับจำนำ

3) ข้าวเปลือกเจ้านาปี ให้ อคส. อ.ต.ก. และ ธ.ก.ส. รับจำนำจากเกษตรกร จำนวน 3.0 ล้านตันข้าวเปลือก (1.98 ล้านตันข้าวสาร) ระยะเวลารับจำนำ 15 พ.ย. 44 - ก.พ. 45 ระยะเวลาไถ่ถอน 3 เดือน นับถัดจากเดือนที่รับจำนำ และให้นำไปสีแปรสภาพเป็นข้าวสารโดยให้ความสำคัญกับโรงสีสหกรณ์ กลุ่มเกษตรกร ชุมชนสหกรณ์ และโรงสีทั่วไปแล้วนำไปจำหน่ายภายในและส่งออกต่อไป

ทั้งนี้ การรับจำนำดังกล่าวจะมีคณะกรรมการเพื่อแก้ไขปัญหาเกษตรกร อันเนื่องมาจากผลิตผลการเกษตรระดับจังหวัดกำกับดูแล และจะขอความร่วมมือสมาชิกวุฒิสภา และสมาชิกสภาผู้แทนราษฎรในจังหวัดทุกท่าน รวมทั้งหน่วยงานราชการอื่นที่เกี่ยวข้อง ได้แก่ ผู้แทนกระทรวงมหาดไทย ผู้แทนกระทรวงกลาโหม และผู้แทนสำนักงานตำรวจแห่งชาติ เป็นกรรมการที่ปรึกษา เพื่อช่วยกำกับดูแลให้การรับจำนำเป็นไปด้วยความเรียบร้อย โปร่งใส และให้ประโยชน์ตกถึงมือเกษตรกรโดยตรง

4) ให้คณะอนุกรรมการที่ทำหน้าที่จำหน่ายข้าวเปลือกและข้าวสารที่ กนช. ได้แต่งตั้งขึ้นแล้ว เป็นผู้พิจารณากำหนดปริมาณและอัตราการสีแปรสภาพข้าวเปลือกเป็นข้าวสาร รวมทั้งปริมาณและราคาขั้นต่ำในการจำหน่าย ตลอดจนเงื่อนไขในการขายอื่น ๆ แล้วนำเสนอรัฐมนตรีว่าการกระทรวงพาณิชย์พิจารณาให้ความเห็นชอบก่อนเสนอประธาน กนช. อนุมัติต่อไป

(2) ราคารับจำนำ ในการกำหนดราคารับจำนำข้าวเปลือกนาปี ปีการผลิต 2544/45 ได้คำนึงถึงต้นทุนการผลิตและรายได้ของเกษตรกรเป็นหลัก และเพื่อกระตุ้นเศรษฐกิจให้ลงไปถึงรากหญ้า จึงกำหนดราคารับจำนำให้สูงกว่าปีที่ผ่านมา แต่อาจมีผลให้ปริมาณข้าวที่เกษตรกรนำมาจำนำมีจำนวนมาก ซึ่งทุกฝ่ายที่เกี่ยวข้องจะต้องร่วมมือในการระบายข้าวดังกล่าวให้ได้มากที่สุด สำหรับราคารับจำนำข้าวเปลือกชนิดต่าง ๆ มีดังนี้.-

| | | | |
|-------------------------------------|------------------|-------|-----|
| ข้าวเปลือกเจ้าหอมมะลิ 105 และ กข.15 | ราคารับจำนำตันละ | 6,500 | บาท |
| ข้าวเปลือกเจ้า 100 % | ราคารับจำนำตันละ | 5,330 | บาท |
| ข้าวเปลือกเจ้า 5 % | ราคารับจำนำตันละ | 5,235 | บาท |
| ข้าวเปลือกเจ้า 10 % | ราคารับจำนำตันละ | 5,045 | บาท |
| ข้าวเปลือกเจ้า 15 % | ราคารับจำนำตันละ | 4,950 | บาท |
| ข้าวเปลือกเจ้า 25 % | ราคารับจำนำตันละ | 4,760 | บาท |
| ข้าวเปลือกเหนียว 10 % คละ | ราคารับจำนำตันละ | 5,650 | บาท |
| ข้าวเปลือกเหนียว 10 % เมล็ดยาว | ราคารับจำนำตันละ | 5,900 | บาท |

(3) ผลการดำเนินการ

ขณะนี้ได้สิ้นสุดโครงการแล้วตั้งแต่วันที่ 31 พค. 45 โดยมีผลการรับจำนำมีปริมาณทั้งสิ้น 4,298,871 ตัน แยกเป็นข้าวหอมมะลิ 1,642,063 ตัน ข้าวเปลือกเจ้านาปี 2,489,098 ตัน และข้าวเปลือกเหนียว 167,710 ตัน โดย อคส. รับจำนำทั้งสิ้น 2,159,072 ตัน อ.ต.ก. 925,377 ตัน และ ธ.ก.ส. 1,214,422 ตัน

6.2 มาตรการรับจำนำข้าวเปลือกนาปรัง ปี 2545

(1) วิธีการ ให้ อคส. และ อ.ต.ก. รับฝากและออกใบประทวน และ ธ.ก.ส. เป็นผู้รับจำนำและจ่ายเงิน ปริมาณเป้าหมาย 1.5 ล้านตัน ระยะเวลารับจำนำเริ่มตั้งแต่วันที่ 20 มี.ค. - 31 ก.ค.45 ระยะเวลาไถ่ถอนจำนำ 3 เดือนนับถัดจากเดือนที่รับจำนำ ระยะเวลาโครงการวันที่ 20 มี.ค. - 31 ธ.ค. 45

(2) ราคารับจำนำ

| | | | |
|---------------------|------------------|-------|-----|
| ข้าวเปลือกเจ้า 100% | ราคารับจำนำตันละ | 4,975 | บาท |
| ข้าวเปลือกเจ้า 5% | ราคารับจำนำตันละ | 4,880 | บาท |
| ข้าวเปลือกเจ้า 10% | ราคารับจำนำตันละ | 4,785 | บาท |
| ข้าวเปลือกเจ้า 15% | ราคารับจำนำตันละ | 4,690 | บาท |
| ข้าวเปลือกเจ้า 25% | ราคารับจำนำตันละ | 4,500 | บาท |

โครงการรับจำนำข้าวเปลือกนาปรังสิ้นสุดลงในวันที่ 31 กค. 45 (ยกเว้นภาคใต้สิ้นสุด 31 ตค.) แต่เนื่องจากได้รับการร้องขอจากจังหวัดต่าง ๆ ว่ายังมีการเก็บเกี่ยวข้าวนาปรังอีกจำนวนหนึ่งในเดือน สค-กย.45 จึงขอให้รัฐบาลขยายระยะเวลาจำนำออกไปอีก ซึ่งคณะกรรมการนโยบายข้าวได้มีการประชุมเมื่อวันที่ 29 กค. 45 และมีมติให้ขยายการรับจำนำออกไปอีก 1 เดือน โดยสิ้นสุด 31 สค 45 และเพิ่มปริมาณการรับจำนำอีก 3 แสนตัน ทั้งนี้โดยให้มีการตรวจสอบการรับจำนำอย่างเคร่งครัดเพื่อป้องกันปัญหาการทุจริต

(3) ผลการดำเนินการ

ปริมาณการรับจำนำตั้งแต่ 20 มี.ค. 45 ถึง 31 ส.ค. 45 มีโรงสีเข้าร่วมทำสัญญาทั้งสิ้น 387 โรงสี เป็นของ อคส. 181 โรงสี อ.ต.ก. 206 โรงสี สำหรับโรงสีที่เปิดรับจำนำแล้วทั้งสิ้น 342 โรงสี เป็นของ อคส. 159 โรงสี อ.ต.ก. 183 โรงสี ปริมาณรับจำนำทั้งสิ้น 1,767,780 ตัน เป็นของ อคส. 711,436 ตัน อ.ต.ก. 1,056,344 ตัน

ความถี่หน้าการดำเนินงานโครงการข้าว ปีการผลิต 2544/45

| โครงการ | วิธีการดำเนินการ | | | ผลการดำเนินงาน |
|--|------------------|-------------------|--|--|
| | เป้าหมาย | ระยะเวลาดำเนินการ | วิธีการ | |
| 1. มาตรการรับจำนำ 1) โครงการรับจำนำ - ข้าวเปลือกหอมมะลิ | 4.7 ล้านตัน | พย. 44 – กพ. 45 | รับจำนำจากเกษตรกร และสถาบันเกษตรกรที่มี ยุ่งฉางเป็นของตนเอง รับจำนำไปประทวนสินค้า | 2 พย.44 – 31 พค. 45 ปริมาณรับจำนำ 956,571 ตัน |
| <u>หน่วยงานรับผิดชอบ</u> ธ.ก.ส. | 3.0 ล้านตัน | | | |
| <u>หน่วยงานรับผิดชอบ</u> อคส. | 1.3 ล้านตัน | | | |
| <u>หน่วยงานรับผิดชอบ</u> อ.ค.ก. | 0.4 ล้านตัน | | | |
| - ข้าวเปลือกเหนียว | 1.0 ล้านตัน | พย. 44 – กพ. 45 | รับจำนำจากเกษตรกร และสถาบันเกษตรกรที่มี ยุ่งฉางเป็นของตนเอง | 2 พย.44 – 31 พค. 45 ปริมาณรับจำนำ 167,716 ตัน |
| <u>หน่วยงานรับผิดชอบ</u> ธ.ก.ส. | | | | |
| - ข้าวเปลือกเจ้าหน้าปี | 3.0 ล้านตัน | พย. 44 – กพ. 45 | รับจำนำจากเกษตรกร และสถาบันเกษตรกรที่มี ยุ่งฉางเป็นของตนเอง รับจำนำไปประทวนสินค้า | 2 พย.44 – 31 พค. 45 ปริมาณรับจำนำ 90,141 ตัน |
| <u>หน่วยงานรับผิดชอบ</u> ธ.ก.ส. | 1.0 ล้านตัน | | | |
| <u>หน่วยงานรับผิดชอบ</u> อคส. | 1.0 ล้านตัน | | | |
| <u>หน่วยงานรับผิดชอบ</u> อ.ค.ก. | 1.0 ล้านตัน | | | |
| | | | รับจำนำไปประทวนสินค้า | 2 พย.44 – 31 พค. 45 ปริมาณรับจำนำ 846,179 ตัน |

| โครงการ | วิธีการดำเนินการ | | | ผลการดำเนินงาน |
|--|------------------|-------------------|--|---|
| | เป้าหมาย | ระยะเวลาดำเนินการ | วิธีการ | |
| <p>2. มาตรการสนับสนุนตลาดข้าว</p> <p>2) โครงการเชื่อมโยงสินเชื่อเพื่อการผลิตและบริการตลาดข้าวของสหกรณ์</p> <p><u>หน่วยงานรับผิดชอบ</u></p> <p>กรมส่งเสริมสหกรณ์</p> <p>กระทรวงเกษตรฯ</p> | 1,500 ล้านบาท | พย. 44 – กย. 45 | รับซื้อข้าวเปลือกจากสมาชิกสหกรณ์แล้วนำมาสีแปรสภาพจำหน่าย | 1 พย. 44 – 31 กค. 45 ปริมาณ 305,873.91 ตัน มูลค่า 1,043.35 ล้านบาท |
| <p>3) โครงการเก็บรวบรวมข้าวเปลือกของกลุ่มเกษตรกร</p> <p><u>หน่วยงานรับผิดชอบ</u></p> <p>กรมส่งเสริมการเกษตร</p> <p>กระทรวงเกษตรฯ</p> | 100 ล้านบาท | พย. 44 – กย. 45 | รับซื้อข้าวเปลือกจากสมาชิกกลุ่มเกษตรกรและนำมาสีแปรสภาพจำหน่าย | 1 พย. 44 – 31 กค. 45 ปริมาณ 5,813 ตัน มูลค่า 29.20 ล้านบาท |
| <p>4) โครงการแทรกแซงตลาดข้าวเปลือก</p> <p><u>หน่วยงานรับผิดชอบ</u></p> <p>กระทรวงมหาดไทย</p> | 300 ล้านบาท | พย. 44 – ตค. 45 | จัดสรรให้ผู้เข้าร่วมโครงการใช้หมุนเวียนรับซื้อข้าวเปลือกจากเกษตรกรรายย่อยที่ขึ้นทะเบียนไว้กับทางราชการ | 1 พย. 44 – 16 สค. 45 จำนวนเกษตรกร 4,263 ราย ปริมาณ 7,404.76 ตัน มูลค่า 34.34 ล้านบาท |
| <p>5) โครงการแทรกแซงตลาดข้าวเปลือก</p> <p><u>หน่วยงานรับผิดชอบ</u></p> <p>นทพ.บก.ทหารสูงสุด</p> <p>กระทรวงกลาโหม</p> | 10 ล้านบาท | พย. 44 – ธค. 45 | รับซื้อข้าวเปลือกจากเกษตรกรที่อยู่ใกล้ฐานทัพและนำมาสีแปรสภาพจำหน่าย | 1 พย. 44 – 30 เมย. 45 ปริมาณ 419.26 ตัน มูลค่า 2.10 ล้านบาท |

| โครงการ | วิธีการดำเนินการ | | | ผลการดำเนินงาน |
|---|-------------------|---|--|--|
| | เป้าหมาย | ระยะเวลาดำเนินการ | วิธีการ | |
| 3. มาตรการสนับสนุนสินเชื่อ 6) โครงการให้ความช่วยเหลือทางการเงิน ดอกเบี้ยต่ำแก่ผู้ค้าข้าวเปลือก และ ผู้ส่งออก | | | | |
| <u>หน่วยงานรับผิดชอบ</u> ธนาคารแห่งประเทศไทย | 20,000 ล้านบาท | พย. 44 – ธค. 45 | ให้ผู้ประกอบการค้าข้าว กู้ยืมเงินอัตราดอกเบี้ยต่ำ โดยวิธีการ Packing Stock ผ่านธนาคารพาณิชย์ | 1 พย. 44 – 24 มิย. 45 ปริมาณที่รับซื้อ 1,956,205 ตัน จำนวนเงินตามหน้าตั๋ว 7,296.91 ล้านบาท |
| <u>หน่วยงานรับผิดชอบ</u> EXIM BANK | 20,000 ล้านบาท | พย. 44 – ธค. 45 | ให้ผู้ส่งออกกู้ยืมเงิน ดอกเบี้ยต่ำผ่านธนาคารพาณิชย์ โดยวิธี Packing L/C | 1 พย. 44 – 16 สค. 45 ปริมาณตั๋วสัญญาใช้เงินที่ รับซื้อ 6,583.72 ล้านบาท |
| 4. มาตรการรับจำนำ ข้าวเปลือกนาปรัง ปี 2545 | 1.5 ล้านตัน | 20 มีค. – 31 ธค. 45 (จำนำ 20 มีค. - 31 กค. 45) | ให้ อคส. และ อ.ต.ก. รับฝากและออกใบประทวน และ ธ.ก.ส. เป็นผู้รับจำนำ และจ่ายเงิน | 20 มีค. – 31 กค. 45 อคส. ปริมาณรับจำนำ 681,653 ตัน อ.ต.ก. ปริมาณรับจำนำ 977,193 ตัน |
| กนาข. มีมติเพิ่มเติม ภาคเหนือและภาคกลาง | 0.275 ล้านตัน | (จำนำ 1 - 31 สค. 45) | | |
| <u>หน่วยงานรับผิดชอบ</u> อคส.. | 0.1375 ล้านตัน | | ให้ อคส. และ อ.ต.ก. รับฝากและออกใบประทวน และ ธ.ก.ส. เป็นผู้รับจำนำ และจ่ายเงิน | 1 – 21 สค. 45 ปริมาณรับจำนำ 9,938 ตัน |

| โครงการ | วิธีการดำเนินการ | | | ผลการดำเนินงาน |
|---------|-------------------|-------------------|---|--|
| | เป้าหมาย | ระยะเวลาดำเนินการ | วิธีการ | |
| อ.ต.ก. | 0.1375 ล้านต้น | | ให้ออกส. และ อ.ต.ก. รับ ฝากและออกใบประทวน และ ช.ก.ส. เป็นผู้รับจํานำ และจ่ายเงิน | 1 – 21 สค. 45 ปริมาณรับจํานำ 42,545 ต้น |
| ภาคใต้ | 0.025 ล้านต้น | | ให้ออกส. และ อ.ต.ก. รับ ฝากและออกใบประทวน และ ช.ก.ส. เป็นผู้รับจํานำ และจ่ายเงิน | |

ราคาข้าวเปลือกเจ้านปี 5% ตลาดกลางก้านนทรง

FILE : PX003

| ปี | พค. | กพ. | มีค. | เมย. | พค. | มิย. | กค. | ตค. | กย. | ตค. | พย. | ธค. |
|------|-------|-------|-------|-------|-------|-------|-------|-------|-------|-------|-------|-------|
| 2535 | 3,890 | 3,938 | 3,949 | 3,975 | 3,896 | 3,879 | 3,940 | 3,950 | 3,983 | 3,983 | 3,782 | 3,729 |
| 2536 | 3,404 | 3,396 | 3,269 | 3,093 | 2,725 | 2,782 | 2,906 | 3,123 | 3,125 | 3,264 | 4,257 | 4,044 |
| 2537 | 4,335 | 4,471 | 4,263 | 4,238 | 3,849 | 3,766 | 3,836 | 4,408 | 4,075 | 3,812 | 3,775 | 3,696 |
| 2538 | 3,835 | 3,886 | 3,869 | 3,925 | 4,039 | 4,549 | 5,001 | 5,125 | 5,246 | 5,482 | 4,655 | 4,722 |
| 2539 | 5,137 | 5,075 | 5,075 | 5,075 | 5,075 | | | | | | | 4,855 |
| 2540 | 5,085 | 5,028 | 5,048 | 4,891 | | | | | | | | |
| 2541 | 7,253 | 7,494 | 6,650 | | | | | | | | | |
| 2542 | 6,271 | 6,050 | | | | | | | | | | 4,720 |
| 2543 | 4,824 | 4,975 | | | | | | | | | | 4,550 |
| 2544 | 4,550 | 4,550 | 4,550 | | | | | | | | 4,450 | 4,553 |
| 2545 | 4,624 | 4,761 | 4,650 | - | - | | | | | | | |

ราคาข้าวเปลือกเจ้านปี 5% ตลาดกลางจังหวัดพิษณุโลก

| ปี | พค. | กพ. | มีค. | เมย. | พค. | มิย. | กค. | ตค. | กย. | ตค. | พย. | ธค. |
|------|-------|-------|-------|-------|-------|-------|-------|-------|-------|-------|-------|-------|
| 2535 | 3,815 | 3,831 | 3,825 | 3,794 | 3,734 | 3,730 | 3,903 | 3,934 | 3,806 | 3,743 | 3,717 | 3,478 |
| 2536 | 3,252 | 3,341 | 3,122 | 2,783 | 2,636 | 2,598 | 2,785 | 3,035 | 3,063 | 3,264 | 3,986 | 3,904 |
| 2537 | 4,264 | 4,411 | 3,846 | 3,495 | 3,342 | 3,766 | 3,836 | 4,025 | 3,953 | 3,842 | 3,551 | 3,490 |
| 2538 | 3,578 | 3,700 | 3,810 | 3,792 | 3,945 | 4,394 | 4,866 | 5,152 | 5,130 | 5,235 | 4,364 | 4,488 |
| 2539 | 4,968 | 4,900 | 4,864 | 4,681 | 4,703 | | | | | | | 4,448 |
| 2540 | 5,143 | 5,134 | 5,090 | 4,958 | 4,875 | | | | | | | 6,050 |
| 2541 | 6,956 | 7,350 | | | | | | | | | | 5,435 |
| 2542 | 6,057 | 5,668 | 5,465 | | | | | | | | 4,915 | 4,725 |
| 2543 | 4,850 | 4,958 | 4,799 | 4,472 | | | | | | | 4,715 | 4,132 |
| 2544 | 4,186 | 4,267 | 4,127 | | | | | | | | 4,328 | 4,289 |
| 2545 | 4,405 | 4,650 | 4,650 | 4,650 | - | - | | | | | | |

ราคาข้าวเปลือกเจ้านปี 5 % เฉลี่ยตลาดกลางก้านนทรงและตลาดกลางจังหวัดพิษณุโลก

| ปี | พค. | กพ. | มีค. | เมย. | พค. | มิย. | กค. | ตค. | กย. | ตค. | พย. | ธค. |
|------|-------|-------|-------|-------|-------|-------|-------|-------|-------|-------|-------|-------|
| 2535 | 3,853 | 3,885 | 3,887 | 3,885 | 3,815 | 3,805 | 3,922 | 3,942 | 3,895 | 3,863 | 3,750 | 3,604 |
| 2536 | 3,328 | 3,369 | 3,196 | 2,938 | 2,681 | 2,690 | 2,846 | 3,079 | 3,094 | 3,264 | 4,122 | 3,974 |
| 2537 | 4,300 | 4,441 | 4,055 | 3,867 | 3,596 | 3,766 | 3,836 | 4,217 | 4,014 | 3,827 | 3,663 | 3,593 |
| 2538 | 3,707 | 3,793 | 3,840 | 3,859 | 3,992 | 4,472 | 4,934 | 5,139 | 5,188 | 5,359 | 4,510 | 4,605 |
| 2539 | 5,053 | 4,988 | 4,970 | 4,878 | 4,889 | | | | | | | 4,652 |
| 2540 | 5,114 | 5,081 | 5,069 | 4,925 | 4,875 | | | | | | | 6,050 |
| 2541 | 7,105 | 7,422 | 6,650 | | | | | | | | | 5,435 |
| 2542 | 6,164 | 5,859 | 5,465 | | | | | | | | 4,915 | 4,723 |
| 2543 | 4,837 | 4,967 | 4,799 | 4,472 | | | | | | | 4,715 | 4,341 |
| 2544 | 4,368 | 4,409 | 4,339 | | | | | | | | 4,389 | 4,421 |
| 2545 | 4,514 | 4,706 | 4,650 | 4,650 | - | - | | | | | | |

ราคาข้าวเปลือกเจ้านาปรัง ความชื้น 15% ตลาดก้านันทรัง

หน่วย : บาท/ตัน

| ปี | มค. | กพ. | มีค. | เมย. | พค. | มิย. | กค. | สค. | กย. | ตค. | พย. | ธค. | เฉลี่ย |
|------|-------|-------|-------|-------|-------|-------|-------|-------|-------|-------|-------|-------|--------|
| 2534 | | | | | 3,827 | 3,860 | 4,262 | 4,239 | 4,128 | 3,907 | 3,894 | 3,808 | 3,991 |
| 2535 | | | | | 3,415 | 3,418 | 3,717 | 3,754 | 3,688 | 3,509 | 3,538 | 3,425 | 3,558 |
| 2536 | | | | 2,350 | 2,456 | 2,600 | 2,865 | 3,011 | 3,000 | 3,363 | | | 2,806 |
| 2537 | | | | 3,745 | 3,081 | 3,060 | 3,342 | 3,788 | 3,803 | 3,821 | 3,850 | | 3,561 |
| 2538 | | | | 3,707 | 3,913 | 4,542 | 4,961 | 4,879 | 4,950 | 5,237 | 4,705 | | 4,612 |
| 2539 | | | 4,950 | 4,338 | 4,475 | 4,800 | 4,781 | 4,493 | 4,692 | 4,336 | 4,296 | 4,356 | 4,552 |
| 2540 | | | 4,494 | 4,269 | 4,389 | 4,375 | 4,794 | 5,125 | 5,228 | 5,563 | 5,500 | 5,956 | 4,969 |
| 2541 | 6,575 | 6,770 | 6,599 | 6,681 | 6,568 | 7,211 | 7,281 | 7,400 | 7,296 | 6,495 | 5,544 | 5,679 | 6,675 |
| 2542 | 6,213 | 5,611 | 5,368 | 4,859 | 4,840 | 5,200 | 5,303 | 5,248 | 4,997 | 4,671 | 4,655 | 4,797 | 5,147 |
| 2543 | 4,825 | | 4,659 | 4,419 | 4,561 | 4,674 | 4,380 | 4,450 | 4,025 | 4,245 | 4,322 | 4,385 | 4,450 |
| 2544 | 4,498 | 4,492 | 4,273 | 4,185 | 4,250 | 4,385 | 4,450 | 4,160 | 4,330 | 4,345 | 4,344 | - | 4,337 |
| 2545 | - | - | 4,576 | 4,606 | 4,845 | 4,956 | 4,750 | 4,640 | | | | | 4,729 |

ราคาข้าวเปลือกเจ้านาปรัง ความชื้น 15% ตลาดกลางจังหวัดพิษณุโลก

หน่วย : บาท/ตัน

| ปี | มค. | กพ. | มีค. | เมย. | พค. | มิย. | กค. | สค. | กย. | ตค. | พย. | ธค. | เฉลี่ย |
|------|-------|-------|-------|-------|-------|-------|-------|-------|-------|-------|-------|-------|--------|
| 2534 | | | | 3,705 | 3,761 | 3,775 | 4,061 | 4,193 | 4,085 | 3,777 | 3,767 | 3,704 | 3,870 |
| 2535 | | | 3,725 | 3,687 | 3,572 | 3,323 | 3,592 | 3,634 | 3,506 | 3,443 | 3,422 | 3,275 | 3,518 |
| 2536 | | | 2,725 | 2,508 | 2,309 | 2,417 | 2,714 | 2,959 | 3,003 | 3,042 | | | 2,710 |
| 2537 | | | | 3,495 | 3,070 | 2,823 | 3,163 | 3,683 | 3,713 | 3,608 | | | 3,365 |
| 2538 | | | 3,752 | 4,648 | 3,790 | 4,336 | 4,786 | 4,780 | 4,687 | 5,037 | 4,413 | | 4,470 |
| 2539 | | | 4,655 | 4,035 | 4,032 | 4,449 | 4,644 | 4,444 | 4,530 | 4,518 | 4,308 | 4,294 | 4,391 |
| 2540 | | | 4,670 | 4,100 | 4,578 | 4,625 | 5,060 | 5,072 | 5,157 | 5,570 | 5,075 | 5,850 | 4,976 |
| 2541 | 7,437 | 7,126 | 6,231 | 6,695 | 6,599 | 7,267 | 7,186 | 7,286 | 7,148 | 6,164 | 5,192 | 5,488 | 6,652 |
| 2542 | 6,020 | 5,560 | 5,131 | 4,532 | 4,714 | 5,141 | 5,098 | 5,070 | 4,780 | 4,348 | 4,552 | 4,585 | 4,961 |
| 2543 | 4,740 | 4,889 | 4,677 | 4,316 | 4,173 | 4,123 | 4,080 | 4,221 | 3,775 | 4,192 | 4,177 | 4,156 | 4,293 |
| 2544 | 4,198 | 4,212 | 4,050 | 3,916 | 4,030 | 4,225 | 4,310 | 4,198 | 4,298 | 4,250 | 4,225 | 4,303 | 4,185 |
| 2545 | 4,439 | 4,617 | 4,571 | 4,589 | 4,610 | 4,635 | 4,492 | 4,460 | | | | | 4,552 |

ราคาข้าวเปลือกนาปรัง ความชื้น 15 %เฉลี่ย ตลาดก้านันทรังและจังหวัดพิษณุโลก

หน่วย : บาท/ตัน

| ปี | มค. | กพ. | มีค. | เมย. | พค. | มิย. | กค. | สค. | กย. | ตค. | พย. | ธค. | เฉลี่ย |
|------|-------|-------|-------|-------|-------|-------|-------|-------|-------|-------|-------|-------|--------|
| 2534 | | | | 3,705 | 3,794 | 3,818 | 4,162 | 4,216 | 4,107 | 3,842 | 3,831 | 3,756 | 3,915 |
| 2535 | | | 3,725 | 3,687 | 3,494 | 3,371 | 3,655 | 3,694 | 3,597 | 3,476 | 3,480 | 3,350 | 3,553 |
| 2536 | | | 2,725 | 2,429 | 2,383 | 2,509 | 2,790 | 2,985 | 3,002 | 3,203 | | | 2,753 |
| 2537 | | | | 2,620 | 3,076 | 2,942 | 3,253 | 3,736 | 3,758 | 3,715 | 3,850 | | 3,369 |
| 2538 | | | 3,752 | 3,678 | 3,852 | 4,439 | 4,874 | 4,830 | 4,819 | 5,137 | 4,559 | | 4,438 |
| 2539 | | | 4,803 | 4,187 | 4,254 | 4,625 | 4,713 | 4,469 | 4,611 | 4,427 | 4,302 | 3,838 | 4,423 |
| 2540 | | | 4,582 | 4,185 | 4,484 | 4,500 | 4,927 | 5,098 | 5,193 | 5,567 | 5,603 | 5,903 | 5,004 |
| 2541 | 7,006 | 6,948 | 6,415 | 6,688 | 6,584 | 7,239 | 7,234 | 7,343 | 7,208 | 6,301 | 5,368 | 5,583 | 6,660 |
| 2542 | 6,117 | 5,586 | 5,250 | 4,696 | 4,777 | 5,170 | 5,201 | 5,159 | 4,888 | 4,510 | 4,604 | 4,691 | 5,054 |
| 2543 | 4,787 | 4,889 | 4,668 | 4,368 | 4,367 | 4,398 | 4,230 | 4,336 | 3,900 | 4,218 | 4,250 | 4,271 | 4,390 |
| 2544 | 4,348 | 4,352 | 4,162 | 4,050 | 4,140 | 4,305 | 4,380 | 4,179 | 4,314 | 4,298 | 4,284 | 4,303 | 4,260 |
| 2545 | 4,439 | 4,617 | 4,574 | 4,598 | 4,728 | 4,793 | 4,621 | 4,550 | | | | | 4,615 |

ราคาข้าวเปลือกหอมมะลิ ที่โรงสีรับซื้อในส่วนภูมิภาค

หน่วย :

| ปี | มก. | ภพ. | มฉ. | เมย. | พค. | มิย. | กค. | สภ. | กย. | ตค. | พย. | ธค. |
|------|-------|-------|-------|-------|-------|-------|-------|-------|-------|-------|-------|-------|
| 2534 | 3,620 | 3,847 | 3,855 | 3,771 | 3,810 | 3,962 | 4,186 | 4,474 | 4,500 | 4,550 | 4,502 | 4,488 |
| 2535 | 3,915 | 4,275 | 4,250 | 4,347 | 4,517 | 4,652 | 4,976 | 4,942 | 4,790 | 4,720 | 4,850 | 4,176 |
| 2536 | 4,297 | 4,450 | 4,376 | 4,369 | 4,395 | 4,450 | 4,698 | 4,787 | 4,850 | 4,774 | 4,850 | 4,617 |
| 2537 | 4,952 | 5,082 | 4,909 | 4,874 | 4,900 | 4,880 | 4,790 | 4,850 | 4,850 | 4,850 | 4,850 | 3,972 |
| 2538 | 4,062 | 4,137 | 4,115 | 4,117 | 4,200 | 4,355 | 4,806 | 4,951 | 4,957 | 5,184 | 4,642 | 4,658 |
| 2539 | 4,810 | 4,850 | 4,850 | 5,105 | 5,326 | 5,697 | 5,786 | 6,119 | 6,969 | 6,992 | 6,900 | 6,172 |
| 2540 | 6,825 | 7,214 | 7,819 | 7,950 | 7,990 | 8,340 | 9,174 | 9,651 | 9,215 | 8,785 | 6,835 | 7,140 |
| 2541 | 9,352 | 9,508 | 8,909 | 8,738 | 8,709 | 8,664 | 8,501 | 8,388 | 8,041 | 7,258 | 6,332 | 6,298 |
| 2542 | 6,855 | 6,685 | 6,603 | 6,462 | 6,614 | 6,638 | 6,958 | 7,436 | 8,455 | 8,354 | 7,850 | 6,676 |
| 2543 | 6,743 | 6,781 | 6,885 | 6,977 | 7,311 | 7,477 | 8,005 | 8,135 | 8,177 | 8,146 | 7,289 | 6,413 |
| 2544 | 6,583 | 6,389 | 6,085 | 6,140 | 5,933 | 5,750 | 5,711 | 5,170 | 4,929 | 5,151 | 4,867 | 4,822 |
| 2545 | 5,216 | 5,410 | 5,472 | 5,550 | 5,625 | 6,248 | 6,735 | 6,785 | | | | |

หมายเหตุ เป็นราคารับซื้อเฉลี่ยหน้าโรงสีจังหวัดสุรินทร์ อุตรดิตถ์ อุบลราชธานี และนครราชสีมา

ราคาข้าวเปลือกเหนียว (เมล็ดยาว) ที่โรงสีรับซื้อในส่วนภูมิภาค

หน่วย :

| ปี | มก. | ภพ. | มฉ. | เมย. | พค. | มิย. | กค. | สภ. | กย. | ตค. | พย. | ธค. |
|------|-------|-------|-------|-------|-------|-------|-------|-------|-------|-------|-------|-------|
| 2534 | 3,354 | 3,550 | 3,512 | 3,376 | 3,336 | 3,537 | 3,907 | 4,388 | 4,317 | 4,070 | 3,907 | 3,613 |
| 2535 | 3,707 | 4,178 | 4,173 | 4,176 | 4,397 | 4,272 | 4,273 | 4,152 | 3,941 | 3,649 | 3,413 | 3,694 |
| 2536 | 3,571 | 3,850 | 3,776 | 3,730 | 3,684 | 3,412 | 3,359 | 3,205 | 3,268 | 3,486 | 3,754 | 3,614 |
| 2537 | 3,861 | 3,843 | 3,678 | 3,799 | 3,755 | 3,684 | 3,684 | 3,741 | 3,875 | 3,875 | 3,450 | 3,493 |
| 2538 | 3,578 | 3,683 | 3,684 | 3,943 | 4,186 | 4,394 | 4,807 | 5,013 | 4,805 | 4,838 | 4,254 | 4,495 |
| 2539 | 4,800 | 4,771 | 4,770 | 4,820 | 4,874 | 5,037 | 4,964 | 5,280 | 5,828 | 5,108 | 5,008 | 5,180 |
| 2540 | 5,796 | 6,169 | 6,338 | 6,338 | 6,513 | 6,863 | 7,638 | 8,206 | 8,321 | 8,589 | 7,993 | 7,234 |
| 2541 | 8,491 | 8,521 | 7,880 | 7,970 | 8,099 | 8,033 | 7,971 | 7,880 | 7,730 | 7,155 | 6,263 | 6,000 |
| 2542 | 5,831 | 5,536 | 5,241 | 5,033 | 5,174 | 4,877 | 4,783 | 4,997 | 5,304 | 4,876 | 4,562 | 4,790 |
| 2543 | 4,667 | 4,549 | 4,528 | 4,706 | 4,831 | 4,828 | 5,068 | 5,203 | 5,208 | 5,295 | 5,111 | 4,997 |
| 2544 | 5,467 | 5,612 | 5,550 | 5,651 | 5,795 | 5,948 | 6,018 | 5,830 | 5,750 | 5,509 | 4,739 | 5,006 |
| 2545 | 5,063 | 5,124 | 5,112 | 5,374 | 5,657 | 5,781 | 5,913 | 6,155 | | | | |

หมายเหตุ : เป็นราคารับซื้อเฉลี่ยหน้าโรงสีจังหวัดอุตรดิตถ์

ที่มา : สำนักงานการค้าภายในจังหวัด

ราคาขายส่งข้าวสารเจ้า 100 % ชั้น 2 ตลาดกรุงเทพมหานคร

File : PX006

หน่วย : บาท/100 กก.

| ปี | มค. | กพ. | มีค. | เมย. | พค. | มิย. | กค. | ตค. | กย. | ตล. | พย. | ธค. | เฉลี่ย |
|------|-------|-------|-------|-------|-------|-------|-------|-------|-------|-------|-----|-------|--------|
| 2534 | 735 | 795 | 766 | 709 | 712 | 728 | 753 | 744 | 722 | 670 | 644 | 648 | 719 |
| 2535 | 666 | 670 | 682 | 680 | 664 | 661 | 681 | 654 | 620 | 601 | 615 | 623 | 651 |
| 2536 | 638 | 616 | 584 | 473 | 421 | 448 | 472 | 499 | 494 | 640 | 782 | 799 | 572 |
| 2537 | 905 | 881 | 684 | 638 | 543 | 501 | 539 | 587 | 611 | 620 | 623 | 618 | 646 |
| 2538 | 656 | 665 | 676 | 661 | 682 | 760 | 818 | 796 | 863 | 924 | 803 | 813 | 760 |
| 2539 | 880 | 888 | 886 | 814 | 819 | 848 | 875 | 804 | 790 | 757 | 768 | 797 | 827 |
| 2540 | 880 | 863 | 807 | 753 | 795 | 792 | 905 | 864 | 926 | 956 | 933 | 1,122 | 883 |
| 2541 | 1,450 | 1,287 | 1,156 | 1,178 | 1,213 | 1,324 | 1,319 | 1,304 | 1,270 | 1,078 | 941 | 970 | 1,208 |
| 2542 | 1,058 | 987 | 902 | 828 | 854 | 898 | 900 | 886 | 876 | 819 | 851 | 846 | 892 |
| 2543 | 858 | 892 | 821 | 770 | 751 | 742 | 716 | 718 | 709 | 766 | 769 | 758 | 773 |
| 2544 | 755 | 748 | 729 | 716 | 720 | 740 | 743 | 724 | 729 | 719 | 741 | 752 | 735 |
| 2545 | 807 | 825 | 786 | 797 | 833 | 828 | 782 | 767 | | | | | 803 |

ราคาขายส่งข้าวสารเจ้า 5% ตลาดกรุงเทพมหานคร

หน่วย : บาท/100 กก.

| ปี | มค. | กพ. | มีค. | เมย. | พค. | มิย. | กค. | ตค. | กย. | ตล. | พย. | ธค. | เฉลี่ย |
|------|-------|-------|-------|-------|-------|-------|-------|-------|-------|-------|-----|-------|--------|
| 2533 | 664 | 717 | 696 | 652 | 625 | 612 | 609 | 613 | 611 | 656 | 629 | 622 | 642 |
| 2534 | 712 | 772 | 740 | 680 | 682 | 698 | 723 | 716 | 698 | 644 | 637 | 620 | 694 |
| 2535 | 640 | 645 | 660 | 654 | 630 | 623 | 650 | 625 | 593 | 572 | 588 | 595 | 623 |
| 2536 | 614 | 569 | 504 | 441 | 398 | 418 | 444 | 471 | 464 | 574 | 691 | 674 | 522 |
| 2537 | 798 | 759 | 558 | 556 | 498 | 458 | 499 | 554 | 585 | 589 | 598 | 598 | 588 |
| 2538 | 635 | 642 | 653 | 630 | 658 | 738 | 789 | 764 | 838 | 898 | 776 | 790 | 734 |
| 2539 | 860 | 855 | 820 | 740 | 753 | 776 | 842 | 770 | 759 | 722 | 730 | 758 | 782 |
| 2540 | 838 | 822 | 769 | 710 | 735 | 748 | 852 | 828 | 883 | 923 | 907 | 1,090 | 842 |
| 2541 | 1,401 | 1,233 | 1,119 | 1,140 | 1,162 | 1,288 | 1,254 | 1,238 | 1,230 | 1,043 | 910 | 927 | 1,162 |
| 2542 | 1,022 | 949 | 868 | 799 | 822 | 866 | 873 | 859 | 831 | 780 | 816 | 819 | 859 |
| 2543 | 824 | 833 | 767 | 724 | 687 | 689 | 684 | 694 | 679 | 745 | 742 | 731 | 733 |
| 2544 | 730 | 724 | 700 | 671 | 675 | 694 | 707 | 696 | 710 | 702 | 714 | 726 | 704 |
| 2545 | 785 | 800 | 764 | 773 | 803 | 799 | 758 | 745 | | | | | 778 |

ราคาขายส่งปลายข้าวขาว A-1เลิศ(ใหม่) ตลาดกรุงเทพมหานคร

หน่วย : บาท/100 กก.

| ปี | มค. | กพ. | มีค. | เมย. | พค. | มิย. | กค. | ตค. | กย. | ตล. | พย. | ธค. | เฉลี่ย |
|------|-----|-----|------|------|-----|------|-----|-----|-----|-----|-----|-----|--------|
| 2534 | 372 | 422 | 403 | 408 | 402 | 378 | 401 | 426 | 448 | 445 | 427 | 422 | 413 |
| 2535 | 430 | 428 | 429 | 426 | 399 | 385 | 397 | 416 | 401 | 390 | 392 | 364 | 405 |
| 2536 | 377 | 391 | 358 | 334 | 323 | 325 | 330 | 356 | 363 | 362 | 372 | 344 | 353 |
| 2537 | 335 | 344 | 344 | 347 | 357 | 372 | 401 | 452 | 480 | 495 | 491 | 512 | 411 |
| 2538 | 532 | 494 | 507 | 511 | 542 | 640 | 685 | 657 | 657 | 686 | 681 | 628 | 602 |
| 2539 | 608 | 581 | 598 | 555 | 564 | 541 | 524 | 477 | 494 | 478 | 474 | 477 | 531 |
| 2540 | 502 | 536 | 552 | 511 | 507 | 514 | 575 | 620 | 669 | 663 | 650 | 798 | 591 |
| 2541 | 873 | 798 | 717 | 699 | 698 | 770 | 818 | 888 | 934 | 906 | 782 | 792 | 806 |
| 2542 | 794 | 718 | 677 | 618 | 625 | 690 | 724 | 728 | 683 | 604 | 597 | 522 | 665 |
| 2543 | 531 | 531 | 520 | 504 | 495 | 486 | 519 | 533 | 540 | 533 | 510 | 515 | 518 |
| 2544 | 534 | 524 | 497 | 501 | 522 | 545 | 585 | 589 | 612 | 602 | 541 | 541 | 549 |
| 2545 | 581 | 588 | 596 | 595 | 591 | 586 | 580 | 579 | | | | | 587 |

ราคาขายส่งข้าวสารหอมมะลิ 100% ชั้น 2 ในตลาดกรุงเทพมหานคร

หน่วย : บาท/100 กก.

| ปี | มค. | กพ. | มีค. | เมย. | พค. | มิย. | กค. | ตค. | กย. | ตล. | พย. | ธค. | เฉลี่ย |
|------|-------|-------|-------|-------|-------|-------|-------|-------|-------|-------|--------|--------|--------|
| 2534 | 798 | 868 | 845 | 820 | 824 | 819 | 863 | 893 | | | | | 792 |
| | (818) | | | | | | | (904) | (905) | (902) | (900) | (928) | (893) |
| 2535 | 810 | 845 | 824 | 840 | 879 | 906 | 953 | 941 | 935 | 933 | 937 | 826 | 886 |
| | | | | | | | | | | | (976) | (994) | (985) |
| 2536 | 1,010 | 871 | 860 | 864 | 871 | 902 | 940 | 935 | 951 | 960 | 1,031 | 1,039 | 936 |
| 2537 | 1,167 | 1,150 | 1,058 | 1,071 | 1,040 | 1,036 | 1,026 | 1,042 | 1,031 | 1,025 | 989 | 829 | 1,039 |
| 2538 | 1,015 | 1,075 | 1,075 | | 815 | 880 | 941 | 921 | 935 | 1,043 | 1,019 | 1,021 | 976 |
| | (865) | (848) | (842) | (829) | (813) | | | | | | (927) | (915) | (863) |
| 2539 | 1,038 | 1,079 | | | 1,056 | 1,085 | 1,108 | 1,197 | 1,410 | 1,042 | 1,405 | 1,420 | 1,184 |
| | (924) | (914) | (938) | (977) | | | | | | | (1255) | (1335) | (1057) |
| 2540 | 1,484 | 1,580 | 1,754 | 1,720 | 1,788 | 1,891 | 2,101 | 2,156 | 2,080 | 1,910 | 1,758 | 1,936 | 1,847 |
| | | | | | | | | | | | (1505) | (1936) | (1721) |
| 2541 | 2,564 | 2,386 | 2,156 | 2,068 | 2,088 | 2,033 | 1,896 | 1,810 | 1,698 | 1,518 | 1,422 | 1,430 | 1,922 |
| 2542 | 1,454 | 1,423 | 1,378 | 1,348 | 1,378 | 1,370 | 1,476 | 1,563 | 1,908 | 1,850 | 1,721 | 1,530 | 1,533 |
| 2543 | 1,520 | 1,531 | 1,543 | 1,563 | 1,727 | 1,840 | 2,028 | 2,015 | 1,983 | 1,970 | 1,910 | 1,887 | 1,793 |
| | | | | | | | | | | | (1598) | (1474) | (1536) |
| 2544 | 1,443 | 1,345 | 1,306 | 1,297 | 1,227 | 1,145 | 1,117 | 996 | 952 | 1,032 | 1,088 | 1,031 | 1,165 |
| 2545 | 1,021 | 1,053 | 1,044 | 1,050 | 1,105 | 1,219 | 1,309 | 1,311 | | | | | 1,139 |

ราคาขายส่งปลายข้าวสารหอมมะลิในตลาดกรุงเทพมหานคร

หน่วย : บาท/100 กก.

| ปี | มค. | กพ. | มีค. | เมย. | พค. | มิย. | กค. | ตค. | กย. | ตล. | พย. | ธค. | เฉลี่ย |
|------|-----|-----|------|------|-----|------|-----|-----|-----|-----|-----|-----|--------|
| 2534 | 375 | 431 | 404 | 409 | 407 | 379 | 402 | 430 | 456 | 451 | 429 | 422 | 416 |
| 2535 | 423 | 430 | 432 | 431 | 428 | 436 | 439 | 439 | 429 | 427 | 428 | 400 | 429 |
| 2536 | 391 | 397 | 364 | 341 | 330 | 338 | 351 | 364 | 371 | 371 | 384 | 362 | 364 |
| 2537 | 349 | 361 | 367 | 368 | 373 | 384 | 412 | 463 | 484 | 501 | 499 | 515 | 423 |
| 2538 | 535 | 497 | 511 | 515 | 545 | 643 | 686 | 659 | 661 | 689 | 685 | 631 | 605 |
| 2539 | 613 | 586 | 602 | 570 | 589 | 583 | 552 | 506 | 547 | 513 | 502 | 480 | 554 |
| 2540 | 518 | 564 | 591 | 591 | 608 | 610 | 645 | 661 | 694 | 677 | 668 | 809 | 636 |
| 2541 | 886 | 821 | 768 | 782 | 802 | 823 | 832 | 892 | 945 | 914 | 788 | 800 | 838 |
| 2542 | 826 | 822 | 825 | 824 | 827 | 824 | 839 | 812 | 825 | 812 | 712 | 616 | 797 |
| 2543 | 601 | 603 | 605 | 611 | 585 | 569 | 591 | 610 | 598 | 622 | 579 | 569 | 595 |
| 2544 | 572 | 582 | 624 | 651 | 692 | 757 | 781 | 810 | 802 | 805 | 712 | 685 | 706 |
| 2545 | 722 | 704 | 682 | 680 | 671 | 672 | 680 | 697 | | | | | 689 |

ที่มา : สำนักวิจัยสถิติราคาปราณสินค้าเกษตร

หมายเหตุ () เป็นราคาข้าวใหม่

ราคาขายส่งข้าวสารเจ้า 25% เลิศ (ใหม่) ในตลาดกรุงเทพมหานคร

px006-2

หน่วย : บาท/100 กก.

| ปี | มค. | กพ. | มีค. | เมย. | พค. | มิย. | กค. | สค. | กย. | ตค. | พย. | ธค. | เฉลี่ย |
|------|-------|-------|-------|-------|-------|-------|-------|-------|-------|-------|-----|-------|--------|
| 2534 | 590 | 646 | 606 | 555 | 577 | 585 | 601 | 593 | 585 | 535 | 529 | 513 | 576 |
| 2535 | 535 | 551 | 591 | 596 | 580 | 571 | 592 | 567 | 547 | 525 | 539 | 537 | 561 |
| 2536 | 549 | 508 | 416 | 376 | 363 | 382 | 405 | 428 | 427 | 506 | 583 | 568 | 459 |
| 2537 | 646 | 614 | 504 | 495 | 458 | 431 | 461 | 541 | 554 | 562 | 565 | 570 | 533 |
| 2538 | 605 | 602 | 619 | 602 | 632 | 710 | 754 | 722 | 783 | 828 | 743 | 752 | 696 |
| 2539 | 797 | 795 | 771 | 689 | 688 | 707 | 743 | 695 | 694 | 650 | 656 | 670 | 713 |
| 2540 | 746 | 731 | 698 | 581 | 683 | 684 | 775 | 760 | 815 | 837 | 827 | 1,008 | 762 |
| 2541 | 1,265 | 1,112 | 1,003 | 1,006 | 1,037 | 1,158 | 1,162 | 1,160 | 1,144 | 1,003 | 870 | 883 | 1,067 |
| 2542 | 941 | 868 | 814 | 748 | 758 | 816 | 825 | 820 | 789 | 741 | 767 | 753 | 803 |
| 2543 | 759 | 765 | 714 | 675 | 645 | 643 | 640 | 651 | 647 | 700 | 691 | 681 | 684 |
| 2544 | 683 | 675 | 648 | 626 | 634 | 655 | 675 | 670 | 684 | 676 | 670 | 680 | 665 |
| 2545 | 733 | 748 | 721 | 728 | 749 | 746 | 713 | 704 | | | | | 730 |

ราคาขายส่งข้าวหนึ่ง 100 % ตลาดกรุงเทพมหานคร

หน่วย : บาท/100 กก.

| ปี | มค. | กพ. | มีค. | เมย. | พค. | มิย. | กค. | สค. | กย. | ตค. | พย. | ธค. | เฉลี่ย |
|------|-------|-------|-------|-------|-------|-------|-------|-------|-------|-------|-------|-------|--------|
| 2534 | 669 | 737 | 702 | 677 | 678 | 698 | 713 | 726 | 691 | 669 | 655 | 633 | 687 |
| 2535 | 638 | 644 | 638 | 622 | 583 | 574 | 595 | 588 | 572 | 581 | 581 | 560 | 598 |
| 2536 | 563 | 557 | 539 | 470 | 431 | 471 | 478 | 504 | 507 | 524 | 624 | 655 | 527 |
| 2537 | 649 | 613 | 582 | 553 | 543 | 534 | 583 | 644 | 628 | 621 | 616 | 603 | 597 |
| 2538 | 622 | 615 | 626 | 612 | 633 | 713 | 808 | 811 | 849 | 875 | 797 | 801 | 730 |
| 2539 | 854 | 844 | 812 | 732 | 773 | 830 | 848 | 783 | 792 | 798 | 801 | 796 | 805 |
| 2540 | 809 | 787 | 778 | 740 | 797 | 795 | 921 | 978 | 1,055 | 1,014 | 985 | 1,149 | 901 |
| 2541 | 1,420 | 1,305 | 1,103 | 1,096 | 1,124 | 1,268 | 1,273 | 1,284 | 1,265 | 1,092 | 764 | 997 | 1,166 |
| 2542 | 1,075 | 976 | 909 | 858 | 882 | 892 | 883 | 915 | 988 | 983 | 1,002 | 914 | 940 |
| 2543 | 886 | 907 | 863 | 830 | 810 | 811 | 814 | 799 | 752 | 812 | 762 | 763 | 817 |
| 2544 | 777 | 730 | 702 | 712 | 735 | 782 | 872 | 857 | 906 | 886 | 803 | 755 | 793 |
| 2545 | 793 | 799 | 769 | 761 | 771 | 766 | 751 | 760 | | | | | 771 |

สำนักวิจัยและพัฒนาการเกษตร

ราคาขายส่งข้าวเหนียว 10% เมล็ดยาว ตลาดกรุงเทพมหานคร

หน่วย : บาท/100 กก.

| ปี | มค. | กพ. | มีค. | เมย. | พค. | มิย. | กค. | สค. | กย. | ตค. | พย. | ธค. | เฉลี่ย |
|------|-------|-------|-------|-------|-------|-------|-------|-------|-------|-------|-------|-------|--------|
| 2534 | 629 | 685 | 658 | 632 | 637 | 650 | 763 | 827 | 778 | 729 | 716 | 725 | 702 |
| 2535 | 737 | 773 | 775 | 767 | 791 | 778 | 778 | 765 | 716 | 610 | 605 | 605 | 725 |
| 2536 | 758 | 764 | 705 | 670 | 651 | 625 | 615 | 615 | 602 | 682 | 749 | 692 | 677 |
| 2537 | 785 | 771 | 708 | 711 | 700 | 703 | 703 | 688 | 700 | 719 | 669 | 675 | 711 |
| 2538 | 744 | 740 | 735 | 764 | 792 | 829 | 929 | 900 | 934 | 869 | 709 | 745 | 808 |
| 2539 | 788 | 820 | 823 | 858 | 877 | 854 | 858 | 859 | 900 | 958 | 956 | 1045 | 883 |
| 2540 | 1,098 | 1,103 | 1,124 | 1,117 | 1,169 | 1,201 | 1,394 | 1,450 | 1,546 | 1,531 | 1,425 | 1,510 | 1,306 |
| 2541 | 1,839 | 1,784 | 1,666 | 1,682 | 1,653 | 1,605 | 1,582 | 1,545 | 1,526 | 1,440 | 1,274 | 1,225 | 1,568 |
| 2542 | 1,231 | 1,108 | 974 | 888 | 901 | 839 | 823 | 881 | 966 | 845 | 894 | 935 | 940 |
| 2543 | 930 | 867 | 848 | 919 | 966 | 968 | 1,026 | 1,020 | 1,022 | 1,025 | 1,025 | 1,035 | 971 |
| 2544 | 1,071 | 1,030 | 996 | 986 | 985 | 1,020 | 1,024 | 996 | 985 | 868 | 895 | 891 | 979 |
| 2545 | 946 | 929 | 945 | 968 | 1,040 | 1,047 | 1,079 | 1,095 | | | | | 1,006 |

ราคาขายส่งปลายข้าวเหนียว A-1 ตลาดกรุงเทพมหานคร

หน่วย : บาท/100 กก.

| ปี | มค. | กพ. | มีค. | เมย. | พค. | มิย. | กค. | สค. | กย. | ตค. | พย. | ธค. | เฉลี่ย |
|------|-------|-----|------|------|-----|------|-----|-----|-------|-------|-------|-------|--------|
| 2534 | 384 | 398 | 398 | 390 | 398 | 410 | 505 | 540 | 553 | 520 | 483 | 463 | 454 |
| 2535 | 458 | 508 | 517 | 511 | 522 | 530 | 533 | 524 | 487 | 416 | 412 | 412 | 486 |
| 2536 | 441 | 497 | 435 | 412 | 421 | 417 | 408 | 408 | 405 | 432 | 445 | 451 | 431 |
| 2537 | 445 | 434 | 420 | 407 | 416 | 417 | 422 | 450 | 450 | 461 | 451 | 464 | 436 |
| 2538 | 526 | 526 | 505 | 511 | 540 | 612 | 671 | 658 | 706 | 708 | 620 | 641 | 602 |
| 2539 | 739 | 718 | 707 | 725 | 728 | 704 | 709 | 746 | 785 | 706 | 712 | 763 | 729 |
| 2540 | 842 | 846 | 858 | 852 | 855 | 859 | 924 | 958 | 1,018 | 1,018 | 1,052 | 1,007 | 924 |
| 2541 | 1,148 | 987 | 882 | 912 | 909 | 895 | 873 | 875 | 881 | 868 | 793 | 777 | 900 |
| 2542 | 800 | 771 | 746 | 754 | 759 | 754 | 745 | 758 | 824 | 674 | 634 | 595 | 735 |
| 2543 | 567 | 563 | 520 | 530 | 549 | 556 | 565 | 558 | 547 | 556 | 564 | 609 | 557 |
| 2544 | 731 | 870 | 869 | 891 | 926 | 966 | 952 | 843 | 817 | 790 | 680 | 709 | 837 |
| 2545 | 756 | 774 | 810 | 807 | 814 | 795 | 812 | 822 | | | | | 799 |

ที่มา : สำนักวิจัยสถิติราคาสินค้าเกษตร

มันสำปะหลัง

| 1. ผลผลิตและความต้องการใช้ | 2541/42 | 2542/43 | 2543/44 | 2544/45 |
|------------------------------------|---------|---------|---------|-------------|
| (ล้านตันหัวมันสด) | | | | (ประมาณการ) |
| ผลผลิตของโลก | 162.700 | 172.700 | 175.600 | 178.000 |
| ผลผลิตของไทย | 15.757 | 18.752 | 18.265 | 17.330 |
| ความต้องการใช้ภายในประเทศ | 4.020 | 4.350 | 5.300 | 5.130 |
| การส่งออก | 12.970 | 14.320 | 15.150 | 13.575 |
| 2. ต้นทุนการผลิตหัวมันสด (บาท/กก.) | 0.84 | 0.77 | 0.75 | 0.76 |
| 3. ราคา (บาท/ก.ก.) | | | | (ส.ค.45) |
| หัวมันสดละ เกษตรกรขายได้ | 0.85 | 0.64 | 0.80 | 1.04 |
| หัวมันสดซื้อแป้ง 25% จ.นครราชสีมา | 0.92 | 0.81 | 0.97 | 1.16 |
| มันอัดเม็ด FOB กรุงเทพฯ (US\$/ตัน) | 79.48 | 60.38 | 55.50 | 69.50 |
| แป้งมัน FOB กรุงเทพฯ (US\$/ตัน) | 193.54 | 160.44 | 167.50 | 177.50 |

4. นโยบายและมาตรการมันสำปะหลัง ปี 2544/45

นโยบาย

1. นโยบายด้านราคา สร้างเสถียรภาพราคาให้มันคงตลอดปี ราคาไม่ขึ้นลงตามฤดูกาล ตลอดจนสร้างกำไรให้ผู้ที่เกี่ยวข้องอย่างทั่วถึงทั้งระบบ

2. นโยบายการตลาด พยายามรักษาส่วนแบ่งตลาดเดิม เร่งหาตลาดใหม่และดำเนินนโยบายเชิงรุกเพื่อแก้ไขปัญหาราคา การกีดกันทางการค้า

3. นโยบายพัฒนาคุณภาพ ปรับปรุงคุณภาพผลิตภัณฑ์มันสำปะหลังให้สอดคล้องกับความต้องการของตลาดทั้งภายในและต่างประเทศ

4. นโยบายด้านพัฒนาผลิตภัณฑ์ พัฒนาผลิตภัณฑ์ใหม่ๆ เพื่อเพิ่มมูลค่าเชิงพาณิชย์

มาตรการ

1. สนับสนุนและส่งเสริมการขายตลาดในต่างประเทศ เช่น การร่วมงานนิทรรศการที่เกี่ยวข้องการจัดสัมมนาเพื่อเผยแพร่ประโยชน์ของผลิตภัณฑ์มันสำปะหลัง การเชิญผู้ใช้/ผู้นำเข้ามาเยือนไทย เป็นต้น

2. โครงการเชื่อมโยงการซื้อขายระหว่างผู้ผลิตและผู้ใช้น้ำมันเส้นคุณภาพดี โดยสนับสนุนให้จัดตั้งศูนย์ประสานงานดำเนินการ

3. สนับสนุนการจัดตั้งศูนย์ตรวจสอบและรับรองคุณภาพมันเส้น/มันอัดเม็ด และแป้งมัน เพื่อให้สอดคล้องกับความต้องการของตลาด

4. สนับสนุนการผลิตผลิตภัณฑ์ใหม่ เพื่อเพิ่มมูลค่าเชิงพาณิชย์ เช่น แอลกอฮอล์ ข้าวโพด-วิทยาศาสตร์ และผลิตภัณฑ์กษณะที่ย่อยสลายได้ โดยความร่วมมือของหน่วยงานที่เกี่ยวข้อง
5. โครงการจัดหาสิ่งอำนวยความสะดวกให้แก่ลานมัน เพื่อพัฒนาคุณภาพผลิตภัณฑ์มันเส้น/มันอัดเม็ด เช่น ส่งเสริมให้ลานมันใช้เครื่องร่อนทำความสะอาดหัวมัน เป็นต้น
6. จัดหาแหล่งเงินทุนดอกเบี้ยต่ำจากสถาบันการเงิน เพื่อเปลี่ยนแปลงและปรับปรุงเครื่องจักร
7. ประชาสัมพันธ์จุดเด่นของผลิตภัณฑ์มันสำปะหลัง เช่น ปลอดภัยไร้พิษ ไม่มี GMO และอื่น ๆ ทั้งภายในประเทศและต่างประเทศ
8. ดำเนินการรักษาระดับราคาหัวมันสำปะหลังสดให้สูงกว่าต้นทุนการผลิตของเกษตรกร และไม่ให้เกิดผลผลิตเป็นกลไกตลาด ทั้งนี้ อาจจะดำเนินโครงการแทรกแซงตลาดในปี 2544/45 โดยการรับซื้อ/รับจำหน่ายหัวมันสดหรือผลิตภัณฑ์มันสำปะหลัง ในพื้นที่ที่มีการปลูกมันทั่วประเทศหรือเฉพาะบางพื้นที่ ในราคา ปริมาณ และช่วงเวลาที่สอดคล้องกับสภาวะการผลิตและการตลาดในแต่ละพื้นที่ ตลอดจนให้มีการระบายสต็อกในราคา ปริมาณ และช่วงเวลาที่ช่วยพยุงราคาหัวมันสำปะหลังสดให้อยู่ในระดับที่เหมาะสม

9. กวดขันให้มีการใช้เครื่องวัดเชื้อแป้งในการซื้อขายหัวมันสด

5. สถานการณ์ปัจจุบันและแนวโน้ม

ภาวะการซื้อขายมันอัดเม็ดในตลาดสหภาพยุโรปค่อนข้างเงียบ มีเพียงการซื้อขายสปอตและเรือลอยน้ำเล็กน้อย แต่ได้เริ่มมีการซื้อขายเดือนไกล (มค.-มิย.46) เนื่องจากราคาธัญพืชตลาดซีกาโกสูงขึ้นมาก จากการที่ผลผลิตฤดูใหม่ลดลงกว่าที่คาดการณ์ไว้ ส่วนตลาดจีนยังมีเพียงการสอบถามราคาจากผู้ซื้อรายใหม่ และส่งมอบลงเรือตามสัญญาเก่า

สำหรับภาวะการซื้อขายภายในประเทศ ในเดือนนี้ฝนตกชุกต่อเนื่อง โดยเฉพาะทางภาคอีสานตอนบน ทำให้หัวมันสดชะลอการออกสู่ตลาด ส่วนทางภาคอีสานกลางและใต้มีปริมาณหัวมันสดทยอยออกสู่ตลาดเพิ่มขึ้นกว่าเดือนก่อน แต่ไม่เพียงพอต่อความต้องการของโรงงานแป้งมัน ในขณะที่ภาวะราคาแป้งอ่อนตัวลง ส่วนตลาดต่างประเทศ เช่น ไต้หวัน ฟิลิปปินส์ ก็สั่งซื้อแป้งมันตามปกติแต่ต้องการในราคาถูก สำหรับลานมันตากมันเส้นไม่ได้ จึงไม่มีมันเส้นออกสู่ตลาด ระดับราคาหัวมันสด (เชื้อแป้ง 25%) ณ โรงแป้ง จังหวัดนครราชสีมา (สิงหาคม 2545) กก.ละ 1.16 บาท ลดลงกว่าเดือนกรกฎาคม 2545 กก.ละ 0.10 บาท แต่สูงกว่าต้นทุนการผลิตเฉลี่ยทั้งประเทศ ปี 2544/45 ซึ่ง กก.ละ 0.76 บาท สำหรับราคาหัวมันสด (คละ) ที่เกษตรกรขายได้เฉลี่ยทั้งประเทศ (สิงหาคม 2545) กก.ละ 1.04 บาท สูงกว่าเดือนกรกฎาคม 2545 กก.ละ 0.02 บาท

สำนักวิชาเสถียรภาพราคาสินค้าเกษตร
กรมการค้าภายใน
กันยายน 2545

ราคามันสำปะหลังและผลิตภัณฑ์

| รายการ | มค. | กพ. | มีค. | เมย. | พค. | มิย. | กค. | สค. | กย. | ตค. | พย. | ธค. | เฉลี่ย |
|-----------------------------------|--|-------|-------|-------|-------|-------|-------|-------|------|------|------|-------|--------|
| ราคาหัวมันสดคละที่เกษตรกรขายได้ | ที่มา : สำนักงานเศรษฐกิจการเกษตร | | | | | | | | | | | | |
| 2540 | 0.68 | 0.67 | 0.67 | 0.65 | 0.55 | 0.53 | 0.53 | 0.60 | 0.67 | 0.71 | 0.89 | 0.98 | 0.68 |
| 2541 | 1.08 | 1.29 | 1.55 | 1.65 | 1.67 | 1.68 | 1.84 | 1.47 | 1.27 | 1.01 | 1.12 | 0.94 | 1.38 |
| 2542 | 0.84 | 0.88 | 0.94 | 0.86 | 0.80 | 0.75 | 0.74 | 0.68 | 0.62 | 0.59 | 0.74 | 0.77 | 0.77 |
| 2543 | 0.65 | 0.59 | 0.58 | 0.64 | 0.68 | 0.70 | 0.66 | 0.58 | 0.54 | 0.56 | 0.64 | 0.67 | 0.62 |
| 2544 | 0.67 | 0.66 | 0.68 | 0.69 | 0.83 | 0.99 | 1.06 | 1.03 | 0.93 | 0.93 | 0.99 | 0.99 | 0.87 |
| 2545 | 1.03 | 1.05 | 1.11 | 1.16 | 1.12 | 1.06 | 1.02 | 1.04 | | | | | 1.07 |
| | ราคาเฉลี่ย 3 ปี 2542-2544 (ตลอดปี) กก.ละ 0.75 บาท ช่วงผลผลิตออกมาก (พย.-มีค.) กก.ละ 0.75 บาท | | | | | | | | | | | | |
| ราคาขายส่งตลาดกรุงเทพฯ มันเส้น | ที่มา : กรมการค้าภายใน | | | | | | | | | | | | |
| 2540 | 2.15 | 2.08 | 1.89 | 1.83 | 1.83 | 1.83 | 1.81 | 1.79 | 1.87 | 2.36 | 2.40 | 2.57 | 2.03 |
| 2541 | 3.01 | 3.39 | 3.38 | 3.11 | 3.08 | 2.99 | 3.04 | 3.10 | 3.10 | 3.10 | 3.06 | 2.66 | 3.09 |
| 2542 | 2.49 | 2.53 | 2.58 | 2.59 | 2.67 | 2.68 | 2.36 | 2.21 | 2.18 | 2.19 | 2.27 | 2.26 | 2.42 |
| 2543 | 1.95 | 1.88 | 1.89 | 1.89 | 1.87 | 1.86 | 1.76 | 1.65 | 1.60 | 1.74 | 1.78 | 1.92 | 1.82 |
| 2544 | 2.01 | 1.92 | 1.98 | 1.98 | 2.01 | 2.24 | 2.38 | 2.38 | 2.40 | 2.55 | 2.59 | 2.63 | 2.26 |
| 2545 | 2.65 | 2.74 | 2.77 | 2.81 | 2.90 | 2.95 | 2.95 | | | | | | 2.82 |
| ราคาขายส่งตลาดกรุงเทพฯ มันอัดเม็ด | ที่มา : กรมการค้าภายใน | | | | | | | | | | | | |
| 2540 | 2.30 | 2.24 | 2.08 | 2.03 | 2.03 | 2.03 | 2.01 | 1.99 | 2.13 | 2.49 | 2.55 | 2.73 | 2.22 |
| 2541 | 3.18 | 3.69 | 3.63 | 3.30 | 3.25 | 3.11 | 3.15 | 3.30 | 3.30 | 3.30 | 3.29 | 2.84 | 3.28 |
| 2542 | 2.66 | 2.71 | 2.75 | 2.76 | 2.80 | 2.80 | 2.60 | 2.48 | 2.45 | 2.48 | 2.53 | 2.49 | 2.63 |
| 2543 | 2.15 | 2.08 | 2.09 | 2.09 | 2.08 | 2.08 | 1.99 | 1.85 | 1.76 | 1.83 | | | 2.00 |
| 2544 | 2.13 | 2.09 | 2.03 | 2.07 | 2.13 | 2.33 | 2.33 | 2.33 | 2.33 | 2.33 | 2.33 | | 2.22 |
| 2545 | | | | | | | | | | | | | |
| ราคาขายส่งตลาดกรุงเทพฯ แป้งมัน | ที่มา : กรมการค้าภายใน | | | | | | | | | | | | |
| 2540 | 6.47 | 6.47 | 6.34 | 5.46 | 5.45 | 5.45 | 5.45 | 5.77 | 6.75 | 7.23 | 7.23 | 8.14 | 6.35 |
| 2541 | 9.39 | 11.53 | 12.53 | 12.17 | 12.17 | 12.78 | 12.73 | 11.21 | 9.50 | 8.25 | 8.25 | 7.63 | 10.68 |
| 2542 | 6.92 | 6.72 | 6.34 | 6.34 | 6.34 | 5.80 | 5.44 | 5.38 | 5.27 | 5.27 | 5.31 | 5.43 | 5.88 |
| 2543 | 5.38 | 5.15 | 5.12 | 5.33 | 5.33 | 5.24 | 5.17 | 5.17 | 5.14 | 4.89 | 5.14 | 5.72 | 5.23 |
| 2544 | 5.83 | 6.17 | 6.17 | 6.30 | 6.84 | 7.21 | 8.41 | 8.28 | 7.75 | 7.75 | 7.91 | 7.92 | 7.21 |
| 2545 | 7.92 | 7.92 | 8.06 | 8.33 | 8.02 | 8.17 | 7.75 | 7.34 | | | | | 7.94 |
| ราคาส่งออก เอฟ.โอ.บี.มันอัดเม็ด | ที่มา : สมาคมการค้ามันสำปะหลังไทย | | | | | | | | | | | | |
| 2540 | 2.48 | 2.36 | 2.21 | 2.11 | 2.15 | 2.11 | 2.11 | 2.23 | 2.67 | 2.76 | 2.88 | 3.37 | 2.45 |
| 2541 | 3.95 | 3.57 | 3.19 | 3.17 | 3.10 | 3.29 | 3.35 | 3.38 | 3.37 | 3.20 | 3.14 | 3.02 | 3.31 |
| 2542 | 2.85 | 2.96 | 2.72 | 2.98 | 3.09 | 3.12 | 2.72 | 2.79 | 2.83 | 2.87 | 2.72 | 2.68 | 2.86 |
| 2543 | 2.32 | 2.35 | 2.23 | 2.26 | 2.22 | 2.22 | 2.18 | 2.06 | 2.00 | 2.02 | 2.07 | 2.22 | 2.18 |
| 2544 | 2.40 | 2.26 | 2.22 | 2.38 | 2.50 | 2.65 | 2.68 | 2.82 | 2.82 | 2.82 | 2.82 | 2.81 | 2.60 |
| 2545 | 2.78 | 2.64 | 2.62 | 2.68 | 2.84 | 2.85 | 2.86 | 2.92 | | | | | 2.77 |
| ราคาส่งออก เอฟ.โอ.บี.แป้งมัน | ที่มา : สมาคมการค้ามันสำปะหลังไทย | | | | | | | | | | | | |
| 2540 | 6.47 | 6.46 | 6.46 | 6.49 | 8.05 | 6.29 | 6.82 | 7.73 | 8.64 | 9.50 | 9.94 | 11.45 | 7.86 |
| 2541 | 12.82 | 13.76 | 13.30 | 12.93 | 12.79 | 13.56 | 12.87 | 10.93 | 8.75 | 8.14 | 7.97 | 7.38 | 11.27 |
| 2542 | 7.27 | 7.30 | 7.47 | 7.83 | 7.27 | 7.35 | 6.09 | 6.09 | 6.39 | 6.29 | 6.18 | 6.28 | 6.82 |
| 2543 | 6.13 | 5.91 | 5.94 | 6.16 | 6.39 | 6.32 | 6.41 | 6.41 | 6.18 | 6.44 | 6.53 | 6.65 | 6.29 |
| 2544 | 6.66 | 6.58 | 7.32 | 7.74 | 8.06 | 8.34 | 8.51 | 8.15 | 7.75 | 7.75 | 7.80 | 7.62 | 7.69 |
| 2545 | 7.78 | 7.96 | 8.42 | 8.76 | 8.53 | 8.03 | 7.73 | 7.46 | | | | | 8.08 |

ยางพารา

| 1. ผลผลิตและความต้องการใช้ | | ปี 2543 | ปี 2544 | ปี 2545 | การเปลี่ยนแปลง (%) |
|----------------------------|-----------|---------|---------|---------|--------------------|
| ผลผลิตโลก | (ล้านตัน) | 6.74 | 7.17 | 6.90 | - 3.77 |
| การใช้ของโลก | (ล้านตัน) | 7.16 | 7.33 | 7.33 | - |
| ผลผลิตไทย | (ล้านตัน) | 2.38 | 2.42 | 2.46 | -1.64 |
| การใช้ภายในประเทศ | (ล้านตัน) | 0.23 | 0.25 | 0.26 | +4.00 |
| ปริมาณส่งออก | (ล้านตัน) | 2.54 | 2.60 | 2.14 | -17.69 |
| มูลค่าส่งออก | (ล้านบาท) | 60,742 | 58,702 | 58,000 | -1.20 |

ที่มา : IRSG , สำนักงานเศรษฐกิจการเกษตร, กรมศุลกากร

| | | | | | |
|---|--|--------------|--------------|--------------|-------------|
| 2. ต้นทุน (บาท/กก.) | | 20.14 | 19.14 | 20.59 | 7.57 |
| 3. ราคา (บาท/กก.) | | | | | |
| -ยางแผ่นดิบชั้น 3 (เกษตรกรขายได้) | | 21.44 | 20.96 | 30.60 | +45.99 |
| -ยางแผ่นรมควันชั้น 3 (เอฟ.โอ.บี.ท่าเรือกรุงเทพฯ) | | 27.98 | 25.70 | 37.50 | +45.91 |
| -ยางแผ่นรมควันชั้น 3 (ซื้อขายล่วงหน้า ตลาดสิงคโปร์) | | 26.57 | 25.75 | 38.06 | +47.80 |

4. สภาพปัญหา/สาเหตุ

ได้เกิดปัญหาราคายางพาราตกต่ำอย่างต่อเนื่องนับตั้งแต่กรกฎาคม 2539 เป็นต้นมา จนถึงปัจจุบัน สาเหตุเนื่องจาก ประเทศผู้ผลิตยางรายใหญ่ของโลก คือ ไทย อินโดนีเซีย และมาเลเซีย ต่างประสบวิกฤติทางการเงินและบางประเทศเสนอขายยางในราคาต่ำ ประเทศคู่ค้าที่สำคัญ คือ ญี่ปุ่น จีน และเกาหลี มีความต้องการใช้ยางลดลงโดยเฉพาะในอุตสาหกรรมยานยนต์

5. มาตรการแก้ไขปัญหา

5.1 คณะรัฐมนตรีได้มีมติในการประชุมเมื่อวันที่ 24 ธันวาคม 2544 อนุมัติให้องค์การสวนยาง (อ.ส.ย.) ใช้เงินกู้จากธนาคารกรุงไทย จำกัด (เพิ่มเติม) รวม 4,000 ล้านบาท เพื่อใช้รับซื้อยางจากเกษตรกรและสถาบันเกษตรกร และมีมติเมื่อวันที่ 5 มี.ค.2545 เห็นชอบให้จัดตั้งบริษัทร่วมทุนยางพาราไทย มาเลเซีย และอินโดนีเซีย เพื่อรักษาเสถียรภาพราคายาง

5.2 วิธีดำเนินการแทรกแซงตลาดช่วยเหลือเกษตรกรชาวสวนยาง

(1) จัดทะเบียนผู้ปลูกยาง เกษตรกรที่นำยางไปจำหน่ายต้องมีบัตรที่ทางราชการออกให้ โดยให้เกษตรกรนำยางไปจำหน่าย ณ จุดแทรกแซงที่เป็นนิติบุคคล เช่น กลุ่มเกษตรกร สหกรณ์การเกษตร สำนักงานกองทุนการทำสวนยาง ไม่เกินวันละ 100 กก. (คนละ 2 กก.ต่อไร่ต่อวัน)

(2) กระทรวงเกษตรฯ โดยคณะกรรมการกำหนดราคายางได้กำหนดราคายางแผ่นดิบ ณ จุดแทรกแซง เพื่อใช้เป็นราคาซื้อขายจากเกษตรกรรายย่อย คือ ยางแผ่นดิบคุณภาพ 1 กก.ละ 23.40 บาท คุณภาพ 2 กก.ละ 23.10 บาท คุณภาพ 3 กก.ละ 22.75 บาท และ คุณภาพ 4 (ความชื้นไม่เกิน 6%) กก.ละ 21.75 บาท

6. สถานการณ์ปัจจุบัน ผลผลิตยางในช่วงเดือนนี้ออกสู่ตลาดน้อย เนื่องจากเป็นช่วงฝนตกในแหล่งผลิตภาคใต้ ส่งผลให้ราคายางปรับตัวสูงขึ้น โดยราคายางแผ่นดิบชั้น 3 กก.ละ 31.00-32.00 บาท

.....
สำนักรักษาเสถียรภาพราคาสินค้าเกษตร
กรมการค้าภายใน
กันยายน 2545

| ปี | มค. | กพ. | มีค. | เมย. | พค. | มิย. | กค. | สค. | กย. | ตค. | พย. | ธค. | เฉลี่ย |
|---|-------|-------|-------|-------|-------|-------|-------|----------------------------------|-------|-------|-------|-------|--------|
| 1.ราคาขายแผ่นดิบชั้น 3 ที่เกษตรกรขายได้ | | | | | | | | ที่มา : สำนักงานเศรษฐกิจการเกษตร | | | | | |
| ปี 2539 | 29.97 | 31.31 | 32.35 | 28.72 | 30.21 | 29.72 | 26.13 | 24.85 | 25.36 | 24.85 | 25.47 | 25.65 | 27.88 |
| ปี 2540 | 24.73 | 24.33 | 25.46 | 23.38 | 23.41 | 22.47 | 19.81 | 22.43 | 24.93 | 26.05 | 23.26 | 20.74 | 23.42 |
| ปี 2541 | 24.20 | 29.52 | 23.77 | 23.36 | 24.20 | 24.84 | 24.85 | 21.65 | 22.65 | 23.14 | 29.58 | 16.44 | 24.02 |
| ปี 2542 | 18.50 | 18.07 | 17.45 | 16.19 | 17.09 | 17.77 | 15.43 | 15.28 | 17.86 | 19.63 | 22.23 | 19.40 | 17.91 |
| ปี 2543 | 19.28 | 22.59 | 20.20 | 21.31 | 21.62 | 20.89 | 20.56 | 21.78 | 22.39 | 23.03 | 22.09 | 21.90 | 21.47 |
| ปี 2544 | 21.75 | 21.74 | 20.72 | 22.01 | 23.82 | 24.34 | 22.60 | 21.30 | 19.46 | 19.11 | 18.53 | 15.93 | 20.94 |
| ปี 2545 | 20.15 | 22.58 | 23.60 | 23.87 | 23.90 | 29.91 | 29.24 | 30.60 | 31.23 | | | | 26.12 |
| 2. ราคาขายแผ่นดิบชั้น 3 (แห้ง 100%) ตลาดหาตใหญ่ | | | | | | | | ที่มา : สถาบันวิจัยยาง | | | | | |
| ปี 2539 | 32.62 | 33.99 | 34.52 | 32.32 | 34.39 | 32.06 | 30.13 | 27.82 | 28.36 | 27.86 | 28.26 | 28.51 | 30.90 |
| ปี 2540 | 27.01 | 26.89 | 27.88 | 27.50 | 28.37 | 29.00 | 28.96 | 27.50 | 27.85 | 27.97 | 25.23 | 22.83 | 27.25 |
| ปี 2541 | 28.22 | 30.81 | 26.31 | 26.50 | 26.94 | 27.36 | 27.16 | 24.22 | 24.70 | 24.86 | 22.04 | 19.04 | 25.68 |
| ปี 2542 | 20.79 | 19.77 | 18.99 | 18.33 | 19.26 | 19.40 | 16.89 | 16.81 | 19.57 | 21.68 | 24.48 | 21.22 | 19.77 |
| ปี 2543 | 21.20 | 24.12 | 22.54 | 23.47 | 23.69 | 22.97 | 22.36 | 23.77 | 24.16 | 25.05 | 24.12 | 23.69 | 23.43 |
| ปี 2544 | 23.53 | 23.48 | 22.37 | 24.11 | 25.54 | 27.15 | 23.92 | 22.75 | 24.41 | 21.04 | 21.24 | 22.10 | 23.47 |
| ปี 2545 | 20.40 | 24.67 | 24.59 | 25.42 | 26.26 | 34.09 | 30.27 | 32.20 | 33.83 | | | | 27.97 |
| 3. ราคาส่งออกยางแผ่นรมควันชั้น 3 (เอฟ.โอ.บี) ท่าเรือกรุงเทพ | | | | | | | | ที่มา : สถาบันวิจัยยาง | | | | | |
| ปี 2539 | 38.64 | 39.44 | 38.99 | 36.17 | 37.50 | 36.59 | 33.20 | 31.93 | 32.14 | 31.32 | 31.76 | 31.8 | 34.96 |
| ปี 2540 | 31.37 | 31.71 | 32.11 | 30.31 | 29.69 | 29.17 | 27.28 | 28.82 | 30.50 | 31.30 | 31.06 | 28.94 | 30.19 |
| ปี 2541 | 33.40 | 36.13 | 30.57 | 29.48 | 30.14 | 30.30 | 30.27 | 27.53 | 28.67 | 27.95 | 25.91 | 23.02 | 29.45 |
| ปี 2542 | 24.30 | 24.30 | 23.29 | 22.37 | 22.13 | 22.51 | 20.96 | 20.87 | 22.72 | 25.12 | 28.05 | 25.27 | 23.49 |
| ปี 2543 | 23.89 | 27.67 | 26.05 | 26.32 | 26.38 | 25.70 | 26.00 | 27.15 | 27.23 | 28.61 | 27.99 | 26.91 | 26.66 |
| ปี 2544 | 26.15 | 25.91 | 25.39 | 26.07 | 26.90 | 27.69 | 27.39 | 26.15 | 24.42 | 23.80 | 23.10 | 21.08 | 25.34 |
| ปี 2545 | 24.81 | 27.40 | 29.06 | 29.30 | 29.50 | 35.12 | 34.00 | 37.50 | 38.00 | | | | 31.63 |
| 4. ราคาส่งออกยางแผ่นรมควันชั้น 3 ตลาดมาเลเซีย (เอฟ.โอ.บี) | | | | | | | | ที่มา : สถาบันวิจัยยาง | | | | | |
| ปี 2539 | 37.69 | 37.44 | 37.60 | 35.68 | 36.27 | 36.04 | 32.91 | 31.68 | 31.86 | 30.42 | 31.57 | 31.18 | 34.20 |
| ปี 2540 | 30.77 | 30.82 | 31.15 | 29.38 | 28.07 | 28.08 | 27.07 | 28.95 | 30.83 | 31.45 | 31.64 | 29.69 | 29.83 |
| ปี 2541 | 32.77 | 34.25 | 29.83 | 29.10 | 29.43 | 28.48 | 28.05 | 26.12 | 26.48 | 26.59 | 24.98 | 22.41 | 28.21 |
| ปี 2542 | 24.31 | 23.22 | 22.11 | 20.77 | 20.66 | 20.54 | 19.56 | 19.78 | 22.18 | 24.07 | 27.01 | 24.80 | 22.42 |
| ปี 2543 | 23.02 | 26.60 | 25.61 | 25.93 | 26.92 | 26.01 | 25.46 | 27.29 | 26.94 | 28.05 | 27.80 | 28.03 | 26.47 |
| ปี 2544 | 27.53 | 26.34 | 24.24 | 25.63 | 26.99 | 27.37 | 26.05 | 25.97 | 23.71 | 23.74 | 23.10 | 22.86 | 25.29 |
| ปี 2545 | 23.41 | 26.02 | 28.70 | 29.51 | 29.52 | 29.91 | 37.98 | 37.92 | 38.00 | | | | 31.22 |
| 5. ราคาขายแผ่นรมควัน 3 ตลาดสิงคโปร์ (เอฟ.โอ.บี) | | | | | | | | ที่มา : สถาบันวิจัยยาง | | | | | |
| ปี 2539 | 38.58 | 39.42 | 39.01 | 34.84 | 38.11 | 36.60 | 33.31 | 32.49 | 32.34 | 31.30 | 31.84 | 31.53 | 34.95 |
| ปี 2540 | 31.09 | 31.13 | 31.23 | 29.26 | 28.63 | 28.07 | 26.80 | 29.45 | 31.46 | 32.02 | 30.47 | 28.56 | 29.85 |
| ปี 2541 | 33.29 | 35.54 | 29.35 | 29.18 | 29.97 | 29.66 | 29.63 | 26.43 | 27.62 | 27.85 | 26.61 | 22.96 | 29.01 |
| ปี 2542 | 24.65 | 24.35 | 22.78 | 21.72 | 22.27 | 22.33 | 20.60 | 20.73 | 22.67 | 25.42 | 27.58 | 24.58 | 23.31 |
| ปี 2543 | 24.01 | 27.95 | 25.70 | 26.31 | 26.35 | 26.07 | 26.47 | 27.63 | 27.73 | 28.97 | 28.36 | 27.82 | 26.95 |
| ปี 2544 | 26.12 | 25.67 | 25.07 | 26.55 | 27.27 | 28.56 | 27.86 | 25.70 | 25.04 | 23.27 | 23.10 | 23.20 | 25.62 |
| ปี 2545 | 23.40 | 26.71 | 27.87 | 28.28 | 28.84 | 32.32 | 33.29 | 38.06 | 38.19 | | | | 30.77 |
| 6. ราคาขายแผ่นดิบรมควันชั้น 3 ซื่อขายล่วงหน้า 1 เดือน ตลาดสิงคโปร์ | | | | | | | | | | | | | |
| ปี 2539 | 38.90 | 39.86 | 39.08 | 36.78 | 38.26 | 36.50 | 33.22 | 32.13 | 32.17 | 31.37 | 31.87 | 31.58 | 35.14 |
| ปี 2540 | 31.18 | 31.32 | 31.42 | 29.12 | 27.52 | 28.16 | 27.31 | 29.85 | 32.00 | 32.37 | 30.75 | 28.73 | 29.98 |
| ปี 2541 | 33.27 | 35.63 | 29.61 | 28.95 | 30.27 | 29.79 | 30.03 | 26.89 | 27.59 | 27.78 | 25.28 | 23.05 | 29.01 |
| ปี 2542 | 24.70 | 24.37 | 22.51 | 21.55 | 22.06 | 22.68 | 20.57 | 20.67 | 22.44 | 25.28 | 27.50 | 24.58 | 23.24 |
| ปี 2543 | 23.93 | 28.34 | 25.58 | 26.17 | 26.16 | 25.43 | 26.47 | 26.79 | 27.05 | 28.47 | 27.60 | 26.87 | 26.57 |
| ปี 2544 | 26.79 | 25.27 | 25.50 | 26.08 | 27.39 | 28.78 | 28.09 | 27.49 | 24.39 | 23.84 | 23.27 | 22.08 | 25.75 |
| ปี 2545 | 23.40 | 26.75 | 27.81 | 28.59 | 28.90 | 32.40 | 33.37 | 37.64 | 38.20 | | | | 30.78 |
| 7. ราคาหน้ายางชั้นคละ | | | | | | | | ที่มา : สำนักงานเศรษฐกิจการเกษตร | | | | | |
| ปี 2540 | 25.32 | 25.25 | 26.15 | 26.50 | 24.24 | 23.75 | 21.20 | 23.95 | 23.50 | 24.50 | 25.60 | 25.48 | 24.62 |
| ปี 2541 | 26.00 | 30.00 | 26.00 | 25.00 | 26.00 | 26.00 | 25.00 | 23.00 | 20.00 | 22.20 | 21.00 | 18.00 | 24.02 |
| ปี 2542 | 19.50 | 18.00 | 17.00 | 16.44 | 17.30 | 17.30 | 14.15 | 14.50 | 15.00 | 17.83 | 20.93 | 19.20 | 17.26 |
| ปี 2543 | 17.35 | 20.55 | 21.72 | 21.83 | 22.38 | 21.46 | 19.43 | 19.44 | 20.45 | 20.64 | 20.95 | 19.95 | 20.51 |
| ปี 2544 | 19.46 | 20.87 | 20.54 | 20.89 | 21.07 | 21.99 | 20.31 | 20.65 | 19.36 | 18.95 | 17.35 | 14.52 | 19.66 |
| ปี 2545 | 17.47 | 20.40 | 22.09 | 24.10 | 23.71 | 28.50 | 28.50 | 25.97 | 26.46 | | | | 24.13 |

กาแฟ

1. ผลผลิตและความต้องการใช้

| | 2543/44 | 2544/45 (เบื้องต้น) | 2545/46 (ประมาณการ) | การเปลี่ยนแปลง% |
|-------------------------------|---------|------------------------|------------------------|-----------------|
| (1) ผลผลิตโลก (ล้านตัน) | 7.05 | 6.94 | 7.32 | 5.47 |
| (2) ผลผลิตไทย (ตัน) | 85,097 | 59,948 | 70,975 | 18.39 |
| (3) ความต้องการใช้ภายใน (ตัน) | 30,800 | 35,000 | 38,000 | 8.57 |
| (4) ปริมาณการส่งออก (ตัน) | 54,200 | 4,651 | 32,000 | 588.02 |
| (5) มูลค่าการส่งออก (ล้านบาท) | 1,100 | 182 | 800 | 339.56 |

หมายเหตุ (1) ปริมาณผลผลิตโลก กระทรวงเกษตรสหรัฐฯ
 (2) ปริมาณผลผลิตของไทย สำนักงานเศรษฐกิจการเกษตร กระทรวงเกษตร
 (3) ความต้องการใช้ภายในประเทศ สอดตามโรงงานผู้ผลิตกาแฟสำเร็จรูปและกาแฟคั่วบด
 (4) ปริมาณส่งออก กรมการค้าต่างประเทศและผลผลิตหักความต้องการใช้ภายในประเทศ

| | | | | |
|--|-------|------------------------------|---|---|
| 2. ต้นทุนการผลิต (บาท/กก.) | 32.70 | 30.62 | - | - |
| 3. ราคา (บาท/กก.) ช่วงผลผลิตออกสู่ตลาด พย.-เมย. และ ออกมาก ธค.-มีค. | | | | |
| ราคาเกษตรกรรายได้ | 29.17 | 23.07 | - | - |
| ราคาจากผู้ส่งออกบริษัท อณู ตลาดกรุงเทพฯ | 33.01 | (ซื้อจาก อคส.กก. ละ32บาท) | | |

4. สภาพปัญหา/สาเหตุ

เมื่อต้นฤดู (พย.44) ราคาเมล็ดกาแฟพันธุ์โรบัสต้าซื้อขายล่วงหน้าตลาดลอนดอนเฉลี่ยประมาณตันละ 387 ดอลลาร์สหรัฐฯต่ำกว่าระยะเดียวกันของปีก่อน ซึ่งมีราคาเฉลี่ยตันละ 808.57 ดอลลาร์สหรัฐฯ คิดเป็นร้อยละ 52.14 และนับเป็นราคาที่ต่ำสุดเป็นประวัติการณ์ หากให้ราคาเป็นไปตามกลไกตลาด เกษตรกรจะจำหน่ายได้ กก.ละ 10 -12 บาท

5. มาตรการแก้ไขปัญหา (ตามมติ คชก. เมื่อวันที่ 8 พย.2544)

กำหนดมาตรการแทรกแซงตลาดเมล็ดกาแฟ ฤดูกาลผลิตปี 2544/45 ด้วยวิธีการรับจํานำจากเกษตรกรรายย่อยโดยให้ อคส. รับฝากเก็บและออกไปประทวนสินค้า และ ฐ.ก.ส. เป็นผู้รับจํานำไปประทวนสินค้าที่ อคส. ออกให้แก่เกษตรกร ปริมาณรวมทั้งสิ้น 42,000 ตัน ระยะเวลารับจํา นำ ระหว่างธันวาคม 2544 – มีนาคม 2545 ระยะเวลาไถ่ถอน 2 เดือน นับถัดจากเดือนที่รับจํา นำ ระยะเวลาโครงการ ธันวาคม 2544 – กรกฎาคม 2545 กำหนดราคาและปริมาณการรับจํา นำ ดังนี้

5.1 เมล็ดกาแฟเกรดดี (ความชื้นไม่เกินร้อยละ 13 และข้อบกพร่องไม่เกินร้อยละ 5) กก.ละ 28.00 บาท ปริมาณ 15,000 ตัน

5.2 เมล็ดกาแฟเกรด 1 (ความชื้นไม่เกินร้อยละ 13 และข้อบกพร่องไม่เกินร้อยละ 7) กก.ละ 25.00 บาท ปริมาณ 15,000 ตัน

5.3 เมล็ดกาแฟเกรด 2 (ความชื้นไม่เกินร้อยละ 13 และข้อบกพร่องไม่เกินร้อยละ 15) กก.ละ 21.00 บาท ปริมาณ 12,000 ตัน

6. สถานการณ์ปัจจุบัน

ขณะนี้เกษตรกรเก็บเกี่ยวและจำหน่ายผลผลิตเสร็จสิ้นแล้ว และผู้ซื้อภายในประเทศ รายใหญ่ (บจ.ควอลิตี้ คอฟฟี่ โปรดักท์ส) ได้หยุดรับซื้อตั้งแต่วันที่ 25 มีค.2545 ส่วนระยะเวลา รับจำหน่ายได้สิ้นสุดลงเมื่อวันที่ 31 มีค.2545

7. ผลการดำเนินการ

7.1 ปริมาณรับจำหน่ายเมล็ดกาแฟ ตามโครงการรับจำหน่ายเมล็ดกาแฟ ฤดูกาลผลิตปี 2544/45 เริ่มตั้งแต่วันที่ 7 มกราคม 2545 – 31 มีนาคม 2545 รวมทั้งสิ้น 5,127.75 ตัน แยกเป็นเมล็ดกาแฟ เกรดดี 597.54 ตัน เกรดหนึ่ง 552.98 ตัน และเกรดสอง 3,977.23 ตัน ซึ่งเป็นกาแฟจากจังหวัด ชุมพร 4,288.96 ตัน ระนอง 51.96 ตัน สุราษฎร์ธานี 470.49 ตัน กระบี่ 179.20 ตัน นครศรีธรรมราช 127.75 ตัน และอุดรดิตถ์ 9.36 ตัน

7.2 ส่งผลให้เกษตรกรจำหน่ายเมล็ดกาแฟแก่ผู้ค้าท้องถิ่น กก.ละ 25 – 30 บาท และจำหน่ายให้ผู้ซื้อภายในประเทศ กก.ละ 34 – 35 บาท เกษตรกรมีความพอใจนโยบายการรับจำหน่าย เมล็ดกาแฟของรัฐบาลในปีนี้

8. แนวโน้มสถานการณ์ปี 2545/46

8.1 สำนักงานเศรษฐกิจการเกษตร คาดการณ์ผลผลิตปี 2545/46 มีปริมาณ 70,975 ตัน เพิ่มขึ้นจากปีที่แล้ว 11,027 ตัน คิดเป็นร้อยละ 18.4 เพราะช่วงที่กาแฟออกดอกและติดผล สภาพอากาศและปริมาณน้ำฝนเป็นไปตามปกติ

8.2 ราคาเมล็ดกาแฟในตลาดโลก เคลื่อนไหวอยู่ในระดับต่ำต่อเนื่องจากปีที่ผ่านมา

.....

สำนักวิชาเสถียรภาพราคาสินค้าเกษตร
กรมการค้าภายใน
กันยายน 2545

| | ตค. | พย. | ธค. | มค. | กพ. | มีค. | เมย. | พค. | มิย. | กค. | สค. | กย. | เฉลี่ย |
|--|-------|-------|-------|-------|-------|-------|-------|-------|-------|-------|-------|-------|--------|
| ราคาที่ยกขตรกรขายได้ | | | | | | | | | | | | | |
| 2537/38 | | | 48.31 | 51.67 | 55.09 | 63.15 | | | | | | | 54.56 |
| 2538/39 | | 38.00 | 35.69 | 36.49 | 45.29 | 39.51 | 38.59 | 41.25 | | | | | 39.26 |
| 2539/40 | | 24.50 | 24.50 | 28.88 | 32.07 | 31.75 | 30.00 | | | | | | 28.62 |
| 2540/41 | | | 47.33 | 71.25 | 71.58 | 60.18 | 59.94 | | | | | | 62.06 |
| 2541/42 | | | 49.98 | 56.93 | 57.17 | 44.46 | 43.00 | | | | | | 50.31 |
| 2542/43 | 32.50 | 32.77 | 32.15 | 29.10 | 27.21 | 20.57 | 21.50 | | | | | | 27.97 |
| 2543/44 | | 18.50 | 31.43 | 31.24 | 31.35 | 31.03 | 31.46 | | | | | | 29.17 |
| 2544/45 | | 21.00 | 22.00 | 25.76 | 25.69 | 23.07 | | | | | | | 23.50 |
| ที่มา : สำนักงานเศรษฐกิจการเกษตร | | | | | | | | | | | | | |
| ขายส่งตลาดกรุงเทพฯ | | | | | | | | | | | | | |
| 2537/38 | | 67.60 | 54.75 | 56.17 | 58.27 | 65.97 | | | | | | | 60.55 |
| 2538/39 | | 38.00 | 38.00 | 38.97 | 45.20 | 40.60 | 41.50 | | | | | | 40.38 |
| 2539/40 | | | | 30.00 | 35.79 | 30.00 | | | | | | | 31.93 |
| 2540/41 | | | | 74.84 | 65.50 | 62.00 | | | | | | | 67.45 |
| 2541/42 | | | | 60.00 | 58.40 | 49.14 | | | | | | | 55.85 |
| 2542/43 | | 36.25 | 35.50 | 32.30 | 30.50 | 30.50 | | | | | | | 33.01 |
| 2543/44 | | - | - | - | - | - | - | | | | | | |
| ที่มา : กรมการค้าภายใน | | | | | | | | | | | | | |
| ราคาส่งออก FOB ไปประเทศในภาคี | | | | | | | | | | | | | |
| 2537/38 | 81.04 | 70.48 | 61.13 | 59.36 | 62.18 | 67.10 | 59.45 | 60.03 | 61.67 | 61.59 | 61.51 | 60.80 | 63.86 |
| 2538/39 | 52.39 | | 44.44 | 42.04 | 39.60 | 39.60 | 41.98 | 41.98 | 41.17 | 35.69 | 31.79 | 31.85 | 40.23 |
| 2539/40 | 31.68 | 33.21 | 30.84 | 28.38 | 27.21 | 27.21 | 26.49 | 25.77 | 25.77 | 35.15 | 42.53 | 52.09 | 32.19 |
| 2540/41 | 35.77 | | 61.39 | 71.35 | 63.07 | 63.79 | 47.54 | 52.31 | 52.31 | 47.56 | 40.76 | 50.67 | 53.32 |
| 2541/42 | | | | 56.99 | 60.48 | 48.02 | 45.63 | 38.87 | 46.08 | 36.74 | 38.88 | 48.42 | 46.68 |
| 2542/43 | | | 38.10 | 35.29 | 28.74 | 29.87 | 31.15 | 28.60 | 30.16 | 29.21 | 26.76 | 21.48 | 29.94 |
| 2543/44 | - | - | | 19.04 | 16.21 | 16.62 | 15.49 | 14.64 | - | 14.31 | 14.95 | 10.35 | 15.20 |
| 2544/45 | | | 18.13 | 17.90 | | | | | | | | | |
| ที่มา : กรมการค้าต่างประเทศ | | | | | | | | | | | | | |
| ราคาส่งออก FOB ไปประเทศนอกภาคี | | | | | | | | | | | | | |
| 2537/38 | | 67.75 | 62.82 | 60.02 | 61.10 | 66.85 | 65.18 | 65.97 | 58.03 | 57.78 | 66.73 | 58.99 | 62.84 |
| 2538/39 | 49.19 | | 53.08 | 38.61 | 44.24 | 39.25 | 40.10 | 43.50 | 35.87 | 34.12 | 31.08 | 32.47 | 40.14 |
| 2539/40 | 28.47 | 32.11 | 26.19 | 27.48 | 27.30 | 27.98 | 27.13 | 29.49 | 33.51 | 32.71 | 45.21 | 46.46 | 32.00 |
| 2540/41 | 42.19 | 35.27 | 54.94 | 68.12 | 65.87 | 57.41 | 57.48 | 49.10 | 50.65 | 60.48 | 54.24 | 40.95 | 53.06 |
| 2541/42 | | | | 52.93 | 59.34 | 50.51 | 42.30 | 38.89 | 39.61 | 47.68 | 40.94 | 32.11 | 44.92 |
| 2542/43 | 52.49 | 40.25 | 37.92 | 33.19 | 30.59 | 28.75 | 26.26 | 26.86 | 24.95 | 23.94 | 22.95 | 23.07 | 30.94 |
| 2543/44 | | | | 17.89 | 18.56 | 17.66 | 17.52 | 15.79 | 20.09 | 19.91 | 14.39 | 14.67 | 17.39 |
| 2544/45 | 31.12 | 42.54 | 40.86 | C&F | | | | | | | | | |
| ที่มา : กรมการค้าต่างประเทศ | | | | | | | | | | | | | |
| ราคาซื้อขายล่วงหน้ากาแฟโรบัสต้า ตลาดลอนดอน (เฉลี่ยส่งมอบ 6-7 เดือนข้างหน้า) | | | | | | | | | | | | | |
| 2537/38 | 89.45 | 80.78 | 68.69 | 69.92 | 70.76 | 77.08 | 75.68 | 73.41 | 67.19 | 62.38 | 66.57 | 59.90 | 71.82 |
| 2538/39 | 57.06 | 57.07 | 46.77 | 44.76 | 48.55 | 47.46 | 47.51 | 48.27 | 44.65 | 39.76 | 40.07 | 38.52 | 46.70 |
| 2539/40 | 34.36 | 35.80 | 32.05 | 35.47 | 41.21 | 43.48 | 42.18 | 50.90 | 48.27 | 49.91 | 50.33 | 57.30 | 43.44 |
| 2540/41 | 59.19 | 61.97 | 74.33 | 93.69 | 82.76 | 70.03 | 71.37 | 72.11 | 70.61 | 63.84 | 65.63 | 65.12 | 70.89 |
| 2541/42 | 62.19 | 63.38 | 63.19 | 61.58 | 61.08 | 59.62 | 55.09 | 52.78 | 51.69 | 47.06 | 48.83 | 50.00 | 56.37 |
| 2542/43 | 48.73 | 47.20 | 50.52 | 45.23 | 40.22 | 37.72 | 36.55 | 36.90 | 36.46 | 36.26 | 34.01 | 34.42 | 40.35 |
| 2543/44 | 32.80 | 29.10 | 26.48 | 28.12 | 26.67 | 26.66 | 25.56 | 26.62 | 25.94 | 25.15 | 20.19 | 18.87 | 26.01 |
| 2544/45 | 18.78 | 17.22 | 17.03 | 16.19 | 17.71 | 23.91 | 23.06 | 21.94 | 22.63 | 21.50 | 22.76 | | 20.65 |
| ที่มา : ข่าว BISNEWS , Futuresource.com | | | | | | | | | | | | | |

1. การผลิตและการส่งออก

| | 2541 | 2542 | 2543 | 2544 | 2545 |
|-------------------------|--------|--------|--------|----------|-----------|
| | | | | | ประมาณการ |
| ผลผลิต (ล้านตัว) | 828 | 836.46 | 860 | 952 | 980 |
| (พันตัน) | 937.16 | 946.75 | 973.38 | 1,077.71 | 1,109.36 |
| ความต้องการใช้ (พันตัน) | 662.95 | 695.23 | 668.09 | 677.55 | 689.20 |
| ส่งออก (พันตัน) | 274.82 | 265.67 | 310.23 | 398.70 | 420.00 |
| | | | | | เป้าหมาย |
| ต้นทุน (บาท/กก.) | 27.97 | 24.04 | 23.60 | 25.28 | - |

2. ราคา ณ หน้าโรงฆ่า กทม.(บาท/กก.)

| | | | | | |
|-------------|-------|-------|-------|-------|-------|
| -ไก่มีชีวิต | 32.37 | 26.89 | 25.72 | 30.31 | 22.10 |
| | | | | | (สด.) |

3. สภาพปัญหา/สาเหตุ

ในช่วงกลางเดือน มี.ค45 EU ได้ตรวจพบสารไนโตรฟูแรนส์ในเนื้อไก่ของไทยที่ส่งไปยังตลาดของสหภาพยุโรป ทำให้ EU ใช้มาตรการตรวจสอบเนื้อไก่จากไทยอย่างเข้มงวดขึ้น พร้อมได้ตั้งเงื่อนไขให้โดยตรวจสอบสารตกค้างในเนื้อไก่ของส่งออกทุกครั้ง ซึ่งส่งผลกระทบต่อ การเลี้ยง , การจำหน่าย และราคาภายในประเทศเป็นอย่างมาก

มาตรการแก้ไข

ปี 2542 คช. มีมติเมื่อ 28 กันยายน 2542 อนุมัติเงินทุนหมุนเวียนปลอดดอกเบี้ยในการแก้ไขปัญหาลาดไก่เนื้อตกต่ำช่วงดังกล่าว จำนวน 300 ล้านบาท ให้กรมการค้าภายในหรือองค์การคลังสินค้าไปจัดสรรให้สมาชิก ของสมาคมส่งเสริมการเลี้ยงไก่แห่งประเทศไทย สมาคมผู้ค้าผู้ผลิตไก่เพื่อส่งออกไทย และสมาคมผู้เลี้ยงไก่เพื่อส่งออกไทย นำไปซื้อไก่เนื้อจากเกษตรกรในราคานำตลาด (ราคาเป้าหมายนำไก่มีชีวิตหน้าโรงฆ่า กทม. กก.ละ 28 บาท) เพื่อฆ่าและเนื้อไก่เก็บเข้าห้องเย็น จำนวน 3,500 ตัน ระยะเวลาดำเนินการ ตค.42-สค.43 ระยะเวลาโครงการ ตค.42-กย.43 ผลการดำเนินการรับซื้อไก่เนื้อเก็บสต็อกเข้าห้องเย็นได้ 4,825.292 ตัน

5. สถานการณ์และแนวโน้ม

ราคาไก่มีชีวิตหน้าโรงฆ่า กทม. เฉลี่ยเดือนสิงหาคม 2545 กก.ละ 22.10 บาท ราคาลดลงจากเดือนก่อน ที่มีราคา 25.93 บาท คิดเป็นร้อยละ 14.77 มีผลจากการส่งออกไป EU ชะลอลง เนื่องจาก การตรวจพบสารตกค้างในเนื้อไก่ของไทย เป็นผลให้ปริมาณการส่งออก EU ลดลงร้อยละ 16.5 อีกทั้งมีการแข่งขันด้านราคาส่งออกอย่างรุนแรง ทำให้มีปริมาณไก่เนื้อออกสู่ตลาดภายในจำนวนมากส่งผลกระทบต่อราคาภายในประเทศ แนวโน้มคาดว่าในเดือน กย.45 ราคาไก่เนื้อจะมีราคาสูงขึ้น เนื่องจากการแก้ไขปัญหาสารตกค้างในเนื้อไก่ที่ส่งไป EU ได้มีการเจรจา TECHNICAL METTING ระหว่างเจ้าหน้าที่ไทยกับเจ้าหน้าที่ EU ในช่วงต้นเดือน กย.45 ซึ่งจะส่งผลให้การส่งออกแจ่มใสมากขึ้น

สถิติราคาขายลูกไก่เนื้อ และไก่มีชีวิตหน้าโรงฆ่า กทม.

ปี 2540 - 2545

D:ไก่เนื้อ 45 F:ราคาไก่เนื้อ(กราฟ)

หน่วย : บาท/กก.

| ปี | มค. | กพ. | มีค. | เมย. | พค. | มีย. | กค. | สค. | กย. | ตค. | พย. | ธค. | เฉลี่ย |
|---|-------|-------|-------|-------|-------|-------|-------|-------|-------|-------|-------|-------|--------|
| ราคาลูกไก่เนื้อทั่วไป(บาท/ตัว) | | | | | | | | | | | | | |
| 2540 | 10.00 | 8.74 | 8.29 | 10.00 | 7.56 | 7.42 | 9.14 | 10.00 | 9.45 | 7.46 | 9.00 | 9.68 | 8.90 |
| 2541 | 10.00 | 9.60 | 5.18 | 5.00 | 7.33 | 9.36 | 11.00 | 11.20 | 12.00 | 12.00 | 10.00 | 9.90 | 9.38 |
| 2542 | 9.00 | 9.00 | 9.00 | 9.17 | 10.72 | 11.05 | 12.36 | 6.24 | 3.27 | 3.60 | 7.35 | 8.43 | 8.27 |
| 2543 | 9.80 | 9.81 | 4.95 | 4.00 | 4.96 | 8.00 | 8.00 | 8.00 | 8.00 | 8.00 | 6.14 | 3.00 | 6.89 |
| 2544 | 8.81 | 8.90 | 5.09 | 7.60 | 11.36 | 13.14 | 14.00 | 12.72 | 10.00 | 9.59 | 10.50 | 12.00 | 10.31 |
| 2545 | 12.00 | 12.00 | 11.29 | 4.30 | 6.15 | 9.00 | 7.19 | 3.00 | 3.00 | | | | |
| ราคาไก่มีชีวิตหน้าโรงฆ่า กทม. | | | | | | | | | | | | | |
| 2540 | 25.82 | 24.39 | 26.21 | 28.29 | 25.69 | 25.54 | 27.86 | 29.45 | 27.82 | 27.02 | 29.50 | 30.61 | 27.35 |
| 2541 | 30.50 | 30.50 | 30.41 | 31.50 | 31.06 | 33.34 | 35.29 | 35.50 | 35.50 | 33.74 | 31.50 | 29.65 | 32.37 |
| 2542 | 27.05 | 28.40 | 28.50 | 28.67 | 30.22 | 30.27 | 31.77 | 25.26 | 20.68 | 20.70 | 23.65 | 25.50 | 26.89 |
| 2543 | 28.25 | 29.02 | 23.00 | 22.00 | 24.61 | 28.43 | 28.02 | 25.20 | 26.26 | 26.21 | 23.70 | 23.40 | 25.72 |
| 2544 | 30.90 | 27.52 | 23.34 | 27.85 | 32.32 | 33.24 | 34.50 | 33.27 | 31.27 | 28.45 | 29.61 | 31.50 | 30.31 |
| 2545 | 31.27 | 31.00 | 30.10 | 22.25 | 23.20 | 25.95 | 25.93 | 22.10 | 19.50 | | | | |
| ราคาขายปลีกไก่สดทั้งตัว (รวมเครื่องใน) | | | | | | | | | | | | | |
| 2540 | 43.05 | 41.74 | 43.12 | 44.45 | 45.11 | 42.50 | 44.74 | 45.50 | 43.05 | 43.77 | 46.50 | 46.50 | 44.00 |
| 2541 | 45.60 | 45.00 | 45.07 | 45.50 | 45.50 | 46.61 | 48.95 | 49.00 | 49.16 | 48.43 | 47.00 | 46.58 | 46.87 |
| 2542 | 46.50 | 46.75 | 46.50 | 46.50 | 46.50 | 48.18 | 48.91 | 46.45 | 42.77 | 42.50 | 43.22 | 44.00 | 45.73 |
| 2543 | 46.12 | 47.67 | 43.76 | 42.50 | 43.85 | 45.50 | 45.50 | 45.17 | 45.50 | 45.50 | 43.16 | 43.00 | 44.77 |
| 2544 | 48.67 | 47.97 | 43.54 | 45.15 | 48.54 | 49.50 | 52.50 | 51.59 | 49.00 | 47.63 | 46.84 | 49.00 | 48.33 |
| 2545 | 48.09 | 48.40 | 47.50 | 43.48 | 43.75 | 45.45 | 45.50 | 44.19 | 44.50 | | | | |

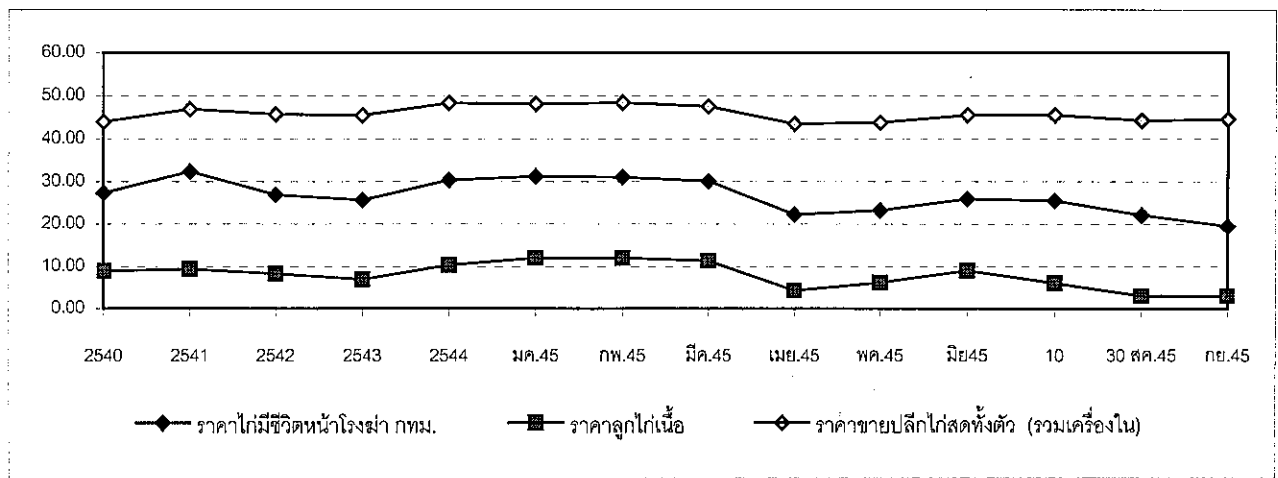

| | ปี 2543 | ปี 2544 | ปี 2545 |
|--|---------|---------|-----------|
| 1. ผลผลิตและความต้องการใช้ | | | |
| ผลผลิตโลก (ตัน) | 930,000 | NA | NA |
| ผลผลิตไทย (ตัน) | 300,000 | 290,000 | 250,000 |
| ความต้องการใช้ภายใน (ตัน) | 30,000 | 29,000 | 25,000 |
| นำเข้า ปริมาณ (ตัน) | 22,175 | 28,718 | 7,040 |
| มูลค่า (ล้านบาท) | 5,411 | 6,955 | 1,871 |
| | | | (มค.-กค.) |
| ส่งออก ปริมาณ(ตัน) | 249,645 | 255,598 | 94,803 |
| มูลค่า(ล้านบาท) | 107,889 | 98,692 | 31,436 |
| | | | (มค.-กค.) |
| 2. ราคา ณ ตลาดกลางสมุทรสาคร(บาท/กก.) | 293.00 | 255.00 | 243.00 |
| ขนาด 50 ตัว/กก. | : | | (สค.45) |
| 3. ต้นทุน (บาท/กก.) | NA | 157.44 | NA |
| 4. สภาพปัญหา/สาเหตุ | | | |
| 1) พ่อแม่พันธุ์ขาดแคลนและราคาแพง ต้องเพาะฟักหลายรอบ ลูกกุ้งที่ได้อ่อนแอ | | | |
| 2) ค่าใช้จ่ายในการเลี้ยงสูงขึ้นโดยเฉพาะในส่วนของน้ำมันเชื้อเพลิง อาหารกุ้ง และยาที่จะต้องใช้ที่มากขึ้น | | | |
| 3) การนำเข้ากุ้งกุลาดำ ทั้งที่ผ่านและไม่ผ่านพิธีการศุลกากรจำนวนมาก และมีการนำมาขอชดเชยภาษีเมื่อมีการส่งออก | | | |
| 4) ราคาตกต่ำรุนแรงจนทำให้เกษตรกรลดการเลี้ยงลงจำนวนมากซึ่งจะส่งผลต่อปริมาณกุ้งที่ออกสู่ตลาดในช่วงครึ่งปีแรกของปี 2545 | | | |
| 5) BU ตรวจพบสารตกค้างในกุ้งนำเข้าจากประเทศไทย ทำให้การส่งออกลดลง | | | |

5. การแก้ไขปัญหาในอดีต

ในปี 2541/42 คชก. ได้อนุมัติเงินทุนหมุนเวียนปลอดดอกเบี้ยจำนวน 1,000 ล้านบาท ให้กรมการค้าภายในนำไปจัดสรรให้ผู้ส่งออกและผู้ประกอบการห้องเย็นยิมเป็นทุนหมุนเวียนรับซื้อ กุ้งกุลาดำเก็บสต็อกเข้าห้องเย็น จำนวนประมาณ 5,000 ตัน แต่ไม่มีการดำเนินการเนื่องจากราคาได้ปรับตัวสูงขึ้นถึงเป้าหมายก่อนที่จะดำเนินการ

6. สถานการณ์และแนวโน้ม

ราคากุ้งกุลาดำปรับตัวสูงขึ้นจากเดือนก่อน เนื่องจากห้องเย็นเริ่มซื้อกุ้งเก็บเข้าสต็อกเพื่อรอการส่งมอบในช่วงเทศกาล ขณะที่ปริมาณกุ้งที่เข้าตลาดมีปริมาณน้อย

แนวโน้มคาดว่าในช่วงปลายปี ความต้องการกุ้งในต่างประเทศจะเพิ่มขึ้นด้วยเป็นช่วงเทศกาลต่างๆ เช่น คริสต์มาสและปีใหม่ การบริโภคกุ้งจะเพิ่มขึ้น จะส่งผลให้ราคาปรับตัวสูงขึ้น

ราคากุ้งกุลาดำ

F: ราคากุ้ง451 D: กุ้ง45

| | ม.ค. | ก.พ. | มี.ค. | เม.ย. | พ.ค. | มิ.ย. | ก.ค. | ส.ค. | ก.ย. | ต.ค. | พ.ย. | ธ.ค. | เฉลี่ย |
|--|------|------|-------|-------|------|-------|------|------|------|------|------|------|--------|
| ราคาที่เกษตรกรขายได้ (ขนาด 41 ตัวขึ้นไปต่อกก.) ที่มา : สำนักงานเศรษฐกิจการเกษตร | | | | | | | | | | | | | |
| 2542 | 218 | 203 | 217 | 248 | 223 | 195 | 207 | 174 | 219 | 251 | 238 | 235 | 219 |
| 2543 | 256 | 281 | 288 | 282 | 277 | 257 | 294 | 327 | 314 | 279 | 285 | 283 | 285 |
| 2544 | 274 | 286 | 273 | 271 | 277 | 204 | 217 | 229 | 234 | 181 | 191 | 205 | 237 |
| 2545 | 233 | 239 | 228 | 218 | 217 | 209 | 208 | 222 | | | | | 222 |

ราคาเฉลี่ย 3 ปี (ปี 2542-2544) กก.ละ 246.92 บาท

| | ม.ค. | ก.พ. | มี.ค. | เม.ย. | พ.ค. | มิ.ย. | ก.ค. | ส.ค. | ก.ย. | ต.ค. | พ.ย. | ธ.ค. | เฉลี่ย |
|---|------|------|-------|-------|------|-------|------|------|------|------|------|------|--------|
| ราคา ณ ตลาดกลางกุ้งสมุทรสาคร (ขนาด 50 ตัวต่อกก.) ที่มา : ชมรมผู้ค้ากุ้งสมุทรสาคร | | | | | | | | | | | | | |
| 2542 | 220 | 224 | 244 | 251 | 220 | 202 | 212 | 213 | 227 | 263 | 245 | 236 | 230 |
| 2543 | 256 | 275 | 291 | 285 | 270 | 269 | 301 | 347 | 335 | 297 | 294 | 300 | 293 |
| 2544 | 303 | 295 | 280 | 273 | 282 | 241 | 234 | 250 | 236 | 203 | 213 | 244 | 255 |
| 2545 | 265 | 275 | 252 | 234 | 239 | 222 | 220 | 243 | | | | | 244 |

ราคาเฉลี่ย 3 ปี (ปี 2542-2544) กก.ละ 259.19 บาท

| | ม.ค. | ก.พ. | มี.ค. | เม.ย. | พ.ค. | มิ.ย. | ก.ค. | ส.ค. | ก.ย. | ต.ค. | พ.ย. | ธ.ค. | เฉลี่ย |
|--|------|------|-------|-------|------|-------|------|------|------|------|------|------|--------|
| ราคาผู้ส่งออกรับซื้อ ณ หน้าโรงงาน (ขนาด 50 ตัวต่อกก.) ที่มา : สมาคมอาหารแช่เยือกแข็งไทย | | | | | | | | | | | | | |
| 2542 | 223 | 223 | 229 | 245 | 233 | 204 | 211 | 218 | 230 | 265 | 260 | 245 | 232 |
| 2543 | 260 | 275 | 300 | 305 | 290 | 271 | 300 | 339 | 340 | 315 | 300 | 310 | 300 |
| 2544 | 315 | 311 | 295 | 279 | 285 | 258 | 248 | 253 | 248 | 223 | 228 | 255 | 266 |
| 2545 | 278 | 295 | 270 | 260 | 250 | 238 | 226 | 253 | | | | | 259 |

ราคาเฉลี่ย 3 ปี (ปี 2542-2544) กก.ละ 266.27 บาท

| | ม.ค. | ก.พ. | มี.ค. | เม.ย. | พ.ค. | มิ.ย. | ก.ค. | ส.ค. | ก.ย. | ต.ค. | พ.ย. | ธ.ค. | รวม |
|---------------------------------|-------|-------|-------|-------|-------|-------|-------|-------|-------|-------|-------|-------|--------|
| ปริมาณรถเข้ตลาดสมุทรสาคร | | | | | | | | | | | | | |
| 2542 | 5,305 | 3,812 | 3,731 | 3,149 | 4,936 | 5,869 | 6,511 | 7,348 | 7,962 | 7,794 | 8,091 | 6,819 | 71,327 |
| 2543 | 5,666 | 3,950 | 4,310 | 4,011 | 6,107 | 7,297 | 7,046 | 6,813 | 7,420 | 8,780 | 8,699 | 7,509 | 77,608 |
| 2544 | 5,499 | 4,271 | 4,975 | 5,953 | 7,039 | 8,023 | 8,700 | 7,845 | 8,091 | 8,683 | 7,557 | 5,234 | 81,870 |
| 2545 | 4,458 | 3,229 | 4,124 | 3,288 | 4,078 | 4,327 | 4,073 | 4,171 | | | | | 31,748 |

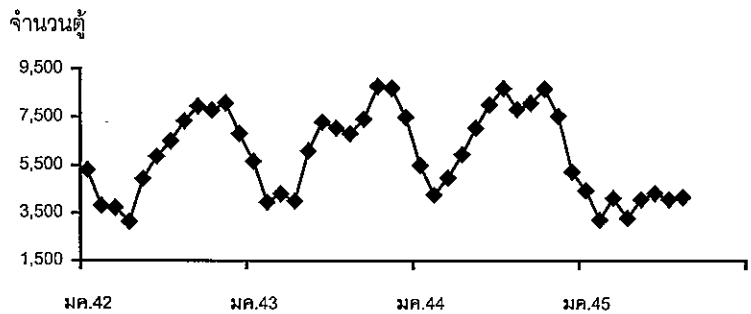
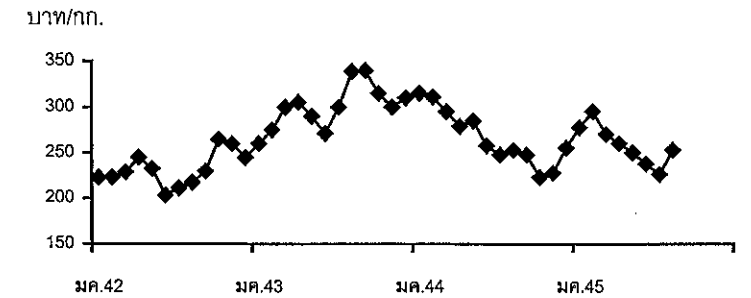
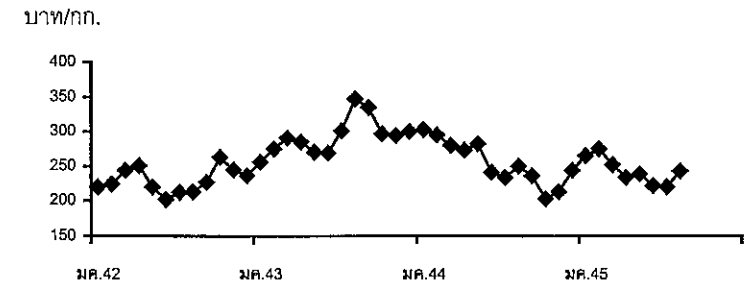
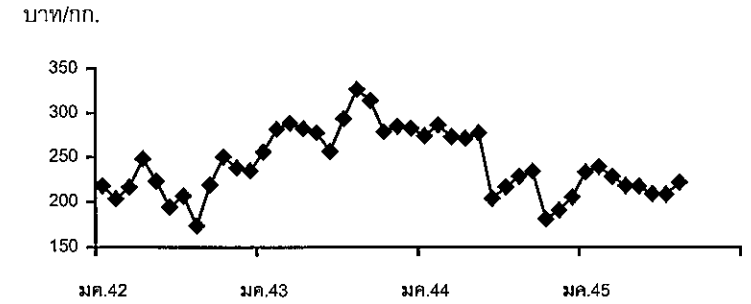

สับปะรด

1. ผลผลิตและความต้องการใช้

| 1.1 ผลผลิต | ปี 2542 | ปี 2543 | ปี 2544 | ปี 2545 |
|------------------------------|---------|---------|---------|------------|
| - ผลผลิตโลก (ล้านตัน) | 13.26 | 13.46 | 13.75 | - |
| - ผลผลิตไทย (ล้านตัน) | 2.37 | 2.29 | 1.98 | 1.66 |
| 1.2 ความต้องการใช้ | | | | |
| - บริโภคภายในประเทศ(ล้านตัน) | 0.47 | 0.55 | 0.38 | 0.32 |
| - ส่งออก (กระป๋อง) | | | | (มก.-มีย.) |
| - ปริมาณ (ล้านตัน) | 0.475 | 0.428 | 0.395 | 0.191 |
| - มูลค่า (ล้านบาท) | 11,433 | 7,877 | 8,365 | 4,528 |

1.3 ผลผลิตออกสู่ตลาดมาก เดือนเมษายน – มิถุนายน และพฤศจิกายน – มกราคม

2. ราคา (บาท/กก.)

| | | | | |
|-------------------|------|------|------|-----------------|
| ราคา ณ หน้าโรงงาน | 2.56 | 2.27 | 2.53 | 4.85 (3 กย.) |
|-------------------|------|------|------|-----------------|

3. ต้นทุนการผลิต (บาท/กก.)

| | | | |
|------|------|------|---|
| 1.80 | 1.81 | 1.90 | - |
|------|------|------|---|

4. สถานการณ์ปัจจุบัน/แนวโน้ม

กระทรวงเกษตรและสหกรณ์ประมาณการว่า ในปี 2545 จะมีผลผลิตประมาณ 1.66 ล้านตัน ลดลงจากปี 2544 ร้อยละ 16 แต่โรงงานสับปะรดกระป๋องประมาณการว่า จะมีผลผลิตเพียง 1.0 – 1.1 ล้านตันเท่านั้น เนื่องจากในช่วง 2 ปีที่ผ่านมา ราคาอยู่ในระดับต่ำ เกษตรกรทำการเพาะปลูกใหม่น้อย ผลผลิตส่วนใหญ่เก็บเกี่ยวจากต้นต่อเดิม ราคาสับปะรดที่เกษตรกรขายได้จึงอยู่ในเกณฑ์ดี

ปัจจุบัน (3 กย.45) ผลผลิตออกสู่ตลาดน้อยมาก เนื่องจากเป็นช่วงปลายฤดูกาล ราคาที่เกษตรกรขายได้ กก.ละ 4.70 – 4.90 บาท ทั้งนี้ ผลผลิตออกสู่ตลาดมากอีกครั้งในช่วงเดือนพฤศจิกายน

กรมการค้าภายใน

3 กันยายน 2545

:สับปะรด: D:Profileเจาะมั่งคุดสับปะรด

ราคาสับปะรดที่เกษตรกรขายได้หน้าโรงงานแปรรูปสับปะรด

f:price1 (บาท)

บาท: กก.

| ปี | มค. | กพ. | มีค. | เมย. | พค. | มิย. | กค. | สค. | กย. | ตค. | พย. | ธค. | เฉลี่ย |
|------|------|------|------|------|------|------|------|------|------|---------|------|------|--------|
| 2538 | 1.45 | 1.65 | 1.80 | 1.89 | 1.92 | 2.04 | 2.18 | 2.46 | 2.93 | 3.29 | 3.30 | 2.91 | 2.32 |
| 2539 | 2.86 | 2.99 | 3.00 | 2.88 | 2.30 | 2.09 | 2.27 | 2.94 | 3.51 | 3.58 | 3.49 | 3.54 | 2.95 |
| 2540 | 3.63 | 3.66 | 3.43 | 3.17 | 2.76 | 2.65 | 2.77 | 2.98 | 3.96 | 4.42 | 4.59 | 4.85 | 3.57 |
| 2541 | 5.01 | 5.19 | 5.68 | 4.87 | 5.10 | 5.76 | 5.54 | 6.02 | 6.60 | 6.46 | 5.42 | 4.88 | 5.54 |
| 2542 | 3.46 | 3.78 | 3.17 | 2.98 | 2.25 | 2.34 | 2.84 | 2.69 | 2.32 | 1.77 | 1.57 | 1.58 | 2.56 |
| 2543 | 1.64 | 1.93 | 2.12 | 2.25 | 2.05 | 1.54 | 1.78 | 3.17 | 3.57 | 3.16 | 2.25 | 1.76 | 2.27 |
| 2544 | 1.63 | 1.60 | 1.55 | 1.63 | 1.90 | 2.48 | 2.95 | 3.00 | 3.50 | 3.38 | 3.27 | 3.45 | 2.53 |
| 2545 | 3.73 | 4.09 | 4.34 | 4.56 | 4.03 | 4.32 | 4.54 | 4.84 | 4.85 | (3 กย.) | | | 4.37 |

ที่มา : สำนักงานการค้าภายในจังหวัดประจวบคีรีขันธ์ ระยอง ชลบุรี

ทุเรียน

1. ผลผลิตและการใช้ (ตัน)

| | ปี 2541 | ปี 2542 | ปี 2543 | ปี 2544 | ปี 2545 (ประมาณการ) |
|---------------------------|---------|---------|-----------|---------|------------------------|
| 1.1 ผลผลิตโลก | ←————— | | 1,400,000 | —————→ | |
| 1.2 ผลผลิตไทย | 735,840 | 798,660 | 882,930 | 871,700 | 937,100 |
| - ภาคตะวันออก | 489,100 | 575,760 | 625,460 | 654,000 | 610,400 |
| - ภาคใต้ | 246,740 | 222,900 | 257,470 | 217,700 | 326,700 |
| 1.3 การใช้ภายในประเทศ | 87% | 83% | 87% | 74% | 84% |
| - บริโภคสด | 565,046 | 585,940 | 682,457 | 640,880 | 693,400 |
| - แปรรูป | 73,584 | 79,860 | 88,293 | 87,170 | 93,700 |
| 1.4 นำเข้า | - | - | - | - | - |
| 1.5 ส่งออก (สดและแช่แข็ง) | 13% | 17% | 13% | 16% | 16% |
| - ต้น | 97,210 | 132,860 | 112,180 | 143,650 | 150,000 |
| - ลำหนาท | 2,605 | 2,725 | 2,322 | 2,644 | |

2. ช่วงผลผลิตออกสู่ตลาด

- ภาคตะวันออก เมษายน - กรกฎาคม
- ภาคใต้ กรกฎาคม - กันยายน

3. ต้นทุนการผลิต (บาท/กก.)

| | ปี 2541 | ปี 2542 | ปี 2543 | ปี 2544 | ปี 2545 |
|-----------------|---------|---------|---------|---------|---------|
| - พันธุ์ชะนี | 14.29 | 10.70 | 9.06 | - | - |
| - พันธุ์หมอนทอง | 15.67 | 11.51 | 11.45 | 11.40 | 11.40 |

4. ราคา (บาท/กก.)

| | ปี 2541 | ปี 2542 | ปี 2543 | ปี 2544 | ปี 2545 |
|--------------------------|---------|---------|---------|---------|---------|
| 4.1 ราคาที่เกษตรกรขายได้ | | | | - | |
| - พันธุ์ชะนี | 13.90 | 9.91 | 8.04 | 7.37 | 8.00 |
| - พันธุ์หมอนทอง | 24.05 | 17.11 | 14.94 | 13.71 | 22.50 |
| 4.2 ราคาเป้าหมายนำ | | | | | |
| - พันธุ์ชะนี | - | 11.00 | 11.00 | 9.30 | |
| - พันธุ์หมอนทอง | - | 18.00 | 18.00 | 16.60 | |

(สป .3)

5. สถานการณ์และการแก้ไขปัญหา ปี 2545

5.1 สถานการณ์

ขณะนี้ใกล้จะสิ้นสุดฤดูกาลผลิตทุเรียนภาคใต้แล้ว โดยผลผลิตได้ออกสู่ตลาดแล้วร้อยละ 95 ราคาปรับตัวสูงขึ้น ราคาเกษตรกรขายได้ทุเรียนหอมทอง กก.ละ 21-24 บาท

5.2 มาตรการแก้ไขปัญหาปี 2545

คณะกรรมการ คชก. ได้มีมติเมื่อวันที่ 10 เมษายน 2545 อนุมัติเงินทุนหมุนเวียนปลอดดอกเบี้ย จำนวน 1,500 ล้านบาท ให้กรมการค้าภายในเพื่อดำเนินการกระจายออกนอกแหล่งผลิต ด้วยการจัดสรรให้จังหวัดแหล่งผลิตลำไย (450 ล้านบาท) ลิ้นจี่ (200 ล้านบาท) ทุเรียน (500 ล้านบาท) เงาะ (250 ล้านบาท) และมังคุด (100 ล้านบาท) เพื่อให้กั๊ยมแก่ผู้เข้าร่วมโครงการใช้ในการรวบรวมผลผลิตและขนส่งไปจำหน่ายยังจังหวัดปลายทางและส่งออก

การดำเนินการ กรมการค้าภายในได้โอนเงินให้จังหวัดแหล่งผลิตภาคใต้ตามสัดส่วนของปริมาณผลผลิต คือ ชุมพร 122 ล้านบาท สุราษฎร์ธานี 31 ล้านบาท และ นครศรีธรรมราช 46 ล้านบาท เพื่อให้จังหวัดใช้ดำเนินการแทรกแซงตลาดทุเรียน เงาะ และมังคุด โดยให้จังหวัดถัวจ่ายระหว่างสินค้าได้ จังหวัดได้นำเงินไปให้ผู้เข้าร่วมโครงการ ดังนี้

- 1) จังหวัดชุมพร มีผู้เข้าร่วมโครงการ 177 ราย วงเงินจัดสรร 35.54 ล้านบาท
- 2) จังหวัดสุราษฎร์ธานี มีผู้เข้าร่วมโครงการ 17 ราย วงเงินจัดสรร 19.83 ล้านบาท
- 3) จังหวัดนครศรีธรรมราช มีผู้เข้าร่วมโครงการ 13 ราย วงเงินจัดสรร 9.18 ล้านบาท

กรมการค้าภายใน

กันยายน 2545

F: ทุเรียน มี.ย.45.:(ข้อมูลผลไม้ มี.ย.45)

ราคาเกษตรกรขายได้ทุเรียน

พันธุ์ชะนี

หน่วย : บาท/กก

| ปี | เมย. | พค. | มิย. | กค. | สค. | กย. | เฉลี่ยทั้งปี | เฉลี่ยในช่วง ออกมาก |
|------|-------|-------|-------|-------|-------|-------|--------------|------------------------|
| 2538 | 12.21 | 8.87 | 16.30 | 15.86 | 11.13 | 9.49 | 12.31 | 11.64 |
| 2539 | 16.44 | 8.26 | 8.85 | 11.72 | 12.63 | 12.33 | 11.71 | 11.26 |
| 2540 | 28.58 | 13.58 | 5.83 | 8.42 | 14.05 | - | 14.09 | 9.89 |
| 2541 | 14.38 | 14.01 | 16.65 | 18.64 | 12.83 | 8.00 | 14.09 | 13.90 |
| 2542 | 15.68 | 7.78 | 5.93 | 8.10 | 10.97 | 13.50 | 10.33 | 9.91 |
| 2543 | 34.33 | 9.33 | 5.97 | 8.50 | 8.38 | - | 13.30 | 8.04 |
| 2544 | 10.31 | 5.12 | 13.97 | 13.46 | 4.50 | 8.33 | 9.28 | 7.37 |
| 2545 | 20.19 | 4.29 | 6.70 | 7.37 | 5.00 | 8.00 | | |

(สป.3)

ที่มา : สำนักงานเศรษฐกิจการเกษตร

พันธุ์หมอนทอง

หน่วย : บาท/กก

| ปี | เมย. | พค. | มิย. | กค. | สค. | กย. | เฉลี่ยทั้งปี | เฉลี่ยในช่วง ออกมาก |
|------|-------|-------|-------|-------|-------|-------|--------------|------------------------|
| 2538 | 23.31 | 13.64 | 29.13 | 24.90 | 18.03 | 17.12 | 21.02 | 18.08 |
| 2539 | 28.86 | 15.16 | 19.43 | 19.23 | 21.47 | 20.49 | 20.77 | 18.87 |
| 2540 | 42.14 | 24.44 | 12.88 | 18.20 | 21.16 | 35.25 | 25.68 | 16.79 |
| 2541 | 27.24 | 26.54 | 31.25 | 35.33 | 23.68 | 23.04 | 27.85 | 24.05 |
| 2542 | 25.56 | 13.18 | 13.77 | 16.92 | 20.88 | 19.41 | 18.29 | 17.11 |
| 2543 | 55.33 | 20.47 | 12.26 | 16.40 | 15.79 | 20.08 | 23.39 | 14.94 |
| 2544 | 27.46 | 11.00 | 20.70 | 26.93 | 10.41 | 13.33 | 18.31 | 13.71 |
| 2545 | 34.50 | 11.52 | 14.78 | 15.19 | 11.35 | 22.50 | | |

(สป.3)

ที่มา : สำนักงานเศรษฐกิจการเกษตร

กรมการค้าภายใน

D: ทุเรียน 45 (2) F: ราคาทุเรียนรายเดือน

กันยายน 2545

ลำไย

1. ผลผลิตและความต้องการใช้ (ตัน)

| | ปี 2541 | ปี 2542 | ปี 2543 | ปี 2544 | ปี 2545 |
|-----------------------|---------|---------|-----------|---------|---------|
| 1.1 ผลผลิตโลก | ← | | 1,500,000 | → | |
| 1.2 ผลผลิตภายในประเทศ | 33,700 | 142,500 | 358,000 | 186,800 | 390,700 |
| 1.3 การบริโภค | 61 % | 44 % | 13 % | 8 % | 15 % |
| - บริโภคสด | 20,800 | 62,300 | 46,300 | 14,390 | 55,700 |
| 1.4 การแปรรูป | 32 % | 26 % | 59 % | 37 % | 60 % |
| - ลำไยอบแห้ง | 3,000 | 23,000 | 195,100 | 57,610 | 215,000 |
| - ลำไยกระป๋อง | 7,300 | 13,200 | 17,600 | 13,500 | 20,000 |
| 1.4 ส่งออกสด | 7 % | 30 % | 28 % | 55 % | 25 % |
| - ปริมาณ (ตัน) | 2,600 | 44,000 | 99,000 | 101,300 | 100,000 |
| - มูลค่า (ล้านบาท) | 2,120 | 150 | 1,147 | 2,042 | |

2. ช่วงผลผลิตออกสู่ตลาด เดือนกรกฎาคม - สิงหาคม 65 %

3. ต้นทุนการผลิต 63.82 17.69 12.04 14.48 11.75

4. ราคาเกษตรกรขายได้ (บาท/กก.)

- ลำไยเกรด AA 113.330 31.83 18.00 35.00 19.88

(สพ.3)

5 สถานการณ์และการแก้ไขปัญหาปี 2545

5.1 สถานการณ์

ขณะนี้สิ้นสุดฤดูกาลลำไยปี 2545 โดยผลผลิตที่ออกสู่ตลาดในช่วงนี้เป็นลำไยนอกฤดูกาล ราคาเกษตรกรขายได้เกรด A กก. ละ 25-27 บาท

5.2 มาตรการแก้ไขปัญหา

คณะกรรมการ คชก. ได้มีมติเมื่อวันที่ 10 เม.ย 2545 และ 4 ก.ค. 2545 อนุมัติการดำเนินการช่วยเหลือเกษตรกรชาวสวนลำไยในด้านราคาลำไย ปี 2545 ดังนี้

1) กระจายผลผลิตออกนอกแหล่งผลิต ในวงเงินทุนหมุนเวียน 450 ล้านบาท ให้กรมการค้าภายใน จัดสรรให้จังหวัดแหล่งผลิตนำไปให้กู้ยืมแก่ผู้เข้าร่วมโครงการ และให้ อคส. ยืมไปใช้รับซื้อลำไยสด จากเกษตรกรและขนส่งไปจำหน่ายยังจังหวัดปลายทางและส่งไปจำหน่ายยังต่างประเทศ โดยกรมฯ ได้โอนเงินให้จังหวัดแหล่งผลิตเพื่อใช้ดำเนินโครงการแล้ว เมื่อ 4 มิ.ย. 2545 และจังหวัดได้โอนเงินให้ผู้เข้าร่วมโครงการ เพื่อใช้รับซื้อผลผลิตแล้ว จำนวน 269.455 ล้านบาท

2) การสนับสนุนแปรรูป ในวงเงินทุนหมุนเวียน 450 ล้านบาท ให้กรมวิชาการเกษตรจัดสรร ให้สหกรณ์และกลุ่มเกษตรกรกู้ยืมใช้รับซื้อลำไยสดจากเกษตรกร แล้วแปรรูปเป็นลำไยอบแห้ง โดยได้โอนเงินให้ จังหวัดแหล่งผลิตใช้ดำเนินโครงการแล้ว เมื่อ 4 มิ.ย. 2545 และ 28 มิ.ย. 2545 และจังหวัดได้โอนเงินให้ ผู้เข้าร่วมโครงการเพื่อใช้รับซื้อผลผลิตแล้ว จำนวน 277.281 ล้านบาท ปริมาณลำไยสดที่รับซื้อแล้ว ประมาณ 9,165 ตัน

(3) รับจํานาลำไยอบแห้ง โดยให้ อ.ต.ก. อคส. และ ธ.ก.ส. รับจํานาลำไยอบแห้ง ปริมาณ เป้าหมาย 70,000 ตัน ในราคารับจํานาเกรด AA กก.ละ 72 บาท เกรด A กก.ละ 54 บาท และเกรด B กก.ละ 36 บาท ระยะเวลารับจํานา กรกฎาคม - กันยายน 2545 ระยะเวลาไถ่ถอนภายใน 3 เดือน นับถัด จากเดือนที่รับจํานา

อคส. และ อ.ต.ก. เริ่มรับจํานาในวันที่ 16 ก.ค. 2545 โดยได้เปิดจุดรับจํานาในจังหวัด เชียงใหม่ (21) ลำพูน (7) เชียงราย (12) พะเยา (2) และแพร่ รวม 43 จุด ปริมาณรับจํานา ณ วันที่ 12 กันยายน 2545 รวมทั้งสิ้น 67,018 ตัน (อคส. 40,062 ตัน และ อ.ต.ก. 26,956 ตัน) มูลค่ารับจํานา 4,020 ล้านบาท

กรมการค้าภายใน

กันยายน 2545

d : ข้อมูลผลไม้ มิย. 45 f : ลำไย กย. 45

ราคาลำไยสด
(ในช่วงที่ผลผลิตออกสู่ตลาดมาก)

1. ราคาที่เกษตรกรขายได้ ลำไยเกรด AA (< 75 ผล/กก.)

บาท/กก.

| ปี | กรกฎาคม | | | | | สิงหาคม | | | | | เฉลี่ย |
|------|---------|-------|-------|-------|--------|---------|-------|-------|-------|--------|--------|
| | สป.1 | สป.2 | สป.3 | สป.4 | เฉลี่ย | สป.1 | สป.2 | สป.3 | สป.4 | เฉลี่ย | |
| 2540 | | | 26.80 | 27.00 | 29.90 | 23.00 | 23.25 | 24.50 | 26.50 | 24.31 | 25.61 |
| 2541 | | 150 | 130 | 100 | 126.67 | 100 | | | | 100.00 | 113.33 |
| 2542 | | 32.33 | 29.50 | 30.50 | 30.78 | 30.78 | 35.00 | | | 32.89 | 31.83 |
| 2543 | 23.00 | 20.00 | 16.00 | 14.50 | 18.38 | 15.00 | 15.00 | 20.00 | 21.17 | 17.79 | 18.08 |
| 2544 | 47.50 | 40.00 | 32.50 | 31.00 | 37.75 | 29.50 | 29.50 | 34.50 | 35.50 | 32.25 | 35.00 |
| 2545 | 23.00 | 20.00 | 20.00 | 20.00 | 20.75 | 20.00 | 22.00 | 23.00 | 27.00 | 23.00 | 21.88 |

ที่มา : ประมวลจากการรายงานของสำนักงานการค้าภายใน จังหวัดเชียงใหม่และลำพูน

2. ราคาที่เกษตรกรขายได้ เกรด A (76 - 85 ผล/กก.)

บาท/กก.

| ปี | กรกฎาคม | | | | | สิงหาคม | | | | | เฉลี่ย |
|------|---------|-------|--------|-------|--------|---------|-------|-------|-------|--------|--------|
| | สป.1 | สป.2 | สป.3 | สป.4 | เฉลี่ย | สป.1 | สป.2 | สป.3 | สป.4 | เฉลี่ย | |
| 2540 | | | 29.50 | 21.00 | 25.25 | 19.00 | 20.25 | 21.00 | 23.25 | 20.88 | 23.06 |
| 2541 | | | 100.00 | 70.00 | 85.00 | 70.00 | | | | 70.00 | 77.50 |
| 2542 | | 27.33 | 26.50 | 26.50 | 26.78 | 28.00 | 28.00 | | | 28.00 | 27.39 |
| 2543 | 19.00 | 16.00 | 12.00 | 10.50 | 14.38 | 12.00 | 12.00 | 16.00 | 16.50 | 14.13 | 14.25 |
| 2544 | 41.00 | 35.00 | 26.50 | 26.50 | 32.25 | 25.50 | 27.00 | 31.50 | 31.50 | 28.87 | 30.56 |
| 2545 | 20.00 | 19.00 | 18.50 | 18.50 | 19.00 | 18.50 | 19.50 | 20.00 | 25.00 | 20.75 | 19.88 |

ที่มา : ประมวลจากการรายงานของสำนักงานการค้าภายในจังหวัดเชียงใหม่และลำพูน

3. ราคาที่เกษตรกรขายได้ ณ จุดรับซื้อโรงงานลำไยอบแห้ง เกรดร่วงคละ

บาท/กก.

| ปี | กรกฎาคม | | | | | สิงหาคม | | | | | เฉลี่ย |
|------|---------|-------|-------|-------|--------|---------|-------|-------|-------|--------|--------|
| | สป.1 | สป.2 | สป.3 | สป.4 | เฉลี่ย | สป.1 | สป.2 | สป.3 | สป.4 | เฉลี่ย | |
| 2540 | | 10.75 | 7.80 | 9.00 | 9.18 | 9.00 | 10.00 | 10.00 | 10.00 | 9.75 | 9.47 |
| 2541 | | | 29.00 | 19.00 | 29.00 | | | | | | 29.00 |
| 2542 | 13.00 | 12.50 | 13.50 | 13.50 | 13.13 | 14.00 | 14.00 | | | 14.00 | 13.56 |
| 2543 | 6.00 | 6.00 | 3.50 | 3.50 | 4.75 | 4.00 | 4.50 | 5.00 | 5.17 | 4.67 | 4.71 |
| 2544 | | 5.00 | 6.50 | 10.00 | 7.17 | 10.50 | 10.50 | 15.50 | | 12.17 | 9.67 |
| 2545 | 3.50 | 5.50 | 5.50 | 5.50 | 5.00 | 7.00 | 9.00 | 11.00 | 13.50 | 10.13 | 7.57 |

ที่มา : ประมวลจากการรายงานของสำนักงานการค้าภายในจังหวัดเชียงใหม่และลำพูน

ลูกเดือน

| 1. ผลผลิตและความต้องการใช้ (ตัน) | ปี2540/41 | ปี2541/42 | ปี 2542/43 | ปี 2543/44 | ปี 2544/45 |
|----------------------------------|-----------|-----------|------------|------------|--------------|
| 1.1 ผลผลิต | 17,627 | 15,090 | 18,136 | 11,242 | 12,173 |
| 1.2 ความต้องการใช้ | 6,537 | 4,385 | 4,385 | 355 | 2,000 |
| 1.3 การส่งออก | 2541 | 2542 | 2543 | 2544 | 2545(มก-กก.) |
| - ปริมาณ | 11,090 | 10,705 | 22,783 | 12,079 | 9,419 |
| - มูลค่า (ล้านบาท) | 186 | 120 | 246 | 239 | 222 |
| 2. ราคา (บาท/กก.) | 2540/41 | 2541/42 | 2542/43 | 2543/44 | 2544/45 |
| - เกษตรกรขายได้(ทั้งเปลือกกละ) | 10.67 | 9.65 | 4.50 | 20.17 | 9.06 |
| - ขายส่ง กทม.(กะเพาะเปลือก) | 30.60 | 26.56 | 19.17 | 42.88 | 36.25 |
| 3. ต้นทุนการผลิต (บาท/กก.) | 3.92 | 4.67 | 3.38 | 6.50 | 6.75 |

4. สภาพปัญหา/สาเหตุ

4.1 ลูกเดือนพึ่งพาการส่งออกประมาณร้อยละ 80 แต่มีตลาดค่อนข้างจำกัดเฉพาะ ญี่ปุ่นและไต้หวัน ราคาจึงขึ้นอยู่กับตลาดต่างประเทศเป็นสำคัญ หากปีใดมีการส่งออกมากจะไม่มีปัญหาด้านราคา และเกษตรกรจะทำการเพาะปลูกโดยใช้ราคาในปีที่ผ่านมาเป็นเกณฑ์ตัดสินใจ ปัจจุบันแหล่งผลิตใหญ่ที่สุดของประเทศอยู่ในจังหวัดเลย

4.2 คณะกรรมการ คชก. ได้มีมติในคราวประชุมเมื่อวันที่ 18 มกราคม 2539 ให้จังหวัดเลยควบคุมการเพาะปลูกลูกเดือนให้เหมาะสม เนื่องจากไม่ใช่พืชที่ทางราชการส่งเสริมประกอบกับเป็นพืชที่มีต้นทุนการผลิตสูง มีตลาดภายในประเทศจำกัด ส่วนใหญ่ปลูกเพื่อการส่งออก และราคามักผันผวนตามภาวะตลาดโลก

5. มาตรการแก้ไขปัญหา

การแก้ไขปัญหาในช่วงปี 2535/36 , 2536/37 , 2538/39 2539/40 และ ปี 2542/43 คณะกรรมการ คชก. ได้อนุมัติเงินทุนหมุนเวียนปลอดดอกเบี้ย ปีละ 10-15 ล้านบาท ให้กรมการค้าภายในจัดสรรให้จังหวัดเลยนำไปแทรกแซงตลาดในราคาเป้าหมายนำ กก.ละ 4.50 บาท 5.00 บาท , 5.00 บาท , 7.63 บาท และ 6.50 บาท ตามลำดับ

6. ผลการดำเนินการ

จากการดำเนินการของทางราชการ ทำให้ระดับราคาที่เกษตรกรขายได้ปรับตัวสูงขึ้นกว่าราคาเป้าหมายนำ จึงไม่ได้ใช้เงินเข้าแทรกแซงตลาด สำหรับปี 2539/40 ได้เพิ่มมาตรการเสริมให้อคส. และ ธ.ก.ส. รับจำนำลูกเต๋อยจากเกษตรกร ปรากฏว่าสามารถรับจำนำได้ 13.795 ตัน มูลค่า 105,225.85 บาท ส่วนปี 2542/43 ไม่มีผู้เข้าร่วมโครงการ

7 สถานการณ์ปัจจุบัน/แนวโน้ม

ปริมาณผลผลิตลูกเต๋อยปี 2544/45 ออกสู่ตลาดหมดแล้ว และสิ้นสุดฤดูการผลิตแล้ว โดยราคาที่เกษตรกรขายได้ในฤดูการผลิตนี้เฉลี่ยกก.ละ 9.06 บาท ซึ่งเป็นระดับที่ใกล้เคียงกับราคาในปีการค้าปกติ สำหรับผลผลิตฤดูใหม่จะออกสู่ตลาดในเดือน ธ.ค.45 ซึ่งจะได้ติดตามสถานการณ์โดยใกล้ชิด หากมีแนวโน้มว่าจะเกิดปัญหาด้านราคา จะนำเสนอ คณะกรรมการ คชก.พิจารณาต่อไป

สำนักรักษาเสถียรภาพราคาสินค้าเกษตร

กรมการค้าภายใน

กันยายน 2545

D:ลูกเต๋อย(ม่วง) F : ลูกเต๋อย-1.ผลผลิต

ราคาลูกเต๋อย

ราคาลูกเต๋อย (คละ) ที่เกษตรกรขายได้ ณ จังหวัดเลย

หน่วย บาท : ก.ก.

| ปีการผลิต | ธ.ค. | ม.ค. | ก.พ. | มี.ค. | เม.ย. | พ.ค. | มิ.ย. | ก.ค. | ส.ค. | ก.ย. | ต.ค. | พ.ย. | เฉลี่ย |
|-----------|-------|-------|-------|-------|-------|------|-------|------|------|------|------|------|--------|
| 2534/35 | 6.50 | 5.50 | 6.50 | 6.50 | - | - | - | - | - | - | - | - | 6.25 |
| 2535/36 | 5.50 | 6.50 | 8.00 | 8.00 | - | - | - | - | - | - | - | - | 7.00 |
| 2536/37 | 6.50 | 7.25 | 8.00 | 9.50 | - | - | - | - | - | - | - | - | 7.81 |
| 2537/38 | 5.75 | 7.25 | 7.85 | 13.50 | - | - | - | - | - | - | - | - | 8.59 |
| 2538/39 | 10.50 | 12.00 | 12.75 | 14.00 | - | - | - | - | - | - | - | - | 12.31 |
| 2539/40 | 8.00 | 6.75 | 6.75 | 5.50 | 6.75 | 7.10 | - | - | - | - | - | - | 6.81 |
| 2540/41 | 9.00 | 11.25 | 11.75 | - | - | - | - | - | - | - | - | - | 10.67 |
| 2541/42 | 9.72 | 8.65 | 10.57 | - | - | - | - | - | - | - | - | - | 9.65 |
| 2542/43 | 5.50 | 5.00 | 4.00 | 4.00 | 4.00 | - | - | - | - | - | - | - | 4.50 |
| 2543/44 | 19.50 | 20.50 | 20.50 | - | - | - | - | - | - | - | - | - | 20.17 |
| 2544/45 | 10.00 | 8.75 | 8.54 | 9.00 | - | - | - | - | - | - | - | - | 9.06 |

ราคาขายส่งลูกเต๋อยกะเทาะเปลือก ตลาด กทม.

หน่วย บาท : ก.ก.

| ปีการผลิต | ธ.ค. | ม.ค. | ก.พ. | มี.ค. | เม.ย. | พ.ค. | มิ.ย. | ก.ค. | ส.ค. | ก.ย. | ต.ค. | พ.ย. | เฉลี่ย |
|-----------|-------|-------|-------|-------|-------|-------|-------|-------|-------|-------|-------|-------|--------|
| 2534/35 | 28.50 | 28.50 | 26.00 | 23.50 | 23.50 | 23.50 | 23.50 | 23.50 | 23.50 | 23.50 | 23.50 | 23.50 | 24.54 |
| 2535/36 | 23.50 | 16.00 | 11.00 | 15.00 | 15.00 | 15.00 | 15.00 | 15.00 | 15.00 | 15.00 | 15.00 | 15.00 | 15.46 |
| 2536/37 | 15.00 | 16.00 | 22.60 | 27.60 | 31.50 | 31.50 | 31.50 | 31.50 | 31.50 | 31.50 | 31.50 | 31.50 | 27.77 |
| 2537/38 | 33.50 | 31.00 | 26.00 | 23.50 | 28.50 | 37.80 | 44.85 | 50.30 | 58.50 | 58.50 | 58.50 | 58.50 | 42.45 |
| 2538/39 | 58.50 | 58.50 | 32.00 | 32.00 | 32.00 | 39.75 | 41.95 | 43.29 | 56.62 | 59.81 | 65.91 | 67.00 | 48.94 |
| 2539/40 | 67.00 | 28.00 | 26.42 | 25.24 | 23.00 | 22.00 | 22.00 | 20.69 | 20.95 | 21.50 | 23.55 | 25.50 | 27.15 |
| 2540/41 | 27.48 | 30.33 | 31.50 | 31.50 | 31.50 | 31.50 | 31.50 | 31.50 | 30.75 | 30.00 | 30.00 | 29.67 | 30.60 |
| 2541/42 | 29.00 | 30.00 | 28.70 | 27.00 | 27.00 | 27.00 | 27.00 | 27.00 | 25.50 | 23.50 | 23.50 | 23.50 | 26.56 |
| 2542/43 | 23.50 | 21.50 | 18.50 | 18.50 | 18.50 | 18.50 | 18.50 | 18.50 | 25.50 | 18.50 | 18.50 | 18.50 | 19.75 |
| 2543/44 | 25.38 | 39.17 | 45.00 | 45.00 | 45.00 | 45.00 | 45.00 | 45.00 | 18.50 | 45.00 | 45.00 | 45.00 | 40.67 |
| 2544/45 | 45.00 | 35.00 | 35.00 | 35.00 | 35.00 | 35.00 | 35.00 | 35.00 | 35.00 | | | | 36.11 |

ราคาขายปลีกลูกเต๋อยกะเทาะเปลือก ตลาด กทม.

หน่วย บาท : ก.ก.

| ปีการผลิต | ธ.ค. | ม.ค. | ก.พ. | มี.ค. | เม.ย. | พ.ค. | มิ.ย. | ก.ค. | ส.ค. | ก.ย. | ต.ค. | พ.ย. | เฉลี่ย |
|-----------|-------|-------|-------|-------|-------|-------|-------|-------|-------|-------|-------|-------|--------|
| 2534/35 | 28.50 | 28.50 | 26.00 | 23.50 | 23.50 | 23.50 | 23.50 | 23.50 | 23.50 | 23.50 | 23.50 | 23.50 | 24.54 |
| 2535/36 | 28.39 | 23.25 | 17.50 | 21.63 | 22.50 | 22.50 | 22.50 | 22.50 | 23.50 | 22.50 | 22.50 | 22.50 | 22.65 |
| 2536/37 | 22.50 | 25.79 | 33.29 | 38.59 | 44.41 | 45.00 | 45.00 | 45.00 | 22.50 | 45.00 | 45.00 | 45.00 | 38.09 |
| 2537/38 | 45.00 | 44.29 | 38.95 | 37.72 | 42.50 | 46.79 | 53.64 | 59.87 | 45.00 | 67.50 | 67.50 | 67.50 | 51.36 |
| 2538/39 | 67.50 | 46.67 | 39.70 | 38.50 | 38.50 | 44.05 | 46.63 | 52.26 | 67.50 | 63.71 | 69.55 | 71.00 | 53.80 |
| 2539/40 | 69.22 | 30.18 | 28.42 | 27.24 | 25.00 | 25.00 | 26.43 | 29.50 | 60.05 | 29.50 | 34.05 | 34.50 | 34.92 |
| 2540/41 | 37.90 | 42.26 | 42.50 | 42.50 | 42.50 | 42.50 | 42.50 | 42.50 | 29.50 | 41.50 | 41.50 | 41.36 | 40.75 |
| 2541/42 | 40.50 | 40.50 | 40.35 | 39.50 | 39.50 | 39.50 | 39.50 | 39.50 | 42.15 | 37.50 | 37.50 | 37.50 | 39.46 |
| 2542/43 | 37.50 | 34.50 | 33.50 | 32.50 | 32.50 | 32.50 | 32.50 | 32.50 | 39.50 | 32.50 | 32.50 | 32.50 | 30.35 |
| 2543/44 | 39.20 | 50.83 | 55.00 | 55.00 | 55.00 | 55.00 | 55.00 | 55.00 | 32.50 | 55.00 | 55.00 | 55.00 | 51.14 |
| 2544/45 | 50.00 | 45.00 | 45.00 | 45.00 | 45.00 | 45.00 | 45.00 | 45.00 | 45.00 | | | | 45.56 |

กลุ่มพืชอุตสาหกรรมและพืชอาหาร สำนักรักษาเสถียรภาพราคาสินค้าเกษตร กรมการค้าภายใน

ข้าวโพดเลี้ยงสัตว์

1. การผลิตและความต้องการใช้

| | 2543/44 | 2544/45 | 2545/46 (ประมาณการ) |
|------------------------------------|---------------------------|--------------------------|------------------------|
| ผลผลิตข้าวโพดเลี้ยงสัตว์ (ล้านตัน) | | | |
| โลก | 586.068 | 593.473 | 586.492 |
| ไทย | 4.462 | 4.470 | 4.391 |
| ความต้องการ | 4.164 | 4.263 | 4.200 |
| นำเข้า | 0.0021 | - | 0.054 |
| - ในโควตา | - | - | 0.054 |
| - นอกโควตา | 0.0021 (ม.ค. - ธ.ค.44) | - | (ตามข้อผูกพัน WTO) |
| ส่งออก | 0.491 (ม.ค. - ธ.ค.44) | 0.063 (ม.ค. - ส.ค.45) | 0.100 |
| ต้นทุนการผลิต (บาท/กก.) | 3.44 | 3.53 | 3.60 |

2. ราคา (บาท/กก.)

| | 2543 | 2544 | 9 ก.ย.45 |
|---|------|------|----------|
| - เกษตรกรขายได้ทั่วประเทศ (ความชื้นไม่เกิน 14.5%) | 4.26 | 3.93 | 3.96 |
| - หน้าโรงงานอาหารสัตว์รับซื้อ ตลาด กทม. | 4.76 | 4.36 | 4.36 |
| - ซื้อขายล่วงหน้าตลาดชิคาโก | 3.30 | 3.64 | 4.65 |

3. สภาพปัญหา/สาเหตุและการแก้ไข

3.1 ในช่วงที่ผลผลิต ปี 2545/46 เริ่มออกสู่ตลาดราคาข้าวโพดเลี้ยงสัตว์ยังอยู่ในเกณฑ์สูง เนื่องจากผลผลิตลดลงจากปีก่อนและมีสต็อกคงเหลือของรัฐบาลจำนวนน้อย อย่างไรก็ตามยังจำเป็นต้องเตรียมมาตรการไว้รองรับหากราคาน้ำมันต่ำลง ในช่วงที่ผลผลิตออกมากโดยใช้หลักการเช่นเดียวกับปี 2544/45 โดยให้อคส. อ.ต.ก. และ ธ.ก.ส. รับจำนำข้าวโพดฝักและข้าวโพดเมล็ด ความชื้นไม่เกิน 30% จากเกษตรกร ปริมาณ 650,000 ตันฝัก หรือ 500,000 ตันเมล็ด ราคารับจำนำข้าวโพดฝัก ความชื้น 25.1 - 30% และความชื้น 14.5% ก.ก.ละ 2.50 บาท และ 3.27 บาท ข้าวโพดเมล็ด ความชื้น 25.1 - 30% และความชื้น 14.5% ก.ก.ละ 3.39 บาท และ 4.19 บาท ระยะเวลารับจำนำ สิงหาคม - ธันวาคม 2545 ระยะเวลาไถ่ถอน 2 เดือน และให้มีคณะกรรมการระบายนโยบายข้าวโพด พิจารณาปริมาณและราคาที่จะจำหน่ายได้ก่อนครบกำหนดไถ่ถอน ขณะนี้อยู่ระหว่างดำเนินการรับสมัครผู้เข้าร่วมโครงการฯ

3.2 นโยบายและมาตรการนำเข้าข้าวโพดเลี้ยงสัตว์ ปี 2545

คณะรัฐมนตรีมีมติ 19 กุมภาพันธ์ 2545 เห็นชอบนโยบายและมาตรการนำเข้าข้าวโพดเลี้ยงสัตว์ ปี 2545 ดังนี้ 1) การนำเข้าในโควตาจากประเทศสมาชิกและไม่ใช่สมาชิก WTO ปริมาณนำเข้ารวมกันไม่เกิน 54,121 ตัน อกรนำเข้าร้อยละ 20 และ กำหนดระยะเวลานำเข้าระหว่างวันที่ 1 มีนาคม - 30 มิถุนายน 2545 โดยให้องค์การคลังสินค้าเป็นผู้นำเข้า ซึ่งปรากฏว่าไม่มีการนำเข้า 2) การนำเข้านอกโควตา นำเข้าเสรีไม่จำกัดปริมาณและช่วงเวลานำเข้า โดยการนำเข้าจากประเทศสมาชิก WTO อกรนำเข้าร้อยละ 74.6 และค่าธรรมเนียมพิเศษนำเข้าตันละ 180 บาท และการนำเข้าจากประเทศไม่ใช่สมาชิก WTO อกรนำเข้า กก.ละ 2.75 บาท และค่าอากรพิเศษร้อยละ 12.64 (อัตราอกรนำเข้าและค่าอากรพิเศษเมื่อรวมกันแล้วใกล้เคียงร้อยละ 74.6) และค่าธรรมเนียมพิเศษนำเข้าตันละ 180 บาท 3) การนำเข้าจากประเทศสมาชิกเขตการค้าเสรีอาเซียน (AFTA) ให้นำเข้าเสรีโดยไม่จำกัดปริมาณและช่วงนำเข้า อกรนำเข้าร้อยละ 5

4. สถานการณ์ปัจจุบันและแนวโน้ม

เกษตรกรเก็บเกี่ยวผลผลิตออกสู่ตลาดน้อย เนื่องจากในระยะนี้ฝนตกชุกติดต่อกันในแหล่งผลิตข้าวโพดส่วนใหญ่มีความชื้นสูง ส่งผลให้ราคามีแนวโน้มลดลง โดยราคาที่เกษตรกรขายได้เฉลี่ยทั้งประเทศเดือนสิงหาคม 2545 ก.ก.ละ 4.16 บาท ลดลงจากเดือนก่อนซึ่งมีราคา ก.ก.ละ 4.25 บาท และราคาที่โรงงานอาหารสัตว์รับซื้อตลาด กทม. เดือนสิงหาคม 2545 ก.ก.ละ 4.46 บาท ลดลงจากเดือนก่อนซึ่งมีราคา ก.ก.ละ 4.83 บาท

สำนักวิชาเสถียรภาพราคาสินค้าเกษตร
กรมการค้าภายใน
9 กันยายน 2545

f: ข้าวโพดปัจจุบันหน้า (1) D:26 ส.ค.44

ราคาข้าวโพดเลี้ยงสัตว์

หน่วย : บาท/ฉ. 3

| | มค. | กพ. | มีค. | เมย. | พค. | มิย. | กค. | สค. | กย. | ตค. | พย. | ธค. | เฉลี่ย |
|---|------|------|------|------|------|------|------|------|------|------|------|------|--------|
| ราคาที่เกษตรกรขายได้ (ความชื้นไม่เกิน 14.5%) ที่มา สำนักงานเศรษฐกิจการเกษตร | | | | | | | | | | | | | |
| 2539 | 4.44 | 4.54 | 4.78 | 4.96 | 5.16 | 5.20 | 4.33 | 3.81 | 3.97 | 4.05 | 3.96 | 3.85 | 4.42 |
| 2540 | 3.84 | 3.76 | 3.81 | 4.01 | 4.00 | 3.89 | 3.96 | 4.26 | 4.45 | 4.36 | 4.18 | 4.13 | 4.05 |
| 2541 | 4.81 | 5.06 | 5.00 | 4.87 | 5.24 | 5.34 | 5.44 | 4.70 | 3.82 | 3.71 | 3.46 | 3.38 | 4.57 |
| 2542 | 3.66 | 3.73 | 3.94 | 4.18 | 4.56 | 4.75 | 4.79 | 4.21 | 3.94 | 3.99 | 4.25 | 4.56 | 4.21 |
| 2543 | 4.69 | 4.74 | 4.87 | 4.89 | 4.84 | 4.39 | 3.89 | 3.59 | 3.52 | 3.86 | 3.94 | 3.92 | 4.26 |
| 2544 | 4.01 | 3.85 | 3.83 | 3.84 | 3.91 | 4.03 | 3.89 | 3.98 | 3.85 | 4.01 | 4.02 | 3.90 | 3.93 |
| 2545 | 3.89 | 4.02 | 4.24 | 4.24 | 4.36 | 4.35 | 4.25 | 4.16 | | | | | 4.19 |
| ราคาที่ใช้โลผู้ส่งออกปรับซื้อ ณ ตลาด กทม. | | | | | | | | | | | | | |
| 2539 | 4.63 | 4.79 | | | | | 4.43 | 4.08 | 4.11 | 4.13 | 4.13 | 4.13 | 4.30 |
| 2540 | | | | | | | | | | 4.88 | 4.69 | 4.71 | 4.76 |
| 2541 | 5.38 | | | | | | 4.49 | 4.49 | 3.97 | 3.90 | 3.74 | 3.74 | 4.20 |
| 2542 | | | | | | | 4.51 | 4.24 | 4.16 | 4.44 | 4.75 | 4.91 | 4.50 |
| 2543 | 4.91 | | | | | | 4.12 | 3.88 | 3.93 | 4.36 | 4.41 | | 4.27 |
| 2544 | 4.46 | 4.26 | 4.26 | 4.29 | 4.35 | 4.27 | 4.11 | 4.25 | 4.26 | 4.38 | 4.37 | 4.23 | 4.29 |
| 2545 | 4.27 | 4.32 | 4.33 | - | - | - | 4.55 | 4.39 | | | | | 4.37 |
| ราคาที่โรงงานอาหารสัตว์รับซื้อ ณ ตลาด กทม. | | | | | | | | | | | | | |
| 2539 | 5.01 | 5.11 | 5.40 | 5.59 | 5.72 | 5.39 | 4.79 | 4.29 | 4.39 | 4.53 | 4.35 | 4.14 | 4.89 |
| 2540 | 4.21 | 4.28 | 4.36 | 4.64 | 4.81 | 4.67 | 5.02 | 5.23 | 5.18 | 5.00 | 4.73 | 4.71 | 4.74 |
| 2541 | 5.45 | 5.84 | 5.66 | 5.42 | 5.58 | 5.76 | 5.51 | 4.67 | 4.17 | 3.97 | 3.84 | 3.99 | 4.99 |
| 2542 | 4.27 | 4.27 | 4.40 | 4.57 | 4.91 | 5.02 | 4.92 | 4.39 | 4.24 | 4.55 | 5.00 | 5.13 | 4.64 |
| 2543 | 5.28 | 5.27 | 5.43 | 5.46 | 5.22 | 4.51 | 4.24 | 4.00 | 4.06 | 4.52 | 4.56 | 4.54 | 4.76 |
| 2544 | 4.56 | 4.30 | 4.30 | 4.32 | 4.40 | 4.34 | 4.16 | 4.32 | 4.35 | 4.51 | 4.45 | 4.31 | 4.36 |
| 2545 | 4.37 | 4.50 | 4.87 | 4.92 | 5.11 | 5.04 | 4.83 | 4.46 | | | | | 4.76 |
| ราคาซื้อขายล่วงหน้าตลาดชิคาโก | | | | | | | | | | | | | |
| 2539 | 3.61 | 3.71 | 3.91 | 4.51 | 4.98 | 4.67 | 4.85 | 3.61 | 3.45 | 2.86 | 2.69 | 2.70 | 3.80 |
| 2540 | 2.71 | 2.85 | 3.12 | 3.08 | 2.90 | 2.72 | 3.01 | 3.37 | 3.80 | 4.13 | 4.29 | 4.71 | 3.39 |
| 2541 | 5.73 | 5.00 | 4.39 | 3.91 | 3.75 | 4.04 | 3.77 | 3.40 | 3.20 | 3.32 | 3.15 | 3.94 | 3.97 |
| 2542 | 3.14 | 3.15 | 3.25 | 3.25 | 3.18 | 3.17 | 2.81 | 3.20 | 3.26 | 3.14 | 2.99 | 2.93 | 3.12 |
| 2543 | 3.19 | 3.27 | 3.41 | 3.41 | 3.62 | 3.21 | 2.89 | 2.88 | 3.07 | 3.41 | 3.61 | 3.68 | 3.30 |
| 2544 | 3.69 | 3.56 | 3.66 | 3.69 | 3.51 | 3.44 | 3.84 | 3.84 | 3.74 | 3.59 | 3.57 | 3.58 | 3.64 |
| 2545 | 3.60 | 3.55 | 3.49 | 3.41 | 3.48 | 3.53 | 3.77 | 4.30 | | | | | 3.64 |

ปริมาณนำเข้าและส่งออกข้าวโพดเลี้ยงสัตว์

หน่วย : พันตัน

| ปริมาณนำเข้า | | | | | | | | | | | | | |
|--------------|-------|-------|-------|-------|--------|-------|--------|-------|-------|-------|-------|-------|--------|
| 2539 | | | | | 291.09 | 8.67 | | | | | | | 299.76 |
| 2540 | | 0.08 | | | | 0.12 | 194.12 | 68.17 | 6.50 | | | | 268.99 |
| 2541 | | | 6.66 | 22.24 | 69.60 | 98.23 | 69.07 | | | | | | 265.80 |
| 2542 | | 0.35 | | | 42.87 | 30.57 | 6.85 | | 0.10 | 0.15 | 1.15 | 72.24 | 154.27 |
| 2543 | 33.33 | 49.33 | 58.54 | 68.32 | 97.41 | 28.55 | 0.21 | 0.25 | 0.59 | 0.23 | 0.56 | 1.45 | 338.77 |
| 2544 | 0.84 | 0.99 | 0.33 | 0.19 | 0.28 | 0.46 | 0.38 | 0.44 | 0.61 | 0.53 | 0.78 | 0.82 | 6.65 |
| 2545 | | | | | | | | | | | | | - |
| ปริมาณส่งออก | | | | | | | | | | | | | |
| 2539 | 3.35 | 2.97 | 1.69 | 1.38 | 0.49 | 0.48 | 6.22 | 15.89 | 9.25 | 2.55 | 0.32 | 3.30 | 47.89 |
| 2540 | 2.50 | 5.93 | 2.91 | 0.57 | 0.57 | 0.90 | 0.11 | 0.30 | 0.51 | 0.19 | 15.12 | 23.73 | 53.34 |
| 2541 | 3.67 | 21.67 | 5.48 | 0.60 | 0.22 | 0.38 | 0.54 | 7.37 | 20.25 | 24.74 | 14.98 | 15.02 | 114.92 |
| 2542 | 7.48 | 2.30 | 15.42 | 10.40 | 7.68 | 0.04 | 0.08 | 0.65 | 6.96 | 4.56 | 0.23 | 0.62 | 56.41 |
| 2543 | 1.21 | 0.58 | 0.68 | 0.71 | 0.57 | 0.77 | 0.55 | 4.60 | 5.11 | 2.51 | 0.09 | 2.58 | 19.96 |
| 2544 | 16.60 | 7.34 | 69.19 | 67.28 | 62.15 | 43.20 | 41.31 | 48.04 | 36.53 | 38.10 | 26.02 | 35.08 | 490.85 |
| 2545 | 13.85 | 17.06 | 6.28 | 3.88 | 9.81 | 0.82 | 1.76 | 9.65 | | | | | 63.11 |

ปาล์มน้ำมัน

1. ผลผลิต

| | | ปี 2542 | ปี 2543 | ปี 2544 | ปี 2545 | |
|-----|----------------|---------|---------|---------|---------|-------|
| โลก | น้ำมันปาล์มดิบ | ล้านตัน | 19.25 | 21.80 | 24.07 | 25.08 |
| | มาเลเซีย | " | 9.76 | 10.49 | 11.94 | 11.90 |
| | อินโดนีเซีย | " | 5.80 | 7.20 | 7.90 | 8.80 |
| ไทย | ผลปาล์มสด | " | 3.512 | 3.256 | 4.089 | 3.902 |
| | น้ำมันปาล์มดิบ | " | 0.707 | 0.579 | 0.780 | 0.663 |

(%น้ำมัน 17%)

2. ต้นทุน ผลผลิตเฉลี่ย

| | | ปี 2542 | ปี 2543 | ปี 2544 | ปี 2545 |
|------------------------|--------------|------------|---------|---------|---------|
| ต้นทุนผลปาล์ม | บาท/กก. | 1.52 | 1.62 | 1.49 | 1.58 |
| ผลผลิตเฉลี่ย | กก./ไร่ | 2,819 | 2,500 | 2,807 | 2,556 |
| แหล่งผลิตสำคัญ ปี 2545 | เนื้อที่:ไร่ | ผลผลิต:ตัน | กก./ไร่ | %ผลผลิต | |
| จ.กระบี่ | 554,455 | 1,464,870 | 2,642 | 38 | |
| จ.สุราษฎร์ธานี | 413,876 | 1,076,905 | 2,602 | 28 | |
| จ.ชุมพร | 290,715 | 746,556 | 2,568 | 19 | |
| จ.สตูล | 72,027 | 158,459 | 2,200 | 4 | |
| จ.ตรัง | 53,429 | 129,298 | 2,420 | 3 | |
| จ.ประจวบคีรีขันธ์ | 36,453 | 85,628 | 2,349 | 2 | |
| จ.ชลบุรี | 26,752 | 57,196 | 2,138 | 1 | |
| จังหวัดอื่นๆ | 79,020 | 183,406 | 2,321 | 5 | |
| ทั้งประเทศ | 1,526,727 | 3,902,318 | 2,556 | 100 | |

3. บัญชีสมดุลย์น้ำมันปาล์มดิบ (ตัน)

| | ปี 2542 | ปี 2543 | ปี 2544 | ปี 2545* |
|--------------|---------|---------|---------|----------|
| 1. สต็อกยกมา | 25,699 | 180,577 | 157,387 | 108,884 |
| 2. ผลผลิต | 707,951 | 579,557 | 780,389 | 663,394 |
| 3. นำเข้า | 0 | 0 | 0 | na |
| 4. ใช้ภายใน | 534,972 | 570,705 | 662,327 | 660,000 |
| 5. ส่งออก | 180,577 | 32,042 | 166,565 | 10,421 |
| 6. สต็อกยกไป | 180,577 | 157,387 | 108,884 | na |
| สต็อก เอกชน | 112,049 | 118,128 | 108,884 | na |
| สต็อก อคส. | 68,528 | 39,259 | 0 | 0 |

*ปี 2545 1) ใช้ภายใน ให้เท่ากับปี 2544 2) ส่งออก : มค.-กค.

- 2 -

4. ราคา (บาท/กก.)

| | ปี 2542 | ปี 2543 | ปี 2544 | ปี 2545 |
|------------------------------|---------|---------|---------|---------|
| ในประเทศ | | | | มค.-สค. |
| ผลปาล์มทะเลลาย (ณ รง.สกัด) | 2.41 | 1.88 | 1.44 | 2.29 |
| น้ำมันปาล์มดิบ (กทม) | 18.15 | 12.95 | 10.80 | 15.36 |
| น้ำมันปาล์มบริสุทธิ์ใส (กทม) | 24.25 | 17.13 | 14.55 | 19.37 |
| มาเลเซีย | | | | |
| น้ำมันดิบ | 14.57 | 10.54 | 10.61 | 14.43 |
| น้ำมันปาล์มบริสุทธิ์ใส | 16.91 | 11.98 | 11.98 | 15.49 |

5. การแก้ไขปัญหาราคาคงต่ำ

5.1 ปี 2542

มติคณะกรรมการคชก. เมื่อ 23 เม.ย.42 - 21 ธ.ค.43 (รวม 8 ครั้ง) อนุมัติเงินทุนหมุนเวียนปลอดดอกเบี้ย รวม 1,500 ล้านบาท ให้ อคส.ใช้แทรกแซงตลาดโดยการรับซื้อน้ำมันปาล์มดิบ จำนวนประมาณ 75,000 ตัน จากโรงงานสกัดน้ำมันปาล์มดิบ ในราคา กก.ละ 19.50 , 16.00 , 15.00 บาท ส่งมอบ ณ หน้าคลังเก็บ (รับซื้อ-เก็บสต็อก) และให้โรงงานสกัดฯ รับซื้อผลปาล์มทะเลลายจากเกษตรกรรายย่อย (มีพื้นที่ปลูกปาล์ม ไม่เกิน 100 ไร่) ในราคา ณ หน้าโรงสกัดฯ กก.ละ 2.72 , 2.20 , 2.10 บาท (%น้ำมัน 16%) ระยะเวลารับซื้อ พ.ค.42-ม.ค.43

| ผลการดำเนินงาน | ปริมาณ (ตัน) | ราคา (บาท/กก) | มูลค่า (ล้านบาท) |
|--|-----------------|------------------|---------------------|
| การรับซื้อ - ผลปาล์มสด (พ.ค.42-ม.ค.43) | 454,170 | 2.36 | 1,017.48 |
| - น้ำมันปาล์มดิบ (พ.ค.42-ม.ค.43) | 70,239 | 16.37 | 1,150.03 |
| การจำหน่าย- เพื่อส่งออก (17มีค.43-31มค.44) | 70,239 | 8.76 | 615.59 |
| คชจ.เก็บรักษา+ ขาดทุนขาย+ ค่าดำเนินการ | | | 1,128.37 |

5.2 ปี 2543

มติคณะกรรมการคชก. เมื่อ 2 ต.ค.43 อนุมัติเงินทุนหมุนเวียนปลอดดอกเบี้ย จำนวน 250 ล้านบาท ให้ อคส.ใช้ดำเนินการแทรกแซงตลาดโดยการรับซื้อน้ำมันปาล์มดิบ จำนวนประมาณ 15,000 ตันจากโรงงานสกัดน้ำมันปาล์มดิบ ในราคา กก.ละ 12.50 บาท ส่งมอบ ณ หน้าคลังเก็บ (รับซื้อ-เก็บสต็อก) และให้โรงงานสกัดฯ ที่เข้าร่วมโครงการรับซื้อผลปาล์มทะเลลายจากเกษตรกรรายย่อย ที่มีพื้นที่ปลูกไม่เกิน 50 ไร่และจดทะเบียนไว้กับทางราชการ) ในราคา ณ หน้าโรงงานสกัดฯ กก.ละ 1.79 บาท (% น้ำมัน 17%) ระยะเวลารับซื้อ ต.ค.43-ม.ค.44

| ผลการดำเนินการ | ปริมาณ (ตัน) | ราคา (บาท/กก) | มูลค่า (ล้านบาท) |
|--|-----------------|------------------|---------------------|
| การรับซื้อ - ผลปาล์มน้ำมัน (ธค.43-มค.44) | 44,759 | 1.77 | 79.421 |
| - น้ำมันปาล์มดิบ (") | 7,527 | 11.95 | 89.950 |
| การจำหน่าย - เพื่อส่งออก (21 พ.ค.44) | 7,527 | 7.69 | 57.890 |
| คชจ.เก็บรักษา+ขาดทุนขาย+ค่าดำเนินการ | | | 60.363 |

5.3 ปี 2544

1) การแทรกแซงตลาด

มติคณะกรรมการคชจ. เมื่อ 5 และ 22 มี.ค.44 อนุมัติให้อคส.แทรกแซงตลาดโดยการรับซื้อน้ำมันปาล์มดิบจากโรงสกัดฯและจำหน่ายให้ผู้ส่งออกเพื่อส่งออกไปต่างประเทศทันที (รับซื้อ-ส่งออกทันที) จำนวนประมาณ 50,000 ตัน และจ่ายชดเชยส่วนต่างราคาส่งออกให้ผู้ส่งออกในอัตราตันละ 2,830 บาท โดยกำหนดเงื่อนไขให้โรงสกัดฯที่เข้าร่วมโครงการฯ ต้องรับซื้อผลปาล์มสดในราคา ณ หน้าโรงสกัดฯจากเกษตรกรรายย่อย (ที่มีพื้นที่ปลูกไม่เกิน 50 ไร่และจดทะเบียนไว้กับทางราชการ) ในราคาที่จะกำหนดเป็นงวด ๆ ระยะเวลารับซื้อ มี.ค.-ส.ค.44

ผลการดำเนินการ (แทรกแซงตลาดเพียง 2 เดือนช่วงเดือนเม.ย.-พ.ค.)

| | ปริมาณ(ตัน) | ราคา(บาท/กก) | มูลค่า (ล้านบาท) |
|---|-------------|--------------|------------------|
| การรับซื้อ - ผลปาล์มน้ำมัน (เม.ย.-พ.ค.44) | 141,050 | 1.68 | 236.553 |
| - น้ำมันปาล์มดิบ (") | 23,870 | 11.336 | 270.590 |
| การจำหน่าย - ส่งออกทันที (31 พ.ค.44) | 23,870 | 11.336 | 270.590 |
| จ่ายชดเชยส่วนต่างราคา | | 2.830 | 67.496 |
| ค่าใช้จ่ายดำเนินการของอคส. | | 0.150 | 3.580 |

2) การใช้น้ำมันปาล์มเป็นเชื้อเพลิง

มติคณะรัฐมนตรี เมื่อ 10 ก.ค.44 (อนุมัติตามมติคณะกรรมการนโยบายพลังงานแห่งชาติ เมื่อ 2 ก.ค.44) ให้ ปตท.รับซื้อน้ำมันปาล์มบริสุทธิ์เพื่อนำมาผสมกับน้ำมันดีเซลในสัดส่วนไม่เกิน 10% เพื่อจำหน่ายให้กับประชาชนทั่วไปในระยะแรก และจำหน่ายให้กับส่วนราชการ รัฐวิสาหกิจ เรือประมงและเรือขนส่งสินค้าในระยะต่อไป

ผลการดำเนินการ ปตท.ได้เปิดปั้มน้ำมันดีเซลปาล์มบริสุทธิ์ ที่ถนนสุขุมวิท 3 ตั้งแต่ 11 ก.ค.44 ถึงปัจจุบัน(ส.ค.45) จำหน่ายวันละประมาณ 3,200 ลิตร (ใช้น้ำมันปาล์ม 160 ลิตร/วัน) โดยจำหน่ายในราคาต่ำกว่าดีเซลปกติ ลิตรละ 0.50บาท ตั้งแต่ปลายปี 44 สถานการณ์ที่ดีขึ้นทั้ง 2 ด้าน (ราคาดีเซลลดต่ำลง น้ำมันปาล์มสูงขึ้น)

3) การส่งออก

รวมทั้งปีปริมาณ 166,565 ตัน (ปี 2543 32,042 ตัน) ประกอบด้วย 1) การส่งออก
ทันทีตามมาตรการของรัฐปี 2544 จำนวน 23,870 ตัน 2) ส่งออกน้ำมันดิบที่รับซื้อเมื่อปี 2542-43
ที่เหลือทั้งหมดจำนวน 46,837 ตัน 3) ภาคเอกชนส่งออกตามกลไกตลาดจำนวน 95,858 ตัน

6. สถานการณ์ปี 2545

6.1 ในประเทศ

1) ราคา

หน่วย : บาท/กก.

| | มค.-มี.ย.44 | มค.-มี.ย.45 | ก.ค.45 | ส.ค.45 | 2 ก.ย.45 | ก.ย.44 |
|----------------------|-------------|-------------|--------|--------|-------------|--------|
| ผลปาล์ม ณ แหล่งผลิต | 0.95 | 1.96 | 2.15 | 2.35 | 2.55 | 1.43 |
| ผลปาล์ม ณ โรงสกัด | 1.18 | 2.20 | 2.49 | 2.67 | 2.50-2.80 | 1.62 |
| น้ำมันปาล์มดิบ กทม. | 9.34 | 15.25 | 15.19 | 16.23 | 16.25-16.50 | 10.84 |
| น้ำมันปาล์มบริสุทธิ์ | 13.50 | 19.30 | 19.66 | 19.54 | 19.44-18.82 | 15.47 |

2) สถานการณ์ ช่วง 6 เดือนแรก ผลปาล์มสดและน้ำมันปาล์มมีราคาสูงกว่าช่วงเดียวกัน
ของปีก่อนร้อยละ 86.04 และ 63.31 เนื่องจากปริมาณผลผลิตและสต็อกในประเทศต่ำกว่าปีก่อน และ
ราคาน้ำมันปาล์มตลาดมาเลเซียมีระดับสูงกว่าปีก่อน

ช่วงก.ค.-ปัจจุบัน(2ก.ย.45) ราคาผลปาล์มและน้ำมันปาล์มยังอยู่ในระดับสูง
เนื่องจากการส่งออกน้ำมันปาล์มดิบไปต่างประเทศโดยเอกชนช่วงมี.ย.-ก.ค.45 จำนวน 10,421 ตัน
สต็อกน้ำมันปาล์มดิบในประเทศไม่สูงเท่าปีก่อน (ณ ก.ค.45 คงเหลือจำนวน 125,178 ตัน ในเดือน
เดียวปีก่อน 158,226 ตัน) ผลผลิตออกสู่ตลาดในปริมาณที่ไม่เพียงพอกับความต้องการของโรงสกัด
(ก.ค.45 69,533 ตัน) และราคาน้ำมันปาล์มมาเลเซียยังมีราคาสูงอย่างต่อเนื่อง

6.2 ต่างประเทศ

1) ราคา (ตลาดมาเลเซีย)

| | มค.-มี.ย.44 | มค.-มี.ย.45 | ก.ค.45 | ส.ค.45 | 1 ก.ย.45 | ก.ย.44 |
|---------------------------------|-------------|-------------|--------|--------|----------|--------|
| น้ำมันปาล์มดิบ : ริงกิต/ตัน | 755.2 | 1224.4 | 1406.1 | 1499.1 | 1478 | 998.5 |
| : บาท/กก. | 8.84 | 13.93 | 15.25 | 16.64 | 16.41 | 11.96 |
| น้ำมันปาล์มบริสุทธิ์ : US\$/ตัน | 225.1 | 347.62 | 388.44 | 420.50 | 420 | 280.5 |
| : บาท/กก. | 10.01 | 15.03 | 16.01 | 17.74 | 17.73 | 12.46 |

2) สถานการณ์ ช่วง 6 เดือนแรก ราคาน้ำมันปาล์มดิบตลาดมาเลเซียสูงกว่าปีก่อน
ร้อยละ 62.14 ช่วงมี.ย.-ปัจจุบัน(2 ก.ย.45)ราคายังคงสูงอย่างต่อเนื่องเนื่องจากสต็อกคงเหลือในระดับ
ต่ำกว่าปีก่อน (ณ สิ้นเดือนก.ค.45 คงเหลือ 0.942 ล้านตัน เดือนเดียวกันปีก่อน 0.922 ล้านตัน)
ผลผลิตลดลงเล็กน้อย (ทั้งปีมีผลผลิต 11.90 ล้านตัน ลดลงร้อยละ 0.34) การส่งออกเพิ่มขึ้น (ทั้งปี
ประมาณ 10.60 ล้านตัน เพิ่มขึ้นร้อยละ 5.76)

3) ปัจจัยอื่น ๆ

- ราคาน้ำมันถั่วเหลืองตลาดชิคาโก สูงกว่าปีก่อน

| | มค.-มีย44 | มค.-มีย.45 | ก.ค.45 | สค.45 | 1 ก.ย.45 | ก.ย.44 |
|-----------------------------|-----------|------------|--------|--------|----------|--------|
| น้ำมันถั่วเหลือง : US\$/ตัน | 331.57 | 363.94 | 423.44 | 453.78 | 455 | 358.52 |
| : บาท/กก. | 14.73 | 15.74 | 17.48 | 19.19 | 19.26 | 15.04 |

- ความต้องการของประเทศผู้นำเข้าสูงขึ้น ได้แก่ จีน (กำหนดโควตาน้ำมันปาล์มภายใต้ WTO ปี 2545 จำนวน 2.40 ล้านตัน สูงกว่าปีก่อน 1 ล้านตัน)อินเดีย(ต้องการนำเข้าเพิ่มขึ้นเนื่องจากสต็อกน้ำมันพืชในอินเดียลดลงและปีนี้ประสบความแห้งแล้ง)

- ความสามารถในการส่งออกของคู่แข่งลดลง ได้แก่ อินโดนีเซียเนื่องจากค่าเงินรูเปียร์แข็งขึ้น การส่งออกน้ำมันถั่วเหลืองจากอาร์เจนตินาลดลงเนื่องจากปัญหาเศรษฐกิจ

สำนักวิชาเสถียรภาพราคาลินค้าเกษตร

กันยายน 2545

Fold ปาล์ม : ปาล์มมีค.45

ราคาปาล์มน้ำมันและน้ำมันปาล์ม (ไทยและมาเลเซีย)
ปี 2539 - 2545

ราคาปาล์ม4 : PRICE43 sub1 SH6

| ไทย | | | | | | | | | | | | | |
|---|-------|-------|-------|-------|-------|-------|-------|-------|-------|---------------------------|-------|-------|------------------|
| 1. ผลปาล์มทะเลทราย นน. 15 กก.ขึ้นไป ณ หน้าโรงงานสกัดฯ | | | | | | | | | | | | | |
| | ม.ค. | ก.พ. | มี.ค. | เม.ย. | พ.ค. | มิ.ย. | ก.ค. | ส.ค. | ก.ย. | ต.ค. | พ.ย. | ธ.ค. | เฉลี่ย ทั้งปี |
| ปี 2539 | 2.38 | 2.56 | 2.21 | 2.10 | 2.03 | 1.97 | 1.92 | 1.90 | 1.90 | 1.91 | 1.99 | 2.15 | 2.09 |
| ปี 2540 | 2.47 | 2.50 | 2.27 | 2.02 | 2.00 | 2.17 | 2.38 | 2.25 | 2.25 | 2.26 | 2.40 | 2.70 | 2.31 |
| ปี 2541 | 3.55 | 3.76 | 3.24 | 2.79 | 2.95 | 3.06 | 3.65 | 3.52 | 4.00 | 3.78 | 4.26 | 4.93 | 3.62 |
| ปี 2542 | 5.04 | 4.85 | 3.03 | 2.13 | 1.98 | 1.63 | 1.64 | 1.89 | 1.98 | 1.60 | 1.36 | 1.82 | 2.41 |
| ปี 2543 | 2.17 | 1.76 | 1.49 | 1.84 | 2.27 | 2.65 | 1.85 | 1.83 | 1.75 | 1.67 | 1.65 | 1.70 | 1.89 |
| ปี 2544 | 1.30 | 1.12 | 1.03 | 1.10 | 1.12 | 1.42 | 1.54 | 1.96 | 1.62 | 1.19 | 1.73 | 2.13 | 1.44 |
| เฉลี่ย 3 ปี(42-44) | 2.84 | 2.58 | 1.85 | 1.69 | 1.79 | 1.90 | 1.68 | 1.89 | 1.78 | 1.49 | 1.58 | 1.88 | 1.91 |
| ปี 2545 | 2.27 | 2.22 | 2.07 | 2.03 | 2.10 | 2.50 | 2.49 | 2.67 | 2.65 | (2 ก.ย.) | | | 2.29 |
| | | | | | | | | | | (2.50-2.80) | | | |
| 2. น้ำมันปาล์มดิบ ซื่อขาย กทม. | | | | | | | | | | | | | |
| ปี 2539 | 17.23 | 17.97 | 15.64 | 15.27 | 15.88 | 14.76 | 13.93 | 13.69 | 13.36 | 12.84 | 13.61 | 15.12 | 14.94 |
| ปี 2540 | 16.62 | 16.86 | 15.31 | 14.17 | 14.39 | 15.76 | 17.33 | 15.28 | 16.24 | 17.32 | 18.04 | 20.94 | 16.52 |
| ปี 2541 | 26.93 | 27.12 | 24.40 | 22.77 | 25.60 | 23.74 | 25.07 | 23.70 | 25.21 | 25.82 | 29.57 | 30.90 | 25.90 |
| ปี 2542 | 32.89 | 32.99 | 22.22 | 17.26 | 17.00 | 13.91 | 14.42 | 14.76 | 14.41 | 12.81 | 11.59 | 13.59 | 18.15 |
| ปี 2543 | 13.86 | 12.49 | 10.99 | 13.15 | 15.25 | 16.15 | 13.25 | 13.43 | 11.78 | 11.46 | 11.76 | 11.81 | 12.95 |
| ปี 2544 | 10.02 | 8.58 | 9.03 | 9.00 | 9.13 | 10.25 | 11.86 | 13.70 | 10.84 | 9.85 | 13.24 | 14.13 | 10.80 |
| เฉลี่ย 3 ปี(42-44) | 18.92 | 18.02 | 14.08 | 13.14 | 13.79 | 13.44 | 13.18 | 13.96 | 12.34 | 11.37 | 12.20 | 13.18 | 13.97 |
| ปี 2545 | 15.15 | 15.05 | 15.00 | 15.29 | 15.04 | 15.94 | 15.19 | 16.23 | 16.38 | (2 ก.ย.) | | | 15.36 |
| | | | | | | | | | | (16.25-16.50) | | | |
| 3. น้ำมันปาล์มบริสุทธิ์ ซื่อขาย กทม. | | | | | | | | | | | | | |
| ปี 2539 | 22.44 | 24.00 | 23.00 | 20.50 | 21.14 | 20.29 | 18.96 | 18.87 | 18.82 | 18.73 | 18.85 | 20.33 | 20.49 |
| ปี 2540 | 22.34 | 23.14 | 21.11 | 20.22 | 20.25 | 21.13 | 23.37 | 22.49 | 22.73 | 23.95 | 24.35 | 26.96 | 22.67 |
| ปี 2541 | 31.66 | 34.39 | 32.82 | 29.64 | 31.25 | 32.27 | 31.50 | 29.78 | 30.64 | 32.04 | 35.46 | 38.05 | 32.46 |
| ปี 2542 | 38.91 | 39.18 | 33.19 | 25.82 | 25.05 | 21.32 | 19.91 | 19.17 | 18.60 | 17.09 | 15.21 | 17.52 | 24.25 |
| ปี 2543 | 18.08 | 17.33 | 15.07 | 16.47 | 18.92 | 19.80 | 18.70 | 18.26 | 16.45 | 15.66 | 15.37 | 15.49 | 17.13 |
| ปี 2544 | 15.06 | 13.23 | 13.26 | 12.67 | 12.99 | 13.78 | 14.55 | 17.00 | 15.47 | 13.65 | 16.10 | 16.83 | 14.55 |
| เฉลี่ย 3 ปี(42-44) | 24.02 | 23.25 | 20.51 | 18.32 | 18.99 | 18.30 | 17.72 | 18.14 | 16.84 | 15.47 | 15.56 | 16.61 | 18.64 |
| ปี 2545 | 18.35 | 18.84 | 19.07 | 19.41 | 19.59 | 20.53 | 19.66 | 19.54 | 19.25 | (2 ก.ย.) | | | 19.37 |
| | | | | | | | | | | (19.44-19.82) | | | |
| มาเลเซีย | | | | | | | | | | | | | |
| 1. น้ำมันปาล์มดิบ ซื่อขายในมาเลเซีย | | | | | | | | | | | | | |
| ปี 2539 | 12.39 | 12.16 | 11.96 | 12.68 | 13.08 | 11.86 | 10.93 | 11.47 | 12.13 | 11.77 | 12.00 | 12.45 | 12.07 |
| ปี 2540 | 13.65 | 14.12 | 13.50 | 13.61 | 13.64 | 12.52 | 13.98 | 14.72 | 16.90 | 18.68 | 19.57 | 22.33 | 15.60 |
| ปี 2541 | 29.62 | 28.27 | 25.45 | 25.34 | 25.98 | 25.35 | 24.51 | 25.03 | 25.94 | 23.94 | 23.31 | 21.65 | 25.37 |
| ปี 2542 | 21.32 | 19.02 | 16.68 | 16.99 | 15.21 | 12.33 | 10.71 | 11.39 | 13.87 | 13.01 | 12.26 | 12.01 | 14.57 |
| ปี 2543 | 11.37 | 10.66 | 11.20 | 12.33 | 11.42 | 10.92 | 10.83 | 10.68 | 10.28 | 8.82 | 9.36 | 8.64 | 10.54 |
| ปี 2544 | 8.16 | 7.82 | 9.02 | 9.74 | 8.87 | 9.41 | 11.83 | 14.39 | 11.96 | 10.36 | 12.59 | 13.12 | 10.61 |
| เฉลี่ย 3 ปี(42-44) | 13.62 | 12.50 | 12.30 | 13.02 | 11.83 | 10.89 | 11.12 | 12.15 | 12.04 | 10.73 | 11.40 | 11.26 | 11.91 |
| ปี 2545 | 13.72 | 12.95 | 13.13 | 13.52 | 14.21 | 16.04 | 15.25 | 16.64 | 16.41 | (30 ส.ค.) | | | 14.43 |
| | | | | | | | | | | (1.478 RM , 3.80 RM/US\$) | | | |
| 2. น้ำมันปาล์มบริสุทธิ์ ส่งออก F.O.B. มาเลเซีย | | | | | | | | | | | | | |
| ปี 2539 | 13.36 | 12.98 | 12.88 | 13.81 | 14.67 | 13.89 | 12.89 | 13.49 | 14.45 | 13.74 | 13.92 | 14.43 | 13.71 |
| ปี 2540 | 15.18 | 15.72 | 15.30 | 15.29 | 15.73 | 14.49 | 16.12 | 17.04 | 19.11 | 20.77 | 21.19 | 23.90 | 17.49 |
| ปี 2541 | 30.94 | 29.58 | 28.29 | 27.45 | 28.37 | 27.86 | 27.31 | 28.70 | 29.6 | 26.68 | 25.67 | 23.93 | 27.87 |
| ปี 2542 | 23.56 | 21.59 | 18.79 | 18.93 | 18.04 | 14.74 | 13.42 | 14.21 | 16.83 | 14.95 | 14.01 | 13.85 | 16.91 |
| ปี 2543 | 12.89 | 12.40 | 12.63 | 13.82 | 12.82 | 12.10 | 12.17 | 12.05 | 11.72 | 10.65 | 10.86 | 9.62 | 11.98 |
| ปี 2544 | 9.14 | 8.55 | 10.32 | 10.94 | 10.26 | 10.86 | 13.63 | 16.12 | 12.46 | 10.91 | 13.60 | 13.97 | 11.73 |
| เฉลี่ย 3 ปี(42-44) | 15.20 | 14.18 | 13.91 | 14.56 | 13.71 | 12.57 | 13.07 | 14.13 | 13.67 | 12.17 | 12.82 | 12.48 | 13.54 |
| ปี 2545 | 15.06 | 14.15 | 14.45 | 14.37 | 14.99 | 17.14 | 16.01 | 17.74 | 17.73 | (30 ส.ค.) | | | 15.49 |
| | | | | | | | | | | (420 US, 42.204 บาท/US\$) | | | |

มะพร้าวผลแก่

| 1. ผลผลิต | | | ปี 2542 | ปี 2543 | ปี 2544 | ปี 2545 |
|-------------|------------------|---------|---------|---------|---------|---------|
| โลก | เนื้อมะพร้าวแห้ง | ล้านตัน | 4.38 | 5.46 | 5.90 | 5.26 |
| ฟิลิปปินส์ | | ” | 1.35 | 2.35 | 2.80 | 2.15 |
| อินโดนีเซีย | | ” | 1.29 | 1.32 | 1.36 | 1.36 |
| ไทย | มะพร้าวผลแก่ | ล้านตัน | 1.380 | 1.399 | 1.396 | 1.418 |

| | | | | | | | |
|-----------------------------------|--|--|-------------|-------------|------|------|-------------|
| 2. ต้นทุนการผลิต เฉลี่ยทั้งประเทศ | | | บาท/ผล | 3.66 | 3.94 | 3.68 | 3.63 |
| ผลผลิตเฉลี่ย | | | ผล/ไร่ | 539 | 550 | 548 | 555 |
| ต้นทุนมะพร้าวผล จ.ประจวบฯ | | | 2.50 บาท/ผล | จ.สุราษฎร์ฯ | | | 1.50 บาท/ผล |

| แหล่งผลิตสำคัญ | พื้นที่ให้ผล(ไร่) | ผลผลิต (ตัน) | เฉลี่ย (กก./ไร่) | ร้อยละ |
|-------------------|-------------------|--------------|------------------|--------|
| จ.ประจวบคีรีขันธ์ | 362,619 | 248,680 | 672 | 17.18 |
| จ.ชุมพร | 315,864 | 179,411 | 568 | 12.65 |
| จ.สุราษฎร์ธานี | 225,412 | 172,440 | 765 | 12.16 |
| จ.นครศรีธรรมราช | 136,234 | 103,674 | 761 | 7.31 |
| จ.ชลบุรี | 144,086 | 104,606 | 726 | 7.38 |
| จ.สมุทรสงคราม | 63,340 | 40,854 | 645 | 2.88 |
| จ.อื่น ๆ | 795,670 | 573,333 | 721 | 40.43 |
| ทั้งประเทศ | 2,043,225 | 1,417,998 | 694 | 100.00 |

3. การใช้มะพร้าวผลในประเทศ

| | | | | | |
|---------------------------------|---------|--------|--------|--------|--------|
| 60%บริโภคโดยตรง | ล้านตัน | 0.828 | 0.840 | 0.838 | 0.851 |
| 10% ผลิตกะทิสำเร็จรูป | ” | 0.138 | 0.140 | 0.139 | 0.142 |
| 30% ผลิตเนื้อมะพร้าวแห้ง | ” | 0.414 | 0.419 | 0.419 | 0.425 |
| - คิดเป็นเนื้อมะพร้าวแห้ง : ตัน | | 82,000 | 84,000 | 84,000 | 85,000 |
| คิดเป็นน้ำมันมะพร้าว | ” | 42,230 | 43,260 | 43,260 | 43,775 |

4. การนำเข้า-ส่งออก

| | | | | | | |
|----------------------------|-------------------|-----|----------|------------------|---------|------------|
| | | | | มค.-มิย. | | |
| นำเข้า | - มะพร้าวฝอย | ตัน | 37 | 123 | 75 | 25 |
| ส่งออก | - น้ำมันมะพร้าว | ” | 39 | 5,051 | 7,067 | 748 |
| | - กะทิสดสำเร็จรูป | ” | na | na | na | na |
| ตลาดส่งออก น้ำมันมะพร้าว : | | | มาเลเซีย | กะทิสสำเร็จรูป : | อเมริกา | ออสเตรเลีย |

5. ราคา :

| 5.1 | เกษตรกรขายได้ ณ แหล่งผลิต | ปี 2542 | ปี 2543 | ปี 2544 | ปี 2545 |
|-----|-------------------------------------|---------|---------|---------|---------|
| | เฉลี่ยทั้งประเทศ | | | | มค.-สค. |
| | มะพร้าวผล- ผลใหญ่ทั้งเปลือก บาท/ผล | 7.27 | 2.60 | 2.52 | 3.65 |
| | เนื้อมะพร้าวแห้ง 90% บาท/กก. | 13.49 | 6.52 | 4.39 | 5.84 |
| 5.2 | ชายส่ง ตลาด กทม. | | | | |
| | มะพร้าวผล-ผลใหญ่เปลือกเปลือก บาท/ผล | 11.65 | 5.78 | 6.06 | 7.50 |
| | น้ำมันมะพร้าวดิบ ณ โรงกลั่น บาท/กก. | 27.29 | 15.61 | 10.17 | 14.68 |
| | น้ำมันมะพร้าวบริสุทธิ์ (ปี๊บ) " | 34.64 | 23.42 | 18.39 | 22.22 |
| 5.3 | ตลาดโลก น้ำมันมะพร้าวดิบ " | 28.66 | 18.02 | 13.83 | 17.10 |

6. สภาพปัญหา/สาเหตุ

6.1 ราคาไม่มีเสถียรภาพ โดยบางปีราคาตกต่ำ บางปีราคาสูง เนื่องจากปริมาณผลผลิตที่ออกสู่ตลาดไม่แน่นอน

6.2 ตลาดหรือความต้องการมะพร้าวผลไม่ขยายตัว เนื่องจากผู้บริโภคคำนึงถึงสุขภาพมากขึ้น

6.3 ตลาดหรือความต้องการน้ำมันมะพร้าวเล็กลง เนื่องจากถูกทดแทนด้วยน้ำมันปาล์มและน้ำมันเมล็ดในปาล์ม ทั้งการบริโภคและอุตสาหกรรม ทำให้ความต้องการเนื้อมะพร้าวแห้งและมะพร้าวผลลดลง

7. มาตรการแก้ไขปัญหา (ราคาตกต่ำ) ปี 2540

มติคณะกรรมการคชก. อนุมัติเงินทุนหมุนเวียนวงเงิน 140 ล้านบาท ดังนี้

7.1 จำนวน 34 ล้านบาท ให้กรมส่งเสริมการเกษตรและกรมส่งเสริมสหกรณ์ ใช้แทรกแซงตลาดโดยวิธีการให้สถาบันเกษตรกรรวบรวมมะพร้าวผล และ/หรือเนื้อมะพร้าวแห้ง จากสมาชิกสหกรณ์ กลุ่มเกษตรกร เพื่อนำออกสู่ตลาด (ไม่ได้ดำเนินการ เนื่องจาก ก.เกษตรขอถอนเรื่อง)

7.2 จำนวน 106 ล้านบาท ให้อคส. ใช้แทรกแซงตลาดโดยวิธีการรับซื้อน้ำมันมะพร้าวในราคาที่สูงสัมพันธ์กับราคาเนื้อมะพร้าวแห้ง กก.ละ 9.00 บาท หรือในกรณีที่จำเป็นให้รับซื้อเนื้อมะพร้าวแห้ง 90% ในราคา กก.ละ 9.00 บาท (อคส.ดำเนินการรับซื้อ เดือน พ.ย.-ธ.ค.40 รับซื้อได้จำนวน 63 ตัน ใช้เงินรับซื้อเพียง 0.567 ล้านบาท และอคส.ได้เบิกค่าใช้จ่าย เป็นเงิน 0.479 ล้านบาท)

8. มาตรการแก้ไขปัญหา (ขาดแคลนและราคาสูง) ปี 2541-42

8.1 เปิดตลาดนำเข้ามะพร้าวผลภายใต้ WTO ปี 2542

- ในโควตา (ภาษี 20%) จำนวน 2,253.11 ตัน (มีผู้ขอหนังสือรับรอง 328.140 ตัน)
- นอกโควตา (ภาษี 54%) จำนวนไม่จำกัด (มีผู้ขอหนังสือรับรอง 16,317.749 ตัน)

8.2 ขอความร่วมมือกระทรวงการคลังปราบปรามการลักลอบนำเข้าอย่างจริงจัง

9. มาตรการแก้ไขปัญห (ราคาตกต่ำ) ปี 2543

9.1 มติคณะกรรมการคชก. เมื่อ 10 พ.ค.43 , 15 มิ.ย.43 , 5 ก.ย.43 และ 1 พ.ย.43 อนุมัติ

1) เงินทุนหมุนเวียนปลอดดอกเบี้ย จำนวน 170 ล้านบาท ให้ อคส. แทรกแซงรับซื้อเนื้อมะพร้าวแห้ง 90% จากเกษตรกร สถาบันเกษตรกร เพื่อจำหน่ายต่อไป 2) กำหนดราคาเป้าหมายนำเนื้อมะพร้าวแห้ง 90% (ทับสะเก) กก.ละ 10.74 บาท ส่วนแหล่งผลิตอื่นให้กำหนดโดยเทียบเคียงจากฐานราคาเป้าหมายนำเนื้อมะพร้าวแห้ง 90% (ทับสะเก) ด้วยวิธีคำนวณราคาในแต่ละจังหวัดเพิ่ม-ลดได้ตามสัดส่วนราคาตลาดและคุณภาพสินค้า 3) ปรับลดราคาแทรกแซงรับซื้อเนื้อมะพร้าวแห้ง 90% (ทับสะเก) เหลือ กก.ละ 7.64 บาท สำหรับแหล่งผลิตอื่นให้ปรับเพิ่ม-ลดตามสัดส่วนราคาตลาดและคุณภาพสินค้า 4) ระยะเวลารับซื้อ มิ.ย.-พ.ย.43 5) ระยะเวลาโครงการ มิ.ย.43-ก.พ.44

9.2 ผลการดำเนินงาน

| 1) การรับซื้อ | ปริมาณ (ตัน) | มูลค่า (ล้านบาท) | ราคารับซื้อ (บาท/กก.) |
|-------------------|--------------|------------------|-----------------------|
| จ.ประจวบคีรีขันธ์ | 5,396 | 56.21 | 10.74* , 7.64** |
| จ.ชุมพร | 5,719 | 55.57 | 10.00 , 7.11 |
| จ.นครศรีธรรมราช | 4,135 | 38.50 | 9.37 , 6.67 |
| จ.สุราษฎร์ธานี | 5,295 | 48.87 | 9.37 , 6.67 |
| รวม | 20,545 | 199.15 | 9.89 , 7.02 |

* ประกาศอคส. เมื่อ 30 มิ.ย.43 (มติคชก. 15 มิ.ย.43) ** เมื่อ 10 พ.ย.43 (มติคชก. 1 พ.ย.43)

2) การจำหน่าย อคส.ประมวลจำหน่ายภายในประเทศทั้งหมด

| 3) สรุปผล | ปริมาณ (ตัน) | มูลค่า (ล้านบาท) | ราคาเฉลี่ย (บาท/กก.) |
|------------------------------|--------------|------------------|----------------------|
| - การรับซื้อ (มิ.ย.-พ.ย.43) | 20,545 | 199.15 | 9.69 |
| - การจำหน่าย (ก.ย.43-ก.พ.44) | 20,545 | 89.76 | 4.37 |
| - ขาดทุนราคา | - | 109.39 | 5.32 |

10. มาตรการแก้ไขปัญห(ราคาตกต่ำ) ปี 2544

10.1 มติคณะกรรมการคชก.เมื่อ 22 มี.ค.44 1) อนุมัติเงินทุนจำนวน 125 ล้านบาท ให้ อคส. ดำเนินการแทรกแซงตลาดรับซื้อเนื้อมะพร้าวแห้ง 90 % จากเกษตรกรรายย่อยแล้วส่งออก หรือจำหน่ายให้กับผู้ซื้อเพื่อนำไปส่งออก หรือสกัดน้ำมันมะพร้าวแล้วส่งออกทันที ปริมาณแทรกแซง 20,000 ตัน 2) กำหนดราคาเป้าหมายนำเนื้อมะพร้าวแห้ง 90 % (ทับสะเก)กก.ละ 8.00 บาท และราคารับซื้อเนื้อมะพร้าวแห้ง 90 % (ทับสะเก)กก.ละ 6.00 บาท สำหรับแหล่งผลิตอื่นให้กำหนดโดยเทียบเคียงจากฐานราคาเป้าหมายนำเนื้อมะพร้าวแห้ง 90 %(ทับสะเก) ด้วยวิธีคำนวณราคาในแต่ละจังหวัด เพิ่ม-ลด ได้ตามสัดส่วนราคาตลาดและคุณภาพสินค้า 3) ระยะเวลารับซื้อ มี.ค.-ส.ค.44 4) ระยะเวลาโครงการ มี.ค.-ต.ค.44

10.2 การดำเนินการ เนื่องจากราคาเนื้อมะพร้าวแห้ง 90% มีแนวโน้มสูงขึ้นใกล้เคียงกับราคารับซื้อที่คชก.กำหนด(กก.ละ 6.00 บาท) จึงได้ชะลอการรับซื้อไว้จนถึงสิ้นสุดระยะเวลาโครงการเดือน ต.ค.44

11. สถานการณ์ ปี 2545

11.1 ในประเทศ

1) ราคา

หน่วย : บาท/ผล , กก.

| เกษตรกรขายได้ | มค.-มิย.44 | มค.-มิย.45 | ก.ค.45 | ส.ค.45 | 2 ก.ย.45 | ก.ย.44 |
|------------------------|------------|------------|--------|--------|----------|--------|
| มะพร้าวแก่ ผลใหญ่ | 2.20 | 4.05 | 2.64 | 2.28 | 2.25 | 2.10 |
| ผลคละ | 1.76 | 2.86 | 1.99 | 1.82 | 1.66 | 1.34 |
| เนื้อมะพร้าวแห้ง 90% | 3.87 | 5.42 | 7.04 | 7.15 | 7.51 | 5.06 |
| ขายส่งตลาด กทม. | | | | | | |
| มะพร้าวผลใหญ่ | 5.55 | 8.01 | 6.12 | 6.00 | 6.00 | 5.98 |
| น้ำมันมะพร้าวดิบ | 9.23 | 14.30 | 15.67 | 15.95 | 16.34 | 10.94 |
| น้ำมันมะพร้าวบริสุทธิ์ | 17.53 | 21.88 | 23.10 | 23.41 | 23.60 | 19.48 |

2) สถานการณ์ ช่วง 6 เดือนแรก ราคามะพร้าวผล และเนื้อมะพร้าวแห้ง ณ แหล่งผลิต มีราคาสูงกว่าปีก่อนร้อยละ 84.29 และ 39.95 เนื่องจากผลผลิตออกสู่ตลาดน้อย ตลาดมะพร้าวผลที่ปลายทาง ได้แก่ โรงงานกะทิสดและตลาดสดทั่วไปจำหน่ายได้คล่องตัว เกษตรกรนิยมขายผลผลิตในรูปมะพร้าวผล

ช่วงมิ.ย.-ปัจจุบัน(2ก.ย.45) มะพร้าวผลราคาอ่อนตัวลง เนื่องจากเป็นช่วงมีผลผลิตมาก ตามฤดูกาล(ตั้งแต่พค.-กย.) รวมทั้งมีผลไม้ออกสู่ตลาดหลายชนิด ตลาดปลายทางอยู่ในภาวะอึมครึมและจำหน่ายได้ไม่คล่องตัว ผู้บริโภคลดการบริโภคมะพร้าวผลลง ส่วนเนื้อมะพร้าวแห้งมีราคาสูงขึ้น เนื่องจากโรงงานหีบต้องการวัตถุดิบผลิตน้ำมันมะพร้าวดิบซึ่งมีราคาสูงขึ้น ตามราคาตลาดโลกและราคาน้ำมันปาล์ม

11.2 ต่างประเทศ

1) ราคา

| ตลาดโลก - รอตเตอร์ดัมส์ | มค.-มิย.44 | มค.-มิย.45 | ก.ค.45 | ส.ค.45 | 2 ก.ย.45 | ก.ย.44 |
|----------------------------|------------|------------|--------|--------|----------|--------|
| น้ำมันมะพร้าว : U๘/ตัน | 292.2 | 387 | 441 | 437 | 420 | 303 |
| : บาท/กก. | 12.94 | 16.71 | 18.16 | 18.45 | 17.73 | 13.35 |
| น้ำมันเมล็ดใน : U๘/ตัน | 300.6 | 379 | 432 | 434 | 423 | 306 |
| : บาท/กก. | 13.33 | 16.38 | 17.79 | 18.32 | 17.83 | 13.61 |
| ตลาดมาเลเซีย | | | | | | |
| น้ำมันเมล็ดใน : ริงกิต/ตัน | 911.7 | 1297 | 1513 | 1544 | 1513 | 1022 |
| : บาท/กก. | 10.67 | 14.74 | 16.40 | 17.14 | 16.83 | 12.20 |

2) สถานการณ์

- ผลผลิตโลกปี 2545 มีจำนวน 5.26 ล้านตัน ลดลงร้อยละ10.85 จากปริมาณ 5.90 ล้านตันของปีก่อน โดยฟิลิปปินส์ผู้ผลิตและส่งออกรายใหญ่มีผลผลิต 2.15 ล้านตัน ลดลงร้อยละ 23.21 ส่วนอินโดนีเซีย อินเดีย และเวียดนาม มีผลผลิต 1.36 , 0.70 และ 0.24 ล้านตัน (เท่าเดิม)
- สต็อกน้ำมันมะพร้าวลดลง คาดว่าปลายปีคงเหลือ 0.21 ล้านตัน (ปลายปีก่อน 0.25 ล้านตัน)
- การส่งออกน้ำมันมะพร้าวเพิ่มขึ้น ทั้งปีประมาณ 1.98 ล้านตัน เพิ่มขึ้นร้อยละ 0.51

ราคามะพร้าวผลและผลิตภัณฑ์

มะพร้าว 45/1 : ราคามะพร้าวรายเดือน (Sheet 2)

| | ม.ค. | ก.พ. | มี.ค. | เม.ย. | พ.ค. | มิ.ย. | ก.ค. | ส.ค. | ก.ย. | ต.ค. | พ.ย. | ธ.ค. | เฉลี่ย |
|--|-------|-------|-------|-------|-------|-------|-------|-------|-----------|------------|-------|-------|--------|
| 1. ราคามะพร้าวผลแก่ ผลใหญ่ทั้งเปลือก ที่เกษตรกรขายได้ เฉลี่ยทั้งประเทศ : บาท/ผล 1/ | | | | | | | | | | | | | |
| ปี 2539 | 4.19 | 4.77 | 5.28 | 4.72 | 4.46 | 4.24 | 3.66 | 3.35 | 3.39 | 3.64 | 4.37 | 4.00 | 4.17 |
| ปี 2540 | 4.72 | 4.91 | 4.89 | 4.34 | 3.49 | 2.59 | 2.21 | 2.09 | 2.24 | 2.85 | 2.72 | 3.07 | 3.34 |
| ปี 2541 | 3.43 | 4.29 | 4.12 | 3.57 | 3.18 | 3.20 | 3.57 | 4.19 | 5.12 | 8.28 | 10.62 | 11.30 | 5.41 |
| ปี 2542 | 11.04 | 9.65 | 9.61 | 8.90 | 7.72 | 5.58 | 4.61 | 4.66 | 5.03 | 6.02 | 7.18 | 7.29 | 7.27 |
| ปี 2543 | 5.20 | 3.95 | 3.16 | 2.86 | 2.48 | 2.13 | 1.77 | 1.79 | 1.72 | 1.84 | 2.11 | 2.13 | 2.60 |
| ปี 2544 | 2.10 | 1.97 | 2.22 | 2.21 | 2.37 | 2.31 | 2.16 | 2.05 | 2.10 | 3.00 | 3.91 | 3.86 | 2.52 |
| ปี 2545 | 4.04 | 4.37 | 4.28 | 4.52 | 4.01 | 3.07 | 2.64 | 2.28 | - 2.25 - | (2 ก.ย.) | | | 3.65 |
| 2. ราคามะพร้าวผลใหญ่ ปอกเปลือก ขายส่ง ณ ตลาด กทม. : บาท/ผล 2/ | | | | | | | | | | | | | |
| ปี 2539 | 6.82 | 7.58 | 8.45 | 7.36 | 7.50 | 6.49 | 5.89 | 6.25 | 6.25 | 6.82 | 8.27 | 9.58 | 7.27 |
| ปี 2540 | 8.75 | 8.46 | 8.87 | 7.68 | 6.57 | 5.51 | 5.25 | 5.18 | 5.09 | 5.39 | 5.93 | 6.46 | 6.60 |
| ปี 2541 | 7.28 | 7.88 | 8.20 | 7.08 | 6.46 | 6.50 | 6.97 | 7.81 | 10.18 | 15.33 | 17.94 | 17.59 | 9.94 |
| ปี 2542 | 16.30 | 14.74 | 15.73 | 13.60 | 12.42 | 10.42 | 8.78 | 8.86 | 9.25 | 9.45 | 10.64 | 9.65 | 11.65 |
| ปี 2543 | 8.76 | 7.64 | 6.52 | 5.81 | 5.72 | 5.20 | 4.75 | 4.75 | 4.75 | 4.75 | 5.26 | 5.50 | 5.78 |
| ปี 2544 | 5.93 | 5.76 | 5.19 | 5.75 | 5.41 | 5.25 | 5.25 | 5.34 | 5.98 | 7.05 | 8.07 | 7.75 | 6.06 |
| ปี 2545 | 8.31 | 8.50 | 8.27 | 8.70 | 7.59 | 6.48 | 6.12 | 6.00 | - 6.00 - | (2 ก.ย.) | | | 7.50 |
| 3. ราคาน้ำมันมะพร้าวแห้ง 90% ที่เกษตรกรขายได้ เฉลี่ยทั้งประเทศ : บาท/กก. 1/ | | | | | | | | | | | | | |
| ปี 2539 | 8.11 | 8.45 | 8.76 | 8.80 | 8.77 | 8.68 | 8.48 | 8.06 | 8.26 | 8.33 | 8.30 | 8.66 | 8.47 |
| ปี 2540 | 9.04 | 9.00 | 9.12 | 8.63 | 7.98 | 7.91 | 7.75 | 6.95 | 6.77 | 7.26 | 7.69 | 8.65 | 8.06 |
| ปี 2541 | 9.73 | 10.77 | 10.06 | 9.06 | 9.98 | 11.08 | 11.57 | 12.60 | 13.56 | 14.61 | 14.62 | 14.26 | 11.83 |
| ปี 2542 | 16.81 | 16.43 | 12.54 | 15.00 | 10.00 | 15.00 | 11.50 | 12.50 | 12.37 | 14.00 | 14.00 | 11.67 | 13.49 |
| ปี 2543 | 9.40 | 8.25 | 8.50 | 7.85 | 7.66 | 7.30 | 5.71 | 5.75 | 4.66 | 4.25 | 4.41 | 4.49 | 6.52 |
| ปี 2544 | 3.77 | 3.33 | 3.28 | 3.50 | 4.34 | 5.01 | 4.82 | 5.39 | 5.06 | 4.71 | 4.74 | 4.73 | 4.39 |
| ปี 2545 | 4.86 | 4.89 | 4.83 | 4.95 | 6.31 | 6.67 | 7.04 | 7.15 | - 7.51 - | (2 ก.ย.) | | | 5.84 |
| 4. ราคาน้ำมันมะพร้าวดิบ ขายส่งตลาดกทม. : บาท/กก. 2/ | | | | | | | | | | | | | |
| ปี 2539 | 18.02 | 19.37 | 21.00 | 19.45 | 20.19 | 19.76 | 17.63 | 16.96 | 17.10 | 16.78 | 17.99 | 19.40 | 18.64 |
| ปี 2540 | 20.49 | 20.72 | 19.71 | 18.42 | 17.87 | 18.04 | 18.07 | 15.73 | 15.77 | 17.48 | 18.35 | 20.99 | 18.47 |
| ปี 2541 | 24.53 | 25.02 | 22.07 | 19.50 | 23.61 | 24.12 | 25.19 | 26.61 | 28.53 | 31.00 | 33.54 | 36.79 | 26.71 |
| ปี 2542 | 37.63 | 35.26 | 29.94 | 23.26 | 24.59 | 24.59 | 24.31 | 24.35 | 26.38 | 25.95 | 24.66 | 26.59 | 27.29 |
| ปี 2543 | 26.44 | 24.68 | 18.81 | 17.78 | 16.44 | 15.88 | 13.40 | 12.71 | 10.46 | 9.45 | 10.54 | 10.73 | 15.61 |
| ปี 2544 | 9.40 | 8.35 | 7.95 | 8.08 | 10.36 | 11.21 | 11.24 | 12.18 | 10.94 | 9.81 | 10.98 | 11.54 | 10.17 |
| ปี 2545 | 12.35 | 12.96 | 13.79 | 14.99 | 15.49 | 16.21 | 15.67 | 15.95 | - 16.34 - | (2 ก.ย.) | | | 14.68 |
| 5. ราคาน้ำมันมะพร้าวดิบ ตลาดต่างประเทศ (รอตเตอร์ดัม) : บาท/กก. 3/ | | | | | | | | | | | | | |
| ปี 2539 | 18.21 | 18.75 | 18.44 | 19.65 | 20.48 | 21.46 | 20.09 | 19.55 | 18.86 | 18.74 | 20.10 | 20.31 | 19.55 |
| ปี 2540 | 20.08 | 20.35 | 19.34 | 18.82 | 17.32 | 16.84 | 17.91 | 18.41 | 22.45 | 23.43 | 24.11 | 26.44 | 20.46 |
| ปี 2541 | 30.26 | 25.99 | 23.72 | 24.25 | 28.37 | 27.17 | 27.10 | 27.31 | 26.08 | 26.55 | 27.49 | 28.02 | 26.86 |
| ปี 2542 | 27.85 | 26.31 | 26.47 | 31.37 | 32.94 | 30.15 | 25.22 | 28.06 | 30.16 | 29.16 | 28.65 | 27.57 | 28.66 |
| ปี 2543 | 25.24 | 22.98 | 21.32 | 21.30 | 18.68 | 17.15 | 15.68 | 15.33 | 14.08 | 14.28 | 16.50 | 13.66 | 18.02 |
| ปี 2544 | 13.71 | 11.73 | 12.58 | 12.86 | 12.73 | 14.01 | 16.11 | 16.39 | 13.35 | 13.50 | 14.12 | 14.86 | 13.83 |
| ปี 2545 | 15.47 | 16.18 | 15.44 | 17.05 | 17.50 | 18.61 | 18.16 | 18.45 | - 17.73 - | (2 ก.ย.) | | | 17.11 |
| 6. ราคาน้ำมันมะพร้าวบริสุทธิ์ ขายส่ง ตลาดกทม. : บาท/กก. 2/ | | | | | | | | | | | | | |
| ปี 2539 | 23.30 | 24.72 | 26.02 | 25.20 | 25.98 | 26.06 | 24.20 | 23.59 | 23.69 | 23.00 | 23.88 | 25.04 | 24.56 |
| ปี 2540 | 25.40 | 25.96 | 26.11 | 24.96 | 24.40 | 24.40 | 25.09 | 24.34 | 23.91 | 24.40 | 25.22 | 28.48 | 25.22 |
| ปี 2541 | 34.52 | 37.60 | 36.65 | 32.38 | 34.37 | 35.40 | 35.40 | 34.88 | 36.60 | 39.62 | 42.06 | 45.75 | 37.10 |
| ปี 2542 | 46.60 | 46.44 | 42.34 | 35.93 | 34.80 | 33.07 | 30.05 | 29.25 | 29.89 | 29.36 | 27.89 | 30.06 | 34.64 |
| ปี 2543 | 30.37 | 29.20 | 26.93 | 25.80 | 25.26 | 24.37 | 22.25 | 21.20 | 19.76 | 18.27 | 18.68 | 18.89 | 23.42 |
| ปี 2544 | 18.51 | 17.26 | 16.60 | 16.60 | 17.65 | 18.56 | 18.33 | 20.04 | 19.48 | 18.21 | 19.46 | 19.93 | 18.39 |
| ปี 2545 | 20.39 | 20.68 | 21.57 | 22.41 | 22.87 | 23.36 | 23.10 | 23.10 | - 23.41 - | (2 ก.ย.) | | | 22.19 |

หอมหัวใหญ่

1. ผลผลิต/ความต้องการใช้ (ตัน)

| | ปี 2542/43 | ปี 2543/44 | ปี 2544/45 |
|--------------------|------------|------------|----------------------|
| 1.1 ผลผลิต | 82,378 | 78,469 | 76,433 |
| 1.2 ความต้องการใช้ | 76,078 | 72,469 | 70,433 |
| 1.3 ส่งออก | 4,202 | 4,846 | 6,000 (ประมาณการ) |

2. ราคา (บาท/กก.)

2.1 เกษตรกรขายได้

| | | | |
|-------------------|------|------|------|
| หอมหัวใหญ่เบอร์ 1 | 4.33 | 5.84 | 5.67 |
|-------------------|------|------|------|

2.2 เป้าหมายนำ (จ.เชียงใหม่)

| | | | |
|----------------------------------|------|---|---|
| อ.สันป่าตอง-แม่วาง เกรตคละ | 4.60 | - | - |
| อ.ฝาง-ไชยปราการ-พร้าว สดคละรวมใบ | 3.25 | - | - |

3. สภาพปัญหา/สาเหตุ (ฤดูกาลผลิตปี 2542/43)

3.1 ฤดูกาลผลิตปี 2542/43 ผลผลิตหอมหัวใหญ่ทั้งประเทศมีจำนวน 90,340 ตัน เพิ่มขึ้นจากปีก่อนร้อยละ 16.08 เนื่องจากเกษตรกรผู้ปลูกหอมหัวใหญ่อำเภอสันป่าตองและอำเภอแม่วาง จังหวัดเชียงใหม่ ได้มีการนำเมล็ดพันธุ์หอมหัวใหญ่นอกระบบเข้ามาปลูก (ชค.42) เพื่อชดเชยส่วนที่เสียหายบางส่วนจากอุทกภัยช่วงปลายเดือนตุลาคม 2542

3.2 ผลผลิตหอมหัวใหญ่ของแหล่งผลิตอำเภอสันป่าตองและอำเภอแม่วาง จังหวัดเชียงใหม่บางส่วนออกสู่ตลาดตรงกับช่วงที่ผลผลิตอำเภอฝางออกสู่ตลาด (มีค.-เมย.43) ซึ่งช่วงดังกล่าวมีปัญหาด้านราคาเนื่องจากมีผลผลิตเกินความต้องการตลาดและเป็นช่วงปลายฤดูของการส่งออก

4. มาตรการแก้ไขปัญหา (ฤดูกาลผลิตปี 2542/43)

4.1 คณะกรรมการ คชก.ได้มีมติในคราวประชุมครั้งที่ 3/2542 วันที่ 23 เมษายน 2542 ให้กระทรวงเกษตรฯ รับผิดชอบดูแลการแก้ไขปัญหาหอมหัวใหญ่ทั้งระบบและครบวงจร ตั้งแต่การนำเข้าเมล็ดพันธุ์ การลดพื้นที่เพาะปลูก การจัดทะเบียนเกษตรกร รวมไปถึงการแก้ไขปัญหากรณีเกิดราคาคงต่ำด้วย

4.2 คณะกรรมการ คชก.ได้มีมติ (9 และ 22 มีค.43) เห็นชอบการดำเนินการแก้ไขปัญหาราคาหอมหัวใหญ่ตกต่ำ ฤดูกาลผลิตปี 2542/43 โดยได้อนุมัติเงินทุนหมุนเวียนปลอดดอกเบี้ย จำนวน 67 ล้านบาท ให้กรมส่งเสริมสหกรณ์นำไปให้สหกรณ์ผู้ปลูกหอมหัวใหญ่ไปดำเนินการแทรกแซงตลาดหอมหัวใหญ่ ด้วยวิธีการตามระเบียบของสหกรณ์ เพื่อให้สมาชิกที่จดทะเบียนผู้ปลูกกับทางราชการซึ่งได้รับจัดสรรเมล็ดพันธุ์จากสหกรณ์และปลูกจริงได้เงินค่าหอมหัวใหญ่ขั้นต่ำในอัตราร้อยละ 60 ของราคา

เป้าหมายนำ ปริมาณหอมหัวใหญ่รวม 29,500 ตัน กำหนดราคาเป้าหมายนำ หอมฯ อ.สันป่าตอง และ อ.แม่วาง จ.เชียงใหม่ เกรตคละ (ขนาด 4-9 ซม.) กก.ละ 4.60 บาท และ หอมฯ อ.ฝาง อ.ไชยปราการ และ อ.พร้าว จ.เชียงใหม่ สดคละ (รวมใบ) กก.ละ 3.25 บาท ทั้งนี้ ให้สหกรณ์ผู้ปลูกหอมหัวใหญ่เป็นผู้จัดการด้านการตลาดให้แก่สมาชิก โดยให้ค่าใช้จ่ายในการจัดการด้านการตลาดของสหกรณ์ฯ ตามที่จ่ายจริงไม่เกินร้อยละ 3 ของวงเงินดำเนินการ ระยะเวลาดำเนินการ 15 มีนาคม - 30 เมษายน 2543 ระยะเวลาโครงการ มีนาคม - 30 พฤศจิกายน 2543

ผลดำเนินการ 1. หอมฯ ในแหล่งผลิต อ.สันป่าตอง และ อ.แม่วาง จ.เชียงใหม่ ไม่ได้ดำเนินการแทรกแซง เนื่องจากราคาสูงกว่าเป้าหมายนำ สำหรับในแหล่งผลิต อ.ฝาง และ อ.ไชยปราการ จ.เชียงใหม่ สหกรณ์ผู้ปลูกหอมหัวใหญ่ฝาง จำกัด ได้นำเงินที่ได้รับจัดสรรจากกรมส่งเสริมสหกรณ์จำนวน 43.875 ล้านบาท ไปดำเนินการแทรกแซงตลาดด้วยการให้สมาชิกที่เข้าร่วมโครงการกู้ในอัตราร้อยละ 60 ของราคาเป้าหมายนำ (หอมฯ สด กก.ละ 1.95 บาท) จำนวน 1,222 ราย ปริมาณหอมฯ ทั้งสิ้น 13,902.6 ตัน

2. ปัจจุบันสหกรณ์ยังคงค้างส่งคืนเงินยืมอีกจำนวน 33.61 ล้านบาท เนื่องจากสมาชิกไม่สามารถชำระหนี้ภายในระยะเวลาที่กำหนด ซึ่งคณะกรรมการ คชก.ได้มีมติ (24 ม.ค.45) ให้ขยายระยะเวลาโครงการฯ จากเดิมสิ้นสุด พฤศจิกายน 2543 เป็นสิ้นสุด พฤศจิกายน 2545 เพื่อให้สหกรณ์ผู้ปลูกหอมหัวใหญ่ฝาง จำกัด ผ่อนชำระหนี้จำนวน 33.61 ล้านบาท

5. สถานการณ์ปัจจุบัน/แนวโน้ม

5.1 ฤดูกาลผลิตปี 2543/44 สหกรณ์และสมาชิกสหกรณ์ ผู้ปลูกหอมหัวใหญ่ได้บริหารกันเองแบบครบวงจร ทำให้ปริมาณหอมฯ สอดคล้องกับความต้องการตลาด ส่งผลให้ราคาหอมฯ ที่เกษตรกรขายได้ช่วงที่ผลผลิตออกสู่ตลาด (ม.ค.-เม.ย.44) อยู่ในเกณฑ์ดี

5.2 ฤดูกาลผลิตปี 2544/45

(1) ให้ชุมนุมสหกรณ์ผู้ปลูกหอมหัวใหญ่แห่งประเทศไทย จำกัด เป็นผู้ประสานในการทำสัญญาข้อตกลงซื้อขายล่วงหน้ากับเกษตรกร โดยมีผู้รับผิดชอบรับซื้อผลผลิต เพื่อไม่ทำให้เกษตรกรมีปัญหาและเดือดร้อนในการขายผลผลิต

(2) ผลผลิตหอมหัวใหญ่ ฤดูกาลผลิตปี 2544/45 มีจำนวน 76,433 ตัน ลดลงจากปีก่อนร้อยละ 2.60 โดยส่วนใหญ่ (90%) จะออกสู่ตลาดช่วง ม.ค.-เม.ย.

(3) ผลผลิตของ อ.สันป่าตอง-แม่วาง และ อ.ฝาง จ.เชียงใหม่ ได้ออกสู่ตลาดหมดแล้วตั้งแต่ช่วงกลาง มี.ค.45 และปลาย พ.ค.45 ตามลำดับ โดยราคาที่เกษตรกรขายได้ในปีนี้อยู่ในระดับปกติ

สำนักรักษาเสถียรภาพราคาสินค้าเกษตร
กันยายน 2545

หน่วย : บาท/กก.

| ปี | พย. | ธค. | มค. | กพ. | มีค. | เมย. | พค. | มิย. | กค. | สค. | กย. | ตค. | เฉลี่ย |
|--|-------|-------|-------|-------|------|------|------|------|-----|-----|-----|-------|--------|
| ราคาที่เกษตรกรขายได้ (หอมหัวใหญ่เบอร์ 1) | | | | | | | | | | | | | |
| 2531/32 | 16.50 | 13.15 | 6.26 | 4.44 | 2.54 | 0.70 | 2.37 | 3.00 | | | | | 6.12 |
| 2532/33 | 21.08 | 16.04 | 7.25 | 5.10 | 4.25 | 4.23 | | | | | | 18.00 | 10.85 |
| 2533/34 | 17.86 | 11.13 | 5.29 | 4.78 | 3.75 | 4.42 | | | | | | | 7.87 |
| 2534/35 | | 27.02 | 10.82 | 2.66 | 2.13 | 2.13 | | | | | | 13.00 | 9.63 |
| 2535/36 | 15.00 | 11.71 | 4.14 | 3.02 | 3.25 | 4.00 | | | | | | 19.25 | 8.62 |
| 2536/37 | 16.60 | 22.25 | 14.60 | 6.98 | 8.75 | 9.00 | | | | | | 16.00 | 13.45 |
| 2537/38 | 23.25 | 18.32 | 6.65 | 5.75 | 5.54 | 6.00 | | | | | | | 10.92 |
| 2538/39 | 16.00 | 12.33 | 9.37 | 6.50 | 4.25 | | | | | | | | 9.69 |
| 2539/40 | | 13.18 | 7.75 | 3.60 | 4.22 | | | | | | | | 7.19 |
| 2540/41 | | 16.82 | 19.06 | 14.63 | 6.25 | | | | | | | 19.50 | 15.25 |
| 2541/42 | 18.75 | 18.71 | 5.68 | 3.37 | 7.33 | | | | | | | | 6.75 |
| 2542/43 | 13.66 | 9.36 | 10.17 | 7.25 | 3.67 | 3.00 | | | | | | | 4.33 |
| 2543/44 | 9.00 | 18.40 | 11.50 | 6.25 | 5.62 | 6.00 | | | | | | | 5.84 |
| 2544/45 | | 14.50 | 5.52 | 6.25 | 5.50 | | | | | | | | 5.67 |

ที่มา : สำนักงานเศรษฐกิจการเกษตร

ราคาขายส่ง กทม. (หอมหัวใหญ่เบอร์ 0-1)

| | | | | | | | | | | | | | |
|---------|-------|-------|-------|-------|-------|-------|-------|-------|-------|-------|-------|-------|-------|
| 2531/32 | 20.57 | 13.98 | 7.34 | 5.64 | 4.49 | 3.00 | 3.77 | 5.69 | 10.22 | 12.89 | 15.45 | 18.89 | 10.16 |
| 2532/33 | 22.81 | 20.59 | 11.00 | 7.30 | 4.63 | 9.27 | 12.43 | 14.95 | 21.38 | 26.60 | 27.75 | 23.33 | 16.84 |
| 2533/34 | 19.36 | 15.67 | 7.82 | 7.01 | 5.51 | 6.88 | 8.42 | 9.23 | 12.00 | 17.55 | 22.83 | 20.15 | 12.70 |
| 2534/35 | 24.24 | 31.71 | 14.73 | 5.36 | 3.84 | 4.05 | 5.37 | 6.40 | 8.64 | 11.19 | 18.36 | 17.50 | 12.62 |
| 2535/36 | 17.40 | 10.57 | 5.66 | 5.40 | 6.11 | 9.42 | 12.63 | 17.10 | 21.50 | 33.53 | 30.12 | 24.17 | 16.13 |
| 2536/37 | 21.50 | 27.36 | 19.50 | 10.60 | 10.96 | 12.00 | 12.63 | 13.00 | 16.88 | 20.27 | 19.79 | 22.51 | 17.25 |
| 2537/38 | 26.50 | 23.33 | 10.25 | 8.87 | 9.96 | 9.12 | 8.33 | 10.73 | 14.42 | 15.74 | 20.57 | 22.14 | 15.00 |
| 2538/39 | 25.22 | 16.50 | 12.91 | 11.75 | 5.40 | 6.82 | 10.40 | 14.68 | 17.45 | 21.40 | 17.74 | 17.00 | 14.77 |
| 2539/40 | 16.57 | 16.82 | 11.89 | 6.78 | 7.00 | 8.78 | 9.01 | 11.13 | 13.12 | 17.50 | 18.50 | 20.46 | 13.13 |
| 2540/41 | 21.60 | 23.78 | 22.65 | 18.03 | 10.09 | 10.63 | 10.58 | 10.25 | 15.41 | 19.81 | 22.50 | 25.38 | 17.56 |
| 2541/42 | 23.83 | 22.58 | 8.38 | 4.33 | 9.48 | 12.57 | 15.19 | 18.45 | 17.72 | 20.91 | 26.93 | | 16.40 |
| 2542/43 | 14.50 | 15.65 | 13.08 | 11.20 | 6.20 | 7.33 | 8.40 | 7.77 | 10.82 | 19.23 | 21.33 | 20.50 | 13.00 |
| 2543/44 | 16.50 | 19.00 | 14.23 | 7.11 | 10.18 | 12.56 | 14.60 | 17.05 | 18.68 | 26.14 | 30.83 | | 16.99 |
| 2544/45 | | 18.39 | 8.63 | 8.43 | 10.36 | 11.29 | 12.90 | 15.50 | 16.36 | 17.98 | | | 13.32 |

ที่มา : กรมการค้าภายใน

หอมแดง

1. ผลผลิต/ความต้องการใช้ (ตัน)

| | ปี 2542/43 | ปี 2543/44 | ปี 2544/45 |
|--------------------|------------|------------|-----------------------|
| 1.1 ผลผลิต | 225,258 | 191,187 | 202,234 |
| 1.2 ความต้องการใช้ | 180,000 | 182,000 | 184,234 |
| 1.3. ส่งออก | 18,232 | 13,682 | 18,000 (ประมาณการ) |

2. ราคา (บาท/กก.)

| | ปี 2543 | ปี 2544 | ปี 2545 |
|----------------------|---------|---------|-------------|
| 2.1 เกษตรกรขายได้ | | | |
| หอมแดงแห้งหัวใหญ่กละ | 10.42 | 17.78 | 17.01 |
| 2.2 เป้าหมายนำ | | | (อ.ก.-ช.ก.) |
| หอมแดงแห้งหัวใหญ่กละ | 10.00 | 10.00 | 11.00 |
| หอมแดงแห้งหัวเล็กกละ | 6.74 | 6.74 | 7.50 |

3. สภาพปัญหา/สาเหตุ (ฤดูกาลผลิตปี 2544/45)

3.1 กลุ่มสหพันธ์เกษตรกรภาคเหนือ (สกน.) ได้ชุมนุมเรียกร้องให้หน่วยงานที่เกี่ยวข้องเร่งรัดการแก้ไขปัญหาของกลุ่มฯ ให้ได้ข้อยุติโดยเร็ว โดยส่วนหนึ่งของการเรียกร้องได้ขอให้ทางราชการแทรกแซงตลาดหอมแดงฤดูแล้ง ปี 2545 และให้จังหวัดแต่งตั้งคณะทำงานเพื่อกำกับดูแลการแทรกแซงให้เป็นไปด้วยความเรียบร้อยและถึงมือเกษตรกรอย่างแท้จริง ทั้งนี้เนื่องจากขณะนี้เก็บเกี่ยวเสร็จแล้ว แต่ไม่มีผู้ค้าเข้าไปรับซื้อ หรือถ้าซื้อก็ให้ราคาหอมแดงสดเพียง กก.ละ 4 บาท ซึ่งต่ำกว่าต้นทุนการผลิตที่ กก.ละ 8 บาท

3.2 กระทรวงพาณิชย์ได้เจรจากับกลุ่มดังกล่าวเมื่อวันที่ 5 เมษายน 2545 ณ ศาลากลางจังหวัดเชียงใหม่ โดยรับจะนำข้อเสนอเกี่ยวกับการแทรกแซงหอมแดง รวมทั้งต้นทุนการผลิตอำเภอแม่แจ่ม เข้าสู่การพิจารณาของ คชก. ในวันที่ 10 เมษายน 2545 โดยให้มีตัวแทนเกษตรกรผู้ปลูกหอมแดงอำเภอแม่แจ่ม เข้าร่วมประชุมและชี้แจงเหตุผลประกอบการพิจารณาของ คชก.ในเรื่องนี้ด้วย

4. การแก้ไขปัญหา/ผลการดำเนินงาน

เพื่อเป็นการบรรเทาความเดือดร้อนของเกษตรกรผู้ปลูกหอมแดง อ.แม่แจ่ม จ.เชียงใหม่ ได้ทันที่ กรมการค้าภายในจึงได้ขออนุมัติเงินจากโครงการช่วยเหลือสินค้าเกษตรที่มีปัญหาเร่งด่วนปี 2545 ในการแก้ไขปัญหาดังกล่าว ซึ่งรัฐมนตรีว่าการกระทรวงพาณิชย์ (ประธานคณะกรรมการพิจารณาช่วยเหลือด้านราคาและการตลาดสินค้าเกษตร) ได้อนุมัติแล้ว เมื่อวันที่ 4 เมษายน 2545 ดังนี้

(1) ราคาเป้าหมายนำ หอมแดงแห้งใหญ่คละ กก.ละ 11.00 บาท หอมแดงแห้งเล็กคละ กก.ละ 7.50 บาท

(2) อนุมัติเงินทุนหมุนเวียนปลอดดอกเบี้ยจำนวน 15 ล้านบาท ให้องค์การคลังสินค้าใช้รับซื้อหอมแดงแห้งจากเกษตรกรในราคาดำเนินการจำนวน 1,200 ตัน แล้วกระจายออกนอกแหล่งผลิต โดยอาศัยกลไกของตลาดกลาง หอการค้า และสมาคมการค้า ด้วยการเชื่อมโยงตลาดจากแหล่งผลิตกับตลาดปลายทาง และมอบหมายให้หน่วยงานของกระทรวงพาณิชย์ในจังหวัดเป็นผู้ประสานการกระจาย โดยให้ค่าใช้จ่ายดำเนินการขององค์การคลังสินค้าตามที่จ่ายจริงไม่เกินร้อยละ 2 ของวงเงินดำเนินการ และให้หักภาระขาดทุนจากราคาซื้อขายและนำเข้าเสียตามที่เกิดขึ้นจริง ทั้งนี้ ให้ค่าใช้จ่ายในการดำเนินการของส่วนราชการตามที่จ่ายจริงไม่เกินร้อยละ 1 ของวงเงินดำเนินการ ระยะเวลาแทรกแซงรับซื้อ 15 เมษายน - มิถุนายน 2545 ระยะเวลาโครงการ 15 เมษายน - กันยายน 2545

ผลดำเนินการ องค์การคลังสินค้าดำเนินการแทรกแซงรับซื้อหอมแดงจากเกษตรกรตั้งแต่วันที่ 24 เม.ย.-7 พ.ค.45 ในราคาดำเนินการที่หอมแดงแห้งคละ กก.ละ 11 บาท ปริมาณรับซื้อรวม 258.29 ตัน มูลค่า 2.84 ล้านบาท จำนวนเกษตรกร 82 ราย โดยปริมาณที่รับซื้อดังกล่าวได้จำหน่ายให้ผู้ค้าในราคาหอมแดงแห้งคละ กก.ละ 11 บาท เพื่อดำเนินการส่งออกต่างประเทศ

5. สถานการณ์ปัจจุบัน/แนวโน้ม

จากมาตรการแทรกแซงรับซื้อหอมแดงของ อคส. ส่งผลให้ราคาหอมแดงในจังหวัดเชียงใหม่และแหล่งผลิตอื่นๆ ปรับตัวสูงขึ้นจากราคาช่วงร่องเรียนซึ่งมีราคา กก.ละ 6-8 บาท เป็น กก.ละ 11-12 บาท หลังการแทรกแซง และเกษตรกรมีความพอใจกับแนวทางการช่วยเหลือของทางราชการ ขณะนี้ (2 ก.ย.45) เป็นช่วงหอมแดงฤดูฝนของจังหวัดภาคเหนือ โดยราคาหอมแดงแห้งคละที่เกษตรกรขายได้ ณ จังหวัดลำพูน กก.ละ 20-25 บาท สูงกว่าช่วงเดียวกันของปีที่ผ่านมา ซึ่งมีราคา กก.ละ 14-16 บาท

สำนักรักษาเสถียรภาพราคาสินค้าเกษตร
กันยายน 2545

| ปี | มค. | กพ. | มีค. | เมย. | พค. | มิย. | กค. | สค. | กย. | ตค. | พย. | ธค. | เฉลี่ย |
|--|-------|-------|-------|-------|-------|-------|-------|-------|-------|-------|-------|-------|--------|
| ราคาที่เกษตรกรขายได้ | | | | | | | | | | | | | |
| - หอมแดงแห้งหัวใหญ่ชนิดคละ(เฉลี่ยทั่วประเทศ) | | | | | | | | | | | | | |
| 2536 | 6.43 | 14.37 | 11.50 | 6.00 | 7.26 | - | 12.10 | 11.75 | 18.00 | 19.03 | 12.00 | 10.70 | 11.74 |
| 2537 | 14.50 | 10.38 | 5.50 | 6.50 | 9.00 | 21.00 | 18.50 | 16.59 | 15.75 | 21.38 | 27.00 | 10.75 | 14.74 |
| 2538 | 8.00 | 9.00 | 9.19 | 10.53 | - | - | 29.98 | 22.00 | 14.36 | 22.67 | 14.63 | 13.75 | 15.41 |
| 2539 | 13.72 | 11.37 | 12.44 | 11.20 | 10.60 | 9.50 | 9.95 | 21.00 | 23.60 | 22.37 | 38.77 | 31.71 | 18.02 |
| 2540 | 8.74 | 5.60 | 5.32 | 6.85 | 7.13 | 7.60 | 12.67 | 19.07 | 16.70 | 14.78 | 16.46 | 17.52 | 11.54 |
| 2541 | 16.94 | 15.88 | 12.86 | 12.32 | 20.30 | - | 28.13 | 30.00 | 26.84 | 28.00 | 38.33 | 36.67 | 20.03 |
| 2542 | 21.37 | 12.08 | 12.75 | 20.33 | 24.00 | 24.67 | 19.50 | 14.97 | 20.50 | 21.00 | 29.87 | 17.17 | 17.48 |
| 2543 | 6.80 | 7.04 | 8.38 | 9.63 | 13.20 | 14.00 | 12.55 | 17.77 | 28.17 | 17.60 | 13.01 | 9.88 | 10.42 |
| 2544 | 10.83 | 11.28 | 13.32 | 13.89 | 13.16 | 15.64 | 16.81 | 17.65 | 20.18 | 20.65 | 26.65 | 33.35 | 15.24 |
| 2545 | 18.27 | 12.28 | 11.67 | 12.56 | 15.23 | 19.55 | 21.78 | 24.73 | | | | | 17.01 |
| - หอมแดงแห้งหัวเล็กชนิดคละ(เฉลี่ยทั่วประเทศ) | | | | | | | | | | | | | |
| 2536 | 4.98 | 8.83 | 8.28 | 4.01 | 4.08 | 6.83 | 10.23 | 9.11 | 17.07 | 22.00 | - | 8.50 | 9.45 |
| 2537 | 6.70 | 7.50 | 3.75 | - | - | - | - | - | 13.00 | - | 20.00 | 8.50 | 9.91 |
| 2538 | 5.10 | 5.00 | 5.33 | - | - | - | - | - | - | - | - | - | 5.14 |
| 2539 | 8.77 | 6.36 | 8.84 | - | 7.33 | 4.00 | 5.67 | 5.00 | - | - | 27.89 | 23.17 | 10.78 |
| 2540 | 5.85 | 3.40 | 3.94 | 4.81 | 4.75 | 4.88 | 8.04 | 12.27 | 10.00 | 10.00 | 14.21 | 7.10 | 7.44 |
| 2541 | 8.31 | 6.54 | - | 8.94 | 16.50 | - | 7.50 | 20.00 | 16.50 | 13.00 | 28.25 | 32.50 | 15.80 |
| 2542 | 11.67 | 6.09 | 8.67 | 14.00 | 20.00 | - | - | - | - | - | 20.33 | 12.33 | 13.30 |
| 2543 | 4.25 | 4.81 | 5.38 | 6.51 | 4.19 | 13.50 | - | 6.17 | 14.50 | 12.60 | 8.50 | 6.25 | 7.88 |
| 2544 | 10.00 | 7.16 | 8.86 | 8.39 | 5.00 | 9.65 | 12.61 | 14.72 | 16.00 | 16.90 | 22.29 | 26.60 | 13.18 |
| 2545 | 13.31 | 8.35 | 8.22 | 9.97 | 13.49 | 16.29 | 18.06 | 21.45 | | | | | 13.64 |
| ที่มา : สำนักงานเศรษฐกิจการเกษตร | | | | | | | | | | | | | |
| ราคาขายส่ง กทม. | | | | | | | | | | | | | |
| - หอมแดงแห้งภาคเหนือทั้งหมดหัวใหญ่ | | | | | | | | | | | | | |
| 2536 | - | 15.50 | 15.50 | 15.33 | 16.50 | 18.14 | 19.50 | 19.50 | 20.77 | 29.83 | 29.77 | 26.29 | 20.60 |
| 2537 | - | 12.83 | 10.02 | 11.35 | 16.95 | 23.23 | 33.18 | 30.50 | 25.00 | 25.57 | 32.20 | 24.00 | 22.26 |
| 2538 | - | 11.50 | 14.33 | 17.63 | 22.17 | 29.64 | 33.79 | 34.00 | 31.00 | 36.90 | 40.16 | - | 27.11 |
| 2539 | - | 15.00 | 16.65 | 17.61 | 21.60 | 22.50 | 28.50 | 25.95 | 33.05 | 38.36 | 46.50 | 49.00 | 28.61 |
| 2540 | - | 15.00 | 12.57 | 10.50 | 10.50 | 16.36 | 19.79 | 27.08 | 25.68 | 23.50 | 22.58 | 17.91 | 18.32 |
| 2541 | 24.00 | 19.00 | 17.26 | 18.61 | 25.17 | 32.73 | 47.62 | 41.60 | 37.18 | 36.33 | 42.67 | 44.10 | 32.19 |
| 2542 | 31.65 | 16.83 | 15.38 | 25.17 | 25.72 | 29.30 | 28.09 | 24.14 | 25.48 | 29.28 | 42.20 | 30.75 | 27.00 |
| 2543 | 14.80 | 11.00 | 12.76 | 15.53 | 19.55 | 20.59 | 23.74 | 28.27 | 40.14 | 29.07 | 21.57 | 15.67 | 21.06 |
| 2544 | 14.40 | 16.50 | 18.00 | 20.03 | 21.50 | 23.55 | 26.41 | 29.61 | 33.25 | 31.64 | 51.86 | 55.06 | 28.48 |
| 2545 | 24.55 | 14.00 | 14.00 | 17.58 | 21.55 | 28.03 | 29.00 | 31.10 | | | | | 22.48 |
| - หอมแดงแห้งศรีสะเกษทั้งหมดหัวใหญ่ | | | | | | | | | | | | | |
| 2536 | 9.83 | 16.60 | 17.00 | - | - | - | - | - | - | - | 26.50 | 18.74 | 17.73 |
| 2537 | 13.62 | 12.29 | 9.00 | - | - | - | - | - | - | - | 27.50 | 17.79 | 16.04 |
| 2538 | 11.71 | 11.50 | 12.33 | - | - | - | - | - | - | - | 28.33 | 23.88 | 17.55 |
| 2539 | 18.64 | 14.00 | 15.05 | - | - | - | - | - | - | - | 43.00 | 40.17 | 26.17 |
| 2540 | 16.95 | 12.00 | 9.95 | 8.50 | - | - | - | - | - | - | 17.91 | 20.24 | 14.26 |
| 2541 | 25.95 | 24.00 | 22.32 | - | - | - | - | - | - | - | - | 39.00 | 27.82 |
| 2542 | 28.50 | 17.20 | 15.98 | - | - | - | - | - | - | - | - | 25.07 | 21.69 |
| 2543 | 12.58 | 8.89 | 12.50 | - | - | - | - | - | - | - | - | 14.00 | 11.99 |
| 2544 | 13.59 | 14.92 | - | - | - | - | - | - | - | - | - | 51.42 | 26.64 |
| 2545 | 24.55 | 14.00 | - | - | - | - | - | - | - | - | - | - | 19.28 |
| ที่มา : กรมการค้าภายใน กันยายน 2545 | | | | | | | | | | | | | |

1. ผลผลิต/ความต้องการใช้ (ตัน)

| | ปี 2542/43 | ปี 2543/44 | ปี 2544/45 |
|--------------------|------------|------------|------------|
| 1.1 ผลผลิต | 126,119 | 127,738 | 123,815 |
| 1.2 ความต้องการใช้ | 126,000 | 127,000 | 124,000 |

2. ราคา (บาท/กก.)

| | ปี 2543 | ปี 2544 | ปี 2545 |
|------------------------|---------|---------|----------------------|
| 2.1 เกษตรกรขายได้ | | | |
| กระเทียมสด | 8.13 | 5.73 | 7.60 |
| กระเทียมแห้งหัวใหญ่คละ | 24.26 | 22.40 | 25.18 (ม.ก.-ส.ก.) |
| 2.2 เป้าหมายนำ | | | |
| กระเทียมแห้งหัวใหญ่คละ | - | 15.00 | - |

3. สภาพปัญหา/สาเหตุ

ฤดูกาลผลิตปี 2543/44 ผลผลิตกระเทียมมีปริมาณใกล้เคียงกับปีที่ผ่านมา อย่างไรก็ตาม เนื่องจากผู้ค้าประสบภาวะขาดทุนจากการค้ากระเทียมปีที่ผ่านมาจากปัญหาการลักลอบนำเข้ากระเทียมจากต่างประเทศ ทำให้ช่วงต้นฤดูผู้ค้าชะลอการรับซื้อเก็บสต็อก ส่งผลให้ราคากระเทียมที่เกษตรกรขายได้ประสบปัญหาราคาตกต่ำ และมีการชุมนุมของเกษตรกรผู้ปลูกกระเทียม จ.แม่ฮ่องสอน เพื่อเรียกร้องให้ทางราชการช่วยเหลือ

4. มาตรการแก้ไขปัญหา

คณะกรรมการ คชก. ได้มีมติ (22 มี.ค.44) ดังนี้

(1) อนุมัติเงินทุนหมุนเวียนปลอดดอกเบี้ย จำนวน 200 ล้านบาท ให้กระทรวงมหาดไทยนำไปจัดสรรให้จังหวัดแหล่งผลิต เพื่อนำไปให้สหกรณ์ กลุ่มเกษตรกร และผู้ค้าเอกชน ยืมเป็นเงินทุนหมุนเวียนใช้รับซื้อกระเทียมหลายรอบจากเกษตรกรที่ขึ้นทะเบียนกับทางราชการและได้รับการรับรองว่าเป็นผลผลิตภายในประเทศ ในราคาดำเนินการกำหนดระยะเวลาแทรกแซงรับซื้อ มีนาคม - มิถุนายน 2544 ระยะเวลาโครงการ มีนาคม-ตุลาคม 2544 โดยให้ค่าใช้จ่ายในการดำเนินการของส่วนราชการตามที่จ่ายจริงไม่เกินร้อยละ 1 ของวงเงินดำเนินการ กำหนดราคาเป้าหมายนำกระเทียมแห้งหัวใหญ่คละ กก.ละ 15.00 บาท หรือคิดเป็นกระเทียมสด กก.ละ 5.00 บาท

ทั้งนี้ให้จัดสรรวงเงินให้จังหวัดแหล่งผลิตกระเทียมตามสัดส่วนผลผลิต ได้แก่ จ.เชียงใหม่ 70 ล้านบาท จ.ลำพูน 35 ล้านบาท จ.แม่ฮ่องสอน 20 ล้านบาท จ.เชียงราย 15 ล้านบาท จ.ลำปาง 10 ล้านบาท และ จ.พะเยา 10 ล้านบาท สำหรับวงเงินส่วนที่เหลืออีก 40 ล้านบาท ให้สำรองไว้สำหรับจังหวัดอื่น ๆ และจังหวัดที่มีความจำเป็นต้องใช้วงเงินเพิ่มเติมในการแทรกแซงตลาด โดยให้จังหวัดที่เข้าร่วมโครงการแต่งตั้งคณะกรรมการขึ้นชุดหนึ่ง เพื่อกำหนดราคาดำเนินการแทรกแซง ตลอดจนควบคุมดูแลการแทรกแซงตลาดกระเทียมให้เป็นไปด้วยความเรียบร้อย และประโยชน์ตกถึงมือเกษตรกรอย่างแท้จริง

เป้าหมายนำ ปริมาณหอมหัวใหญ่รวม 29,500 ตัน กำหนดราคาเป้าหมายนำ หอมข อ.สันป่าตอง และ อ.แม่วาง จ.เชียงใหม่ เกรตคละ (ขนาด 4-9 ซม.) กก.ละ 4.60 บาท และ หอมข อ.ฝาง อ.ไชยปราการ และ อ.พร้าว จ.เชียงใหม่ สดคละ (รวมใบ) กก.ละ 3.25 บาท ทั้งนี้ ให้สหกรณ์ผู้ปลูกหอมหัวใหญ่เป็นผู้จัดการด้านการตลาดให้แก่สมาชิก โดยให้ค่าใช้จ่ายในการจัดการด้านการตลาดของสหกรณ์ฯ ตามที่จ่ายจริงไม่เกินร้อยละ 3 ของวงเงินดำเนินการ ระยะเวลาดำเนินการ 15 มีนาคม - 30 เมษายน 2543 ระยะเวลาโครงการ มีนาคม - 30 พฤศจิกายน 2543

ผลดำเนินการ 1. หอมข ในแหล่งผลิต อ.สันป่าตอง และ อ.แม่วาง จ.เชียงใหม่ ไม่ได้ดำเนินการแทรกแซง เนื่องจากราคาสูงกว่าเป้าหมายนำ สำหรับในแหล่งผลิต อ.ฝาง และ อ.ไชยปราการ จ.เชียงใหม่ สหกรณ์ผู้ปลูกหอมหัวใหญ่ฝาง จำกัด ได้นำเงินที่ได้รับจัดสรรจากกรมส่งเสริมสหกรณ์จำนวน 43,875 ล้านบาท ไปดำเนินการแทรกแซงตลาดด้วยการให้สมาชิกที่เข้าร่วมโครงการกู้ในอัตราร้อยละ 60 ของราคาเป้าหมายนำ (หอมข สด กก.ละ 1.95 บาท) จำนวน 1,222 ราย ปริมาณหอมข ทั้งสิ้น 13,902.6 ตัน

2. ปัจจุบันสหกรณ์ยังคงค้างส่งคืนเงินยืมอีกจำนวน 33.61 ล้านบาท เนื่องจากสมาชิกไม่สามารถชำระหนี้ภายในระยะเวลาที่กำหนด ซึ่งคณะกรรมการ คชก.ได้มีมติ (24 ม.ค.45) ให้ขยายระยะเวลาโครงการฯ จากเดิมสิ้นสุด พฤศจิกายน 2543 เป็นสิ้นสุด พฤศจิกายน 2545 เพื่อให้สหกรณ์ผู้ปลูกหอมหัวใหญ่ฝาง จำกัด ผ่อนชำระหนี้จำนวน 33.61 ล้านบาท

5. สถานการณ์ปัจจุบัน/แนวโน้ม

5.1 ฤดูกาลผลิตปี 2543/44 สหกรณ์และสมาชิกสหกรณ์ ผู้ปลูกหอมหัวใหญ่ได้บริหารกันเองแบบครบวงจร ทำให้ปริมาณหอมข สอดคล้องกับความต้องการตลาด ส่งผลให้ราคาหอมข ที่เกษตรกรขายได้ช่วงที่ผลผลิตออกสู่ตลาด (ม.ค.-เม.ย.44) อยู่ในเกณฑ์ดี

5.2 ฤดูกาลผลิตปี 2544/45

(1) ให้ชุมนุมสหกรณ์ผู้ปลูกหอมหัวใหญ่แห่งประเทศไทย จำกัด เป็นผู้ประสานในการทำสัญญาข้อตกลงซื้อขายล่วงหน้ากับเกษตรกร โดยมีผู้รับผิดชอบรับซื้อผลผลิต เพื่อไม่ทำให้เกษตรกรมีปัญหาและเดือดร้อนในการขายผลผลิต

(2) ผลผลิตหอมหัวใหญ่ ฤดูกาลผลิตปี 2544/45 มีจำนวน 76,433 ตัน ลดลงจากปีก่อนร้อยละ 2.60 โดยส่วนใหญ่ (90%) จะออกสู่ตลาดช่วง ม.ค.- เม.ย.

(3) ผลผลิตของ อ.สันป่าตอง-แม่วาง และ อ.ฝาง จ.เชียงใหม่ ได้ออกสู่ตลาดหมดแล้วตั้งแต่ช่วงกลาง มี.ค.45 และปลาย พ.ค.45 ตามลำดับ โดยราคาที่เกษตรกรขายได้ในปีนี้อยู่ในระดับปกติ

สำนักรักษาเสถียรภาพราคาสินค้าเกษตร
กันยายน 2545

D:\profit\dri c F:\ราคากระเทียม sh4

กระเทียม

หน่วย : บาท/กก.

ปี มค. กพ. มีค. เมย. พค. มิย. กค. สค. กย. ตค. พย. ธค. เฉลี่ย

ราคาที่เกษตรกรจำหน่ายได้

- กระเทียมแห้งหัวใหญ่คละ

| | | | | | | | | | | | | | |
|------|-------|-------|-------|-------|-------|-------|-------|-------|-------|-------|-------|-------|-------|
| 2536 | 19.74 | 21.37 | 10.70 | 7.16 | 7.38 | 7.66 | 6.41 | 7.71 | 6.12 | 7.40 | 10.25 | 10.86 | 10.23 |
| 2537 | - | 18.63 | 13.42 | 14.64 | 18.59 | 19.88 | 19.84 | 19.96 | 20.43 | 21.80 | 24.00 | 24.75 | 19.63 |
| 2538 | 25.19 | 33.00 | 16.23 | 17.08 | 18.46 | 18.18 | 25.60 | 31.96 | 34.11 | 40.40 | 44.00 | 39.33 | 28.63 |
| 2539 | 39.52 | 41.00 | 50.67 | 21.20 | 20.16 | 23.08 | 26.65 | 30.84 | 29.44 | 25.67 | - | - | 30.82 |
| 2540 | 21.13 | 26.75 | 31.76 | 19.10 | 10.79 | 10.90 | 11.69 | 12.67 | 11.67 | 11.11 | 11.30 | 10.49 | 15.78 |
| 2541 | 11.55 | 11.30 | 16.60 | 19.86 | 22.68 | 21.52 | 21.57 | 23.63 | 23.09 | 27.16 | - | 33.94 | 18.46 |
| 2542 | 44.00 | 36.25 | 33.97 | 23.72 | 23.73 | 23.56 | 22.67 | 28.25 | 32.50 | 36.13 | 36.00 | 39.00 | 31.65 |
| 2543 | 31.50 | 32.38 | 18.75 | 25.09 | 21.57 | 21.57 | 20.84 | 23.18 | 22.38 | 23.51 | 22.73 | 21.44 | 24.26 |
| 2544 | 20.79 | 16.79 | 26.37 | 19.21 | 15.15 | 18.43 | 19.53 | 22.12 | 22.65 | 26.03 | 30.61 | 31.08 | 22.40 |
| 2545 | 32.93 | 28.18 | 19.16 | 20.17 | 24.15 | 23.87 | 25.54 | 27.44 | | | | | 25.18 |

ที่มา : สำนักงานเศรษฐกิจการเกษตร

ราคาขายส่งในตลาดกรุงเทพฯ

- กระเทียมแห้งมัดจุกทั้งหมดหัวใหญ่

| | | | | | | | | | | | | | |
|------|-------|-------|-------|-------|-------|-------|-------|-------|-------|-------|-------|-------|-------|
| 2536 | 23.28 | 17.95 | 11.00 | 12.00 | 14.00 | 14.00 | 14.00 | 14.00 | 14.00 | 14.00 | 20.05 | 20.57 | 15.74 |
| 2537 | 18.98 | 18.00 | 16.02 | 21.64 | 26.95 | 29.18 | 30.00 | 31.64 | 31.73 | 30.93 | 34.14 | 34.50 | 26.98 |
| 2538 | 36.36 | 19.00 | 19.00 | 21.50 | 28.81 | 29.09 | 33.21 | 39.17 | 43.90 | 48.71 | 55.45 | 59.50 | 36.14 |
| 2539 | 38.50 | 30.80 | 24.83 | 22.47 | 29.80 | 31.00 | 32.43 | 37.19 | 40.00 | 38.93 | 37.00 | 37.00 | 33.33 |
| 2540 | 35.05 | 16.00 | 16.00 | 17.33 | 21.00 | 21.00 | 20.12 | 22.53 | 21.00 | 21.00 | 21.00 | 21.00 | 21.09 |
| 2541 | 21.00 | 15.50 | 16.14 | 23.11 | 27.39 | 30.00 | 30.19 | 31.00 | 31.00 | 31.69 | 42.95 | 46.30 | 28.86 |
| 2542 | 45.50 | 43.29 | 22.00 | 25.33 | 28.33 | 32.00 | 32.84 | 38.21 | 39.68 | 46.83 | 52.00 | 50.50 | 38.04 |
| 2543 | 48.60 | 47.00 | 47.00 | 23.19 | 27.80 | 28.00 | 30.47 | 33.00 | 33.00 | 31.76 | 33.41 | 33.50 | 34.73 |
| 2544 | 34.17 | 33.24 | 16.50 | 16.50 | 17.78 | 25.67 | 28.20 | 30.89 | 31.00 | 32.18 | 48.41 | 52.50 | 30.59 |
| 2545 | 52.50 | 52.50 | 28.26 | 29.24 | 33.50 | 34.55 | 35.95 | 38.07 | | | | | 38.07 |

ที่มา : กรมการค้าภายใน

กันยายน 2545

สถิติราคาขายส่ง-ขายปลีกสุกรตลาด กทม. พ.ศ. 2540-2545

ราคาขายส่งลูกสุกร (12 กก/ตัว)

| | มค. | กพ. | มีค. | เมย. | พค. | มิย. | กค. | สค. | กย. | ตค. | พย. | ธค. | เฉลี่ย |
|------|-------|-------|-------|-------|-------|-------|-------|-------|-----|-----|-------|-------|--------|
| 2540 | 1,291 | 1,216 | 1,086 | 1,050 | 1,058 | 1,100 | 1,091 | 1,028 | 857 | 577 | 320 | 479 | 929 |
| 2541 | 250 | 508 | 934 | 900 | 900 | 720 | 618 | 865 | 900 | 945 | 1,205 | 1,340 | 840 |
| 2542 | 1,375 | 1,400 | 1,425 | 1,500 | 1,500 | 1,464 | 1,243 | 924 | 650 | 620 | 864 | 900 | 1,155 |
| 2543 | 900 | 895 | 730 | 665 | 645 | 550 | 624 | 650 | 674 | 714 | 750 | 750 | 712 |
| 2544 | 750 | 734 | 711 | 826 | 900 | 900 | 900 | 900 | 900 | 900 | 945 | 1,000 | 864 |
| 2545 | 1,077 | 1,100 | 1,100 | 1,100 | 1,100 | 1,025 | 1,000 | 1,000 | | | | | |

บาท/ตัว

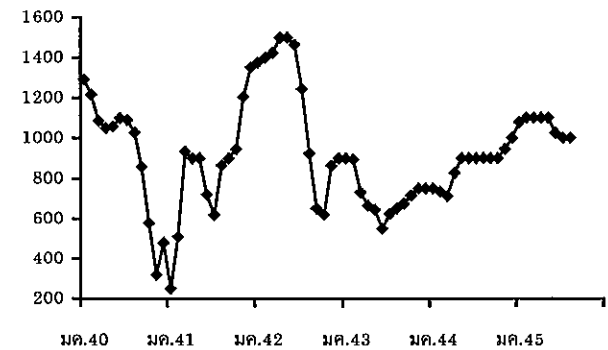

ราคาขายส่งสุกรมี่ชีวิต (ฟาร์ม)

| | มค. | กพ. | มีค. | เมย. | พค. | มิย. | กค. | สค. | กย. | ตค. | พย. | ธค. | เฉลี่ย |
|------|-------|-------|-------|-------|-------|-------|-------|-------|-------|-------|-------|-------|--------|
| 2540 | 43.20 | 41.11 | 39.49 | 39.75 | 42.28 | 43.25 | 42.82 | 42.53 | 40.97 | 36.34 | 31.15 | 29.00 | 39.32 |
| 2541 | 29.00 | 33.95 | 39.82 | 38.72 | 40.59 | 40.47 | 38.90 | 42.05 | 41.77 | 40.52 | 41.55 | 42.50 | 39.15 |
| 2542 | 43.75 | 45.20 | 46.05 | 47.89 | 49.50 | 48.05 | 45.55 | 41.40 | 36.64 | 29.35 | 37.00 | 36.05 | 42.20 |
| 2543 | 34.55 | 34.55 | 31.33 | 34.26 | 34.88 | 34.14 | 35.24 | 34.86 | 33.50 | 34.07 | 33.91 | 31.06 | 33.86 |
| 2544 | 30.55 | 30.92 | 32.50 | 37.55 | 41.83 | 42.50 | 39.78 | 39.32 | 38.90 | 36.52 | 37.05 | 38.00 | 37.12 |
| 2545 | 37.43 | 36.61 | 38.38 | 40.39 | 40.50 | 39.10 | 39.93 | 40.69 | | | | | |

บาท/กก.

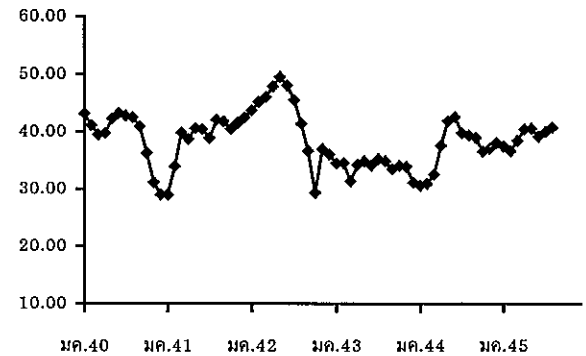

ราคาเฉลี่ย ย้อนหลัง 3 ปี (2542-2545) ช่วงผลผลิตออกมากเดือน ตุลาคม - กุมภาพันธ์ = กก.ละ 34.50 บาท

ราคาขายปลีกสุกรชำแหละเนื้อแดง

| | มค. | กพ. | มีค. | เมย. | พค. | มิย. | กค. | สค. | กย. | ตค. | พย. | ธค. | เฉลี่ย |
|------|-------|-------|-------|-------|-------|-------|-------|-------|-------|-------|-------|-------|--------|
| 2540 | 81.36 | 80.00 | 78.48 | 78.50 | 80.95 | 82.00 | 82.00 | 82.00 | 80.09 | 78.64 | 76.25 | 74.21 | 79.54 |
| 2541 | 72.30 | 75.26 | 80.00 | 79.33 | 79.00 | 79.00 | 79.00 | 79.00 | 79.86 | 79.71 | 79.00 | 79.00 | 78.37 |
| 2542 | 79.50 | 81.40 | 82.00 | 85.83 | 86.50 | 86.50 | 85.78 | 83.81 | 80.50 | 76.75 | 77.70 | 76.90 | 81.93 |
| 2543 | 76.00 | 75.50 | 72.67 | 72.50 | 72.30 | 71.50 | 71.50 | 71.50 | 71.50 | 71.50 | 70.89 | 70.00 | 72.28 |
| 2544 | 70.60 | 70.00 | 70.00 | 72.55 | 75.86 | 76.50 | 76.50 | 76.50 | 75.15 | 72.86 | 71.73 | 72.50 | 73.40 |
| 2545 | 72.50 | 72.50 | 72.50 | 73.24 | 74.50 | 74.50 | 74.50 | 75.17 | | | | | |

บาท/กก.

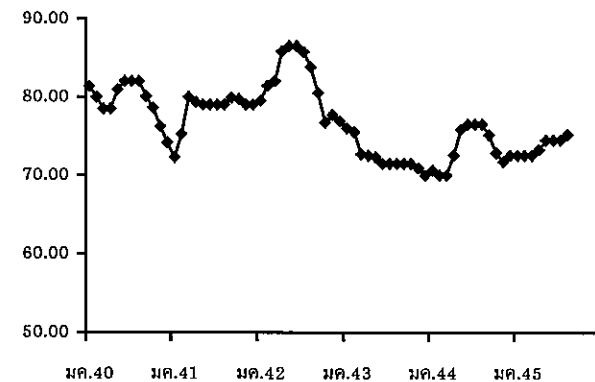

ไข่ไก่

1. การผลิตและการส่งออก

| | 2541 | 2542 | 2543 | 2544 | 2545 (ประมาณการ) |
|--------------------------|--------|--------|--------|-------|---------------------|
| ผลผลิต (ล้านฟอง) | 8,675 | 7,943 | 8,233 | 8,094 | 9,067 |
| ความต้องการใช้ (ล้านฟอง) | 8,576 | 7,915 | 8,152 | 8,054 | 9,017 |
| ส่งออก (ล้านฟอง) | 99.125 | 27.804 | 88.548 | 40 | 50 (เป้าหมาย) |
| ต้นทุน (บาท/ฟอง) | 1.52 | 1.46 | 1.43 | 1.48 | - |

2. ราคา ณ แหล่งผลิต (บาท/ฟอง) :

| ไข่ไก่สดคละ | 1.68 | 1.54 | 1.17 | 1.46 | 1.45 (สด.45) |
|-------------|------|------|------|------|-----------------|
|-------------|------|------|------|------|-----------------|

3. สภาพปัญหา/สาเหตุ

ผลผลิตไข่ไก่ในปี 2545 มีแนวโน้มมากกว่าปีที่ผ่านมา เนื่องจากระดับราคาไข่ไก่จูงใจให้มีการขยายการผลิตเพิ่มขึ้น จากเดิมที่ได้มีการปลดแม่ไก่ออกจำหน่ายไก่เนื้อจำนวนมาก และปัจจุบันผู้เลี้ยงได้ปรับเปลี่ยนวิธีการเลี้ยงเป็นระบบฟาร์มปิด ซึ่งมีประสิทธิภาพการผลิตการเลี้ยงที่ดี ทำให้มีปริมาณไข่ไก่มากขึ้น ในขณะที่การบริโภคชะลอตัว ซึ่งคาดว่าราคาจะอยู่ในระดับที่อ่อนตัวลงจากปี 2544

4. มาตรการแก้ไข

(1) คชก. ได้อนุมัติโครงการเพื่อแก้ไขปัญหาราคาไข่ไก่ตกต่ำ ปี 2543/44 ดังนี้

4.1 โครงการเก็บสต็อกไข่ไก่เข้าห้องเย็น ปี 2543/44

โดยอนุมัติเงินทุนหมุนเวียนจำนวน 60 ล้านบาทให้

- กรมการค้าภายใน 30 ล้านบาท จัดสรรให้สมาชิกสมาคมผู้ผลิต ผู้ค้าและส่งออกไข่ไก่ และสมาคมส่งเสริมการเลี้ยงไก่แห่งประเทศไทยฯ เพื่อรวบรวมไข่ไก่เข้าห้องเย็น
- กรมส่งเสริมสหกรณ์ 30 ล้านบาท จัดสรรให้สถาบันเกษตรกร เพื่อใช้รวบรวมไข่ไก่เก็บสต็อกเข้าห้องเย็น ระยะเวลาโครงการฯ พย. 43 - มิย. 44

4.2 โครงการส่งเสริมการช่วยเหลือด้านปัจจัยผลิตและลดต้นทุนการผลิตไข่ไก่ ปี 2545 อนุมัติเงินทุน จำนวน 66 ล้านบาท ให้กรมส่งเสริมสหกรณ์ดำเนินการตามโครงการจัดสรรให้สหกรณ์ให้สหกรณ์ผู้เลี้ยงไก่ไข่แปดริ้วจำกัด จำนวน 41 ล้านบาท และสหกรณ์ผู้เลี้ยงไก่ไข่ชลบุรี จำนวน 20 ล้านบาท และสหกรณ์เลี้ยงไข่ไก่เชียงใหม่-ลำพูน จำกัด 5 ล้านบาท เพื่อใช้หมุนเวียนรับซื้อข้าวโพดเลี้ยงสัตว์ จำนวน 38,000 ตัน มาจำหน่ายให้สมาชิกในช่วงข้าวโพดขาดแคลน ระยะเวลาโครงการฯ มกราคม 2545 - มกราคม 2546

- (2) โครงการเชื่อมโยงการผลิตและการตลาดไข่ไก่เพื่อรักษาระดับราคาปี 2543/44 เพื่อเชื่อมโยงให้ผู้ผลิตนำผลผลิตออกจำหน่ายให้ผู้บริโภคโดยตรงในราคายุติธรรม เพื่อขยายตลาดและเป็นการกระตุ้นการบริโภคภายในประเทศและเป็นการลดผลผลิตส่วนเกินของเกษตรกรด้วย โดยจะดำเนินการทั้งในส่วนกลางและภูมิภาค โดยในส่วนภูมิภาคระยะเวลาโครงการ พย. 43-มค. 44 ส่วนในส่วนกลางมีการดำเนินการระหว่าง พย.43 - มีค.44

5. ผลการดำเนินการ

- 5.1 โครงการเก็บสต็อกไข่ไก่เข้าห้องเย็น ปี 2543/44 มีผู้เข้าร่วมโครงการกับกรมการค้าภายใน 4 ราย วงเงินจัดสรรทั้งสิ้น 29 ล้านบาท เก็บไข่เข้าห้องเย็น จำนวน 24.30 ล้านฟอง
- 5.2 โครงการเชื่อมโยงการผลิต และการตลาดไข่ไก่เพื่อรักษาระดับราคา ปี 2543/44
- (1) จัดหาแหล่งจำหน่ายให้ผู้ผลิตนำผลผลิตออกจำหน่ายให้ผู้บริโภคโดยตรง บริเวณสถานที่ราชการ และตลาดกลางในเขตกรุงเทพมหานคร
- (2) สำนักงานการค้าภายใน 22 จังหวัด ได้ดำเนินการตามโครงการเชื่อมโยงการผลิต การตลาดไข่ไก่ โดยการจัดการให้ผู้เลี้ยงไข่ไก่จำหน่ายไข่ไก่แก่ผู้บริโภคโดยตรง ในราคา ฟองละ 1.40 - 1.70 บาท

6. สถานการณ์และแนวโน้ม

ราคาไข่ไก่สดคละ ณ แหล่งผลิต เดือน สิงหาคม 2545 เฉลี่ย ฟองละ 1.45 บาท เพิ่มขึ้นจากเดือนก่อน คิดเป็นร้อยละ 3.57 มีผลจากการที่ผู้เลี้ยงได้มีการปลดไก่ออกจำหน่ายเป็นไก่เนื้อจำนวนมาก เพื่อลดปริมาณไข่ไก่ ทำให้ไข่ไก่ออกสู่ตลาดน้อยลง อีกทั้งผู้เลี้ยงได้มีการตรึงราคาไว้เพื่อมิให้ขาดทุน ด้านแนวโน้มคาดว่าราคาไข่ไก่มีแนวโน้มสูง

สำนักรักษาเสถียรภาพราคาสินค้าเกษตร
กันยายน 2545
F: ไข่ไก่ 45 D:Profile ไข่ไก่

สถิติราคาขายส่ง-ขายปลีกไข่ไก่สด คณะ ตลาด กทม.

ปี 2540 - 2545

D-9 ตค.44 F.สถิติราคาไข่ไก่สดคณะ(ปี 39-ปัจจุบัน)

หน่วย : บาท/ฟอง

| ปี | มค. | กพ. | มีค. | เมย. | พค. | มิย. | กค. | สค. | กย. | ตค. | พย. | ธค. | เฉลี่ย |
|--|-------|-------|-------|-------|-------|-------|-------|-------|-------|-------|-------|-------|--------|
| ราคาสุกไข่ทั่วไป(บาท/ตัว) | | | | | | | | | | | | | |
| 2540 | 6.98 | 6.5 | 7.93 | 10.13 | 10.5 | 10.5 | 10.5 | 10.5 | 10.5 | 10.73 | 11.5 | 12.87 | 9.93 |
| 2541 | 13.5 | 13.5 | 13.5 | 13.5 | 13.5 | 14.45 | 16.5 | 16.5 | 16.5 | 16.5 | 16.5 | 16.5 | 15.08 |
| 2542 | 17.75 | 19 | 19 | 19 | - | 19 | 19 | 19 | 18.36 | 16.75 | 14.50 | 14.50 | 17.91 |
| 2543 | 16.10 | 16.21 | 15.50 | 11.15 | 8.72 | 8.50 | 8.50 | 8.50 | 9.74 | 10.50 | 10.50 | 10.50 | 11.18 |
| 2544 | 8.59 | 10.40 | 13.41 | 14.35 | 14.50 | 15.45 | 15.50 | 16.50 | 17.30 | 18.40 | 17.77 | 17.50 | 14.97 |
| 2545 | 17.50 | 17.50 | 17.50 | 17.50 | 17.50 | 17.90 | 19.36 | 18.50 | | | | | |
| ราคาไข่ไก่สด คณะ ณ แหล่งผลิต | | | | | | | | | | | | | |
| 2540 | 1.09 | 1.07 | 1.24 | 1.27 | 1.42 | 1.45 | 1.43 | 1.52 | 1.59 | 1.43 | 1.42 | 1.33 | 1.36 |
| 2541 | 1.34 | 1.64 | 1.62 | 1.45 | 1.79 | 1.96 | 1.78 | 1.80 | 1.77 | 1.69 | 1.65 | 1.70 | 1.68 |
| 2542 | 1.74 | 1.60 | 1.56 | 1.57 | 1.67 | 1.70 | 1.67 | 1.55 | 1.43 | 1.35 | 1.26 | 1.35 | 1.54 |
| 2543 | 1.22 | 1.10 | 1.18 | 1.11 | 1.18 | 1.20 | 1.20 | 1.31 | 1.35 | 1.16 | 1.05 | 1.02 | 1.17 |
| 2544 | 1.01 | 1.33 | 1.44 | 1.37 | 1.47 | 1.55 | 1.62 | 1.70 | 1.73 | 1.64 | 1.52 | 1.60 | 1.46 |
| 2545 | 1.55 | 1.48 | 1.46 | 1.50 | 1.58 | 1.53 | 1.40 | 1.45 | | | | | |
| ราคาขายส่งไข่ไก่สด คณะ ตลาด กทม. | | | | | | | | | | | | | |
| 2540 | 1.29 | 1.27 | 1.45 | 1.48 | 1.63 | 1.66 | 1.67 | 1.80 | 1.85 | 1.76 | 1.73 | 1.64 | 1.60 |
| 2541 | 1.61 | 1.89 | 1.88 | 1.76 | 2.04 | 2.22 | 2.07 | 2.09 | 2.06 | 1.98 | 1.98 | 1.99 | 1.96 |
| 2542 | 2.01 | 1.86 | 1.81 | 1.83 | 1.95 | 1.98 | 1.94 | 1.80 | 1.69 | 1.60 | 1.55 | 1.68 | 1.81 |
| 2543 | 1.53 | 1.40 | 1.48 | 1.34 | 1.42 | 1.44 | 1.44 | 1.55 | 1.59 | 1.40 | 1.28 | 1.25 | 1.42 |
| 2544 | 1.24 | 1.49 | 1.64 | 1.55 | 1.61 | 1.77 | 1.84 | 1.92 | 1.95 | 1.86 | 1.73 | 1.83 | 1.69 |
| 2545 | 1.75 | 1.67 | 1.66 | 1.70 | 1.81 | 1.77 | 1.64 | 1.64 | | | | | |
| ราคาขายปลีกไข่ไก่สด คณะ ตลาด กทม. | | | | | | | | | | | | | |
| 2540 | 1.73 | 1.72 | 1.72 | 1.72 | 1.81 | 1.82 | 1.86 | 1.93 | 1.98 | 1.95 | 1.88 | 1.84 | 1.83 |
| 2541 | 1.88 | 2.06 | 2.06 | 1.97 | 2.25 | 2.46 | 2.41 | 2.40 | 2.40 | 2.32 | 2.22 | 2.23 | 2.22 |
| 2542 | 2.30 | 2.23 | 2.16 | 2.14 | 2.23 | 2.23 | 2.21 | 2.16 | 2.12 | 2.00 | 1.93 | 1.93 | 2.14 |
| 2543 | 1.88 | 1.73 | 1.73 | 1.73 | 1.73 | 1.73 | 1.73 | 1.80 | 1.83 | 1.78 | 1.73 | 1.73 | 1.76 |
| 2544 | 1.73 | 1.84 | 2.01 | 1.99 | 2.05 | 2.13 | 2.17 | 2.19 | 2.28 | 2.23 | 2.15 | 2.18 | 2.08 |
| 2545 | 2.16 | 2.08 | 2.08 | 2.08 | 2.16 | 2.16 | 2.08 | 2.08 | | | | | |

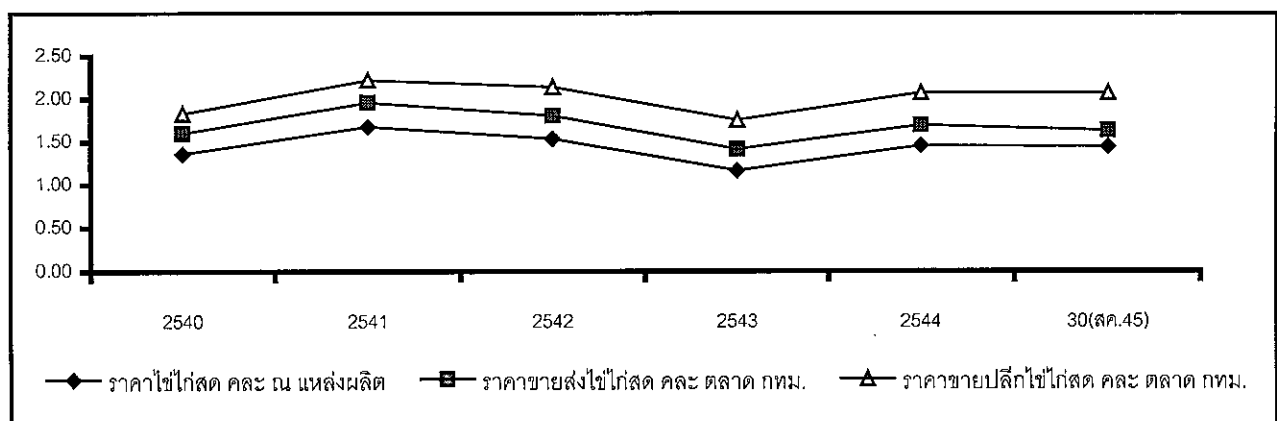

1.ผลผลิต D:ถั่วลิสง(ม่วง)

ถั่วลิสง

| 1. ผลผลิต/ความต้องการใช้(ตัน) | ปี 2541/42 | ปี 2542/43 | ปี2543/44 | ปี2544/45 | ปี2545/46 |
|-----------------------------------|------------|------------|------------|------------|-----------|
| 1.1ผลผลิตโลก | 34,157,780 | 29,260,000 | 31,170,000 | 33,740,000 | NA |
| 1.2 ผลผลิตไทย | 135,316 | 137,526 | 131,897 | 128,816 | 132,023* |
| 1.3 ความต้องการใช้ | 138,256 | 138,029 | 167,636 | 180,901 | 185,000 |
| หมายเหตุ: สศก.พยากรณ์ มี.ย.45 | | | | | |
| 1.4 การนำเข้า/ส่งออก | ปี 2541 | ปี 2542 | ปี 2543 | ปี 2544 | ปี 2545 |
| - นำเข้า | | | | | (มก-กค.) |
| ถั่วลิสงทั้งเปลือกแห้ง | | | | | |
| ปริมาณ (ตัน) | | | | | |
| มูลค่า (ล้านบาท) | 3,956 | 3,436 | 36,974 | 53,851 | 38,362 |
| กากถั่วลิสง ปริมาณ (ตัน) | 37.46 | 34.76 | 378.51 | 640.26 | 753.70 |
| มูลค่า (ล้านบาท) | 99,671 | 44,011 | 11,540 | 30,078 | 31,658 |
| - ส่งออก | 922.87 | 220.12 | 79.45 | 259.13 | 233.52 |
| ถั่วลิสงทั้งเปลือกแห้ง | | | | | |
| ปริมาณ (ตัน) | 1,016 | 2,933 | 1,233 | 1,766 | 824 |
| มูลค่า (ล้านบาท) | 9.45 | 31.94 | 11.60 | 15.86 | 12.05 |
| 2. ราคาที่เกษตรกรขายได้ (บาท/กก.) | ปี 2541 | ปี 2542 | ปี2543 | ปี 2544 | ปี 2545 |
| | | | | | (ส.ค.) |
| - ถั่วลิสงทั้งเปลือกสดคละ | 7.03 | 6.84 | 7.10 | 7.24 | 5.99 |
| - ถั่วลิสงทั้งเปลือกแห้งคละ | 13.38 | 11.59 | 11.30 | 11.07 | 11.75 |
| 3. ต้นทุนการผลิต (บาท/กก.) | 7.49 | 8.33 | 10.00 | 11.50 | 11.18 |

4. สภาพปัญหา/สาเหตุ

4.1 ประสิทธิภาพการผลิตต่ำ ต้นทุนการผลิตสูง เนื่องจากขาดแคลนเมล็ดพันธุ์ดี ขาดความรู้ความเข้าใจเกี่ยวกับเทคโนโลยีการผลิต รวมทั้งวิทยาการก่อนและหลังการเก็บเกี่ยว เกษตรกรนิยมปลูกเป็นรายได้เสริม หรือปลูกหัวไร่ปลายนากระจายทั่วไปไม่แน่นอน

4.2 คุณภาพถั่วลิสงของไทยมีเชื้อราและสาร Aflatoxins ปนเปื้อนในอัตราค่อนข้างสูง เมล็ดเล็ก ความชื้น สิ่งเจือปน เมล็ดเสียค่อนข้างมาก

4.3 เกษตรกรขาดความรู้ด้านการตลาด เช่น เครื่องชั่งตวงวัด การคัดเกรด การจัดชั้น และการปรับปรุงคุณภาพให้ดีขึ้น ไม่มีการรวมตัวกันในการจำหน่าย ทำให้ขาดอำนาจการต่อรอง

4.4 เกษตรกรไม่มีสถานที่เก็บรักษาเพื่อรอราคาต้องจำหน่ายผลผลิตทันที ทำให้ราคาไม่มีเสถียรภาพและมักเกิดปัญหาราคาคงต่ำในช่วงที่ผลผลิตออกมา

4.5 โรงงานสกัดน้ำมันถั่วลิสงมีขนาดเล็ก ประสิทธิภาพในการผลิตต่ำ ทำให้ต้นทุนการผลิตสูง ไม่สามารถแข่งขันกับน้ำมันบริโภคชนิดอื่นได้

4.6 มีการลักลอบนำเข้าตามแนวชายแดนจากจีนและเมียนมาร์ เพราะขนาดเมล็ดใหญ่กว่า และราคาถูกกว่าของไทย

5. การแก้ไขปัญหา

5.1 กรณีเกิดปัญหาด้านราคา อาจใช้มาตรการแทรกแซงตลาดของ คชก. ให้ความช่วยเหลือเกษตรกร โดยถือตามเกณฑ์ที่กำหนดไว้ในระเบียบสำนักนายกรัฐมนตรีว่าด้วยเรื่องนี้ ซึ่งใช้ราคาเฉลี่ยย้อนหลัง 3 ปี

5.2 การพัฒนาระบบตลาด เพื่อปรับปรุงกลไกตลาดสินค้าเกษตรในระดับท้องถิ่นและภูมิภาค อย่างเป็นระบบ ได้แก่ จัดตั้งตลาดกลาง การจัดตลาดนัด และการรวมกลุ่มขายถั่วลิสง เพื่อช่วยให้เกษตรกรมีทางเลือก ลดขั้นตอนการตลาด และแก้ไขปัญหาสินค้าล้นตลาดช่วงต้นฤดู ส่งเสริมความรู้ด้านการตลาด ระบบการซื้อขายแบบตลาดกลาง การใช้เครื่องชั่งตวงวัด วิธีการซื้อขายไม่ให้ถูกเอารัดเอาเปรียบ เพื่อสร้างความมั่นใจให้เกษตรกรสามารถต่อรองราคาและได้รับราคาที่เป็นธรรม

5.3 สนับสนุนการแปรรูปและพัฒนาผลิตภัณฑ์ถั่วลิสงตลอดจนขยายตลาดทั้งในประเทศและเพื่อการส่งออกให้เพิ่มขึ้น

6. สถานการณ์ปัจจุบัน/แนวโน้ม

5.2 ในปีการผลิต 2545/46 กระทรวงเกษตรและสหกรณ์ได้พยากรณ์เมื่อเดือน มิ.ย.45 โดยคาดว่าจะมีผลผลิตถั่วลิสงประมาณ 132,023 ตัน เพิ่มขึ้นจากปีที่ผ่านมาซึ่งมีผลผลิต 128,816 ตัน หรือเพิ่มขึ้นร้อยละ 2.5 เนื่องจากเมื่อเปรียบเทียบกับพืชอื่นๆ ถั่วลิสงเป็นพืชที่ให้ผลตอบแทนดีพอสมควร และปัจจุบันความต้องการใช้ภายในประเทศมีแนวโน้มเพิ่มมากขึ้น ทั้งเพื่อการบริโภคและอุตสาหกรรมแปรรูป จึงเป็นแรงจูงใจให้เกษตรกรขยายการผลิต

5.2 แม้ว่าปริมาณผลผลิตที่เพิ่มขึ้นในปีนี้มีไม่มาก แต่จะมีส่วนช่วยลดการนำเข้าลง
ได้ระดับหนึ่ง และไม่ส่งผลกระทบต่อราคาภายในประเทศ

5.3 ราคาที่เกษตรกรขายได้ เดือน ส.ค.45 ถั่วลิสงทั้งเปลือกแห้งคละ กก.ละ 11.75
บาท ต่ำกว่าเดือนที่แล้วซึ่งมีราคา กก.ละ 13.05 บาท ส่วนราคาขายส่งตลาด กทม. กก.ละ
27.50 บาท ต่ำกว่ากว่าเดือนที่แล้วซึ่งมีราคา กก.ละ 27.60 บาท

สำนักวิชาเสถียรภาพราคาสินค้าเกษตร
กรมการค้าภายใน
กันยายน 2545
1.ผลผลิต D:ถั่วลิสง(ม่วง)

ราคาถั่วลิสงที่เกษตรกรขายได้

บาท/กก.

| | มก. | กพ. | มีค. | เมย. | พค. | มิย. | กค. | สค. | กย. | ตค. | พย. | ธค. | เฉลี่ย |
|--|-------|-------|-------|-------|-------|-------|-------|-------|-------|-------|-------|-------|--------|
| ราคาเกษตรกรขายได้ ถั่วลิสงทั้งเปลือกสด ที่มา:สำนักงานเศรษฐกิจการเกษตร | | | | | | | | | | | | | |
| ปี 2535 | 5.91 | 5.60 | 2.65 | 4.80 | 7.10 | 7.04 | - | 4.50 | 5.34 | 4.32 | 3.63 | 3.34 | 4.93 |
| ปี 2536 | - | 4.50 | 3.38 | 4.47 | 6.38 | 6.25 | 3.45 | 4.57 | 4.86 | 5.45 | - | 7.84 | 5.12 |
| ปี 2537 | 9.75 | - | - | 5.70 | 6.85 | - | - | 4.33 | 5.04 | 4.44 | - | 8.00 | 6.30 |
| ปี 2538 | - | - | 5.29 | 6.08 | 4.47 | 3.00 | - | - | 4.50 | 4.40 | - | 5.13 | 4.70 |
| ปี 2539 | 6.17 | - | - | 5.50 | 5.97 | 6.50 | 7.80 | 5.74 | 4.87 | 7.07 | 6.96 | 7.10 | 6.37 |
| ปี 2540 | 7.07 | - | 7.76 | 6.47 | 5.40 | 6.37 | 7.67 | 6.00 | 5.43 | 6.23 | 6.00 | 7.33 | 6.52 |
| ปี 2541 | - | - | 7.17 | 7.28 | 6.67 | 8.25 | 8.00 | 7.12 | 6.79 | 5.62 | 5.69 | 6.55 | 6.91 |
| ปี 2542 | - | 10.00 | 9.17 | 6.81 | 5.62 | 6.80 | 6.27 | 5.72 | 6.27 | 6.55 | 6.19 | 5.84 | 6.84 |
| ปี 2543 | 6.56 | 6.55 | 8.23 | 6.47 | 6.13 | 6.93 | 6.88 | 7.49 | 7.51 | 7.38 | 7.37 | 7.75 | 7.10 |
| ปี 2544 | 6.19 | 5.22 | 6.52 | 6.65 | 6.42 | 8.25 | 7.25 | 7.52 | 7.54 | 8.23 | 9.32 | 7.35 | 7.21 |
| ปี 2545 | 7.09 | - | 9.98 | 9.39 | 7.94 | 9.50 | 8.24 | 5.99 | | | | | 8.30 |
| ราคาเกษตรกรขายได้ ถั่วลิสงทั้งเปลือกแห้งคละ ที่มา:สำนักงานเศรษฐกิจการเกษตร | | | | | | | | | | | | | |
| ปี 2535 | 7.78 | 7.83 | 7.86 | 10.16 | 9.11 | 8.14 | - | 8.55 | 8.62 | 7.34 | 7.18 | 6.82 | 8.13 |
| ปี 2536 | 5.97 | 7.92 | 8.76 | 8.21 | 8.65 | 8.39 | 8.01 | 7.34 | 7.81 | 8.46 | 8.02 | 9.73 | 8.11 |
| ปี 2537 | 11.02 | 11.73 | - | 6.25 | 9.83 | 9.75 | - | 8.32 | 8.23 | 9.17 | 8.94 | 10.06 | 9.33 |
| ปี 2538 | 8.57 | 8.39 | - | 8.67 | 10.90 | - | - | - | 9.68 | 9.50 | 10.37 | 11.59 | 9.71 |
| ปี 2539 | 11.96 | - | 11.58 | 10.07 | 10.48 | - | 8.88 | 8.53 | 9.08 | 10.52 | 12.89 | 14.89 | 10.89 |
| ปี 2540 | 9.98 | 10.73 | 12.00 | 11.67 | 11.56 | 12.98 | 14.00 | 12.50 | 14.40 | 12.98 | 13.50 | 13.09 | 12.45 |
| ปี 2541 | 14.34 | - | 12.00 | 14.25 | 13.94 | 13.50 | - | - | 12.44 | 14.00 | 12.78 | 13.17 | 13.38 |
| ปี 2542 | 12.03 | - | 13.61 | 11.86 | 10.45 | 12.90 | 13.23 | 11.59 | 10.30 | 9.86 | 11.01 | 10.68 | 11.21 |
| ปี 2543 | 10.65 | 9.23 | 11.67 | 12.10 | 11.18 | 12.12 | 13.58 | 12.12 | 12.07 | 10.81 | 10.25 | 9.77 | 11.40 |
| ปี 2544 | 9.45 | 8.61 | 9.54 | 9.45 | 10.50 | 9.94 | 14.59 | 13.29 | 12.02 | 11.98 | 11.44 | 11.89 | 11.06 |
| ปี 2545 | 11.25 | 12.14 | 13.64 | 12.55 | 11.99 | 12.02 | 13.05 | 11.75 | | | | | 12.30 |

ถั่วเขียว

| 1. ผลผลิตและความต้องการใช้ | ปี 2541/42 | ปี 2542/43 | ปี 2543/44 | ปี 2544/45 | ปี 2545/46 |
|----------------------------------|------------|------------|------------|------------|-------------------------------|
| 1.1 ผลผลิต (ตัน) | 225,933 | 249,366 | 227,075 | 242,957 | 242,957* |
| 1.2 ความต้องการใช้ (ตัน) | 207,026 | 215,989 | 193,948 | 224,875 | 239,662 |
| หมายเหตุ : สศก.พยากรณ์, มี.ย..45 | | | | | |
| 1.3 การส่งออก | ปี 2541 | ปี 2542 | ปี 2543 | ปี 2544 | ปี 2545 _(ม.ก.-กค.) |
| - ถั่วเขียวผิวมัน | | | | | |
| ปริมาณ (ตัน) | 8,403 | 21,305 | 22,340 | 13,065 | 8,637 |
| มูลค่า (ล้านบาท) | 205.25 | 311.28 | 318.38 | 244.15 | 174.03 |
| - ถั่วเขียวผิวดำ | | | | | |
| ปริมาณ (ตัน) | 10,504 | 12,072 | 10,787 | 8,887 | 8,357 |
| มูลค่า (ล้านบาท) | 162.72 | 178.08 | 272.04 | 107.37 | 118.49 |
| 2. ราคา (บาท/กก.) | ปี 2540/41 | ปี 2541/42 | ปี 2542/43 | ปี 2543/44 | ปี 2544/45. |
| เกษตรกรขายได้ | | | | | (ส.ค.) |
| - ถั่วเขียวผิวมันคละ | 13.19 | 13.18 | 10.67 | 14.44 | 12.96 |
| - ถั่วเขียวผิวดำคละ | 14.17 | 11.07 | 9.90 | 17.73 | - |
| 3. ต้นทุนการผลิต (บาท/กก.) | 8.13 | 8.13 | 8.52 | 8.25 | 8.50 |

4. สภาพปัญหา/สาเหตุ

4.1 ต้นทุนการผลิตสูง ผลผลิตต่อไร่ค่อนข้างต่ำ เนื่องจากขาดแคลนพันธุ์ดี การใช้เทคโนโลยีไม่ถูกต้อง

4.2 เกษตรกรขาดอำนาจต่อรองราคา เนื่องจากขาดมาตรฐานการคัดเกรดและคุณภาพ

4.3 ผลผลิตถั่วเขียวของไทยมีปัญหาเรื่องคุณภาพเกี่ยวกับเชื้อราและสิ่งเจือปนรวมทั้งมีสารพิษตกค้าง

4.4 ตลาดส่งออกมีค่อนข้างจำกัด และราคามักผันผวนไม่แน่นอน

5. การแก้ไขปัญหา

5.1 ระยะสั้น

กรณีเกิดปัญหาราคาตกต่ำที่ผ่านมา ได้ใช้มาตรการแทรกแซงตลาดของ คชก. ให้ความช่วยเหลือเกษตรกร โดยถือตามหลักเกณฑ์ที่กำหนดไว้ในระเบียบสำนักนายกรัฐมนตรีว่าด้วยเรื่องนี้ ซึ่งใช้ราคาเฉลี่ยย้อนหลัง 3 ปี

5.2 ระยะเวลา

- 1) เพิ่มประสิทธิภาพการผลิตให้ได้ผลผลิตต่อไร่สูงขึ้น เพื่อลดต้นทุนการผลิตและปรับปรุงคุณภาพผลิตให้มีคุณภาพดีตรงกับความต้องการของตลาด
- 2) ปรับระบบการผลิตถั่วเขียวให้สอดคล้องกับความต้องการของตลาดทั้งในด้านปริมาณและคุณภาพ โดยกำหนดช่วงการเพาะปลูกและเก็บเกี่ยวให้เหมาะสม เพื่อหลีกเลี่ยงการกระทบฝนระหว่างการเก็บเกี่ยว
- 3) จัดให้มีการรวมกลุ่มเกษตรกรเพื่อสร้างอำนาจต่อรองราคาและสนับสนุนการแปรรูปเป็นผลิตภัณฑ์ต่าง ๆ เพื่อสร้างมูลค่าเพิ่ม

6. สถานการณ์ปัจจุบัน/แนวโน้ม

6.1 ในปีการผลิต 2545/46 กระทรวงเกษตรและสหกรณ์ได้พยากรณ์เมื่อเดือน มิ.ย.45 โดยคาดว่าจะมีผลผลิตถั่วเขียว ประมาณ 259,662 ตัน เพิ่มขึ้นจากปีที่ผ่านมาซึ่งมีผลผลิต 242,957 ตัน หรือเพิ่มขึ้นร้อยละ 6.9 เนื่องจากถั่วเขียวเป็นพืชที่ไม่ค่อยมีปัญหาด้านตลาด และราคาที่เกษตรกรขายได้ในปีที่ผ่านมามีอยู่ในเกณฑ์ดี กอปรกับแนวโน้มความต้องการภายในประเทศและต่างประเทศยังมีอยู่ค่อนข้างสูง จึงเป็นแรงจูงใจให้เกษตรกรขยายพื้นที่ปลูก

6.2 ราคาถั่วเขียวผิวมัน(ตันฤดูฝน)ที่เกษตรกรขายได้ เดือน ส.ค.45 ปรับตัวสูงขึ้นเล็กน้อยโดยมีราคา กก.ละ 12.96 บาท เทียบกับเดือนที่แล้วซึ่งมีราคา กก.ละ 12.91 บาท ส่วนราคาขายส่งตลาดกรุงเทพฯ กก.ละ 15.62 บาท ต่ำกว่าเดือนที่แล้วซึ่งมีราคา กก.ละ 16.30 บาท สำหรับถั่วเขียวผิวดำในช่วงนี้ไม่มีราคา โดยจะออกสู่ตลาดตั้งแต่เดือน พ.ย.45-ม.ค.46

สำนักวิชาเสถียรภาพราคาสินค้าเกษตร
กรมการค้าภายใน
กันยายน 2545

D:A F:1.ผลผลิต-ถั่วเขียว

ถั่วเขียวผิวดำ

ราคาสารพัดถั่ว (1)

หน่วย : บาท/กก.

| ปี | พย. | ธค. | มค. | กพ. | มีค. | เมย. | พค. | มิย. | กค. | สค. | กย. | ตค. | เฉลี่ยทั้งปี |
|--|-------|-------|-------|-------|---------------------------------|-------|-------|-------|-------|-------|-------|-------|--------------|
| ราคาที่เกษตรกรขายได้ ถั่วเขียวผิวดำคละ | | | | | | | | | | | | | |
| | | | | | ที่มา: สำนักงานเศรษฐกิจการเกษตร | | | | | | | | |
| 2531/32 | 5.33 | 7.50 | 7.71 | 7.72 | 7.22 | - | - | - | - | - | - | - | 7.10 |
| 2532/33 | - | 6.87 | - | 7.21 | 6.41 | - | - | - | - | - | 7.90 | - | 7.10 |
| 2533/34 | 7.33 | 6.56 | 6.09 | 6.06 | 6.01 | 5.83 | 5.80 | - | - | - | - | - | 6.24 |
| 2534/35 | - | 7.23 | 6.32 | 5.95 | 5.71 | 5.56 | 5.61 | - | - | - | - | - | 6.06 |
| 2535/36 | 5.00 | 5.00 | 5.00 | 4.15 | - | - | - | - | - | - | - | - | 4.79 |
| 2536/37 | - | 7.53 | 10.58 | 11.86 | - | - | - | - | - | - | - | - | 9.99 |
| 2537/38 | - | 11.13 | 9.97 | 9.10 | - | - | - | - | - | - | - | - | 10.07 |
| 2538/39 | 9.72 | 11.41 | 10.06 | 8.50 | - | - | - | - | - | - | - | - | 9.92 |
| 2539/40 | 8.23 | 7.25 | 5.04 | 5.30 | 6.76 | 8.20 | 5.66 | 5.00 | - | - | - | - | 6.43 |
| 2540/41 | 9.00 | - | 19.33 | - | - | - | - | - | - | - | - | - | 14.17 |
| 2541/42 | 10.59 | 11.63 | 11.00 | - | - | - | - | - | - | - | - | - | 11.07 |
| 2542/43 | - | 7.90 | 11.90 | - | - | - | - | - | - | - | - | - | 9.90 |
| 2543/44 | - | 18.40 | 17.90 | 16.90 | - | - | - | - | - | - | - | - | 17.73 |
| 2544/45 | 11.19 | 12.02 | 11.04 | - | - | - | - | - | - | - | - | - | 11.42 |
| ราคาขายส่ง กทม. ถั่วเขียวผิวดำอย่างดี | | | | | | | | | | | | | |
| | | | | | ที่มา: กรมการค้าภายใน | | | | | | | | |
| 2531/32 | 8.21 | 9.29 | 9.03 | 8.58 | 8.50 | 8.50 | 8.50 | 8.50 | 8.46 | 8.34 | 8.34 | 8.34 | 8.55 |
| 2532/33 | 6.75 | 7.03 | 7.94 | 8.99 | 10.25 | 10.53 | 10.72 | 10.33 | 10.95 | 10.96 | 10.53 | 9.97 | 9.58 |
| 2533/34 | 9.77 | 8.87 | 7.83 | 7.92 | 8.33 | 8.89 | 9.00 | 9.00 | 10.23 | 10.50 | 10.50 | 10.50 | 9.28 |
| 2534/35 | 10.50 | 8.87 | 7.92 | 7.74 | 6.83 | 6.83 | 6.83 | 6.83 | 6.83 | 6.83 | 6.73 | 6.59 | 7.44 |
| 2535/36 | 6.59 | 6.50 | 6.42 | 6.42 | 6.42 | 6.42 | 6.42 | 6.42 | 6.42 | 6.42 | 6.42 | 6.10 | 6.41 |
| 2536/37 | 6.74 | 7.50 | 11.34 | 13.38 | 13.75 | 11.87 | 8.42 | 8.42 | 10.38 | 13.75 | 13.75 | 13.75 | 11.09 |
| 2537/38 | 13.75 | 13.02 | 12.59 | 12.59 | 12.50 | 12.25 | 12.39 | 12.42 | 14.54 | 16.62 | 16.75 | 16.92 | 13.86 |
| 2538/39 | 14.60 | 12.63 | 14.00 | 15.11 | 14.00 | 14.00 | 14.00 | 14.00 | 14.00 | 14.00 | 14.00 | 14.00 | 14.03 |
| 2539/40 | 13.86 | 13.75 | 13.71 | 12.92 | 12.92 | 12.79 | 10.23 | 10.99 | 11.50 | 11.50 | 11.50 | 11.50 | 12.26 |
| 2540/41 | 11.50 | 12.31 | 15.01 | 15.54 | 16.47 | 16.59 | 16.59 | 16.59 | 16.59 | 16.59 | 17.62 | 20.50 | 15.99 |
| 2541/42 | - | 13.50 | 13.33 | 13.00 | 13.00 | 13.00 | 13.00 | 13.00 | 13.00 | 13.00 | 13.09 | 15.00 | 13.27 |
| 2542/43 | - | 11.00 | 12.9 | 13.00 | 13.22 | 14.00 | 14.00 | - | - | - | - | - | 13.02 |
| 2543/44 | 18.50 | 18.50 | 17.64 | 16.80 | 16.50 | 16.50 | 16.50 | - | - | - | - | - | 17.28 |
| 2544/45 | 14.50 | 14.50 | 14.50 | 14.50 | 14.50 | 14.50 | 14.50 | 14.50 | 11.97 | 11.50 | - | - | 14.17 |
| ราคาขายส่ง กทม. ถั่วเขียวผิวดำอย่างรอง | | | | | | | | | | | | | |
| | | | | | ที่มา: กรมการค้าภายใน | | | | | | | | |
| 2531/32 | 6.64 | 7.70 | 7.70 | 7.14 | 7.09 | 7.09 | 7.17 | 7.17 | 7.00 | 6.17 | 6.17 | 6.17 | 6.93 |
| 2532/33 | 5.63 | 5.74 | 6.24 | 5.67 | 6.67 | 7.80 | 7.88 | 8.03 | 8.92 | 8.92 | 8.92 | 8.16 | 7.38 |
| 2533/34 | 7.40 | 6.81 | 6.42 | 6.42 | 6.68 | 7.22 | 7.50 | 7.50 | 7.50 | 7.50 | 7.50 | 7.50 | 7.16 |
| 2534/35 | 7.50 | 7.08 | 6.84 | 6.70 | 6.00 | 6.00 | 6.00 | 6.00 | 6.00 | 6.00 | 5.93 | 5.84 | 6.32 |
| 2535/36 | 5.84 | 5.75 | 5.27 | 5.17 | 5.17 | 5.17 | 5.17 | 5.17 | 5.17 | 5.17 | 5.17 | 4.81 | 5.25 |
| 2536/37 | 5.80 | 6.92 | 6.92 | 6.92 | 6.92 | 6.92 | 6.92 | 6.92 | 8.53 | 11.25 | 11.25 | 11.25 | 7.40 |
| 2537/38 | 11.25 | 11.00 | 10.92 | 10.92 | 10.92 | 10.92 | 11.42 | 11.5 | 13.64 | 14.85 | 14.85 | 14.85 | 12.25 |
| 2538/39 | 12.91 | 11.03 | 12.44 | 11.11 | 12.09 | 12.09 | 12.09 | 12.09 | 12.09 | 12.09 | 12.09 | 12.09 | 12.02 |
| 2539/40 | 12.09 | 12.09 | 12.05 | 11.25 | 11.25 | 11.11 | 9.61 | 9.55 | 9.55 | 9.55 | 9.55 | 9.55 | 10.60 |
| 2540/41 | 9.55 | 10.18 | 13.39 | 14.18 | 15.29 | 15.29 | 15.29 | 15.29 | 15.29 | 15.20 | 16.23 | 18.75 | 14.49 |
| 2541/42 | - | 11.50 | 10.15 | 8.50 | 8.50 | 8.50 | 8.50 | 8.50 | 8.50 | 8.50 | 8.59 | 10.50 | 9.11 |
| 2542/43 | - | 7.50 | 8.93 | 9.00 | 9.43 | 11.00 | 11.00 | - | - | - | - | - | 9.48 |
| 2543/44 | 16.50 | 16.50 | 15.64 | 14.80 | 14.50 | 14.50 | 14.50 | - | - | - | - | - | 15.28 |
| 2544/45 | 12.00 | 12.00 | 12.00 | 12.00 | 12.00 | 12.00 | 12.00 | 12.00 | 8.48 | 8.00 | - | - | 11.25 |

เม็ดเงิน

| 1.ผลผลิตและความต้องการใช้(ตัน) | ปี 2541/42 | ปี 2542/43 | ปี 2543/44 | ปี 2544/45 | ปี 2545/46 |
|--------------------------------|-------------|-------------|-------------|-------------|-----------------------|
| 1.1 ผลผลิต โลก | 2,587,418 | 2,636,520 | 2,762,172 | 3,160,778 | NA |
| 1.2 ผลผลิต ไทย | 36,054 | 37,409 | 38,780 | 38,572 | 39,652* |
| 1.3 ความต้องการใช้ | 29,553 | 20,360 | 28,316 | 26,717 | 26,000 |
| | 2541 | 2542 | 2543 | 2544 | 2545(ม.ก.-กค.) |

หมายเหตุ: * กระทรวงเกษตรฯ/ตัวเลขเบื้องต้น

1.4 นำเข้า/ส่งออก

| | | | | | |
|------------------|--------|--------|--------|--------|-------------|
| นำเข้า | 278 | 2,052 | 313 | 105 | 190 |
| มูลค่า (ล้านบาท) | 8.21 | 28.69 | 5.30 | 2.31 | 6.75 |
| ส่งออก | 6,779 | 19,101 | 10,780 | 11,960 | 5,475 6,000 |
| มูลค่า (ล้านบาท) | 179.59 | 416.23 | 272.00 | 286.20 | 132.77 |

| 2.ราคาเกษตรกรขายได้(บาท/กก.) | ปี 2541 | ปี 2542 | ปี 2543 | ปี 2544 | ปี 2545(ส.ค.) |
|------------------------------|---------|---------|---------|---------|---------------|
| 2.1 งามะตรกละ | 24.51 | 21.10 | 19.15 | 17.64 | 19.20 |
| 2.2 งามดำกละ | 21.63 | 20.95 | 21.07 | 20.95 | 19.46 |
| 2.3 งามขาวกละ | 16.75 | 18.97 | 18.28 | 17.40 | 17.25 |

3. ต้นทุนการผลิต (บาท/กก)5.70-7.47

4. สภาพปัญหา/สาเหตุ

4.1 ประสิทธิภาพการผลิตต่ำ เนื่องจากการกระจายงาพันธุ์ดียังไม่ทั่วถึง และยังมีการใช้เทคโนโลยีการผลิตน้อย

4.2 ในแหล่งที่มีการผลิตน้อย จะขาดตลาด เพราะปริมาณผลผลิตมีน้อย พ่อค้าไม่ให้ความสนใจที่จะรับซื้อ ทำให้เกษตรกรได้รับผลตอบแทนในราคาต่ำ

4.3 คุณภาพของเมล็ดงาด้อยลง สีไม่บริสุทธิ์ มีความชื้นและสิ่งเจือปนสูง ในขณะที่ประเทศผู้นำเข้าค่อนข้างเข้มงวดต่อคุณภาพและมาตรฐานของสินค้า นอกจากนี้ต้นทุนการส่งออกค่อนข้างสูง ทำให้ราคาเมล็ดงาไทยสูงกว่าประเทศคู่แข่งอื่น ๆ

5. มาตรการแก้ไขปัญหา

ในกรณีที่มีปัญหาด้านราคา อาจใช้เงินจากกองทุนรวมฯ สำหรับการแทรกแซงตลาด เพื่อช่วยเหลือเกษตรกร โดยพิจารณาตามหลักเกณฑ์ที่กำหนดไว้ในระเบียบสำนักนายกรัฐมนตรีว่าด้วยเรื่องนี้

6. สถานการณ์ปัจจุบัน/แนวโน้ม

ในปีการผลิตปี 2545/46 กระทรวงเกษตรและสหกรณ์ได้ประมาณการว่าจะมีผลผลิตงาประมาณ 39,652 ตันเพิ่มขึ้นจากปีที่ผ่านมาร้อยละ 2.80 เนื่องจากราคาที่เกษตรกรขายได้อยู่ในเกณฑ์ดี ประกอบกับเกษตรกรได้รับการสนับสนุนด้านเมล็ดพันธุ์จากภาครัฐ ทำให้ผลผลิตต่อไร่สูงขึ้น ส่งผลให้ผลผลิตโดยรวมเพิ่มขึ้นด้วย

ปริมาณผลผลิตออกสู่ตลาดเบาบาง และปริมาณการซื้อขายมีไม่มากนัก โดยราคาที่เกษตรกรขายได้เดือน ส.ค.45 อยู่ระหว่าง กก.ละ 19.20-19.46 บาท เทียบกับช่วงเดียวกันของปีที่ผ่านมาซึ่งมีราคา กก.ละ 17.14-20.95 บาท ส่วนราคาขายส่งตลาดกรุงเทพฯ ก.ก.ละ ก.ก.ละ 24.50 บาท สูงกว่าเดือนที่แล้วซึ่งมีราคา ก.ก.ละ 24.50 บาท

สำนักรักษาเสถียรภาพราคาสินค้าเกษตร
กรมการค้าภายใน
กันยายน 2545
1.ผลผลิต-งา D:งา(ม่วง)

ราคาเมล็ดงาที่เกษตรกรขายได้

บาท : กก.

| ปี/เดือน | มค. | กพ. | มีค. | เมย. | พค. | มิย. | กค. | สค. | กย. | ตค. | พย. | ธค. | เฉลี่ย |
|-----------------------------------|-------|--------|-------|-------|-------|-------|-------|-------|-------|-------|-------|-------|--------|
| ราคาเกษตรกรขายได้ เมล็ดงาขาวคละ | | | | | | | | | | | | | |
| 2534 | 12.13 | - | - | - | - | - | - | - | 12.32 | - | - | - | 12.23 |
| 2535 | - | 8.57 | - | - | - | - | - | - | 12.00 | 12.63 | - | - | 11.07 |
| 2536 | - | - | - | - | - | - | - | - | 9.38 | 9.33 | - | - | 9.36 |
| 2537 | - | - | - | - | - | - | - | - | 10.25 | 10.00 | 10.00 | 11.00 | 10.31 |
| 2538 | 12.00 | 12.00 | - | - | - | - | - | - | - | 18.40 | - | 19.90 | 15.58 |
| 2539 | 17.11 | - | - | - | - | - | - | - | - | - | - | - | 17.11 |
| 2540 | 14.73 | - | - | - | - | - | - | - | - | - | - | - | 14.73 |
| 2541 | 17.80 | - | - | - | - | - | - | - | - | - | 17.00 | 15.46 | 16.75 |
| 2542 | 19.61 | - | - | - | - | - | - | - | - | - | 18.17 | 19.13 | 18.97 |
| 2543 | 20.60 | 20.80 | - | - | - | - | - | 18.50 | 18.25 | 14.50 | 17.05 | - | 18.28 |
| 2544 | 18.27 | 16.30 | - | 17.00 | 17.00 | 17.00 | - | - | - | - | 17.00 | 17.00 | 17.40 |
| 2545 | 17.18 | 17.35 | - | - | - | - | - | - | - | - | - | - | 17.27 |
| ราคาเกษตรกรขายได้ เมล็ดงาดำคละ | | | | | | | | | | | | | |
| 2534 | 11.64 | - | - | 12.85 | 12.88 | 12.25 | 11.85 | 12.29 | 11.31 | 12.20 | 12.23 | - | 12.17 |
| 2535 | - | 9.23 | 12.40 | - | 10.75 | 11.00 | - | - | 12.00 | 12.00 | - | - | 11.23 |
| 2536 | - | - | - | - | 8.25 | - | - | - | - | - | 7.80 | - | 8.03 |
| 2537 | - | - | - | - | - | - | - | - | 10.00 | - | - | - | 10.00 |
| 2538 | - | - | - | - | - | - | - | - | - | - | - | - | - |
| 2539 | - | - | - | - | - | 18.79 | 20.10 | - | - | - | - | - | 19.45 |
| 2540 | - | - | - | - | - | 14.50 | 15.00 | - | 7.80 | - | - | - | 12.43 |
| 2541 | - | - | - | - | 21.25 | 24.70 | 26.50 | 21.87 | 21.87 | - | 17.54 | 17.68 | 21.63 |
| 2542 | 17.98 | - | - | - | 21.94 | 24.08 | 21.29 | 20.05 | 20.00 | 17.75 | 21.21 | 25.61 | 21.10 |
| 2543 | 25.40 | - | - | - | 27.17 | 22.94 | 18.64 | 21.07 | 18.27 | 18.27 | 18.37 | - | 21.27 |
| 2544 | 17.81 | 18.37 | - | 17.00 | 16.75 | 19.22 | 19.52 | 20.11 | 20.40 | 19.87 | 19.75 | 18.55 | 18.44 |
| 2545 | 19.83 | 19.86 | - | - | - | 25.92 | 25.55 | 19.46 | - | - | - | - | 22.12 |
| ราคาเกษตรกรขายได้ เมล็ดงาเกษตรคละ | | | | | | | | | | | | | |
| 2534 | - | - | - | 12.85 | 12.55 | 12.25 | 11.77 | 11.92 | 12.25 | 12.33 | 12.51 | 12.90 | 12.37 |
| 2535 | - | 8.57 | 12.40 | - | - | 15.25 | 14.75 | 14.10 | 11.66 | 9.75 | - | - | 12.35 |
| 2536 | - | - | - | - | - | - | 8.29 | 8.58 | 8.50 | 8.50 | - | - | 8.47 |
| 2537 | - | - | - | - | - | - | - | - | - | - | 9.00 | - | 9.00 |
| 2538 | - | - | - | - | - | - | 20.40 | - | - | - | - | - | 20.40 |
| 2539 | - | - | - | - | - | 15.73 | 14.64 | 14.06 | - | - | - | - | 14.81 |
| 2540 | - | - | - | - | 15.00 | 15.47 | 15.96 | 12.00 | - | - | - | - | 14.61 |
| 2541 | - | - | - | - | - | 23.31 | 25.19 | 27.56 | - | - | 22.44 | 24.03 | 24.51 |
| 2542 | 21.56 | - | - | - | - | 21.90 | 16.35 | 20.23 | 22.00 | 26.40 | 19.04 | 20.68 | 21.21 |
| 2543 | 19.92 | - | - | - | 22.23 | - | 18.42 | 18.97 | 18.90 | 18.40 | 17.65 | - | 19.18 |
| 2544 | 17.92 | 16.90 | - | - | 16.80 | 17.61 | 18.41 | 18.4 | 17.43 | 19.2 | 17.82 | 17.9 | 17.64 |
| 2545 | 17.90 | 17.53- | - | - | 19.40 | 18.92 | 19.20 | 18.44 | - | - | - | - | 18.77 |

ราคาขายส่งเมล็ดงา ตลาด กทม.

บาท : กก.

| ปี/เดือน | มค. | กพ. | มีค. | เมย. | พค. | มิย. | กค. | สค. | กย. | ตค. | พย. | ธค. | เฉลี่ย |
|--|-------|-------|-------|-------|-------|-------|-------|-------|-------|-------|-------|-------|--------|
| ราคาขายส่งงาขาวเมล็ดใหญ่ ^{1/} | | | | | | | | | | | | | |
| 2534 | 15.56 | 14.17 | 14.17 | 14.17 | 13.54 | 12.50 | 12.10 | 12.97 | 13.68 | 12.91 | 13.41 | 13.37 | 13.55 |
| 2535 | 12.35 | 13.39 | 13.83 | 13.83 | 13.83 | 16.49 | 19.16 | 18.22 | 13.33 | 13.33 | 13.33 | 13.33 | 14.54 |
| 2536 | 15.83 | 13.19 | 13.33 | 13.33 | 13.33 | 13.33 | 11.00 | 9.50 | 9.67 | 10.06 | 10.29 | 9.81 | 11.89 |
| 2537 | 10.56 | 13.75 | 13.93 | 14.00 | 14.00 | 12.63 | 11.13 | 10.58 | 11.42 | 11.69 | 13.94 | 15.21 | 12.74 |
| 2538 | 15.73 | 16.21 | 16.59 | 16.59 | 16.58 | 16.58 | 16.58 | 20.52 | 24.85 | 26.75 | 26.75 | 26.75 | 20.04 |
| 2539 | 26.75 | 26.75 | 26.75 | 24.43 | 16.31 | 17.75 | | | | | | | 23.12 |
| 2540 | | | | | | | | | | | | | |
| 2541 | | | | | | | | | | | | | |
| 2542 | | | | | | | | | | | | | |
| 2543 | | | | | | | | | | | | | |
| 2544 | | | | | | | | | | | | | |
| ราคาขายส่งงาดำเมล็ดใหญ่ ^{2/} | | | | | | | | | | | | | |
| 2534 | 15.02 | 14.17 | 14.17 | 14.17 | 14.08 | 12.50 | 12.75 | 13.65 | 15.20 | 15.27 | 14.33 | 13.49 | 14.07 |
| 2535 | 12.89 | 13.62 | 13.91 | 13.91 | 13.91 | 16.53 | 19.16 | 18.28 | 13.51 | 13.33 | 13.33 | 13.33 | 14.64 |
| 2536 | 14.16 | 15.00 | 15.00 | 15.00 | 15.00 | 15.00 | 10.33 | 10.19 | 10.13 | 10.29 | 10.60 | 10.94 | 12.64 |
| 2537 | 11.60 | 14.17 | 14.66 | 14.66 | 14.67 | 11.24 | 10.63 | 10.69 | 11.67 | 12.09 | 13.54 | 15.46 | 12.92 |
| 2538 | 16.35 | 16.63 | 16.59 | 16.59 | 16.59 | 16.58 | 16.58 | 25.91 | 27.29 | 30.00 | 30.00 | 30.00 | 21.59 |
| 2539 | | 30.00 | 30.00 | 30.00 | 30.00 | 30.00 | 23.60 | 27.88 | 24.25 | 25.00 | | | 27.86 |
| 2540 | | | | | | 21.50 | 21.50 | 21.50 | 21.50 | 21.50 | 21.50 | 21.50 | 21.50 |
| 2541 | 32.33 | 43.00 | 43.00 | 43.00 | 26.00 | | | | | | | | 37.47 |
| 2542 | | | | | | | | | | 33.00 | 33.00 | | 33.00 |
| 2543 | 33.00 | 32.63 | 30.50 | 30.50 | 30.07 | 25.86 | 24.50 | 22.50 | 22.50 | 22.50 | 22.50 | 22.50 | 26.63 |
| 2544 | 22.50 | 22.50 | 22.50 | 22.50 | 22.50 | 22.50 | 22.50 | 22.50 | 22.50 | 22.50 | 22.50 | 22.50 | 22.50 |
| 2545 | 24.50 | 24.50 | 24.50 | 24.50 | 24.50 | 24.50 | 24.50 | 27.50 | | | | | 24.88 |
| ราคาขายส่งงาเกษตร ^{3/} | | | | | | | | | | | | | |
| 2534 | | | 14.84 | 14.96 | 14.03 | 13.42 | 11.89 | 13.08 | 13.17 | 13.40 | 13.17 | 13.17 | 13.51 |
| 2535 | 13.17 | 13.17 | 13.89 | 14.00 | 14.00 | 14.00 | 14.00 | 14.00 | 14.00 | 14.00 | 14.00 | 13.59 | 13.82 |
| 2536 | 12.92 | 12.92 | 12.92 | 12.92 | 12.92 | 12.92 | 11.73 | 9.18 | 9.18 | 9.18 | 9.18 | 9.79 | 11.31 |
| 2537 | 10.61 | 13.15 | 13.15 | | 15.25 | 11.01 | 10.20 | 10.20 | 10.20 | 10.20 | 11.04 | 12.87 | 11.63 |
| 2538 | 14.00 | 15.25 | 15.25 | 15.25 | 15.25 | | | | | 18.50 | 18.50 | 18.50 | 16.31 |
| 2539 | 18.50 | | | | | 15.50 | 15.50 | 15.50 | 15.50 | 15.50 | 15.50 | 15.50 | 15.88 |
| 2540 | 15.50 | 15.50 | 15.50 | 15.50 | 16.24 | 17.50 | 17.50 | 17.50 | 17.50 | 17.50 | 17.50 | 17.50 | 16.73 |
| 2541 | 28.67 | 39.00 | 39.00 | 39.00 | 23.64 | 24.75 | 25.84 | 26.74 | 27.25 | 27.50 | 27.25 | 27.67 | 29.69 |
| 2542 | 27.75 | 27.75 | 27.75 | 27.75 | 27.75 | 27.75 | | 27.75 | 27.75 | 27.25 | 23.94 | 22.75 | 26.90 |
| 2543 | 25.32 | 27.28 | 26.00 | 26.00 | 25.36 | 20.41 | 19.50 | 21.50 | 21.50 | 21.50 | 21.50 | 21.50 | 23.26 |
| 2544 | 21.50 | 21.50 | 21.50 | 21.50 | 21.50 | 21.50 | 21.50 | 21.50 | 21.50 | 21.50 | 21.50 | 21.50 | 21.50 |
| 2545 | 21.50 | 21.50 | 21.50 | 21.50 | 21.50 | 21.50 | 21.50 | 22.45 | | | | | 21.66 |

หมายเหตุ : 1/ กรมเศรษฐกิจการพาณิชย์ (ปัจจุบันไม่มีราคา).

2/ 3/ กรมการค้าภายใน

เกลือทะเล

| 1. ผลผลิตและความต้องการใช้ | ปี 2543 | ปี 2544 | ปี 2545 |
|---------------------------------|-----------|------------|----------------|
| ผลผลิตโลก (ตัน) | NA | NA | NA |
| ผลผลิตไทย (ตัน) | 661,320 | 421,620 | 600,000 |
| การนำเข้า ปริมาณ (ตัน) | 66,868.80 | 159,575.10 | 48,514 |
| มูลค่า (ล้านบาท) | 62.53 | 153.50 | 35.25 |
| | | | (ม.ค.-ก.ค. 45) |
| การส่งออก ปริมาณ (ตัน) | 4,139.78 | 1,005.77 | 486.55 |
| มูลค่า (ล้านบาท) | 8.44 | 9.48 | 2.14 |
| | | | (ม.ค.-ก.ค. 45) |
| 2. ราคา (บาท/ตัน) | 1,609.15 | 1,727.66 | 1,305.25 |
| | | | (ส.ค.45) |
| 3. ต้นทุน จ.สมุทรสาคร (บาท/ตัน) | 553.33 | 573.33 | NA |

4. สภาพปัญหา/สาเหตุ

1. ราคาเกลือโน้มอ่อนตัวลงในช่วงเดือนมกราคม-พฤษภาคมของทุกปี เนื่องจากเป็นช่วงผลผลิตออกมาก

2. ปี 2545 คาดว่าราคาเกลือจะอยู่ในเกณฑ์ดี เนื่องจากไม่มีผลผลิตคงเหลือตกค้างจากปีก่อน ในขณะที่ผลผลิตเกลือตามปกติจะอยู่ที่ประมาณ 600,000 ตัน ใกล้เคียงกับความต้องการใช้

5. มาตรการแก้ไขในอดีต

ปี 2541 ผลผลิตเกลือมีปริมาณมาก ราคาเกลือตกต่ำ คชก. ได้มีมติเมื่อวันที่ 3 กุมภาพันธ์ 2542 อนุมัติเงินทุนหมุนเวียนปลอดดอกเบี้ย จำนวน 60 ล้านบาท ให้สหกรณ์การเกษตรนาเกลือในจังหวัดสมุทรสาคร สมุทรสงคราม และเพชรบุรี นำไปรับซื้อ/จำหน่ายเกลือจากสมาชิกและเกษตรกรทั่วไปในราคาเป้าหมายนำเกวียน (1500 กก.) ละ 887 บาท

ผลการดำเนินงานรับซื้อเกลือได้จำนวน 650 เกวียน (975 ตัน) มูลค่า 0.680 ล้านบาท รับจำหน่ายเกลือได้ 24,540 เกวียน (36.81 ตัน) มูลค่า 22.85 ล้านบาท และราคาเกลือได้ขยับตัวสูงขึ้น จากราคาเฉลี่ยเกวียนละ 702 บาท ในปี 2541 เป็นเกวียนละ 2,438.02 บาท ในปี 2542 และสูงอย่างต่อเนื่องถึงปี 2543

ราคาเกลือที่เกษตรกรขายได้ ณ แหล่งผลิต

หน่วย : บาท/ตัน

| ปี | มค. | กพ. | มีค. | เมย. | พค. | มิย. | กค. | สค. | กย. | ตค. | พย. | ธค. | เฉลี่ย |
|------|----------|----------|----------|----------|----------|----------|----------|----------|----------|----------|----------|----------|----------|
| 2537 | 366.67 | 500.00 | 566.67 | 633.33 | 1,166.67 | 1,533.33 | 1,616.67 | 1,900.00 | 1,833.33 | 2,100.00 | 2,100.00 | 1,472.00 | 1,315.72 |
| 2538 | 833.33 | 600.00 | 633.33 | 677.78 | 666.67 | 822.22 | 1,000.00 | 1,088.88 | 1,233.33 | 1,211.11 | 1,016.67 | 600.00 | 865.28 |
| 2539 | 544.44 | 633.33 | 1,077.44 | 1,005.55 | 1,625.55 | 1,809.77 | 1,788.88 | 1,777.77 | 1,750.00 | 1,733.33 | 1,841.66 | 1,916.66 | 1,458.70 |
| 2540 | 2,000.00 | 1,733.33 | 1,111.11 | 1,211.11 | 1,155.55 | 1,066.66 | 711.11 | 800.00 | 866.66 | 733.33 | 633.33 | 600.00 | 1,051.85 |
| 2541 | 511.11 | 466.67 | 488.89 | 450.00 | 388.89 | 416.67 | 433.33 | 466.67 | 494.45 | 477.78 | 500.00 | 522.22 | 468.06 |
| 2542 | 511.11 | 661.11 | 777.78 | 1,511.11 | 1,866.67 | 2,158.33 | 2,111.11 | 1,755.55 | 1,744.45 | 2,123.61 | 2,244.44 | 2,038.89 | 1,625.35 |
| 2543 | 1,388.89 | 944.44 | 1,238.89 | 1,246.89 | 1,677.78 | 2,040.74 | 2,044.44 | 1,761.11 | 1,633.33 | 1,811.11 | 1,777.78 | 1,744.45 | 1,609.15 |
| 2544 | 1,315.55 | 1,372.22 | 1,508.22 | 1,608.15 | 1,755.55 | 1,816.67 | 1,855.55 | 1,833.33 | 1,916.67 | 1,916.67 | 1,916.67 | 1,916.67 | 1,727.66 |
| 2545 | 1,556.67 | 1,333.33 | 1,324.44 | 1,266.30 | 1,146.85 | 1,250.00 | 1,266.67 | 1,305.25 | | | | | |

ที่มา : กรมส่งเสริมสหกรณ์ และสำนักงานการค้าภายในจังหวัด

ราคาเฉลี่ยรายเดือน 3 ปี ช่วงที่ผลผลิตออกมาก (ม.ค.พ.ค.) ปี 2542-44 ต้นละ 1,292.29 บาท

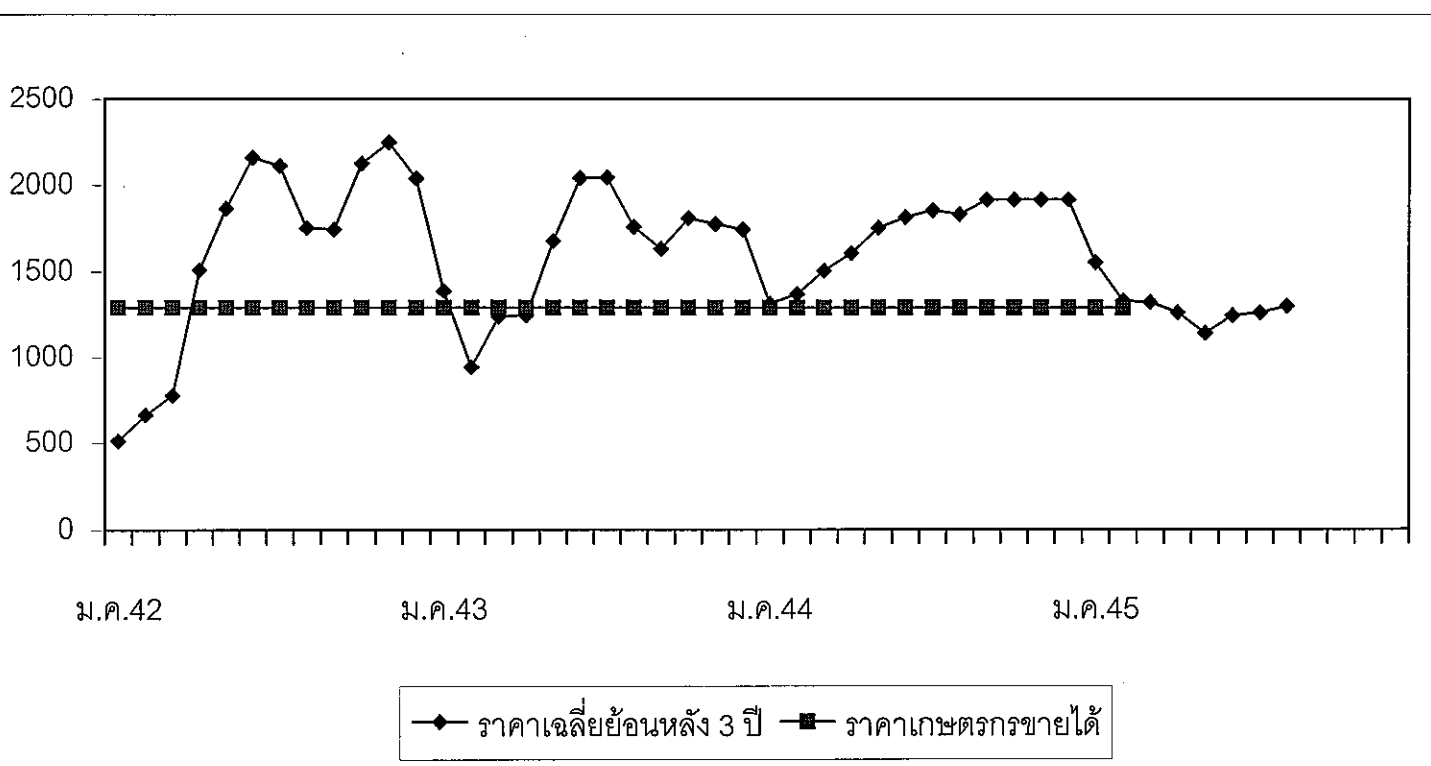

มังคุด

1. ผลผลิตและความต้องการใช้

| 1.1 ผลผลิต | ปี 2542 | ปี 2543 | ปี 2544 | ปี 2545 |
|---------------------------|---------|---------|---------|------------------------|
| - ผลผลิตไทย (ตัน) | 140,045 | 144,886 | 131,112 | 192,760 (ประมาณการ) |
| 1.2 ความต้องการใช้ | | | | |
| - บริโภคภายในประเทศ(ตัน) | 134,763 | 130,493 | 118,000 | 173,484 |
| - ส่งออก(สดและแช่แข็ง) | | | | (มค.-มีย.) |
| - ปริมาณ (ตัน) | 5,282 | 14,393 | 18,717 | 13,473 |
| - มูลค่า (ล้านบาท) | 130.73 | 283.47 | 429.60 | 274 |

1.3 ผลผลิตออกสู่ตลาดมาก

- ภาคตะวันออก เดือนพฤษภาคม - กรกฎาคม
- ภาคใต้ เดือนกรกฎาคม - สิงหาคม

2. ราคา (บาท/กก.)

| | | | | |
|---------------|-------|-------|-------|--------------------|
| เกษตรกรขายได้ | 17.67 | 16.81 | 17.54 | 12 - 13 (3 กย.) |
|---------------|-------|-------|-------|--------------------|

3. ต้นทุนการผลิต (บาท/กก.)

| | | | |
|-------|---|---|---|
| 14.96 | - | - | - |
|-------|---|---|---|

4. สถานการณ์และการแก้ไขปัญหาปี 2545

4.1 สถานการณ์

ปริมาณผลผลิตมังคุดปี 2545 ในแหล่งผลิตสำคัญมีประมาณ 192,760 ตัน เพิ่มขึ้นจากปี 2544 ร้อยละ 47 แยกเป็นภาคตะวันออก 92,900 ตัน ภาคใต้ 99,860 ตัน ขณะนี้ผลผลิตมังคุดภาคใต้ ออกสู่ตลาดใกล้หมดแล้ว ราคาที่เกษตรกรขายได้ (3 ก.ย.) มังคุดคละ กก.ละ 12 - 13 บาท

4.2 การแก้ไขปัญหา

4.2.1 การกระจายผลผลิตออกนอกแหล่งผลิต

คชก. มีมติเมื่อวันที่ 10 เม.ย.45 อนุมัติเงินทุนหมุนเวียนปลอดดอกเบี้ย จำนวน 1,500 ล้านบาท ให้กรมการค้าภายในนำไปจัดสรรให้จังหวัดแหล่งผลิตลำไย ลิ้นจี่ เงาะ ทุเรียน มังคุด โดยเป็นวงเงินเพื่อใช้กระจายสินค้ามังคุด จำนวน 100 ล้านบาท เพื่อจัดสรรให้กั๊ยมีผู้เข้าร่วมโครงการและให้ อคส. ยืมใช้ในการรวบรวมผลผลิตจากเกษตรกร และขนส่งไปจำหน่ายยังจังหวัดปลายทาง และส่งไปจำหน่ายยังต่างประเทศ

ผลการดำเนินงาน

กรมการค้าภายในได้โอนเงินให้จังหวัดแหล่งผลิตภาคใต้ตามสัดส่วนของปริมาณผลผลิต คือ ชุมพร 122 ล้านบาท สุราษฎร์ธานี 31 ล้านบาท นครศรีธรรมราช 46 ล้านบาท เพื่อให้จังหวัดใช้ดำเนินการแทรกแซงตลาดทุเรียน เงาะ และมังคุด โดยให้จังหวัดถัวจ่ายระหว่างสินค้าได้ซึ่งจังหวัดได้นำไปให้กั๊ยมีผู้เข้าร่วมโครงการ ดังนี้

- (1) จังหวัดชุมพร มีผู้เข้าร่วมโครงการ 171 ราย วงเงินจัดสรร จำนวน 19.81 ล้านบาท
- (2) จังหวัดสุราษฎร์ธานี มีผู้เข้าร่วมโครงการ 10 ราย วงเงินจัดสรร จำนวน 20.39 ล้านบาท
- (3) จังหวัดนครศรีธรรมราช มีผู้เข้าร่วมโครงการ 14 ราย วงเงินจัดสรร จำนวน 9.18 ล้านบาท

4.2.2 จัดหาตลาดรองรับผลผลิตเงาะและมังคุด กรมฯ ได้จัดผู้ค้ารายใหญ่เข้าไปตั้งจุดรับซื้อเงาะและมังคุด ในจังหวัดชุมพร นครศรีธรรมราช และสุราษฎร์ธานี เพื่อกระจายไปยังจังหวัดต่างๆ ในภาคตะวันออกเฉียงเหนือ และห้างสรรพสินค้าบิ๊กซี เทสโก้โลตัส คาร์ฟูร์ และแมคโคร ทั้งนี้ ได้ตั้งจุดรับซื้อในจังหวัดชุมพร ณ ตลาดอวยชัย 3 อ.หลังสวน สหกรณ์การเกษตร อ.พะโต๊ะ ตั้งแต่วันที่ 31 ก.ค.2545 และได้ตั้งจุดรับซื้อที่จังหวัดนครศรีธรรมราช ในวันที่ 2 ส.ค.2545 และสุราษฎร์ธานี ในวันที่ 3 ส.ค.2545 โดยกำหนดราคารับซื้อเงาะขนาด 28 – 31 ผล/กก. ราคา กก.ละ 6 บาท ขนาด 32 – 34 ผล/กก. ราคา กก.ละ 5 บาท ขนาดนอกเหนือจากนี้ให้เป็นไปตามกลไกตลาด สำหรับราคารับซื้อมังคุด ขนาด 9 – 14 ผล/กก. กก.ละ 10 บาท ขนาดนอกเหนือจากนี้ให้เป็นไปตามกลไกตลาด ปริมาณรับซื้อเงาะประมาณ 1,544 ตัน และปริมาณรับซื้อมังคุดประมาณ 152 ตัน

กรมการค้าภายใน
3 กันยายน 2545

(:เงาะ D:ภาพรวม (2))

ราคามังคุดที่เกษตรกรขายได้

F:profileเงาะ d: สถานการณ์

หน่วย : บาท/กก.

| ปี | พค. | มิย. | กค. | สค. | กย. | เฉลี่ย |
|------|-------|-------|-------|-------|--------------------|--------|
| 2538 | 17.93 | 20.87 | 20.65 | 12.63 | 12.25 | 16.87 |
| 2539 | 24.38 | 17.44 | 19.01 | 14.81 | 16.50 | 18.43 |
| 2540 | 36.72 | 12.60 | 12.90 | - | - | 20.74 |
| 2541 | 31.75 | 26.49 | 26.34 | 20.04 | 20.30 | 24.98 |
| 2542 | 30.99 | 14.17 | 17.39 | 12.80 | 13.00 | 17.67 |
| 2543 | 25.70 | 15.38 | 12.86 | 13.30 | - | 16.81 |
| 2544 | 24.79 | 19.73 | 16.31 | 11.18 | 15.06 | 17.54 |
| 2545 | 9.90 | 11.82 | 8.99 | 6.86 | 12 - 13 (3 กย.) | |

ที่มา : สำนักงานเศรษฐกิจการเกษตร

เงาะ

1. ผลผลิตและความต้องการใช้

| 1.1 ผลผลิต | ปี 2542 | ปี 2543 | ปี 2544 | ปี 2545 |
|---------------------------|---------|---------|---------|------------------------|
| - ผลผลิตไทย (ตัน) | 487,966 | 585,209 | 548,136 | 601,300 (ประมาณการ) |
| 1.2 ความต้องการใช้ | | | | |
| - บริโภคภายในประเทศ(ตัน) | 462,588 | 556,904 | 520,281 | 577,248 |
| - ส่งออก(ผลิตภัณฑ์แปรรูป) | | | | (มค.-มีย.) |
| - ปริมาณ (ตัน) | 9,741 | 9,633 | 8,668 | 5,816 |
| - มูลค่า (ล้านบาท) | 397.65 | 360.28 | 310.72 | 198.92 |

1.3 ผลผลิตออกสู่ตลาดมาก

- ภาคตะวันออก ปลายเดือนพฤษภาคม - กรกฎาคม
- ภาคใต้ เดือนกรกฎาคม - สิงหาคม

2. ราคา (บาท/กก.)

| | | | | |
|---------------|-------|-------|-------|------------------|
| เกษตรกรขายได้ | 10.91 | 11.76 | 10.28 | 6 - 8 (3 กย.) |
|---------------|-------|-------|-------|------------------|

3. ต้นทุนการผลิต (บาท/กก.)

| | | | |
|------|---|---|---|
| 7.59 | - | - | - |
|------|---|---|---|

4. สถานการณ์และการแก้ไขปัญหาปี 2545

4.1 สถานการณ์

ปริมาณผลผลิตเงาะปี 2545 ในแหล่งผลิตสำคัญมีประมาณ 601,300 ตัน เพิ่มขึ้นจากปี 2544 ร้อยละ 10 แยกเป็นภาคตะวันออก 442,700 ตัน ภาคใต้ 158,600 ตัน ขณะนี้เป็นช่วงที่ผลผลิตภาคใต้ ออกสู่ตลาดใกล้หมดแล้ว ราคาที่เกษตรกรขายได้ กก.ละ 6 - 8 บาท

4.2 การแก้ไขปัญหา

4.2.1 การกระจายผลผลิตออกนอกแหล่งผลิต

คชก. มีมติเมื่อวันที่ 10 เม.ย.45 อนุมัติเงินทุนหมุนเวียนปลอดดอกเบี้ย จำนวน 1,500 ล้านบาท ให้กรมการค้าภายในนำไปจัดสรรให้จังหวัดแหล่งผลิตลำไย ลิ้นจี่ เงาะ ทูเรียน มังคุด โดยเป็นวงเงินเพื่อใช้กระจายสินค้าเงาะ จำนวน 250 ล้านบาท เพื่อจัดสรรให้กั๊ยืมผู้เข้าร่วมโครงการและให้ อคส. ยืมใช้ในการรวบรวมผลผลิตจากเกษตรกรและขนส่งไปจำหน่ายยังจังหวัดปลายทาง และส่งไปจำหน่ายยังต่างประเทศ

- 2 -

ผลการดำเนินงาน

กรมการค้าภายในได้โอนเงินให้จังหวัดแหล่งผลิตภาคใต้ตามสัดส่วนของปริมาณผลผลิต คือ ชุมพร 122 ล้านบาท สุราษฎร์ธานี 31 ล้านบาท นครศรีธรรมราช 46 ล้านบาท เพื่อให้จังหวัดใช้ดำเนินการแทรกแซงตลาดทุเรียน เงาะ และมังคุด โดยให้จังหวัดถัวจ่ายระหว่างสินค้าได้ ซึ่งจังหวัดได้นำไปให้กั๊ยมแก่ผู้เข้าร่วมโครงการ ดังนี้

- (1) จังหวัดชุมพร มีผู้เข้าร่วมโครงการ 171 ราย วงเงินจัดสรร จำนวน 19.81 ล้านบาท
- (2) จังหวัดสุราษฎร์ธานี มีผู้เข้าร่วมโครงการ 10 ราย วงเงินจัดสรร จำนวน 20.39 ล้านบาท
- (3) จังหวัดนครศรีธรรมราช มีผู้เข้าร่วมโครงการ 14 ราย วงเงินจัดสรร จำนวน 9.18 ล้านบาท

4.2.2 การเชื่อมโยงตลาด กรมการค้าภายในได้จัดเชื่อมโยงตลาดระหว่างเกษตรกรกับโรงงานผลไม้กระป๋อง โดยประสานให้ บมจ.มาลีสามพราน บจ.ไวต้าฟู้ดแพคทอรี่ (1989) บจ.ทรอปิคอลฟู้ดอินดัสตรีส์ บจ.สันติภาพ (ฮั่วเฟ็ง 1958) บจ.เอราวัณฟู้ด บจ.กาญจนบุรีผลไม้กระป๋อง รับซื้อเงาะจากจังหวัดชุมพร สุราษฎร์ธานี และนครศรีธรรมราช โดยได้มีการตกลงซื้อขายเงาะสดจากเกษตรกรและสถาบันเกษตรกรผู้ปลูกเงาะภาคใต้ ตั้งแต่วันที่ 26 ก.ค. - 25 ส.ค.2545 ในราคาหน้าตลาด โดยมีราคาเริ่มต้นที่ กก.ละ 6 บาท ประมาณวันละ 120 ตัน

4.2.3 การจัดหาตลาดรองรับผลผลิตเงาะและมังคุด กรมฯ ได้จัดผู้ค้ารายใหญ่เข้าไปตั้งจุดรับซื้อเงาะและมังคุด ในจังหวัดชุมพร นครศรีธรรมราช และสุราษฎร์ธานี เพื่อกระจายไปยังจังหวัดต่างๆ ในภาคตะวันออกเฉียงเหนือ และห้างสรรพสินค้าบิ๊กซี เทสโก้โลตัส คาร์ฟูร์ และแมคโคร ทั้งนี้ ได้ตั้งจุดรับซื้อในจังหวัดชุมพร ณ ตลาดอวยชัย 3 อ.หลังสวน สหกรณ์ การเกษตร อ.พะโต๊ะ ตั้งแต่วันที่ 31 ก.ค.2545 และได้ตั้งจุดรับซื้อที่จังหวัดนครศรีธรรมราช ในวันที่ 2 ส.ค.2545 และสุราษฎร์ธานี ในวันที่ 3 ส.ค.2545 โดยกำหนดราคารับซื้อเงาะขนาด 28 - 31 ผล/กก. ราคา กก.ละ 6 บาท ขนาด 32 - 34 ผล/กก. ราคา กก.ละ 5 บาท ขนาดนอกเหนือจากนี้ให้เป็นไปตามกลไกตลาด สำหรับราคารับซื้อมังคุด ขนาด 9 - 14 ผล/กก. กก.ละ 10 บาท ขนาดนอกเหนือจากนี้ให้เป็นไปตามกลไกตลาด ปริมาณรับซื้อเงาะประมาณ 1,544 ตัน และปริมาณรับซื้อมังคุดประมาณ 162 ตัน

4.2.4 การเปิดตลาดเงาะและมังคุดสู่บังคลาเทศ ดำเนินการจัดส่งเงาะและมังคุดไปให้รัฐมนตรีว่าการกระทรวงพาณิชย์สาธารณรัฐประชาชนบังคลาเทศ เพื่อขยายตลาดต่างประเทศให้กว้างขวางขึ้น

กรมการค้าภายใน
3 กันยายน 2545

เงาะ D:ภาพรวม (2)

ราคาเงาะที่เกษตรกรขายได้

F:profileเงาะ d: สถานการณ์

หน่วย : บาท/กก.

| ปี | พค. | มิย. | กค. | สค. | กย. | เฉลี่ย |
|------|-------|-------|-------|-------|------------------|--------|
| 2538 | 12.63 | 13.47 | 11.91 | 8.42 | 12.63 | 11.81 |
| 2539 | 11.41 | 8.39 | 12.59 | 9.44 | 8.13 | 9.99 |
| 2540 | 24.22 | 7.02 | 7.37 | 12.33 | 12.75 | 12.74 |
| 2541 | 21.11 | 18.64 | 23.49 | 16.21 | 10.63 | 18.02 |
| 2542 | 15.36 | 8.53 | 13.30 | 15.16 | 18.17 | 14.10 |
| 2543 | 16.35 | 7.50 | 7.27 | 7.81 | 19.86 | 11.76 |
| 2544 | 8.70 | 12.75 | 13.88 | 7.21 | 8.88 | 10.28 |
| 2545 | 6.84 | 5.58 | 7.12 | 3.68 | 6 - 8 (3 กย.) | |

ที่มา : สำนักงานเศรษฐกิจการเกษตร

ถั่วเหลือง

| 1. ผลผลิตและความต้องการใช้ (ล้านตัน) | ปี 2543 | ปี 2544 | ปี 2545 |
|--|--------------|---------|---------------------------|
| 1.1 ผลผลิตโลก | 159.90 | 175.10 | 183.72 |
| 1.2 ผลผลิตไทย | 0.313 | 0.290 | 0.295 |
| - ถั่วฤดูแล้ง | 0.169 | 0.168 | 0.170 |
| - ถั่วฤดูฝน | 0.144 | 0.122 | 0.125 |
| 1.3 ความต้องการใช้ | 1.633 | 1.653 | 1.747 |
| | (สตก. 1.602) | 1.652 | 1.694) |
| 1.4 นำเข้า | 1.320 | 1.363 | 1.452 |
| 1.5 ส่งออก | 0.0006 | 0.0003 | 0.0004 |
| | | | (มก.-กค.45 = 691,128 ตัน) |
| | | | (มก.-กค.45 = 221 ตัน) |
| 2. ต้นทุนการผลิต (บาท/กก.) | 8.20 | 8.40 | 8.25 |
| 3. ราคา (บาท/กก.) | ปี 2543 | ปี 2544 | กค.45 |
| | | | สก.45 |
| 3.1 เกษตรกรขายได้ | | | |
| - ชนิดกละ | 9.25 | 9.72 | - |
| | | | 10.59 |
| 3.2 ขายส่ง กทม. | | | |
| - ชนิดดี | 15.15 | 14.46 | 15.00 |
| | | | 15.00 |
| - ชนิดรอง | 11.01 | 11.25 | 12.00 |
| | | | 12.00 |
| 3.3 ซื้อขายล่วงหน้าตลาดชิคาโก (US. No.2) | | | |
| - บาท/กก. | 7.35 | 7.49 | 8.62 |
| | | | 8.80 |
| - เหรียญสหรัฐ/ตัน | 182.86 | 168.70 | 208.75 |
| | | | 208.06 |

4. สภาพปัญหา/สาเหตุ

ผลผลิตเมล็ดถั่วเหลืองในประเทศไทยมีไม่เพียงพอกับความต้องการใช้ต้องนำเข้าจากต่างประเทศร้อยละ 90 ทั้งนี้เพื่อใช้ในอุตสาหกรรมการสกัดน้ำมันพืช อุตสาหกรรมการผลิตอาหารสัตว์ และอุตสาหกรรมการแปรรูปผลิตภัณฑ์อาหาร

5. มาตรการแก้ไขปัญหา

นโยบายและมาตรการนำเข้าเมล็ดถั่วเหลือง

การกำหนดนโยบายและมาตรการนำเข้าเมล็ดถั่วเหลืองเป็นอำนาจหน้าที่ของคณะกรรมการนโยบายถั่วเหลืองและพืชน้ำมันอื่น ซึ่งได้รับการแต่งตั้งจากคณะรัฐมนตรี โดยมี รองนายกรัฐมนตรีที่กำกับการบริหารราชการกระทรวงเกษตรและสหกรณ์ (นายสมคิด จาตุศรีพิทักษ์) เป็นประธาน ผู้แทนจากหน่วยราชการและเอกชนที่เกี่ยวข้องเป็นกรรมการ เลขานุการสำนักงานเศรษฐกิจการเกษตร เป็นกรรมการและเลขานุการ

5.1 การนำเข้าจากประเทศสมาชิกองค์การการค้าโลก (WTO)

5.1.1 ตามข้อผูกพัน WTO ปี 2545

- ในโควตา ปริมาณนำเข้าต่ำสุดจำนวน 10,806 ตัน อากรนำเข้าสูงสุด ร้อยละ 20
- นอกโควตา อากรนำเข้าสูงสุด ร้อยละ 81.8

5.1.2 ประเทศไทยเปิดตลาดนำเข้าเมล็ดถั่วเหลือง ปี 2545

ไม่จำกัดปริมาณและช่วงเวลานำเข้า อากรนำเข้าในโควตาร้อยละ 0 นอกโควตาร้อยละ 81.80
เงื่อนไข

1) ให้ผู้มีสิทธินำเข้าในโควตาเป็นผู้มีสิทธินำเข้ารายเดิมเช่นเดียวกับ ปี 2544 (สมาคมผู้ผลิตน้ำมันถั่วเหลืองและรำข้าว สมาคมผู้ผลิตอาหารสัตว์ไทย สมาคมปศุสัตว์ไทย สมาคมผู้เลี้ยงไก่เนื้อเพื่อการส่งออก สมาคมส่งเสริมผู้ใช้วัตถุดิบอาหารสัตว์ สมาคมผู้ผลิตไก่เพื่อส่งออกไทย บจ. กรีนสปอต (ประเทศไทย) บจ. แลคตาชอย บมจ. ไทยเทพรสผลิตภัณฑ์อาหาร และบจ. แครีพลัส) หากมีผู้ยื่นขอสิทธินำเข้ารายใหม่ให้อยู่ในดุลยพินิจของฝ่ายเลขานุการคณะกรรมการนโยบายถั่วเหลืองและพืชน้ำมันอื่น (ผู้มีสิทธินำเข้าเพิ่มเติมอีก 2 ราย หจก. โคราชจีแซ และบจ.เสริมสุข ฯ)

2) ผู้มีสิทธินำเข้าต้องให้ความร่วมมือในการนำเข้าเมล็ดถั่วเหลืองจากประเทศเพื่อนบ้านในกรณี
ที่รัฐบาลได้ทำความตกลงเพื่อช่วยเหลือในการนำเข้าเพื่อผลประโยชน์ทางการค้าและสัมพันธไมตรีระหว่างประเทศ

3) ผู้มีสิทธินำเข้าต้องรับซื้อเมล็ดถั่วเหลืองที่ผลิตในประเทศจากเกษตรกรทั้งหมด ตามคุณภาพ
มาตรฐานและราคาที่รัฐกำหนด ดังนี้

- เกรดสกัดน้ำมัน ราคาไม่ต่ำกว่า กก.ละ 10 บาท ณ ไร่นา หรือ กก.ละ 11 บาท ณ หน้าโรงงาน ตลาด กทม.

- เกรดผลิตอาหารสัตว์ ราคาไม่ต่ำกว่า กก.ละ 10.50 บาท ณ ไร่นา หรือ กก.ละ 11.50 บาท ณ หน้าโรงงาน ตลาด กทม.

- เกรดแปรรูปผลิตภัณฑ์อาหาร ราคาไม่ต่ำกว่า กก.ละ 12.50 บาท ณ ไร่นา หรือ กก.ละ 13.50 บาท ณ หน้าโรงงาน ตลาด กทม.

ทั้งนี้มีเงื่อนไขให้ปรับราคาที่กำหนดใหม่ได้ หากภาวะการส่งออกของผลิตภัณฑ์ถั่วเหลือง
และผลิตภัณฑ์สัตว์ดีขึ้น

คณะกรรมการนโยบายถั่วเหลืองและพืชน้ำมันอื่น ได้แต่งตั้งคณะกรรมการกำกับดูแล ติดตามการรับซื้อ
เมล็ดถั่วเหลืองภายในประเทศ และการใช้เมล็ดถั่วเหลืองนำเข้า เพื่อกำกับดูแลและติดตามการรับซื้อเมล็ดถั่วเหลืองที่ผลิต
ในประเทศ และการใช้เมล็ดถั่วเหลืองนำเข้าของผู้มีสิทธินำเข้าเมล็ดถั่วเหลืองในโควตาให้เป็นไปตามนโยบาย
เงื่อนไขและมาตรการนำเข้าเมล็ดถั่วเหลืองตามมติคณะกรรมการนโยบายถั่วเหลืองและพืชน้ำมันอื่น และที่ทาง
ราชการกำหนดไว้ โดยมี เลขานุการสำนักงานเศรษฐกิจการเกษตร เป็นประธาน

5.2 การนำเข้าจากประเทศไม่ใช่สมาชิก WTO

ต้องขออนุญาตนำเข้า อากรนำเข้าร้อยละ 6

6. สถานการณ์

ราคาถั่วเหลืองฤดูฝนลดลงเนื่องจากฝนตกในช่วงเก็บเกี่ยว ถั่วเหลืองจึงมีความชื้นสูง แต่ราคาสูงกว่าช่วง
เดียวกันของปีก่อน

ราคาถั่วเหลืองซื้อขายล่วงหน้าตลาดชิคาโกปรับตัวลดลงจากเดือนที่ผ่านมาเล็กน้อย โดยเริ่มลดลงตั้งแต่ช่วง
กลางเดือนเป็นต้นมา เนื่องจากสภาพอากาศเย็นและชื้นขึ้น มีผลให้ผลผลิตถั่วเหลืองของสหรัฐอาจจะดีขึ้น ประกอบกับ
มีฝนตกเอื้อประโยชน์ต่อผลผลิตในอินเดีย ซึ่งเป็นตลาดน้ำมันประกอบอาหารที่สำคัญที่อาจจะทำให้อินเดียลดการ
นำเข้าน้ำมันถั่วเหลืองลง ส่งผลให้สัญญาถั่วเหลืองปรับตัวลดลงตามไปด้วย

ราคาเมล็ดถั่วเหลือง

NEWPRICE : SOYPRICE3744 sheet1

| | มค. | กพ. | มีค. | เมย. | พค. | มิย. | กค. | สค. | กย. | ตค. | พย. | ธค. | เฉลี่ย |
|--|--------|--------|--------|--------|--------|--------|--------|--------|--------|--------|--------|--------|--------|
| 1. ราคาเมล็ดถั่วเหลืองชนิดคละที่เกษตรกรขายได้ | | | | | | | | | | | | | |
| ปี 2538 | 8.10 | 7.59 | 7.78 | 7.71 | 7.72 | 7.78 | - | 7.36 | 7.70 | 8.51 | 8.73 | 8.39 | 8.08 |
| ปี 2539 | 8.29 | 8.40 | 9.25 | 9.71 | 9.87 | 8.75 | 7.00 | 8.80 | 8.83 | 9.15 | 8.41 | 8.64 | 8.96 |
| ปี 2540 | 8.78 | - | 8.56 | 8.40 | 8.61 | 7.85 | - | 7.63 | 8.89 | 9.85 | 10.16 | 10.53 | 9.22 |
| ปี 2541 | 12.27 | 11.90 | 11.66 | 10.52 | 11.07 | 11.25 | - | 9.26 | 10.00 | 9.76 | 9.94 | 10.35 | 10.43 |
| ปี 2542 | 10.16 | 9.83 | 9.72 | 9.37 | 8.64 | - | - | 8.97 | 7.79 | 8.08 | 8.27 | 8.49 | 8.70 |
| ปี 2543 | 8.72 | 8.11 | 9.86 | 9.56 | 9.03 | 9.15 | 9.65 | 9.14 | 8.13 | 9.16 | 9.85 | 9.87 | 9.25 |
| ปี 2544 | 9.14 | 9.46 | 9.92 | 9.31 | 9.68 | 9.92 | 10.00 | 9.06 | 9.92 | 9.94 | 10.10 | 9.72 | 9.72 |
| ปี 2545 | 9.48 | 9.67 | 10.03 | 9.87 | 10.05 | 11.36 | - | 10.59 | | | | | 10.15 |
| 2. ราคาเมล็ดถั่วเหลืองชนิดดี ตลาดกรุงเทพฯ | | | | | | | | | | | | | |
| ปี 2538 | 11.00 | 11.00 | 11.00 | 11.00 | 11.00 | 11.00 | 11.00 | 11.00 | 11.00 | 11.00 | 11.00 | 11.00 | 11.00 |
| ปี 2539 | 11.00 | 11.00 | 11.00 | 12.79 | 13.75 | 12.33 | 12.25 | 12.25 | 12.25 | 12.25 | 12.25 | 12.25 | 12.11 |
| ปี 2540 | 12.25 | 12.25 | 12.25 | 12.25 | 11.55 | 11.25 | 11.41 | 11.48 | 12.32 | 12.50 | 12.50 | 12.91 | 12.08 |
| ปี 2541 | 15.59 | 19.45 | 13.65 | 13.82 | 13.75 | 14.05 | 15.38 | 15.38 | 15.02 | 14.84 | 14.17 | 13.71 | 14.90 |
| ปี 2542 | 14.25 | 14.39 | 14.50 | 14.50 | 14.05 | 13.00 | 13.00 | 13.00 | 13.00 | 13.00 | 13.47 | 15.11 | 13.77 |
| ปี 2543 | 16.84 | 17.00 | 15.96 | 15.50 | 15.05 | 14.50 | 14.50 | 14.50 | 14.50 | 14.50 | 14.50 | 14.50 | 15.15 |
| ปี 2544 | 14.50 | 14.50 | 14.02 | 14.50 | 14.50 | 14.50 | 14.50 | 14.50 | 14.50 | 14.50 | 14.50 | 14.50 | 14.46 |
| ปี 2545 | 14.50 | 14.63 | 15.00 | 15.00 | 15.00 | 15.00 | 15.00 | 15.00 | | | | | 14.89 |
| 3. ราคาเมล็ดถั่วเหลืองชนิดรองที่โรงงานสกัดน้ำมันรำซื้อมี ความชื้น 13.0% | | | | | | | | | | | | | |
| ปี 2538 | 8.50 | 8.48 | 8.19 | 8.28 | 8.97 | 8.90 | 8.90 | 8.85 | 8.62 | 9.04 | 9.27 | 9.35 | 8.78 |
| ปี 2539 | 9.35 | 9.35 | - | 10.64 | 10.51 | 10.30 | - | 9.30 | 10.12 | 10.54 | 10.03 | 9.37 | 9.95 |
| ปี 2540 | 9.35 | 9.11 | 9.11 | 9.49 | 9.35 | 9.20 | - | - | 10.75 | 11.20 | 11.28 | - | 9.87 |
| ปี 2541 | - | - | 12.99 | 11.33 | 11.27 | 11.30 | - | - | 11.00 | 11.00 | 11.00 | 11.00 | 11.36 |
| ปี 2542 | - | - | 10.50 | 10.50 | 10.50 | 10.50 | 10.50 | 10.50 | 10.50 | 11.00 | 11.00 | 11.00 | 10.65 |
| ปี 2543 | 11.00 | 11.00 | 11.00 | 11.00 | 11.00 | 11.00 | 11.00 | 11.00 | 11.00 | 11.00 | 11.00 | 11.15 | 11.01 |
| ปี 2544 | 11.25 | 11.25 | 11.25 | 11.25 | 11.25 | 11.25 | 11.25 | 11.25 | 11.25 | 11.25 | 11.25 | 11.25 | 11.25 |
| ปี 2545 | 11.25 | 11.45 | 12.00 | 12.00 | 12.00 | 12.00 | 12.00 | 12.00 | | | | | 11.84 |
| 4. ราคาเมล็ดถั่วเหลืองซื้อมาขายล่วงหน้า ตลาดชิคาโก | | | | | | | | | | | | | |
| ปี 2538 | 5.09 | 5.10 | 5.20 | 5.20 | 5.24 | 5.36 | 5.61 | 5.47 | 5.82 | 6.06 | 6.29 | 6.66 | 5.59 |
| ปี 2539 | 6.84 | 6.78 | 6.72 | 7.35 | 7.48 | 7.23 | 7.37 | 7.50 | 7.56 | 6.63 | 6.51 | 6.54 | 7.04 |
| ปี 2540 | 6.88 | 7.29 | 7.95 | 8.18 | 8.30 | 7.94 | 8.48 | 8.78 | 9.33 | 9.57 | 10.64 | 11.48 | 8.74 |
| ปี 2541 | 13.22 | 11.54 | 9.99 | 9.37 | 9.26 | 9.83 | 9.66 | 8.45 | 7.84 | 7.69 | 7.63 | 7.47 | 9.33 |
| ปี 2542 | 7.18 | 6.68 | 6.59 | 6.71 | 6.37 | 6.37 | 5.89 | 6.54 | 7.23 | 7.06 | 6.65 | 6.54 | 6.65 |
| ปี 2543 | 6.75 | 7.02 | 7.26 | 7.52 | 7.79 | 7.31 | 6.83 | 6.88 | 7.57 | 7.52 | 7.77 | 8.03 | 7.35 |
| ปี 2544 | 7.57 | 7.16 | 7.23 | 7.23 | 7.46 | 7.72 | 8.56 | 8.21 | 7.23 | 7.20 | 7.24 | 7.05 | 7.49 |
| ปี 2545 | 7.06 | 7.03 | 7.34 | 7.46 | 7.59 | 7.83 | 8.62 | 8.80 | | | | | 7.72 |
| 5. ราคาเมล็ดถั่วเหลืองซื้อมาขายล่วงหน้า ตลาดชิคาโก (US\$: ton , 1 ton = 36.743 Bushel) | | | | | | | | | | | | | |
| ปี 2538 | 202.63 | 203.43 | 209.59 | 211.30 | 211.97 | 216.83 | 226.30 | 218.80 | 231.23 | 240.86 | 249.50 | 264.18 | 223.89 |
| ปี 2539 | 270.08 | 268.24 | 265.74 | 290.37 | 295.51 | 284.54 | 288.87 | 296.28 | 297.31 | 259.77 | 255.68 | 257.14 | 277.46 |
| ปี 2540 | 267.78 | 280.42 | 305.67 | 313.32 | 319.80 | 304.74 | 281.13 | 267.57 | 255.18 | 250.73 | 265.40 | 254.56 | 280.53 |
| ปี 2541 | 234.42 | 247.39 | 240.10 | 235.18 | 235.75 | 230.87 | 233.07 | 202.35 | 193.18 | 200.75 | 209.82 | 205.42 | 222.36 |
| ปี 2542 | 195.02 | 179.63 | 175.03 | 177.41 | 171.46 | 171.46 | 158.29 | 172.34 | 181.02 | 178.15 | 171.22 | 170.42 | 175.12 |
| ปี 2543 | 179.86 | 185.56 | 191.01 | 197.32 | 198.68 | 186.91 | 169.52 | 168.07 | 180.04 | 173.68 | 177.67 | 185.99 | 182.86 |
| ปี 2544 | 175.02 | 167.45 | 164.38 | 158.54 | 163.63 | 170.21 | 187.22 | 182.27 | 172.38 | 160.62 | 162.58 | 160.12 | 168.70 |
| ปี 2545 | 160.05 | 160.06 | 168.88 | 171.34 | 176.65 | 185.35 | 208.75 | 208.06 | | | | | 179.89 |

ที่มา : 1.สำนักงานเศรษฐกิจการเกษตรเฉลี่ยทั้งปีแบบถ่วงน้ำหนักจำนวนผลผลิต , 2-3 กรมการค้าภายใน, 4-5 Chicago Board of Trade

ปริมาณการนำเข้าเมล็ดถั่วเหลือง

หน่วย : ตัน

| | มค. | กพ. | มีค. | เมย. | พค. | มิย. | กค. | สค. | กย. | ตค. | พย. | ธค. | รวม |
|---------|---------|--------|---------|---------|---------|---------|---------|---------|---------|---------|---------|---------|-----------|
| ปี 2538 | - | 77,133 | 0.1 | - | 3.4 | 25,554 | - | 1.7 | - | - | 43,136 | 57,339 | 203,157 |
| ปี 2539 | 18 | 99,546 | 31,383 | 495 | 52,499 | 29,009 | 112,262 | - | - | - | 30,206 | 63,393 | 418,811 |
| ปี 2540 | 124,678 | 95,882 | 1,855 | 65,217 | 62,373 | 132,594 | 81,164 | 15,000 | 8,800 | 48,300 | 97,429 | 136,107 | 869,397 |
| ปี 2541 | 2,200 | 31,613 | 29,991 | 38,402 | - | 111,224 | 55,208 | 50,505 | 91,103 | 81,750 | 40,479 | 154,781 | 687,255 |
| ปี 2542 | 42,508 | 38,595 | 114,617 | 67,932 | 69,513 | 105,989 | 67,192 | 57,408 | 179,915 | 10,868 | 116,333 | 137,113 | 1,007,983 |
| ปี 2543 | 18 | 63,841 | 122,315 | 111,104 | 61,144 | 114,921 | 123,983 | 150,758 | 83,238 | 66,519 | 115,228 | 307,333 | 1,320,402 |
| ปี 2544 | 20,395 | 16,500 | 26,021 | 102,044 | 129,298 | 154,313 | 123,734 | 141,078 | 92,764 | 177,766 | 99,545 | 279,766 | 1,363,224 |
| ปี 2545 | - | - | 231,753 | 79,870 | 58,235 | 182,959 | 138,310 | | | | | | 691,128 |

ที่มา : กรมศุลกากร ปี 2545 ข้อมูลหนังสือรับรองจากกรมการค้าต่างประเทศ

กากถั่วเหลือง

| | ปี 2543 | ปี 2544 | ปี 2545 |
|---|---------|---------|---------|
| 1. ผลผลิตและความต้องการใช้ (ล้านตัน) | | | |
| 1.1 ผลผลิตโลก | 107.810 | 116.880 | 125.160 |
| 1.2 ผลผลิตในประเทศ | 0.706 | 0.741 | 0.773 |
| - จากเมล็ดในประเทศ | 0.100 | 0.128 | 0.106 |
| - จากเมล็ดนำเข้า | 0.606 | 0.613 | 0.667 |
| 1.3 ความต้องการใช้ (จาก สศก.) | 1.722 | 1.755 | 1.810 |
| 1.4 นำเข้า | 1.299 | 1.560 | 1.600 |

(ม.ก. - ก.ก. 45 = 811,547 ตัน)

| | ปี 2543 | ปี 2544 | กค.45 | สก.45 |
|--------------------------------|----------------|-----------------|--------|--------|
| 2. ราคา (บาท/กก.) | | | | |
| 2.1 ขายส่ง กทม. | | | | |
| - กากถั่วเหลืองในประเทศ | | | | |
| - จากเมล็ดในประเทศ | 9.87 | 10.87 | 10.48 | 10.48 |
| - จากเมล็ดนำเข้า | 9.32 | 10.45 | 9.91 | 9.87 |
| - กากถั่วเหลืองนำเข้า | | | | |
| - โปรีตีน 45-48% | 8.67 | 10.37 | - | - |
| | (กพ. - พค. 43) | (กพ. - มิย. 44) | | |
| - โปรีตีน 42-45% | 9.14 | 9.73 | 9.59 | 9.53 |
| 2.2 ซื้อขายล่วงหน้า ตลาดชิคาโก | | | | |
| - บาท/กก. | 7.54 | 8.00 | 8.42 | 8.50 |
| - เหรียญสหรัฐ/ตัน | 187.49 | 180.35 | 203.92 | 200.94 |

3. สภาพปัญหา/สาเหตุ

ผลผลิตกากถั่วเหลืองในประเทศมีไม่เพียงพอกับความต้องการใช้ ต้องนำเข้าจากต่างประเทศร้อยละ 90 ทั้งในรูปของกากถั่วเหลืองและเมล็ดถั่วเหลือง

4. มาตรการแก้ไขปัญหา**นโยบายและมาตรการนำเข้ากากถั่วเหลือง**

การกำหนดนโยบายและมาตรการนำเข้ากากถั่วเหลือง เป็นอำนาจหน้าที่ของคณะกรรมการนโยบายอาหาร ซึ่งได้รับการแต่งตั้งจากคณะรัฐมนตรี โดยมี รัฐมนตรีว่าการกระทรวงพาณิชย์ เป็นประธาน รัฐมนตรีช่วยว่าการกระทรวงพาณิชย์ กระทรวงเกษตรและสหกรณ์ กระทรวงการคลัง กระทรวงอุตสาหกรรม และกระทรวงมหาดไทย เป็นกรรมการ อธิบดีกรมการค้าภายใน เป็นเลขานุการ

4.1 การนำเข้าจากประเทศสมาชิกองค์การการค้าโลก (WTO)

4.1.1 ตามข้อผูกพัน WTO ปี 2545

- ในโควตา ปริมาณนำเข้าต่ำสุด จำนวน 228,119 ตัน อกรนำเข้าสูงสุดร้อยละ 20
- นอกโควตา อกรนำเข้าสูงสุดร้อยละ 136

4.1.2 ประเทศไทยเปิดตลาดนำเข้ากากถั่วเหลือง ปี 2545

ให้นำเข้าเสรีโดยไม่จำกัดปริมาณ และช่วงเวลานำเข้า อกรนำเข้าในโควตาร้อยละ 5 นอกโควตาร้อยละ 119 และได้กำหนดกลุ่มผู้มีสิทธินำเข้าในโควตา ได้แก่ ผู้มีสิทธินำเข้ารายเดิม (สมาคมผู้ผลิตอาหารสัตว์ไทย สมาคมผู้ผลิตไก่เพื่อส่งออกไทย สมาคมผู้เลี้ยงไก่เนื้อเพื่อการส่งออก สมาคมผู้เลี้ยงเป็ดเพื่อการค้าและการส่งออก สมาคมปศุสัตว์ไทย สมาคมส่งเสริมผู้ใช้อัตถุดิบอาหารสัตว์) หากมีผู้ยื่นขอมิสิทธินำเข้ารายใหม่ให้อยู่ในดุลยพินิจของคณะกรรมการนโยบายอาหาร ทั้งนี้ ผู้มีสิทธินำเข้า ต้องรับซื้อกากถั่วเหลืองที่ผลิตจากเมล็ดถั่วเหลืองภายในประเทศทั้งหมดของโรงงานสกัดน้ำมันพืช ในราคาไม่ต่ำกว่า กก.ละ 9.50 บาท ณ หน้าโรงงานสกัดน้ำมันพืช ตลาดกรุงเทพมหานคร และต้องทำสัญญาไว้กับกระทรวงพาณิชย์ และกระทรวงเกษตรและสหกรณ์ ในการปฏิบัติตามเงื่อนไขเบื้องต้นรวมทั้งให้แต่งตั้งคณะกรรมการกำกับดูแลและติดตามการรับซื้อกากถั่วเหลือง ปี 2545 เพื่อกำกับดูแลการรับซื้อกากถั่วเหลืองให้เป็นไปด้วยความเรียบร้อย

4.2. การนำเข้าจากประเทศสมาชิกเขตการค้าเสรีอาเซียน (AFTA)

ให้นำเข้าได้เสรี โดยไม่จำกัดปริมาณและช่วงเวลานำเข้า อกรนำเข้าร้อยละ 5

4.3. การนำเข้าจากประเทศไม่ใช่สมาชิก WTO และไม่ใช่สมาชิกเขตการค้าเสรีอาเซียน (AFTA)

ให้นำเข้าเสรี โดยไม่จำกัดปริมาณและช่วงเวลานำเข้า อกรนำเข้าร้อยละ 6 และค่าธรรมเนียมพิเศษ ตันละ 2,519 บาท

5. สถานการณ์

ในช่วงเดือน ส.ค. 45 ราคากากถั่วเหลืองผลิตในประเทศจากเมล็ดนำเข้า และกากถั่วเหลืองนำเข้า ลดลงตามราคาสินค้าในตลาดต่างประเทศ โดยราคากากถั่วเหลืองซื้อขายล่วงหน้าตลาดชิคาโกลดลงตามราคาถั่วเหลือง เนื่องจากสภาพอากาศที่เย็นลงและมีฝนตกชุกในเขตเพาะปลูก ซึ่งบ่งชี้ถึงการเติบโตที่ดีขึ้นของถั่วเหลืองสหรัฐอเมริกา ทำให้ปริมาณผลผลิตถั่วเหลืองอาจจะมีมากขึ้น

| | มค. | กพ. | มีค. | เมย. | พค. | มิย. | กค. | สค. | กย. | ตค. | พย. | ธค. | เฉลี่ย |
|--|--------|--------|--------|--------|--------|--------|--------|--------|--------|--------|--------|--------|--------|
| 1. ราคากากถั่วเหลืองผลิตในประเทศจากเมล็ดในประเทศ (ณ หน้าโรงงานสกัดน้ำมัน) โปรตีน 44-48% ตลาด กทม. | | | | | | | | | | | | | |
| ปี 2538 | 8.32 | 8.52 | 8.17 | 7.99 | 8.42 | 8.55 | 8.55 | 8.55 | 8.64 | 9.03 | 9.05 | 9.05 | 8.57 |
| ปี 2539 | 9.35 | 9.60 | - | 10.31 | 10.41 | 9.72 | 9.40 | 9.61 | 10.35 | 10.48 | 9.99 | 9.45 | 9.88 |
| ปี 2540 | 9.55 | 9.58 | - | 10.06 | 10.01 | 9.80 | 9.78 | - | - | 12.65 | 12.30 | 11.95 | 10.63 |
| ปี 2541 | - | - | - | 11.62 | 11.07 | 11.10 | 11.10 | 11.10 | 11.10 | 11.01 | 11.00 | 11.00 | 11.12 |
| ปี 2542 | - | - | - | 9.50 | 9.50 | 9.50 | 9.50 | 9.50 | 9.50 | 9.50 | 9.50 | 9.50 | 9.50 |
| ปี 2543 | 9.50 | 9.50 | 9.50 | 9.50 | 9.73 | 9.75 | 9.75 | 9.75 | 9.78 | 10.14 | 10.59 | 10.95 | 9.87 |
| ปี 2544 | 11.10 | 11.23 | 11.17 | 11.13 | 11.05 | 10.92 | 11.01 | 11.05 | 10.81 | 10.57 | 10.29 | 10.08 | 10.87 |
| ปี 2545 | 10.37 | 10.45 | 10.26 | 10.14 | 10.25 | 10.24 | 10.48 | 10.48 | - | - | - | - | 10.33 |
| 2. ราคากากถั่วเหลืองผลิตในประเทศจากเมล็ดนำเข้า (ณ หน้าโรงงานสกัดน้ำมัน) โปรตีน 42-45% ตลาด กทม. | | | | | | | | | | | | | |
| ปี 2538 | - | - | 7.69 | 7.50 | - | - | 7.96 | 8.08 | 8.15 | - | - | 8.65 | 8.01 |
| ปี 2539 | 8.90 | 9.30 | 9.99 | 10.01 | 9.95 | 9.21 | 9.05 | 9.23 | 10.03 | 10.32 | 10.05 | 9.13 | 9.60 |
| ปี 2540 | 9.39 | 9.52 | 9.65 | 9.87 | 9.82 | 9.50 | 9.76 | 10.32 | 11.97 | 12.41 | 12.02 | 12.81 | 10.59 |
| ปี 2541 | 15.45 | 14.78 | 13.38 | 11.22 | 10.15 | 10.14 | 9.93 | 9.22 | 8.72 | 8.00 | 7.53 | 7.55 | 10.51 |
| ปี 2542 | 7.32 | 7.05 | 6.67 | 7.34 | 7.69 | 7.51 | 7.40 | 7.94 | 8.26 | 8.14 | 8.40 | 8.36 | 7.67 |
| ปี 2543 | 8.22 | 8.72 | 8.90 | 8.99 | 9.41 | 9.28 | 8.98 | 9.00 | 9.44 | 10.00 | 10.25 | 10.60 | 9.32 |
| ปี 2544 | 10.70 | 10.86 | 10.79 | 10.86 | 10.63 | 10.62 | 10.53 | 10.69 | 10.31 | 10.12 | 9.80 | 9.51 | 10.45 |
| ปี 2545 | 9.74 | 9.66 | 9.43 | 9.39 | 9.55 | 9.67 | 9.91 | 9.87 | - | - | - | - | 9.65 |
| 3. ราคากากถั่วเหลืองนำเข้าจากต่างประเทศชายฝั่ง(ณ โกดังของผู้นำเข้า) โปรตีน 45-48% ตลาด กทม. | | | | | | | | | | | | | |
| ปี 2538 | 7.74 | 7.99 | 7.60 | 7.48 | 7.85 | 7.95 | 7.96 | 8.05 | 8.10 | 8.47 | 8.55 | 8.56 | 8.03 |
| ปี 2539 | 8.65 | 9.54 | 9.90 | 9.77 | 9.69 | 9.17 | 9.05 | 9.23 | 9.71 | - | - | - | 9.41 |
| ปี 2540 | 9.35 | 9.35 | 9.46 | 9.87 | 9.95 | - | - | - | - | - | - | - | 9.60 |
| ปี 2541 | - | - | - | 11.32 | 10.19 | 10.05 | - | - | - | - | - | - | 10.52 |
| ปี 2542 | - | - | - | - | - | - | - | - | - | - | - | - | - |
| ปี 2543 | - | 8.37 | 8.52 | 8.66 | 9.11 | - | - | - | - | - | - | - | 8.67 |
| ปี 2544 | - | 10.60 | 10.51 | 10.38 | 10.20 | 10.15 | - | - | - | - | - | - | 10.37 |
| ปี 2545 | - | 9.58 | 9.30 | 9.17 | 9.32 | - | - | - | - | - | - | - | 9.34 |
| 4. ราคากากถั่วเหลืองนำเข้าจากต่างประเทศชายฝั่ง(ณ โกดังของผู้นำเข้า) โปรตีน 42-45% ตลาด กทม. | | | | | | | | | | | | | |
| ปี 2540 | - | - | - | - | - | 9.28 | 9.58 | 10.20 | 11.64 | 11.98 | 11.69 | 12.67 | 11.01 |
| ปี 2541 | 15.30 | 14.85 | 13.36 | 11.07 | 10.03 | 9.96 | 9.71 | 8.73 | 8.48 | 7.74 | 7.43 | 7.45 | 10.34 |
| ปี 2542 | 7.15 | 6.85 | 6.49 | 7.17 | 7.59 | 7.32 | 7.08 | 7.71 | 8.03 | 7.83 | 7.87 | 8.06 | 7.43 |
| ปี 2543 | 7.98 | - | - | - | 9.10 | 9.09 | 8.70 | 8.63 | 8.91 | 9.68 | 9.95 | 10.25 | 9.14 |
| ปี 2544 | 10.33 | 10.35 | - | - | - | 9.75 | 9.94 | 10.15 | 9.79 | 9.39 | 9.05 | 8.83 | 9.73 |
| ปี 2545 | 9.28 | 9.34 | - | - | - | 9.21 | 9.59 | 9.53 | - | - | - | - | 9.39 |
| 5. ราคากากถั่วเหลืองซื้อขายล่วงหน้า ตลาดชิคาโก | | | | | | | | | | | | | |
| ปี 2538 | 4.33 | 4.27 | 4.39 | 4.53 | 4.60 | 4.69 | 4.94 | 4.87 | 5.28 | 5.52 | 5.81 | 6.29 | 4.96 |
| ปี 2539 | 6.55 | 6.42 | 6.34 | 6.95 | 6.88 | 6.71 | 6.92 | 7.13 | 7.48 | 6.65 | 6.53 | 6.61 | 6.76 |
| ปี 2540 | 6.70 | 7.10 | 7.82 | 8.07 | 8.43 | 7.77 | 8.61 | 9.11 | 10.16 | 9.24 | 10.24 | 10.86 | 8.68 |
| ปี 2541 | 11.71 | 9.66 | 7.87 | 7.03 | 6.75 | 7.59 | 7.79 | 6.39 | 5.82 | 5.79 | 5.86 | 5.85 | 7.34 |
| ปี 2542 | 5.51 | 5.32 | 5.44 | 5.54 | 5.39 | 5.57 | 5.33 | 5.87 | 6.47 | 6.57 | 6.39 | 6.20 | 5.80 |
| ปี 2543 | 6.46 | 6.82 | 7.06 | 7.17 | 7.84 | 7.50 | 7.09 | 6.98 | 7.87 | 8.05 | 8.52 | 9.14 | 7.54 |
| ปี 2544 | 8.51 | 7.64 | 7.45 | 7.70 | 8.12 | 8.39 | 8.87 | 8.49 | 7.70 | 7.95 | 7.91 | 7.32 | 8.00 |
| ปี 2545 | 7.46 | 7.26 | 7.58 | 7.66 | 7.71 | 7.85 | 8.42 | 8.50 | - | - | - | - | 7.81 |
| 6. ราคากากถั่วเหลืองซื้อขายล่วงหน้า ตลาดชิคาโก (US\$: ton , 1 ton = 1.1023 Shortton) | | | | | | | | | | | | | |
| ปี 2538 | 172.37 | 170.32 | 176.94 | 184.07 | 186.08 | 189.72 | 199.27 | 194.80 | 209.77 | 219.40 | 230.46 | 249.50 | 198.56 |
| ปี 2539 | 258.48 | 253.86 | 250.79 | 274.49 | 271.51 | 264.17 | 272.44 | 281.60 | 294.37 | 260.68 | 256.08 | 258.20 | 266.39 |
| ปี 2540 | 259.99 | 273.29 | 300.77 | 309.55 | 325.61 | 301.16 | 284.63 | 279.36 | 278.81 | 245.09 | 259.44 | 239.58 | 279.77 |
| ปี 2541 | 218.32 | 207.12 | 188.93 | 176.48 | 171.60 | 178.90 | 189.07 | 153.17 | 143.10 | 151.14 | 160.00 | 161.25 | 174.92 |
| ปี 2542 | 150.14 | 143.25 | 144.45 | 146.85 | 145.07 | 150.36 | 143.26 | 154.11 | 162.07 | 164.58 | 164.52 | 161.57 | 152.52 |
| ปี 2543 | 172.33 | 180.23 | 185.47 | 188.34 | 200.91 | 191.34 | 175.70 | 169.63 | 187.20 | 185.85 | 193.94 | 218.90 | 187.49 |
| ปี 2544 | 196.67 | 178.62 | 169.39 | 168.98 | 178.04 | 185.04 | 194.00 | 188.48 | 183.48 | 177.39 | 177.77 | 166.37 | 180.35 |
| ปี 2545 | 169.10 | 165.33 | 174.24 | 175.93 | 179.58 | 185.83 | 203.92 | 200.94 | - | - | - | - | 181.86 |

ที่มา : 1-4 กรมการค้าภายใน 5-6 Chicago Board of Trade

ปริมาณการนำเข้ากากถั่วเหลือง

| | มค. | กพ. | มีค. | เมย. | พค. | มิย. | กค. | สค. | กย. | ตค. | พย. | ธค. | รวม |
|---------|--------|---------|---------|---------|---------|---------|---------|---------|---------|---------|---------|---------|-----------|
| ปี 2538 | 87,028 | 43,669 | 107,987 | 27,421 | 17,283 | 65,637 | 67,103 | 38,204 | 77,977 | 31,945 | 75,601 | 48,660 | 688,516 |
| ปี 2539 | - | 66,602 | 117,360 | 115,984 | 72,058 | 26,998 | 149,363 | 8,392 | - | 36,245 | 140,096 | 57,051 | 790,148 |
| ปี 2540 | 85,789 | 92,464 | 98,994 | 45,567 | 100,720 | 120,986 | 151,793 | 94,529 | 65,575 | 64,031 | 101,004 | 33,471 | 1,054,923 |
| ปี 2541 | 37,188 | 53,071 | 56,791 | 31,494 | 73,013 | 60,898 | 68,248 | 139,186 | 93,651 | 111,590 | 74,077 | 158,280 | 957,486 |
| ปี 2542 | 15,712 | 171,008 | 120,096 | 68,139 | - | 125,497 | 96,716 | 178,990 | 129,036 | 112,638 | 186,149 | 127,119 | 1,331,099 |
| ปี 2543 | 35,588 | 145,815 | 118,209 | 71,102 | 103,181 | 132,753 | 124,918 | 146,726 | 151,453 | 72,582 | 68,795 | 128,366 | 1,299,489 |
| ปี 2544 | 56,985 | 76,068 | 204,634 | 81,224 | 144,558 | 112,103 | 143,957 | 167,218 | 162,478 | 176,758 | 172,668 | 61,607 | 1,560,257 |
| ปี 2545 | - | 185,109 | 185,601 | 56,603 | 125,988 | 186,916 | 71,331 | - | - | - | - | - | 811,547 |

ที่มา : กรมศุลกากร

ปี 2540 , 2545 ข้อมูลขอหนังสือรับรองจากกรมการค้าต่างประเทศ

ปลาป่น

| 1. ผลผลิตและความต้องการใช้ (ล้านตัน) | ปี 2543 | ปี 2544 | ปี 2545 | |
|---------------------------------------|---------|---------|---------|--------|
| 1.1 ผลผลิตโลก | 6.260 | 5.930 | 5.910 | |
| 1.2 ผลผลิตในประเทศ | 0.573 | 0.562 | 0.597 | |
| 1.3 ความต้องการใช้ | 0.878 | 0.875 | 0.908 | |
| 1.4 นำเข้า | 0.101 | 0.092 | 0.100 | |
| 1.5 ส่งออก | 0.009 | 0.006 | 0.010 | |
| | ปี 2543 | ปี 2544 | ก.ค.45 | ธ.ค.45 |
| 2. ราคา (บาท/กก.) | | | | |
| 2.1 ปลาเนื้ด | 2.93 | 4.15 | 4.23 | 4.26 |
| 2.2 ปลาป่น โปรตีน 60% ขายส่งตลาด กทม. | 14.45 | 18.76 | 17.24 | 17.49 |
| 2.3 ปลาป่น โปรตีน 60% F.O.B. ซีลี | 14.88 | 20.27 | 23.72 | 24.18 |

3. สภาพปัญหา/สาเหตุ

ผลผลิตปลาป่นคุณภาพดี (โปรตีนร้อยละ 60 ขึ้นไป) ของประเทศไทย มีเพียงร้อยละ 20 ของผลผลิตหรือประมาณ 0.119 ล้านตัน ไม่เพียงพอต่อความต้องการใช้ ต้องนำเข้าจากต่างประเทศเพื่อใช้ในอุตสาหกรรมการผลิตอาหารสัตว์และเพาะเลี้ยงสัตว์น้ำ

4. มาตรการแก้ไขปัญหา

นโยบายและมาตรการนำเข้าปลาป่น ปี 2545 ดังนี้

4.1 การนำเข้าปลาป่นคุณภาพดี (โปรตีนร้อยละ 60 ขึ้นไป)

นำเข้าเสรี ไม่จำกัดปริมาณและช่วงเวลานำเข้า อากรนำเข้าร้อยละ 10 และอากรพิเศษร้อยละ 50 ของอากรนำเข้า (รวมเป็นอากรนำเข้าทั้งสิ้นร้อยละ 15)

4.2 การนำเข้าปลาป่นโปรตีนร้อยละ 60 ลงมา

ต้องขออนุญาตนำเข้า อากรนำเข้าร้อยละ 6

4.3 การนำเข้าจากประเทศสมาชิก AFTA

อากรนำเข้าร้อยละ 5 และยกเลิกการเก็บค่าธรรมเนียมพิเศษ

การกำกับดูแล

กระทรวงพาณิชย์ ได้แต่งตั้งคณะกรรมการไตรภาคีด้านการตลาดสินค้าปลาแปดและปลาป่น เพื่อพิจารณากำหนดแนวทางในการส่งเสริมและพัฒนาด้านการตลาด รวมทั้งรักษาเสถียรภาพราคาสินค้าปลาแปดและปลาป่นให้เป็นไปอย่างมีประสิทธิภาพ โดยมี อธิบดีกรมการค้าภายใน เป็นประธาน และมีผู้แทนจากหน่วยงานราชการและเอกชนที่เกี่ยวข้องร่วมเป็นกรรมการ

5. สถานการณ์

ราคาปลาป่นปรับตัวสูงขึ้น เนื่องจากความต้องการใช้ปลาป่นที่มีโปรตีนสูงเป็นส่วนผสมอาหารสัตว์มีมากขึ้น ประกอบกับกลุ่มโรงงานผู้ผลิตอาหารสัตว์มีความต้องการปลาป่นเพื่อสร้างสต็อก ทำให้ภาวะการจำหน่ายคล่องตัวดีขึ้น

ราคาปลาป่นในตลาดต่างประเทศสูงขึ้น เนื่องจากความต้องการปลาป่นในตลาดโลกอยู่ในระดับสูง และปรูยังคงปิดอ่าวอยู่ต่อไป

สำนักวิชาเสถียรภาพราคาสินค้าเกษตร
กรมการค้าภายใน

ก.ย. 45

D:30 ก.ค. 44 Fปลาป่น

ราคาปลาเบ็ด และปลาป่น

| | มค. | กพ. | มีค. | เมย. | พค. | มิย. | กค. | สค. | กย. | ตค. | พย. | ธค. | เฉลี่ย |
|---|-------|-------|-------|-------|-------|-------|-------|-------|-------|-------|-------|-------|--------|
| 1. ราคาปลาเบ็ด | | | | | | | | | | | | | |
| 2538 | 2.48 | 2.48 | 2.44 | 2.42 | 2.41 | 2.36 | 2.30 | 2.54 | 3.08 | 3.11 | 3.11 | 3.11 | 2.65 |
| 2539 | 3.07 | 3.24 | 3.27 | 3.13 | 3.10 | 3.11 | 3.05 | 3.13 | 3.23 | 3.20 | 3.23 | 3.17 | 3.16 |
| 2540 | 3.20 | 3.19 | 3.19 | 3.19 | 3.19 | 3.23 | 3.29 | 3.50 | 3.66 | 3.72 | 3.79 | 3.84 | 3.42 |
| 2541 | 4.19 | 4.38 | 3.91 | 3.44 | 3.37 | 3.59 | 3.71 | 3.83 | 3.72 | 3.92 | 4.23 | 4.33 | 3.89 |
| 2542 | 4.01 | 3.41 | 3.42 | 3.41 | 3.43 | 3.48 | 3.53 | 3.68 | 3.78 | 3.43 | 2.85 | 2.59 | 3.42 |
| 2543 | 2.47 | 2.32 | 2.25 | 2.39 | 2.92 | 3.29 | 3.44 | 3.13 | 3.36 | 3.12 | 3.14 | 3.29 | 2.93 |
| 2544 | 3.49 | 3.72 | 3.97 | 4.06 | 4.18 | 4.75 | 5.11 | 4.76 | 4.47 | 3.97 | 3.68 | 3.67 | 4.15 |
| 2545 | 4.19 | 4.60 | 4.54 | 4.45 | 4.17 | 4.14 | 4.23 | 4.26 | | | | | 4.31 |
| 2. ราคาปลาป่นตลาด กทม. (โปรตีน 60%) | | | | | | | | | | | | | |
| 2538 | 13.66 | 14.06 | 13.59 | 13.80 | 13.80 | 13.69 | 13.80 | 15.01 | 15.56 | 15.30 | 15.30 | 15.93 | 14.46 |
| 2539 | 17.10 | 17.68 | 17.49 | 15.33 | 15.35 | 15.57 | 14.80 | 16.35 | 16.27 | 15.26 | 15.13 | 14.45 | 15.90 |
| 2540 | 14.88 | 14.80 | 14.69 | 14.65 | 15.68 | 15.97 | 17.28 | 18.10 | 19.47 | 20.01 | 20.37 | 20.50 | 17.20 |
| 2541 | 23.83 | 24.72 | 19.91 | 17.29 | 18.50 | 19.61 | 20.47 | 20.69 | 19.35 | 21.92 | 21.94 | 20.65 | 20.74 |
| 2542 | 17.17 | 14.56 | 15.79 | 15.70 | 15.97 | 15.89 | 16.40 | 19.26 | 19.10 | 15.28 | 14.68 | 14.80 | 16.22 |
| 2543 | 14.01 | 13.23 | 13.43 | 14.17 | 14.29 | 16.11 | 15.20 | 14.01 | 15.97 | 13.64 | 14.12 | 15.27 | 14.45 |
| 2544 | 16.96 | 17.97 | 18.70 | 19.21 | 19.70 | 21.69 | 21.88 | 19.21 | 19.01 | 17.82 | 16.70 | 16.35 | 18.77 |
| 2545 | 18.95 | 21.06 | 21.14 | 20.56 | 18.28 | 17.40 | 17.24 | 17.49 | | | | | 19.02 |
| 3. ราคาปลาป่น F.O.B. ซีลี (โปรตีน 60%) | | | | | | | | | | | | | |
| 2538 | 9.32 | 9.54 | 9.60 | 9.77 | 9.75 | 10.22 | 11.07 | 11.49 | 11.69 | 12.12 | 12.15 | 14.14 | 10.91 |
| 2539 | 14.19 | 14.54 | 13.97 | 13.61 | 12.73 | 12.40 | 12.33 | 12.39 | 13.03 | 13.77 | 13.96 | 13.96 | 13.41 |
| 2540 | 13.72 | 13.57 | 13.58 | 12.79 | 12.70 | 12.66 | 15.51 | 18.30 | 21.32 | 22.55 | 24.28 | 29.19 | 17.51 |
| 2541 | 35.04 | 30.16 | 26.95 | 25.81 | 25.45 | 27.58 | 26.83 | 27.09 | 26.32 | 24.83 | 23.70 | 23.58 | 26.95 |
| 2542 | 18.65 | 14.42 | 11.40 | 11.33 | 10.91 | 11.37 | 11.74 | 13.10 | 14.65 | 14.39 | 14.05 | 14.43 | 13.37 |
| 2543 | 14.08 | 13.93 | 12.58 | 12.13 | 13.38 | 14.57 | 15.61 | 16.17 | 16.41 | 16.57 | 16.07 | 17.11 | 14.88 |
| 2544 | 18.74 | 17.88 | 17.49 | 17.86 | 18.23 | 19.34 | 21.27 | 23.12 | 22.44 | 21.53 | 22.35 | 22.94 | 20.27 |
| 2545 | 23.72 | 24.41 | 24.49 | 25.27 | 24.80 | 23.44 | 23.72 | 24.18 | | | | | 24.25 |

ที่มา : 1/ สมาคมผู้ผลิตปลาป่นไทย 2/ กรมการค้าภายใน 3/ ชาวรอยเตอร์

ปริมาณนำเข้าและส่งออกปลาป่น

หน่วย : ตัน

| | มค. | กพ. | มีค. | เมย. | พค. | มิย. | กค. | สค. | กย. | ตค. | พย. | ธค. | รวม |
|---------------------|--------|--------|--------|--------|--------|--------|--------|--------|--------|--------|--------|--------|---------|
| ปริมาณนำเข้า | | | | | | | | | | | | | |
| 2538 | 13,116 | 10,001 | 9,570 | 9,269 | 4,784 | 13,133 | 26,571 | 22,813 | 19,709 | 13,438 | 15,751 | 13,312 | 171,467 |
| 2539 | 19,182 | 13,905 | 11,941 | 10,964 | 11,471 | 8,165 | 6,995 | 10,477 | 16,663 | 22,240 | 19,754 | 8,797 | 160,554 |
| 2540 | 6,935 | 4,931 | 5,153 | 5,277 | 5,676 | 8,870 | 6,645 | 8,298 | 6,720 | 3,729 | 1,828 | 315 | 64,377 |
| 2541 | 878 | 738 | 612 | 600 | 301 | 2,262 | 659 | 785 | 1,418 | 120 | 814 | 2,634 | 11,821 |
| 2542 | 3,990 | 2,262 | 3,019 | 3,025 | 4,593 | 6,132 | 12,838 | 12,748 | 20,080 | 12,156 | 5,935 | 2,015 | 88,794 |
| 2543 | 3,959 | 2,520 | 2,374 | 2,383 | 4,308 | 12,336 | 11,441 | 18,247 | 17,883 | 14,875 | 7,385 | 2,939 | 100,650 |
| 2544 | 5,201 | 4,801 | 3,385 | 5,643 | 6,084 | 13,577 | 20,376 | 12,488 | 16,515 | 1,701 | 2,032 | 471 | 92,273 |
| 2545 | 1,324 | 851 | 1,810 | 1,172 | 798 | 745 | 725 | | | | | | 7,425 |
| ปริมาณส่งออก | | | | | | | | | | | | | |
| 2538 | 145 | 271 | 133 | 72 | 149 | 44 | 3 | 55 | 18 | 30 | 98 | 49 | 1,067 |
| 2539 | 85 | 44 | 12 | 75 | 38 | 49 | 33 | 103 | 13 | 37 | 71 | 41 | 601 |
| 2540 | 18 | 341 | 247 | 43 | 24 | 50 | 451 | 20 | | 2 | 25 | 18 | 1,240 |
| 2541 | 183 | 737 | 1,900 | 3,308 | 3,807 | 4,502 | 3,943 | 781 | 2,130 | 2,251 | 1,449 | 208 | 25,199 |
| 2542 | 211 | 314 | 463 | 217 | 157 | 338 | 115 | 205 | 141 | 125 | 1,756 | 587 | 4,629 |
| 2543 | 2,176 | 1,273 | 153 | 189 | 517 | 268 | 414 | 886 | 593 | 1,265 | 818 | 417 | 8,970 |
| 2544 | 594 | 534 | 724 | 720 | 726 | 320 | 201 | 742 | 279 | 231 | 639 | 457 | 6,166 |
| 2545 | 3,475 | 2,772 | 5,253 | 2,445 | 2,643 | 512 | 293 | | | | | | 17,393 |

File : ตารางราคาปลาป่น

ที่มา: กรมศุลกากร

อัตราแลกเปลี่ยนเงินดอลลาร์สหรัฐ

ปี 2538 - 2545

บาท/US\$

| ปี | ม.ค. | ก.พ. | มี.ค. | เม.ย. | พ.ค. | มิ.ย. | ก.ค. | ส.ค. | ก.ย. | ต.ค. | พ.ย. | ธ.ค. | เฉลี่ย |
|---------|-------|-------|-------|-------|-------|-------|-------|-------|-------|-------|-------|-------|--------|
| ปี 2538 | 25.12 | 25.07 | 24.81 | 24.61 | 24.72 | 24.72 | 24.79 | 25.00 | 25.17 | 25.16 | 25.21 | 25.21 | 24.97 |
| ปี 2539 | 25.34 | 25.29 | 25.28 | 25.32 | 25.34 | 25.40 | 25.40 | 25.32 | 25.41 | 25.51 | 25.50 | 25.60 | 25.39 |
| ปี 2540 | 25.77 | 25.98 | 26.00 | 26.07 | 25.89 | 25.80 | 30.25 | 32.61 | 36.44 | 37.70 | 39.47 | 45.33 | 31.44 |
| ปี 2541 | 54.07 | 46.54 | 41.57 | 39.84 | 39.28 | 42.56 | 41.41 | 41.76 | 40.61 | 38.32 | 36.65 | 36.35 | 41.58 |
| ปี 2542 | 36.73 | 37.19 | 37.61 | 37.72 | 37.15 | 37.03 | 37.20 | 38.08 | 39.92 | 39.57 | 38.84 | 38.40 | 37.95 |
| ปี 2543 | 37.49 | 37.82 | 37.99 | 38.09 | 39.03 | 39.17 | 40.27 | 41.04 | 41.99 | 43.31 | 43.84 | 43.17 | 40.27 |
| ปี 2544 | 43.24 | 42.74 | 44.00 | 45.56 | 45.59 | 45.36 | 45.73 | 45.03 | 44.41 | 44.82 | 44.52 | 44.03 | 44.59 |
| ปี 2545 | 44.13 | 43.93 | 43.49 | 43.52 | 42.91 | 42.26 | 41.33 | 42.27 | | | | | 42.98 |

หมายเหตุ เป็นค่าเฉลี่ยของอัตราขายเงินดอลลาร์สหรัฐรายวัน

ที่มา : ธนาคารแห่งประเทศไทย

D : สินค้า F : อัตราแลกเปลี่ยน