



เดือนกรกฎาคม และแนวโนมเดือนสิงหาคม 2549



สำนักส่งเสริมการค้าสินค้ำเกษตร

21 กรกฎาคม 2549

## สารบัญ

	หน้า
สถานการณ์สินค้าเกษตร	
ภาพรวม	1
สถานการณ์รายกลุ่มสินค้า	2
การช่วยเหลือด้านการตลาดสินค้าเกษตรของ คชก.	8
ราคารับจำหน่าย	12
ข้อมูลรายสินค้า	
กลุ่มสินค้าผลิตเพื่อส่งออก	
1. ข้าว	15
2. มันสำปะหลัง	27
3. ยางพารา	31
4. กาแฟ	34
5. ไข่เนื้อ	37
6. กุ้ง	39
7. สับปะรด	41
กลุ่มสินค้าผลิตเพื่อบริโภคภายในประเทศ	
8. ข้าวโพดเลี้ยงสัตว์	44
9. ปาล์มน้ำมัน	47
10. มะพร้าว	57
11. ถั่วลิสง	63
12. กระเทียม	66
13. หอมแดง	70
14. เงาะ	73
15. มังคุด	75
16. ทุเรียน	77
17. สุกกร	80
18. ไข่ไก่	82
19. เกล็ดทะเล	85

	หน้า
กลุ่มสินค้าที่ต้องนำเข้า	
22. ถั่วเหลือง	87
23. กากถั่วเหลือง	91
24. ปลาป่น	95
อัตราแลกเปลี่ยนเงินดอลลาร์สหรัฐ	98

# สรุปสถานการณ์สินค้าเกษตรเดือนกรกฎาคม

## และแนวโน้มเดือนสิงหาคม 2549

### 1. ภาพรวมสถานการณ์เดือนที่ผ่านมาและปัจจุบัน

#### 1.1 การผลิต

สถานการณ์การผลิตในช่วงเดือนมิถุนายน 2549 ยังอยู่ในช่วงฤดูการผลิต *ข้าวนาปรัง* *ปาล์มน้ำมัน* *มะพร้าวผล* *สุกร* *ไก่เนื้อ* *ไข่ไก่* และ *ผลไม้* ผลผลิตมีออกสู่ตลาดอย่างต่อเนื่อง สำหรับ *มันสำปะหลัง* เป็นช่วงปลายฤดู ผลผลิตออกสู่ตลาดน้อยลง คุณภาพไม่ดีนักเนื่องจากมีฝนตกอย่างต่อเนื่อง *สับปะรด* ผลผลิตออกสู่ตลาดลดลง *ปลาบ่บ* ผลผลิตออกสู่ตลาดน้อยเนื่องจากเข้าสู่ช่วงทะเลมีมรสุม กอปรกับปัญหาราคาน้ำมันที่สูงขึ้น ทำให้เรือประมงออกจับปลาน้อยลง *กุ้ง* อยู่ในช่วงฤดูการจับกุ้ง ผลผลิตออกสู่ตลาดเพิ่มขึ้น โดยเป็น *กุ้งขาวแวนนาไม* กว่าร้อยละ 90 ส่วน *กุ้งกุลาดำ* ผลผลิตมีปริมาณไม่มากนัก กลุ่มพืชผักและผลไม้ ปริมาณผลผลิตผลไม้ป็นี้นในภาพรวมน้อยกว่าปีก่อนเนื่องจากสภาพอากาศแปรปรวน การติดดอกออกผลลดน้อยลง ประกอบกับผลผลิตปีนี้ออกสู่ตลาดล่าช้ากว่าปกติประมาณ 1 เดือน *เงาะ* *มังคุด* *ทุเรียน* ภาคตะวันออก ออกสู่ตลาดแล้วร้อยละ 80-90 *มะนาว* ผลผลิตลดลงจากปีก่อนร้อยละ 5 ผลผลิตฤดูใหม่ ออกสู่ตลาดมากขึ้นอย่างต่อเนื่อง

สำหรับการผลิตสินค้าเกษตรในเดือนกรกฎาคม 2549 *ข้าวนาปรัง* ปริมาณผลผลิตออกสู่ตลาดลดน้อยลงตามลำดับ ส่วน *มันสำปะหลัง* ยังอยู่ในช่วงปลายฤดู ผลผลิตลดน้อยลง *ปาล์มน้ำมัน* ผลผลิตออกสู่ตลาดน้อยลงเป็นผลจากภาวะฝนตกชุกต่อเนื่องเป็นอุปสรรคต่อการเก็บเกี่ยว *สับปะรด* ผลผลิตออกสู่ตลาดลดน้อยลง *สุกร* *ไก่เนื้อ* และ *ไข่ไก่* ผลผลิตมีปริมาณมากกว่าความต้องการของตลาด *ผลไม้* ไกล่สิ้นสุดฤดูกาลผลไม้ภาคตะวันออก (*เงาะ* *มังคุด* *ทุเรียน*) ผลผลิตออกสู่ตลาดลดน้อยลง ส่วนผลผลิตภาคใต้จะเริ่มออกสู่ตลาดในช่วงปลายเดือน ส่วน *ลำไย* ผลผลิตภาคเหนือจะออกสู่ตลาดมากในเดือนปลายเดือน กรกฎาคม - สิงหาคม *มะนาว* ผลผลิตประดังออกสู่ตลาดพร้อมกันจำนวนมาก

ภาวะการผลิตสินค้าเกษตรของโลก จากการคาดการณ์ของกระทรวงเกษตรฯ ของสหรัฐฯ ในเดือนกรกฎาคม 2549 คาดว่าสินค้าเกษตรสำคัญที่มีผลผลิตเพิ่มขึ้นเมื่อเปรียบเทียบกับปีที่ผ่านมา ได้แก่ น้ำมันปาล์ม ผลผลิตเพิ่มขึ้นร้อยละ 5.66 และข้าวสารเพิ่มขึ้นร้อยละ 0.90 ส่วนสินค้าเกษตรที่มีผลผลิตลดลง ได้แก่ พืชน้ำมัน ผลผลิตโดยรวมลดลงร้อยละ 0.75 (สินค้าสำคัญที่มีผลผลิตลดลง ได้แก่ เมล็ดทานตะวัน เมล็ดเรป เนื้อมะพร้าวแห้ง ถั่วลิสง ส่วนถั่วเหลือง เมล็ดฝ้าย เมล็ดในปาล์ม ผลผลิตเพิ่มขึ้น) ธัญพืช ผลผลิตลดลงร้อยละ 0.26 เนื่องจากสภาวะแห้งแล้งในแหล่งเพาะปลูก และข้าวสาลี ผลผลิตลดลงร้อยละ 2.68

#### 1.2 ราคั

ความเคลื่อนไหวของราคาสินค้าเกษตรในช่วงเดือนมิถุนายน *ข้าวนาปรัง* ผลผลิตที่เข้าสู่ตลาดมีน้อยกว่าความต้องการ ราคาเคลื่อนไหวปรับตัวสูงขึ้น *มันสำปะหลัง* ภาวะการค้าและราคาไม่เปลี่ยนแปลงมากนัก *ปาล์มน้ำมัน* ภาวะการค้าปรับตัวดีขึ้นเป็นผลจากมาตรการกำกับดูแลการรับซื้อผลปาล์มและการจำหน่ายน้ำมันปาล์มของภาครัฐ กอปรกับความต้องการของโรงงานสกัดยังมียังอย่างต่อเนื่อง ราคาผลปาล์มปรับตัวสูงขึ้น *มะพร้าวผล* ราคายังอ่อนตัวลงตามภาวะการผลิตแต่ยังอยู่ในเกณฑ์สูง *สับปะรด* ราคาอ่อนตัวลงจากเดือนก่อนเนื่องจากเป็นช่วงผลผลิตออกสู่ตลาดมากที่สุด *สุกร* และ *ไก่เนื้อ* ภาวะการค้าชะลอตัว ราคาซื้อขายส่วนใหญ่อยู่ในระดับใกล้เคียงกับเดือนก่อน *ไข่ไก่* ราคาอ่อนตัวลงเนื่องจากผลผลิตมีปริมาณมาก *กุ้ง* ภาวะการค้าส่งออกไม่แจ่มใส กอปรกับเป็นช่วงผลผลิตออกสู่ตลาดมากโดยเฉพาะ *กุ้งขาวแวนนาไม*

ส่งผลให้ราคาทุเรียน อ่อนตัวลงจากเดือนก่อนเล็กน้อย ส่วน *กุ่มกุลาตัว* ราคาขยับอยู่ในเกณฑ์ดี กลุ่มพืชผัก และผลไม้ (*เงาะ มังคุด ทูเรียน*) ภาคตะวันออก ราคาปรับตัวสูงขึ้นเนื่องจากใกล้สิ้นสุดฤดูกาล *มะนาว* อยู่ในช่วงฤดูกาล ราคาอ่อนตัวลง

ภาวะตลาดสินค้าเกษตรในเดือนกรกฎาคม 2549 *ข้าวนาปรัง* ผลผลิตออกสู่ตลาดน้อยลง ราคาเคลื่อนไหวอยู่ในเกณฑ์ดี *มันสำปะหลัง* ภาวะการค้าปกติ ราคาทรงตัวอยู่ในเกณฑ์ดี *ปาล์มน้ำมัน* โรงงานสกัดยังมีความต้องการสม่ำเสมอ ส่งผลให้ราคาปรับตัวสูงขึ้น *มะพร้าว* ความต้องการของตลาดลดลงเนื่องจากเป็นช่วงผลไม้ออกสู่ตลาดมาก แต่ราคายังอยู่ในเกณฑ์สูง *สับปะรด* ราคาปรับตัวสูงขึ้น *สุกร ไก่เนื้อ และไข่ไก่* จากปริมาณผลผลิตที่มีมากและการส่งออกเนื้อไก่ที่ชะลอตัว ส่งผลให้ราคาภายในประเทศอ่อนตัวลง ซึ่งผู้เกี่ยวข้องทั้งภาครัฐและเอกชนได้เข้ามาร่วมกันแก้ไขปัญหาเพื่อคลี่คลายสถานการณ์แล้ว *กุ่ม* ราคาทุเรียน ยังทรงตัว ต่อเนื่องจากเดือนก่อน ส่วน *กุ่มกุลาตัว* ราคาอ่อนตัวลงจากช่วงปลายเดือนก่อนเล็กน้อย *ทูเรียน เงาะ มังคุด* ภาคใต้และลำไย ภาคเหนือ ที่กำลังจะออกสู่ตลาดในช่วงปลายเดือน แนวโน้มราคาอยู่ในเกณฑ์ดี *มะนาว* ราคาอ่อนตัวลงแต่ยังอยู่ในระดับปกติ

## 2. แนวโน้มสถานการณ์เดือนสิงหาคม 2549

### 2.1 การผลิต

สินค้าเกษตรหลายชนิดเข้าสู่ช่วงปลายฤดูกาลผลิต โดยมีสินค้าเกษตรสำคัญ ได้แก่ *ข้าวนาปรัง มันสำปะหลัง สับปะรด* ผลผลิตออกสู่ตลาดน้อยลง ส่วนสินค้าที่อยู่ในช่วงฤดูกาลผลิต ได้แก่ ผลไม้ (*เงาะ มังคุด ทูเรียน*) ภาคใต้ และลำไย ภาคเหนือ ผลผลิตจะออกสู่ตลาดมากตั้งแต่ช่วงกลางเดือน *มะนาว* ผลผลิตออกสู่ตลาดมากถึงเดือนกันยายน *ไก่เนื้อ* ปริมาณไก่มีชีวิตเข้าสู่ตลาดน้อยลงเนื่องจากผู้เลี้ยงปรับลดปริมาณการเลี้ยงลงให้สอดคล้องกับความต้องการของตลาด ส่วน *ไข่ไก่ และสุกร* ปริมาณผลผลิตยังออกสู่ตลาดมาก *กุ่ม* ผลผลิตมีปริมาณน้อยลงเนื่องจากการเร่งจับกุ่มออกสู่ตลาดไปแล้วก่อนหน้านี้ *ถั่วเหลือง (ฤดูฝน) และข้าวโพดเลี้ยงสัตว์* ฤดูใหม่เริ่มทยอยออกสู่ตลาดตั้งแต่ปลายเดือนกรกฎาคม

### 2.2 การค้า

*ข้าวนาปรัง* แนวโน้มราคายังอยู่ในเกณฑ์ดีเป็นผลจากมาตรการรับจำนำของภาครัฐและแนวโน้มการส่งออกดีขึ้น *มันสำปะหลัง* ราคามีแนวโน้มปรับตัวสูงขึ้นเนื่องจากผลผลิตออกสู่ตลาดน้อยและความต้องการของตลาดยังมีอย่างต่อเนื่อง *ปาล์มน้ำมัน* ผลผลิตออกสู่ตลาดน้อยกว่าความต้องการ ราคาปรับตัวสูงขึ้น *สุกร ไก่เนื้อ และไข่ไก่* จากการแก้ไขปัญหาด้านการตลาดจะช่วยให้ภาวะการค้าปรับตัวในทิศทางที่ดีขึ้น ราคา มีแนวโน้มทรงตัว *ลำไย* ภาคเหนือ *เงาะ มังคุด ทูเรียน* ภาคใต้ ราคาอยู่ในเกณฑ์ดี แต่ *มะนาว* ราคาอ่อนตัวลงเนื่องจากผลผลิตรุ่นใหม่มีออกสู่ตลาดมากขึ้น สำหรับ *ถั่วเหลือง และข้าวโพดเลี้ยงสัตว์* อาจมีปัญหาด้านราคาเนื่องจากเก็บเกี่ยวในช่วงฤดูฝนซึ่งจะมีปัญหาด้านคุณภาพ

## 3. สถานการณ์รายกลุ่มสินค้า

3.1 *กลุ่มสินค้าที่ผลิตเพื่อส่งออก* ภาวะการค้าและการเคลื่อนไหวของราคาสินค้าเกษตรโดยรวมยังอยู่ในเกณฑ์ดีและมีความคล่องตัวต่อเนื่องจากเดือนก่อน สถานการณ์สินค้าเกษตรที่สำคัญ ได้แก่

- ข้าว ผลจากมาตรการรับจำนำข้าวเปลือกนาปรังโดยกำหนดราคารับจำนำข้าวนาปรังเท่ากับราคารับจำนำข้าวเปลือกนาปี ปี 2548/49 (ตันละ 6,700-7,100 บาท ตามชนิดข้าวและชั้นคุณภาพ) ส่งผลให้ราคาข้าวเปลือกที่เกษตรกรขายได้เคลื่อนไหวอยู่ในเกณฑ์ดี

ภาวะการค้าข้าวเปลือกนาปรังในช่วงเดือนมิถุนายนที่ผ่านมาปรับตัวดีขึ้นอย่างต่อเนื่อง ความต้องการข้าวเปลือกหอมมะลิและข้าวเปลือกเหนียวมีมากขึ้น ขณะที่ผลผลิตที่ออกสู่ตลาดมีปริมาณน้อยกว่าความต้องการ ราคาซื้อขายโดยทั่วไปปรับตัวสูงขึ้นจากเดือนก่อน โดยข้าวเปลือกหอมมะลิ ตันละ 8,200-8,600 บาท และข้าวเปลือกเหนียว ตันละ 7,400-8,200 ส่วนข้าวเปลือกเจ้านาปรัง ความชื้นไม่เกิน 15% ราคาทรงตัวที่ ตันละ 6,450-6,900 บาท จนถึงปัจจุบัน (18 ก.ค.49) ราคาข้าวเปลือกหอมมะลิและข้าวเหนียวยังคงปรับตัวสูงขึ้นต่อเนื่องจากเดือนก่อน โดยข้าวเปลือกหอมมะลิ ตันละ 8,400-9,400 บาท และข้าวเปลือกเหนียว ตันละ 9,300-9,600 ผลการรับจำนำข้าวเปลือกนาปรัง (16 มี.ค.-18 ก.ค.49) มีโรงสีเข้าร่วมโครงการจำนวน 393 โรง ใน 25 จังหวัด เปิด 323 โรง ในภาคเหนือและภาคกลาง มีผลรับจำนำปริมาณ 1,920,043 ตัน

ภาวะการค้าข้าวสารโดยรวมในเดือนมิถุนายนปรับตัวดีขึ้นจากเดือนก่อน ราคาซื้อขายข้าวสารในตลาดทั่วไปเคลื่อนไหวอยู่ในเกณฑ์ดีเนื่องจากความต้องการข้าวเพื่อส่งมอบตลาดต่างประเทศของผู้ส่งออกยังมีอย่างต่อเนื่อง ขณะที่สินค้าในตลาดมีไม่เพียงพอต่อความต้องการ จึงเกิดการแข่งขันรับซื้อเพื่อให้ได้สินค้าทันต่อการส่งมอบ ความเคลื่อนไหวของราคาข้าวสารในเดือนมิถุนายน ข้าวขาว 100% ชั้น 2 เฉลี่ยกระสอบละ 1,157 บาท ข้าวหอมมะลิ 100% ชั้น 2 เฉลี่ยกระสอบละ 1,668 บาท ข้าวเหนียว กข.6 เฉลี่ยกระสอบละ 1,470 บาท ข้าวหนึ่ง 100% เฉลี่ย กระสอบละ 1,123 บาท มีเพียงปลายข้าวขาวเอวันเลิศ ทรงตัวต่อเนื่องจากเดือนก่อนที่เฉลี่ยกระสอบละ 771 บาท ปัจจุบันความต้องการข้าวเพื่อส่งมอบต่างประเทศของผู้ส่งออกยังคงมีสูง โดยเฉพาะข้าวหอมมะลิและข้าวเหนียว ราคาปรับตัวสูงขึ้นตามแรงซื้อ โดย ณ 18 ก.ค.49 ข้าวหอมมะลิ 100% ชั้น 2 ราคา กระสอบละ 1,800-1,820 บาท ข้าวเหนียว กข.6 กระสอบละ 1,850-1,900 บาท และข้าวหนึ่ง 100% กระสอบละ 1,140-1,150 บาท ส่วนราคาข้าวขาว 100% ชั้น 2 ทรงตัวที่กระสอบละ 1,155-1,160 บาท มีเพียงปลายข้าวขาวที่ราคาอ่อนตัวลงเล็กน้อยเนื่องจากความต้องการในระยะนี้ชะลอลง โดยปลายข้าวขาวเอวันเลิศ กระสอบละ 760-765 บาท แนวโน้มราคาข้าวจะยังเคลื่อนไหวอยู่ในเกณฑ์ดีเนื่องจากผลผลิตจะออกสู่ตลาดลดน้อยลงตามลำดับขณะที่ความต้องการของตลาดทั้งในประเทศยังมีอย่างต่อเนื่องและการส่งออกที่มีแนวโน้มสูงขึ้น

สำหรับข้าวนาปี ปีการผลิต 2549/50 กระทรวงเกษตรและสหกรณ์คาดว่าจะมีผลผลิตประมาณ 23.979 ล้านตันข้าวเปลือก เพิ่มขึ้นจากปีก่อน 0.44 ล้านตันข้าวเปลือก หรือเพิ่มขึ้นร้อยละ 1.87 เนื่องจากสภาพอากาศเอื้ออำนวยในช่วงเพาะปลูก กอปรกับราคาในปีนี้อยู่ในเกณฑ์สูงจูงใจให้มีการขยายพื้นที่เพาะปลูกเพิ่มขึ้น คาดว่าผลผลิตจะเริ่มออกสู่ตลาดในเดือนตุลาคม แนวโน้มราคาอยู่ในเกณฑ์ดี

การส่งออกข้าวในปี 2549 กระทรวงพาณิชย์ตั้งเป้าหมายการส่งออกไว้ที่ 7.75 ล้านตันข้าวสาร ปริมาณการส่งออก (1 ม.ค.-12 ก.ค.49) ส่งออกแล้ว 3,898,191 ตัน น้อยกว่าช่วงเดียวกันของปีก่อนที่ส่งออกได้ 3,919,728 ตัน หรือลดลงร้อยละ 0.56

- มันสำปะหลัง ผลกระทบจากการซื้อขายหัวมันสำปะหลังทางการค้าปกติไม่คล่องตัวเท่าที่ควรสืบเนื่องจากการส่งออกมันเส้นชะลอลง ภาครัฐจึงกำหนดมาตรการรับจำนำเพื่อชะลอผลผลิตไม่ให้เกษตรกรเร่งขุดหัวมันออกจำหน่าย โดยกำหนดราคารับจำนำหัวมันสดซื้อแป้ง 25% เดือนธันวาคม

2548 กก.ละ 1.30 บาท และช่วงมกราคมถึงพฤษภาคม 2549 กก.ละ 1.50 บาท ผลรับจำนำเมื่อสิ้นสุดระยะเวลา (16 ก.พ.- 31 พ.ค.49) ปริมาณรับจำนำรวม 777,640 ตัน แปรสภาพเป็นมันเส้นได้ 326,856 ตัน ระบายจำหน่ายหมดแล้วในราคาเฉลี่ยตันละ 3,939 บาท มูลค่าประมาณ 1,287 ล้านบาท มีการส่งมอบแล้ว (ณ 6 ก.ค.49) ปริมาณ 1,756.249 ตัน สำหรับราคาหัวมันสดคละที่เกษตรกรขายได้เฉลี่ยทั้งประเทศ เดือนมิถุนายนทรงตัวต่อเนื่องจากเดือนก่อน ที่ กก.ละ 0.99 บาท ส่วนราคาหัวมันสดเชื้อแป้ง 25% จังหวัดนครราชสีมาใกล้เคียงกับเดือนก่อน เฉลี่ย กก.ละ 1.17 บาท ปัจจุบันแม้ว่าผลผลิตที่ออกสู่ตลาดจะมีปริมาณไม่มากนัก แต่คุณภาพไม่ดีเนื่องจากได้รับผลกระทบจากภาวะฝนตกต่อเนื่องทำให้ผลผลิตมีความชื้น ราคาหัวมันสดที่เกษตรกรขายได้ยังคงเคลื่อนไหวอยู่ในระดับใกล้เคียงกับเดือนก่อน โดย ณ 18 ก.ค.49 ราคาหัวมันสดคละที่เกษตรกรขายได้เฉลี่ยทั้งประเทศ กก.ละ 0.96 บาท ส่วนราคาหัวมันสดเชื้อแป้ง 25% จังหวัดนครราชสีมา กก.ละ 1.10-1.15 บาท แนวโน้มราคาอาจจะทรงตัวหรือปรับตัวสูงขึ้นเล็กน้อย แม้ว่าจะเป็นช่วงปลายฤดูแต่การส่งออกมันเส้นไปจีนจะชะลอตัว เนื่องจากจีนได้นำเข้มันเส้นจากไทยไปในปริมาณมากแล้วในช่วงก่อนหน้านี้

- **ไก่เนื้อ** เนื่องจากในช่วงที่ผ่านมามีการนำไก่เข้าเลี้ยงจำนวนมาก ทำให้ปัจจุบันมีไก่ที่โตได้ขนาดจำหน่ายออกสู่ตลาดมาก ขณะที่ภาวะตลาดชะลอตัวลงจากภาวะการส่งออกที่ไม่คล่องตัว จึงมีการระบายขึ้นส่วนที่ไม่สามารถส่งออกได้เข้าสู่ตลาดภายในประเทศ นอกจากนี้ยังมีอาหารตามแหล่งน้ำธรรมชาติที่ทดแทนเนื้อไก่ออกสู่ตลาดมากขึ้น ระดับราคาจึงเคลื่อนไหวอ่อนตัวลง โดยราคาไก่มีชีวิตหน้าโรงฆ่าเดือนมิถุนายน เฉลี่ย กก.ละ 23.61 บาท ปัจจุบันราคาปรับตัวสูงขึ้นเล็กน้อยเนื่องจากในช่วงที่ผ่านมาราคาไก่มีชีวิตอยู่ในเกณฑ์ต่ำ ผู้เลี้ยงประสบภาวะไม่คุ้มทุน และมีการปรับระบบการนำไก่ออกสู่ตลาดของผู้เลี้ยงรายใหญ่ ทำให้มีการเสนอราคาจำหน่ายสูงขึ้น ราคาไก่มีชีวิตหน้าโรงฆ่า ณ 18 ก.ค.49 กก.ละ 27 บาท อย่างไรก็ดี ภาครัฐร่วมกับหน่วยงานที่เกี่ยวข้องได้กำหนดแนวทางแก้ไขปัญหา โดยจัดกิจกรรมรณรงค์บริโภคไก่ร่วมกับงานตลาดนัดธงฟ้าเพื่อเพิ่มปริมาณการบริโภคและขยายตลาดรองรับผลผลิตส่วนเกินภายในประเทศ ขยายการส่งออกโดยจัดคณะเดินทางไปเจรจาขยายตลาดไก่เนื้อในตลาดต่างประเทศกับประเทศคู่ค้าสำคัญ ขอความร่วมมือผู้เลี้ยงรายใหญ่ปรับปริมาณการเลี้ยงให้สอดคล้องกับแผนการผลิตที่คณะกรรมการบริหารสินค้าไก่เนื้อและผลิตภัณฑ์กำหนดไว้ (18-19 ล้านตัว/สัปดาห์) เพื่อให้เกิดความสมดุลทางการตลาด ซึ่งจะช่วยให้ราคาปรับตัวดีขึ้นในระยะต่อไป

- **กุ้ง** เป็นช่วงฤดูการจับกุ้ง ปริมาณผลผลิตออกสู่ตลาดเพิ่มขึ้น ส่วนใหญ่เป็นกุ้งขาวแวนนาไม ประมาณร้อยละ 90 ส่วนกุ้งกุลาดำ ผลผลิตมีปริมาณไม่มากนัก ภาวะการซื้อขายโดยทั่วไปอยู่ในระดับปกติ ราคากุ้งขาวแวนนาไมอ่อนตัวลงจากเดือนก่อนตามภาวะการผลิต โดยราคากุ้งซื้อขาย ณ ตลาดกลางสมุทรสาครเฉลี่ยเดือนมิถุนายน กุ้งกุลาดำ (ขนาด 50 ตัว/กก.) กก.ละ 183 บาท กุ้งขาวฯ (ขนาด 60 ตัว/กก.) เฉลี่ย กก.ละ 111 บาท ปัจจุบัน ผลผลิตยังออกสู่ตลาดอย่างต่อเนื่องแต่มีปริมาณลดลงเนื่องจากเกษตรกรส่วนใหญ่เร่งจับกุ้งออกสู่ตลาดในช่วงก่อนหน้านี้ โดย ณ 18 ก.ค.49 ราคากุ้งขาวฯ (ขนาด 60 ตัว/กก.) ที่เกษตรกรขายได้ปรับตัวสูงขึ้นเป็นเฉลี่ย กก.ละ 115 บาท ขณะที่กุ้งกุลาดำ ราคาอ่อนตัวลง โดยราคากุ้งกุลาดำ (ขนาด 50 ตัว/กก.) กก.ละ 170 บาท แนวโน้มราคากุ้งจะยังคงเคลื่อนไหวอยู่ในเกณฑ์ดี

3.2 กลุ่มสินค้าที่ผลิตเพื่อบริโภคภายในประเทศ ภาวะการค้าและความเคลื่อนไหวด้านราคา ยังอยู่ในเกณฑ์ดีทุกสินค้า สถานการณ์สินค้าที่สำคัญ ได้แก่

- **ข้าวโพดเลี้ยงสัตว์** การซื้อขายโดยทั่วไปค่อนข้างชะลอตัวเนื่องจากเป็นช่วงปลายฤดูเก็บ ต่อดันฤดูใหม่และโรงงานอาหารสัตว์ส่วนใหญ่มีสินค้าในสต็อกเพียงพอกับความต้องการแล้ว อย่างไรก็ตาม ราคาซื้อขายในตลาดทั่วไปยังคงเคลื่อนไหวอยู่ในเกณฑ์สูงต่อเนื่องจากเดือนก่อน ราคาเกษตรกรขายได้ ในแหล่งผลิตเดือนมิถุนายน จังหวัดนครราชสีมา เฉลี่ย กก.ละ 6.10 บาท และจังหวัดเพชรบูรณ์ เฉลี่ย กก.ละ 5.81 บาท ราคาที่โรงงานอาหารสัตว์รับซื้อ เฉลี่ย กก.ละ 6.47 บาท ปัจจุบันผู้ค้าท้องถิ่นระบายข้าวโพดในสต็อก ออกจำหน่ายมากขึ้นเพื่อรอรับข้าวโพดฤดูใหม่ ราคาอ่อนตัวลงจากเดือนก่อนเล็กน้อย โดย ณ 18 ก.ค.49 ราคาเกษตรกรขายได้จังหวัดนครราชสีมา กก.ละ 5.90-6.00 บาท และจังหวัดเพชรบูรณ์ กก.ละ 5.67-5.70 บาท ส่วนราคาที่โรงงานอาหารสัตว์รับซื้อ กก.ละ 6.35-6.38 บาท สำหรับข้าวโพดฤดูการผลิต ปี 2549/50 ผลผลิตจะเริ่มออกสู่ตลาดในช่วงปลายเดือนกรกฎาคม แนวโน้มราคาจะยังเคลื่อนไหวอยู่ในเกณฑ์ดี ต่อเนื่องจากปีนี้ อย่างไรก็ตาม ได้ติดตามสถานการณ์การผลิตการตลาดอย่างใกล้ชิดโดยออกสำรวจและประเมิน สถานการณ์ในแหล่งผลิตสำคัญเพื่อเตรียมมาตรการไว้รองรับเช่นเดียวกับปีที่ผ่านมา

- **ปาล์มน้ำมัน** ผลจากการกำหนดมาตรการแก้ไขปัญหาการนำเข้าผ่านประเทศเพื่อส่งออก โดยกำหนดให้ต้องขออนุญาตนำเข้า และประสานขอความร่วมมือโรงงานสกัดและโรงกลั่นน้ำมันปาล์ม ให้ปรับเพิ่มราคารับซื้อผลปาล์มและน้ำมันปาล์มดิบให้สูงขึ้น รวมทั้งขอความร่วมมือห้างสรรพสินค้าทุกแห่ง ให้จำหน่ายน้ำมันพืชปาล์มในราคาที่ไม่ต่ำกว่าต้นทุนซื้อจากโรงงาน ทำให้ภาวะการค้าน้ำมันปาล์ม ในประเทศคล่องตัวขึ้น ในเดือนมิถุนายนความต้องการผลปาล์มของโรงงานสกัดยังมียังอย่างต่อเนื่อง ขณะที่ผลปาล์มในบางพื้นที่ลดลง ทำให้ราคาเคลื่อนไหวปรับตัวสูงขึ้นจากเดือนก่อน โดยราคาผลปาล์ม ที่เกษตรกรขายได้ (น้ำมัน 17%) เดือนมิถุนายนปรับตัวสูงขึ้นเป็นเฉลี่ย กก.ละ 2.34 บาท และสูงขึ้นอย่างต่อเนื่องจนถึงปัจจุบัน (18 ก.ค.49) ปรับตัวสูงขึ้นเป็น กก.ละ 2.40-2.60 บาท แนวโน้มราคาผลปาล์ม จะยังอยู่ในเกณฑ์ดี เนื่องจากปริมาณออกสู่ตลาดลดลงขณะที่ความต้องการของโรงงานสกัดยังมียังอย่างต่อเนื่อง

- **มะพร้าว** ภาวะการค้ามะพร้าวผลยังคงชะลอตัวเนื่องจากความต้องการบริโภคโดยรวม และการทำเนื้อมะพร้าวแห้งที่ตลาดยังทรงตัวเนื่องจากเป็นช่วงผลไม้ออกสู่ตลาด ทำให้มีการบริโภคผลไม้อื่นทดแทนขนมที่มีมะพร้าวเป็นส่วนประกอบ ส่งผลให้ราคาซื้อขายมะพร้าวผลในเดือนมิถุนายนปรับตัวลดลง จากเดือนก่อน โดยราคาขายส่งมะพร้าวผลตลาด กทม. (ทับสะแกผลใหญ่เปลือก) เฉลี่ยผลละ 10.93 บาท ปัจจุบัน (18 ก.ค.49) ผลละ 9.00-9.50 บาท ส่วนเนื้อมะพร้าวแห้ง 90% ราคาทรงตัวที่ กก.ละ 13.10-13.20 บาท ต่อเนื่องตลอดเดือนมิถุนายนจนถึงปัจจุบัน แนวโน้มราคามะพร้าวผลและผลิตภัณฑ์ จะอ่อนตัวลงแต่ยังอยู่ในระดับสูงเนื่องจากความต้องการของอุตสาหกรรมต่อเนื่องยังมีสม่ำเสมอ

- **ไข่ไก่** จากสภาพอากาศที่เย็นลงเอื้ออำนวยให้อัตราการให้ไข่เพิ่มขึ้น ปริมาณไข่ไก่ จึงมีออกสู่ตลาดมากเกินความต้องการ ขณะที่ภาวะตลาดชะลอตัวตามภาวะเศรษฐกิจที่กำลังซบเซาของผู้บริโภค ลดลงและเป็นช่วงฤดูกาลผลไม้อื่น ทำให้การบริโภคขนมที่มีไข่ไก่เป็นส่วนประกอบลดลง อย่างไรก็ตาม ภาครัฐได้ รมรงค้ให้มีการบริโภคไข่ไก่เพิ่มตามโครงการรณรงค์สุขภาพชนซึ่งได้ดำเนินการไปแล้วทั่วประเทศ เป็นผลให้มีการ ระบายไข่ไก่ออกสู่ตลาดได้บางส่วน ราคาไข่ไก่เฉลี่ยเดือนมิถุนายนทรงตัวเท่ากับเดือนก่อน โดยราคาขายส่ง ไข่ไก่ เบอร์ 3 ที่เกษตรกรขายได้เฉลี่ยฟองละ 1.91 บาท ปัจจุบันผลผลิตไข่ไก่ที่ออกสู่ตลาดยังมีปริมาณ มากกว่าความต้องการของตลาด ส่งผลให้ราคาอ่อนตัวลงจากเดือนก่อนเล็กน้อย โดย ณ 18 ก.ค.49 ราคาขายส่ง



ไข่ไก่ เบอร์ 3 ที่เกษตรกรขายได้ ฟองละ 1.80-1.85 บาท อย่างไรก็ตาม คาดว่าแนวโน้มในระยะต่อไป ราคาจะยังทรงตัว

- **สุกรมีชีวิต** ภาวะการค้าโดยทั่วไปยังคงชะลอตัว เป็นผลจากราคาที่อยู่ในเกณฑ์สูงกว่าอาหารโปรตีนชนิดอื่น กอปรกับอาหารตามแหล่งธรรมชาติมีมากขึ้นและราคาถูกกว่า ส่งผลให้ความต้องการบริโภคเนื้อสุกรโดยรวมลดลง อย่างไรก็ตาม ราคาจำหน่ายสุกรมีชีวิตในเดือนมิถุนายนยังเคลื่อนไหวอยู่ในระดับใกล้เคียงกับเดือนก่อนโดยมีราคาเฉลี่ย กก.ละ 47.97 บาท ปัจจุบัน ราคาสุกรมีชีวิตโดยทั่วไปอ่อนตัวลงตามภาวะการค้าที่ชะลอตัว โดย ณ 18 ก.ค.49 สุกรมีชีวิต ราคา กก.ละ 45-46 บาท แนวโน้มราคาจะทรงตัวต่อเนื่องไปอีกระยะหนึ่ง เนื่องจากผู้เลี้ยงต่างชะลอการนำสุกรมีชีวิตออกสู่ตลาดเพื่อรอดสถานการณ์ด้านราคา แต่ยังมีสินค้าทดแทน เช่น เนื้อไก่ สัตว์น้ำ ออกสู่ตลาดอย่างต่อเนื่อง

- **พืชผักและผลไม้** สำหรับกลุ่มผลไม้ ผลผลิตโดยรวมลดลงจากปีก่อนและออกสู่ตลาดล่าช้ากว่าปกติเนื่องจากสภาพอากาศแปรปรวน ปัจจุบันใกล้สิ้นสุดฤดูกาลผลไม้ภาคตะวันออก (เงาะ มังคุด ทุเรียน) ผลผลิตออกสู่ตลาดลดน้อยลง ส่วนผลไม้ภาคใต้ และ ลำไยภาคเหนือจะเริ่มออกสู่ตลาดในช่วงปลายเดือน ก.ค. แนวโน้มราคาอยู่ในเกณฑ์ดีกว่าปีก่อน อย่างไรก็ตาม ราคาผลไม้ในปีนี้อยู่ในระดับสูงกว่าปีที่ผ่านมา โดยราคาเกษตรกรขายได้เฉลี่ย ณ 18 ก.ค.49 ทุเรียนพันธุ์หมอนทอง กก.ละ 13.00-15.00 บาท เงาะ พันธุ์โรงเรียน ขนาด 28-31 ผล/กก. กก.ละ 10.00 บาท และมังคุด คละ กก.ละ 8.00-9.00 บาท **สับปะรด** เป็นช่วงที่ผลผลิตออกสู่ตลาดมากที่สุด กอปรกับผลผลิตปีนี้เพิ่มขึ้นจากปีก่อนร้อยละ 10 ส่งผลให้ราคาสับปะรดที่เกษตรกรขายได้หน้าโรงงานเดือนมิถุนายนอ่อนตัวลง โดยมีราคาเฉลี่ย กก.ละ 1.37 บาท อย่างไรก็ตาม รัฐได้อนุมัติให้กระทรวงเกษตรและสหกรณ์แก้ไขปัญหาราคาสับปะรดโดยการรับซื้อสับปะรดส่วนเกินจากเกษตรกรในจังหวัดแหล่งผลิต เพื่ออุดหนุนปริมาณสับปะรดส่วนเกินออกจากระบบการค้าปกติ โดยแปรรูปเป็นปุ๋ย น้ำสกัดชีวภาพ และอาหารสัตว์ ปริมาณเป้าหมาย 60,000 ตัน ในราคารวมค่าขนส่ง สับปะรดคุณภาพดี กก.ละ 1.30 บาท นอกจากนี้ กรมการค้าภายในได้ใช้มาตรการเสริมในการกระจายสับปะรดออกนอกแหล่งผลิตโดยประสานกลุ่มเกษตรกรในแหล่งผลิตนำผลผลิตมาจำหน่ายในงานตลาดนัดธงฟ้าด้วยอีกทางหนึ่ง ส่งผลให้ราคาสับปะรดปรับตัวสูงขึ้นหลังดำเนินมาตรการ ปัจจุบัน (18 ก.ค.49) ราคาสับปะรดที่เกษตรกรขายได้หน้าโรงงานปรับตัวสูงขึ้นเป็นเฉลี่ย กก.ละ 1.60 บาท ส่วนมะนาว ผลผลิตประดังออกสู่ตลาดในปริมาณมากขึ้นอย่างต่อเนื่อง ราคาอ่อนตัวลงตามภาวะการผลิต ทั้งนี้ได้ประสานกลุ่มเกษตรกรนำผลผลิตมาจำหน่ายในงานธงฟ้าและจัดส่งให้กับห้างสรรพสินค้าต่างๆ โดยตรง เพื่อเพิ่มช่องทางการจำหน่ายผลผลิตให้กับเกษตรกร

**3.3 กลุ่มสินค้าที่ต้องนำเข้า ถั่วเหลือง** ถั่วฝืนจะเริ่มออกสู่ตลาดในช่วงปลายเดือนกรกฎาคม ส่วนกากถั่วเหลือง ราคาอ่อนตัวลงเล็กน้อยตามราคาในตลาดต่างประเทศแต่ยังอยู่ในเกณฑ์สูง เป็นผลจากสภาพอากาศที่เอื้ออำนวยต่อการเพาะปลูกของสหรัฐอเมริกาทำให้ปริมาณการผลิตกากถั่วเหลืองของโลกมีปริมาณเพิ่มมากขึ้น ราคาขายส่งกากถั่วเหลืองที่ผลิตในประเทศ (เมล็ดนำเข้า) เดือนมิถุนายนเฉลี่ย กก.ละ 10.25 บาท ปัจจุบัน (18 ก.ค.49) ราคาปรับตัวสูงขึ้นเป็น กก.ละ 10.30-10.45 บาท เป็นผลจากผู้ประกอบการโรงงานอาหารสัตว์ใช้กากถั่วเหลืองทดแทนปลาป่นที่มีราคาสูงมากขึ้น ปลาป่น แม้ว่าจะผ่านพ้นช่วงการปิดอ่าวไทยห้ามจับสัตว์น้ำในฤดูวางไข่ (15 ก.พ.- 15 พ.ค.49) แต่ผลจากต้นทุนค่าน้ำมันดีเซลที่เพิ่มสูงขึ้นและเข้าสู่ช่วงมรสุม ทำให้เรือประมงขนาดเล็กงดออกจับปลา ปริมาณวัตถุดิบจึงเข้าตลาดน้อยกว่าความต้องการ ราคาปลาป่น โปรตีน 60% เดือนมิถุนายนเคลื่อนไหวอยู่ในเกณฑ์สูงต่อเนื่อง

จากเดือนก่อน โดยมีราคาเฉลี่ย กก.ละ 26.78 บาท และยังคงปรับตัวสูงขึ้นอย่างต่อเนื่องจนถึงปัจจุบัน โดย ณ 18 ก.ค.49 ราคาปลาน้ำจืด 60% กก.ละ 28.30 บาท แนวโน้มราคาสินค้าในกลุ่มนี้จะยังอยู่ในเกณฑ์ดี

4. มาตรการแก้ไขปัญหา/การช่วยเหลือผ่านกองทุนรวมเพื่อช่วยเหลือเกษตรกร

การให้ความช่วยเหลือด้านการตลาดสินค้าเกษตร (ด้านการตลาด)

ในปีงบประมาณ 2549 ได้อนุมัติให้ดำเนินการช่วยเหลือสินค้าเกษตรแล้ว ได้แก่ ข้าว กาแฟ มันสำปะหลัง ลำไย สับปะรด และไข่ไก่ รวมวงเงิน 6,222.33 ล้านบาท

สำนักส่งเสริมการค้าสินค้าเกษตร

กรกฎาคม 2549

F: สถานการณ์สินค้าเกษตร-ก.ค. 49 D: AO 1

วงเงินช่วยเหลือด้านการตลาดสินค้าเกษตร

AOB : วงเงินคชก.49/ตาราง ปี 49

หน่วย : ล้านบาท

สินค้า	ปี 2543	ปี 2544	ปี 2545	ปี 2546	ปี 2547	ปี 2548	ปี 2549
1 ข้าว	3,471.610	4,118.888	3,870.326	2,608.692	5,883.549	2,753.289	4,477.610
2 ข้าวโพดเลี้ยงสัตว์	411.945	269.000	209.323	225.413	959.845	617.000	
3 มันสำปะหลัง	1,717.500	2,753.086	965.485	116.107	1,612.056	3,833.670	1,200.000
4 ปาล์มน้ำมัน	500.000	250.000					
5 มะพร้าว	150.000	145.000					
6 กาแฟ	35.600	801.783	18.548	21.308	83.500	177.192	116.775
7 หอมแดง	130.000						
8 กระเทียม		200.875				796.000	
9 หอมหัวใหญ่	67.000				243.000		
10 ลูกเดือย	10.000						
11 ไข่ไก่	60.000	60.000					70.000
12 ไข่เนื้อ	300.000						
13 สุกกร	235.000						
14 ปลาโอ	20.200						
15 ปลาเบ็ด	245.600						
16 กุ้งกุลาดำ					415.126	300.000	
17 กุ้งขาว, กุ้งก้ามกราม						10.000	
18 เกลือทะเล							
19 ปอ							
20 ผลไม้				672.500			
21 สับปะรด	724.000	50.000					20.000
22 ทูเรียน	135.500	200.000	550.000				
23 ลิ้นจี่			200.000		110.000		
24 ลำไย	648.000		1,256.847	611.330	485.056	266.168	337.945
25 เงาะ	420.000	20.500	250.000			32.000	
26 มังคุด			100.000				
27 เงาะ มังคุด ทูเรียน		40.000			320.000		
28 ลองกอง						366.700	
29 มะละกอ							
30 มะนาว	22.000						
31 พริกแห้ง	32.000						
32 อ้อยและน้ำตาลทราย	800.00						
33 น้ำมันดิบ	360.00	488.000					
34 อื่น ๆ	100.00	100.000	300.000	5.000			
35 เครื่องอุปฯ	424.20						
36 เตาอบลำไย			80.000				
37 มาตรฐานลำไย			5.500				
38 พัฒนาคุณภาพมันฯ		540.99					
รวมทั้งสิ้น	11,020.155	10,038.117	7,806.029	4,260.350	10,112.132	9,152.019	6,222.330

\* หมายเหตุ : การแทรกแซงลองกองและลำไยปี 2545 ใช้ร่วมกับงบแก้ไขปัญหาราคาผลไม้ ปี 2545

สำนักส่งเสริมการค้าสินค้าเกษตร  
กรกฎาคม 2549

ราคาเฉลี่ยสินค้าเกษตรสำคัญที่เกษตรกรขายได้ ปี 2544 - 2549

F: ราคาเฉลี่ยจัดกลุ่ม 49 D: AO 9

	สินค้า	ราคาเฉลี่ย																
		ปี 2544			ปี 2545			ปี 2546			ปี 2547			ปี 2548			ปี 2549	
		เฉลี่ย	สูงสุด	ต่ำสุด	เฉลี่ย	สูงสุด	ต่ำสุด	เฉลี่ย	สูงสุด	ต่ำสุด	เฉลี่ย	สูงสุด	ต่ำสุด	เฉลี่ย	สูงสุด	ต่ำสุด	มี.ย.	(18 ก.ค.49)
1	กลุ่มสินค้าผลิตเพื่อการส่งออก																	
	ข้าวเปลือกนาปรัง (บาท/ตัน)	4,260	4,380 ก.ค.	4,050 เม.ย.	4,602	4,793 มี.ย.	4,439 ม.ค.	4,635	4,795 ก.ค.	4,513 เม.ย.	5,408	5,913 ต.ค.	4,795 ก.พ.	6,653	6,863 ต.ค.	6,355 มี.ค.	6,663	6,450-6,900
	ข้าวเปลือกนาปี (บาท/ตัน)	4,385	4,421 ธ.ค.	4,339 มี.ค.	4,646	4,728 ต.ค.	4,514 ม.ค.	4,593	4,700 มี.ค.	4,434 พ.ย.	5,568	6,068 ธ.ค.	4,704 ม.ค.	6,516	6,800 พ.ย.	6,190 ม.ค.	-	-
	ข้าวเปลือกหอมมะลิ (บาท/ตัน)	5,628	6,583 ม.ค.	4,822 ธ.ค.	6,116	6,874 ก.ย.	5,216 ม.ค.	8,095	9,315 ก.ย.	6,425 ม.ค.	8,423	9,567 เม.ย.	7,178 ต.ค.	7,858	8,014 ก.ย.	7,683 พ.ย.	8,314	8,400-9,400
	ข้าวเปลือกเหนียว (บาท/ตัน)	5,573	6,018 ก.ค.	4,739 พ.ย.	5,612	6,293 ก.ย.	5,063 ม.ค.	6,239	7,125 ก.ย.	5,397 ม.ค.	6,425	6,742 พ.ค.	5,940 ต.ค.	6,228	6,500 ธ.ค.	5,700 พ.ย.	7,699	9,300-9,600
2 <sup>1/</sup>	หัวมันสำปะหลัง สดคละ (บาท/กก.)	0.87	1.06 ก.ค.	0.66 ก.พ.	1.03	1.16 เม.ย.	0.91 ต.ค.	0.87	0.94 ก.พ.	0.77 ต.ค.	0.96	1.26 ธ.ค.	0.74 มี.ค.	1.35	1.48 มี.ค.	1.21 ต.ค.	0.99	0.96
3	ยางพารา แผ่นดิบชั้น 3 (บาท/กก.)	20.94	24.34 มี.ย.	15.93 ธ.ค.	27.10	32.35 ก.ย.	20.15 ม.ค.	37.63	43.45 ต.ค.	32.43 ม.ค.	44.53	49.72 มี.ย.	39.94 ธ.ค.	52.16	61.93 ต.ค.	39.14 ม.ค.	93.45	89.64
4	กาแฟ (บาท/กก.)	29.17	31.46 เม.ย.	18.50 พ.ย.	23.50	25.76 ม.ค.	21.00 พ.ย.	31.04	35.00 ธ.ค.	24.35 มี.ค.	26.07	29.44 ม.ค.	22.62 มี.ค.	28.46	33.16 ธ.ค.	26.81 ม.ค.	-	-
5	ไก่เนื้อ หน้าโรงฆ่า (บาท/กก.)	30.31	34.50 ก.ค.	23.34 มี.ค.	25.21	31.27 ม.ค.	21.38 ก.ย.	26.75	35.00 ก.ค.	19.60 มี.ค.	24.54	30.11 เม.ย.	14.08 ก.พ.	32.30	38.60 ต.ค.	29.63 ม.ค.	23.61	27.00
6	กุ้งกุลาดำ ขนาด 50 ตัว/กก. (บาท/กก.)	255	303 ม.ค.	203 ต.ค.	244	275 ก.พ.	220 ก.ค.	215	239 เม.ย.	154 ต.ค.	185	263 ก.พ.	155 ธ.ค.	181	250 เม.ย.	134 ก.ค.	183	170
7	สับปะรด โรงงานรับซื้อ (บาท/กก.)	2.53	3.50 ก.ย.	1.55 มี.ค.	4.42	4.96 ต.ค.	3.73 ม.ค.	4.42	4.75 มี.ย.	3.13 พ.ย.	4.55	5.25 ก.ค.	3.95 พ.ย.	3.85	4.51 ก.ย.	2.88 ธ.ค.	1.37	1.60

สินค้า	ราคาเฉลี่ย																	
	ปี 2544			ปี 2545			ปี 2546			ปี 2547			ปี 2548			ปี 2549		
	เฉลี่ย	สูงสุด	ต่ำสุด	เฉลี่ย	สูงสุด	ต่ำสุด	เฉลี่ย	สูงสุด	ต่ำสุด	เฉลี่ย	สูงสุด	ต่ำสุด	เฉลี่ย	สูงสุด	ต่ำสุด	ม.ย.	(18 ก.ค.49)	
8 <sup>2/</sup>	กลุ่มสินค้าผลิตเพื่อบริโภคภายในประเทศ																	
ข้าวโพดเลี้ยงสัตว์ (ความชื้นไม่เกิน 14.5%) (บาท/กก.)	3.93	4.03	3.83	4.17	4.36	3.89	4.48	4.72	4.20	5.00	6.63	4.03	4.88	5.05	4.73	5.55	4.33	
		ม.ย.	มี.ค.		พ.ค.	ม.ค.		ก.ค.-ส.ค.	ม.ค.		ม.ย.	ก.พ.		ก.ค.	พ.ย.			
9	ปาล์มทะลาย คุณภาพเปอร์เซ็นต์น้ำมัน 17% (บาท/กก.)	1.43	2.09	1.00	2.70	4.71	2.06	2.76	4.03	1.96	3.38	3.99	2.84	2.98	3.58	2.25	2.34	2.40-2.60
			ธ.ค.	มี.ค.		ธ.ค.	พ.ค.		ม.ค.	เม.ย.		ส.ค.	ม.ย.		ก.ค.	ก.พ.		
10	มะพร้าว ผลใหญ่แห้งทั้งเปลือก (บาท/ผล)	2.52	3.91	1.97	3.31	4.52	2.21	3.41	3.87	2.67	4.42	5.84	3.30	4.45	6.15	3.83	5.73	5.29
			พ.ย.	ก.พ.		เม.ย.	ก.ย.		พ.ย.	ก.ค.		ก.พ.	ส.ค.		ธ.ค.	ก.ย.		
11 <sup>3/</sup>	หอมหัวใหญ่ เบอร์ 1 (บาท/กก.)	5.84	18.40	5.62	5.67	14.50	5.52	15.74	24.30	10.50	6.51	13.27	2.50	5.36	8.00	3.50	-	-
			ธ.ค.	มี.ค.		ธ.ค.	ม.ค.		ม.ค.	มี.ค.		ม.ค.	มี.ค.		ม.ค.	ก.พ.		
12	หอมแดง แห้งใหญ่คละ (บาท/กก.)	15.24	33.35	10.83	17.44	40.84	11.67	16.35	23.44	12.85	9.32	12.70	6.85	15.09	31.56	7.10	25.73	26.28
			ธ.ค.	ม.ค.		พ.ย.	มี.ค.		ม.ค.	ม.ค.		ม.ย.	มี.ค.		พ.ย.	ก.พ.		
13	กระเทียม แห้งใหญ่คละ (บาท/กก.)	20.33	31.08	15.15	22.42	36.43	19.16	27.62	34.64	22.74	19.65	23.77	16.23	23.21	32.94	20.00	31.51	31.09
			ธ.ค.	พ.ค.		พ.ย.	มี.ค.		ม.ค.	เม.ย.		ก.พ.	มี.ค.		พ.ย.	ม.ค.		
14	สุกร ขายส่ง ตลาดกทม. (บาท/กก.)	37.12	42.50	30.55	37.41	40.69	32.03	32.82	38.93	24.60	44.95	55.22	37.33	49.31	52.79	43.90	47.97	45.00-46.00
			ม.ย.	ม.ค.		ส.ค.	ธ.ค.		ม.ย.	มี.ค.		เม.ย.	ม.ค.		เม.ย.	ต.ค.		
15	ไข่ไก่สด คละ (บาท/ฟอง)	1.50	1.74	1.01	1.41	1.58	1.17	1.42	1.63	1.02	2.01	2.45	1.40	2.18	2.54	1.63	1.78	1.70
			ก.ย.	ม.ค.		พ.ค.	ธ.ค.		ก.ย.	ม.ค.		ก.ค.	ก.พ.		ก.ค.	ธ.ค.		
16	เกลือทะเล (บาท/ตัน)	1,728	1,917	1,316	1,298	1,557	1,147	972	1,079	778	1,027	1,153	914	713	773	695	667	700.00
			ก.ย.	ม.ค.		ม.ค.	พ.ค.		ม.ค.	พ.ค.		ก.พ.	เม.ย.		ก.พ.	พ.ย.-ธ.ค.		

	สินค้า	ราคาเฉลี่ย																
		ปี 2544			ปี 2545			ปี 2546			ปี 2547			ปี 2547			ปี 2549	
		เฉลี่ย	สูงสุด	ต่ำสุด	เฉลี่ย	สูงสุด	ต่ำสุด	เฉลี่ย	สูงสุด	ต่ำสุด	เฉลี่ย	สูงสุด	ต่ำสุด	เฉลี่ย	สูงสุด	ต่ำสุด	ม.ย.	(18 ก.ค.49)
17	กลุ่มสินค้าที่ต้องนำเข้า ถั่วเหลือง ชนิดคละ (บาท/กก.)	9.72	10.10	9.06	10.16	11.36	9.48	10.29	11.64	9.73	12.29	15.28	9.79	10.75	13.00	9.22	-	-
			พ.ย.	ส.ค.		มิ.ย.	ม.ค.		ธ.ค.	ต.ค.		เม.ย.	ต.ค.		ม.ค.	ต.ค.		
18	กากถั่วเหลือง ผลิตจากเมล็ดในประเทศ ขายส่ง กทม. (บาท/กก.)	10.87	11.23	10.08	10.38	10.59	10.14	11.57	13.18	10.65	13.51	15.80	11.29	11.37	12.06	10.60	10.80	10.85-10.95
			ก.พ.	ธ.ค.		ธ.ค.	เม.ย.		พ.ย.	ม.ค.		พ.ค.	ต.ค.		มิ.ย.	ธ.ค.		
19	ปลาป่น เบอร์ 3 ตลาด กทม. (บาท/กก.)	18.77	21.88	16.35	18.22	21.14	16.07	18.83	20.35	16.55	21.67	24.73	16.41	19.89	21.63	18.89	26.78	28.30
			ก.ค.	ธ.ค.		มี.ค.	ต.ค.		พ.ย.	ม.ค.		ก.ย.	ก.พ.		เม.ย.	พ.ย.		

หมายเหตุ

<sup>1/</sup> ปีการผลิต เริ่มตั้งแต่ ต.ค. - ก.ย.

<sup>2/</sup> ปีการผลิต เริ่มตั้งแต่ ก.ค. - มิ.ย.

<sup>3/</sup> ปีการผลิต เริ่มตั้งแต่ พ.ย. - เม.ย.

ราคาจำหน่ายสินค้าเกษตร ปี 2548/49

ลำดับที่	สินค้า	ราคาจำหน่าย																												
1.	ข้าวนาปี	กำหนดราคาจำหน่ายข้าวเปลือกนาปี ปีการผลิต 2548/49 (ณ ความชื้นไม่เกิน 15%) ดังนี้ <div style="text-align: center;"> <table border="0"> <tr> <td style="text-align: center;">ชนิดข้าว</td> <td style="text-align: center;">บาท/ตัน</td> </tr> </table> </div> <p><b>1) ข้าวเปลือกหอมมะลิ</b></p> <table border="0"> <tr> <td>ข้าวเปลือกหอมมะลิ ชนิดสีได้ตันข้าว 42 กรัม</td> <td style="text-align: right;">10,000</td> </tr> <tr> <td>ข้าวเปลือกหอมมะลิ ชนิดสีได้ตันข้าว 40 กรัม</td> <td style="text-align: right;">9,900</td> </tr> <tr> <td>ข้าวเปลือกหอมมะลิ ชนิดสีได้ตันข้าว 38 กรัม</td> <td style="text-align: right;">9,800</td> </tr> <tr> <td>ข้าวเปลือกหอมมะลิ ชนิดสีได้ตันข้าว 36 กรัม</td> <td style="text-align: right;">9,700</td> </tr> </table> <p>หมายเหตุ : โดยให้ปรับเพิ่ม – ลดตามจำนวนกรัม ในอัตรากรัมละ 50 บาท                      สำหรับการรับจำหน่ายข้าวเปลือกหอมมะลิที่ยุ้งฉางของเกษตรกรให้กำหนดราคาจำหน่าย                      ตันละ 10,000 บาท ส่วนข้าวเปลือกหอมจังหวัดในภาคเหนือตอนล่างและภาคกลาง                      ให้กำหนดราคาจำหน่ายตันละ 8,200 - 8,500 บาท ตามคุณภาพที่กำหนด โดยให้ปรับ                      เพิ่ม – ลด ตามจำนวนกรัมในอัตรากรัมละ 40 บาท</p> <p><b>2) ข้าวเปลือกเจ้านาปี</b></p> <table border="0"> <tr> <td>ข้าวเปลือกเจ้านาปี 100% (ชนิดสีเป็นข้าวสาร 100%)</td> <td style="text-align: right;">7,100</td> </tr> <tr> <td>ข้าวเปลือกเจ้านาปี 5% (ชนิดสีเป็นข้าวสาร 5%)</td> <td style="text-align: right;">7,000</td> </tr> <tr> <td>ข้าวเปลือกเจ้านาปี 10% (ชนิดสีเป็นข้าวสาร 10%)</td> <td style="text-align: right;">6,900</td> </tr> <tr> <td>ข้าวเปลือกเจ้านาปี 15% (ชนิดสีเป็นข้าวสาร 15%)</td> <td style="text-align: right;">6,800</td> </tr> <tr> <td>ข้าวเปลือกเจ้านาปี 25% (ชนิดสีเป็นข้าวสาร 25%)</td> <td style="text-align: right;">6,700</td> </tr> <tr> <td>ข้าวเปลือกปทุมธานี</td> <td style="text-align: right;">7,100</td> </tr> <tr> <td>ข้าวเปลือกหอมสุพรรณบุรี</td> <td style="text-align: right;">7,000</td> </tr> </table> <p><b>3) ข้าวเปลือกเหนียว</b></p> <table border="0"> <tr> <td>ข้าวเปลือกเหนียว 10% เมล็ดยาว</td> <td style="text-align: right;">7,700</td> </tr> <tr> <td>ข้าวเปลือกเหนียวคละ</td> <td style="text-align: right;">7,500</td> </tr> </table>	ชนิดข้าว	บาท/ตัน	ข้าวเปลือกหอมมะลิ ชนิดสีได้ตันข้าว 42 กรัม	10,000	ข้าวเปลือกหอมมะลิ ชนิดสีได้ตันข้าว 40 กรัม	9,900	ข้าวเปลือกหอมมะลิ ชนิดสีได้ตันข้าว 38 กรัม	9,800	ข้าวเปลือกหอมมะลิ ชนิดสีได้ตันข้าว 36 กรัม	9,700	ข้าวเปลือกเจ้านาปี 100% (ชนิดสีเป็นข้าวสาร 100%)	7,100	ข้าวเปลือกเจ้านาปี 5% (ชนิดสีเป็นข้าวสาร 5%)	7,000	ข้าวเปลือกเจ้านาปี 10% (ชนิดสีเป็นข้าวสาร 10%)	6,900	ข้าวเปลือกเจ้านาปี 15% (ชนิดสีเป็นข้าวสาร 15%)	6,800	ข้าวเปลือกเจ้านาปี 25% (ชนิดสีเป็นข้าวสาร 25%)	6,700	ข้าวเปลือกปทุมธานี	7,100	ข้าวเปลือกหอมสุพรรณบุรี	7,000	ข้าวเปลือกเหนียว 10% เมล็ดยาว	7,700	ข้าวเปลือกเหนียวคละ	7,500
ชนิดข้าว	บาท/ตัน																													
ข้าวเปลือกหอมมะลิ ชนิดสีได้ตันข้าว 42 กรัม	10,000																													
ข้าวเปลือกหอมมะลิ ชนิดสีได้ตันข้าว 40 กรัม	9,900																													
ข้าวเปลือกหอมมะลิ ชนิดสีได้ตันข้าว 38 กรัม	9,800																													
ข้าวเปลือกหอมมะลิ ชนิดสีได้ตันข้าว 36 กรัม	9,700																													
ข้าวเปลือกเจ้านาปี 100% (ชนิดสีเป็นข้าวสาร 100%)	7,100																													
ข้าวเปลือกเจ้านาปี 5% (ชนิดสีเป็นข้าวสาร 5%)	7,000																													
ข้าวเปลือกเจ้านาปี 10% (ชนิดสีเป็นข้าวสาร 10%)	6,900																													
ข้าวเปลือกเจ้านาปี 15% (ชนิดสีเป็นข้าวสาร 15%)	6,800																													
ข้าวเปลือกเจ้านาปี 25% (ชนิดสีเป็นข้าวสาร 25%)	6,700																													
ข้าวเปลือกปทุมธานี	7,100																													
ข้าวเปลือกหอมสุพรรณบุรี	7,000																													
ข้าวเปลือกเหนียว 10% เมล็ดยาว	7,700																													
ข้าวเปลือกเหนียวคละ	7,500																													
	ข้าวนาปรัง	กำหนดราคาจำหน่ายข้าวเปลือกนาปรัง ปี 2549 (ณ ความชื้นไม่เกิน 15%) ดังนี้ <div style="text-align: center;"> <table border="0"> <tr> <td style="text-align: center;">ชนิดข้าว</td> <td style="text-align: center;">บาท/ตัน</td> </tr> </table> </div> <table border="0"> <tr> <td>ข้าวเปลือกเจ้านาปรัง 100%</td> <td style="text-align: right;">7,100</td> </tr> <tr> <td>ข้าวเปลือกเจ้านาปรัง 5%</td> <td style="text-align: right;">7,000</td> </tr> <tr> <td>ข้าวเปลือกเจ้านาปรัง 10%</td> <td style="text-align: right;">6,900</td> </tr> <tr> <td>ข้าวเปลือกเจ้านาปรัง 15%</td> <td style="text-align: right;">6,800</td> </tr> <tr> <td>ข้าวเปลือกเจ้านาปรัง 25%</td> <td style="text-align: right;">6,700</td> </tr> <tr> <td>ข้าวเปลือกปทุมธานี</td> <td style="text-align: right;">7,100</td> </tr> <tr> <td>ข้าวเปลือกหอมสุพรรณบุรี</td> <td style="text-align: right;">7,000</td> </tr> </table>	ชนิดข้าว	บาท/ตัน	ข้าวเปลือกเจ้านาปรัง 100%	7,100	ข้าวเปลือกเจ้านาปรัง 5%	7,000	ข้าวเปลือกเจ้านาปรัง 10%	6,900	ข้าวเปลือกเจ้านาปรัง 15%	6,800	ข้าวเปลือกเจ้านาปรัง 25%	6,700	ข้าวเปลือกปทุมธานี	7,100	ข้าวเปลือกหอมสุพรรณบุรี	7,000												
ชนิดข้าว	บาท/ตัน																													
ข้าวเปลือกเจ้านาปรัง 100%	7,100																													
ข้าวเปลือกเจ้านาปรัง 5%	7,000																													
ข้าวเปลือกเจ้านาปรัง 10%	6,900																													
ข้าวเปลือกเจ้านาปรัง 15%	6,800																													
ข้าวเปลือกเจ้านาปรัง 25%	6,700																													
ข้าวเปลือกปทุมธานี	7,100																													
ข้าวเปลือกหอมสุพรรณบุรี	7,000																													

ลำดับที่	สินค้า	ราคารับจำหน่าย																					
2.	มันสำปะหลัง	กำหนดราคารับจำหน่ายหัวมันสำปะหลังสดที่เชื้อแป้ง 25% ฤดูกาลผลิต ปี 2548/49 ณ จุดรับจำหน่าย ดังนี้  <table style="width: 100%; border: none;"> <tr> <td style="text-align: center;">ระยะเวลา</td> <td style="text-align: right;">บาท/กก.</td> </tr> <tr> <td style="text-align: center;">ธ.ค.48</td> <td style="text-align: right;">1.30</td> </tr> <tr> <td style="text-align: center;">ม.ค.- เม.ย. 49</td> <td style="text-align: right;">1.50</td> </tr> </table> <p style="text-align: center;">ทั้งนี้ให้เพิ่ม/ลด ราคารับจำหน่ายได้ตามเปอร์เซ็นต์เชื้อแป้งเปอร์เซ็นต์ละ 0.02 บาท</p>	ระยะเวลา	บาท/กก.	ธ.ค.48	1.30	ม.ค.- เม.ย. 49	1.50															
ระยะเวลา	บาท/กก.																						
ธ.ค.48	1.30																						
ม.ค.- เม.ย. 49	1.50																						
3.	ข้าวโพดเลี้ยงสัตว์	กำหนดราคารับจำหน่ายข้าวโพดเลี้ยงสัตว์ ปี 2548/49 ณ จุดรับจำหน่ายของ อคส. ดังนี้  <table style="width: 100%; border: none;"> <tr> <td style="text-align: center;">ระดับความชื้น</td> <td style="text-align: center;">ก.ย. - พ.ย.48</td> <td style="text-align: center;">ธ.ค.48-ม.ค.49</td> </tr> <tr> <td>1) ความชื้น 30.0 - 25.1 %</td> <td style="text-align: center;">3.75</td> <td style="text-align: center;">3.96</td> </tr> <tr> <td>2) ความชื้น 25.0 - 22.1 %</td> <td style="text-align: center;">3.96</td> <td style="text-align: center;">4.18</td> </tr> <tr> <td>3) ความชื้น 22.0 - 19.6 %</td> <td style="text-align: center;">4.12</td> <td style="text-align: center;">4.35</td> </tr> <tr> <td>4) ความชื้น 19.5 - 17.1 %</td> <td style="text-align: center;">4.28</td> <td style="text-align: center;">4.52</td> </tr> <tr> <td>5) ความชื้น 17.0 - 14.6 %</td> <td style="text-align: center;">4.41</td> <td style="text-align: center;">4.66</td> </tr> <tr> <td>6) ความชื้น 14.5 %</td> <td style="text-align: center;">4.75</td> <td style="text-align: center;">5.00</td> </tr> </table>	ระดับความชื้น	ก.ย. - พ.ย.48	ธ.ค.48-ม.ค.49	1) ความชื้น 30.0 - 25.1 %	3.75	3.96	2) ความชื้น 25.0 - 22.1 %	3.96	4.18	3) ความชื้น 22.0 - 19.6 %	4.12	4.35	4) ความชื้น 19.5 - 17.1 %	4.28	4.52	5) ความชื้น 17.0 - 14.6 %	4.41	4.66	6) ความชื้น 14.5 %	4.75	5.00
ระดับความชื้น	ก.ย. - พ.ย.48	ธ.ค.48-ม.ค.49																					
1) ความชื้น 30.0 - 25.1 %	3.75	3.96																					
2) ความชื้น 25.0 - 22.1 %	3.96	4.18																					
3) ความชื้น 22.0 - 19.6 %	4.12	4.35																					
4) ความชื้น 19.5 - 17.1 %	4.28	4.52																					
5) ความชื้น 17.0 - 14.6 %	4.41	4.66																					
6) ความชื้น 14.5 %	4.75	5.00																					
4.	กาแฟ	กำหนดราคารับจำหน่ายเมล็ดกาแฟพันธุ์โรบัสต้า ฤดูกาลผลิต ปี 2548/49 ณ แหล่งผลิต ดังนี้  <table style="width: 100%; border: none;"> <tr> <td style="text-align: center;">เกรด</td> <td style="text-align: center;">ระดับความชื้น</td> <td style="text-align: center;">ข้อบกพร่อง</td> <td style="text-align: center;">บาท/กก.</td> </tr> <tr> <td>1) เกรดดี</td> <td style="text-align: center;">ไม่เกินร้อยละ13</td> <td style="text-align: center;">ไม่เกินร้อยละ 5</td> <td style="text-align: center;">36</td> </tr> <tr> <td>2) เกรดหนึ่ง</td> <td style="text-align: center;">ไม่เกินร้อยละ13</td> <td style="text-align: center;">ไม่เกินร้อยละ 7</td> <td style="text-align: center;">33</td> </tr> <tr> <td>3) เกรดสอง</td> <td style="text-align: center;">ไม่เกินร้อยละ13</td> <td style="text-align: center;">ไม่เกินร้อยละ 15</td> <td style="text-align: center;">27</td> </tr> </table>	เกรด	ระดับความชื้น	ข้อบกพร่อง	บาท/กก.	1) เกรดดี	ไม่เกินร้อยละ13	ไม่เกินร้อยละ 5	36	2) เกรดหนึ่ง	ไม่เกินร้อยละ13	ไม่เกินร้อยละ 7	33	3) เกรดสอง	ไม่เกินร้อยละ13	ไม่เกินร้อยละ 15	27					
เกรด	ระดับความชื้น	ข้อบกพร่อง	บาท/กก.																				
1) เกรดดี	ไม่เกินร้อยละ13	ไม่เกินร้อยละ 5	36																				
2) เกรดหนึ่ง	ไม่เกินร้อยละ13	ไม่เกินร้อยละ 7	33																				
3) เกรดสอง	ไม่เกินร้อยละ13	ไม่เกินร้อยละ 15	27																				
5.	กุ้ง	กำหนดราคารับจำหน่ายกุ้งขาวแวนนาไมและกุ้งกุลาดำทั้งตัว ณ จุดรับฝาก (หน้าห้องเย็น) ดังนี้  <table style="width: 100%; border: none;"> <tr> <td style="text-align: center;">ขนาดกุ้ง</td> <td style="text-align: center;">บาท/กก.</td> </tr> <tr> <td colspan="2"><b>กุ้งขาวแวนนาไม</b></td> </tr> <tr> <td>1) ขนาด 40 ตัวต่อกิโลกรัม</td> <td style="text-align: center;">155</td> </tr> <tr> <td>2) ขนาด 50 ตัวต่อกิโลกรัม</td> <td style="text-align: center;">135</td> </tr> <tr> <td>3) ขนาด 60 ตัวต่อกิโลกรัม</td> <td style="text-align: center;">120</td> </tr> </table>	ขนาดกุ้ง	บาท/กก.	<b>กุ้งขาวแวนนาไม</b>		1) ขนาด 40 ตัวต่อกิโลกรัม	155	2) ขนาด 50 ตัวต่อกิโลกรัม	135	3) ขนาด 60 ตัวต่อกิโลกรัม	120											
ขนาดกุ้ง	บาท/กก.																						
<b>กุ้งขาวแวนนาไม</b>																							
1) ขนาด 40 ตัวต่อกิโลกรัม	155																						
2) ขนาด 50 ตัวต่อกิโลกรัม	135																						
3) ขนาด 60 ตัวต่อกิโลกรัม	120																						



ลำดับที่	สินค้า	ราคาจำหน่าย
	<b>กึ่งกุลาดำ</b>	
	1) ขนาด 30 ตัวต่อกิโลกรัม	250
	2) ขนาด 40 ตัวต่อกิโลกรัม	220
	3) ขนาด 50 ตัวต่อกิโลกรัม	190
	4) ขนาด 60 ตัวต่อกิโลกรัม	160
	5) ขนาด 70 ตัวต่อกิโลกรัม	140
	6) ขนาด 80 ตัวต่อกิโลกรัม	120
	7) ขนาด 90 ตัวต่อกิโลกรัม	100
	8) ขนาด 100 ตัวต่อกิโลกรัม	80
	ราคาจำหน่ายให้ปรับเพิ่ม - ลดตามสัดส่วนของกึ่งในแต่ละช่วงขนาด	

## ข้าว

## 1. การผลิตและความต้องการใช้

	2545/46	2546/47	2547/48	2548/49*	2549/50*
				(คาดการณ์)	(พยากรณ์)
<b>ผลผลิตข้าว (ล้านตันข้าวเปลือก)</b>					
โลก	571.977	593.620	606.798	625.920	632.639
ไทย					
- นาปี	19.631	23.142	22.670	23.539	23.979
- นาปรัง	6.426	6.332	5.888	6.520	NA
รวม	26.057	29.474	28.559	30.059	NA
<b>ความต้องการ</b>	15.049	15.338	15.545	15.509	
ส่งออก (มค. - ธค.) (ข้าวสาร)	7.597	10.140	7.304	7.500*	8,250*
ปริมาณคงเหลือ	6.009	4.781	6.729	-	-
* ข้อมูลพยากรณ์ของกระทรวงเกษตรสหรัฐฯ (USDA)					
<b>ราคา (บาท/ตัน) (พ.ย. - ต.ค.)</b>				(พ.ย.48- มิ.ย.49)	
- ข้าวเปลือกเจ้าหอมมะลิ	7,767	8,524	7,871	7,943	-
- ข้าวเปลือกเจ้านาปี 5%	4,667	4,535	6,119	6,790	-
- ข้าวเปลือกเจ้าเหนียว	6,090	6,470	6,254	6,899	-
- ข้าวเปลือกเจ้านาปรัง (มค.-ธค.)	4,631	5,408	6,653	6,687	-
<b>ต้นทุนการผลิต (บาท/ตัน)</b>					
ข้าวเปลือกหอมมะลิ	6,200.77	6,429.00	7,361.00	6,271.00	6,613.00
ข้าวเปลือกเจ้านาปี	4,451.55	4,037.00	4,618.00	4,883.00	5,162.00
ข้าวเปลือกเหนียว	5,064.19	5,383.00	5,177.00	5,920.00	6,059.00
ข้าวเปลือกนาปรัง	3,581.00	3,633.00	4,421.00	4,622.00	-

2. สถานการณ์การผลิต กระทรวงเกษตรและสหกรณ์พยากรณ์การผลิตข้าวนาปี ปี 2549/50 ดังนี้  
พื้นที่เพาะปลูก ผลผลิตข้าวนาปี ปี 2549/50

ภาค	พื้นที่เพาะปลูก (ล้านไร่)			ผลผลิต (ล้านตัน)		
	2548/49	2549/50	Δ%	2548/49	2549/50	Δ%
รวม	57.774	57.962	0.33	23.539	23.979	1.87
เหนือ	12.758	12.774	0.12	6.725	6.855	1.93
ตะวันออก/เหนือ	33.003	33.131	0.39	10.442	10.665	2.14
กลาง	9.910	9.943	0.33	5.597	5.658	1.09
ใต้	2.103	2.114	0.55	0.775	0.801	3.31

ที่มา : สำนักงานเศรษฐกิจการเกษตร

กระทรวงเกษตรและสหกรณ์คาดว่า พื้นที่ปลูกข้าวนาปี ปีการเพาะปลูก 2549/50 มีพื้นที่ 57.962 ล้านไร่ เพิ่มขึ้นจากปี 2548 ประมาณ 0.188 ล้านไร่ หรือคิดเป็นร้อยละ 0.33 และผลผลิตประมาณ 23.979 ล้านตันข้าวเปลือก เพิ่มขึ้นจากปีที่แล้วประมาณ 0.440 ล้านตันข้าวเปลือก คิดเป็นร้อยละ 1.87 ผลผลิตต่อไร่ 414 กิโลกรัม เพิ่มขึ้นจากปีก่อนที่มีผลผลิตต่อไร่ 407 กิโลกรัม คิดเป็นร้อยละ 1.72 เนื่องจากปีนี้ฤดูฝนมาเร็ว มีฝนตกกระจายในเกือบทุกภาคตั้งแต่เดือนเมษายน ซึ่งมีผลต่อการเพาะปลูก ประกอบกับราคาที่เกษตรกรขายได้ยังจูงใจให้มีการเพาะปลูกข้าวเพิ่มขึ้น

### 3. ภาวะและราคาข้าว

ในช่วงเดือนมิถุนายน 2549 ราคาข้าวเปลือกหอมมะลิ (ชนิดสีได้ตันข้าว 36 กรัม) ราคาเฉลี่ยตันละ 8,314 บาท สูงขึ้นจากเดือนพฤษภาคม 2549 ที่มีราคาตันละ 8,305 บาท ข้าวเปลือกเหนียว 10% เมล็ดยาว ราคาตันละ 7,679 บาท เพิ่มขึ้นจากเดือนพฤษภาคม 2549 ที่มีราคาตันละ 7,500 บาท ส่วนข้าวเปลือกเจ้านาปรัง 5% ราคาเฉลี่ยตันละ 6,663 บาท ขณะนี้ข้าวเปลือกนาปรังมีผลผลิตออกสู่ตลาดอย่างต่อเนื่อง ซึ่งในปีนี้มีผลผลิตมากกว่าปีที่ผ่านมา อาจส่งผลให้ราคาข้าวเปลือกนาปรังลดลง ซึ่งภาครัฐได้ดำเนินมาตรการรับจำนำข้าวเปลือกนาปรัง ปี 2549 เพื่อเพิ่มช่องทางการจำหน่ายผลผลิตให้แก่เกษตรกร มีผลให้ราคาซื้อขายข้าวเปลือกในตลาดทั่วไปยังอยู่ในเกณฑ์ดี

### 4. การส่งออก

ปี 2549 กระทรวงพาณิชย์ตั้งเป้าหมายการส่งออกข้าว 7.50 ล้านตัน แต่กระทรวงเกษตรและสหกรณ์คาดการณ์ว่าประเทศไทยจะส่งข้าวสารได้ 7.3 ล้านตัน จากตัวเลขการส่งออกของกรมการค้าต่างประเทศ ตั้งแต่ 1 มค. - 30 มิย. 49 ไทยส่งข้าวออกไปต่างประเทศ จำนวน 3,696,743 ตัน มากกว่าปีที่ผ่านมาซึ่งส่งออกได้จำนวน 3,696,501 ตัน อยู่ 242 ตัน หรือเพิ่มขึ้นร้อยละ 0.01

### 5. สภาพปัญหาและสาเหตุ

5.1 ผลผลิตส่วนใหญ่ออกสู่ตลาดพร้อมกันมากและกระจุกตัวในช่วงต้นฤดู และคุณภาพข้าวที่ได้รับผลกระทบภัยแล้ง จะส่งผลให้ราคาปรับตัวลดลง

5.2 การค้าข้าวในตลาดโลกมีการแข่งขันกันสูง ตลาดข้าวจึงเป็นของผู้ซื้อ โดยเฉพาะตลาดข้าวคุณภาพปานกลางและคุณภาพต่ำ

5.3 ราคาข้าวส่งออกมีผลต่อราคาภายในประเทศ หากราคาส่งออกสูงขึ้นทำให้ราคาภายในประเทศสูงขึ้นตามไปด้วย

### 6. มาตรการรับจำนำข้าวเปลือกนาปรัง ปี 2549

6.1 เพิ่มเป้าหมายปริมาณรับจำนำจาก 2.0 ล้านตันข้าวเปลือก เป็น 2.5 ล้านตันข้าวเปลือก โดยให้ อคส. รับฝากและออกใบประทวน และ ธ.ก.ส. รับจำนำใบประทวนที่ อคส. ออกให้แก่เกษตรกรและสถาบันเกษตรกร ระยะเวลารับจำนำวันที่ 16 มีค. - 31 กค. 49 ยกเว้นภาคใต้รับจำนำ กค. - กย. 49 ระยะเวลาไถ่ถอน 3 เดือนนับถัดจากเดือนที่รับจำนำ ระยะเวลาโครงการวันที่ 16 มีค. - ธค. 49

6.2 ราคารับจำหน่ายข้าวเปลือกนาปรัง ปี 2549 (ความชื้นไม่เกิน 15%) เท่ากับราคาจำหน่ายข้าวเปลือกนาปี ปีการผลิต 2548/49 ดังนี้ (1) ข้าวเปลือกเจ้านาปรัง 100% ราคาตันละ 7,100 บาท (2) ข้าวเปลือกเจ้านาปรัง 5% ราคาตันละ 7,000 บาท (3) ข้าวเปลือกเจ้านาปรัง 10% ราคาตันละ 6,900 บาท (4) ข้าวเปลือกเจ้านาปรัง 15% ราคาตันละ 6,800 บาท (5) ข้าวเปลือกเจ้านาปรัง 25% ราคาตันละ 6,700 บาท (6) ข้าวเปลือกปทุมธานี ราคาตันละ 7,100 บาท และ (7) ข้าวเปลือกหอมสุพรรณบุรี ราคาตันละ 7,000 บาท

#### 7. ผลการดำเนินการ

สำหรับผลการรับจำหน่ายข้าวเปลือกนาปรัง ปี 2549 ตั้งแต่วันที่ 16 มีค. - 5 กค. 49 มีปริมาณข้าวเปลือกเจ้านาปรังรับจำหน่ายรวม 1,712,949 ตัน มีโรงสีสมัครเข้าร่วมโครงการฯ จำนวน 392 โรง ใน 25 จังหวัด และเปิดจุดรับจำหน่ายแล้ว จำนวน 319 โรง ใน 24 จังหวัด ภาคเหนือและภาคกลาง

\*\*\*\*\*

สำนักส่งเสริมการค้าสินค้าเกษตร  
กรมการค้าภายใน  
กรกฎาคม 2549

## ราคาข้าวเปลือกหอมมะลิ ที่โรงสีรับซื้อในส่วนภูมิภาค

FILE : PX004

หน่วย : บาท/ตัน

ปี	มค.	กพ.	มีค.	เมย.	พค.	มิย.	กค.	สค.	กย.	ตค.	พย.	ธค.	เฉลี่ย
2538	4,062	4,137	4,115	4,117	4,200	4,355	4,806	4,951	4,957	5,184	4,642	4,658	4,515
2539	4,810	4,850	4,850	5,105	5,326	5,697	5,786	6,119	6,969	6,992	6,900	6,172	5,798
2540	6,825	7,214	7,819	7,950	7,990	8,340	9,174	9,651	9,215	8,785	6,835	7,140	8,078
2541	9,352	9,508	8,909	8,738	8,709	8,664	8,501	8,388	8,041	7,258	6,332	6,298	8,225
2542	6,855	6,685	6,603	6,462	6,614	6,638	6,958	7,436	8,455	8,354	7,850	6,676	7,132
2543	6,743	6,781	6,885	6,977	7,311	7,477	8,005	8,135	8,177	8,146	7,289	6,413	7,362
2544	6,583	6,389	6,085	6,140	5,933	5,750	5,711	5,170	4,929	5,151	4,867	4,822	5,628
2545	5,216	5,410	5,472	5,550	5,625	6,248	6,735	6,785	6,874	6,758	6,340	6,375	6,116
2546	6,425	6,778	7,560	7,850	7,990	8,340	8,465	8,818	9,315	8,950	7,980	8,665	8,095
2547	9,376	9,175	9,270	9,567	9,249	8,743	7,957	7,718	7,407	7,178	7,738	7,695	8,423
2548	7,885	7,959	8,001	7,999	7,909	7,689	7,696	8,000	8,014	7,863	7,683	7,600	7,858
2549	7,500	7,833	8,151	8,156	8,305	8,314							8,043

หมายเหตุ : เป็นราคาข้าวเปลือกเฉลี่ยหน้าโรงสีจังหวัดสุรินทร์ อุตรดิตถ์ อุบลราชธานี และนครราชสีมา (ชนิดสีได้ตันข้าว 36 กรัม)

## ราคาข้าวเปลือกเหนียว (เมล็ดยาว) ที่โรงสีรับซื้อในส่วนภูมิภาค

หน่วย : บาท/ตัน

ปี	มค.	กพ.	มีค.	เมย.	พค.	มิย.	กค.	สค.	กย.	ตค.	พย.	ธค.	เฉลี่ย
2538	3,578	3,683	3,684	3,943	4,186	4,394	4,807	5,013	4,805	4,838	4,254	4,495	4,307
2539	4,800	4,771	4,770	4,820	4,874	5,037	4,964	5,280	5,828	5,108	5,008	5,180	5,037
2540	5,796	6,169	6,338	6,338	6,513	6,863	7,638	8,206	8,321	8,589	7,993	7,234	7,167
2541	8,491	8,521	7,880	7,970	8,099	8,033	7,971	7,880	7,730	7,155	6,263	6,000	7,666
2542	5,831	5,536	5,241	5,033	5,174	4,877	4,783	4,997	5,304	4,876	4,562	4,790	5,084
2543	4,667	4,549	4,528	4,706	4,831	4,828	5,068	5,203	5,208	5,295	5,111	4,997	4,916
2544	5,467	5,612	5,550	5,651	5,795	5,948	6,018	5,830	5,750	5,509	4,739	5,006	5,573
2545	5,063	5,124	5,112	5,374	5,657	5,781	5,913	6,155	6,293	6,073	5,568	5,236	5,612
2546	5,397	5,774	5,950	6,000	6,058	6,229	6,576	6,923	7,125	6,248	6,220	6,367	6,239
2547	6,730	6,510	6,514	6,669	6,742	6,600	6,600	6,540	6,209	5,940	6,100	5,945	6,425
2548	6,235	6,300	6,300	6,300	6,300	6,300	6,300	6,500	6,452	6,015	5,700	6,030	6,228
2549	6,774	6,979	7,200	7,331	7,500	7,679							7,244

สำนักส่งเสริมการค้าสินค้าเกษตร

กรกฎาคม 2549

px(รวม)/Tophit/vv/d07



## ราคาข้าวเปลือกเจ้านาปรัง ความชื้น 15% ตลาดก้านทอง / ทำข้าวลาตยาว

FILE : PX 008

หน่วย : บาท/ตัน

ปี	มค.	กพ.	มีค.	เมย.	พค.	มิย.	กค.	สค.	กย.	ตค.	พย.	ธค.	เฉลี่ย
2538				3,707	3,913	4,542	4,961	4,879	4,950	5,237	4,705		4,612
2539			4,950	4,338	4,475	4,800	4,781	4,493	4,692	4,336	4,296	4,356	4,552
2540			4,494	4,269	4,389	4,375	4,794	5,125	5,228	5,563	5,500	5,956	4,969
2541	6,575	6,770	6,599	6,681	6,568	7,211	7,281	7,400	7,296	6,495	5,544	5,679	6,675
2542	6,213	5,611	5,368	4,859	4,840	5,200	5,303	5,248	4,997	4,671	4,655	4,797	5,147
2543	4,825		4,659	4,419	4,561	4,674	4,380	4,450	4,025	4,245	4,322	4,385	4,450
2544	4,498	4,492	4,273	4,185	4,250	4,385	4,450	4,160	4,330	4,345	4,344		4,337
2545			4,576	4,606	4,845	4,956	4,750	4,640	4,650	4,681			4,713
2546			4,580	4,550	4,550	4,731	4,902	4,713	4,707	4,603			4,667
2547		4,850	5,065	5,254	5,250	5,250	5,446	5,998	5,906	6,050			5,452
2548			6,365	6,888	6,900	6,882	6,750	6,688	6,983	6,950			6,801
2549			6,850	6,850	6,850	6,850							6,850

หมายเหตุ : ตั้งแต่เดือนกุมภาพันธ์ 47 เป็นต้นไป เป็นราคาตลาดกลางทำข้าวลาตยาว

## ราคาข้าวเปลือกเจ้านาปรัง ความชื้น 15% ตลาดกลางจังหวัดพิษณุโลก

หน่วย : บาท/ตัน

ปี	มค.	กพ.	มีค.	เมย.	พค.	มิย.	กค.	สค.	กย.	ตค.	พย.	ธค.	เฉลี่ย
2538			3,752	4,648	3,790	4,336	4,786	4,780	4,687	5,037	4,413		4,470
2539			4,655	4,035	4,032	4,449	4,644	4,444	4,530	4,518	4,308	4,294	4,391
2540			4,670	4,100	4,578	4,625	5,060	5,072	5,157	5,570	5,075	5,850	4,976
2541	7,437	7,126	6,231	6,695	6,599	7,267	7,186	7,286	7,148	6,164	5,192	5,488	6,652
2542	6,020	5,560	5,131	4,532	4,714	5,141	5,098	5,070	4,780	4,348	4,552	4,585	4,961
2543	4,740	4,889	4,677	4,316	4,173	4,123	4,080	4,221	3,775	4,192	4,177	4,156	4,293
2544	4,198	4,212	4,050	3,916	4,030	4,225	4,310	4,198	4,298	4,250	4,225	4,303	4,185
2545	4,439	4,617	4,571	4,589	4,610	4,635	4,492	4,410	4,425	4,492			4,528
2546			4,490	4,475	4,586	4,689	4,687	4,578	4,648				4,593
2547		4,740	5,048	5,131	5,317	5,373	5,448	5,670	5,775	5,775			5,364
2548			6,346	6,475	6,475	6,475	6,475	6,475	6,543	6,775			6,505
2549			6,663	6,475	6,475	6,475							6,522

## ราคาข้าวเปลือกนาปรัง ความชื้น 15% เฉลี่ย ทำข้าวลาตยาวและจังหวัดพิษณุโลก

หน่วย : บาท/ตัน

ปี	มค.	กพ.	มีค.	เมย.	พค.	มิย.	กค.	สค.	กย.	ตค.	พย.	ธค.	เฉลี่ย
2538			3,752	3,678	3,852	4,439	4,874	4,830	4,819	5,137	4,559		4,438
2539			4,803	4,187	4,254	4,625	4,713	4,469	4,611	4,427	4,302	3,838	4,423
2540			4,582	4,185	4,484	4,500	4,927	5,098	5,193	5,567	5,603	5,903	5,004
2541	7,006	6,948	6,415	6,688	6,584	7,239	7,234	7,343	7,208	6,301	5,368	5,583	6,660
2542	6,117	5,586	5,250	4,696	4,777	5,170	5,201	5,159	4,888	4,510	4,604	4,691	5,054
2543	4,787	4,889	4,668	4,368	4,367	4,398	4,230	4,336	3,900	4,218	4,250	4,271	4,390
2544	4,348	4,352	4,162	4,050	4,140	4,305	4,380	4,179	4,314	4,298	4,284	4,303	4,260
2545	4,439	4,617	4,574	4,598	4,728	4,793	4,621	4,525	4,538	4,587			4,602
2546			4,535	4,513	4,568	4,710	4,795	4,646	4,678	4,603			4,631
2547		4,795	5,057	5,193	5,284	5,312	5,447	5,834	5,841	5,913			5,408
2548			6,355	6,682	6,688	6,679	6,613	6,582	6,764	6,863			6,653
2549			6,757	6,663	6,663	6,663							6,687

สำนักส่งเสริมการค้าสินค้าเกษตร

## ราคาขายส่งข้าวสารเจ้า 100 % ชั้น 2 ตลาดกรุงเทพมหานคร

File : PX006

หน่วย : บาท/100 กก.

ปี	มค.	กพ.	มีค.	เมย.	พค.	มิย.	กค.	สค.	กย.	ตค.	พย.	ธค.	เฉลี่ย
2538	656	665	676	661	682	760	818	796	863	924	803	813	760
2539	880	888	886	814	819	848	875	804	790	757	768	797	827
2540	880	863	807	753	795	792	905	864	926	956	933	1,122	883
2541	1,450	1,287	1,156	1,178	1,213	1,324	1,319	1,304	1,270	1,078	941	970	1,208
2542	1,058	987	902	828	854	898	900	886	876	819	851	846	892
2543	858	892	821	770	751	742	716	718	709	766	769	758	773
2544	755	748	729	716	720	740	743	724	729	719	741	752	735
2545	807	825	786	797	833	828	782	767	763	782	776	777	794
2546	824	832	806	807	814	826	806	779	766	741	734	759	791
2547	810	815	904	906	896	896	910	950	930	968	1,005	1,046	920
2548	1,069	1,075	1,087	1,135	1,126	1,123	1,108	1,125	1,131	1,134	1,104	1,112	1,111
2549	1,121	1,143	1,142	1,123	1,136	1,157							1,137

## ราคาขายส่งข้าวสารเจ้า 5% ตลาดกรุงเทพมหานคร

หน่วย : บาท/100 กก.

ปี	มค.	กพ.	มีค.	เมย.	พค.	มิย.	กค.	สค.	กย.	ตค.	พย.	ธค.	เฉลี่ย
2538	635	642	653	630	658	738	789	764	838	898	776	790	734
2539	860	855	820	740	753	776	842	770	759	722	730	758	782
2540	838	822	769	710	735	748	852	828	883	923	907	1,090	842
2541	1,401	1,233	1,119	1,140	1,162	1,288	1,254	1,238	1,230	1,043	910	927	1,162
2542	1,022	949	868	799	822	866	873	859	831	780	816	819	859
2543	824	833	767	724	687	689	684	694	679	745	742	731	733
2544	730	724	700	671	675	694	707	696	710	702	714	726	704
2545	785	800	764	773	803	799	758	745	740	751	751	750	768
2546	794	797	782	783	785	795	774	747	739	721	714	732	764
2547	777	778	873	881	871	876	889	925	906	937	979	1,026	893
2548	1,049	1,055	1,066	1,115	1,106	1,103	1,088	1,105	1,107	1,108	1,079	1,088	1,089
2549	1,095	1,119	1,117	1,090	1,106	1,127							1,109

## ราคาขายส่งปลายข้าวขาว A-1เลิศ (ใหม่) ตลาดกรุงเทพมหานคร

หน่วย : บาท/100 กก.

ปี	มค.	กพ.	มีค.	เมย.	พค.	มิย.	กค.	สค.	กย.	ตค.	พย.	ธค.	เฉลี่ย
2538	532	494	507	511	542	640	685	657	657	686	681	628	602
2539	608	581	598	555	564	541	524	477	494	478	474	477	531
2540	502	536	552	511	507	514	575	620	669	663	650	798	591
2541	873	798	717	699	698	770	818	888	934	906	782	792	806
2542	794	718	677	618	625	690	724	728	683	604	597	522	665
2543	531	531	520	504	495	486	519	533	540	533	510	515	518
2544	534	524	497	501	522	545	585	589	612	602	541	541	549
2545	581	588	596	595	591	586	580	579	595	642	631	609	598
2546	595	591	570	560	556	584	578	583	584	581	583	600	580
2547	630	665	767	788	807	817	802	821	787	765	805	810	772
2548	829	841	836	838	830	818	813	825	836	846	812	800	827
2549	780	787	783	791	771	771							781



## ราคาขายส่งข้าวสารเจ้า 25% เลิศ ในตลาดกรุงเทพมหานคร

px006-2

หน่วย : บาท/100 กก.

ปี	มค.	กพ.	มีค.	เมย.	พค.	มิย.	กค.	สค.	กย.	ตค.	พย.	ธค.	เฉลี่ย
2538	605	602	619	602	632	710	754	722	783	828	743	752	696
2539	797	795	771	689	688	707	743	695	694	650	656	670	713
2540	746	731	698	581	683	684	775	760	815	837	827	1,008	762
2541	1,265	1,112	1,003	1,006	1,037	1,158	1,162	1,160	1,144	1,003	870	883	1,067
2542	941	868	814	748	758	816	825	820	789	741	767	753	803
2543	759	765	714	675	645	643	640	651	647	700	691	681	684
2544	683	675	648	626	634	655	675	670	684	676	670	680	665
2545	733	748	721	728	749	746	713	704	702	725	723	717	726
2546	746	762	730	729	732	743	735	707	705	689	681	694	721
2547	734	746	844	853	849	854	866	900	875	874	904	965	855
2548	984	994	1,000	1,030	1,021	1,018	1,004	1,020	1,022	1,024	994	1,003	1,009
2549	1,016	1,034	1,032	1,006	993	993							1,012

## ราคาขายส่งข้าวหนึ่ง 100 % ตลาดกรุงเทพมหานคร

หน่วย : บาท/100 กก.

ปี	มค.	กพ.	มีค.	เมย.	พค.	มิย.	กค.	สค.	กย.	ตค.	พย.	ธค.	เฉลี่ย
2538	622	615	626	612	633	713	808	811	849	875	797	801	730
2539	854	844	812	732	773	830	848	783	792	798	801	796	805
2540	809	787	778	740	797	795	921	978	1,055	1,014	985	1,149	901
2541	1,420	1,305	1,103	1,096	1,124	1,268	1,273	1,284	1,265	1,092	764	997	1,166
2542	1,075	976	909	858	882	892	883	915	988	983	1,002	914	940
2543	886	907	863	830	810	811	814	799	752	812	762	763	817
2544	777	730	702	712	735	782	872	857	906	886	803	755	793
2545	793	799	769	761	771	766	751	760	766	790	797	757	773
2546	777	780	762	766	762	784	786	766	760	750	734	726	763
2547	753	787	882	916	933	926	924	995	975	985	1,001	1,037	926
2548	1,057	1,065	1,061	1,132	1,114	1,110	1,090	1,111	1,133	1,133	1,089	1,078	1,098
2549	1,081	1,108	1,108	1,095	1,096	1,123							1,102

สำนักส่งเสริมการค้าสินค้าเกษตร

## ราคาขายส่งข้าวเหนียว 10% เมล็ดยาว ตลาดกรุงเทพมหานคร

PX007-2

หน่วย : บาท/100 กก.

ปี	มค.	กพ.	มีค.	เมษ.	พค.	มิย.	กค.	สค.	กย.	ตค.	พย.	ธค.	เฉลี่ย
2538	744	740	735	764	792	829	929	900	934	869	709	745	808
2539	788	820	823	858	877	854	858	859	900	958	956	1,045	883
2540	1,098	1,103	1,124	1,117	1,169	1,201	1,394	1,450	1,546	1,531	1,425	1,510	1,306
2541	1,839	1,784	1,666	1,682	1,653	1,605	1,582	1,545	1,526	1,440	1,274	1,225	1,568
2542	1,231	1,108	974	888	901	839	823	881	966	845	894	935	940
2543	930	867	848	919	966	968	1,026	1,020	1,022	1,025	1,025	1,035	971
2544	1,071	1,030	996	986	985	1,020	1,024	996	985	868	895	891	979
2545	946	929	945	968	1,040	1,047	1,079	1,095	1,138	1,141	1,156	1,145	1,052
2546	1,141	1,163	1,165	1,165	1,165	1,166	1,156	1,371	1,391	1,405	1,239	1,260	1,232
2547	1,305	1,279	1,265	1,265	1,244	1,235	1,235	1,224	1,127	1,098	1,135	1,120	1,211
2548	1,147	1,150	1,150	1,150	1,150	1,150	1,150	1,150	1,150	1,150	1,095	1,090	1,140
2549	1,247	1,264	1,270	1,286	1,340	1,399							1,301

## ราคาขายส่งปลายข้าวเหนียว A-1 ตลาดกรุงเทพมหานคร

หน่วย : บาท/100 กก.

ปี	มค.	กพ.	มีค.	เมษ.	พค.	มิย.	กค.	สค.	กย.	ตค.	พย.	ธค.	เฉลี่ย
2538	526	526	505	511	540	612	671	658	706	708	620	641	602
2539	739	718	707	725	728	704	709	746	785	706	712	763	729
2540	842	846	858	852	855	859	924	958	1,018	1,018	1,052	1,007	924
2541	1,148	987	882	912	909	895	873	875	881	868	793	777	900
2542	800	771	746	754	759	754	745	758	824	674	634	595	735
2543	567	563	520	530	549	556	565	558	547	556	564	609	557
2544	731	870	869	891	926	966	952	843	817	790	680	709	837
2545	756	774	810	807	814	795	812	822	831	844	808	853	811
2546	857	858	845	845	845	817	821	863	904	846	848	865	851
2547	882	867	865	885	885	885	885	886	905	858	833	835	873
2548	844	845	865	915	868	865	865	875	875	875	875	905	873
2549	912	983	1,072	1,143	1,145	1,204							1,077

สำนักส่งเสริมการค้าสินค้าเกษตร

## ราคาขายส่งข้าวสารหอมมะลิ 100% ชั้น 2 ในตลาดกรุงเทพมหานคร

PX007-3

หน่วย : บาท/100 กก.

ปี	มค.	กพ.	มีค.	เมษ.	พค.	มิย.	กค.	สค.	กย.	ตค.	พย.	ธค.	เฉลี่ย
2538	1,015	1,075	1,075	957	815	880	941	921	935	1,043	1,019	1,021	975
2539	1,038	1,079	1,086	1,074	1,056	1,085	1,108	1,197	1,410	1,042	1,405	1,420	1,167
2540	1,484	1,580	1,754	1,720	1,788	1,891	2,101	2,156	2,080	1,910	1,758	1,936	1,847
2541	2,564	2,386	2,156	2,068	2,088	2,033	1,896	1,810	1,698	1,518	1,422	1,430	1,922
2542	1,454	1,423	1,378	1,348	1,378	1,370	1,476	1,563	1,908	1,850	1,721	1,530	1,533
2543	1,520	1,531	1,543	1,563	1,727	1,840	2,028	2,015	1,983	1,970	1,910	1,887	1,793
2544	1,443	1,345	1,306	1,297	1,227	1,145	1,117	996	952	1,032	1,088	1,031	1,165
2545	1,021	1,053	1,044	1,050	1,105	1,219	1,309	1,311	1,345	1,275	1,278	1,252	1,189
2546	1,359	1,440	1,686	1,811	1,837	1,862	1,855	1,972	2,074	1,888	1,865	1,675	1,777
2547	1,856	1,766	1,760	1,743	1,681	1,606	1,477	1,454	1,379	1,427	1,510	1,510	1,597
2548	1,512	1,540	1,540	1,540	1,523	1,471	1,460	1,502	1,501	1,500	1,468	1,465	1,502
2549	1,465	1,538	1,590	1,590	1,618	1,668							1,578

## ราคาขายส่งปลายข้าวสารหอมมะลิในตลาดกรุงเทพมหานคร

หน่วย : บาท/100 กก.

ปี	มค.	กพ.	มีค.	เมษ.	พค.	มิย.	กค.	สค.	กย.	ตค.	พย.	ธค.	เฉลี่ย
2538	535	497	511	515	545	643	686	659	661	689	685	631	605
2539	613	586	602	570	589	583	552	506	547	513	502	480	554
2540	518	564	591	591	608	610	645	661	694	677	668	809	636
2541	886	821	768	782	802	823	832	892	945	914	788	800	838
2542	826	822	825	824	827	824	839	812	825	812	712	616	797
2543	601	603	605	611	585	569	591	610	598	622	579	569	595
2544	572	582	624	651	692	757	781	810	802	805	712	685	706
2545	722	704	682	680	671	672	680	697	713	712	697	670	692
2546	636	650	628	605	614	639	642	673	705	704	678	728	659
2547	828	953	1,001	1,037	1,067	995	950	963	850	833	894	887	938
2548	913	909	881	875	868	846	850	907	899	898	869	823	878
2549	800	833	839	828	813	848							827

สำนักส่งเสริมการค้าสินค้าเกษตร

## ราคาขายส่งข้าวหอมปทุมธานี ตลาดกรุงเทพมหานคร

PX009

หน่วย : บาท/100 กก.

ปี	มค.	กพ.	มีค.	เมษ.	พค.	มิย.	กค.	สค.	กย.	ตค.	พย.	ธค.	เฉลี่ย
2547	-	-	-	-	1,111	990	971	1,000	1,162	1,117	1,150	1,150	1,081
2548	1,150	1,150	1,150	1,150	1,150	1,150	1,150	1,180	1,190	1,190	1,190	1,190	1,166
2549	1,209	1,234	1,290	1,290	1,290	1,388							1,284

## ราคาขายส่งปลายข้าวหอมปทุมธานี ตลาดกรุงเทพมหานคร

หน่วย : บาท/100 กก.

ปี	มค.	กพ.	มีค.	เมษ.	พค.	มิย.	กค.	สค.	กย.	ตค.	พย.	ธค.	เฉลี่ย
2547	-	-	-	-	901	880	821	840	806	798	844	862	844
2548	882	893	851	845	843	823	820	847	848	848	836	815	846
2549	789	800	817	811	792	809							803

## ราคาข้าวเปลือกหอมปทุมธานี ที่โรงสีรับซื้อในส่วนภูมิภาค

หน่วย : บาท/ตัน

ปี	มค.	กพ.	มีค.	เมษ.	พค.	มิย.	กค.	สค.	กย.	ตค.	พย.	ธค.	เฉลี่ย
2547	-	-	-	-	-	-	-	-	5,810	5,968	6,220	6,221	6,055
2548	6,417	6,541	6,485	6,500	6,500	6,547	6,550	6,600	6,600	6,626	6,700	6,700	6,564
2549	6,700	6,880	6,800	6,750	6,750	6,780							6,777

สำนักส่งเสริมการค้าสินค้าเกษตร

## สรุปปริมาณการส่งออกข้าวออกไปต่างประเทศรายเดือน

หน่วย : ปริมาณ/เมตริกตัน  
มูลค่า/ล้านบาท

เดือน	2534	2535	2536	2537	2538	2539	2540	2541	2542	2543	2544	2545	2546	2547	2548	2549
มค.	368,433	493,725	355,158	477,430	683,322	562,889	377,949	684,258	561,509	453,860	542,617	683,545	580,091	550,232	764,497	579,501
กพ.	302,089	361,739	247,666	416,838	638,035	430,992	287,899	564,678	435,160	531,032	468,532	531,389	544,549	704,296	588,663	585,601
มีค.	346,492	473,847	364,318	393,646	580,866	492,731	374,825	591,276	466,123	495,392	376,301	571,122	482,455	821,005	591,762	629,179
<b>ไตรมาสแรก</b>	<b>1,017,014</b>	<b>1,329,311</b>	<b>967,142</b>	<b>1,287,914</b>	<b>1,902,223</b>	<b>1,486,612</b>	<b>1,040,673</b>	<b>1,840,212</b>	<b>1,462,792</b>	<b>1,480,284</b>	<b>1,387,450</b>	<b>1,786,056</b>	<b>1,607,095</b>	<b>2,075,533</b>	<b>1,944,922</b>	<b>1,794,281</b>
เมษ.	291,879	501,622	349,076	309,502	374,147	417,077	418,520	547,554	379,246	403,915	547,252	483,273	556,881	800,361	588,838	599,232
พค.	404,550	372,490	426,268	286,035	526,393	518,318	396,191	427,058	473,077	557,074	634,543	646,631	586,875	831,376	597,570	639,892
มิย.	363,179	505,072	409,752	270,873	533,577	425,083	473,177	495,114	537,306	396,904	611,925	498,500	532,499	946,430	588,818	663,338
<b>ไตรมาสที่ 2</b>	<b>1,059,608</b>	<b>1,379,184</b>	<b>1,185,096</b>	<b>866,410</b>	<b>1,434,117</b>	<b>1,360,478</b>	<b>1,287,888</b>	<b>1,469,726</b>	<b>1,389,629</b>	<b>1,357,893</b>	<b>1,793,720</b>	<b>1,628,404</b>	<b>1,676,255</b>	<b>2,578,167</b>	<b>1,775,226</b>	<b>1,902,462</b>
กค.	347,926	456,637	532,645	271,935	405,274	415,273	425,167	529,767	615,205	544,933	523,064	533,432	684,057	1,003,889	561,690	
สค.	303,450	304,923	459,738	348,856	376,875	413,516	412,798	525,671	632,679	493,681	699,300	574,400	699,916	738,805	628,221	
กย.	355,763	308,614	297,151	390,331	435,860	312,445	462,548	416,133	623,196	521,024	722,541	565,366	633,782	879,905	560,741	
<b>ไตรมาสที่ 3</b>	<b>1,007,139</b>	<b>1,070,174</b>	<b>1,289,534</b>	<b>1,011,122</b>	<b>1,218,009</b>	<b>1,141,234</b>	<b>1,300,513</b>	<b>1,471,571</b>	<b>1,871,080</b>	<b>1,559,638</b>	<b>1,944,905</b>	<b>1,673,198</b>	<b>2,017,755</b>	<b>2,622,599</b>	<b>1,750,652</b>	
ตค.	290,735	310,211	429,540	422,637	337,186	352,704	465,190	461,287	564,073	697,394	813,038	908,034	716,841	1,089,458	600,084	
พย.	267,687	332,374	415,229	517,985	425,557	429,231	435,278	526,719	658,781	727,417	805,751	682,724	727,684	964,682	592,664	
ธค.	372,983	385,320	518,128	651,224	622,232	480,125	742,667	639,340	767,664	776,768	800,503	567,222	851,784	809,786	640,798	
<b>ไตรมาสที่ 4</b>	<b>931,405</b>	<b>1,027,905</b>	<b>1,362,897</b>	<b>1,591,846</b>	<b>1,384,975</b>	<b>1,262,060</b>	<b>1,643,135</b>	<b>1,627,346</b>	<b>1,990,518</b>	<b>2,201,579</b>	<b>2,419,292</b>	<b>2,157,980</b>	<b>2,296,309</b>	<b>2,863,926</b>	<b>1,833,546</b>	
<b>ปริมาณรวม</b>	<b>4,015,166</b>	<b>4,806,574</b>	<b>4,804,669</b>	<b>4,757,292</b>	<b>5,939,324</b>	<b>5,250,384</b>	<b>5,272,209</b>	<b>6,408,855</b>	<b>6,714,019</b>	<b>6,599,394</b>	<b>7,545,367</b>	<b>7,245,638</b>	<b>7,597,414</b>	<b>10,140,225</b>	<b>7,304,346</b>	<b>3,696,743</b>
<b>มูลค่ารวม</b>	<b>30,516</b>	<b>36,214</b>	<b>32,946</b>	<b>38,201</b>	<b>46,792</b>	<b>48,783</b>	<b>60,619</b>	<b>85,394</b>	<b>72,324</b>	<b>68,102</b>	<b>69,261</b>	<b>67,193</b>	<b>76,368</b>	<b>110,376</b>	<b>90,874</b>	<b>46,590</b>

ที่มา : สภาหอการค้าแห่งประเทศไทย (ตั้งแต่ปี 2541 - ปัจจุบันเป็นข้อมูลจากกรมการค้าต่างประเทศ)

กรมการค้าภายใน

## มันสำปะหลัง

1. ผลผลิตและความต้องการใช้	2545/46	2546/47	2547/48	2548/49
(ล้านตันหัวมันสด)				
ผลผลิตของไทย	19.717	21.440	16.938	20.736
พื้นที่เพาะปลูก (ล้านไร่)	6.386	6.608	6.162	6.508
ความต้องการใช้ภายในประเทศ	4.412	4.410	3.696	6.150
การส่งออก	15.340	20.031	14.154	13.965
ประเทศคู่ค้า สหภาพยุโรป จีน เกาหลี ญี่ปุ่น ไต้หวัน				<small>ม.ร. - พ.ศ.49 = 7,461</small>
ประเทศคู่แข่ง เวียดนาม อินโดนีเซีย				
2. ต้นทุนการผลิตหัวมันสด (บาท/กก.)	0.74	0.74	0.97	1.02
3. ราคา (บาท/กก.)				(ม.ย.49)
หัวมันสดทะเล เกษตรกรขายได้	0.91	0.87	1.31	0.99
หัวมันสดเชื้อแป้ง 25% จ.นครราชสีมา	1.01	1.06	1.50	1.17
มันอัดเม็ด FOB (US\$/ตัน)	67.08	71.06	-	-
แป้งมัน FOB (US\$/ตัน)	172.60	181.66	232.50	220

#### 4. นโยบายและมาตรการ

4.1 คณะกรรมการ คชก. มีมติเมื่อวันที่ 7 ธันวาคม 2548 4 พฤษภาคม และ 19 มิถุนายน 2549 เห็นชอบให้รับจำหน่ายหัวมันสดจากเกษตรกรรายละไม่เกิน 500 ตัน หรือเป็นวงเงินไม่เกินรายละ 750,000 บาท ปริมาณหัวมันสด 5 ล้านตัน เพื่อแปรสภาพเป็นมันเส้นและแป้งมัน ระยะเวลารับจำหน่ายเดือนธันวาคม 2548 – พฤษภาคม 2549 โดยราคารับจำหน่ายหัวมันสด เชื้อแป้ง 25% ณ จุดรับจำหน่ายเดือนธันวาคม 2548 กก.ละ 1.30 บาท และเดือนมกราคม – พฤษภาคม 2549 กก.ละ 1.50 บาท ทั้งนี้ ให้เริ่มดำเนินการเมื่อราคาหัวมันสดต่ำกว่าหรือมีแนวโน้มว่าจะต่ำกว่าราคาที่กำหนดให้รับจำหน่าย

#### 4.2 ผลดำเนินการ

##### 1. ผู้สมัครเข้าร่วมโครงการฯ

1.1 โรงแป้ง 19 ราย ใน 9 จังหวัด

1.2 ลานมัน 199 ราย ใน 26 จังหวัด

##### 2. การเปิดจุดรับจำหน่ายของ อคส. ณ ลานมัน รวม 139 จุด ใน 21 จังหวัด ได้แก่

จังหวัดนครราชสีมา 11 จุด กำแพงเพชร 43 จุด ชัยภูมิ 9 จุด ระยอง 3 จุด จันทบุรี 4 จุด บุรีรัมย์ 5 จุด นครสวรรค์ 9 จุด อุทัยธานี 6 จุด เลย 4 จุด ลพบุรี 8 จุด ชัยนาท 10 จุด ศรีสะเกษ 3 จุด เพชรบูรณ์ 2 จุด ฉะเชิงเทรา 3 จุด กาญจนบุรี 1 จุด อุบลราชธานี 3 จุด สุพรรณบุรี 1 จุด หนองคาย 1 จุด ชลบุรี 1 จุด สระแก้ว 6 จุด และปราจีนบุรี 6 จุด

3. ผลการรับจำนำ วันที่ 16 กุมภาพันธ์ – 31 พฤษภาคม 2549 มีเกษตรกรมาจำนำ 26,751 ราย หัวมันสด 777,640 ตัน แปรสภาพเป็นมันเส้น 326,856 ตัน

4. การจำหน่าย วันที่ 5 มิ.ย.49 รัฐมนตรีว่าการฯ เห็นชอบให้จำหน่ายมันเส้นตาม โครงการฯ ทั้งหมดในราคาเฉลี่ยประมาณตันละ 3,939 บาท มูลค่าประมาณ 1,287 ล้านบาท

### 5. สถานการณ์ปัจจุบันและแนวโน้ม

#### 5.1 ภาวะการซื้อขายภายในประเทศ

ขณะนี้ในช่วงปลายฤดูการผลิต ผลผลิตจึงออกสู่ตลาดน้อยลงตามลำดับ แต่มีฝนตก กระจายในหลายพื้นที่ คุณภาพหัวมันสดจึงไม่ดีนัก ระดับราคาปรับตัวลดลงเล็กน้อยเมื่อเทียบกับเดือนก่อน โดยราคาหัวมันสำปะหลังสด เชื้อแป้ง 25% ณ โรงแป้ง จังหวัดนครราชสีมา เฉลี่ยอยู่ที่ กก.ละ 1.17 บาท ลดลงจากเดือนก่อน กก.ละ 0.01 บาท

#### 5.2 ภาวะการซื้อขายในต่างประเทศ

ผลิตภัณฑ์มันสำปะหลังส่งออกได้อย่างต่อเนื่อง โดยเฉพาะจีนสั่งซื้อมันเส้นอย่างสม่ำเสมอ แต่เงินบาทที่แข็งค่ายังคงเป็นอุปสรรคสำคัญต่อการส่งออก

### การส่งออกผลิตภัณฑ์มันสำปะหลัง

(ราคาเฉลี่ย : บาท/ตัน, ปริมาณ : ตัน, มูลค่า : ล้านบาท)

ชนิด	ปี 2548			ปี 2549		
	ปริมาณ	มูลค่า	ราคาเฉลี่ย	ปริมาณ	มูลค่า	ราคาเฉลี่ย
	(ม.ค. – พ.ค. 49)					
มันเส้น	2,772,941	11,939	4,305	1,425,734	5,740	4,026
มันอัดเม็ด	258,294	838	3,244	160,203	548	3,418
แป้งมันสำปะหลังดิบ	1,012,680	9,396	9,278	522,562	4,715	9,023
แป้งมันสำปะหลังแปรรูป	311,066	5,098	16,390	220,673	2,692	12,201

สำนักส่งเสริมการค้าสินค้าเกษตร

กรกฎาคม 2549

D : มันสำปะหลัง (รายเดือน) 2549

## ราคามันสำปะหลังและผลิตภัณฑ์

	ตค.	พย.	ธค.	มค.	กพ.	มีค.	เมย.	พค.	มิย.	กค.	สค.	กย.	เฉลี่ย	เฉลี่ยสตก.
<b>ราคาหัวมันสดคละที่เกษตรกรขายได้</b>														
2540/41	0.71	0.87	0.98	1.08	1.29	1.55	1.65	1.67	1.68	1.83	1.47	1.27	1.34	1.26
2541/42	1.01	1.12	0.94	0.84	0.88	0.95	0.86	0.80	0.75	0.74	0.68	0.62	0.85	0.91
2542/43	0.59	0.74	0.77	0.65	0.59	0.58	0.64	0.67	0.70	0.66	0.58	0.54	0.64	0.63
2543/44	0.56	0.64	0.67	0.67	0.66	0.68	0.69	0.83	0.99	1.06	1.03	0.93	0.78	0.69
2544/45	0.93	0.99	0.99	1.03	1.05	1.11	1.16	1.12	1.06	1.02	1.04	0.98	1.04	1.05
2545/46	0.91	0.94	0.97	0.93	0.94	0.93	0.93	0.92	0.91	0.88	0.82	0.81	0.91	0.93
2546/47	0.77	0.79	0.82	0.82	0.76	0.74	0.80	0.83	0.98	1.00	1.06	1.09	0.87	0.80
2547/48	1.04	1.10	1.20	1.30	1.39	1.48	1.47	1.40	1.30	1.30	1.40	1.30	1.31	1.33
2548/49	1.21	1.27	1.40	1.38	1.36	1.30	1.18	0.99	0.99				1.23	1.32
<b>ราคาขายส่งตลาดกรุงเทพฯ มันเส้น</b>														
2540/41	2.36	2.40	2.57	3.01	3.39	3.38	3.11	3.08	2.99	3.04	3.10	3.10	2.96	
2541/42	3.10	3.06	2.66	2.49	2.53	2.58	2.58	2.67	2.68	2.36	2.21	2.18	2.59	
2542/43	2.19	2.27	2.28	1.95	1.88	1.89	1.89	1.87	1.86	1.76	1.65	1.60	1.92	
2543/44	1.74	1.78	1.92	2.01	1.92	1.98	1.98	2.01	2.24	2.38	2.38	2.40	2.06	
2544/45	2.55	2.59	2.63	2.65	2.74	2.81	2.77	2.90	2.95	2.95			2.75	
2545/46	2.70	2.64	2.69	2.69	2.60	2.64	2.65	2.65	2.65	2.67	2.67	2.69	2.66	
2546/47	2.69	2.59	2.63	2.54	2.32	2.28	2.41	2.72	3.02	3.19	3.20	3.20	2.73	
2547/48	3.08	3.11	3.28	3.62	3.83	4.08	4.08	4.11	4.20	4.26	4.48	4.37	3.88	
2548/49	4.01	4.02	4.05	3.88	3.83	3.69	3.53	3.62	3.89				3.84	
<b>ราคาขายส่งตลาดกรุงเทพฯ มันอัดเม็ด</b>														
2540/41	2.49	2.55	2.73	3.18	3.69	3.63	3.30	3.25	3.11	3.15	3.30	3.30	3.14	
2541/42	3.30	3.29	2.84	2.66	2.71	2.75	2.76	2.80	2.80	2.60	2.48	2.45	2.79	
2542/43	2.48	2.53	2.48	2.15	2.08	2.09	2.09	2.08	2.08	1.99	1.85	1.76	2.14	
2543/44	1.83	-	-	2.13	2.09	2.03	2.07	2.13	2.33	2.33	2.33	2.33	2.16	
2544/45	2.33	2.33	-	-	-	-	-	-	-	-	-	-	2.33	
2545/46	-	-	-	-	-	-	-	-	-	-	-	-	-	
2546/47	-	-	2.75	2.73	2.47	2.58	2.59	2.70	2.90	2.95	-	-	2.71	
2547/48	-	-	-	-	-	-	-	-	-	-	-	-	-	
2548/49	-	-	-	-	-	-	-	-	-	-	-	-	-	
<b>ราคาขายส่งตลาดกรุงเทพฯ แป้งมัน</b>														
2540/41	7.23	7.23	8.14	9.39	11.53	12.53	12.17	12.17	12.78	12.73	11.21	9.50	10.55	
2541/42	8.25	8.25	7.63	6.92	6.72	6.34	6.34	6.34	5.80	5.44	5.38	5.27	6.56	
2542/43	5.27	5.31	5.43	5.38	5.15	5.12	5.33	5.33	5.24	5.17	5.17	5.14	5.25	
2543/44	4.89	5.14	5.72	5.83	6.17	6.17	6.30	6.84	7.21	8.41	8.28	7.75	6.56	
2544/45	7.75	7.91	7.92	7.92	7.92	8.06	8.33	8.02	8.17	7.75	7.34	7.17	7.86	
2545/46	7.17	7.17	7.17	7.38	7.50	7.78	7.50	7.48	7.17	6.55	6.48	6.48	7.15	
2546/47	6.48	6.30	6.66	6.75	6.75	6.67	7.14	7.70	8.11	8.17	8.17	7.89	7.23	
2547/48	7.84	7.84	8.17	8.80	9.86	10.82	11.84	10.79	9.84	9.84	9.50	9.17	9.53	
2548/49	8.84	9.20	9.50	8.96	8.84	8.84	8.21	8.17	7.87				8.71	
<b>ราคาส่งออก เอฟ.โอ.บี.มันอัดเม็ด</b>														
2540/41	2.76	2.88	3.37	3.95	3.57	3.19	3.17	3.10	3.29	3.35	3.38	3.37	3.28	
2541/42	3.20	3.14	3.02	2.85	2.96	2.72	2.98	3.09	3.12	2.72	2.79	2.83	2.95	
2542/43	2.87	2.72	2.68	2.32	2.35	2.23	2.26	2.22	2.22	2.18	2.06	2.00	2.34	
2543/44	2.02	2.07	2.22	2.40	2.26	2.22	2.38	2.50	2.65	2.68	2.82	2.82	2.42	
2544/45	2.82	2.82	2.81	2.78	2.64	2.62	2.68	2.84	2.85	2.86	2.91	2.96	2.80	
2545/46	2.98	2.82	2.69	2.77	2.75	2.72	2.79	2.75	2.84	2.81	2.99	3.10	2.83	
2546/47	3.24	3.31	3.30	3.09	2.88	2.84	2.88	3.01	3.09	3.38	3.33	3.78	3.18	
2547/48	3.56	3.13	3.23	3.50	-	-	-	-	-	-	-	-	13.42	
2548/49	-	-	-	-	-	-	-	-	-	-	-	-	-	
<b>ราคาส่งออก เอฟ.โอ.บี.แป้งมัน</b>														
2540/41	9.50	9.94	11.45	12.82	13.76	13.30	12.93	12.79	13.56	12.87	10.93	8.75	11.88	
2541/42	8.14	7.97	7.38	7.27	7.30	7.47	7.83	7.27	7.35	6.09	6.09	6.39	7.21	
2542/43	6.29	6.18	6.28	6.13	5.91	5.94	6.16	6.39	6.32	6.41	6.41	6.18	6.22	
2543/44	6.44	6.53	6.65	6.66	6.58	7.32	7.74	8.06	8.34	8.51	8.15	7.75	7.39	
2544/45	7.75	7.80	7.62	7.83	7.96	8.76	8.76	8.53	8.03	7.73	7.45	7.46	7.97	
2545/46	7.47	7.55	7.55	7.67	7.79	7.77	7.66	7.29	7.06	6.87	6.87	6.64	7.35	
2546/47	6.52	6.65	7.11	6.91	6.61	6.89	7.16	7.68	7.82	7.84	7.95	7.95	7.26	
2547/48	7.93	7.83	8.17	8.88	9.42	10.44	11.21	11.10	11.40	11.21	9.64	9.51	9.73	
2548/49	9.47	9.19	9.30	8.97	9.01	8.32	8.49	8.32	8.39				8.83	



ราคาหัวมันสดเชื้อแป้ง 25% ณ โรงงานแป้งมันสำปะหลัง ปี 2543 - 2549

D : 2548/49 F : ราคาหัวมัน 25% ปีปฏิทิน

เดือน	ปี 2543				ปี 2544				ปี 2545				ปี 2546				ปี 2547				ปี 2548				ปี 2549			
	นครราชสีมา	กาฬสินธุ์	ชลบุรี	เจนี	นครราชสีมา	กาฬสินธุ์	ชลบุรี	เจนี	นครราชสีมา	กาฬสินธุ์	ชลบุรี	เจนี	นครราชสีมา	กาฬสินธุ์	ชลบุรี	เจนี	นครราชสีมา	กาฬสินธุ์	ชลบุรี	เจนี	นครราชสีมา	กาฬสินธุ์	ชลบุรี	เจนี	นครราชสีมา	กาฬสินธุ์	ชลบุรี	เจนี
มกราคม	0.82	0.89	0.71	0.81	0.83	0.70	0.76	0.76	1.16	1.15	1.13	1.15	1.07	1.07	1.06	1.07	0.99	0.96	0.92	0.96	1.49	1.27	1.37	1.38	1.43	1.48	1.46	1.46
กุมภาพันธ์	0.79	0.83	0.66	0.76	0.82	0.74	0.80	0.79	1.17	1.19	1.14	1.17	1.05	1.07	1.02	1.05	0.95	0.86	0.83	0.88	1.53	1.40	1.49	1.47	1.41	1.48	1.37	1.42
มีนาคม	0.79	0.79	0.65	0.74	0.84	0.76	0.81	0.80	1.27	1.24	1.14	1.22	0.98	1.05	0.95	0.99	0.96	0.86	0.86	0.89	1.59	1.56	1.63	1.59	1.32	1.44	1.34	1.37
เมษายน	0.83	0.80	0.70	0.78	0.88	0.80	0.85	0.84	1.33	1.25	1.23	1.27	1.02	1.05	0.91	0.99	1.04	0.90	0.99	0.98	1.65	1.63	1.72	1.67	1.27	1.25	1.26	1.26
พฤษภาคม	0.83	0.75	0.71	0.76	1.03	0.92	0.94	0.96	1.31	1.25	1.22	1.26	1.00	1.00	0.89	0.96	1.13	0.94	1.05	1.04	1.68	1.67	1.57	1.64	1.18	1.16	1.19	1.18
มิถุนายน	0.80	0.72	0.71	0.74	1.14	1.05	1.06	1.08	1.32	1.23	1.14	1.23	0.97	0.96	0.85	0.93	1.18	1.11	1.12	1.14	1.68	1.64	1.56	1.63	1.17	1.08	1.19	1.15
กรกฎาคม	0.84	0.69	0.72	0.75	1.30	1.18	1.23	1.24	1.26	1.14	1.00	1.13	0.96	0.89	0.86	0.90	1.21	1.05	1.14	1.13	1.65	1.47	1.53	1.55				
สิงหาคม	0.79	0.65	0.72	0.72	1.30	1.02	1.16	1.16	1.16	1.04	1.00	1.07	0.96	0.86	0.87	0.90	1.21	1.05	1.20	1.15	1.54	1.23	1.51	1.43				
กันยายน	0.73	0.62	0.69	0.68	1.24	1.05	1.10	1.13	1.14	0.92	1.02	1.03	0.93	0.82	0.91	0.89	1.17	1.07	1.23	1.16	1.52	1.23	1.43	1.39				
ตุลาคม	0.72	0.61	0.65	0.66	1.16	1.08	1.10	1.11	1.06	0.94	1.00	1.00	0.91	0.80	0.87	0.86	1.12	1.13	1.18	1.14	1.45	1.25	1.35	1.35				
พฤศจิกายน	0.74	0.65	0.66	0.68	1.18	1.08	1.15	1.14	1.06	1.02	0.98	1.02	0.95	0.86	0.87	0.89	1.20	1.16	1.20	1.19	1.46	1.28	1.44	1.39				
ธันวาคม	0.83	-	0.72	0.78	1.18	1.13	1.16	1.16	1.16	1.07	1.04	1.09	1.02	0.99	0.95	0.87	1.29	1.17	1.30	1.25	1.52	1.28	1.53	1.44				
เฉลี่ย	0.79	0.73	0.69	0.74	1.08	0.96	1.01	1.01	1.20	1.12	1.09	1.14	0.99	0.95	0.92	0.95	1.12	1.02	1.09	1.08	1.56	1.41	1.51	1.49	1.30	1.32	1.30	1.30

ที่มา : สำนักงานการค้าภายในจังหวัด ประมวลโดย สำนักส่งเสริมการค้าสินค้าเกษตร กรมการค้าภายใน

## ตารางพารา

1. ผลผลิตและความต้องการใช้		ปี 2545	ปี 2546	ปี 2547	ปี 2548	ปี 2549
						(ประมาณการ)
ผลผลิตโลก	(ล้านตัน)	7.35	7.99	8.65	8.66	8.97
การใช้ของโลก	(ล้านตัน)	7.55	7.96	8.31	8.71	8.72
ผลผลิตไทย	(ล้านตัน)	2.63	2.86	2.97	2.96	3.06
การใช้ภายในประเทศ	(ล้านตัน)	0.25	0.20	0.30	0.31	0.32
ปริมาณส่งออก	(ล้านตัน)	2.79	3.10	3.02	2.95	1.20 (พ.ศ.49)
มูลค่าส่งออก	(ล้านบาท)	74,606	115,822	137,604	148,868	78,517
ที่มา : IRSG , สำนักงานเศรษฐกิจการเกษตร, กรมศุลกากร						
<b>2. ต้นทุน (บาท/กก.) (พ.ศ.48)</b>		<b>20.01</b>	<b>27.93</b>	<b>31.80</b>	<b>34.14</b>	<b>38.55</b>
<b>3. ราคา (บาท/กก.)</b>						
ยางแผ่นดิบชั้น 3 (เกษตรกรขายได้)		27.57	36.83	44.61	44.61	92.12
ยางแผ่นรมควันชั้น 3 (เอฟ.โอ.บี.ท่าเรือกรุงเทพฯ)		32.70	44.47	51.67	60.34	98.40
ยางแผ่นรมควันชั้น 3 (ซื้อขายล่วงหน้า ตลาดสิงคโปร์)		36.22	43.61	51.00	51.00	94.80

## 4. สภาพปัญหาและการแก้ไขปัญหา

4.1 ในช่วงที่ผ่านมา ได้เกิดปัญหาราคายางพาราตกต่ำ กระทรวงเกษตรฯ โดยองค์การสวนยาง (อสย.) ได้แทรกแซงตลาดโดยต่อเนื่อง ตั้งแต่ปี 2535 จนถึงปี 2544 โดยใช้เงินกู้จากธนาคารกรุงไทยรวมประมาณ 21,000 ล้านบาท เพื่อให้หมุนเวียนการซื้อยาง และเกิดการขาดทุนในการดำเนินการประมาณ 15,000 ล้านบาท คณะรัฐมนตรีมีมติเมื่อวันที่ 4 มกราคม 2548 อนุมัติให้องค์การสวนยางขยายระยะเวลาการใช้งบเงินกู้ของโครงการแทรกแซงตลาดยางพาราระยะที่ 4, 5 และ 6 รวม 5 วงเงิน เป็นเงิน 12,500 ล้านบาท ออกไปอีก 1 ปี เป็นสิ้นสุดวันที่ 31 ธันวาคม 2548 โดยกระทรวงการคลัง คำประกันและให้องค์การสวนยางนำวงเงินกู้ส่วนที่เหลือของวงเงิน 4,000 ล้านบาท (ระยะที่ 6) ใช้ชำระดอกเบี้ยที่เกิดขึ้นทุกวงเงินหลังจากวันที่ 31 ธันวาคม 2547 ทั้งนี้ องค์การสวนยางได้ดำเนินการโครงการแทรกแซงตลาดยางพารามีค่าใช้จ่ายรวมทั้งสิ้น 45,360.60 ล้านบาท รวมขาดทุนทั้งสิ้น 16,708.10 ล้านบาท และได้ชดเชยผลการขาดทุนและดอกเบี้ยที่เกิดขึ้นไปแล้วรวม 6 ครั้ง รวม 7,361.55 ล้านบาท ชำระเงินคืนเงินกู้ธนาคารกรุงไทย จำกัด(มหาชน) และปิดโครงการแทรกแซงตลาดยางพาราระยะที่ 1-2 และระยะที่ 3 แล้ว สำหรับการดำเนินการปิดบัญชีโครงการระยะที่ 4-6 มีวงเงินกู้รวม 5 วงเงินเป็นเงิน 12,500 ล้านบาท ซึ่งองค์การสวนยางได้นำเงินงบประมาณปี 2548 ชำระคืนธนาคารกรุงไทยฯ แล้วเมื่อวันที่ 12 พฤศจิกายน 2547 จำนวน 8,779.86 ล้านบาท และต้องชำระดอกเบี้ยต่อไปอีกทุกเดือน คาดว่าจะของบประมาณชดเชยผลขาดทุนโครงการแทรกแซงตลาดยางพาราประจำปีงบประมาณ 2549 เป็นจำนวน 1,190.59 ล้านบาท

4.2 การจัดตั้งบริษัทร่วมทุนยาง 3 ประเทศ (ไทย อินโดนีเซีย และมาเลเซีย) คาดว่าจะแก้ไขปัญหาราคายางตกต่ำได้อย่างยั่งยืนทำให้ราคายางดีขึ้นและมีเสถียรภาพมีอำนาจต่อรองในการกำหนดราคาและ

การจัดการด้านการตลาด และมติ ครม.เมื่อวันที่ 28 เมษายน 2546 เห็นชอบให้กระทรวงเกษตรและสหกรณ์ จัดสรรเงิน 100 ล้านบาทหรือ 4,400 ล้านบาท ให้กระทรวงการคลังใช้ลงทุนในบริษัทร่วมทุน เนื่องจากกระทรวงเกษตรฯ ไม่สามารถดำเนินการลงทุนได้เองตาม พ.ร.บ. วิธีการงบประมาณ พ.ศ. 2502

4.3 การประชุมคณะรัฐมนตรี 8 ประเทศผู้ผลิตยางพารา เมื่อวันที่ 30 เมษายน 2548 ที่จังหวัด เชียงใหม่ ประกอบด้วยประเทศ อินโดนีเซีย มาเลเซีย ไทย เวียดนาม ศรีลังกา อินเดีย ปาปัวนิวกินี และ สิงคโปร์ ซึ่งตกลงจะร่วมกันผลักดันราคายางพาราให้ราคาสูงขึ้น

## 5. สถานการณ์ปัจจุบัน

### สถานการณ์ตลาดโลก

ปัจจุบันราคาน้ำมันดิบในตลาดโลกสูงขึ้นอย่างต่อเนื่องส่งผลให้ราคายางสังเคราะห์เพิ่มสูงขึ้นด้วย และจากความต้องการใช้ยางพาราในอุตสาหกรรมยานยนต์ในประเทศจีน อินเดีย และญี่ปุ่น กำลังขยายตัว ดังนั้นเพื่อทดแทนยางสังเคราะห์ที่มีราคาสูงกว่า ทำให้ความต้องการยางพาราสูงขึ้นตามไปด้วย ส่งผลให้ราคา ยางพาราสูงขึ้นอย่างต่อเนื่อง

### สถานการณ์ภายในประเทศ

ราคายางเคลื่อนไหวอยู่ในระดับสูงสุดในรอบ 10 ปีที่ผ่านมา เกษตรกรจำหน่ายยางแผ่นดิบ ชั้น 3 กก.ละ 90.00 – 100.00 บาท ผลผลิตยางในช่วงเดือนนี้ออกสู่ตลาดเพิ่มขึ้น เนื่องจากเป็นช่วงฤดูการกรีดยาง ในแหล่งผลิตสำคัญทางภาคใต้

ปัจจุบันราคายางมีความผันผวนและเคลื่อนไหวอยู่ในเกณฑ์สูงเป็นประวัติการณ์ ทำให้อุตสาหกรรม ผลิตภัณฑ์ยางได้รับความเดือดร้อนและร้องเรียนให้กระทรวงเกษตรฯ ช่วยเหลือและแก้ไขปัญหาโดยพิจารณา นำเงินสงเคราะห์ (cess) ที่เรียกเก็บจากการส่งออกยางมาช่วยเหลือและบริษัทร่วมทุนยางพาราระหว่าง ประเทศ (ไทย มาเลเซียและอินโดนีเซีย) พิจารณาดำเนินการให้ราคายางมีเสถียรภาพ

สำนักส่งเสริมการค้าสินค้าเกษตร  
กรมการค้าภายใน  
กรกฎาคม 2549

ราคายางพาราภายในประเทศและต่างประเทศ

ราคายาง (1) 4 ก.ก.49กรักร

ปี	มค.	กพ.	มีค.	เมย.	พค.	มิย.	กค.	สค.	กย.	ตค.	พย.	ธค.	เฉลี่ย
<b>1. ราคายางแผ่นดิบชั้น 3 ที่เกษตรกรขายได้</b>													
													ที่มา : สำนักงานเศรษฐกิจการเกษตร
2543	19.28	22.59	20.20	21.31	21.62	20.89	20.56	21.78	22.39	23.03	22.09	21.90	21.47
2544	21.75	21.74	20.72	22.01	23.82	24.34	22.60	21.30	19.46	19.11	18.53	15.93	20.94
2545	20.15	22.58	23.60	23.32	24.25	29.90	28.82	30.15	32.35	30.00	29.97	30.16	27.10
2546	32.43	34.82	38.60	36.52	35.23	36.92	35.59	36.94	38.37	43.45	42.94	39.76	37.63
2547	41.41	41.85	44.57	45.94	47.63	49.72	46.06	44.54	44.68	44.53	43.44	39.94	44.53
2548	39.14	41.99	43.12	44.68	46.52	52.22	59.75	58.21	61.47	61.93	56.30	60.57	52.16
2549	65.28	69.79	71.96	73.50	81.22	93.45							75.87
<b>2. ราคายางแผ่นดิบชั้น 3 ตลาดหาดใหญ่</b>													
													ที่มา : สถาบันวิจัยยาง
2543	21.20	24.12	22.54	23.47	23.69	22.97	22.36	23.77	24.16	25.05	24.12	23.69	23.43
2544	23.53	23.48	22.37	24.11	25.54	27.15	23.92	22.75	24.41	21.04	21.24	22.10	23.47
2545	21.79	23.96	25.63	25.95	26.90	34.52	30.83	32.35	34.08	31.90	32.04	31.57	29.29
2546	37.83	37.30	41.17	40.89	38.40	41.21	39.17	39.28	41.93	48.32	45.44	43.02	41.16
2547	42.93	44.06	47.25	49.09	50.53	52.10	47.40	46.28	46.35	47.32	44.89	42.94	46.76
2548	42.94	42.68	45.71	48.01	47.77	58.17	66.76	62.91	69.89	70.12	60.00	66.36	56.78
2549	68.90	73.47	75.20	67.98	85.85	97.65							
<b>3. ราคาส่งออกยางแผ่นรมควันชั้น 3 (เอฟ.โอ.บี) ท่าเรือกรุงเทพฯ</b>													
													ที่มา : สถาบันวิจัยยาง/สนง.กองทุนสงเคราะห์การทำสวนยาง
2543	23.89	27.67	26.05	26.32	26.38	25.70	26.00	27.15	27.23	28.61	27.99	26.91	26.66
2544	26.15	25.91	25.39	26.07	26.90	27.69	27.39	26.15	24.42	23.80	23.10	21.08	25.34
2545	24.20	27.06	29.06	29.28	29.78	37.46	34.86	35.83	38.42	36.45	36.20	36.10	32.89
2546	36.25	39.35	41.13	40.70	41.48	43.30	41.50	43.45	43.70	45.60	53.08	49.55	43.26
2547	48.15	49.68	52.35	52.82	54.10	55.88	52.60	51.70	51.17	52.48	50.30	46.83	51.51
2548	45.92	47.53	50.42	52.29	53.61	58.73	72.20	66.72	70.15	70.19	67.30	69.01	60.34
2549	74.09	82.05	81.16	82.27	93.47	104.36							86.23
<b>4. ราคาส่งออกยางแผ่นรมควันชั้น 3 ตลาดมาเลเซีย (เอฟ.โอ.บี)</b>													
													ที่มา : สถาบันวิจัยยาง
2542	24.31	23.22	22.11	20.77	20.66	20.54	19.56	19.78	22.18	24.07	27.01	24.80	22.42
2543	23.02	26.60	25.61	25.93	26.92	26.01	25.46	27.29	26.94	28.05	27.80	28.03	26.47
2544	27.53	26.34	24.24	25.63	26.99	27.37	26.05	25.97	23.71	23.74	23.10	22.86	25.29
2545	23.41	26.02	28.70	29.51	29.52	29.91	37.98	37.92	38.00	34.66	34.86	34.78	32.11
2546	35.20												35.20
<b>5. ราคายางแผ่นรมควันชั้น 3 ตลาดสิงคโปร์ (เอฟ.โอ.บี)</b>													
													ที่มา : สถาบันวิจัยยาง
2543	24.01	27.95	25.70	26.31	26.35	26.07	26.47	27.63	27.73	28.97	28.36	27.82	26.95
2544	26.12	25.67	25.07	26.55	27.27	28.56	27.86	25.70	25.04	23.27	23.10	23.20	25.62
2545	23.40	26.71	27.87	28.28	28.84	32.32	33.29	38.06	36.93	36.16	36.20	36.22	32.02
2546	38.81	41.31	45.02	40.29	39.78	40.24	40.09	43.30	44.40	50.65	50.27	49.20	43.61
2547	48.36	50.38	52.56	53.69	53.52	54.81	51.28	51.26	50.93	52.20	46.59	46.52	51.01
2548	45.91	48.67	50.08	51.36	52.48	57.98	70.96	66.72	68.58	69.27	66.12	68.46	59.72
2549	72.97	81.57	80.80	81.18	92.40	102.83							
<b>6. ราคาน้ำยางสด ที่เกษตรกรขายได้</b>													
													ที่มา : สำนักงานเศรษฐกิจการเกษตร
2543	17.70	21.25	21.68	21.83	22.32	21.46	19.30	19.60	20.44	20.79	20.83	18.95	20.51
2544	19.46	20.99	20.54	20.76	21.92	23.50	22.66	20.57	19.27	17.53	17.35	13.84	19.87
2545	17.47	20.40	22.35	23.92	23.93	26.78	27.86	25.71	28.61	27.95	26.80	27.99	24.98
2546	30.13	32.07	37.78	39.59	37.46	38.87	35.08	37.61	38.21	42.76	41.15	36.39	37.26
2547	41.90	43.21	44.55	46.39	46.70	49.48	45.05	42.42	43.23	44.00	42.31	35.88	43.76
2548	35.88	43.44	47.37	48.13	47.77	52.90	57.61	57.40	59.48	61.98	57.50	60.57	52.50
2549	65.51	71.21	76.51	76.65	82.46	90.50							
<b>7. ราคาส่งออก F.O.B. น้ำยางชั้น ตลาดกรุงเทพฯ</b>													
													ที่มา : สำนักงานเศรษฐกิจการเกษตร
2543	21.56	23.03	22.88	23.25	23.74	23.50	23.15	23.23	23.14	23.28	22.90	22.00	22.97
2544	21.09	21.03	21.05	21.55	21.84	22.75	22.13	21.40	20.28			18.34	21.15
2545	20.52	22.54	24.00	24.57	24.69	27.08	26.31	26.63	28.18	27.54	27.39	27.99	25.62
2546	29.23	30.24	35.15	36.50	34.42	34.55	34.63	34.52	34.60	35.10	41.70	41.66	35.19
2547	39.16	39.79	40.47	40.40	40.60	41.70	40.62	39.79	39.90	40.37	47.40	36.80	40.58
2548	35.39	36.62	38.83	40.44	40.85	44.20	50.20	49.25	51.60	52.49	55.50	50.45	45.49
2549	52.42	61.54	63.16	60.84	72.08	72.74							

## กาแฟ

## 1. ผลผลิตและความต้องการใช้

	2545/46	2546/47	2547/48	2548/49	2549/50*
(1) ผลผลิตโลก (ล้านตัน)	7.60	6.57	7.14	6.79	7.19
(2) ผลผลิตไทย (ตัน)	54,403	61,765	59,644	45,831	56,172
(3) ความต้องการใช้ภายใน (ตัน)	44,800	47,100	42,300	46,000	48,000
(4) ปริมาณการส่งออก (ตัน)	7,600	22,906	16,856	20,869(พ.ค.49)	-
(5) มูลค่าการส่งออก (บาท)	239	474	597.34	808.67	-

- หมายเหตุ (1) ปริมาณผลผลิตโลก กระทรวงเกษตรสหรัฐฯ  
 (2) ปริมาณผลผลิตของไทย สำนักงานเศรษฐกิจการเกษตร กระทรวงเกษตร  
 (3) ความต้องการใช้ภายในประเทศ สอบถามโรงงานผู้ผลิตกาแฟสำเร็จรูปและกาแฟคั่วบด  
 (4) ปริมาณส่งออก กรมการค้าต่างประเทศและผลผลิตหักความต้องการใช้ภายในประเทศ (5) \* ประมาณการ

2. ต้นทุนการผลิต (บาท/กก.) 33.06 30.50 31.78 30.67 30.67\*

## 3. ราคา (บาท/กก.)

ช่วงผลผลิตออกสู่ตลาด พ.ย.-เม.ย. และ ออกมาก ๕.ค.-มิ.ค.

ราคาเกษตรกรขายได้ (เกรดคละ)	31.04	26.07	28.46	43.66
ราคาเกษตรกรขายได้ (เกรดดี) (จ.ชุมพร)	25.00 -	25.00 -	35.00 -	44.00 -
	41.00	28.00	40.00	46.00
ราคารับจำนำ (เกรดดี)	30.00	32.00	35.00	36.00
(เกรดหนึ่ง)	27.00	28.00	32.00	33.00
(เกรดสอง)	21.00	22.00	26.00	27.00

## 1. มาตรการแทรกแซงตลาดเมล็ดกาแฟ ฤดูกาลผลิตปี 2548/49 มติ คชก. วันที่ 7 ธ.ค.48

เนื่องจากราคาเมล็ดกาแฟเกษตรกรขายได้ราคาสูงตามความเคลื่อนไหวของราคาตลาดโลก จึงไม่ได้ดำเนิน

มาตรการการแทรกแซงตลาด

## 5. สถานการณ์ปัจจุบัน ปี 2548/49

## 5.1 สถานการณ์ตลาดโลก

(1) กระทรวงเกษตรสหรัฐฯ คาดการณ์ (มี.ค.49) ผลผลิต 7.19 ล้านตัน เพิ่มขึ้นร้อยละ 5.89 คาดว่าจะใช้

บริโภคในประเทศผู้ผลิต 1.87 ล้านตัน (เพิ่มขึ้นร้อยละ 4.46) และส่งออกไปประเทศผู้นำเข้า 5.26 ล้านตัน

(2) ราคาตลาดโลกซื้อขายล่วงหน้าตลาดลอนดอน ( 17 ก.ค.49 ) เฉลี่ยตันละ 1,217 ดอลลาร์สหรัฐฯ ราคา

เพิ่มขึ้น เนื่องจากผลผลิตลดลงในเวียดนาม และองค์การกาแฟโลกคาดการณ์ว่าทั่วโลกจะประสบภาวะขาดแคลนกาแฟ

ประมาณ 7 ล้านกระสอบ (กระสอบละ 60 กก.)

## 5.2 สถานการณ์ภายในประเทศ

(1) สศก. คาดการณ์ผลผลิตปี 2548/49 ปริมาณ 45,831 ตัน ลดลงจากปีที่ผ่านมาซึ่งมีปริมาณ 59,547 ตัน ลดลง 13,715 ตัน หรือคิดเป็นร้อยละ 23.16 ส่วนปริมาณความต้องการใช้ของโรงงานผู้ผลิตกาแฟสำเร็จรูปและคั่วบดคาดว่าจะมีประมาณ 46,000 ตัน

(2) ขณะนี้เกษตรกรเก็บเกี่ยวและจำหน่ายผลผลิตเสร็จสิ้นแล้ว ราคาเกษตรกรขายได้ จังหวัดชุมพร ระนอง สุราษฎร์ธานี และประจวบคีรีขันธ์ เกรตดี กก.ละ 44 - 48 บาท โรงงานกาแฟสำเร็จรูป และผู้ส่งออกรับซื้อ กก. 47 - 48 บาท

(3) สศก. คาดการณ์ผลผลิตปี 2549/50 ปริมาณ 56,172 ตัน เพิ่มขึ้นจากปี 2548/49 ประมาณ 10,341 ตัน เมื่อเทียบกับปีที่แล้วเพิ่มขึ้นร้อยละ 22.56

## 6. การดำเนินการตามมาตรการ

ในปีการผลิต 2548/49 เนื่องจากเกษตรกรจำหน่ายผลผลิตเสร็จสิ้นแล้ว และจำหน่ายได้ราคาสูงตามความเคลื่อนไหวของราคาตลาดโลก รัฐบาลจึงไม่ต้องดำเนินการตามมาตรการแทรกแซงตลาดด้วยวิธีรับจำนำ

.....  
สำนักส่งเสริมการค้าสินค้าเกษตร  
กรมการค้าภายใน  
กรกฎาคม 2549

6-May-06

	ตค.	พย.	ธค.	มค.	กพ.	มีค.	เมย.	พค.	มิย.	กค.	สค.	กย.	เฉลี่ย
<b>ราคาที่เกี่ยวข้องกรขายได้</b>													
2538/39		38.00	35.69	36.49	45.29	39.51	38.59	41.25					39.26
2539/40		24.50	24.50	28.88	32.07	31.75	30.00						28.62
2540/41			47.33	71.25	71.58	60.18	59.94						62.06
2541/42			49.98	56.93	57.17	44.46	43.00						50.31
2542/43	32.50	32.77	32.15	29.10	27.21	20.57	21.50						27.97
2543/44		18.50	31.43	31.24	31.35	31.03	31.46						29.17
2544/45*		21.00	22.00	25.76	25.69	23.07							23.50
2545/46	30.00	31.00	35.00	31.56	34.30	24.35	-						31.04
2546/47		27.85	27.19	29.44	23.25	22.62	-						26.07
2547/48		29.00	29.41	26.81	27.75	29.35	-	-					28.46
2548/49			33.66	41.67	43.66	40.88	39.00						39.77
ที่มา : สำนักงานเศรษฐกิจการเกษตร													
<b>ขายส่งตลาดกรุงเทพฯ</b>													
2537/38		67.60	54.75	56.17	58.27	65.97							60.55
2538/39		38.00	38.00	38.97	45.20	40.60	41.50						40.38
2539/40				30.00	35.79	30.00							31.93
2540/41				74.84	65.50	62.00							67.45
2541/42				60.00	58.40	49.14							55.85
2542/43		36.25	35.50	32.30	30.50	30.50							33.01
2543/44-2545/46													
ที่มา : กรมการค้าภายใน													
<b>ราคาส่งออก FOB ไปประเทศในภาคี</b>													
2539/40	31.68	33.21	30.84	28.38	27.21	27.21	26.49	25.77	25.77	35.15	42.53	52.09	32.19
2540/41	35.77		61.39	71.35	63.07	63.79	47.54	52.31	52.31	47.56	40.76	50.67	53.32
2541/42				56.99	60.48	48.02	45.63	38.87	46.08	36.74	38.88	48.42	46.68
2542/43			38.10	35.29	28.74	29.87	31.15	28.60	30.16	29.21	26.76	21.48	29.94
2543/44	-	-		19.04	16.21	16.62	15.49	14.64	-	14.31	14.95	10.35	15.20
2544/45			18.13	17.90									18.02
2545/46							26.03	17.87				16.34	20.08
2546/47	-	13.90	20.25	-	-	20.18	-	17.47	17.63	-	15.29	16.15	17.27
2547/48	14.39	13.53	-	43.16	-	28.79	36.13	35.76	39.11	38.08	31.89	-	31.20
2548/49	36.78	33.29	35.65	37.13	36.41	39.87	42.79	40.71					
ที่มา : กรมการค้าต่างประเทศ													
<b>ราคาส่งออก FOB ไปประเทศนอกภาคี</b>													
2538/39	49.19		53.08	38.61	44.24	39.25	40.10	43.50	35.87	34.12	31.08	32.47	40.14
2539/40	28.47	32.11	26.19	27.48	27.30	27.98	27.13	29.49	33.51	32.71	45.21	46.46	32.00
2540/41	42.19	35.27	54.94	68.12	65.87	57.41	57.48	49.10	50.65	60.48	54.24	40.95	53.06
2541/42				52.93	59.34	50.51	42.30	38.89	39.61	47.68	40.94	32.11	44.92
2542/43	52.49	40.25	37.92	33.19	30.59	28.75	26.26	26.86	24.95	23.94	22.95	23.07	30.94
2543/44				17.89	18.56	17.66	17.52	15.79	20.09	19.91	14.39	14.67	17.39
2544/45	31.12	42.54	-	40.86	39.34	38.87	37.83	38.58	38.18	-	-	-	38.42
2545/46				-	24.63	22.27	23.85	22.22	17.92	20.56	19.20	18.98	21.20
2546/47	19.72	20.25	-	16.15	26.15	24.00	22.44	23.57	25.77	20.43	19.73	20.08	21.66
2547/48	18.35	21.76	-	24.51	24.86	34.34	-	-	58.01	50.36	49.58		35.22
2548/49	-	-	-	-	-	49.33	-	-					
ที่มา : กรมการค้าต่างประเทศ													
<b>ราคาซื้อขายล่วงหน้ากาแฟโรบัสต้า ตลาดลอนดอน (เฉลี่ยส่งมอบ 6-7 เดือนข้างหน้า)</b>													
2540/41	59.19	61.97	74.33	93.69	82.76	70.03	71.37	72.11	70.61	63.84	65.63	65.12	70.89
2541/42	62.19	63.38	63.19	61.58	61.08	59.62	55.09	52.78	51.69	47.06	48.83	50.00	56.37
2542/43	48.73	47.20	50.52	45.23	40.22	37.72	36.55	36.90	36.46	36.26	34.01	34.42	40.35
2543/44	32.80	29.10	26.48	28.12	26.67	26.66	25.56	26.62	25.94	25.15	20.19	18.87	26.01
2544/45	18.78	17.22	17.03	16.19	17.71	23.91	23.06	21.94	22.63	21.50	22.76	27.79	21.30
2545/46	29.56	33.94	35.13	36.53	36.01	31.62	32.62	31.93	28.61	29.48	31.51	30.71	32.30
2546/47	28.79	27.40	28.30	31.94	29.72	29.30	29.04	29.51	32.32	28.89	27.87	27.65	29.23
2547/48	28.40	25.96	29.96	29.16	32.66	38.09	43.23	45.11	50.31	49.72	43.74	38.23	37.88
2548/49	39.07	42.42	46.92	49.86	48.11	44.59	44.85	42.81	44.40				
ที่มา : ข่าว BISNEWS , Futuresource.com      หมายเหตุ : * เป็นราคาที่ไม่สอดคล้องกับข้อเท็จจริง													

1. การผลิตและการส่งออก

	2545	2546	2547	2548	2549
					ประมาณการ
ผลผลิต (ล้านตัว)	1,042.77	1,117.08	694.36	819.48	985.068
(พันตัน)	1,298.27	1,397.82	855.76	1,009.97	1,238.82
บริโภคภายใน (พันตัน)	747	727	665	700	888.822
ส่งออก - ปริมาณ (พันตัน)	433.51	497.40	200.80	240.44	101.16 (ม.ก.-พ.ค.)
- มูลค่า (ล้านบาท)	36,147	40,685	22,602	28,148	11,731 (ม.ก.-พ.ค.)
2. ราคาไก่มีชีวิต ณ หน้าโรงฆ่า กทม.	25.21	26.75	24.54	32.30	23.00
(บาท/กก.)					(7 ก.ค.49)
3. ต้นทุน (บาท/กก.)	24.87	25.18	25.83	29.42	NA
				(ประมาณการ)	

4. สถานการณ์ / ปัญหา ช่วงเดือนมิถุนายน 2549 ราคาขายส่งไก่มีชีวิต ณ หน้าโรงฆ่า กทม.อ่อนตัวลงอย่างต่อเนื่องจาก กก.ละ 28 – 31 บาท ในช่วงต้นเดือนมิถุนายน 2549 เหลือ กก.ละ 20 – 24 บาท ในช่วงสัปดาห์ที่ 2 และทรงตัวอยู่ที่ระดับดังกล่าวตลอดเดือนมิถุนายน 2549 ซึ่งอยู่ในระดับที่ต่ำกว่าต้นทุนการเลี้ยง ประมาณ กก.ละ 7 – 8 บาท เนื่องจาก

4.1 ตลาดภายในประเทศ ผลผลิตที่เข้าสู่ตลาดในช่วงนี้มีมาก (23 – 24 ล้านตัว/สัปดาห์) ในขณะที่ภาวะการค้าโดยทั่วไปชะลอตัวลงตามสภาพเศรษฐกิจและกำลังซื้อของผู้บริโภค ประกอบกับเป็นช่วงที่มีผลผลิตทางการเกษตรออกสู่ตลาดมาก และมีราคาถูก ได้แก่ ปลายน้ำจืด ผลไม้ เป็นต้น ทำให้ผู้บริโภคมีทางเลือกเพิ่มขึ้น

4.2 ตลาดส่งออก ภาวะการส่งออกชะลอตัวลงมาก โดยมีสาเหตุจาก

4.2.1 กลุ่มประเทศสหภาพยุโรป ได้เกิดการระบาดของโรคไข้หวัดนก ส่งผลให้การบริโภคเนื้อไก่ลดลง รวมทั้งมีการแปรรูปเนื้อไก่ที่ผลิตภายในประเทศเป็นไก่ปรุงสุกเก็บสต็อกไว้รอจำหน่าย ทำให้การสั่งซื้อไก่ปรุงสุกจากประเทศผู้ส่งออกรวมทั้งประเทศไทยลดลง

4.2.2 ประเทศญี่ปุ่น ได้กำหนดมาตรการควบคุมป้องกันโรคอย่างเข้มงวด ทำให้การส่งมอบสินค้าเนื้อไก่ล่าช้าออกไปจากกำหนดเดิม จึงมีการระบายเนื้อไก่ส่งออกบางส่วนเข้าสู่ตลาดภายในประเทศแทน จนส่งผลกระทบต่อกรจำหน่ายและราคาผลผลิต

5. แนวทางแก้ไขปัญหา

5.1 กระตุ้น Demand ในประเทศ โดยการจัดงานรณรงค์บริโภคไก่ ร่วมกับงานตลาดนัดธงฟ้า (Weekend Market) ที่จัดขึ้นเป็นประจำทุกเดือน ในพื้นที่กรุงเทพฯ และจังหวัดที่เป็นแหล่งชุมชนใหญ่ในภาคต่างๆ อาทิเช่น เชียงใหม่ นครราชสีมา อุบลราชธานี ชลบุรี และนครศรีธรรมราช เพื่อเพิ่มปริมาณการบริโภค เป็นการขยายตลาดรองรับผลผลิตส่วนเกินภายในประเทศ

5.2 ขยายตลาดส่งออก กรมการค้าต่างประเทศได้กำหนดจัดคณะเดินทางไปเจรจาขยายตลาดเนื้อไก่สดกับประเทศคู่ค้าสำคัญ

5.3 ควบคุม Supply คณะกรรมการบริหารสินค้าไก่เนื้อและผลิตภัณฑ์ได้เตรียมมาตรการขอความร่วมมือผู้เลี้ยงรายใหญ่ให้ลดปริมาณการเลี้ยงลงให้สอดคล้องกับแผนการผลิตที่คณะกรรมการฯ ได้กำหนดไว้ (18 – 19 ล้านตัว/สัปดาห์)

6. แนวโน้ม ราคาไก่มีชีวิตมีแนวโน้มปรับตัวสูงขึ้นระดับหนึ่งในช่วงต่อไป





## สถิติราคาขายลูกไก่เนื้อ และไก่มีชีวิตหน้าโรงฆ่า กทม.

ปี 2544 - 2549

หน่วย : บาท/กก.

ปี	ม.ค.	ก.พ.	มี.ค.	เม.ย.	พ.ค.	มิ.ย.	ก.ค.	ส.ค.	ก.ย.	ต.ค.	พ.ย.	ธ.ค.	เฉลี่ย
<b>ราคาขายส่งลูกไก่เนื้อทั่วไป (บาท/ตัว)</b>													
2544	8.81	8.90	5.09	7.60	11.36	13.14	14.00	12.72	10.00	9.59	10.50	12.00	10.31
2545	12.00	12.00	11.29	4.30	6.15	9.00	7.19	4.38	3.00	3.00	3.00	4.67	6.67
2546	4.45	2.16	2.00	7.22	10.16	12.29	13.00	10.55	6.36	5.61	8.05	7.27	7.43
2547	7.75	7.00	10.00	10.00	8.00	8.00	6.18	7.14	9.73	7.90	7.00	7.45	8.01
2548	8.80	9.53	11.00	11.59	12.37	11.18	12.68	14.14	15.00	15.00	13.09	12.60	12.25
2549	13.00	11.68	6.48	9.00	8.70	4.53							
<b>ราคาขายส่งไก่มีชีวิตหน้าโรงฆ่า กทม.</b>													
2544	30.90	27.52	23.34	27.85	32.32	33.24	34.50	33.27	31.27	28.45	29.61	31.50	30.31
2545	31.27	31.00	30.10	22.25	23.20	25.95	25.93	22.10	21.38	22.50	22.55	24.31	25.21
2546	23.05	19.74	19.60	28.42	31.21	32.93	35.00	32.20	22.47	23.81	28.05	24.48	26.75
2547	25.70	14.08	26.25	30.11	27.57	26.12	24.45	23.68	27.43	22.20	21.20	25.65	24.54
2548	29.63	30.34	30.67	32.35	30.05	30.30	30.55	36.23	38.23	38.60	29.91	30.75	32.30
2549	34.00	28.76	25.72	29.63	30.55	23.61							
<b>ราคาขายปลีกไก่สดทั้งตัว (รวมเครื่องใน)</b>													
2544	48.67	47.97	43.54	45.15	48.54	49.50	52.50	51.59	49.00	47.63	46.84	49.00	48.33
2545	48.09	48.40	47.50	43.48	43.75	45.45	45.50	44.19	44.50	43.68	43.50	43.50	45.13
2546	42.14	41.00	39.67	43.17	47.29	49.00	49.00	48.48	44.93	45.67	48.48	45.98	45.40
2547	47.85	42.50	46.98	52.08	50.28	45.50	43.90	43.73	48.73	43.05	39.98	44.45	45.75
2548	49.53	52.50	51.61	53.65	51.95	51.00	51.08	55.91	56.43	54.05	51.32	50.50	52.46
2549	53.18	51.55	49.00	51.00	50.85	46.39							

หน่วย : บาท/กก.

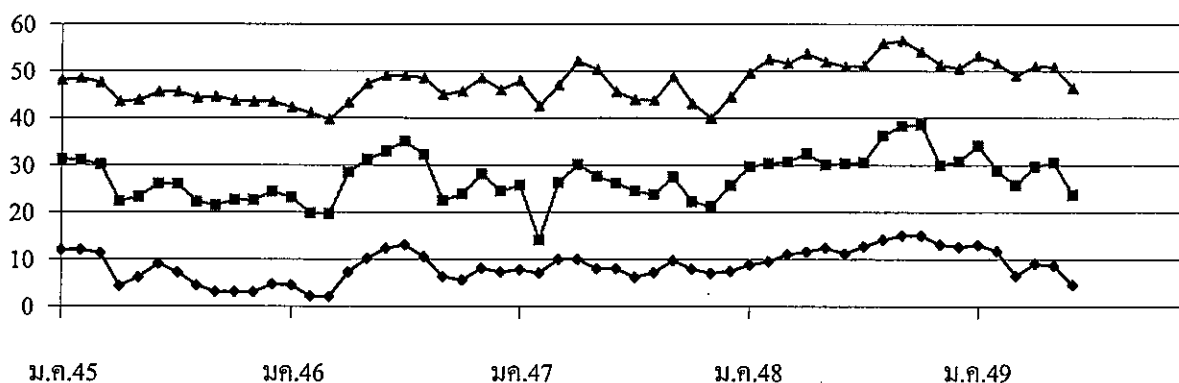

—◆— ลูกไก่เนื้อ

—■— ขายส่งไก่มีชีวิต

—▲— ขายปลีกไก่สดทั้งตัวรวมเครื่องใน

## กึ่ง

	ปี 2545	ปี 2546	ปี 2547	ปี 2548	ปี 2549
1. ผลผลิตและความต้องการใช้					
ผลผลิตโลก (ตัน)	1,200,000	1,300,000	1,600,000	NA	NA
ผลผลิตไทย (ตัน)	245,000	330,000	330,000	350,000	381,700
ความต้องการใช้ภายใน (ตัน)	20,000	25,000	30,000	30,000	40,000
การนำเข้า ปริมาณ (ตัน)	26,483	28,228	23,136	10,763	2,120.68
มูลค่า (ล้านบาท)	6,771	6,377	3,465	594	228.081
					(มค.-พค.49)
การส่งออก ปริมาณ (ตัน)	215,237	232,558	240,953	142,094	58,768.69
มูลค่า (ล้านบาท)	73,973	70,656	67,319.00	38,695	15,626.35
					(มค.-พค.49)
2. ราคา ณ ตลาดกลางสมุทรสาคร	244.00	201.00	185.00	181.00	183.00
ขนาด 50 ตัว/กก. (บาท/กก.)					มิ.ย.49
3. ต้นทุนการผลิต (บาท/กก.)	154	157	156	157	157

## 4. สภาพปัญหา/สาเหตุ

ราคากึ่งได้ลดลงอย่างรวดเร็ว และต่อเนื่องตั้งแต่กลางเดือนมีนาคม 2548 เนื่องจาก 1) สหรัฐฯ ประกาศเก็บภาษี AD ทำให้การส่งออกกึ่งไปสหรัฐฯชะงักตัว ซึ่งเป็นตลาดรองรับกว่าครึ่งหนึ่งของกึ่งไทย จากมาตรการการเรียกเก็บหลักทรัพ์ค้ำประกันการชำระภาษีที่อาจเรียกเก็บเพิ่ม (Continuous Bond) ที่ทำให้ผู้ส่งออกรายเล็กต้องหยุดส่งออกชั่วคราว 2) การเลื่อนกำหนดการประกาศอัตราสิทธิพิเศษทางภาษีศุลกากร (GSP) ของสหภาพยุโรป ทำให้ผู้ส่งออกขาดความเชื่อมั่นที่จะสามารถส่งออกกึ่งไปตลาดดังกล่าว

## 5. มาตรการแก้ไข

5.1 ปี 2547 คณะกรรมการ คชก.มีมติ(16 มิ.ย., 2 ก.ย., 29 ก.ย., 13 ต.ค. และ 29 ธ.ค.47) ให้แก้ไขปัญหากึ่งปี 2547 ด้วยการ 1) รับจํานําเป้าหมาย 10,000 ตัน ระหว่างเดือน ก.ค.47-มี.ค.48 ราคารับจํานําขนาด 30-100 ตัว/กก. ที่กก.ละ 80-280 บาท ผลการรับจํานํา เมื่อสิ้นสุดระยะเวลารับจํานํามี เกษตรกรนำกึ่งไปจํานํา 506 ราย ปริมาณรวม 1,485.44 ตัน มีการไถ่ถอนกึ่งที่รับจํานํา 2 ราย จํานวน 8.86 ตัน ซึ่งได้ระบายจํานําหมดแล้ว 2) กึ่งขาวและกึ่งก้ามกราม แก้ไขปัญหาโดยการเชื่อมโยงตลาด เป้าหมาย 65 จังหวัด จัดงานกรุงเทพและปริมณฑล 20 ครั้ง มีการจัดเทศกาลธรมรงค์ บริโภคกึ่งในกรุงเทพและปริมณฑล เสรีจิ้นแล้วทั้ง 20 ครั้ง ส่วนในภูมิภาคดำเนินการ 7 จังหวัด

5.2 ปี 2548/49 คณะกรรมการ คชก. มีมติ (7 มิ.ย., 11 ก.ค. และ 21 พ.ย.48 ให้แก้ไขปัญหาราคากึ่ง ดังนี้ 1) การรับจํานํากึ่งขาวแวนนาไมและกึ่งกุลาค่า ปริมาณ 10,000 ตัน ระยะเวลา มิ.ย.48- ม.ค.49 2) แทรกแซงตลาดโดยให้สหกรณ์ผู้เลี้ยงกึ่งซื้อกึ่งจากแหล่งผลิตนำไปจํานําออกแหล่งผลิตใน ภาคเหนือและภาคตะวันออกเฉียงเหนือ เป้าหมายไม่เกิน 10,000 ตัน ระหว่างเดือน มิ.ย.-ก.ย.48 และ 3) เชื่อมโยงและธรมรงค์บริโภคในประเทศ เพิ่ม โดยขยายระยะเวลาโครงการเชื่อมโยงตลาดกึ่งปี 2547/48 จากเดิมสิ้นสุด มิ.ย.48 เป็น ธ.ค.48

ผลการดำเนินการ 1) ปริมาณรับจํานํา 3,397.11 ตัน เป็นกึ่งขาว 1,342.44 ตัน กึ่งกุลาค่า 2,054.26 ตัน 2) ได้มีการธรมรงค์บริโภคกึ่ง ร่วมกับห้างสรรพสินค้า 8 แห่ง 256 สาขา ขยายตลาดรองรับผ่านร้านอาหาร ภัตตาคาร และ บมจ.การบินไทย ในส่วนภูมิภาคดำเนินการ30 จังหวัด จัดงานธรมรงค์บริโภคกึ่งในเขตกรุงเทพฯ และปริมณฑลจํานวน 20 ครั้ง พร้อมจัดประชาสัมพันธ์ธรมรงค์บริโภคกึ่งผ่านสื่อวิทยุ โทรทัศน์ ATM ของธนาคาร จัดทำเมนูกึ่งแจกจ่าย

ความคืบหน้าการระบายจํานํากึ่งปี 2548/49 ที่หลุดจํานํา โดยมีการยื่นซอง ประมูลครั้งที่ 1 (23 มี.ค.49) เฉพาะกึ่งขาวแวนนาไมทั้งหมด ปริมาณ 1,342.57 ตัน มีผู้เสนอราคาสูงสุด จํานวน 5 ราย ประมูลครั้งที่ 2 (20 เม.ย.49) กึ่งกุลาค่า ปริมาณ 2,054.58 ตัน มีผู้เสนอราคาสูงสุด จํานวน 2 ราย จํานําได้ 80.49 ตัน ประมูลครั้งที่ 3 (19 พ.ค.49) มีผู้เสนอราคาซื้อสูงสุดจํานวน 4 ราย ประมูลได้ 697.21 ตัน ขณะนี้อยู่ระหว่างการรับมอบการจํานําแล้ว สำหรับกึ่งกุลาค่าส่วนที่เหลือปริมาณ 1,286.743 ตัน รว.พณ. ได้เห็นชอบให้ อคส.จํานํากึ่งได้ภายใต้เงื่อนไข

## 6. สถานการณ์ปัจจุบัน

ขณะนี้ผลผลิตกึ่งทยอยออกสู่ตลาดอย่างต่อเนื่อง เนื่องจากเป็นช่วงฤดูการจับกึ่ง โดยกึ่งที่ออกสู่ตลาดส่วนใหญ่เป็นกึ่งขาว มีกึ่งกุลาค่าเพียงเล็กน้อย และผู้ค้ากึ่งคาดว่าผลผลิตกึ่งปีนี้จะมียปริมาณน้อยลง จากภาวะอากาศแปรปรวนและภัยธรรมชาติ ส่งผลให้ราคาทรงตัวอยู่ในเกณฑ์ดี

\*\*\*\*\*

ราคาทุเรียน

	ธ.ค.	ก.พ.	มี.ค.	เม.ย.	พ.ค.	มิ.ย.	ก.ค.	ส.ค.	ก.ย.	ต.ค.	พ.ย.	ธ.ค.	เฉลี่ย
ราคาที่เกษตรกรขายได้ (ขนาด 41 ตัวขึ้นไปต่อกก.) ที่มา : สำนักงานเศรษฐกิจการเกษตร													
2545	233	239	228	218	217	209	208	222	226	241	225	226	224
2546	226	218	209	218	217	193	166	182	176	151	163	163	190
2547	183	233	229	208	200	180	169	183	185	169	161	166	189
2548	175	199	210	226	191	165	156	170	163	167	152	184	180
2549	203	192	180	173	158	174							180

ราคาเฉลี่ย 4 ปี (ปี 2545-2548) กก.ละ 195.75 บาท

	ธ.ค.	ก.พ.	มี.ค.	เม.ย.	พ.ค.	มิ.ย.	ก.ค.	ส.ค.	ก.ย.	ต.ค.	พ.ย.	ธ.ค.	เฉลี่ย
ราคา ณ ตลาดกลางกุ้งสมุทรสาคร (ขนาด 50 ตัวต่อกก.) ที่มา : ชมรมผู้ค้ากุ้งสมุทรสาคร													
2545	265	275	252	234	239	222	220	243	246	236	246	244	244
2546	234	234	238	239	233	200	180	185	169	154	164	185	201
2547	204	263	239	188	192	167	157	173	165	161	156	158	185
2548	183	209	247	250	206	169	134	145	153	150	146	176	181
2549	210	181	172	175	172	183							182

ราคาเฉลี่ย 4 ปี (ปี 2545-2548) กก.ละ 202.75 บาท

	ธ.ค.	ก.พ.	มี.ค.	เม.ย.	พ.ค.	มิ.ย.	ก.ค.	ส.ค.	ก.ย.	ต.ค.	พ.ย.	ธ.ค.	เฉลี่ย
ราคาผู้ส่งออกปรับซื้อ ณ หน้าโรงงาน (ขนาด 50 ตัวต่อกก.) ที่มา : สมาคมอาหารแช่เยือกแข็งไทย													
2545	278	295	270	260	250	238	226	253	259	252	262	254	258
2546	244	248	248	245	245	216	190	195	189	169	169	185	212
2547	214	284	276	227	201	181	163	183	180	178	169	170	202
2548	194	223	261	265	209	190	188	158	165	167	166	211	200
2549	195	195	204	250	210	210							211

ราคาเฉลี่ย 4 ปี (ปี 2545-2548) กก.ละ 218 บาท

	ธ.ค.	ก.พ.	มี.ค.	เม.ย.	พ.ค.	มิ.ย.	ก.ค.	ส.ค.	ก.ย.	ต.ค.	พ.ย.	ธ.ค.	รวม
ปริมาณรถเข้าตลาดกลางกุ้งสมุทรสาคร (หน่วย : ตู้คอนเทนเนอร์)													
2544	5,499	4,271	4,975	5,953	7,039	8,023	8,700	7,845	8,091	8,683	7,557	5,234	81,870
2545	4,458	3,229	4,124	3,288	4,078	4,327	4,073	4,171	4,978	5,192	3,779	3,463	49,160
2546	3,628	2,839	2,959	3,112	3,359	4,213	2,505	3,321	5,232	4,119	2,920	1,395	39,602
2547	2,464	3,009	3,084	1,905	1,365	2,106	2,039	1,409	1,302	989	852	558	21,082
2548	457	179	200	170	200	471	568	730	547	290	207	81	4,100
2549	75	114	104	56	61	39							449

หมายเหตุ ตั้งแต่ปลายปี 2546 ทุเรียนนำเข้าสู่ตลาดลดลง กุ้งขาวนำเข้าสู่ตลาดมากขึ้นโดยปี 2549 มค.-มิย. กุ้งขาวเข้าตลาดรวม 16,082 ตู้

บาท/กก.

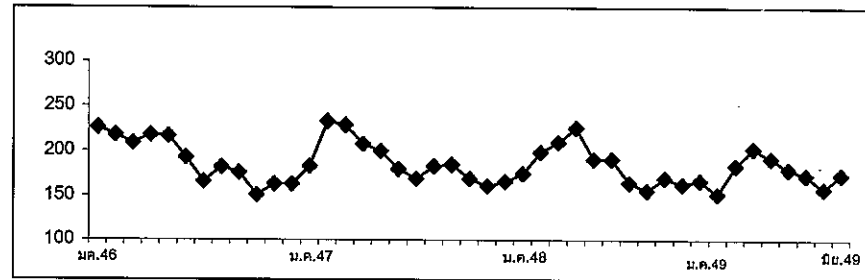

บาท/กก.

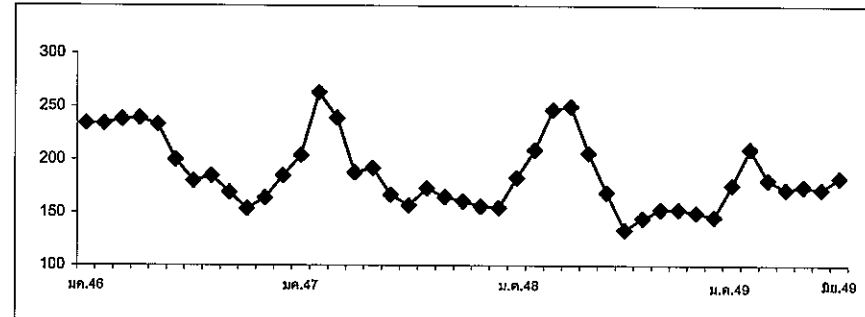

บาท/กก.

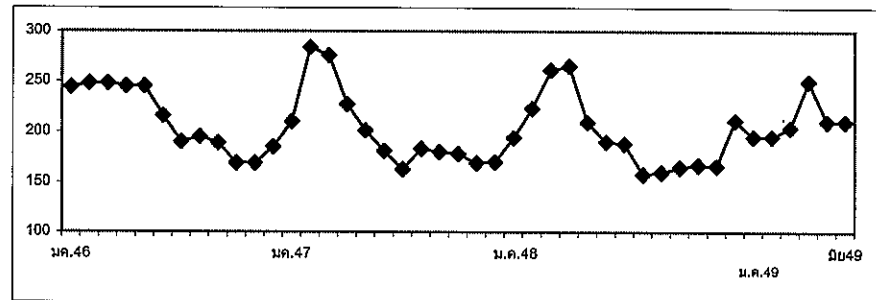

จำนวนตู้

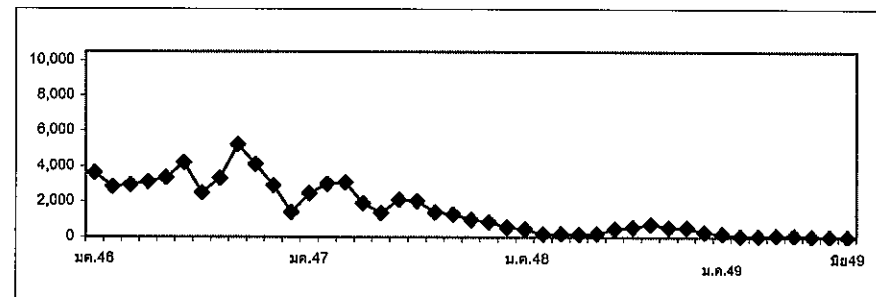

## ตับปะรด

### 1. ผลผลิตและความต้องการใช้

1.1 ผลผลิต	ปี 2545	ปี 2546	ปี 2547	ปี 2548	ปี 2549
- ผลผลิตโลก (ล้านตัน)	14.85	15.70	15.29	15.60	na
- ผลผลิตไทย (ล้านตัน)	1.74	1.90	1.99	2.07	2.27
<b>1.2 ความต้องการใช้</b>					
1) บริโภคสดภายในประเทศ (ล้านตัน)	0.51	0.38	0.46	0.26	0.47
2) ส่งออกตับปะรดกระป๋อง					
- ปริมาณ (ล้านตัน)	0.385	0.475	0.478	0.515	0.537
(คิดในรูปผลสด)	(1.23)	(1.52)	(1.67)	(1.80)	(1.80)
- มูลค่า (ล้านบาท)	8,707	10,757	11,165	11,830	
<b>1.3 ผลผลิตออกสู่ตลาดมาก</b>	เดือนมกราคม – มิถุนายน ประมาณร้อยละ 65				
<b>2. ราคาที่เกษตรกรขายได้ (บาท/กก.)</b>		4.00	4.53	3.74	1.60
					(14 ก.ค.49)
<b>3. ต้นทุนการผลิต (บาท/กก.)</b>	1.94	1.68	2.28	2.78	2.27

### 4. สถานการณ์ปัจจุบัน/แนวโน้ม

4.1 สถานการณ์ผลิต ปริมาณผลผลิตปี 2549 มีประมาณ 2.27 ล้านตัน เพิ่มขึ้นจากปีที่ผ่านมาประมาณร้อยละ 10 โดยมีการเพาะปลูกมากที่จังหวัดประจวบคีรีขันธ์ ราชบุรี อุทัยธานี เพชรบุรี ราชบุรี และกาญจนบุรี ทั้งนี้ ผลผลิตจะออกมาก 2 ช่วง คือระหว่างเดือนพ.ย. 48 - ม.ค. 2549 ประมาณร้อยละ 25-30 และช่วงระหว่างเดือนเม.ย. - มิ.ย. 2549 ประมาณร้อยละ 45

4.2 สถานการณ์ราคา เดือน มิ.ย. 2549 เป็นช่วงที่ผลผลิตตับปะรดออกสู่ตลาดมากที่สุดและเกินความต้องการของโรงงานตับปะรด ส่งผลให้ราคาเกษตรกรขายได้อยู่ในระดับต่ำ เฉลี่ย กก.ละ 1.37 บาท ต่ำกว่าช่วงเดียวกันของปีที่ผ่านมาซึ่งมีราคาเฉลี่ย กก.ละ 3.69 บาท และจากการคาดการณ์ในเดือน ก.ค. 2549 ราคาจะปรับตัวสูงขึ้นเป็นเฉลี่ย กก.ละ 2.32 บาท เนื่องจากเป็นช่วงปลายฤดูกาลผลผลิตออกสู่ตลาดลดน้อยลง

#### 4.3 สถานการณ์ส่งออกและแนวโน้ม

ในปี 2548 ไทยส่งออกสับประรดและผลิตภัณฑ์รวม 0.665 ล้านตัน มูลค่า 19.679 ล้านบาท โดยการส่งออกส่วนใหญ่ (ร้อยละ 77) อยู่ในรูปของสับประรดกระป๋องไปประเทศอิตาลี อังกฤษ เนเธอร์แลนด์ ฝรั่งเศส และแคนาดา ฯลฯ

การส่งออกสับประรดกระป๋องและน้ำสับประรดเข้มข้นชะลอตัว เนื่องจากข่าวว่าประเทศไทยมีปริมาณผลผลิตล้นตลาด ประกอบกับในปัจจุบันมีโรงงานสับประรดเพิ่มขึ้นจำนวนมากถึงเกือบ 70 โรงงาน ทำให้เกิดการแข่งขันจำหน่ายและตัดราคาขาย โดยเฉพาะโรงงานที่มีขนาดเล็กและเงินทุนหมุนเวียนน้อย รวมทั้งการแข็งค่าของค่าเงินบาท

#### 5. มาตรการแก้ไขปัญหา

5.1 คชก. อนุมัติเงินจ่ายขาดวงเงิน 80 ล้านบาท ให้สำนักงานเศรษฐกิจการเกษตรดำเนินการแก้ไขปัญหาราคาสับประรดตกต่ำ ปี 2549 โดยการรับซื้อผลผลิตส่วนเกินจากเกษตรกรในจังหวัดแหล่งผลิตจำนวน 60,000 ตัน ในราคารวมค่าขนส่ง สับประรดคุณภาพดีเกรดคละ กก.ละ 1.30 บาท เพื่อนำผลผลิตออกนอกระบบตลาด โดยแปรรูปเป็นปุยน้ำสกัดชีวภาพ และอาหารสัตว์ ตามหลักเกณฑ์ เงื่อนไขและวิธีการที่สำนักงานเศรษฐกิจการเกษตรกำหนด ทั้งนี้ การบริหารจัดการนำผลผลิตออกนอกระบบตลาดให้เป็นไปตามระเบียบสำนักนายกรัฐมนตรีว่าด้วยการพัสดุ พ.ศ.2535 และระเบียบราชการที่เกี่ยวข้อง ระยะเวลาดำเนินการ 6 มิ.ย.- 15 ก.ค.2549 ระยะเวลาโครงการ 6 มิ.ย.- 31 ส.ค.2549

5.2 กรมการค้าภายในได้ช่วยเสริมการกระจายสับประรด โดยประสานกลุ่มเกษตรกร จ.อุตรดิตถ์ นำสับประรดมาจำหน่ายในงานตลาดนัดธงฟ้า ณ สนามหลวง 2 ระหว่างวันที่ 30 มิ.ย.- 2 กค.2549 ปริมาณรวมประมาณ 2,000 กก.

สำนักส่งเสริมการค้าสินค้าเกษตร  
กรมการค้าภายใน  
กรกฎาคม 2549

ราคาตับปรอดโรงงานที่เกษตรกรขายได้

บาท/กก.

ปี	มค.	กพ.	มีค.	เมย.	พค.	มิย.	กค.	สค.	กย.	ตค.	พย.	ธค.	เฉลี่ย
2539	2.29	3.03	2.88	2.80	2.40	2.02	2.09	3.25	3.33	3.30	3.36	3.61	2.74
2540	3.62	3.56	3.10	2.75	2.48	2.41	2.54	3.00	3.75	4.19	4.41	4.60	3.18
2541	4.86	5.06	5.53	4.71	4.61	5.39	5.39	5.97	6.22	6.36	5.25	4.58	5.19
2542	3.37	3.47	3.00	2.75	1.94	1.78	2.30	2.46	1.77	1.59	1.28	1.60	2.35
2543	1.41	1.69	1.82	2.05	1.84	1.31	1.48	2.83	3.47	3.02	2.04	1.58	1.87
2544	1.47	1.32	1.28	1.44	1.53	1.96	2.75	3.00	3.04	2.95	2.97	3.09	2.00
2545	3.61	3.98	4.36	4.61	4.25	3.94	4.16	4.36	4.53	4.79	4.34	4.28	4.23
2546	3.9	4.08	3.86	4.18	4.47	4.82	4.42	4.56	3.96	3.28	2.77	3.65	4.10
2547	4.22	4.21	4.76	4.67	4.63	5.00	5.16	4.47	4.76	4.82	4.1	3.59	4.58
2548	3.56	3.86	3.93	3.64	3.61	3.69	3.73	4.33	4.49	4.30	3.11	2.61	3.69
2549	2.42	2.54	2.66	2.46	2.08	1.37							2.38

ที่มา : สำนักงานเศรษฐกิจการเกษตร

## ข้าวโพดเลี้ยงสัตว์

### 1. การผลิตและความต้องการใช้ (ล้านตัน)

	2545/46	2546/47	2547/48	2548/49	2549/50
					(ประมาณการ)
<b>ผลผลิต</b>					
โลก	602.953	625.165	712.296	692.238	682.128
ไทย	4.230	4.178	4.216	3.886	3.748
<b>ความต้องการ</b>	4.151	4.428	3.471	3.724	4.000
<b>นำเข้า</b>	0.005	0.008	0.076	0.059	0.067
ประเทศคู่ค้า (ไทยนำเข้าจาก) ลาว พม่า จีน อาร์เจนตินา สหรัฐ					(มก. - พท. 49)
<b>ส่งออก</b>	0.146	0.189	0.872	0.059	0.066
ประเทศคู่ค้า (ไทยส่งออกไป) มาเลเซีย อินโดนีเซีย ไต้หวัน เกาหลี					(มก. - พท. 49)
ประเทศคู่แข่ง จีน อาร์เจนตินา สหรัฐ					
<b>ต้นทุนการผลิต (บาท/ก.ก.)</b>	3.40	3.35	3.35	4.00	4.09

### 2. ราคา (บาท/ก.ก.)

	2545	2546	2547	2548	พ.ค.49	มิ.ย.49
- เกษตรกรขายได้ทั้งประเทศ (ความชื้นไม่เกิน 14.5%)	4.17	4.48	5.00	4.88	5.53	5.55
- หน้าโรงงานอาหารสัตว์รับซื้อ ตลาด กทม.	4.67	4.92	5.58	5.48	6.42	6.47
- ซื้อขายล่วงหน้าตลาดชิคาโก	3.85	3.83	4.01	3.32	3.69	3.60

### 3. สภาพปัญหา

**3.1 ต้นฤดู** ปริมาณผลผลิตออกสู่ตลาดพร้อมกันจำนวนมาก และเป็นช่วงฤดูฝนข้าวโพดมีความชื้นสูง ทำให้ราคาโน้มต่ำลง

**3.2 ปลายฤดู** ปริมาณผลผลิตออกสู่ตลาดน้อย และความชื้นลดลงทำให้ราคาสูงขึ้น อาจส่งผลกระทบต่อผู้ใช้วัตถุดิบอาหารสัตว์

### 4. มาตรการแก้ไข

**4.1 มาตรการแทรกแซงตลาด** ปี 2548/49 คชก. มีมติ (9 ก.ย.48) อนุมัติให้ อคส. และ ช.ก.ส. รับจำหน่ายข้าวโพดเลี้ยงสัตว์จากเกษตรกรโดยตรง ปริมาณ 500,000 ตันเมล็ด เพื่อเพิ่มทางเลือกให้เกษตรกรสามารถชะลอการจำหน่ายเพื่อรอราคาที่สูงขึ้น กำหนดราคารับจำหน่ายข้าวโพดเมล็ด ความชื้น 14.5% ในระหว่างเดือนกันยายน-พฤศจิกายน 2548 กก.ละ 4.75 บาท และเดือนธันวาคม 2548 กก.ละ 5.00 บาท สำหรับระดับความชื้นอื่นให้ปรับเพิ่มลดตามเกณฑ์ที่เคยปฏิบัติ ทั้งนี้ ความชื้นไม่เกิน 30 % ระยะเวลาจำหน่าย กันยายน - ธันวาคม 2548 ระยะเวลาไถ่ถอนภายใน 3 เดือน นับถัดจากเดือนที่รับจำหน่าย และให้มีคณะกรรมการระบายข้าวโพดพิจารณาปริมาณ และราคา ที่จำหน่ายได้ก่อนครบกำหนดไถ่ถอนและมีมติ (6 มค. 49) อนุมัติให้ขยายระยะเวลาจำหน่าย ออกไปถึงเดือน มกราคม 2549 ภายใต้หลักเกณฑ์และวิธีการรับจำหน่ายที่กำหนดไว้เดิม

## 4.2 นโยบายและมาตรการนำเข้าข้าวโพดเลี้ยงสัตว์ ปี 2549

คณะรัฐมนตรีมีมติ เมื่อ 22 พฤศจิกายน 2548 เห็นชอบให้กำหนดนโยบายและมาตรการนำเข้าข้าวโพดเลี้ยงสัตว์เช่นเดียวกับ ปี 2548 ดังนี้ 1) การนำเข้าในโควตาจากประเทศสมาชิกและไม่ใช้สมาชิก WTO ปริมาณนำเข้า 54,700 ตัน อากรนำเข้าในโควตา ร้อยละ 20 และกำหนดระยะเวลานำเข้าระหว่าง 1 มีนาคม- 30 มิถุนายน 2549 โดยกำหนดให้ อคส. เป็นผู้นำเข้า 2) การนำเข้านอกโควตา นำเข้าเสรีไม่จำกัดปริมาณและช่วงเวลานำเข้า โดยการนำเข้าจากประเทศสมาชิก WTO อากรนำเข้าร้อยละ 73.0 และค่าธรรมเนียมพิเศษนำเข้า ตันละ 180 บาท และการนำเข้าจากประเทศไม่ใช้สมาชิก WTO อากรนำเข้า กก.ละ 2.75 บาท และอากรพิเศษร้อยละ 10.22 ของอากรนำเข้า (อัตราอากรนำเข้าและอากรพิเศษเมื่อรวมกันแล้วใกล้เคียงร้อยละ 73.0) และค่าธรรมเนียมพิเศษนำเข้า ตันละ 180 บาท 3) การนำเข้าจากประเทศสมาชิกเขตการค้าเสรีอาเซียน(AFTA) ให้นำเข้าเสรี โดยไม่จำกัดปริมาณและช่วงนำเข้า อากรนำเข้าร้อยละ 5 4) การนำเข้าจากกัมพูชา ลาว พม่า ตามยุทธศาสตร์ความร่วมมือทางเศรษฐกิจ (ACMECS) ให้นำเข้าได้เสรี ไม่จำกัดปริมาณและช่วงเวลานำเข้าอากรนำเข้าร้อยละ 0 กำหนดให้ผู้นำเข้าทุกรายต้องจดทะเบียนและแจ้งปริมาณการนำเข้า การใช้หรือจำหน่าย ซึ่งต้องระบุผู้รับซื้อและสต็อกข้าวโพดเลี้ยงสัตว์ที่นำเข้าเป็นประจำทุกเดือน 5) การนำเข้าจากออสเตรเลีย (FTA) ปริมาณนำเข้าในโควตา 5,743.50 ตัน อากรนำเข้าในโควตาร้อยละ 18.67 ระยะเวลานำเข้าระหว่าง 1 มีนาคม-30 มิถุนายน 2549 กำหนดให้ อคส. เป็นผู้นำเข้า นอกโควตาให้นำเข้าเสรี ไม่จำกัดปริมาณและช่วงเวลานำเข้า อากรนำเข้าร้อยละ 65.70 6) การนำเข้าจากนิวซีแลนด์ (FTA) ให้นำเข้าเสรี ไม่จำกัดปริมาณและช่วงเวลานำเข้า กำหนดอากรนำเข้าร้อยละ 0

## 5. ผลการดำเนินการ

5.1 ณ 31 มค. 49 มีผู้สมัครเข้าร่วมโครงการ 115 ราย จาก 24 จังหวัด และอคส.ได้เปิดจุดรับจำหน่าย 64 จุด ใน 16 จังหวัด (เชียงใหม่ 3 จุด พะเยา 2 จุด กำแพงเพชร 4 จุด เลย 8 จุด เพชรบูรณ์ 17 จุด อุตรดิตถ์ 4 จุด อุตรดิตถ์ 1 จุด ตาก 4 จุด น่าน 6 จุด พิจิตร 1 จุด แพร่ 3 จุด นครสวรรค์ 7 จุด หนองบัวลำภู 1 จุด แม่ฮ่องสอน 1 จุด นครราชสีมา 1 จุด และพิษณุโลก 1 จุด)

5.2 ผลการรับจำหน่าย มีเกษตรกรมาจำหน่ายรวม 4,590 ราย ปริมาณ 118,321.048 ตัน (น่าน 11,367.572 ตัน อุตรดิตถ์ 2,829.679 ตัน เชียงราย 3,787.034 ตัน ตาก 60,709.242 ตัน หนองบัวลำภู 647.431 ตัน แพร่ 2,594.010 ตัน เลย 28,786.151 ตัน พะเยา 2,496.995 ตัน แม่ฮ่องสอน 523.181 ตัน นครราชสีมา 3,798.024 ตัน พิษณุโลก 781.731 ตัน) มีเกษตรกรมาไถ่ถอน 11,205.785 ตัน คงเหลือ 107,115.263 ตัน ซึ่งได้จำหน่ายทั้งหมดรวม 2 ครั้ง (22 พค.และ 7 มิย. 49) โดยจำหน่ายเป็นการทั่วไปและส่งออก ราคาเฉลี่ย กก.ละ 5.02 บาท มูลค่า 537.832 ล้านบาท อยู่ระหว่างการรับมอบ ณ 8 กค. 49 รับมอบแล้ว 18,776 ตัน

## 6. สถานการณ์ปัจจุบันและแนวโน้ม

ภาวะราคาซื้อขายโดยทั่วไปยังคงเคลื่อนไหวอยู่ในเกณฑ์ดี ความต้องการของตลาดยังมีอย่างต่อเนื่อง ในขณะที่ผลผลิตออกสู่ตลาดน้อยลงเพราะอยู่ในช่วงปลายฤดู ประกอบกับมีการคาดการณ์ว่าผลผลิตฤดูใหม่จะลดลง โดยราคาที่โรงงานอาหารสัตว์รับซื้อตลาด กทม. เดือนมิถุนายน 2549 กก.ละ 6.47 บาท สูงขึ้นจากเดือนก่อน ซึ่งมีราคา กก.ละ 6.42 บาท และราคาที่เกษตรกรขายได้เฉลี่ยเดือนมิถุนายน 2549 กก.ละ 5.55 บาท สูงขึ้นจากเดือนก่อนซึ่งมีราคา กก.ละ 5.53 บาท ส่วนราคาซื้อขายล่วงหน้าตลาดชิคาโก ส่งมอบเดือน กรกฎาคม 2549 อยู่ที่ระดับ กก.ละ 3.60 บาท และปัจจุบัน (ณ 12 กค. 49) ราคาซื้อขายโดยทั่วไปเริ่มอ่อนตัวลงเนื่องจากในระยะนี้มีฝนตกชุกในแหล่งผลิต ข้าวโพดส่วนใหญ่มีความชื้นสูงทำให้พ่อค้าปรับราคารับซื้อลดลง ประกอบกับผู้ค้าที่ยังมีข้าวโพดในสต็อกต่างระบายข้าวโพดออกจำหน่ายมากขึ้นเพื่อเตรียมรองรับข้าวโพดฤดูใหม่ ในขณะที่โรงงานอาหารสัตว์ส่วนใหญ่ยังมีสต็อกเพียงพอกับความต้องการ โดยราคาที่พ่อค้ารับซื้อ ณ แหล่งผลิตสำคัญจังหวัดเพชรบูรณ์และนครราชสีมา กก.ละ 5.80 - 5.95 บาท ราคาที่โรงงานอาหารสัตว์รับซื้อตลาด กทม. กก.ละ 6.38 - 6.42 บาท สำหรับ ฤดูกาลผลิต ปี 2549/50 คาดว่ามีพื้นที่เพาะปลูกลดลง เนื่องจากเกษตรกรปรับเปลี่ยนไปปลูกมันสำปะหลัง อ้อย ยางพาราเพิ่มขึ้น โดยผลผลิตจะเริ่มออกสู่ตลาดเล็กน้อยในเดือน กรกฎาคม 2549 ซึ่งจะได้ติดตามสถานการณ์อย่างใกล้ชิด และเตรียมมาตรการไว้รองรับเป็นการล่วงหน้า เพื่อเป็นหลักประกันและเป็นทางเลือกให้เกษตรกรเช่นเดียวกับปีที่ผ่านมา

\*\*\*\*\*

สำนักส่งเสริมการค้าสินค้าเกษตร

กรมการค้าภายใน

กรกฎาคม 2549



	มค.	กพ.	มีค.	เมย.	พค.	มิย.	กค.	สค.	กย.	ตค.	พย.	ธค.	เฉลี่ย
ราคาที่เกษตรกรขายได้ (ความชื้นไม่เกิน 14.5%) ที่มา สำนักงานเศรษฐกิจการเกษตร													
2542	3.66	3.73	3.94	4.18	4.56	4.75	4.79	4.21	3.94	3.99	4.25	4.56	4.21
2543	4.69	4.74	4.87	4.89	4.84	4.39	3.89	3.59	3.52	3.86	3.94	3.92	4.26
2544	4.01	3.85	3.83	3.84	3.91	4.03	3.89	3.98	3.85	4.01	4.02	3.90	3.93
2545	3.89	4.02	4.24	4.24	4.36	4.35	4.25	4.16	3.98	4.22	4.17	4.12	4.17
2546	4.20	4.22	4.54	4.47	4.56	4.57	4.72	4.72	4.40	4.50	4.46	4.40	4.48
2547	4.36	4.03	4.45	5.71	6.48	6.63	5.71	4.69	4.18	4.36	4.40	4.95	5.00
2548	5.01	4.96	4.97	4.83	5.02	4.82	5.05	4.89	4.77	4.74	4.73	4.74	4.88
2549	4.82	4.78	4.70	5.18	5.53	5.55							5.09
ราคาที่ใช้โดยผู้ส่งออกหรือซื้อ ณ ตลาด กทม.													
2542							4.51	4.24	4.16	4.44	4.75	4.91	4.50
2543	4.91						4.12	3.88	3.93	4.36	4.41		4.27
2544	4.46	4.26	4.26	4.29	4.35	4.27	4.11	4.25	4.26	4.38	4.37	4.23	4.29
2545	4.27	4.32	4.33				4.55	4.39	4.33	4.38	4.46	4.45	4.39
2546	4.41							4.83	4.58	4.59	4.85	4.86	4.69
2547	4.86		5.73	6.95	6.74		5.77	4.66	4.58	4.73	5.06	5.34	5.44
2548	5.24									5.22			5.23
2549		5.04	5.16	5.21									5.14
ราคาที่โรงงานอาหารสัตว์รับซื้อ ณ ตลาด กทม.													
2542	4.27	4.27	4.40	4.57	4.91	5.02	4.92	4.39	4.24	4.55	5.00	5.13	4.64
2543	5.28	5.27	5.43	5.46	5.22	4.51	4.24	4.00	4.06	4.52	4.56	4.54	4.76
2544	4.56	4.30	4.30	4.32	4.40	4.34	4.16	4.32	4.35	4.51	4.45	4.31	4.36
2545	4.37	4.50	4.87	4.92	5.11	5.04	4.83	4.46	4.38	4.50	4.55	4.55	4.67
2546	4.75	4.90	5.07	5.06	4.99	4.96	4.96	4.95	4.77	4.73	4.97	4.93	4.92
2547	4.88	4.68	5.40	6.94	7.16	7.16	6.06	4.91	4.59	4.74	5.07	5.38	5.58
2548	5.45	5.49	5.49	5.49	5.46	5.45	5.56	5.48	5.40	5.53	5.55	5.40	5.48
2549	5.34	5.38	5.49	6.18	6.42	6.47							5.88
ราคาซื้อขายล่วงหน้าตลาดชิคาโก													
2542	3.14	3.15	3.25	3.25	3.18	3.17	2.81	3.20	3.26	3.14	2.99	2.93	3.12
2543	3.19	3.27	3.41	3.41	3.62	3.21	2.89	2.88	3.07	3.41	3.61	3.68	3.30
2544	3.69	3.56	3.66	3.69	3.51	3.44	3.84	3.84	3.74	3.59	3.57	3.58	3.64
2545	3.60	3.55	3.49	3.41	3.48	3.53	3.77	4.30	4.53	4.35	4.15	4.07	3.85
2546	3.98	4.00	3.93	4.04	4.09	3.93	3.54	3.63	3.65	3.54	3.73	3.88	3.83
2547	4.12	4.37	4.71	4.89	4.79	4.61	3.81	3.69	3.50	3.34	3.17	3.10	4.01
2548	3.07	3.04	3.25	3.25	3.27	3.58	3.89	3.49	3.31	3.26	3.13	3.28	3.32
2549	3.34	3.47	3.44	3.55	3.69	3.60							3.52

## ปริมาณนำเข้าและส่งออกข้าวโพดเลี้ยงสัตว์

หน่วย : พันตัน

ปริมาณนำเข้า													
2542		0.35			42.87	30.57	6.85		0.10	0.15	1.15	72.24	154.27
2543	33.33	49.33	58.54	68.32	97.41	28.55	0.21	0.25	0.59	0.23	0.56	1.45	338.77
2544	0.84	0.99	0.33	0.19	0.28	0.46	0.38	0.44	0.61	0.53	0.78	0.82	6.65
2545	0.65	0.28	0.21	0.20	0.56	0.18	0.17	0.37	0.35	0.32	0.87	0.75	4.91
2546					0.12	0.08				0.96	1.59	5.12	7.87
2547	2.08	0.31	1.31	0.22	0.46	0.23	0.07	3.16	15.49	11.57	21.39	19.47	75.76
2548	6.79		5.73	8.72	1.88	2.92	1.54	0.51	5.61	5.21	7.87	12.10	58.88
2549	6.18	5.69	12.81	15.55	26.51								66.74
ปริมาณส่งออก													
2542	4.93	7.51	20.82	11.06	8.01	0.74	0.58	1.79	7.19	4.67	0.27	0.81	68.38
2543	1.21	0.58	0.67	0.71	0.56	0.77	0.55	4.60	5.11	2.51	0.09	2.58	19.94
2544	16.60	7.34	69.19	67.28	62.15	43.20	41.31	48.04	36.53	38.10	26.02	35.08	490.85
2545	10.22	18.56	5.42	3.71	11.00	1.42	2.30	9.65	16.22	49.28	13.58	4.69	146.05
2546	37.30	9.81	5.15	3.51	7.23	3.59	0.93	1.72	8.45	7.69	20.83	83.21	189.42
2547	41.68	52.42	125.94	130.00	109.00	14.49	0.55	8.58	66.79	153.29	113.23	55.82	871.79
2548	3.89	8.11	3.55	1.92	7.39	7.91	4.21	5.72	4.70	3.65	3.45	4.16	58.66
2549	6.93	14.76	16.99	25.12	2.61								66.41

## ปาล์มน้ำมัน

### 1. ผลผลิต : ล้านตัน

		ปี 2543	ปี 2544	ปี 2545	ปี 2546	ปี 2547	ปี 2548	ปี 2549 (มิ.ย.)	% Δ
1.1 โลก	น้ำมันปาล์มดิบ	21.80	24.30	25.44	27.78	29.70	33.88	35.07	+3.5
	: มาเลเซีย	10.49	11.94	11.86	13.18	13.42	15.19	15.00	-1.2
	: อินโดนีเซีย	7.20	8.30	9.20	9.80	11.50	14.00	15.00	+7.1
1.2 ไทย	: ผลปาล์ม(ก. เกษตร)	3.256	4.089	4.001	4.903	5.182	5.003	5.658	13.1
	: น้ำมันดิบ(รง.สกัด)	0.579	0.780	0.642	0.864	0.821	0.784	0.990	26.2

### 2. ต้นทุน ผลผลิตเฉลี่ยของไทย

		ปี 2543	ปี 2544	ปี 2545	ปี 2546	ปี 2547	ปี 2548	ปี 2549
2.1 ต้นทุนผลปาล์ม	: บาท/กก.	1.62	1.49	1.35	1.27	1.28	1.69	1.68
2.2 ผลผลิตเฉลี่ย	: กก./ไร่	2,325	2,699	2,434	2,725	2,697	2,496	2,631

#### แหล่งผลิตสำคัญ ปี 2549

	เนื้อที่ให้ผล : ไร่	ผลผลิต:ตัน	กก./ไร่	% ผลผลิต
จ.กระบี่	647,674	1,902,219	2,937	34
จ.สุราษฎร์ธานี	596,808	1,530,896	2,566	27
จ.ชุมพร	442,936	1,147,204	2,590	20
จ.สตูล	80,660	184,308	2,285	3
จ.ตรัง	87,771	225,659	2,571	4
จ.ประจวบคีรีขันธ์	55,232	122,339	2,215	2
จ.ชลบุรี	60,969	118,768	1,948	2
จังหวัดอื่น ๆ	178,685	426,499	2,386	8
ทั้งประเทศ	2,150,735	5,657,892	2,631	100

### 3. สมดุลย์ของไทย (น้ำมันปาล์มดิบ) : ตัน

	ปี 2543	ปี 2544	ปี 2545	ปี 2546	ปี 2547	ปี 2548	ปี 2549	% Δ
1. สต็อกต้นปี	180,577	157,387	108,884	59,995	114,953	151,122	113,668	-24.7
2. ผลผลิต	579,557	780,389	641,607	863,836	820,838	783,953	990,131	+26.2
3. นำเข้า - บริสุทธิ คิดเป็นดิบ	-	-	3,103	-	83,531	24,595	17,216	-30.0
4. ใช้ในประเทศ	545,330	633,406	610,787	647,933	723,385	744,672	786,000	+5.5
5. ส่งออก - น้ำมันดิบ	32,042	166,565	34,443	86,289	2,219	-	4,018	
- บริสุทธิ คิดเป็นดิบ	25,373	28,922	48,369	74,657	142,596	101,330	65,930	-34.9
6. สต็อกปลายปี	157,387	108,884	59,995	114,953	151,122	113,668	265,000	+133.1
- สต็อก เอกชน	118,128	108,884	59,995	114,953	151,122	113,668	265,000	

ที่มา โรงงานสกัดและกลั่นน้ำมันปาล์ม แจ้งตามประกาศ กกร. (น้ำมันบริสุทธิ จะคิดเป็นน้ำมันดิบ)

## 4. การนำเข้า-ส่งออก : ดัน

		ปี 2544	ปี 2545	ปี 2546	ปี 2547	ปี 2548	ปี 2549
							(ม.ค.-พ.ค.)
4.1 นำเข้า	รวม 2 พิกัด	117	2,589	9,716	74,767	18,930	684
	น้ำมันดิบ	-	90	1.8	-	-	12
	น้ำมันบริสุทธ์	117	2,499	9,714	74,767	18,930	672
4.2 ส่งออก	รวม 2 พิกัด	180,092	81,991	137,838	124,273	81,930	27,644
	น้ำมันดิบ	160,811	49,744	76,667	3,014	-	9,993
	น้ำมันบริสุทธ์	19,281	32,246	61,170	121,259	81,057	17,650

ประเทศส่งออก น้ำมันดิบ : มาเลเซีย (99%) น้ำมันบริสุทธ์ : พม่า (90%) จีน (10%) \*\* รวม EPZ = 11,399 , 26,195 ดัน

## 5. ราคา : บาท/กก.

		ปี 2544	ปี 2545	ปี 2546	ปี 2547	ปี 2548	ปี 2549
5.1 ไทย							(ม.ค.-มิ.ย.)
	ผลปาล์ม (%น้ำมัน 17)	1.43	2.70	2.76	3.38	2.98	2.55
	น้ำมันปาล์มดิบ	10.80	17.25	18.28	20.17	16.89	15.68
	น้ำมันปาล์มบริสุทธ์	14.55	20.79	22.93	25.27	22.02	20.23
5.2 มาเลเซีย							
	น้ำมันปาล์มดิบ	10.61	15.36	17.24	17.60	14.80	14.42
	น้ำมันปาล์มบริสุทธ์	11.73	16.45	18.88	18.99	16.08	15.95

## 6. สภาพปัญหา

## 6.1 ปัญหาภาพรวม

1) การผลิต ผลผลิตเฉลี่ยต่ำ (ไทย 2.7 ตัน/ไร่ มาเลเซีย 3.0 ตัน/ไร่) ต้นทุนการผลิตสูง (ไทย 1.50 บาท/กก. มาเลเซีย 1.00 บาท/กก.) เนื่องจากพันธุ์ปาล์มคุณภาพต่ำ พื้นที่ไม่เหมาะสม ปุ๋ยราคาสูงขึ้นผู้ปลูกปาล์ม 90% เป็นเกษตรกรรายย่อย ขาดการจัดการที่ดี ปริมาณผลผลิตออกสู่ตลาดไม่สม่ำเสมอ

2) การนำเข้า มีการนำเข้าเพื่อส่งออกรวมทั้งการถ่ายลำ(ตั้งแต่ ธค. 47)ซึ่งกระทบต่อตลาดส่งออก น้ำมันส่วนเกิน

3) การส่งออก ความสามารถในการแข่งขันต่ำ เนื่องจากราคาในประเทศสูง

4) การค้าในประเทศ โรงสกัดฯมีกำลังผลิตส่วนเกิน 50% แข่งขันซื้อสูงจึงตัดปาล์มดิบ การลักลอบนำเข้าส่งผลกระทบต่อราคาในประเทศ

## 6.2 ปัญหาด้านราคา

1) ปี 2542 – 44 - ผลปาล์มราคาตกต่ำ (มีการแทรกแซงตลาด)

2) ปี 2545 - ผลปาล์มราคาสูง (ไม่มีการแทรกแซงตลาด)

- น้ำมันปาล์มดิบราคาสูงในช่วงปลายปี สมาคมโรงกลั่นน้ำมันปาล์มขอนำเข้าน้ำมันปาล์มดิบชนิด Crude Palm Olein จำนวน 20,000 ตัน ภาษี 5% กระทรวงพาณิชย์พิจารณาสถานการณ์ มีอุปทานน้ำมันปาล์มดิบเพียงพอกับความต้องการใช้ จึงไม่มีการอนุมัติให้นำเข้า

3) ปี 2546 - ผลปาล์มมีราคาสูงในช่วงเดือนม.ค.-ก.พ. และราคาต่ำลงช่วงเดือน มี.ค.-พ.ค. เนื่องจากผลปาล์มออกมามากเกินกำลังการผลิตของเครื่องจักร มีคุณภาพต่ำ มีการลักลอบนำเข้า และการนำเข้าขานอกโควตาภายใต้ WTO จำนวนมาก เมื่อจัดระบบการค้าแก้ไขปัญหาลักษณะเป็นระบบ ส่งผลให้ตั้งแต่เดือนมิ.ย. ราคามีเสถียรภาพ

4) ปี 2547-48 - ผลปาล์มราคาสูง สาเหตุหนึ่งเป็นผลจากจัดระบบการค้าอย่างเป็นระบบ

## 7. มาตรการแก้ไขปัญห

### 7.1 ปี 2542 (ปัญหาาราคาคต่ำ)

มติคณะกรรมการคชก. เมื่อ 23 เม.ย.42 - 21 ธ.ค.43 (รวม 8 ครั้ง) อนุมัติเงินลงทุนหมุนเวียนปลอดดอกเบี้ย รวม 1,500 ล้านบาท ให้ อคส.ใช้แทรกแซงตลาดโดยการรับซื้อน้ำมันปาล์มดิบ จำนวนประมาณ 75,000 ตัน จากโรงงานสกัดน้ำมันปาล์มดิบ ในราคา กก.ละ 19.50 , 16.00 , 15.00 บาท ส่งมอบ ณ หน้าคลังเก็บ (รับซื้อ-เก็บสต็อก) และให้โรงงานสกัดฯ รับซื้อผลปาล์มทะเลสาจากเกษตรกรรายย่อย (มีพื้นที่ปลูกปาล์ม ไม่เกิน 100 ไร่) ในราคา ณ หน้าโรงสกัดฯ กก.ละ 2.72 , 2.20 , 2.10 บาท (%น้ำมัน 16%) ระยะเวลารับซื้อ พ.ค.42 - ม.ค.43

มติคณะกรรมการ คชก. เมื่อ 16 มิ.ย.47 อนุมัติค่าใช้จ่ายและลดค่าปรับให้บริษัท ข้าวไชยพร จำกัด จากกก.ละ 5 บาท เหลือร้อยละ 7.5 ขณะนี้อยู่ระหว่างเรียกค่าปรับ

ผลการดำเนินงาน	ปริมาณ(ตัน)	ราคา(บาท/กก)	มูลค่า(ล้านบาท)
การรับซื้อ - ผลปาล์มสด (พ.ค.42-ม.ค.43)	454,170	2.36	1,017.48
- น้ำมันปาล์มดิบ (พ.ค.42-ม.ค.43)	70,239	16.37	1,150.03
การจำหน่าย - เพื่อส่งออก (17มิ.ค.43-31ม.ค.44)	70,239	8.76	615.59
ค่าใช้จ่ายทั้งสิ้น (ผลขาดทุนขาย+คชจ.เก็บรักษา+ค่าดำเนินการ)			1,128.37
ต้นทุนทั้งโครงการ (บาท/กก.น้ำมันปาล์มดิบ)			16.06

### 7.2 ปี 2543 (ปัญหาาราคาคต่ำ)

1) มติคณะกรรมการคชก. เมื่อ 2 ต.ค.43 อนุมัติเงินลงทุนหมุนเวียนปลอดดอกเบี้ย จำนวน 250 ล้านบาท ให้ อคส.ใช้ดำเนินการแทรกแซงตลาดโดยการรับซื้อน้ำมันปาล์มดิบ จำนวนประมาณ 15,000 ตัน จากโรงงานสกัดน้ำมันปาล์มดิบ ในราคา กก.ละ 12.50 บาท ส่งมอบ ณ หน้าคลังเก็บ (รับซื้อ-เก็บสต็อก) และให้โรงงานสกัดฯ ที่เข้าร่วมโครงการรับซื้อผลปาล์มทะเลสาจากเกษตรกรรายย่อย ที่มีพื้นที่ปลูกไม่เกิน 50 ไร่และจดทะเบียนไว้กับทางราชการ ในราคา ณ หน้าโรงงานสกัดฯ กก.ละ 1.79 บาท (% น้ำมัน 17%) ระยะเวลารับซื้อ ต.ค.43-ม.ค.44

มติคณะกรรมการ คชก. เมื่อ 16 มี.ค.45 รับทราบ คชจ. โครงการฯ และปิดบัญชีแล้วเมื่อ 23 ก.พ.47

ผลการดำเนินงาน	ปริมาณ(ตัน)	ราคา(บาท/กก)	มูลค่า(ล้านบาท)
การรับซื้อ - ผลปาล์มน้ำมัน (ต.ค.43-ม.ค.44)	44,759	1.77	79.421
- น้ำมันปาล์มดิบ ( " )	7,527	11.95	89.950
การจำหน่าย - เพื่อส่งออก (21 พ.ค.44)	7,527	7.69	57.890
ค่าใช้จ่ายทั้งโครงการ (ผลขาดทุนขาย+คชจ.เก็บรักษา+ค่าดำเนินการ)			60.363
ค่าใช้จ่ายเฉลี่ย (บาท/กก.น้ำมันปาล์มดิบ)			8.02

2) การระบายส่งออก ประธานคณะกรรมการ คชก. อนุมัติการจำหน่ายเพื่อส่งออกน้ำมันปาล์มดิบไปต่างประเทศจำนวน 32,042 ตัน (น้ำมันที่รับซื้อเก็บสต็อกเมื่อปี 2542)

7.3 ปี 2544 (ปัญหาาราคาตกต่ำ)

1) มติคณะกรรมการคชก. เมื่อ 5 และ 22 มี.ค.44 อนุมัติให้อคส.แทรกแซงตลาดโดยการรับซื้อน้ำมันปาล์มดิบจากโรงสกัดฯ และจำหน่ายให้ผู้ส่งออกเพื่อส่งออกไปต่างประเทศทันที (รับซื้อ-ส่งออกทันที) จำนวนประมาณ 50,000 ตัน และจ่ายชดเชยส่วนต่างราคาส่งออกให้ผู้ส่งออกในอัตราตันละ 2,830 บาท โดยกำหนดเงื่อนไขให้โรงสกัดฯ ที่เข้าร่วมโครงการฯ ต้องรับซื้อผลปาล์มสดในราคา ณ หน้าโรงสกัดฯ จากเกษตรกรรายย่อย (ที่มีพื้นที่ปลูกไม่เกิน 50 ไร่และจดทะเบียนไว้กับทางราชการ ให้ขายได้ไร่ละ 200 กก./ไร่/เดือน) ในราคาที่จะกำหนดเป็นงวด ๆ ระยะเวลารับซื้อ มี.ค.-ส.ค.44

ผลการดำเนินงาน	ปริมาณ(ตัน)	ราคา(บาท/กก)	มูลค่า(ล้านบาท)
คณะกรรมการ คชก. เมื่อ 16 มี.ค.45 รับทราบ คชจ.โครงการฯ และปิดบัญชีแล้วเมื่อ 23 ก.พ.47			
การรับซื้อ - ผลปาล์มน้ำมัน (เม.ย.-พ.ค.44)	141,050	1.68	236.553
- น้ำมันปาล์มดิบ ( " )	23,870	11.336	270.590
การจำหน่าย - ส่งออกทันที (31 พ.ค.44)	23,870	11.336	270.590
จ่ายชดเชยส่วนต่างราคา		2.830	67.496
ค่าใช้จ่ายดำเนินการของ อคส.		0.150	3.580
ค่าใช้จ่ายทั้งสิ้น (ค่าชดเชยส่วนต่างราคา + ค่าดำเนินการ)			71.076
ต้นทุน (บาท/กก.น้ำมันปาล์มดิบ)			2.98

2) การใช้น้ำมันปาล์มเป็นเชื้อเพลิง

มติคณะรัฐมนตรี เมื่อ 10 ก.ค.44 (อนุมัติตามมติคณะกรรมการนโยบายพลังงานแห่งชาติ เมื่อ 2 ก.ค.44) ให้ ปตท.รับซื้อน้ำมันปาล์มบริสุทธิ์เพื่อนำมาผสมกับน้ำมันดีเซลในสัดส่วนไม่เกิน 10% เพื่อจำหน่ายให้กับประชาชนทั่วไปในระยะแรก และจำหน่ายให้กับส่วนราชการ รัฐวิสาหกิจ เรือประมงและเรือขนส่งสินค้าในระยะต่อไป

ผลการดำเนินงาน ปตท. ได้เปิดปั้มน้ำมันดีเซลปาล์มบริสุทธิ์ ที่ถนนสุขาภิบาล 3 ตั้งแต่ 11 ก.ค.44 ถึงสิ้นปี 2546 จำหน่ายวันละประมาณ 3,200 ลิตร (ใช้น้ำมันปาล์ม 160 ลิตร/วัน) โดยจำหน่ายในราคาต่ำกว่าดีเซลลิตรละ 0.50 บาท

3) การระบายส่งออก

ประธานคณะกรรมการ คชก. อนุมัติการจำหน่ายเพื่อส่งออกน้ำมันปาล์มดิบไปต่างประเทศจำนวน 46,837 ตัน (รับซื้อเก็บสต็อกไว้เมื่อปี 2542-43 ที่เหลือจากการระบายปี 2543) ทั้งนี้ เมื่อรวมกับการส่งออกทันทีตามมาตรการแทรกแซงตลาดของรัฐ ปี 2544 จำนวน 23,870 ตัน และการส่งออกของเอกชนจำนวน 95,858 ตัน รวมส่งออกทั้งปีปริมาณ 166,565 ตัน

7.4 ปี 2545 -2548 : ไม่มีปัญหาาราคาโดยแก้ไขปัญหาอย่างเป็นระบบ

การแก้ไขปัญหาปาล์มน้ำมันอย่างเป็นระบบ ให้หน่วยงานที่เกี่ยวข้องดำเนินการตามนโยบายมติคณะรัฐมนตรี วันที่ 8 และ 22 เม.ย.46 ตามที่กระทรวงพาณิชย์เสนอ พร้อมให้แต่งตั้งคณะกรรมการแก้ไขปัญหาปาล์มน้ำมันอย่างเป็นระบบโดยมีรัฐมนตรีว่าการกระทรวงพาณิชย์เป็นประธาน เพื่อทำหน้าที่กำหนดมาตรการและบริหารจัดการแก้ไขปัญหาปาล์มน้ำมันทั้งระบบอย่างต่อเนื่อง ดังนี้

## 1) วางระบบการนำเข้าอย่างรัดกุม

## (1) การเปิดตลาด ภายใต้ AFTA

	ปี 2543 - 45	ปี 2546 - 47	ปี 2548 - 49	ปี 2550 หรือ 53
ภาษี (%)	20	5	5	จะเหลือ 0
ปริมาณ มาตรการนำเข้า	ไม่จำกัด ต้องขออนุญาต	ไม่จำกัด ต้องขออนุญาต	ไม่จำกัด ให้ออกส.เป็นผู้นำเข้า (มติ ครม. 2 พ.ย.47)	
นำเข้าจริง	ไม่มีการนำเข้า	ไม่มีการนำเข้า	ไม่มีการนำเข้า	

## (2) การเปิดตลาด ภายใต้ WTO - ในโควตา

	ปี 2545	ปี 2546	ปี 2547	ปี 2548-49
ภาษี (%)	20	20	20	20
ปริมาณ (ตัน)	4,808.67	4,834.30	4,860	4,860
มาตรการนำเข้า	ให้ออกส. นำเข้า	ให้ออกส. นำเข้า	ให้ออกส. นำเข้า	ให้ออกส. นำเข้า
นำเข้าจริง	ไม่มีการนำเข้า	ไม่มีการนำเข้า	ไม่มีการนำเข้า	ไม่มีการนำเข้า

## (3) การเปิดตลาด ภายใต้ WTO - นอกโควตา

	ปี 2545	ปี 2546	ปี 2547	ปี 2548	ปี 2549
ภาษี (%)	146.2	144.6	143.0	143.0	143.0
ปริมาณ ผู้นำเข้า (ราย)	ไม่จำกัด 9	ไม่จำกัด 12	ไม่จำกัด 12	ไม่จำกัด 8	ไม่จำกัด 1
ใน EPZ : นอก EPZ	8:1	6:6	6:6	3:4	
ขอนำเข้า (ตัน)	10,337	24,356	79,233	16,354	(ม.ก.บ.บ.บ.) 195
นำเข้าจริง (ตัน)	3,099	11,399	78,188	16,072	190
มาตรการนำเข้า	ตั้งแต่ปี 2538-45 ให้ขอหนังสือ รับรองนอกโควตา ได้เป็นการทั่วไป	ตั้งแต่เดือนเม.ย. 46 เป็น ต้นไป - ให้โรงสกัดฯ/โรงกลั่นฯ/ นิติบุคคลที่ค้าน้ำมันปาล์ม เป็นผู้นำเข้า - ต้องจดทะเบียนเป็นผู้ นำเข้ากับ คต.		ตั้งแต่ ก.พ.48 - การขอนำเข้าเพื่อ ส่งออกต้องยื่น หลักฐานการรับซื้อ ผลผลิตในประเทศ 1 ส่วนเพิ่มเติม และ ต้องทำข้อตกลงการ รับซื้อผลปาล์ม กับพณ.	เหมือนปี 2548
เงื่อนไข	ไม่กำหนด	- ต้องส่งออกภายใน 30 วัน - ให้ส่งออกได้ 4 ด่าน (ด่าน สังขละบุรี แม่สอด แม่สาย ท่าเรือกรุงเทพ)		- ต้องส่งออก น้ำมันปาล์มที่รับ ซื้อในประเทศและ น้ำมันปาล์มที่ นำเข้าไป ต่างประเทศทั้งหมด ภายใน 30 วัน	เหมือนปี 2548

**2) บริหารจัดการระบบการค้าในประเทศ**

**(1) จัดระบบการค้าผลปาล์มและน้ำมันปาล์มในประเทศ**

๑ การแจ้งปริมาณ ให้ผู้ผลิตทั้งโรงงานสกัดและโรงกลั่นแจ้งปริมาณการรับซื้อ ผลิตรายจำหน่าย สัปดาห์เป็นประจำทุกเดือนและตรวจสอบสต็อกทุกสัปดาห์ (ประมาณ 60 ราย)

๑ การควบคุมการขนย้าย ให้ผู้ขนย้ายน้ำมันปาล์มตั้งแต่ 25 กก.ขึ้นไป ต้องขออนุญาตการขนย้ายซึ่งเดิมกำหนดพื้นที่ควบคุมไว้ 15 จังหวัดในภาคใต้ / ตั้งแต่ปี 2547 ได้ขยายพื้นที่เพิ่มอีก 30 จังหวัดที่มีพื้นที่ติดทะเลและติดประเทศเพื่อนบ้านรวมเป็น 45 จังหวัดเพื่อกำกับการเคลื่อนย้ายน้ำมันปาล์มในประเทศและป้องกันการลักลอบนำเข้า

๑ การปิดป้ายรับซื้อ ให้ผู้รับซื้อผลปาล์มปิดป้ายแสดงราคาการรับซื้อผลปาล์ม โดยระบุชั้นคุณภาพ (เปอร์เซ็นต์น้ำมัน) อย่างน้อย 3 ชั้นคุณภาพ ได้แก่ 13% 15% 17% และให้รับซื้อไม่ต่ำกว่าราคาแสดงที่ป้าย (โรงงานสกัด 48 ราย และลานเท 312 ราย) / และให้ปิดป้ายแสดงค่า % น้ำมันปาล์มดิบ ตั้งแต่ปี 2548

๑ การพัฒนาคุณภาพ ประชาสัมพันธ์ให้เกษตรกรพัฒนาคุณภาพผลปาล์ม (ตัดปาล์มสุก) ทางสื่อวิทยุ โปสเตอร์ แผ่นพับ เพื่อให้เกษตรกรขายผลผลิตได้ราคาดีขึ้น

**(2) การตรวจสอบและกำกับดูแล โดยจังหวัด**

๑ ให้ตั้งคณะทำงานแก้ไขปัญหาปาล์มน้ำมันอย่างเป็นระบบระดับจังหวัด คณะทำงานตรวจสอบคุณภาพผลปาล์มประจำจังหวัด(รวม 11 จังหวัดที่เป็นแหล่งผลิต ได้แก่ จ.กระบี่ สุราษฎร์ธานี ชุมพร ตรัง สตูล สงขลา พังงา ระนอง นครศรีธรรมราช ประจวบคีรีขันธ์ และชลบุรี) เพื่อทำหน้าที่ดำเนินมาตรการตามนโยบายที่กำหนดและไกล่เกลี่ยปัญหาคุณภาพผลปาล์มที่เกิดขึ้นจากการซื้อขาย

๑ ให้ตรวจสอบการปิดป้ายฯ และเครื่องชั่ง การฮั้วราคาอย่างต่อเนื่อง

๑ ประชาสัมพันธ์เผยแพร่ราคาการรับซื้อและราคากลางผลปาล์มตามชั้นคุณภาพที่คำนวณจากราคาน้ำมันปาล์มดิบที่โรงงานสกัดฯ ในพื้นที่ขายได้ให้เกษตรกรทราบเป็นประจำทุกวัน

**(3) การตรวจสอบและกำกับดูแล โดยส่วนกลาง (เป็นครั้งคราว)**

๑ ตรวจสอบการปิดป้ายแสดงราคาการรับซื้อของผู้รับซื้อในแหล่งผลิตสำคัญ 7 จังหวัด ได้แก่ จ.กระบี่ สุราษฎร์ธานี ชุมพร ตรัง สตูล สงขลา และพังงา รวม 111 ราย พบผู้กระทำผิดไม่ปิดป้าย 14 ราย ปรับเป็นเงิน 24,000 บาท

๑ ตรวจสอบเครื่องชั่ง พบเครื่องชั่งไม่ถูกต้องได้ผูกบัตรห้ามใช้

๑ ดูแลป้องกันมิให้มีการกำหนดราคาการรับซื้อร่วมกัน

**3) ตรวจสอบป้องกันการลักลอบนำเข้าน้ำมันปาล์ม**

๑ ขอความร่วมมือหน่วยงานหลักคือกรมศุลกากรเพิ่มความเข้มงวดกวดขันในการปราบปรามการลักลอบทั้งทางบกและทางทะเลปฏิบัติกรมการศุลกากรโดยกรมการค้าภายในส่งสายตรวจพิเศษเข้าตรวจสอบในพื้นที่ภาคใต้เป็นครั้งคราว

๑ ดำเนินคดีกับผู้ลักลอบที่จับกุมได้ ทั้งตามกม.ศุลกากรและกม.ควบคุมการขนย้ายฯ และตามกม.ว่าด้วยการป้องกันและปราบปรามการฟอกเงิน (ปปง.) กรณีส่งผลกระทบต่อเศรษฐกิจโดยรวมของประเทศให้ดำเนินการยึดทรัพย์

๑ สถิติการจับกุมของกรมศุลกากร

ปี 2546		ปี 2547		ปี 2548		ปี 2549(ม.ค.-เม.ย.)	
ราย	กก.	ราย	กก.	ราย	กก.	ราย	กก.
298	254,809	121	64,211	147	69,585	70	30,145

## (3) การบริหารจัดการของกลาง โดยอนุมัติของคณะกรรมการแก้ไขปัญหาล่าช้าน้ำมัน

อย่างเป็นระบบ

ครั้งที่	วันที่ อนุมัติ	ของกลาง		ผู้รับของกลาง	วัตถุประสงค์เพื่อการวิจัย ด้านพลังงานทดแทน
		เพิ่มคดี	กก.		
1	24 พ.ค.47	65	25,871	ม.สงขลานครินทร์	โครงการวิจัยการทดสอบการใช้ เมทิล-เอสเทอร์ในเครื่องยนต์ดีเซล ฯ โครงการวิจัยและพัฒนาการใช้ก๊าซ ธรรมชาติร่วมกับไบโอ-ดีเซล ฯ
		51	26,426	กรมอุทกหารเรือ	
2	27 ก.ย.47	33	24,314	กรมพัฒนาพลังงานทดแทน และอนุรักษ์พลังงาน	โครงการวิจัยสาธิตการผลิตการใช้ ไบโอ-ดีเซลเป็นเชื้อเพลิงในรถยนต์ รับจ้าง ฯ
3	28 ธ.ค.47	88	24,889	ม.สงขลานครินทร์	ต่อเนื่องโครงการเดิม ฯ ต่อเนื่องโครงการเดิม ฯ
		85	32,216	กรมอุทกหารเรือ	
4	8 ก.ค.48	61	30,534	กรมพัฒนาพลังงานทดแทนฯ	โครงการกรุงเทพฯ ฟ้าใสด้วยไบโอ ดีเซล
5	7 มี.ค.49	51	56,900	กรมอุทกหารเรือ	โครงการวิจัยและพัฒนา น้ำมัน เชื้อเพลิงไบโอดีเซล
6	25 พ.ค.49	43	56,900	ม. สงขลานครินทร์	โครงการศึกษาวิจัยและพัฒนา ด้าน ไบโอดีเซลและผลิตน้ำมันไบโอ ดีเซล
	รวม	477	232,506		

4) ส่งเสริมการส่งออกโดยสนับสนุนภาคเอกชนส่งออกน้ำมันปาล์มส่วนเกินการบริโภคในประเทศ

5) มาตรการอื่น ๆ ได้แก่ ตรวจสอบคุณภาพ/คุณสมบัติ น้ำมันปาล์มที่ใช้แล้ว (Re-used) ประสาน  
กระทรวงสาธารณสุขเพื่อลดการใช้ น้ำมันที่จะเป็นอันตรายต่อผู้บริโภค และได้ส่งตรวจการใช้ น้ำมันปาล์ม  
ในอุตสาหกรรมมะพร้าวสำเร็จรูป ขนมขบเคี้ยว ร้านอาหารฟาสต์ฟู้ดส์ เพื่อกำกับดูแลการจัดการน้ำมันที่  
เหลือจากการใช้แล้ว (ดำเนินการปี 2546)

## 7.5 ปี 2548

1) คงมาตรการแก้ไขปัญหาล่าช้าน้ำมันอย่างเป็นระบบเดิม และเพิ่มมาตรการให้รัดกุมขึ้น ดังนี้

(1) มติคณะกรรมการแก้ไขปัญหาล่าช้าน้ำมันอย่างเป็นระบบ เมื่อ 20 ต.ค.47 และมติ  
คณะรัฐมนตรีเมื่อ 2 พ.ย.47 เพิ่มมาตรการให้รัดกุมขึ้น ดังนี้

๑ การนำเข้า ภายใต้ AFTA กำหนดให้ อคส.เป็นผู้นำเข้า ภายใต้การพิจารณาของ  
คณะอนุกรรมการคณะหนึ่ง โดยความเห็นชอบของรัฐมนตรีว่าการกระทรวงพาณิชย์

๑ การนำเข้าเพื่อส่งออก (นอกโควตา WTO) กำหนดให้ผู้นำเข้าต้องรับซื้อผลผลิตใน  
ประเทศเพื่อส่งออกด้วย 1 ส่วน และต้องส่งออกน้ำมันปาล์มไปต่างประเทศเป็นปริมาณไม่น้อยกว่า 2 เท่าของ  
ปริมาณนำเข้าฯ ภายใน 30 วัน มีผู้นำเข้ามาทำข้อตกลง รวม 7 ราย (ยกเลิก 1 ราย)

๑ ด้านส่งออกน้ำมันปาล์มที่นำเข้า ให้คงด่านส่งออกตามมติกรม. เมื่อ 22 เม.ย.46  
(ด่านแม่สอด แม่สาย สังขละบุรี และท่าเรือกรุงเทพ) เมื่อกรมศุลฯ มีความพร้อมก็ให้เปิดเพิ่ม



(2) มติคณะกรรมการกลางว่าด้วยราคาสินค้าและบริการ เมื่อ 17 ม.ค.48 ให้คงมาตรการการแจ้งปริมาณและสถานที่เก็บ การควบคุมการขนย้ายน้ำมันปาล์มในประเทศ และการปิดป้ายแสดงราคา รับซื้อผลปาล์ม ณ สถานที่รับซื้อ (มาตรการจัดระบบการค้าในประเทศ)

(3) อาศัยอำนาจการบริหารของรัฐมนตรีว่าการกระทรวงพาณิชย์ ได้ออกประกาศกระทรวงพาณิชย์ เมื่อ 24 ม.ค.48 ขอให้โรงงานสกัดน้ำมันปาล์มดิบปิดป้ายแสดงค่าเฉลี่ยเปอร์เซ็นต์น้ำมันที่ผลิตได้เป็นประจำทุกวัน

7.6 ปี 2549

1) คงมาตรการแก้ไขปัญหาปาล์มน้ำมันอย่างเป็นระบบเดิม และเพิ่มมาตรการให้รัดกุมขึ้น ดังนี้

(1) มติที่ประชุมหน่วยงานที่เกี่ยวข้องเพื่อแก้ไขปัญหาราคาผลปาล์มเมื่อวันที่ 29 มี.ค. 49, 28 เม.ย. 49 และ 19 พ.ค. 49 กำหนดเพิ่มเติมดังนี้

๑ ป้องกันผลกระทบจากการนำเข้า ให้การนำเข้าน้ำมันปาล์มผ่านประเทศเพื่อส่งออก ต้องมีการปฏิบัติตามประกาศกระทรวงพาณิชย์ฉบับที่ 69/2532 ผู้นำเข้าต้องขออนุญาตนำเข้าจากกรมการค้าต่างประเทศก่อน ขณะนี้อยู่ระหว่างดำเนินการร่างแก้ไขประกาศ

๑ จัดการผลผลิตส่วนเกิน โดยขอให้กระทรวงพลังงานเร่งสนับสนุนการนำน้ำมันปาล์มไปผลิตไบโอดีเซลและปาล์มดีเซล (น้ำมันปาล์มผสมดีเซล)

๑ ดูแลเกษตรกรให้ได้รับความเป็นธรรม ขอความร่วมมือโรงงานสกัด และโรงกลั่นน้ำมันปาล์มให้ปรับราคา รับซื้อผลปาล์มและน้ำมันปาล์มให้สูงขึ้นสอดคล้องกันทั้งระบบอย่างเหมาะสม และขอให้จังหวัดดูแลการปิดป้ายรับซื้อ เครื่องชั่ง การฮั้วราคาและตรวจสอบการลักลอบนำเข้า

๑ ดูแลการจำหน่ายและระบบการค้าน้ำมันปาล์ม ขอความร่วมมือห้างค้าปลีกขนาดใหญ่ไม่ให้จำหน่ายน้ำมันพืชปาล์มในราคาที่ต่ำกว่าราคาซื้อจากโรงงานและขอให้รายงานราคาซื้อและราคาขายให้กรมฯทราบเป็นประจำทุกเดือนตั้งแต่เดือน พ.ค. 49 เป็นต้นไป

๑ การกำกับดูแลขนย้ายน้ำมันปาล์มถ่ายลำและผ่านแดน โดยขอความร่วมมือจังหวัด สงขลาและจังหวัดที่ติดชายแดนประเทศดำเนินการควบคุมการขนย้ายน้ำมันปาล์มอย่างเคร่งครัดเพื่อ กำกับดูแลมิให้มีการนำมาหมุนเวียนจำหน่ายในประเทศ

(2) มติคณะกรรมการกลางว่าด้วยราคาสินค้าและบริการมีมติเมื่อ 24 ม.ค. 2549 ให้คง มาตรการการจัดระบบการค้าในประเทศ (การแจ้งปริมาณและสถานที่เก็บของผู้ผลิตและผู้นำเข้า การควบคุม การขนย้ายน้ำมันปาล์มในประเทศและการปิดป้ายแสดงราคา รับซื้อผลปาล์ม ณ สถานที่รับซื้อ)

4) สถานการณ์ ปัจจุบัน

(1) โลกปี48/49 กระทรวงเกษตรสหรัฐ คาดว่าโลกมีผลผลิตน้ำมันปาล์ม 35.07 ล้านตัน เพิ่มขึ้น ร้อยละ 3.51 ความต้องการใช้บริโภค 35.34 ล้านตัน เพิ่มขึ้นร้อยละ 6.77

(2) ไทยปี2549 กระทรวงเกษตรฯ คาดว่าจะมีผลผลิตปาล์มน้ำมัน 5.658 ล้านตัน เพิ่มขึ้น ร้อยละ 13.10 หรือจะมีน้ำมันปาล์มดิบประมาณ 0.990 ล้านตัน (ใช้อัตราแปรสภาพ 17.5%) ในขณะที่ ในประเทศมีความต้องการใช้ประมาณ 785,000 ตัน ดังนี้ ยังมีส่วนเกินเหลือประมาณ 200,000 ตันที่จะต้อง หาทางระบายส่งออกและเพิ่มการใช้ในประเทศ

- 9 -

- ราคา การซื้อขายน้ำมันปาล์มดิบในเดือนมิถุนายน 2549 ไม่คึกคัก เพราะในประเทศมีสต็อกจำนวนมาก การจำหน่ายน้ำมันพืชไม่คล่องตัว มีการแข่งขันการจำหน่ายสูง ราคาน้ำมันปาล์มดิบอ่อนตัวลงเล็กน้อย เหลือ กก.ละ 14.40 บาท ลดลงร้อยละ 3.10 แต่ราคาผลปาล์มยังอยู่ในเกณฑ์ดีที่ กก.ละ 2.34 บาท สูงขึ้นร้อยละ 6.85

บาท : กก.	พ.ค.49	มิ.ย.49	%Δ	7 ก.ค.49
ผลปาล์ม (%น้ำมัน 17)	2.19	2.34	+6.85	2.40
น้ำมันดิบไทย : บาท/กก.	14.86	14.40	-3.10	14.13
น้ำมันดิบมาเลเซีย : บาท/กก.	14.18	13.86	-2.26	14.44

- แนวโน้ม เดือน ก.ค.-ส.ค.49 ผลปาล์มออกสู่ตลาดลดลงจากช่วงที่ผ่านมาแต่ยังมากกว่าความต้องการใช้ในประเทศ และสต็อกน้ำมันปาล์มในประเทศยังมีมาก จึงคาดว่าราคาผลปาล์มและน้ำมันปาล์มจะอยู่ในเกณฑ์ใกล้เคียงกับเดือนที่ผ่านมา

สำนักส่งเสริมการค้าสินค้าเกษตร  
กรมการค้าภายใน  
กรกฎาคม 2549  
Agri 36: รายเดือน ก 3/ ปาล์ม มิ.ย.ปี 49

ราคาปาล์มน้ำมันและน้ำมันปาล์ม (ไทยและมาเลเซีย)

AG36 D. ราคา : ปาล์มย่อย (sh รายเดือนปาล์ม 40-49)

หน่วย : บาท/กก.

	ไทย												เฉลี่ย
	ม.ค.	ก.พ.	มี.ค.	เม.ย.	พ.ค.	มิ.ย.	ก.ค.	ธ.ค.	ก.ย.	ต.ค.	พ.ย.	ธ.ค.	เฉลี่ย
<b>1. ผลปาล์มทะเลาะคุณภาพน้ำมัน 17% (หน้าโรงงานสกัดฯ แหล่งผลิตสำคัญ)</b>													
ปี 2542	5.39	5.43	3.51	2.36	2.04	1.62	1.57	1.86	1.89	1.52	1.32	1.62	2.51
ปี 2543	2.17	1.70	1.45	1.83	2.15	2.58	1.85	1.81	1.65	1.61	1.56	1.65	1.83
ปี 2544	1.37	1.07	1.00	1.12	1.07	1.41	1.55	1.93	1.65	1.17	1.74	2.09	1.43
ปี 2545	2.28	2.30	2.26	2.25	2.06	2.56	2.37	2.59	2.57	2.72	3.78	4.71	2.70
ปี 2546	4.03	2.71	2.36	1.96	2.00	2.32	2.45	2.38	2.66	3.24	3.58	3.41	2.76
ปี 2547	3.13	3.34	3.41	3.29	3.05	2.84	3.42	3.99	3.83	3.61	3.74	2.96	3.38
ปี 2548	2.89	2.25	2.53	2.47	2.75	3.18	3.58	3.51	3.06	3.26	3.17	3.12	2.98
ปี 2549	3.14	3.01	2.58	2.05	2.19	2.34							2.55
<b>2. น้ำมันปาล์มดิบ (ขายส่งถึงโรงกลั่น)</b>													
ปี 2542	32.89	32.99	22.22	17.26	17.00	13.91	14.42	14.76	14.41	12.81	11.59	13.59	18.15
ปี 2543	13.86	12.49	10.99	13.15	15.25	16.15	13.25	13.43	11.78	11.46	11.76	11.81	12.95
ปี 2544	10.02	8.58	9.03	9.00	9.13	10.25	11.86	13.70	10.84	9.85	13.24	14.13	10.80
ปี 2545	15.15	15.05	15.00	15.29	15.04	15.94	15.19	16.23	16.08	16.64	22.69	28.66	17.25
ปี 2546	25.10	18.57	16.14	15.86	16.42	16.67	15.83	15.51	16.55	19.97	21.69	21.00	18.28
ปี 2547	19.68	21.22	21.66	21.17	20.17	17.64	20.25	21.96	21.01	20.24	20.01	17.04	20.17
ปี 2548	16.30	14.24	15.75	15.82	16.34	17.27	19.07	18.35	17.30	18.19	17.24	16.85	16.89
ปี 2549	17.80	17.41	15.38	14.20	14.86	14.40							15.68
<b>3. น้ำมันปาล์มบริสุทธิ์ Bulk (ขายส่งถึงผู้ซื้อ)</b>													
ปี 2542	38.91	39.18	33.19	25.82	25.05	21.32	19.91	19.17	18.60	17.09	15.21	17.52	24.25
ปี 2543	18.08	17.33	15.07	16.47	18.92	19.80	18.70	18.26	16.45	15.66	15.37	15.49	17.13
ปี 2544	15.06	13.23	13.26	12.67	12.99	13.78	14.55	17.00	15.47	13.65	16.10	16.83	14.55
ปี 2545	18.35	18.84	19.07	19.41	19.59	20.53	19.66	19.54	18.69	19.30	24.87	31.62	20.79
ปี 2546	31.51	25.24	21.84	20.61	21.85	21.05	20.27	19.17	20.47	23.17	26.19	23.75	22.93
ปี 2547	23.59	24.73	25.80	25.57	25.03	23.65	25.34	26.44	27.43	26.27	25.90	23.48	25.27
ปี 2548	22.90	21.64	20.42	20.49	20.64	21.05	22.79	24.05	22.51	22.95	22.94	21.81	22.02
ปี 2549	21.61	21.71	20.65	19.40	19.35	18.63							20.23
<b>มาเลเซีย</b>													
<b>4. น้ำมันปาล์มดิบ (ซื้อขายในมาเลเซีย)</b>													
ปี 2542	21.32	19.02	16.68	16.99	15.21	12.33	10.71	11.39	13.87	13.01	12.26	12.01	14.57
ปี 2543	11.37	10.66	11.20	12.33	11.42	10.92	10.83	10.68	10.28	8.82	9.36	8.64	10.54
ปี 2544	8.16	7.82	9.02	9.74	8.87	9.41	11.83	14.39	11.96	10.36	12.59	13.12	10.61
ปี 2545	13.72	12.95	13.13	13.52	14.21	16.04	15.25	16.64	15.96	16.22	17.90	18.75	15.36
ปี 2546	18.59	18.25	16.87	16.48	16.40	16.63	16.39	15.32	15.34	17.92	19.55	19.13	17.24
ปี 2547	18.38	19.60	20.73	20.44	19.74	16.67	15.98	16.40	16.92	15.97	15.70	14.63	17.60
ปี 2548	13.53	13.31	14.48	14.94	14.78	15.17	15.43	14.70	15.10	15.63	15.41	15.06	14.80
ปี 2549	14.76	15.07	14.64	14.16	14.18	13.68							14.42
<b>5. น้ำมันปาล์มบริสุทธิ์ Bulk (ส่งออก F.O.B. มาเลเซีย)</b>													
ปี 2542	23.56	21.59	18.79	18.93	18.04	14.74	13.42	14.21	16.83	14.95	14.01	13.85	16.91
ปี 2543	12.89	12.40	12.63	13.82	12.82	12.10	12.17	12.05	11.72	10.65	10.86	9.62	11.98
ปี 2544	9.14	8.55	10.32	10.94	10.26	10.86	13.63	16.12	12.46	10.91	13.60	13.97	11.73
ปี 2545	15.06	14.15	14.45	14.37	14.99	17.14	16.01	17.74	17.33	17.23	19.16	19.81	16.45
ปี 2546	19.86	19.37	18.30	17.95	17.93	18.66	18.62	17.77	17.34	19.31	20.93	20.51	18.88
ปี 2547	19.37	20.86	22.31	21.83	20.83	17.96	17.51	17.96	18.63	17.63	17.12	15.88	18.99
ปี 2548	14.54	14.30	16.14	16.06	16.10	16.45	16.76	16.30	16.65	16.95	16.62	16.04	16.08
ปี 2549	15.57	16.23	15.95	15.89	16.00	16.03							15.95

## มะพร้าวผลแก่

## 1. ผลผลิต : ล้านตัน

	ปี 2543	ปี 2544	ปี 2545	ปี 2546	ปี 2547	ปี 2548	ปี 2549 (มี.ย.)	%Δ
1.1 โลก เนื้อมะพร้าวแห้ง	5.45	5.76	5.20	5.11	5.38	5.59	5.79	+3.58
ฟิลิปปินส์	2.35	2.80	2.15	2.20	2.30	2.45	2.60	+6.12
อินโดนีเซีย	1.32	1.36	1.36	1.30	1.36	1.40	1.44	+2.86
1.2 ไทย มะพร้าวผลแก่	1.399	1.396	1.877	1.957	1.848	1.674	1.561	-6.75
เป็น เนื้อมะพร้าวแห้ง	0.280	0.279	0.375	0.391	0.370	0.335	0.312	-6.87

## 2. ต้นทุน/ผลผลิตเฉลี่ยของไทย

	ปี 2543	ปี 2544	ปี 2545	ปี 2546	ปี 2547	ปี 2548	หมายเหตุ
2.1 ต้นทุนเฉลี่ยทั่วประเทศ							
: (บาท/กก.)	2.81	2.94	1.55	1.53	1.60	1.85	จ.ประจวบ= 2.50
: (บาท/ผล)	3.51	3.68	1.94	1.91	2.00	2.31	จ.สุราษฎร์= 1.50
2.2 ผลผลิตเฉลี่ยทั่วประเทศ							
: (กก./ไร่)	688	685	1,097	1,202	1,162	1,138	
: (ผล/ไร่)	550	548	878	962	930	910	

## แหล่งผลิตสำคัญ ปี 2547

	พื้นที่ให้ผล(ไร่)	ผลผลิต (ตัน)	เฉลี่ย (กก./ไร่)	%ผลผลิต
จ.ประจวบคีรีขันธ์	423,083	419,275	991	23
จ.ชุมพร	270,431	395,370	1,462	21
จ.สุราษฎร์ธานี	251,688	210,159	835	11
จ.ชลบุรี	88,454	201,675	2,280	11
จ.นครศรีธรรมราช	118,353	153,622	1,298	8
จ.ปัตตานี	84,824	101,789	1,200	6
จ.อื่นๆ	353,414	365,790	1,035	20
ทั่วประเทศ	1,590,247	1,847,680	1,162	100

## 3. การใช้มะพร้าวผลในประเทศ : ล้านตัน

	ปี 2543	ปี 2544	ปี 2545	ปี 2546	ปี 2547	ปี 2548	ปี 2549	%Δ
3.1 บริโภคโดยตรง 60%	0.840	0.838	0.851	0.859	0.900	1.004	0.937	-6.67
3.2 ผลิตกะทิสำเร็จรูป 10%	0.140	0.139	0.142	0.143	0.149	0.167	0.156	-6.59
3.3 ผลิตเนื้อมะพร้าวแห้ง 25-30%	0.419	0.419	0.563	0.489	0.462	0.418	0.390	-6.77
: เนื้อมะพร้าวแห้ง	0.084	0.084	0.112	0.098	0.092	0.084	0.078	-6.00
: น้ำมันมะพร้าวบริสุทธิ์	0.041	0.041	0.055	0.048	0.045	0.041	0.038	-5.77

## 4. การนำเข้า-ส่งออก : ต้น

		ปี 2543	ปี 2544	ปี 2545	ปี 2546	ปี 2547	ปี 2548	ปี 2549
								(ม.ก.-พ.ค.)
4.1 นำเข้า	มะพร้าวผล (แก่)	12	-	63	-	96	125	6,100
	มะพร้าวฝอย	123	75	98	115	119	279	71
	เนื้อมะพร้าวแห้ง	-	-	-	-	-	-	1,639
	น้ำมัน (4พิกัด)	40	50	78	90	47	22	472
4.2 ส่งออก	มะพร้าวผล (อ่อน)	16,264	16,088	23,068	26,550	33,853	39,758	12,621
	มะพร้าวฝอย	75	191	101	429	574	591	263
	เนื้อมะพร้าวแห้ง	-	37	155	108	2	2	13
	น้ำมัน (4พิกัด)	7,464	8,801	4,583	3,641	3,636	2,674	236
	กะทิสำเร็จรูป*	183,296	210,948	211,268	266,254	300,752	12,788	163,037

\* ปี 49 ใช้พิกัด 2106900409 ที่ผ่านมาใช้พิกัด 2106900003 เป็น สินค้าแปรรูปรวมหลายชนิด

ประเทศคู่ค้า มะพร้าวฝอย : ปากีสถาน , น้ำมันมะพร้าวดิบ : มาเลเซีย , เนื้อแห้ง ญี่ปุ่น กะทิสำเร็จรูป : ฟิลิปปินส์ อเมริกา

## 5. ราคา :

		ปี 2544	ปี 2545	ปี 2546	ปี 2547	ปี 2548	ปี 2549
5.1 ณ แหล่งผลิต							(ม.ค.-มิ.ย.)
มะพร้าวผลใหญ่ทั้งเปลือก(สดก.)	บาท/ผล	2.52	3.31	3.41	4.42	4.45	6.72
จ. ประจวบคีรีขันธ์	”	3.05	4.01	4.40	5.46	6.32	9.82
จ. สุราษฎร์ธานี	”	1.89	3.10	3.27	4.04	4.39	8.37
เนื้อมะพร้าวแห้ง 90% (สดก.)	บาท/กก	4.39	6.59	7.63	9.02	9.30	10.87
จ. ประจวบคีรีขันธ์	”	5.36	7.85	8.58	11.01	11.30	12.20
จ. สุราษฎร์ธานี	”	4.33	7.05	8.26	9.50	10.67	10.75
5.2 ตลาด กทม. ขายส่ง							
มะพร้าวผลใหญ่ปอกเปลือก	บาท/ผล	6.06	7.12	7.36	8.32	9.09	13.99
เนื้อมะพร้าวขาว	บาท/กก	7.98	9.80	10.55	11.96	13.36	22.09
เนื้อมะพร้าวแห้ง 90%	บาท/กก	5.30	8.42	9.63	11.75	11.95	13.10
น้ำมันมะพร้าวดิบ	”	10.17	15.87	17.85	23.22	22.83	26.97
น้ำมันมะพร้าวบริสุทธิ์ (ปีบ)	”	18.39	23.49	26.41	31.30	32.44	33.02
5.3 ตลาดโลก~น้ำมันมะพร้าวดิบ	”	13.83	17.73	19.28	26.81	24.74	22.18

## 6. สภาพปัญหา

## 6.1 ปัญหาภาพรวม

1) การผลิต ต้นทุนการผลิตสูงกว่าประเทศเพื่อนบ้าน เช่น เวียดนาม อินโดนีเซีย

2) การนำเข้า มีการนำเข้ามะพร้าวผล(นอกโควตา)จากกัมพูชาในช่วงปลายฤดู ส่งผลกระทบต่อทาง

จิตวิทยาต่อเกษตรกรในแหล่งผลิต

3) การส่งออก ไทยขาดประสิทธิภาพในการแข่งขันการส่งออก ทำให้ไม่สามารถระบายผลผลิตส่วนเกิน ในช่วงฤดูกาลผลผลิตออกสู่ตลาดมากได้

4) การแปรรูป ตลาดกะทิสำเร็จรูป มีอัตราการเติบโตไม่มากนัก ตลาดน้ำมันมะพร้าวมีขนาดเล็กลง เพราะถูกทดแทนด้วยน้ำมันปาล์ม

## 6.2 ปัญหาด้านราคา

- 1) ปี 2540 เกิดปัญหาราคามะพร้าวตกต่ำ (มีการแทรกแซงตลาด)
- 2) ปี 2541-42 เกิดปัญหาราคาสูงและปริมาณไม่เพียงพอ (นำเข้ามะพร้าวผลนอกโควตา)
- 3) ปี 2543-44 เกิดปัญหาราคาคต่ำ (มีการแทรกแซงตลาด)
- 4) ปี 2545-47 มะพร้าวผลมีราคาอยู่ในเกณฑ์สูงน่าพอใจ (ไม่มีการแทรกแซงตลาด)
- 5) ปี 2548 ม.ค.-เม.ย.48 มะพร้าวผลมีราคาสูงเกษตรกรได้รับความพอใจ  
พ.ค. - มิ.ย. 48 ราคาต่ำลงตามฤดูกาล มีการตั้งกระทู้ถามสดในสภาผู้แทนราษฎร

โดย นายประมวลฯ ส.ส.จ.ประจวบฯ มีหนังสือขอความช่วยเหลือเกษตรกรโดยนายภิญญาฯ สว.จ. สุราษฎร์ธานี

## 7. มาตรการแก้ไขปัญหา

### 7.1 ปี 2540 (ปัญหาการค้าต่ำ)

มติคณะกรรมการคชก. อนุมัติเงินทุนหมุนเวียนวงเงิน 140 ล้านบาท ดังนี้

๑ จำนวน 34 ล้านบาท ให้กรมส่งเสริมการเกษตรและกรมส่งเสริมสหกรณ์ ใช้แทรกแซงตลาดโดยวิธีการให้สถาบันเกษตรกรรวบรวมมะพร้าวผล และ/หรือเนื้อมะพร้าวแห้ง จากสมาชิกสหกรณ์ กลุ่มเกษตรกร เพื่อนำออกสู่ตลาด (ไม่ได้ดำเนินการ เนื่องจาก ก.เกษตรฯขอถอนเรื่อง)

๑ จำนวน 106 ล้านบาท ให้ อคส. ใช้แทรกแซงตลาดโดยวิธีการรับซื้อน้ำมันมะพร้าวในราคาที่สัมพันธ์กับราคาเนื้อมะพร้าวแห้ง กก.ละ 9.00 บาท หรือในกรณีที่จำเป็นให้รับซื้อเนื้อมะพร้าวแห้ง 90% ในราคา กก.ละ 9.00 บาท

ผลการดำเนินงาน อคส.ดำเนินการรับซื้อ เดือน พ.ย.-ธ.ค.40 รับซื้อได้จำนวน 63 ตัน ใช้เงินรับซื้อเพียง 0.567 ล้านบาท และอคส.ได้เบิกค่าใช้จ่าย เป็นเงิน 0.479 ล้านบาท

### 7.2 ปี 2541-42 (ปัญหาการค้าสูง)

1) เปิดตลาดนำเข้าภายใต้ WTO ปี 2542

๑ ในโควตา (ภาษี 20%) จำนวน 2,253.11 ตัน (มีผู้ขอหนังสือรับรอง 328.140 ตัน)

๑ นอกโควตา (ภาษี 57%) จำนวนไม่จำกัด (มีผู้ขอหนังสือรับรอง 16,317.749 ตัน)

2) ขอความร่วมมือกระทรวงการคลังปราบปรามการลักลอบนำเข้าอย่างจริงจัง

### 7.3 ปี 2543 (ปัญหาการค้าต่ำ)

มติคณะกรรมการ คชก. เมื่อ 10 พ.ค.43, 15 มิ.ย.43, 5 ก.ย.43 และ 1 พ.ย.43 อนุมัติ

๑ เงินทุนหมุนเวียนปลอดดอกเบี้ย จำนวน 170 ล้านบาท ให้ อคส. แทรกแซงรับซื้อเนื้อมะพร้าวแห้ง 90% จากเกษตรกร สถาบันเกษตรกร เพื่อจำหน่ายต่อไป

๑ กำหนดราคาเป้าหมายนำเนื้อมะพร้าวแห้ง 90% (ทับสะเก) กก.ละ 10.74 บาท ส่วนแหล่งผลิตอื่นให้กำหนดโดยเทียบเคียงจากฐานราคาเป้าหมายนำเนื้อมะพร้าวแห้ง 90% (ทับสะเก) ด้วยวิธีคำนวณราคาในแต่ละจังหวัดเพิ่ม-ลดได้ตามสัดส่วนราคาตลาดและคุณภาพสินค้า

๑ ปรับลดราคาแทรกแซงรับซื้อเนื้อมะพร้าวแห้ง 90% (ทับสะเก) เหลือ กก.ละ 7.64 บาท สำหรับแหล่งผลิตอื่นให้ปรับเพิ่ม-ลดตามสัดส่วนราคาตลาดและคุณภาพสินค้า

๑ ระยะเวลารับซื้อ มิ.ย.-พ.ย.43

๑ ระยะเวลาโครงการ มิ.ย.43-ก.พ.44

\* ประกาศ อคส. เมื่อ 30 มิ.ย.43 (มติคชก. 15 มิ.ย.43) \*\* ประกาศอคส. เมื่อ 10 พ.ย.43 (มติคชก. 1 พ.ย.43)

## ผลการดำเนินงาน

การรับซื้อ-ขาย	ปริมาณ (ตัน)	ราคาซื้อ(บาท/กก.)	มูลค่า (ล้านบาท)
จ.ประจวบฯ	5,396	10.74* , 7.64**	56.21
จ.ชุมพร	5,719	10.00 , 7.11	55.57
จ.นครศรีฯ	4,135	9.37 , 6.67	38.50
จ.สุราษฎร์ธานี	5,295	9.37 , 6.67	48.87
รวม	20,545	9.89 , 7.02	199.15

## การจำหน่าย อคส.ประมูลจำหน่ายภายในประเทศทั้งหมด

สรุปการซื้อ-ขาย	ปริมาณ (ตัน)	ราคาเฉลี่ย (บาท/กก.)	มูลค่า (ล้านบาท)
การรับซื้อ ( มี.ย.-พ.ย.43)	20,545	9.69	199.15
การจำหน่าย (ก.ย.43-ก.พ.44)	20,545	4.37	89.76
ขาดทุนราคา	-	5.32	109.39
ค่าใช้จ่ายทั้งสิ้น	-	0.35	7.24
ต้นทุนทั้งโครงการ	-	5.67	116.63

## 7.4 ปี 2544 (ปัญหาราคาคต่ำ)

มติคณะกรรมการ คชก.เมื่อ 22 มี.ค.44 1) อนุมัติเงินทุนจำนวน 125 ล้านบาท ให้ อคส. ดำเนินการแทรกแซงตลาดรับซื้อเนื้อมะพร้าวแห้ง 90% จากเกษตรกรรายย่อยแล้วส่งออก หรือจำหน่ายให้กับผู้ซื้อเพื่อนำไปส่งออก หรือสกัดน้ำมันมะพร้าวแล้วส่งออกทันที ปริมาณแทรกแซง 20,000 ตัน กำหนดราคาเป้าหมายนำเข้าเนื้อมะพร้าวแห้ง 90% (ทับสะเก)กก.ละ 8.00 บาท และราคาซื้อเนื้อมะพร้าวแห้ง 90% (ทับสะเก)กก.ละ 6.00 บาท สำหรับแหล่งผลิตอื่นให้กำหนดโดยเทียบเคียงจากฐานราคาเป้าหมายนำเข้าเนื้อมะพร้าวแห้ง 90%(ทับสะเก) ด้วยวิธีคำนวณราคาในแต่ละจังหวัด เพิ่ม-ลด ได้ตามสัดส่วนราคาลาดและคุณภาพสินค้า 3) ระยะเวลารับซื้อ มี.ค.-ส.ค.44 4) ระยะเวลาโครงการ มี.ค.-ต.ค.44

ผลการดำเนินงาน เนื่องจากราคาเนื้อมะพร้าวแห้ง 90% มีแนวโน้มสูงขึ้นใกล้เคียงกับราคารับซื้อที่ คชก.กำหนด (กก.ละ 6.00 บาท) จึงได้ชะลอการรับซื้อไว้จนถึงสิ้นสุดระยะเวลาโครงการเดือน ต.ค.44 เนื่องจากราคาอยู่ในเกณฑ์ดี

## 7.5 ปี 2545-49 ไม่มีปัญหาราคา โดยวางระบบการนำเข้าอย่างรัดกุม ดังนี้

## 1) การเปิดตลาดภายใต้ WTO และ AFTA

	AFTA	WTO - ในโควตา				WTO - นอกโควตา			
		ภาษี ตั้งแต่ปี 46	โควตา (ตัน)			ภาษี (%)	ภาษี (%)		
			ปี 46	ปี 47	ปี 48-49		ปี 46	ปี 47	ปี 48-49
มะพร้าวผล	ยกเว้นอากร	2,304.22	2,317	2,317	20	54.6	54	54	
มะพร้าวฝอย	ยกเว้นอากร	110	110	110	20	54.6	54	54	
เนื้อมะพร้าวแห้ง	ร้อยละ 35	1,105.56	1,157	1,157	20	36.4	36	36	
น้ำมันมะพร้าว <sup>1513</sup>	ร้อยละ 5	398.89	401	401	20	52.6	52	52	
	ลิตรละ 2.50บาท								

## 2) กำหนดเงื่อนไขการนำเข้า

๑ AFTA - ต้องขออนุญาตนำเข้า

๑ WTO ในโควตา - ขอนหนังสือรับรองการนำเข้าโดยผู้นำเข้าต้องเป็น 1) เป็นนิติบุคคลและ  
2) เป็นโรงงานที่ใช้สินค้ามะพร้าว มะพร้าวฝอย เนื้อมะพร้าวแห้งและน้ำมันมะพร้าวเป็นวัตถุดิบในกิจการของตนเอง และ 3) เปิดดำเนินการในปัจจุบัน 4) กรณีมะพร้าวฝอยมีประวัตินำเข้า 3 ปี 5) กำหนดช่วงเวลานำเข้า

- มะพร้าวผล : ม.ค.-เม.ย. / พ.ค.-ก.ย./ต.ค.-ธ.ค. = ร้อยละ 60 / 15 / 25

- มะพร้าวฝอย : ม.ค. - ธ.ค.

- เนื้อมะพร้าวแห้ง, น้ำมันมะพร้าว : พ.ย. - ธ.ค.

๑ WTO นอกโควตา - ขอนหนังสือรับรองการนำเข้านอกโควตาได้เป็นการทั่วไป

๑ ประเทศนอก WTO และนอก AFTA - ต้องขออนุญาตนำเข้าตามประกาศกระทรวงพาณิชย์

3) เพิ่มประสิทธิภาพการค้าในประเทศ ให้ผู้ซื้อปิดป้ายแสดงราคารับซื้อมะพร้าวผล เนื้อมะพร้าวแห้ง เพื่อให้เกิดความเป็นธรรมแก่เกษตรกร

## 8. สถานการณ์ ปี 2549

8.1 โลก ปี 2549 ก.เกษตรสหรัฐฯ คาดว่าโลกมีผลผลิตเนื้อมะพร้าวแห้ง 5.79 ล้านตัน เพิ่มขึ้นร้อยละ 3.58 ความต้องการใช้ (สกัดน้ำมัน) 5.71 ล้านตันเพิ่มขึ้นร้อยละ 3.07

## 8.2 ไทย

๑ ผลผลิต ปี 2549 ก.เกษตรฯ (สศก.) คาดว่าผลผลิตมีประมาณ 1.561 ล้านตัน ลดลงร้อยละ 6.75 ส่งผลให้มีมะพร้าวผลออกสู่ตลาดในช่วงนอกฤดูการผลิต (ต้นปี-ปลายปี) น้อยและมีราคาสูง จึงมีการนำเข้ามาทดแทนส่วนที่ขาดแคลน โดยนำเข้าภายใต้ WTO นอกโควตา ตั้งแต่ พ.ค. เป็นต้นไป ผลผลิตจะออกสู่ตลาดมากขึ้นตามฤดูกาล

๑ ราคา เดือนมิถุนายน มะพร้าวแห้งผลใหญ่ ที่เกษตรกรขายได้ในแหล่งผลิต จ.ประจวบฯ อ่อนตัวลง เพราะผลผลิตออกสู่ตลาดมาก ประกอบกับตรงกับช่วงฤดูกาลผลไม้ออกสู่ตลาด ความต้องการบริโภคมะพร้าวผลจึงลดลง

	พ.ค.49	มิ.ย.49	%Δ	7 ก.ค.49
มะพร้าวผลใหญ่เกษตรกรขายได้(บาท/ผล)	6.26	5.73	-8.46	5.35
จ. ประจวบคีรีขันธ์	8.10	6.69	-17.40	5.40
จ. สุราษฎร์ธานี	7.70	6.50	-15.58	6.50
เนื้อแห้ง 90% เกษตรกรขายได้(บาท/กก.)	11.23	11.18	-0.44	10.67
จ. ประจวบคีรีขันธ์	12.25	12.25	-	11.75
จ. สุราษฎร์ธานี	10.75	10.75	-	10.75
มะพร้าวผลปอกเปลือก กทม. (บาท/ผล)	12.28	10.93	+10.99	9.25
เนื้อมะพร้าวขาวโรงงานรับซื้อ (บาท/กก.)	20.50	19.55	-4.63	14.50
น้ำมันมะพร้าวดิบ กทม. (บาท/กก.)	27.36	26.92	1.60	25.92
น้ำมันดิบ(ตลาดRotterdam) (บาท/กก.)	21.83	21.91	0.36	22.00

๑ แนวโน้ม คาดว่าในเดือนกรกฎาคม-สิงหาคม ราคามะพร้าวผลแก่จะอ่อนตัวลงอีกเล็กน้อย

\*\*\*\*\*



ราคามะพร้าวผลและผลิตภัณฑ์ (ณ แหล่งผลิต และ กทม.)

AG36 : ราคา\_มะพร้าว (sh แหล่งผลิต - กทม.)

ราคาปี 49 ag35

	ม.ค.	ก.พ.	มี.ค.	เม.ย.	พ.ค.	มิ.ย.	ก.ค.	ส.ค.	ก.ย.	ต.ค.	พ.ย.	ธ.ค.	เฉลี่ย	เฉลี่ย
<b>1. ราคามะพร้าวผลแก่ ผลใหญ่ทั้งเปลือก (ที่เกษตรกรขายได้ เฉลี่ยทั้งประเทศ) 1/ : บาท/ผล</b>														
ปี 2544	2.10	1.97	2.22	2.21	2.37	2.31	2.16	2.05	2.10	3.00	3.91	3.86	2.52	
ปี 2545	4.04	4.37	4.28	4.52	4.01	3.07	2.64	2.28	2.21	2.45	2.75	3.06	3.31	2.78
ปี 2546	3.47	3.82	3.79	3.82	3.72	3.38	2.69	2.76	2.76	2.98	3.87	3.85	3.41	3.05
ปี 2547	5.20	5.84	5.72	5.72	5.09	3.71	3.41	3.32	3.63	3.62	3.92	3.90	4.42	3.80
ปี 2548	4.35	4.57	4.61	4.44	4.30	4.05	3.90	3.92	3.83	4.30	4.92	6.15	4.45	3.21
ปี 2549	6.96	7.01	7.29	7.09	6.26	5.73							6.72	
<b>2. ราคามะพร้าวแห้ง 90% (ที่เกษตรกรขายได้ เฉลี่ยทั้งประเทศ) 1/ : บาท/กก.</b>														
ปี 2544	3.77	3.33	3.28	3.50	4.34	5.01	4.82	5.39	5.06	4.71	4.74	4.73	4.39	
ปี 2545	4.86	4.89	4.83	4.95	6.31	6.67	7.04	7.15	7.50	7.34	7.86	9.67	6.59	7.00
ปี 2546	10.19	9.02	6.93	6.85	6.96	6.97	6.82	6.69	6.76	7.29	8.28	8.78	7.63	6.92
ปี 2547	9.08	9.69	9.26	8.91	8.72	7.87	7.39	7.32	9.26	9.21	10.81	10.68	9.02	8.30
ปี 2548	10.23	9.79	9.07	9.64	9.62	9.24	9.17	9.34	8.56	8.52	8.47	9.90	9.30	7.40
ปี 2549	9.64	11.03	11.09	11.03	11.23	11.18							10.87	
<b>3. ราคามะพร้าวผลใหญ่ ปอกเปลือก (ขายส่ง ณ ตลาด กทม.) 2/ : บาท/ผล</b>														
ปี 2544	5.93	5.76	5.19	5.75	5.41	5.25	5.25	5.34	5.98	7.05	8.07	7.75	6.06	
ปี 2545	8.31	8.50	8.27	8.70	7.59	6.48	6.12	6.00	5.81	6.30	6.57	6.75	7.12	6.38
ปี 2546	7.00	7.80	7.76	8.00	7.31	6.75	6.00	6.19	6.66	7.44	8.75	8.68	7.36	6.73
ปี 2547	9.75	11.13	10.45	10.17	8.86	6.58	6.25	6.35	6.95	7.94	8.18	7.25	8.32	7.16
ปี 2548	8.03	8.75	8.64	7.72	7.07	6.35	6.83	7.64	8.02	10.75	14.57	14.73	9.09	7.78
ปี 2549	15.99	16.25	15.33	13.13	12.28	10.93							13.99	
<b>4. ราคามะพร้าวขาว (ณ โรงงานกะทิสด กทม.) 2/ : บาท/กก.</b>														
ปี 2544	6.00	6.00	6.00	6.59	7.39	7.23	6.72	6.14	8.30	12.18	11.14	12.11	7.98	
ปี 2545	13.57	14.07	12.56	12.83	10.55	8.05	7.25	6.49	6.44	7.43	8.39	10.00	9.80	7.70
ปี 2546	10.50	10.75	11.10	11.42	10.23	9.25	7.30	7.68	8.84	10.72	13.57	15.21	10.55	9.00
ปี 2547	16.20	17.24	16.16	16.03	12.36	8.39	8.25	8.35	9.16	10.44	10.68	10.25	11.96	9.49
ปี 2548	10.83	12.4	12.90	12.99	11.43	10.25	10.25	10.64	10.89	13.85	21.24	22.61	13.36	8.73
ปี 2549	23.25	23.49	24.08	21.69	20.50	19.55							22.09	
<b>5. ราคามะพร้าวแห้ง 90% (I โรงงานที่บ่มน้ำมันมะพร้าวปริมาตร) 2/ : บาท/กก.</b>														
ปี 2544	4.88	4.18	4.09	4.24	5.27	5.91	5.78	6.25	5.85	5.36	5.68	6.05	5.30	
ปี 2545	6.45	6.34	6.98	7.93	8.10	8.72	8.32	8.74	8.68	8.76	10.12	11.84	8.42	8.55
ปี 2546	12.01	9.98	9.22	8.94	9.20	9.22	8.78	8.37	8.78	9.53	11.16	10.33	9.63	8.98
ปี 2547	10.29	11.06	11.87	12.57	12.83	10.97	11.24	11.40	12.14	12.45	12.27	11.88	11.75	11.84
ปี 2548	11.29	11.06	11.97	12.17	12.15	12.15	12.31	11.82	11.26	12.20	12.40	12.56	11.95	9.79
ปี 2549	12.94	13.11	13.15	13.15	13.15	13.15							13.11	
<b>6. ราคาน้ำมันมะพร้าวดิบ (ขายส่งตลาด กทม.) 2/ : บาท/กก.</b>														
ปี 2544	9.40	8.35	7.95	8.08	10.36	11.21	11.24	12.18	10.94	9.81	10.98	11.54	10.17	
ปี 2545	12.35	12.96	13.79	14.99	15.49	16.21	15.67	15.95	15.80	16.04	19.09	22.10	15.87	15.86
ปี 2546	22.19	18.24	16.84	16.47	17.05	16.97	15.88	15.09	16.22	18.48	20.88	19.91	17.85	16.62
ปี 2547	19.73	21.00	22.92	24.54	25.18	22.40	22.57	22.87	24.45	25.15	24.65	23.17	23.22	23.77
ปี 2548	21.33	20.49	23.14	23.63	23.48	23.59	23.79	22.70	21.33	23.16	23.45	23.88	22.83	18.75
ปี 2549	25.21	27.17	27.59	27.59	27.36	26.92							26.97	
<b>7. ราคาน้ำมันมะพร้าวดิบ ตลาดต่างประเทศ (รอคเตอร์ดัม) 3/ : บาท/กก.</b>														
ปี 2544	13.71	11.73	12.58	12.86	12.73	14.01	16.11	16.39	13.35	13.50	14.12	14.86	13.83	
ปี 2545	15.47	16.18	15.44	17.05	17.50	18.61	18.16	18.45	17.23	18.54	19.69	20.46	17.73	18.08
ปี 2546	20.63	20.36	18.44	18.03	18.15	19.14	18.51	17.43	17.91	19.30	20.45	23.06	19.28	18.41
ปี 2547	22.66	25.21	27.29	29.49	29.47	26.70	27.77	26.69	27.36	26.85	26.56	25.66	26.81	27.47
ปี 2548	24.98	25.03	27.36	26.73	25.99	26.21	25.21	22.49	23.02	23.81	23.75	22.28	24.74	21.32
ปี 2549	22.11	23.22	22.22	21.76	21.83	21.91							22.18	

1/ สำนักงานเศรษฐกิจการเกษตร 2/ กรมการค้าภายใน 3/ รอยเตอร์ สำนักส่งเสริมการค้าสินค้าเกษตร กรมการค้าภายใน

## ถั่วลิสง

<b>1. การผลิต/ความต้องการใช้</b>	<b>2545/46</b>	<b>2546/47</b>	<b>2547/48</b>	<b>2548/49</b>	<b>2549/50</b>
1.1 ผลผลิต (ตัน)	109,810	76,070	72,814	66,570	68,354
1.2 ความต้องการใช้ (ตัน)	160,316	121,217	117,961	93,738	95,054
					(ประมาณการ)
	<b>ปี 2545</b>	<b>ปี 2546</b>	<b>ปี 2547</b>	<b>ปี 2548</b>	<b>ปี 2549</b>
					(ม.ก.-พ.ศ.)
<b>1.3 การนำเข้า/ส่งออก</b>					
- นำเข้า					
ถั่วลิสงทั้งเปลือกแห้ง					
ปริมาณ (ตัน)	51,648	2,503	1,546	2,374	2,805
มูลค่า (ล้านบาท)	543.72	36.25	14.06	44.07	32.68
กากถั่วลิสง					
ปริมาณ (ตัน)	49,657	13,004	44,245	25,104	15,625
มูลค่า (ล้านบาท)	373.05	139.17	399.69	205.27	111.39
- ส่งออก					
ถั่วลิสงทั้งเปลือกแห้ง					
ปริมาณ (ตัน)	1,142	490	826	310	133
มูลค่า (ล้านบาท)	15.87	6.30	14.83	4.02	6.99
<b>2. ราคา (บาท/กก.)</b>					
เกษตรกรขายได้					(ม.ย.49)
- ถั่วลิสงทั้งเปลือกสดคละ	7.98	8.46	8.72	7.52	11.01
- ถั่วลิสงทั้งเปลือกแห้งคละ	10.70	15.32	14.23	14.23	16.50
<b>3. ต้นทุนการผลิต</b>	11.22	11.31	13.13	13.76	13.15

**4. สภาพปัญหา/สาเหตุ**

4.1 ประสิทธิภาพการผลิตต่ำ ต้นทุนการผลิตสูง เนื่องจากขาดแคลนเมล็ดพันธุ์ที่ดี เกษตรกรขาดความรู้ความเข้าใจเกี่ยวกับเทคโนโลยีการผลิตที่เหมาะสม และนิยมปลูกเป็นรายได้เสริม หรือปลูกหัวไร่ปลายนากระจายทั่วไปไม่แน่นอน

4.2 คุณภาพถั่วลิสงของไทยเมล็ดเล็กมีเชื้อราและสาร Aflatoxins ปนเปื้อนในอัตราค่อนข้างสูง นอกจากนี้ยังมี ความชื้น สิ่งเจือปน และเมล็ดเสียค่อนข้างมาก

4.3 เกษตรกรขาดความรู้ด้านการตลาด เช่น เครื่องชั่งตวงวัด การคัดเกรด การจัดชั้นและการปรับปรุงคุณภาพให้ดีขึ้น ไม่มีการรวมตัวกันในการจำหน่าย ทำให้ขาดอำนาจในการต่อรอง

4.4 เกษตรกรไม่มีสถานที่เก็บรักษาเพื่อรอราคาต้องจำหน่ายผลผลิตทันที ทำให้ราคาไม่มีเสถียรภาพและมักเกิดปัญหาาราคาตกต่ำในช่วงที่ผลผลิตออกมาก

4.5 โรงงานสกัดน้ำมันถั่วลิสงมีขนาดเล็ก ประสิทธิภาพในการผลิตต่ำ ทำให้ต้นทุนการผลิตสูงไม่สามารถแข่งขันกับน้ำมันบริโภคชนิดอื่นได้

4.5 มีการลักลอบนำเข้าตามแนวชายแดนจากประเทศจีนและเมียนมาร์ เพราะขนาดเมล็ดใหญ่กว่าและราคาถูกกว่าของไทย

## 5. การแก้ไขปัญหา

5.1 กรณีเกิดปัญหาด้านราคา ขอนุมัติใช้เงินจากกองทุนรวมเพื่อช่วยเหลือเกษตรกรตามความเหมาะสม

5.2 การพัฒนาระบบตลาด เพื่อปรับปรุงกลไกการตลาดสินค้าเกษตรในระดับท้องถิ่นและภูมิภาคอย่างเป็นระบบ ได้แก่ จัดตั้งตลาดกลาง การจัดตลาดนัด และการรวมกลุ่มขายถั่วลิสง เพื่อช่วยให้เกษตรกรมีทางเลือกในการจำหน่าย โดยการลดขั้นตอนทางการตลาด และแก้ไขปัญหาสินค้าล้นตลาดช่วงต้นฤดู ส่งเสริมความรู้ด้านการตลาด ระบบการซื้อขายแบบตลาดกลาง การใช้เครื่องชั่งตวงวัด วิธีการซื้อขาย เพื่อไม่ให้ถูกเอารัดเอาเปรียบจากพ่อค้าคนกลาง อีกทั้งเพื่อสร้างความมั่นใจให้เกษตรกรสามารถต่อรองราคา และได้รับราคาที่เป็นธรรม

5.3 สนับสนุนการแปรรูปและพัฒนาผลิตภัณฑ์ถั่วลิสง ตลอดจนขยายตลาดทั้งในประเทศและเพื่อการส่งออกให้เพิ่มขึ้น

## 6. สถานการณ์ปัจจุบัน/แนวโน้ม

6.1 ในปีการผลิต 2549/50 กระทรวงเกษตรและสหกรณ์ได้ประมาณการ (มี.ค.49) ว่าจะมีผลผลิตถั่วลิสงรวม 68,354 ตัน เพิ่มขึ้นจากปีที่ผ่านมาร้อยละ 2.68 เนื่องจากความต้องการใช้ภายในประเทศยังคงเพิ่มขึ้น โดยมีการนำมาผลิตเพื่อบริโภคและส่งออกในรูปผลิตภัณฑ์ต่างๆ ตลอดจนนำมาประกอบอาหาร

6.2 ปัจจุบันเป็นช่วงถั่วลิสงรุ่น 2 (ฤดูการผลิตปี 2548/49) ทอยออกสู่ตลาด โดยราคาถั่วลิสงทั้งเปลือกแห้งละที่เกษตรกรขายได้เดือน มี.ย.49 ราคา กก.ละ 16.50 บาท ปรับตัวสูงขึ้นจากเดือนที่ผ่านมาซึ่งมีราคา กก.ละ 16.36 บาท เนื่องจากผลผลิตออกสู่ตลาดน้อยประกอบด้วยคุณภาพถั่วลิสงที่ออกสู่ตลาดช่วงนี้มีคุณภาพดี

สำนักส่งเสริมการค้าสินค้าเกษตร

กรกฎาคม 2549

## ราคาถั่วลิสงที่เกษตรกรขายได้

บาท/กก.

ปี	มค.	กพ.	มีค.	เมย.	พค.	มิย.	กค.	สค.	กย.	ตค.	พย.	ธค.	เฉลี่ย
ราคาเกษตรกรขายได้ ถั่วลิสงทั้งเปลือกสดคละ ที่มา:สำนักงานเศรษฐกิจการเกษตร													
ปี 2542	-	10.00	9.17	6.81	5.62	6.80	6.27	5.72	6.27	6.55	6.19	5.84	6.84
ปี 2543	6.56	6.55	8.23	6.47	6.13	6.93	6.88	7.49	7.51	7.38	7.37	7.75	7.10
ปี 2544	6.19	5.22	6.52	6.65	6.42	8.25	7.25	7.52	7.54	8.23	9.32	7.35	7.21
ปี 2545	7.09	-	9.98	9.39	7.94	9.50	8.24	5.99	6.85	6.87	-	-	7.98
ปี 2546	-	-	-	10.37	12.00	-	-	5.85	6.89	-	7.18	-	8.46
ปี 2547	10.42	9.52	9.00	-	-	7.08	9.60	7.38	7.44	8.86	9.15	8.71	8.72
ปี 2548	8.92	6.44	6.85	9.13	11.00	-	7.63	6.61	5.71	6.74	6.99	6.74	7.52
ปี 2549	7.59	7.89	9.15	11.30	9.84	11.01							9.46
ราคาเกษตรกรขายได้ ถั่วลิสงทั้งเปลือกแห้งคละ ที่มา:สำนักงานเศรษฐกิจการเกษตร													
ปี 2542	12.03	-	13.61	11.86	10.45	12.90	13.22	11.59	10.29	9.85	11.01	10.69	11.21
ปี 2543	10.65	9.23	11.67	12.10	11.18	12.12	13.68	12.12	12.07	10.81	10.25	9.77	11.40
ปี 2544	9.44	8.61	9.54	9.45	10.50	9.94	14.59	13.29	12.02	11.98	11.96	11.44	10.80
ปี 2545	11.25	12.14	13.64	12.55	11.99	12.02	13.05	11.75	10.22	12.22	10.90	10.62	10.70
ปี 2546	14.00	-	13.33	14.52	16.88	17.50	-	-	15.00	14.30	17.00	-	15.32
ปี 2547	-	-	-	13.00	15.45	-	-	-	-	-	-	-	14.23
ปี 2548	-	-	15.00	14.93	15.61	16.22	15.00	12.15	12.31	12.17	14.66	-	14.23
ปี 2549	-	-	16.00	16.24	16.36	16.50							16.28

ที่มา : กรมการค้าภายใน

กรกฎาคม 2549

## กระเทียม

## 1. ผลผลิต/ความต้องการใช้ (ตัน)

	ปี 2546/47	ปี 2547/48	ปี 2548/49	ปี 2549/50
1.1 ผลผลิต	95,909	106,598	81,376	81,361
1.2 ความต้องการใช้	154,256	152,701	138,376	138,361
	ปี 2546	ปี 2547	ปี 2548	ปี 2549 (ม.ค.-พ.ค.)
1.3 นำเข้า	44,723	60,441	50,058	17,597
1.4 ส่งออก	1,557	2,717	3,955	169

## 2. ราคา (บาท/กก.)

2.1 เกษตรกรขายได้				(มิ.ย.49)
กระเทียมสด	7.83	7.83	6.46	-
กระเทียมแห้งใหญ่คละ	22.42	27.62	19.63	31.51
2.2 เป้าหมายนำ				
กระเทียมแห้งใหญ่คละ	-	-	-	18.00
2.3 ต้นทุน	15.78	14.37	15.53	16.37

## 3. สภาพปัญหา/สาเหตุ

นายกรัฐมนตรีได้ไปตรวจราชการพื้นที่จังหวัดแม่ฮ่องสอนเมื่อวันที่ 21 ก.ค. 47 และได้มีการสั่งการ/แนะนำให้ประกันราคากระเทียมสดของจังหวัดแม่ฮ่องสอนไม่ต่ำกว่า กก.ละ 10.00 บาท (หรือคิดเป็นกระเทียมแห้ง กก.ละ 30.00 บาท) ซึ่งจังหวัดขอใช้เงินทุนหมุนเวียนปลอดดอกเบี้ยเพื่อซื้อกระเทียมสดในราคานำตลาด เมื่อราคาต่ำกว่า กก.ละ 8.00 บาท และรับจํานำกระเทียมแห้ง กก.ละ 28.00 บาท ส่วนจังหวัดเชียงใหม่ เชียงราย พะเยา ลำพูน และลำปาง ขอรับการสนับสนุนเงินทุนหมุนเวียนปลอดดอกเบี้ยเพื่อใช้รับซื้อกระเทียมแห้งจากเกษตรกรในราคานำตลาดที่ราคากระเทียมแห้ง ใหญ่คละ กก.ละ 25.00 บาท กลางคละ กก.ละ 22.00 บาท

## 4. มาตรการแก้ไขปัญหา

คณะกรรมการ คชก. มีมติ (27 เม.ย.48 และ 7 มิ.ย.48) อนุมัติเงินทุนหมุนเวียนปลอดดอกเบี้ยจำนวน 796 ล้านบาท ให้กระทรวงเกษตรและสหกรณ์โดยกรมส่งเสริมสหกรณ์นำไปจัดสรรให้จังหวัดแม่ฮ่องสอน 270 ล้านบาท และจังหวัดในแหล่งผลิตอื่นๆ อีก 526 ล้านบาท ได้แก่ จังหวัดเชียงใหม่ 436 ล้านบาท ลำพูน 41 ล้านบาท เชียงราย 20 ล้านบาท และพะเยา 29 ล้านบาท เพื่อนำไปดำเนินการ (1) แทรกแซงรับซื้อกระเทียมแห้งจากเกษตรกรที่ขึ้นทะเบียนและมีพื้นที่เพาะปลูกกระเทียมในจังหวัดซึ่งยังเป็นกรรมสิทธิ์ของเกษตรกรที่แท้จริง ตามระบบของสหกรณ์เพื่อนำไปจำหน่ายในราคา กก.ละ 18.00 บาท วงเงินไม่เกินรายละ 350,000 บาท (2) จ่ายเงินชดเชยในการลดพื้นที่เพาะปลูกให้เกษตรกร กก.ละ 12.00 บาท (ในอัตราไร่ละไม่เกิน 12,000 บาท) โดยมีเงื่อนไขว่าเกษตรกรจะต้องปรับเปลี่ยนพื้นที่เพาะปลูกเดิมไปปลูกพืชอื่นซึ่งมิใช่กระเทียม หอมแดง หอมหัวใหญ่ ลิ้นจี่ ลำไย และส้ม

ตามหลักเกณฑ์ที่กระทรวงเกษตรและสหกรณ์กำหนด (3) หักภาระขาดทุนจากการซื้อขายได้ตามที่เกิดขึ้นจริง ภายใต้เกณฑ์ที่กำหนด ในอัตราไม่เกิน กก.ละ 2.00 บาท และ (4) เป็นค่าใช้จ่ายในการดำเนินการของส่วนราชการ และสหกรณ์ตามที่เกิดขึ้นจริงไม่เกินร้อยละ 3 ของวงเงินดำเนินการ ระยะเวลาดำเนินการแทรกแซงรับซื้อ พ.ศ.- ส.ศ.48 ระยะเวลาโครงการ พ.ศ.48- พ.ศ.49 และมีมติเพิ่มเติม (9 ก.ย.48) อนุมัติให้ขยายระยะเวลา ดำเนินการแทรกแซงตลาดกระเทียมทั้งระบบ ปี 2547/48 เป็นสิ้นสุด ต.ค.48 เพื่อให้เกิดประโยชน์สูงสุดจาก มาตรการแทรกแซงตลาดกระเทียมทั้งระบบของภาครัฐ

## 5. ผลการดำเนินการ

5.1 จังหวัดเชียงราย ได้อนุมัติเงินให้สหกรณ์จำนวน 2 ราย รวมวงเงิน 2.052 ล้านบาท โดยสหกรณ์ได้ดำเนินการรับซื้อกระเทียมแห้งจากสมาชิกสหกรณ์ 45 ราย ระหว่างวันที่ 1-15 ก.ย.48 จำนวน 105.807 ตัน ในราคาเฉลี่ย กก.ละ 15.94 บาท รวมมูลค่าซื้อ 1.684 ล้านบาท ผลการจำหน่าย ปริมาณ 105.807 ตัน ในราคาเฉลี่ย กก.ละ 16.39 บาท รวมมูลค่าจำหน่าย 1.729 ล้านบาท การจ่ายเงินชดเชยลดพื้นที่ จ่ายเงินชดเชยเสร็จสิ้น แล้ว เกษตรกรเข้าร่วม โครงการ 42 ราย พื้นที่ที่ลดการเพาะปลูกจำนวน 101 ไร่ วงเงินที่จ่ายชดเชยให้เกษตรกร 1.212 ล้านบาท

5.2 จังหวัดลำพูน ได้อนุมัติเงินให้สหกรณ์จำนวน 1.5 ล้านบาท โดยสหกรณ์ได้ดำเนินการรับซื้อ กระเทียมแห้งคละจากเกษตรกร 2 ราย เมื่อวันที่ 30 ส.ค.48 จำนวน 9.435 ตัน ในราคา กก.ละ 17-18 บาท รวมมูลค่าซื้อ 168,110 บาท ผลการจำหน่าย ปริมาณ 8.640 ตัน ในราคา กก.ละ 19-20 บาท รวมมูลค่าจำหน่าย 181,440 บาท (กระเทียมเสียหายจากการเสื่อมสภาพตามธรรมชาติของผลผลิต 0.795 ตัน) ไม่มีเกษตรกรเข้าร่วม โครงการลดพื้นที่ปลูกกระเทียม

5.3 จังหวัดพะเยา ได้อนุมัติเงินให้สหกรณ์จำนวน 2 ราย วงเงิน 3.1 ล้านบาท โดยสหกรณ์ได้ ดำเนินการรับซื้อกระเทียมแห้งจากสมาชิกสหกรณ์ 60 ราย ระหว่างวันที่ 7-21 ต.ค.48 จำนวน 139.378 ตัน ในราคา เฉลี่ย กก.ละ 13-15 บาท รวมมูลค่าซื้อ 1.821 ล้านบาท ผลการจำหน่าย ปริมาณ 139.378 ตัน กก.ละ 14-16 บาท รวมมูลค่าจำหน่าย 2.052 ล้านบาท การจ่ายเงินชดเชยลดพื้นที่ จ่ายเงินชดเชยเสร็จสิ้นแล้ว เกษตรกรเข้าร่วม โครงการ 60 ราย พื้นที่ที่ลดการเพาะปลูกจำนวน 139 ไร่ วงเงินที่จ่ายชดเชยให้เกษตรกร 1.672 ล้านบาท

5.4 จังหวัดแม่ฮ่องสอน ได้อนุมัติเงินให้สหกรณ์จำนวน 6 ราย รวมวงเงิน 220 ล้านบาท โดยสหกรณ์ได้ดำเนินการรับซื้อกระเทียมแห้งจากเกษตรกร 3,311 ราย กก.ละ 12-18 บาท ระหว่าง 27 พ.ค.-31 ส.ค.48 จำนวน 11,066.442 ตัน มูลค่า 184.398 ล้านบาท ผลการจำหน่าย (ณ 6 มี.ค.49) ปริมาณ 7,777.768 ตัน มูลค่า 143.858 ล้านบาท คงเหลือ 3,289.047 ตัน (เสียหายจากอุทกภัยและเสื่อมสภาพหมดแล้ว) การจ่ายเงินชดเชย ลดพื้นที่ (ณ 31 พ.ค.49) เกษตรกรเข้าร่วมโครงการ 3,311 ราย เกษตรกรได้รับเงินชดเชยการลดพื้นที่จำนวน 3,213 ราย พื้นที่ที่ลดการเพาะปลูกจำนวน 11,028 ไร่ วงเงินที่จ่ายชดเชยให้เกษตรกร 127.985 ล้านบาท

5. จังหวัดเชียงใหม่ ได้อนุมัติเงินให้สหกรณ์จำนวน 12 ราย รวมวงเงิน 204.20 ล้านบาท โดยสหกรณ์ได้ดำเนินการรับซื้อกระเทียมแห้งในราคาเฉลี่ย กก.ละ 13-18 บาท จากเกษตรกรจำนวน 1,014 ราย ระหว่าง 21 ก.ค.-18 ต.ค.48 จำนวน 7,721.85 ตัน มูลค่า 127.365 ล้านบาท ผลการจำหน่าย (ณ 27 ม.ค.49) ปริมาณ 7,409.060 ตัน มูลค่า 111.463 ล้านบาท คงเหลือ 300.894 ตัน (เสื่อมสภาพจำหน่ายไม่ได้) การจ่ายเงินชดเชยลดพื้นที่ (ณ 31 พ.ค.49) เกษตรกรเข้าร่วมโครงการ 1,380 ราย เกษตรกรได้รับเงินชดเชยการลดพื้นที่จำนวน 1,007 ราย พื้นที่ที่ลดการเพาะปลูกจำนวน 4,488 ไร่ วงเงินที่จ่ายชดเชยให้เกษตรกร 53.786 ล้านบาท

#### 6. สถานการณ์ปัจจุบัน/แนวโน้ม

6.1 กระทรวงเกษตรและสหกรณ์พยากรณ์ (1 มิ.ย.49) ว่าผลผลิตกระเทียมแห้ง ปี 2549/50 มีประมาณ 81,361 ตัน ลดลงจากปีก่อนร้อยละ 0.02 เนื่องจากกระทรวงเกษตรและสหกรณ์ได้กำหนดกรอบแผนปรับโครงสร้างการผลิตสินค้ากระเทียม เพื่อลดผลกระทบจากการเปิดเสรีทางการค้า โดยจัดสรรงบประมาณจำนวน 158 ล้านบาท เพื่อนำไปใช้จ่ายค่าชดเชยดอกเบี้ยเงินกู้ให้แก่ ธ.ก.ส. ที่ปล่อยกู้ให้แก่เกษตรกรที่เข้าร่วมโครงการ และใช้จัดหาปัจจัยการผลิตในการปรับเปลี่ยนไปปลูกพืช 3 ชนิดที่เป็นทางเลือกใหม่ ได้แก่ พริกหวาน มันฝรั่ง และยางพารา ซึ่งเป็นพืชเศรษฐกิจที่มีตลาดรองรับผลผลิตที่แน่นอนในลักษณะ Contract Farming

6.2 ราคากระเทียมแห้งที่เกษตรกรขายได้ (มิ.ย.49) กก.ละ 31.51 บาท สูงกว่าราคาเฉลี่ยในเดือนที่ผ่านมา ซึ่งมีราคา กก.ละ 30.42 บาท เนื่องจากเป็นช่วงปลายฤดูการผลิต ผลผลิตออกสู่ตลาดน้อยลงประกอบกับความต้องการยังมีอย่างต่อเนื่องส่งผลให้ราคาปรับตัวสูงขึ้น

\*\*\*\*\*

สำนักส่งเสริมการค้าสินค้าเกษตร  
กรกฎาคม 2549

## กระเทียม

หน่วย : บาท/กก.

ปี	มค.	กพ.	มีค.	เมย.	พค.	มิย.	กค.	สค.	กย.	ตค.	พย.	ธค.	เฉลี่ย
<b>ราคาที่เกษตรกรขายได้</b>													
- กระเทียมสดคละ													
2543	8.90	7.59	7.88	8.28	8.00	-	-	-	-	-	-	-	7.97
2544	6.20	5.54	6.00	5.16	-	-	-	-	-	-	-	-	5.60
2545	7.25	6.80	7.08	8.50	-	-	-	-	-	-	-	-	7.42
2546	6.09	-	8.39	8.70	-	-	-	-	-	-	-	-	8.32
2547	-	7.20	6.17	6.00	-	-	-	-	-	-	-	-	6.48
2548	4.00	5.15	4.82	5.70	-	-	-	-	-	-	-	-	5.12
2549	8.45	8.42	8.75	10.43	-	-	-	-	-	-	-	-	8.91
ที่มา : สำนักงานเศรษฐกิจการเกษตร													
- กระเทียมแห้งใหญ่คละ													
2543	31.50	32.38	18.75	25.09	21.57	21.57	20.84	23.18	22.38	23.51	22.73	21.44	24.88
2544	20.79	16.79	26.37	19.21	15.15	18.43	19.53	22.12	22.65	26.03	30.61	31.08	20.75
2545	32.93	28.18	19.16	20.17	24.15	24.26	25.54	27.44	29.69	33.38	36.43	36.15	24.59
2546	34.64	31.60	26.60	22.74	26.33	-	-	-	-	-	-	25.00	27.41
2547	22.00	23.77	16.23	17.28	19.64	19.00	-	-	-	-	-	-	19.40
2548	20.00	23.00	21.97	20.20	20.60	21.08	19.23	20.90	24.50	26.10	32.94	28.00	21.96
2549	29.80	26.82	25.60	25.61	30.42	31.51	-	-	-	-	-	-	28.29
ที่มา : สำนักงานเศรษฐกิจการเกษตร													
<b>ราคาขายส่งในตลาดกรุงเทพฯ</b>													
- กระเทียมแห้งทั้งจุกหัวใหญ่													
2543	48.60	47.00	47.00	23.19	27.80	28.00	30.47	33.00	33.00	31.76	33.41	33.50	34.73
2544	34.17	33.24	16.50	16.50	17.78	25.67	28.20	30.89	31.00	32.18	48.41	52.50	30.59
2545	52.50	52.50	28.26	29.24	33.50	34.55	35.95	38.07	38.50	38.98	42.00	42.00	38.84
2546	41.27	38.00	36.45	37.50	35.92	35.50	35.50	35.50	35.50	36.78	41.00	41.00	37.49
2547	41.00	41.00	40.36	39.00	37.68	36.50	36.50	37.40	37.50	37.50	37.50	37.50	38.29
2548	37.50	37.50	35.70	29.00	29.00	29.00	29.00	30.16	30.50	31.90	37.00	37.00	32.77
2549	39.58	51.50	49.29	39.77	45.00	51.00	-	-	-	-	-	-	46.02

ที่มา : กรมการค้าภายใน

กรกฎาคม 2549



หอมแดง

1. ผลผลิต/ความต้องการใช้ (ตัน)

	ปี 2546/47	ปี 2547/48	ปี 2548/49	ปี 2549/50
1.1 ผลผลิต	232,537	213,060	225,378	226,504
1.2 ความต้องการใช้	199,110	172,222	190,378	191,504
	ปี 2546	ปี 2547	ปี 2548	ปี 2549
1.3 ส่งออก	15,310	60,009	46,634	35,418
1.4 นำเข้า	10,959	26,582	5,796	887

(ม.ก.-พ.ค.)

2. ราคา (บาท/กก.)

2.1 เกษตรกรขายได้				(มี.ย.49)
หอมแดงแห้งหัวใหญ่ คละ	15.03	8.36	14.80	25.73
2.2 เป้าหมายนำ				
หอมแดงแห้งหัวใหญ่ คละ	11.00	11.00	11.00	-
หอมแดงแห้งหัวเล็ก คละ	7.50	7.50	7.50	-
2.3 ต้นทุน	8.16	6.43	7.95	8.31

3. สภาพปัญหา/สาเหตุ ปี 2547/48

3.1 จ.ลำพูน มีหนังสือถึงกรมการค้าภายใน ลงวันที่ 29 ธันวาคม 2547 แจ้งว่าผลผลิตจะออกสู่ตลาดมากช่วงเดือน กุมภาพันธ์ ถึง เดือนมีนาคม 2548 เกษตรกรอาจได้รับความเดือดร้อน จึงขอให้ทางราชการเข้าไปรับซื้อในราคนำตลาดและสนับสนุนเงินทุนหมุนเวียนปลอดดอกเบี้ยให้สหกรณ์/ผู้ประกอบการรับซื้อหอมแดงด้วย

3.2 จ.ศรีสะเกษ มีหนังสือถึงกรมการค้าภายใน ลงวันที่ 4 กุมภาพันธ์ 2548 ขอให้ อคส. ดำเนินการแทรกแซงตลาดหอมแดงเนื่องจากเกษตรกรได้รับความเดือดร้อนจากปัญหาด้านราคา

3.3 จ.พะเยา มีหนังสือถึงกรมการค้าภายใน ลงวันที่ 31 มีนาคม 2548 แจ้งว่าขอให้พิจารณาหาแนวทางและมาตรการช่วยเหลือเกษตรกร เนื่องจากมีปัญหาด้านราคา

4. การแก้ไขปัญหา/ผลดำเนินการ ปี 2547/48

เมื่อวันที่ 1 กุมภาพันธ์ 2548 รัฐมนตรีว่าการกระทรวงพาณิชย์ ได้อนุมัติเงินทุนหมุนเวียนปลอดดอกเบี้ยจากโครงการช่วยเหลือสินค้าเกษตรที่มีปัญหาเร่งด่วน ปี 2545 จำนวน 30 ล้านบาท โดยจัดสรรให้จังหวัดเชียงใหม่ ลำพูน ศรีสะเกษและพะเยา จังหวัดละ 5 ล้านบาท ส่วนอีก 10 ล้านบาท สำหรับจังหวัดในแหล่งผลิตอื่นๆ เพื่อ

ดำเนินการรับซื้อหอมแดงจากเกษตรกรในราคารนำตลาดแล้วกระจายออกนอกแหล่งผลิตเมื่อราคาหอมแดงที่เกษตรกรขายได้ต่ำกว่า หรือมีแนวโน้มต่ำกว่าราคาที่แทรกแซงปีที่ผ่านมา (หอมแดงแห้งใหญ่คละ กก.ละ 11.00 บาท หอมแดงแห้งเล็กคละ กก.ละ 7.50 บาท) โดยให้ค่าใช้จ่ายในการดำเนินการของจังหวัดตามที่จ่ายจริง ไม่เกินร้อยละ 3 ของวงเงินดำเนินการ และให้หักภาระขาดทุนได้ตามที่เกิดขึ้นจริง

ผลดำเนินการ กรมการค้าภายในได้โอนเงินให้ จ.ศรีสะเกษ ลำพูน และพะเยา จังหวัดละ 5 ล้านบาท เมื่อวันที่ 25 ก.พ.48 วันที่ 1 มี.ค.48 และ วันที่ 12 เม.ย.48 ตามลำดับ เพื่อดำเนินการแทรกแซงตลาดหอมแดงปี 2547/48 ผลการดำเนินการ ปรากฏว่า จากมาตรการดังกล่าวประกอบกับการส่งออกมีความคล่องตัว ส่งผลให้ราคาขยับตัวสูงขึ้นอยู่ในระดับที่เกษตรกรพอใจ จึงไม่ต้องดำเนินการแทรกแซงตลาดแต่อย่างใด โดย จ.ศรีสะเกษ พะเยา และลำพูน ได้โอนเงินคืนกรมการค้าภายในแล้ว เมื่อวันที่ 8 เม.ย.48 5 ก.ค.48 และ 12 ก.ค.48 ตามลำดับ

**5. สถานการณ์ปัจจุบัน/แนวโน้ม**

5.1 กระทรวงเกษตรและสหกรณ์พยากรณ์ (1 มิ.ย.49) ว่าผลผลิตหอมแดงปี 2549/50 มีประมาณ 226,504 ตัน เพิ่มขึ้นจากปีที่ผ่านมาร้อยละ 0.50 เนื่องจากเนื้อที่เพาะปลูกหอมแดงเพิ่มขึ้นจากปีที่ผ่านมาเล็กน้อย เป็นผลจากราคาหอมแดงแห้งใหญ่คละที่เกษตรกรขายได้ ปี 2548/49 อยู่ในเกณฑ์ดี คือ กก.ละ 20.70 บาท (ก.ค.48 – เม.ย.49) สูงกว่าช่วงเดียวกันของปีที่ผ่านมา ซึ่งมีราคา กก.ละ 11.76 บาท จึงเป็นแรงจูงใจให้เกษตรกรขยายเนื้อที่เพาะปลูกเพิ่มขึ้นแต่อย่างไรก็ตามภาครัฐได้มีการประชาสัมพันธ์ และรณรงค์ให้เกษตรกรปลูกตามจำนวนพื้นที่เป้าหมายที่กำหนดเพื่อไม่ให้ผลผลิตล้นตลาด พร้อมทั้งรณรงค์ให้เก็บเกี่ยวเมื่อหอมแดงแก่จริงๆ เท่านั้น เพื่อไม่ให้เน่าเสียระหว่างเก็บรักษา

5.2 ราคาหอมแดงแห้งใหญ่คละที่เกษตรกรขายได้ (มิ.ย.49) กก.ละ 25.73 บาท ต่ำกว่าราคาเฉลี่ยในเดือนที่ผ่านมา ซึ่งมีราคา กก.ละ 27.24 บาท เนื่องจากเป็นช่วงปลายฤดูการผลิตคุณภาพไม่ดี โดยขณะนี้ผลผลิตหอมแดงฤดูฝนของ อ.ฝาง จ.เชียงใหม่ เริ่มทยอยออกสู่ตลาด ในด้านตลาดต่างประเทศยังคงมีความต้องการอย่างต่อเนื่อง

\*\*\*\*\*

สำนักส่งเสริมการค้าสินค้าเกษตร  
กรกฎาคม 2549

หอมแดง

หน่วย : บาท/กก.

ปี	มค.	กพ.	มีค.	เมย.	พค.	มิย.	กค.	สค.	กย.	ตค.	พย.	ธค.	เฉลี่ย
<b>ราคาที่เกษตรกรขายได้</b>													
หอมแดงแห้งหัวใหญ่ชนิดคละ(เฉลี่ยทั่วประเทศ) <span style="float: right;">ที่มา : สำนักงานเศรษฐกิจการเกษตร</span>													
2540	8.74	5.60	5.32	6.85	7.13	7.60	12.68	19.07	16.70	14.78	13.91	17.52	9.03
2541	16.94	15.88	12.86	12.32	20.30	-	28.13	30.00	26.84	28.00	38.33	37.67	20.03
2542	21.37	12.08	12.75	20.33	24.00	24.67	19.50	14.97	20.50	21.00	29.87	17.17	17.48
2543	6.80	7.04	8.38	9.63	13.20	14.00	12.55	17.77	28.17	17.60	13.01	9.88	10.42
2544	10.83	11.28	13.32	13.89	13.16	15.64	16.81	17.65	20.18	20.65	26.65	33.35	15.24
2545	18.27	12.28	11.67	12.57	15.23	19.16	21.78	24.73	27.05	32.25	40.84	19.36	17.44
2546	12.85	14.98	13.88	16.23	23.44	-	-	-	-	-	19.72	13.34	15.03
2547	9.57	7.06	6.85	8.45	11.45	12.70	-	-	-	-	9.75	9.00	8.36
2548	8.90	7.10	7.90	9.83	13.50	22.00	21.25	19.43	25.84	28.70	31.56	13.23	14.80
2549	16.42	17.35	18.25	21.44	27.24	25.73							21.07
<b>ราคาขายส่ง กทม.</b> <span style="float: right;">ที่มา : กรมการค้าภายใน</span>													
หอมแดงแห้งภาคเหนือมัดจุกหัวใหญ่													
2540	-	15.00	12.57	10.50	10.50	16.36	19.79	27.08	25.68	23.50	22.58	17.91	18.32
2541	24.00	19.00	17.26	18.61	25.17	32.73	47.62	41.60	37.18	36.33	42.67	44.10	32.19
2542	31.65	16.83	15.38	25.17	25.72	29.30	28.09	24.14	25.48	29.28	42.20	30.75	27.00
2543	14.80	11.00	12.76	15.53	19.55	20.59	23.74	28.27	40.14	29.07	21.57	15.67	21.06
2544	14.40	16.50	18.00	20.03	21.50	23.55	26.41	29.61	33.25	31.64	51.86	55.06	28.48
2545	24.55	14.00	14.00	17.58	21.55	28.03	29.00	31.10	34.00	39.14	44.36	22.50	26.65
2546	18.64	18.87	21.71	23.69	32.63	43.38	50.19	38.00	33.89	35.39	32.05	21.61	30.84
2547	16.05	15.55	10.82	13.25	14.81	16.92	19.50	20.00	20.50	31.13	23.92	17.63	18.34
2548	16.00	15.10	13.90	19.56	22.76	34.64	32.32	29.41	35.65	37.50	41.60	31.07	27.46
2549	23.23	24.50	24.50	26.10	33.71	38.47							28.42
หอมแดงแห้งศรีสะเกษมัดจุกหัวใหญ่ <span style="float: right;">ที่มา : กรมการค้าภายใน</span>													
2540	16.95	12.00	9.95	8.50	-	-	-	-	-	-	17.91	20.24	14.26
2541	25.95	24.00	22.32	-	-	-	-	-	-	-	-	39.00	27.82
2542	28.50	17.20	15.98	-	-	-	-	-	-	-	-	25.07	21.69
2543	12.58	8.89	12.50	-	-	-	-	-	-	-	-	14.00	11.99
2544	13.59	14.92	-	-	-	-	-	-	-	-	-	51.42	26.64
2545	24.55	14.00	-	-	-	-	-	-	-	-	32.50	21.68	23.18
2546	18.09	17.00	-	-	-	-	-	-	-	-	-	19.42	18.17
2547	14.29	12.08	10.82	-	-	-	-	-	-	-	-	16.57	13.44
2548	16.00	15.10	13.90	-	-	-	-	-	-	-	49.00	28.03	24.41
2549	20.37	23.50	23.50	-	-	-							22.46

สำนักส่งเสริมการค้าสินค้าเกษตร

กรกฎาคม 2549

## เงาะ

## 1. ผลผลิตและความต้องการใช้

1.1 ผลผลิต	ปี 2546	ปี 2547	ปี 2548	ปี 2549
- ผลผลิตไทย (ตัน)	586,054	569,007	521,775	412,400
1.2 ความต้องการใช้				
- บริโภคภายในประเทศ (ตัน)	550,890	541,186	495,563	385,200
- ส่งออก (กระป๋อง)				(ม.ค.-พ.ค.)
- ปริมาณ (ตัน)	10,640	8,251	7,182	1,451
- มูลค่า (ล้านบาท)	357	257	232	40

## 1.3 ผลผลิตออกสู่ตลาดมาก

- ภาคตะวันออก เดือนพฤษภาคม - มิถุนายน
- ภาคใต้ เดือน สิงหาคม - กันยายน

## 2. ราคา (บาท/กก.)

เกษตรกรขายได้	10.98	7.21	7.74	10.93
(ที่มา : สำนักงานเศรษฐกิจการเกษตร)				(14 ก.ค.49)

## 3. ต้นทุนการผลิต (บาท/กก.)

7.42	7.83	8.52	7.68
------	------	------	------

## 4. สถานการณ์และมาตรการส่งเสริมการจำหน่ายผลไม้ปี 2549

## 4.1 สถานการณ์ปี 2549

ในปี 2549 ปริมาณผลผลิตเงาะทั้งประเทศปี 2549 มีประมาณ 412,400 ตัน ลดลงจากปี 2548 ร้อยละ 20 เนื่องจากได้รับผลกระทบจากสภาวะอากาศที่แปรปรวน ทำให้เงาะติดผลน้อย ประกอบกับเกษตรกร ภาคตะวันออกโค่นต้นเงาะเพื่อไปปลูกมังคุดและยางพารา ขณะนี้ผลผลิตภาคตะวันออกออกสู่ตลาดแล้วประมาณร้อยละ 95 ราคาที่เกษตรกรขายได้เดือน มิ.ย. 49 เงาะโรงเรียนเกรดคละ เฉลี่ยกก.ละ 9.58 บาท สูงกว่าในช่วงเดียวกันของปีที่ผ่านมาซึ่งมีราคาเฉลี่ย กก.ละ 8.09 บาท

## 4.2 มาตรการส่งเสริมการจำหน่ายผลไม้

กระทรวงเกษตรและสหกรณ์ เตรียมการกระจายผลผลิตออกนอกแหล่งผลิต โดยสนับสนุนค่าใช้จ่ายในการจัดซื้อ จัดจำหน่ายและบริหารจัดการในวงเงิน 50 ล้านบาท

กรมการค้าภายใน ช่วยเสริมกระจายผลผลิต เช่น การจำหน่ายในงานธงฟ้า และตลาด Weekend Market รวมทั้งเชื่อมโยงการซื้อขายเงาะระหว่างเกษตรกรกับโรงงานกระป๋อง

.....

สำนักส่งเสริมการค้าสินค้าเกษตร  
กรมการค้าภายใน  
กรกฎาคม 2549

## ราคาเกษตรกรขายได้เงาะโรงเรียนคณะ

หน่วย : บาท/กก

ปี	พค.	มิย.	กค.	สค.	กย.	เฉลี่ย
2539	11.41	8.39	12.59	9.44	8.13	9.99
2540	24.22	7.02	7.37	12.33	12.75	12.74
2541	21.11	18.64	23.49	16.21	10.63	18.02
2542	15.36	8.53	13.30	15.16	18.17	14.10
2543	16.35	7.50	7.27	7.81	19.86	11.76
2544	8.70	12.75	13.88	7.21	8.88	10.28
2545	6.84	5.58	7.12	3.68	5.99	5.84
2546	27.57	11.00	5.50	6.50	5.00	7.00
2547	6.29	6.56	10.61	6.56	6.05	6.36
2548	7.49	8.09	9.49	5.95	7.66	7.29
2549	19.27	9.58				

ที่มา : สำนักงานเศรษฐกิจการเกษตร

กฎ39/ก.2-1/ราคาเกษตรกรขายได้/ราคาทุเรียนเงาะมังคุดรายเดือน

## มังคุด

## 1. ผลผลิตและความต้องการใช้

1.1 ผลผลิต	ปี 2546	ปี 2547	ปี 2548	ปี 2549
- ผลผลิตไทย (ตัน)	138,745	235,272	199,693	120,000
1.2 ความต้องการใช้				
- บริโภคภายในประเทศ(ตัน)	124,870	188,218	159,754	102,000
- ส่งออก(สดและแช่แข็ง)				(ม.ค.- พ.ค.)
- ปริมาณ (ตัน)	13,264	27,006	40,924	5,434
- มูลค่า (ล้านบาท)	307	462	734	985
1.3 ผลผลิตออกสู่ตลาดมาก				
- ภาคตะวันออก	เดือนพฤษภาคม - กรกฎาคม			
- ภาคใต้	เดือนกรกฎาคม - กันยายน			

## 2. ราคา (บาท/กก.)

เกษตรกรขายได้	14.46	12.25	9.95	12.64
(ที่มา : สำนักงานเศรษฐกิจการเกษตร)				(14 ก.ค.49)

## 3. ต้นทุนการผลิต (บาท/กก.)

11.90	11.94	11.80	11.59
-------	-------	-------	-------

## 4. สถานการณ์และมาตรการส่งเสริมการจำหน่ายผลไม้ ปี 2549

## 4.1 สถานการณ์ปี 2549

ในปี 2549 ปริมาณผลผลิตมังคุดทั้งประเทศ มีประมาณ 120,000 ตัน ลดลงจากปี 2548 ร้อยละ 40 เนื่องจากภาวะอากาศที่แห้งแล้ง ทำให้มังคุดไม่ติดดอก ขณะนี้ผลผลิตภาคตะวันออกออกสู่ตลาดแล้วประมาณร้อยละ 80 ผลผลิตส่วนใหญ่คุณภาพไม่ดี เป็นเนื้อแก้วและยางไหล เนื่องจากฝนตกชุก ราคาที่เกษตรกรขายได้เดือน มิ.ย. 49 มังคุดเกรดคละ เฉลี่ย กก.ละ 14.63 บาท สูงกว่าในช่วงเดียวกันของปีที่ผ่านมา ซึ่งมีราคาเฉลี่ย กก.ละ 9.62 บาท

## 4.2 มาตรการส่งเสริมการจำหน่าย

กระทรวงเกษตรและสหกรณ์ เตรียมการกระจายผลผลิตออกนอกแหล่งผลิต โดยสนับสนุนค่าใช้จ่ายในการจัดซื้อ จัดจำหน่ายและบริหารจัดการในวงเงิน 50 ล้านบาท

กรมการค้าภายใน ช่วยเสริมกระจายผลผลิต เช่น การจำหน่ายในงานธงฟ้า และตลาด Weekend Market

.....

สำนักส่งเสริมการค้าสินค้าเกษตร  
กรมการค้าภายใน  
กรกฎาคม 2549

## ราคาเกษตรกรขายได้มังคุด

หน่วย : บาท/กก

ปี	พค.	มิย.	กค.	สค.	กย.	เฉลี่ย
2539	24.38	17.44	19.01	14.81	16.50	18.43
2540	36.72	12.60	12.90	-	-	20.74
2541	31.75	26.49	26.34	20.04	20.30	24.98
2542	30.99	14.17	17.39	12.80	13.00	17.67
2543	28.70	9.33	5.97	8.50	8.38	12.17
2544	25.70	15.38	12.86	13.30	-	16.81
2545	9.90	11.82	8.99	6.86	11.50	9.81
2546	33.00	18.25	10.50	13.86	15.22	14.46
2547	11.50	17.22	15.68	10.05	11.77	12.25
2548	12.22	9.62	7.47	10.50	31.50	9.95
2549	25.57	14.63				

ที่มา : สำนักงานเศรษฐกิจการเกษตร

agri39/ก.2-1/ราคาเกษตรกรขายได้/ราคาทุเรียนเงาะมังคุดรายเดือน

## ทุเรียน

## 1. ผลผลิตและการใช้ (ตัน)

	ปี 2545	ปี 2546	ปี 2547	ปี 2548	ปี 2549
1.1 ผลผลิตโลก	←—————		1,400,000	—————→	
1.2 ผลผลิตไทย	961,000	735,800	829,200	649,800	596,000
- ภาคตะวันออก	585,600	477,900	503,400	363,300	335,300
- ภาคใต้	346,100	232,600	297,700	261,500	236,300
1.3 การใช้ภายในประเทศ					
- บริโภคสด	751,520	553,350	593,430	434,680	366,400
- แปรรูป	96,000	73,600	82,900	65,000	59,600
1.4 ส่งออก (สดและแช่แข็ง)					
- ปริมาณ (ตัน)	113,480	108,850	152,870	150,120	170,000
- มูลค่า (ล้านบาท)	2,322	2,000	2,227	2,654	(คาดการณ์)
2. ต้นทุนการผลิต (บาท/กก.)	12.14	15.14	14.93	14.17	14.29

## 3. ช่วงผลผลิตออกสู่ตลาด

- ภาคตะวันออก      เดือนพฤษภาคม - มิถุนายน
- ภาคใต้            เดือนกรกฎาคม - กันยายน

## 4. ราคาที่เกษตรกรขายได้ (บาท/กก.)

- พันธุ์ชะนี            8.71            10.98            6.86            7.01            7.75
- พันธุ์หมอนทอง      17.38            19.06            15.48            15.98            16.29

(ก.ย. 49)

## 5. สถานการณ์และมาตรการแก้ไขปัญหา ปี 2549

## 5.1 สถานการณ์

(1) ผลผลิตทุเรียน ปี 2549 มีประมาณ 596,000 ตัน ลดลงจากปีที่ผ่านมาร้อยละ 8 โดยผลผลิตภาคตะวันออกลดลงร้อยละ 7 และภาคใต้ลดลงร้อยละ 10 ขณะนี้ผลผลิตภาคตะวันออกออกสู่ตลาดเกือบหมดแล้ว ส่วนผลผลิตภาคใต้จะออกสู่ตลาดในเดือน ก.ค. - ก.ย. 2549

(2) ราคาทุเรียนพันธุ์หมอนทองที่เกษตรกรภาคตะวันออกขายได้ในช่วงออกมากเดือน พ.ค. - มิ.ย. 2549 เฉลี่ยกก.ละ 17.50 บาท สูงกว่าช่วงเดียวกันของปีที่ผ่านมาซึ่งมีราคา กก.ละ 15.63 บาท เนื่องจากผลผลิตมีปริมาณลดลงจากปีที่ผ่านมา



5.2 มาตรการแก้ไขปัญหามี 2549

- (1) มติ คชก. เมื่อวันที่ 5 เม.ย. 2548 มอบกระทรวงเกษตรและสหกรณ์จัดทำแผนบูรณาการด้านการผลิตและการตลาดผลไม้ทุกชนิดทั้งระบบ และจัดทำแผนแก้ไขปัญหทั้งในระยะสั้นและระยะยาว
- (2) กระทรวงเกษตรฯ เตรียมการกระจายผลผลิตออกนอกแหล่งผลิต (ในกรณีที่เกิดปัญหาราคาคตกต่ำ) โดยสนับสนุนค่าใช้จ่ายในการจัดซื้อ จัดจำหน่าย และบริหารจัดการ วงเงิน 50 ล้านบาท
- (3) กรมการค้าภายในส่งเสริมการจำหน่ายทุเรียน โดยประสานสหกรณ์/กลุ่มเกษตรกรร่นำผลไม้ไปจำหน่ายในงานธงฟ้า...มหาชน (Weekend Market) ในกรุงเทพฯ และจังหวัดต่าง ๆ

\*\*\*\*\*

กรมการค้าภายใน  
กรกฎาคม 2549

## ราคาที่ใช้เกษตรกรขายได้ทุเรียน

พันธุ์ชะนี

หน่วย : บาท/กก.

ปี	เม.ย.	พ.ค.	มิ.ย.	ก.ค.	ส.ค.	ก.ย.	เฉลี่ย
2540		13.58	5.83	8.42	14.05	-	13.88
2541	14.38	14.01	16.65	18.64	12.83	9.00	15.71
2542	15.68	7.78	5.93	8.10	10.97	13.50	9.94
2543	23.00	9.33	5.97	8.50	8.38	-	11.83
2544	10.31	5.12	13.97	13.46	4.50	8.33	9.66
2545	20.19	4.29	6.70	7.37	5.00	-	7.89
2546	11.75	21.60	9.66	6.31	5.58	-	10.15
2547	8.06	4.90	7.23	8.12	6.80	6.04	7.44
2548	7.82	7.50	8.42	7.31	4.00	-	7.29
2549	22.77	10.40	7.75			-	8.29

พันธุ์หมอนทอง

หน่วย : บาท/กก.

ปี	เม.ย.	พ.ค.	มิ.ย.	ก.ค.	ส.ค.	ก.ย.	เฉลี่ย
2540		24.44	12.88	18.20	21.16		25.15
2541	27.24	26.54	31.25	35.33	23.68	23.04	30.07
2542	25.56	13.18	13.77	16.92	20.88	19.41	21.67
2543	43.00	20.47	12.26	16.40	15.79	20.08	22.37
2544	27.46	11.00	20.70	26.93	10.41	13.33	18.35
2545	34.50	11.52	14.78	15.19	11.35	16.96	16.05
2546	20.84	32.16	22.86	12.34	12.97	13.19	18.25
2547	24.74	10.30	17.04	15.83	14.68	10.29	16.31
2548	13.67	16.46	16.77	17.22	10.89	20.86	16.29
2549	33.03	18.72	16.29				17.29

ที่มา : สำนักงานเศรษฐกิจการเกษตร

ก.2-2/ราคา/ราคาทุเรียนรวมใน

สุกร

	2545	2546	2547	2548	2549
1. ผลผลิต (ล้านตัว)	9.925	10.300	10.541	10.878	11.332
2. ความต้องการภายในประเทศ (ล้านตัว)	9.590	9.860	10.300	10.600	10.910
3. ปริมาณการนำเข้าเนื้อสุกร (ตัน)	395	439	621.90	588.47	48.97
					(ม.ค.- พ.ค.49)
4. ปริมาณการส่งออกเนื้อสุกร (ตัน)	11,592	9,699	5,105	5,857.554	1865.04
					(ม.ค.- พ.ค.49)
5. ราคาขายส่งสุกรมี่มีชีวิต ณ แหล่งผลิต (บาท/กก.)	38.41	32.82	44.95	49.31	47.97
					(มิ.ย. 49)
6. ต้นทุนการผลิตสุกรขุน	34.97	33.42	39.15	39.40	NA

7. ราคาเฉลี่ย ย้อนหลัง 3 ปี กก.ละ 38.45 บาท

(ราคาช่วงผลผลิตออกมากเดือน ตุลาคม – กุมภาพันธ์ เฉลี่ยย้อนหลัง 3 ปี (2545 - 2548))

8. สถานการณ์ปัจจุบัน ผลผลิตที่เข้าสู่ตลาดมีปริมาณทรงตัวเมื่อเทียบกับเดือนก่อน แต่ความต้องการของตลาดมีปริมาณลดลง เนื่องจากสภาพภูมิอากาศและการชะลอการใช้จ่ายของผู้บริโภค รวมทั้งผลกระทบจากการปรับตัวลดลงของราคาเนื้อไก่ ซึ่งเป็นสินค้าที่สามารถใช้ทดแทนกัน ทำให้ราคาขายส่งสุกรมี่ชีวิตปรับลดลงในช่วงกลางสัปดาห์ที่ 3 ของเดือนมิถุนายน อยู่ที่ กก.ละ 47 – 48 บาท (ลดลง 1 บาท/กก.จากเดือนก่อน) ส่วนราคาขายปลีกเนื้อแดงทรงตัว มีเพียงบางพื้นที่ที่มีการปรับตัวลดลงเล็กน้อย ราคาอยู่ที่ระดับ กก.ละ 90 – 100 บาท

9. การส่งออก ในช่วงเดือนมกราคม – พฤษภาคม 2549 มีการส่งออกสุกรพันธุ์ไปประเทศกัมพูชา เวียดนาม ลาว และพม่า เพิ่มขึ้นจากช่วงเดียวกันของปีก่อน ส่วนการส่งออกเนื้อสุกรมี่มีชีวิตมีปริมาณลดลง โดยตลาดหลักของเนื้อสุกรสด แช่เย็นและแช่แข็ง ยังคงอยู่ที่ประเทศฮ่องกง ส่วนเนื้อสุกรปรุงสุก ได้แก่ ฮ่องกง ญี่ปุ่น ออสเตรเลีย และกัมพูชา

10. แนวโน้ม ภาวะการค้ำที่ชะลอตัว จากสภาพเศรษฐกิจและกำลังซื้อที่ลดลง คาดว่า จะส่งผลให้ราคาสุกรมี่มีชีวิตในช่วงเดือนกรกฎาคม 2549 ยังคงทรงตัว

\*\*\*\*\*

สำนักส่งเสริมการค้าสินค้าเกษตร : กรมการค้าภายใน  
กรกฎาคม 2549

สถิติราคาขายส่ง - ขายปลีกสุกร พ.ศ. 2544 - 2549

ราคาขายส่งลูกสุกร (12 กก/ตัว) ณ แหล่งผลิต

	มค.	กพ.	มีค.	เมย.	พค.	มิย.	กค.	สค.	กย.	ตค.	พย.	ธค.	เฉลี่ย
2544	750	734	711	826	900	900	900	900	900	900	945	1,000	864
2545	1,077	1,100	1,100	1,100	1,100	1,025	1,000	1,000	1,000	1,000	1,000	908	1,034
2546	700	626	352	433	879	848	743	700	845	900	800	743	714
2547	810	1,190	1,459	1,317	884	667	727	890	800	985	1,200	1,285	1,018
2548	1,300	1,300	1,300	1,300	1,300	1,300	1,300	1,300	1,255	1,105	1,355	1,500	1,301
2549	1,500	1,500	1,500	1,444	1,400	1,321							

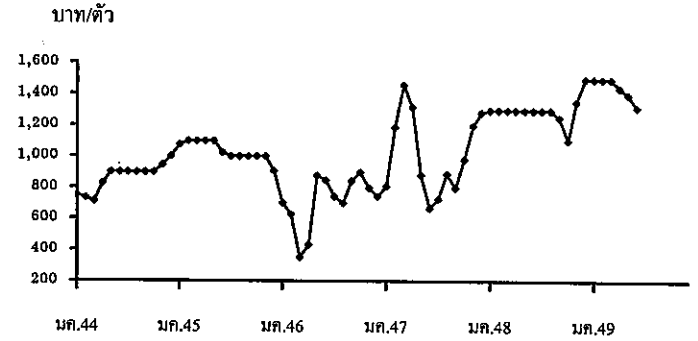

ราคาขายส่งสุกรมีชีวิต (ฟาร์ม) ณ แหล่งผลิต

	มค.	กพ.	มีค.	เมย.	พค.	มิย.	กค.	สค.	กย.	ตค.	พย.	ธค.	เฉลี่ย
2544	30.55	30.92	32.50	37.55	41.83	42.50	39.78	39.32	38.90	36.52	37.05	38.00	37.12
2545	37.43	36.61	38.38	40.39	40.50	39.10	40.07	40.69	40.58	38.89	36.29	32.03	38.41
2546	28.50	27.13	24.60	26.31	38.18	38.93	36.50	34.20	36.00	35.83	33.75	33.88	32.82
2547	37.33	47.70	53.41	55.22	50.95	43.00	40.70	41.60	40.00	39.35	43.59	46.50	44.95
2548	47.50	48.50	48.54	52.79	51.92	51.50	51.45	49.77	46.23	43.90	48.36	51.25	49.31
2549	50.55	48.50	48.39	47.88	48.50	47.97							48.63

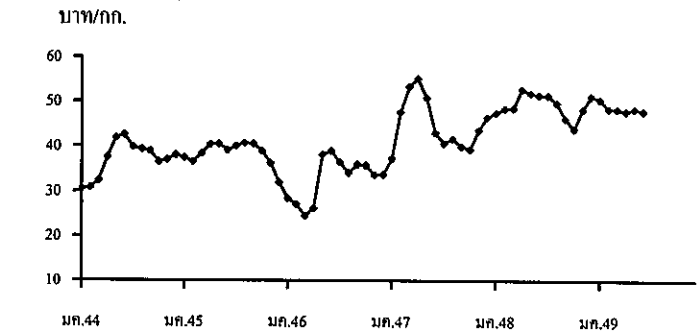

ราคาเฉลี่ย ย้อนหลัง 3 ปี (2545-2548) ช่วงผลผลิตออกมากเดือน ตุลาคม - กุมภาพันธ์ = กก.ละ 38.45 บาท

ราคาขายปลีกสุกรชำแหละเนื้อแดง ณ ตลาด กทม.

	มค.	กพ.	มีค.	เมย.	พค.	มิย.	กค.	สค.	กย.	ตค.	พย.	ธค.	เฉลี่ย
2544	70.60	70.00	70.00	72.55	75.86	76.50	76.50	76.50	75.15	72.86	71.73	72.50	73.40
2545	72.50	72.50	72.50	73.24	74.50	74.50	74.50	74.69	74.21	72.55	72.07	68.81	73.05
2546	67.50	67.03	63.64	65.44	73.84	74.50	74.50	74.50	74.50	73.67	72.50	72.50	71.18
2547	75.35	94.00	103.64	105.00	100.03	89.64	87.16	88.00	82.50	82.50	86.36	87.50	90.14
2548	92.50	91.71	91.09	100.88	100.47	99.00	97.82	97.14	93.23	92.50	96.82	97.50	95.89
2549	97.50	97.50	97.50	97.50	97.50	96.18							48.64

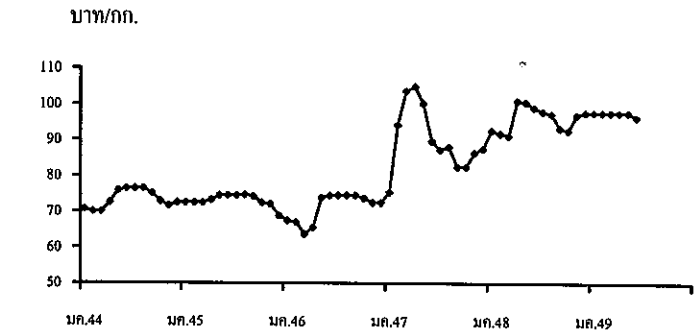

ไข่ไก่

	2545	2546	2547	2548	2549
					(ประมาณการ)
1. ผลผลิต (ล้านฟอง)	8,967	9,231	6,555	7,621	8,706
2. ความต้องการภายในประเทศ (ล้านฟอง)	8,928	9,028	6,761	7,350	8,618
3. การส่งออก - ปริมาณ (ล้านฟอง)	38.51	203.40	54.03	110.30	52.86
- มูลค่า (ล้านบาท)	68.11	332.67	97.74	179.74	79.98
					(ม.ก.-พ.ค.49)
4. ต้นทุนการผลิต (บาท/ฟอง)	1.54	1.50	1.58	1.70	1.80
					(ประมาณการ)
5. ราคา ไข่ไก่สดคละ ณ แหล่งผลิต (บาท/ฟอง)	1.41	1.42	2.02	2.18	1.70
					(7 ก.ค. 49)

6. ปัญหา/ข้อเท็จจริง

ราคาไข่ไก่สดคละ ณ แหล่งผลิต อ่อนตัวลงอย่างต่อเนื่อง จากเฉลี่ยฟองละ 2.06 บาท ในเดือนตุลาคม 2548 เหลือฟองละ 1.50 บาท (7 ก.พ.49) หรือลดลงร้อยละ 27.18 โดยมีสาเหตุจากการขยายการเลี้ยงหลังการเกิดโรคไข้หวัดนกระบาด โดยใช้พันธุ์ไก่ไข่นอกระบบ และการปรับสภาพการเลี้ยงจากระบบเปิดมาเป็นระบบปรับอากาศ ทำให้อัตราการให้ไข่สูงขึ้น ส่งผลให้มีผลผลิตไข่ไก่ออกสู่ตลาดเพิ่มขึ้น มากกว่าความต้องการบริโภคถึงวันละ 3-4 ล้านฟอง ทำให้มีการเรียกร้องให้ทางราชการเร่งให้ความช่วยเหลือ

7. มาตรการด้านการตลาด

7.1 ขยายตลาดรองรับ โดยจัดทำโครงการ “ธงฟ้า...ราคาผู้ผลิต (Farm Outlet) สินค้าไข่ไก่” เพื่อจัดให้มีการจำหน่ายไข่ไก่และสินค้าที่จำเป็นจากผู้ผลิตสู่ผู้บริโภคทั้งในส่วนกลางและภูมิภาค ในช่วงเดือนกุมภาพันธ์ - มีนาคม 2549 และประสานผู้เลี้ยงไก่ไข่นำผลผลิตไปจำหน่ายในกิจกรรมธงฟ้าต่างๆ ได้แก่ งานธงฟ้าราคาโรงงาน-ฟาร์ม (Factory & Farm Outlet) ภายใต้โครงการธงฟ้า...มหาชน งานตลาดนัดธงฟ้า (Weekend Market) ภายใต้โครงการ Factory & Farm Outlet สินค้าเนื้อสัตว์ สัตว์น้ำ และผลิตภัณฑ์ ตั้งแต่เดือนเมษายน 2549 เป็นต้นมา

7.2 เก็บสต็อกไข่ไก่เข้าห้องเย็น ณ สิ้นเดือนพฤษภาคม 2549 ซึ่งครบกำหนดระยะเวลาดำเนินการ มีการเก็บสต็อกไข่ไก่เข้าห้องเย็น รวมทั้งสิ้น 35.97 ล้านฟอง



สถิติราคาขายส่ง-ขายปลีกไข่ไก่

ปี 2544 - 2549

ราคาขายส่งลูกไก่ไข่ทั่วไป (บาท/ตัว)

ปี	มค.	กพ.	มีค.	เมย.	พค.	มิย.	กค.	สค.	กย.	ตค.	พย.	ธค.	เฉลี่ย
2544	8.59	10.40	13.41	14.35	14.50	15.45	15.50	16.50	17.30	18.40	17.77	17.50	14.97
2545	17.50	17.50	17.50	17.50	17.50	17.90	19.36	18.50	18.50	16.50	12.59	10.83	16.81
2546	8.41	10.03	11.50	13.06	14.55	15.50	15.50	15.50	15.90	15.50	15.50	15.50	13.87
2547	17.00	20.00	21.50	23.72	26.50	26.50	25.82	23.60	23.60	23.50	19.86	13.50	22.09
2548	14.35	15.50	15.50	15.79	16.50	16.50	18.18	18.50	17.59	16.80	15.32	14.50	16.25
2549	14.50	12.82	13.37	16.50	16.50	16.50							

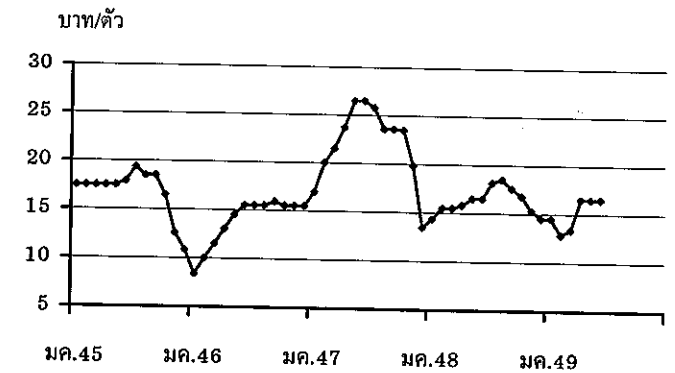

ราคาขายส่งไข่ไก่สดคละ ณ แหล่งผลิต (บาท/ฟอง)

ปี	มค.	กพ.	มีค.	เมย.	พค.	มิย.	กค.	สค.	กย.	ตค.	พย.	ธค.	เฉลี่ย
2544	1.01	1.33	1.44	1.37	1.47	1.55	1.62	1.71	1.74	1.64	1.53	1.60	1.50
2545	1.54	1.48	1.46	1.50	1.58	1.53	1.40	1.45	1.38	1.23	1.22	1.17	1.41
2546	1.02	1.16	1.25	1.26	1.42	1.54	1.55	1.56	1.63	1.62	1.50	1.52	1.42
2547	1.91	1.40	1.47	2.24	2.22	2.34	2.45	2.30	2.22	2.10	1.66	1.88	2.02
2548	2.25	2.18	2.15	2.23	2.38	2.40	2.54	2.40	2.13	2.06	1.85	1.63	2.18
2549	1.63	1.50	1.73	1.71	1.78	1.78							

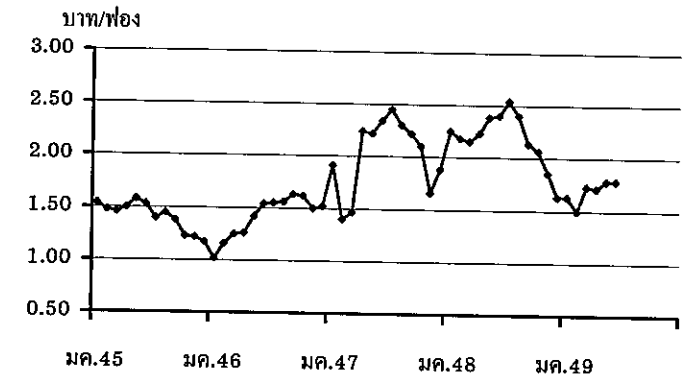

ราคาขายปลีกไข่ไก่สด เบอร์ 3 ตลาด กทม. (บาท/ฟอง)

ปี	มค.	กพ.	มีค.	เมย.	พค.	มิย.	กค.	สค.	กย.	ตค.	พย.	ธค.	เฉลี่ย
2544	1.65	1.78	1.95	1.89	1.94	2.05	2.12	2.16	2.25	2.20	2.12	2.15	2.02
2545	2.14	2.05	2.05	2.05	2.13	2.13	2.05	2.05	2.01	1.89	1.85	1.81	2.02
2546	1.67	1.79	1.85	1.85	1.96	2.05	2.05	2.05	2.05	2.23	1.95	1.97	1.96
2547	2.26	1.96	1.97	2.69	2.85	2.85	2.92	2.8	2.65	2.58	2.24	2.37	2.51
2548	2.69	2.68	2.70	2.75	2.85	2.85	3.02	2.85	2.60	2.51	2.41	2.28	2.68
2549	2.17	2.01	2.16	2.19	2.23	2.23							

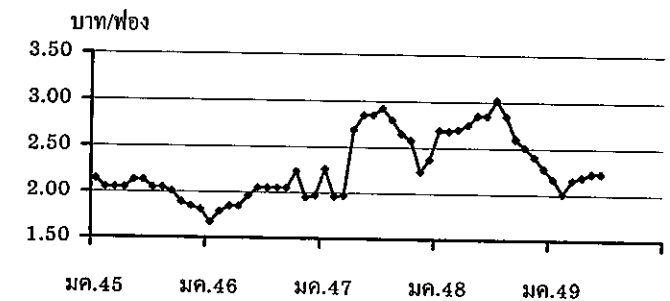





## ราคาเกลือที่เกษตรกรขายได้

หน่วย : บาท/ตัน

ปี	ม.ค.	ก.พ.	มี.ค.	เม.ย.	พ.ค.	มิ.ย.	ก.ค.	ส.ค.	ก.ย.	ต.ค.	พ.ย.	ธ.ค.	เฉลี่ย
2541	511.11	466.67	488.89	450.00	388.89	416.67	433.33	466.67	494.45	477.78	500.00	522.22	936.07
2542	511.11	661.11	777.78	1,511.11	1,866.67	2,158.33	2,111.11	1,755.55	1,744.45	2,123.61	2,244.44	2,038.89	1,625.35
2543	1,388.89	944.44	1,238.89	1,246.89	1,677.78	2,040.74	2,044.44	1,761.11	1,633.33	1,811.11	1,777.78	1,744.45	1,609.15
2544	1,315.55	1,372.22	1,508.22	1,608.15	1,755.55	1,816.67	1,855.55	1,833.33	1,916.67	1,916.67	1,916.67	1,916.67	1,727.66
2545	1,556.67	1,333.33	1,324.45	1,266.30	1,146.85	1,250.00	1,266.67	1,305.25	1,333.33	1,333.33	1,289.44	1,265.00	1,305.89
2546	1,079.26	989.36	878.01	815.55	777.78	891.22	937.33	1,002.33	1,045.24	1,058.89	1,074.53	1,133.20	973.56
2547	944.38	1,152.67	1,147.19	913.69	963.89	1,062.99	1,111.25	1,066.67	1,073.34	1,035.54	950.69	932.33	1,029.55
2548	722.85	739.00	722.33	714.05	694.56	706.75	700.11	711.22	700.11	700.11	694.50	694.50	708.34
2549	800.17	796.17	787.75	789.00	708.36	666.67	700.00	(3-7 กค.49)				749.73	

ที่มา : กรมส่งเสริมสหกรณ์และสำนักงานการค้าภายในจังหวัด

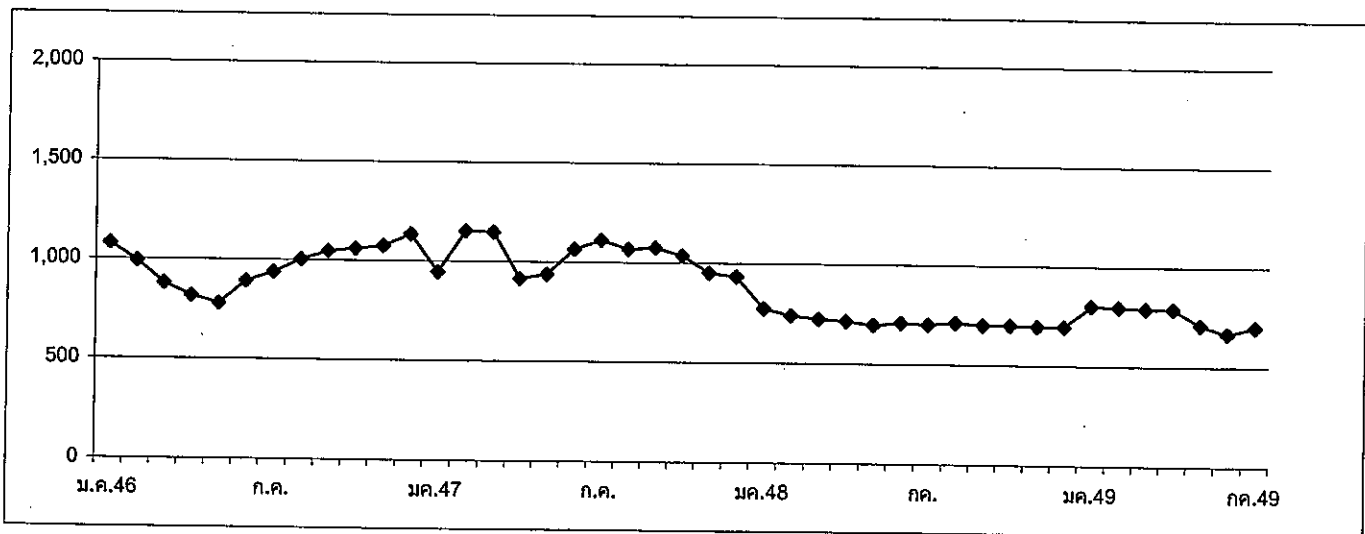

F:ข้อมูลเกลือทะเล 1 D:6ธ.ค.44(5/1)

## ถั่วเหลือง

	ปี 2547	ปี 2548	ปี 2549	
<b>1. ผลผลิตและความต้องการใช้ (ล้านตัน)</b>				
1.1 ผลผลิตโลก	186.751	215.585	221.802	
1.2 ผลผลิตไทย	0.223	0.215	0.223	
- ถั่วฤดูแล้ง	0.143	0.137	0.143	
- ถั่วฤดูฝน	0.080	0.078	0.080	
1.3 ความต้องการใช้	1.656	1.760	1.823	
1.4 นำเข้า	1.436	1.608	1.590 (ม.ก.-พค.49 = 275,148 ตัน)	
1.5 ส่งออก	0.0010	0.0012	0.0010 (ม.ก.-พค.49 = 556 ตัน)	
<b>2. ต้นทุนการผลิต (บาท/กก.)</b>	8.22	9.44	9.39	
<b>3. ราคา (บาท/กก.)</b>	<b>ปี 2547</b>	<b>ปี 2548</b>	<b>พ.ค. 49</b>	
3.1 เกษตรกรขายได้			<b>มิ.ย. 49</b>	
- ชนิดคละ	12.29	10.75	10.04	-
3.2 ขายส่ง กทม.				
- เกรดแปรรูปผลิตภัณฑ์อาหาร	17.52	14.67	14.38	14.56
- เกรดผลิตอาหารสัตว์	16.20	13.88	13.75	13.75
- เกรดสกัดน้ำมัน	13.58	11.52	11.50	11.50
3.3 ซื้อขายล่วงหน้าตลาดชิคาโก (US. No.2)				
- บาท/กก.	11.13	9.01	8.27	8.32
- เหรียญสหรัฐ/ตัน	276.73	223.12	217.32	216.49

**4. สภาพปัญหา/สาเหตุ**

ผลผลิตเมล็ดถั่วเหลืองในประเทศมีไม่เพียงพอกับความการใช้ต้องนำเข้าจากต่างประเทศร้อยละ 80 ทั้งนี้เพื่อใช้ในอุตสาหกรรมสกัดน้ำมันพืช อุตสาหกรรมผลิตอาหารสัตว์ และอุตสาหกรรมแปรรูปผลิตภัณฑ์อาหาร

**5. มาตรการแก้ไขปัญหา****นโยบายและมาตรการนำเข้าเมล็ดถั่วเหลือง**

การกำหนดนโยบายและมาตรการนำเข้าเมล็ดถั่วเหลืองเป็นอำนาจหน้าที่ของคณะกรรมการพืชน้ำมันและน้ำมันพืช ซึ่งได้รับการแต่งตั้งจากคณะรัฐมนตรี โดยมีรองนายกรัฐมนตรีที่รับผิดชอบการปรับโครงสร้างภาคเกษตรและการตลาดสินค้าเกษตร เป็นประธาน ผู้แทนจากหน่วยงานราชการและเอกชนที่เกี่ยวข้อง เป็นกรรมการ เลขานุการสำนักงานเศรษฐกิจการเกษตร เป็นกรรมการและเลขานุการ

### 5.1 การนำเข้าจากประเทศสมาชิกองค์การการค้าโลก (WTO) ตามมติคณะรัฐมนตรี เมื่อวันที่ 10 มกราคม 2549

ตามข้อผูกพัน WTO	การเปิดตลาดนำเข้าของประเทศไทย
<p>- ปริมาณนำเข้าในโควตาดำสุด 10,922 ตัน</p> <p>- อากรนำเข้าสูงสุดในโควตา 20% นอกโควตา 80%</p>	<p>- นำเข้าเสรี ไม่จำกัดปริมาณและช่วงเวลานำเข้า</p> <p>- อากรนำเข้าในโควตา 0% นอกโควตา 80%</p> <p>- กำหนดให้ผู้มีสิทธินำเข้าในโควตา รวม 12 ราย ได้แก่ ส.ผู้ผลิตน้ำมันถั่วเหลือง และรำข้าว ส.ผู้ผลิตอาหารสัตว์ไทย ส.ปศุสัตว์ไทย ส.ผู้เลี้ยงไก่เนื้อเพื่อการส่งออก ส.ส่งเสริมผู้ใช้วัตถุดิบอาหารสัตว์ ส.ผู้ผลิตไก่เพื่อส่งออกไทย บจ. กรีนสปอต ฯ บจ. แลคตาซอย บมจ. ไทยเทพรสผลิตภัณฑ์อาหาร บจ. แครี่พลัส บจ. ไทยซิม หจก. คิคโคเคน) หากมีผู้ยื่นขอสิทธินำเข้ารายใหม่ให้อยู่ในดุลยพินิจของฝ่ายเลขานุการคณะกรรมการพืชน้ำมันและน้ำมันพืช เป็นผู้พิจารณาและแจ้งคณะกรรมการ ฯ ทราบ</p> <p>- ผู้มีสิทธินำเข้าในโควตาต้องรับซื้อเมล็ดถั่วเหลืองที่ผลิตในประเทศจากเกษตรกรทั้งหมด ดังนี้</p> <p>+ เกรตสกัดน้ำมัน ราคาไม่ต่ำกว่า กก.ละ 10.50 บาท ณ ไร่นา หรือ กก.ละ 11.50 บาท ณ จุดรับซื้อ</p> <p>+ เกรตผลิตอาหารสัตว์ ราคาไม่ต่ำกว่า กก.ละ 11.00 บาท ณ ไร่นา หรือ กก.ละ 12.00 บาท ณ จุดรับซื้อ</p> <p>+ เกรตแปรรูปผลิตภัณฑ์อาหาร ราคาไม่ต่ำกว่า กก.ละ 13.00 บาท ณ ไร่นา หรือ กก.ละ 14.00 บาท ณ จุดรับซื้อ</p> <p>- ผู้มีสิทธินำเข้าในโควตาต้องทำสัญญาเกี่ยวกับการปฏิบัติตามเงื่อนไขดังกล่าวไว้กับกระทรวงเกษตรและสหกรณ์ และกระทรวงพาณิชย์</p> <p>- คณะกรรมการพืชน้ำมันและน้ำมันพืช ได้แต่งตั้งคณะกรรมการกำกับ ดูแลเมล็ดถั่วเหลือง เพื่อกำกับดูแลและติดตามการรับซื้อเมล็ดถั่วเหลืองที่ผลิตในประเทศ และการใช้เมล็ดถั่วเหลืองนำเข้าของผู้มีสิทธินำเข้าเมล็ดถั่วเหลืองในโควตา ให้เป็นไปตามนโยบายเงื่อนไขและมาตรการนำเข้เมล็ดถั่วเหลือง โดยมี เลขานุการสำนักงานเศรษฐกิจการเกษตร เป็นประธานคณะกรรมการ ฯ ผู้อำนวยการสำนักวิจัยเศรษฐกิจการเกษตร เป็นอนุกรรมการและเลขานุการ</p>

### 5.2 การนำเข้าจากประเทศสมาชิกเขตการค้าเสรีอาเซียน (AFTA)

ตามข้อตกลง AFTA	การเปิดตลาดนำเข้าของประเทศไทย
<p>- นำเข้าเสรี</p> <p>- อากรนำเข้า 5%</p>	<p>- ไม่เคยอนุญาตให้ใช้สิทธิ</p>

### 5.3 การนำเข้าจากประเทศออสเตรเลียและนิวซีแลนด์

ตามข้อตกลง AFTA	การเปิดตลาดนำเข้าของประเทศไทย
<p>- นำเข้าเสรี</p> <p>- อากรนำเข้า 0%</p>	<p>- นำเข้าได้เสรี โดยไม่จำกัดปริมาณ และช่วงเวลานำเข้า</p> <p>- อากรนำเข้า 0%</p>

5.4 การนำเข้าภายใต้กรอบยุทธศาสตร์ความร่วมมือทางเศรษฐกิจอิรวดี-เจ้าพระยา-แม่โขง ACMECS (พม่า ลาว และ กัมพูชา) กรม.มีมติ เมื่อวันที่ 28 มิถุนายน 2548 เห็นชอบให้ยกเว้นอากรนำเข้าสินค้าเกษตรจากประเทศเพื่อนบ้าน รวม 10 รายการ ซึ่งครอบคลุมเมล็ดข้าวเหลือง

5.5 การนำเข้าจากประเทศไมโครนีเชีย ตามข้อ 5.1 – 5.4 ต้องขออนุญาตนำเข้า อากรนำเข้าร้อยละ 6

## 6. สถานการณ์

คาดว่าผลผลิตข้าวเหลืองฤดูฝนจะออกสู่ตลาดประมาณปลายเดือนกรกฎาคม 2549 ส่วนราคาขายส่ง ตลาด กทม. เฉลี่ยเดือนมิถุนายน 2549 เกรดผลิตอาหารสัตว์ และเกรดสกัดน้ำมัน ทรงตัวเท่ากับเดือนที่ผ่านมา โดยราคา อยู่ที่ กก.ละ 13.75 บาท และ 11.50 บาทตามลำดับ ส่วนเกรดแปรรูปผลิตภัณฑ์อาหารสูงขึ้นจากเดือนที่ผ่านมา เนื่องจากปริมาณ ผลผลิตมีจำนวนน้อยลง ในขณะที่ความต้องการใช้มีอย่างสม่ำเสมอ

ราคาซื้อขายล่วงหน้าตลาดชิคาโกเฉลี่ยเดือนมิถุนายน 2549 ลดลงจากเดือนที่ผ่านมา เนื่องจากสภาพอากาศ ที่เหมาะสมแก่การเพาะปลูกข้าวเหลืองของสหรัฐอเมริกา ประกอบกับปริมาณผลผลิตข้าวเหลืองของโลกที่คาดว่าจะสูงขึ้นกว่าปีที่ผ่านมา โดยกระทรวงเกษตรของสหรัฐฯ คาดว่าปริมาณผลผลิตปี 2548/49 มีปริมาณ 221.802 ล้านตัน สูงขึ้นจาก 215.585 ล้านตัน ในปีที่ผ่านมา โดยขณะนี้ผลผลิตข้าวเหลืองของสหรัฐฯ อยู่ในช่วงการเพาะปลูก ซึ่งกระทรวงเกษตรของสหรัฐฯ ระบุว่า ผลผลิต 67% อยู่ในสภาพดีถึงดีเยี่ยม เมื่อดำเนินราคาซื้อขายล่วงหน้าตลาดชิคาโกเป็นเงินบาทแล้วราคาสูงขึ้น เนื่องจากค่าเงินบาทอ่อนตัวลง อย่างไรก็ตาม ปริมาณผลผลิตข้าวเหลืองของสหรัฐฯ คาดว่าจะลดลงกว่าปีที่ผ่านมา โดย กระทรวงเกษตรของสหรัฐฯ คาดว่าปริมาณผลผลิต ปี 2548/49 มีปริมาณ 83.999 ล้านตัน ลดลงจาก 85.013 ล้านตันในปี ที่ผ่านมา ส่งผลให้ระดับราคาอาจมีแนวโน้มสูงขึ้นได้

---

สำนักส่งเสริมการค้าสินค้าเกษตร  
กรมการค้าภายใน  
กรกฎาคม 2549  
D: 11/11/01 F: 11/11/01

	มค.	กพ.	มีค.	เมย.	พค.	มิย.	กค.	สค.	กย.	ตค.	พย.	ธค.	เฉลี่ย
<b>1. ราคาที่เกษตรกรขายได้ เมล็ดถั่วเหลืองชนิดดล</b>													
ปี 2543	8.72	8.11	9.86	9.56	9.03	9.15	9.65	9.14	8.13	9.16	9.85	9.87	9.19
ปี 2544	9.14	9.46	9.92	9.31	9.68	9.92	10.00	9.06	9.92	9.94	10.10	9.72	9.32
ปี 2545	9.48	9.67	10.03	9.87	10.09	11.36	-	10.59	10.06	10.01	10.17	10.41	10.39
ปี 2546	10.36	10.16	10.06	9.74	9.77	10.10	-	10.12	10.44	9.73	11.10	11.64	10.21
ปี 2547	11.33	-	14.29	15.28	14.91	-	-	10.75	10.64	9.79	11.63	12.03	12.29
ปี 2548	13.00	11.40	11.07	11.23	10.15	10.15	11.70	10.90	9.85	9.22	10.10	10.19	10.75
ปี 2549	-	-	10.37	10.13	10.04	-	-	-	-	-	-	-	10.18
<b>ราคาขายส่ง เมล็ดถั่วเหลืองเกรดแปรรูปผลิตภัณฑ์อาหาร ตลาด กทม.</b>													
ปี 2543	16.84	17.00	15.96	15.50	15.05	14.50	14.50	14.50	14.50	14.50	14.50	14.50	15.15
ปี 2544	14.50	14.50	14.02	14.50	14.50	14.50	14.50	14.50	14.50	14.50	14.50	14.50	14.46
ปี 2545	14.50	14.63	15.00	15.00	15.00	15.00	15.00	15.00	15.00	15.00	15.00	15.00	14.93
ปี 2546	15.16	15.50	15.50	14.67	14.25	14.30	14.82	15.50	15.02	14.63	15.36	15.50	15.02
ปี 2547	16.00	16.50	17.77	19.70	19.75	19.54	19.25	18.25	16.75	16.45	15.50	14.75	17.52
ปี 2548	14.88	15.25	15.25	15.25	14.76	14.38	14.38	14.70	14.47	14.25	14.25	14.25	14.67
ปี 2549	14.25	14.34	14.38	14.38	14.38	14.56	-	-	-	-	-	-	14.38
<b>3. ราคาขายส่ง เมล็ดถั่วเหลืองเกรดผลิตอาหารสัตว์ ตลาด กทม.</b>													
ปี 2546	-	-	-	-	-	-	-	-	-	13.04	14.36	14.50	13.97
ปี 2547	15.00	15.50	16.50	17.70	17.75	17.75	17.75	17.00	15.75	15.45	14.50	13.75	16.20
ปี 2548	13.88	14.25	14.25	14.25	13.84	13.63	13.63	14.06	13.84	13.63	13.63	13.63	13.88
ปี 2549	13.63	13.71	13.75	13.75	13.75	13.75	-	-	-	-	-	-	13.72
<b>ราคาขายส่ง เมล็ดถั่วเหลืองเกรดสกัดน้ำมัน ความชื้น 13.0% ตลาด กทม.</b>													
ปี 2543	11.00	11.00	11.00	11.00	11.00	11.00	11.00	11.00	11.00	11.00	11.00	11.15	11.01
ปี 2544	11.25	11.25	11.25	11.25	11.25	11.25	11.25	11.25	11.25	11.25	11.25	11.25	11.25
ปี 2545	11.25	11.45	12.00	12.00	12.00	12.00	12.00	12.00	12.00	12.00	12.00	12.00	11.89
ปี 2546	12.00	12.00	12.00	11.33	11.00	11.00	11.00	11.00	11.00	11.08	13.14	14.50	11.75
ปี 2547	13.38	13.38	14.56	16.66	16.52	15.59	14.79	11.75	11.75	11.45	11.49	11.63	13.58
ปี 2548	11.61	11.38	11.67	12.03	11.85	11.63	11.63	11.60	11.31	11.18	11.18	11.18	11.52
ปี 2549	11.50	11.50	11.50	11.50	11.50	11.50	-	-	-	-	-	-	11.50
<b>5. ราคาซื้อขายล่วงหน้าเมล็ดถั่วเหลือง ตลาดชิคาโก</b>													
ปี 2543	6.75	7.02	7.26	7.52	7.79	7.31	6.83	6.88	7.57	7.52	7.77	8.03	7.35
ปี 2544	7.57	7.16	7.23	7.23	7.46	7.72	8.56	8.21	7.23	7.2	7.24	7.05	7.49
ปี 2545	7.06	7.03	7.34	7.46	7.59	7.83	8.62	8.8	8.94	8.75	9.12	9.04	8.13
ปี 2546	8.95	9.01	9.01	9.53	9.84	9.59	8.94	8.69	9.40	10.72	11.19	11.28	9.68
ปี 2547	11.8	12.39	14.29	14.37	14.12	13.11	11.88	9.39	8.58	8.01	7.93	7.72	11.13
ปี 2548	7.62	7.62	9.01	9.07	9.31	10.44	10.60	9.51	8.73	8.65	8.69	8.91	9.01
ปี 2549	8.50	8.47	8.31	7.98	8.27	8.32	-	-	-	-	-	-	8.31
<b>6. ราคาซื้อขายล่วงหน้าเมล็ดถั่วเหลือง ตลาดชิคาโก (เหรียญสหรัฐ/ตัน)</b>													
ปี 2543	179.86	185.56	191.01	197.32	198.68	186.91	169.52	168.07	180.04	173.68	177.67	185.99	182.86
ปี 2544	175.02	167.45	164.38	158.54	163.63	170.21	187.22	182.27	172.38	160.62	162.58	160.12	168.70
ปี 2545	160.05	160.06	168.88	171.34	176.65	185.35	208.75	208.06	208.22	200.08	210.16	208.21	188.82
ปี 2546	208.66	209.61	210.22	221.71	232.56	229.77	213.39	208.13	231.70	268.98	279.72	283.18	233.14
ปี 2547	300.89	315.95	361.47	363.76	347.87	320.64	289.76	225.76	206.42	193.47	196.26	198.56	276.73
ปี 2548	195.88	197.56	232.94	228.74	233.42	254.79	253.32	230.40	212.05	211.20	210.87	216.26	223.12
ปี 2549	213.99	214.34	212.68	209.01	217.32	216.49	-	-	-	-	-	-	213.97

หมายเหตุ : 1.สำนักงานเศรษฐกิจการเกษตรเฉลี่ยทั้งปีแบบถ่วงน้ำหนักจำนวนผลผลิต , 2-4 กรมการค้าภายใน, 5-6 Chicago Board of Trade

## ปริมาณการนำเข้าเมล็ดถั่วเหลือง

หน่วย : ตัน

	มค.	กพ.	มีค.	เมย.	พค.	มิย.	กค.	สค.	กย.	ตค.	พย.	ธค.	รวม
ปี 2543	18	63,841	122,315	111,104	61,144	114,921	123,983	150,758	83,238	66,519	115,228	307,333	1,320,402
ปี 2544	20,395	16,500	26,021	102,044	129,298	154,313	123,734	141,078	92,764	177,766	99,545	279,766	1,363,224
ปี 2545	79,009	-	217,999	57,748	66,988	186,634	138,003	154,184	36,239	134,073	0,029	246,651	1,528,557
ปี 2546	7,386	159,043	128,068	121,630	260,996	211,922	181,706	80,109	190,225	66,768	123,679	152,117	1,689,649
ปี 2547	173,084	601	2	329	163,317	198,933	147,114	42,911	229,980	63,979	231,113	1,435,803	1,607,784
ปี 2548	196	2,390	131,368	139,493	182,376	230,410	75,991	186,633	112,192	67,333	184,715	294,686	1,607,784
ปี 2549	3	67,160	25,352	143,170	39,463	-	-	-	-	-	-	-	275,148

## ปริมาณการส่งออกเมล็ดถั่วเหลือง

หน่วย : ตัน

	มค.	กพ.	มีค.	เมย.	พค.	มิย.	กค.	สค.	กย.	ตค.	พย.	ธค.	รวม
ปี 2543	3	3	7	24	30	4	100	197	43	67	73	67	618
ปี 2544	50	28	35	28	25	62	3	3	38	13	2	48	335
ปี 2545	44	17	3	49	37	28	44	280	221	45	41	26	835
ปี 2546	53	32	107	71	77	83	34	3	20	18	24	48	570
ปี 2547	107	34	9	10	203	41	114	149	12	29	115	151	974
ปี 2548	68	109	131	102	123	103	126	51	65	98	65	181	1,224
ปี 2549	47	65	123	181	140	-	-	-	-	-	-	-	556

หมายเหตุ : กรมศุลกากร

	ปี 2547	ปี 2548	ปี 2549
<b>1. ผลผลิตและความต้องการใช้ (ล้านตัน)</b>			
1.1 ผลผลิตโลก	128.286	137.893	144.083
1.2 ผลผลิตในประเทศ	0.906	0.934	0.967
- จากเมล็ดในประเทศ	0.087	0.105	0.088
- จากเมล็ดนำเข้า	0.819	0.829	0.879
1.3 ความต้องการใช้ (สศก.)	2.309	2.435	2.698
1.4 นำเข้า	1.262	1.881	1.700
	ปี 2547	ปี 2548	พ.ศ.49
			ม.ย.49
<b>2. ราคา (บาท/กก.)</b>			
2.1 ขายส่ง กทม			
- กากั่วเหลืองในประเทศ			
- จากเมล็ดใน	13.51	11.80	10.98
- จากเมล็ดนำเข้า	12.75	11.37	10.25
- กากั่วเหลืองนำเข้า			
- โปรีตีน 46-48%	13.61	11.68	-
- โปรีตีน 42-45%	11.50	10.92	10.31
2.2 ซื้อขายล่วงหน้า ตลาดชิคาโก			
- บาท/กก.	10.35	8.32	7.35
- เหรียญสหรัฐ/ตัน	257.32	205.86	193.24

(มก.-พค.49 = 680,064 ตัน)

**3. สภาพปัญหา/สาเหตุ**

ผลผลิตกากั่วเหลืองในประเทศมีไม่เพียงพอกับความต้องการใช้ ต้องนำเข้าจากต่างประเทศร้อยละ 90 ทั้งในรูปของกากั่วเหลืองและเมล็ดกากั่วเหลือง

**4. มาตรการแก้ไขปัญหา****นโยบายและมาตรการนำเข้ากากั่วเหลือง**

การกำหนดนโยบายและมาตรการนำเข้ากากั่วเหลือง เป็นอำนาจหน้าที่ของคณะกรรมการนโยบายอาหาร ซึ่งได้รับการแต่งตั้งจากคณะรัฐมนตรี โดยมี รัฐมนตรีว่าการกระทรวงพาณิชย์ เป็นประธาน รัฐมนตรีช่วยว่าการกระทรวงพาณิชย์ กระทรวงเกษตรและสหกรณ์ กระทรวงการคลัง กระทรวงอุตสาหกรรม และกระทรวงมหาดไทย เป็นกรรมการ อธิบดีกรมการค้าภายใน เป็นเลขานุการ

นโยบายและมาตรการนำเข้ากากั่วเหลือง ปี 2549 ตามมติคณะรัฐมนตรี เมื่อวันที่ 22 พฤศจิกายน 2548

## 4.1 การนำเข้าจากประเทศสมาชิก WTO

ตามข้อผูกพัน WTO	การเปิดตลาดนำเข้าของประเทศไทย
<ul style="list-style-type: none"> <li>- ปริมาณนำเข้าในโควตาค่ำสุด 230,559 ตัน</li> <li>- อากรนำเข้าสูงสุดในโควตา 20%</li> <li style="padding-left: 40px;">นอกโควตา 133%</li> </ul>	<ul style="list-style-type: none"> <li>- นำเข้าเสรี ไม่จำกัดปริมาณและช่วงเวลานำเข้า</li> <li>- อากรนำเข้าในโควตา 4%</li> <li style="padding-left: 40px;">นอกโควตา 119%</li> <li>- กำหนดให้ผู้มีสิทธินำเข้าในโควตา ได้แก่ ผู้มีสิทธินำเข้ารายเดิม (สมาคมผู้ผลิตอาหารสัตว์ไทย สมาคมผู้ผลิตไก่เพื่อส่งออกไปไทย สมาคมผู้เลี้ยงไก่เนื้อเพื่อการส่งออก สมาคมผู้เลี้ยงเป็ดเพื่อการค้าและการส่งออก สมาคมปศุสัตว์ไทย สมาคมส่งเสริมการเลี้ยงไก่แห่งประเทศไทย และสมาคมส่งเสริมผู้ใช้วัตถุดิบอาหารสัตว์) หากมีผู้ยื่นขอมิสิทธินำเข้าในโควตารายใหม่ให้อยู่ในดุลยพินิจของคณะกรรมการนโยบายอาหารพิจารณาตามความจำเป็นและเหมาะสม</li> <li>- ผู้มีสิทธินำเข้าต้องรับซื้อกากถั่วเหลืองที่ผลิตจากเมล็ดถั่วเหลืองภายในประเทศทั้งหมดของโรงงานสกัดน้ำมันพืช ในราคาไม่ต่ำกว่า ก.บ.ละ 9.85 บาท ตลคกทม.</li> <li>- ผู้มีสิทธินำเข้าในโควตาต้องทำสัญญาเกี่ยวกับการปฏิบัติตามเงื่อนไขดังกล่าวไว้กับกระทรวงพาณิชย์ และกระทรวงเกษตรและสหกรณ์</li> <li>- คณะกรรมการนโยบายอาหารได้แต่งตั้งคณะกรรมการกำกับดูแลวัตถุดิบอาหารสัตว์ปี 2549 โดยมี อธิบดีกรมการค้าภายใน เป็นประธาน ซึ่งคณะกรรมการได้มีการประชุมและตรวจสอบสต็อกเมล็ดถั่วเหลืองและกากถั่วเหลืองที่ผลิตจากเมล็ดถั่วเหลืองในประเทศของ โรงงานสกัดน้ำมันพืชเป็นประจำทุกเดือน เพื่อให้กลุ่มผู้มีสิทธินำเข้ากากถั่วเหลืองจัดสรรให้สมาชิกรับซื้อกากถั่วเหลืองอย่างสม่ำเสมอ และสามารถดำเนินการได้เรียบร้อยมาโดยตลอด</li> </ul>

## 4.2 การนำเข้าจากประเทศสมาชิกเขตการค้าเสรีอาเซียน (AFTA)

ตามข้อตกลง AFTA	การเปิดตลาดนำเข้าของประเทศไทย
<ul style="list-style-type: none"> <li>- นำเข้าเสรี</li> <li>- อากรนำเข้า 5%</li> </ul>	<ul style="list-style-type: none"> <li>- นำเข้าได้เสรี โดยไม่จำกัดปริมาณ และช่วงเวลานำเข้า</li> <li>- อากรนำเข้า 5%</li> </ul>

## 4.3 การนำเข้าจากประเทศออสเตรเลียและนิวซีแลนด์

ตามข้อตกลง FTA	การเปิดตลาดนำเข้าของประเทศไทย
<ul style="list-style-type: none"> <li>- นำเข้าเสรี</li> <li>- อากรนำเข้า 0%</li> </ul>	<ul style="list-style-type: none"> <li>- นำเข้าได้เสรี โดยไม่จำกัดปริมาณ และช่วงเวลานำเข้า</li> <li>- อากรนำเข้า 0%</li> </ul>

## 4.4 การนำเข้าจากประเทศไม่ใช่สมาชิก ตามข้อ 4.1 – 4.3

- ให้นำเข้าได้เสรี โดยไม่จำกัดปริมาณและช่วงเวลานำเข้า
- อากรนำเข้า 6% ค่าธรรมเนียมพิเศษ ตันละ 2,519 บาท

## 5. การดำเนินการกำกับดูแล ปี 2549

คณะกรรมการกำกับดูแลวัตถุดิบอาหารสัตว์ ปี 2549 ได้ประชุมครั้งที่ 1/2549 เมื่อวันที่ 26 มกราคม 2549 โดยมีมติ

1) การกำหนดราคาซื้อขายกากถั่วเหลือง ปี 2549 ที่ประชุมได้มอบหมายให้กลุ่มผู้มีสิทธินำเข้ากากถั่วเหลือง (ผู้รับซื้อกากถั่วเหลือง) และสมาคมผู้ผลิตน้ำมันถั่วเหลืองและรำข้าว (ผู้จำหน่ายกากถั่วเหลือง)หารือ เพื่อให้ได้ข้อสรุปในการกำหนดราคาซื้อขายกากถั่วเหลืองปี 2549 ซึ่งทั้งสองฝ่ายเห็นพ้องต้องกันว่า เห็นควรกำหนดที่ กก.ละ 9.85 บาท หรือเพิ่มขึ้น กก.ละ 0.35 บาท จากปี 2548 โดยพิจารณาจากราคาเมล็ดถั่วเหลืองเพิ่มขึ้น กก.ละ 0.50 บาท ราคากากถั่วเหลืองจึงควรเพิ่มขึ้นตามสัดส่วนของรายได้จากกากถั่วเหลือง ซึ่งมีประมาณ 70% ของรายได้ทั้งสิ้นของโรงงานสกัดฯ

2) ร่างสัญญาการรับซื้อกากถั่วเหลือง ปี 2549 เห็นชอบร่างสัญญาการรับซื้อกากถั่วเหลือง ปี 2549 ซึ่งมีเนื้อหาสาระเช่นเดียวกับสัญญา ปี 2548 ยกเว้น ราคาซื้อขายกากถั่วเหลืองจากเมล็ดในประเทศ ปี 2549 กก.ละ 9.85 บาท (ปี 2548 กก.ละ 9.50 บาท) ซึ่งเป็นไปตามมติคณะอนุกรรมการ ตามข้อ 1)

3) การกำกับดูแลการรับซื้อกากถั่วเหลือง กำหนดให้มีการตรวจสอบสต็อกเมล็ดถั่วเหลือง และกากถั่วเหลืองที่ผลิตจากเมล็ดถั่วเหลืองในประเทศของโรงงานสกัดน้ำมันถั่วเหลือง ทุกวันที่ 5 ของเดือน และแนวทางการรับซื้อและการจำหน่ายกากถั่วเหลืองที่ผลิตจากเมล็ดในประเทศ โดยมอบให้สมาคมผู้ผลิตน้ำมันถั่วเหลืองและรำข้าว แจกปริมาณกากถั่วเหลืองที่ผลิตจากเมล็ดในประเทศคงเหลือที่พร้อมจำหน่ายให้กลุ่มผู้มีสิทธินำเข้ากากถั่วเหลืองทั้ง 7 สมาคม เป็นผู้จัดสรรปริมาณการรับซื้อกากถั่วเหลืองที่ผลิตจากเมล็ดในประเทศ โดยพิจารณาจากสัดส่วนการนำเข้ากากถั่วเหลืองของแต่ละราย และกำหนดให้ ทบทวนสัดส่วนดังกล่าวทุก 60 วัน

#### ผลการดำเนินการ

1) สัญญาการรับซื้อกากถั่วเหลือง ปี 2549 ได้ดำเนินการให้มีการลงนามในสัญญาการรับซื้อกากถั่วเหลือง ปี 2549 ระหว่างกระทรวงพาณิชย์ และกระทรวงเกษตรและสหกรณ์ กับกลุ่มผู้มีสิทธินำเข้ากากถั่วเหลือง เมื่อวันที่ 8 พฤษภาคม 2549

2) ผลการตรวจสอบสต็อกเมล็ดถั่วเหลืองในประเทศและกากถั่วเหลืองที่ผลิตจากเมล็ดในประเทศ ปี 2549

หน่วย : ตัน

รายการ	เดือน/ปี	ปริมาณรับซื้อเมล็ดถั่วเหลืองที่ผลิตในประเทศ	ปริมาณผลิตกากถั่วเหลืองที่ผลิตจากเมล็ดในประเทศ	วันที่ตรวจสอบสต็อก	ผลการตรวจสอบสต็อก	
					ปริมาณเมล็ดถั่วเหลืองในประเทศ	ปริมาณกากถั่วเหลืองที่ผลิตจากเมล็ดในประเทศ
ครั้งที่ 1/2549	ม.ค.49	8,467.946	722.012	6 กพ.49	7,446.212	1,030.280
ครั้งที่ 2/2549	ก.พ.49	8,197.584	3,002.113	6 มี.ค.49	11,039.109	1,470.724
ครั้งที่ 3/2549	มี.ค.49	18,189.433	7,065.166	5 เม.ย.49	11,534.106	2,194.214
ครั้งที่ 4/2549	เม.ย.49	27,218.782	16,400.195	8 พ.ค.49	16,727.663	1,376.070
ครั้งที่ 5/2549	พ.ค.49	14,159.463	11,131.404	5 มิ.ย.49	14,676.970	1,881.129

#### 6. สถานการณ์

ราคากากถั่วเหลืองในประเทศและนำเข้าเฉลี่ยเดือนมิถุนายน 2549 ลดลงจากเดือนที่ผ่านมา เนื่องจากความต้องการใช้ลดลง โดยเฉพาะอุตสาหกรรมการเลี้ยงสุกร ส่วนราคากากถั่วเหลืองตลาดต่างประเทศสูงขึ้นจากเดือนที่ผ่านมา เนื่องจากปริมาณความต้องการใช้กากถั่วเหลืองของโลกมีสูงขึ้น ประกอบกับปริมาณการผลิตกากถั่วเหลืองของสหรัฐฯ ลดลงจากปีที่ผ่านมา โดยกระทรวงเกษตรของสหรัฐอเมริกา คาดว่าในปี 2548/49 ปริมาณความต้องการใช้กากถั่วเหลืองของโลกประมาณ 143.412 ล้านตัน สูงขึ้นจาก 136.555 ล้านตัน และปริมาณการผลิตกากถั่วเหลืองของสหรัฐฯ ประมาณ 36.753 ล้านตัน ลดลงจาก 36.938 ล้านตันในปีที่ผ่านมา



	มค.	กพ.	มีค.	เมย.	พค.	มิย.	กค.	สค.	กย.	ตค.	พย.	ธค.	เฉลี่ย
1. ราคาขายส่ง กากถั่วเหลืองผลิตในประเทศจากเมล็ดในประเทศ โปรตีน 44-48% ณ หน้าโรงงานสกัดน้ำมัน ตลาด กทม.													
ปี 2543	9.50	9.50	9.50	9.50	9.73	9.75	9.75	9.75	9.78	10.14	10.59	10.95	9.87
ปี 2544	11.10	11.23	11.17	11.13	11.05	10.92	11.01	11.05	10.81	10.57	10.29	10.08	10.87
ปี 2545	10.37	10.45	10.26	10.14	10.25	10.24	10.48	10.48	10.55	10.38	10.34	10.59	10.38
ปี 2546	10.65	11.06	11.25	11.39	11.47	11.58	11.49	11.15	11.15	11.59	13.20	13.04	11.58
ปี 2547	13.74	13.94	15.29	16.53	15.90	14.17	13.63	12.75	11.75	11.29	11.40	11.70	13.51
ปี 2548	11.70	11.70	12.35	12.35	12.29	12.42	12.26	11.79	11.45	11.29	11.16	10.80	11.80
ปี 2549	10.84	10.46	10.80	11.33	10.98	10.80							10.87
2. ราคาขายส่ง กากถั่วเหลืองผลิตในประเทศจากเมล็ดนำเข้า โปรตีน 42-45% ณ หน้าโรงงานสกัดน้ำมัน ตลาด กทม.													
ปี 2543	8.22	8.72	8.90	8.99	9.41	9.28	8.98	9.00	9.44	10.00	10.25	10.60	9.32
ปี 2544	10.70	10.86	10.79	10.86	10.63	10.62	10.53	10.69	10.31	10.12	9.80	9.51	10.45
ปี 2545	9.74	9.66	9.43	9.39	9.55	9.67	9.91	9.87	9.92	9.61	9.51	9.69	9.66
ปี 2546	9.78	10.21	10.73	10.87	10.95	10.76	10.41	10.00	10.13	11.17	12.48	12.38	10.82
ปี 2547	12.98	13.24	14.53	15.79	15.11	13.62	12.85	11.44	11.18	10.72	10.69	10.85	12.75
ปี 2548	10.85	11.07	11.81	11.95	11.84	12.06	11.85	11.45	11.10	10.90	10	10.60	11.37
ปี 2549	10.64	10.26	10.53	10.93	10.48	10.25							10.52
3. ราคาขายส่ง กากถั่วเหลืองนำเข้าจากต่างประเทศ โปรตีน 46-48% ณ โกดังผู้นำเข้า ตลาด กทม.													
ปี 2543	-	8.37	8.52	8.66	9.11	-	-	-	-	-	-	-	8.67
ปี 2544	-	10.60	10.51	10.38	10.20	10.15	-	-	-	-	-	-	10.37
ปี 2545	-	9.58	9.30	9.17	9.32	-	-	-	-	-	-	-	9.34
ปี 2546	-	10.35	10.40	10.35	11.25	11.22	10.83	10.57	10.71	10.75	-	-	10.71
ปี 2547	13.37	13.07	14.02	15.49	15.35	14.69	14.71	-	11.97	11.73	11.65	-	13.61
ปี 2548	-	10.98	11.37	11.53	11.53	12.44	12.24	12.10	11.90	11.76	-	10.95	11.68
ปี 2549	10.95	-	-	-	(11.16 พค.48)	-	-	-	-	-	-	-	10.95
4. ราคาขายส่ง กากถั่วเหลืองนำเข้าจากต่างประเทศ โปรตีน 42-45% ณ โกดังผู้นำเข้า ตลาด กทม.													
ปี 2543	7.98	-	-	-	9.10	9.09	8.70	8.63	8.91	9.68	9.95	10.25	9.14
ปี 2544	10.33	10.35	-	-	-	9.75	9.94	10.16	9.79	9.39	9.05	8.83	9.73
ปี 2545	9.28	9.34	-	-	-	9.21	9.59	9.53	9.46	8.93	8.82	9.08	9.25
ปี 2546	9.23	9.60	9.65	-	-	-	10.11	9.85	9.89	10.64	12.19	12.08	10.36
ปี 2547	12.15	-	-	-	-	13.35	12.93	11.39	10.94	10.43	10.37	10.45	11.50
ปี 2548	10.45	10.45	-	-	11.38	11.72	11.48	11.11	10.85	10.70	10.65	10.45	10.92
ปี 2549	10.45	10.13	10.35	10.71	(24.31 พค.48)	10.31	10.15						10.35
5. ราคาซื้อขายล่วงหน้ากากถั่วเหลือง ตลาดชิคาโก													
ปี 2543	6.46	6.82	7.06	7.17	7.84	7.50	7.09	6.98	7.87	8.05	8.52	9.14	7.54
ปี 2544	8.51	7.64	7.45	7.70	8.12	8.39	8.87	8.49	7.70	7.95	7.91	7.32	8.00
ปี 2545	7.46	7.26	7.58	7.66	7.71	7.85	8.42	8.50	8.60	8.11	7.98	7.90	7.92
ปี 2546	7.93	8.27	8.20	8.60	9.07	8.79	8.38	8.28	8.85	9.79	10.52	10.18	8.91
ปี 2547	10.92	11.20	13.14	13.60	13.47	12.75	11.93	8.82	7.59	7.10	6.83	6.83	10.35
ปี 2548	6.83	6.89	8.03	8.33	8.71	9.89	9.99	8.98	7.99	7.64	7.93	8.63	8.32
ปี 2549	8.03	7.84	7.52	7.26	7.35	7.53							7.59
6. ราคาซื้อขายล่วงหน้ากากถั่วเหลือง ตลาดชิคาโก (เหรียญสหรัฐ/ตัน)													
ปี 2543	172.33	180.23	185.47	188.34	200.91	191.34	175.70	169.63	187.20	185.85	193.94	218.90	187.49
ปี 2544	196.67	178.62	169.39	168.98	178.04	185.04	194.00	188.48	183.48	177.39	177.77	166.37	180.35
ปี 2545	169.10	165.33	174.24	175.93	179.58	185.83	203.92	200.94	200.24	185.50	183.88	181.89	183.87
ปี 2546	184.87	192.42	191.30	200.13	214.17	210.60	199.93	198.32	218.13	245.71	262.95	255.64	214.51
ปี 2547	278.47	285.66	332.25	344.32	331.91	311.68	291.01	212.15	182.68	171.55	170.55	175.55	257.32
ปี 2548	175.58	178.54	207.64	210.27	218.26	241.19	238.80	217.60	194.03	186.63	192.34	209.41	205.86
ปี 2549	201.96	198.43	192.43	190.59	193.24	195.94							195.43

ที่มา : 1-4 กรมการค้าภายใน 5-6 Chicago Board of Trade

ปริมาณการนำเข้ากากถั่วเหลือง

หน่วย : ตัน

	มค.	กพ.	มีค.	เมย.	พค.	มิย.	กค.	สค.	กย.	ตค.	พย.	ธค.	รวม
ปี 2543	48,334	145,815	118,209	71,102	103,181	132,753	124,918	146,726	151,453	72,582	68,795	128,366	1,312,234
ปี 2544	56,985	76,068	204,634	82,597	144,558	112,103	143,957	167,218	162,478	176,758	172,668	61,607	1,561,630
ปี 2545	52,511	86,923	111,874	213,378	60,483	225,535	100,715	167,101	284,390	123,793	140,831	185,317	1,755,550
ปี 2546	-	141,137	132,448	103,839	147,535	245,150	115,420	151,604	175,116	156,253	243,999	305,372	1,917,874
ปี 2547	79,535	99,554	105,692	42,991	35,202	144,681	170,603	87,131	161,798	186,819	76,700	72,161	1,262,261
ปี 2548	95,830	89,387	194,420	117,842	135,811	250,664	181,816	158,528	210,939	116,632	155,118	174,430	1,881,417
ปี 2549	79,337	161,812	123,787	142,714	172,415								680,064

ที่มา : กรมศุลกากร

## ปลาป่น

1. ผลผลิตและความต้องการใช้ (ล้านตัน)	ปี 2546	ปี 2547	ปี 2548	ปี 2549
1.1 ผลผลิตโลก	5.290	5.760	5.750	5.420
1.2 ผลผลิตในประเทศ (สมาคมผู้ผลิตปลาป่นไทย)	0.598	0.541	0.550	0.500
1.3 ความต้องการใช้ (สำนักงานเศรษฐกิจการเกษตร)	0.584	0.527	0.533	0.559
1.4 นำเข้า	0.005	0.010	0.004	0.006 (มค.-พ.ค.49 = 2,750 ตัน)
1.5 ส่งออก	0.011	0.019	0.026	0.030 (มค.-พ.ค.49 = 26,126 ตัน)

2. ราคา (บาท/กก.)	ปี 2547	ปี 2548	พ.ค.49	มิ.ย.49
2.1 ปลาเบ็ด	4.53	4.81	5.46	5.78
2.2 ปลาป่น โปรตีน 60% ขายเป็นตลาด กทม.	21.67	19.89	27.81	26.78
2.3 ปลาป่น โปรตีน 60% F.O.B. ชิลี	23.77	25.65	41.81	50.06
2.4 ปลาป่น F.O.B.ชิลี (US\$ : ton)	639.13	716.84	1,221.25	1,443.68

## 3. สภาพปัญหา/สาเหตุ

ผลผลิตปลาป่นคุณภาพดี (โปรตีนร้อยละ 60 ขึ้นไป) ของประเทศไทย มีเพียงร้อยละ 20 ของผลผลิตไม่เพียงพอกับความต้องการใช้ ต้องนำเข้าจากต่างประเทศเพื่อใช้ในอุตสาหกรรมการผลิตอาหารสัตว์และเพาะเลี้ยงสัตว์น้ำ

## 4. มาตรการแก้ไขปัญหา

4.1 นโยบายและมาตรการนำเข้าปลาป่นโปรตีนร้อยละ 60 ขึ้นไป ปี 2549 ดังนี้ ตามมติคณะรัฐมนตรีเมื่อวันที่ 22 พฤศจิกายน 2548 ให้นำเข้าได้เสรี โดยไม่จำกัดปริมาณ และช่วงเวลานำเข้า

## 4.1.1 การนำเข้าจากประเทศสมาชิกเขตการค้าเสรีอาเซียน (AFTA)

อัตรานำเข้าร้อยละ 5

## 4.1.2 การนำเข้าจากประเทศออสเตรเลียและนิวซีแลนด์

อัตรานำเข้าร้อยละ 12

## 4.1.3 การนำเข้าจากประเทศจีน ภายใต้ข้อตกลงอาเซียน-จีน

อัตรานำเข้าร้อยละ 15

## 4.1.4 การนำเข้าจากประเทศไม่ใช่สมาชิก ตามข้อ 4.1.1-4.1.3

อัตรานำเข้าร้อยละ 10 และอัตรพิเศษ ร้อยละ 50 ของอัตรานำเข้า (รวมเป็นอัตรานำเข้าทั้งสิ้นร้อยละ 15)

## 4.2 การนำเข้าปลาป่น โปรตีนต่ำกว่า ร้อยละ 60

ต้องขออนุญาตนำเข้า อัตรานำเข้าร้อยละ 6

**การกำกับดูแล**

กระทรวงพาณิชย์ ได้แต่งตั้งคณะกรรมการไตรภาคีด้านการตลาดสินค้าปลาเปิดและปลาป่น เพื่อพิจารณากำหนดแนวทางในการส่งเสริมและพัฒนาด้านการตลาด รวมทั้งรักษาเสถียรภาพราคาสินค้าปลาเปิดและปลาป่นให้เป็นไปอย่างมีประสิทธิภาพ โดยมี อธิบดีกรมการค้าภายใน เป็นประธาน และมีผู้แทนจากหน่วยงานราชการที่เกี่ยวข้องร่วมเป็นกรรมการ

**5. สถานการณ์**

ระดับราคาปลาเปิดเฉลี่ยเดือนมิถุนายน 2549 สูงขึ้นจากเดือนที่ผ่านมา เนื่องจากวัตถุดิบมีปริมาณลดน้อยลง จากราคาน้ำมันที่สูงขึ้น ประกอบกับในบางจังหวัดมีมรสุม ทำให้เรือประมงออกจับปลาน้อยลง ส่วนราคาปลาป่นเฉลี่ยเดือนมิถุนายน 2549 ลดลงจากเดือนที่ผ่านมา เนื่องจากความต้องการใช้ชะลอตัว โดยเฉพาะอุตสาหกรรมเลี้ยงกุ้งที่เป็นช่วงการจับกุ้งออกสู่ตลาด และจากต้นทุนการจับปลาที่แพงขึ้นของประเทศเปรู ซึ่งเป็นประเทศที่ส่งออกปลาป่นรายใหญ่ของโลก ส่งผลให้ราคาปลาป่นตลาดต่างประเทศสูงขึ้นจากเดือนที่ผ่านมาเช่นกัน

---

สำนักส่งเสริมการค้าสินค้าเกษตร  
กรมการค้าภายใน  
กรกฎาคม 2549

	มค.	กพ.	มีค.	เมย.	พค.	มิย.	กค.	สค.	กย.	ตค.	พย.	ธค.	เฉลี่ย
<b>1. ราคาปลาเบ็ด</b>													
2543	2.47	2.32	2.25	2.39	2.92	3.29	3.44	3.13	3.36	3.12	3.14	3.29	2.93
2544	3.49	3.72	3.97	4.06	4.18	4.75	5.11	4.76	4.47	3.97	3.68	3.67	4.15
2545	4.19	4.50	4.54	4.45	4.17	4.14	4.23	4.26	4.49	4.05	3.75	3.79	4.21
2546	3.77	4.02	4.22	4.29	4.33	4.34	4.19	4.25	4.28	4.20	35	4.28	4.21
2547	4.25	3.45	3.94	4.30	4.39	4.71	4.71	4.96	5.28	5.07	5.55	4.72	4.53
2548	4.75	4.73	4.76	5.11	4.90	4.74	4.72	4.76	4.91	4.84	4.74	4.80	4.81
2549	4.82	4.92	5.15	5.15	5.46	5.78							5.21
<b>2. ราคาขายส่ง ปลาปนโปรตีน 60% ตลาด กทม.</b>													
2543	14.01	13.23	13.43	14.17	14.29	16.11	15.20	14.01	15.97	13.64	14.12	15.27	14.45
2544	16.96	17.97	18.70	19.21	19.70	21.69	21.88	19.21	19.01	17.82	16.70	16.35	18.77
2545	18.95	21.06	21.14	20.56	18.28	17.40	17.24	17.49	17.93	16.07	16.20	16.35	18.22
2546	16.55	18.71	18.89	18.92	18.80	19.17	17.96	19.09	19.22	18.67	20.35	19.58	18.83
2547	18.91	16.41	20.39	22.27	22.70	23.99	24.27	24.28	24.73	20.82	20.10	21.12	21.67
2548	20.70	19.00	19.68	21.63	20.36	19.72	20.38	19.61	19.82	19.25	18.89	19.67	19.89
2549	20.00	21.05	23.48	24.10	27.81	26.78							23.87
<b>3. ราคาปลาปนโปรตีน 60% F.O.B. ซีลี</b>													
2543	14.08	13.93	12.58	12.13	13.38	14.57	15.61	16.17	16.41	16.57	16.07	17.11	14.88
2544	18.74	17.88	17.49	17.86	18.23	19.34	21.27	23.12	22.44	21.53	22.35	22.94	20.27
2545	23.72	24.41	24.49	25.27	24.80	23.44	23.72	24.18	24.47	24.43	22.97	22.60	24.04
2546	23.05	23.28	22.66	23.08	23.45	24.27	24.24	23.27	21.90	21.70	22.87	22.77	23.05
2547	23.96	24.99	25.25	24.80	25.03	23.81	23.37	23.54	23.29	23.20	22.15	21.88	23.77
2548	22.26	22.69	22.82	24.15	24.21	25.27	26.73	26.37	26.84	27.84	28.49	30.08	25.65
2549	29.70	30.94	32.58	33.79	41.81	50.06							36.48
<b>4. ราคาปลาปนโปรตีน 65% F.O.B. ซีลี (เหรียญสหรัฐ/ตัน)</b>													
2543	407.00	398.82	372.68	344.86	371.51	402.97	419.98	427.00	423.89	414.42	397.00	429.53	400.81
2544	469.62	453.40	430.72	425.15	433.20	462.00	503.81	556.13	547.50	520.41	543.82	564.78	492.55
2545	582.23	602.00	610.10	629.05	626.00	601.00	608.14	619.62	617.71	605.04	573.19	564.27	603.20
2546	582.42	586.74	572.95	582.00	600.75	629.86	627.00	603.50	584.27	590.18	619.50	621.00	600.01
2547	662.25	690.75	692.00	679.50	667.00	630.64	617.00	613.00	607.00	607.00	593.36	610.00	639.13
2548	620.50	661.58	671.96	693.24	689.74	700.91	725.00	725.00	739.29	768.50	781.82	824.50	716.84
2549	843.00	881.58	936.14	994.06	1,221.25	1,443.68							1053.29

ที่มา : 1 สมาคมผู้ผลิตปลาปนไทย 2 กรมการค้าภายใน 3,4 ช่างรอยเตอร์

## ปริมาณนำเข้าและส่งออกปลาปน

หน่วย : ตัน

	มค.	กพ.	มีค.	เมย.	พค.	มิย.	กค.	สค.	กย.	ตค.	พย.	ธค.	รวม
<b>ปริมาณนำเข้า</b>													
2543	3,959	2,520	2,374	2,383	4,308	12,336	11,441	18,247	17,883	14,875	7,385	2,939	100,650
2544	5,201	4,801	3,385	5,643	6,084	13,577	20,376	12,488	16,515	1,701	2,032	471	92,274
2545	1,324	851	1,810	1,172	798	745	725	2,110	2,663	3,583	1,672	463	17,917
2546	323	315	973	311	631	200	120	200	416	502	400	334	4,725
2547	531	220	500	296	305	675	515	478	787	2,416	2,850	508	10,081
2548	1,010	769	368	350	550	173	190	40	88	30	28	382	3,976
2549	757	584	386	521	502								2,750
<b>ปริมาณส่งออก</b>													
2543	2,176	1,273	153	189	517	268	414	886	593	1,265	818	417	8,969
2544	594	534	724	720	726	320	201	742	279	231	639	457	6,167
2545	3,475	2,772	5,253	2,445	2,643	512	293	425	327	254	266	469	19,133
2546	688	631	422	557	1,350	1,928	1,740	867	1,180	427	569	533	10,892
2547	1,694	2,109	3,553	2,131	1,748	3,000	1,720	462	290	627	841	778	18,953
2548	474	1,527	1,938	1,056	2,256	2,414	2,013	2,944	2,902	1,845	3,876	3,168	26,414
2549	4,680	4,598	5,226	5,233	6,390								26,126

ที่มา : กรมศุลกากร

## อัตราแลกเปลี่ยนเงินดอลลาร์สหรัฐ

ปี 2542 - 2549

บาท/US\$

ปี	ม.ค.	ก.พ.	มี.ค.	เม.ย.	พ.ค.	มิ.ย.	ก.ค.	ส.ค.	ก.ย.	ต.ค.	พ.ย.	ธ.ค.	เฉลี่ย
ปี 2542	36.73	37.19	37.61	37.72	37.15	37.03	37.20	38.08	39.92	39.57	38.84	38.40	37.95
ปี 2543	37.49	37.82	37.99	38.09	39.03	39.17	40.27	41.04	41.99	43.31	43.84	43.17	40.27
ปี 2544	43.24	42.74	44.00	45.56	45.59	45.36	45.73	45.03	44.41	44.82	44.52	44.03	44.59
ปี 2545	44.13	43.93	43.49	43.52	42.91	42.26	41.33	42.27	42.91	43.74	43.42	43.39	43.11
ปี 2546	42.88	42.97	42.87	42.97	42.29	41.75	41.89	41.77	40.60	39.83	40.00	39.81	41.64
ปี 2547	39.19	39.20	39.53	39.54	40.66	40.90	41.03	41.59	41.57	41.41	40.44	38.86	40.33
ปี 2548	38.86	38.59	38.70	39.62	39.93	40.98	41.85	41.29	41.15	40.96	41.21	41.18	40.36
ปี 2549	39.72	39.50	39.08	38.09	38.11	38.45							38.83

หมายเหตุ เป็นค่าเฉลี่ยของอัตราขายเงินดอลลาร์สหรัฐรายวัน

ที่มา : ธนาคารแห่งประเทศไทย

D : AO 8 F : อัตราแลกเปลี่ยน