



เดือนมิถุนายน และแนวโน้มเดือนกรกฎาคม 2546



สำนักส่งเสริมการค้าสินค้าเกษตร

28 กรกฎาคม 2546

สารบัญ

	หน้า
สถานการณ์สินค้าเกษตร	
ภาพรวม	1
สถานการณ์รายกลุ่มสินค้า	2
การช่วยเหลือด้านการตลาดสินค้าเกษตรของ คชก.	6
ราคาเป้าหมายนำ	10
ข้อมูลรายสินค้า	
กลุ่มสินค้าผลิตเพื่อส่งออก	
1. ข้าว	11
2. มันสำปะหลัง	23
3. ยางพารา	26
4. กาแฟ	28
5. ไก่เนื้อ	31
6. กุ้งกุลาดำ	33
7. ลำไย	35
8. เงาะ	38
9. มังคุด	42
10. ทูเรียน	45
11. สับปะรด	48
กลุ่มสินค้าผลิตเพื่อบริโภคภายในประเทศ	
12. ข้าวโพดเลี้ยงสัตว์	50
13. ปาล์มน้ำมัน	53
14. มะพร้าว	60
15. หอมหัวใหญ่	66
16. หอมแดง	69
17. กระเทียม	72
18. ถั่วเขียว	76

	หน้า
19. ถั่วลิสง	79
20. สุกกร	84
21. ไซไก	86
22. เกลือทะเล	89
กลุ่มสินค้าที่ต้องนำเข้า	
23. ถั่วเหลือง	91
24. กากถั่วเหลือง	94
25. ปลาป่น	97
อัตราแลกเปลี่ยนเงินดอลลาร์สหรัฐ	100

สรุปสถานการณ์สินค้าเกษตร เดือนมิถุนายน และแนวโน้มเดือนกรกฎาคม 2546

1. ภาพรวม

1.1 การผลิต

การเก็บเกี่ยวพืชผลเกษตรที่สำคัญในช่วงเดือนมิถุนายน 2546 ได้แก่ ข้าวนาปรัง ผลผลิตออกสู่ตลาดมากขึ้น ในขณะที่มันสำปะหลังเข้าสู่ช่วงปลายฤดูการผลิต ผลผลิตออกสู่ตลาดลดน้อยลงตามลำดับ ส่วนพืชน้ำมัน ผลผลิตปาล์มน้ำมันออกสู่ตลาดลดน้อยลงและคุณภาพเปอร์เซ็นต์น้ำมันปรับตัวเพิ่มสูงขึ้น ส่วนมะพร้าวผลเข้าสู่ช่วงฤดูการเก็บเกี่ยว ผลผลิตออกสู่ตลาดมากขึ้นอย่างต่อเนื่อง ในขณะที่ความต้องการสินค้ายังมีสูง สินค้าในกลุ่มปศุสัตว์ ผลผลิตสุกรเริ่มออกสู่ตลาดมากขึ้น ในขณะที่ไก่เนื้อ และไข่ไก่ ออกสู่ตลาดลดน้อยลงต่อเนื่องจากเดือนก่อน สินค้ากลุ่มพืชผักและผลไม้ เป็นช่วงผลไม้หลายชนิดออกสู่ตลาดพร้อมกันและมากขึ้นเป็นลำดับ

ภาวะการผลิตสินค้าเกษตรของโลก จากการคาดการณ์ของกระทรวงเกษตรของสหรัฐฯ ในเดือนกรกฎาคม 2546 คาดว่าสินค้าเกษตรสำคัญที่มีผลผลิตลดลงจากปีก่อน ได้แก่ ข้าวสาลี ผลผลิตลดลงร้อยละ 0.63 ส่วนสินค้าเกษตรอื่นส่วนใหญ่ผลผลิตเพิ่มขึ้นเมื่อเปรียบเทียบกับปีที่ผ่านมา โดยข้าว (ข้าวสาร) ผลผลิตเพิ่มขึ้นร้อยละ 3.32 ธัญพืช ผลผลิตเพิ่มขึ้นร้อยละ 4.88 สำหรับพืชน้ำมัน (ถั่วเหลือง ถั่วลิสง เมล็ดทานตะวัน เมล็ดฝ้าย เมล็ดเรป เมล็ดในปาล์ม เนื้อมะพร้าวแห้ง) ผลผลิตเพิ่มขึ้นร้อยละ 7.45 ขณะที่น้ำมันปาล์ม ผลผลิตเพิ่มขึ้นร้อยละ 3.37

1.2 การค้า

ภาวะตลาดการค้าสินค้าเกษตรในเดือนมิถุนายน 2546 โดยรวมมีการปรับตัวของภาวะตลาดสินค้าเกษตรที่สำคัญไปในทิศทางที่ดีขึ้น สินค้าส่วนใหญ่ยังมีการซื้อขายคล่องตัว เช่น ข้าวเปลือก มันสำปะหลัง สับปะรด และกระเทียม เป็นต้น เนื่องจากความต้องการของตลาดยังมีอย่างต่อเนื่อง ส่งผลให้ภาวะการซื้อขายและราคาที่เกษตรกรขายได้อยู่ในเกณฑ์ดี ส่วนกลุ่มวัตถุดิบอาหารสัตว์ ภาวะการค้าคล่องตัวขึ้นเมื่อเปรียบเทียบกับเดือนก่อน ราคาปรับตัวสูงขึ้นตามสถานการณ์ตลาดต่างประเทศ สินค้ากลุ่มที่ผลิตเพื่อใช้ภายในประเทศ ปาล์มน้ำมันผลผลิตออกสู่ตลาดลดลง ในขณะที่มะพร้าวผลมีผลผลิตออกสู่ตลาดมากขึ้นแต่การผลิตเนื้อมะพร้าวแห้งยังทำได้น้อย ภาวะการค้ายังคล่องตัว ทำให้ราคาผลปาล์มและเนื้อมะพร้าวแห้งปรับตัวสูงขึ้น สำหรับสินค้าในกลุ่มปศุสัตว์ ภาวะการค้ามีการเคลื่อนไหวในทิศทางที่ดีขึ้น โดยเฉพาะไก่เนื้อ และไข่ไก่ เป็นผลจากภาวะการส่งออกที่ดีขึ้น

2. สถานการณ์รายกลุ่มสินค้า

2.1 *กลุ่มสินค้าที่ผลิตเพื่อส่งออก* การเก็บเกี่ยวผลผลิตของสินค้ากลุ่มดังกล่าวเพิ่มขึ้น การค้ายังคงอยู่ในภาวะคล่องตัว ราคามีความเคลื่อนไหวเปลี่ยนแปลงตามปริมาณสินค้าที่ออกสู่ตลาดในแต่ละวัน แต่ระดับราคาโดยรวมใกล้เคียงกับเดือนก่อน โดยเฉพาะข้าวเปลือกนาปรัง ที่แม้ว่าขณะนี้จะมีผลผลิตออกสู่ตลาดในปริมาณค่อนข้างมาก แต่ความต้องการของตลาดมีสูงอย่างต่อเนื่อง กอปรกับมาตรการรับจำนำข้าวเปลือกของภาครัฐส่งผลต่อราคาข้าวเปลือกอยู่ในเกณฑ์สูงต่อเนื่องจากช่วงต้นฤดู สำหรับสถานการณ์สินค้าเกษตรที่สำคัญ ได้แก่

- ข้าว ภาวะราคาข้าวสารในเดือนมิถุนายน 2546 ส่วนใหญ่ปรับตัวสูงขึ้นจากต่อเนื่องจากเดือนพฤษภาคม 2546 เนื่องจากผู้ส่งออกมีความต้องการเพื่อส่งมอบต่างประเทศ โดยราคาข้าวขาว 100% ชั้น 2 (ข้าวใหม่) เฉลี่ยกระสอบละ 826 บาท ราคาข้าวหอมมะลิ 100% ชั้น 2 (ข้าวใหม่) เฉลี่ยกระสอบละ 1,862 บาท ข้าวสารเหนียว กข.6 (ข้าวใหม่) ทรงตัวต่อเนื่องจากเดือนก่อน โดยมีราคาเฉลี่ยกระสอบละ 1,216 บาท ข้าวหนึ่ง 100% เฉลี่ยกระสอบละ 784 บาท และปลายข้าวขาวเอวันเล็ค (ข้าวใหม่) เฉลี่ยกระสอบละ 584 บาท คาดว่าแนวโน้มราคาข้าวสาร โดยเฉพาะข้าวหอมมะลิจะปรับตัวสูงขึ้นอีก เนื่องจากความต้องการของตลาดยังมีอย่างต่อเนื่อง รวมทั้งมีคำสั่งซื้อจากต่างประเทศเพิ่มขึ้นซึ่งเป็นผลจากมาตรการเผยแพร่ประชาสัมพันธ์ข้าวหอมมะลิให้เป็นที่รู้จักแพร่หลายมากขึ้นในภูมิภาคต่าง ๆ

ภาวะการค้าข้าวเปลือกยังอยู่ในเกณฑ์ดีสืบเนื่องมาจากมาตรการรับจำนำข้าวเปลือกของรัฐบาล โดยราคาที่เกษตรกรขายได้เฉลี่ยเดือนมิถุนายน 2546 ข้าวเปลือกเจ้า นาปรังความชื้นไม่เกิน 15% ตลาดก้านทรง เฉลี่ยตันละ 4,700 - 5,000 บาท ข้าวเปลือกหอมมะลิ ตันละ 8,200 - 8,500 บาท ข้าวเปลือกเหนียว ตันละ 6,200 - 6,500 บาท ผลการรับจำนำข้าวเปลือกนาปี สิ้นสุดระยะเวลารับจำนำแล้ว ปริมาณรับจำนำข้าวเปลือกตั้งแต่เดือนพฤศจิกายน 2545 ถึงวันที่ 31 พฤษภาคม 2546 รวม 3,542,429 ตัน เป็นข้าวเปลือกเจ้า จำนวน 2,724,845 ตัน ข้าวเปลือกหอมมะลิ 690,339 ตัน และข้าวเปลือกเหนียว 127,245 ตัน (อคส. จำนวน 1,153,433 ตัน อ.ต.ก. 1,692,786 ตัน และ ธ.ก.ส. 696,210 ตัน) มีโรงสีเข้าร่วมโครงการและเปิดรับจำนำจำนวน 585 โรง ใน 64 จังหวัด สำหรับข้าวเปลือกนาปรัง เริ่มมีการรับจำนำตั้งแต่วันที่ 20 มีนาคม 2546 ผลการรับจำนำถึงวันที่ 20 กรกฎาคม 2546 มีปริมาณทั้งสิ้น 1,934,781 ตัน (อคส. จำนวน 649,763 ตัน และ อ.ต.ก. 1,285,018 ตัน) มีโรงสีเข้าร่วมโครงการและเปิดรับจำนำ จำนวน 374 โรง ใน 33 จังหวัด

การส่งออกข้าวในปี 2546 ตั้งเป้าการส่งออกไว้จำนวน 7.3 - 7.5 ล้านตัน ปริมาณการส่งออกตั้งแต่เดือนมกราคม 2546 ถึงวันที่ 30 มิถุนายน 2546 มีจำนวน 3,248,652 ตัน มากกว่าช่วงเดียวกันของปีก่อนที่ส่งออกได้จำนวน 3,195,741 ตัน หรือเพิ่มขึ้นร้อยละ 1.66

- มันสำปะหลัง เป็นช่วงปลายฤดูการผลิต ผลผลิตออกสู่ตลาดน้อยลงและเปอร์เซ็นต์แป้งอยู่ในเกณฑ์ต่ำเนื่องจากมีฝนตกในแหล่งผลิตอย่างต่อเนื่อง ส่งผลให้ระดับราคาหัวมันสดที่เกษตรกรขายได้ปรับตัวลดลงจากเดือนก่อนเล็กน้อย โดยราคาหัวมันสด เชื้อแป้ง 25% จังหวัดนครราชสีมา เดือนมิถุนายน 2546 เฉลี่ย กก.ละ 0.97 บาท คาดว่าแนวโน้มราคาหัวมันสดจะปรับตัวลดลงแต่จะยังอยู่ในเกณฑ์ดีแม้ว่าจะมีฝนตกในแหล่งผลิตซึ่งส่งผลให้เปอร์เซ็นต์แป้งต่ำกว่าปกติและเป็นอุปสรรคต่อการผลิตมันเส้นก็ตาม เนื่องจากความต้องการของโรงงานและลานมันยังมีสูงอย่างต่อเนื่อง

2.2 กลุ่มสินค้าที่ผลิตเพื่อบริโภคภายในประเทศ ภาวะการค้ายังคล่องตัว ราคาสินค้ากลุ่มพืชน้ำมันเคลื่อนไหวปรับตัวสูงขึ้นจากเดือนก่อน โดยเฉพาะปาล์มน้ำมันที่ิศทางการค้าปรับตัวดีขึ้น เป็นผลจากการแก้ไขปัญหาราคาปาล์มน้ำมันอย่างจริงจังของรัฐบาล ส่งผลกระทบให้พืชน้ำมันอื่นปรับตัวดีขึ้น สำหรับสินค้าข้าวโพดเลี้ยงสัตว์ ผลผลิตฤดูใหม่ใกล้ออกสู่ตลาด ราคายังอยู่ในเกณฑ์ดีแม้ว่าความต้องการวัตถุดิบของโรงงานอาหารสัตว์จะลดลงเนื่องจากมีสต็อกเพียงพอ สินค้าในกลุ่มปศุสัตว์ ราคาปรับตัวสูงขึ้นเนื่องจากมีปริมาณออกสู่ตลาดลดน้อยลงและมีการผลักดันการส่งออกเพื่อขยายตลาดต่างประเทศมากขึ้น ทำให้สต็อกภายในประเทศมีน้อย สำหรับสินค้ากลุ่มผัก - ผลไม้ ผลผลิตผลไม้ภาคเหนือและตะวันออก ได้แก่ ลำไยภาคเหนือ เริ่มเข้าสู่ช่วงเก็บเกี่ยว ส่วนทุเรียน เงาะ และมังคุด ภาคตะวันออก มีผลผลิตออกสู่ตลาดมากขึ้น ภาวะการค้ายังคล่องตัวเนื่องจากมีมาตรการเร่งระบายผลผลิตออกนอกแหล่งผลิตรองรับไว้แล้ว สำหรับสถานการณ์สินค้าที่สำคัญ ได้แก่

- ปาล์มน้ำมัน ผลผลิตออกสู่ตลาดลดน้อยลงเป็นลำดับ ในขณะที่คุณภาพเปอร์เซ็นต์น้ำมันสูงขึ้น ส่งผลให้โรงงานสกัดต่างแข่งขันกันรับซื้อ ภาวะราคาผลปาล์มทะลายจึงปรับตัวสูงขึ้นอย่างต่อเนื่อง ประกอบกับราคาน้ำมันปาล์มดิบในตลาดมาเลเซียได้โน้มสูงขึ้น ส่งผลให้ราคาผลปาล์มที่เกษตรกรขายได้ (ปาล์มทะลาย คุณภาพเปอร์เซ็นต์น้ำมัน 17%) เดือนมิถุนายน 2546 เฉลี่ย กก.ละ 2.32 บาท คาดว่าราคามีแนวโน้มปรับตัวลดลงเนื่องจากผลผลิตรุ่นใหม่จะเริ่มออกสู่ตลาดมากขึ้นในเดือนกรกฎาคม 2546

- มะพร้าว ผลผลิตออกสู่ตลาดมากขึ้น ระดับราคามะพร้าวผลปรับตัวลดลงจากเดือนก่อนแต่ยังอยู่ในเกณฑ์สูง ส่งผลให้การผลิตเนื้อมะพร้าวแห้งยังทำได้น้อย ขณะที่ความต้องการเนื้อมะพร้าวแห้งยังมีสูง ประกอบกับราคาน้ำมันมะพร้าวดิบในตลาดโลกปรับตัวสูงขึ้นตามภาวะราคาน้ำมันปาล์มดิบที่โน้มสูงขึ้น ส่งผลให้ราคาขายส่งมะพร้าว ณ ตลาด กทม. (ทับสะแกผลใหญ่เปลือกเปลือก) เดือนมิถุนายน 2546 ปรับตัวลดลงจากเดือนก่อนเล็กน้อย เป็นเฉลี่ยผลละ 6.75 บาท ขณะที่ราคาเนื้อมะพร้าวแห้ง 90% ปรับตัวสูงขึ้นจากเดือนก่อนเล็กน้อยตามภาวะราคาน้ำมันมะพร้าวดิบในตลาดโลก และยังอยู่ในเกณฑ์สูง โดยมีราคาเฉลี่ย กก.ละ

9.22 บาท อย่างไรก็ตาม ราคามะพร้าวผลและเนื้อมะพร้าวแห้งมีแนวโน้มอ่อนตัวลงเนื่องจากเป็นช่วงฤดูกาลที่ผลผลิตจะออกสู่ตลาดมากขึ้นเป็นลำดับ

- ข้าวโพดเลี้ยงสัตว์ เป็นช่วงปลายฤดูการผลิต ผลผลิตฤดูใหม่จะเริ่มออกสู่ตลาดในช่วงเดือนกรกฎาคม 2546 ในขณะที่ความต้องการของตลาดยังมีอย่างต่อเนื่อง ส่งผลให้ราคายังอยู่ในเกณฑ์สูง โดยราคาข้าวโพดฯ ที่โรงงานอาหารสัตว์รับซื้อในเดือนมิถุนายน 2546 เฉลี่ย กก.ละ 4.96 บาท ปรับตัวลดลงจากเดือนก่อนเล็กน้อย

- เกลือทะเล ขณะนี้สิ้นสุดฤดูการผลิตเกลือทะเล ปี 2546 แล้ว ผลผลิตออกสู่ตลาดน้อยลง ประกอบปริมาณผลผลิตน้อยกว่าที่ได้คาดการณ์ไว้เนื่องจากมีฝนตกในแหล่งผลิตทำให้ปริมาณผลผลิตโดยรวมลดลง ในขณะที่ความต้องการใช้ยังมีสูง ส่งผลให้ราคาเกลือทะเลที่เกษตรกรขายได้ปรับตัวสูงขึ้นจากเดือนก่อนเล็กน้อย โดยราคาในเดือนมิถุนายน 2546 เฉลี่ยตันละ 891.22 บาท และมีแนวโน้มปรับตัวสูงขึ้นในระยะต่อไป

- ปศุสัตว์ ความเคลื่อนไหวของระดับราคาสินค้าปศุสัตว์ปรับตัวในทิศทางที่ดีขึ้นเนื่องจากเดือนพฤษภาคม 2546 โดยสินค้าที่สำคัญได้แก่ สุกรมมีชีวิต การค้าสุกรมมีชีวิตยังอยู่ในภาวะปกติ ภาวะการค้าปลีกโดยรวมยังอยู่ในภาวะคล่องตัวแม้ว่าความต้องการของตลาดจะลดลงซึ่งเป็นผลจากภาวะการท่องเที่ยวที่ชะลอตัว ส่งผลให้ระดับราคายังอยู่ในเกณฑ์สูง โดยราคาสุกรมมีชีวิตหน้าฟาร์มเดือนมิถุนายน 2546 เฉลี่ย กก.ละ 38.93 บาท คาดว่าระดับราคาจะปรับตัวลดลงในช่วงต่อไปเนื่องจากปริมาณผลผลิตจะเริ่มออกสู่ตลาดมากขึ้นเป็นผลจากสภาพอากาศเย็นทำให้สุกรโตเร็วกว่าปกติ ไก่เนื้อ ราคาไก่เนื้อสูงขึ้นต่อเนื่องจากเดือนก่อนเนื่องจากภาวะการส่งออกที่คล่องตัวขึ้นซึ่งเป็นผลจากปัญหาโรคซาร์สและไข้หวัดนกที่ระบาดในต่างประเทศทำให้หลายประเทศหันมานำเข้าจากไทยมากขึ้น ส่งผลให้ราคาไก่เนื้อมีชีวิตหน้าโรงฆ่าเฉลี่ยเดือนมิถุนายน ปรับตัวสูงขึ้นเป็น กก.ละ 32.93 บาท และคาดว่าราคามีแนวโน้มจะปรับตัวสูงขึ้นอีกในระยะต่อไปเนื่องจากผู้ผลิตลูกไก่ได้ปรับลดปริมาณการผลิตลูกไก่ลงจนถึงเดือนสิงหาคม 2546 ประกอบกับคณะกรรมการยุโรปมีมติให้ลดการตรวจเข้มเนื้อไก่ที่ส่งออกจากประเทศไทยจาก 100% เหลือเพียงการสุ่มตรวจ 20 % โดยมีผลตั้งแต่วันที่ 21 กรกฎาคม 2546 เป็นต้นไป ไช้ไก่ ภาวะการส่งออกไข่ไก่ดีขึ้นเนื่องจากผู้ผลิตในประเทศร่วมกันปรับโครงสร้างการผลิตใหม่โดยกรมปศุสัตว์ควบคุมการผลิตและการนำเข้าพ่อแม่พันธุ์ และความต้องการของตลาดต่างประเทศเพิ่มมากขึ้น ส่งผลให้ราคาไข่ไก่ (เบอร์ 3) เฉลี่ยเดือนมิถุนายน 2546 ปรับตัวสูงขึ้นต่อเนื่องจากเดือนก่อนเป็นเฉลี่ยฟองละ 1.71 บาท และคาดว่าราคาไข่ไก่จะปรับตัวสูงขึ้นอีกในระยะต่อไป สำหรับแนวโน้มโดยรวมของสินค้าในกลุ่มปศุสัตว์ในช่วงเดือนกรกฎาคม 2546 คาดว่าจะปรับตัวในทิศทางที่ดีขึ้นต่อเนื่องจากเดือนมิถุนายน 2546 โดยเฉพาะไก่เนื้อ และไข่ไก่เนื่องจากภาวะการส่งออกแจ่มใส

- ผักและผลไม้ ผลผลิตลำไยภาคเหนือเริ่มออกสู่ตลาดในช่วงกลางเดือน มิถุนายน 2546 ราคาอยู่ในเกณฑ์ดี ส่วนผลไม้ภาคตะวันออก ได้แก่ ทูเรียน เงาะ และมังคุด ออกสู่ตลาดมากขึ้น ระดับราคาปรับตัวลดลงแต่ยังอยู่ในเกณฑ์ดีเป็นผลจากมาตรการแก้ไขปัญหาผลไม้ของภาครัฐโดยการเร่งระบายออกนอกแหล่งผลิตโดยให้จังหวัดปลายทางเข้าไปรับซื้อ ผลผลิตจากแหล่งผลิตตั้งแต่ช่วงต้นฤดูเพื่อเพิ่มช่องทางการตลาดใหม่ ๆ และเกิดการแข่งขันในตลาด ส่งผลให้ราคาไม่ลดต่ำลงเร็วเกินควร นอกจากนี้ ได้มีมาตรการผลักดันและเร่งรัดการส่งออก รวมทั้งส่งเสริมการแปรรูปและส่งเสริมการจำหน่ายผลไม้ในต่างประเทศ ซึ่งช่วยพยุงราคาผลไม้ได้ระดับหนึ่ง ส่วนกระเทียมเป็นช่วงปลายฤดู ผลผลิตออกสู่ตลาดน้อยแต่ยังมีปริมาณเพียงพอกับความต้องการ สำหรับความเคลื่อนไหวของสินค้าที่สำคัญ ได้แก่ *สับปะรด* ระดับราคาปรับตัวสูงขึ้นจากเดือนก่อน โดยราคาเฉลี่ยในเดือนมิถุนายน 2546 อยู่ที่ กก.ละ 4.70 บาท *กระเทียม* ราคาปรับตัวสูงขึ้นจากเดือนก่อน โดยราคากระเทียมแห้งหัวใหญ่ละที่เกษตรกรขายได้เฉลี่ยเดือนมิถุนายน 2546 อยู่ที่ กก.ละ 27.00 บาท

2.3 *กลุ่มสินค้าที่ต้องนำเข้า* ภาวะการค้าสินค้าในกลุ่มวัตถุดิบอาหารสัตว์ในช่วงเดือนมิถุนายน 2546 มีการเคลื่อนไหวเปลี่ยนแปลงตามภาวะตลาดต่างประเทศ โดยสินค้าที่สำคัญ ได้แก่ *กากถั่วเหลือง* ที่ผลิตในประเทศ (เมล็ดนำเข้า) ราคาปรับตัวลดลงตามราคาตลาดต่างประเทศ และโรงงานอาหารสัตว์มีสต็อกเพียงพอ โดยราคากากถั่วเหลืองที่ผลิตในประเทศ (เมล็ดนำเข้า) เฉลี่ยเดือนมิถุนายน 2546 กก.ละ 10.76 บาท *เมล็ดถั่วเหลือง* ผลผลิตถั่วเหลืองฤดูแล้งออกสู่ตลาดหมดแล้ว ประกอบกับราคาในตลาดต่างประเทศอยู่ในเกณฑ์สูงเนื่องจากความต้องการของตลาดมีสม่ำเสมอ ส่งผลให้ราคาเมล็ดถั่วเหลือง (ชนิดคละ) ที่เกษตรกรขายได้ปรับตัวสูงขึ้นจากเดือนพฤษภาคม 2546 เล็กน้อย โดยราคาเฉลี่ยเดือนมิถุนายน 2546 กก.ละ 10.10 บาท *ปลาป่น* ราคาปรับตัวสูงขึ้นจากเดือนก่อน เนื่องจากเป็นช่วงมรสุมทำให้ผลผลิตที่ได้ลดน้อยลงในขณะที่ผู้มีความต้องการวัตถุดิบเพื่อสร้างสต็อก โดยราคาปลาป่นโปรตีน 60% เฉลี่ยเดือนมิถุนายน 2546 อยู่ที่ กก.ละ 19.17 บาท

3. มาตรการแก้ไขปัญหา/การช่วยเหลือผ่านกองทุนรวมเพื่อช่วยเหลือเกษตรกร (ด้านการตลาด)

การให้ความช่วยเหลือด้านการตลาดสินค้าเกษตร ปีงบประมาณ 2546

ได้อนุมัติให้ดำเนินมาตรการช่วยเหลือสินค้าเกษตรแล้ว ได้แก่ ข้าว กาแฟ และผลไม้ วงเงิน 2,702.460 ล้านบาท และการช่วยเหลือสินค้าเกษตรที่มีปัญหาเร่งด่วน ได้แก่ หัวผลไม้ และมันสำปะหลัง วงเงิน 180 ล้านบาท (รวมวงเงินทั้งหมด 2,882.460 ล้านบาท)

วงเงินช่วยเหลือด้านการตลาดสินค้าเกษตร

สินค้า : วงเงินคชก./ตาราง ปี 46

หน่วย : ล้านบาท

สินค้า	ปี 2540	ปี 2541	ปี 2542	ปี 2543	ปี 2544	ปี 2545	ปี 2546
1 ข้าว	1,228.500	1,645.600	2,676.950	3,471.610	4,148.883	4,469.366	2,008.652
2 ข้าวโพดเลี้ยงสัตว์	284.090		1,509.600	411.945	269.000	209.323	
3 มันสำปะหลัง	3,424.066			1,833.607	2,753.086	965.485	
4 ปาล์มน้ำมัน			1,000.000	500.000	250.000		
5 มะพร้าว	140.000			150.000	145.000		
6 กาแฟ	300.000			35.600	801.783	18.548	21.308
7 หอมแดง	176.000	52.000	130.000	130.000			
8 กระเทียม	297.800	30.000			200.875		
9 หอมหัวใหญ่	420.000	60.500	230.000	67.000			
10 ถั่วเหลือง							
11 ลูกเดือย	15.500			10.000			
12 ถั่วเนาวางแดง	19.000						
13 ไข่ไก่	50.000	60.000	30.000	60.000	60.000		
14 ไข่เนื้อ				300.000			
15 สุกกร		170.000		235.000			
16 ปลาโอ				20.200			
17 ปลาเป็ด				245.600			
18 กุ้งกุลาดำ			1,000.000				
19 เกล็ดทะเล	60.000	60.000	60.000				
20 ปอ		120.000	86.000				
21 ผลไม้							672.500
22 สับปะรด	153.600		200.000	724.000	50.000		
23 ทูเรียน	154.000		260.000	135.500	200.000	550.000	
24 ลิ้นจี่	43.000					200.000	
25 ลำไย	200.000			648.000		1,503.677	
26 เงาะ	187.000		103.000	420.000	20.500	250.000	
27 มังคุด	40.000					100.000	
28 เงาะ มังคุด ทูเรียน					40.000		
29 มะละกอ			60.600				
30 มะนาว	60.000		50.000	22.000			
31 กะหล่ำปี	0.880						
32 พริกแห้ง				32.000			
33 อ้อยและน้ำตาลทราย				800.00			
34 น้ำมันดิบ				360.00	488.000		
รวมทั้งสิ้น	7,253.436	2,198.100	7,396.150	10,612.062	9,427.127	8,266.399	2,702.460

* หมายเหตุ : การแทรกแซงลองกองและกลางลำตปี 2545 ใช้งบร่วมกับการแก้ไขปัญหาราคาผลไม้ ปี 2545

สำนักส่งเสริมการค้าสินค้าเกษตร

กรกฎาคม 2546

ราคาเฉลี่ยสินค้าเกษตรสำคัญที่เกษตรกรขายได้ ปี 2541 - 2546

F: ราคาเฉลี่ยจัดกลุ่ม46 D:AO1

	สินค้า	ราคาเฉลี่ย															
		ปี 2541			ปี 2542			ปี 2543			ปี 2544			ปี 2545			มิ.ย.46
		เฉลี่ย	สูงสุด	ต่ำสุด	เฉลี่ย	สูงสุด	ต่ำสุด	เฉลี่ย	สูงสุด	ต่ำสุด	เฉลี่ย	สูงสุด	ต่ำสุด	เฉลี่ย	สูงสุด	ต่ำสุด	(เฉลี่ย)
1	กลุ่มสินค้าผลิตเพื่อการส่งออก																
	ข้าวเปลือกนาปรัง (บาท/ตัน)	6,660	7,343 ส.ค.	5,368 พ.ย.	5,054	6,117 ม.ค.	4,510 ต.ค.	4,390	4,889 ก.พ.	3,900 ก.ย.	4,260	4,380 ก.ค.	4,050 เม.ย.	4,602	4,793 มิ.ย.	4,439 ม.ค.	4,689
	ข้าวเปลือกนาปี (บาท/ตัน)	6,653	7,422 ก.พ.	5,435 ธ.ค.	5,425	6,164 ม.ค.	4,723 ธ.ค.	4,688	4,967 ก.พ.	4,341 ธ.ค.	4,385	4,421 ธ.ค.	4,339 มี.ค.	4,646	4,728 ต.ค.	4,514 ม.ค.	-
	ข้าวเปลือกหอมมะลิ (บาท/ตัน)	8,225	9,508 ก.พ.	6,298 ธ.ค.	7,132	8,455 ก.ย.	6,462 เม.ย.	7,362	8,177 ก.ย.	6,413 ธ.ค.	5,628	6,583 ม.ค.	4,822 ธ.ค.	6,116	6,874 ก.ย.	5,216 ม.ค.	8,340
	ข้าวเปลือกเหนียว (บาท/ตัน)	7,666	8,521 ก.พ.	6,000 ธ.ค.	5,084	5,831 ม.ค.	4,562 พ.ย.	4,916	5,295 ต.ค.	4,528 มี.ค.	5,573	6,018 ก.ค.	4,739 พ.ย.	5,612	6,293 ก.ย.	5,063 ม.ค.	6,229
2 ^{1/}	หัวมันสำปะหลังสดคละ (บาท/ก.ก.)	1.38	1.84 ก.ค.	0.94 ธ.ค.	0.77	0.94 มี.ค.	0.62 ก.ย.	0.62	0.70 มิ.ย.	0.54 ก.ย.	0.87	1.06 ก.ค.	0.66 ก.พ.	1.03	1.16 เม.ย.	0.91 ต.ค.	0.91
3	ยางพารา แผ่นดิบชั้น 3 (บาท/ก.ก.)	24.02	29.58 พ.ย.	16.44 ธ.ค.	17.91	22.23 พ.ย.	15.28 ส.ค.	21.47	22.59 ก.พ.	19.28 ม.ค.	20.94	24.34 มิ.ย.	15.93 ธ.ค.	27.10	32.35 ก.ย.	20.15 ม.ค.	37.36
4	ไก่เนื้อ หน้าโรงฆ่า (บาท/ก.ก.)	32.37	35.50 ส.ค.	29.65 ธ.ค.	26.89	31.77 ก.ค.	20.68 ก.ย.	25.72	29.02 ก.พ.	22.00 เม.ย.	30.31	34.50 ก.ค.	23.34 มี.ค.	25.21	31.27 ม.ค.	21.38 ก.ย.	32.93
5	กุ้งกุลาดำ ขนาด 50 ตัว/ก.ก. (บาท/ก.ก.)	209.23	302.00 ธ.ค.	165.00 พ.ค.	230.00	263.00 ต.ค.	202.00 มิ.ย.	293.00	347.00 ส.ค.	256.00 ม.ค.	255.00	303.00 ม.ค.	203.00 ต.ค.	244.00	275.00 ก.พ.	220.00 ก.ค.	200.00
6	กาแฟ (บาท/ก.ก.)	62.06	71.58 ก.พ.	47.33 ธ.ค.	50.31	57.17 ก.พ.	43.00 เม.ย.	27.97	32.77 พ.ย.	20.57 มี.ค.	29.17	31.46 เม.ย.	18.50 พ.ย.	23.50	25.76 ม.ค.	21.00 พ.ย.	-
7	ลำไย (บาท/ก.ก.) เกรดเอเอ(เกษตรกรขายได้)	113.33	126.67 ก.ค.	100.00 ส.ค.	31.83	32.89 ส.ค.	30.78 ก.ค.	18.08	18.38 ก.ค.	17.79 ส.ค.	35.00	37.75 ก.ค.	32.25 ส.ค.	33.28	20.75 ก.ค.	57.50 เม.ย.	23.80

	สินค้า	ราคาเฉลี่ย															
		ปี 2541			ปี 2542			ปี 2543			ปี 2544			ปี 2545			มิ.ย.46
		เฉลี่ย	สูงสุด	ต่ำสุด	เฉลี่ย	สูงสุด	ต่ำสุด	เฉลี่ย	สูงสุด	ต่ำสุด	เฉลี่ย	สูงสุด	ต่ำสุด	เฉลี่ย	สูงสุด	ต่ำสุด	(เฉลี่ย)
	กลุ่มสินค้าผลิตเพื่อบริโภคภายในประเทศ																
8	สับปะรด โรงงานรับซื้อ (บาท/ก.ก.)	5.54	6.60 ก.ย.	4.87 เม.ย.	2.56	3.78 ก.พ.	1.57 พ.ย.	2.27	3.57 ก.ย.	1.54 มี.ย.	2.53	3.50 ก.ย.	1.55 มี.ค.	4.42	4.96 ต.ค.	3.73 ม.ค.	4.75
9 ^{2/}	ข้าวโพดเลี้ยงสัตว์ (บาท/ก.ก.) (ความชื้นไม่เกิน 14.5%)	4.57	5.44 ก.ค.	3.38 ธ.ค.	4.21	4.79 ก.ค.	3.66 ม.ค.	4.26	4.89 เม.ย.	3.52 ก.ย.	3.93	4.03 มี.ย.	3.83 มี.ค.	4.17	4.36 พ.ค.	3.89 ม.ค.	4.57
10	ปาล์มทะเลทราย (บาท/ก.ก.) คุณภาพเปอร์เซ็นต์น้ำมัน 17%	3.81	5.09 ธ.ค.	3.27 มี.ย.	2.51	5.39 ม.ค.	1.32 พ.ย.	1.83	2.58 มี.ย.	1.45 มี.ค.	1.43	2.09 ธ.ค.	1.00 มี.ค.	2.70	4.71 ธ.ค.	2.06 พ.ค.	2.32
11	มะพร้าวผลใหญ่แห้งทั้งเปลือก (บาท/ผล)	5.41	11.30 ธ.ค.	3.18 พ.ค.	7.27	11.04 ม.ค.	4.61 ก.ค.	2.60	5.20 ม.ค.	1.72 ก.ย.	2.52	3.91 พ.ย.	1.97 ก.พ.	3.31	4.52 เม.ย.	2.21 ก.ย.	3.38
12 ^{3/}	หอมหัวใหญ่ เบอร์ 1 (บาท/ก.ก.)	15.25	19.50 ต.ค.	6.25 มี.ย.	6.75	18.75 พ.ย.	3.37 ก.พ.	4.33	13.66 พ.ย.	3.00 เม.ย.	5.84	18.40 ธ.ค.	5.62 มี.ค.	5.67	14.50 ธ.ค.	5.52 ม.ค.	-
13	หอมแดง แห้งใหญ่คละ (บาท/ก.ก.)	20.03	38.33 พ.ย.	12.32 เม.ย.	17.48	29.87 พ.ย.	12.08 ก.พ.	10.42	28.17 ก.ย.	6.80 ม.ค.	15.24	33.35 ธ.ค.	10.83 ม.ค.	17.44	40.84 พ.ย.	11.67 มี.ค.	-
14	กระเทียม แห้งใหญ่คละ (บาท/ก.ก.)	18.46	33.94 ธ.ค.	11.30 ก.พ.	31.65	44.00 ม.ค.	22.67 ก.ค.	24.26	32.38 ก.พ.	18.75 มี.ค.	20.33	31.08 ธ.ค.	15.15 พ.ค.	22.42	36.43 พ.ย.	19.16 มี.ค.	27.00
15	สุกร ขายส่ง ตลาดกทม. (บาท/ก.ก.)	39.15	42.50 ธ.ค.	29.00 ม.ค.	42.20	49.50 พ.ค.	29.35 ต.ค.	33.86	35.24 ก.ค.	31.06 ธ.ค.	37.12	42.50 มี.ย.	30.55 ม.ค.	38.41	40.69 ธ.ค.	32.03 ธ.ค.	38.93
16	ไข่ไก่สด คละ (บาท/ฟอง)	1.68	1.96 มี.ย.	1.34 ม.ค.	1.54	1.74 ม.ค.	1.26 พ.ย.	1.17	1.35 ก.ย.	1.02 ธ.ค.	1.50	1.74 ก.ย.	1.01 ม.ค.	1.41	1.58 พ.ค.	1.17 ธ.ค.	1.54
17	เกลือทะเล (บาท/ตัน)	468.1	522 ธ.ค.	389 พ.ค.	1,625	2,244 พ.ย.	511 ม.ค.	1,609	2,044 ก.ค.	944 ก.พ.	1,728	1,917 ก.ย.	1,316 ม.ค.	1,298	1,557 ม.ค.	1,147 พ.ค.	891.22

	สินค้า	ราคาเฉลี่ย															
		ปี 2541			ปี 2542			ปี 2543			ปี 2544			ปี 2545			มิ.ย.46
		เฉลี่ย	สูงสุด	ต่ำสุด	เฉลี่ย	สูงสุด	ต่ำสุด	เฉลี่ย	สูงสุด	ต่ำสุด	เฉลี่ย	สูงสุด	ต่ำสุด	เฉลี่ย	สูงสุด	ต่ำสุด	(เฉลี่ย)
18	กลุ่มสินค้าที่ต้องนำเข้า ถั่วเหลือง ชนิดละเอียด (บาท/ก.ก.)	10.43	12.27 ม.ค.	9.26 ส.ค.	8.70	10.16 ม.ค.	7.79 ก.ย.	9.25	9.87 ธ.ค.	8.11 กพ.	9.72	10.10 พ.ย.	9.06 ส.ค.	10.16	11.36 มี.ย.	9.48 ม.ค.	10.10
19	กากถั่วเหลือง ผลิตจากเมล็ดในประเทศ ขายส่ง กทม. (บาท/ก.ก.)	11.12	11.62 เม.ย.	11.00 ธ.ค.	9.50	9.50 ต.ค.	9.87	10.95 ธ.ค.	9.50 ม.ค.	10.87	11.23 ก.พ.	10.08 ธ.ค.	10.38	10.59 ธ.ค.	10.14 เม.ย.		11.58
20	ปลาป่น ตลาด กทม. (โปรตีน 60%) (บาท/ก.ก.)	20.74	24.72 ก.พ.	17.29 เม.ย.	16.22	19.26 ส.ค.	14.56 ก.พ.	14.45	16.11 มี.ย.	13.23 กพ.	18.77	21.88 ก.ค.	16.35 ธ.ค.	18.22	21.14 มี.ค.	16.07 ต.ค.	19.17

หมายเหตุ

- 1/ ปีการผลิต เริ่มตั้งแต่ ต.ค. - กย.
- 2/ ปีการผลิต เริ่มตั้งแต่ กค. - มี.ย.
- 3/ ปีการผลิต เริ่มตั้งแต่ พย. - เม.ย.

ราคาเป้าหมายนำสินค้าเกษตร ปี 2545/46

ลำดับที่	สินค้า	ราคาเป้าหมายนำ																					
1.	ข้าวนาปี	<p>กำหนดราคารับจำนำข้าวเปลือกนาปี ปีการผลิต 2545/46 (ณ ความชื้นไม่เกิน 15%) ดังนี้</p> <p align="center">ชนิดข้าว บาท/ตัน</p> <p>1) ข้าวเปลือกหอมมะลิ</p> <p>ข้าวเปลือกหอมมะลิ ชนิดสีได้ตันข้าว 42 กรัม 6,800</p> <p>ข้าวเปลือกหอมมะลิ ชนิดสีได้ตันข้าว 40 กรัม 6,700</p> <p>ข้าวเปลือกหอมมะลิ ชนิดสีได้ตันข้าว 38 กรัม 6,600</p> <p>ข้าวเปลือกหอมมะลิ ชนิดสีได้ตันข้าว 36 กรัม 6,500</p> <p>หมายเหตุ : โดยให้ปรับเพิ่ม - ลดตามจำนวนกรัม ในอัตรากรัมละ 50 บาท สำหรับการรับจำนำข้าวเปลือกหอมมะลิที่ยังคงของเกษตรกรให้กำหนดราคารับจำนำตันละ 6,500 บาท ส่วนข้าวเปลือกหอมจังหวัดในภาคเหนือตอนล่างและภาคกลาง ให้กำหนดราคารับจำนำตันละ 5,350 - 5,700 บาท ตามคุณภาพและภาวะการตลาด</p> <p>2) ข้าวเปลือกเจ้านาปี</p> <p>ข้าวเปลือกเจ้านาปี 100% (ชนิดสีเป็นข้าวสาร 100%) 5,330</p> <p>ข้าวเปลือกเจ้านาปี 5% (ชนิดสีเป็นข้าวสาร 5%) 5,235</p> <p>ข้าวเปลือกเจ้านาปี 10% (ชนิดสีเป็นข้าวสาร 10%) 5,045</p> <p>ข้าวเปลือกเจ้านาปี 15% (ชนิดสีเป็นข้าวสาร 15%) 4,950</p> <p>ข้าวเปลือกเจ้านาปี 25% (ชนิดสีเป็นข้าวสาร 25%) 4,760</p> <p>3) ข้าวเปลือกเหนียว</p> <p>ข้าวเปลือกเหนียว 10% เมล็ดยาว 5,900</p> <p>ข้าวเปลือกเหนียวคละ 5,650</p>																					
2.	ข้าวโพด	<p>กำหนดราคารับจำนำข้าวโพดเลี้ยงสัตว์ ปี 2545/46 ณ จุดรับจำนำของ อคส. และ อ.ต.ก. ดังนี้</p> <table border="0" style="width:100%"> <thead> <tr> <th>ระดับความชื้น</th> <th>ข้าวโพดฝัก</th> <th>ข้าวโพดเมล็ด</th> </tr> </thead> <tbody> <tr> <td>1) ความชื้น 30.0 - 25.1 %</td> <td align="center">2.50</td> <td align="center">3.39</td> </tr> <tr> <td>2) ความชื้น 25.0 - 22.1 %</td> <td align="center">2.68</td> <td align="center">3.58</td> </tr> <tr> <td>3) ความชื้น 22.0 - 19.6 %</td> <td align="center">2.82</td> <td align="center">3.72</td> </tr> <tr> <td>4) ความชื้น 19.5 - 17.1 %</td> <td align="center">3.00</td> <td align="center">3.85</td> </tr> <tr> <td>5) ความชื้น 17.0 - 14.6 %</td> <td align="center">3.18</td> <td align="center">3.97</td> </tr> <tr> <td>6) ความชื้น 14.5 %</td> <td align="center">3.27</td> <td align="center">4.19</td> </tr> </tbody> </table> <p align="right">บาท/กก.</p>	ระดับความชื้น	ข้าวโพดฝัก	ข้าวโพดเมล็ด	1) ความชื้น 30.0 - 25.1 %	2.50	3.39	2) ความชื้น 25.0 - 22.1 %	2.68	3.58	3) ความชื้น 22.0 - 19.6 %	2.82	3.72	4) ความชื้น 19.5 - 17.1 %	3.00	3.85	5) ความชื้น 17.0 - 14.6 %	3.18	3.97	6) ความชื้น 14.5 %	3.27	4.19
ระดับความชื้น	ข้าวโพดฝัก	ข้าวโพดเมล็ด																					
1) ความชื้น 30.0 - 25.1 %	2.50	3.39																					
2) ความชื้น 25.0 - 22.1 %	2.68	3.58																					
3) ความชื้น 22.0 - 19.6 %	2.82	3.72																					
4) ความชื้น 19.5 - 17.1 %	3.00	3.85																					
5) ความชื้น 17.0 - 14.6 %	3.18	3.97																					
6) ความชื้น 14.5 %	3.27	4.19																					
3.	กาแฟ	<p>กำหนดราคารับจำนำเมล็ดกาแฟ ฤดูกาลผลิต ปี 2545/46 ณ จุดรับจำนำของ อคส. ณ แหล่งผลิต ดังนี้</p> <table border="0" style="width:100%"> <thead> <tr> <th>เกรด</th> <th>ระดับความชื้น</th> <th>ข้อบกพร่อง</th> <th>บาท/กก.</th> </tr> </thead> <tbody> <tr> <td>1) เกรดดี</td> <td>ไม่เกินร้อยละ13</td> <td>ไม่เกินร้อยละ 5</td> <td align="center">30</td> </tr> <tr> <td>2) เกรดหนึ่ง</td> <td>ไม่เกินร้อยละ13</td> <td>ไม่เกินร้อยละ 7</td> <td align="center">27</td> </tr> <tr> <td>3) เกรดสอง</td> <td>ไม่เกินร้อยละ13</td> <td>ไม่เกินร้อยละ 15</td> <td align="center">21</td> </tr> </tbody> </table>	เกรด	ระดับความชื้น	ข้อบกพร่อง	บาท/กก.	1) เกรดดี	ไม่เกินร้อยละ13	ไม่เกินร้อยละ 5	30	2) เกรดหนึ่ง	ไม่เกินร้อยละ13	ไม่เกินร้อยละ 7	27	3) เกรดสอง	ไม่เกินร้อยละ13	ไม่เกินร้อยละ 15	21					
เกรด	ระดับความชื้น	ข้อบกพร่อง	บาท/กก.																				
1) เกรดดี	ไม่เกินร้อยละ13	ไม่เกินร้อยละ 5	30																				
2) เกรดหนึ่ง	ไม่เกินร้อยละ13	ไม่เกินร้อยละ 7	27																				
3) เกรดสอง	ไม่เกินร้อยละ13	ไม่เกินร้อยละ 15	21																				

ข้าว

1. การผลิตและความต้องการใช้

	2541/42	2542/43	2543/44	2544/45	2545/46
ผลผลิตข้าว(ล้านตัน)					(ประมาณการ)
โลก	586.100	607.900	592.100	593.100	567.700
ไทย					
- นาปี	18.449	19.016	19.788	20.899	19.997
- นาปรัง	4.336	5.156	6.056	5.790	5.948
รวม	22.999	24.172	25.844	26.689	25.945
ความต้องการ	14.217	13.600	14.163	14.798	15.034
					(เป้าหมาย)
ส่งออก (ม.ค.-ธ.ค.) (ข้าวสาร)	6.688	6.57	7.52	7.244	7.3 - 7.5
ปริมาณคงเหลือ	2.532	4.865	5.393	6.512	6.059
ราคา (บาท/ตัน)					(มีข. 46)
- ข้าวเปลือกเจ้าหอมมะลิ	7,132	7,362	5,628	6,097	8,200 - 8,500
- ข้าวเปลือกเจ้านาปี 5%	5,425	4,688	4,385	4,656	-
- ข้าวเปลือกเจ้าเหนียว	5,084	4,916	5,573	5,612	6,200 - 6,500
- ข้าวเปลือกเจ้านาปรัง	5,054	4,390	4,260	4,602	4,700 - 5,000
ต้นทุนการผลิต(บาท/ตัน)					
ข้าวเปลือกหอมมะลิ	5,482.63	5408.61	5,963.86	5,746.82	6,200.77
ข้าวเปลือกเจ้านาปี	4,759.27	4614.81	4,265.85	3,994.52	4,451.55
ข้าวเปลือกเหนียว	5,170.79	4750.13	4,999.14	4,798.22	5,064.19
ข้าวเปลือกนาปรัง	3,930.00	3,89.56	3,254.72	3,421.02	3,344.32

2. สถานการณ์

2.1 ข้าวนาปี

กระทรวงเกษตรและสหกรณ์สรุปตัวเลขล่าสุดว่าพื้นที่เพาะปลูกข้าวนาปี ปีการผลิต 2545/46 จะมี 57.264 ล้านไร่ ลดลงจากปี 2544/45 ร้อยละ 1.00 เนื่องจากสภาพดินฟ้าอากาศไม่เอื้ออำนวย โดยในช่วงกลางฤดู (กค. - สค.) ได้เกิดภาวะฝนแล้ง ส่งผลให้ขาดน้ำในการเพาะปลูกและบางจังหวัดไม่สามารถปลูกข้าวในที่ดอนได้ ขณะนี้สิ้นสุดฤดูการแล้ว

สำหรับผลผลิตมีปริมาณ 19.997 ล้านตันข้าวเปลือกลดลงจาก ปี 2544/45 ร้อยละ 4.32 แยกเป็นข้าวหอมมะลิจำนวน 5.285 ล้านตัน ข้าวเจ้านาปีจำนวน 9.115 ล้านตัน และข้าวเหนียวจำนวน 5.597 ล้านตัน เนื่องจากสภาพภูมิอากาศแห้งแล้ง โดยเฉพาะภาคตะวันออกเฉียงเหนือลำต้นข้าวไม่สมบูรณ์ส่งผลให้ผลผลิตต่อไร่ลดลงจากปีก่อนประมาณ 12 กก. ประกอบกับเกิดอุทกภัยพื้นที่เพาะปลูกได้รับความเสียหายจำนวนมาก

2.2 ข้าวนาปรัง

ข้าวนาปรัง ปี 2546 กระทรวงเกษตรฯ ได้คาดการณ์ว่าจะมีพื้นที่เพาะปลูก 8.63 ล้านไร่ เพิ่มขึ้นจากปีก่อนร้อยละ 24 ส่วนผลผลิตประมาณ 5.948 ล้านตันข้าวเปลือก มากกว่าปี 2545 ร้อยละ 2.73 เนื่องจากสภาพน้ำในเขื่อนและน้ำคลองธรรมชาติมีเพียงพอในการเพาะปลูกประกอบกับราคาข้าวนาปีค่อนข้างดี ทำให้เกษตรกรมีการเพาะปลูกเพิ่ม ขณะนี้กำลังเก็บเกี่ยวอย่างต่อเนื่องและจะมีการเก็บเกี่ยวลดลงตามลำดับจนถึงเดือนตุลาคม จะเข้าสู่ฤดูข้าวนาปี

3. ภาวะการค้าและราคา

ขณะนี้ยังมีข้าวเปลือกหอมมะลิ และข้าวเปลือกเหนียวออกสู่ตลาดในปริมาณไม่มากนัก ในขณะที่ตลาดทั้งภายในและต่างประเทศยังมีความต้องการค่อนข้างมาก ส่งผลให้ข้าวเปลือกหอมมะลิและข้าวเปลือกเหนียวมีราคาอยู่ในเกณฑ์สูง โดยข้าวเปลือกหอมมะลินิตลีดัตันข้าว 36 กรัม ราคาตันละ 8,200 - 8,500 บาท ข้าวเปลือกเหนียวราคาตันละ 6,200 - 6,400 บาท สำหรับข้าวนาปรังรัฐบาลได้ดำเนินการมาตรการรับจำนำข้าวเปลือกนาปรัง ปี 2546 ออกมารองรับโดยภาคเหนือ ภาคกลาง และตะวันออก เฉียงเหนือรับจำนำตั้งแต่ 20 มีนาคม - 31 กรกฎาคม 2546 และภาคใต้เริ่มตั้งแต่กรกฎาคม - กันยายน 2546 ข้าวเปลือกส่วนหนึ่งเข้าโครงการจำนำของรัฐบาล ทำให้ข้าวเปลือกเข้าสู่ตลาดทั่วไปลดน้อยลงตลาด ประกอบกับตลาดปลายทางกรุงเทพฯและตลาดส่งออกยังมีการตอบสนองต่ออุปสงค์ได้ดี ข้าวเปลือกนาปรังที่กำลังเข้าสู่ตลาดขณะนี้ราคาตันละ 4,750 - 5,000 บาท ซึ่งนับว่าอยู่ในเกณฑ์ดี

4. การส่งออก

ในปี 2546 นี้ทางการได้ตั้งเป้าการส่งออกข้าวไว้จำนวน 7.3 - 7.5 ล้านตัน โดยตั้งแต่ 1 มค. - 30 มิย. 46 ตัวเลขเบื้องต้นจากกรมการค้าต่างประเทศแจ้งว่าส่งข้าวออกไปแล้วทั้งสิ้น 3,248,652 ตัน มากกว่าปีก่อนในช่วงเดียวกันซึ่งส่งออกได้ 3,195,741 ตัน อยู่ 52,911 ตัน หรือร้อยละ 1.66

5. สภาพปัญหาและสาเหตุ

5.1 ผลผลิตส่วนใหญ่ออกสู่ตลาดพร้อมกันมากและกระจุกตัวในช่วงต้นฤดู ทำให้ราคาตกต่ำ

5.2 เศรษฐกิจโลกและประเทศผู้ซื้อยังอยู่ในภาวะตกต่ำ การขายข้าวในตลาดโลกมีการแข่งขันกัน ตัดราคาลงอย่างมาก ตลาดข้าวจึงเป็นของผู้ซื้อ

6. มาตรการแก้ไข

6.1 มาตรการรับจำนำข้าวเปลือกนาปรัง ปี 2546

6.1.1 เป้าหมาย รับจำนำในจังหวัดที่เป็นพื้นที่ปลูกข้าวนาปรัง ปริมาณรับจำนำรวม 2.0 ล้านตันข้าวเปลือก หรือปริมาณร้อยละ 33 ของผลผลิต โดยให้ อคส. และ อ.ต.ก. รับฝากและออกไปประทวน และ ธ.ก.ส. รับจำนำไปประทวนที่ อคส. และ อ.ต.ก. ออกให้เกษตรกรและสถาบันเกษตรกร

6.1.2 ระยะเวลารับจำนำ 20 มีค. - 31 กค. 46 (ยกเว้นภาคใต้ให้รับจำนำ กค. - กย. 46)

6.1.3 ระยะเวลาไถ่ถอน 3 เดือนนับถัดจากเดือนที่รับจำนำ

6.1.4 ระยะเวลาโครงการ 20 มีค. - ธค. 46

6.1.5 ราคารับจำนำ กำหนดราคารับจำนำข้าวเปลือกเจ้านาปรัง (ความชื้นไม่เกิน 15%) ตาม
ชั้นคุณภาพ ดังนี้

ชนิดข้าว	หน่วย : บาท/ตัน ราคาจำนำ
ข้าวเปลือกเจ้านาปรัง 100%	4,975
ข้าวเปลือกเจ้านาปรัง 5%	4,880
ข้าวเปลือกเจ้านาปรัง 10%	4,785
ข้าวเปลือกเจ้านาปรัง 15%	4,690
ข้าวเปลือกเจ้านาปรัง 25%	4,500

6.1.6 วิธีดำเนินการ

(1) เกษตรกรผู้มีสิทธิรับจำนำ จะต้องมียี่ห้อรับรองเกษตรกรผู้ปลูกข้าวนาปรัง
ปี 2546 ของกระทรวงเกษตรและสหกรณ์ และต้องเป็นลูกค้าของ ธ.ก.ส. ด้วย

(2) พื้นที่รับจำนำ เกษตรกรสามารถจำนำได้ในพื้นที่จังหวัดของตนเองเท่านั้น เว้นแต่
ในกรณีที่เกษตรกรอยู่ในพื้นที่ตำบลที่มีชายแดนติดต่อกับจังหวัดข้างเคียง ให้มีการจำนำข้ามเขตได้เฉพาะ
พื้นที่ตำบลที่ติดต่อกันและเป็นประเพณีปฏิบัติทางการค้าปกติเท่านั้น

(3) การเข้าร่วมโครงการของโรงสี โดยให้ความสำคัญกับโรงสีสหกรณ์การเกษตรเป็น
อันดับแรก และกำหนดคุณสมบัติ เงื่อนไข รวมทั้งภาระหน้าที่ที่โรงสีที่เข้าร่วมโครงการจะต้องปฏิบัติ ดังนี้

1) เป็นโรงสีเอกชนที่มีศักยภาพในการรับฝากและสีแปรสภาพข้าวเปลือก โดยต้อง
มีเครื่องอบลดความชื้นหรือลานตาก และมีสถานที่เก็บข้าวอยู่ในบริเวณเดียวกันกับโรงสี รวมทั้งไม่มีพฤติกรรม
เข้าข่ายกระทำความผิดในการเข้าร่วมโครงการรับจำนำที่ผ่านมา ได้แก่โรงสีที่ถูกแจ้งความดำเนินคดีและ
ถูกขึ้นบัญชีดำ (Black list)

2) โรงสีจะสามารถเข้าร่วมโครงการกับ อคส. หรือ อ.ต.ก. ได้เพียงหน่วยงานใด
หน่วยงานหนึ่งเท่านั้น

3) ห้ามมิให้โรงสีรับฝากข้าวเปลือกจากเกษตรกรไว้ก่อนแล้วเจ้าหน้าที่ของ อคส./
อ.ต.ก. ออกใบประทวนให้ในภายหลัง หากมีการรับฝากข้าวเปลือกไว้ให้ถือว่าเป็นข้าวของโรงสี มิใช่ข้าวที่
รับจำนำของรัฐบาล

4) ห้ามมิให้โรงสีที่เข้าร่วมโครงการนำข้าวที่ อคส./อ.ต.ก. ฝากเก็บไว้ไปเก็บไว้
ในสถานที่อื่นนอกจากบริเวณโรงสีที่เข้าร่วมโครงการ

5) ห้ามมิให้นำข่าวสารที่ไม่ได้แปรสภาพจากข้าวเปลือกที่จำนำหรือข่าวสารของ
โรงสีอื่น (เป่าเกา) มาส่งมอบเข้าโกดังกลางของ อคส./อ.ต.ก. โดยเด็ดขาด

6) ปริมาณข้าวเปลือกที่โรงสีจะรับฝาก ณ เวลาใดเวลาหนึ่ง จะต้องมียอดไม่เกิน
30 เท่าของกำลังการผลิตที่ระบุไว้ใน รง.4 หรือตามปริมาณที่ได้รับจัดสรร

7) โรงสีที่เข้าร่วมโครงการจะต้องส่งมอบข่าวสารในการเข้าร่วมโครงการที่ผ่านมา
ครบถ้วนก่อนวันปิดรับสมัครเข้าร่วมโครงการ

ราคาข้าวเปลือกหอมมะลิ ที่โรงสีรับซื้อในส่วนภูมิภาค

หน่วย : บาท/ตัน

ปี	มค.	กพ.	มีค.	เมษ.	พค.	มิย.	กค.	ตค.	กย.	ตพ.	พย.	ธค.	เฉลี่ย
2534	3,620	3,847	3,855	3,771	3,810	3,962	4,186	4,474	4,500	4,550	4,502	4,488	4,130
2535	3,915	4,275	4,250	4,347	4,517	4,652	4,976	4,942	4,790	4,720	4,850	4,176	4,534
2536	4,297	4,450	4,376	4,369	4,395	4,450	4,698	4,787	4,850	4,774	4,850	4,617	4,576
2537	4,952	5,082	4,909	4,874	4,900	4,880	4,790	4,850	4,850	4,850	4,850	3,972	4,813
2538	4,062	4,137	4,115	4,117	4,200	4,355	4,806	4,951	4,957	5,184	4,642	4,658	4,515
2539	4,810	4,850	4,850	5,105	5,326	5,697	5,786	6,119	6,969	6,992	6,900	6,172	5,798
2540	6,825	7,214	7,819	7,950	7,990	8,340	9,174	9,651	9,215	8,785	6,835	7,140	8,078
2541	9,352	9,508	8,909	8,738	8,709	8,664	8,501	8,388	8,041	7,258	6,332	6,298	8,225
2542	6,855	6,685	6,603	6,462	6,614	6,638	6,958	7,436	8,455	8,354	7,850	6,676	7,132
2543	6,743	6,781	6,885	6,977	7,311	7,477	8,005	8,135	8,177	8,146	7,289	6,413	7,362
2544	6,583	6,389	6,085	6,140	5,933	5,750	5,711	5,170	4,929	5,151	4,867	4,822	5,628
2545	5,216	5,410	5,472	5,550	5,625	6,248	6,735	6,785	6,874	6,758	6,340	6,375	6,116
2546	6,425	6,778	7,560	7,850	7,990	8,340							7,491

หมายเหตุ เป็นราคารับซื้อเฉลี่ยหน้าโรงสีจังหวัดสุรินทร์ อุตรดิตถ์ อุบลราชธานี และนครราชสีมา

ราคาข้าวเปลือกเหนียว (เมล็ดยาว) ที่โรงสีรับซื้อในส่วนภูมิภาค

หน่วย : บาท/ตัน

ปี	มค.	กพ.	มีค.	เมษ.	พค.	มิย.	กค.	ตค.	กย.	ตพ.	พย.	ธค.	เฉลี่ย
2534	3,354	3,550	3,512	3,376	3,336	3,537	3,907	4,388	4,317	4,070	3,907	3,613	3,739
2535	3,707	4,178	4,173	4,176	4,397	4,272	4,273	4,152	3,941	3,649	3,413	3,694	4,002
2536	3,571	3,850	3,776	3,730	3,684	3,412	3,359	3,205	3,268	3,486	3,754	3,614	3,559
2537	3,861	3,843	3,678	3,799	3,755	3,684	3,684	3,741	3,875	3,875	3,450	3,493	3,728
2538	3,578	3,683	3,684	3,943	4,186	4,394	4,807	5,013	4,805	4,838	4,254	4,495	4,307
2539	4,800	4,771	4,770	4,820	4,874	5,037	4,964	5,280	5,828	5,108	5,008	5,180	5,037
2540	5,796	6,169	6,338	6,338	6,513	6,863	7,638	8,206	8,321	8,589	7,993	7,234	7,167
2541	8,491	8,521	7,880	7,970	8,099	8,033	7,971	7,880	7,730	7,155	6,263	6,000	7,666
2542	5,831	5,536	5,241	5,033	5,174	4,877	4,783	4,997	5,304	4,876	4,562	4,790	5,084
2543	4,667	4,549	4,528	4,706	4,831	4,828	5,068	5,203	5,208	5,295	5,111	4,997	4,916
2544	5,467	5,612	5,550	5,651	5,795	5,948	6,018	5,830	5,750	5,509	4,739	5,006	5,573
2545	5,063	5,124	5,112	5,374	5,657	5,781	5,913	6,155	6,293	6,073	5,568	5,236	5,612
2546	5,397	5,774	5,950	6,000	6,058	6,229							5,901

หมายเหตุ : เป็นราคารับซื้อเฉลี่ยหน้าโรงสีจังหวัดอุตรดิตถ์

สำนักงานส่งเสริมการค้าสินค้าเกษตร

ที่มา : สำนักงานการค้าภายในจังหวัด

ราคาขายส่งข้าวสารหอมมะลิ 100% ชั้น 2 ในตลาดกรุงเทพมหานคร

หน่วย : บาท/100 กก.

ปี	ม.ค.	ก.พ.	มี.ค.	เม.ย.	พ.ค.	มิ.ย.	ก.ค.	ส.ค.	ก.ย.	ต.ค.	พ.ย.	ธ.ค.	เฉลี่ย
2534	798	868	845	820	824	819	863	893	905	902	900	928	864
2535	810	845	824	840	879	906	953	941	935	933	937	994	900
2536	1,010	871	860	864	871	902	940	935	951	960	1,031	1,039	936
2537	1,167	1,150	1,058	1,071	1,040	1,036	1,026	1,042	1,031	1,025	989	829	1,039
2538	1,015	1,075	1,075	957	815	880	941	921	935	1,043	1,019	1,021	975
2539	1,038	1,079	1,086	1,074	1,056	1,085	1,108	1,197	1,410	1,042	1,405	1,420	1,167
2540	1,484	1,580	1,754	1,720	1,788	1,891	2,101	2,156	2,080	1,910	1,758	1,936	1,847
2541	2,564	2,386	2,156	2,068	2,088	2,033	1,896	1,810	1,698	1,518	1,422	1,430	1,922
2542	1,454	1,423	1,378	1,348	1,378	1,370	1,476	1,563	1,908	1,850	1,721	1,530	1,533
2543	1,520	1,531	1,543	1,563	1,727	1,840	2,028	2,015	1,983	1,970	1,910	1,887	1,793
2544	1,443	1,345	1,306	1,297	1,227	1,145	1,117	996	952	1,032	1,088	1,031	1,165
2545	1,021	1,053	1,044	1,050	1,105	1,219	1,309	1,311	1,345	1,275	1,278	1,252	1,189
2546	1,359	1,440	1,686	1,811	1,837	1,862							1,666

ราคาขายส่งปลายข้าวสารหอมมะลิในตลาดกรุงเทพมหานคร

หน่วย : บาท/100 กก.

ปี	ม.ค.	ก.พ.	มี.ค.	เม.ย.	พ.ค.	มิ.ย.	ก.ค.	ส.ค.	ก.ย.	ต.ค.	พ.ย.	ธ.ค.	เฉลี่ย
2534	375	431	404	409	407	379	402	430	456	451	429	422	416
2535	423	430	432	431	428	436	439	439	429	427	428	400	429
2536	391	397	364	341	330	338	351	364	371	371	384	362	364
2537	349	361	367	368	373	384	412	463	484	501	499	515	423
2538	535	497	511	515	545	643	686	659	661	689	685	631	605
2539	613	586	602	570	589	583	552	506	547	513	502	480	554
2540	518	564	591	591	608	610	645	661	694	677	668	809	636
2541	886	821	768	782	802	823	832	892	945	914	788	800	838
2542	826	822	825	824	827	824	839	812	825	812	712	616	797
2543	601	603	605	611	585	569	591	610	598	622	579	569	595
2544	572	582	624	651	692	757	781	810	802	805	712	685	706
2545	722	704	682	680	671	672	680	697	713	712	697	670	692
2546	636	650	628	605	614	639							629

ราคาข้าวเปลือกเจ้านาปรัง ความชื้น 15% ตลาดก้านันทรัง

หน่วย : บาท/ตัน

ปี	มค.	กพ.	มีค.	เมย.	พค.	มิย.	กค.	สค.	กย.	ตค.	พย.	ธค.	เฉลี่ย
2534					3,827	3,860	4,262	4,239	4,128	3,907	3,894	3,808	3,991
2535					3,415	3,418	3,717	3,754	3,688	3,509	3,538	3,425	3,558
2536				2,350	2,456	2,600	2,865	3,011	3,000	3,363			2,806
2537				3,745	3,081	3,060	3,342	3,788	3,803	3,821	3,850		3,561
2538				3,707	3,913	4,542	4,961	4,879	4,950	5,237	4,705		4,612
2539			4,950	4,338	4,475	4,800	4,781	4,493	4,692	4,336	4,296	4,356	4,552
2540			4,494	4,269	4,389	4,375	4,794	5,125	5,228	5,563	5,500	5,956	4,969
2541	6,575	6,770	6,599	6,681	6,568	7,211	7,281	7,400	7,296	6,495	5,544	5,679	6,675
2542	6,213	5,611	5,368	4,859	4,840	5,200	5,303	5,248	4,997	4,671	4,655	4,797	5,147
2543	4,825		4,659	4,419	4,561	4,674	4,380	4,450	4,025	4,245	4,322	4,385	4,450
2544	4,498	4,492	4,273	4,185	4,250	4,385	4,450	4,160	4,330	4,345	4,344	-	4,337
2545	-	-	4,576	4,606	4,845	4,956	4,750	4,640	4,650	4,681			4,729
2546	-	-	4,580	4,550	4,550	4,731							4,603

ราคาข้าวเปลือกเจ้านาปรัง ความชื้น 15% ตลาดกลางจังหวัดพิษณุโลก

หน่วย : บาท/ตัน

ปี	มค.	กพ.	มีค.	เมย.	พค.	มิย.	กค.	สค.	กย.	ตค.	พย.	ธค.	เฉลี่ย
2534				3,705	3,761	3,775	4,061	4,193	4,085	3,777	3,767	3,704	3,870
2535			3,725	3,687	3,572	3,323	3,592	3,634	3,506	3,443	3,422	3,275	3,518
2536			2,725	2,508	2,309	2,417	2,714	2,959	3,003	3,042			2,710
2537				3,495	3,070	2,823	3,163	3,683	3,713	3,608			3,365
2538			3,752	4,648	3,790	4,336	4,786	4,780	4,687	5,037	4,413		4,470
2539			4,655	4,035	4,032	4,449	4,644	4,444	4,530	4,518	4,308	4,294	4,391
2540			4,670	4,100	4,578	4,625	5,060	5,072	5,157	5,570	5,075	5,850	4,976
2541	7,437	7,126	6,231	6,695	6,599	7,267	7,186	7,286	7,148	6,164	5,192	5,488	6,652
2542	6,020	5,560	5,131	4,532	4,714	5,141	5,098	5,070	4,780	4,348	4,552	4,585	4,961
2543	4,740	4,889	4,677	4,316	4,173	4,123	4,080	4,221	3,775	4,192	4,177	4,156	4,293
2544	4,198	4,212	4,050	3,916	4,030	4,225	4,310	4,198	4,298	4,250	4,225	4,303	4,185
2545	4,439	4,617	4,571	4,589	4,610	4,635	4,492	4,410	4,425	4,492			4,528
2546	-	-	4,490	4,475	4,586	4,689							4,560

ราคาข้าวเปลือกก้านาปรัง ความชื้น 15% เฉลี่ย ตลาดก้านันทรังและจังหวัดพิษณุโลก

หน่วย : บาท/ตัน

ปี	มค.	กพ.	มีค.	เมย.	พค.	มิย.	กค.	สค.	กย.	ตค.	พย.	ธค.	เฉลี่ย
2534				3,705	3,794	3,818	4,162	4,216	4,107	3,842	3,831	3,756	3,915
2535			3,725	3,687	3,494	3,371	3,655	3,694	3,597	3,476	3,480	3,350	3,553
2536			2,725	2,429	2,383	2,509	2,790	2,985	3,002	3,203			2,753
2537				2,620	3,076	2,942	3,253	3,736	3,758	3,715	3,850		3,369
2538			3,752	3,678	3,852	4,439	4,874	4,830	4,819	5,137	4,559		4,438
2539			4,803	4,187	4,254	4,625	4,713	4,469	4,611	4,427	4,302	3,838	4,423
2540			4,582	4,185	4,484	4,500	4,927	5,098	5,193	5,567	5,603	5,903	5,004
2541	7,006	6,948	6,415	6,688	6,584	7,239	7,234	7,343	7,208	6,301	5,368	5,583	6,660
2542	6,117	5,586	5,250	4,696	4,777	5,170	5,201	5,159	4,888	4,510	4,604	4,691	5,054
2543	4,787	4,889	4,668	4,368	4,367	4,398	4,230	4,336	3,900	4,218	4,250	4,271	4,390
2544	4,348	4,352	4,162	4,050	4,140	4,305	4,380	4,179	4,314	4,298	4,284	4,303	4,260
2545	4,439	4,617	4,574	4,598	4,728	4,793	4,621	4,525	4,538	4,587			4,602
2546	-	-	4,535	4,513	4,568	4,710							4,582

ราคาขายส่งข้าวสารเจ้า 100 % ชั้น 2 ตลาดกรุงเทพมหานคร

File : PX006

หน่วย : บาท/100 กก.

ปี	มค.	กพ.	มีค.	เมย.	พค.	มิย.	กค.	สค.	กย.	ตค.	พย.	ธค.	เฉลี่ย
2534	735	795	766	709	712	728	753	744	722	670	644	648	719
2535	666	670	682	680	664	661	681	654	620	601	615	623	651
2536	638	616	584	473	421	448	472	499	494	640	782	799	572
2537	905	881	684	638	543	501	539	587	611	620	623	618	646
2538	656	665	676	661	682	760	818	796	863	924	803	813	760
2539	880	888	886	814	819	848	875	804	790	757	768	797	827
2540	880	863	807	753	795	792	905	864	926	956	933	1,122	883
2541	1,450	1,287	1,156	1,178	1,213	1,324	1,319	1,304	1,270	1,078	941	970	1,208
2542	1,058	987	902	828	854	898	900	886	876	819	851	846	892
2543	858	892	821	770	751	742	716	718	709	766	769	758	773
2544	755	748	729	716	720	740	743	724	729	719	741	752	735
2545	807	825	786	797	833	828	782	767	763	782	776	777	794
2546	824	832	806	807	814	826							818

ราคาขายส่งข้าวสารเจ้า 5% ตลาดกรุงเทพมหานคร

หน่วย : บาท/100 กก.

ปี	มค.	กพ.	มีค.	เมย.	พค.	มิย.	กค.	สค.	กย.	ตค.	พย.	ธค.	เฉลี่ย
2533	664	717	696	652	625	612	609	613	611	656	629	622	642
2534	712	772	740	680	682	698	723	716	698	644	637	620	694
2535	640	645	660	654	630	623	650	625	593	572	588	595	623
2536	614	569	504	441	398	418	444	471	464	574	691	674	522
2537	798	759	558	556	498	458	499	554	585	589	598	598	588
2538	635	642	653	630	658	738	789	764	838	898	776	790	734
2539	860	855	820	740	753	776	842	770	759	722	730	758	782
2540	838	822	769	710	735	748	852	828	883	923	907	1,090	842
2541	1,401	1,233	1,119	1,140	1,162	1,288	1,254	1,238	1,230	1,043	910	927	1,162
2542	1,022	949	868	799	822	866	873	859	831	780	816	819	859
2543	824	833	767	724	687	689	684	694	679	745	742	731	733
2544	730	724	700	671	675	694	707	696	710	702	714	726	704
2545	785	800	764	773	803	799	758	745	740	751	751	750	768
2546	794	797	782	783	785	795							789

ราคาขายส่งปลายข้าวขาว A-1เลิศ(ใหม่) ตลาดกรุงเทพมหานคร

หน่วย : บาท/100 กก.

ปี	มค.	กพ.	มีค.	เมย.	พค.	มิย.	กค.	สค.	กย.	ตค.	พย.	ธค.	เฉลี่ย
2534	372	422	403	408	402	378	401	426	448	445	427	422	413
2535	430	428	429	426	399	385	397	416	401	390	392	364	405
2536	377	391	358	334	323	325	330	356	363	362	372	344	353
2537	335	344	344	347	357	372	401	452	480	495	491	512	411
2538	532	494	507	511	542	640	685	657	657	686	681	628	602
2539	608	581	598	555	564	541	524	477	494	478	474	477	531
2540	502	536	552	511	507	514	575	620	669	663	650	798	591
2541	873	798	717	699	698	770	818	888	934	906	782	792	806
2542	794	718	677	618	625	690	724	728	683	604	597	522	665
2543	531	531	520	504	495	486	519	533	540	533	510	515	518
2544	534	524	497	501	522	545	585	589	612	602	541	541	549
2545	581	588	596	595	591	586	580	579	595	642	631	609	598
2546	595	591	570	560	556	584							576

ราคาขายส่งข้าวสารเจ้า 25% เลิศ ในตลาดกรุงเทพมหานคร

px006-2

หน่วย : บาท/100 กก.

ปี	ม.ค.	ก.พ.	มี.ค.	เม.ย.	พ.ค.	มิ.ย.	ก.ค.	ส.ค.	ก.ย.	ต.ค.	พ.ย.	ธ.ค.	เฉลี่ย
2534	590	646	606	555	577	585	601	593	585	535	529	513	576
2535	535	551	591	596	580	571	592	567	547	525	539	537	561
2536	549	508	416	376	363	382	405	428	427	506	583	568	459
2537	646	614	504	495	458	431	461	541	554	562	565	570	533
2538	605	602	619	602	632	710	754	722	783	828	743	752	696
2539	797	795	771	689	688	707	743	695	694	650	656	670	713
2540	746	731	698	581	683	684	775	760	815	837	827	1,008	762
2541	1,265	1,112	1,003	1,006	1,037	1,158	1,162	1,160	1,144	1,003	870	883	1,067
2542	941	868	814	748	758	816	825	820	789	741	767	753	803
2543	759	765	714	675	645	643	640	651	647	700	691	681	684
2544	683	675	648	626	634	655	675	670	684	676	670	680	665
2545	733	748	721	728	749	746	713	704	702	725	723	717	726
2546	746	762	730	729	732	743							740

ราคาขายส่งข้าวหนึ่ง 100 % ตลาดกรุงเทพมหานคร

หน่วย : บาท/100 กก.

ปี	ม.ค.	ก.พ.	มี.ค.	เม.ย.	พ.ค.	มิ.ย.	ก.ค.	ส.ค.	ก.ย.	ต.ค.	พ.ย.	ธ.ค.	เฉลี่ย
2534	669	737	702	677	678	698	713	726	691	669	655	633	687
2535	638	644	638	622	583	574	595	588	572	581	581	560	598
2536	563	557	539	470	431	471	478	504	507	524	624	655	527
2537	649	613	582	553	543	534	583	644	628	621	616	603	597
2538	622	615	626	612	633	713	808	811	849	875	797	801	730
2539	854	844	812	732	773	830	848	783	792	798	801	796	805
2540	809	787	778	740	797	795	921	978	1,055	1,014	985	1,149	901
2541	1,420	1,305	1,103	1,096	1,124	1,268	1,273	1,284	1,265	1,092	764	997	1,166
2542	1,075	976	909	858	882	892	883	915	988	983	1,002	914	940
2543	886	907	863	830	810	811	814	799	752	812	762	763	817
2544	777	730	702	712	735	782	872	857	906	886	803	755	793
2545	793	799	769	761	771	766	751	760	766	790	797	757	773
2546	777	780	762	766	762	784							772

สำนักส่งเสริมการค้าสินค้าเกษตร

(4) สำหรับสหกรณ์การเกษตร ที่เข้าร่วมโครงการจะต้องมีศักยภาพในการรับฝากและสีแปรสภาพข้าวเปลือกได้ รวมทั้งต้องได้รับการรับรองจากกรมส่งเสริมสหกรณ์ว่าเป็นผู้มีความสามารถเข้าร่วมโครงการได้ โดยให้ใช้คณะกรรมการดำเนินการของสหกรณ์ทั้งคณะ เป็นผู้ค้ำประกันการเข้าร่วมโครงการ

(5) การกำกับดูแล

1) อนุมัติในหลักการให้รัฐมนตรีว่าการกระทรวงพาณิชย์ รองประธาน กนช. เป็นผู้พิจารณาให้ความเห็นชอบผ่อนผันหลักเกณฑ์การรับจำนำข้าวเปลือกนาปรัง ปี 2546 เพื่อให้สามารถแก้ไขปัญหาได้ทันทั่วถึง และรายงาน กนช. ทราบต่อไป

2) ให้คณะกรรมการแก้ไขปัญหาเกษตรกรอันเนื่องมาจากผลิตผลการเกษตร ระดับจังหวัด เป็นผู้กำกับดูแลในระดับจังหวัด เพื่อให้การรับจำนำเป็นไปด้วยความเรียบร้อยโปร่งใส โดยเฉพาะไม่ให้มีการสวมสิทธิของเกษตรกร เพื่อให้ประโยชน์ตกถึงมือเกษตรกรอย่างแท้จริง ตามเจตนารมณ์ของรัฐบาล

3) ให้ฝ่ายเลขานุการ กนช. ประสานกับหน่วยงานที่เกี่ยวข้อง พิจารณาจัดสายตรวจพิเศษ และเจ้าหน้าที่จากส่วนกลางเข้าไปตรวจสอบกำกับดูแลเป็นประจำอย่างต่อเนื่อง นอกเหนือจากการตรวจสอบและกำกับดูแลของคณะกรรมการฯ ระดับจังหวัด

4) ให้ อคส. และ อ.ต.ก. จ้างผู้ช่วยปฏิบัติงาน 2 คน และตัวแทนเกษตรกร 1 คน ประจำแต่ละจุดรับฝาก เพื่ออำนวยความสะดวกและดูแลการวัดความชื้น สิ่งเจือปน การชั่งน้ำหนัก เพื่อให้เกษตรกรได้รับประโยชน์ตามที่แท้จริง

5) ให้มีการกำกับดูแลออกใบประทวนและการจ่ายเงินของ ธ.ก.ส. ให้ได้ ภายใน 6 วันทำการ นับแต่วันที่เกษตรกรนำข้าวมาจำนำ

(6) การประชาสัมพันธ์ ให้ทำการประชาสัมพันธ์ให้เกษตรกรในพื้นที่เพาะปลูก ข้าวนาปรัง ได้ทราบการรับจำนำโดยทั่วถึง เพื่อให้เกษตรกรผู้ปลูกข้าวนาปรังได้รับประโยชน์จากการรับจำนำและป้องปรามมิให้มีการสวมสิทธิ รวมทั้งช่วยให้ระดับราคาข้าวเปลือกในท้องตลาดปรับตัวดีขึ้น

(7) การแปรสภาพและการระบายจำหน่าย

1) การแปรสภาพ ให้มีการสีสีแปรสภาพปกติในอัตราร้อยละ 40 ของปริมาณที่รับฝากเก็บในขณะนั้น และใช้สูตรอัตราแปรสภาพ การส่งมอบข้าวสาร การขนส่งและการขนย้ายจากโรงสี เข้าเก็บโกดังของ อคส. และ อ.ต.ก. ส่วนค่าใช้จ่ายในการสีแปรสภาพ ค่าขนส่ง ค่ากระสอบ และค่าใช้จ่ายอื่น ๆ ให้เป็นไปตามที่จ่ายจริง โดยค่าใช้จ่ายดังกล่าวให้ คิดคำนวณหักจากปลายข้าวและผลิตภัณฑ์ข้าวอื่น ๆ ที่ได้จากการสีแปรสภาพข้าวเปลือกเป็นข้าวสาร และหากมีส่วนที่เหลือจะต้องนำส่งต้นข้าวสารให้กับรัฐบาลร่วมกับอัตราส่งมอบต้นข้าวจากการแปรสภาพข้าวเปลือกเป็นข้าวสารด้วย

2) การระบายข้าว มอบหมายให้รัฐมนตรีว่าการกระทรวงพาณิชย์รองประธาน กนช. เป็นผู้พิจารณาอนุมัติ ราคา ปริมาณ และหลักเกณฑ์เงื่อนไขอื่น ๆ ในการขายข้าวเปลือกและ ข้าวสารทั้งในและต่างประเทศในเวลาที่เหมาะสม ตามข้อเสนอของคณะอนุกรรมการพิจารณาระบายข้าวเปลือกหรือคณะอนุกรรมการจำหน่ายข้าวสารแล้วแต่กรณี ซึ่งทั้งสองคณะ ประกอบด้วย ผู้แทนกรมการค้าต่างประเทศ กรมการค้าภายใน ธ.ก.ส. อคส. และ อ.ต.ก. และรายงานให้ กนช. ทราบต่อไป

7. ผลการดำเนินงาน

ผลการรับจำนำข้าวเปลือกนาปี ปี 2545/46 ตั้งแต่ 1 พย. 45 - 31 พค. 46 มีปริมาณทั้งสิ้น 3,542,429 ตัน เป็นข้าวเปลือกเจ้า จำนวน 2,724,845 ตัน ข้าวเปลือกหอมมะลิ จำนวน 696,210 ตัน และข้าวเปลือกเหนียว จำนวน 127,245 ตัน ซึ่งเป็นการรับจำนำโดย อคส. จำนวน 1,153,433 ตัน และ อ.ต.ก. 1,692,786 ตัน และ ธ.ก.ส. จำนวน 696,210 ตัน โดยมีโรงสีที่สมัครเข้าร่วมโครงการและเปิดรับจำนำ จำนวน 584 โรง ใน 64 จังหวัด ขณะนี้สิ้นสุดการรับจำนำข้าวเปลือกนาปีแล้ว

สำหรับผลการรับจำนำข้าวเปลือกนาปรัง ปี 2546 ตั้งแต่วันที่ 20 มีค. - 30 มิย. 46 มีปริมาณทั้งสิ้น 1,582,930 ตัน โดยเป็นการรับจำนำของ อคส. จำนวน 532,986 ตัน และเป็นการรับจำนำของ อ.ต.ก. จำนวน 1,050,344 ตัน มีโรงสีสมัครเข้าร่วมโครงการและเปิดรับจำนำแล้ว จำนวน 367 โรง ใน 33 จังหวัด

~~~~~

สำนักส่งเสริมการค้าสินค้าเกษตร  
กรมการค้าภายใน  
กรกฎาคม 2546

## ราคาขายส่งข้าวเหนียว 10% เมล็ดยาว ตลาดกรุงเทพมหานคร

หน่วย : บาท/100 กก.

| ปี   | มค.   | กพ.   | มีค.  | เมย.  | พค.   | มิย.  | กค.   | ตค.   | กย.   | ตค.   | พย.   | ธค.   | เฉลี่ย |
|------|-------|-------|-------|-------|-------|-------|-------|-------|-------|-------|-------|-------|--------|
| 2534 | 629   | 685   | 658   | 632   | 637   | 650   | 763   | 827   | 778   | 729   | 716   | 725   | 702    |
| 2535 | 737   | 773   | 775   | 767   | 791   | 778   | 778   | 765   | 716   | 610   | 605   | 605   | 725    |
| 2536 | 758   | 764   | 705   | 670   | 651   | 625   | 615   | 615   | 602   | 682   | 749   | 692   | 677    |
| 2537 | 785   | 771   | 708   | 711   | 700   | 703   | 703   | 688   | 700   | 719   | 669   | 675   | 711    |
| 2538 | 744   | 740   | 735   | 764   | 792   | 829   | 929   | 900   | 934   | 869   | 709   | 745   | 808    |
| 2539 | 788   | 820   | 823   | 858   | 877   | 854   | 858   | 859   | 900   | 958   | 956   | 1045  | 883    |
| 2540 | 1,098 | 1,103 | 1,124 | 1,117 | 1,169 | 1,201 | 1,394 | 1,450 | 1,546 | 1,531 | 1,425 | 1,510 | 1,306  |
| 2541 | 1,839 | 1,784 | 1,666 | 1,682 | 1,653 | 1,605 | 1,582 | 1,545 | 1,526 | 1,440 | 1,274 | 1,225 | 1,568  |
| 2542 | 1,231 | 1,108 | 974   | 888   | 901   | 839   | 823   | 881   | 966   | 845   | 894   | 935   | 940    |
| 2543 | 930   | 867   | 848   | 919   | 966   | 968   | 1,026 | 1,020 | 1,022 | 1,025 | 1,025 | 1,035 | 971    |
| 2544 | 1,071 | 1,030 | 996   | 986   | 985   | 1,020 | 1,024 | 996   | 985   | 868   | 895   | 891   | 979    |
| 2545 | 946   | 929   | 945   | 968   | 1,040 | 1,047 | 1,079 | 1,095 | 1,138 | 1,141 | 1,156 | 1,145 | 1,052  |
| 2546 | 1,141 | 1,163 | 1,165 | 1,165 | 1,165 | 1,166 |       |       |       |       |       |       | 1,161  |

## ราคาขายส่งปลายข้าวเหนียว A-1 ตลาดกรุงเทพมหานคร

หน่วย : บาท/100 กก.

| ปี   | มค.   | กพ. | มีค. | เมย. | พค. | มิย. | กค. | ตค. | กย.   | ตค.   | พย.   | ธค.   | เฉลี่ย |
|------|-------|-----|------|------|-----|------|-----|-----|-------|-------|-------|-------|--------|
| 2534 | 384   | 398 | 398  | 390  | 398 | 410  | 505 | 540 | 553   | 520   | 483   | 463   | 454    |
| 2535 | 458   | 508 | 517  | 511  | 522 | 530  | 533 | 524 | 487   | 416   | 412   | 412   | 486    |
| 2536 | 441   | 497 | 435  | 412  | 421 | 417  | 408 | 408 | 405   | 432   | 445   | 451   | 431    |
| 2537 | 445   | 434 | 420  | 407  | 416 | 417  | 422 | 450 | 450   | 461   | 451   | 464   | 436    |
| 2538 | 526   | 526 | 505  | 511  | 540 | 612  | 671 | 658 | 706   | 708   | 620   | 641   | 602    |
| 2539 | 739   | 718 | 707  | 725  | 728 | 704  | 709 | 746 | 785   | 706   | 712   | 763   | 729    |
| 2540 | 842   | 846 | 858  | 852  | 855 | 859  | 924 | 958 | 1,018 | 1,018 | 1,052 | 1,007 | 924    |
| 2541 | 1,148 | 987 | 882  | 912  | 909 | 895  | 873 | 875 | 881   | 868   | 793   | 777   | 900    |
| 2542 | 800   | 771 | 746  | 754  | 759 | 754  | 745 | 758 | 824   | 674   | 634   | 595   | 735    |
| 2543 | 567   | 563 | 520  | 530  | 549 | 556  | 565 | 558 | 547   | 556   | 564   | 609   | 557    |
| 2544 | 731   | 870 | 869  | 891  | 926 | 966  | 952 | 843 | 817   | 790   | 680   | 709   | 837    |
| 2545 | 756   | 774 | 810  | 807  | 814 | 795  | 812 | 822 | 831   | 844   | 808   | 853   | 811    |
| 2546 | 857   | 858 | 845  | 845  | 845 | 817  |     |     |       |       |       |       | 845    |



# สรุปปริมาณการส่งออกข้าวออกไปต่างประเทศรายเดือน

ปริมาณ/เมตริกตัน  
หน่วย: มูลค่า/ล้านบาท

| เดือน              | 2531             | 2532             | 2533             | 2534             | 2535             | 2536             | 2537             | 2538             | 2539             | 2540             | 2541             | 2542             | 2543             | 2544             | 2545             | 2546             |
|--------------------|------------------|------------------|------------------|------------------|------------------|------------------|------------------|------------------|------------------|------------------|------------------|------------------|------------------|------------------|------------------|------------------|
| มค.                | 228,021          | 499,514          | 332,463          | 368,433          | 493,725          | 355,158          | 477,430          | 683,322          | 562,889          | 377,949          | 684,258          | 561,509          | 453,860          | 542,617          | 684,884          | 571,695          |
| กพ.                | 270,314          | 526,274          | 321,937          | 302,089          | 361,739          | 247,666          | 416,838          | 638,035          | 430,992          | 287,899          | 564,678          | 436,160          | 531,032          | 468,532          | 533,628          | 540,516          |
| มีค.               | 269,248          | 644,052          | 346,214          | 346,492          | 473,847          | 364,318          | 393,646          | 580,866          | 492,731          | 374,825          | 591,276          | 466,123          | 495,392          | 376,301          | 573,225          | 479,224          |
| <b>ไตรมาสแรก</b>   | <b>767,583</b>   | <b>1,669,840</b> | <b>1,000,614</b> | <b>1,017,014</b> | <b>1,329,311</b> | <b>967,142</b>   | <b>1,287,914</b> | <b>1,902,223</b> | <b>1,486,612</b> | <b>1,040,673</b> | <b>1,840,212</b> | <b>1,463,792</b> | <b>1,480,284</b> | <b>1,387,450</b> | <b>1,791,737</b> | <b>1,591,435</b> |
| เมย.               | 308,246          | 588,205          | 245,987          | 291,879          | 501,622          | 349,076          | 309,502          | 374,147          | 417,077          | 418,520          | 547,554          | 379,246          | 403,915          | 547,252          | 484,359          | 552,161          |
| พค.                | 300,420          | 620,560          | 266,638          | 404,550          | 372,490          | 426,268          | 286,035          | 526,393          | 518,318          | 396,191          | 427,058          | 473,077          | 557,074          | 634,543          | 648,045          | 559,436          |
| มิย.               | 335,111          | 639,924          | 293,800          | 363,179          | 505,072          | 409,752          | 270,873          | 533,577          | 425,083          | 473,177          | 495,114          | 537,306          | 396,904          | 611,925          | 499,891          | 545,621          |
| <b>ไตรมาสที่ 2</b> | <b>943,777</b>   | <b>1,848,689</b> | <b>806,425</b>   | <b>1,059,608</b> | <b>1,379,184</b> | <b>1,185,096</b> | <b>866,410</b>   | <b>1,434,117</b> | <b>1,360,478</b> | <b>1,287,888</b> | <b>1,469,726</b> | <b>1,389,629</b> | <b>1,357,893</b> | <b>1,793,720</b> | <b>1,632,295</b> | <b>1,657,218</b> |
| กค.                | 374,499          | 580,433          | 333,286          | 347,926          | 456,637          | 532,645          | 271,935          | 405,274          | 415,273          | 425,167          | 529,767          | 615,205          | 544,933          | 523,064          | 537,529          |                  |
| สค.                | 554,615          | 527,399          | 356,565          | 303,450          | 304,923          | 459,738          | 348,856          | 376,875          | 413,516          | 412,798          | 525,671          | 632,679          | 493,681          | 699,300          | 579,915          |                  |
| กย.                | 544,417          | 371,120          | 371,062          | 355,763          | 308,614          | 297,151          | 390,331          | 435,860          | 312,445          | 462,548          | 416,133          | 623,196          | 521,024          | 722,541          | 570,060          |                  |
| <b>ไตรมาสที่ 3</b> | <b>1,473,531</b> | <b>1,478,952</b> | <b>1,060,913</b> | <b>1,007,139</b> | <b>1,070,174</b> | <b>1,289,534</b> | <b>1,011,122</b> | <b>1,218,009</b> | <b>1,141,234</b> | <b>1,300,513</b> | <b>1,471,571</b> | <b>1,871,080</b> | <b>1,559,638</b> | <b>1,944,905</b> | <b>1,687,504</b> |                  |
| ตค.                | 513,323          | 317,343          | 394,761          | 290,735          | 310,211          | 429,540          | 422,637          | 337,186          | 352,704          | 465,190          | 461,287          | 564,073          | 697,394          | 813,038          | 884,155          |                  |
| พย.                | 519,003          | 278,672          | 336,834          | 267,687          | 332,374          | 415,229          | 517,985          | 425,557          | 429,231          | 435,278          | 526,719          | 658,781          | 727,417          | 805,751          | 682,724          |                  |
| ธค.                | 565,525          | 443,535          | 334,590          | 372,983          | 385,320          | 518,128          | 651,224          | 622,232          | 480,125          | 742,667          | 639,340          | 767,664          | 776,768          | 800,503          | 567,222          |                  |
| <b>ไตรมาสที่ 4</b> | <b>1,597,851</b> | <b>1,039,550</b> | <b>1,066,185</b> | <b>931,405</b>   | <b>1,027,905</b> | <b>1,362,897</b> | <b>1,591,846</b> | <b>1,384,975</b> | <b>1,262,060</b> | <b>1,643,135</b> | <b>1,627,346</b> | <b>1,990,518</b> | <b>2,201,579</b> | <b>2,419,292</b> | <b>2,134,101</b> |                  |
| <b>ปริมาณรวม</b>   | <b>4,782,742</b> | <b>6,037,031</b> | <b>3,934,137</b> | <b>4,015,166</b> | <b>4,806,574</b> | <b>4,804,669</b> | <b>4,757,292</b> | <b>5,939,324</b> | <b>5,250,384</b> | <b>5,272,209</b> | <b>6,408,855</b> | <b>6,715,019</b> | <b>6,599,394</b> | <b>7,545,367</b> | <b>7,245,637</b> | <b>3,248,652</b> |
| <b>มูลค่ารวม</b>   | <b>34,676</b>    | <b>45,462</b>    | <b>27,767</b>    | <b>30,516</b>    | <b>36,214</b>    | <b>32,946</b>    | <b>38,201</b>    | <b>46,792</b>    | <b>48,783</b>    | <b>60,619</b>    | <b>85,394</b>    | <b>72,324</b>    | <b>68,102</b>    | <b>69,261</b>    | <b>67,193</b>    | <b>32,445</b>    |

ที่มา : สภาหอการค้าแห่งประเทศไทย (เฉพาะปี 2541 - 2545 เป็นข้อมูลจากกรมการค้าต่างประเทศ)

หมายเหตุ : ปี 2546 เป็นตัวเลขเบื้องต้น

สำนักส่งเสริมการค้าสินค้าเกษตร  
กรมการค้าภายใน

## มันสำปะหลัง

| 1. ผลผลิตและความต้องการใช้         | 2542/43 | 2543/44 | 2544/45 | 2545/46  |
|------------------------------------|---------|---------|---------|----------|
| (ล้านตันหัวมันสด)                  |         |         |         |          |
| ผลผลิตของไทย                       | 18.752  | 18.265  | 16.868  | 17.797   |
| พื้นที่เพาะปลูก (ล้านไร่)          | 7.096   | 6.558   | 6.176   | 6.744    |
| ความต้องการใช้ภายในประเทศ          | 4.350   | 5.300   | 4.295   | 4.440    |
| การส่งออก                          | 14.320  | 16.035  | 12.653  | 13.360   |
|                                    |         |         |         |          |
| 2. ต้นทุนการผลิตหัวมันสด (บาท/กก.) | 0.77    | 0.80    | 0.81    | 0.79     |
|                                    |         |         |         |          |
| 3. ราคา (บาท/กก.)                  |         |         |         | (มีย.46) |
| หัวมันสดคละ เกษตรกรขายได้          | 0.64    | 0.78    | 1.05    | 0.91     |
| หัวมันสดเชื้อแป้ง 25% จ.นครราชสีมา | 0.81    | 0.97    | 1.22    | 0.97     |
| มันอัดเม็ด FOB กรุงเทพฯ (US\$/ตัน) | 60.38   | 55.50   | 65.00   | 66.00    |
| แป้งมัน FOB กรุงเทพฯ (US\$/ตัน)    | 160.44  | 167.50  | 184.90  | 173.50   |

### 4. สถานการณ์ปัจจุบันและแนวโน้ม

ภาวะการซื้อขายภายในประเทศ เดือนมิถุนายน 2546 ปริมาณผลผลิตออกสู่ตลาดน้อย เนื่องจากเป็นช่วงปลายฤดูการผลิต ส่วนระดับราคาปรับตัวลดลงจากเดือนก่อนเล็กน้อย โดยหัวมันสดคละที่เกษตรกรขายได้ ณ ไร่นา มีราคาเฉลี่ย กก.ละ 0.91 บาท ลดลงจากเดือนก่อน 0.01 บาท ส่วนราคาหัวมันสด (เชื้อแป้ง 25%) ณ โรงแป้ง จังหวัดนครราชสีมา มีราคาเฉลี่ย กก.ละ 0.97 บาท ลดลงจากเดือนก่อน กก.ละ 0.03 บาท ทั้งนี้ หัวมันสดที่ออกสู่ตลาดมีเชื้อแป้งต่ำ เนื่องจากมีฝนตกลงมาอย่างต่อเนื่อง

ภาวะการซื้อขายในต่างประเทศ ตลาด อี.ยู. มีการซื้อขายมันอัดเม็ดเพิ่มขึ้นระหว่างเดือนกรกฎาคม - ธันวาคม 2546 และมกราคม - มิถุนายน 2547 ที่ระดับราคา 85.00 - 85.50 ยูโร/ตัน ทั้งนี้ คาดว่าถ้าค่าเงินยูโรยังคงแข็งค่าอยู่ในระดับปัจจุบันจะมีการซื้อขายมันอัดเม็ดอย่างต่อเนื่อง

ตลาดจีน หลังจากจีนได้ควบคุมการระบาดของโรคซาร์สได้ดีขึ้น ได้มีการสอบถามราคามันเส้นเข้ามามากขึ้น และผู้ซื้อมีความพอใจในราคาที่มีการเสนอขายในช่วงนี้ อย่างไรก็ตาม ผู้ส่งออกของไทยสามารถขายมันเส้นได้ในปริมาณที่จำกัด เนื่องจากผลผลิตมีน้อยตามฤดูกาล และมีฝนตกอย่างต่อเนื่องเป็นอุปสรรคต่อการผลิตมันเส้น

~~~~~

ราคามันสำปะหลังและผลิตภัณฑ์

	ตค.	พย.	ธค.	มค.	กพ.	มีค.	เมย.	พค.	มิย.	กค.	สค.	กย.	เฉลี่ย	เฉลี่ยสดก.
หัวมันสดคละที่เกษตรกรขายได้														
2537/38	0.91	1.08	1.17	1.08	1.15	1.25	1.22	1.19	1.25	1.34	1.35	1.09	1.17	1.05
2538/39	1.05	1.06	1.23	1.05	1.00	1.00	0.91	0.86	0.81	0.74	0.70	0.69	0.93	1.00
2539/40	0.76	0.73	0.75	0.68	0.67	0.67	0.65	0.55	0.53	0.53	0.59	0.67	0.65	0.68
2540/41	0.71	0.89	0.98	1.08	1.29	1.55	1.65	1.67	1.68	1.84	1.47	1.27	1.34	1.31
2541/42	1.01	1.12	0.94	0.84	0.88	0.95	0.86	0.80	0.75	0.74	0.68	0.62	0.85	0.83
2542/43	0.59	0.74	0.77	0.65	0.59	0.58	0.64	0.67	0.70	0.66	0.58	0.54	0.64	0.61
2543/44	0.56	0.64	0.67	0.67	0.66	0.68	0.69	0.83	0.99	1.06	1.03	0.93	0.78	0.77
2544/45	0.93	0.99	0.99	1.03	1.05	1.11	1.16	1.12	1.06	1.02	1.04	0.98	1.04	1.05
2545/46	0.91	0.94	0.97	0.93	0.94	0.93	0.93	0.92	0.91				0.93	
ราคาเฉลี่ย 3 ปี 2543 - (ตลอดปี) กก.ละ 0.84 ช่วงผลผลิตออกมาก (พย-มีค.) กก.ละ 0.79 บาท														
ราคาขายส่งตลาดกรุงเทพฯ มันเส้น														
2537/38	2.80	2.83	2.88	2.80	2.88	2.88	2.89	3.02	3.13	3.13	3.13	3.13	2.96	
2538/39	3.13	3.24	3.35	2.96	2.83	2.71	2.71	2.84	2.87	2.67	2.60	2.53	2.87	
2539/40	2.31	2.25	2.24	2.15	2.08	1.89	1.83	1.83	1.83	1.81	1.79	1.87	1.99	
2540/41	2.36	2.40	2.57	3.01	3.39	3.38	3.11	3.08	2.99	3.04	3.10	3.10	2.96	
2541/42	3.10	3.06	2.66	2.49	2.53	2.58	2.58	2.67	2.68	2.36	2.21	2.18	2.59	
2542/43	2.19	2.27	2.28	1.95	1.88	1.89	1.89	1.87	1.86	1.76	1.65	1.60	1.92	
2543/44	1.74	1.78	1.92	2.01	1.92	1.98	1.98	2.01	2.24	2.38	2.38	2.40	2.06	
2544/45	2.55	2.59	2.63	2.65	2.74	2.81	2.77	2.90	2.95	2.95			2.75	
2545/46	2.70	2.64	2.69	2.69	2.60	2.64	2.65	2.65	2.65				2.66	
ราคาขายส่งตลาดกรุงเทพฯ มันอัดเม็ด														
2537/38	2.93	2.95	2.98	2.90	2.98	3.00	3.00	3.03	3.03	3.03	3.17	3.18	3.02	
2538/39	3.18	3.32	3.46	3.19	2.93	2.93	2.93	3.01	3.05	2.95	2.95	2.95	3.07	
2539/40	2.47	2.47	2.50	2.30	2.24	2.08	2.03	2.03	2.03	2.01	1.99	2.13	2.19	
2540/41	2.49	2.55	2.73	3.18	3.69	3.63	3.3	3.25	3.11	3.15	3.30	3.30	3.14	
2541/42	3.30	3.29	2.84	2.66	2.71	2.75	2.76	2.80	2.80	2.60	2.48	2.45	2.79	
2542/43	2.48	2.53	2.48	2.15	2.08	2.09	2.09	2.08	2.08	1.99	1.85	1.76	2.14	
2543/44	1.83			2.13	2.09	2.03	2.07	2.13	2.33	2.33	2.33	2.33	2.16	
2544/45	2.33	2.33											2.33	
2545/46														
ราคาขายส่งตลาดกรุงเทพฯ แป้งมัน														
2537/38	6.57	6.57	8.04	9.25	8.25	8.82	8.70	8.80	9.25	9.50	9.50	8.25	8.46	
2538/39	8.25	8.25	8.25	7.98	6.82	6.82	6.82	6.91	6.95	6.87	5.84	5.84	7.13	
2539/40	5.70	5.70	5.95	6.47	6.47	6.34	5.46	5.45	5.45	5.45	5.77	6.75	5.91	
2540/41	7.23	7.23	8.14	9.39	11.53	12.53	12.17	12.17	12.78	12.73	11.21	9.50	10.55	
2541/42	8.25	8.25	7.63	6.92	6.72	6.34	6.34	6.34	5.80	5.44	5.38	5.27	6.56	
2542/43	5.27	5.31	5.43	5.38	5.15	5.12	5.33	5.33	5.24	5.17	5.17	5.14	5.25	
2543/44	4.89	5.14	5.72	5.83	6.17	6.17	6.30	6.84	7.21	8.41	8.28	7.75	6.56	
2544/45	7.75	7.91	7.92	7.92	7.92	8.06	8.33	8.02	8.17	7.75	7.34	7.17	7.86	
2545/46	7.17	7.17	7.17	7.38	7.50	7.78	7.50	7.48	7.17				7.37	
ราคาส่งออก เอฟ.ไอ.บี.มันอัดเม็ด														
2537/38	3.28	3.28	3.24	3.41	3.41	3.38	3.37	3.37	3.65	3.70	3.62	3.62	3.44	
2538/39	3.60	3.80	3.72	3.53	3.14	3.25	3.28	3.37	3.30	3.23	3.03	3.04	3.36	
2539/40	2.73	2.70	2.58	2.48	2.36	2.21	2.11	2.15	2.11	2.11	2.23	2.67	2.37	
2540/41	2.76	2.88	3.37	3.95	3.57	3.19	3.17	3.10	3.29	3.35	3.38	3.37	3.28	
2541/42	3.20	3.14	3.02	2.85	2.96	2.72	2.98	3.09	3.12	2.72	2.79	2.83	2.95	
2542/43	2.87	2.72	2.68	2.32	2.35	2.23	2.26	2.22	2.22	2.18	2.06	2.00	2.34	
2543/44	2.02	2.07	2.22	2.40	2.26	2.22	2.38	2.50	2.65	2.68	2.82	2.82	2.42	
2544/45	2.82	2.82	2.81	2.78	2.64	2.62	2.68	2.84	2.85	2.86	2.91	2.96	2.80	
2545/46	2.98	2.82	2.69	2.77	2.75	2.72	2.79	2.75	2.84				2.79	
ราคาส่งออก เอฟ.ไอ.บี.แป้งมัน														
2537/38	6.90	7.96	8.79	8.74	8.73	8.64	8.62	8.81	9.39	10.05	9.56	9.01	8.77	
2538/39	8.24	8.26	8.26	8.18	8.04	7.78	7.81	7.79	7.83	7.57	7.05	6.82	7.80	
2539/40	6.47	6.47	6.84	6.47	6.46	6.46	6.49	8.05	6.29	6.82	7.73	8.64	6.93	
2540/41	9.50	9.94	11.45	12.82	13.76	13.30	12.93	12.79	13.56	12.87	10.93	8.75	11.88	
2541/42	8.14	7.97	7.38	7.27	7.30	7.47	7.83	7.27	7.35	6.09	6.09	6.39	7.21	
2542/43	6.29	6.18	6.28	6.13	5.91	5.94	6.16	6.39	6.32	6.41	6.41	6.18	6.22	
2543/44	6.44	6.53	6.65	6.66	6.58	7.32	7.74	8.06	8.34	8.51	8.15	7.75	7.39	
2544/45	7.75	7.80	7.62	7.83	7.96	8.76	8.76	8.53	8.03	7.73	7.45	7.46	7.97	
2545/46	7.47	7.55	7.55	7.67	7.79	7.77	7.66	7.29	7.06				7.53	

ที่มา : สำนักงานเศรษฐกิจการเกษตร , กรมการค้าภายใน , สมาคมการค้ามันสำปะหลังไทย

ราคาหัวมันสดเชื้อแป้ง 25% ณ โรงงานแป้งมันสำปะหลัง ปี 2541 - 2546

เดือน	ปี 2541				ปี 2542				ปี 2543				ปี 2544				ปี 2545				ปี 2546			
	นครราชสีมา	กาฬสินธุ์	ชลบุรี	เฉลี่ย	นครราชสีมา	กาฬสินธุ์	ชลบุรี	เฉลี่ย	นครราชสีมา	กาฬสินธุ์	ชลบุรี	เฉลี่ย	นครราชสีมา	กาฬสินธุ์	ชลบุรี	เฉลี่ย	นครราชสีมา	กาฬสินธุ์	ชลบุรี	เฉลี่ย	นครราชสีมา	กาฬสินธุ์	ชลบุรี	เฉลี่ย
มกราคม	1.24	1.26	1.22	1.24	0.98	0.94	0.98	0.97	0.82	0.89	0.71	0.81	0.83	0.70	0.76	0.76	1.16	1.15	1.13	1.15	1.07	1.07	1.06	1.07
กุมภาพันธ์	1.58	1.37	1.42	1.46	1.04	0.98	0.96	0.99	0.79	0.83	0.66	0.76	0.82	0.74	0.80	0.79	1.17	1.19	1.14	1.17	1.05	1.07	1.02	1.05
มีนาคม	1.94	1.66	1.60	1.73	1.07	0.99	1.04	1.03	0.79	0.79	0.65	0.74	0.84	0.76	0.81	0.80	1.27	1.24	1.14	1.22	0.98	1.05	0.95	0.99
เมษายน	2.28	1.70	1.77	1.92	1.07	1.03	1.03	1.04	0.83	0.80	0.70	0.78	0.88	0.80	0.85	0.84	1.33	1.25	1.23	1.27	1.02	1.05	0.91	0.99
พฤษภาคม	2.15	1.83	1.75	1.91	1.00	0.98	0.98	0.99	0.83	0.75	0.71	0.76	1.03	0.92	0.94	0.96	1.31	1.25	1.22	1.26	1.00	1.00	0.89	0.96
มิถุนายน	2.15	1.90	-	2.03	0.91	0.84	0.82	0.86	0.80	0.72	0.71	0.74	1.14	1.05	1.06	1.08	1.32	1.23	1.14	1.23	0.97	0.96	0.85	0.93
กรกฎาคม	2.20	1.88	-	2.04	0.89	0.79	0.71	0.80	0.84	0.69	0.72	0.75	1.30	1.18	1.23	1.24	1.26	1.14	1.00	1.13				
สิงหาคม	1.80	1.64	1.42	1.62	0.80	0.73	0.68	0.74	0.79	0.65	0.72	0.72	1.30	1.02	1.16	1.16	1.16	1.04	1.00	1.07				
กันยายน	1.46	1.38	1.25	1.36	0.77	0.57	0.69	0.68	0.73	0.62	0.69	0.68	1.24	1.05	1.10	1.13	1.14	0.92	1.02	1.03				
ตุลาคม	1.28	1.22	1.02	1.17	0.78	0.62	0.69	0.70	0.72	0.61	0.65	0.66	1.16	1.08	1.10	1.11	1.06	0.94	1.00	1.00				
พฤศจิกายน	1.35	1.24	1.08	1.22	0.85	0.74	0.71	0.77	0.74	0.65	0.66	0.68	1.18	1.08	1.15	1.14	1.06	1.02	0.98	1.02				
ธันวาคม	1.10	1.18	0.93	1.07	0.90	0.88	0.76	0.85	0.83	-	0.72	0.78	1.18	1.13	1.16	1.16	1.16	1.07	1.04	1.09				
เฉลี่ย	1.71	1.52	1.35	1.56	0.92	0.84	0.84	0.87	0.79	0.73	0.69	0.74	1.08	0.96	1.01	1.01	1.20	1.12	1.09	1.14	1.02	1.03	0.95	1.00

ที่มา : สำนักงานการค้าภายในจังหวัด ประมวลโดย สำนักส่งเสริมการค้าสินค้าเกษตร กรมการค้าภายใน

ตาราง

1. ผลผลิตและความต้องการใช้		ปี 2543	ปี 2544	ปี 2545	ปี 2546	การเปลี่ยนแปลง
					(ประมาณการ)	(%)
ผลผลิตโลก	(ล้านตัน)	6.74	7.11	7.15	7.15	-
การใช้ของโลก	(ล้านตัน)	7.35	7.07	7.33	7.40	.95
ผลผลิตไทย	(ล้านตัน)	2.37	2.42	2.40	2.48	+ 3.33
การใช้ภายในประเทศ	(ล้านตัน)	0.23	0.25	0.26	0.26	-
ปริมาณส่งออก	(ล้านตัน)	2.54	2.55	2.14	2.20	+ 2.80
มูลค่าส่งออก	(ล้านบาท)	60,742	58,702	55,000	58,000	+ 5.45
ที่มา : IRSG , สำนักงานเศรษฐกิจการเกษตร, กรมศุลกากร						
2. ต้นทุน (บาท/กก.)		20.14	19.14	20.59	20.59	-
3. ราคา (บาท/กก.)					(ก.ค.)	
-ยางแผ่นดิบชั้น 3 (เกษตรกรขายได้)		21.47	20.94	26.97	36.32	+34.66
-ยางแผ่นรมควันชั้น 3 (เอฟ. โอ. บี. ทำเรือกรุงเทพฯ)		27.98	25.70	31.57	41.33	+30.91
-ยางแผ่นรมควันชั้น 3 (ซื้อขายล่วงหน้า ตลาดสิงคโปร์)		26.57	25.75	36.22	39.33	+ 8.58

4. สภาพปัญหาและการแก้ไขปัญหา

4.1 ในช่วงที่ผ่านมา ได้เกิดปัญหาราคายางพาราดตกต่ำ กระทบเกษตรกร โดยองค์การสวนยาง (อศย.) ได้แทรกแซงตลาดโดยต่อเนื่อง ตั้งแต่ปี 2535 จนถึงปี 2544 โดยใช้เงินกู้จากธนาคารกรุงไทย รวมประมาณ 21,000 ล้านบาท เพื่อใช้หมุนเวียนการซื้อยาง และเกิดการขาดทุนในการดำเนินการประมาณ 15,000 ล้านบาท

4.2 การจัดตั้งบริษัทร่วมทุนยาง 3 ประเทศ (ไทย อินโดนีเซีย และมาเลเซีย) คาดว่าจะแก้ไขปัญหา ราคายางตกต่ำได้อย่างยั่งยืน ทำให้ราคายางดีขึ้นและมีเสถียรภาพ มีอำนาจต่อรองในการกำหนดราคาและ จัดการด้านการตลาด และมีมติเมื่อวันที่ 28 เมษายน 2546 เห็นชอบให้กระทรวงเกษตรและสหกรณ์จัดสรรเงิน 100 ล้านเหรียญสหรัฐ หรือ 4,400 ล้านบาท ให้กระทรวงการคลังใช้ลงทุนในบริษัทร่วมทุน เนื่องจากกระทรวงเกษตรฯ ไม่สามารถดำเนินการลงทุนได้เองตาม พ.ร.บ. วิธีการงบประมาณ พ.ศ.2502

5. สถานการณ์ปัจจุบัน

ราคายางเคลื่อนไหวอยู่ในระดับสูงสุดในรอบ 10 ปีที่ผ่านมา เกษตรกรจำหน่ายยางแผ่นดิบ ชั้น 3 กก.ละ 36-39 บาท สูงกว่าระยะเดียวกันของปีที่ผ่านมา 14.89 บาท หรือคิดเป็น ร้อยละ 63.09 ผลผลิตยางในช่วงเดือนนี้ออกสู่ตลาดน้อย เนื่องจากเป็นช่วงฝนตกในแหล่งผลิตภาคใต้ และภาคตะวันออก

สำนักส่งเสริมการค้าสินค้าเกษตร
กรมการค้าภายใน
กรกฎาคม 2546

ราคายางพาราภายในประเทศและต่างประเทศ

ราคายาง (1) 24 กค.46

หน่วย :บาท/กก.

ปี	มค.	กพ.	มีค.	เมย.	พค.	มิย.	กค.	สค.	กย.	ตค.	พย.	ธค.	เฉลี่ย
1.ราคายางแผ่นดิบชั้น 3 ที่เกษตรกรขายได้										ที่มา : สำนักงานเศรษฐกิจการเกษตร			
2541	24.20	29.52	23.77	23.36	24.20	24.84	24.85	21.65	22.65	23.14	29.58	16.44	24.02
2542	18.50	18.07	17.45	16.19	17.09	17.77	15.43	15.28	17.86	19.63	22.23	19.40	17.91
2543	19.28	22.59	20.20	21.31	21.62	20.89	20.56	21.78	22.39	23.03	22.09	21.90	21.47
2544	21.75	21.74	20.72	22.01	23.82	24.34	22.60	21.30	19.46	19.11	18.53	15.93	20.94
2545	20.15	22.58	23.60	23.32	24.25	29.90	28.82	30.15	32.35	30.00	29.97	30.16	27.10
2546	32.43	34.82	38.60	36.52	36.09	38.95	36.32						36.25
2. ราคายางแผ่นดิบชั้น 3 ตลาดหาดใหญ่										ที่มา : สถาบันวิจัยยาง			
2541	28.22	30.81	26.31	26.50	26.94	27.36	27.16	24.22	24.70	24.86	22.04	19.04	25.68
2542	20.79	19.77	18.99	18.33	19.26	19.40	16.89	16.81	19.57	21.68	24.48	21.22	19.77
2543	21.20	24.12	22.54	23.47	23.69	22.97	22.36	23.77	24.16	25.05	24.12	23.69	23.43
2544	23.53	23.48	22.37	24.11	25.54	27.15	23.92	22.75	24.41	21.04	21.24	22.10	23.47
2545	21.79	23.96	25.63	25.95	26.90	34.52	30.83	32.35	34.08	31.90	32.04	31.57	29.29
2546	37.83	37.30	41.17	40.89	38.40	41.21	41.08						39.70
3. ราคาส่งออกยางแผ่นรมควันชั้น 3 (เอฟ.โอ.บี) ท่าเรือกรุงเทพฯ										ที่มา : สถาบันวิจัยยาง			
2541	33.40	36.13	30.57	29.48	30.14	30.30	30.27	27.53	28.67	27.95	25.91	23.02	29.45
2542	24.30	24.30	23.29	22.37	22.13	22.51	20.96	20.87	22.72	25.12	28.05	25.27	23.49
2543	23.89	27.67	26.05	26.32	26.38	25.70	26.00	27.15	27.23	28.61	27.99	26.91	26.66
2544	26.15	25.91	25.39	26.07	26.90	27.69	27.39	26.15	24.42	23.80	23.10	21.08	25.34
2545	24.20	27.06	29.06	29.28	29.78	37.46	34.86	35.83	38.42	36.45	36.20	36.10	32.89
2546	36.25	39.35	41.13	40.70	41.48	43.30	41.33						40.51
4. ราคาส่งออกยางแผ่นรมควันชั้น 3 ตลาดมาเลเซีย (เอฟ.โอ.บี)										ที่มา : สถาบันวิจัยยาง			
2541	32.77	34.25	29.83	29.10	29.43	28.48	28.05	26.12	26.48	26.59	24.98	22.41	28.21
2542	24.31	23.22	22.11	20.77	20.66	20.54	19.56	19.78	22.18	24.07	27.01	24.80	22.42
2543	23.02	26.60	25.61	25.93	26.92	26.01	25.46	27.29	26.94	28.05	27.80	28.03	26.47
2544	27.53	26.34	24.24	25.63	26.99	27.37	26.05	25.97	23.71	23.74	23.10	22.86	25.29
2545	23.41	26.02	28.70	29.51	29.52	29.91	37.98	37.92	38.00	34.66	34.86	34.78	32.11
2546	35.20	-	-	-	-	-	-	-	-	-	-	-	35.20
5. ราคายางแผ่นรมควันชั้น 3 ตลาดสิงคโปร์ (เอฟ.โอ.บี)										ที่มา : สถาบันวิจัยยาง			
2541	33.29	35.54	29.35	29.18	29.97	29.66	29.63	26.43	27.62	27.85	26.61	22.96	29.01
2542	24.65	24.35	22.78	21.72	22.27	22.33	20.60	20.73	22.67	25.42	27.58	24.58	23.31
2543	24.01	27.95	25.70	26.31	26.35	26.07	26.47	27.63	27.73	28.97	28.36	27.82	26.95
2544	26.12	25.67	25.07	26.55	27.27	28.56	27.86	25.70	25.04	23.27	23.10	23.20	25.62
2545	23.40	26.71	27.87	28.28	28.84	32.32	33.29	38.06	36.93	36.16	36.20	36.22	32.02
2546	38.81	41.31	45.02	40.29	39.78	41.00	39.61						40.83
6. ราคาน้ำยางสด ที่เกษตรกรขายได้										ที่มา : สำนักงานเศรษฐกิจการเกษตร			
2541	20.83	25.51	27.56	25.74	24.63	24.74	24.71	20.96	18.95	19.62	19.55	16.25	22.42
2542	15.87	17.36	16.45	15.57	15.78	15.81	14.31	13.66	15.12	17.83	20.93	18.20	16.41
2543	17.70	21.25	21.68	21.83	22.32	21.46	19.30	19.60	20.44	20.79	20.83	18.95	20.51
2544	19.46	20.99	20.54	20.76	21.92	23.50	22.66	20.57	19.27	17.53	17.35	13.84	19.87
2545	17.47	20.40	22.35	23.92	23.93	26.78	27.86	25.71	28.61	27.95	26.80	27.99	24.98
2546	30.13	32.07	37.78	39.59	37.46	38.90	34.94						35.84
7. ราคาส่งออก F.O.B. น้ำยางชั้น ตลาดกรุงเทพฯ										ที่มา : สำนักงานเศรษฐกิจการเกษตร			
2541	27.80	29.26	28.73	28.28	27.08	26.49	25.92	23.54	23.13	22.50	21.69	19.23	25.30
2542	18.82	19.33	19.05	18.69	19.09	19.33	18.15	17.80	19.92	21.55	24.01	22.66	19.87
2543	21.56	23.03	22.88	23.25	23.74	23.50	23.15	23.23	23.14	23.28	22.90	22.00	22.97
2544	21.09	21.03	21.05	21.55	21.84	22.75	22.13	21.40	20.28			18.34	21.15
2545	20.52	22.54	24.00	24.57	24.69	27.08	26.31	26.63	28.18	27.54	27.39	27.99	25.62
2546	29.23	30.24	35.15	36.50	34.42	34.55	34.44						33.50

กาแฟ

1. ผลผลิตและความต้องการใช้

	2543/44	2544/45	2545/46 (ประมาณการ)	การเปลี่ยนแปลง%
(1) ผลผลิตโลก (ล้านตัน)	7.02	6.94	7.33	5.61
(2) ผลผลิตไทย (ตัน)	85,860	53,271	54,403	2.12
(3) ความต้องการใช้ภายใน (ตัน)	30,800	38,900	42,500	9.25
(4) ปริมาณการส่งออก (ตัน)	54,200	4,651	11,903	155.92
(5) มูลค่าการส่งออก (ล้านบาท)	1,100	182	400	119.78

หมายเหตุ (1) ปริมาณผลผลิตโลก กระทรวงเกษตรฯ สหรัฐฯ

(2) ปริมาณผลผลิตของไทย สำนักงานเศรษฐกิจการเกษตร กระทรวงเกษตรฯ

(3) ความต้องการใช้ภายในประเทศ สอดตามโรงงานผู้ผลิตกาแฟสำเร็จรูปและกาแฟคั่วบด

(4) ปริมาณส่งออก กรมการค้าต่างประเทศและผลผลิตหักความต้องการใช้ภายในประเทศ

2. ต้นทุนการผลิต (บาท/กก.) 32.70 33.06 30.42 (เบื้องต้น) -

3. ราคา (บาท/กก.) ช่วงผลผลิตออกสู่ตลาด พย.-เมย.
และ ออกมาก ธค.-มีค.

ราคาเกษตรกรขายได้ (เกรดคละ) 29.17 32.65 20-37 (มค.-มีค.46) -

ราคาจากผู้ส่งออกรับซื้อจาก อคส. 32.00 23, 22 และ 19.25

4. มาตรการแทรกแซงตลาดเมล็ดกาแฟ ฤดูการผลิตปี 2545/46

4.1 มติ คชก. เมื่อ 19 ธค.45

กำหนดมาตรการแทรกแซงตลาดเมล็ดกาแฟ ฤดูการผลิตปี 2545/46 ด้วยวิธีรับจำหน่ายจากเกษตรกรรายย่อย โดยให้ อคส.รับฝากเก็บและออกไปประทวนสินค้า และ ช.ก.ส.รับจำหน่ายประทวนสินค้าที่ อคส. ออกให้แก่เกษตรกรปริมาณรวมทั้งสิ้น 45,000 ตัน จำแนกเป็นเมล็ดกาแฟเกรดดี จำนวน 20,000 ตัน ราคา กก.ละ 30 บาท เกรดหนึ่งจำนวน 15,000 ตัน ราคา กก.ละ 27 บาท และเมล็ดกาแฟเกรดสอง จำนวน 10,000 ตัน ราคา กก.ละ 21 บาท ระยะเวลารับจำหน่าย 20 ธันวาคม 2545-31 มีนาคม 2546 ระยะเวลาไถ่ถอน ภายใน 2 เดือน นับถัดจากเดือนที่รับจำหน่าย ระยะเวลาโครงการ 20 ธันวาคม 2545 - 30 กันยายน 2546 ทั้งนี้ เพื่อเป็นหลักประกัน รวมทั้งป้องกันการเอารัดเอาเปรียบในช่วงที่ผลผลิตออกสู่ตลาด และเพิ่มทางเลือกในการจำหน่ายผลผลิตแก่เกษตรกร

4.2 ผลการแทรกแซงตลาด

1) เกษตรกรนำเมล็ดกาแฟไปจำหน่าย รวมทั้งสิ้น 73 ราย จำแนกเป็นจังหวัด สุราษฎร์ธานี 49 ราย (67.12 %) นครศรีธรรมราช 12 ราย (16.44 %) ชุมพร 10 ราย (13.70 %) และระนอง 2 ราย (2.74 %) โดยเกษตรกรนำเมล็ดกาแฟไปจำหน่ายที่หน่วยรับฝากของ อคส.6 หน่วย (หน่วยรับฝากทั้งหมด 12 หน่วย)

2) ปริมาณเมล็ดกาแฟที่รับจำหน่าย รวมทั้งสิ้น 133.059 ตัน จำแนกเป็นเกรดดี 78.64 ตัน (59.10 %) เกรดหนึ่ง 50.016 ตัน (37.58 %) และ เกรดสอง 4.40 ตัน (3.31 %) และจำแนกเป็นจังหวัดสุราษฎร์ธานี 91.24 ตัน (68.57 %) นครศรีธรรมราช 21.57 ตัน (16.21 %) ชุมพร 17.45 ตัน (13.11 %) และระนอง 2.80 ตัน (2.10 %)

3) ได้เพิ่มทางเลือกในการจำหน่ายผลผลิตให้เกษตรกรและป้องกันการเอารัดเอาเปรียบเกษตรกรในช่วงที่ผลผลิตออกสู่ตลาดมาก ส่งผลให้เกษตรกรส่วนใหญ่ (ประมาณ 80 %) ขายเมล็ดกาแฟได้ราคาสูง กก.ละ 35-40 บาท

5. สถานการณ์ปัจจุบัน ปี 2545/46

5.1 สถานการณ์ตลาดโลก

(1) กระทรวงเกษตรสหรัฐฯ คาดการณ์ผลผลิตกาแฟฤดูกาลผลิตปี 2545/46 จำนวน 7.33 ล้านตัน (เพิ่มขึ้นร้อยละ 5.61) และสต็อกต้นปี 1.21 ล้านตัน (ลดลงร้อยละ 14.79) ประเทศผู้ผลิตรายใหญ่ คือ บราซิล มีผลผลิตเพิ่มขึ้นร้อยละ 39 ส่วนโคลัมเบียและเวียดนาม ลดลงร้อยละ 0.9 และ 14.28 ตามลำดับ

(2) ราคาเมล็ดกาแฟตลาดโลก ซึ่งขายล่วงหน้าตลาดลอนดอน (ส่งมอบ พค. กค. กย.46) 30 พค.46 เฉลี่ยตันละ ~~761~~⁷⁶⁶ ดอลลาร์สหรัฐฯ สูงกว่าระยะเดียวกันของปีที่แล้วตันละ 240 ดอลลาร์สหรัฐฯ หรือร้อยละ ~~45.71~~^{34.85}_{19.8}

5.2 สถานการณ์ภายในประเทศ

(1) สำนักงานเศรษฐกิจการเกษตรคาดการณ์ผลผลิตกาแฟฤดูกาลผลิตปี 2546/47 จำนวน 59,793 ตัน (เพิ่มขึ้นร้อยละ 9.90)

(2) ความต้องการใช้เมล็ดกาแฟของโรงงานผู้ผลิตกาแฟสำเร็จรูปและคั่วบด ประมาณ 42,600 ตัน เพิ่มขึ้นจากปีที่ผ่านมาซึ่งต้องการใช้ประมาณ 38,900 ตัน ทั้งนี้เนื่องจากผู้ใช้รายใหญ่ 2 ราย คือ บจ.ควอลิตี้ คอฟฟี่โปรดักท์ส และ บจ.เขาช่องอุตสาหกรรม (1979) ขยายโรงงานและมีกำลังการผลิตเพิ่มขึ้น ซึ่งจะส่งผลถึงสัดส่วนของเมล็ดกาแฟที่ใช้ภายในประเทศ ต่อการส่งออกเปลี่ยนแปลงไป (เดิมประมาณร้อยละ 35 ต่อ 65 เป็นประมาณร้อยละ 75 ต่อ 25) และผู้ใช้ภายในประเทศเป็นผู้กำหนดราคาที่สำคัญ

(3) เกษตรกรในแหล่งผลิตจำหน่ายผลผลิตเสร็จสิ้น ^{11.5} และผู้ค้าท้องถิ่นหยุดรับซื้อ เมล็ดกาแฟจากเกษตรกรแล้ว

สำนักส่งเสริมการค้าสินค้าเกษตร
กรมการค้าภายใน
มิถุนายน 2546
กนกวรรณ

ราคาเมล็ดกาแฟ

24 กค.46

A:ราคาเมล็ดกาแฟ มีค.46

	ตค.	พย.	ธค.	มค.	กพ.	มีค.	เมย.	พค.	มิย.	กค.	สค.	กย.	เฉลี่ย
ราคาที่เป็นกรรมกรขายได้													
2538/39		38.00	35.69	36.49	45.29	39.51	38.59	41.25					39.26
2539/40		24.50	24.50	28.88	32.07	31.75	30.00						28.62
2540/41			47.33	71.25	71.58	60.18	59.94						62.06
2541/42			49.98	56.93	57.17	44.46	43.00						50.31
2542/43	32.50	32.77	32.15	29.10	27.21	20.57	21.50						27.97
2543/44		18.50	31.43	31.24	31.35	31.03	31.46						29.17
2544/45*		21.00	22.00	25.76	25.69	23.07							23.50
2545/46	30.00	31.00	35.00	31.56	34.30	24.35	-						31.04
ที่มา : สำนักงานเศรษฐกิจการเกษตร													
ขายส่งตลาดกรุงเทพฯ													
2537/38		67.60	54.75	56.17	58.27	65.97							60.55
2538/39		38.00	38.00	38.97	45.20	40.60	41.50						40.38
2539/40				30.00	35.79	30.00							31.93
2540/41				74.84	65.50	62.00							67.45
2541/42				60.00	58.40	49.14							55.85
2542/43		36.25	35.50	32.30	30.50	30.50							33.01
2543/44-2545/46				มีการขายส่งตลาดกรุงเทพฯ น้อยมาก									
ที่มา : กรมการค้าภายใน													
ราคาส่งออก FOB ไปประเทศในภาคี													
2537/38	81.04	70.48	61.13	59.36	62.18	67.10	59.45	60.03	61.67	61.59	61.51	60.80	63.86
2538/39	52.39		44.44	42.04	39.60	39.60	41.98	41.98	41.17	35.69	31.79	31.85	40.23
2539/40	31.68	33.21	30.84	28.38	27.21	27.21	26.49	25.77	25.77	35.15	42.53	52.09	32.19
2540/41	35.77		61.39	71.35	63.07	63.79	47.54	52.31	52.31	47.56	40.76	50.67	53.32
2541/42				56.99	60.48	48.02	45.63	38.87	46.08	36.74	38.88	48.42	46.68
2542/43			38.10	35.29	28.74	29.87	31.15	28.60	30.16	29.21	26.76	21.48	29.94
2543/44	-	-		19.04	16.21	16.62	15.49	14.64	-	14.31	14.95	10.35	15.20
2544/45			18.13	17.90									
ที่มา : กรมการค้าต่างประเทศ													
ราคาส่งออก FOB ไปประเทศนอกภาคี													
2537/38		67.75	62.82	60.02	61.10	66.85	65.18	65.97	58.03	57.78	66.73	58.99	62.84
2538/39	49.19		53.08	38.61	44.24	39.25	40.10	43.50	35.87	34.12	31.08	32.47	40.14
2539/40	28.47	32.11	26.19	27.48	27.30	27.98	27.13	29.49	33.51	32.71	45.21	46.46	32.00
2540/41	42.19	35.27	54.94	68.12	65.87	57.41	57.48	49.10	50.65	60.48	54.24	40.95	53.06
2541/42				52.93	59.34	50.51	42.30	38.89	39.61	47.68	40.94	32.11	44.92
2542/43	52.49	40.25	37.92	33.19	30.59	28.75	26.26	26.86	24.95	23.94	22.95	23.07	30.94
2543/44				17.89	18.56	17.66	17.52	15.79	20.09	19.91	14.39	14.67	17.39
2544/45	31.12	42.54	-	40.86	39.34	38.87	37.83	38.58	38.18	-	-	-	38.42
ที่มา : กรมการค้าต่างประเทศ													
ราคาซื้อขายล่วงหน้ากาแฟโรบัสต้า ตลาดลอนดอน (เฉลี่ยส่งมอบ 6-7 เดือนข้างหน้า)													
2538/39	57.06	57.07	46.77	44.76	48.55	47.46	47.51	48.27	44.65	39.76	40.07	38.52	46.70
2539/40	34.36	35.80	32.05	35.47	41.21	43.48	42.18	50.90	48.27	49.91	50.33	57.30	43.44
2540/41	59.19	61.97	74.33	93.69	82.76	70.03	71.37	72.11	70.61	63.84	65.63	65.12	70.89
2541/42	62.19	63.38	63.19	61.58	61.08	59.62	55.09	52.78	51.69	47.06	48.83	50.00	56.37
2542/43	48.73	47.20	50.52	45.23	40.22	37.72	36.55	36.90	36.46	36.26	34.01	34.42	40.35
2543/44	32.80	29.10	26.48	28.12	26.67	26.66	25.56	26.62	25.94	25.15	20.19	18.87	26.01
2544/45	18.78	17.22	17.03	16.19	17.71	23.91	23.06	21.94	22.63	21.50	22.76	27.79	21.30
2545/46	29.56	33.94	35.13	36.53	36.01	31.62	32.62	31.93	28.61	29.38			
ที่มา : ข่าว BISNEWS , Futuresource.com หมายเหตุ : * เป็นราคาที่ไม่สอดคล้องกับข้อเท็จจริง													

ไก่เนื้อ

1. การผลิตและการส่งออก

	2542	2543	2544	2545	2546
					ประมาณการ
ผลผลิต (ล้านตัว)	876.71	923.83	998.97	999.99	1,030.00
(พันตัน)	992.29	1,045.63	1,132.86	1,133.90	1,165.00
บริโภคภายใน (พันตัน)	726.62	735.40	731.97	711.83	730.29
ส่งออก ปริมาณ(พันตัน)	262.37	310.19	398.70	433.51	435.00
					เป้าหมาย
มูลค่า (ล้านบาท)	21,189	24,434	35,482	36,112	NA
2. ราคา ณ หน้าโรงฆ่ากวม. (บาท/กก.)ไก่มีชีวิต	26.89	25.72	30.31	25.21	32.93
					มีข.
3. ต้นทุน (บาท/กก.)	24.04	23.60	25.28	27.77	NA
4. ปัญหาและอุปสรรค				ต.ค.	

4.1 คณะกรรมาธิการยุโรปได้ปรับอัตราภาษีนำเข้าไก่หมักเกลือให้อยู่ในพิกัดเดียวกับไก่สดแช่แข็งเสียภาษีนำเข้า 40-60 % เพื่อคุ้มครองผู้เลี้ยงไก่ในประเทศแถบยุโรป ซึ่งจะส่งผลให้ราคาไก่นำเข้าจากไทยราคาสูงขึ้น และจะเริ่มบังคับใช้ในเดือน ก.ค.46 ซึ่งจะเป็นอุปสรรคต่อการส่งออกไก่ไทย

4.2 การคงมาตรการตรวจเข้มสารตกค้างในเนื้อไก่ของไทยที่ส่งไปจำหน่าย EU โดยไม่มีระยะเวลาสิ้นสุดที่ชัดเจน ยังเป็นปัญหาในการส่งออกเนื้อไก่ ในขณะที่ความต้องการเนื้อไก่ไทยไปตลาดต่างประเทศ ปัจจุบันมีมากขึ้น

5. มาตรการและการดำเนินการแก้ไขที่ผ่านมา

5.1 ควบคุมการนำเข้าสารเคมีที่ถูกห้ามใช้ในการเลี้ยงสัตว์ และจัดหาเครื่องตรวจสารตกค้างเพื่อตรวจสอบเนื้อไก่ที่ส่งออกอย่างเข้มงวด ตั้งแต่กลางปี 2545 เป็นต้นมา

5.2 จัดทำแผนปฏิบัติการเกี่ยวกับกับการป้องกันและปราบปรามการใช้สารต้องห้ามในการเลี้ยงไก่เสนอ EU โดยไทยมีพันธะจะตรวจสอบสารตกค้างในเนื้อไก่ 100 % ตั้งแต่ 21 กย.45 และต้องไม่อนุญาตให้เนื้อไก่มีสารตกค้างส่งออก

5.3 ขอให้ EU ทบทวนมาตรการเข้มงวดกับสินค้าเนื้อไก่จากประเทศไทย กรณียังไม่ยอมปลด ไทยจะเสนอเรื่องให้ FAO นำเข้าไปกำหนดในมาตรฐานสินค้าของ Codex

5.4 ประสานองค์กรผู้เลี้ยง (สมาคมผู้ผลิตไก่พันธุ์) เพื่อหาทางควบคุมปริมาณลูกไก่เนื้อให้อยู่ในระดับที่สอดคล้องกับความต้องการของตลาดในปัจจุบัน

6. สถานการณ์ปัจจุบันและแนวโน้ม

ผลการประชุมคณะกรรมการห่วงโซ่อาหารและสุขภาพสัตว์ (Standing Committee on Food Chain and Animal Health : SCFEAH) เมื่อวันที่ 15 กรกฎาคม 2546 ปรากฏว่า คณะกรรมการฯ ได้พิจารณาและมีมติเป็นเอกฉันท์ให้ยกเลิกมาตรการตรวจสอบ 100% สินค้าไก่จากประเทศไทย โดยลดการตรวจสอบลงที่ระดับปกติ 20% ซึ่งจะประกาศอย่างเป็นทางการตามกฎหมายของ EU ต่อไป ภายใน 1-2 สัปดาห์ข้างหน้า แนวโน้มคาดว่า การส่งออกไก่ไทยจะมีปริมาณมากขึ้น

สถิติราคาขายลูกไก่เนื้อ และไก่มีชีวิตหน้าโรงฆ่า กทม.

ปี 2541 - 2546

D:ไก่เนื้อ 45 F:ราคาไก่เนื้อ(กราฟ)

หน่วย : บาท/กก.

ปี	มค.	กพ.	มีค.	เมย.	พค.	มิย.	กค.	สค.	กย.	ตค.	พย.	ธค.	เฉลี่ย
ราคาขายส่งลูกไก่เนื้อทั่วไป(บาท/ตัว)													
2541	10.00	9.60	5.18	5.00	7.33	9.36	11.00	11.20	12.00	12.00	10.00	9.90	9.38
2542	9.00	9.00	9.00	9.17	10.72	11.05	12.36	6.24	3.27	3.60	7.35	8.43	8.27
2543	9.80	9.81	4.95	4.00	4.96	8.00	8.00	8.00	8.00	8.00	6.14	3.00	6.89
2544	8.81	8.90	5.09	7.60	11.36	13.14	14.00	12.72	10.00	9.59	10.50	12.00	10.31
2545	12.00	12.00	11.29	4.30	6.15	9.00	7.19	4.38	3.00	3.00	3.00	4.67	6.67
2546	4.45	2.16	2.00	7.22	10.16	12.29							
ราคาขายส่งไก่มีชีวิตหน้าโรงฆ่า กทม.													
2541	30.50	30.50	30.41	31.50	31.06	33.34	35.29	35.50	35.50	33.74	31.50	29.65	32.37
2542	27.05	28.40	28.50	28.67	30.22	32.27	31.77	25.26	20.68	20.70	23.65	25.50	26.89
2543	28.25	29.02	23.52	22.00	24.61	28.43	28.02	25.20	26.26	26.21	23.70	23.40	25.72
2544	30.90	27.52	23.34	27.85	32.32	33.24	34.50	33.27	31.27	28.45	29.61	31.50	30.31
2545	31.27	31.00	30.10	22.25	23.20	25.95	25.93	22.10	21.38	22.50	22.55	24.31	25.21
2546	23.05	19.74	19.60	28.42	31.21	32.93							
ราคาขายปลีกไก่สดทั้งตัว(รวมเครื่องใน)													
2541	45.60	45.00	45.07	45.50	45.50	46.61	48.95	49.00	49.16	48.43	47.00	46.58	46.87
2542	46.50	46.75	46.50	46.50	46.50	48.18	48.91	46.45	42.77	42.50	43.22	44.00	45.73
2543	46.12	47.67	43.76	42.50	43.85	45.50	45.50	45.17	45.50	45.50	43.16	43.00	44.77
2544	48.67	47.97	43.54	45.15	48.54	49.50	52.50	51.59	49.00	47.63	46.84	49.00	48.33
2545	48.09	48.40	47.50	43.48	43.75	45.45	45.50	44.19	44.50	43.68	43.50	43.50	45.13
2546	42.14	41.00	39.67	43.17	47.29	49.00							

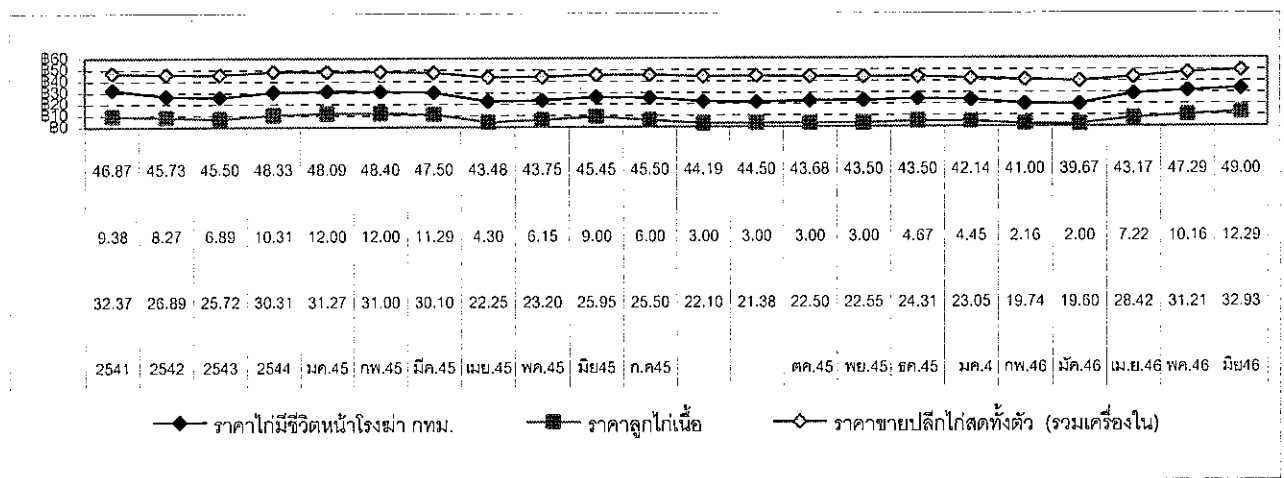

สำนักส่งเสริมการค้าสินค้าเกษตร

กรกฎาคม 2546

กึ่งฤดูดำ

	ปี 2544	ปี 2545	ปี 2546
1. ผลผลิตและความต้องการใช้			
ผลผลิตโลก (ตัน)	NA	NA	NA
ผลผลิตไทย (ตัน)	275,000	200,000	250,000
ความต้องการใช้ภายใน (ตัน)	27,500	20,000	25,000
นำเข้า ปริมาณ (ตัน)	28,718	12,823	10,997
มูลค่า (ล้านบาท)	6,955	3,603	2,587 (ม.ค.-เม.ย.46)
ส่งออก ปริมาณ(ตัน)	255,598	184,812	54,426
มูลค่า(ล้านบาท)	98,692	63,930	18,243 (ม.ค.-เม.ย.46)
2. ราคา ณ ตลาดกลางสมุทรสาคร(บาท/กก.)	255.00	244.00	200
ขนาด 50 ตัว/กก.			(มี.ย.46)

3. ต้นทุนการผลิต (บาท/กก.)

157.44

NA

NA

4. สภาพปัญหา/สาเหตุ

- 1) พ่อแม่พันธุ์ขาดแคลนและราคาแพง ต้องเพาะฟักหลายรอบ ลูกกึ่งที่ได้อ่อนแอ
- 2) ค่าใช้จ่ายในการเลี้ยงสูงขึ้นโดยเฉพาะในส่วนของน้ำมันเชื้อเพลิง และต้องใช้อาหารและยามากขึ้น
- 3) การนำเข้ากึ่งฤดูดำทั้งที่ผ่านและไม่ผ่านพิธีการศุลกากรจำนวนมาก และมีการนำมาขอชดเชยภาษี เมื่อมีการส่งออก
- 4) ราคาคงต่ำรุนแรงช่วงปี 2544-45 ทำให้เกษตรกรลดการเลี้ยงลงจำนวนมาก รวมทั้งปัญหาสารตกค้างในกึ่งที่ส่งออก EU

5. การแก้ไขปัญหา

ภาคราชการได้แก้ไขปัญหาสารตกค้างในกึ่งที่ส่งออก EU โดย 1) ควบคุมการนำเข้ายา เกสซิคมีภัณฑ์ 16 ชนิด 2) แต่งตั้งคณะทำงานแก้ไขปัญหาการส่งออกสินค้ากึ่งและไก่ไป EU เป็นการเฉพาะ มีการตรวจสอบกึ่งก่อนส่งออกอย่างเข้มงวด รวมทั้งจัดส่งเจ้าหน้าที่ไปเจรจากับ EU อย่างต่อเนื่อง ผลการดำเนินการ EU ยกเลิกการตรวจเข้ม 100% ตั้งแต่วันที่ 22 มิถุนายน 2546

6. สถานการณ์และแนวโน้ม

ในเดือน มิ.ย.46 ราคา กึ่งฤดูดำตกต่ำเนื่องจาก 1) เป็นช่วงเก็บเกี่ยว ในขณะที่ผู้ซื้อมีน้อยลงเนื่องจากมีปัญหาแรงงานต่างด้าว 2) การนำเข้ากึ่งจากประเทศใกล้เคียงมาแปรรูปส่งออก 3) การแข็งตัวของค่าเงินบาท ทำให้ราคา กึ่งที่คิดกลับเป็นเงินบาทลดลง 4) ส่วนแบ่งการตลาด กึ่งฤดูดำร้อยละ 40 ถูกแย่งจากกึ่งขาว (แวนนาไม) ซึ่งมีต้นทุนและราคาต่ำกว่า และ 5) มีกึ่งจากประเทศคู่แข่ง (จีน เวียดนาม อินเดีย) ออกสู่ตลาดในราคาต่ำกว่า ทำให้การแข่งขันในตลาดโลกรุนแรงขึ้น

กรมการค้าภายในได้เชิญผู้เกี่ยวข้องประชุมหารือ เมื่อ 26 มิ.ย.46 เพื่อแก้ไขปัญหา กึ่งฤดูดำสรุปผลได้ว่า ผู้ประกอบการจะปรับราคาซื้อ กึ่งสูงขึ้น กก.ละ 5-10 บาท/กก./สัปดาห์ โรงงานแปรรูปและผู้เลี้ยงจะตกลงทำสัญญาซื้อขาย กึ่งแบบ Contract Farming ทั้งนี้ กรมฯ ได้มีหนังสือประสานกระทรวงเกษตรและสหกรณ์ กระทรวงการคลัง และกระทรวงสาธารณสุข ให้เข้มงวดปราบปรามการค้าลักลอบนำเข้า การตรวจสอบคุณภาพและสารตกค้างในกึ่งนำเข้าเป็นพิเศษด้วย

แนวโน้ม คาดว่าราคา กึ่งจะโน้มต่ำลงอีก เนื่องจากเกษตรกรในภาคใต้จะเร่งจับ กึ่ง เพราะเป็นช่วงมรสุม การแข็งตัวของค่าเงินบาท ประกอบกับการแข่งขันในตลาดโลกรุนแรงขึ้น จะทำให้การส่งออกชะลอตัว

ราคากุ้งกุลาดำ

F: ราคากุ้ง451 D: กุ้ง45

	ม.ค.	ก.พ.	มี.ค.	เม.ย.	พ.ค.	มิ.ย.	ก.ค.	ส.ค.	ก.ย.	ต.ค.	พ.ย.	ธ.ค.	เฉลี่ย
ราคาที่เกษตรกรขายได้ (ขนาด 41 ตัวขึ้นไปต่อกก.) ที่มา : สำนักงานเศรษฐกิจการเกษตร													
2542	219	203	217	248	223	195	207	174	219	251	258	235	221
2543	256	281	288	282	277	257	299	328	314	279	285	283	286
2544	274	280	273	271	277	204	220	229	234	181	191	205	237
2545	233	239	228	218	217	209	208	222	226	241	225	226	224
2546	226	218	207	218	217	193							
ราคาเฉลี่ย 3 ปี (ปี 2543-2545) กก.ละ 248.82 บาท													
ราคา ณ ตลาดกลางกุ้งสมุทรสาคร (ขนาด 50 ตัวต่อกก.) ที่มา : ชมรมผู้ค้ากุ้งสมุทรสาคร													
2542	220	224	244	251	220	202	212	213	227	263	245	236	230
2543	256	275	291	285	270	269	301	347	335	297	294	300	293
2544	303	295	280	273	282	241	234	250	236	203	213	244	255
2545	265	275	252	234	239	222	220	243	246	236	246	244	244
2546	234	234	238	239	233	200							
ราคาเฉลี่ย 3 ปี (ปี 2543-2545) กก.ละ 263.78 บาท													
ราคาผู้ส่งออกปรับซื้อ ณ หน้าโรงงาน (ขนาด 50 ตัวต่อกก.) ที่มา : สมาคมอาหารแช่เยือกแข็งไทย													
2542	223	223	229	245	233	204	211	218	230	265	260	245	232
2543	260	275	300	305	290	271	300	339	340	315	300	310	300
2544	315	311	295	279	285	258	248	253	248	223	228	255	266
2545	278	295	270	260	250	238	226	253	259	252	262	254	258
2546	278	248	248	245	245	216							
ราคาเฉลี่ย 3 ปี (ปี 2543-2545) กก.ละ 274.88 บาท													
ปริมาณรถเข้ตลาดกลางกุ้งสมุทรสาคร (หน่วย : ตู้คอนเทนเนอร์)													รวม
2542	5,305	3,812	3,731	3,149	4,936	5,869	6,511	7,348	7,962	7,794	8,091	6,819	71,327
2543	5,666	3,950	4,310	4,011	6,107	7,297	7,046	6,813	7,420	8,780	8,699	7,509	77,608
2544	5,499	4,271	4,975	5,953	7,039	8,023	8,700	7,845	8,091	8,683	7,557	5,234	81,870
2545	4,458	3,229	4,124	3,288	4,078	4,327	4,073	4,171	4,978	5,192	3,779	3,463	41,918
2546	3,628	2,839	2,959	3,112	3,359	4,213							20,110

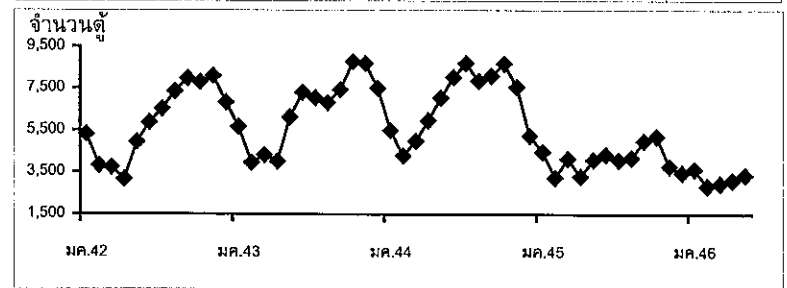
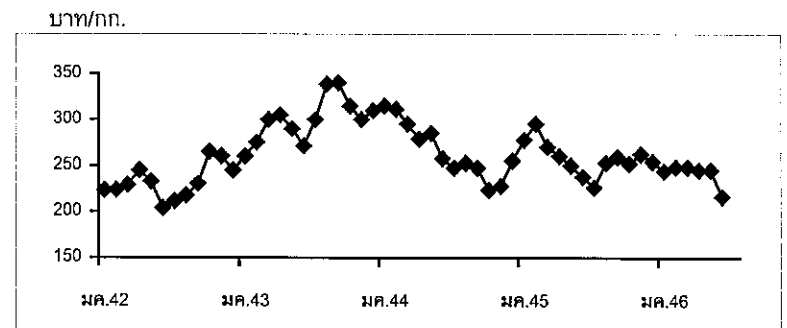
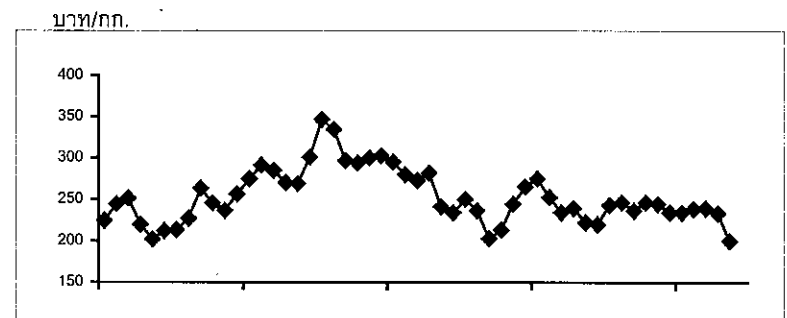
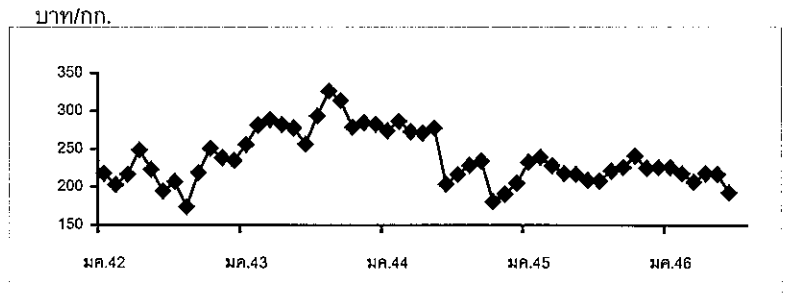

ลำไย

1. ผลผลิตและความต้องการใช้ (ตัน)

	ปี 2542	ปี 2543	ปี 2544	ปี 2545	ปี 2546 (ประมาณการ)
1.1 ผลผลิตโลก	← 1,300,000 →				
1.2 ผลผลิตภายในประเทศ	142,500	358,000	186,800	390,700	282,700
1.3 การบริโภค	44 %	13 %	8 %	8 %	15 %
- บริโภคสด	62,300	46,300	14,390	36,400	40,000
1.4 การแปรรูป	26 %	59 %	37 %	67 %	55 %
- ลำไยอบแห้ง	23,000	195,100	57,610	283,200 *	141,000
- ลำไยกระป๋อง	13,200	17,600	13,500	17,200	14,000
1.5 ส่งออกสด	30 %	28 %	55 %	25 %	30 %
- ปริมาณ (ตัน)	44,000	99,000	101,300	113,200	87,700
- มูลค่า (ล้านบาท)	150	1,147	2,042	1,941	

*เป็นลำไยอบแห้งที่ อคส. และ อ.ต.ก. รับจำนำ 80,665 ตันแห้ง ส่งออกโดยกลไกปกติ 13,735 ตันแห้ง รวมเป็น 94,400 ตันแห้ง หรือ 283,200 ตันสด

2. ช่วงผลผลิตออกสู่ตลาด เดือนกรกฎาคม - สิงหาคม 60%

3. ต้นทุนการผลิต 17.69 12.04 14.48 11.75

4. ราคาเกษตรกรขายได้ (บาท/กก.)

- ลำไยเกรด AA 31.83 18.00 35.00 21.88 25-30
(23 ก.ค. 46)

5 สถานการณ์

5.1 ผลผลิตลำไยในฤดูกาลออกสู่ตลาดแล้วร้อยละ 20 เป็นผลผลิตรุ่นที่ 1 ผลมีขนาดเล็ก ส่วนผลผลิตรุ่นที่ 2 (ร้อยละ 60 ของลำไยในฤดูกาล) จะออกในช่วงเดือนสิงหาคม ซึ่งเป็นช่วงที่ออกมากที่สุด

5.2 ขณะนี้ (23 ก.ค. 46) ราคาเกษตรกรขายได้ลำไยสดช่อ กก.ละ 25-30 บาท สูงขึ้นจากช่วงที่ผ่านมา (19 ก.ค. 46) เนื่องจากมีความต้องการและมีการแข่งขันรับซื้อสูง ซึ่งเป็นผลมาจากการเร่งกระจายลำไยออกนอกแหล่งผลิตไปยังจังหวัดปลายทางในปริมาณเพิ่มขึ้น ประกอบกับภาวะการส่งออกในจีนและอินโดนีเซียดีขึ้น มีการส่งออกลำไยสดร่วงไปมาเลเซีย จึงทำให้ราคาลำไยสดช่อและลำไยสดร่วงสูงขึ้น

6. มาตรการแก้ไขปัญหา

6.1 ปี 2545 คชก. มีมติอนุมัติเงินทุนหมุนเวียน 950 ล้านบาท และเงินจ่ายขาด 464.422 ล้านบาท เพื่อดำเนินการ

(1) กระจายผลผลิตออกนอกแหล่งผลิต โดยจังหวัดแหล่งผลิตเป็นผู้ดำเนินการกระจายออกไปสู่จังหวัดปลายทาง ในวงเงิน 450 ล้านบาท ซึ่งปรากฏว่า มีผู้เข้าร่วมโครงการ 126 ราย กู้ยืมเงิน 313.299 ล้านบาท ปริมาณรับซื้อผลผลิตลำไยสด 23,460 ตัน

(2) สนับสนุนการแปรรูปรับซื้อลำไยสดเพื่อแปรรูปเป็นลำไยอบแห้ง ในวงเงิน 450 ล้านบาท ซึ่งปรากฏว่า มีผู้เข้าร่วมโครงการเป็นสหกรณ์และกลุ่มเกษตรกร 129 กลุ่ม/สหกรณ์ กู้ยืมเงิน 355.170 ล้านบาท ปริมาณรับซื้อผลผลิตลำไยสด 42,771 ตันซึ่งแปรรูปเป็นลำไยอบแห้งได้ประมาณ 13,430 ตัน

(3) สนับสนุนการจัดซื้อเตาอบลำไย ในวงเงิน 80 ล้านบาท ซึ่งปรากฏว่าได้มีการจัดซื้อเตาอบลำไย 1,800 เตา

(4) รับจำนำลำไยอบแห้ง ในราคาเกรด AA กก.ละ 72 บาท เกรด A กก.ละ 54 บาท และเกรด B กก.ละ 36 บาท ระยะเวลารับจำนำ ก.ค. - 15 ต.ค. 2545 ระยะเวลาไถ่ถอนภายใน 3 เดือน นับถัดจากเดือนที่รับจำนำ ซึ่งปรากฏว่ามีปริมาณรับจำนำ 80,664.743 ตัน ไถ่ถอน 19,225.533 ตัน หลุดจำนำ 61,439.373 ตัน จำหน่ายแล้ว (ณ วันที่ 17 ก.ค. 2546) 43,785.043 ตัน คงเหลือ 17,643.610 ตัน (ปริมาณขาดหายและรอดคว่ำเสียหายระหว่างการขนย้าย 10.720 ตัน)

6.2 ปี 2546 คชก. มีมติอนุมัติเงินทุนหมุนเวียน 650 ล้านบาท และเงินจ่ายขาด 22.50 ล้านบาท ดำเนินการ ดังนี้

(1) กระจายผลผลิตออกนอกแหล่งผลิต โดยจังหวัดปลายทางจัดถมมารับซื้อผลผลิตที่จังหวัดแหล่งผลิต แล้วกระจายสู่ตลาดใหม่ที่กลไกปกติไม่สามารถกระจายไปได้อย่างทั่วถึง เพื่อไม่ให้ทับซ้อนกับตลาดที่มีอยู่แล้วเดิม ในวงเงินดำเนินการสำหรับผลไม้รวม (ลิ้นจี่ เงาะ ทุเรียน มังคุด ลำไย และอื่น ๆ) วงเงิน 600 ล้านบาท ซึ่งขณะนี้จังหวัดเชียงใหม่ได้ตั้งจุดกระจายลำไยแล้ว 2 จุด ที่ อ.จอมทองและ กิ่ง อ. ดอยหล่อ ปริมาณการกระจายเพิ่มขึ้นจากวันละ 20 ตัน ในวันที่ 20 ก.ค. 2546 เป็นวันละ 40 ตัน ตั้งแต่วันที่ 21 ก.ค. 2546

(2) สนับสนุนการแปรรูปเป็นผลิตภัณฑ์ใหม่ ได้แก่ ไวน์ลำไย ไวน์ลิ้นจี่ และไวน์มังคุด วงเงิน 50 ล้านบาท

(3) ส่งเสริมการจำหน่ายผลไม้ ดังนี้ (1) ประชาสัมพันธ์รณรงค์การบริโภคผ่านสื่อต่าง ๆ และ (2) จัดงานเทศกาลผลไม้ในจังหวัดปลายทาง (3) ผลักดันการส่งออกโดยส่งมอบลำไยให้ประเทศอินเดีย เพื่อเป็นการนำร่องเปิดตลาดใหม่ให้แก่ผู้ค้า

ราคาลำไยสดที่เกษตรกรขายได้

เกรด AA (< 85 ผล/กก.)

หน่วย : บาท/กก.

ปี	มค.	กพ.	มีค.	เมษ.	พค.	มิย.	กค.	สค.	กย.	ตค.	พย.	ธค.	เฉลี่ย
2542	-	-	-	-	-	-	30.78	32.89	-	-	-	-	31.83
2543	-	-	-	-	-	-	18.38	17.79	-	-	-	-	18.08
2544	-	-	-	-	-	-	37.75	32.25	-	-	-	-	35.00
2545	-	-	-	57.50	34.00	38.25	20.75	23.00	28.00	29.00	34.00	35.00	33.28
2546	35.00	32.50	28.50	27.00	31.62	33.50	27.50						
(23 ก.ค. 46)													

เกรด A (86-94 ผล/กก.)

หน่วย : บาท/กก.

ปี	มค.	กพ.	มีค.	เมษ.	พค.	มิย.	กค.	สค.	กย.	ตค.	พย.	ธค.	เฉลี่ย
2542	-	-	-	-	-	-	26.78	28.00	-	-	-	-	27.39
2543	-	-	-	-	-	-	14.38	14.13	-	-	-	-	14.25
2544	-	-	-	-	-	-	32.25	28.87	-	-	-	-	30.56
2545	-	-	-	52.00	26.50	27.50	19.00	20.75	22.00	22.50	26.40	27.00	27.07
2546	29.00	25.00	24.25	23.00	27.62	29.00	22.00						
(23 ก.ค. 46)													

เกรด B (95-104 ผล/กก.)

หน่วย : บาท/กก.

ปี	มค.	กพ.	มีค.	เมษ.	พค.	มิย.	กค.	สค.	กย.	ตค.	พย.	ธค.	เฉลี่ย
2542	-	-	-	-	-	-	21.70	22.50	-	-	-	-	22.10
2543	-	-	-	-	-	-	10.00	9.89	-	-	-	-	9.95
2544	-	-	-	-	-	-	26.50	23.10	-	-	-	-	24.80
2545	-	-	-	46.30	21.60	22.10	15.10	15.50	17.00	17.10	20.00	21.00	21.74
2546	23.90	19.50	19.25	17.00	22.00	23.80	17.00						
(23 ก.ค. 46)													

ที่มา : ประมวลจากการรายงานของสำนักงานการค้าภายในจังหวัดเชียงใหม่และลำพูน กรมการค้าภายใน

ด : ลำไย45 (2) F : priced145

กรมการค้าภายใน

23 กรกฎาคม 2546

เงาะ

1. ผลผลิตและความต้องการใช้

1.1 ผลผลิต	ปี 2543	ปี 2544	ปี 2545	ปี 2546
- ผลผลิตไทย (ตัน)	585,209	540,709	649,900	530,500 (ประมาณการ)
1.2 ความต้องการใช้				
- บริโภคภายในประเทศ(ตัน)	556,904	508,266	610,906	498,500
- ส่งออก(ผลิตภัณฑ์แปรรูป)				(มค.-พค.)
- ปริมาณ (ตัน)	9,633	8,668	12,560	3,470
- มูลค่า (ล้านบาท)	360	311	427	119

1.3 ผลผลิตออกสู่ตลาดมาก

- ภาคตะวันออก เดือนมิถุนายน - กรกฎาคม
- ภาคใต้ เดือนกรกฎาคม - สิงหาคม

2. ราคา (บาท/กก.)

เกษตรกรขายได้	11.76	10.28	5.84	5-5.50 (24 ก.ค.)
---------------	-------	-------	------	---------------------

3. ต้นทุนการผลิต (บาท/กก.)

7.59	-	6.53	-
------	---	------	---

4. สถานการณ์และการแก้ไขปัญหาปี 2545

4.1 สถานการณ์

ปริมาณผลผลิตเงาะปี 2546 ในแหล่งผลิตสำคัญมีประมาณ 530.500 ตัน ลดลงจากปี 2545 ร้อยละ 20 แยกเป็นภาคตะวันออก 402,900 ตัน ภาคใต้ 127,600 ตัน .ในปีนี้เงาะมีขนาดผลค่อนข้างเล็ก เมื่อเทียบกับปีก่อน และผลผลิตออกสู่ตลาดกระจุกตัวในช่วงสั้นมากส่งผลให้ราคามีแนวโน้มจะตกต่ำลง

4.2 การแก้ไขปัญหา

4.2.1 การกระจายผลผลิตออกนอกแหล่งผลิต

1. นโยบายและมาตรการปี 2546 ตามมติ คชก. เมื่อวันที่ 20 พฤษภาคม 2546 อนุมัติให้กระทรวงพาณิชย์ปรับเปลี่ยนวิธีการกระจายผลไม้ออกนอกแหล่งผลิตจากวิธีการเดิมที่ให้จังหวัดแหล่งผลิตดำเนินการกระจายผลผลิตไปจำหน่ายนอกแหล่งผลิต ซึ่งไม่ได้ผลเท่าที่ควร เนื่องจากส่วนใหญ่กระจายไปสู่ตลาดการค้าเดิมและปริมาณกระจายได้ไม่มาก ในปี 2546 จึงได้ให้จังหวัดปลายทาง

เข้าไปรับซื้อผลผลิตจากจังหวัดแหล่งผลิตนำไปจำหน่ายยังตลาดใหม่ ๆ ซึ่งกลไกตามปกติไม่สามารถกระจายผลไม่ไปจำหน่ายได้อย่างทั่วถึงเพื่อเป็นการเพิ่มช่องทางการตลาดใหม่ไม่ทับซ้อนกับช่องทางการตลาดที่มีอยู่เดิม โดยให้รับซื้อตั้งแต่ต้นฤดูซึ่งราคายังอยู่ในระดับค่อนข้างสูง เพื่อสร้างการแข่งขันในตลาดมิให้ราคาลดต่ำเร็วเกินควร

2. การดำเนินการ

(1) กรมการค้าภายในได้กำหนดให้มีคณะทำงานขึ้นคณะหนึ่งซึ่งได้จัดประชุมทางไกลกับจังหวัดแหล่งผลิตและจังหวัดปลายทาง 60 จังหวัด เป็นประจำทุกวันไม่เว้นวันหยุด เพื่อติดตามความเคลื่อนไหวของราคา ปริมาณผลผลิตที่ออกสู่ตลาดและกำหนดปริมาณซื้อขายในแต่ละวัน รวมทั้งประสานงานเกี่ยวกับการสั่งซื้อและจัดส่งเงาะ มังคุด ทูเรียน ระหว่างจังหวัดแหล่งผลิตและจังหวัดปลายทาง

(2) การดำเนินการกระจายเงาะและมังคุด เริ่มตั้งแต่วันที่ 12 มิถุนายน 2546 ซึ่งในช่วงนั้นราคาตลาดเงาะคัด (28-30 ผล/กก.) กก.ละ 10-11 บาท มังคุดคละ กก.ละ 15-18 บาท โดยกระจายประมาณวันละ 50-60 ตัน ต่อมาผลผลิตออกมากขึ้น เป็นผลให้ราคาอ่อนตัวลง เงาะคัด ราคา กก.ละ 7.50-8 บาท มังคุดคละ กก.ละ 8-9 บาท จึงได้เร่งจังหวัดปลายทางรับซื้อจากแหล่งผลิตเพิ่มขึ้นเป็นวันละ 130-220 ตัน เพื่อสร้างการแข่งขันในตลาดและพยุงราคามิให้ลดต่ำลงมาก

ผลการดำเนินการ การดำเนินการกระจายผลผลิตปริมาณมากในแต่ละวัน ส่งผลให้ราคาเงาะและมังคุดทรงตัวอยู่ในระยะหนึ่ง เงาะคัด กก.ละ 6-7 บาท เงาะคละ กก.ละ 4-6 บาท และเงาะที่ปกติเกษตรกรคัดทิ้งไม่สามารถจำหน่ายได้ เช่น เงาะรา เงาะผลเล็กมาก หรือเงาะเปลือกหนาเนื้อในลีบ ในปีนี้เกษตรกรขายได้ กก.ละ 2-3 บาท มังคุดคละ กก.ละ 7-9 บาท

(3) การแทรกแซงเพิ่มเติม เนื่องจากในช่วงระหว่างวันที่ 29 มิ.ย.-5 ก.ค. 46 เงาะออกสู่ตลาดมากที่สุด ผลผลิตเริ่มสุกแดงจากภาวะฝนตกสลับแดงจัด เกษตรกรต้องเร่งเก็บผลผลิตออกจำหน่าย ราคาเงาะจึงลดต่ำลงอีก เงาะคัด กก.ละ 5-5.50 บาท เงาะคละ กก.ละ 4-4.50 บาท กรมการค้าภายในได้รับนโยบายจากรัฐมนตรีว่าการกระทรวงพาณิชย์ให้ประสาน อคส. เร่งกระจายผลผลิตเพิ่มมากขึ้น จากเดิมรวมเป็นวันละประมาณ 400 ตัน ตั้งแต่วันที่ 1 กรกฎาคม 2546 ผลปรากฏว่า ราคาเงาะได้กระเตื้องขึ้นทันที โดยเงาะคละราคาเพิ่มขึ้นจาก กก.ละ 4-4.50 บาท เป็น 5-6 บาท เพิ่มขึ้น กก.ละ 1 บาท นับว่าสถานการณ์ดีขึ้นมาก

4.2.2 การส่งเสริมการจำหน่ายผลไม้ในต่างประเทศ กรมการค้าภายใน กรมส่งเสริมการส่งออกและองค์การคลังสินค้าร่วมกันจัดงาน “ผลไม้ไทย ก้าวไกลทั่วโลก” เมื่อวันที่ 13 มิถุนายน 2546 โดยมีแผนจัดส่งเงาะ มังคุด ทูเรียน ให้สำนักงานส่งเสริมการค้าในต่างประเทศและสำนักงานพาณิชย์ในต่างประเทศ 20 ประเทศ 23 เมือง เช่น สหรัฐอเมริกา อังกฤษ ฝรั่งเศส ญี่ปุ่น จีน เมืองละ 500 กก. เพื่อใช้รณรงค์ประชาสัมพันธ์การบริโภคผลไม้ไทยในห้างสรรพสินค้า ภัตตาคาร โรงแรม หรือมอบเป็นของสมนาคุณ ให้กับประเทศคู่ค้าของไทย

4.2.3 การดำเนินการทางด้านกฎหมาย เพื่อช่วยเหลือเกษตรกรให้ได้รับความเป็นธรรม ในการขายผลผลิต กรมการค้าภายในจึงได้ใช้มาตรการทางด้านกฎหมาย ดังนี้

(1) ได้ดำเนินการแจ้งเตือนผู้ประกอบการค้าผลไม้แห้งดวันกระทำการใด ๆ เพื่อ เป็นการลดหรือจำกัดการแข่งขันในตลาด อาทิเช่น การกำหนดราคาซื้อขายเป็นราคาเดียวกันหรือตามที่ตั้ง กลง กันหรือทำความตกลงร่วมกันเพื่อควบคุมตลาด เป็นต้น ซึ่งถือเป็นการกระทำที่ต้องห้ามตามพระราช บัญญัติการแข่งขันทางการค้า พ.ศ. 2542 หรือกระทำการใด ๆ โดยจงใจให้ราคาต่ำเกินสมควรหรือทำให้ เกิดการปั่นป่วนซึ่งราคาสินค้าหรือไม่ปิดป้ายแสดงราคาซื้อขาย ซึ่งถือเป็นการกระทำที่ต้องห้ามตามพระราช บัญญัติว่าด้วยราคาสินค้าและบริการ พ.ศ. 2542

(2) กำชับให้ผู้ประกอบการใช้เครื่องชั่งที่เที่ยงตรงได้มาตรฐาน ซึ่งผ่านการตรวจรับ รองของสำนักชั่งตวงวัด กรมการค้าภายในแล้วเท่านั้น

กรมการค้าภายใน

กรกฎาคม 2546

หน้า ๑๖ จาก ๑๖

ราคาเงาะที่เกษตรกรขายได้

หน่วย : บาท/กก.

ปี	พค.	มิย.	กค.	สค.	กย.	เฉลี่ย
2539	11.41	8.39	12.59	9.44	8.13	9.99
2540	24.22	7.02	7.37	12.33	12.75	12.74
2541	21.11	18.64	23.49	16.21	10.63	18.02
2542	15.36	8.53	13.30	15.16	18.17	14.10
2543	16.35	7.50	7.27	7.81	19.86	11.76
2544	8.70	12.75	13.88	7.21	8.88	10.28
2545	6.84	5.58	7.12	3.68	5.99	5.84
2546	27.57	11.00	5-5.50 (24 ก.ค. 46)			

ที่มา : สำนักงานเศรษฐกิจการเกษตร

ราคาเงาะ ด.ข้อมูลผลไม้ 46

มังคุด

1. ผลผลิตและความต้องการใช้

1.1 ผลผลิต	ปี 2543	ปี 2544	ปี 2545	ปี 2546
- ผลผลิตไทย (ตัน)	144,886	131,112	205,120	107,000 (ประมาณการ)
1.2 ความต้องการใช้				
- บริโภคภายในประเทศ(ตัน)	134,763	130,493	180,506	88,100
- ส่งออก(สดและแช่แข็ง)				(มค.-พค.)
- ปริมาณ (ตัน)	13,113	18,717	17,688	1,461
- มูลค่า (ล้านบาท)	284	429	380	38
1.3 ผลผลิตออกสู่ตลาดมาก				
- ภาคตะวันออก	เดือนมิถุนายน - กรกฎาคม			
- ภาคใต้	เดือนกรกฎาคม - สิงหาคม			

2. ราคา (บาท/กก.)

เกษตรกรขายได้	16.81	17.54	9.81	9-12
---------------	-------	-------	------	------

3. ต้นทุนการผลิต (บาท/กก.)

14.96	-	8.78	(27 ก.ค. 46)
-------	---	------	--------------

4. สถานการณ์และการแก้ไขปัญหาปี 2545

4.1 สถานการณ์

ผลผลิตมังคุดปี 2546 ในแหล่งผลิตสำคัญมีประมาณ 107,000 ตัน ลดลงจากปี 2545 ร้อยละ 48 แยกเป็นภาคตะวันออก 82,100 ตัน ภาคใต้ 25,000 ตัน ผลผลิตมังคุดในปีนี้มีปัญหาด้านคุณภาพค่อนข้างมาก เนื่องจากออกสู่ตลาดในช่วงฝนตกชุก เป็นเนื้อแก้ว ยางไหล และมีตำหนิตำที่เนื้อ

4.2 มาตรการแก้ไขปัญหา

คณะกรรมการ คชก. ได้มีมติเมื่อวันที่ 20 พฤษภาคม 2546 ดังนี้

1. อนุมัติเงินทุนหมุนเวียนปลอดดอกเบี้ยจำนวน 600 ล้านบาท ให้กรมการค้าภายในเพื่อดำเนินการกระจายผลไม้ส่งออกแหล่งผลิต ด้วยการจัดสรรให้จังหวัดแหล่งผลิตและจังหวัดปลายทาง 500 ล้านบาท และ อคส. 100 ล้านบาท

2. อนุมัติเงินช่วยเหลือจำนวน 22.5 ล้านบาท เพื่อใช้ดำเนินการ

2.1 วงเงิน 8.415 ล้านบาท ให้กรมการค้าภายใน จังหวัดต้นทางและปลายทางเพื่อดำเนินการจัดงานเทศกาลผลไม้

2.2 วงเงิน 7.985 ล้านบาท ให้กรมการค้าภายในและ อคส. เพื่อใช้ดำเนินการส่งเสริมการจำหน่ายผลไม้ในต่างประเทศ

2.3 วงเงิน 6.10 ล้านบาท ให้กรมการค้าภายใน เพื่อใช้ดำเนินการประชาสัมพันธ์ส่งเสริมการจำหน่ายผลไม้ โดยจัดทำสื่อและประชาสัมพันธ์ผ่านสื่อต่าง ๆ

3. อนุมัติเงินทุนหมุนเวียนปลอดดอกเบี้ยจำนวน 50 ล้านบาท ให้กระทรวงเกษตรและสหกรณ์ เพื่อจัดสรรให้จังหวัดแหล่งผลิตลิ้นจี่และลำไย 30 ล้านบาท และจังหวัดแหล่งผลิตมังคุด 20 ล้านบาท นำไปให้ผู้เข้าร่วมโครงการยืมไปใช้รับซื้อผลไม้จากเกษตรกรในราคาที่เหมาะสมและเป็นธรรมแล้วนำมาแปรรูปเป็นไวน์

ผลการดำเนินการ

1. การกระจายผลผลิตออกนอกแหล่งผลิตจังหวัดปลายทาง 60 จังหวัด เข้าไปรับซื้อมังคุดจากจังหวัดจันทบุรี ระยอง ตราด ในระหว่างวันที่ 12 มิ.ย. - 18 ก.ค. 46 ปริมาณรวม 405 ตัน แยกเป็นจันทบุรี 227 ตัน ระยอง 40 ตัน ตราด 138 ตัน

2. ส่งเสริมการจำหน่ายผลไม้ในต่างประเทศ โดยจัดส่งผลไม้ให้สำนักงานส่งเสริมการค้าในต่างประเทศ รวม 17 ประเทศ 11 เมือง

กรมการค้าภายใน

กรกฎาคม 2546

เจ้าคุณ D:ข้อมูลผลไม้16

ราคามังคุดที่เกษตรกรขายได้

หน่วย : บาท/กก.

ปี	พค.	มีย.	กค.	สค.	กย.	เฉลี่ย
2539	24.38	17.44	19.01	14.81	16.50	18.43
2540	36.72	12.60	12.90	-	-	20.74
2541	31.75	26.49	26.34	20.04	20.30	24.98
2542	30.99	14.17	17.39	12.80	13.00	17.67
2543	25.70	15.38	12.86	13.30	-	16.81
2544	24.79	19.73	16.31	11.18	15.06	17.54
2545	9.90	11.82	8.99	6.86	11.50	9.81
2546	33.00	18.25	9-12 (24 ก.ค. 46)			

ที่มา : สำนักงานเศรษฐกิจการเกษตร

ราคามังคุด ๕:ข้อมูลไม่ 46

ทุเรียน

1. ผลผลิตและการใช้ (ตัน)

	ปี 2542	ปี 2543	ปี 2544	ปี 2545	ปี 2546 (ประมาณการ)
1.1 ผลผลิตโลก	←—————		1,400,000	—————→	
1.2 ผลผลิตไทย	798,660	882,930	871,700	916,200	575,350
- ภาคตะวันออก	575,760	625,460	654,000	764,478	568,050
- ภาคใต้	222,900	257,470	217,700	102,144	75,700
1.3 การใช้ภายในประเทศ	83%	87%	74%	84%	88%
- บริโภคสด	640,880	693,400	693,400	569,510	394,920
- แปรรูป	87,170	93,700	93,700	76,960	50,630
1.4 นำเข้า	-	-			
1.5 ส่งออก(สดและแช่แข็ง)	17%	13%	16%	16%	(มก.-พค.)
- ตัน	132,860	112,180	143,650	113,478	41,110
- ล้านบาท	2,725	2,322	2,644	2,322	748

2. ช่วงผลผลิตออกสู่ตลาด

- ภาคตะวันออก มิถุนายน - กรกฎาคม
- ภาคใต้ กรกฎาคม - กันยายน

3. ต้นทุนการผลิต (บาท/กก.)

	ปี 2542	ปี 2543	ปี 2544	ปี 2545	ปี 2546
- พันธุ์ชะนี	10.70	9.06	-	-	-
- พันธุ์หมอนทอง	11.51	11.45	11.40	11.40	7.55

4. ราคา (บาท/กก.)

	ปี 2542	ปี 2543	ปี 2544	ปี 2545	ปี 2546
4.1 ราคาที่เกษตรกรขายได้					
- พันธุ์ชะนี	9.91	8.04	7.37	8.71	5-8
- พันธุ์หมอนทอง	17.11	14.94	13.71	17.18	9-12
					(24 ก.ค. 46)
4.2 ราคาเป้าหมายนำ					
- พันธุ์ชะนี	11.00	11.00	9.30		
- พันธุ์หมอนทอง	18.00	18.00	16.60		

5. สถานการณ์และการแก้ไขปัญหา ปี 2546

5.1 สถานการณ์

ปริมาณผลผลิตทุเรียนปี 2546 ในแหล่งผลิตสำคัญมีประมาณ 757,350 ตัน ลดลงจากปี 2545 ร้อยละ 17 แยกเป็นภาคตะวันออก 557,550 ตัน ภาคใต้ 199,800 ตัน ขณะนี้ผลผลิตภาคใต้เริ่มออกสู่ตลาดบ้างประปราย ราคาที่เกษตรกรขายได้ (24 ก.ค. 46) พันธุ์ชะนี กก.ละ 5 - 8 บาท พันธุ์หมอนทอง กก.ละ 8- 12 บาท ซึ่งผลผลิตจะออกสู่ตลาดมากในเดือนสิงหาคม

5.2 มาตรการแก้ไขปัญหา ปี 2546

คณะกรรมการ คชก. ได้มีมติเมื่อวันที่ 20 พฤษภาคม 2546 ดังนี้

1. อนุมัติเงินทุนหมุนเวียนปลอดดอกเบี้ยจำนวน 600 ล้านบาท ให้กรมการค้าภายในเพื่อดำเนินการกระจายผลไม้ออกนอกแหล่งผลิต ด้วยการจัดสรรให้จังหวัดแหล่งผลิตและจังหวัดปลายทาง 500 ล้านบาท และ อคส. 100 ล้านบาท

2. อนุมัติเงินช่วยเหลือจำนวน 22.5 ล้านบาท เพื่อใช้ดำเนินการ

2.1 วงเงิน 8.415 ล้านบาท ให้กรมการค้าภายใน จังหวัดต้นทางและปลายทางเพื่อดำเนินการจัดงานเทศกาลผลไม้

2.2 วงเงิน 7.985 ล้านบาท ให้กรมการค้าภายในและ อคส. เพื่อใช้ดำเนินการส่งเสริมการจำหน่ายผลไม้ในต่างประเทศ

2.3 วงเงิน 6.10 ล้านบาท ให้กรมการค้าภายใน เพื่อใช้ดำเนินการประชาสัมพันธ์ส่งเสริมการจำหน่ายผลไม้ โดยจัดทำสื่อและประชาสัมพันธ์ผ่านสื่อต่าง ๆ

กรมการค้าภายใน

กรกฎาคม 2546

F: ทุเรียน d:ข้อมูลผลไม้ 46

ราคาเกษตรกรขายได้ทุเรียน

พันธุ์ชะนี

หน่วย : บาท/กก

ปี	เมย.	พค.	มิย.	กค.	สค.	กย.	เฉลี่ยทั้งปี	เฉลี่ยในช่วง ออกมาก
2539	16.44	8.26	8.85	11.72	12.63	12.33	11.71	11.26
2540	28.58	13.58	5.83	8.42	14.05	-	14.09	9.89
2541	14.38	14.01	16.65	18.64	12.83	8.00	14.09	13.90
2542	15.68	7.78	5.93	8.10	10.97	13.50	10.33	9.91
2543	34.33	9.33	5.97	8.50	8.38	-	13.30	8.04
2544	10.31	5.12	13.97	13.46	4.50	8.33	9.28	7.37
2545	20.19	4.29	6.70	7.37	5.00	8.71	8.71	5.84
2546	12.45	21.60	9.6	7.35	(สป.2)			

ที่มา : สำนักงานเศรษฐกิจการเกษตร

พันธุ์หมอนทอง

หน่วย : บาท/กก

ปี	เมย.	พค.	มิย.	กค.	สค.	กย.	เฉลี่ยทั้งปี	เฉลี่ยในช่วง ออกมาก
2539	28.86	15.16	19.43	19.23	21.47	20.49	20.77	18.87
2540	42.14	24.44	12.88	18.20	21.16	35.25	25.68	16.79
2541	27.24	26.54	31.25	35.33	23.68	23.04	27.85	24.05
2542	25.56	13.18	13.77	16.92	20.88	19.41	18.29	17.11
2543	55.33	20.47	12.26	16.40	15.79	20.08	23.39	14.94
2544	27.46	11.00	20.70	26.93	10.41	13.33	18.31	13.71
2545	34.50	11.52	14.78	15.19	11.35	17.18	17.42	13.21
2546	20.57	32.16	23	13.42	(สป.2)			

ที่มา : สำนักงานเศรษฐกิจการเกษตร

D:ข้อมูลผลไม้ 46 F: ราคาทุเรียนรายเดือน

สับปะรด

1. ผลผลิตและความต้องการใช้

1.1 ผลผลิต	ปี 2542	ปี 2543	ปี 2544	ปี 2545	ปี 2546
- ผลผลิตโลก (ล้านตัน)	13.26	13.46	13.75	-	-
- ผลผลิตไทย (ล้านตัน)	2.37	2.29	1.98	1.66	1.86
1.2 ความต้องการใช้					
- บริโภคสดภายในประเทศ(ล้านตัน)	0.47	0.55	0.38	0.30	0.37
- ส่งออก (กระป๋อง)					
- ปริมาณ (ล้านตัน)	0.475	0.428	0.395	0.359	-
- มูลค่า (ล้านบาท)	11,433	7,877	8,365	8,707	-
1.3 ผลผลิตออกสู่ตลาดมาก	รุ่นที่ 1 เดือนเมษายน – มิถุนายน				
	รุ่นที่ 2 เดือนพฤศจิกายน – มกราคม				

2. ราคา (บาท/กก.)

ราคา ณ หน้าโรงงาน	2.56	2.27	2.53	4.42	4.65
				(21 ก.ค. 46)	

3. ต้นทุนการผลิต (บาท/กก.)

1.80	1.81	1.90	2.04	-
------	------	------	------	---

4. สถานการณ์ปัจจุบัน/แนวโน้ม

ในปี 2546 ผลผลิตสับปะรดมีปริมาณ 1.86 ล้านตัน เพิ่มขึ้นจากปี 2545 ซึ่งมีผลผลิตปริมาณ 1.66 ล้านตัน เพิ่มขึ้นประมาณร้อยละ 15 เนื่องจากเกษตรกรขยายพื้นที่เพาะปลูก เพราะราคาจำหน่ายในปีที่ผ่านมาสูง โดยคาดว่าผลผลิตจะออกมากในช่วงที่ 2 ของปี 2546 ประมาณเดือนพฤศจิกายน – ธันวาคม 2546

5. มาตรการแก้ไขปัญหาราคาจำหน่าย

ในปี 2545 – ต้นปี 2546 ราคาจำหน่ายสับปะรดอยู่ในเกณฑ์ดี จึงไม่มีการแทรกแซงตลาด

ราคาสัมปราคาที่เกษตรกรขายได้หน้าโรงงานแปรรูปสัมปรด

บาท: กก.

ปี	มค.	กพ.	มีค.	เมย.	พค.	มิย.	กค.	สค.	กย.	ตค.	พย.	ธค.	เฉลี่ย
2538	1.45	1.65	1.80	1.89	1.92	2.04	2.18	2.46	2.93	3.29	3.30	2.91	2.32
2539	2.86	2.99	3.00	2.88	2.30	2.09	2.27	2.94	3.51	3.58	3.49	3.54	2.95
2540	3.63	3.66	3.43	3.17	2.76	2.65	2.77	2.98	3.96	4.42	4.59	4.85	3.57
2541	5.01	5.19	5.68	4.87	5.10	5.76	5.54	6.02	6.60	6.46	5.42	4.88	5.54
2542	3.46	3.78	3.17	2.98	2.25	2.34	2.84	2.69	2.32	1.77	1.57	1.58	2.56
2543	1.64	1.93	2.12	2.25	2.05	1.54	1.78	3.17	3.57	3.16	2.25	1.76	2.27
2544	1.63	1.60	1.55	1.63	1.90	2.48	2.95	3.00	3.50	3.38	3.27	3.45	2.53
2545	3.73	4.09	4.34	4.56	4.03	4.32	4.54	4.84	4.71	4.96	4.63	4.34	4.42
2546	4.05	3.75	3.81	4.04	4.35	4.75	4.65						
								(21 กก.46)					

ที่มา : สำนักงานการค้าภายในจังหวัดประจวบคีรีขันธ์ ระยอง ชลบุรี

กรมการค้าภายใน

กรกฎาคม 2546

F:price1/D:9 ต.ค. 2545

ข้าวโพดเลี้ยงสัตว์

1. การผลิตและความต้องการใช้

	2541/42	2542/43	2543/44	2544/45	2545/46
					(ประมาณการ)
ผลผลิต (ล้านตัน)					
โลก	605.838	607.371	588.402	599.692	593.657
ไทย	4.986	4.286	4.462	4.466	4.211
ความต้องการ	4.148	4.106	4.164	4.177	4.198
นำเข้า	0.154	0.339	0.0021	0.0013	0.0003
- ในโควตา	0.052	0.051	-	-	-
- นอกโควตา	0.102	0.288	0.0021	0.0013	0.0003
ส่งออก	0.056	0.020	0.491	0.146	0.061 (ม.ค.-มิ.ย.46)
ต้นทุนการผลิต (บาท/ก.ก.)	3.53	3.57	3.41	3.44	3.55

2. ราคา (บาท/ก.ก.)

	2542	2543	2544	2545	2546
				พ.ค.46	มิ.ย.46
- เกษตรกรขายได้ทั่วประเทศ(ความชื้นไม่เกิน14.5%)	4.21	4.26	3.93	4.17	4.56
- หน้าโรงงานอาหารสัตว์รับซื้อ ตลาด กทม.	4.64	4.76	4.36	4.67	4.99
- ซื้อขายล่วงหน้าตลาดชิคาโก	3.12	3.30	3.64	3.85	4.09

3. สภาพปัญหา

3.1 ต้นฤดู ปริมาณผลผลิตออกสู่ตลาดพร้อมกันจำนวนมาก และเป็นช่วงฤดูฝนข้าวโพดมีความชื้นสูง ทำให้ราคาโน้มต่ำลง

3.2 ปลายฤดู ปริมาณผลผลิตออกสู่ตลาดน้อย และความชื้นลดลงทำให้ราคาสูงขึ้น อาจส่งผลกระทบต่อผู้ใช้วัตถุดิบอาหารสัตว์

3.3 ปี 2545/46 ช่วงผลผลิตเริ่มออกสู่ตลาดราคาอยู่ในเกณฑ์สูง เนื่องจากผลผลิตลดลงและมีสต็อกคงเหลือของรัฐบาลจำนวนน้อย อย่างไรก็ตามได้เตรียมมาตรการไว้รองรับ หากราคาโน้มต่ำลงในช่วงผลผลิตออกมาก

4. มาตรการแก้ไข

4.1 มาตรการแทรกแซงตลาด ด้วยวิธีการรับจำนำข้าวโพดฝักและข้าวโพดเมล็ด ความชื้นไม่เกิน 30% จากเกษตรกรโดยตรง ปริมาณ 500,000 ตันเมล็ด (650,000 ตันฝัก) ราคารับจำนำข้าวโพดฝัก ความชื้น 25.1 - 30% กก.ละ 2.50 บาท และข้าวโพดเมล็ด ความชื้น 14.5% กก.ละ 4.19 บาท ระยะเวลารับจำนำ สิงหาคม 2545-กุมภาพันธ์ 2546 ระยะเวลาไถ่ถอนภายใน 2 เดือน และให้มีคณะกรรมการระบายนโยบายข้าวโพด พิจารณาปริมาณและราคาที่จำหน่ายได้ก่อนครบกำหนดไถ่ถอน

4.2 นโยบายและมาตรการนำเข้าข้าวโพดเลี้ยงสัตว์ ปี 2546

คณะรัฐมนตรีมีมติ 28 มกราคม 2546 เห็นชอบให้กำหนดนโยบายและมาตรการนำเข้าข้าวโพดเลี้ยงสัตว์โดยใช้หลักการเช่นเดียวกับ ปี 2545 ดังนี้ 1) การนำเข้าในโควตาจากประเทศสมาชิกและไม่ใช้สมาชิก WTO ปริมาณนำเข้ารวมกันไม่เกิน 54,411 ตัน อกรนำเข้าร้อยละ 20 และกำหนดระยะเวลานำเข้าระหว่างวันที่ 1 มีนาคม- 30 มิถุนายน 2546 โดยให้องค์การคลังสินค้าเป็นผู้นำเข้า 2) การนำเข้านอกโควตา นำเข้าเสรีไม่จำกัดปริมาณและช่วงเวลานำเข้า โดยการนำเข้าจากประเทศสมาชิก WTO อกรนำเข้าร้อยละ 73.8 และค่าธรรมเนียมพิเศษนำเข้า ตันละ 180 บาท และการนำเข้าจากประเทศไม่ใช่สมาชิก WTO อกรนำเข้า กก.ละ 2.75 บาท และค่าอกรพิเศษร้อยละ 11.43 (อัตราอกรนำเข้าและค่าอกรพิเศษเมื่อรวมกันแล้วใกล้เคียงร้อยละ 73.8) และค่าธรรมเนียมพิเศษนำเข้าตันละ 180 บาท 3) การนำเข้าจากประเทศสมาชิกเขตการค้าเสรีอาเซียน (AFTA) ให้นำเข้าเสรีโดยไม่จำกัดปริมาณและช่วงนำเข้า อกรนำเข้าร้อยละ 5

5. ผลการดำเนินการ

ผลการดำเนินงาน เมื่อสิ้นสุดระยะเวลารับจำนำ (28 ก.พ. 46) มี อคส. รับจำนำเพียงหน่วยงานเดียว โดยรับจำนำที่จังหวัดนครสวรรค์ ตาก กำแพงเพชร เชียงราย แพร่ พะเยา น่าน ลำปาง และนครราชสีมา จำนวน 53,059.641 ตัน เกษตรกรไถ่ถอน 8,192.913 ตัน จ่ายประกันภัย 13,886.670 ตัน คงเหลือ 30,980.057 ตัน ซึ่งขณะนี้ได้จำหน่ายทั้งหมดแล้ว ในราคาเฉลี่ย ก.ก. ละ 4.29 บาท มูลค่ารวม 132.766 ล้านบาท

6. สถานการณ์ปัจจุบันและแนวโน้ม

เป็นช่วงปลายฤดูการผลิต ปริมาณผลผลิตที่เข้าสู่ตลาดมีน้อยในขณะที่ความต้องการของตลาดยังมีอย่างต่อเนื่อง ราคาซื้อขายทั้งในแหล่งผลิตและตลาดกรุงเทพฯ ยังเคลื่อนไหวอยู่ในเกณฑ์สูงโดยราคาที่เกษตรกรขายได้เฉลี่ยทั้งประเทศเดือนมิถุนายน 2546 กก.ละ 4.57 บาท ใกล้เคียงกับเดือนก่อนซึ่งมีราคา กก.ละ 4.56 บาท ส่วนราคาที่โรงงานอาหารสัตว์รับซื้อตลาด กทม. เดือนมิถุนายน 2546 กก.ละ 4.96 บาท ลดลงจากเดือนก่อน ซึ่งมีราคา ก.ก.ละ 4.99 บาท คาดว่าผลผลิตฤดูใหม่จะเริ่มออกสู่ตลาดในเดือนกรกฎาคมนี้ และราคาจะยังคงอยู่ในเกณฑ์ดี

สำนักส่งเสริมการค้าสินค้าเกษตร
กรมการค้าภายใน
4 กรกฎาคม 2546

ร: ข้าวโพด (1) D: 6 ก.พ.46

ราคาข้าวโพดเลี้ยงสัตว์

หน่วย : บาท/กก.

	มค.	กพ.	มีค.	เมย.	พค.	มิย.	กค.	สค.	กย.	ตค.	พย.	ธค.	เฉลี่ย
ราคาที่เกษตรกรขายได้ (ความชื้นไม่เกิน 14.5%) ที่มา สำนักงานเศรษฐกิจการเกษตร													
2539	4.44	4.54	4.78	4.96	5.16	5.20	4.33	3.81	3.97	4.05	3.96	3.85	4.42
2540	3.84	3.76	3.81	4.01	4.00	3.89	3.96	4.26	4.45	4.36	4.18	4.13	4.05
2541	4.81	5.06	5.00	4.87	5.24	5.34	5.44	4.70	3.82	3.71	3.46	3.38	4.57
2542	3.66	3.73	3.94	4.18	4.56	4.75	4.79	4.21	3.94	3.99	4.25	4.56	4.21
2543	4.69	4.74	4.87	4.89	4.84	4.39	3.89	3.59	3.52	3.86	3.94	3.92	4.26
2544	4.01	3.85	3.83	3.84	3.91	4.03	3.89	3.98	3.85	4.01	4.02	3.90	3.93
2545	3.89	4.02	4.24	4.24	4.36	4.35	4.25	4.16	3.98	4.22	4.17	4.12	4.17
2546	4.20	4.22	4.54	4.47	4.56	4.57							
ราคาที่ใช้ของผู้ส่งออกหรือ ณ ตลาด กทม.													
2539	4.63	4.79					4.43	4.08	4.11	4.13	4.13	4.13	4.30
2540								4.88	4.69	4.71	4.76	4.76	4.76
2541	5.38							4.49	3.97	3.90	3.74	3.74	4.20
2542							4.51	4.24	4.16	4.44	4.75	4.91	4.50
2543	4.91						4.12	3.88	3.93	4.36	4.41		4.27
2544	4.46	4.26	4.26	4.29	4.35	4.27	4.11	4.25	4.26	4.38	4.37	4.23	4.29
2545	4.27	4.32	4.33				4.55	4.39	4.33	4.38	4.46	4.45	4.39
2546	4.41												
ราคาที่โรงงานอาหารสัตว์รับซื้อ ณ ตลาด กทม.													
2539	5.01	5.11	5.40	5.59	5.72	5.39	4.79	4.29	4.39	4.53	4.35	4.14	4.89
2540	4.21	4.28	4.36	4.64	4.81	4.67	5.02	5.23	5.18	5.00	4.73	4.71	4.74
2541	5.45	5.84	5.66	5.42	5.58	5.76	5.51	4.67	4.17	3.97	3.84	3.99	4.99
2542	4.27	4.27	4.40	4.57	4.91	5.02	4.92	4.39	4.24	4.55	5.00	5.13	4.64
2543	5.28	5.27	5.43	5.46	5.22	4.51	4.24	4.00	4.06	4.52	4.56	4.54	4.76
2544	4.56	4.30	4.30	4.32	4.40	4.34	4.16	4.32	4.35	4.51	4.45	4.31	4.36
2545	4.37	4.50	4.87	4.92	5.11	5.04	4.83	4.46	4.38	4.50	4.55	4.55	4.67
2546	4.75	4.90	5.07	5.06	4.99	4.96							
ราคาซื้อขายล่วงหน้าตลาดชิคาโก													
2539	3.61	3.71	3.91	4.51	4.98	4.67	4.85	3.61	3.45	2.86	2.69	2.70	3.80
2540	2.71	2.85	3.12	3.08	2.90	2.72	3.01	3.37	3.80	4.13	4.29	4.71	3.39
2541	5.73	5.00	4.39	3.91	3.75	4.04	3.77	3.40	3.20	3.32	3.15	3.94	3.97
2542	3.14	3.15	3.25	3.25	3.18	3.17	2.81	3.20	3.26	3.14	2.99	2.93	3.12
2543	3.19	3.27	3.41	3.41	3.62	3.21	2.89	2.88	3.07	3.41	3.61	3.68	3.30
2544	3.69	3.56	3.66	3.69	3.51	3.44	3.84	3.84	3.74	3.59	3.57	3.58	3.64
2545	3.60	3.55	3.49	3.41	3.48	3.53	3.77	4.30	4.53	4.35	4.15	4.07	3.85
2546	3.98	4.00	3.93	4.04	4.09	3.93							

ปริมาณนำเข้าและส่งออกข้าวโพดเลี้ยงสัตว์

หน่วย : พันตัน

ปริมาณนำเข้า													
2539					291.09	8.67							299.76
2540		0.08			0.12	194.12	68.17	6.50					268.99
2541			6.66	22.24	69.60	98.23	69.07						265.80
2542		0.35			42.87	30.57	6.85		0.10	0.15	1.15	72.24	154.27
2543	33.33	49.33	58.54	68.32	97.41	28.55	0.21	0.25	0.59	0.23	0.56	1.45	338.77
2544					0.50				0.10	0.72	0.12	0.63	2.07
2545										0.42	0.51	0.40	1.33
2546													
ปริมาณส่งออก													
2539	3.35	2.97	1.69	1.38	0.49	0.48	6.22	15.89	9.25	2.55	0.32	3.30	47.89
2540	2.50	5.93	2.91	0.57	0.57	0.90	0.11	0.30	0.51	0.19	15.12	23.73	53.34
2541	3.67	21.67	5.48	0.60	0.22	0.38	0.54	7.37	20.25	24.74	14.98	15.02	114.92
2542	7.48	2.30	15.42	10.40	7.68	0.04	0.08	0.65	6.96	4.56	0.23	0.62	56.41
2543	1.21	0.58	0.68	0.71	0.57	0.77	0.55	4.60	5.11	2.51	0.09	2.58	19.96
2544	16.60	7.34	69.19	67.28	62.15	43.20	41.31	48.04	36.53	38.10	26.02	35.08	490.85
2545	13.85	17.06	6.28	3.88	9.81	0.82	1.76	9.65	17.43	39.02	13.88	7.85	141.29
2546	27.84	12.42	7.52	8.76	1.05	3.67							61.26

ปาล์มน้ำมัน

1. ผลผลิต

		ปี 2542	ปี 2543	ปี 2544	ปี 2545	ปี 2546*	
โลก	น้ำมันปาล์มดิบ	ล้านตัน	19.25	21.80	24.28	25.42	26.24
มาเลเซีย	”	”	9.76	10.49	11.94	11.86	12.30
อินโดนีเซีย	”	”	5.80	7.20	8.30	9.20	9.60
ไทย	”	”	0.707	0.579	0.780	0.642	0.757
	ผลปาล์มสด	”	3.512	3.256	4.089	4.001	4.452

2. ต้นทุน ผลผลิตเฉลี่ย

		ปี 2542	ปี 2543	ปี 2544	ปี 2545	ปี 2546
ต้นทุนผลปาล์ม	บาท/กก.	1.52	1.62	1.49	1.63	Na
ผลผลิตเฉลี่ย	กก./ไร่	2,819	2,500	2,807	2,434	2,650

แหล่งผลิต ปี 2546	เนื้อที่:ไร่	ผลผลิต:ตัน	กก./ไร่	%ผลผลิต
จ.กระบี่	550,233	1,518,083	2,759	34
จ.สุราษฎร์ธานี	413,876	1,218,288	2,672	27
จ.ชุมพร	290,715	869,273	2,614	20
จ.สตูล	72,027	181,764	2,451	4
จ.ตรัง	53,429	142,696	2,556	3
จ.ประจวบคีรีขันธ์	36,453	124,861	2,489	3
จ.ชลบุรี	26,752	105,915	2,495	2
จังหวัดอื่นๆ	236,464	290,981	1,231	7
ทั่วประเทศ	1,679,949	4,451,861	2,650	100

3. บัญชีสมดุลย์น้ำมันปาล์มดิบ

		ปี 2542	ปี 2543	ปี 2544	ปี 2545	ปี 2546*
1. สต็อกยกมา	ตัน	25,699	180,577	157,387	108,884	60,000
2. ผลผลิต	”	707,951	579,557	780,389	641,607	850,000
3. นำเข้า	”	0	0	0	3,103	-
4. ใช้ภายใน	”	534,972	570,705	662,327	659,159	685,000
5. ส่งออก	”	180,577	32,042	166,565	34,443	100,000
6. สต็อกยกไป	”	180,577	157,387	108,884	59,995	125,000
สต็อก เอกชน	”	112,049	118,128	108,884	59,995	125,000
สต็อก อคส.	”	68,528	39,259	0	0	0

ที่มา โรงงานน้ำมันปาล์มแจ้งตามกฎหมาย ปี 46 * โรงงานแจ้งและประมาณการเบื้องต้น

4. ราคา (บาท/กก.)

ไทย	ปี 2542	ปี 2543	ปี 2544	ปี 2545		ปี 2546	
				ทั้งปี	มิ.ย.45	มิ.ย.46	7 ก.ค.46
ผลปาล์มทะลาย ณ แหล่งผลิต	2.21	1.65	1.22	2.41	2.22	1.76	2.13
ผลปาล์ม (น้ำมัน17%) ณ โรงสกัด	2.51	1.83	1.43	2.70	2.56	2.32	2.20-2.65
น้ำมันปาล์มดิบ กทม	18.15	12.95	10.80	17.25	15.94	16.67	16.25-16.50
น้ำมันปาล์มบริสุทธิ์ใส กทม	24.25	17.13	14.55	20.79	20.53	21.05	20.57-20.94
มาเลเซีย							
น้ำมันปาล์มดิบในประเทศ	14.57	10.54	10.61	15.36	16.04	16.63	16.62
น้ำมันปาล์มบริสุทธิ์ใส F.O.B.	16.91	11.98	11.73	16.45	14.99	18.66	18.85

5. สภาพปัญหา

5.1 ปัญหาภาพรวม

1) ปัญหาการตลาด ราคาในประเทศไม่มีเสถียรภาพ เนื่องจากปริมาณผลผลิตที่ออกสู่ตลาดไม่แน่นอน บางช่วงมีปริมาณมากกว่า/บางช่วงน้อยกว่าความต้องการใช้ภายใน ราคาน้ำมันปาล์มมาเลเซีย ซึ่งมีอิทธิพลต่อการปรับตัวของราคาในประเทศก็ไม่แน่นอน รวมทั้งเกษตรกรเร่งตัดปาล์มดิบทำให้มีคุณภาพ(เปอร์เซ็นต์น้ำมัน)ต่ำ ทำให้ขายไม่ได้ราคา

2) ปัญหาการผลิต ผลผลิตเฉลี่ยต่ำ เนื่องจากพันธุ์ปาล์มไม่ดี พื้นที่ปลูกไม่เหมาะสม อายุมาก ส่งผลให้ต้นทุนการผลิตสูง

3) ปัญหาการบริหารจัดการ

- การลักลอบนำเข้าน้ำมันปาล์มจากต่างประเทศมีอย่างสม่ำเสมอ เนื่องจากน้ำมันปาล์มมาเลเซียมีราคาถูกกว่าน้ำมันปาล์มในประเทศ

- โรงงานสกัดน้ำมันปาล์มดิบ และโรงงานกลั่นน้ำมันปาล์มบริสุทธิ์ มีต้นทุนการผลิตสูงเนื่องจากมีวัตถุดิบในการผลิตเพียงร้อยละ 50-55 ของกำลังการผลิต ทำให้การค้าไม่สามารถแข่งขันด้านราคากับต่างประเทศได้

5.2 ปัญหาการตลาด

1) ปี 2542 - 2544 ผลปาล์มราคาตกต่ำ (มีการแทรกแซงตลาด)

2) ปี 2545 - ผลปาล์มราคาสูง (ไม่มีการแทรกแซงตลาด)

- น้ำมันปาล์มดิบราคาสูงในช่วงปลายปี สมาคมโรงกลั่นน้ำมันปาล์มขอนำเข้าน้ำมันปาล์มดิบ ชนิด Crude Palm Olein จำนวน 20,000 ตัน ภาษี 5% กระทรวงพาณิชย์พิจารณาสถานการณ์มีอุปทานน้ำมันปาล์มดิบเพียงพอกับความต้องการใช้ จึงไม่มีการอนุมัติให้นำเข้า

3) ปี 2546 - ผลปาล์มมีราคาสูงในช่วงต้นปี(ม.ค.-ก.พ.) และเริ่มต่ำลงตั้งแต่เดือนมิ.ค.46 เป็นต้นมา เนื่องจากผลปาล์มออกมาก ความต้องการใช้ปรับลดลง ผลปาล์มมีคุณภาพต่ำ

6. มาตรการแก้ไขปัญหา

6.1 ปี 2542 (ปัญหาราคาตกต่ำ)

มติคณะกรรมการคชก. เมื่อ 23 เม.ย.42 - 21 ธ.ค.43 (รวม 8 ครั้ง) อนุมัติเงินทุนหมุนเวียนปลอดดอกเบี้ย รวม 1,500 ล้านบาท ให้ อคส.ใช้แทรกแซงตลาดโดยการรับซื้อน้ำมันปาล์มดิบ จำนวนประมาณ 75,000 ตัน จากโรงงานสกัดน้ำมันปาล์มดิบ ในราคา กก.ละ 19.50 , 16.00 , 15.00 บาท ส่งมอบ ณ หน้าคลังเก็บ (รับซื้อ-เก็บสต็อก) และให้โรงงานสกัดฯ รับซื้อผลปาล์มทะเลจากเกษตรกรรายย่อย (มีพื้นที่ปลูกปาล์ม ไม่เกิน 100 ไร่) ในราคา ณ หน้าโรงสกัดฯ กก.ละ 2.72 , 2.20 , 2.10 บาท (%น้ำมัน 16%) ระยะเวลารับซื้อ พ.ค.42-ม.ค.43

ผลการดำเนินงาน	ปริมาณ (ตัน)	ราคา (บาท/กก)	มูลค่า (ล้านบาท)
การรับซื้อ - ผลปาล์มสด (พ.ค.42-ม.ค.43)	454,170	2.36	1,017.48
- น้ำมันปาล์มดิบ (พ.ค.42-ม.ค.43)	70,239	16.37	1,150.03
การจำหน่าย - เพื่อส่งออก (17มี.ค.43-31ม.ค.44)	70,239	8.76	615.59
คชจ.เก็บรักษา+ขาดทุนขาย+ค่าดำเนินการ			1,128.37

6.2 ปี 2543 (ปัญหาราคาตกต่ำ)

1) การแทรกแซงตลาด

มติคณะกรรมการคชก. เมื่อ 2 ต.ค.43 อนุมัติเงินทุนหมุนเวียนปลอดดอกเบี้ย จำนวน 250 ล้านบาท ให้ อคส.ใช้ดำเนินการแทรกแซงตลาดโดยการรับซื้อน้ำมันปาล์มดิบ จำนวนประมาณ 15,000 ตันจากโรงงานสกัดน้ำมันปาล์มดิบ ในราคา กก.ละ 12.50 บาท ส่งมอบ ณ หน้าคลังเก็บ (รับซื้อ-เก็บสต็อก) และให้โรงงานสกัดฯ ที่เข้าร่วมโครงการรับซื้อผลปาล์มทะเลจากเกษตรกรรายย่อย ที่มีพื้นที่ปลูกไม่เกิน 50 ไร่และจดทะเบียนไว้กับทางราชการ) ในราคา ณ หน้าโรงงานสกัดฯ กก.ละ 1.79 บาท (% น้ำมัน 17%) ระยะเวลารับซื้อ ต.ค.43-ม.ค.44

ผลการดำเนินงาน	ปริมาณ (ตัน)	ราคา (บาท/กก)	มูลค่า (ล้านบาท)
การรับซื้อ - ผลปาล์มน้ำมัน (ธ.ค.43-ม.ค.44)	44,759	1.77	79.421
- น้ำมันปาล์มดิบ (")	7,527	11.95	89.950
การจำหน่าย - เพื่อส่งออก (21 พ.ค.44)	7,527	7.69	57.890
คชจ.เก็บรักษา+ขาดทุนขาย+ค่าดำเนินการ			60.363

2) การระบายส่งออก ประธานคณะกรรมการ คชก. อนุมัติการจำหน่ายเพื่อส่งออกน้ำมันปาล์มดิบไปต่างประเทศจำนวน 32,042 ตัน (น้ำมันที่รับซื้อเก็บสต็อกเมื่อปี 2542)

6.3 ปี 2544 (ปัญหาราคาตกต่ำ)

1) การแทรกแซงตลาด

มติคณะกรรมการคชก. เมื่อ 5 และ 22 มี.ค.44 อนุมัติให้คส.แทรกแซงตลาดโดยการรับซื้อน้ำมันปาล์มดิบจากโรงสกัดฯ และจำหน่ายให้ผู้ส่งออกเพื่อส่งออกไปต่างประเทศทันที (รับซื้อ-ส่งออกทันที) จำนวนประมาณ 50,000 ตัน และจ่ายชดเชยส่วนต่างราคาส่งออกให้ผู้ส่งออกในอัตราตันละ 2,830 บาท โดยกำหนดเงื่อนไขให้โรงสกัดฯ ที่เข้าร่วมโครงการฯ ต้องรับซื้อผลปาล์มสดในราคา ณ หน้าโรงสกัดฯ จากเกษตรกรรายย่อย (ที่มีพื้นที่ปลูกไม่เกิน 50 ไร่และจดทะเบียนไว้กับทางราชการ) ในราคาที่จะกำหนดเป็นงวด ๆ ระยะเวลารับซื้อ มี.ค.-ส.ค.44

ผลการดำเนินงาน	ปริมาณ(ตัน)	ราคา(บาท/กก)	มูลค่า (ล้านบาท)
การรับซื้อ - ผลปาล์มน้ำมัน (เม.ย.-พ.ค.44)	141,050	1.68	236.553
- น้ำมันปาล์มดิบ (")	23,870	11.336	270.590
การจำหน่าย - ส่งออกทันที (31 พ.ค.44)	23,870	11.336	270.590
จ่ายชดเชยส่วนต่างราคา		2.830	67.496
ค่าใช้จ่ายดำเนินการของคส.		0.150	3.580

2) การใช้น้ำมันปาล์มเป็นเชื้อเพลิง

มติคณะรัฐมนตรี เมื่อ 10 ก.ค.44 (อนุมัติตามมติคณะกรรมการนโยบายพลังงานแห่งชาติ เมื่อ 2 ก.ค.44) ให้ ปตท.รับซื้อน้ำมันปาล์มบริสุทธิ์เพื่อนำมาผสมกับน้ำมันดีเซลในสัดส่วนไม่เกิน 10% เพื่อจำหน่ายให้กับประชาชนทั่วไปในระยะแรก และจำหน่ายให้กับส่วนราชการ รัฐวิสาหกิจ เรือประมงและเรือขนส่งสินค้าในระยะต่อไป

ผลการดำเนินงาน ปตท.ได้เปิดปั้มน้ำมันดีเซลปาล์มบริสุทธิ์ ที่ถนนสุขาภิบาล 3 ตั้งแต่ 11 ก.ค.44 ถึงปัจจุบัน จำหน่ายวันละประมาณ 3,200 ลิตร (ใช้น้ำมันปาล์ม 160 ลิตร/วัน) โดยจำหน่ายในราคาต่ำกว่าดีเซลปกติ ลิตรละ 0.50บาท ทั้งนี้ตั้งแต่ปลายปี 2544 สถานการณ์น้ำมันปาล์มราคาสูงขึ้น

3) การระบายส่งออก

ประธานคณะกรรมการ คชก. อนุมัติการจำหน่ายเพื่อส่งออกน้ำมันปาล์มดิบไปต่างประเทศ จำนวน 46,837 ตัน (น้ำมันที่รับซื้อเก็บสต็อกเมื่อปี 2542-43 ที่เหลือจากการระบาย ปี 2543) ทั้งนี้เมื่อรวมกับการส่งออกทันทีตามมาตรการแทรกแซงตลาดของรัฐ ปี 2544 จำนวน 23,870 ตัน และการส่งออกของเอกชนจำนวน 95,858 ตัน รวมทั้งปีปริมาณ 166,565 ตัน

6.4 ปี 2545 ใช้นโยบายบริหารจัดการ (ไม่มีการแทรกแซงตลาด ผลปาล์มราคาสูง)

1) การเปิดตลาดนำเข้าภายใต้ WTO : บริหารจัดการนำเข้าอย่างรัดกุม (ให้คส.เป็นผู้นำเข้าในโควตาและไม่มีการอนุมัติให้นำเข้า รวมทั้งไม่อนุมัติการขอนำเข้า 20,000 ตันของสมาคมโรงกลั่นฯ

2) การเปิดตลาดนำเข้าภายใต้ AFTA คงภาษีนำเข้าที่ร้อยละ 20 เท่ากับปี 2545 และคงมาตรการขออนุญาตนำเข้าตามประกาศของกระทรวงพาณิชย์

- 3) ออกมาตรการให้ผู้ซื้อปิดป้ายแสดงราคารับซื้อผลปาล์ม เพื่อให้เกษตรกรได้รับความเป็นธรรม
- 4) ขอความร่วมมือกรมศุลกากรให้เพิ่มความเข้มงวดการปราบปรามการลักลอบนำเข้า

6.5 ปี 2546 (วางแผนทางแก้ไขปัญหาปาล์มน้ำมันอย่างเป็นระบบ)

ได้วางแผนทางแก้ไขปัญหาปาล์มน้ำมันอย่างเป็นระบบครอบคลุมทุกด้าน ทั้งด้านป้องกันผลกระทบจากภายนอก ได้แก่ ผลกระทบจากการเปิดตลาดนำเข้าภายใต้ AFTA , WTO การลักลอบนำเข้า และด้านการดูแลระบบการค้าภายในประเทศ ได้แก่ วางระบบการซื้อขายปาล์มน้ำมัน

1) การเปิดตลาดภายใต้ AFTA มติกรม.เมื่อ 21 ม.ค.46 เห็นชอบในหลักการให้แก้ไขอัตราอากรขาเข้าตามความเห็นของกระทรวงพาณิชย์ (ให้คงภาษีนำเข้าไว้ที่ร้อยละ 20 เท่าปี 2545 ซึ่งข้อตกลงให้ลดเหลือร้อยละ 5 ในปี 2546) และคงมาตรการขออนุญาตนำเข้าตามประกาศกระทรวงพาณิชย์

2) การเปิดตลาดภายใต้ WTO ในโควตา(ภาษีร้อยละ 20 จำนวน 4,834.33 ตัน) ให้ อคส.เป็นผู้นำเข้าเช่นเดิม(ปี 42-45) ส่วนนอกโควตา(ภาษีร้อยละ 144.6) มติกรม.เมื่อ 22 เม.ย.46 อนุมัติให้แก้ไขประกาศและระเบียบกระทรวงพาณิชย์ เพื่อกำหนดหลักเกณฑ์ในการขอนำเข้านอกโควตา (หนังสือรับรองภาษีนอกโควตา)ให้สอดคล้องเหมาะสมกับสถานการณ์และรัดกุมยิ่งขึ้น

3) การตรวจสอบป้องกันการลักลอบนำเข้า ส่งเจ้าหน้าที่สายตรวจพิเศษออกตรวจสอบในพื้นที่ในภาคใต้เป็นระยะ ๆ (กรมศุลกากรซึ่งเป็นหน่วยงานหลักในการปราบปรามอย่างจริงจังและต่อเนื่อง) และขอให้จังหวัดเข้มงวดการออกหนังสืออนุญาตการขนย้ายน้ำมันปาล์ม

4) การดูแลระบบการค้าภายในประเทศ

4.1 กระทรวงพาณิชย์แต่งตั้งคณะกรรมการแก้ไขปัญหาปาล์มน้ำมันอย่างเป็นระบบ และศูนย์ประสานข้อมูลปาล์มน้ำมันทั้งระบบขึ้นที่ส่วนกลาง และให้จังหวัดแต่งตั้งคณะทำงานแก้ไขปัญหาปาล์มน้ำมันในระดับจังหวัด คณะทำงานตรวจสอบคุณภาพผลปาล์มประจำจังหวัด

4.2 กำกับดูแลการซื้อขายเพื่อให้ความเป็นธรรมแก่เกษตรกร โดย 1) ตรวจสอบการปิดป้ายแสดงราคารับซื้อและเครื่องชั่งของผู้รับซื้อให้ถูกต้องตามกฎหมาย 2) ให้จังหวัดเผยแพร่ประชาสัมพันธ์ราคาและคุณภาพอย่างทั่วถึง 3) จัดทำสื่อประชาสัมพันธ์ให้เกษตรกรพัฒนาคุณภาพผลผลิต รู้วิธีการขายที่สามารถเลือกและสร้างอำนาจต่อรอง เป็นต้น

7. สถานการณ์ ปี 2546

7.1 ในประเทศ

1) ปริมาณ กระทรวงเกษตรฯ คาดว่าปี 2546 มีผลผลิตปาล์มน้ำมัน 4.452 ล้านตัน หรือน้ำมันปาล์มดิบ 756,816 ตัน(%น้ำมัน 17) เพิ่มขึ้นจากปีก่อนร้อยละ 17.96 แต่ผลผลิตที่โรงงานแจ้งและประมาณการมี.ย.-ธ.ค. คาดว่าจะมีประมาณ 850,000 ตัน เพิ่มขึ้นจากปีก่อนร้อยละ 32 (ปี 2545 = 641,607 ตัน)

2) ฤดูกาล มีผลผลิตช่วงเดือนม.ค.-ก.พ.46 ประมาณเดือนละ 45,000 ตัน ช่วงเดือนมี.ค.-พ.ค.46 ประมาณเดือนละ 90,000 ตัน คาดว่าเดือนส.ค.-ต.ค.46จะมีจำนวนมากอีกช่วงหนึ่ง

3) ราคา ม.ค.-ก.พ.ราคาน้ำมันปาล์มดิบและบริสุทธิ์ของไทยสูงกว่ามาเลเซียมาก คาดว่ามีการลักลอบนำเข้าจำนวนมาก

มี.ค.-เม.ย. ราคาผลปาล์มและน้ำมันปาล์มลดลงอย่างรวดเร็ว เนื่องจากผลผลิตทะลักออกสู่ตลาดจำนวนมากและมีคุณภาพ(%น้ำมัน)ต่ำ เนื่องจากเป็นผลผลิตจากปาล์มต้นเล็กและอากาศแล้งจัดเดือนมี.ค.) ตั้งแต่เดือนพ.ค.มีฝนตก ผลปาล์มมีคุณภาพดีขึ้น

ปัจจุบัน (7 ก.ค.46) ราคาผลปาล์มคุณภาพเปอร์เซ็นต์น้ำมัน 17% กก.ละ 2.20-2.65 บาท ไน้มลดลงจากกก.ละ 2.50-2.80 บาท (26 มิ.ย.46) เนื่องจากสต็อกน้ำมันปาล์มดิบของโรงงานสกัดฯ คงเหลือจำนวนมาก ส่วนราคาน้ำมันปาล์มดิบ กก.ละ 16.25-16.50 บาท

4) การส่งออก ปี 2546 (ม.ค.-30มิ.ย.46) มีการส่งออกน้ำมันปาล์มดิบประมาณ 46,000 ตัน

5) แนวโน้ม คาดว่า ก.ค.-ส.ค. ราคาจะสูงขึ้น เนื่องจากการซื้อขายมีการแข่งขันกันรับซื้อ

7.2 ต่างประเทศ

1) ปี 2546(ต.ค.45-กย.46) กระทรวงเกษตรสหรัฐฯ คาดว่าโลกมีผลผลิตน้ำมันปาล์ม 26.24 ล้านตัน เพิ่มขึ้นร้อยละ 3.22 มาเลเซียเพิ่มขึ้นร้อยละ 3.71 อินโดนีเซียเพิ่มขึ้นร้อยละ 4.35

2) ปี 2546 ราคาน้ำมันปาล์มตลาดมาเลเซียทรงตัวอยู่ในเกณฑ์สูงต่อเนื่อง ปัจจุบัน (4 ก.ค.46) น้ำมันปาล์มดิบตันละ 1,515.63 ริงกิต ~ กก.ละ 16.62 บาท น้ำมันปาล์มบริสุทธิ์ตันละ 452.5 U\$ ~กก.ละ 18.85 บาท

ราคาปาล์มน้ำมันและน้ำมันปาล์ม (ไทยและมาเลเซีย)
ปี 2540 - 2546

ราคาปาล์ม4 : PRICE45-46

ไทย													เฉลี่ย
	ม.ค.	ก.พ.	มี.ค.	เม.ย.	พ.ค.	มิ.ย.	ก.ค.	ส.ค.	ก.ย.	ต.ค.	พ.ย.	ธ.ค.	ทั้งปี
1. ผลปาล์มทะลาย คุณภาพ 17% ณ หน้าโรงงานสกัดฯ													
ปี 2540	2.37	2.67	2.35	2.03	2.03	2.22	2.42	2.35	2.22	2.17	2.38	2.59	2.32
ปี 2541	3.53	4.01	3.85	3.41	3.55	3.27	3.41	3.39	3.96	3.93	4.37	5.09	3.81
ปี 2542	5.39	5.43	3.51	2.36	2.04	1.62	1.57	1.86	1.89	1.52	1.32	1.62	2.51
ปี 2543	2.17	1.70	1.45	1.83	2.15	2.58	1.85	1.81	1.65	1.61	1.56	1.65	1.83
ปี 2544	1.37	1.07	1.00	1.12	1.07	1.41	1.55	1.93	1.65	1.17	1.74	2.09	1.43
ปี 2545	2.28	2.30	2.26	2.25	2.06	2.56	2.37	2.59	2.57	2.72	3.78	4.71	2.70
ปี 2546	4.03	2.71	2.36	1.96	2.00	2.32	2.20-2.65 (7 กค.)					2.56	
2. น้ำมันปาล์มดิบ ซื่อขาย กทม.													
ปี 2540	16.62	16.86	15.31	14.17	14.39	15.76	17.33	15.28	16.24	17.32	18.04	20.94	16.52
ปี 2541	26.93	27.12	24.40	22.77	25.60	23.74	25.07	23.70	25.21	25.82	29.57	30.90	25.90
ปี 2542	32.89	32.99	22.22	17.26	17.00	13.91	14.42	14.76	14.41	12.81	11.59	13.59	18.15
ปี 2543	13.86	12.49	10.99	13.15	15.25	16.15	13.25	13.43	11.78	11.46	11.76	11.81	12.95
ปี 2544	10.02	8.58	9.03	9.00	9.13	10.25	11.86	13.70	10.84	9.85	13.24	14.13	10.80
ปี 2545	15.15	15.05	15.00	15.29	15.04	15.94	15.19	16.23	16.08	16.64	22.69	28.66	17.25
ปี 2546	25.10	18.57	16.14	15.86	16.42	16.67	16.25-16.50 (7 กค.)					18.13	
3. น้ำมันปาล์มบริสุทธิ์ ซื่อขาย กทม.													
ปี 2540	22.34	23.14	21.11	20.22	20.25	21.13	23.37	22.49	22.73	23.95	24.35	26.96	22.67
ปี 2541	31.66	34.39	32.82	29.64	31.25	32.27	31.50	29.78	30.64	32.04	35.46	38.05	32.46
ปี 2542	38.91	39.18	33.19	25.82	25.05	21.32	19.91	19.17	18.60	17.09	15.21	17.52	24.25
ปี 2543	18.08	17.33	15.07	16.47	18.92	19.80	18.70	18.26	16.45	15.66	15.37	15.49	17.13
ปี 2544	15.06	13.23	13.26	12.67	12.99	13.78	14.55	17.00	15.47	13.65	16.10	16.83	14.55
ปี 2545	18.35	18.84	19.07	19.41	19.59	20.53	19.66	19.54	18.69	19.30	24.87	31.62	20.79
ปี 2546	31.51	25.24	21.84	20.61	21.85	21.05	20.57-20.94 (7 กค.)					23.68	
มาเลเซีย													เฉลี่ย
	ม.ค.	ก.พ.	มี.ค.	เม.ย.	พ.ค.	มิ.ย.	ก.ค.	ส.ค.	ก.ย.	ต.ค.	พ.ย.	ธ.ค.	ทั้งปี
1. น้ำมันปาล์มดิบ ซื่อขายในมาเลเซีย													
ปี 2540	13.65	14.12	13.50	13.61	13.64	12.52	13.98	14.72	16.90	18.68	19.57	22.33	15.60
ปี 2541	29.62	28.27	25.45	25.34	25.98	25.35	24.51	25.03	25.94	23.94	23.31	21.65	25.37
ปี 2542	21.32	19.02	16.68	16.99	15.21	12.33	10.71	11.39	13.87	13.01	12.26	12.01	14.57
ปี 2543	11.37	10.66	11.20	12.33	11.42	10.92	10.83	10.68	10.28	8.82	9.36	8.64	10.54
ปี 2544	8.16	7.82	9.02	9.74	8.87	9.41	11.83	14.39	11.96	10.36	12.59	13.12	10.61
ปี 2545	13.72	12.95	13.13	13.52	14.21	16.04	15.25	16.64	15.96	16.22	17.90	18.75	15.36
ปี 2546	18.59	18.25	16.87	16.48	16.40	16.63	16.62 (4 กค.)					17.20	
2. น้ำมันปาล์มบริสุทธิ์ ส่งออก F.O.B. มาเลเซีย													
ปี 2540	15.18	15.72	15.30	15.29	15.73	14.49	16.12	17.04	19.11	20.77	21.19	23.90	17.49
ปี 2541	30.94	29.58	28.29	27.45	28.37	27.86	27.31	28.70	29.6	26.68	25.67	23.93	27.87
ปี 2542	23.56	21.59	18.79	18.93	18.04	14.74	13.42	14.21	16.83	14.95	14.01	13.85	16.91
ปี 2543	12.89	12.40	12.63	13.82	12.82	12.10	12.17	12.05	11.72	10.65	10.86	9.62	11.98
ปี 2544	9.14	8.55	10.32	10.94	10.26	10.86	13.63	16.12	12.46	10.91	13.60	13.97	11.73
ปี 2545	15.06	14.15	14.45	14.37	14.99	17.14	16.01	17.74	17.33	17.23	19.16	19.81	16.45
ปี 2546	19.86	19.37	18.30	17.95	17.93	18.66	18.85 (4 กค.)					18.68	

มะพร้าวผลแก่

			ปี 2542	ปี 2543	ปี 2544	ปี 2545	ปี 2546
1. ผลผลิต							
โลก	เนื้อมะพร้าวแห้ง	ล้านตัน	4.38	5.44	5.77	5.19	5.16
ฟิลิปปินส์	”	”	1.35	2.35	2.80	2.15	2.05
อินโดนีเซีย	”	”	1.29	1.32	1.36	1.36	1.40
ไทย	มะพร้าวผลแก่	”	1.380	1.399	1.396	1.418	1.432
2. ต้นทุนการผลิตเฉลี่ยทั่วประเทศ							
ผลผลิตเฉลี่ย	”	บาท/กก.	3.66	3.94	3.68	3.63	
	คิดเทียบเป็น	กก./ไร่	674	688	685	694	
	ต้นทุนผลิต	ผล/ไร่	539	550	548	555	
	แหล่งผลิต ปี 45	จ.ประจวบฯ	2.50	บาท/ผล	จ.สุราษฎร์ฯ	1.50	บาท/ผล
		พื้นที่ให้ผล(ไร่)	ผลผลิต (ตัน)	เฉลี่ย (กก./ไร่)	ร้อยละ		
	จ.ประจวบคีรีขันธ์	362,619	243,680	672	17.18		
	จ.ชุมพร	315,864	179,411	568	12.65		
	จ.สุราษฎร์ธานี	225,412	172,440	765	12.16		
	จ.นครศรีธรรมราช	136,234	103,674	761	7.31		
	จ.ชลบุรี	144,086	104,606	726	7.38		
	จ.สมุทรสงคราม	63,340	40,854	645	2.88		
	จ.อื่นๆ	795,670	573,333	721	40.43		
	ทั้งประเทศ	2,043,225	1,417,998	694	100.00		
3. การใช้มะพร้าวผลในประเทศ							
			ปี 2542	ปี 2543	ปี 2544	ปี 2545	ปี 2546
	60%บริโภคโดยตรง	ล้านตัน	0.828	0.840	0.838	0.851	0.859
	10% ผลิตกะทิสำเร็จรูป	”	0.138	0.140	0.139	0.142	0.143
	30%ผลิตเนื้อมะพร้าวแห้ง	”	0.414	0.419	0.419	0.425	0.429
	- คิดเป็นเนื้อมะพร้าวแห้ง	ตัน	82,000	84,000	84,000	85,000	85,000
	คิดเป็นน้ำมันมะพร้าว	”	42,230	43,260	43,260	43,775	44,238
4. การนำเข้า-ส่งออก							
							(มค.-พค.46)
	นำเข้า - มะพร้าวฝอย	ตัน	37	123	75	98	37
	ส่งออก - น้ำมันมะพร้าวดิบ+	”	39	5,051	7,067	1,611	529
	- กะทิสดสำเร็จรูป*	”	3,533	4,458	5,493	4,887	4,749
	* สถิติพิกัด 2008190091 : สินค้าแปรรูปหลายชนิดซึ่งรวมกะทิไว้ด้วย						
	ตลาดคู่ค้า	มะพร้าวฝอย	: ฟิลิปปินส์				
		น้ำมันมะพร้าวดิบ	: มาเลเซีย สิงคโปร์				
		กะทิสำเร็จรูป	: อเมริกา ออสเตรเลีย				

5. ราคา :		ปี 2542	ปี 2543	ปี 2544	ปี 2545		ปี 2546	
5.1 ณ แหล่งผลิตเฉลี่ยทั่วประเทศ					ทั้งปี	มิย.45	พค46	มิย.46
มะพร้าวผลใหญ่ทั้งเปลือก	บาท/ผล	7.27	2.60	2.52	3.31	3.07	3.72	3.38
เนื้อมะพร้าวแห้ง 90%	บาท/กก	13.49	6.52	4.39	6.59	6.67	6.96	6.97
5.2 ณ แหล่งผลิตสำคัญ								
มะพร้าวผลใหญ่ทั้งเปลือก								
จ.ประจวบคีรีขันธ์	บาท/ผล	8.29	2.91	3.05	4.01	2.78	3.47	2.96
จ.ชุมพร	"	7.23	3.04	2.66	3.35	3.15	4.00	4.00
จ.สุราษฎร์ธานี	"	7.20	2.22	1.89	3.10	2.53	3.20	3.20
จ.นครศรีธรรมราช	"	6.59	1.79	1.78	3.10	1.50	3.1	2.40
เนื้อมะพร้าวแห้ง 90%								
จ.ประจวบคีรีขันธ์	บาท/กก	14.39	7.54	5.36	7.85	7.64	6.96	6.97
จ.ชุมพร	"	12.35	7.38	4.88	7.41	7.29	8.35	8.70
จ.สุราษฎร์ธานี	"	12.11	6.85	4.33	7.05	6.50	8.10	8.10
จ.นครศรีธรรมราช	"	12.03	6.82	4.45	6.86	7.21	7.75	7.63
5.3 ตลาด กทม. ชายส่ง								
มะพร้าวผลใหญ่ปอกเปลือก	บาท/ผล	11.65	5.78	6.06	7.12	6.48	7.31	6.75
เนื้อมะพร้าวแห้ง 90%	บาท/กก	14.33	8.18	5.30	8.42	8.72	9.20	9.22
น้ำมันมะพร้าวดิบ	"	27.29	15.61	10.17	15.87	16.21	17.05	16.97
น้ำมันมะพร้าวบริสุทธิ์ (ปั๊ป)	"	34.64	23.42	18.39	23.49	23.36	24.95	24.77
5.4 ตลาดโลกน้ำมันมะพร้าวดิบ	"	28.66	18.02	13.83	17.73	18.61	18.15	19.14

6. สภาพปัญหา

6.1 ภาพรวม

6.1.1 ปัญหาการตลาด

- 1) ราคามะพร้าวผลและเนื้อมะพร้าวแห้งไม่มีเสถียรภาพ โดยบางปีราคาต่ำ บางปีราคาสูง เนื่องจากปริมาณผลผลิตที่ออกสู่ตลาดไม่สอดคล้องกับความต้องการของตลาด
- 2) ความต้องการมะพร้าวผลไม่ขยายตัว เนื่องจากผู้บริโภคคำนึงถึงสุขภาพมากขึ้น
- 3) ความต้องการน้ำมันมะพร้าวลดลง เนื่องจากถูกทดแทนด้วยน้ำมันปาล์มและน้ำมันเมล็ดในปาล์ม ทั้งการบริโภคและอุตสาหกรรม ทำให้ความต้องการเนื้อมะพร้าวแห้งและมะพร้าวผลลดลง
- 4) โรงงานหีบน้ำมันมะพร้าวขาดแคลนวัตถุดิบเนื้อมะพร้าวแห้งเนื่องจากเกษตรกรนิยมจำหน่ายผลผลิตในรูปแบบมะพร้าวผลและเนื้อมะพร้าวขาว

6.1.2 ปัญหาการแปรรูป ต้นทุนการแปรรูปสูง เนื่องจากโรงงานสกัดน้ำมันมะพร้าวเป็นโรงงานขนาดเล็ก มีประสิทธิภาพต่ำ วัตถุดิบมีปริมาณน้อยกว่ากำลังการผลิต

6.1.3 ปัญหาการผลิต ต้นทุนมะพร้าวผลสูง ผลผลิตเฉลี่ยต่อไร่ต่ำ

6.2 ปัญหาการตลาด ปี 2541-42 เกิดปัญหาราคาสูงและปริมาณไม่เพียงพอ (นำเข้ามะพร้าวนอกโควตา) ปี 2543-44 เกิดปัญหาราคาคงต่ำ (มีการแทรกแซงตลาด) ปี 2545 ราคามะพร้าวอยู่ในเกณฑ์สูงกว่าปีที่ผ่านมา (ไม่มีการแทรกแซงตลาด)

7. มาตรการแก้ไขปัญหา

7.1 ปี 2540 (ปัญหาราคาคงต่ำ)

มติคณะกรรมการคชก. อนุมัติเงินทุนหมุนเวียนวงเงิน 140 ล้านบาท ดังนี้

- จำนวน 34 ล้านบาท ให้กรมส่งเสริมการเกษตรและกรมส่งเสริมสหกรณ์ ใช้แทรกแซงตลาดโดยวิธีการให้สถาบันเกษตรกรรวบรวมมะพร้าวผล และ/หรือเนื้อมะพร้าวแห้ง จากสมาชิกสหกรณ์ กลุ่มเกษตรกร เพื่อนำออกสู่ตลาด (ไม่ได้ดำเนินการ เนื่องจาก ก.เกษตรขอถอนเรื่อง)

- จำนวน 106 ล้านบาท ให้อคส. ใช้แทรกแซงตลาดโดยวิธีการรับซื้อน้ำมันมะพร้าวในราคาที่สัมพันธ์กับราคาเนื้อมะพร้าวแห้ง กก.ละ 9.00 บาท หรือในกรณีที่จำเป็นให้รับซื้อเนื้อมะพร้าวแห้ง 90% ในราคา กก.ละ 9.00 บาท

ผลการดำเนินงาน อคส.ดำเนินการรับซื้อ เดือน พ.ย.-ธ.ค.40 รับซื้อได้จำนวน 63 ตัน ใช้เงินรับซื้อเพียง 0.567 ล้านบาท และอคส.ได้เบิกค่าใช้จ่าย เป็นเงิน 0.479 ล้านบาท

7.2 ปี 2541-42 (ปัญหาขาดแคลนและราคาสูง)

1) เปิดตลาดนำเข้ามะพร้าวผลภายใต้ WTO ปี 2542

- ในโควตา (ภาษี 20%) จำนวน 2,253.11 ตัน (มีผู้ขอหนังสือรับรอง 328.140 ตัน)
- นอกโควตา (ภาษี 57%) จำนวนไม่จำกัด (มีผู้ขอหนังสือรับรอง 16,317.749 ตัน)

2) ขอความร่วมมือกระทรวงการคลังปราบปรามการลักลอบนำเข้าอย่างจริงจัง

7.3 ปี 2543 (ปัญหาราคาคงต่ำ)

มติคณะกรรมการคชก. เมื่อ 10 พ.ค.43 , 15 มิ.ย.43 , 5 ก.ย.43 และ 1 พ.ย.43 อนุมัติ

1) เงินทุนหมุนเวียนปลอดดอกเบี้ย จำนวน 170 ล้านบาท ให้อคส. แทรกแซงรับซื้อเนื้อมะพร้าวแห้ง 90% จากเกษตรกร สถาบันเกษตรกร เพื่อจำหน่ายต่อไป 2) กำหนดราคาเป้าหมายนำเนื้อมะพร้าวแห้ง 90% (ทับสะเก) กก.ละ 10.74 บาท ส่วนแหล่งผลิตอื่นให้กำหนดโดยเทียบเคียงจากฐานราคาเป้าหมายนำเนื้อมะพร้าวแห้ง 90% (ทับสะเก) ด้วยวิธีคำนวณราคาในแต่ละจังหวัดเพิ่ม-ลดได้ตามสัดส่วนราคาตลาดและคุณภาพสินค้า 3) ปรับลดราคาแทรกแซงรับซื้อเนื้อมะพร้าวแห้ง 90% (ทับสะเก) เหลือ กก.ละ 7.64 บาท สำหรับแหล่งผลิตอื่นให้ปรับเพิ่ม-ลดตามสัดส่วนราคาตลาดและคุณภาพสินค้า 4) ระยะเวลารับซื้อ มิ.ย.-พ.ย.43 5) ระยะเวลาโครงการ มิ.ย.43-ก.พ.44

ผลการดำเนินงาน

การรับซื้อ	ปริมาณ (ตัน)	มูลค่า (ล้านบาท)	ราคา รับซื้อ (บาท/กก.)
จ.ประจวบคีรีขันธ์	5,396	56.21	10.74* , 7.64**
จ.ชุมพร	5,719	55.57	10.00 , 7.11
จ.นครศรีธรรมราช	4,135	38.50	9.37 , 6.67
จ.สุราษฎร์ธานี	5,295	48.87	9.37 , 6.67
รวม	20,545	199.15	9.89 , 7.02

* ประกาศอคส. เมื่อ 30 มิ.ย.43 (มติคชก. 15 มิ.ย.43)

** ประกาศอคส. เมื่อ 10 พ.ย.43 (มติคชก. 1 พ.ย.43)

การจำหน่าย อคส.ประมูลจำหน่ายภายในประเทศทั้งหมด

สรุปการซื้อขาย	ปริมาณ (ตัน)	มูลค่า (ล้านบาท)	ราคาเฉลี่ย (บาท/กก.)
- การรับซื้อ (มี.ย.-พ.ย.43)	20,545	199.15	9.69
- การจำหน่าย (ก.ย.43-ก.พ.44)	20,545	89.76	4.37
- ขาดทุนราคา	-	109.39	5.32

7.4 ปี 2544 (ปียุทธศาสตร์การค้า)

มติคณะกรรมการคชก.เมื่อ 22 มี.ค.44 1) อนุมัติเงินทุนจำนวน 125 ล้านบาท ให้ อคส. ดำเนินการแทรกแซงตลาดรับซื้อเนื้อมะพร้าวแห้ง 90 % จากเกษตรกรรายย่อยแล้วส่งออก หรือจำหน่ายให้กับผู้ซื้อเพื่อนำไปส่งออก หรือสกัดน้ำมันมะพร้าวแล้วส่งออกทันที ปริมาณแทรกแซง 20,000 ตัน 2) กำหนดราคาเป้าหมายนำเนื้อมะพร้าวแห้ง 90% (ทับสะเก)กก.ละ 8.00 บาท และราคารับซื้อเนื้อมะพร้าวแห้ง 90% (ทับสะเก)กก.ละ 6.00 บาท สำหรับแหล่งผลิตอื่นให้กำหนดโดยเทียบเคียงจากฐานราคาเป้าหมายนำเนื้อมะพร้าวแห้ง 90%(ทับสะเก) ด้วยวิธีคำนวณราคาในแต่ละจังหวัด เพิ่ม-ลด ได้ตามสัดส่วนราคาตลาดและคุณภาพสินค้า 3) ระยะเวลารับซื้อ มี.ค.-ส.ค.44 4) ระยะเวลาโครงการ มี.ค.-ต.ค.44

ผลการดำเนินงาน เนื่องจากราคาเนื้อมะพร้าวแห้ง 90% มีแนวโน้มสูงขึ้นใกล้เคียงกับราคาซื้อขายที่คชก.กำหนด (กก.ละ 6.00 บาท) จึงได้ชะลอการรับซื้อไว้จนถึงสิ้นสุดระยะเวลาโครงการเดือน ต.ค.44 เนื่องจากราคาอยู่ในเกณฑ์ดี

7.5 ปี 2545 ใช้นโยบายบริหารจัดการ (ไม่มีการแทรกแซง มะพร้าวผลราคาสูงกว่าปีที่ผ่านมา)

- 1) การเปิดตลาดนำเข้าภายใต้ WTO ได้บริหารจัดการเรื่องการนำเข้าอย่างรัดกุม
- 2) การนำเข้าภายใต้ AFTA (ภาษ้นำเข้าร้อยละ 5) ยังคงมาตรการขออนุญาตนำเข้า
- 3) ออกประกาศให้ผู้ซื้อปิดป้ายแสดงราคาซื้อขายมะพร้าวผลและเนื้อมะพร้าวแห้ง เพื่อให้เกิดความเป็นธรรมแก่เกษตรกร เพิ่มประสิทธิภาพการแข่งขันตามกลไกตลาด

8. สถานการณ์ ปี 2546

8.1 ในประเทศ

- 1) ปริมาณ ปี 2546 ก.เกษตร คาดการณ์มีผลผลิตมะพร้าวผล 1.432 ล้านตันเพิ่มขึ้นร้อยละ 0.99 (ปี 2545 มี 1,418 ล้านตัน) ผลผลิตใช้ภายในประเทศทั้งหมด (บริโภค แปรรูปกะทิ หีบน้ำมันมะพร้าว)
- 2) ฤดูกาล ผลผลิตจะออกสู่ตลาดมากในช่วงเดือนพ.ค.-ต.ค.
- 3) ราคา ต้นปีเป็นช่วงผลผลิตออกสู่ตลาดน้อย แต่ราคาก็ไม่ตื๋นนัก เนื่องจากการบริโภคกะทิสดตามครัวเรือนลดลง

- ปัจจุบัน (4 ก.ค.46) มะพร้าวผลใหญ่ ณ แหล่งผลิตเฉลี่ยทั่วประเทศผลละ 2.95 บาท (จ.ประจวบฯผลละ 2.85 บาท) ลดลงจากเดือนก่อน เนื่องจากผลผลิตออกสู่ตลาดมากตามฤดูกาล ในขณะที่ตลาดปลายทางไม่คั่งตัวนัก เนื้อมะพร้าวแห้ง ณ แหล่งผลิตเฉลี่ยทั่วประเทศ กก.ละ 6.69 บาท (จ.ประจวบฯกก.ละ 8.00 บาท) สูงขึ้นเนื่องจากโรงงานหีบน้ำมันต้องการวัตถุดิบในการผลิต ซึ่งราคาน้ำมันมะพร้าวดิบ ณ ตลาดกทม. กก.ละ 16-16.17 บาท ใกล้เคียงกับเดือนก่อน อยู่ในเกณฑ์ดี ตามราคาตลาดโลก และราคาน้ำมันปาล์ม

- 4) แนวโน้ม คาดว่า ก.ค.-ต.ค. ราคามะพร้าวผลจะลดลงเนื่องจากเป็นช่วงฤดูกาลออกมาก

8.2 ต่างประเทศ

1) ปี 2546 (ตค.45-กย.46) กระทรวงเกษตรสหรัฐฯ คาดว่าโลกมีผลผลิตเนื้อมะพร้าวแห้ง 5.16 ล้านตัน ลดลงจากปีก่อนร้อยละ 0.58 โดยฟิลิปปินส์ลดร้อยละ 4.65 อินโดนีเซียเพิ่มขึ้นร้อยละ 2.94 เวียดนามมีเท่าปีก่อน

2) ราคา น้ำมันมะพร้าวดิบ(รีตเตอร์ดีมีส์) ปัจจุบัน (3 ก.ค.46) ต้นละ 455 U\$ ~ 19.01 บาท (Ex = 41.782 B/\$) ซึ่งอยู่ในเกณฑ์สูงเช่นปีก่อน (ก.ค.46 = 18.16 บาท)

สำนักส่งเสริมการค้าสินค้าเกษตร /กค.46
มะพร้าว 44/6 ,สุพัตรา MPP: มะพร้าวรายเดือน46

ราคามะพร้าวผลและผลิตภัณฑ์

มะพร้าว 45/1 : ราคามะพร้าวรายเดือน (Sheet 2)

	ม.ค.	ก.พ.	มี.ค.	เม.ย.	พ.ค.	มิ.ย.	ก.ค.	ส.ค.	ก.ย.	ต.ค.	พ.ย.	ธ.ค.	เฉลี่ย
1. ราคามะพร้าวผลแก่ ผลใหญ่ทั้งเปลือก ที่เกษตรกรขายได้ เฉลี่ยทั้งประเทศ : บาท/ผล 1/													
ปี 2541	3.43	4.29	4.12	3.57	3.18	3.20	3.57	4.19	5.12	8.28	10.62	11.30	5.41
ปี 2542	11.04	9.65	9.61	8.90	7.72	5.58	4.61	4.66	5.03	6.02	7.18	7.29	7.27
ปี 2543	5.20	3.95	3.16	2.86	2.48	2.13	1.77	1.79	1.72	1.84	2.11	2.13	2.60
ปี 2544	2.10	1.97	2.22	2.21	2.37	2.31	2.16	2.05	2.10	3.00	3.91	3.86	2.52
ปี 2545	4.04	4.37	4.28	4.52	4.01	3.07	2.64	2.28	2.21	2.45	2.75	3.06	3.31
ปี 2546	3.47	3.82	3.79	3.82	3.72	3.38							
2. ราคามะพร้าวผลใหญ่ ปอกเปลือก ขายส่ง ณ ตลาด กทม. : บาท/ผล 2/													
ปี 2541	7.28	7.88	8.20	7.08	6.46	6.50	6.97	7.81	10.18	15.33	17.94	17.59	9.94
ปี 2542	16.30	14.74	15.73	13.60	12.42	10.42	8.78	8.86	9.25	9.45	10.64	9.65	11.65
ปี 2543	8.76	7.64	6.52	5.81	5.72	5.20	4.75	4.75	4.75	4.75	5.26	5.50	5.78
ปี 2544	5.93	5.76	5.19	5.75	5.41	5.25	5.25	5.34	5.98	7.05	8.07	7.75	6.06
ปี 2545	8.31	8.50	8.27	8.70	7.59	6.48	6.12	6.00	5.81	6.30	6.57	6.75	7.12
ปี 2546	7.00	7.80	7.76	8.00	7.31	6.75							
3. ราคาน้ำมันมะพร้าวแห้ง 90% ที่เกษตรกรขายได้ เฉลี่ยทั้งประเทศ : บาท/กก. 1/													
ปี 2541	9.73	10.77	10.06	9.06	9.98	11.08	11.57	12.60	13.56	14.61	14.62	14.26	11.83
ปี 2542	16.81	16.43	12.54	15.00	10.00	15.00	11.50	12.50	12.37	14.00	14.00	11.67	13.49
ปี 2543	9.40	8.25	8.50	7.85	7.66	7.30	5.71	5.75	4.66	4.25	4.41	4.49	6.52
ปี 2544	3.77	3.33	3.28	3.50	4.34	5.01	4.82	5.39	5.06	4.71	4.74	4.73	4.39
ปี 2545	4.86	4.89	4.83	4.95	6.31	6.67	7.04	7.15	7.50	7.34	7.86	9.67	6.59
ปี 2546	10.19	9.02	6.93	6.85	6.96	6.97							
4. ราคาน้ำมันมะพร้าวแห้ง 90% โรงงานหีบน้ำมันมะพร้าวรับซื้อ ณ ตลาดกทม. : บาท/กก. 2/													
ปี 2541	11.88	12.87	11.99	10.26	11.85	11.55	11.34	14.16	15.33	16.73	18.00	19.13	13.76
ปี 2542	19.86	17.82	16.05	12.44	12.63	12.50	12.50	12.67	13.48	14.00	14.00	14.00	14.33
ปี 2543	13.65	12.64	9.83	9.09	8.61	8.47	7.22	6.89	5.65	5.07	5.54	5.50	8.18
ปี 2544	4.88	4.18	4.09	4.24	5.27	5.91	5.78	6.25	5.85	5.36	5.68	6.05	5.30
ปี 2545	6.45	6.34	6.98	7.93	8.10	8.72	8.32	8.74	8.68	8.76	10.12	11.84	8.42
ปี 2546	12.01	9.98	9.22	8.94	9.20	9.22							
5. ราคาน้ำมันมะพร้าวดิบ ขายส่งตลาดกทม. : บาท/กก. 2/													
ปี 2541	24.53	25.02	22.07	19.50	23.61	24.12	25.19	26.61	28.53	31.00	33.54	36.79	26.71
ปี 2542	37.63	35.26	29.94	23.26	24.59	24.59	24.31	24.35	26.38	25.95	24.66	26.59	27.29
ปี 2543	26.44	24.68	18.81	17.78	16.44	15.88	13.40	12.71	10.46	9.45	10.54	10.73	15.61
ปี 2544	9.40	8.35	7.95	8.08	10.36	11.21	11.24	12.18	10.94	9.81	10.98	11.54	10.17
ปี 2545	12.35	12.96	13.79	14.99	15.49	16.21	15.67	15.95	15.80	16.04	19.09	22.10	15.87
ปี 2546	22.19	18.24	16.84	16.47	17.05	16.97							
6. ราคาน้ำมันมะพร้าวดิบ ตลาดต่างประเทศ (รอดเตอร์ดัม) : บาท/กก. 3/													
ปี 2541	30.26	25.99	23.72	24.25	28.37	27.17	27.10	27.31	26.08	26.55	27.49	28.02	26.86
ปี 2542	27.85	26.31	26.47	31.37	32.94	30.15	25.22	28.06	30.16	29.16	28.65	27.57	28.66
ปี 2543	25.24	22.98	21.32	21.30	18.68	17.15	15.68	15.33	14.08	14.28	16.50	13.66	18.02
ปี 2544	13.71	11.73	12.58	12.86	12.73	14.01	16.11	16.39	13.35	13.50	14.12	14.86	13.83
ปี 2545	15.47	16.18	15.44	17.05	17.50	18.61	18.16	18.45	17.23	18.54	19.69	20.46	17.73
ปี 2546	20.63	20.36	18.44	18.03	18.15	19.14							

หอมหัวใหญ่

1. ผลผลิต/ความต้องการใช้ (ตัน)

	ปี 2542/43	ปี 2543/44	ปี 2544/45	ปี 2545/46
1.1 ผลผลิต	82,378	78,469	69,292	40,749
1.2 ความต้องการใช้	81,452	77,569	68,292	68,791
1.3 ส่งออก	5,561	6,253	4,786	500
				(ประมาณการ)
1.4 นำเข้า	3,276	3,946	6,787	10,000
				(ประมาณการ)

2. ราคา (บาท/กก.)

2.1 เกษตรกรขายได้

หอมหัวใหญ่เบอร์ 1	4.33	5.84	5.67	17.89
-------------------	------	------	------	-------

2.2 เป้าหมายนำ (จ.เชียงใหม่)

(ธค.45 - มีย.46)

อ.สันป่าตอง-แม่วาง เกรดคละ	4.60	-	-	-
อ.ฝาง-ไชยปราการ-พร้าวสดคละรวมใบ	3.25	-	-	-

3. สภาพปัญหา/สาเหตุ

3.1 ผลผลิตสันตลาดและราคาตกต่ำในช่วงที่ผลผลิตออกสู่ตลาดมาก เนื่องจากการลักลอบนำเมล็ดพันธุ์นอกระบบเข้ามาปลูก

3.2 การส่งออกมีตลาดจำกัดเพียงประเทศญี่ปุ่น ในขณะที่ค่าเก็บรักษาเพื่อใช้นอกฤดูการผลิตค่อนข้างสูง

3.3 มีการลักลอบนำเข้าหอมหัวใหญ่จากต่างประเทศในช่วงปลายฤดูการผลิต

4. มาตรการแก้ไขปัญหา

4.1 คณะกรรมการ คชก. ได้มีมติในคราวประชุมครั้งที่ 3/2542 วันที่ 23 เมษายน 2542 ให้กระทรวงเกษตรฯ รับผิดชอบดูแลการแก้ไขปัญหาหอมหัวใหญ่ทั้งระบบและครบวงจร ตั้งแต่การนำเข้าเมล็ดพันธุ์ การลดพื้นที่เพาะปลูก การจดทะเบียนเกษตรกร รวมไปถึงการแก้ไขปัญหากรณีเกิดราคาตกต่ำด้วย

4.2 คณะอนุกรรมการจัดการการผลิตการตลาดกระเทียม หอมแดง หอมหัวใหญ่ และมันฝรั่ง ได้มีมติในคราวประชุมครั้งที่ 3/2544 วันที่ 10 ตุลาคม 2544 ได้กำหนดหลักเกณฑ์และเงื่อนไขการนำเข้าเมล็ดพันธุ์หอมหัวใหญ่ ปี 2545/46 ดังนี้

(1) ให้ชุมนุมสหกรณ์ผู้ปลูกหอมหัวใหญ่แห่งประเทศไทย จำกัด เป็นผู้นำเข้าเมล็ดพันธุ์หอมหัวใหญ่แต่เพียงผู้เดียว ตามเงื่อนไขที่คณะกรรมการฯ กำหนด

(2) ชุมนุมฯ จะต้องรับผิดชอบประสานผู้ประกอบการในการรับซื้อหอมหัวใหญ่จากสมาชิกสหกรณ์ทั้งหมด โดยไม่ให้เกษตรกรเดือดร้อน

ทั้งนี้ ชุมนุมฯ ได้กำหนดแนวทางในการแก้ไขปัญหา โดยได้จัดทำบันทึกข้อตกลงกับเกษตรกรสมาชิกว่า หากเกิดภาวะหอมหัวใหญ่ราคาตกต่ำจะไม่เรียกร้องให้รัฐบาลช่วยเหลือแต่ประการใด

5. สถานการณ์ปัจจุบัน/แนวโน้ม

5.1 ฤดูการผลิตปี 2545/46 มีผลผลิตจำนวน 40,749 ตัน ลดลงจากปีที่ผ่านมา ร้อยละ 41 เนื่องจากฝนตกในช่วง พย.-ธค.45 ทำให้ต้นกล้าและผลผลิตได้รับความเสียหาย โดยผลผลิตของจังหวัดเชียงใหม่ (ร้อยละ 92 ของผลผลิตทั้งประเทศ) จะออกสู่ตลาดช่วงเดือนมกราคม-เมษายน 2546 โดยขณะนี้ผลผลิตได้ออกสู่ตลาดหมดแล้ว

5.2 ปีนี้ผู้ประกอบการส่งออกได้น้อยมาก เนื่องจากหอมฯ เบอร์ 0 และ เบอร์ 1 ที่ออกสู่ตลาดมีน้อย ประกอบกับหอมฯ บางส่วนได้รับความเสียหายจากฝน ทำให้การค้าหอมฯ ในปีนี้ส่วนใหญ่จะมีเฉพาะในประเทศ

สำนักส่งเสริมการค้าสินค้าเกษตร
กรกฎาคม 2546

หอมหัวใหญ่

หน่วย : บาท/กก.

ปี	พย.	ธค.	มค.	กพ.	มีค.	เมย.	พค.	มิย.	กค.	สค.	กย.	ตค.	เฉลี่ย
ราคาที่เกษตรกรขายได้ (หอมหัวใหญ่เบอร์ 1)													
2531/32	16.50	13.15	6.26	4.44	2.54	0.70	2.37	3.00	-	-	-	-	6.12
2532/33	21.08	16.04	7.25	5.10	4.25	4.23	-	-	-	-	-	18.00	10.85
2533/34	17.86	11.13	5.29	4.78	3.75	4.42	-	-	-	-	-	-	7.87
2534/35	-	27.02	10.82	2.66	2.13	2.13	-	-	-	-	-	13.00	9.63
2535/36	15.00	11.71	4.14	3.02	3.25	4.00	-	-	-	-	-	19.25	8.62
2536/37	16.60	22.25	14.60	6.98	8.75	9.00	-	-	-	-	-	16.00	13.45
2537/38	23.25	18.32	6.65	5.75	5.54	6.00	-	-	-	-	-	-	10.92
2538/39	16.00	12.33	9.37	6.50	4.25	-	-	-	-	-	-	-	9.69
2539/40	-	13.18	7.75	3.60	4.22	-	-	-	-	-	-	-	4.16
2540/41	-	16.82	19.06	14.63	6.25	-	-	-	-	-	-	19.50	7.82
2541/42	18.75	18.71	5.68	3.37	7.33	-	-	-	-	-	-	-	6.75
2542/43	13.66	9.36	10.17	7.25	3.67	3.00	-	-	-	-	-	10.00	4.33
2543/44	9.00	18.40	11.50	6.25	5.62	6.00	-	-	-	-	-	-	5.84
2544/45	-	14.50	5.52	6.25	5.50	-	-	-	-	-	-	-	5.67
2545/46	-	9.56	24.30	18.50	10.50	-	-	-	-	-	-	-	15.72
ที่มา : สำนักงานเศรษฐกิจการเกษตร													
ราคาขายส่ง กทม. (หอมหัวใหญ่เบอร์ 0-1)													
2531/32	20.57	13.98	7.34	5.64	4.49	3.00	3.77	5.69	10.22	12.89	15.45	18.89	10.16
2532/33	22.81	20.59	11.00	7.30	4.63	9.27	12.43	14.95	21.38	26.60	27.75	23.33	16.84
2533/34	19.36	15.67	7.82	7.01	5.51	6.88	8.42	9.23	12.00	17.55	22.83	20.15	12.70
2534/35	24.24	31.71	14.73	5.36	3.84	4.05	5.37	6.40	8.64	11.19	18.36	17.50	12.62
2535/36	17.40	10.57	5.66	5.40	6.11	9.42	12.63	17.10	21.50	33.53	30.12	24.17	16.13
2536/37	21.50	27.36	19.50	10.60	10.96	12.00	12.63	13.00	16.88	20.27	19.79	22.51	17.25
2537/38	26.50	23.33	10.25	8.87	9.96	9.12	8.33	10.73	14.42	15.74	20.57	22.14	15.00
2538/39	25.22	16.50	12.91	11.75	5.40	6.82	10.40	14.68	17.45	21.40	17.74	17.00	14.77
2539/40	16.57	16.82	11.89	6.78	7.00	8.78	9.01	11.13	13.12	17.50	18.50	20.46	13.13
2540/41	21.60	23.78	22.65	18.03	10.09	10.63	10.58	10.25	15.41	19.81	22.50	25.38	17.56
2541/42	23.83	22.58	8.38	4.33	9.48	12.57	15.19	18.45	17.72	20.91	26.93	-	15.03
2542/43	14.50	15.65	13.08	11.20	6.20	7.33	8.40	7.77	10.82	19.23	21.33	20.50	13.00
2543/44	16.50	19.00	14.23	7.11	10.18	12.56	14.60	17.05	18.68	26.14	30.83	-	15.57
2544/45	-	18.39	8.63	8.43	10.36	11.29	12.90	15.50	16.36	17.98	15.88	15.50	12.60
2545/45	-	14.50	19.50	24.29	20.50	21.05	21.13	23.21	-	-	-	-	20.60
ที่มา : กรมการค้าภายใน													

หอมแดง

1. ผลผลิต/ความต้องการใช้ (ตัน)

	ปี 2542/43	ปี 2543/44	ปี 2544/45	ปี 2545/46
1.1 ผลผลิต	225,258	198,533	193,899	184,868
1.2 ความต้องการใช้	209,334	186,971	187,573	186,136
1.3 ส่งออก	18,232	13,682	18,114	15,000
				(ประมาณการ)
1.4 นำเข้า	1,692	1,681	16,237	16,268
				(ประมาณการ)

2. ราคา (บาท/กก)

	ปี 2543	ปี 2544	ปี 2545	ปี 2546
2.1 เกษตรกรขายได้				
หอมแดงแห้งหัวใหญ่คละ	10.42	15.24	17.44	16.28 (มค.-มีย)
2.2 เป้าหมายนำ				
หอมแดงแห้งหัวใหญ่คละ	10.00	10.00	11.00	11.00
หอมแดงแห้งหัวเล็กคละ	6.74	6.74	7.50	7.50

3. สภาพปัญหา/สาเหตุ (ฤดูการผลิตปี 2544/45)

3.1 กลุ่มสหพันธ์เกษตรกรภาคเหนือ (สกน.) ได้ชุมนุมเรียกร้องให้หน่วยงานที่เกี่ยวข้อง เร่งรัดการแก้ไขปัญหาของกลุ่มฯ ให้ได้ข้อยุติโดยเร็ว โดยส่วนหนึ่งของการเรียกร้องได้ขอให้ทางราชการแทรกแซงตลาดหอมแดงฤดูแล้ง ปี 2545 และให้จังหวัดแต่งตั้งคณะทำงานเพื่อกำกับดูแลการแทรกแซงให้เป็นไปด้วยความเรียบร้อยและถึงมือเกษตรกรอย่างแท้จริง ทั้งนี้ เนื่องจากเก็บเกี่ยวเสร็จแล้ว แต่ไม่มีผู้ค้าเข้าไปรับซื้อหรือถ้าซื้อก็ให้ราคาหอมแดงสดเพียง กก.ละ 4 บาท ซึ่งต่ำกว่าต้นทุนการผลิตที่ กก.ละ 8 บาท

3.2 กระทรวงพาณิชย์ได้เจรจากับกลุ่มดังกล่าวเมื่อวันที่ 5 เมษายน 2545 ณ ศาลากลางจังหวัดเชียงใหม่ โดยรับจะนำข้อเสนอเกี่ยวกับการแทรกแซงหอมแดง รวมทั้งต้นทุนการผลิตอำเภอแม่แจ่มเข้าสู่การพิจารณาของ คชก. ในวันที่ 10 เมษายน 2545 โดยให้มีตัวแทนเกษตรกรผู้ปลูกหอมแดงอำเภอแม่แจ่ม เข้าร่วมประชุมและชี้แจงเหตุผลประกอบการพิจารณาของ คชก. ในเรื่องนี้ด้วย

4. การแก้ไขปัญหา/ผลการดำเนินงาน

เพื่อเป็นการบรรเทาความเดือดร้อนของเกษตรกรผู้ปลูกหอมแดง อ.แม่แจ่ม จ.เชียงใหม่ ได้ทันทั่วทั้งกรรมกรค้าภายในจึงได้ขออนุมัติเงินจากโครงการช่วยเหลือสินค้าเกษตรที่มีปัญหาเร่งด่วนปี 2545 ในการแก้ไขปัญหาดังกล่าว ซึ่งรัฐมนตรีว่าการกระทรวงพาณิชย์ (ประธานคณะกรรมการพิจารณาช่วยเหลือด้านราคาและการตลาดสินค้าเกษตร) ได้อนุมัติแล้ว เมื่อวันที่ 4 เมษายน 2545 ดังนี้

(1) ราคาเป้าหมายนำ หอมแดงแห้งใหญ่คละ กก.ละ 11.00 บาท หอมแดงแห้งเล็กคละ กก.ละ 7.50 บาท

(2) อนุมัติเงินทุนหมุนเวียนปลอดดอกเบี้ยจำนวน 15 ล้านบาท ให้องค์การคลังสินค้าใช้รับซื้อหอมแดงแห้งจากเกษตรกรในราคานำตลาดจำนวน 1,200 ตัน แล้วกระจายออกนอกแหล่งผลิต โดยอาศัยกลไกของตลาดกลาง หอการค้า และสมาคมการค้า ด้วยการเชื่อมโยงตลาดจากแหล่งผลิตกับตลาดปลายทาง และมอบหมายให้หน่วยงานของกระทรวงพาณิชย์ในจังหวัดเป็นผู้ประสานการกระจาย โดยให้ค่าใช้จ่ายดำเนินการขององค์การคลังสินค้าตามที่จ่ายจริงไม่เกินร้อยละ 2 ของวงเงินดำเนินการ และให้หักภาระขาดทุนจากราคาซื้อขายและเน่าเสียตามที่เกิดขึ้นจริง ทั้งนี้ ให้ค่าใช้จ่ายในการดำเนินการของส่วนราชการตามที่จ่ายจริง ไม่เกินร้อยละ 1 ของวงเงินดำเนินการ ระยะเวลาแทรกแซงรับซื้อ 15 เมษายน - มิถุนายน 2545 ระยะเวลาโครงการ 15 เมษายน - กันยายน 2545

ผลดำเนินการ องค์การคลังสินค้าดำเนินการแทรกแซงรับซื้อหอมแดงจากเกษตรกรระหว่างวันที่ 24 เม.ย.-7 พ.ค.45 ในราคานำตลาดที่หอมแดงแห้งคละ กก.ละ 11 บาท ปริมาณรับซื้อพร้อม 258.29 ตัน มูลค่า 2.84 ล้านบาท จำนวนเกษตรกร 82 ราย โดยปริมาณที่รับซื้อดังกล่าวได้จำหน่ายให้ผู้ค้าในราคาหอมแดงแห้งคละ กก.ละ 11 บาท เพื่อดำเนินการส่งออกต่างประเทศ

จากมาตรการแทรกแซงรับซื้อหอมแดงของ อคส. ส่งผลให้ราคาหอมแดงในจังหวัดเชียงใหม่ และแหล่งผลิตอื่นๆ ปรับตัวสูงขึ้นจากราคาช่วงร่องเรียนซึ่งมีราคา กก.ละ 6-8 บาท เป็น กก. ละ 11-12 บาท หลังการแทรกแซง และเกษตรกรมีความพอใจกับแนวทางการช่วยเหลือของทางราชการ

5. สถานการณ์ปัจจุบัน/แนวโน้ม

ฤดูการผลิตปี 2545/46 ผลผลิตหอมแดงลดลงจากปีก่อนร้อยละ 4.66 เนื่องจากสภาพอากาศไม่เอื้ออำนวย กล่าวคือ มีสภาพอากาศร้อนสลับหนาวและฝนตก ทำให้มีโรคและแมลงศัตรูระบาด โดยขณะนี้ เป็นช่วงปลายฤดูหอมแดงฤดูแล้งของจังหวัดภาคเหนือ ราคาหอมแดงแห้งคละที่เกษตรกร จ.เชียงใหม่ ขายได้ (7 กค.46) กก.ละ 35 - 40 บาท สูงกว่าช่วงเดียวกันของปีที่ผ่านมา ซึ่งมีราคา กก.ละ 20 - 24 บาท

สำนักส่งเสริมการค้าสินค้าเกษตร
กรกฎาคม 2546

หอมแดง

D:Prof/Idric F:ราคาหอมแดง

หน่วย : บาท/กก.

ปี	มค.	กพ.	มีค.	เมย.	พค.	มิย.	กค.	สค.	กย.	ตค.	พย.	ธค.	เฉลี่ย
ราคาที่เกษตรกรขายได้													
- หอมแดงแห้งหัวใหญ่ชนิดคละ(เฉลี่ยทั่วประเทศ)													
2537	14.50	10.38	5.50	6.50	9.00	21.00	18.50	16.59	15.75	21.38	27.00	10.75	14.74
2538	8.00	9.00	9.19	10.53	-	-	29.98	22.00	14.36	22.67	14.63	13.75	15.41
2539	13.72	11.37	12.44	11.20	10.60	9.50	9.95	21.00	23.60	22.37	38.77	31.71	14.80
2540	8.74	5.60	5.32	6.85	7.13	7.60	12.67	19.07	16.70	14.78	16.46	17.52	9.04
2541	16.94	15.88	12.86	12.32	20.30	-	28.13	30.00	26.84	28.00	38.33	36.67	20.03
2542	21.37	12.08	12.75	20.33	24.00	24.67	19.50	14.97	20.50	21.00	29.87	17.17	17.48
2543	6.80	7.04	8.38	9.63	13.20	14.00	12.55	17.77	28.17	17.60	13.01	9.88	10.42
2544	10.83	11.28	13.32	13.89	13.16	15.64	16.81	17.65	20.18	20.65	26.65	33.35	15.24
2545	18.27	12.28	11.67	12.56	15.23	19.55	21.78	24.73	27.05	31.13	40.84	19.36	17.44
2546	12.85	14.98	13.88	16.23	23.44	-							16.28
- หอมแดงแห้งหัวเล็กชนิดคละ(เฉลี่ยทั่วประเทศ)													
2537	6.70	7.50	3.75	-	-	-	-	-	13.00	-	20.00	8.50	9.91
2538	5.10	5.00	5.33	-	-	-	-	-	-	-	-	-	5.14
2539	8.77	6.36	8.84	-	7.33	4.00	5.67	5.00	-	-	27.89	23.17	10.78
2540	5.85	3.40	3.94	4.81	4.75	4.88	8.04	12.27	10.00	10.00	14.21	7.10	7.44
2541	8.31	6.54	-	8.94	16.50	-	7.50	20.00	16.50	13.00	28.25	32.50	15.80
2542	11.67	6.09	8.67	14.00	20.00	-	-	-	-	-	20.33	12.33	13.30
2543	4.25	4.81	5.38	6.51	4.19	13.50	-	6.17	14.50	12.60	8.50	6.25	7.88
2544	10.00	7.16	8.86	8.39	5.00	9.65	12.61	14.72	16.00	16.90	22.29	26.60	13.18
2545	13.31	8.35	8.22	9.97	13.49	16.29	18.06	21.45	25.16	27.26	36.59	15.57	13.76
2546	8.31	11.42	8.58	9.00	8.12	-							9.09

ที่มา : สำนักงานเศรษฐกิจการเกษตร

ราคาขายส่ง กทม.

- หอมแดงแห้งภาคเหนือทั้งหมดหัวใหญ่													
2537	-	12.83	10.02	11.35	16.95	23.23	33.18	30.50	25.00	25.57	32.20	24.00	22.26
2538	-	11.50	14.33	17.63	22.17	29.64	33.79	34.00	31.00	36.90	40.16	-	27.11
2539	-	15.00	16.65	17.61	21.60	22.50	28.50	25.95	33.05	38.36	46.50	49.00	28.61
2540	-	15.00	12.57	10.50	10.50	16.36	19.79	27.08	25.68	23.50	22.58	17.91	18.32
2541	24.00	19.00	17.26	18.61	25.17	32.73	47.62	41.60	37.18	36.33	42.67	44.10	32.19
2542	31.65	16.83	15.38	25.17	25.72	29.30	28.09	24.14	25.48	29.28	42.20	30.75	27.00
2543	14.80	11.00	12.76	15.53	19.55	20.59	23.74	28.27	40.14	29.07	21.57	15.67	21.06
2544	14.40	16.50	18.00	20.03	21.50	23.55	26.41	29.61	33.25	31.64	51.86	55.06	28.48
2545	24.55	14.00	14.00	17.58	21.55	28.03	29.00	31.10	34.00	39.14	44.36	22.50	26.65
2546	18.64	18.87	21.71	23.69	32.63	43.38							26.49
- หอมแดงแห้งศรีสะเกษทั้งหมดหัวใหญ่													
2537	13.62	12.29	9.00	-	-	-	-	-	-	-	27.50	17.79	16.04
2538	11.71	11.50	12.33	-	-	-	-	-	-	-	28.33	23.88	17.55
2539	18.64	14.00	15.05	-	-	-	-	-	-	-	43.00	40.17	26.17
2540	16.95	12.00	9.95	8.50	-	-	-	-	-	-	17.91	20.24	14.26
2541	25.95	24.00	22.32	-	-	-	-	-	-	-	-	39.00	27.82
2542	28.50	17.20	15.98	-	-	-	-	-	-	-	-	25.07	21.69
2543	12.58	8.89	12.50	-	-	-	-	-	-	-	-	14.00	11.99
2544	13.59	14.92	-	-	-	-	-	-	-	-	-	51.42	26.64
2545	24.55	14.00	-	-	-	-	-	-	-	-	32.50	21.68	23.18
2546	18.09	17.00	-	-	-	-	-	-	-	-	-	-	17.55

ที่มา : กรมการค้าภายใน
กรกฎาคม 2546

กระเทียม

1. ผลผลิต/ความต้องการใช้ (ตัน)

	ปี 2542/43	ปี 2543/44	ปี 2544/45	ปี 2545/46
1.1 ผลผลิต	126,119	131,581	126,423	103,046
1.2 ความต้องการใช้	126,000	130,324	139,185	125,000
1.3 นำเข้า	42	65	16,041	12,000
				(ประมาณการ)
1.4 ส่งออก	293	1,322	3,279	2,000
				(ประมาณการ)

2. ราคา (บาท/กก.)

	ปี 2543	ปี 2544	ปี 2545	ปี 2546
2.1 เกษตรกรขายได้				
กระเทียมสด	8.13	5.73	7.60	7.73 (มค.-มีย.)
กระเทียมแห้งหัวใหญ่คละ	24.26	22.40	28.09	28.26 (มค.-มีย.)
2.2 เป้าหมายนำ				
กระเทียมแห้งหัวใหญ่คละ	-	15.00	-	-

3. สภาพปัญหา/สาเหตุ

ฤดูการผลิตปี 2543/44 ผลผลิตกระเทียมมีปริมาณใกล้เคียงกับปีที่ผ่านมา อย่างไรก็ตาม เนื่องจากผู้ค้าประสมภาวะขาดทุนจากการค้ากระเทียมปีที่ผ่านมาจากปัญหาการลักลอบนำเข้ากระเทียมจากต่างประเทศ ทำให้ช่วงต้นฤดูผู้ค้าชะลอการรับซื้อเก็บสต็อก ส่งผลให้ราคากระเทียมที่เกษตรกรขายได้ประสบปัญหาาราคาตกต่ำ และมีการชุมนุมของเกษตรกรผู้ปลูกกระเทียม จ.แม่ฮ่องสอน เพื่อเรียกร้องให้ทางราชการช่วยเหลือ

4. มาตรการแก้ไขปัญหา

คณะกรรมการ คชก. ได้มีมติ (22 มีค.44) ดังนี้

(1) อนุมัติเงินทุนหมุนเวียนปลอดดอกเบี้ย จำนวน 200 ล้านบาท ให้กระทรวงมหาดไทยนำไปจัดสรรให้จังหวัดแหล่งผลิต เพื่อนำไปให้สหกรณ์ กลุ่มเกษตรกรและผู้ค้าเอกชน ยืมเป็นเงินทุนเวียนใช้รับซื้อกระเทียมหลายรอบจากเกษตรกรที่ขึ้นทะเบียนกับทางราชการและได้รับการรับรองว่าเป็นผลผลิตภายในประเทศ ในราคานำตลาดกำหนดระยะเวลาแทรกแซงรับซื้อ มีนาคม - มิถุนายน 2544 ระยะเวลาโครงการ มีนาคม-ตุลาคม 2544 โดยให้ค่าใช้จ่ายในการดำเนินการของส่วนราชการตามที่จ่ายจริงไม่เกินร้อยละ 1 ของวงเงินดำเนินการกำหนดราคาเป้าหมาย นำกระเทียมแห้งหัวใหญ่คละ กก.ละ 15.00 บาท หรือคิดเป็นกระเทียมสด กก.ละ 5.00 บาท

ทั้งนี้ให้จัดสรรวงเงินให้จังหวัดแหล่งผลิตกระเทียมตามสัดส่วนผลผลิต ได้แก่ จ.เชียงใหม่ 70 ล้านบาท จ.ลำพูน 35 ล้านบาท จ.แม่ฮ่องสอน 20 ล้านบาท จ.เชียงราย 15 ล้านบาท จ.ลำปาง 10 ล้านบาท และ จ.พะเยา 10 ล้านบาท สำหรับวงเงินส่วนที่เหลืออีก 40 ล้านบาท ให้สำรองไว้สำหรับจังหวัดอื่น ๆ และจังหวัดที่มีความจำเป็นต้องใช้วงเงินเพิ่มเติมในการแทรกแซงตลาด โดยให้จังหวัดที่เข้าร่วมโครงการแต่งตั้งคณะกรรมการขึ้นชุดหนึ่ง เพื่อกำหนดราคานำตลาดในการแทรกแซง ตลอดจนควบคุม ดูแลการแทรกแซงตลาดกระเทียมให้เป็นไปด้วยความเรียบร้อยและประโยชน์ถึงมือเกษตรกรอย่างแท้จริง

(2) อนุมัติวงเงินจ่ายขาด จำนวน 0.875 ล้านบาท ให้กรมส่งเสริมสหกรณ์ เพื่อนำไปให้สหกรณ์ที่ยังไม่ได้รับความช่วยเหลือตาม (1) จ่ายเป็นค่าขนส่งและค่าจัดการในการนำกระเทียม จากแหล่งผลิต จ.เชียงใหม่ ลำพูน และ จ.แม่ฮ่องสอน ไปจำหน่ายยังตลาดปลายทางนอกแหล่งผลิตในอัตราไม่เกิน กก.ละ 1.75 บาท จำนวน 500 ตัน ระยะเวลาโครงการ มีนาคม - ตุลาคม 2544

ผลดำเนินการ

(1) กระทรวงมหาดไทย ได้โอนเงินให้จังหวัดต่าง ๆ เมื่อวันที่ 24 เมษายน 2544 โดยจังหวัดดังกล่าวยังไม่ได้ดำเนินการแทรกแซงตลาดกระเทียม เนื่องจากราคากระเทียมสูงกว่าราคาเป้าหมายนายกว้นจังหวัดเชียงรายที่ได้มีการจัดสรรเงินให้ผู้ร่วมโครงการ จำนวน 3 ราย วงเงิน 3.545 ล้านบาท จากวงเงินที่ได้รับจำนวน 15 ล้านบาท โดยดำเนินการแทรกแซงระหว่าง 23 พ.ค.- 3 มิ.ย.44 ปริมาณกระเทียมที่แทรกแซง 290.2 ตัน มูลค่า 4,452,764 บาท เกษตรกร 106 ราย

(2) กรมส่งเสริมสหกรณ์ มีสหกรณ์เข้าร่วมโครงการระบายกระเทียมสู่ผู้บริโภคนอก แหล่งผลิต จำนวน 3 สหกรณ์ โดยมีการระบายกระเทียมไปยังตลาดปลายทางรวม 35 จังหวัด จำนวน 503.542 ตัน ค่าใช้จ่ายรวม 878,598.50 บาท ได้แก่จังหวัดในพื้นที่ภาคกลาง 15 จังหวัด ภาคใต้ 5 จังหวัด ภาคตะวันออกเฉียงเหนือ 5 จังหวัด ภาคตะวันออก 4 จังหวัด และภาคเหนือตอนล่าง 6 จังหวัด

5. สถานการณ์ปัจจุบัน/แนวโน้ม

5.1 ผลผลิต ปี 2544/45 ลดลงจากปีก่อนร้อยละ 3.9 เนื่องจากพื้นที่เพาะปลูกลดลง ซึ่งเป็นผลจากกระเทียมช่วงต้นปีที่ผ่านมาราคาต่ำ จึงหันไปปลูกพืชอื่นที่ให้ผลตอบแทนดีกว่า ส่งผลให้ราคากระเทียมที่เกษตรกรขายได้ในปีนี้อยู่ในเกณฑ์ค่อนข้างดี โดยกระเทียมแห้งหัวใหญ่ชนิดละช่วงที่ผลผลิตออกสู่ตลาดมาก (พ.ค.-มิ.ย.45) เฉลี่ย กก. ละ 24.01 บาท สูงกว่าช่วงเดียวกันของปีก่อน ซึ่งมีราคา กก.ละ 16.79 บาท

5.2 สำหรับฤดูกาลผลิตปี 2545/46 ผลผลิตลดลงจากปีก่อนร้อยละ 18.49 เนื่องจากเกษตรกรปรับเปลี่ยนไปปลูกพืชอื่นแทน และได้รับความเสียหายจากฝนตกในช่วงเพาะปลูก ทำให้ไม่สามารถเก็บเกี่ยวผลผลิตได้เต็มที่ โดยกระเทียมสดจะออกสู่ตลาดเดือนมกราคม - เมษายน 2546 ส่วนกระเทียมแห้งจะออกสู่ตลาดมากเดือนพฤษภาคม - มิถุนายน 2546

5.3 ราคากระเทียมแห้งของที่เกษตรกรจังหวัดลำพูนขายได้ ณ วันที่ 21 กรกฎาคม 2546 กก.ละ 24-26 บาท ใกล้เคียงกับช่วงเดียวกันของปีก่อน

ทั้งนี้หากส่วนราชการที่เกี่ยวข้องปราบปรามกระเทียมลักลอบนำเข้าอย่างจริงจังและต่อเนื่อง คาดว่าปีนี้จะไม่มีปัญหาด้านราคา

สำนักส่งเสริมการค้าสินค้าเกษตร
กรกฎาคม 2546

D:15พค45/dri o F:หอมแดง-หอมใหญ่-กระเทียม1

กระเทียม

หน่วย : บาท/กก.

ปี	มค.	กพ.	มีค.	เมย.	พค.	มิย.	กค.	สค.	กย.	ตค.	พย.	ธค.	เฉลี่ย
ราคาที่เกี่ยวข้องกรจำหน่ายได้													
- กระเทียมแห้งหัวใหญ่คละ													
2536	19.74	21.37	10.70	7.16	7.38	7.66	6.41	7.71	6.12	7.40	10.25	10.86	10.23
2537	-	18.63	13.42	14.64	18.59	19.88	19.84	19.96	20.43	21.80	24.00	24.75	19.63
2538	25.19	33.00	16.23	17.08	18.46	18.18	25.60	31.96	34.11	40.40	44.00	39.33	28.63
2539	39.52	41.00	50.67	21.20	20.16	23.08	26.65	30.84	29.44	25.67	-	-	30.82
2540	21.13	26.75	31.76	19.10	10.79	10.90	11.69	12.67	11.67	11.11	11.30	10.49	15.78
2541	11.55	11.30	16.60	19.86	22.68	21.52	21.57	23.63	23.09	27.16	-	33.94	18.46
2542	44.00	36.25	33.97	23.72	23.73	23.56	22.67	28.25	32.50	36.13	36.00	39.00	31.65
2543	31.50	32.38	18.75	25.09	21.57	21.57	20.84	23.18	22.38	23.51	22.73	21.44	23.75
2544	20.79	16.79	26.37	19.21	15.15	18.43	19.53	22.12	22.65	26.03	30.61	31.08	22.40
2545	32.93	28.18	19.16	20.17	24.15	24.26	25.54	27.44	29.69	33.38	36.43	36.15	28.12
2546	34.64	31.60	26.00	22.74	26.33	27.00							28.05

ที่มา : สำนักงานเศรษฐกิจการเกษตร

ราคาขายส่งในตลาดกรุงเทพฯ

- กระเทียมแห้งมัดจุกทั้งหมดหัวใหญ่

2536	23.28	17.95	11.00	12.00	14.00	14.00	14.00	14.00	14.00	14.00	20.05	20.57	15.74
2537	18.98	18.00	16.02	21.64	26.95	29.18	30.00	31.64	31.73	30.93	34.14	34.50	26.98
2538	36.36	19.00	19.00	21.50	28.81	29.09	33.21	39.17	43.90	48.71	55.45	59.50	36.14
2539	38.50	30.80	24.83	22.47	29.80	31.00	32.43	37.19	40.00	38.93	37.00	37.00	33.33
2540	35.05	16.00	16.00	17.33	21.00	21.00	20.12	22.53	21.00	21.00	21.00	21.00	21.09
2541	21.00	15.50	16.14	23.11	27.39	30.00	30.19	31.00	31.00	31.69	42.95	46.30	28.86
2542	45.50	43.29	22.00	25.33	28.33	32.00	32.84	38.21	39.68	46.83	52.00	50.50	38.04
2543	48.60	47.00	47.00	23.19	27.80	28.00	30.47	33.00	33.00	31.76	33.41	33.50	34.73
2544	34.17	33.24	16.50	16.50	17.78	25.67	28.20	30.89	31.00	32.18	48.41	52.50	30.59
2545	52.50	52.50	28.26	29.24	33.50	34.55	35.95	38.07	38.50	38.98	42.00	42.00	38.84
2546	41.27	38.00	36.45	37.50	35.92	35.50							37.44

ที่มา : กรมการค้าภายใน

กรกฎาคม 2546

ถั่วเขียว

1. ผลผลิตและความต้องการใช้	ปี 2542/43	ปี2543/44	ปี2544/45	ปี2545/46	ปี2546/47
1.1 ผลผลิต (ตัน)	249,366	225,865	237,672	257,928	250,882
1.2 ความต้องการใช้ (ตัน)	215,989	192,738	219,590	235,089	227,882
1.3 การส่งออก					(ประมาณการ)
- ถั่วเขียวผิวมัน	ปี 2542	ปี 2543	ปี 2544	ปี 2545	ปี 2546
ปริมาณ (ตัน)	21,305	22,340	13,065	14,336	9,820
มูลค่า (ล้านบาท)	311.28	318.38	224.15	276.42	160.39
- ถั่วเขียวผิวดำ					(ม.ค.-พ.ค.)
ปริมาณ (ตัน)	12,072	10,787	5,017	9,503	1,264
มูลค่า (ล้านบาท)	178.08	272.04	107.37	140.37	22.66
2. ราคา (บาท/กก.)	ปี 2542/43	ปี 2543/44	ปี 2544/45	ปี 2545/46	ปี 2546/47
เกษตรกรขายได้					(มี.ย.46)
- ถั่วเขียวผิวมันคละ	10.67	14.29	14.54	11.25	-
- ถั่วเขียวผิวดำคละ	9.90	17.73	11.42	10.32	-
3.ต้นทุนการผลิต (บาท/กก.)	8.13	8.60	8.86	8.50	na

4. สภาพปัญหา/สาเหตุ

4.1 ประสิทธิภาพการผลิตยังไม่ดีเท่าที่ควร เนื่องจากขาดแคลนเมล็ดพันธุ์ดี และการใช้เทคโนโลยีในการผลิตไม่ถูกต้อง

4.2 ผลผลิตถั่วเขียวของไทยมีปัญหาเรื่องคุณภาพเกี่ยวกับเชื้อราและสิ่งเจือปนรวมทั้งมีสารพิษตกค้าง

4.3 ราคามักผันผวนไม่แน่นอน เกษตรกรขาดอำนาจต่อรองราคา เนื่องจากขาดมาตรฐานการคัดเกรดและคุณภาพ

4.4 ตลาดส่งออกมีค่อนข้างจำกัด และต้องประสบกับภาวะการแข่งขันทั้งด้านราคาและคุณภาพจากประเทศ คู่แข่งขัน เช่น จีน เวียดนาม และ เมียนมาร์

5. การแก้ไขปัญหา

5.1 ระยะสั้น

กรณีเกิดปัญหาราคาตกต่ำ ขออนุมัติใช้เงินจากกองทุนรวมฯ เพื่อช่วยเหลือเกษตรกรด้านการตลาดและราคาตามความเหมาะสม

5.2 ระยะยาว

- 1) เพิ่มประสิทธิภาพการผลิตให้ได้ผลผลิตต่อไร่สูงขึ้น เพื่อลดต้นทุนการผลิตและปรับปรุงคุณภาพผลิตให้มีคุณภาพดีตรงกับความต้องการของตลาด
- 2) ปรับระบบการผลิตถั่วเขียวให้สอดคล้องกับความต้องการของตลาดทั้งในด้านปริมาณคุณภาพ โดยกำหนดช่วงการเพาะปลูกและเก็บเกี่ยวให้เหมาะสม เพื่อหลีกเลี่ยงการกระทบผลระหว่างการเก็บเกี่ยว
- 3) จัดและส่งเสริมให้มีการรวมกลุ่มเกษตรกรเพื่อเพิ่มศักยภาพ สร้างอำนาจต่อรองราคาและสนับสนุนการแปรรูปเป็นผลิตภัณฑ์ต่างๆ เพื่อสร้างมูลค่าเพิ่ม

6. สถานการณ์ปัจจุบัน/แนวโน้ม

6.1 ในปีการผลิต 2546/47 กระทรวงเกษตรและสหกรณ์ประมาณการท (มี.ค.46) ว่าจะมีผลผลิตถั่วเขียวรวม 250,882 ตัน ลดลงจากปีการผลิต 2545/46 ร้อยละ 2.73 เนื่องจากในปีที่ผ่านมาเกษตรกรประสบภัยธรรมชาติ และผลผลิตมีคุณภาพไม่ดี ส่งผลให้ราคาที่ขายได้อยู่ในระดับต่ำ เกษตรกรบางส่วนจึงหันไปปลูกพืชชนิดอื่นที่ให้ผลตอบแทนสูงกว่า

6.2 ขณะนี้เป็นต้นฤดูการผลิตถั่วเขียวผิวมันฤดูฝน ปี 2546/47 ผลผลิตออกสู่ตลาดประปราย จึงยังไม่มีรายงานราคาที่เกษตรกรขายได้ จากแหล่งผลิต ส่วนราคาขายส่งตลาดกรุงเทพฯ ก.ก.ละ 14.25 บาท สูงขึ้นจากเดือนที่แล้วซึ่งมีราคา ก.ก.ละ 13.25 บาท

~~~~~

สำนักส่งเสริมการค้าสินค้าเกษตร  
กรมการค้าภายใน  
กรกฎาคม 2546



| ปี                                                                    | มีย.  | กค.   | สค.   | กย    | ตค.   | พย    | ธค.   | มค    | กพ    | มีค   | เม.ย. | พค.   | เฉลี่ย |
|-----------------------------------------------------------------------|-------|-------|-------|-------|-------|-------|-------|-------|-------|-------|-------|-------|--------|
| ราคาที่เคยตรกรขายได้ เมล็ดใหญ่ (คละ) ที่มา : สำนักงานเศรษฐกิจการเกษตร |       |       |       |       |       |       |       |       |       |       |       |       |        |
| 2540/41                                                               | 11.15 | 13.31 | 12.89 | 13.65 | -     | 12.54 | 13.05 | 14.40 | 16.68 | 17.23 | 15.32 | 13.66 | 13.99  |
| 2541/42                                                               | 14.88 | 13.90 | 14.30 | 15.1  | 13.50 | 13.31 | 12.63 | 12.66 | 11.24 | 13.07 | 12.16 | 11.24 | 13.17  |
| 2542/43                                                               | 11.37 | 11.62 | 9.70  | 9.52  | 9.91  | 8.75  | 8.87  | 9.31  | 9.31  | 12.14 | 14.38 | 13.19 | 10.67  |
| 2543/44                                                               | 11.58 | 10.79 | 13.09 | 12.90 | 13.71 | 15.05 | 16.26 | 15.77 | 14.98 | 16.18 | 15.60 | 15.52 | 14.29  |
| 2544/45                                                               | 14.71 | 15.96 | 16.83 | 16.30 | 15.16 | 13.73 | 13.45 | 13.65 | 13.86 | 14.11 | 13.20 | 13.54 | 14.54  |
| 2545/46                                                               | 12.11 | 12.91 | 12.96 | 13.45 | 12.28 | 11.11 | 10.53 | 10.35 | 9.05  | 9.65  | 9.36  | -     | 11.25  |
| 2546/47                                                               | -     |       |       |       |       |       |       |       |       |       |       |       |        |
| ราคาขายส่ง กทม. อย่างดี ที่มา : กรมการค้าภายใน                        |       |       |       |       |       |       |       |       |       |       |       |       |        |
| 2540/41                                                               | 15.21 | 15.84 | 15.84 | 15.84 | 15.84 | 15.84 | 16.31 | 18.77 | 19.69 | 19.86 | 19.00 | 19.00 | 17.25  |
| 2541/42                                                               | 19.00 | 19.00 | 19.00 | 19.45 | 20.56 | 17.50 | 17.50 | 17.50 | 17.13 | 15.89 | 15.89 | 16.67 | 17.92  |
| 2542/43                                                               | 15.47 | 13.75 | 14.32 | 14.92 | 13.77 | 13.50 | 13.93 | 14.17 | 14.17 | 15.25 | 19.16 | 19.16 | 15.13  |
| 2543/44                                                               | 18.49 | 16.89 | 17.85 | 19.18 | 19.58 | 19.90 | 20.05 | 21.14 | 19.50 | 18.70 | 17.59 | 18.67 | 18.96  |
| 2544/45                                                               | 17.90 | 19.82 | 19.00 | 21.91 | 19.21 | 18.13 | 17.92 | 17.92 | 17.92 | 17.92 | 17.92 | 17.92 | 18.62  |
| 2545/46                                                               | 17.92 | 16.30 | 15.92 | 15.92 | 15.92 | 14.38 | 13.86 | 13.50 | 13.25 | 13.25 | 13.25 | 14.25 | 14.86  |
| 2546/47                                                               | 14.25 |       |       |       |       |       |       |       |       |       |       |       | 14.25  |
| ราคาขายส่ง กทม. อย่างรอง ที่มา : กรมการค้าภายใน                       |       |       |       |       |       |       |       |       |       |       |       |       |        |
| 2540/41                                                               | 13.45 | 13.75 | 13.75 | 13.75 | 13.75 | 13.75 | 14.08 | 16.57 | 17.40 | 17.44 | 16.58 | 16.58 | 15.07  |
| 2541/42                                                               | 16.58 | 16.58 | 16.58 | 17.01 | 17.26 | 15.00 | 15.00 | 14.92 | 13.72 | 13.03 | 13.24 | 14.34 | 13.52  |
| 2542/43                                                               | 12.58 | 11.25 | 11.44 | 11.59 | 10.63 | 10.50 | 10.77 | 10.92 | 10.92 | 11.99 | 15.83 | 15.83 | 11.67  |
| 2543/44                                                               | 14.70 | 13.64 | 14.06 | 15.09 | 15.41 | 17.01 | 17.99 | 18.43 | 16.80 | 17.06 | 15.74 | 17.02 | 15.99  |
| 2544/45                                                               | 16.24 | 17.56 | 19.00 | 20.25 | 17.54 | 16.50 | 17.12 | 16.25 | 16.25 | 16.25 | 16.25 | 16.25 | 17.20  |
| 2545/46                                                               | 16.25 | 14.66 | 14.25 | 14.25 | 14.25 | 12.73 | 12.20 | 11.94 | 11.90 | 11.59 | 11.59 | 11.59 | 13.10  |
| 2546/47                                                               | 12.81 |       |       |       |       |       |       |       |       |       |       |       | 12.81  |

ตัวเขียวผิวดำ

หน่วย : บาท/กก.

| ปี                                                          | พย.   | ธค.   | มค.   | กพ.   | มีค.  | เม.ย. | พค.   | มีย.  | กค.   | สค.   | กย.   | ตค.   | เฉลี่ย |
|-------------------------------------------------------------|-------|-------|-------|-------|-------|-------|-------|-------|-------|-------|-------|-------|--------|
| ราคาที่เคยตรกรขายได้ (คละ) ที่มา : สำนักงานเศรษฐกิจการเกษตร |       |       |       |       |       |       |       |       |       |       |       |       |        |
| 2540/41                                                     | 9.00  | -     | 19.33 | -     | -     | -     | -     | -     | -     | -     | -     | -     | 14.17  |
| 2541/42                                                     | 10.59 | 11.63 | 11.00 | -     | -     | -     | -     | -     | -     | -     | -     | -     | 11.07  |
| 2542/43                                                     | -     | 7.90  | 11.90 | -     | -     | -     | -     | -     | -     | -     | -     | -     | 9.90   |
| 2543/44                                                     | -     | 18.40 | 17.90 | 16.90 | -     | -     | -     | -     | -     | -     | -     | -     | 17.73  |
| 2544/45                                                     | 11.19 | 12.02 | 11.04 | -     | -     | -     | -     | -     | -     | -     | -     | -     | 11.42  |
| 2545/46                                                     | -     | -     | 9.94  | 10.80 | -     | -     | -     | -     | -     | -     | -     | -     | 10.32  |
| 2546/47                                                     |       |       |       |       |       |       |       |       |       |       |       |       |        |
| ราคาขายส่ง กทม. อย่างดี ที่มา : กรมการค้าภายใน              |       |       |       |       |       |       |       |       |       |       |       |       |        |
| 2540/41                                                     | 11.50 | 12.31 | 15.01 | 15.54 | 16.47 | 16.59 | 16.59 | 16.59 | 16.59 | 16.59 | 17.62 | 20.50 | 15.99  |
| 2541/42                                                     | -     | 13.50 | 13.33 | 13.00 | 13.00 | 13.00 | 13.00 | 13.00 | 13.00 | 13.00 | 13.09 | 15.00 | 13.27  |
| 2542/43                                                     | -     | 11.00 | 12.90 | 13.00 | 13.22 | 14.00 | 14.00 | -     | -     | -     | -     | -     | 13.02  |
| 2543/44                                                     | 18.50 | 18.50 | 17.64 | 16.80 | 16.50 | 16.50 | 16.50 | -     | -     | -     | -     | -     | 17.28  |
| 2544/45                                                     | 14.50 | 14.50 | 14.50 | 14.50 | 14.50 | 14.50 | 14.50 | 14.50 | 11.97 | 11.50 | 11.00 | 11.00 | 13.46  |
| 2546/46                                                     | 10.50 | 9.82  | 8.50  | 9.90  | 8.50  | 8.50  | 8.50  | 8.50  |       |       |       |       | 9.27   |
| 2545/47                                                     |       |       |       |       |       |       |       |       |       |       |       |       |        |
| ราคาขายส่ง กทม. อย่างรอง ที่มา : กรมการค้าภายใน             |       |       |       |       |       |       |       |       |       |       |       |       |        |
| 2540/41                                                     | 9.55  | 10.18 | 13.39 | 14.18 | 15.29 | 15.29 | 15.29 | 15.29 | 15.29 | 15.20 | 16.23 | 18.75 | 14.49  |
| 2541/42                                                     | -     | 11.50 | 10.15 | 8.50  | 8.50  | 8.50  | 8.50  | 8.50  | 8.50  | 8.50  | 8.59  | 10.50 | 9.11   |
| 2542/43                                                     | -     | 7.50  | 8.93  | 9.00  | 9.43  | 11.00 | 11.00 | -     | -     | -     | -     | -     | 9.48   |
| 2543/44                                                     | 16.50 | 16.50 | 15.64 | 14.80 | 14.50 | 14.50 | 14.50 | -     | -     | -     | -     | -     | 15.28  |
| 2544/45                                                     | 12.00 | 12.00 | 12.00 | 12.00 | 12.00 | 12.00 | 12.00 | 12.00 | 8.48  | 8.00  | 8.00  | 8.00  | 10.71  |
| 2546/46                                                     | 8.00  | 8.00  | 7.25  | 7.25  | 6.61  | 6.50  | 6.50  | 7.50  |       |       |       |       | 7.11   |
| 2545/47                                                     |       |       |       |       |       |       |       |       |       |       |       |       |        |

## ถั่วลิสง

| 1. การผลิต/ความต้องการใช้(ตัน)    | ปี 2542/43 | ปี2543/44  | ปี2544/45  | ปี2545/46  | ปี2546/47   |
|-----------------------------------|------------|------------|------------|------------|-------------|
| 1.1 ผลผลิตโลก                     | 29,260,000 | 31,100,000 | 31,110,000 | 33,172,000 | 33,100,000  |
| 1.2 ผลผลิตไทย                     | 137,526    | 131,897    | 128,816    | 109,810    | 111,206     |
| 1.3 ความต้องการใช้                | 138,029    | 167,638    | 180,901    | 160,316    | 160,000     |
|                                   |            |            |            |            | (ประมาณการ) |
| 1.4 การนำเข้า/ส่งออก              | ปี 2542    | ปี 2543    | ปี 2544    | ปี 2545    | ปี 2546     |
| - นำเข้า                          |            |            |            |            | (ม.ค.-พ.ค.) |
| ถั่วลิสงทั้งเปลือกแห้ง            |            |            |            |            |             |
| ปริมาณ (ตัน)                      | 3,436      | 36,974     | 53,851     | 51,648     | 20,670      |
| มูลค่า (ล้านบาท)                  | 34.76      | 378.51     | 640.26     | 543.72     | 216.70      |
| กากถั่วลิสง ปริมาณ (ตัน)          | 44,011     | 11,540     | 30,078     | 49,657     | 11,096      |
| มูลค่า (ล้านบาท)                  | 220.12     | 79.45      | 259.13     | 373.05     | 91.08       |
| - ส่งออก                          |            |            |            |            |             |
| ถั่วลิสงทั้งเปลือกแห้ง            |            |            |            |            |             |
| ปริมาณ (ตัน)                      | 2,933      | 1,233      | 1,766      | 1,142      | 316         |
| มูลค่า (ล้านบาท)                  | 11.94      | 11.60      | 15.86      | 15.87      | 3.92        |
| 2. ราคาที่เกษตรกรขายได้ (บาท/กก.) | ปี 2542    | ปี 2543    | ปี2544     | ปี2545     | ปี 2546     |
|                                   |            |            |            |            | (มิ.ย.)     |
| - ถั่วลิสงทั้งเปลือกสดคละ         | 6.84       | 7.10       | 7.21       | 7.98       | 12.00       |
| - ถั่วลิสงทั้งเปลือกแห้งคละ       | 11.21      | 11.40      | 11.80      | 10.70      | 17.50       |
| 3. ต้นทุนการผลิต (บาท/กก.)        | 10.00      | 11.42      | 11.26      | 11.18      | na          |

## 4. สภาพปัญหา/สาเหตุ

4.1 ประสิทธิภาพการผลิตต่ำ ต้นทุนการผลิตสูง เนื่องจากขาดแคลนเมล็ดพันธุ์ดี ขาดความรู้ความเข้าใจเกี่ยวกับเทคโนโลยีการผลิตที่เหมาะสม และเกษตรกรนิยมปลูกเป็นรายได้เสริม หรือปลูกหัวไร่ปลายนากะจ่ายทั่วไปไม่แน่นอน

4.2 คุณภาพถั่วลิสงของไทยมีเชื้อราและสาร Aflatoxins ปนเปื้อนในอัตราค่อนข้างสูง เมล็ดเล็ก ความชื้น สิ่งเจือปน เมล็ดเสียค่อนข้างมาก

4.3 เกษตรกรขาดความรู้ด้านการตลาด เช่น เครื่องชั่งตวงวัด การคัดเกรด การจัดชั้นและการปรับปรุงคุณภาพให้ดีขึ้น ไม่มีการรวมตัวกันในการจำหน่าย ทำให้ขาดอำนาจการต่อรอง

4.4 เกษตรกรไม่มีสถานที่เก็บรักษาเพื่อรอราคาต้องจำหน่ายผลผลิตทันที ทำให้ราคาไม่มีเสถียรภาพ และมักเกิดปัญหาราคาคงต่ำในช่วงที่ผลผลิตออกมาก

4.5 โรงงานสกัดน้ำมันถั่วลิสงมีขนาดเล็ก ประสิทธิภาพในการผลิตต่ำ ทำให้ต้นทุนการผลิตสูง ไม่สามารถแข่งขันกับน้ำมันบริโภคชนิดอื่นได้

4.6 มีการลักลอบนำเข้าตามแนวชายแดนจากจีนและเมียนมาร์ เพราะขนาดเมล็ดใหญ่กว่า และราคาถูกกว่าของไทย

## 5. การแก้ไขปัญหา

5.1 กรณีเกิดปัญหาด้านราคา ขออนุมัติใช้เงินจากกองทุนรวมฯ เพื่อช่วยเหลือเกษตรกรด้านการตลาด และราคาตามความเหมาะสม

5.2 การพัฒนาระบบตลาด เพื่อปรับปรุงกลไกตลาดสินค้าเกษตรในระดับท้องถิ่นและภูมิภาค อย่างเป็นระบบ ได้แก่ จัดตั้งตลาดกลาง การจัดตลาดนัด และการรวมกลุ่มขายถั่วลิสง เพื่อช่วยให้เกษตรกรมีทางเลือก ลดขั้นตอนการตลาด และแก้ไขปัญหาสินค้าล้นตลาดช่วงต้นฤดู ส่งเสริมความรู้ด้านการตลาด ระบบการซื้อขายแบบตลาดกลาง การใช้เครื่องชั่งตวงวัด วิธีการซื้อขายไม่ให้ถูกเอารัดเอาเปรียบ เพื่อสร้างความมั่นใจให้เกษตรกรสามารถต่อรองราคาและได้รับราคาที่เป็นธรรม

5.3 สนับสนุนการแปรรูปและพัฒนาผลิตภัณฑ์ถั่วลิสงตลอดจนขยายตลาดทั้งในประเทศและเพื่อการส่งออกให้เพิ่มขึ้น

## 6. สถานการณ์ปัจจุบัน/แนวโน้ม

6.1 ในปีการผลิต 2546/47 กระทรวงเกษตรและสหกรณ์ได้ประมาณการ (มี.ค.46)ว่าจะมีผลผลิตถั่วลิสงรวม 111,206 ตัน เพิ่มขึ้นจากปีที่ผ่านมาซึ่งมีผลผลิต 109,810 ตัน หรือเพิ่มขึ้นร้อยละ 1.27 เนื่องจากถั่วลิสงสามารถแปรรูปเป็นผลิตภัณฑ์ได้หลายชนิด และให้ผลตอบแทนดีพอสมควร ประกอบกับความต้องการใช้ภายในประเทศมีแนวโน้มเพิ่มมากขึ้น จึงเป็นแรงจูงใจให้เกษตรกรขยายการผลิตเพิ่มขึ้น

6.2 ราคาถั่วลิสงทั้งเปลือกแห้งคละ ที่เกษตรกรขายได้เดือน มิ.ย.46 ก.ก.ละ 17.50 บาท สูงกว่าเดือนที่แล้วซึ่งมีราคา ก.ก.ละ 16.88 บาท ส่วนราคาขายส่งตลาด กทม.ถั่วลิสงกะเทาะเปลือกคัดพิเศษ กก.ละ 33.50 บาท ต่ำกว่าเดือนที่แล้ว ซึ่งมีราคา ก.ก.ละ 33.92 บาท

---

สำนักส่งเสริมการค้าสินค้าเกษตร  
กรมการค้าภายใน  
กรกฎาคม 2546







สถิติราคาขายส่ง-ขายปลีกสุรตลาต กทม. พ.ศ. 2541-2546

ราคาขายส่งสุรตลาต (12 กก./ตัว)

|      | มค.   | กพ.   | มีค.  | เมย.  | พค.   | มิย.  | กค.   | สค.   | กย.   | ตค.   | พย.   | ธค.   | เฉลี่ย |
|------|-------|-------|-------|-------|-------|-------|-------|-------|-------|-------|-------|-------|--------|
| 2541 | 250   | 508   | 934   | 900   | 900   | 720   | 618   | 865   | 900   | 945   | 1,205 | 1,340 | 840    |
| 2542 | 1,375 | 1,400 | 1,425 | 1,500 | 1,500 | 1,464 | 1,243 | 924   | 650   | 620   | 864   | 900   | 1,155  |
| 2543 | 900   | 895   | 730   | 665   | 645   | 550   | 624   | 650   | 674   | 714   | 750   | 750   | 712    |
| 2544 | 750   | 734   | 711   | 826   | 900   | 900   | 900   | 900   | 900   | 900   | 945   | 1,000 | 864    |
| 2545 | 1,077 | 1,100 | 1,100 | 1,100 | 1,100 | 1,025 | 1,000 | 1,000 | 1,000 | 1,000 | 1,000 | 908   | 1,034  |
| 2546 | 700   | 626   | 352   | 433   | 879   | 848   |       |       |       |       |       |       |        |

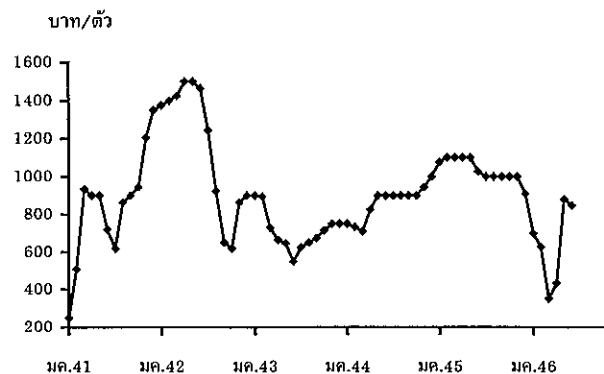

ราคาขายส่งสุรตลาตมีชีวิต (ฟาร์ม)

|      | มค.   | กพ.   | มีค.  | เมย.  | พค.   | มิย.  | กค.   | สค.   | กย.   | ตค.   | พย.   | ธค.   | เฉลี่ย |
|------|-------|-------|-------|-------|-------|-------|-------|-------|-------|-------|-------|-------|--------|
| 2541 | 29.00 | 33.95 | 39.82 | 38.72 | 40.59 | 40.47 | 38.90 | 42.05 | 41.77 | 40.52 | 41.55 | 42.50 | 39.15  |
| 2542 | 43.75 | 45.20 | 46.05 | 47.89 | 49.50 | 48.05 | 45.55 | 41.40 | 36.64 | 29.35 | 37.00 | 36.05 | 42.20  |
| 2543 | 34.55 | 34.55 | 31.33 | 34.26 | 34.88 | 34.14 | 35.24 | 34.86 | 33.50 | 34.07 | 33.91 | 31.06 | 33.86  |
| 2544 | 30.55 | 30.92 | 32.50 | 37.55 | 41.83 | 42.50 | 39.78 | 39.32 | 38.90 | 36.52 | 37.05 | 38.00 | 37.12  |
| 2545 | 37.43 | 36.61 | 38.38 | 40.39 | 40.50 | 39.10 | 40.07 | 40.69 | 40.58 | 38.89 | 36.29 | 32.03 | 38.41  |
| 2546 | 28.50 | 27.13 | 24.60 | 26.31 | 38.18 | 38.93 |       |       |       |       |       |       |        |

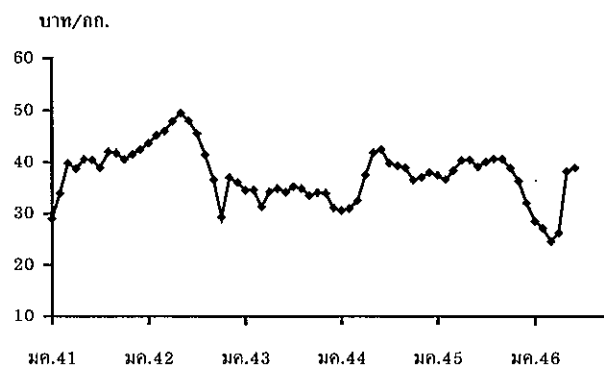

ราคาเฉลี่ย ย้อนหลัง 3 ปี (2543-2546) ช่วงผลผลิตออกมากเดือน ตุลาคม - กุมภาพันธ์ = กก.ละ 33.93 บาท

ราคาขายปลีกสุรตลาตหัวละเนื้อแดง

|      | มค.   | กพ.   | มีค.  | เมย.  | พค.   | มิย.  | กค.   | สค.   | กย.   | ตค.   | พย.   | ธค.   | เฉลี่ย |
|------|-------|-------|-------|-------|-------|-------|-------|-------|-------|-------|-------|-------|--------|
| 2541 | 72.30 | 75.26 | 80.00 | 79.33 | 79.00 | 79.00 | 79.00 | 79.00 | 79.86 | 79.71 | 79.00 | 79.00 | 78.37  |
| 2542 | 79.50 | 81.40 | 82.00 | 85.83 | 86.50 | 86.50 | 85.78 | 83.81 | 80.50 | 76.75 | 77.70 | 76.90 | 81.93  |
| 2543 | 76.00 | 75.50 | 72.67 | 72.50 | 72.30 | 71.50 | 71.50 | 71.50 | 71.50 | 71.50 | 70.89 | 70.00 | 72.28  |
| 2544 | 70.60 | 70.00 | 70.00 | 72.55 | 75.86 | 76.50 | 76.50 | 76.50 | 75.15 | 72.86 | 71.73 | 72.50 | 73.40  |
| 2545 | 72.50 | 72.50 | 72.50 | 73.24 | 74.50 | 74.50 | 74.50 | 74.69 | 74.21 | 72.55 | 72.07 | 68.81 | 73.05  |
| 2546 | 67.50 | 67.03 | 63.64 | 65.44 | 73.84 | 74.50 |       |       |       |       |       |       |        |

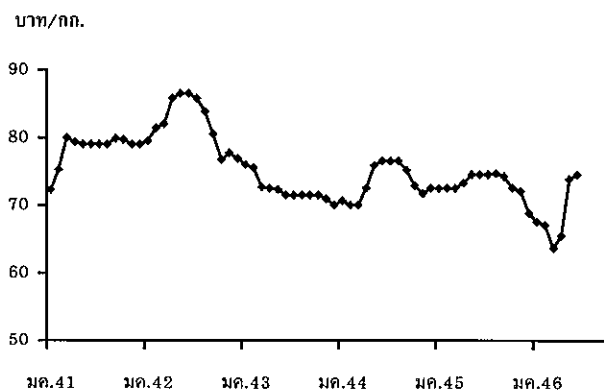



## ไข่ไก่

### 1. การผลิตและการส่งออก

|                       | 2542  | 2543   | 2544  | 2545)  | 2546<br>(ประมาณการ) |
|-----------------------|-------|--------|-------|--------|---------------------|
| ผลผลิต (ล้านฟอง)      | 8,300 | 8,541  | 8,094 | 8,333  | 8,558               |
| บริโภคภายใน (ล้านฟอง) | 8,272 | 8,461  | 8,054 | 8,283  | 8,385               |
| ส่งออก (ล้านฟอง)      | 28.00 | 89.00  | 40.00 | 38.51  | 50.00<br>(เป้าหมาย) |
| มูลค่า (ล้านบาท)      | 32.94 | 123.86 | 64.60 | 68.11  | 50                  |
| ต้นทุน (บาท/ฟอง)      | 1.46  | 1.43   | 1.48  | 1.51   | NA                  |
|                       |       |        |       | (เมย.) |                     |

### 2. ราคา ณ แหล่งผลิต (บาท/ฟอง) :

|             |      |      |      |      |                |
|-------------|------|------|------|------|----------------|
| ไข่ไก่สดคละ | 1.54 | 1.17 | 1.50 | 1.41 | 1.54<br>มีย.46 |
|-------------|------|------|------|------|----------------|

### 3. สภาพปัญหา/อุปสรรค

ในปี 2545 มีปริมาณนำเข้าพ่อแม่พันธุ์ไข่ไก่เพิ่มขึ้นมาก การส่งออกพ่อแม่พันธุ์ไปต่างประเทศทำได้ ต่ำกว่าเป้าหมายที่ตั้งไว้ เป็นผลให้มีพ่อแม่พันธุ์ค้างในประเทศจำนวนมาก ปริมาณไข่ไก่ที่เกษตรกรเลี้ยงมีมากขึ้นในขณะที่การบริโภคไข่ไก่ต่อคนต่อปีของคนไทยอยู่ในอัตราต่ำ ส่งผลให้ผลผลิตไข่ไก่ล้นตลาด ระดับราคาไข่ไก่ตกต่ำตั้งแต่ช่วงปลายปี 2545

### 4. แนวทางแก้ไขปัญหา

- 4.1 จัดระบบการนำเข้าพ่อแม่พันธุ์ไข่ไก่เพื่อจำกัดปริมาณผลผลิต
- 4.2 ผลักดันผลผลิตส่วนเกินออกต่างประเทศ โดยผู้ผลิตรายใหญ่และสหกรณ์ร่วมกันส่งออก และรณรงค์ให้มีการบริโภคไข่เพิ่ม
- 4.3 จัดให้มีการจำหน่ายไข่ไก่ต่ำกว่าราคาท้องตลาด เพื่อเพิ่มช่องทางการจำหน่าย และลดค่าครองชีพผู้บริโภค
- 4.4 ผลักดันให้มีอุตสาหกรรมที่ใช้ไข่ไก่เป็นวัตถุดิบในการผลิต

### 5. การดำเนินการแก้ไขปัญหาราคาไข่ไก่ตกต่ำ

- 1) จัดตั้งคณะกรรมการไข่ไก่แห่งชาติ (Egg Broad) ดูแลทั้งระบบ
- 2) จัดตั้งกองทุนไข่ไก่ ให้เรียกเก็บเงินจากบริษัทผู้นำเข้า และผู้ผลิตพ่อแม่พันธุ์ (PS) ในอัตราตัวละ 60 บาท เป้าหมายกองทุน 100 ล้านบาท เพื่อนำมาใช้ในการแก้ไขปัญหาไข่ไก่อย่างครบวงจร
- 3) ขึ้นทะเบียนผู้นำเข้าไก่พันธุ์ (GS/PS) และผู้ผลิตลูกไก่
- 4) ขึ้นทะเบียนผู้เลี้ยงไก่ไข่ทุกราย
- 5) เกษตรกรผู้เลี้ยงไก่ไข่ทุกฟาร์มที่เลี้ยง 5,000 ตัวขึ้นไป ต้องอยู่ภายใต้การควบคุมโดยใช้กฎหมายสิ่งแวดล้อม
- 6) กรมปศุสัตว์ ได้รับอนุมัติยืมเงินจากกองทุนคณะกรรมการสงเคราะห์เกษตรกร จำนวน 15 ล้านบาท เพื่อใช้เป็นเงินทุนหมุนเวียนปลอดดอกเบี้ย นำไปช่วยเหลือผู้เลี้ยงที่นำไข่เข้าเก็บสต็อกตามที่กรมการค้าภายในระดมไข่ไก่ส่วนเกินเข้าเก็บในห้องเย็นของ อคส. และห้องเย็นของเอกชนในส่วนภูมิภาค ระยะเวลาดำเนินการ 3 เดือน (มีค.พค.) ซึ่งเป็นช่วงที่ไข่ไก่ล้นตลาด

6. สถานการณ์ปัจจุบันและแนวโน้ม

ภาพรวมอยู่ในเกณฑ์ที่น่าสนใจ เนื่องจากได้มีการเก็บไข่เข้าสต็อกห้องเย็นเพื่อรอการผลักตันส่งออก และในช่วงที่ผ่านมาได้มีการผลักตันไข่ไปฮ่องกง อินโดนีเซีย ตะวันออกกลาง และแอฟริกาใต้ โดยตั้งเป้าหมายให้ได้ทุกเดือนละไม่ต่ำกว่า 20 ตู หรือ 7 ล้านฟอง

---

สำนักส่งเสริมการค้าสินค้าเกษตร  
กรกฎาคม 2546  
D:PROFILE ไข่ไก่ F:ไข่ไก่ 45 (m)

สถิติราคาขายส่ง-ขายปลีกไข่ไก่สด คณะ ตลาด กทม.

ปี 2541 - 2546

D.ไข่ไก่ 45 ราคาไข่ไก่สด

หน่วย : บาท/ฟอง

| ปี                                       | มค.   | กพ.   | มีค.  | เมย.  | พค.   | มิย.  | กค.   | สค.   | กย.   | ตค.   | พย.   | ธค.   | เฉลี่ย |
|------------------------------------------|-------|-------|-------|-------|-------|-------|-------|-------|-------|-------|-------|-------|--------|
| <b>ราคาขายส่งดูไก่ไข่ทั่วไป(บาท/ตัว)</b> |       |       |       |       |       |       |       |       |       |       |       |       |        |
| 2541                                     | 13.50 | 13.50 | 13.50 | 13.50 | 13.50 | 14.45 | 16.50 | 16.50 | 16.50 | 16.50 | 16.50 | 16.50 | 15.08  |
| 2542                                     | 17.75 | 19.00 | 19.00 | 19.00 | 19.00 | 19.00 | 19.00 | 19.00 | 18.36 | 16.75 | 14.50 | 14.50 | 17.91  |
| 2543                                     | 16.10 | 16.21 | 15.28 | 11.15 | 8.72  | 8.50  | 8.50  | 8.50  | 9.74  | 10.50 | 10.50 | 10.50 | 11.18  |
| 2544                                     | 8.59  | 10.40 | 13.41 | 14.35 | 14.50 | 15.45 | 15.50 | 16.50 | 17.30 | 18.40 | 17.77 | 17.50 | 14.97  |
| 2545                                     | 17.50 | 17.50 | 17.50 | 17.50 | 17.50 | 17.90 | 19.36 | 18.50 | 18.50 | 16.50 | 12.59 | 10.83 | 16.81  |
| 2546                                     | 8.41  | 10.03 | 11.50 | 13.06 | 14.55 | 15.50 |       |       |       |       |       |       |        |
| <b>ราคาขายส่งไข่สด คณะ แหล่งผลิต</b>     |       |       |       |       |       |       |       |       |       |       |       |       |        |
| 2541                                     | 1.34  | 1.64  | 1.62  | 1.45  | 1.79  | 1.96  | 1.78  | 1.80  | 1.77  | 1.69  | 1.65  | 1.70  | 1.68   |
| 2542                                     | 1.74  | 1.60  | 1.56  | 1.57  | 1.67  | 1.70  | 1.67  | 1.55  | 1.43  | 1.35  | 1.26  | 1.37  | 1.54   |
| 2543                                     | 1.22  | 1.10  | 1.18  | 1.11  | 1.18  | 1.20  | 1.20  | 1.31  | 1.35  | 1.16  | 1.05  | 1.02  | 1.17   |
| 2544                                     | 1.01  | 1.33  | 1.44  | 1.37  | 1.47  | 1.55  | 1.62  | 1.71  | 1.74  | 1.64  | 1.53  | 1.60  | 1.50   |
| 2545                                     | 1.54  | 1.48  | 1.46  | 1.50  | 1.58  | 1.53  | 1.40  | 1.45  | 1.38  | 1.23  | 1.22  | 1.17  | 1.41   |
| 2546                                     | 1.02  | 1.16  | 1.25  | 1.26  | 1.42  | 1.54  |       |       |       |       |       |       |        |
| <b>ราคาขายส่งไข่ไก่สด คณะ ตลาด กทม.</b>  |       |       |       |       |       |       |       |       |       |       |       |       |        |
| 2541                                     | 1.61  | 1.89  | 1.88  | 1.76  | 2.04  | 2.22  | 2.07  | 2.09  | 2.06  | 1.98  | 1.98  | 1.99  | 1.96   |
| 2542                                     | 2.01  | 1.86  | 1.81  | 1.83  | 1.95  | 1.98  | 1.94  | 1.80  | 1.69  | 1.60  | 1.55  | 1.68  | 1.81   |
| 2543                                     | 1.53  | 1.40  | 1.46  | 1.34  | 1.42  | 1.44  | 1.44  | 1.55  | 1.59  | 1.40  | 1.28  | 1.25  | 1.43   |
| 2544                                     | 1.24  | 1.49  | 1.64  | 1.55  | 1.61  | 1.77  | 1.84  | 1.92  | 1.95  | 1.86  | 1.73  | 1.72  | 1.69   |
| 2545                                     | 1.75  | 1.67  | 1.66  | 1.70  | 1.81  | 1.77  | 1.64  | 1.64  | 1.59  | 1.45  | 1.43  | 1.41  | 1.63   |
| 2546                                     | 1.27  | 1.41  | 1.48  | 1.49  | 1.66  | 1.78  |       |       |       |       |       |       |        |
| <b>ราคาขายปลีกไข่ไก่สด คณะ ตลาด กทม.</b> |       |       |       |       |       |       |       |       |       |       |       |       |        |
| 2541                                     | 1.88  | 2.06  | 2.06  | 1.97  | 2.25  | 2.46  | 2.41  | 2.40  | 2.40  | 2.32  | 2.22  | 2.23  | 2.22   |
| 2542                                     | 2.30  | 2.23  | 2.16  | 2.14  | 2.23  | 2.23  | 2.21  | 2.16  | 2.12  | 2.00  | 1.93  | 1.93  | 2.14   |
| 2543                                     | 1.88  | 1.73  | 1.73  | 1.73  | 1.73  | 1.73  | 1.73  | 1.80  | 1.83  | 1.78  | 1.73  | 1.73  | 1.76   |
| 2544                                     | 1.73  | 1.84  | 2.01  | 1.99  | 2.35  | 2.13  | 2.17  | 2.19  | 2.28  | 2.23  | 2.15  | 2.18  | 2.10   |
| 2545                                     | 2.16  | 2.08  | 2.08  | 2.08  | 2.16  | 2.16  | 2.08  | 2.08  | 2.04  | 1.94  | 1.92  | 1.87  | 2.05   |
| 2546                                     | 1.74  | 1.87  | 1.93  | 1.93  | 2.03  | 2.10  |       |       |       |       |       |       |        |

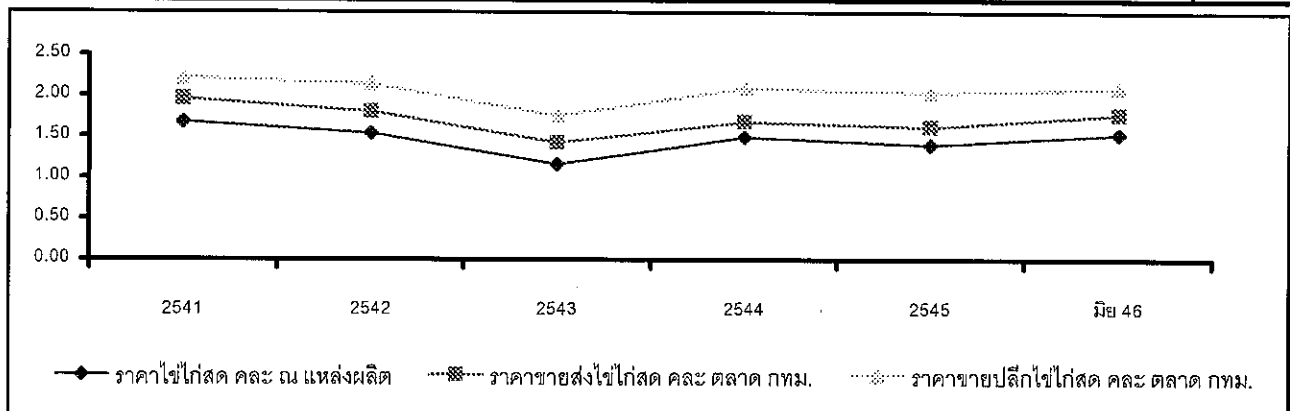

## เกลือทะเล

| 1. ผลผลิตและความต้องการใช้      | ปี 2542   | ปี 2543   | ปี 2544    | ปี 2545   | ปี 2546        |
|---------------------------------|-----------|-----------|------------|-----------|----------------|
| ผลผลิตโลก (ตัน)                 | NA        | NA        | NA         | NA        | NA             |
| ผลผลิตไทย (ตัน)                 | 622,000   | 661,320   | 421,620    | 607,100   | 810,000        |
| การนำเข้า ปริมาณ (ตัน)          | 66,803.30 | 66,868.80 | 159,575.10 | 82,572.00 | 26,508         |
| มูลค่า (ล้านบาท)                | 70.32     | 62.53     | 153.50     | 65.68     | 21.03          |
|                                 |           |           |            |           | (ม.ค.-เม.ย.46) |
| การส่งออก ปริมาณ (ตัน)          | 4,183.49  | 4,139.78  | 1,005.77   | 669.77    | 146            |
| มูลค่า (ล้านบาท)                | 7.97      | 8.44      | 9.48       | 3.38      | 0.51           |
|                                 |           |           |            |           | (ม.ค.-เม.ย.46) |
| 2. ราคา (บาท/ตัน)               | 1,625.35  | 1,609.15  | 1,727.66   | 1,297.55  | 891.22         |
|                                 |           |           |            |           | (มิ.ย.46)      |
| 3. ต้นทุน จ.สมุทรสาคร (บาท/ตัน) | 550.00    | 550.00    | 550.00     | 600.00    | 667.00         |

### 4. สภาพปัญหา/สาเหตุ

1. ราคาเกลือจะอ่อนตัวลงในช่วงเดือนมกราคม-พฤษภาคมของทุกปี เนื่องจากเป็นช่วงฤดูร้อนผลผลิตออกมาก

2. ปี 2546 คาดว่าราคาเกลือจะอยู่ในเกณฑ์ต่ำ เนื่องจากผลผลิตมาก ประกอบกับมีการแข่งขันจากเกลือสินเธาว์และน้ำเกลือสินเธาว์จากภาคตะวันออกเฉียงเหนือ นอกจากนี้เกลือมีคุณภาพต่ำลง

### 5. มาตรการแก้ไขในอดีต

ปี 2541 เกิดปัญหาาราคาเกลือตกต่ำ คชก. ได้มีมติ (3 ก.พ.42) อนุมัติเงินหมุนเวียนปลอดดอกเบี้ยจำนวน 60 ล้านบาท ให้สหกรณ์การเกษตรนาเกลือนำไปรับซื้อ/จำหน่ายเกลือจากเกษตรกรตันละ 887 บาท

ผลการดำเนินงานรับซื้อเกลือได้ 975 ตัน มูลค่า 0.680 ล้านบาท รับจำหน่ายเกลือได้ 36,810 ตัน มูลค่า 22.85 ล้านบาท และราคาเกลือได้ขยับตัวสูงขึ้น จากราคาเฉลี่ยตันละ 661.11 บาท ในเดือน ก.พ.42 เป็นต้นละ 2,038.89 บาท ในเดือน ธ.ค.42

### 6. สถานการณ์ปัจจุบัน

ในเดือนนี้ (มิ.ย.46) ได้สิ้นสุดฤดูการผลิตเกลือปี 2546 แล้ว ผลผลิตเกลือเข้าตลาดน้อย ในขณะที่ผู้ประกอบการออกมารับซื้อเกลือมากขึ้น เพราะคาดว่าผลผลิตจะมีน้อยกว่าที่ประมาณการไว้ตั้งแต่ต้นปี เนื่องจากมีฝนตกในเดือน พ.ค.46 เกษตรกรไม่สามารถทำการผลิตเกลือได้ ราคาเกลือจึงปรับตัวสูงขึ้นจากตันละ 768.22 บาท เป็นต้นละ 891.22 บาท ในเดือนนี้



## ราคาเกลือที่เกษตรกรขายได้ ณ แหล่งผลิต

หน่วย : บาท/ตัน

| ปี   | มค.      | กพ.      | มีค.     | เมย.     | พค.      | มิย.     | กค.      | สค.      | กย.      | ตค.      | พย.      | ธค.      | เฉลี่ย   |
|------|----------|----------|----------|----------|----------|----------|----------|----------|----------|----------|----------|----------|----------|
| 2537 | 366.67   | 500.00   | 566.67   | 633.33   | 1,166.67 | 1,533.33 | 1,616.67 | 1,900.00 | 1,833.33 | 2,100.00 | 2,100.00 | 1,472.00 | 1,315.72 |
| 2538 | 833.33   | 600.00   | 633.33   | 677.78   | 666.67   | 822.22   | 1,000.00 | 1,088.88 | 1,233.33 | 1,211.11 | 1,016.67 | 600.00   | 865.28   |
| 2539 | 544.44   | 633.33   | 1,077.44 | 1,005.55 | 1,625.55 | 1,809.77 | 1,788.88 | 1,777.77 | 1,750.00 | 1,733.33 | 1,841.66 | 1,916.66 | 1,458.70 |
| 2540 | 2,000.00 | 1,733.33 | 1,111.11 | 1,211.11 | 1,155.55 | 1,066.66 | 711.11   | 800.00   | 866.66   | 733.33   | 633.33   | 600.00   | 1,051.85 |
| 2541 | 511.11   | 466.67   | 488.89   | 450.00   | 388.89   | 416.67   | 433.33   | 466.67   | 494.45   | 477.78   | 500.00   | 522.22   | 468.06   |
| 2542 | 511.11   | 661.11   | 777.78   | 1,511.11 | 1,866.67 | 2,158.33 | 2,111.11 | 1,755.55 | 1,744.45 | 2,123.61 | 2,244.44 | 2,038.89 | 1,625.35 |
| 2543 | 1,388.89 | 944.44   | 1,238.89 | 1,246.89 | 1,677.78 | 2,040.74 | 2,044.44 | 1,761.11 | 1,633.33 | 1,811.11 | 1,777.78 | 1,744.45 | 1,609.15 |
| 2544 | 1,315.55 | 1,372.22 | 1,508.22 | 1,608.15 | 1,755.55 | 1,816.67 | 1,855.55 | 1,833.33 | 1,916.67 | 1,916.67 | 1,916.67 | 1,916.67 | 1,727.66 |
| 2545 | 1,556.67 | 1,333.33 | 1,324.44 | 1,266.30 | 1,146.85 | 1,250.00 | 1,266.67 | 1,305.25 | 1,333.33 | 1,333.33 | 1,289.44 | 1,265.00 | 1,297.55 |
| 2546 | 1,104.67 | 989.36   | 878.01   | 815.33   | 768.22   | 891.22   |          |          |          |          |          |          |          |

ที่มา : กรมส่งเสริมสหกรณ์ และสำนักงานการค้าภายในจังหวัด

ราคาเฉลี่ยรายเดือน 3 ปี ช่วงที่ผลผลิตออกมาก (ม.ค.พ.ค.) ปี 2543-45 ตันละ 1,378.95 บาท

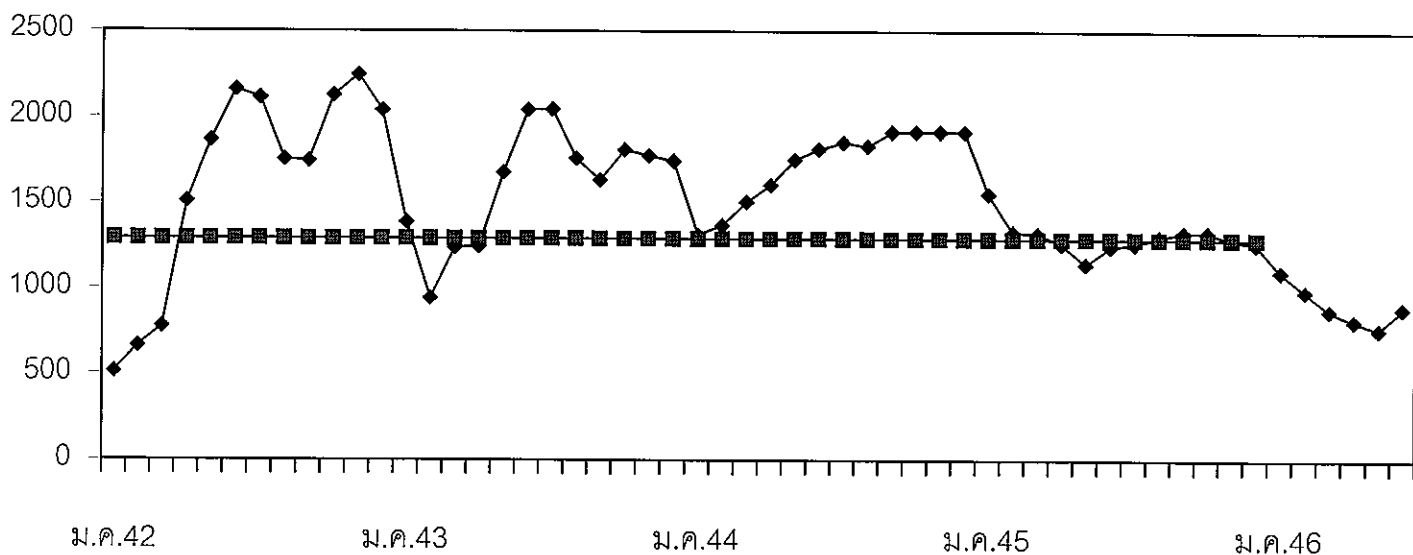

—◆— ราคาเฉลี่ยย้อนหลัง 3 ปี    —■— ราคาเกษตรกรขายได้

## ถั่วเหลือง

| 1. ผลผลิตและความต้องการใช้ (ล้านตัน)     | ปี 2544 | ปี 2545 | ปี 2546                                  |          |
|------------------------------------------|---------|---------|------------------------------------------|----------|
| 1.1 ผลผลิตโลก                            | 175.060 | 184.350 | 194.600                                  |          |
| 1.2 ผลผลิตไทย                            | 0.279   | 0.262   | 0.268                                    |          |
| - ถั่วฤดูแล้ง                            | 0.168   | 0.150   | 0.156                                    |          |
| - ถั่วฤดูฝน                              | 0.111   | 0.112   | 0.112                                    |          |
| 1.3 ความต้องการใช้ (สสก.)                | 1.643   | 1.790   | 1.868                                    |          |
| 1.4 นำเข้า                               | 1.363   | 1.529   | 1.600                                    |          |
| 1.5 ส่งออก                               | 0.0003  | 0.0008  | 0.0007                                   |          |
|                                          |         |         | <small>(มก.-พค.46 = 655,302 ตัน)</small> |          |
|                                          |         |         | <small>(มก.-มย.46 = 264 ตัน)</small>     |          |
| 2. ต้นทุนการผลิต (บาท/กก.)               | 8.21    | 8.28    | Na                                       |          |
| 3. ราคา (บาท/กก.)                        | ปี 2544 | ปี 2545 | พ.ค. 46                                  | มิ.ย. 46 |
| 3.1 เกษตรกรขายได้                        |         |         |                                          |          |
| - ชนิดกละ                                | 9.72    | 10.17   | 9.77                                     | 10.10    |
| 3.2 ขายส่ง กทม.                          |         |         |                                          |          |
| - ชนิดดี                                 | 14.46   | 15.00   | 14.25                                    | 14.30    |
| - ชนิดรอง                                | 11.25   | 12.00   | 11.00                                    | 11.00    |
| 3.3 ซื้อขายล่วงหน้าตลาดชิคาโก (US. No.2) |         |         |                                          |          |
| - บาท/กก.                                | 7.49    | 9.12    | 9.84                                     | 9.59     |
| - เหรียญสหรัฐ/ตัน                        | 168.70  | 210.16  | 232.41                                   | 229.77   |

### 4. สภาพปัญหา/สาเหตุ

ผลผลิตเมล็ดถั่วเหลืองในประเทศมีไม่เพียงพอกับความต้องการใช้ต้องนำเข้าจากต่างประเทศร้อยละ 90 ทั้งนี้เพื่อใช้ในอุตสาหกรรมสกัดน้ำมันพืช อุตสาหกรรมผลิตอาหารสัตว์ และอุตสาหกรรมแปรรูปผลิตภัณฑ์อาหาร

### 5 มาตรการแก้ไขปัญหา

#### นโยบายและมาตรการนำเข้าเมล็ดถั่วเหลือง

การกำหนดนโยบายและมาตรการนำเข้าเมล็ดถั่วเหลืองเป็นอำนาจหน้าที่ของคณะกรรมการนโยบายถั่วเหลืองและพืชน้ำมันอื่น ซึ่งได้รับการแต่งตั้งจากคณะรัฐมนตรี โดยมี รองนายกรัฐมนตรีที่กำกับการบริหารราชการกระทรวงเกษตรและสหกรณ์ เป็นประธาน ผู้แทนจากหน่วยราชการและเอกชนที่เกี่ยวข้อง เป็นกรรมการ เลขานุการสำนักงานเศรษฐกิจการเกษตร เป็นกรรมการและเลขานุการ

#### 5.1 การนำเข้าจากประเทศสมาชิกองค์การการค้าโลก (WTO)

##### 5.1.1 ตามข้อผูกพัน WTO ปี 2546

- ในโควตา ปริมาณนำเข้าต่ำสุดจำนวน 10,864 ตัน อากรนำเข้าสูงสุด ร้อยละ 20
- นอกโควตา อากรนำเข้าสูงสุด ร้อยละ 80.9

### 5.1.2 ประเทศไทยเปิดตลาดนำเข้าเมล็ดถั่วเหลือง ปี 2546 (มติกรม. 24 ธค.45)

ไม่จำกัดปริมาณและช่วงเวลานำเข้า อากรนำเข้าในโควตาร้อยละ 0 นอกโควตาร้อยละ 81.80

เงื่อนไข 1) ให้ผู้มีสิทธินำเข้าในโควตาเป็นผู้มีสิทธินำเข้ารายเดิมเช่นเดียวกับ ปี 2545 (ส.ผู้ผลิตน้ำมัน ถั่วเหลืองและรำข้าว ส.ผู้ผลิตอาหารสัตว์ไทย ส.ปศุสัตว์ไทย ส.ผู้เลี้ยงไก่เนื้อเพื่อการส่งออก ส.ส่งเสริมผู้ใช้วัตถุดิบอาหารสัตว์ ส.ผู้ผลิต ไก่เพื่อส่งออกไทย บจ. กรีนสปอต ฯ บจ. แลคตาซอย บมจ. ไทยเทพรสผลิตภัณฑ์อาหาร บจ. แครี่พลัส หจก.โคราชจีแซ และ บจ. เสริมสุข ฯ) หากมีผู้ยื่นขอสิทธินำเข้ารายใหม่ให้อยู่ในดุลยพินิจของฝ่ายเลขานุการคณะกรรมการนโยบายถั่วเหลืองและ พืชน้ำมันอื่น (สำนักงานเศรษฐกิจการเกษตร) ซึ่งในปี 2546 นี้ อนุมัติผู้มีสิทธินำเข้าเพิ่มเติมอีก 1 ราย คือ บจ.ไทยจิม

2) ผู้มีสิทธินำเข้าต้องรับซื้อเมล็ดถั่วเหลืองที่ผลิตในประเทศจากเกษตรกรทั้งหมด ดังนี้

- เกรดสกัดน้ำมัน ราคาไม่ต่ำกว่า กก.ละ 10 บาท ณ ไร่นา หรือ กก.ละ 11 บาท ณ หน้าโรงงาน ตลาด กทม.
- เกรดผลิตอาหารสัตว์ ราคาไม่ต่ำกว่า กก.ละ 10.50 บาท ณ ไร่นา หรือ กก.ละ 11.50 บาท ณ หน้าโรงงาน ตลาด กทม.
- เกรดแปรรูปผลิตภัณฑ์อาหาร ราคาไม่ต่ำกว่า กก.ละ 12.50 บาท ณ ไร่นา หรือ กก.ละ 13.50 บาท ณ หน้าโรงงาน ตลาด กทม.

คณะกรรมการนโยบายถั่วเหลืองและพืชน้ำมันอื่น ได้แต่งตั้งคณะกรรมการกำกับดูแล ติดตามการ รับซื้อเมล็ดถั่วเหลืองภายในประเทศ และการใช้เมล็ดถั่วเหลืองนำเข้า เพื่อกำกับดูแลและติดตามการรับซื้อเมล็ดถั่วเหลือง ที่ผลิตในประเทศ และการใช้เมล็ดถั่วเหลืองนำเข้าของผู้มีสิทธินำเข้าเมล็ดถั่วเหลืองในโควตาให้เป็นไปตามนโยบาย เงื่อนไขและมาตรการนำเข้าเมล็ดถั่วเหลือง โดยมี เลขาธิการสำนักงานเศรษฐกิจการเกษตร เป็นประธาน คณะอนุกรรมการ ฯ ได้แต่งตั้ง คณะทำงานติดตามการรับซื้อเมล็ดถั่วเหลืองระดับจังหวัด จำนวน 28 จังหวัด เพื่อดูแล ติดตามการรับซื้อ และการจำหน่ายเมล็ดถั่วเหลืองภายในจังหวัด โดยมี เกษตรจังหวัด เป็นประธาน

### 5.2 การนำเข้าจากประเทศไม่ใช่สมาชิก WTO

ต้องขออนุญาตนำเข้า อากรนำเข้าร้อยละ 6

#### 6. สถานการณ์

ราคาถั่วเหลืองที่เกษตรกรขายได้เฉลี่ยเดือน มิ.ย.46 สูงขึ้นจากเดือนที่ผ่านมา เนื่องจากถั่วเหลืองฤดูแล้ง ออกสู่ตลาดหมดแล้ว และคาดว่าถั่วเหลืองฤดูฝนจะออกสู่ตลาดประมาณเดือนสิงหาคม และราคาขายส่ง กทม. ถั่วเหลืองชนิดดีเฉลี่ยเดือน มิ.ย.46 สูงขึ้นจากเดือนที่ผ่านมาเล็กน้อย เนื่องจากในปริมาณสินค้ามีน้อยไม่สอดคล้องกับ ความต้องการของผู้บริโภคที่มีอย่างสม่ำเสมอ ส่วนราคาขายส่ง กทม.ชนิดรองทรงตัวเท่าเดือนก่อน

ราคาซื้อขายล่วงหน้าตลาดชิคาโก เฉลี่ย มิ.ย.46 ลดลงจากเดือนที่ผ่านมา เนื่องจากสภาพอากาศเอื้อต่อ การเพาะปลูกถั่วเหลืองของสหรัฐอเมริกาที่มีความคืบหน้า โดยมีการเพาะปลูกแล้ว 94% และคาดว่า การส่งออกถั่วเหลือง ของสหรัฐอเมริกาจะชะลอตัว เนื่องจากการแข่งขันค่าของคอลถั่วสหรัฐฯ ประกอบกับกระทรวงเกษตรสหรัฐอเมริกา คาดการณ์ ณ มิ.ย.46 ว่าผลผลิตถั่วเหลืองของโลก ปี 2545/46 จะมีประมาณ 194.60 ล้านตัน เพิ่มขึ้นจากที่คาดการณ์ไว้ ณ พ.ค.46 ที่ 194.04 ล้านตัน โดยเฉพาะผลผลิตของบราซิลเพิ่มขึ้นเป็น 52 ล้านตันจากคาดการณ์เมื่อ พ.ค.46 ที่ 51 ล้านตัน สำหรับสต็อกถั่วเหลืองโลก ปลายปีมีประมาณ 31.84 ล้านตัน เพิ่มขึ้นจากที่คาดการณ์เมื่อ พ.ค.46 ที่ 30.96 ล้านตัน

สำนักส่งเสริมการค้าสินค้าเกษตร  
กรมการค้าภายใน

ปก. 46

D: 3 ค.ค. 45 F: ถั่วเหลือง-กท.





## กากถั่วเหลือง

|                                             | ปี 2544 | ปี 2545 | ปี 2546                                    |
|---------------------------------------------|---------|---------|--------------------------------------------|
| <b>1. ผลผลิตและความต้องการใช้ (ล้านตัน)</b> |         |         |                                            |
| 1.1 ผลผลิตโลก                               | 116.620 | 125.600 | 131.948                                    |
| 1.2 ผลผลิตในประเทศ                          | 0.741   | 0.828   | 0.835                                      |
| - จากเมล็ดในประเทศ                          | 0.128   | 0.120   | 0.116                                      |
| - จากเมล็ดนำเข้า                            | 0.613   | 0.708   | 0.719                                      |
| 1.3 ความต้องการใช้ (จาก สศก.)               | 1.961   | 2.064   | 2.082                                      |
| 1.4 นำเข้า                                  | 1.562   | 1.753   | 1.760                                      |
|                                             |         |         | <small>(ม.ก.-พ.ค.46 = 515,225 ตัน)</small> |

|                                | ปี 2544                         | ปี 2545                       | พ.ค.46 | มิ.ย.46 |
|--------------------------------|---------------------------------|-------------------------------|--------|---------|
| <b>2. ราคา (บาท/กก.)</b>       |                                 |                               |        |         |
| 2.1 ขายส่ง กทม.                |                                 |                               |        |         |
| - กากถั่วเหลืองในประเทศ        |                                 |                               |        |         |
| - จากเมล็ดในประเทศ             | 10.87                           | 10.34                         | 11.43  | 11.58   |
| - จากเมล็ดนำเข้า               | 10.45                           | 9.51                          | 10.95  | 10.76   |
| - กากถั่วเหลืองนำเข้า          |                                 |                               |        |         |
| - โปรีติน 45-48%               | 10.37                           | 9.34                          | 11.25  | 11.22   |
|                                | <small>(กพ. - มิ.ย. 44)</small> | <small>(กพ. - พค. 45)</small> |        |         |
| - โปรีติน 42-45%               | 9.73                            | 8.82                          | -      | -       |
| 2.2 ซื้อขายล่วงหน้า ตลาดชิคาโก |                                 |                               |        |         |
| - บาท/กก.                      | 8.00                            | 7.98                          | 9.07   | 8.79    |
| - เหรียญสหรัฐ/ตัน              | 180.35                          | 183.88                        | 214.17 | 210.60  |

### 3. สภาพปัญหา/สาเหตุ

ผลผลิตกากถั่วเหลืองในประเทศมีไม่เพียงพอกับความต้องการใช้ ต้องนำเข้าจากต่างประเทศร้อยละ 90 ทั้งในรูปของกากถั่วเหลืองและเมล็ดถั่วเหลือง

### 4. มาตรการแก้ไขปัญหา

#### นโยบายและมาตรการนำเข้ากากถั่วเหลือง

การกำหนดนโยบายและมาตรการนำเข้ากากถั่วเหลือง เป็นอำนาจหน้าที่ของคณะกรรมการนโยบายอาหาร ซึ่งได้รับการแต่งตั้งจากคณะรัฐมนตรี โดยมี รัฐมนตรีว่าการกระทรวงพาณิชย์ เป็นประธาน รัฐมนตรีช่วยว่าการกระทรวงพาณิชย์ กระทรวงเกษตรและสหกรณ์ กระทรวงการคลัง กระทรวงอุตสาหกรรม และกระทรวงมหาดไทย เป็นกรรมการ อธิบดีกรมการค้าภายใน เป็นเลขานุการ

#### 4.1 การนำเข้าจากประเทศสมาชิกองค์การการค้าโลก (WTO)

##### 4.1.1 ตามข้อผูกพัน WTO ปี 2546

- ในโควตา ปริมาณนำเข้าต่ำสุดจำนวน 229,339 ตัน อากรนำเข้าสูงสุดร้อยละ 20
- นอกโควตา อากรนำเข้าสูงสุดร้อยละ 134.5

##### 4.1.2 ประเทศไทยเปิดตลาดนำเข้ากากถั่วเหลือง ปี 2546 (มติกรม. 28 มค.46)

ให้นำเข้าเสรีโดยไม่จำกัดปริมาณ และช่วงเวลานำเข้า อากรนำเข้าในโควตาร้อยละ 5 นอกโควตาร้อยละ 119 และได้กำหนดกลุ่มผู้มีสิทธินำเข้าในโควตา ได้แก่ ผู้มีสิทธินำเข้ารายเดิม (สมาคมผู้ผลิตอาหารสัตว์ไทย สมาคมผู้ผลิตไก่เพื่อส่งออกไปไทย สมาคมผู้เลี้ยงไก่เนื้อเพื่อการส่งออก สมาคมผู้เลี้ยงเป็ดเพื่อการค้าและการส่งออก สมาคมปศุสัตว์ไทย สมาคมส่งเสริมผู้ใช้วัตถุดิบอาหารสัตว์) หากมีผู้ยื่นขอมิสิทธินำเข้ารายใหม่ให้อยู่ในดุลยพินิจของคณะกรรมการนโยบายอาหาร ทั้งนี้ ผู้มีสิทธินำเข้าต้องรับซื้อกากถั่วเหลืองที่ผลิตจากเมล็ดถั่วเหลืองภายในประเทศทั้งหมดของโรงงานสกัดน้ำมันพืชในราคาไม่ต่ำกว่า กก.ละ 9.50 บาท ณ หน้าโรงงานสกัดน้ำมันพืช ตลาดกรุงเทพมหานคร และต้องทำสัญญาไว้กับกระทรวงพาณิชย์ และกระทรวงเกษตรและสหกรณ์ ในการปฏิบัติตามเงื่อนไขเบื้องต้นให้แต่งตั้งคณะกรรมการกำกับดูแลและติดตามการรับซื้อกากถั่วเหลือง ปี 2546 เพื่อกำกับดูแลการรับซื้อกากถั่วเหลืองให้เป็นไปด้วยความเรียบร้อย โดยมี อธิบดีกรมการค้าภายใน เป็นประธาน

#### 4.2. การนำเข้าจากประเทศสมาชิกเขตการค้าเสรีอาเซียน (AFTA)

ให้นำเข้าได้เสรี โดยไม่จำกัดปริมาณและช่วงเวลานำเข้า อากรนำเข้าร้อยละ 5

#### 4.3. การนำเข้าจากประเทศไม่ใช่สมาชิก WTO และไม่ใช่สมาชิกเขตการค้าเสรีอาเซียน (AFTA)

ให้นำเข้าเสรี โดยไม่จำกัดปริมาณและช่วงเวลานำเข้า อากรนำเข้าร้อยละ 6 และค่าธรรมเนียมพิเศษ ตันละ 2,519 บาท

### 5. สถานการณ์

ราคากากถั่วเหลืองจากเมล็ดในประเทศเฉลี่ยเดือนนี้สูงขึ้นจากเดือนที่ผ่านมา เนื่องจากสินค้าคงเหลือในสต็อกมีจำนวนลดลง ส่วนราคากากถั่วเหลืองจากเมล็ดนำเข้าและกากถั่วเหลืองนำเข้าเฉลี่ยเดือนนี้ลดลงจากเดือนที่ผ่านมา เนื่องจากราคาที่ผ่านมามีอยู่ในเกณฑ์สูง โรงงานผู้ผลิตอาหารสัตว์จึงชะลอการสั่งซื้อสินค้าเข้าสต็อกสำหรับราคากากถั่วเหลืองซื้อขยาล่วงหน้าตลาดชิคาโกลดลงตามราคาเมล็ดถั่วเหลืองเนื่องจากสภาพอากาศเอื้อต่อการเพาะปลูกถั่วเหลืองของสหรัฐอเมริกาที่มีความคืบหน้า โดยมีการเพาะปลูกแล้ว 94% และคาดว่าจะการส่งออกถั่วเหลืองของสหรัฐอเมริกาจะชะลอตัว เนื่องจากการแข็งค่าของดอลลาร์สหรัฐฯ ประกอบกับกระทรวงเกษตรสหรัฐอเมริกาคาดการณ์ ณ มิ.ย.46 ว่าผลผลิตกากถั่วเหลืองของโลก ปี 2545/46 จะมีประมาณ 131.95 ล้านตัน เพิ่มขึ้นจากที่คาดการณ์ไว้ ณ พ.ค.46 ที่ 131.80 ล้านตัน โดยเฉพาะผลผลิตของบราซิลเพิ่มขึ้นเป็น 22.43 ล้านตัน จากคาดการณ์เมื่อ พ.ค.46 ที่ 22.33 ล้านตัน



## ปลาป่น

| 1. ผลผลิตและความต้องการใช้ (ล้านตัน)   | ปี 2544       | ปี 2545 | ปี 2546                                          |         |
|----------------------------------------|---------------|---------|--------------------------------------------------|---------|
|                                        | 1.1 ผลผลิตโลก | 5.740   | 5.720                                            | 5.691   |
| 1.2 ผลผลิตในประเทศ                     | 0.538         | 0.570   | 0.572                                            |         |
| 1.3 ความต้องการใช้                     | 0.895         | 0.921   | 0.937                                            |         |
| 1.4 นำเข้า                             | 0.092         | 0.018   | 0.020<br><small>ม.ค.-เม.ย.46 = 1,922 ตัน</small> |         |
| 1.5 ส่งออก                             | 0.006         | 0.019   | 0.020<br><small>ม.ค.-เม.ย.46 = 2,298 ตัน</small> |         |
|                                        | ปี 2544       | พ.ย.45  | พ.ค.46                                           | มิ.ย.46 |
| 2. ราคา (บาท/กก.)                      |               |         |                                                  |         |
| 2.1 ปลาป่น                             | 4.15          | 3.75    | 4.33                                             | 4.34    |
| 2.2 ปลาป่น โปรตีน 60% ขยายส่งตลาด กทม. | 18.76         | 16.20   | 18.80                                            | 19.17   |
| 2.3 ปลาป่น โปรตีน 60% F.O.B. ซิลี      | 20.27         | 22.97   | 23.45                                            | 24.27   |

### 3. สภาพปัญหา/สาเหตุ

ผลผลิตปลาป่นคุณภาพดี (โปรตีนร้อยละ 60 ขึ้นไป) ของประเทศไทย มีเพียงร้อยละ 20 ของผลผลิตไม่เพียงพอต่อความต้องการใช้ ต้องนำเข้าจากต่างประเทศเพื่อใช้ในอุตสาหกรรมการผลิตอาหารสัตว์และเพาะเลี้ยงสัตว์น้ำ

### 4. มาตรการแก้ไขปัญหา

นโยบายและมาตรการนำเข้าปลาป่น ปี 2546 ดังนี้ (มติกรม. 28 มค.46)

#### 4.1 การนำเข้าปลาป่นคุณภาพดี (โปรตีนร้อยละ 60 ขึ้นไป)

นำเข้าเสรี ไม่จำกัดปริมาณและช่วงเวลานำเข้า อากรนำเข้าร้อยละ 10 และอากรพิเศษร้อยละ 50 ของอากรนำเข้า (รวมเป็นอากรนำเข้าทั้งสิ้นร้อยละ 15)

#### 4.2 การนำเข้าปลาป่นโปรตีนร้อยละ 60 ลงมา

ต้องขออนุญาตนำเข้า อากรนำเข้าร้อยละ 6

#### 4.3 การนำเข้าจากประเทศสมาชิก AFTA

อากรนำเข้าร้อยละ 5 และยกเลิกการเก็บค่าธรรมเนียมพิเศษ

#### การกำกับดูแล

กระทรวงพาณิชย์ ได้แต่งตั้งคณะกรรมการไตรภาคีด้านการตลาดสินค้าปลาป่นและปลาป่น เพื่อพิจารณากำหนดแนวทางในการส่งเสริมและพัฒนาด้านการตลาด รวมทั้งรักษาเสถียรภาพราคาสินค้าปลาป่นและปลาป่นให้เป็นไปอย่างมีประสิทธิภาพ โดยมี อธิบดีกรมการค้าภายใน เป็นประธาน และมีผู้แทนจากหน่วยงานราชการและเอกชนที่เกี่ยวข้องร่วมเป็นกรรมการ

5. สถานการณ์

ราคาปลาเปิดและปลาปน พ.ค.46 สูงขึ้นจากเดือนที่ผ่านมา เนื่องจากมีมรสุม จับปลาได้น้อยลง ทำให้ปริมาณปลาที่มีออกสู่ตลาดน้อย ประกอบกับกลุ่มโรงงานผู้ผลิตอาหารสัตว์มีความต้องการปลาปนมากขึ้นเพื่อสร้างสต็อก และราคาปลาปนขีลิลี เฉลี่ย พ.ค.46 สูงขึ้นจากเดือนที่ผ่านมาเช่นกัน

---

สำนักส่งเสริมการค้าสินค้าเกษตร

กรมการค้าภายใน

ก.ค. 46

D:3 ต.ค. 44 F : ปลาปน

**ราคาปลาเบ็ด และปลาปน**

หน่วย : บาท/กก.

|                                              | มค.   | กพ.   | มีค.  | เมย.  | พค.   | มิย.  | กค.   | สค.   | กย.   | ตค.   | พย.   | ธค.   | เฉลี่ย |
|----------------------------------------------|-------|-------|-------|-------|-------|-------|-------|-------|-------|-------|-------|-------|--------|
| <b>1. ราคาปลาเบ็ด</b>                        |       |       |       |       |       |       |       |       |       |       |       |       |        |
| 2539                                         | 3.07  | 3.24  | 3.27  | 3.13  | 3.10  | 3.11  | 3.05  | 3.13  | 3.23  | 3.20  | 3.23  | 3.17  | 3.16   |
| 2540                                         | 3.20  | 3.19  | 3.19  | 3.19  | 3.19  | 3.23  | 3.29  | 3.50  | 3.66  | 3.72  | 3.79  | 3.84  | 3.42   |
| 2541                                         | 4.19  | 4.38  | 3.91  | 3.44  | 3.37  | 3.59  | 3.71  | 3.83  | 3.72  | 3.92  | 4.23  | 4.33  | 3.89   |
| 2542                                         | 4.01  | 3.41  | 3.42  | 3.41  | 3.43  | 3.48  | 3.53  | 3.68  | 3.78  | 3.43  | 2.85  | 2.59  | 3.42   |
| 2543                                         | 2.47  | 2.32  | 2.25  | 2.39  | 2.92  | 3.29  | 3.44  | 3.13  | 3.36  | 3.12  | 3.14  | 3.29  | 2.93   |
| 2544                                         | 3.49  | 3.72  | 3.97  | 4.06  | 4.18  | 4.75  | 5.11  | 4.76  | 4.47  | 3.97  | 3.68  | 3.67  | 4.15   |
| 2545                                         | 4.19  | 4.50  | 4.54  | 4.45  | 4.17  | 4.14  | 4.23  | 4.26  | 4.49  | 4.05  | 3.75  | 3.79  | 4.21   |
| 2546                                         | 3.77  | 4.02  | 4.22  | 4.29  | 4.33  | 4.34  |       |       |       |       |       |       | 4.16   |
| <b>2. ราคาปลาปนตลาด กทม. (โปรตีน 60%)</b>    |       |       |       |       |       |       |       |       |       |       |       |       |        |
| 2539                                         | 17.10 | 17.68 | 17.49 | 15.33 | 15.35 | 15.57 | 14.80 | 16.35 | 16.27 | 15.26 | 15.13 | 14.45 | 15.90  |
| 2540                                         | 14.88 | 14.80 | 14.69 | 14.65 | 15.68 | 15.97 | 17.28 | 18.10 | 19.47 | 20.01 | 20.37 | 20.50 | 17.20  |
| 2541                                         | 23.83 | 24.72 | 19.91 | 17.29 | 18.50 | 19.61 | 20.47 | 20.69 | 19.35 | 21.92 | 21.94 | 20.65 | 20.74  |
| 2542                                         | 17.17 | 14.56 | 15.79 | 15.70 | 15.97 | 15.89 | 16.40 | 19.26 | 19.10 | 15.28 | 14.68 | 14.80 | 16.22  |
| 2543                                         | 14.01 | 13.23 | 13.43 | 14.17 | 14.29 | 16.11 | 15.20 | 14.01 | 15.97 | 13.64 | 14.12 | 15.27 | 14.45  |
| 2544                                         | 16.96 | 17.97 | 18.70 | 19.21 | 19.70 | 21.69 | 21.88 | 19.21 | 19.01 | 17.82 | 16.70 | 16.35 | 18.77  |
| 2545                                         | 18.95 | 21.06 | 21.14 | 20.56 | 18.28 | 17.40 | 17.24 | 17.49 | 17.93 | 16.07 | 16.20 | 16.35 | 18.22  |
| 2546                                         | 16.55 | 18.71 | 18.89 | 18.92 | 18.80 | 19.17 |       |       |       |       |       |       | 18.51  |
| <b>3. ราคาปลาปน F.O.B. ซิลี (โปรตีน 60%)</b> |       |       |       |       |       |       |       |       |       |       |       |       |        |
| 2539                                         | 14.19 | 14.54 | 13.97 | 13.61 | 12.73 | 12.40 | 12.33 | 12.39 | 13.03 | 13.77 | 13.96 | 13.96 | 13.41  |
| 2540                                         | 13.72 | 13.57 | 13.58 | 12.79 | 12.70 | 12.66 | 15.51 | 18.30 | 21.32 | 22.55 | 24.28 | 29.19 | 17.51  |
| 2541                                         | 35.04 | 30.16 | 26.95 | 25.81 | 25.45 | 27.58 | 26.83 | 27.09 | 26.32 | 24.83 | 23.70 | 23.58 | 26.95  |
| 2542                                         | 18.65 | 14.42 | 11.40 | 11.33 | 10.91 | 11.37 | 11.74 | 13.10 | 14.65 | 14.39 | 14.05 | 14.43 | 13.37  |
| 2543                                         | 14.08 | 13.93 | 12.58 | 12.13 | 13.38 | 14.57 | 15.61 | 16.17 | 16.41 | 16.57 | 16.07 | 17.11 | 14.88  |
| 2544                                         | 18.74 | 17.88 | 17.49 | 17.86 | 18.23 | 19.34 | 21.27 | 23.12 | 22.44 | 21.53 | 22.35 | 22.94 | 20.27  |
| 2545                                         | 23.72 | 24.41 | 24.49 | 25.27 | 24.80 | 23.44 | 23.72 | 24.18 | 24.47 | 24.43 | 22.97 | 22.60 | 24.04  |
| 2546                                         | 23.05 | 23.28 | 22.66 | 23.08 | 23.45 | 24.27 |       |       |       |       |       |       | 23.30  |

ที่มา : 1/ สมาคมผู้ผลิตปลาปนไทย 2/ กรมการค้าภายใน 3/ ข่าวรอยเตอร์

**ปริมาณนำเข้าและส่งออกปลาปน**

หน่วย : ตัน

|                     | มค.    | กพ.    | มีค.   | เมย.   | พค.    | มิย.   | กค.    | สค.    | กย.    | ตค.    | พย.    | ธค.   | รวม     |
|---------------------|--------|--------|--------|--------|--------|--------|--------|--------|--------|--------|--------|-------|---------|
| <b>ปริมาณนำเข้า</b> |        |        |        |        |        |        |        |        |        |        |        |       |         |
| 2539                | 19,182 | 13,905 | 11,941 | 10,964 | 11,471 | 8,165  | 6,995  | 10,477 | 16,663 | 22,240 | 19,754 | 8,797 | 160,554 |
| 2540                | 6,935  | 4,931  | 5,153  | 5,277  | 5,676  | 8,870  | 6,645  | 8,298  | 6,720  | 3,729  | 1,828  | 315   | 64,377  |
| 2541                | 878    | 738    | 612    | 600    | 301    | 2,262  | 659    | 785    | 1,418  | 120    | 814    | 2,634 | 11,821  |
| 2542                | 3,990  | 2,262  | 3,019  | 3,025  | 4,593  | 6,132  | 12,838 | 12,748 | 20,080 | 12,156 | 5,935  | 2,015 | 88,793  |
| 2543                | 3,959  | 2,520  | 2,374  | 2,383  | 4,308  | 12,336 | 11,441 | 18,247 | 17,883 | 14,875 | 7,385  | 2,939 | 100,650 |
| 2544                | 5,201  | 4,801  | 3,385  | 5,643  | 6,084  | 13,577 | 20,376 | 12,488 | 16,515 | 1,701  | 2,032  | 471   | 92,274  |
| 2545                | 1,324  | 851    | 1,810  | 1,172  | 798    | 745    | 725    | 2,110  | 2,663  | 3,583  | 1,672  | 463   | 17,917  |
| 2546                | 323    | 315    | 973    | 311    |        |        |        |        |        |        |        |       | 1,922   |
| <b>ปริมาณส่งออก</b> |        |        |        |        |        |        |        |        |        |        |        |       |         |
| 2539                | 85     | 44     | 12     | 75     | 38     | 49     | 33     | 103    | 13     | 37     | 71     | 41    | 601     |
| 2540                | 18     | 341    | 247    | 43     | 24     | 50     | 451    | 20     |        | 2      | 25     | 18    | 1,239   |
| 2541                | 183    | 737    | 1,900  | 3,308  | 3,807  | 4,502  | 3,943  | 781    | 2,130  | 2,251  | 1,449  | 208   | 25,199  |
| 2542                | 211    | 314    | 463    | 217    | 157    | 338    | 115    | 205    | 141    | 125    | 1,756  | 587   | 4,629   |
| 2543                | 2,176  | 1,273  | 153    | 189    | 517    | 268    | 414    | 886    | 593    | 1,265  | 818    | 417   | 8,969   |
| 2544                | 594    | 534    | 724    | 720    | 726    | 320    | 201    | 742    | 279    | 231    | 639    | 457   | 6,167   |
| 2545                | 3,475  | 2,772  | 5,253  | 2,445  | 2,643  | 512    | 293    | 425    | 327    | 254    | 266    | 469   | 19,133  |
| 2546                | 688    | 631    | 422    | 557    |        |        |        |        |        |        |        |       | 2,298   |

ที่มา : กรมศุลกากร

## อัตราแลกเปลี่ยนเงินดอลลาร์สหรัฐ

ปี 2539 - 2546

บาท/US\$

| ปี      | ม.ค.  | ก.พ.  | มี.ค. | เม.ย. | พ.ค.  | มิ.ย. | ก.ค.  | ส.ค.  | ก.ย.  | ต.ค.  | พ.ย.  | ธ.ค.  | เฉลี่ย |
|---------|-------|-------|-------|-------|-------|-------|-------|-------|-------|-------|-------|-------|--------|
| ปี 2539 | 25.34 | 25.29 | 25.28 | 25.32 | 25.34 | 25.40 | 25.40 | 25.32 | 25.41 | 25.51 | 25.50 | 25.60 | 25.39  |
| ปี 2540 | 25.77 | 25.98 | 26.00 | 26.07 | 25.89 | 25.80 | 30.25 | 32.61 | 36.44 | 37.70 | 39.47 | 45.33 | 31.44  |
| ปี 2541 | 54.07 | 46.54 | 41.57 | 39.84 | 39.28 | 42.56 | 41.41 | 41.76 | 40.61 | 38.32 | 36.65 | 36.35 | 41.58  |
| ปี 2542 | 36.73 | 37.19 | 37.61 | 37.72 | 37.15 | 37.03 | 37.20 | 38.08 | 39.92 | 39.57 | 38.84 | 38.40 | 37.95  |
| ปี 2543 | 37.49 | 37.82 | 37.99 | 38.09 | 39.03 | 39.17 | 40.27 | 41.04 | 41.99 | 43.31 | 43.84 | 43.17 | 40.27  |
| ปี 2544 | 43.24 | 42.74 | 44.00 | 45.56 | 45.59 | 45.36 | 45.73 | 45.03 | 44.41 | 44.82 | 44.52 | 44.03 | 44.59  |
| ปี 2545 | 44.13 | 43.93 | 43.49 | 43.52 | 42.91 | 42.26 | 41.33 | 42.27 | 42.91 | 43.74 | 43.42 | 43.39 | 43.11  |
| ปี 2546 | 42.88 | 42.97 | 42.87 | 42.97 | 42.29 | 41.75 |       |       |       |       |       |       | 42.62  |

หมายเหตุ เป็นค่าเฉลี่ยของอัตราขายเงินดอลลาร์สหรัฐรายวัน

ที่มา : ธนาคารแห่งประเทศไทย