



เดือนมิถุนายน และแนวโน้มเดือนกรกฎาคม 2554



สำนักส่งเสริมการค้าที่ดินค้าเกษตร

30 มิถุนายน 2554

สารบัญ

	หน้า
สถานการณ์สินค้าเกษตร	
ภาพรวม	1
สถานการณ์รายกลุ่มสินค้า	3
การช่วยเหลือด้านการตลาดสินค้าเกษตรของ คชก.	9
ราคาเกณฑ์กลางอ้างอิง	13
ข้อมูลรายสินค้า	
กลุ่มสินค้าผลิตเพื่อส่งออก	
1. ข้าว	19
2. มันสำปะหลัง	31
3. ยางพารา	35
4. ไม้เนื้อ	41
5. กุ้งขาวแวนนาไม	44
6. สับปะรด	47
กลุ่มสินค้าผลิตเพื่อบริโภคภายในประเทศ	
7. ข้าวโพดเลี้ยงสัตว์	50
8. กาแฟ	54
9. ปาล์มน้ำมัน	58
10. มะพร้าว	63
11. เงาะ	69
12. มังคุด	72
13. ทูเรียน	75
14. ลิ้นจี่	77
15. สุกกร	79
16. ไข่ไก่	81
17. กุ้งก้ามกราม	83
18. โคเนื้อ	85
19. ปลานิล	87
20. เกล็ดทะเล	89

	หน้า
กลุ่มสินค้าที่ต้องนำเข้า	
21. ถั่วเหลือง	92
22. กากถั่วเหลือง	96
23. ปลาป่น	100
อัตราแลกเปลี่ยนเงินดอลลาร์สหรัฐ	104

สรุปสถานการณ์สินค้าเกษตรเดือนมิถุนายน และแนวโน้มเดือนกรกฎาคม ๒๕๕๔

๑. ภาพรวมสถานการณ์ปัจจุบัน

สถานการณ์สินค้าเกษตรสำคัญเดือนมิถุนายน ๒๕๕๔ **ข้าวนาปรัง** ผลผลิตออกสู่ตลาดลดลงเนื่องจากเข้าสู่ช่วงปลายฤดู โดยในช่วงเดือนมิถุนายน - กรกฎาคม ๒๕๕๔ จะมีผลผลิตออกสู่ตลาดประมาณร้อยละ ๑๐ ของผลผลิตรวม หรือคิดเป็นข้าวเปลือกประมาณ ๑ ล้านตันเศษ แนวโน้มราคาข้าวจะเคลื่อนไหวไม่มากนัก เนื่องจากภาวะการแข่งขันในตลาดโลกมีค่อนข้างมากโดยเฉพาะข้าวขาว **ข้าวนาปี** ปี ๒๕๕๔/๕๕ เกษตรกรเริ่มเพาะปลูกกันแล้วในหลายพื้นที่ กระทรวงเกษตรฯ คาดว่าจะมีผลผลิตประมาณ ๒๓.๑๘๒ ล้านตัน เพิ่มขึ้นจากปีที่ผ่านมา ร้อยละ ๔.๕๘ **ยางพารา** แม้ว่าราคาจะอ่อนตัวลงแต่ยังเคลื่อนไหวอยู่ในเกณฑ์ดี ผลจากราคาน้ำมันเชื้อเพลิงที่ยังมีราคาสูง ประกอบกับอุตสาหกรรมยานยนต์ของญี่ปุ่นเริ่มปรับตัวดีขึ้นหลังจากชะงักตัวไประยะหนึ่งหลังเกิดสึนามิเมื่อ ๑๑ มีนาคม ๒๕๕๔ **มันสำปะหลัง** เป็นช่วงปลายฤดูผลผลิตมีน้อยและเกษตรกรเริ่มเพาะปลูกมันฤดูใหม่กันแล้ว ขณะที่ความต้องการส่งออกชะลอตัวเนื่องจากผู้นำเข้ามีสต็อกเพียงพอแล้ว ราคาอ่อนตัวลง **ข้าวโพดเลี้ยงสัตว์** เป็นช่วงเพาะปลูกข้าวโพดฤดูใหม่ คาดว่าผลผลิตจะมีมากขึ้นเนื่องจากราคาจูงใจให้มีการขยายพื้นที่ปลูก ขณะที่ผู้ค้าทยอยระบายข้าวโพดฤดูก่อนที่เก็บไว้ออกสู่ตลาดเพื่อเตรียมรับผลผลิตฤดูใหม่ **ปาล์มน้ำมัน** อยู่ในช่วงผลผลิตออกสู่ตลาดมาก ราคาผลปาล์มภายในประเทศเคลื่อนไหวอยู่ในเกณฑ์ดีเนื่องจากมีมาตรการชดเชยราคาของภาครัฐรองรับ ประกอบกับเปอร์เซ็นต์น้ำมันดีขึ้น แม้ว่าภาวะการค่าน้ำมันปาล์มบริโภคชะลอตัวเนื่องจากสต็อกน้ำมันฯ ในประเทศมีมาก **มะพร้าว** ความต้องการใช้ยังมีอย่างต่อเนื่องแต่ผลผลิตยังมีน้อย ราคาจะยังเคลื่อนไหวอยู่ในเกณฑ์สูงต่อไป **ถั่วเหลือง** (ฤดูแล้ง) ผลผลิตจะออกสู่ตลาดหมดในเดือนนี้ และถั่วฤดูฝนจะออกสู่ตลาดได้ต่อเนื่องตั้งแต่เดือนกรกฎาคม ๒๕๕๔ ซึ่งส่วนใหญ่คุณภาพไม่ค่อยดีมีความชื้นสูง ราคามีแนวโน้มอ่อนตัวลง **ปลาป่น** ราคามีแนวโน้มปรับตัวสูงขึ้นตามความต้องการใช้ของภาคปศุสัตว์เพื่อใช้เลี้ยงสัตว์ที่จะออกจำหน่ายในตลาดช่วงปลายปี **สุกร** และ **ไข่ไก่** ผลผลิตจะมีปริมาณมากกว่าช่วงที่ผ่านมา โดยเฉพาะไข่ไก่ ผลผลิตจากพ่อแม่พันธุ์ที่นำเข้าเพิ่มในช่วงปลายปี ๒๕๕๓ จะเริ่มทยอยให้ผลผลิตตั้งแต่ช่วงกลางปีเป็นต้นไป ราคามีแนวโน้มอ่อนตัวลง **ไก่เนื้อ** ผลจากปัญหาด้านการผลิตยังทำให้ปริมาณผลผลิตที่ออกสู่ตลาดมีปริมาณน้อยกว่าปกติ แต่ไก่มีชีวิตและไก่ชำแหละราคาปรับตัวลดลงตามราคาแนะนำของกรมฯ แล้ว **กุ้งขาวแวนนาไม** ผลจากสภาพอากาศแปรปรวนและน้ำท่วมในแหล่งผลิตภาคใต้ในช่วงที่ผ่านมา ทำให้กุ้งโตช้าและมีปริมาณน้อย ราคายังเคลื่อนไหวอยู่ในเกณฑ์ดี **สับปะรด** ผลผลิตออกมากขณะที่โรงงานมีความต้องการอย่างต่อเนื่อง ราคาเคลื่อนไหวไม่มากนัก **ผลไม้** (ภาคตะวันออก) คาดว่าจะไม่มีปัญหาด้านราคา ทั้งเงาะ ทุเรียน มังคุดและลองกอง เนื่องจากผลผลิตกระจายตัวออกสู่ตลาดในช่วงที่นานกว่าปกติและมีตลาดส่งออกรองรับ

๒. ภาวะการณ์ผลผลิตสินค้าเกษตรของโลก

กระทรวงเกษตรของสหรัฐฯ (USDA) ได้ประเมินสถานการณ์การผลิตสินค้าเกษตรของโลกปี ๒๕๕๔/๕๕ ณ เดือนมิถุนายน ๒๕๕๔ ไว้ดังนี้

๒.๑ **พืชน้ำมัน** ในปี ๒๕๕๔/๕๕ คาดว่าจะมีผลผลิตรวมประมาณ ๔๕๖.๘๘ ล้านตัน (ไม่รวมน้ำมันปาล์ม) มากกว่าปีที่ผ่านมา (๔๕๐.๕๘ ล้านตัน) ๖.๓๒ ล้านตัน (+๑.๔๐%) พืชน้ำมันที่มีผลผลิตเพิ่มขึ้น ได้แก่ เมล็ดฝ้าย ผลผลิต ๔๖.๗๗ ล้านตัน เพิ่มขึ้น ๓.๒๙ ล้านตัน (+๗.๕๖%) เมล็ดทานตะวัน ผลผลิต ๓๓.๘๒ ล้านตัน เพิ่มขึ้น ๒.๗๖ ล้านตัน (+๘.๑๐%) เรปซีด ผลผลิต ๕๙.๒๔ ล้านตัน เพิ่มขึ้น ๐.๕๑ ล้านตัน (+๐.๘๗%) เมล็ดในปาล์ม ผลผลิต ๑๓.๓๕ ล้านตัน เพิ่มขึ้น ๐.๗๐ ล้านตัน (+๕.๕๓%) ส่วนพืชน้ำมันที่มีผลผลิตลดลง ได้แก่ ถั่วเหลือง ผลผลิต ๒๖๒.๗๙ ล้านตัน ลดลง ๐.๗๑ ล้านตัน (-๐.๒๗%) ถั่วลิสง ผลผลิต

๓๕.๐๙ ล้านตัน ลดลง ๐.๑๘ ล้านตัน (-๐.๕๐%) **เนื้อมะพร้าวแห้ง** ผลผลิต ๕.๘๔ ล้านตัน ลดลง ๐.๐๕ ล้านตัน (-๐.๘๕%) ส่วน **น้ำมันปาล์ม** มีผลผลิต ๕๐.๒๖ ล้านตัน เพิ่มขึ้นจากปีที่ผ่านมา ๓.๐ ล้านตัน (+๖.๓๕%)

๒.๒ **ธัญพืช** ผลผลิตธัญพืชในปี ๒๕๕๔/๕๕ คาดว่าจะมีประมาณ ๑,๗๘๘.๒๐ ล้านตัน เพิ่มขึ้นจากปีที่ผ่านมา ๕๐.๕๔ ล้านตัน (+๒.๙๑%) เนื่องจากประเทศต่างๆ พยายามเพิ่มการผลิตให้มีปริมาณเพียงพอกับการบริโภค ซึ่งปีที่ผ่านมาผลผลิตค่อนข้างตึงตัวทำให้ราคาธัญพืชอยู่ในเกณฑ์สูง แต่สภาพภูมิอากาศในช่วงที่ผ่านมาค่อนข้างแปรปรวนทำให้ปริมาณผลผลิตที่คาดว่าจะมีมากก็มีปริมาณลดลง สำหรับสถานการณ์รายพืชสรุปได้ดังนี้

๒.๒.๑ **ข้าวสาลี** มีผลผลิตประมาณ ๖๖๔.๓๔ ล้านตัน มากกว่าปี ๒๕๕๓/๕๔ (๖๔๘.๒๑ ล้านตัน) ๑๖.๑๒ ล้านตัน (+๒.๔๙%) ประเทศที่มีผลผลิตเพิ่มขึ้นมาก ได้แก่ รัสเซีย คาดว่าจะเพิ่มขึ้น ๑๑.๔๙ ล้านตัน (+๒๗.๖๙%) คาซัคสถานเพิ่มขึ้น ๕.๓๐ ล้านตัน (+๕๔.๖๔%) ยูเครนเพิ่มขึ้น ๒.๑๖ ล้านตัน (+๑๒.๘๐%) และแคนาดาเพิ่มขึ้น ๑.๘๓ ล้านตัน (+๗.๙๑%) สำหรับสหภาพยุโรป (EU) ที่เดิมคาดว่าจะมีผลผลิตเพิ่มขึ้น แต่ช่วงที่ผ่านมาเกิดภาวะแห้งแล้งทำให้มีปริมาณลดลง ๔.๑๖ ล้านตัน (-๓.๐๖%)

๒.๒.๒ **ธัญพืชเมล็ดหยาบ** มีผลผลิตประมาณ ๑,๑๔๓.๘๖ ล้านตัน เพิ่มขึ้นจากปีที่ผ่านมา ๕๔.๔๑ ล้านตัน (+๔.๙๙%) ธัญพืชที่มีผลผลิตเพิ่มขึ้นได้แก่ **ข้าวโพดเลี้ยงสัตว์** ผลผลิต ๘๖๖.๑๘ ล้านตัน เพิ่มขึ้นจากปีที่ผ่านมา ๔๕.๕๖ ล้านตัน (+๕.๕๕%) **ข้าวบาเลย์** ๑๓๐.๓๔ ล้านตัน เพิ่มขึ้น ๖.๘๘ ล้านตัน (+๕.๕๗%) **ข้าวโอ๊ต** ๒๒.๗๙ ล้านตัน เพิ่มขึ้น ๒.๘๕ ล้านตัน (+๑๔.๒๙%) และ **ข้าวไรน์** ๑๔.๒๐ ล้านตัน เพิ่มขึ้น ๒.๑๘ ล้านตัน (+๑๘.๑๔%) ส่วน **ข้าวฟ่าง** มีผลผลิตลดลงโดยจะผลิตได้ ๖๒.๗๖ ล้านตัน ลดลงจากปีที่ผ่านมา ๑.๙๑ ล้านตัน (-๒.๙๕%)

๒.๓ **ข้าวสาร** ผลผลิตข้าวในปี ๒๕๕๔/๕๕ มีประมาณ ๔๕๖.๓๘๕ ล้านตันข้าวสาร เพิ่มขึ้นจากปี ๒๕๕๓/๕๔ (๔๕๐.๐๐๙ ล้านตัน) ๖.๓๗๔ ล้านตัน (+๑.๔๒%) เป็นปริมาณมากที่สุดในโลกเคยผลิตได้ เนื่องจากประเทศต่างๆ พยายามผลักดันให้เกษตรกรเพิ่มการเพาะปลูกเพื่อให้ทันต่อความต้องการบริโภคของประชากรในโลกที่เพิ่มขึ้น รวมทั้งการฟื้นตัวของการผลิตข้าวในปากีสถานและอินเดียที่เสียหายจากภาวะน้ำท่วมในปีที่ผ่านมา ขณะที่ความต้องการบริโภคข้าวของโลกในฤดูหน้าจะมีมากถึง ๔๕๗.๙๖๙ ล้านตัน เพิ่มขึ้นจากปี ๒๕๕๓/๕๔ ประมาณ ๑๐.๕๗๒ ล้านตัน (+๒.๓๖%) ส่งผลให้สต็อกในช่วงปลายปี ๒๕๕๔/๕๕ อยู่ในระดับ ๙๔.๙๐ ล้านตัน ส่วนการค้าข้าวของโลกในปี ๒๕๕๔/๕๕ คาดว่าจะมีปริมาณเพิ่มขึ้นจาก ๓๑.๐๕๙ ล้านตัน ในปี ๒๕๕๓/๕๔ เป็น ๓๒.๒๐ ล้านตัน ในฤดูใหม่นี้ ปัจจุบัน (๑๕ มิ.ย.๕๔ : สิ้นสุดผู้ส่งออกข้าวไทย) ราคาส่งออกข้าวไทย ๑๐๐% ขึ้น ๒ (๑๐๐% f.o.b.) และข้าวหนึ่ง ๑๐๐% ราคาตันละ ๕๒๗ เหรียญสหรัฐ. สำหรับข้าวสหรัฐ (เมล็ดยาว #๒/๔) ราคาตันละ ๕๒๒ เหรียญสหรัฐ. ส่วนราคาข้าว ๕% ของเวียดนาม ตันละ ๔๗๐ เหรียญสหรัฐ.

๓. แนวโน้มสถานการณ์เดือนกรกฎาคม ๒๕๕๔

แนวโน้มสถานการณ์สินค้าเกษตรสำคัญ **ข้าวนาปรัง** เป็นช่วงปลายฤดูผลผลิตออกสู่ตลาดน้อย ขณะนี้ผลผลิตออกสู่ตลาดไปแล้วมากกว่าร้อยละ ๙๐ ภาวะการค้ากระตือรือร้นเนื่องจากผู้ส่งออกมีความต้องการข้าวเพื่อส่งมอบและยังมีคำสั่งซื้อเข้ามาโดยเฉพาะข้าวหนึ่ง ราคามีแนวโน้มเคลื่อนไหวดีขึ้น **ข้าวนาปี** ปี ๒๕๕๔/๕๕ อยู่ในช่วงเพาะปลูก คาดว่าจะเริ่มเก็บเกี่ยวออกสู่ตลาดได้ตั้งแต่เดือนสิงหาคม ๒๕๕๔ เป็นต้นไป **ยางพารา** ผลผลิตจะมีมากขึ้น ขณะที่ความต้องการมีแนวโน้มเพิ่มขึ้นจากการปรับตัวของอุตสาหกรรมยานยนต์ หลังเกิดสึนามิที่ญี่ปุ่นเมื่อ ๑๑ มีนาคม ๒๕๕๔ แนวโน้มราคาอยู่ในเกณฑ์ดี **มันสำปะหลัง** ผลผลิตออกสู่ตลาดน้อยคุณภาพไม่ดี การส่งออกผลิตภัณฑ์มันฯ จะลดตัว ราคาหัวมันสดมีแนวโน้มลดลง **ข้าวโพด** ผลผลิตฤดูใหม่เริ่มทยอยออกสู่ตลาด ราคามีแนวโน้มอ่อนตัวลง **ปาล์มน้ำมัน** ผลผลิตจะมีปริมาณน้อยลง แนวโน้มราคาเคลื่อนไหวอยู่ในเกณฑ์ดี **มะพร้าว** ผลผลิตมีน้อยลง ขณะที่ความต้องการใช้ยังมีอย่างต่อเนื่อง แนวโน้มราคา

ยังอยู่ในเกณฑ์สูง **ถั่วเหลือง** (ถั่วฝัก) ผลผลิตจะเริ่มออกสู่ตลาดในช่วงปลายเดือนแต่จะมีความขึ้นสูง ราคา มีแนวโน้มอ่อนตัวลง **ปาล์ม** วัตถุดิบยังมีน้อยเนื่องจากมีมรสุม แนวโน้มราคายังเคลื่อนไหวอยู่ในเกณฑ์สูง **สุกร** ผลจากระดับราคาที่อยู่ในเกณฑ์สูงและมีอาหารโปรตีนราคาต่ำกว่าทดแทน การค้าจะยังชะลอตัวอยู่ **ไก่เนื้อ** ราคามีแนวโน้มเคลื่อนไหวอยู่ในเกณฑ์สูงตามภาวะการส่งออกที่มีการขยายตัวอย่างต่อเนื่อง **ไข่ไก่** ผลจากมาตรการขยายการนำเข้าพ่อแม่พันธุ์ในช่วงที่ผ่านมา จะทำให้ปริมาณไข่ไก่ในระบบตั้งแต่ต้นปีเป็นต้นไปมีปริมาณเพิ่มขึ้น ราคามีแนวโน้มอ่อนตัวลง **กุ้งขาวแวนนาไม** ผลผลิตเริ่มออกสู่ตลาดมากขึ้น ราคามีแนวโน้มอ่อนตัวลง **สับปะรด** คาดว่าปริมาณผลผลิตจะออกน้อยลง ราคามีแนวโน้มปรับตัวสูงขึ้น **มะนาว** ผลผลิตออกสู่ตลาดมากตามฤดูกาล คาดว่าราคาจะเคลื่อนไหวไม่มากนัก **ผลไม้ เงาะ ทุเรียน มังคุด ลองกอง** (ภาคใต้) ผลผลิตเริ่มทยอยออกสู่ตลาดต่อเนื่องจากผลผลิตภาคตะวันออกที่สิ้นสุดฤดูกาลไป คาดว่าราคาจะเคลื่อนไหวไม่มากนัก และอยู่ในระดับที่ต่ำกว่าปีที่ผ่านมา

แนวโน้มสถานการณ์รายกลุ่มสินค้า

๓.๑ กลุ่มสินค้าที่ผลิตเพื่อส่งออก สถานการณ์สินค้าเกษตรที่สำคัญ ได้แก่

- **ข้าวนาปรัง** เป็นช่วงปลายฤดู ผลผลิตออกสู่ตลาดน้อยลง คาดว่าจะมีผลผลิตที่ยังไม่เก็บเกี่ยวอีกประมาณ ๐.๘๐ - ๑.๐๐ ล้านตันข้าวเปลือก ปัจจุบันอยู่ในช่วงการเพาะปลูก **ข้าวนาปี** ปีการผลิต ๒๕๕๔/๕๕ ซึ่งกระทรวงเกษตรฯ คาดว่าจะมีผลผลิตประมาณ ๒๓.๑๙๒ ล้านตัน เพิ่มจากปี ๒๕๕๓/๕๔ ประมาณ ๑.๐๑๕ ล้านตัน หรือเพิ่มขึ้นร้อยละ ๔.๕๘ แนวโน้มการค้าข้าวในตลาดโลกในฤดูหน้านี้จะทวีการแข่งขันมากขึ้น เนื่องจากปริมาณผลผลิตข้าวของโลกจะเพิ่มขึ้นทั้งในประเทศผู้ส่งออกและประเทศผู้นำเข้า

สำหรับ **ราคาข้าวเปลือก** ราคาซื้อขายข้าวเปลือกในตลาดสำคัญ ณ วันที่ ๑๗ มิถุนายน ๒๕๕๔ เป็นดังนี้ ข้าวเปลือกเจ้า ๕% ต้นละ ๘,๒๐๐ - ๘,๕๐๐ บาท ข้าวเปลือกหอมมะลิ ต้นละ ๑๑,๙๐๐ - ๑๓,๙๐๐ บาท และข้าวเปลือกเหนียว ต้นละ ๑๕,๙๐๐ - ๑๖,๕๐๐ บาท ส่วนการค้าข้าวสารราคาซื้อขายเป็นดังนี้ ข้าวขาว ๑๐๐% ชั้น ๒ (ข้าวใหม่) กระสอบละ ๑,๕๔๐ - ๑,๕๕๐ บาท ข้าวหอมมะลิ ๑๐๐% ชั้น ๒ (ข้าวใหม่) กระสอบละ ๒,๗๒๐ - ๒,๗๓๐ บาท ข้าวเหนียว ๑๐% เมล็ดยาว (ข้าวใหม่) กระสอบละ ๒,๘๕๐ - ๒,๘๖๐ บาท ข้าวหนึ่ง ๑๐๐% กระสอบละ ๑,๕๒๐ - ๑,๕๓๐ บาท

การส่งออก เป้าหมายการส่งออก ปี ๒๕๕๔ คาดว่าจะส่งออกได้ประมาณ ๙.๕ ล้านตัน สำหรับในช่วงวันที่ ๑ มกราคม - ๑๓ มิถุนายน ๒๕๕๔ ส่งออกได้รวม ๕.๖๖๘ ล้านตัน เทียบกับช่วงเดียวกันของปีที่ผ่านมา (๓.๖๖๙ ล้านตัน) ส่งออกได้มากกว่าร้อยละ ๕๔.๔๗ ส่วนใหญ่ข้าวที่ส่งออกไปได้มากในไตรมาสแรกของปี ๒๕๕๔ เป็นข้าวหนึ่งมากกว่าร้อยละ ๕๐ โดยมีบังคลาเทศเป็นตลาดหลัก และส่งข้าวขาวไปอินโดนีเซียตามที่เอกชนประมูลขายข้าวให้รัฐบาลอินโดนีเซียได้

สำหรับ “โครงการประกันรายได้เกษตรกรผู้ปลูกข้าว” ที่รัฐบาลได้ดำเนินการเพื่อช่วยเหลือเกษตรกรมีหลักเกณฑ์การให้ความช่วยเหลือและผลการดำเนินงานโดยสรุป ดังนี้

หลักเกณฑ์	รอบที่ ๑ ข้าวนาปี ปี ๒๕๕๓/๕๔	รอบที่ ๒ ข้าวนาปรัง ปี ๒๕๕๔
- การขึ้นทะเบียนของเกษตรกร	๑ มิ.ย. - ๓๐ พ.ย.๕๓ (ภาคใต้ ๑๖ ก.ค.๕๓ - ๓๑ มี.ค.๕๔)	๔ ม.ค. - ๓๑ พ.ค.๕๔ (ภาคใต้ ๑ เม.ย. - ๑๕ ก.ค.๕๔)
- กรมส่งเสริมการเกษตรออกหนังสือรับรอง	๑๖ มิ.ย. - ๓๑ ธ.ค.๕๓ (ภาคใต้ ๑ ส.ค.๕๓ - ๓๐ เม.ย.๕๔)	๒๐ ม.ค. - ๓๐ มิ.ย.๕๔ (๒ พ.ค. - ๑๕ ส.ค.๕๔)
- เกษตรกรมาทำสัญญากับ ธ.ก.ส.	๑ ก.ค.๕๓ - ๓๑ ม.ค.๕๔ (ภาคใต้ ๑๖ ส.ค.๕๓ - ๓๑ พ.ค.๕๔)	๒๐ ม.ค. - ๓๑ ก.ค.๕๔ (๒ พ.ค. - ๑๕ ก.ย.๕๔)

หลักเกณฑ์	รอบที่ ๑ ข้าวนาปี ปี ๒๕๕๓/๕๔	รอบที่ ๒ ข้าวนาปรัง ปี ๒๕๕๔
- การใช้สิทธิของเกษตรกร	๑ ส.ค.๕๓ - ๑๕ มี.ค.๕๔ (ภาคใต้ ๑๖ ก.ย.๕๓ - ๑๕ ก.ค.๕๔)	๑ ก.พ.- ๑๕ ก.ย.๕๔ (ภาคใต้ ไม่เกิน ๓๑ ต.ค.๕๔)
- การประกาศราคาเกณฑ์กลางอ้างอิงทุก ๗ วัน	๑ ส.ค.๕๓ - ๑๕ มี.ค.๕๔ (ภาคใต้ ๑๖ ก.ย.๕๓ - ๑๕ ก.ค.๕๔)	๑ ก.พ.- ๑๕ ก.ย.๕๔ (ภาคใต้ ไม่เกิน ๓๑ ต.ค.๕๔)

ชนิดข้าวเปลือก	ราคาประกันรายได้	ปริมาณชดเชย (ตามที่ผลิตได้จริงแต่ไม่เกินครัวเรือนละ)	ราคาเกณฑ์กลางอ้างอิง วันที่ ๒๐ - ๒๖ มิ.ย.๕๔	
			เกณฑ์กลางฯ	ส่วนต่าง
รอบที่ ๑ ข้าวนาปี				
ข้าวหอมมะลิ	๑๕,๓๐๐	๑๔ ตัน	สิ้นสุดระยะเวลาใช้สิทธิ (๑๕ มี.ค.๕๔)	
ข้าวหอมจังหวัด	๑๔,๓๐๐	๑๖ ตัน	๑๒,๖๙๒	๑,๖๐๘
ข้าวปทุมธานี	๑๑,๐๐๐	๒๕ ตัน	๑๐,๒๘๖	๗๑๔
ข้าวเจ้านาปี	๑๐,๐๐๐	๒๕ ตัน	๘,๗๔๑	๑,๒๕๙
ข้าวเปลือกเหนียว	๙,๕๐๐	๑๖ ตัน	๑๓,๘๗๘	ไม่ชดเชย
รอบที่ ๒ ข้าวนาปรัง				
ข้าวปทุมธานี	๑๑,๕๐๐	๓๐ ตัน	๑๐,๒๘๖	๑,๒๑๔
ข้าวเจ้า ๕%	๑๑,๐๐๐	๓๐ ตัน	๘,๗๔๑	๒,๒๕๙
ข้าวเปลือกเหนียว	๑๐,๐๐๐	๓๐ ตัน	๑๓,๘๗๘	ไม่ชดเชย

สรุปผลการดำเนินการตามโครงการประกันรายได้ ปี ๒๕๕๒/๕๓ และปี ๒๕๕๓/๕๔

รายการ	ขึ้นทะเบียน (ราย)	ผ่านประชาคม (ราย)	ทำสัญญา (ราย)	การจ่ายเงินชดเชย (๑๖ มิ.ย.๕๔ / ราย , ล้านบาท)		
				เกษตรกร	สัญญา	จำนวนเงิน
โครงการประกันรายได้ ปี ๒๕๕๓/๕๔						
รอบที่ ๑	๓,๘๗๗,๔๙๓	๓,๘๐๙,๓๖๔	๓,๗๖๒,๓๔๙	๓,๑๓๒,๕๕๖	๕,๕๖๙,๐๖๐	๓๕,๙๕๐.๐๔๐
รอบที่ ๒	๘๘๘,๘๕๘	๘๘๘,๒๖๖	๘๓๗,๕๒๒	๗๑๕,๒๐๑	๑,๔๑๒,๓๐๓	๒๗,๖๒๘.๑๙๙
โครงการประกันรายได้ ปี ๒๕๕๒/๕๓						
รอบที่ ๑	๓,๕๒๘,๓๓๖	๓,๔๑๑,๘๓๘	๓,๒๗๒,๔๙๙	๓,๑๙๕,๕๘๒	๔,๘๑๙,๖๐๕	๒๘,๕๐๙.๓๘๓
รอบที่ ๒	๘๓๔,๐๓๐	๘๓๒,๓๗๓	๘๒๕,๐๔๒	๗๘๔,๔๒๕	๑,๒๗๓,๙๑๐	๑๙,๒๖๕.๑๗๓

- **มันสำปะหลัง** เป็นช่วงเพาะปลูกมันสำปะหลังฤดูการผลิตปี ๒๕๕๔/๕๕ ซึ่งกระทรวงเกษตรฯ คาดว่าจะมีผลผลิตประมาณ ๒๒.๓๒๔ ล้านตัน เพิ่มขึ้นจากปี ๒๕๕๓/๕๔ ร้อยละ ๘.๐๖ แต่การเพาะปลูกมันฤดูใหม่ยังต้องประสบปัญหาการระบาดของเพลี้ยแป้งสีชมพูที่ยังมีอย่างต่อเนื่อง ทั้งนี้ สถาบันวิจัยมันสำปะหลังและกระทรวงเกษตรฯ ได้แก้ไขปัญหาโดยการขยายการเพาะพันธุ์แตงเบือนอกแจกจ่ายให้เกษตรกรไปปล่อยในไร่เพื่อทำลายเพลี้ยตามระบบนิเวศฯ และแนะนำให้มีการฆ่าเชื้อท่อนพันธุ์ก่อนเพาะปลูก ส่วนผลผลิตฤดูการผลิต ปี ๒๕๕๓/๕๔ ยังมีออกสู่ตลาดประปราย ราคาหัวมันสดในช่วงนี้อ่อนตัวลงตามคุณภาพที่ไม่ค่อยดีนัก ประกอบกับตลาดของผลิตภัณฑ์มันสำปะหลังชะลอตัว แต่แนวโน้มความต้องการผลิตภัณฑ์มันสำปะหลังในตลาดต่างประเทศยังมีอย่างต่อเนื่อง ปัจจุบัน (๑๗ มิ.ย.๕๔) ราคาหัวมันสดที่เกษตรกรขายได้ (เชื้อแป้ง ๒๕%) จ.นครราชสีมา เฉลี่ย กก.ละ ๒.๖๕ - ๒.๘๕ บาท ต่ำกว่าราคาเฉลี่ยเดือนพฤษภาคม (๒.๘๖ บาท/กก.) กก.ละ ๐.๒๑ บาท

สำหรับการช่วยเหลือเกษตรกรผู้ปลูกมันสำปะหลังตามโครงการประกันรายได้เกษตรกรผู้ปลูกมันสำปะหลัง ปี ๒๕๕๗/๕๘ กำหนดราคาประกันรายได้ หัวมันสดเชื้อแป้ง ๒๕% ที่ กก.ละ ๑.๙๐ บาท เกษตรกรสามารถใช้สิทธิขอรับชดเชยรายได้จากส่วนต่างระหว่างราคาประกันรายได้กับราคาเกณฑ์กลางอ้างอิงในปริมาณไม่เกินครัวเรือนละ ๑๐๐ ตัน ทั้งนี้ เกษตรกรต้องมาขึ้นทะเบียนกับกรมส่งเสริมการเกษตร ตั้งแต่ ๑ มิถุนายน - ๓๑ ธันวาคม ๒๕๕๓ และสามารถใช้อัตราได้ทันทีตั้งแต่วันที่เก็บเกี่ยวแต่ไม่เกินวันที่ ๓๐ กันยายน ๒๕๕๔ สำหรับราคาเกณฑ์กลางอ้างอิงจะประกาศ ทุก ๑๕ วัน เริ่มตั้งแต่วันที่ ๑ ตุลาคม ๒๕๕๓ - ๓๐ กันยายน ๒๕๕๔ ผลการดำเนินงาน (ณ ๑๖ มิ.ย.๕๔) สรุปได้ดังนี้

ขึ้นทะเบียน (ราย)	ผ่านประชาคม (ราย)	ทำสัญญา (ราย)	ราคาเกณฑ์กลางฯ (๑๖-๓๐ มิ.ย.๕๔)	การจ่ายเงินชดเชย (ราย, ล้านบาท)		
				เกษตรกร	สัญญา	จำนวนเงิน
๕๖๕,๖๒๑	๕๓๙,๔๙๖	๔๘๐,๔๐๓	๒.๖๙ บาท/กก.	-	-	-

- **ไถ่เนื้อ** ผลจากการเกิดปัญหาในระบบการผลิตในช่วงที่ผ่านมาทำให้โกมีชีวิตออกสู่ตลาดในปริมาณลดลง (ทั้งในส่วนของจำนวนตัวไถ่และน้ำหนักไถ่ที่น้อยกว่าปกติ) ประกอบกับภาวะการส่งออกมีการขยายตัวอย่างต่อเนื่อง ส่งผลให้ราคาไถ่เนื้อเคลื่อนไหวอยู่ในเกณฑ์สูงมาตั้งแต่ต้นปี ปัจจุบัน (๑๗ มิ.ย.๕๔) ราคาโกมีชีวิตหน้าโรงฆ่า กก.ละ ๕๐ - ๕๑ บาท อ่อนตัวลงจากราคาเฉลี่ยเดือนพฤษภาคม ๒๕๕๔ (๕๕.๓๓ บาท/กก.) ร้อยละ ๘.๗๓ แต่สูงกว่าราคาเฉลี่ยเดือนมิถุนายน ๒๕๕๓ (๔๑.๗๗ บาท/กก.) ร้อยละ ๒๐.๐๙ แนวโน้มราคาจะยังเคลื่อนไหวอยู่ในเกณฑ์สูงไปอีกระยะหนึ่งจนกว่าผู้เลี้ยงจะสามารถปรับระบบการผลิตให้กลับสู่ภาวะปกติได้ สำหรับการส่งออกในช่วง ๔ เดือนแรกของปี ๒๕๕๔ (ม.ค. - เม.ย.๕๔) ไทยส่งออกได้แล้ว ปริมาณ ๑๔๒,๓๐๖ ตัน มูลค่า ๑๗,๖๐๖ ล้านบาท การส่งออกยังมีแนวโน้มแจ่มใสเนื่องจากประเทศคู่ค้ายังมีความต้องการนำเข้าไถ่เนื้อจากไทยอย่างต่อเนื่อง ซึ่งสมาคมผู้ผลิตไถ่เพื่อส่งออกไทยคาดว่าจะส่งออกได้ ประมาณ ๐.๔๔๐ ล้านตัน

- **กุ้งขาวแวนนาไม** ในปี ๒๕๕๔ คาดว่าจะมีผลผลิตกุ้งประมาณ ๐.๕๐ ล้านตัน (ข้อมูลผลผลิตกระทรวงเกษตรฯ หักผลผลิตที่เสียหายจากอุทกภัยในภาคใต้ประมาณ ๐.๐๕ ล้านตันแล้ว) น้อยกว่าปีที่ผ่านมา (๐.๕๕๕ ล้านตัน) ผลผลิตส่วนใหญ่ส่งออก มีการบริโภคในประเทศประมาณ ๐.๐๕๕ ล้านตัน แนวโน้มการส่งออกคาดว่าจะยังอยู่ในเกณฑ์ดีต่อเนื่องจากปีที่ผ่านมา เนื่องจากประเทศคู่แข่งยังมีปัญหาโรคระบาดในกุ้งทำให้ไม่สามารถส่งออกได้ตามปกติ ปัจจุบันเกษตรกรนำกุ้งออกจำหน่ายได้มากขึ้นส่งผลให้ราคาซื้อขายกุ้ง (๑๗ มิ.ย.๕๔) ณ ตลาดกลางสมุทรสาคร กุ้งขาวแวนนาไม (ขนาด ๖๐ ตัว/กก.) อ่อนตัวลงมาอยู่ที่ กก.ละ ๑๔๐ บาท ต่ำกว่าราคาเฉลี่ยเดือนพฤษภาคม (๑๔๖ บาท/กก.) ร้อยละ ๔.๑๑ สำหรับการส่งออกกุ้งของไทย ปี ๒๕๕๔ ในช่วงเดือนมกราคม - เมษายน ๒๕๕๔ มีปริมาณ ๐.๑๐๔ ล้านตัน มูลค่า ๒๗,๔๘๖ ล้านบาท

๓.๒ กลุ่มสินค้าที่ผลิตเพื่อบริโภคภายในประเทศ สถานการณ์สินค้าเกษตรที่สำคัญ ได้แก่

- **ข้าวโพดเลี้ยงสัตว์** อยู่ในช่วงเพาะปลูกข้าวโพดฤดูใหม่ ซึ่งกระทรวงเกษตรฯ คาดว่าในปี ๒๕๕๔/๕๕ จะมีผลผลิตประมาณ ๔.๔๗๙ ล้านตัน เพิ่มขึ้นจากปีที่ผ่านมา ๐.๐๒๕ ล้านตัน หรือเพิ่มขึ้นร้อยละ ๐.๕๖ เนื่องจากราคาในฤดูที่ผ่านมาค่อนข้างดีจึงใจให้เกษตรกรขยายการเพาะปลูก คาดว่าในบางพื้นที่เกษตรกรจะเก็บเกี่ยวข้าวโพดฯ ฤดูใหม่ออกจำหน่ายได้ตั้งแต่เดือนมิถุนายน เป็นต้นไป แต่อาจมีปัญหาด้านคุณภาพเนื่องจากเป็นช่วงฤดูฝน สำหรับข้าวโพดฤดูก่อนยังมีการซื้อขายกันในตลาด ส่วนใหญ่อยู่ในมือผู้ค้าที่ทยอยระบายออกเพื่อเตรียมรับซื้อผลผลิตฤดูใหม่ ราคาซื้อขายเคลื่อนไหวอยู่ในเกณฑ์ดี โดยราคาซื้อขายในแหล่งผลิต จ.เพชรบูรณ์ (ณ ๑๗ มิ.ย.๕๔) เฉลี่ย กก.ละ ๙.๕๐ - ๙.๖๕ บาท สูงกว่าราคาเฉลี่ยเดือนพฤษภาคม (๙.๐๑ บาท) ร้อยละ ๖.๓๓

- **ปาล์มน้ำมัน** กระทรวงเกษตรฯ คาดการณ์ผลผลิตปาล์ม ปี ๒๕๕๔ ณ เดือนมิถุนายน ๒๕๕๔ ว่าจะมีประมาณ ๙.๑๒ ล้านตัน มากกว่าปีที่ผ่านมา ร้อยละ ๑๐.๙๐ จะผลิตเป็นน้ำมันปาล์มดิบได้ประมาณ ๑.๔๗๔ ล้านตัน อย่างไรก็ตาม ผลจากสภาพอากาศที่แปรปรวนและเกิดอุทกภัยในแหล่งผลิตสำคัญในช่วงที่ผ่านมาคาดว่าปริมาณผลผลิตจะน้อยกว่าที่คาดการณ์ไว้ แนวโน้มราคายังเคลื่อนไหวอยู่ในเกณฑ์ดี เนื่องจากรัฐมีมาตรการชดเชยราคาให้โรงกลั่นเพื่อให้ผู้บริโภคสามารถซื้อน้ำมันปาล์มบริโภคได้ขวดละ ๔๗ บาท (๑ ลิตร) โดยโรงกลั่นจะรับซื้อน้ำมันปาล์มดิบจากโรงสกัดฯ ในราคาที่กำหนด (๓๖.๒๘ บาท/กก.) และโรงสกัดฯ ต้องรับซื้อผลปาล์ม (น้ำมัน ๑๗%) จากเกษตรกรไม่ต่ำกว่ากก.ละ ๖ บาท สำหรับผลปาล์มที่มีเปอร์เซ็นต์น้ำมันอื่นๆ ต้องปรับลดเพิ่มราคาตามคุณภาพ ซึ่งมาตรการฯ จะสิ้นสุด ในวันที่ ๓๐ มิถุนายน ศกนี้ ปัจจุบัน (๑๗ มิ.ย.๕๔) ราคาผลปาล์มทะเลาะ (น้ำมัน ๑๗%) ที่เกษตรกรจำหน่ายได้ กก.ละ ๖.๐๐ - ๖.๑๐ บาท สูงกว่าราคาเฉลี่ยเดือนพฤษภาคม (๖.๐๑ บาท) เล็กน้อย

- **มะพร้าว** ผลจากในช่วงที่ผ่านมามีการนำพื้นที่ปลูกไปใช้ประโยชน์ในด้านอื่นประกอบกับต้นมะพร้าวที่มีอยู่บางส่วนก็ถูกศัตรูตามธรรมชาติ เช่น หนอนดำหนาม ตัวงู เข้าทำลายทำให้ยืนต้นตายเป็นจำนวนมาก ผลผลิตที่ออกสู่ตลาดจึงลดลงมากตั้งแต่ปลาย ปี ๒๕๕๓ ในขณะที่ความต้องการใช้ทั้งการบริโภคในครัวเรือน การทำกะทิสำเร็จรูป ทำขนม และอื่นๆ ยังมีอย่างต่อเนื่อง ส่งผลให้ราคามะพร้าวและผลิตภัณฑ์เคลื่อนไหวอยู่ในเกณฑ์สูงมาอย่างต่อเนื่อง ปัจจุบัน (๑๗ มิ.ย.๕๔) ราคาที่เกษตรกรขายได้ ราคามะพร้าวผลแก่ (ผลใหญ่) ผลละ ๑๓.๖๘ บาท อ่อนตัวลงจากเดือนที่ผ่านมา (๑๔.๑๕ บาท/ผล) ผลละ ๐.๔๗ บาท แต่สูงกว่าราคาในช่วงเดียวกันของปีที่ผ่านมาเฉลี่ยผลละ ๗.๘๖ บาท เนื่องมะพร้าวแห้ง ๙๐% เฉลี่ย กก.ละ ๑๗.๘๔ บาท ต่ำกว่าราคาเฉลี่ยในเดือนที่ผ่านมา กก.ละ ๐.๓๒ บาท ส่วนราคาขายส่งมะพร้าวผล ตลาด กทม. (ทับสะแกผลใหญ่ ปอกเปลือก) ผลละ ๒๑.๕๐ - ๒๒.๐๐ บาท ต่ำกว่าราคาเฉลี่ยของเดือนที่ผ่านมา ผลละ ๑.๕๐ บาท

- **สุกรมีชีวิต** แม้ว่าผลผลิตสุกรมีชีวิตในปีที่กระทรวงเกษตรฯ คาดการณ์ไว้ (๑๒.๓๑๓ ล้านตัว หรือประมาณ ๐.๙๘๕ ล้านตัน) จะเพียงพอกับปริมาณการบริโภคภายในประเทศที่คาดว่าจะมีประมาณ ๑๑.๖๔๐ ล้านตัว แต่ในช่วงที่ผ่านมาการเลี้ยงสุกรประสบปัญหาในระบบการผลิตประกอบกับปัญหาสภาพอากาศแปรปรวนมีผลกระทบต่อภาระเลี้ยงและปริมาณสุกรที่จะออกสู่ตลาด รวมทั้งการส่งออกประเทศเพื่อนบ้านที่เพิ่มมากขึ้น ทำให้ปริมาณสุกรในตลาดลดลงจากภาวะปกติ ทั้งในส่วนของจำนวนและน้ำหนักต่อตัวของสุกรที่ออกสู่ตลาด อย่างไรก็ตาม เพื่อชะลอการปรับตัวสูงขึ้นของราคาในท้องตลาด กรมการค้าภายในได้ดำเนินการดังนี้ ๑) ออกประกาศกำหนดราคาจำหน่ายแนะนำและให้ชะลอการส่งออกไว้ชั่วคราวระยะหนึ่ง ซึ่งมีผลทำให้ราคาอ่อนตัวลงมาอยู่ในระดับราคาที่ประกาศฯ ๒) จัดจำหน่ายเนื้อหมูธงฟ้าทั่วประเทศ ในราคาต่ำกว่าราคาตลาดทั่วไปประมาณ กก.ละ ๑๕ - ๒๐ บาท ซึ่งได้ดำเนินการแล้ว (๒๐ เม.ย. - ๑๐ มิ.ย.๕๔) ในพื้นที่ ๖๖ จังหวัด รวม ๑๒๗ จุดจำหน่าย ปัจจุบันราคาสุกรมีชีวิตที่เกษตรกรขายได้ ณ ๑๗ มิถุนายน ๒๕๕๔ ราคายังทรงตัวอยู่ที่ กก.ละ ๖๙ - ๗๐ บาท เท่าเดือนที่ผ่านมา

- **ไข่ไก่** แม้ว่าปริมาณผลผลิตที่คาดการณ์ไว้ในปีนี้ (๑๐,๐๑๐ ล้านฟอง) จะมีปริมาณมากกว่าความต้องการบริโภค (๙,๘๔๙ ล้านฟอง) แต่ผลจากการเกิดโรคระบาดในระบบการผลิตและสภาพอากาศที่แปรปรวนในช่วงปลายปี ๒๕๕๓ ต่อต้นปี ๒๕๕๔ มีผลทำให้ปริมาณไข่ในระบบลดลงประมาณร้อยละ ๒๐-๓๐ แต่ผลจากนโยบายการเพิ่มการนำเข้าพ่อแม่พันธุ์ไก่ไข่ในช่วงปลายปี ๒๕๕๓ ที่จะเริ่มให้ผลผลิตได้ในช่วงกลางปีนี้ ผนวกกับการกำหนดราคาไข่ไก่แนะนำของกรมการค้าภายในเพื่อไม่ให้มีการจำหน่ายเกินกว่าราคาคงกล่าว โดยราคาไข่ไก่แนะนำคละหน้าฟาร์มจำหน่ายไม่เกินฟองละ ๒.๙๐ บาท จะมีผลทำให้ราคาไข่ไก่มีแนวโน้มอ่อนตัวลงในระยะต่อไป สำหรับราคาไข่ไก่คละหน้าฟาร์ม (ณ ๑๗ มิ.ย.๕๔) ราคาเฉลี่ยฟองละ ๒.๘๐ บาท ต่ำกว่าราคาเฉลี่ยเดือนพฤษภาคม (๒.๙๔ บาท/ฟอง) เฉลี่ย ๐.๑๔ บาท/ฟอง

- พืชผักและผลไม้

ผลไม้ สับปะรด ผลผลิตเริ่มออกสู่ตลาดลดลง โดยในช่วงเดือนมิถุนายน - กันยายน จะมีผลผลิตออกสู่ตลาดประมาณ ๐.๔๒๕ ล้านตัน และจะมีปริมาณเพิ่มมากขึ้นอีกครั้งในช่วงปลายปี สำหรับราคาสับปะรดที่โรงงานรับซื้อ จ.ประจวบคีรีขันธ์ (๑๗ มิ.ย.๕๔) เฉลี่ย กก.ละ ๔.๗๐ บาท อ่อนตัวลงจากราคาเฉลี่ยเดือนพฤษภาคม (๕.๐๓ บาท) ร้อยละ ๖.๕๖ **ผลไม้ภาคตะวันออก** (เงาะ ทุเรียน มังคุด ลองกอง) เป็นช่วงปลายฤดูผลผลิต แต่ในปีนี้มีผลผลิตออกสู่ตลาดช้าและนานกว่าปกติ ประกอบกับมีตลาดส่งออกรองรับ ทำให้ราคายังเคลื่อนไหวอยู่ในเกณฑ์ดีแม้ว่าจะอ่อนตัวลง โดยราคาผลไม้ที่เกษตรกรขายได้ ณ วันที่ ๑๗ มิถุนายน ๒๕๕๔ ทุเรียนหมอนทอง กก.ละ ๓๐ - ๓๖ บาท ชะนี กก.ละ ๒๕ - ๓๐ บาท เงาะโรงเรียน (ตรกระวี) กก.ละ ๑๒ - ๑๓ บาท มังคุด (คละ) กก.ละ ๑๒ - ๑๘ บาท ลองกอง (คละ) ๓๒.๗๔ บาท ส่วนผลไม้จากแหล่งผลิตภาคใต้จะเริ่มทยอยออกสู่ตลาดต่อจากผลไม้ภาคตะวันออกที่กำลังจะสิ้นสุดฤดูกาลลงในช่วงปลายเดือนมิถุนายน โดยผลไม้ภาคใต้จะมีปริมาณ ดังนี้ ทุเรียน ๒๔๙,๔๘๐ ตัน เงาะ ๑๑๓,๑๐๐ ตัน มังคุด ๑๕๓,๕๕๐ ตัน และลองกอง ๙๔,๔๗๐ ตัน ราคามีแนวโน้มอ่อนตัวแต่คาดว่าจะเคลื่อนไหวอยู่ในเกณฑ์ดี อย่างไรก็ตาม คณะกรรมการพัฒนาและบริหารจัดการผลไม้ ได้เตรียมมาตรการรักษาเสถียรภาพราคาผลไม้ไว้รองรับในกรณีเกิดปัญหาด้านราคาแล้ว ทั้งการกระจายผลผลิตภายในประเทศผ่านผู้ประกอบการในจังหวัด และห้าง modern trade เร่งรัดผลักดันการส่งออก จัดหาสถานที่จำหน่ายให้เกษตรกรที่จะนำผลไม้มาจำหน่าย และรมรงค์เพิ่มการบริโภค **มะนาว** ผลผลิตมีออกสู่ตลาดอย่างต่อเนื่อง ราคามีแนวโน้มอ่อนตัว ปัจจุบัน (สัปดาห์ที่ ๒ เดือนมิ.ย.๕๔) ราคามะนาวในแหล่งผลิต จ.เพชรบุรี (ขนาดกลางถึงใหญ่) เฉลี่ยผลละ ๐.๔๐ - ๑.๘๐ บาท

๓.๓ กลุ่มสินค้าที่ต้องนำเข้า สถานการณ์สินค้าที่สำคัญมีดังนี้

- **ถั่วเหลือง** ผลผลิตถั่วเหลืองโลกฤดูใหม่ ปี ๒๕๕๔/๕๕ USDA คาดว่าจะมีประมาณ ๒๖๒.๗๘๖ ล้านตัน น้อยกว่าปีที่ผ่านมา (๒๖๓.๔๙๓ ล้านตัน) ประมาณ ๐.๗๐๗ ล้านตัน (-๐.๒๗%) ในขณะที่มีความต้องการใช้เพิ่มขึ้นจาก ๒๒๕.๓๓๓ ล้านตัน ในปี ๒๕๕๓/๕๔ เป็น ๒๓๒.๘๙๕ ล้านตัน ในปี ๒๕๕๔/๕๕ เพิ่มขึ้นประมาณ ๗.๕๖๒ ล้านตัน (+๓.๓๖%) ในปีนี้จีนยังคงเป็นผู้นำเข้าถั่วเหลืองรายใหญ่จากสหรัฐ โดยปริมาณการสั่งซื้อรวมกับปริมาณที่นำเข้าแล้วมีประมาณ ๒๕.๖ ล้านตัน คิดเป็นร้อยละ ๖๐ ของปริมาณที่สหรัฐคาดว่าจะส่งออก (๔๑ ล้านตัน) สำหรับการผลิตถั่วเหลืองของไทยปี ๒๕๕๔/๕๕ จะผลิตถั่วเหลืองได้รวม ๐.๑๗๖ ล้านตัน แบ่งเป็น ถั่วเหลืองฤดูฝน ๐.๐๕๒ ล้านตัน และถั่วเหลืองฤดูแล้ง ๐.๑๒๔ ล้านตัน ในขณะที่มีความต้องการใช้คาดว่าจะมีประมาณ ๒.๐๗๕ ล้านตัน โดยถั่วฤดูฝนเกษตรกรจะเริ่มเก็บเกี่ยวออกสู่ตลาดได้ตั้งแต่วันที่ ๑๕ กรกฎาคม เป็นต้นไป แต่จะมีความขึ้นสูง ราคาที่เกษตรกรขายได้มีแนวโน้มอ่อนตัวลงตามคุณภาพแต่ยังอยู่ในเกณฑ์ดี สำหรับราคาเมล็ดถั่วเหลืองขายส่งตลาด กทม. เกรดสกัดน้ำมัน (ณ ๑๗ มิ.ย.๕๔) กก.ละ ๑๖.๐๐ - ๑๖.๕๐ บาท ยังทรงตัวเท่าเดือนที่ผ่านมา

- **กากถั่วเหลือง** ผลผลิตกากถั่วเหลืองโลก ปี ๒๕๕๔/๕๕ USDA คาดว่าจะมีปริมาณ ๑๘๓.๖๕๙ ล้านตัน มากกว่าปีที่ผ่านมา (๑๗๘.๑๖๐ ล้านตัน) เมื่อรวมกับสต็อกปลายปียกมา จำนวน ๖.๗๗๑ ล้านตัน จะมีผลผลิตกากถั่วเหลืองประมาณ ๑๙๐.๔๓๐ ล้านตัน ในขณะที่มีความต้องการใช้มีประมาณ ๑๘๑.๗๘๐ ล้านตัน สำหรับกากถั่ว ที่คาดว่าจะประเทศไทยจะผลิตได้ใน ปี ๒๕๕๕ มีประมาณ ๑.๑๒๕ ล้านตัน แบ่งเป็นกากถั่ว ที่ผลิตจากเมล็ดถั่วเหลืองที่ปลูกในประเทศ ๐.๐๒๕ ล้านตัน และผลิตจากเมล็ดถั่วเหลืองนำเข้า ๑.๑๐๐ ล้านตัน ในขณะที่มีความต้องการใช้คาดว่าจะมีประมาณ ๓.๗๒๕ ล้านตัน จะต้องนำเข้าให้เพียงพอใช้อีกประมาณ ๒.๕ - ๒.๖ ล้านตัน ปัจจุบัน (๑๗ มิ.ย.๕๔) ราคาขายส่งกากถั่ว ที่ผลิตจากเมล็ดในประเทศ กก.ละ ๑๓.๓๕ - ๑๓.๕๐ บาท อ่อนตัวลงจากราคาเฉลี่ยในเดือนที่ผ่านมา (๑๕.๔๐ บาท) ร้อยละ ๑๒.๘๐ ส่วน

กากถั่วฯ ที่ผลิตจากเมล็ดนำเข้าราคา กก.ละ ๑๑.๖๐ - ๑๒.๐๕ บาท อ่อนตัวลงจากเดือนที่ผ่านมา (๑๒.๕๓ บาท/กก.) ร้อยละ ๕.๖๓

- **ปลาป่น** ผลผลิตปลาป่นในปี ๒๕๕๔ คาดว่าจะมีประมาณ ๐.๔๘๐ ล้านตัน น้อยกว่ากว่าปีที่ผ่านมา (๐.๕๐๕ ล้านตัน) ร้อยละ ๔.๙๕ และใกล้เคียงกับปริมาณความต้องการใช้ในประเทศที่คาดว่าจะมีประมาณ ๐.๔๖๘ ล้านตัน ส่วนที่เหลือส่งออกไปขายในตลาดต่างประเทศ การผลิตปลาป่นของไทยยังคงมี ปัญหาขาดแคลนวัตถุดิบและการใช้มีจำกัดเฉพาะบางชนิด (ใช้เลี้ยงกุ้ง ปลา) สำหรับการเลี้ยงสัตว์อื่นมีโปรตีนอื่นๆ ที่มีราคาต่ำกว่าทดแทนได้ ปัจจุบัน (๑๗ มิ.ย.๕๔) ราคาปลาป่นอ่อนตัวลงเนื่องจากโรงงานอาหารสัตว์มีสต็อกเพียงพอแล้วจึงชะลอการซื้อ สำหรับปลาป่นโปรตีน ๖๐% ลงมา กลิ่นเบอร์ ๒ ราคา กก.ละ ๓๐.๖๐ บาท อ่อนตัวลงจากราคาเฉลี่ยเดือนพฤษภาคม (กก.ละ ๓๑.๑๐ บาท) ร้อยละ ๑.๖๑

๔. มาตรการแก้ไขปัญหา/การช่วยเหลือผ่านกองทุนรวมเพื่อช่วยเหลือเกษตรกร

ในปีงบประมาณ ๒๕๕๔ คชก. (ณ ๑๐ มิ.ย.๕๔) ได้อนุมัติเงินกองทุนรวมฯ เพื่อดำเนินการช่วยเหลือสินค้าเกษตรด้านการตลาดไปแล้วเป็นจำนวนเงิน ๖๖๓.๐๖๘ ล้านบาท โดยดำเนินการในสินค้าเกษตรต่างๆ ดังนี้

- โครงการรับฝากข้าวเปลือกในยุ้งฉางเกษตรกรเพื่อรอการจำหน่าย ปีการผลิต ๒๕๕๒/๕๓ ของ ธ.ก.ส. วงเงิน ๒๖.๙๘๐ ล้านบาท (ค่าใช้จ่ายดำเนินการขนย้ายข้าวเปลือกออกจากยุ้งฉางของเกษตรกร)

- การประชาสัมพันธ์โครงการประกันรายได้เกษตรกรผู้ปลูกข้าว ปี ๒๕๕๓/๕๔ รอบที่ ๑ วงเงิน ๓๕ ล้านบาท

- โครงการจัดตลาดนัดข้าวเปลือกตามมาตรการรักษาเสถียรภาพราคาข้าว ปี ๒๕๕๓/๕๔ วงเงิน ๖.๕๐ ล้านบาท

- โครงการส่งเสริมและพัฒนาศักยภาพโรงสีภาคใต้ (เพิ่มเติม) วงเงิน ๒๒๖.๙๕ ล้านบาท

- โครงการรับจํานําลํายอบแห้งปี ๒๕๕๕ วงเงิน ๘,๔๐๘,๓๔๐ บาท

- โครงการช่วยเหลือสินค้าเกษตรที่มีปัญหาเร่งด่วน ปี ๒๕๕๔ - ๕๖ วงเงิน ๑๐๐ ล้านบาท

- โครงการป้องกันแก้ไขปัญหาลิ้นจี่ภาคตะวันออก ปี ๒๕๕๔ วงเงิน ๑๔๐.๓๓๕ ล้านบาท

- โครงการป้องกันแก้ไขปัญหาลิ้นจี่ ปี ๒๕๕๔ วงเงิน ๒๖.๘๘ ล้านบาท

- โครงการป้องกันแก้ไขปัญหาลำไย ปี ๒๕๕๔ วงเงิน ๔๐.๕๑๕ ล้านบาท

- โครงการเพิ่มศักยภาพและลดต้นทุนการผลิตให้เกษตรกรผู้เลี้ยงไก่ไข่และสุกร วงเงิน ๕๑.๕๐ ล้านบาท

สำนักส่งเสริมการค้าสินค้าเกษตร
มิถุนายน ๒๕๕๔

วงเงินช่วยเหลือด้านการตลาดสินค้าเกษตร

หน่วย : ล้านบาท

สินค้า	ปี 2548	ปี 2549	ปี 2550	ปี 2551	ปี 2552	ปี 2553	ปี 2554
1 ข้าว	2,753.289	4,477.610	3,880.730	2,657.900	1,882.778	1,421.838	295.430
2 ข้าวโพดเลี้ยงสัตว์	617.000		13.785		126.250	2.000	
3 มันสำปะหลัง	3,833.670	1,200.000	1,820.229	1,417.860	416.284	9.768	
4 ปาล์มน้ำมัน					48.978		
5 มะพร้าว							
6 กาแฟ	177.192	116.773	4.100				
7 หอมแดง			125.000			82.400	
8 กระเทียม	796.000			300.000			
9 หอมหัวใหญ่							
10 ลูกเดือย							
11 ไข่ไก่		70.000					
12 ไข่เนื้อ							
13 สุกกร			20.000				
14 ปลาโอ							
15 ปลาเป็ด							
16 กุ้งกุลาดำ	300.000						
17 กุ้งขาว, กุ้งก้ามกราม	10.000		315.580		903.000	896.632	
18 เกล็ดทะเล						1.266	
19 ปอ							
20 ผลไม้				91.800	375.658	387.390	คะวันออก 140.335
21 สับปะรด		100.000					
22 ทุเรียน							
23 ลิ้นจี่					46.110	56.660	26.880
24 ลำไย	708.968	659.705	254.810	33.720	610.700	266.680	48.923
25 เงาะ	32.000						
26 มังคุด							
27 เงาะ มังคุด ทุเรียน							
28 ลองกอง	366.700						
29 มะละกอ							
30 มะนาว							
31 พริกแห้ง							
32 อ้อยและน้ำตาลทราย							
33 น้ำมันดิบ							
34 อื่นๆ (เร่งด่วน)		300.000					100.000
35 เครื่องอุปฯ							
36 เตาอบลำไย							
37 มาตรฐานลำไย							
38 พัฒนาคูณภาพมันฯ							
39 เพิ่มศักยภาพฯ ผู้เลี้ยง ไก่ไข่และสุกร							
รวมทั้งสิ้น	9,594.819	6,924.088	6,434.234	4,501.280	4,409.758	3,124.634	611.568

* หมายเหตุ : xu 2548 ใช้เงินทุน 8,070.249 ล้านบาท และเงินงบกลาง 1,524.570 ล้านบาท

สำนักส่งเสริมการค้าสินค้าเกษตร

มีถุนายน

ราคาเฉลี่ยสินค้าเกษตรสำคัญที่เกษตรกรขายได้ ปี 2549 - 2554

F: ราคา F: ราคาเฉลี่ยจัดกลุ่ม 50 D:AO 9

	สินค้า	ราคาเฉลี่ย																
		ปี 2549			ปี 2550			ปี 2551			ปี 2552			ปี 2553			ปี 2554	
		เฉลี่ย	สูงสุด	ต่ำสุด	เฉลี่ย	สูงสุด	ต่ำสุด	เฉลี่ย	สูงสุด	ต่ำสุด	เฉลี่ย	สูงสุด	ต่ำสุด	เฉลี่ย	สูงสุด	ต่ำสุด	พ.ค.	(17 มิ.ย.)
1	กลุ่มสินค้าผลิตเพื่อการส่งออก																	
	ข้าวเปลือกนาปรัง (บาท/ตัน)	6,537	6,757 มี.ค.	5,803 ต.ค.	6,197	6,268 เม.ย.	6,137 มี.ค.	12,165	13,445 เม.ย.	10,478 มี.ค.	9,665	10,144 ก.ค.	8,438 ต.ค.	8,127	8,793 มี.ค.	7,641 เม.ย.	8,045	8,000-8,500
	ข้าวเปลือกนาปี (บาท/ตัน)	6,495	5,987 พ.ย.	6,788 ม.ค.-มี.ค.	6,468	6,746 ธ.ค.	6,268 ม.ค.	8,410	9,445 ธ.ค.	6,805 ม.ค.	9,593	10,500 ธ.ค.	8,323 ต.ค.	9,321	9,931 ม.ค.	8,800 พ.ย.	-	-
	ข้าวเปลือกหอมมะลิ (บาท/ตัน)	8,392	9,023 ก.ย.	7,500 ม.ค.	9,092	10,297 ธ.ค.	8,680 ม.ค.	13,998	18,576 พ.ค.	10,500 ม.ค.	14,545	15,649 ก.ย.	13,575 ม.ค.	14,015	14,984 ม.ค.	12,983 มิ.ย.	13,051	12,450-13,900
2 ^{1/}	ข้าวเปลือกเหนียว (บาท/ตัน)	8,595	10,567 พ.ย.	6,774 ม.ค.	11,593	12,700 ก.ค.-ต.ค.	9,041 ธ.ค.	8,654	12,664 เม.ย.	6,120 พ.ย.	8,249	11,921 ธ.ค.	7,331 พ.ค.	14,047	19,824 ต.ค.	11,773 มี.ค.	15,825	15,350-16,000
	หัวมันสำปะหลัง สดคละ (บาท/กก.)	1.18	1.40 ธ.ค.	0.94 ส.ค.-ก.ย.	1.28	1.79 ก.ย.	0.87 ต.ค.	1.92	2.23 เม.ย.	1.53 ก.ย.	1.20	1.40 ต.ค.	1.11 พ.ค.	2.06	2.95 ส.ค.	1.24 ต.ค.	2.55	2.20
3	ยางพารา แผ่นดิบชั้น 3 (บาท/กก.)	68.19	93.45 มิ.ย.	47.98 พ.ย.	68.97	74.79 พ.ย.	61.96 ก.ค.	76.55	99.68 ก.ค.	34.09 ธ.ค.	56.36	81.02 ธ.ค.	41.93 ม.ค.	102.70	126.11 ธ.ค.	89.21 ม.ค.	139.34	140.62
4	ไก่เนื้อ หน้าโรงฆ่า (บาท/กก.)	28.17	34.00 ม.ค.	22.98 ก.ย.	33.16	37.50 ธ.ค.	25.57 ม.ค.	37.83	44.45 ส.ค.	29.91 ต.ค.	37.30	40.68 ก.ย.	31.00 มี.ค.	40.11	46.72 พ.ค.	34.65 ต.ค.	55.33	50.00-51.00
5	กุ้งกุลาดำ ขนาด 50 ตัว/ก.ก. (บาท/กก.)	166	210 ม.ค.	125 ธ.ค.	145	155 เม.ย.-มิ.ย.	138 ม.ค.	-	-	-	-	-	-	-	-	-	-	-
6	สับปะรด โรงงานรับซื้อ (บาท/กก.)	2.45	3.34 ธ.ค.	1.37 มิ.ย.	4.41	5.35 ต.ค.	3.10 ม.ค.	4.54	6.10 ก.ย.	3.12 พ.ค.	5.05	5.97 ส.ค.	3.37 ม.ค.	5.58	6.21 ส.ค.	4.38 ม.ค.	5.03	4.70

ปี	สินค้า	ราคาเฉลี่ย															พ.ค.	(17 มิ.ย.)
		ปี 2549			ปี 2550			ปี 2551			ปี 2552			ปี 2553				
		เฉลี่ย	สูงสุด	ต่ำสุด	เฉลี่ย	สูงสุด	ต่ำสุด	เฉลี่ย	สูงสุด	ต่ำสุด	เฉลี่ย	สูงสุด	ต่ำสุด	เฉลี่ย	สูงสุด	ต่ำสุด		
7 ^{2/}	กลุ่มสินค้าผลิตเพื่อบริโภคภายในประเทศ ข้าวโพดเลี้ยงสัตว์ (ความชื้นไม่เกิน 14.5 (บาท/กก.)	5.28	5.83 ธ.ค.	4.70 มี.ค.	6.81	7.28 ต.ค.	5.99 ส.ค.	7.85	9.85 ก.ค.	6.13 ธ.ค.	6.13	6.83 ธ.ค.	5.09 ก.ย.	7.97	8.74 ก.ค.	6.93 ม.ค.	8.62	8.13
8	กาแฟ (บาท/กก.)	39.77	43.66 ก.พ.	33.66 ธ.ค.	46.29	47.11 ม.ค.	44.78 ธ.ค.	62.65	68.61 ก.พ.	57.79 ธ.ค.	62.30	70.45 ก.พ.	45.00 ต.ค.	54.73	61.12 ก.พ.	50.00 พ.ย.	-	-
9	ปาล์มทะลาย คุณภาพเปอร์เซ็นต์น้ำมัน 1 (บาท/กก.)	2.69	3.33 ธ.ค.	2.05 เม.ย.	4.24	5.54 ธ.ค.	3.27 ม.ค.	4.56	6.05 ม.ค.	2.88 พ.ย.	3.99	4.70 พ.ค.	3.14 มี.ค.	4.83	7.40 ธ.ค.	3.63 เม.ย.	6.01	6.00-6.10
10	มะพร้าว ผลใหญ่แห้งทั้งเปลือก (บาท/ผล)	5.87	7.29 มี.ค.	4.32 ก.ย.	4.22	5.50 ม.ค.	3.25 ส.ค.	5.96	6.99 ธ.ค.	4.45 ม.ค.	5.81	6.73 ม.ค.	5.07 ก.ย.	6.49	11.90 ธ.ค.	5.22 ม.ค.	24.21	21.50-22.00
11 ³	หอมหัวใหญ่ เบอร์ 1 (บาท/กก.)	14.73	19.25 ธ.ค.	6.02 ก.พ.	7.33	14.87 ม.ค.	5.13 มี.ค.	-	-	-	-	-	-	-	-	-	-	-
12	หอมแดง แห้งใหญ่คละ (บาท/กก.)	22.09	32.78 ก.ย.	16.42 ม.ค.	10.04	17.95 ม.ค.	4.95 เม.ย.	-	-	-	-	-	-	-	-	-	-	-
13	กระเทียม แห้งใหญ่คละ (บาท/กก.)	27.52	58.32 พ.ย.	25.60 มี.ค.	34.60	53.99 ม.ค.	29.77 ก.พ.	-	-	-	-	-	-	-	-	-	-	-
14	สุกร ขายส่ง ตลาดกทม. (บาท/กก.)	45.91	50.55 ม.ค.	37.20 ธ.ค.	39.97	46.17 ส.ค.	30.98 ม.ค.	54.38	58.79 มี.ค.	48.05 ม.ค.	57.29	62.06 เม.ย.	53.17 ต.ค.	58.34	61.50 มี.ค.-มิ.ย.	52.25 ธ.ค.	69.50	69.00-70.00
15	ไข่ไก่สด คละ (บาท/ฟอง)	1.70	1.84 พ.ย.	1.50 ก.พ.	1.92	2.17 ก.ย.	1.74 มี.ค.-เม.ย.ส.ค.	2.23	2.48 มี.ค.	1.76 ม.ค.	2.27	2.60 ธ.ค.	1.84 ม.ค.	2.55	2.79 ก.ค.	2.08 ม.ค.	3.11	2.90-3.00
16	เกลือทะเล (บาท/ตัน)	765	839 ธ.ค.	667 มิ.ย.	923	1,111 ต.ค.	539 เม.ย.	1,804	2,533 ธ.ค.	961 ก.พ.	1,575	2,114 มิ.ย.	1,003 ก.พ.	977	1,303 ก.พ.	807 มิ.ย.	1,550	-

	สินค้า	ราคาเฉลี่ย																
		ปี 2549			ปี 2550			ปี 2551			ปี 2552			ปี 2553			ปี 2554	
		เฉลี่ย	สูงสุด	ต่ำสุด	เฉลี่ย	สูงสุด	ต่ำสุด	เฉลี่ย	สูงสุด	ต่ำสุด	เฉลี่ย	สูงสุด	ต่ำสุด	เฉลี่ย	สูงสุด	ต่ำสุด	พ.ค.	(17 มิ.ย.)
17	กลุ่มสินค้าที่ต้องนำเข้า ถั่วเหลือง ชนิดคละ (บาท/กก.)	10.47	11.18	10.04	11.56	15.28	9.75	17.51	20.25	15.83	14.37	15.22	12.68	14.42	15.00	13.65	13.76	16.00-16.50
			ธ.ค.	พ.ค.		ธ.ค.	มิ.ย.		ก.ค.	ธ.ค.		ธ.ค.	ต.ค.		ม.ค.	มี.ค.		
18	กากถั่วเหลือง ผลิตจากเมล็ดในประเทศ ขายส่ง กทม. (บาท/กก.)	10.79	11.33	10.46	12.79	17.10	10.92	17.58	20.18	13.00	16.98	18.00	14.39	16.30	17.55	15.05	15.40	13.35-13.50
			เม.ย.	ก.พ.		ธ.ค.	ม.ค.		ก.ค.	ธ.ค.		มิ.ย.	ม.ค.		ก.พ.-พ.ค.	ส.ค.-ก.ย.		
19	ปลาป่น โปรตีน 60 % ขึ้นไป กลิ่นเบอร์ 1 ตลาด กทม. (บาท/กก.)	28.29	32.84	23.53	25.80	28.14	23.21	30.74	35.95	26.08	31.72	36.09	25.80	30.69	34.81	25.35	32.13	31.60
			ส.ค.	ธ.ค.		ธ.ค.	ม.ค.		ส.ค.	ธ.ค.		ส.ค.	มี.ค.		มี.ค.	พ.ย.		

หมายเหตุ

^{1/} ปีการผลิต เริ่มตั้งแต่ ต.ค. - ก.ย.

^{2/} ปีการผลิต เริ่มตั้งแต่ ก.ค. - มิ.ย.

^{3/} ปีการผลิต เริ่มตั้งแต่ พ.ย. - เม.ย.

* ตลาดปิดทำการในช่วงเทศกาลตรุษจีน

การชดเชยรายได้ให้เกษตรกรตามโครงการประกันรายได้ ปี 2553/54

ข้าวเปลือกนาปี (รอบที่ 1)

ชนิดข้าว ราคาเกณฑ์กลาง ณ	ข้าวเปลือกหอมมะลิ		ข้าวเปลือกหอมจังหวัด		ข้าวเปลือกปทุมธานี		ข้าวเปลือกเจ้า		ข้าวเปลือกเหนียว	
	ราคาประกันฯ 15,300 บาท/กก.		ราคาประกันฯ 14,300 บาท/กก.		ราคาประกันฯ 11,000 บาท/กก.		ราคาประกันฯ 10,000 บาท/กก.		ราคาประกันฯ 9,500 บาท/กก.	
	เกณฑ์กลาง	ชดเชย	เกณฑ์กลาง	ชดเชย	เกณฑ์กลาง	ชดเชย	เกณฑ์กลาง	ชดเชย	เกณฑ์กลาง	ชดเชย
27 กันยายน 2553	-	-	-	-	11,335	-	8,617	1,383	15,725	-
4 ตุลาคม 2553	14,921	379	14,083	217	11,418	-	8,687	1,313	15,780	-
11 ตุลาคม 2553	14,643	657	14,013	287	11,432	-	8,551	1,449	15,755	-
18 ตุลาคม 2553	14,530	770	13,956	344	11,242	-	8,318	1,682	15,732	-
25 ตุลาคม 2553	14,372	928	13,952	348	11,212	-	8,357	1,643	15,746	-
1 พฤศจิกายน 2553	14,372	928	13,952	348	11,242	-	8,357	1,643	15,746	-
8 พฤศจิกายน 2553	13,957	1,343	13,566	734	11,295	-	8,487	1,513	15,752	-
15 พฤศจิกายน 2553	13,995	1,305	13,419	881	11,666	-	8,687	1,313	15,992	-
22 พฤศจิกายน 2553	13,627	1,673	13,195	1,105	11,763	-	8,732	1,268	16,239	-
29 พฤศจิกายน 2553	13,696	1,604	13,353	947	11,630	-	8,936	1,064	16,126	-
6 ธันวาคม 2553	13,871	1,429	13,417	883	11,605	-	8,905	1,095	15,463	-
13 ธันวาคม 2553	13,742	1,558	13,317	983	11,464	-	8,954	1,046	14,518	-
20 ธันวาคม 2553	13,539	1,761	13,139	1,161	11,070	-	8,904	1,096	13,876	-
27 ธันวาคม 2553	13,295	2,005	12,873	1,427	10,657	343	8,769	1,231	14,002	-
3 มกราคม 2554	13,108	2,192	12,878	1,422	10,442	558	8,636	1,364	13,942	-
10 มกราคม 2554	13,080	2,220	12,849	1,451	10,390	610	8,537	1,463	13,927	-

ชนิดข้าว	ข้าวเปลือกหอมมะลิ		ข้าวเปลือกหอมจังหวัด		ข้าวเปลือกปทุมธานี		ข้าวเปลือกเจ้า		ข้าวเปลือกเหนียว	
	ราคาประกันฯ 15,300 บาท/กก.		ราคาประกันฯ 14,300 บาท/กก.		ราคาประกันฯ 11,000 บาท/กก.		ราคาประกันฯ 10,000 บาท/กก.		ราคาประกันฯ 9,500 บาท/กก.	
ราคาเกณฑ์กลาง ณ	เกณฑ์กลาง	ชดเชย	เกณฑ์กลาง	ชดเชย	เกณฑ์กลาง	ชดเชย	เกณฑ์กลาง	ชดเชย	เกณฑ์กลาง	ชดเชย
17 มกราคม 2554	12,990	2,310	12,799	1,501	10,403	597	8,527	1,473	13,966	-
24 มกราคม 2554	12,989	2,311	12,798	1,502	10,787	213	8,715	1,285	14,206	-
30 มกราคม 2554	13,009	2,291	12,809	1,491	10,882	118	8,798	1,202	14,306	-
7 กุมภาพันธ์ 2554	13,106	2,194	12,831	1,469	10,896	104	8,736	1,264	14,306	-
14 กุมภาพันธ์ 2554	13,110	2,190	12,822	1,478	10,925	75	8,909	1,091	14,385	-
21 กุมภาพันธ์ 2554	13,108	2,192	12,789	1,511	10,976	24	8,969	1,031	14,421	-
28 กุมภาพันธ์ 2554	13,040	2,260	12,654	1,646	10,901	99	8,900	1,100	14,601	-
7 มีนาคม 2554	12,641	2,659	12,368	1,932	10,550	450	8,871	1,129	15,064	-
14 มีนาคม 2554	12,470	2,830	12,125	2,175	10,203	797	8,612	1,388	15,239	-
21 มีนาคม 2554	-	-	12,195	2,105	10,128	872	8,467	1,533	15,182	-
28 มีนาคม 2554	-	-	11,810	2,490	9,936	1,064	8,310	1,690	14,973	-
4 เมษายน 2554	-	-	11,778	2,522	9,378	1,622	8,056	1,944	14,781	-
11 เมษายน 2554	-	-	11,800	2,500	9,300	1,700	8,092	1,908	14,733	-
25 เมษายน 2554	-	-	11,945	2,355	9,421	1,579	8,165	1,835	14,726	-
2 พฤษภาคม 2554	-	-	12,440	1,860	9,267	1,733	8,182	1,818	14,392	-
9 พฤษภาคม 2554	-	-	12,498	1,802	9,217	1,783	8,188	1,812	13,809	-
16 พฤษภาคม 2554	-	-	12,526	1,774	9,058	1,942	8,164	1,836	13,551	-
23 พฤษภาคม 2554	-	-	12,500	1,800	9,044	1,956	8,138	1,862	13,837	-
30 พฤษภาคม 2554	-	-	12,506	1,794	9,088	1,912	8,071	1,929	13,847	-

ชนิดข้าว	ข้าวเปลือกหอมมะลิ		ข้าวเปลือกหอมจังหวัด		ข้าวเปลือกปทุมธานี		ข้าวเปลือกเจ้า		ข้าวเปลือกเหนียว	
	ราคาประกันฯ 15,300 บาท/กก.		ราคาประกันฯ 14,300 บาท/กก.		ราคาประกันฯ 11,000 บาท/กก.		ราคาประกันฯ 10,000 บาท/กก.		ราคาประกันฯ 9,500 บาท/กก.	
ราคาเกณฑ์กลาง ณ	เกณฑ์กลาง	ชดเชย	เกณฑ์กลาง	ชดเชย	เกณฑ์กลาง	ชดเชย	เกณฑ์กลาง	ชดเชย	เกณฑ์กลาง	ชดเชย
6 มิถุนายน 2554	-	-	12,566	1,734	9,262	1,738	8,197	1,803	13,843	-
13 มิถุนายน 2554	-	-	12,625	1,675	9,672	1,328	8,387	1,613	1,388	-
20 มิถุนายน 2554	-	-	12,692	1,608	10,286	714	8,741	1,259	13,878	-
27 มิถุนายน 2554	-	-	12,746	1,554	10,548	452	9,071	929	14,176	-

การชดเชยรายได้ให้เกษตรกรตามโครงการประกันรายได้ ปี 2553/54

ข้าวเปลือกนาปี (รอบที่ 2)

ชนิดข้าว ราคาเกณฑ์กลาง ณ	ข้าวเปลือกหอมมะลิ		ข้าวเปลือกหอมจังหวัด		ข้าวเปลือกปทุมธานี		ข้าวเปลือกเจ้า		ข้าวเปลือกเหนียว	
	-		-		ราคาประกันฯ 11,500 บาท/กก.		ราคาประกันฯ 11,000 บาท/กก.		ราคาประกันฯ 10,000 บาท/กก.	
	เกณฑ์กลาง	ชดเชย	เกณฑ์กลาง	ชดเชย	เกณฑ์กลาง	ชดเชย	เกณฑ์กลาง	ชดเชย	เกณฑ์กลาง	ชดเชย
7 มีนาคม 2554	-	-	-	-	10,550	950	8,871	2,129	15,064	-
14 มีนาคม 2554	-	-	-	-	10,203	1,297	8,612	2,388	15,239	-
21 มีนาคม 2554	-	-	-	-	10,128	1,372	8,467	2,533	15,182	-
28 มีนาคม 2554	-	-	-	-	9,936	1,564	8,310	2,690	14,973	-
4 เมษายน 2554	-	-	-	-	9,378	2,122	8,056	2,944	14,781	-
11 เมษายน 2554	-	-	-	-	9,300	2,200	8,092	2,908	14,733	-
25 เมษายน 2554	-	-	-	-	9,421	2,079	8,165	2,835	14,726	-
2 พฤษภาคม 2554	-	-	-	-	9,267	2,233	8,182	2,818	14,392	-
9 พฤษภาคม 2554	-	-	-	-	9,217	2,283	8,188	2,812	13,809	-
16 พฤษภาคม 2554	-	-	-	-	9,058	2,442	8,164	2,836	13,551	-
23 พฤษภาคม 2554	-	-	-	-	9,044	2,456	8,138	2,862	13,837	-
30 พฤษภาคม 2554	-	-	-	-	9,088	2,412	8,071	2,929	13,847	-
6 มิถุนายน 2554	-	-	-	-	9,262	2,238	8,197	2,803	13,843	-
7 มิถุนายน 2554	-	-	-	-	9,672	1,828	8,387	2,613	13,888	-
8 มิถุนายน 2554	-	-	-	-	10,286	1,214	8,741	2,259	13,878	-
9 มิถุนายน 2554	-	-	-	-	10,548	952	9,071	1,929	14,176	-

การชดเชยรายได้ให้เกษตรกรตามโครงการประกันรายได้ ปี 2553/54

ครั้งที่	ราคาเกณฑ์กลาง ณ	มันสำปะหลัง (เชื้อแป้ง 25%) ราคาประกันฯ 1.90 บาท/กก.		ข้าวโพดเลี้ยงสัตว์ (ความชื้นไม่เกิน 14.5%) ราคาประกันฯ 7.14 บาท/กก.	
		เกณฑ์กลาง	ชดเชยส่วนต่าง	เกณฑ์กลาง	ชดเชยส่วนต่าง
1	1 กรกฎาคม 2553	-	-	8.55	-
2	16 กรกฎาคม 2553	-	-	9.23	-
3	1 สิงหาคม 2553	-	-	8.15	-
4	16 สิงหาคม 2553	-	-	7.97	-
5	1 กันยายน 2553	-	-	8.46	-
6	16 กันยายน 2553	-	-	8.49	-
7	1 ตุลาคม 2553	2.63	-	8.3	-
8	16 ตุลาคม 2553	2.67	-	8.08	-
9	1 พฤศจิกายน 2553	2.66	-	8.29	-
10	16 พฤศจิกายน 2553	2.68	-	8.21	-
11	1 ธันวาคม 2553	2.80	-	8.24	-
12	16 ธันวาคม 2553	2.84	-	8.3	-
13	1 มกราคม 2554	2.91	-	8.24	-
14	16 มกราคม 2554	2.94	-	8.44	-
15	1 กุมภาพันธ์ 2554	2.97	-	8.67	-
16	16 กุมภาพันธ์ 2554	2.99	-	8.77	-
17	1 มีนาคม 2554	3.01	-	-	-

ครั้งที่	ราคาเกณฑ์กลาง ณ	มันสำปะหลัง (เชื้อแป้ง 25%) ราคาประกันฯ 1.90 บาท/กก.		ข้าวโพดเลี้ยงสัตว์ (ความชื้นไม่เกิน 14.5%) ราคาประกันฯ 7.14 บาท/กก.	
		เกณฑ์กลาง	ชดเชยส่วนต่าง	เกณฑ์กลาง	ชดเชยส่วนต่าง
18	16 มีนาคม 2554	3.06	-	-	-
19	1 เมษายน 2554	3.11	-	-	-
20	15 เมษายน 2554	3.07	-	-	-
21	1 พฤษภาคม 2554	3.02	-	-	-
22	16 พฤษภาคม 2554	2.90	-	-	-
23	1 มิถุนายน 2554	2.81	-	-	-
24	16 มิถุนายน 2554	2.69	-	-	-

ข้าว

๑. การผลิตและความต้องการใช้

	๒๕๕๙/๕๐	๒๕๕๐/๕๑*	๒๕๕๑/๕๒*	๒๕๕๒/๕๓	๒๕๕๓/๕๔ (พยากรณ์*)
ผลผลิตข้าว(ล้านตันข้าวเปลือก)					
โลก	๖๓๖.๙๑๕	๖๕๕.๕๓๖	๖๗๘.๐๗๑	๖๖๖.๗๘๐	๖๙๓.๗๒๕*
ไทย	๒๙.๖๔๒	๓๒.๐๙๙	๓๑.๖๕๐	๓๒.๑๑๖	๓๑.๕๙๗
- นาปี	๒๒.๘๔๐	๒๓.๓๐๘	๒๓.๒๓๕	๒๓.๒๕๓	๒๒.๑๗๗
- นาปรัง	๖.๘๐๒	๘.๗๙๑	๘.๔๑๕	๘.๒๑๐	๙.๔๒๐
ความต้องการ	๑๕.๙๐๙	๑๖.๒๕๘	๑๖.๘๑๘	๑๖.๙๐๐	๑๖.๙๐๐
ส่งออก (มก.-ธค.) (ล้านตันข้าวสาร)	๙.๕๕๗	๑๐.๐๑๑	๘.๕๙๓	๙.๐๔๗	๙.๕*
					(เป้าหมาย)
มูลค่าส่งออก (ล้านบาท)	๑๒๓,๗๒๘	๒๐๐,๘๙๒	๑๗๑,๗๑๙	๑๖๘,๖๓๔	-
ปริมาณคงเหลือ	๗.๙๒๑	-	-	-	-
* ข้อมูลพยากรณ์ของกระทรวงเกษตรสหรัฐฯ (USDA)					
ราคา (บาท/ตัน) (พย.- ตค.)					(พย.-พค.)
- ข้าวเปลือกเจ้าหอมมะลิ	๘,๘๔๓	๑๔,๒๒๘	๑๔,๑๖๔	๑๔,๑๐๖	๑๓,๓๑๔
- ข้าวเปลือกเจ้านาปี ๕%	๖,๑๗๕	๗,๐๓๙	๙,๕๒๑	๙,๗๐๑	๘,๖๒๙
- ข้าวเปลือกเจ้าเหนียว	๑๑,๘๐๕	๙,๑๑๙	๗,๕๗๑	๑๓,๒๙๙	๑๓,๔๑๐
- ข้าวเปลือกเจ้านาปรัง (มก.-ธค.)	๖,๑๙๗	๑๒,๑๖๕	๙,๖๖๕	๘,๑๒๗	๗,๙๕๑
ต้นทุนการผลิต (บาท/ตัน)					
ข้าวเปลือกหอมมะลิ	๗,๓๑๕	๗,๘๒๖	๑๐,๗๓๕	๑๐,๒๒๔	๑๐,๗๙๑
ข้าวเปลือกเจ้านาปี	๔,๖๓๔	๔,๕๓๒	๗,๐๔๑	๖,๗๗๘	๗,๖๐๘
ข้าวเปลือกเหนียว	๖,๕๑๕	๖,๖๘๐	๘,๑๒๒	๘,๘๙๖	๙,๒๐๖
ข้าวเปลือกนาปรัง	๕,๐๗๔	๖,๖๙๖	๖,๖๔๐	๘,๐๔๕	๗,๕๕๐

๒. สถานการณ์การผลิต กระทรวงเกษตรและสหกรณ์พยากรณ์การผลิตข้าวนาปรัง ปีการผลิต ๒๕๕๕ ดังนี้

พื้นที่เพาะปลูก ผลผลิตข้าวนาปรัง ปี ๒๕๕๔

ภาค	พื้นที่เพาะปลูก (ล้านไร่)			ผลผลิต (ล้านตัน)		
	๒๕๕๓	๒๕๕๔	Δ %	๒๕๕๓	๒๕๕๔	Δ %
รวมทั้งประเทศ	๑๕.๒๒๓	๑๕.๔๕๙	๑.๕๕	๘.๘๖๓	๙.๔๒๐	๖.๒๘
เหนือ	๕.๗๑๗	๕.๖๙๖	-๐.๓๗	๓.๓๕๖	๓.๔๗๘	๓.๖๔
อีสาน	๓.๐๒๔	๓.๐๘๓	๑.๙๕	๑.๕๓๕	๑.๕๗๗	๒.๗๔
กลาง	๖.๑๔๕	๖.๑๗๗	๐.๕๒	๓.๘๐๗	๔.๑๑๙	๘.๒๐
ใต้	๐.๓๓๗	๐.๕๐๓	๔๙.๒๖	๐.๑๖๔	๐.๑๔๖	-๑๐.๙๘

ที่มา : สำนักงานเศรษฐกิจการเกษตร

กระทรวงเกษตรฯ พยากรณ์ข้าวเปลือกนาปรัง ปี ๒๕๕๔ มีพื้นที่เพาะปลูกมีประมาณ ๑๕.๔๕๙ ล้านไร่ เพิ่มขึ้นจากปีก่อนที่มีประมาณ ๑๕.๒๒๓ ล้านไร่ หรือเพิ่มขึ้นร้อยละ ๑.๕๕ และผลผลิตมีประมาณ ๙.๔๒๐ ล้านตัน เพิ่มขึ้นจากปีก่อนที่มีปริมาณ ๘.๘๖๒ ล้านตัน หรือร้อยละ ๖.๒๘ ผลผลิตเฉลี่ย ๖๐๙ กก./ไร่ เพิ่มขึ้นจากปีก่อนที่มีผลผลิตเฉลี่ย ๕๘๒ กก./ไร่ หรือร้อยละ ๔.๖๔ เนื่องจากเกษตรกรในภาคกลางและภาคเหนือตอนล่างได้ปลูกทดแทนพื้นที่เสียหายจากน้ำท่วมในฤดูนาปี ซึ่งผลผลิตออกสู่ตลาดในช่วงเดือน พค. ๕๔ ประมาณ ๑.๓๙๔ ล้านตัน ข้าวเปลือก หรือร้อยละ ๑๔.๘๐ ของผลผลิตข้าวนาปรัง

๓. ภาวะและราคาข้าว

ในช่วงเดือนพฤษภาคม ๒๕๕๔ ราคามีความเคลื่อนไหวตามภาวะตลาด ดังนี้ ข้าวเปลือกหอมมะลิ (ชนิดสีได้ตันข้าว ๓๖ กรัม) ราคาข้าวสูงขึ้นจากตันละ ๑๒, ๙๑๓ บาท เป็นตันละ ๑๒,๙๒๕ บาท และข้าวเปลือกเหนียว ๑๐% เมล็ดยาว ราคาสูงขึ้นจากตันละ ๑๕,๖๑๙ บาท เป็นตันละ ๑๕,๗๙๐ บาท ข้าวเปลือกเจ้า ๕% ราคาลดลงจากตันละ ๘,๐๐๗ บาท เป็นตันละ ๘,๐๔๕ บาท ตลาดยังมีความต้องการซื้ออย่างต่อเนื่อง ขณะที่ผู้ประกอบการค้ามีปริมาณผลผลิตในมือจำนวนมากและออกมารับซื้อในตลาดทั่วไปในปริมาณไม่มากนัก ซึ่งรัฐบาลได้ดำเนินมาตรการประกันรายได้เกษตรกรผู้ปลูกข้าว ปี ๒๕๕๓/๕๔ รอบที่ ๒ ซึ่งราคาตลาดต่ำกว่าราคาประกันเกษตรกรจะได้รับชดเชยส่วนต่างกับราคาเกณฑ์กลางอ้างอิงที่ประกาศทุก ๗ วัน

๔. การส่งออก

หน่วย ปริมาณ: ล้านตัน

มูลค่า : ล้านบาท

	ปี ๒๕๕๐	ปี ๒๕๕๑	ปี ๒๕๕๒	ปี ๒๕๕๓	ปี ๒๕๕๔*
ปริมาณการส่งออก (มค.- ธค.)	๙.๕๕๗	๑๐.๐๑๑	๘.๕๙๓	๙.๐๔๗	๙.๕*
ณ ๑ ม.ค. - ๓๑ พค.	-	-	-	๓.๔๐๙	๕.๑๒๙
มูลค่าส่งออก (มค.- ธค.)	๑๒๓,๗๐๐	๒๐๐,๘๙๒	๑๗๑,๗๑๙	๑๖๘,๖๓๔	-
ณ ๑ ม.ค. - ๓๑ พค.	-	-	-	๖๗,๑๔๗	๘๗,๖๙๒

ปี ๒๕๕๔ กระทรวงพาณิชย์ปรับเป้าหมายการส่งออกข้าวมีปริมาณ ๙.๕๐ ล้านตันข้าวสาร ซึ่งรายงานส่งออกตั้งแต่วันที่ ๑ มค.- ๓๑ พค.๒๕๕๔ มีปริมาณ ๕.๑๒๙ ล้านตันข้าวสาร คิดเป็นร้อยละ ๕๔ ของเป้าหมายส่งออก และมูลค่าส่งออกรวม ๘๗,๖๙๒ ล้านบาท

๕. สภาพปัญหาและสาเหตุ

๕.๑ ผลผลิตส่วนใหญ่ออกสู่ตลาดพร้อมกันมากและกระจุกตัวในช่วงต้นฤดู จากการที่ตลาดโลกมีความต้องการข้าวและธัญพืชเพิ่มขึ้น ประเทศผู้ผลิตสำคัญประสบภัยธรรมชาติ จะส่งผลให้ราคาปรับตัวสูงขึ้น

๕.๒ การค้าข้าวในตลาดโลกราคามีแนวโน้มดีขึ้น เนื่องจากทั้งผู้ส่งออกและผู้นำเข้าสำคัญ เช่น จีน ไทย พม่า บังคลาเทศ มีผลผลิตเพิ่มขึ้น ส่วนอินเดียประสบภัยแล้งและเกิดพายุ มีผลผลิตลดลง

๕.๓ ราคาข้าวส่งออกมีผลต่อราคาภายในประเทศ หากราคาตลาดโลกสูงขึ้น ทำให้ราคาภายในประเทศสูงขึ้นตามไปด้วย

๖. มาตรการประกันรายได้เกษตรกรผู้ปลูกข้าว ปี ๒๕๕๓/๕๔

คณะกรรมการนโยบายข้าวแห่งชาติได้มีมติเมื่อวันที่ ๑๐ มิถุนายน ๒๕๕๓ และวันที่ ๑๗ สิงหาคม ๒๕๕๓ เห็นชอบหลักเกณฑ์และวิธีการดำเนินการประกันรายได้เกษตรกรผู้ปลูกข้าว ปี ๒๕๕๓/๕๔ รอบที่ ๑ ดังนี้

๖.๑ เป้าหมายและพื้นที่ดำเนินการ ประกันรายได้ข้าวเปลือกหอมมะลิ ข้าวเปลือกหอมจังหวัด ข้าวเปลือกปทุมธานี ๑ ข้าวเปลือกเจ้า และข้าวเปลือกเหนียว ในพื้นที่แหล่งเพาะปลูกทั่วประเทศ

๖.๒ ราคาและปริมาณประกันรายได้เกษตรกร กำหนดราคาและปริมาณประกันรายได้เกษตรกรผู้ปลูกข้าว ปี ๒๕๕๓/๕๔ รอบที่ ๑ ตามที่คณะ กษช.ด้านการผลิตเสนอ โดยให้กำหนดราคาและปริมาณ เช่นเดียวกับโครงการประกันรายได้เกษตรกรผู้ปลูกข้าว ปี ๒๕๕๒/๕๓ รอบที่ ๑ และรอบที่ ๒ เนื่องจากสถานการณ์ข้าวโดยทั่วไปไม่แตกต่างจากปีที่ผ่านมามากนัก โดยกำหนด ๓ ความชื้นไม่เกิน ๑๕% ดังนี้ข้าวเปลือกหอมมะลิ ต้นละ ๑๕,๓๐๐ บาท ปริมาณคร่าวเรือนละไม่เกิน ๑๔ ตัน ข้าวเปลือกหอมจังหวัด ต้นละ ๑๔,๓๐๐ บาท ปริมาณคร่าวเรือนละไม่เกิน ๑๖ ตัน ข้าวเปลือกเจ้า ต้นละ ๑๐,๐๐๐ บาท ปริมาณคร่าวเรือนละ ไม่เกิน ๒๕ ตัน ข้าวเปลือกปทุมธานี ต้นละ ๑๑,๐๐๐ บาท ปริมาณ คร่าวเรือนละไม่เกิน ๒๕ ตัน ข้าวเปลือกเหนียว ต้นละ ๙,๕๐๐ บาท ปริมาณคร่าวเรือนละไม่เกิน ๑๖ ตัน

๖.๓ ครม.มีมติเห็นชอบ ตามที่กษช.มีมติครั้งที่ ๑/๒๕๕๔ (๓๑ มค.๕๔) หลักเกณฑ์การดำเนินงานโครงการประกันรายได้เกษตรกรผู้ปลูกข้าว ปี ๒๕๕๓/๕๔ รอบที่ ๒ โดยให้เกษตรกรมาใช้สิทธิตั้งแต่ ๑ กพ. ๒๕๕๔ และราคาประกันรายได้เกษตรกรมีดังนี้ (๑) ข้าวเปลือกปทุมธานี ๑ ต้นละ ๑๑,๐๐๐ บาท ปริมาณคร่าวเรือนละ ๒๕ ตัน (๒) ข้าวเปลือกเจ้า ต้นละ ๑๐,๐๐๐ บาท ปริมาณคร่าวเรือนละ ๒๕ ตัน และ (๓) ข้าวเปลือกเหนียว ต้นละ ๑๐,๐๐๐ บาท ปริมาณคร่าวเรือนละ ๒๕ ตัน (เพิ่มจากรอบที่ ๑ ที่กำหนดราคาต้นละ ๙,๕๐๐ บาท และปริมาณคร่าวเรือนละ ๑๖ ตัน)

๗. ผลการดำเนินการ

โครงการประกันรายได้เกษตรกรผู้ปลูกข้าว ปี ๒๕๕๓/๕๔ (รอบที่ ๑) ถึง ณ วันที่ ๓๑ พค. ๒๕๕๔ มีเกษตรกรขึ้นทะเบียน จำนวน ๓,๘๗๗,๔๙๓ ราย ผ่านการประชาคม จำนวน ๓,๘๐๙,๓๖๔ ราย และทำสัญญากับ ธ.ก.ส. จำนวน ๓,๗๖๐,๗๘๒ ราย และ ธ.ก.ส.จ่ายเงินชดเชย เป็นจำนวน ๓๕,๘๗๓.๐๖๒ ล้านบาท

สำหรับรอบที่ ๒ ปี ๒๕๕๓/๕๔ ถึง ณ วันที่ ๓๑ พค. ๒๕๕๔ เกษตรกรขึ้นทะเบียนมีเกษตรกรขึ้นทะเบียน จำนวน ๘๙๒,๗๘๙ ราย ผ่านการประชาคม จำนวน ๘๗๑,๙๗๗ ราย และทำสัญญากับ ธ.ก.ส. จำนวน ๖๘๘,๙๕๙ ราย และ ธ.ก.ส.จ่ายเงินชดเชย เป็นจำนวน ๑๙,๑๐๘.๖๐๑ ล้านบาท

สำนักส่งเสริมการค้าสินค้าเกษตร
กรมการค้าภายใน
มิถุนายน ๕๔

๘.PriceMAY๒๐๑๑/VV/D-๖๔

สรุปปริมาณการส่งข้าวออกไปต่างประเทศรายเดือน

หน่วย: ปริมาณ/เมตริกตัน
มูลค่า/ล้านบาท

เดือน	2540	2541	2542	2543	2544	2545	2546	2547	2548	2549	2550	2551	2552	2553	2554
มค.	377,949	684,258	561,509	453,860	542,617	683,545	580,091	550,232	764,497	579,501	622,942	1,022,849	637,657	714,545	922,322
กพ.	287,899	564,678	435,160	531,032	468,532	531,389	544,549	704,296	588,663	585,601	591,362	1,049,697	674,909	694,823	972,765
มีค.	374,825	591,276	466,123	495,392	376,301	571,122	482,455	821,005	591,762	626,015	743,386	1,136,239	724,700	727,023	1,126,777
ไตรมาสแรก	1,040,673	1,840,212	1,462,792	1,480,284	1,387,450	1,786,056	1,607,095	2,075,533	1,944,922	1,791,117	1,957,690	3,208,785	2,037,266	2,136,391	3,021,864
เมย.	418,520	547,554	379,246	403,915	547,252	483,273	556,881	800,361	588,838	599,232	703,758	816,424	718,453	581,043	949,015
พค.	396,191	427,058	473,077	557,074	634,543	646,631	586,875	831,376	597,570	665,334	683,554	1,006,026	807,154	691,965	1,158,761
มิย.	473,177	495,114	537,306	396,904	611,925	498,500	532,499	946,430	588,818	659,296	729,510	954,388	859,166	617,007	
ไตรมาสที่ 2	1,287,888	1,469,726	1,389,629	1,357,893	1,793,720	1,628,404	1,676,255	2,578,167	1,775,226	1,923,862	2,116,822	2,776,838	2,384,773	1,890,015	2,107,776
กค.	425,167	529,767	615,205	544,933	523,064	533,432	684,057	1,003,889	561,690	553,948	624,703	890,492	649,865	680,932	
สค.	412,798	525,671	632,679	493,681	699,300	574,400	699,916	738,805	628,221	525,788	641,321	790,060	724,961	587,445	
กย.	462,548	416,133	623,196	521,024	722,541	565,366	633,782	879,905	560,741	624,922	836,384	709,319	728,394	839,410	
ไตรมาสที่ 3	1,300,513	1,471,571	1,871,080	1,559,638	1,944,905	1,673,198	2,017,755	2,622,599	1,750,652	1,704,658	2,102,408	2,389,871	2,103,220	2,107,787	
ตค.	465,190	461,287	564,073	697,394	813,038	908,034	716,841	1,089,458	600,084	697,756	1,101,638	604,910	684,351	890,753	
พย.	435,278	526,719	658,781	727,417	805,751	682,724	727,684	964,682	592,664	663,253	1,168,506	437,476	654,837	954,300	
ธค.	742,667	639,340	767,664	776,768	800,503	567,222	851,784	809,786	640,798	640,010	1,110,318	593,154	728,383	1,068,140	
ไตรมาสที่ 4	1,643,135	1,627,346	1,990,518	2,201,579	2,419,292	2,157,980	2,296,309	2,863,926	1,833,546	2,001,019	3,380,462	1,635,540	2,067,571	2,913,193	
ปริมาณรวม	5,272,209	6,408,855	6,714,019	6,599,394	7,545,367	7,245,638	7,597,414	10,140,225	7,304,346	7,420,656	9,557,382	10,011,034	8,592,830	9,047,386	5,129,640
มูลค่ารวม	60,619	85,394	72,324	68,102	69,261	67,193	76,368	110,376	90,874	97,349	123,700	200,892	171,719	168,634	87,692

ที่มา : สภาหอการค้าแห่งประเทศไทย (ตั้งแต่ปี 2541 - ปัจจุบันเป็นข้อมูลจากกรมการค้าต่างประเทศ)

กรมการค้าภายใน เหมการค้าภายใน การค้าภายใน

ราคาข้าวเปลือกหอมมะลิ ที่โรงสีรับซื้อในส่วนภูมิภาค

FILE : PX004

หน่วย : บาท/ตัน

ปี	มค.	กพ.	มีค.	เมย.	พค.	มิย.	กค.	สค.	กย.	ตค.	พย.	ธค.	เฉลี่ย
2543	6,743	6,781	6,885	6,977	7,311	7,477	8,005	8,135	8,177	8,146	7,289	6,413	7,362
2544	6,583	6,389	6,085	6,140	5,933	5,750	5,711	5,170	4,929	5,151	4,867	4,822	5,628
2545	5,216	5,410	5,472	5,550	5,625	6,248	6,735	6,785	6,874	6,758	6,340	6,375	6,116
2546	6,425	6,778	7,560	7,850	7,990	8,340	8,465	8,818	9,315	8,950	7,980	8,665	8,095
2547	9,376	9,175	9,270	9,567	9,249	8,743	7,957	7,718	7,407	7,178	7,738	7,695	8,423
2548	7,885	7,959	8,001	7,999	7,909	7,689	7,696	8,000	8,014	7,863	7,683	7,600	7,858
2549	7,500	7,833	8,151	8,157	8,305	8,315	8,812	8,975	9,023	8,980	8,364	8,291	8,392
2550	8,680	8,788	8,930	8,955	8,913	8,961	9,033	9,025	9,058	9,118	9,348	10,297	9,092
2551	10,500	12,175	13,108	18,497	18,576	15,111	14,758	13,658	13,761	13,649	11,910	12,276	13,998
2552	13,575	14,061	14,246	14,254	13,998	14,067	15,006	15,380	15,649	15,546	13,894	14,862	14,545
2553	14,984	14,643	14,060	13,839	13,475	12,983	13,585	13,933	14,567	14,443	13,928	13,741	14,015
2554	13,502	13,358	12,831	12,913	12,925								13,106

หมายเหตุ : เป็นราคารับซื้อเฉลี่ยหน้าโรงสีจังหวัดสุรินทร์ อุตรธานี อุบลราชธานี และนครราชสีมา (ชนิดสีได้ตันข้าว 36 กรัม)

ราคาเดือนกรกฎาคม 2553 เป็นราคาเฉลี่ย ณ วันที่ 29 กค.53

ราคาข้าวเปลือกเหนียว (เมล็ดยาว) ที่โรงสีรับซื้อในส่วนภูมิภาค

หน่วย : บาท/ตัน

ปี	มค.	กพ.	มีค.	เมย.	พค.	มิย.	กค.	สค.	กย.	ตค.	พย.	ธค.	เฉลี่ย
2543	4,667	4,549	4,528	4,706	4,831	4,828	5,068	5,203	5,208	5,295	5,111	4,997	4,916
2544	5,467	5,612	5,550	5,651	5,795	5,948	6,018	5,830	5,750	5,509	4,739	5,006	5,573
2545	5,063	5,124	5,112	5,374	5,657	5,781	5,913	6,155	6,293	6,073	5,568	5,236	5,612
2546	5,397	5,774	5,950	6,000	6,058	6,229	6,576	6,923	7,125	6,248	6,220	6,367	6,239
2547	6,730	6,510	6,514	6,669	6,742	6,600	6,600	6,540	6,209	5,940	6,100	5,945	6,425
2548	6,235	6,300	6,300	6,300	6,300	6,300	6,300	6,500	6,452	6,015	5,700	6,030	6,228
2549	6,774	6,979	7,200	7,331	7,500	7,679	9,100	9,464	10,020	10,262	10,567	10,258	8,595
2550	11,367	11,300	11,329	11,447	11,920	12,667	12,700	12,700	12,700	12,700	9,250	9,041	11,593
2551	8,691	8,860	9,862	12,664	10,279	9,293	8,698	7,903	7,582	6,991	6,120	6,902	8,654
2552	7,691	7,903	7,636	7,547	7,331	7,385	7,919	7,814	8,247	8,361	9,229	11,921	8,249
2553	12,105	12,060	11,773	12,163	13,077	13,398	14,934	15,805	16,295	16,824	15,966	14,164	14,047
2554	14,711	15,073	15,783	15,619	15,790								15,395

หมายเหตุ : เป็นราคารับซื้อเฉลี่ยหน้าโรงสีจังหวัดอุตรธานี กาฬสินธุ์ ขอนแก่น และชัยภูมิ

สำนักส่งเสริมการค้าสินค้าเกษตร

31 พฤษภาคม 2554

px(รวม)/Tophit/vv/d65

ราคาข้าวเปลือกเจ้าหน้าปี 5% ตลาดกลางกำหนดทรง/ทำข้าวลาดยาว

หน่วย : บาท/ตัน

FILE : PX003

ปี	มค.	กพ.	มีค.	เมษ.	พค.	มิย.	กค.	สค.	กย.	ตค.	พย.	ธค.	เฉลี่ย
2543	4,824	4,975										4,550	4,783
2544	4,550	4,550	4,550								4,450	4,553	4,531
2545	4,624	4,761	4,650							4,750	4,750	4,700	4,706
2546	4,732	4,750	4,750								4,383	4,530	4,629
2547	4,727										6,090	6,250	5,689
2548	6,404	6,450									6,858	6,850	6,641
2549	6,850	6,850	6,850								6,168	6,250	6,594
2550	6,330	6,389									6,566	6,750	6,509
2551	6,773	7,838									9,400	9,400	8,353
2552	10,300	10,776								8,323	8,908	10,507	9,763
2553	9,796	9,565									8,769	8,870	9,250
2554	8,385	8,471	8,196										8,351

ราคาข้าวเปลือกเจ้าหน้าปี 5% ตลาดกลางจังหวัดพิษณุโลก

หน่วย : บาท/ตัน

ปี	มค.	กพ.	มีค.	เมษ.	พค.	มิย.	กค.	สค.	กย.	ตค.	พย.	ธค.	เฉลี่ย
2543	4,850	4,958	4,799	4,472							4,715	4,132	4,654
2544	4,186	4,267	4,127								4,328	4,289	4,239
2545	4,405	4,650	4,650	4,650						4,706	4,627	4,475	4,595
2546	4,593	4,646	4,650								4,488	4,406	4,557
2547	4,680										5,775	5,885	5,447
2548	5,975	6,122									6,743	6,725	6,391
2549	6,725	6,725	6,725								5,806	6,000	6,396
2550	6,205	6,250									6,509	6,741	6,426
2551	6,836	8,293									9,250	9,490	8,467
2552	9,728	10,224									8,900	9,940	9,698
2553	10,066	9,750									8,830	8,750	9,349
2554	8,750	8,750	8,520										8,673

ราคาข้าวเปลือกหน้าปี 5 % เฉลี่ยตลาดกำหนดทรง/ทำข้าวลาดยาวและตลาดกลางจังหวัดพิษณุโลก

หน่วย : บาท/ตัน

ปี	มค.	กพ.	มีค.	เมษ.	พค.	มิย.	กค.	สค.	กย.	ตค.	พย.	ธค.	เฉลี่ย
2543	4,837	4,967	4,799	4,472							4,715	4,341	4,689
2544	4,368	4,409	4,339								4,389	4,421	4,385
2545	4,514	4,706	4,650	4,650						4,728	4,688	4,588	4,646
2546	4,663	4,698	4,700								4,434	4,468	4,593
2547	4,704										5,932	6,068	5,568
2548	6,190	6,286									6,800	6,788	6,516
2549	6,788	6,788	6,788								5,987	6,125	6,495
2550	6,268	6,320									6,538	6,746	6,468
2551	6,805	8,066									9,325	9,445	8,410
2552	10,014	10,500								8,323	8,904	10,224	9,593
2553	9,931	9,743									8,800	8,810	9,321
2554	8,568	8,611	8,358										8,512

สำนักส่งเสริมการค้าสินค้าเกษตร

ราคาข้าวเปลือกเจ้านาปรัง ความชื้น 15% ตลาดก้านทรง / ทำข้าวลาตยาว

FILE : PX 008

หน่วย : บาท/ตัน

ปี	มค.	กพ.	มีค.	เมย.	พค.	มิย.	กค.	สค.	กย.	ตค.	พย.	ธค.	เฉลี่ย
2543	4,825		4,659	4,419	4,561	4,674	4,380	4,450	4,025	4,245	4,322	4,385	4,450
2544	4,498	4,492	4,273	4,185	4,250	4,385	4,450	4,160	4,330	4,345	4,344		4,337
2545			4,576	4,606	4,845	4,956	4,750	4,640	4,650	4,681			4,713
2546			4,580	4,550	4,550	4,731	4,902	4,713	4,707	4,603			4,667
2547		4,850	5,065	5,254	5,250	5,250	5,446	5,998	5,906	6,050			5,452
2548			6,365	6,888	6,900	6,882	6,750	6,688	6,983	6,950			6,801
2549			6,850	6,850	6,850	6,850	6,859	6,935	6,408	6,030			6,704
2550			6,243	6,323	6,174	6,233	6,250	6,250	6,250	6,250			6,247
2551			10,423	13,086	12,952	12,522	12,440	12,258	12,033	11,850			12,196
2552			9,997	10,319	10,061	10,120	10,538	9,790	9,200				10,004
2553			8,850	7,790	7,988	7,950	7,979	8,450	8,473	8,175			8,207
2554				8,150	8,150								8,150

หมายเหตุ : ตั้งแต่เดือนกุมภาพันธ์ 47 เป็นต้นไป เป็นราคาที่ตลาดกลางทำข้าวลาตยาว

ราคาข้าวเปลือกเจ้านาปรัง ความชื้น 15% ตลาดกลางจังหวัดพิษณุโลก

หน่วย : บาท/ตัน

ปี	มค.	กพ.	มีค.	เมย.	พค.	มิย.	กค.	สค.	กย.	ตค.	พย.	ธค.	เฉลี่ย
2543	4,740	4,889	4,677	4,316	4,173	4,123	4,080	4,221	3,775	4,192	4,177	4,156	4,293
2544	4,198	4,212	4,050	3,916	4,030	4,225	4,310	4,198	4,298	4,250	4,225	4,303	4,185
2545	4,439	4,617	4,571	4,589	4,610	4,635	4,492	4,410	4,425	4,492			4,528
2546			4,490	4,475	4,586	4,689	4,687	4,578	4,648				4,593
2547		4,740	5,048	5,131	5,317	5,373	5,448	5,670	5,775	5,775			5,364
2548			6,346	6,475	6,475	6,475	6,475	6,475	6,543	6,775			6,505
2549			6,663	6,475	6,475	6,475	6,475	6,475	6,335	5,575			6,369
2550			6,023	6,215	6,285	6,150	6,150	6,150	6,130	6,061			6,146
2551			10,533	13,803	13,642	12,321	12,500	11,917	11,773	10,580			12,134
2552			9,750	9,450	9,750	9,750	9,750	9,750	9,532	8,438			9,521
2553			8,735	7,491	7,658	7,900	8,111	8,095	8,186	8,195			8,046
2554			7,800	8,003	7,939								7,914

ราคาข้าวเปลือกนาปรัง ความชื้น 15% เฉลี่ย ทำข้าวลาตยาวและจังหวัดพิษณุโลก

หน่วย : บาท/ตัน

ปี	มค.	กพ.	มีค.	เมย.	พค.	มิย.	กค.	สค.	กย.	ตค.	พย.	ธค.	เฉลี่ย
2543	4,787	4,889	4,668	4,368	4,367	4,398	4,230	4,336	3,900	4,218	4,250	4,271	4,390
2544	4,348	4,352	4,162	4,050	4,140	4,305	4,380	4,179	4,314	4,298	4,284	4,303	4,260
2545	4,439	4,617	4,574	4,598	4,728	4,793	4,621	4,525	4,538	4,587			4,602
2546			4,535	4,513	4,568	4,710	4,795	4,646	4,678	4,603			4,631
2547		4,795	5,057	5,193	5,284	5,312	5,447	5,834	5,841	5,913			5,408
2548			6,355	6,682	6,688	6,679	6,613	6,582	6,764	6,863			6,653
2549			6,757	6,663	6,663	6,663	6,667	6,705	6,372	5,803			6,537
2550			6,137	6,268	6,230	6,192	6,200	6,200	6,190	6,156			6,197
2551			10,478	13,445	13,297	12,422	12,470	12,088	11,907	11,215			12,165
2552			9,874	9,885	9,906	9,935	10,144	9,770	9,366	8,438			9,665
2553			8,793	7,641	7,823	7,925	8,045	8,273	8,330	8,185			8,127
2554			7,800	8,007	8,045								7,951

สำนักส่งเสริมการค้าสินค้าเกษตร

ราคาขายส่งข้าวสารเจ้า 100 % ชั้น 2 ตลาดกรุงเทพมหานคร

File : PX006

หน่วย : บาท/100 กก.

ปี	มค.	กพ.	มีค.	เมย.	พค.	มิย.	กค.	สค.	กย.	ตค.	พย.	ธค.	เฉลี่ย
2543	858	892	821	770	751	742	716	718	709	766	769	758	773
2544	755	748	729	716	720	740	743	724	729	719	741	752	735
2545	807	825	786	797	833	828	782	767	763	782	776	777	794
2546	824	832	806	807	814	826	806	779	766	741	734	759	791
2547	810	815	904	906	896	896	910	950	930	968	1,005	1,046	920
2548	1,069	1,075	1,087	1,135	1,126	1,123	1,108	1,125	1,131	1,134	1,104	1,112	1,111
2549	1,121	1,143	1,142	1,123	1,136	1,157	1,158	1,138	1,118	1,079	1,042	1,047	1,117
2550	1,074	1,085	1,082	1,052	1,063	1,091	1,073	1,072	1,066	1,078	1,119	1,169	1,085
2551	1,185	1,412	1,738	2,613	2,602	2,192	2,176	2,069	2,209	1,959	1,808	1,791	1,980
2552	1,845	1,966	1,911	1,758	1,767	1,805	1,843	1,713	1,686	1,555	1,707	1,882	1,787
2553	1,807	1,718	1,589	1,446	1,404	1,390	1,332	1,358	1,367	1,352	1,473	1,522	1,480
2554	1,483	1,517	1,378	1,352	1,356								1,417

ราคาขายส่งข้าวสารเจ้า 5% ตลาดกรุงเทพมหานคร

หน่วย : บาท/100 กก.

ปี	มค.	กพ.	มีค.	เมย.	พค.	มิย.	กค.	สค.	กย.	ตค.	พย.	ธค.	เฉลี่ย
2543	824	833	767	724	687	689	684	694	679	745	742	731	733
2544	730	724	700	671	675	694	707	696	710	702	714	726	704
2545	785	800	764	773	803	799	758	745	740	751	751	750	768
2546	794	797	782	783	785	795	774	747	739	721	714	732	764
2547	777	778	873	881	871	876	889	925	906	937	979	1,026	893
2548	1,049	1,055	1,066	1,115	1,106	1,103	1,088	1,105	1,107	1,108	1,079	1,088	1,089
2549	1,095	1,119	1,117	1,090	1,106	1,127	1,128	1,108	1,088	1,050	1,013	1,022	1,089
2550	1,050	1,051	1,038	1,018	1,031	1,061	1,039	1,038	1,027	1,051	1,096	1,135	1,053
2551	1,148	1,365	1,696	2,524	2,417	2,105	2,093	2,018	2,149	1,818	1,711	1,682	1,894
2552	1,705	1,866	1,809	1,656	1,663	1,734	1,748	1,625	1,595	1,495	1,619	1,774	1,691
2553	1,707	1,607	1,448	1,294	1,282	1,275	1,255	1,296	1,317	1,302	1,419	1,466	1,389
2554	1,433	1,471	1,338	1,305	1,306								1,371

ราคาขายส่งปลายข้าวขาว A-1เลิศ (ใหม่) ตลาดกรุงเทพมหานคร

หน่วย : บาท/100 กก.

ปี	มค.	กพ.	มีค.	เมย.	พค.	มิย.	กค.	สค.	กย.	ตค.	พย.	ธค.	เฉลี่ย
2543	531	531	520	504	495	486	519	533	540	533	510	515	518
2544	534	524	497	501	522	545	585	589	612	602	541	541	549
2545	581	588	596	595	591	586	580	579	595	642	631	609	598
2546	595	591	570	560	556	584	578	583	584	581	583	600	580
2547	630	665	767	788	807	817	802	821	787	765	805	810	772
2548	829	841	836	838	830	818	813	825	836	846	812	800	827
2549	780	787	783	791	771	771	764	772	791	778	747	775	776
2550	829	870	861	822	800	821	829	847	880	950	996	1,074	882
2551	1,123	1,326	1,570	2,212	1,916	1,554	1,490	1,226	1,219	985	869	870	1,363
2552	905	977	1,004	1,008	939	954	960	889	887	852	993	1,175	962
2553	1,255	1,217	1,078	961	941	936	984	1,056	1,150	1,156	1,145	1,119	1,083
2554	1,120	1,180	1,131	1,104	1,130								1,133

ราคาขายส่งข้าวสารเจ้า 25% ในตลาดกรุงเทพมหานคร

px006-2

หน่วย : บาท/100 กก.

ปี	มค.	กพ.	มีค.	เมย.	พค.	มิย.	กค.	สค.	กย.	ตค.	พย.	ธค.	เฉลี่ย
2543	759	765	714	675	645	643	640	651	647	700	691	681	684
2544	683	675	648	626	634	655	675	670	684	676	670	680	665
2545	733	748	721	728	749	746	713	704	702	725	723	717	726
2546	746	762	730	729	732	743	735	707	705	689	681	694	721
2547	734	746	844	853	849	854	866	900	875	874	904	965	855
2548	984	994	1,000	1,030	1,021	1,018	1,004	1,020	1,022	1,024	994	1,003	1,009
2549	1,016	1,034	1,032	1,006	993	993	998	983	981	969	948	971	994
2550	998	998	979	953	958	982	979	981	983	998	1,058	1,102	997
2551	1,147	1,350	1,681	2,454	2,402	2,062	2,027	1,845	1,896	1,587	1,355	1,408	1,768
2552	1,533	1,566	1,535	1,433	1,417	1,477	1,487	1,377	1,357	1,280	1,399	1,658	1,460
2553	1,480	1,405	1,323	1,178	1,171	1,165	1,167	1,216	1,259	1,255	1,325	1,354	1,275
2554	1,330	1,373	1,266	1,235	1,236								1,288

ราคาขายส่งข้าวหนึ่ง 100 % ตลาดกรุงเทพมหานคร

หน่วย : บาท/100 กก.

ปี	มค.	กพ.	มีค.	เมย.	พค.	มิย.	กค.	สค.	กย.	ตค.	พย.	ธค.	เฉลี่ย
2543	886	907	863	830	810	811	814	799	752	812	762	763	817
2544	777	730	702	712	735	782	872	857	906	886	803	755	793
2545	793	799	769	761	771	766	751	760	766	790	797	757	773
2546	777	780	762	766	762	784	786	766	760	750	734	726	763
2547	753	787	882	916	933	926	924	995	975	985	1,001	1,037	926
2548	1,057	1,065	1,061	1,132	1,114	1,110	1,090	1,111	1,133	1,133	1,089	1,078	1,098
2549	1,081	1,108	1,108	1,095	1,096	1,123	1,143	1,131	1,124	1,095	1,066	1,057	1,102
2550	1,065	1,065	1,078	1,068	1,062	1,091	1,082	1,078	1,078	1,103	1,175	1,225	1,098
2551	1,248	1,523	1,870	2,751	2,799	2,354	2,344	2,162	2,205	1,892	1,759	1,783	2,058
2552	1,855	2,029	1,976	1,805	1,807	1,946	1,949	1,817	1,907	1,745	1,778	1,882	1,875
2553	1,865	1,779	1,573	1,364	1,352	1,375	1,390	1,481	1,510	1,468	1,506	1,488	1,513
2554	1,494	1,527	1,399	1,395	1,383								1,440

สำนักส่งเสริมการค้าสินค้าเกษตร

ราคาขายส่งข้าวเหนียว 10% เมล็ดยาว ตลาดกรุงเทพมหานคร

PX007-2

หน่วย : บาท/100 กก.

ปี	มค.	กพ.	มีค.	เมย.	พค.	มิย.	กค.	สค.	กย.	ตค.	พย.	ธค.	เฉลี่ย
2543	930	867	848	919	966	968	1,026	1,020	1,022	1,025	1,025	1,035	971
2544	1,071	1,030	996	986	985	1,020	1,024	996	985	868	895	891	979
2545	946	929	945	968	1,040	1,047	1,079	1,095	1,138	1,141	1,156	1,145	1,052
2546	1,141	1,163	1,165	1,165	1,165	1,166	1,156	1,371	1,391	1,405	1,239	1,260	1,232
2547	1,305	1,279	1,265	1,265	1,244	1,235	1,235	1,224	1,127	1,098	1,135	1,120	1,211
2548	1,147	1,150	1,150	1,150	1,150	1,150	1,150	1,150	1,150	1,150	1,095	1,090	1,140
2549	1,247	1,264	1,270	1,286	1,340	1,399	1,688	1,741	1,837	1,961	2,044	2,010	1,591
2550	2,023	2,040	2,040	2,040	2,115	2,130	2,130	2,248	2,450	2,325	1,718	1,661	2,077
2551	1,488	1,526	1,655	2,141	1,761	1,594	1,503	1,444	1,405	1,364	1,298	1,325	1,542
2552	1,305	1,387	1,390	1,377	1,370	1,358	1,395	1,367	1,445	1,439	1,757	2,280	1,489
2553	2,205	2,069	1,966	2,119	2,361	2,335	2,813	2,955	2,955	2,955	2,994	2,573	2,525
2554	2,635	2,683	2,820	2,699	2,505								2,668

ราคาขายส่งปลายข้าวเหนียว A-1 ตลาดกรุงเทพมหานคร

หน่วย : บาท/100 กก.

ปี	มค.	กพ.	มีค.	เมย.	พค.	มิย.	กค.	สค.	กย.	ตค.	พย.	ธค.	เฉลี่ย
2543	567	563	520	530	549	556	565	558	547	556	564	609	557
2544	731	870	869	891	926	966	952	843	817	790	680	709	837
2545	756	774	810	807	814	795	812	822	831	844	808	853	811
2546	857	858	845	845	845	817	821	863	904	846	848	865	851
2547	882	867	865	885	885	885	885	886	905	858	833	835	873
2548	844	845	865	915	868	865	865	875	875	875	875	905	873
2549	912	983	1,072	1,143	1,145	1,204	1,311	1,384	1,532	1,662	1,704	1,661	1,309
2550	1,640	1,640	1,629	1,590	1,590	1,590	1,557	1,585	1,399	1,231	1,266	1,250	1,497
2551	1,196	1,346	1,476	1,795	1,505	1,319	1,253	1,202	1,171	1,021	943	982	1,267
2552	985	1,091	1,103	1,085	1,055	1,055	1,063	1,102	1,191	1,235	1,403	1,603	1,164
2553	1,605	1,605	1,610	1,721	1,811	1,892	2,075	2,225	2,390	2,405	2,405	2,235	1,998
2554	2,205	2,205	2,205	2,196	2,096								2,181

สำนักส่งเสริมการค้าสินค้าเกษตร

ราคาขายส่งข้าวสารหอมมะลิ 100% ชั้น 2 ในตลาดกรุงเทพมหานคร

PX007-3

หน่วย : บาท/100 กก.

ปี	มค.	กพ.	มีค.	เมย.	พค.	มิย.	กค.	สค.	กย.	ตค.	พย.	ธค.	เฉลี่ย
2543	1,520	1,531	1,543	1,563	1,727	1,840	2,028	2,015	1,983	1,970	1,910	1,887	1,793
2544	1,443	1,345	1,306	1,297	1,227	1,145	1,117	996	952	1,032	1,088	1,031	1,165
2545	1,021	1,053	1,044	1,050	1,105	1,219	1,309	1,311	1,345	1,275	1,278	1,252	1,189
2546	1,359	1,440	1,686	1,811	1,837	1,862	1,855	1,972	2,074	1,888	1,865	1,675	1,777
2547	1,856	1,766	1,760	1,743	1,681	1,606	1,477	1,454	1,379	1,427	1,510	1,510	1,597
2548	1,512	1,540	1,540	1,540	1,523	1,471	1,460	1,502	1,501	1,500	1,468	1,465	1,502
2549	1,465	1,538	1,590	1,590	1,618	1,668	1,809	1,825	1,816	1,804	1,621	1,670	1,668
2550	1,782	1,790	1,790	1,780	1,746	1,747	1,750	1,750	1,750	1,765	1,855	1,955	1,788
2551	2,043	2,227	2,416	3,322	3,214	2,729	2,637	2,419	2,459	2,434	2,471	2,465	2,570
2552	2,505	2,676	2,727	2,705	2,680	2,773	2,952	3,042	3,144	3,197	2,775	3,100	2,856
2553	3,049	2,988	2,931	2,899	2,849	2,741	2,859	2,904	3,040	2,940	2,793	2,698	2,891
2554	2,646	2,580	2,522	2,516	2,590								2,571

ราคาขายส่งปลายข้าวสารหอมมะลิในตลาดกรุงเทพมหานคร

หน่วย : บาท/100 กก.

ปี	มค.	กพ.	มีค.	เมย.	พค.	มิย.	กค.	สค.	กย.	ตค.	พย.	ธค.	เฉลี่ย
2543	601	603	605	611	585	569	591	610	598	622	579	569	595
2544	572	582	624	651	692	757	781	810	802	805	712	685	706
2545	722	704	682	680	671	672	680	697	713	712	697	670	692
2546	636	650	628	605	614	639	642	673	705	704	678	728	659
2547	828	953	1,001	1,037	1,067	995	950	963	850	833	894	887	938
2548	913	909	881	875	868	846	850	907	899	898	869	823	878
2549	800	833	839	828	813	848	869	870	886	866	834	856	845
2550	895	930	925	958	955	993	996	1,008	1,027	1,034	1,116	1,201	1,003
2551	1,263	1,442	1,635	2,298	2,055	1,688	1,700	1,593	1,767	1,795	1,388	1,192	1,651
2552	1,305	1,528	1,647	1,633	1,584	1,610	1,605	1,488	1,250	1,132	1,272	1,403	1,455
2553	1,363	1,330	1,176	1,127	1,025	1,026	1,069	1,158	1,251	1,214	1,207	1,189	1,178
2554	1,159	1,187	1,152	1,197	1,261								1,191

สำนักส่งเสริมการค้าสินค้าเกษตร

ราคาขายส่งข้าวหอมปทุมธานี ตลาดกรุงเทพมหานคร

PX009

หน่วย : บาท/100 กก.

ปี	มค.	กพ.	มีค.	เมย.	พค.	มิย.	กค.	สค.	กย.	ตค.	พย.	ธค.	เฉลี่ย
2547	-	-	-	-	1,111	990	971	1,000	1,162	1,117	1,150	1,150	1,081
2548	1,150	1,150	1,150	1,150	1,150	1,150	1,150	1,180	1,190	1,190	1,190	1,190	1,166
2549	1,209	1,234	1,290	1,290	1,290	1,388	1,481	1,490	1,490	1,487	1,351	1,290	1,358
2550	1,373	1,390	1,368	1,290	1,284	1,280	1,280	1,186	1,170	1,183	1,321	1,388	1,293
2551	1,484	1,749	2,393	2,911	2,754	2,455	2,320	2,202	2,328	2,231	2,105	2,159	2,258
2552	2,205	2,413	2,393	2,258	2,364	2,435	2,494	2,230	2,185	1,988	2,291	2,590	2,321
2553	2,545	2,447	2,156	2,044	2,093	2,103	2,238	2,228	2,333	2,327	2,456	2,246	2,268
2554	2,215	2,213	1,989	1,851	1,796								2,013

ราคาขายส่งปลายข้าวหอมปทุมธานี ตลาดกรุงเทพมหานคร

หน่วย : บาท/100 กก.

ปี	มค.	กพ.	มีค.	เมย.	พค.	มิย.	กค.	สค.	กย.	ตค.	พย.	ธค.	เฉลี่ย
2547	-	-	-	-	901	880	821	840	806	798	844	862	844
2548	882	893	851	845	843	823	820	847	848	848	836	815	846
2549	789	800	817	811	792	809	818	818	826	825	782	793	807
2550	844	891	918	898	886	909	915	928	952	976	1,063	1,133	943
2551	1,202	1,392	1,594	2,232	1,961	1,623	1,642	1,429	1,589	1,560	1,119	1,055	1,533
2552	1,155	1,366	1,554	1,478	1,406	1,450	1,443	1,275	1,055	959	1,124	1,271	1,295
2553	1,293	1,265	1,107	1,024	964	957	1,011	1,093	1,166	1,181	1,145	1,142	1,112
2554	1,127	1,178	1,135	1,144	1,205								1,158

ราคาข้าวเปลือกหอมปทุมธานี ที่โรงสีรับซื้อในส่วนภูมิภาค

หน่วย : บาท/ตัน

ปี	มค.	กพ.	มีค.	เมย.	พค.	มิย.	กค.	สค.	กย.	ตค.	พย.	ธค.	เฉลี่ย
2547	-	-	-	-	-	-	-	-	5,810	5,968	6,220	6,221	6,055
2548	6,417	6,541	6,485	6,500	6,500	6,547	6,550	6,600	6,600	6,626	6,700	6,700	6,564
2549	6,700	6,880	6,800	6,750	6,750	6,780	6,845	7,159	7,050	6,686	6,532	6,521	6,788
2550	7,026	7,400	7,386	7,011	6,617	6,624	6,600	6,600	6,600	6,616	6,991	7,447	6,910
2551	7,582	9,032	11,587	14,450	13,766	10,902	12,650	11,925	12,118	11,514	9,743	9,725	11,250
2552	10,980	11,224	11,695	10,683	10,450	11,123	12,477	10,320	9,764	8,929	9,884	11,955	10,790
2553	11,850	11,330	10,400	9,612	9,765	9,940	10,868	10,524	11,385	11,392	12,003	11,097	10,847
2554	10,639	10,974	10,015	9,232	9,149								10,002

สำนักส่งเสริมการค้าสินค้าเกษตร

มันสำปะหลัง

๑. ผลผลิตและความต้องการใช้ (ล้านตันหัวมันสด)	ปี ๔๘/๔๙	ปี ๔๙/๕๐*	ปี ๕๐/๕๑	ปี ๕๑/๕๒	ปี ๕๒/๕๓	ปี ๕๓/๕๔
ผลผลิตของไทย	๒๒.๕๘	๒๖.๔๑	๒๕.๑๖	๓๐.๐๘	๒๒.๐๐๕	๒๑.๐๖
พื้นที่เพาะปลูก (ล้านไร่)	๖.๖๙	๗.๑๓	๗.๓๐	๘.๐๑	๗.๓๐	๖.๙๐
๒. ต้นทุนการผลิตหัวมันสด (บาท/กก.)	๐.๘๔	๐.๘๒	๑.๐๘	๑.๒๓	๑.๒๑	๑.๓๖
๓. ราคา (บาท/กก.)	ปี ๔๘/๔๙	ปี ๔๙/๕๐	ปี ๕๐/๕๑	ปี ๕๑/๕๒	ปี ๕๒/๕๓	พ.ค.๕๔
หัวมันสดคณะกรรมการรายได้	๑.๒๙	๑.๒๑	๑.๙๒	๑.๗๙	๒.๐๗	๒.๕๕
หัวมันสดซื้อแป้ง ๒๕% จนครราชสีมา	๑.๒๙	๑.๓๓	๒.๐๑	๑.๙๕	๒.๔๖	๒.๙๖
มันเส้น FOB (US\$/ตัน)	๑๑๒.๔๖	๑๒๒.๐	๑๒๒.๐	๑๗๖.๐	๑๘๗.๐๑	๒๗๐.๘๓
แป้งมัน FOB (US\$/ตัน)	๒๔๕.๐๐	๒๗๑.๐๐	๒๖๙.๐๐	๓๙๒.๕๐	๔๔๔.๖๒	๕๓๕.๐๐
๔. การส่งออก (ล้านตันผลิตภัณฑ์)	ปี ๔๘/๔๙	ปี ๔๙/๕๐	ปี ๕๐/๕๑	ปี ๕๑/๕๒	ปี ๕๒/๕๓	ปี ๕๓/๕๔
มันเส้น	๓.๕๑	๒.๘๖	๑.๕๐	๓.๙๕	๔.๑๑	๒.๘๘
มันอัดเม็ด	๐.๒๒	๑.๖๕	๑.๙๗	๐.๓๓	๐.๑๖	๐.๐๑
แป้งดิบ	๑.๔๘	๑.๔๗	๑.๔๗	๑.๘๐	๑.๗๔	๑.๒๐
แป้งแปรรูป	๐.๖๐	๐.๔๗	๐.๕๑	๐.๖๒	๐.๖๓	๐.๕๔
ผลิตภัณฑ์มันสำปะหลังอื่นๆ	๐.๒๘	๐.๔๓	๐.๔๐	๐.๔๖	๐.๕๖	๐.๓๘
รวม	๖.๐๙	๖.๘๘	๕.๘๕	๗.๑๖	๗.๒๐	๕.๐๑

๕. มาตรการปี ๒๕๕๒/๕๓

คณะรัฐมนตรีมีมติ (๑๑ ส.ค.๕๒) เห็นชอบหลักเกณฑ์และวิธีดำเนินการประกันรายได้เกษตรกรผู้ปลูกมันสำปะหลังปี ๒๕๕๒/๕๓ โดย (๑) กำหนดราคาประกันหัวมันสดซื้อแป้ง ๒๕% กก.ละ ๑.๗๐ บาท (๒) ให้เกษตรกรใช้สิทธิประกันเพื่อขอรับเงินส่วนต่างราคาตามปริมาณที่ผลิตได้จริงแต่ไม่เกินครัวเรือนละ ๑๐๐ ตัน (๓) กรมส่งเสริมการเกษตรขึ้นทะเบียนเกษตรกรผู้ปลูกมันสำปะหลังปี ๒๕๕๒/๕๓ ช่วงเดือน กรกฎาคม - กันยายน ๒๕๕๒ (๔) ช.ก.ส. ทำสัญญาประกันราคากับเกษตรกรที่มีหนังสือรับรองการขึ้นทะเบียนเกษตรกรช่วงเดือนสิงหาคม - ๑๕ มกราคม ๒๕๕๓ (๕) คณะอนุกรรมการกำหนดเกณฑ์กลางอ้างอิงโครงการประกันรายได้เกษตรกรผู้ปลูกมันสำปะหลัง กำหนดเกณฑ์กลางอ้างอิงทุก ๑๕ วัน(ทุกวันที่ ๑ และ ๑๖ ของทุกเดือน) สำหรับคำนวณเงินจ่ายส่วนต่างราคาให้เกษตรกรที่มาขอใช้สิทธิประกันกับ ช.ก.ส.ในช่วง ๑๕ วันถัดไป (๖) ให้เกษตรกรใช้สิทธิได้ทันทีนับถัดจากวันทำสัญญา และต้องไม่เกินวันที่ ๓๑ พฤษภาคม ๒๕๕๓

ผลการดำเนินการ การขึ้นทะเบียนเกษตรกร ๔๓๗,๒๖๑ ครัวเรือน ผ่านการประชาคม ๔๔๕,๗๘๙ ครัวเรือน มีเกษตรกรที่ทำสัญญาโครงการประกันรายได้เกษตรกรผู้ปลูกมันสำปะหลังปี ๒๕๕๒/๕๓ รวม ๔๒๗,๒๘๓ ราย โดยมีการโอนเงินส่วนต่างให้เกษตรกร ๔๒๙,๐๒๑ สัญญา เป็นเงิน ๒,๔๓๒.๘๕๕ ล้านบาท

๖. การประกันรายได้เกษตรกรผู้ปลูกมันสำปะหลัง ปี ๒๕๕๓/๕๔

คณะรัฐมนตรีมีมติ (๑๕ มิ.ย., ๒๐ ก.ค.และ ๓๐ พ.ย.๕๓) เห็นชอบในหลักการให้ดำเนินการมาตรการแทรกแซงตลาดมันสำปะหลังปี ๒๕๕๓/๕๔ ด้วยวิธีการประกันรายได้เกษตรกร ซึ่งได้กำหนดหลักเกณฑ์และวิธีดำเนินการโครงการประกันรายได้เกษตรกรผู้ปลูกมันสำปะหลัง ปี ๒๕๕๓/๕๔ โดย (๑) กำหนดราคาประกันหัวมันสดซื้อแป้ง ๒๕% กก.ละ ๑.๙๐ บาท (คิดจากต้นทุนการผลิตเฉลี่ยทั่วประเทศ กก.ละ ๑.๓๖ บาท บวกค่าขนส่ง กก.ละ ๐.๑๕ บาท และผลตอบแทนให้เกษตรกรร้อยละ ๒๕ หรือ กก.ละ

	ต.ค.	พ.ย.	ธ.ค.	ม.ค.	ก.พ.	มี.ค.	เม.ย.	พ.ค.	มี.ย.	ก.ค.	ส.ค.	ก.ย.	เฉลี่ย
1. ราคาหัวมันสดเกษตรกรขายได้ : สำนักงานเศรษฐกิจการเกษตร													
2546/47	0.77	0.79	0.82	0.82	0.76	0.74	0.80	0.83	0.98	1.00	1.06	1.09	0.80
2547/48	1.04	1.10	1.20	1.30	1.39	1.48	1.47	1.40	1.30	1.30	1.40	1.30	1.33
2548/49	1.21	1.27	1.40	1.37	1.38	1.36	1.30	0.99	0.99	0.96	0.94	0.94	1.29
2549/50	0.87	1.00	1.13	1.12	1.16	1.23	1.21	1.25	1.35	1.52	1.72	1.79	1.28
2550/51	1.72	1.62	1.82	1.99	2.09	2.20	2.23	2.13	2.00	1.93	1.76	1.53	1.92
2551/52	1.40	1.28	1.14	1.16	1.16	1.19	1.13	1.11	1.13	1.21	1.25	1.20	1.20
2552/53	1.24	1.45	1.79	1.93	1.78	1.88	2.10	2.18	2.28	2.61	2.95	2.55	
2553/54	2.40	2.57	2.73	2.82	2.96	2.93	2.69	2.55					
2. ราคาหัวมันสดเชือดแบ่ง 25% จนครรรราชสีมา													
2546/47	0.91	0.95	1.02	0.99	0.95	0.96	1.04	1.13	1.18	1.21	1.21	1.17	1.46
2547/48	1.12	1.20	1.29	1.49	1.53	1.59	1.65	1.68	1.68	1.65	1.54	1.52	1.50
2548/49	1.45	1.46	1.52	1.43	1.41	1.32	1.27	1.18	1.17	1.12	1.06	1.06	1.29
2549/50	1.06	1.15	1.18	1.18	1.21	1.28	1.33	1.47	1.59	1.69	1.74	1.85	1.39
2550/51	1.87	1.81	1.91	2.06	2.22	2.33	2.33	2.18	1.98	1.97	1.78	1.62	2.01
2551/52	1.46	1.41	1.38	1.22	1.20	1.18	1.25	1.30	1.36	1.43	1.41	1.42	1.34
2552/53	1.54	1.75	1.95	1.97	1.96	2.29	2.60	2.73	2.96	3.35	3.38	3.11	2.47
2553/54	2.98	3.12	3.10	3.14	3.26	3.29	3.20	2.96					
3. ราคาส่งออก เอฟ.ไอ.บี.มันเส้น													
2546/47	2.81	2.90	2.96	2.84	2.72	2.63	2.90	3.11	3.33	3.54	3.80	3.80	3.11
2547/48	3.29	3.29	3.40	3.76	4.00	4.36	4.46	4.51	4.73	4.83	4.76	4.73	4.18
2548/49	4.56	4.35	4.21	4.02	4.04	3.75	3.86	3.95	4.35	4.37	4.25	4.25	4.16
2549/50	4.22	3.94	4.20	3.96	3.97	3.96	3.93	4.28	4.39	4.63	4.94	5.24	4.31
2550/51	5.56	5.26	5.48	5.54	5.68	5.76	5.92	5.93	5.91	6.12	6.26	5.49	5.74
2551/52	5.16	4.88	4.44	3.92	4.30	4.47	4.43	4.38	4.37	4.42	4.71	4.81	4.52
2552/53	4.97	5.45	5.63	5.65	5.65	5.92	6.17	6.42	6.54	6.60	6.73	6.73	6.04
2553/54	6.63	6.21	7.24	7.83	8.08	8.43	8.18	8.09					
4. ราคาส่งออก เอฟ.ไอ.บี.แป้งมัน													
2545/46	7.47	7.55	7.55	7.67	7.79	7.77	7.66	7.29	7.06	6.87	6.87	6.64	7.35
2546/47	6.52	6.65	7.11	6.91	6.61	6.89	7.16	7.68	7.82	7.84	7.95	7.95	7.26
2547/48	7.93	7.83	7.88	8.88	9.42	10.44	11.21	11.10	11.40	11.21	9.64	9.51	9.70
2548/49	9.47	9.19	9.30	8.97	9.01	8.32	8.49	8.32	8.39	8.23	7.77	7.73	8.60
2549/50	7.89	8.45	8.55	8.94	8.97	8.36	9.00	10.13	10.74	10.97	11.13	11.35	9.54
2550/51	11.99	11.58	11.98	12.12	12.66	13.39	13.59	13.07	12.63	12.24	11.25	10.54	12.25
2551/52	9.80	9.65	9.26	8.71	8.25	8.61	9.05	9.25	9.11	9.45	9.48	9.51	9.18
2552/53	9.79	10.90	12.56	13.18	13.18	13.60	14.68	15.33	15.88	18.93	19.12	15.98	14.43
2553/54	15.93	16.23	16.68	16.68	16.68	16.93	16.15	15.50					16.35

ที่มา : สำนักงานเศรษฐกิจการเกษตร , กรมการค้าภายใน , สมาคมการค้ามันสำปะหลังไทย

ปริมาณการส่งออกมันสำปะหลัง

	ต.ค.	พ.ย.	ธ.ค.	ม.ค.	ก.พ.	มี.ค.	เม.ย.	พ.ค.	มี.ย.	ก.ค.	ส.ค.	ก.ย.	รวม
1. ปริมาณการส่งออกมันเส้น													
2546/47	46,915	92,409	258,108	328,407	171,706	157,904	226,123	211,811	427,336	221,686	278,619	202,177	2,623,202
2547/48	115,748	219,937	244,532	156,113	197,141	313,386	214,612	336,599	180,921	282,829	217,839	147,369	2,627,027
2548/49	136,728	273,082	316,322	294,264	407,051	283,804	171,660	258,455	313,228	486,538	258,133	306,519	3,505,784
2549/50	342,132	322,559	376,015	618,400	471,790	264,246	191,913	276,728	266,874	190,478	142,264	844,518.85	3,547,850
2550/51	34,285	88,971	227,417	155,375	223,935	226,306	135,789	42,474	81,263	95,649	136,233	48,606	1,496,304
2551/52	73,650	21,582	230,805	89,152	193,852	208,220	293,064	161,220	271,407	312,361	351,277	546,252	2,752,842
2552/53	448,978	404,876	667,665	362,782	485,874	574,577	663,223	406,744	390,083	180,963	201,002	245,477	5,032,244
2553/54	117,666	181,210	247,863	322,979	737,295	1,214,220	1,295,622						4,116,855
2. ปริมาณการส่งออกแป้งมันดิบ													
2546/47	107,470	93,318	95,245	105,007	98,104	104,317	86,566	98,526	95,259	78,603	78,950	86,183	1,127,547
2547/48	102,786	91,678	88,689	66,634	70,098	87,556	74,581	66,437	72,005	62,656	75,018	121,694	979,833
2548/49	121,710	109,907	88,681	119,783	130,847	133,447	116,149	115,639	126,303	119,528	158,416	136,690	1,477,100
2549/50	175,912	183,936	155,158	144,803	148,018	165,281	150,681	112,611	94,718	80,061	96,531	118,338	1,626,048
2550/51	120,170	110,850	132,230	114,032	229,048	138,746	89,023	94,437	101,393	111,620	106,874	124,279	1,472,702
2551/52	117,707	76,664	78,790	72,914	112,973	140,661	133,786	134,380	132,936	141,224	168,598	147,381	1,458,014
2552/53	237,147	188,308	187,890	193,985	208,452	205,142	188,353	127,158	109,976	92,210	98,325	106,498	1,943,444
2553/54	121,436	145,159	144,860	109,701	257,235	425,430	551,607						1,755,428
3. ปริมาณการส่งออกแป้งมันแปรรูป													
2546/47	42,095	42,209	47,131	45,083	51,189	53,509	61,390	53,635	55,170	47,928	53,435	58,410	611,184
2547/48	60,540	53,245	59,571	51,801	42,143	53,474	60,525	63,277	46,155	46,330	42,275	47,732	627,068
2548/49	45,758	50,978	46,046	45,621	48,813	65,884	45,164	61,049	43,391	49,570	47,470	52,430	602,174
2549/50	56,268	66,497	59,760	33,981	33,802	40,365	34,101	48,120	45,854	34,932	39,654	33,623	526,957
2550/51	46,829	42,352	35,327	33,760	39,408	44,639	39,620	44,460	36,823	50,566	41,555	53,204	508,543
2551/51	44,049	42,859	34,754	35,369	37,431	53,960	59,438	54,006	54,073	52,096	54,155	51,439	573,628
2552/53	53,193	58,728	54,383	56,995	49,170	63,526	53,228	41,891	54,182	50,229	48,915	46,389	630,829
2553/54	45,231	65,454	55,714	57,492	123,377	195,884	262,187						805,339

ที่มา : กรมศุลกากร

ราคาหัวมันสดเชื้อแป้ง 25% ณ โรงงานแป้งมันสำปะหลัง ปี 2545 - 2553

ปีการผลิต	ม.ค.	ก.พ.	มี.ค.	เม.ย.	พ.ค.	มิ.ย.	ก.ค.	ส.ค.	ก.ย.	ต.ค.	พ.ย.	ธ.ค.	เฉลี่ย
1. จังหวัดนครราชสีมา													
ปี 2546	1.07	1.05	0.98	1.02	1.00	0.97	0.96	0.96	0.93	0.91	0.95	1.02	0.99
ปี 2547	0.99	0.95	0.96	1.04	1.13	1.18	1.21	1.21	1.17	1.12	1.20	1.29	1.12
ปี 2548	1.49	1.53	1.59	1.65	1.68	1.68	1.65	1.54	1.52	1.45	1.46	1.52	1.56
ปี 2549	1.43	1.41	1.32	1.27	1.18	1.17	1.12	1.06	1.06	1.06	1.15	1.18	1.20
ปี 2550	1.18	1.21	1.28	1.33	1.47	1.59	1.69	1.74	1.85	1.87	1.81	1.91	1.58
ปี 2551	2.06	2.22	2.33	2.33	2.18	1.98	1.97	1.78	1.62	1.46	1.41	1.38	1.89
ปี 2552	1.22	1.20	1.18	1.25	1.30	1.36	1.40	1.41	1.42	1.54	1.75	1.95	1.42
ปี 2553	1.97	1.96	2.29	2.60	2.71	2.96	3.35	3.38	3.11	2.98	3.12	3.10	2.79
ปี 2554	3.14	3.26	3.29	3.20	2.96								3.17
2. จังหวัดกาฬสินธุ์													
ปี 2546	1.07	1.07	1.05	1.05	1.00	0.96	0.89	0.86	0.82	0.80	0.86	0.99	0.95
ปี 2547	0.96	0.86	0.86	0.90	0.94	1.11	1.05	1.05	1.07	1.13	1.16	1.17	1.02
ปี 2548	1.27	1.40	1.56	1.63	1.67	1.64	1.47	1.23	1.23	1.25	1.28	1.28	1.41
ปี 2549	1.48	1.48	1.44	1.25	1.16	1.08	1.03	0.95	0.89	0.91	1.08	1.23	1.17
ปี 2550	1.22	1.24	1.27	1.31	1.38	1.48	1.73	1.78	1.77	1.77	1.78	1.88	1.55
ปี 2551	1.96	2.14	2.33	2.33	2.22	1.88	1.82	1.58	1.51	1.36	1.40	1.33	1.82
ปี 2552	1.29	1.25	1.28	1.21	1.21	1.21	1.29	1.21	1.32	1.43	1.59	2.03	1.36
ปี 2553	1.93	1.94	2.24	2.54	2.66	2.74	3.12	3.10	2.31	2.49	2.77	2.88	2.56
ปี 2554	2.97	3.16	3.17	2.98	2.30								2.92
3. จังหวัดชลบุรี													
ปี 2546	1.06	1.02	0.95	0.91	0.89	0.85	0.86	0.87	0.91	0.87	0.87	0.95	0.92
ปี 2547	0.92	0.83	0.86	0.99	1.05	1.12	1.14	1.20	1.23	1.18	1.20	1.30	1.09
ปี 2548	1.37	1.49	1.63	1.72	1.57	1.56	1.53	1.51	1.43	1.35	1.44	1.53	1.51
ปี 2549	1.46	1.37	1.34	1.26	1.19	1.19	1.16	1.06	1.04	1.05	1.24	1.26	1.22
ปี 2550	1.32	1.30	1.33	1.40	1.50	1.67	1.74	1.74	1.85	1.91	1.91	2.02	1.64
ปี 2551	2.20	2.10	2.28	2.43	2.35	2.09	1.93	1.88	1.44	1.37	1.34	1.25	1.89
ปี 2552	1.23	1.10	1.14	1.17	1.24	1.25	1.43	1.51	1.51	1.53	1.89	2.21	1.43
ปี 2553	2.21	2.04	2.48	2.70	2.81	2.82	3.24	3.10	2.23	-	2.88	2.86	2.67
ปี 2554	3.12	3.33	3.19	3.28	2.31								3.05
4. เฉลี่ย 3 จังหวัด													
ปี 2546	1.07	1.05	0.99	0.99	0.96	0.93	0.90	0.90	0.89	0.86	0.89	0.99	0.95
ปี 2547	0.96	0.88	0.89	0.98	1.04	1.14	1.13	1.15	1.16	1.14	1.19	1.25	1.08
ปี 2548	1.38	1.47	1.59	1.67	1.64	1.63	1.55	1.43	1.39	1.35	1.39	1.44	1.49
ปี 2549	1.46	1.42	1.37	1.26	1.18	1.15	1.10	1.02	1.00	1.01	1.16	1.22	1.19
ปี 2550	1.24	1.25	1.29	1.35	1.45	1.58	1.72	1.75	1.82	1.85	1.83	1.94	1.59
ปี 2551	2.07	2.15	2.31	2.36	2.25	1.98	1.91	1.75	1.52	1.40	1.38	1.32	1.87
ปี 2552	2.07	2.15	2.31	2.36	2.25	1.98	1.37	1.34	1.41	1.50	1.38	2.06	1.85
ปี 2553	2.04	1.98	2.34	2.61	2.73	2.84	3.24	3.19	2.52	2.74	2.92	2.84	2.67
ปี 2554	3.08	3.25	3.22	3.15	2.52								3.04

ตาราง

	2550	2551	2552	2553	2554 (F)
1. ผลผลิตและความต้องการใช้					
1.1 สต็อกโลก (ล้านตัน)	1.430	1.309	1.364	1.330	
1.2 ผลผลิตโลก (ล้านตัน)	9.833	10.031	9.602	10.200	10.600
1.3 การใช้ของโลก (ล้านตัน)	10.175	10.154	9.547	10.240	10.630
1.4 ผลผลิตไทย (ล้านตัน)	3.056	3.098	3.090	3.074	3.360
1.5 การใช้ภายในประเทศ (ล้านตัน)	0.373	0.398	0.399	0.404	0.420
1.6 ปริมาณส่งออก (ล้านตัน)	2.966	2.832	2.740	2.734	1.107*
1.7 สต็อกไทย (ล้านตัน)	0.230	0.252	0.294	0.227	

ที่มา : สศก. ,สถาบันวิจัยยาง

หมายเหตุ (F) = พยากรณ์ , * = ม.ค.-เม.ย.54

2. ต้นทุน (บาท/กก.)	32.55	34.73	39.70	41.47	41.63
---------------------	-------	-------	-------	-------	-------

	2550	2551	2552	2553	2554		
					เม.ย.	พ.ค.	% Δ
3. ราคา (บาท/กก.)							
3.1 ยางแผ่นดิบชั้น 3 (เกษตรกรขายได้) ¹	68.97	76.55	56.36	102.70	153.60	139.34	↓ 9.28
3.2 ยางแผ่นดิบชั้น 3 (ตลาดภาคใหญ่) ²	72.38	79.90	59.45	106.26	158.21	143.46	↓ 9.32
3.3 ยางแผ่นรมควันชั้น 3 (FOB. กรุงเทพฯ) ³	78.47	87.10	66.29	115.38	176.63	156.17	↓ 11.58
3.4 ยางแผ่นรมควันชั้น 3 (FOB. สิงคโปร์) ³	77.99	85.16	65.25	112.06	171.28	152.81	↓ 10.78

ที่มา : 1 = สศก. , 2 = สถาบันวิจัยยาง , 3 = สนง.กองทุนสงเคราะห์การทำสวนยาง

4. สภาพปัญหาและการแก้ไขปัญหา

4.1 ในช่วงที่ผ่านมา (ปี 2535 - ปี 2544) ได้เกิดปัญหาราคายางพาราตกต่ำ กระทบวงเกษตรและสหกรณ์ โดยองค์การสวนยาง (อสย.) จึงได้แทรกแซงตลาดอย่างต่อเนื่อง โดยใช้เงินกู้จากธนาคารกรุงไทย รวมประมาณ 21,000 ล้านบาท เพื่อใช้หมุนเวียนรับซื้อยางและเกิดภาระขาดทุนในการดำเนินการ ประมาณ 15,000 ล้านบาท

4.2 จัดตั้งบริษัทร่วมทุนยาง 3 ประเทศ (ไทย อินโดนีเซีย และมาเลเซีย) โดยมีวัตถุประสงค์เพื่อรักษาเสถียรภาพราคายาง ซึ่งเป็นที่คาดว่าจะทำให้ราคายางเคลื่อนไหวอยู่ในเกณฑ์สูงอย่างยั่งยืน และประเทศผู้ผลิตมีอำนาจต่อรองและการจัดการด้านการตลาด ทั้งนี้ ครม.ได้มีมติ (28 เม.ย.46) เห็นชอบให้จัดสรรเงิน 100 ล้านเหรียญสหรัฐฯ หรือ 4,400 ล้านบาท ใช้ลงทุนในบริษัทร่วมทุนฯ

5. สถานการณ์ปัจจุบัน

5.1 สถานการณ์ตลาดโลก ปี 2554

IRSG คาดการณ์ผลผลิตยางธรรมชาติของโลก ปี 2554 ประมาณ 10.60 ล้านตัน สูงขึ้นจากปี 2553 ร้อยละ 3.92 เนื่องจากราคายางพาราที่ปรับสูงขึ้น ส่งผลให้ประเทศผู้ผลิตเพิ่มปริมาณการผลิต ประกอบกับประเทศผู้ผลิตยางพารารายใหม่ อาทิ กัมพูชา ลาว พม่า จะเริ่มทยอยเปิดกรีดยางได้เพิ่มขึ้น สำหรับการใช้อย่างธรรมชาติของโลกคาดว่าจะมีประมาณ 10.63 ล้านตัน สูงขึ้นจากปีที่ผ่านมาร้อยละ 3.81

5.2 สถานการณ์ภายในประเทศ

5.2.1 การผลิตการใช้ สำนักงานเศรษฐกิจการเกษตรคาดการณ์ผลผลิตยางพารา ปี 2554 (มี.ค.54) ประมาณ 3.359 ล้านตัน เพิ่มขึ้นจากปี 2553 ที่มีปริมาณผลผลิต 3.074 ล้านตัน คิดเป็นร้อยละ 9.28 เนื่องจากเนื้อที่กรีดยางเพิ่มขึ้นมากในภาคเหนือและภาคตะวันออกเฉียงเหนือ จากการสนับสนุนให้เพิ่มพื้นที่ปลูกยางของภาครัฐ ตั้งแต่ปี 2548 ที่ราคายางอยู่ในเกณฑ์ดี สำหรับความต้องการใช้ประมาณ 0.42 ล้านตัน เพิ่มขึ้นจากปี 2553 ที่ประมาณ 0.404 ล้านตัน คิดเป็นร้อยละ 5

5.2.2 ความเคลื่อนไหวของราคายางพารา ในเดือนพฤษภาคม 2554 ราคายางแผ่นดิบชั้น 3 ที่เกษตรกรขายได้ (สศก.) ราคายางแผ่นดิบชั้น 3 ตลาดกลางหาดใหญ่ และราคาส่งออกยางแผ่นรมควัน ชั้น 3 F.O.B. กรุงเทพฯ เฉลี่ย กก.ละ 139.34, 143.46 และ 156.17 บาท ปรับลดลงจากเดือนที่ผ่านมา ร้อยละ 9.28, 9.32 และ 11.58 เนื่องจากผู้ประกอบการยังมีสต็อกยางอยู่จำนวนหนึ่ง จึงชะลอการซื้อ ประกอบกับการส่งออกชะลอตัว สำหรับราคายางแผ่นรมควันชั้น 3 F.O.B. สิงคโปร์ กก.ละ 152.81 บาท ปรับลดลงจากเดือนที่ผ่านมา ร้อยละ 10.78 เนื่องจากความกังวลเกี่ยวกับเศรษฐกิจโลกขยายตัวช้า และความต้องการซื้อของประเทศไทยใช้หลักลดลง ทั้งนี้ เทียบกับช่วงเดียวกันของ ปี 2553 ราคายางพาราทั้ง 4 ประเภทข้างต้นสูงกว่าคิดเป็นร้อยละ 37.54, 35.80, 32.75 และ 41.53 ตามลำดับ

6. แนวทางการแก้ไขปัญหาราคายางตกต่ำที่ผ่านมา

6.1 การประชุมของ 3 ประเทศผู้ผลิตยางพารารายใหญ่

6.1.1 สภาความร่วมมือด้านยางระหว่างประเทศ (International Tripartite Rubber Cooperation : ITRC) ประกอบด้วย ไทย มาเลเซีย และอินโดนีเซีย มีมติ (29-30 ต.ค.51) (1) เร่งรัดการปลูกทดแทนต้นยางเก่าของ 3 ประเทศ ในปี 52 จำนวน 1.06 ล้านไร่ จะลดผลผลิตได้ 2.15 แสนตัน (2) ควบคุมพื้นที่ปลูกยางไม่ให้ยางล้นตลาด (3) การชะลอการกรีดยางและขยายยาง (4) สมาคมผู้ค้ายางทั้ง 3 ประเทศจะไม่ลดราคายางที่มีการตกลงไว้กับผู้ซื้อ

6.1.2 บริษัทร่วมทุนยางพาราระหว่างประเทศ (International Rubber Consortium Limited : IRCO) ซึ่งมีผู้ผลิตยางรายใหญ่ 3 ประเทศดังกล่าว ได้มีมติ (13 ธ.ค.51) ให้ลดปริมาณส่งออกยางในปี 52 รวม 700,000 ตัน

6.2 สมาคมประเทศผู้ผลิตยางธรรมชาติ (Association of Natural Rubber Producing Countries : ANRPC) ซึ่งมีสมาชิก ได้แก่ จีน อินเดีย อินโดนีเซีย มาเลเซีย ปาปัวนิวกินี สิงคโปร์ ศรีลังกา ไทย และเวียดนาม มีมติเห็นชอบในหลักการให้สมาชิก (1) ผลักดันให้เกษตรกรโค่นต้นยางเก่าอายุ 25 ปีขึ้นไป และปลูก

ทดแทน พื้นที่เป้าหมาย 1.06 ล้านไร่/ปี (ไทย 4 แสนไร่/ปี ซึ่งปี52 จะลดผลผลิตได้กว่า 80,000 ตันจากที่ผลิตได้ปีละ 3.06 ล้านตัน) และ (2) ให้ลดจำนวนวันกรีดยาง จากเดิมที่กรีด 3 วัน/สัปดาห์ เหลือ 2 วัน/สัปดาห์

6.3 มติคณะรัฐมนตรี

6.3.1 ค.ร.ม.มีมติเมื่อ 28 ม.ค.52 (1) เห็นชอบโครงการสนับสนุนสถาบันเกษตรกรแปรรูปยางเพิ่มมูลค่าเพื่อแก้ไขปัญหาราคายางตกต่ำ ตามที่กระทรวงเกษตรฯ เสนอ โดยให้สถาบันเกษตรกรรวบรวมน้ำยางสด และยางแผ่นดิบจากสมาชิก 200,000 ตัน มาแปรรูปเป็นยางแผ่นรมควัน ยางแผ่นรมควันอัดก้อน ยางแท่ง และน้ำยางข้นแล้วเก็บสต็อกไว้รอจำหน่ายเมื่อราคาเหมาะสม (2) อนุมัติวงเงินกู้จาก ธ.ก.ส. 8,000 ล้านบาท โดยให้เร่งระบายผลผลิตเพื่อปิดบัญชีภายใน 1 ปี (ธ.ค.52) และชำระเงินคืน ธ.ก.ส.โดยเร็ว (3) อนุมัติงบกลาง 270 ล้านบาท เพื่อใช้เป็นค่าบริหารและดำเนินการโครงการฯ และ ค.ร.ม.มีมติเมื่อ 28 ก.ค.52 เห็นชอบการขยายระยะเวลาโครงการฯ จากเดิม เป็นวันที่ 31 ธ.ค.53

6.3.2 ค.ร.ม. มีมติเมื่อ 17 ก.พ.52 เห็นชอบให้จัดตั้งคณะกรรมการนโยบายยางธรรมชาติ เพื่อเป็นกลไกระดับชาติในการกำกับดูแลสินค้ายางพาราแบบครบวงจร และ 24 ก.พ.52 ค.ร.ม.มีมติรับทราบองค์ประกอบและอำนาจหน้าที่ของคณะกรรมการฯ ซึ่งมีนายกรัฐมนตรีหรือรองนายกฯ ที่นายฯ มอบหมายเป็นประธานกรรมการ และเลขาธิการสำนักงานเศรษฐกิจการเกษตร เป็นกรรมการและเลขานุการ

6.3.3 ค.ร.ม.มีมติเมื่อ 25 ส.ค.52 อนุมัติในหลักการตามที่ประธานคณะกรรมการนโยบายยางธรรมชาติเสนอ ดังนี้ (1) ให้องค์การสวนยาง (อ.ส.ย.) กู้เงินจาก ธ.ก.ส. ในวงเงิน 5,000 ล้านบาท อัตราดอกเบี้ยร้อยละ 0 จากวงเงิน 8,000 ล้านบาท ตามที่ ค.ร.ม.ได้มีมติอนุมัติให้ดำเนินโครงการฯไว้แล้ว เพื่อใช้เป็นเงินทุนหมุนเวียนรวมทั้งดอกผลที่เกิดขึ้นในการดำเนินการซื้อขายจากสถาบันเกษตรกรที่ไม่สามารถแปรรูปหรืออัดก้อนหรือขายยางไปต่างประเทศ โดยใช้ราคาน้ำตาลเป็นคร่าวๆ เพื่อให้ราคายางสูงขึ้น มีเป้าหมายประมาณ 120,000 ตัน และให้จำหน่ายไปต่างประเทศ โดยให้กระทรวงการคลังค้ำประกัน (2) เหม่าจ่ายค่าบริหารในการดำเนินการตามข้อ (1) ให้ อ.ส.ย.ในอัตราร้อยละ 3 ของวงเงินที่ใช้ซื้อขายจริง โดยเบิกจ่ายจากงบกลาง สำหรับการกู้เงินเพื่อนำไปดำเนินการตามนโยบายดังกล่าว และให้ อ.ส.ย. ประสานงานกับสำนักงานบริหารหนี้สาธารณะเพื่อบรรจุไว้ในแผนการบริหารหนี้สาธารณะ ส่วนค่าบริหารในการดำเนินการ ให้ อ.ส.ย. ประสานงานในรายละเอียดกับ ธ.ก.ส. ต่อไป

6.3.4 ค.ร.ม.มีมติเมื่อวันที่ 4 พ.ค.53 เห็นชอบร่างยุทธศาสตร์พัฒนายางพารา พ.ศ.2552-2556 โดยกระทรวงพาณิชย์มีส่วนร่วมในการดำเนินการตามแนวทางและมาตรการ ดังนี้ 1) กลยุทธ์ที่ 2 พัฒนาระบบตลาดยางในประเทศและต่างประเทศ *แนวทางที่ 1. การพัฒนาระบบตลาดยางในประเทศ มาตรการ (1) ส่งเสริมให้เกษตรกรมีความรู้ความเข้าใจในเรื่องการซื้อขายในตลาดสินค้าเกษตรล่วงหน้า (AFET) (2) พัฒนาลาดซื้อขายล่วงหน้าให้เป็นศูนย์กลางของตลาดยางพาราในภูมิภาคและใช้อ้างอิงเป็นตลาดหลักของโลก (AFET/คน.) (3) พัฒนาลินค้าอย่างเป็นตราสารเพื่อสร้างทางเลือกการลงทุนในรูปแบบใหม่ (คน./AFET) *แนวทางที่ 2.สนับสนุนการตลาดต่างประเทศและขยายตลาดส่งออกยางและผลิตภัณฑ์ยาง มาตรการ (1) กำกับมาตรฐานยางพาราให้เป็นที่ยอมรับของคู่ค้าและผู้บริโภค (พณ.) (2) เสริมสร้างความร่วมมือระหว่างภาครัฐและภาคเอกชนในการส่งเสริมตลาดส่งออก โดยการขยายตลาดส่งออกเดิมและแสวงหาตลาดส่งออกใหม่ (สอ.) (3) สนับสนุนการเจรจา**

เพื่อลดปัญหาการกีดกันทางการค้า (จร.) (4) ส่งเสริมภาพลักษณ์และประชาสัมพันธ์เรื่องยางและผลิตภัณฑ์ยางของไทย รวมทั้งร่วมแสดงนิทรรศการงานแสดงสินค้าในต่างประเทศในเรื่องการเป็นมิตรต่อสิ่งแวดล้อมและการสร้างภาพลักษณ์ไม้ยางพาราและผลิตภัณฑ์จากไม้ยางพาราเป็น Green Product (สอ.) *แนวทางที่ 3* รักษาเสถียรภาพราคา *มาตรการ* สนับสนุนการใช้ตลาด AFET เป็นกลไกการบริหารความเสี่ยงอันเนื่องมาจากความผันผวนของราคา (พณ.) 2) *กลยุทธ์ที่ 3* พัฒนาด้านอุตสาหกรรมแปรรูปยาง ผลิตภัณฑ์ยางและไม้ยางพารา *แนวทาง* *สนับสนุนการใช้ยางพารา ผลิตภัณฑ์ยางและไม้ยาง มาตรการ* (1) สนับสนุนการผลิตและใช้ผลิตภัณฑ์ยางเพื่อทดแทนการนำเข้าและขยายตลาดส่งออก (เช่น ยางล้อรถความเร็วสูง ฯลฯ) (พณ.) (2) ใช้มาตรการจูงใจเพื่อให้มีการผลิต และส่งออก ผลิตภัณฑ์ยางเพิ่มขึ้น อาทิ มาตรการด้านภาษี (พณ.) 3) *กลยุทธ์ที่ 4* ปรับปรุงระบบบริหารจัดการภาครัฐ *แนวทางที่ 1* ปรับปรุงกฎหมายและกฎระเบียบที่เป็นข้อจำกัดในการสนับสนุนอุตสาหกรรมยางในประเทศ *มาตรการ* ปรับปรุงประกาศควบคุมราคาขายยางล้อ (คน.) *แนวทางที่ 2* ออกกฎระเบียบเพื่อสนับสนุนการใช้ผลิตภัณฑ์ยางในประเทศ *มาตรการ* ภาครัฐให้การสนับสนุนส่งเสริมอุตสาหกรรมยางรถยนต์ในประเทศ (พณ.)

6.3.5 ค.ร.ม. มีมติเมื่อวันที่ 6 ก.ค.2553 เห็นชอบโครงการปลูกยางพาราในที่แห่งใหม่ ระยะที่ 3 พ.ศ. 2553-2555 ตาม พรบ.กองทุนสงเคราะห์การทำสวนยาง โดยส่งเสริมการปลูกยางพันธุ์ดีในเขตพื้นที่ ที่เหมาะสม จำนวน 800,000 ไร่ แบ่งเป็น ภาคเหนือ 150,000 ไร่ ภาคตะวันออกเฉียงเหนือ 500,000 ไร่ ภาคกลาง ภาคตะวันออก และภาคใต้ จำนวน 150,000 ไร่

6.3.6 ค.ร.ม. มีมติเมื่อวันที่ 3 ส.ค.2553 อนุมัติปรับเพิ่มอัตรากำไรจ้ดเก็บเงินสงเคราะห์ ตาม พ.ร.บ.กองทุนสงเคราะห์การทำสวนยาง ตามที่กระทรวงเกษตรและสหกรณ์เสนอ ดังนี้

- (1) ราคาขายไม่เกินกิโลกรัมละ 40 บาท เก็บเงินสงเคราะห์ในอัตรากิโลกรัมละ 90 สตางค์
- (2) ราคาขายเกินกิโลกรัมละ 40 บาท แต่ไม่เกินกิโลกรัมละ 60 บาท เก็บเงินสงเคราะห์ในอัตรากิโลกรัมละ 1.40 บาท
- (3) ราคาขายเกินกิโลกรัมละ 60 บาท แต่ไม่เกินกิโลกรัมละ 80 บาท เก็บเงินสงเคราะห์ในอัตรากิโลกรัมละ 2 บาท
- (4) ราคาขายเกินกิโลกรัมละ 80 บาท แต่ไม่เกินกิโลกรัมละ 100 บาท เก็บเงินสงเคราะห์ในอัตรากิโลกรัมละ 3 บาท
- (5) ราคาขายเกินกิโลกรัมละ 100 บาท เก็บเงินสงเคราะห์ในอัตรากิโลกรัมละ 5 บาท

ทั้งนี้ ให้อิงราคาขายแผ่นรมควันชั้น 3 Free on Board (FOB) กรุงเทพฯ เป็นเกณฑ์ในการคำนวณเงินสงเคราะห์ โดยกระทรวงเกษตรและสหกรณ์จะประกาศราคาขายที่ใช้เป็นเกณฑ์ทุกวันที่ 1 และ 16 ของเดือน และให้มีผลใช้บังคับตั้งแต่วันที่ 1 ตุลาคม 2553 เป็นต้นไป โดยมีบทเฉพาะกาลให้จัดเก็บเงินสงเคราะห์ในอัตราเดิมสำหรับสัญญาซื้อขายล่วงหน้าที่ทำก่อนวันที่ 4 มิถุนายน 2553 และสัญญาซื้อขายล่วงหน้าในตลาดสินค้าเกษตรล่วงหน้าแห่งประเทศไทยที่มีกำหนดส่งมอบสินค้าจนถึงวันที่ 31 มกราคม 2554 โดยมอบหมายให้สำนักงานกองทุนสงเคราะห์การทำสวนยาง (สกย.) เริ่มดำเนินการตรวจสอบสต็อกยางตั้งแต่วันที่ 20-30 กันยายน 2553

6.4 การดำเนินการของกระทรวงพาณิชย์ ได้ดำเนินการในส่วนที่เกี่ยวข้อง ดังนี้ (1) สนับสนุนให้สินค้ายางพาราเข้าไปซื้อขายในตลาดสินค้าเกษตรล่วงหน้าแห่งประเทศไทย (AFET) มากยิ่งขึ้น ซึ่งปัจจุบันราคาซื้อขายล่วงหน้ายางแผ่นรมควันชั้น 3 ในตลาด AFET ได้ใช้อ้างอิงในตลาดซื้อขายล่วงหน้า TOCOM ของประเทศญี่ปุ่นด้วยแล้ว (2) กำหนดให้สินค้ายางพารา (น้ำยางสด ยางแผ่นดิบ และเศษยาง) ต้องแสดงราคา รับซื้อ (3) ตรวจสอบเครื่องชั่งน้ำหนักการซื้อขายยางพารา (4) ขอความร่วมมือผู้ประกอบการค้าปุ๋ยเคมีรายใหญ่ปรับลดราคาปุ๋ยเคมีให้สอดคล้องกับต้นทุน

7. แนวโน้มสถานการณ์

แนวโน้มราคายางมีความผันผวนแต่ยังคงเคลื่อนไหวอยู่ในเกณฑ์สูง โดยมีปัจจัยหนุนจากภาคใต้ยังมีฝนตกชุกเป็นอุปสรรคต่อการกรีดยาง อุณหภูมิที่เย็นลง และราคาน้ำมันที่ยังอยู่ในเกณฑ์สูง อย่างไรก็ตาม แนวโน้มความต้องการยางของโลกลดลง จากภาวะเศรษฐกิจที่ขยายตัวช้า อาจกดดันให้ราคายางปรับตัวลดลงบ้าง แต่ยังคงอยู่ในเกณฑ์ดี

สำนักส่งเสริมการค้าสินค้าเกษตร
กรมการค้าภายใน
มิถุนายน 2554

ปี	มค.	กพ.	มีค.	เมย.	พค.	มิย.	กค.	สค.	กย.	ตค.	พย.	ธค.	เฉลี่ย
1. ราคายางแผ่นดิบชั้น 3 ที่เกษตรกรขายได้													ที่มา : สำนักงานเศรษฐกิจการเกษตร
2550	63.06	72.22	68.17	71.41	73.07	70.80	61.96	63.64	65.44	69.80	74.79	73.30	68.97
2551	77.36	80.99	79.30	80.84	85.16	96.05	99.68	90.05	89.74	54.51	50.81	34.09	76.55
2552	41.93	44.64	44.18	48.03	51.30	50.65	50.28	60.08	63.72	67.41	73.05	81.02	56.36
2553	89.21	92.68	99.96	107.27	101.31	105.22	99.71	96.84	99.37	102.05	112.66	126.11	102.70
2554	148.61	170.75	135.55	153.60	139.34								149.57
2. ราคายางแผ่นดิบชั้น 3 ตลาดหาดใหญ่													ที่มา : สถาบันวิจัยยาง
2550	67.50	75.04	72.24	75.33	76.87	72.43	63.67	69.38	67.92	73.29	78.46	76.42	72.38
2551	80.15	83.61	81.83	83.83	92.30	100.56	100.98	92.40	91.93	61.20	53.29	36.75	79.90
2552	46.32	46.37	46.47	51.63	54.46	52.13	54.07	63.44	66.82	71.31	76.80	83.61	59.45
2553	92.78	95.97	101.41	112.29	105.64	109.80	100.03	99.07	102.67	106.34	118.19	130.96	106.26
2554	154.60	174.44	144.75	158.21	143.46								155.09
3. ราคายางแผ่นรมควันชั้น 3 ตลาดหาดใหญ่													ที่มา : สถาบันวิจัยยาง
2550	69.89	77.01	74.75	77.42	79.31	74.41	65.94	68.56	70.18	75.68	80.68	79.10	74.41
2551	82.99	86.16	84.09	86.62	95.30	103.34	103.94	95.23	94.46	64.29	56.04	38.83	82.61
2552	48.50	48.63	49.05	53.56	56.85	54.35	56.68	65.93	69.44	74.07	79.96	87.03	62.00
2553	96.31	99.59	105.78	117.93	112.23	116.17	102.80	103.37	106.26	110.07	123.05	136.13	110.81
2554	160.86	180.53	152.75	164.71	149.36								161.64
4. ราคาสั่งออกยางแผ่นรมควันชั้น 3 (เอฟ.โอ.บี) ท่าเรือกรุงเทพฯ													ที่มา : สنج.กองทุนสงเคราะห์การทำสวนยาง
2550	74.84	81.57	78.85	81.42	81.85	78.32	70.30	72.34	74.10	78.89	85.16	84.00	78.47
2551	87.18	90.47	88.54	89.35	97.65	107.36	107.76	100.24	99.96	70.27	61.59	44.79	87.10
2552	53.27	52.81	52.25	57.23	60.43	58.57	60.08	69.85	73.77	78.57	84.93	93.75	66.29
2553	102.44	103.43	108.37	124.46	117.64	117.88	107.99	105.35	108.39	115.94	130.21	142.48	115.38
2554	168.66	190.27	167.59	176.63	156.17								171.86
5. ราคายางแผ่นรมควันชั้น 3 ตลาดสิงคโปร์ (เอฟ.โอ.บี)													ที่มา : สنج.กองทุนสงเคราะห์การทำสวนยาง
2550	75.40	82.11	78.26	80.49	81.22	76.43	69.17	71.87	73.52	79.26	84.15	84.01	77.99
2551	87.06	90.37	87.17	88.45	96.81	105.05	105.46	97.63	95.68	66.52	57.96	43.81	85.16
2552	52.49	51.71	50.89	56.30	58.01	56.63	59.67	69.21	72.76	77.82	84.62	92.88	65.25
2553	101.37	102.73	106.43	120.76	107.97	107.75	100.46	103.54	107.51	116.60	127.85	141.80	112.06
2554	167.47	187.48	163.01	171.28	152.81								168.41
6. ราคายางแผ่นรมควันชั้น 3 ตลาดโตเกียว (ซี แอนด์ เอฟ)													ที่มา : สنج.กองทุนสงเคราะห์การทำสวนยาง
2550	75.82	81.18	78.38	81.05	81.30	75.71	69.45	71.65	73.91	78.17	83.49	82.95	77.76
2551	86.73	89.08	87.22	87.21	96.79	103.41	104.46	98.33	99.14	65.50	55.65	44.52	84.84
2552	53.65	50.58	50.33	55.86	56.41	55.03	59.02	68.09	71.39	79.91	85.92	93.49	64.97
2553	101.23	101.10	105.81	120.15	108.06	114.53	105.86	105.86	106.44	116.45	128.22	139.26	112.75
2554	166.72	188.23	158.97	162.69	149.53								165.23
7. ราคายางแผ่นรมควันชั้น 3 ตลาดสินค้าเกษตรล่วงหน้าแห่งประเทศไทย													ที่มา : AFET
2550	76.50	82.60	79.37	81.82	81.38	75.69	68.74	71.24	73.03	79.67	81.99	84.35	78.03
2551	85.73	91.02	88.25	89.50	97.51	105.50	105.61	96.08	95.46	68.06	59.37	50.58	86.06
2552	53.31	8 ม.ค.53	50.99	57.06	59.61	57.22	59.33	68.52	72.41	77.02	84.29	93.75	66.68
2553	102.98	103.25	106.19	113.71	99.29	100.82	97.09	103.14	106.69	116.84	128.53	141.90	110.04
2554	167.57	188.37	159.51	162.82	148.51								165.36
8. ราคาน้ำยางสด ที่เกษตรกรขายได้ (ท้องถิ่น)													ที่มา : สنج.กองทุนสงเคราะห์การทำสวนยาง
2550	64.59	72.45	74.23	73.24	73.05	64.65	58.22	62.62	65.18	67.43	72.05	68.39	68.01
2551	77.05	82.14	77.98	77.50	86.81	97.16	98.23	84.47	84.98	52.90	52.24	32.56	75.34
2552	41.01	47.21	52.70	52.70	52.18	48.08	49.94	58.79	60.28	63.12	69.47	77.53	56.08
2553	87.93	93.80	100.50	107.47	96.88	101.54	97.66	96.57	98.09	101.69	116.47	125.88	102.04
2554	134.40	155.09	129.72	147.35	135.18								140.35
9. ราคาสั่งออก F.O.B. น้ำยางชั้น ตลาดกรุงเทพฯ													ที่มา : สنج.กองทุนสงเคราะห์การทำสวนยาง
2550	50.80	59.58	59.52	58.44	55.83	51.46	44.90	49.46	48.88	50.53	55.72	54.75	53.32
2551	57.88	61.34	58.52	58.05	62.84	70.95	72.78	63.13	63.30	47.38	46.18	34.47	58.07
2552	39.69	40.76	43.78	44.37	43.37	40.89	39.76	45.55	47.05	48.99	53.26	58.71	45.52
2553	68.03	69.76	73.31	77.98	73.91	73.68	70.89	69.99	70.77	74.26	84.27	92.55	74.95
2554	99.87	110.00	103.58	109.46	103.18								105.22
10. ราคาสั่งออก F.O.B. ยางแท่ง ตลาดกรุงเทพฯ													ที่มา : สنج.กองทุนสงเคราะห์การทำสวนยาง
2550	70.29	76.34	73.83	75.13	76.96	75.45	68.89	71.59	72.91	77.11	81.26	82.11	75.16
2551	84.94	87.97	85.00	85.76	93.94	104.67	107.14	99.78	98.76	70.02	60.73	43.05	85.15
2552	50.55	49.22	49.48	55.16	57.09	55.33	57.24	65.53	71.32	76.37	83.06	92.56	63.58
2553	101.38	102.69	107.19	114.07	98.51	97.97	96.40	99.97	103.77	114.31	128.16	141.00	108.79
2554	163.76	175.56	152.82	164.76	144.29								160.24

ไก่เนื้อ

	๒๕๕๐	๒๕๕๑	๒๕๕๒	๒๕๕๓	๒๕๕๔ (ประมาณการ)
๑. ผลผลิต (ล้านตัว) (พันตัน)	๘๗๙.๙๘	๙๒๐.๗๕	๙๑๗.๒๖	๙๗๐.๓๑	๙๙๑.๐๕
	๑,๑๐๖.๖๖	๑,๑๕๗.๙๔	๑,๒๕๗.๓๗	๑,๓๓๐.๐๘	๑,๓๕๘.๕๑
๒. การใช้ในประเทศ (พันตัน)	๘๑๐.๖๒	๗๗๔.๖๒	๘๗๘.๐๒	๙๐๑.๗๙	๙๐๗.๔๘
๓. การส่งออก					
- ปริมาณ (ล้านตัน)	๐.๒๙๗	๐.๓๘๓	๐.๓๗๙	๐.๔๓๒	๐.๑๔๒ (ม.ค.-ม.ย.๕๔)
- มูลค่า (ล้านบาท)	๓๓,๑๗๒	๕๑,๖๑๘	๔๙,๐๓๘	๕๒,๒๒๒	๑๗,๖๐๖
๔. ต้นทุนการผลิต (บาท/กก.)	๒๘.๗๖	๒๙.๗๖	๒๙.๙๓	๓๔.๓๙	๓๕.๔๘ (มี.ค.๕๔)
๕. ราคาไก่มีชีวิต หน้าโรงฆ่า กทม. (บาท/กก.)	๓๓.๑๖	๓๗.๘๓	๓๗.๓๐	๔๐.๑๑	๕๕.๓๓ (พ.ค.๕๔)

๖. สถานการณ์ เดือนพฤษภาคม ๒๕๕๔

ราคาไก่มีชีวิตและราคาขายปลีกเนื้อไก่ชำแหละที่ปรับสูงขึ้นต่อเนื่องตั้งแต่ช่วงเดือนเมษายน ๒๕๕๔ เป็นต้นมา เนื่องจาก

๖.๑ ปริมาณผลผลิตโดยรวมลดลงประมาณร้อยละ ๒๐ จากภาวะปกติที่มีไก่เนื้อเข้าสู่ตลาดประมาณ ๒๒ ล้านตัว/สัปดาห์ เหลือประมาณ ๑๘ ล้านตัว/สัปดาห์ รวมทั้งขนาดของไก่เล็กลงจากภาวะปกติ โดยเฉลี่ยต่ำกว่าตัวละ ๒ กก. โดยมีสาเหตุจากปัญหาในระบบการผลิต อาทิ ด้านสุขภาพที่เกิดขึ้นทั้งในพ่อแม่พันธุ์และไก่เนื้อ และจุดด้อยทางพันธุกรรมที่มีความอ่อนไหวง่ายต่อสภาพอากาศที่แปรปรวนมากผิดปกติ

๖.๒ ต้นทุนการผลิตที่สูงขึ้น ทั้งจากความสูญเสียที่เกิดขึ้นระหว่างการเลี้ยงตามข้อ ๖.๑ และต้นทุนอาหารสัตว์ที่ปรับสูงขึ้นตามภาวะปริมาณผลผลิตและราคาตลาดโลก

๖.๓ ภาวะความต้องการของตลาดส่งออกหลักที่เพิ่มขึ้น โดยเฉพาะตลาดญี่ปุ่น ที่ประสบเหตุการณ์สึนามิ ทำให้มีความต้องการนำเข้าไก่สดแช่เย็นแช่แข็ง โดยเฉพาะเนื้อนอง-สะโพกจากไทยเพิ่มขึ้นจากภาวะปกติ แต่ไทยก็สามารถส่งเพิ่มได้เพียงบางส่วน เนื่องจากประสบปัญหาด้านปริมาณไก่ในประเทศเช่นกัน

๗. มาตรการดำเนินการ เนื่องจากกรมการค้าภายในได้ติดตามตรวจสอบภาวะและราคาขายปลีกไก่เนื้อในตลาดสด และพบว่า ราคาเนื้อไก่ในบางตลาดยังอยู่ในระดับที่ค่อนข้างสูง กระทั่งต่อผู้บริโภค จึงเห็นควรกำหนดราคาแนะนำ เพื่อให้ผู้ค้ามีเกณฑ์มาตรฐานราคาจำหน่ายสินค้าที่เหมาะสมและเป็นธรรมต่อผู้บริโภค ในลักษณะเดียวกับไข่ไก่ สุกร และเนื้อสุกร โดยได้เชิญ สมาคมผู้เลี้ยง/ผู้ส่งออก และบริษัทรายใหญ่ประชุมหารือเมื่อวันที่ ๑๔ พฤษภาคม ๒๕๕๔ และมีข้อสรุปดังนี้

๗.๑ ประกาศราคาแนะนำ โดยสำนักงานคณะกรรมการกลางว่าด้วยราคาสินค้าและบริการ กำหนดราคาไก่มีชีวิต ไก่สดทั้งตัว และเนื้อไก่ ในพื้นที่กรุงเทพฯ และภูมิภาค ไม่ควรจำหน่ายเกินระดับราคาแนะนำ ดังนี้

สถิติราคาขายส่ง ขายปลีก สินค้าไก่เนื้อ

ปี 2549 - 2554

หน่วย : บาท/กก.

ปี	ม.ค.	ก.พ.	มี.ค.	เม.ย.	พ.ค.	มิ.ย.	ก.ค.	ส.ค.	ก.ย.	ต.ค.	พ.ย.	ธ.ค.	เฉลี่ย
ราคาขายส่งลูกไก่เนื้อทั่วไป (บาท/ตัว)													
2549	13.00	11.68	6.48	9.00	8.70	4.53	4.53	4.82	4.50	8.19	11.27	9.58	8.02
2550	7.62	5.50	7.19	8.24	9.40	11.19	13.50	14.00	14.00	14.00	14.00	14.00	11.05
2551	12.95	12.50	15.05	16.00	15.05	8.57	11.00	15.90	13.36	7.14	8.50	7.70	11.98
2552	6.30	8.47	4.00	5.07	13.33	14.00	14.00	14.00	14.73	16.00	16.00	16.00	11.83
2553	17.50	18.00	18.00	18.00	19.56	19.09	16.40	12.60	13.64	14.00	14.00	15.10	16.32
2554	17.00	17.89	20.00	20.88	22.00								19.55
ราคาขายส่งไก่มีชีวิตหน้าโรงฆ่า กทม.													
2549	34.00	28.76	25.72	29.63	30.55	23.61	25.32	24.16	22.98	28.10	32.23	33.00	28.17
2550	25.57	26.70	31.50	31.50	31.50	33.21	36.25	36.74	36.55	33.45	37.41	37.50	33.16
2551	35.93	36.55	39.93	42.33	41.66	36.93	38.83	44.45	39.09	29.91	35.40	33.00	37.83
2552	35.05	34.79	31.00	32.63	38.64	38.50	38.50	38.55	40.68	40.62	38.14	40.50	37.30
2553	44.30	45.10	42.05	38.59	46.72	41.77	34.85	36.50	37.14	34.65	36.59	43.05	40.11
2554	45.10	47.66	47.59	52.71	55.33								49.68
ราคาขายปลีกไก่สดทั้งตัว (รวมเครื่องใน)													
2549	53.18	51.55	49.00	51.00	50.85	46.39	46.39	46.14	43.40	45.50	50.25	51.00	48.72
2550	47.83	48.30	51.00	51.00	52.50	54.50	55.20	55.86	56.55	54.77	55.50	55.50	53.21
2551	55.50	55.58	57.67	61.81	63.50	58.95	59.10	64.83	62.36	59.00	59.00	56.00	59.44
2552	56.60	56.74	55.00	55.57	59.78	61.00	61.00	61.00	63.02	62.31	61.00	61.00	59.50
2553	64.38	65.65	65.50	64.57	66.61	65.27	61.00	61.38	61.00	61.00	62.16	65.00	63.63
2554	65.95	69.00	69.00	71.94	73.33								69.84

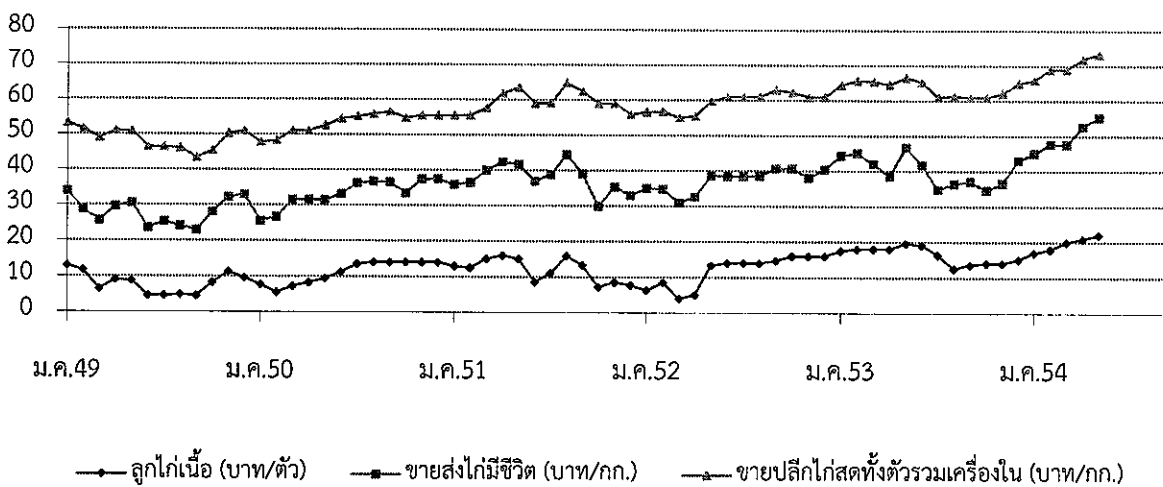

กุ้งขาวแวนนาไม

๑. ผลผลิตและความต้องการใช้	ปี ๒๕๕๐	ปี ๒๕๕๑	ปี ๒๕๕๒	ปี ๒๕๕๓	๒๕๕๔
ผลผลิตโลก (ตัน)	๒,๑๐๗,๐๐๐	๒,๑๑๙,๙๙๙	๒,๑๐๐,๐๗๐	๑,๙๙๔,๗๔๕*	๒,๑๐๐,๐๐๐*
ที่มา : สมาคมกุ้งไทย (*ประมาณการ)					
ผลผลิตไทย (ตัน)	๔๔๔,๗๕๐	๔๖๖,๓๒๙	๕๖๖,๙๗๐	๕๕๔,๗๔๕	๕๕๑,๒๕๐*
ที่มา : กรมประมง					
- กุ้งขาวแวนนาไม	๔๔๑,๔๕๑	๔๖๔,๔๑๘	๕๖๕,๙๑๔	๕๕๒,๓๑๙	๕๕๐,๑๔๗
- กุ้งกุลาดำ	๓,๒๙๙	๑,๙๑๑	๑,๐๕๖	๒,๔๒๖	๑,๑๐๓
ความต้องการใช้ภายใน (ตัน)	๔๔,๔๗๕	๔๕,๐๐๐	๕๕,๐๐๐	๕๕,๐๐๐	๕๕,๐๐๐
การนำเข้า ปริมาณ (ตัน)	๑๕,๙๒๖	๑๙,๕๗๕	๑๙,๓๙๒	๒๑,๙๘๘	๘,๐๐๗
มูลค่า (ล้านบาท)	๑,๕๑๖	๓,๐๙๕	๑,๖๔๐	๑,๖๒๘	๓๘๙
					(ม.ค.-เม.ย.๕๔)
การส่งออก ปริมาณ (ตัน)	๓๕๔,๔๓๒	๓๕๘,๖๑๙	๓๙๘,๖๕๘	๔๒๗,๗๒๓	๑๐๔,๑๙๒
มูลค่า (ล้านบาท)	๘๑,๔๐๔	๘๘,๑๔๙	๙๓,๓๗๒	๑๐๑,๐๖๙	๒๗,๔๘๖
ที่มา : กรมการค้าต่างประเทศ					
๒. ราคากุ้ง ณ ตลาดกลางสัตว์น้ำ จ.สมุทรสาคร					(พ.ค.๕๔)
กุ้งขาวแวนนาไมขนาด ๖๐ตัว/กก.	๑๐๙	๑๑๒	๑๑๓	๑๒๒	๑๔๖
๓. ปริมาณกุ้งออกสู่ตลาด ม.ค.-เม.ย.(ตัน)	๑๐๗,๓๙๙	๑๐๐,๗๕๕	๑๓๐,๒๓๑	๑๔๐,๘๖๗	๑๒๒,๕๓๗
๔. ต้นทุนการผลิต (ที่มา : กรมประมง)					
กุ้งขาวแวนนาไม ขนาด ๖๐ ตัว/กก.	๑๐๕	๑๑๘	๑๐๙	๑๐๙	

๕. การผลิตและการส่งออก

๕.๑ การผลิต คาดการณ์ผลผลิตกุ้งจากการเพาะเลี้ยง ปี ๒๕๕๔ มีประมาณ ๕๕๑,๒๕๐ ตัน (กุ้งขาวแวนนาไม ร้อยละ ๙๙.๘ และกุ้งกุลาดำ ร้อยละ ๐.๒) ลดลงจาก ปี ๒๕๕๓ ซึ่งมีผลผลิต ๕๕๔,๗๔๕ ตัน ประมาณร้อยละ ๐.๖๓ เนื่องจากสภาพภูมิอากาศและภัยธรรมชาติ เป็นอุปสรรคในการเลี้ยงกุ้ง รวมทั้งต้นทุนด้านพลังงาน และวัตถุดิบในการผลิตอาหารกุ้งที่มีแนวโน้มสูงขึ้น

๕.๒ การส่งออก การส่งออกกุ้งของไทย มีปริมาณถึงร้อยละ ๙๐ ของผลผลิตทั้งหมด และส่งออกทั้งในรูปกุ้งแช่เย็น กุ้งแช่แข็ง กุ้งแปรรูป และกุ้งกระป๋อง การส่งออกกุ้งไปต่างประเทศ ม.ค.-เม.ย.๕๔ มีปริมาณการส่งออกรวมทั้งสิ้น ๑๐๔,๑๙๒.๙๙ ตัน มูลค่า ๒๗,๔๘๕.๖๕ ล้านบาท ปริมาณลดลงจากช่วงเดียวกันของปีที่ผ่านมา ๑๐.๔๘% แต่มูลค่าเพิ่มขึ้น ๔.๑๗%

๖. มาตรการรองรับปัญหาการตลาด ปี ๒๕๕๔

๖.๑ ตลาดในประเทศ เพื่อความยั่งยืนในการเพิ่มปริมาณการบริโภคในประเทศ ทดแทนการพึ่งพิงการส่งออกเพียงอย่างเดียว โดยการรณรงค์เพิ่มการบริโภคกุ้ง รวมทั้งเชื่อมโยงให้เกษตรกรนำกุ้งมาจำหน่ายให้กับผู้บริโภคโดยตรงในงานธงฟ้าที่กรมการค้าภายในจัดขึ้น และประสานห้างสรรพสินค้าและตลาดสดร่วมจัดกิจกรรมจำหน่ายกุ้งขาวแวนนาไมในราคาพิเศษ

๖.๒ การเชื่อมโยงตลาดภายในประเทศ ระหว่างเกษตรกรกับผู้ประกอบการโดยใช้ระบบ Contract Farming

-2-

๗. สถานการณ์ปัจจุบัน

ผลผลิตเข้าตลาดน้อยเนื่องจากแหล่งผลิตใหญ่ทางภาคใต้ ประสบปัญหาสภาพอากาศแปรปรวน/ฝนตกหนักและน้ำท่วม เกษตรกรผู้เลี้ยงกุ้งได้รับความเสียหายมาก แต่เนื่องจากผู้บริโภคนำไปบริโภคเนื้อสัตว์ชนิดอื่นที่ราคาถูกกว่าทดแทน ส่งผลให้ ราคาขายส่งกุ้งขาวแวนนาไม ณ ตลาดกลางสัตว์น้ำ จ.สมุทรสาคร ขนาด ๖๐ ตัว/กก. ราคา กก.ละ ๑๔๖ บาท ลดลงจากเดือน เม.ย.๕๔ กก.ละ ๗ บาท (ร้อยละ ๔.๕๗) คาดว่าในช่วงนี้ผลผลิตกุ้งจะเริ่มทยอยออกสู่ตลาด แต่ความต้องการเพื่อการส่งออกยังมีอยู่ ต่อเนื่อง จากการที่ประเทศผู้ผลิตรายใหญ่ เช่น จีน เวียดนาม และอินโดนีเซีย ประสบภัยธรรมชาติและโรคระบาด

๘. แนวโน้ม

ผลผลิตออกสู่ตลาดเพิ่มขึ้น แต่ยังไม่เพียงพอกับความต้องการเพื่อการส่งออก ราคามีแนวโน้มเคลื่อนไหวอยู่ในเกณฑ์ดี

กรมการค้าภายใน
กระทรวงพาณิชย์
มิถุนายน ๒๕๕๔

กิ่งขาวแวนนาไม

หน่วย : บาท/กก.

	ม.ค.	ก.พ.	มี.ค.	เม.ย.	พ.ค.	มิ.ย.	ก.ค.	ส.ค.	ก.ย.	ต.ค.	พ.ย.	ธ.ค.	เฉลี่ย
ราคาที่เกษตรกรขายได้ (ขนาด 51-60 ตัว/กก.) ที่มา : สำนักงานเศรษฐกิจการเกษตร													
2550	116	116	119	115	104	86	88	88	108	119	123	128	109
2551	129	123	115	122	117	108	116	116	119	117	108	109	117
2552	119	125	127	122	112	105	106	106	105	103	102	109	112
2553	105	107	117	111	102	113	118	119	119	124	124	125	115
2554	130	142	144	148	146								142
ราคา ณ ตลาดกลางสัตว์น้ำ จ.สมุทรสาคร (ขนาด 60 ตัว/กก.) ที่มา : ชมรมผู้ค้ากุ้งสมุทรสาคร													
2550	114	115	115	109	102	88	91	91	109	119	123	124	108
2551	120	111	110	118	109	107	112	112	121	114	100	109	112
2552	124	131	128	120	108	101	106	106	108	102	107	110	113
2553	109	118	125	110	110	128	129	120	123	125	128	133	122
2554	136	148	151	153	146								147
ราคาผู้ส่งออกรับซื้อ ณ หน้าโรงงาน (ขนาด 50 ตัว/กก.) ที่มา : สมาคมอาหารแช่เยือกแข็งไทย													
2550	140	140	136	140	138	121	114	110	131	135	142	153	133
2551	140	133	120	126	121	113	116	122	128	125	116	115	123
2552	130	139	133	132	123	112	111	109	115	112	119	126	122
2553	121	124	132	128	128	135	140	139	141	147	148	150	136
2554	157	160	153	161	150								156

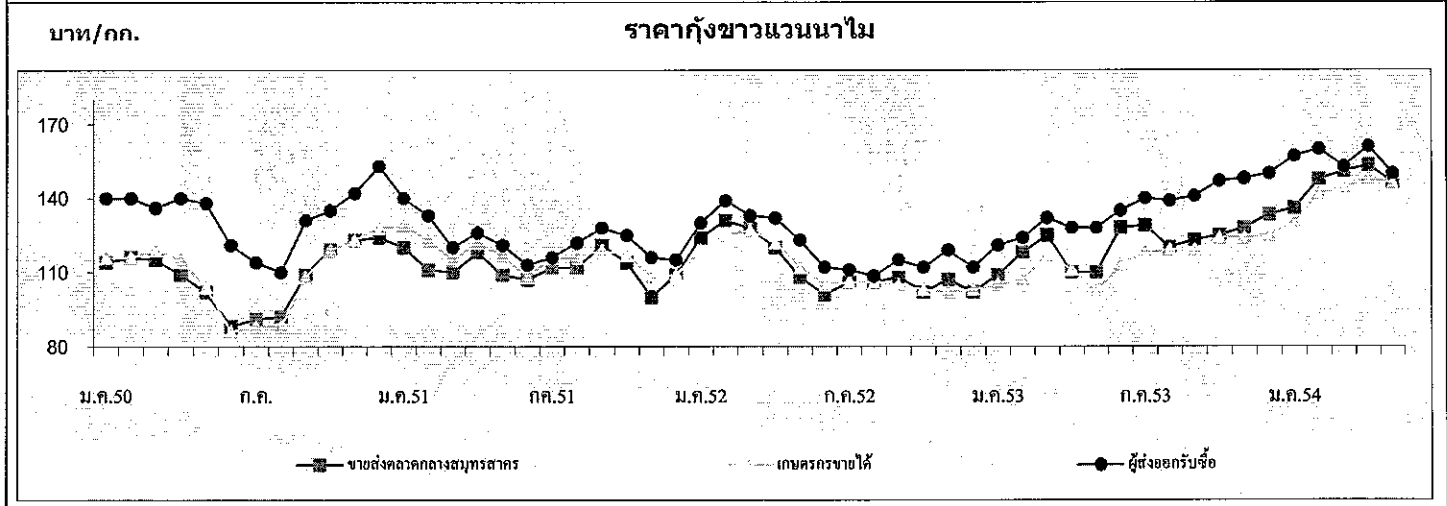

ปริมาณรถกิ่งขาวแวนนาไมเข้าตลาดกลางสัตว์น้ำ จ.สมุทรสาคร (หน่วย : ตู้นอนเทนเนอร์)													รวม
2550	3,143	2,695	3,305	3,748	3,692	4,385	4,544	4,448	3,589	3,970	3,587	2,521	43,627
2551	2,965	2,383	3,109	2,478	3,159	3,149	3,901	3,808	3,915	3,849	3,946	3,126	39,788
2552	2,305	2,261	2,814	3,028	3,671	4,348	3,985	4,540	4,777	4,585	3,802	3,160	43,276
2553	3,251	2,656	3,503	3,071	3,072	3,557	3,296	3,612	4,752	4,202	3,816	2,928	41,716
2554	2,561	1,894	2,880	2,507	2,609								12,451

หมายเหตุ : 1 ตู้น มีกุ้งประมาณ 3 - 4 ตัน

สับปะรด

พฤษภาคม 2554

1. ผลผลิตและความต้องการใช้

1.1 ผลผลิต	ปี 2550	ปี 2551	ปี 2552	ปี 2553	ปี 2554
- ผลผลิตโลก (ล้านตัน)	18.87	19.17	18.45	19.00	19.20
- ผลผลิตไทย (ล้านตัน)	2.185	2.278	1.895	1.924	2.061
1.2 ความต้องการใช้					
1) บริโภคสดภายในประเทศ (ล้านตัน)	0.437	0.456	0.378	0.380	0.412
2) ส่งออกสับปะรด					(ม.ค.-มี.ค. 54)
สับปะรดกระป๋อง	0.568	0.619	0.509	0.519	0.166
- ปริมาณ (ล้านตัน)					
- มูลค่า (ล้านบาท)	14,496	18,740	15,013	14,684	5,017
น้ำสับปะรดกระป๋อง	0.133	0.144	0.141	0.131	0.036
- ปริมาณ (ล้านตัน)					
- มูลค่า (ล้านบาท)	4,196	5,260	6,316	6,460	1,781

1.3 ผลผลิตออกสู่ตลาดมาก

เดือนเมษายน - มิถุนายน และ พฤศจิกายน - มกราคม

2. ราคาที่เกษตรกรขายได้ (บาท/กก.)	4.57	4.54	5.05	5.58	5.03
(ราคาเฉลี่ยทั้งปี)					(ม.ค.-พ.ค.54)
3. ต้นทุนการผลิต (บาท/กก.)	2.61	2.77	3.53	3.61	3.61

4. สถานการณ์ปัจจุบัน

4.1 การผลิต ปริมาณผลผลิตสับปะรดปี 2554 มีประมาณ 2.061 ล้านตัน เพิ่มขึ้นจากปี 2553 ร้อยละ 7.12 เนื่องจากราคาเกษตรกรขายได้ในปี 2552-2553 อยู่ในระดับสูง จึงใจให้ขยายพื้นที่เพาะปลูกเพิ่ม โดยเกษตรกรปลูกเพิ่มในพื้นที่ว่างเชิงเขา ปลูกแทนมันสำปะหลัง และปลูกแซมในสวนยางพารา

4.2 พื้นที่เพาะปลูก ปลูกมากที่จังหวัดประจวบคีรีขันธ์ ระยอง ชลบุรี อุทัยธานี เพชรบุรีราชบุรี และกาญจนบุรี ผลผลิตออกมาก 2 รุ่น คือ รุ่นที่ 1 เดือน เม.ย.- มิ.ย. ประมาณร้อยละ 40 รุ่นที่ 2 เดือน พ.ย.-ม.ค. ประมาณร้อยละ 30

4.3 การบริโภคน้ำ ผลผลิตสับปะรดร้อยละ 80 เข้าสู่โรงงานแปรรูปเพื่อผลิตเป็นสับปะรดกระป๋องและน้ำสับปะรดเพื่อการส่งออก ส่วนอีกร้อยละ 20 บริโภคสดภายในประเทศและแปรรูปในลักษณะอื่นๆ เช่น สับปะรดอบแห้ง แยมสับปะรด สับปะรดกวน ฯลฯ

4.4 ภาวะราคา ราคาที่เกษตรกรขายได้สับปะรดโรงงานเดือนพฤษภาคม 2554 เฉลี่ย กก.ละ 5.03 บาท ลดลงจากเดือนเมษายน 2554 (กก.ละ 5.78 บาท) และลดลงกว่าเดือนพฤษภาคม 2553 (กก.ละ 5.44 บาท) เนื่องจากเป็นช่วงที่ผลผลิตออกสู่ตลาดมาก แต่โรงงานยังมีความต้องการผลผลิตอย่างต่อเนื่อง

5. มาตรการแก้ไขปัญหา

5.1 กระทรวงเกษตรและสหกรณ์ เป็นหน่วยงานหลักในการแก้ไขปัญหาสับปะรด ตามมติคณะรัฐมนตรี วันที่ 23 มกราคม 2550 เห็นชอบให้กระทรวงเกษตรและสหกรณ์เป็นผู้รับผิดชอบหลักในคณะกรรมการนโยบายและพัฒนาสับปะรดแห่งชาติ ซึ่งมีอำนาจหน้าที่ในการกำหนดนโยบายในการพัฒนาและแก้ไขปัญหาสับปะรดของประเทศ และมติคณะกรรมการนโยบายและมาตรการช่วยเหลือเกษตรกร (คชก.) วันที่ 5 เมษายน 2548 มอบหมายให้กระทรวงเกษตรและสหกรณ์ จัดทำแผนบูรณาการการผลิตและการตลาดผลไม้ทั้งระบบ รวมทั้งจัดทำแผนแก้ไขปัญหาทั้งในระยะสั้นและระยะยาว

5.2 ในปี 2553-ต้นปี 2554 ปริมาณผลผลิตน้อย เนื่องจากปัญหาภัยแล้ง ราคาเกษตรกรขายได้อยู่ในเกณฑ์ดี ระดับราคาอยู่ในเกณฑ์ดี ไม่มีปัญหาด้านการตลาด อย่างไรก็ตาม ภาครัฐได้สำรวจพื้นที่และติดตามสถานการณ์อยู่ตลอดเวลา เพื่อป้องกันปัญหาด้านการตลาด

<<<<<<<<(o)>>>>>>>>>

สำนักส่งเสริมการค้าสินค้าเกษตร
กรมการค้าภายใน
มิถุนายน 2554

ข้าวโพดเลี้ยงสัตว์

1. การผลิตและการใช้	ปี 48/49	ปี 49/50	ปี 50/51	ปี 51/52	ปี 52/53	ปี 53/54	ปี 54/55
1.1 ผลผลิต- โลก	699.405	714.031	794.857	799.334	812.976	815.347	867.727 ^(พ.ศ.54)
- ไทย	3.943	3.716	3.890	4.249	4.616	4.489	4.479 ^(มี.ศ.54)
1.2 ความต้องการ	3.724	3.846	3.964	3.824	4.275	4.365	
1.3 นำเข้า(ปีการผลิต)	0.109	0.091	0.297	0.514	0.242 ^(ก.ศ.52-มี.ย.53)	0.322 ^(ก.ศ.53-มี.ย.54)	
1.4 ส่งออก(ปีการผลิต)	0.103	0.250	0.292	0.474	1.003	0.144	

ประเทศคู่ค้า ปี 52/53 ไทยนำเข้าจาก ลาว 66% กัมพูชา 33% พม่า 1%

ไทยส่งออกไป มาเลเซีย 38% เวียดนาม 35% อินโดนีเซีย 19% ฟิลิปปินส์ 5%

ประเทศคู่แข่ง สหรัฐ 39% จีน 21% สหภาพยุโรป 7% บราซิล 6% เม็กซิโก 3%

อินเดีย 2% อาเจนตินา 2%

Contract Farming : ปี 50/51 = 0.318 ล้านตัน (พม่า 0.021 ลาว 0.105 กัมพูชา 0.192 ล้านตัน)

2. ต้นทุนการผลิต (บ./กก.)	3.33	4.27	4.43	5.86	5.43	5.46
---------------------------	------	------	------	------	------	------

แหล่งผลิตสำคัญ ปี 2554/55 (พยากรณ์ มี.ศ.54)

จังหวัด	พื้นที่ (ไร่)	ผลผลิต		ผลผลิต/ไร่ (กก.)
		(ตัน)	%	
1. เพชรบูรณ์	979,229	669,177	15	683
2. นครราชสีมา	877,010	534,099	12	609
3. ตาก	577,747	402,442	9	697
4. น่าน	538,272	344,069	8	639
5. เลย	545,534	329,129	8	603
6. เชียงราย	454,606	312,091	7	687
7. นครสวรรค์	316,180	211,709	5	670
8. ลพบุรี	334,302	200,247	5	599
9. พิษณุโลก	239,373	165,457	4	691
10. พะเยา	201,249	135,296	3	672
11. สระแก้ว	194,372	129,452	3	666
12. สระบุรี	190,629	127,150	3	667
13. อุทัยธานี	169,190	116,681	3	690
14. อื่น ๆ	1,430,655	928,705	21	653
รวมทั้งประเทศ	6,861,406	4,479,496	100	653

3. ราคา (บาท/กก.)	ปี 48/49	ปี 49/50	ปี 50/51	ปี 51/52	ปี 52/53	ปี 53/54	
(ความชื้นไม่เกิน 14.5%)						เม.ย.54	พ.ค.54
3.1 เกษตรกรขายได้ทั้ง ปท.	4.97	6.15	7.42	7.04	6.80	8.87	8.62
3.2 โรงงานอาหารสัตว์รับซื้อ	5.68	7.02	8.41	8.07	7.71	10.41	10.20
3.3 ซื้อขายล่วงหน้าตลาดชิคาโก							
- บาท/กก.	3.45	4.80	6.10	5.96	4.71	8.97	8.61
- เหรียญสหรัฐ/ตัน	86.38	133.25	184.14	171.69	141.54	296.29	284.17

4. สภาพปัญหา

4.1 **ต้นทุน** (ก.ค.-ช.ค.) ปริมาณผลผลิตออกสู่ตลาดพร้อมกันจำนวนมาก (94%) โดยเฉพาะช่วง ส.ค.-พ.ย. (78%) และเป็นภาระเกี่ยวกับช่วงฤดูฝนข้าวโพดมีความชื้นสูง ส่งผลให้ราคาโน้มต่ำลง

4.2 **ปลายฤดู** (ม.ค.-มิ.ย.) ปริมาณผลผลิตออกสู่ตลาดน้อย (6%) และความชื้นลดลง ทำให้ราคาสูงขึ้น อาจส่งผลกระทบต่อผู้ใช้วัตถุดิบอาหารสัตว์

5. มาตรการแก้ไข

5.1 มาตรการแทรกแซงตลาด ปี 2548/49 คชก. มีมติ (9 ก.ย. 48 และ 6 ม.ค.49) อนุมัติให้ อคส.และ ธ.ก.ส.รับจำนำข้าวโพดเลี้ยงสัตว์จากเกษตรกร โดยตรง ปริมาณ 500,000 ตันเมล็ด กำหนดคราครับจำนำข้าวโพดเมล็ด ความชื้น 14.5% ในระหว่างเดือนกันยายน-พฤศจิกายน 2548 กก.ละ 4.75 บาทและเดือนธันวาคม 2548 – มกราคม 2549 กก.ละ 5.00 บาท สำหรับระดับความชื้นอื่นให้ปรับเพิ่มลดตามเกณฑ์ที่เคยปฏิบัติ ทั้งนี้ ความชื้นไม่เกิน 30% ระยะเวลารับจำนำ กันยายน 2548 ถึงมกราคม 2549 ระยะเวลาได้ถอนภายใน 3 เดือนนับถัดจากเดือนที่รับจำนำและให้มีคณะกรรมการระบายข้าวโพดพิจารณาปริมาณและราคาที่ยำหน่ายได้ก่อนครบกำหนดได้ถอน

ปี 2549/50 และ ปี 2550/51 ราคาข้าวโพดสูงขึ้นทั้งระบบเนื่องจากปริมาณผลผลิตลดลง ขณะที่ความต้องการใช้เพิ่มขึ้นตามการขยายตัวของเครื่องเลียงสัตว์ในเชิงพาณิชย์ การส่งออกอยู่ในเกณฑ์ดีอย่างต่อเนื่อง ราคาธัญพืชทั่วโลกอยู่ในเกณฑ์สูง

5.2 มาตรการแทรกแซงตลาด ปี 2551/52 คชก. มีมติ (14 ต.ค.51) และ ครม. มีมติ (28 ต.ค., 30 ธ.ค.51, 17 ก.พ.52) อนุมัติให้ดำเนินโครงการแทรกแซงตลาดข้าวโพดเลี้ยงสัตว์ ปี 2551/52 โดยการรับจำนำ ปริมาณ 1,500,000 ตันเมล็ด ราคารับจำนำข้าวโพดเมล็ด ความชื้น 14.5% กก.ละ 8.50 บาท ระยะเวลารับจำนำ พ.ย.51-มี.ค.52 ระยะเวลาได้ถอนภายใน 3 เดือนนับถัดจากเดือนที่รับจำนำ

5.3 นโยบายและมาตรการนำเข้าข้าวโพดเลี้ยงสัตว์ ปี 2554

คณะรัฐมนตรีมีมติ (16 พ.ย.53) เห็นชอบตามมติคณะกรรมการนโยบายอาหาร (11 พ.ย.53) ให้กำหนดนโยบายและมาตรการนำเข้าข้าวโพดเลี้ยงสัตว์ ดังนี้

ข้อมูลพื้่น/กฎหมาย	มาตรการที่กำหนด ปี 2554
(1) WTO - โควตา 54,700 ตัน - ภายในโควตา 20% - ภายนอกโควตา 73% - ค่าธรรมเนียมพิเศษตันละ 180 บาท	- อกรในโควตาร้อยละ 20 ปริมาณโควตา 54,700 ตันตามที่ผูกพัน โดยให้องค์การคลังสินค้าเป็นผู้นำเข้า ระยะเวลานำเข้าระหว่างวันที่ 1 มีนาคมถึงวันที่ 30 มิถุนายน 2554 - อกรนำเข้านอกโควตาร้อยละ 73 และค่าธรรมเนียมพิเศษตันละ 180 บาท
(2) AFTA - ภายใน 0% - หรือ กก.ละ 2.75 บาท	- อกรนำเข้าร้อยละ 0 ระยะเวลานำเข้าระหว่างวันที่ 1 มีนาคมถึงวันที่ 30 มิถุนายน 2554
(3) FTA ไทย-นิวซีแลนด์ - ภายใน 0% ไทย-ญี่ปุ่น(JTEPA) - ภายใน 0% ไทย-ออสเตรเลีย	- อกรนำเข้าร้อยละ 0
- โควตา 7,330.32 ตัน - ภายในโควตา 12.00% - ภายนอกโควตา 65.70%	- อกรในโควตาร้อยละ 12.00 ปริมาณโควตา 7,330.32 ตันตามที่ผูกพัน โดยให้องค์การคลังสินค้าเป็นผู้นำเข้า ระยะเวลานำเข้าระหว่างวันที่ 1 มีนาคมถึงวันที่ 30 มิถุนายน 2554
อาเซียน-ญี่ปุ่น(AJCEP)- ภายใน 14.5%	- อกรนำเข้านอกโควตาร้อยละ 65.70 - อกรนำเข้าในโควตาร้อยละ 14.5% ระยะเวลานำเข้าระหว่างวันที่ 1 มีนาคมถึงวันที่ 30 มิถุนายน 2553
อาเซียน-เกาหลี (AKFTA) - อกรนำเข้าในโควตา 11.11%	- อกรนำเข้าในโควตาร้อยละ 12.7% ระยะเวลานำเข้าระหว่างวันที่ 1 เมษายนถึงวันที่ 31 ธันวาคม 2554 - อกรนำเข้าในโควตาร้อยละ 11.11%
(5) การนำเข้าทั่วไป - อกรนำเข้า กก.ละ 2.75 บาท - ค่าธรรมเนียมพิเศษตันละ 1,000 บาท	- อกรนำเข้า กก.ละ 2.75 บาท และค่าธรรมเนียมพิเศษตันละ 1,000 บาท ทั้งนี้การนำเข้า นอกเหนือจากปริมาณในโควตาให้นำเข้าได้ไม่จำกัดปริมาณและช่วงเวลานำเข้า

6. ผลการดำเนินการ

ปี 2551/52 1) เมื่อ 8 ส.ค.51 ได้ประสานเชื่อมโยงเกษตรกรผู้เลี้ยงไก่ไข่แปดริ้ว จำกัด กับผู้ค้าในพื้นที่ จ.สระแก้ว ให้มีการซื้อขายข้าวโพดกันโดยตรง และได้มีการตกลงซื้อขายรวม 405 ตัน (กก.ละ 9.70-9.90 บาท) ส่งมอบ 10-12 ส.ค.51 2) เมื่อ 28 ส.ค.51 ประชุมแก้ไขปัญหาราคาข้าวโพดตกต่ำ 3) เมื่อ 28 ต.ค.51, 30 ธ.ค.51, 17 ก.พ. 52 ครม. มีมติเห็นชอบให้ดำเนินโครงการแทรกแซงตลาดข้าวโพดเลี้ยงสัตว์ ปี 2551/52 โดยการรับจํานำ เป้าหมาย 1,500,000 ตันเมตริก ราคารับจํานำข้าวโพดเมตริกความชื้น 14.5% กก.ละ 8.50 บาท ระยะเวลารับจํานำ พ.ย. 51-มี.ค.52 วงเงินรับจํานำเกษตรกรรายละ 100,000 บาท ผลการดำเนินการ ออกส. รับจํานำช่วงแรก (11 พ.ย.-16 ธ.ค.51) ปริมาณ 630,690 ตัน ช่วง 2 (15 ม.ค.-31 มี.ค.52) รับจํานำได้ 371,220 ตัน รวมปริมาณ 1,001,925 ตัน จำนวนเกษตรกร 76,670 ราย

7. สถานการณ์ ปี 2553/54 และแนวโน้ม

7.1 สถานการณ์ในประเทศ ผลผลิตข้าวโพดนาออกสู่ตลาดลดลง ข้าวโพดอยู่ในมือพ่อค้าท้องถิ่น โดยเกษตรกร อยู่ระหว่างเพาะปลูกข้าวโพดฤดูใหม่ ในขณะที่โรงงานอาหารสัตว์มีความต้องการข้าวโพดคุณภาพดี ทำให้รับซื้อ ข้าวโพดได้ปริมาณไม่มาก จึงปรับราคาซื้อลดลง ระดับราคาข้าวโพดอยู่ในเกณฑ์สูง

ต่างประเทศ ราคาซิกาโกปรับตัวลดลงเมื่อเทียบกับเดือนก่อน เนื่องจากคาดการณ์พื้นที่และผลผลิต ข้าวโพดของประเทศผู้ผลิตสำคัญ เช่น สหรัฐ จีน มีเพิ่มขึ้น ส่งผลให้สต็อกเพิ่มขึ้น

ราคา	พ.ค.53	เม.ย.54	พ.ค.54	±%
จ.เพชรบูรณ์	8.60	9.58	9.01	-5.95
โรงงานอาหารสัตว์รับซื้อ กทม.	9.17	10.41	10.20	-2.02
ซื้อขายล่วงหน้าตลาดซิกาโก				
- บาท/กก.	4.67	8.97	8.61	-4.01
- เหรียญสหรัฐ/ตัน	143.67	296.29	284.17	-4.27

7.2 โครงการประกันรายได้เกษตรกรผู้ปลูกข้าวโพดเลี้ยงสัตว์ ปี 2552/53 ครม.มีมติเมื่อ 14 ก.ค., 11 ส.ค.52, เห็นชอบให้ดำเนินโครงการประกันรายได้เกษตรกรผู้ปลูกข้าวโพดเลี้ยงสัตว์ ปี 2552/53 โดย 1) กำหนดราคา ประกันข้าวโพดเมตริกความชื้น 14.5% กก.ละ 7.10 บาท 2) กำหนดเป้าหมายให้เกษตรกรรายครัวเรือนใช้สิทธิ เพื่อขอรับเงินชดเชยส่วนต่างราคาประกันกับเกณฑ์กลางอ้างอิงได้ในปริมาณที่ผลิตจริงแต่ไม่เกินครัวเรือนละ 20 ตัน ช.ก.ส. ทำสัญญากับเกษตรกรที่ประสงค์จะเข้าร่วมโครงการฯ เดือน ส.ค.-พ.ย.52 และ 3) เกษตรกรใช้ สิทธิประกันรายได้ (ขอรับชดเชย) ได้ทันทีตั้งแต่วันทำสัญญา แต่ต้องไม่เกิน 28 ก.พ.53 ผลดำเนินการ เกษตรกรขึ้นทะเบียน 400,328 ราย ทำสัญญากับ ช.ก.ส. (ณ 30 ธ.ค.53) 398,396 ราย ช.ก.ส.จ่ายเงินแล้ว เกษตรกร 379,763 ราย 467,049 สัญญา จำนวนเงิน 5,637.123 ล้านบาท

7.3 โครงการประกันรายได้เกษตรกรผู้ปลูกข้าวโพดเลี้ยงสัตว์ ปี 2553/54 ครม.มีมติเมื่อ 29 มิ.ย., 30 พ.ย.53 เห็นชอบตามที่คณะกรรมการนโยบายข้าวโพดเลี้ยงสัตว์เสนอ โดยให้ดำเนินโครงการประกันรายได้เกษตรกร ผู้ปลูกข้าวโพดเลี้ยงสัตว์ ปี 2553/54 โดย 1) กำหนดราคาประกันข้าวโพดเมตริกความชื้น 14.5% กก.ละ 7.14 บาท 2) เกษตรกรขอใช้สิทธิเพื่อขอรับเงินชดเชยส่วนต่างราคาประกันกับเกณฑ์กลางอ้างอิงได้ในปริมาณที่ผลิตจริง แต่ไม่เกินครัวเรือนละ 20 ตัน ระยะเวลาขึ้นทะเบียน 15 พ.ค.-ธ.ค.53 ทำสัญญากับ ช.ก.ส. 15 มิ.ย.53-ม.ค.54 และ 3) เกษตรกรใช้สิทธิประกันรายได้ (ขอรับชดเชย) ได้ทันทีตั้งแต่วันเก็บเกี่ยว แต่ต้องไม่เกิน 28 ก.พ.54 ผลดำเนินการ เกษตรกรขึ้นทะเบียน 492,249 ราย ผ่านประชาคม 463,027 ราย ช.ก.ส.ทำสัญญา 462,906 ราย และเนื่องจากราคาเกณฑ์กลางอ้างอิงสูงกว่าราคาประกัน จึงไม่มีชดเชยส่วนต่าง ขณะนี้หมดระยะเวลาใช้สิทธิ ประกันรายได้แล้ว

สำนักส่งเสริมการค้าสินค้าเกษตร
กรมการค้าภายใน
มิถุนายน 2554

กรมส่งเสริมการค้าระหว่างประเทศ กระทรวงพาณิชย์

	ก.ค.	ส.ค.	ก.ย.	ต.ค.	พ.ย.	ธ.ค.	ม.ค.	ก.พ.	มี.ค.	เม.ย.	พ.ค.	มิ.ย.	เฉลี่ย
1.ราคาที่เกษตรกรขายได้ (ความชื้นไม่เกิน 14.5%) ที่มา สำนักงานเศรษฐกิจการเกษตร													
2548/49	5.05	4.89	4.77	4.74	4.73	4.74	4.82	4.78	4.70	5.18	5.53	5.72	4.97
2549/50	5.53	5.34	5.15	5.39	5.39	5.83	6.53	7.02	7.10	7.06	6.81	6.63	6.15
2550/51	6.16	5.99	6.66	7.28	7.19	7.26	7.48	7.69	8.38	8.56	8.31	8.16	7.43
2551/52	9.85	8.58	7.67	6.69	6.69	6.13	6.51	6.45	6.26	6.94	6.20	6.51	7.04
2552/53	6.42	5.19	5.09	5.18	6.08	6.83	6.93	7.17	7.61	8.16	8.32	8.47	6.79
2553/54	8.74	8.34	8.09	7.89	7.94	8.00	8.21	8.38	8.36	8.87	8.62		8.31
2.ราคา จ.เพชรบูรณ์													
2548/49	5.06	5.10	4.90	5.03	5.18	5.03	4.94	4.95	5.00	5.26	5.77	5.81	5.17
2549/50	5.74	5.31	5.16	5.45	5.80	6.43	6.92	7.29	7.29	7.18	6.72	6.29	6.30
2550/51	6.74	6.50	6.87	7.49	7.62	7.73	7.73	7.88	8.23	8.60	8.55	8.47	7.70
2551/52	9.34	8.77	7.94	7.11	7.05	6.09	6.25	6.42	6.59	6.95	6.47	6.57	7.13
2552/53	6.17	5.70	5.65	5.79	6.40	7.34	7.44	7.42	7.99	8.42	8.60	8.92	7.15
2553/54	8.89	8.28	8.49	8.41	8.45	8.48	8.58	8.71	8.93	9.58	9.01		8.71
3.ราคาที่ใช้ผู้ส่งออกกรับซื้อ ณ ตลาด กทม.													
2548/49	-	-	-	5.22	-	-	-	5.04	5.16	5.21	-	-	5.16
2549/50	-	-	5.48	5.88	5.99	6.77	7.07	7.21	-	-	-	-	6.40
2550/51	-	6.92	7.39	8.06	7.82	7.87	8.04	8.17	8.29	8.37	8.29	8.66	7.99
2551/52	10.26	9.97	8.38	7.69	-	5.95	6.12	6.23	5.92	6.13	6.22	6.64	7.23
2552/53	6.46	5.73	5.86	5.97	6.56	7.28	7.36	7.19	7.23	-	-	-	6.63
2553/54	-	-	-	8.19	8.38	8.32	8.25	8.41	8.84	9.09	9.34		8.60
4.ราคาที่ใช้โรงงานอาหารสัตว์รับซื้อ ณ ตลาด กทม.													
2548/49	5.56	5.48	5.40	5.53	5.55	5.40	5.34	5.38	5.49	6.18	6.42	6.47	5.68
2549/50	6.35	5.91	5.93	6.36	6.39	7.08	7.47	8.07	8.03	7.82	7.41	7.37	7.02
2550/51	7.32	7.15	7.84	8.38	8.21	8.23	8.36	8.40	8.97	9.36	9.23	9.47	8.41
2551/52	10.67	10.07	8.95	7.99	7.91	6.97	7.34	7.46	7.58	7.55	7.18	7.22	8.07
2552/53	6.33	6.19	6.12	6.25	7.03	7.78	8.05	8.30	8.77	9.08	9.17	9.44	7.71
2553/54	9.34	8.88	9.08	9.03	9.08	9.02	9.28	9.46	9.86	10.41	10.20		9.42
5.ราคาซื้อขายล่วงหน้าตลาดชิคาโก													
2548/49	3.89	3.49	3.31	3.26	3.13	3.28	3.34	3.47	3.44	3.55	3.69	3.60	3.45
2549/50	3.66	3.42	3.57	4.47	5.13	5.23	5.55	5.81	5.56	4.98	5.07	5.20	4.80
2550/51	4.34	4.46	4.75	4.83	5.11	5.65	6.41	6.65	6.81	7.41	7.58	9.17	6.10
2551/52	8.55	7.35	7.37	5.62	5.17	5.01	5.39	5.04	5.32	5.43	5.74	5.57	5.96
2552/53	4.48	4.40	4.31	4.91	5.13	5.17	5.04	4.75	4.68	4.51	4.67	4.45	4.71
2553/54	4.79	5.13	5.87	6.46	6.52	6.99	7.68	8.39	8.21	8.97	8.61		7.06
6.ราคาซื้อขายล่วงหน้าตลาดชิคาโก (ดอลลาร์สหรัฐ/ตัน)													
2548/49	93.04	84.68	80.37	79.51	75.90	79.64	83.98	87.75	88.00	93.22	96.77	93.72	86.38
2549/50	95.94	90.53	95.21	119.36	140.03	145.59	153.85	162.16	158.08	142.52	145.75	149.96	133.25
2550/51	128.31	130.24	138.17	140.86	150.18	166.81	192.33	203.15	215.59	233.59	235.34	275.12	184.14
2551/52	254.37	216.27	214.02	162.83	146.78	142.43	153.47	142.15	148.19	152.43	165.03	162.36	171.69
2552/53	130.90	128.77	126.90	146.43	153.50	155.10	151.88	142.80	143.13	138.92	143.67	136.49	141.54
2553/54	147.53	160.53	189.44	214.75	217.38	231.14	250.06	271.78	269.12	296.29	284.17		230.20

(ก่อนปี 50 พิกัด 1005900020)

ปริมาณนำเข้า-ส่งออก

(ตั้งแต่ปี 50 พิกัด 10059090002,10059090090)

หน่วย : ตัน

ปริมาณนำเข้า	ก.ค.	ส.ค.	ก.ย.	ต.ค.	พ.ย.	ธ.ค.	ม.ค.	ก.พ.	มี.ค.	เม.ย.	พ.ค.	มิ.ย.	รวม
2547/48	70	3,160	15,490	11,570	21,390	19,470	6,790	-	5,730	8,720	1,880	2,920	97,190
2548/49	1,540	510	5,610	5,210	7,870	12,100	6,184	5,692	12,814	15,549	26,507	9,387	108,973
2549/50	144	3,573	4,808	9,729	21,510	29,509	806	8,319	11,614	321	169	184	90,687
2550/51	51,318	5,727	2,771	22,457	30,300	66,652	51,318	24,438	9,907	10,585	9,722	11,350	296,545
2551/52	72,098	87,742	26,803	24,759	24,523	73,857	33,217	36,675	24,726	20,677	32,433	56,919	514,429
2552/53	38,604	20,461	5,287	2,813	11,975	9,816	19,401	50,302	31,836	32,903	11,605	6,527	241,529
2553/54	27,113	76,004	21,281	17,609	40,576	33,555	17,205	8,785	29,725	50,376			322,229
ปริมาณส่งออก (1005-9090-002+....090)													
2547/48	550	8,580	66,790	153,290	113,230	55,820	3,890	8,110	3,550	1,920	7,390	7,910	431,030
2548/49	4,210	5,720	4,700	3,650	3,450	4,160	6,931	14,763	16,990	25,124	2,611	10,948	103,257
2549/50	1,502	2,458	16,749	29,189	30,285	92,220	32,888	16,706	3,293	11,084	1,884	11,966	250,224
2550/51	3,766	28,026	25,040	25,678	22,724	49,947	75,980	17,468	29,066	8,744	0.14	5,632	292,071
2551/52	93,734	58,140	43,999	61,736	45,526	20,524	32,113	45,676	19,084	7,113	20,150	26,204	473,999
2552/53	73,215	70,375	134,884	177,845	171,753	64,190	76,700	54,740	84,560	41,967	32,565	20,769	1,003,563
2553/54	2,239	19,897	13,478	14,439	31,321	2,650	11,144	7,889	22,815	18,160			144,033

กาแฟ

รายการ/ปี	2549/50	2550/51	2551/52	2552/53	2553/54
1. ผลผลิตและความต้องการใช้					
1.1 สต็อกโลกต้นปี (ตัน)	1,959,480	2,106,060	1,771,980	2,210,160	1,550,280
1.2 ผลผลิตโลก (ตัน)	7,892,880	7,305,720	8,110,080	7,539,360	8,345,040
- อาราบิก้า (ตัน)	4,925,640	4,380,480	5,003,220	4,509,540	5,146,800
- โรบัสต้า (ตัน)	2,965,740	2,923,740	3,105,360	3,028,320	3,196,740
1.3 ผลผลิตไทย (ตัน)	55,660	50,442	56,315	48,955	44,959
1.4 การใช้โลก (ตัน)	7,420,500	7,623,240	7,435,800	7,720,200	7,861,500
1.5 การใช้ไทย (ตัน)	52,653	53,479	53,803	58,000	61,480
1.6 การนำเข้า - ข้อมูลพิน WTO ให้นำเข้าในโควตา 5.25 ตัน ภายในโควตา 30% นอกโควตา 90%					
- กาแฟสำเร็จรูปในโควตา 134 ตัน ภายในโควตา 40% นอกโควตา 49%					
- ข้อมูลพิน AFTA เมล็ดกาแฟ 5% กาแฟสำเร็จรูป 0%					ต.ค.53-เม.ย.54
- เมล็ดกาแฟ (ตัน)	374	11,981	7,835	12,291	5,541
- กาแฟคั่ว (ตัน)	392	341	271	334	271
- กาแฟผงสำเร็จรูป (ตัน)	2,642	2,883	2,219	2,959	2,111
- กาแฟผสมน้ำตาลและครีมเทียม (ตัน)	8,578	4,749	4,061	4,803	3,321
1.7 การส่งออก					
- เมล็ดกาแฟ (ตัน)	11,137	1,585	213	241	685
- กาแฟคั่ว (ตัน)	483	633	1,273	881	152
- กาแฟผงสำเร็จรูป (ตัน)	7,798	2,799	4,119	6,471	5,645
- กาแฟผสมน้ำตาลและครีมเทียม (ตัน)	17,684	23,568	26,599	36,193	21,941

รายการ/ปี	2549/50	2550/51	2551/52	2552/53	2553/54
2. ต้นทุนการผลิต (บาท/กก.)	30.60	32.83	39.06	40.00	41.46
3. ราคา (บาท/กก.) (ออกสู่ตลาด ต.ค.-มี.ค.และ ออกมาก ธ.ค.-ก.พ.)					เม.ย.54 พ.ค.54 %Δ
● ราคาเกษตรกรขายได้ (เกรดคละ)	46.29	62.65	62.30	54.73	- - -
● ราคาเกษตรกรขายได้ จ.ชุมพร (เกรดดี)	48 - 50	73 - 80	65.77	57.11	- - -
● โรงงานรับซื้อ จ.ชุมพร	50.00	65.67	68.14	57.63	- - -
● ราคาซื้อขายล่วงหน้าตลาดลอนดอน	56.25	71.10	55.28	47.16	73.38 76.90 ↑ 4.80

- หมายเหตุ**
- (1) ปริมาณสต็อก ผลผลิตโลกและการใช้ของโลก จากกระทรวงเกษตรสหรัฐฯ
 - (2) ปริมาณผลผลิตของไทย ต้นทุนการผลิต ราคาเกษตรกรขายได้ จากสำนักงานเศรษฐกิจการเกษตร
 - (3) ความต้องการใช้ภายในประเทศ สอบถามโรงงานผู้ผลิตกาแฟสำเร็จรูปและกาแฟคั่วบด
 - (4) ปริมาณนำเข้า-ส่งออก จากกรมศุลกากร

4. สถานการณ์และแนวโน้ม

4.1 สถานการณ์ตลาดโลก

4.1.1 การผลิต/การใช้ กระทรวงเกษตรสหรัฐฯ คาดการณ์ (ธ.ค.53) ผลผลิตปี 2553/54 มีปริมาณ 8.34 ล้านตัน สูงขึ้นจากปีที่ผ่านมาร้อยละ 9.59 เมื่อรวมกับสต็อกต้นปี 1.55 ล้านตัน จะมีอุปทานรวม 9.89 ล้านตัน ขณะที่ความต้องการใช้มีประมาณ 7.86 ล้านตัน ลดลงจากปีที่ผ่านมาร้อยละ 3.37

4.1.2 ราคาตลาดโลก (ลอนดอน) เดือนพฤษภาคม 2554 เฉลี่ยตันละ 2,565.27 ดอลลาร์สหรัฐฯ (76.90 บาท/กก.) สูงขึ้นจากเดือนที่ผ่านมา ซึ่งมีราคาเฉลี่ยตันละ 2,458.70 ดอลลาร์สหรัฐฯ (73.38 บาท/กก.) คิดเป็นร้อยละ 4.33 เนื่องจากความต้องการกาแฟโรบัสต้าเพื่อใช้ทดแทนกาแฟอาราบิก้าที่มีราคาสูงของกลุ่มผู้ค้าเมล็ดกาแฟเพิ่มขึ้น ทั้งนี้ เทียบกับช่วงเดียวกันของปีที่ผ่านมา ซึ่งมีราคาเฉลี่ยตันละ 1,355.70 ดอลลาร์สหรัฐฯ (43.57 บาท/กก.) สูงขึ้นกว่าร้อยละ 89.22 สำหรับราคาซื้อขายล่วงหน้าเดือน ก.ค.54 (3 มิ.ย.54) ตันละ 2,489 ดอลลาร์สหรัฐฯ

4.2 สถานการณ์ในประเทศ

4.2.1 ผลผลิต ส.ศ.ก. คาดการณ์ผลผลิต (ธ.ค.53) ปี 2553/54 มีประมาณ 44,959 ตัน ลดลงจากปี 2552/53 ร้อยละ 8.16 เนื่องจากเนื้อที่ให้ผลกาแฟทางภาคใต้ลดลง เพราะเกษตรกรโค่นต้นกาแฟทิ้งเป็นผลจากต้นป่าล้มน้ำมันและยางพาราที่ปลูกแซมโตเต็มที่แล้ว

4.2.2 ความต้องการใช้ ปี 2553/54 คาดว่ามีประมาณ 61,480 ตัน

4.2.3 ราคา สิ้นสุดฤดูกาลแล้ว ผลผลิตเมล็ดกาแฟที่ออกสู่ตลาดไม่เพียงพอกับความต้องการใช้ในประเทศ ผู้ประกอบการจึงขอนำเข้าเมล็ดกาแฟ ภายใต้ AFTA เพื่อใช้ในประเทศและผลิตเป็นผลิตภัณฑ์ส่งออก ซึ่งคณะอนุกรรมการพืชสวนได้มีมติให้นำเข้าเมล็ดกาแฟ จำนวนทั้งสิ้น 36,900 ตัน และขอนำเข้ากาแฟสำเร็จรูป จำนวน 949 ตัน ซึ่งอยู่ระหว่างดำเนินการนำเข้า โดยเมล็ดกาแฟต้องนำเข้าภายในสิงหาคม 2554 และกาแฟสำเร็จรูปต้องนำเข้าภายในธันวาคม 2554

5. การดำเนินการ ปี 2553/54

กรมการค้าภายในได้ประชุมหน่วยงานที่เกี่ยวข้องและภาคเอกชน เมื่อวันที่ 29 ธันวาคม 2553 เพื่อประเมินสถานการณ์ แนวโน้มราคากาแฟและแนวทางการช่วยเหลือเกษตรกร ปี 2553/54 สรุปดังนี้

5.1 ให้ผู้มีสิทธินำเข้าเมล็ดกาแฟ ในปี 2552/53 รับซื้อผลผลิตในประเทศในฤดูกาลผลิต ปี 2553/54 ตามราคาตลาดโลก

5.2 มอบหมายให้สำนักงานการค้าภายในจังหวัดในแหล่งผลิตกาแฟ ติดตามภาวะการค้าและพฤติกรรมกรรมการซื้อขายของผู้ประกอบการค้าในแหล่งผลิตอย่างต่อเนื่อง

5.3 ขอความร่วมมือให้ผู้มีสิทธินำเข้าเมล็ดกาแฟดังกล่าว รายงานผลปริมาณรับซื้อเมล็ดกาแฟในแต่ละเดือนให้กรมการค้าภายในทราบ (ตามแบบฟอร์มที่จะกำหนดต่อไปด้วย) เพื่อประเมินผลและประกอบการพิจารณาการนำเข้าเมล็ดกาแฟของผู้ประกอบการแต่ละรายในช่วงต่อไป (ประมาณ เดือนพ.ค.-ส.ค.54)

6. การเปิดตลาดสินค้ากาแฟตามข้อตกลงเขตการค้าเสรีอาเซียน (AFTA)

6.1 ตั้งแต่ 1 ม.ค.53 มีการยกเลิกมาตรการโควตาภาษีและลดอัตราภาษีนำเข้าเมล็ดกาแฟจาก ร้อยละ 20 เหลือร้อยละ 5 และกาแฟสำเร็จรูปจากร้อยละ 5 เหลือร้อยละ 0 ซึ่งการเปิดตลาดดังกล่าว อาจส่งผลกระทบต่อตลาดกาแฟในประเทศ หน่วยงานที่เกี่ยวข้องจึงได้หามาตรการป้องกัน โดยคณะกรรมการนโยบายและแผนพัฒนาการเกษตรและสหกรณ์ ได้มีมติ เห็นชอบมาตรการรองรับผลกระทบแล้ว

6.2 จัดทำยุทธศาสตร์กาแฟ ปี 2552-2556 คณะรัฐมนตรีมีมติ (16 มิ.ย.52) เห็นชอบยุทธศาสตร์กาแฟ ปี 2552-2556 โดยมีเป้าหมายลดต้นทุนการผลิตกาแฟเท่ากับหรือมากกว่าเวียดนามไม่เกิน 10% เพิ่มผลผลิตต่อไร่ของกาแฟ รวมทั้งจะได้แปลงกาแฟที่ได้รับการรับรอง GAP เพิ่มขึ้น 50% และได้ผลผลิตกาแฟเพียงพอับความต้องการใช้ของอุตสาหกรรมกาแฟในประเทศ โดยมีมาตรการ 4 ด้าน ประกอบด้วย

- (1) การเพิ่มประสิทธิภาพการผลิตและลดต้นทุนการผลิต
- (2) การเพิ่มมูลค่าผลิตภัณฑ์กาแฟ
- (3) การพัฒนาและส่งเสริมด้านการสร้างเสถียรภาพราคา
- (4) การปรับฐานการบริหารจัดการ

6.3 การปรับโครงสร้างสินค้ากาแฟแบบครบวงจร มติคณะกรรมการบริหารกองทุนปรับโครงสร้างภาคเกษตร (17 ก.ย.52) เห็นชอบโครงการปรับโครงสร้างสินค้ากาแฟแบบครบวงจร เพื่อช่วยเพิ่มผลผลิตต่อไร่ ลดต้นทุนการผลิตและช่วยแปรรูปสินค้ากาแฟ ระยะเวลาโครงการ 7 ปี สนับสนุนเงินกองทุนฯ 54,442,870 บาท ให้แก่ สหกรณ์ผู้ปลูกกาแฟจังหวัดชุมพร จำกัด กลุ่มเกษตรกรทำสวนเขาทะเล จังหวัดชุมพร และกลุ่มเกษตรกรทำสวน จปร. จังหวัดระนอง

สำนักส่งเสริมการค้าสินค้าเกษตร
กรมการค้าภายใน
มิถุนายน 2554

ปรับปรุง 1 มิ.ย.2554

หน่วย : บาท/กก.

	ตค.	พย.	ธค.	มค.	กพ.	มีค.	เมย.	พค.	มิย.	กค.	สค.	กย.	เฉลี่ย
ราคาซื้อขายกรรขายได้													
2544/45	-	-	22.31	25.37	25.38	27.44	-	-	-	-	-	-	25.13
2545/46	-	-	-	31.56	34.30	24.85	-	-	-	-	-	-	30.24
2546/47	-	27.85	27.19	29.44	23.25	22.62	-	-	-	-	-	-	26.07
2547/48	-	29.00	29.41	26.81	27.75	29.35	-	-	-	-	-	-	28.46
2548/49	-	-	33.49	41.67	43.66	40.88	39.00	-	-	-	-	-	39.74
2549/50	-	-	44.78	47.11	46.99	-	-	-	-	-	-	-	46.29
2550/51	-	58.50	57.79	65.70	68.61	-	-	-	-	-	-	-	62.65
2551/52	45.00	56.75	64.43	67.50	70.45	69.67	-	-	-	-	-	-	62.30
2552/53	-	50.00	52.47	55.32	61.12	-	-	-	-	-	-	-	54.73
2553/54	-	59.00	60.00	66.72	76.87	72.39	-	-	-	-	-	-	67.00
ที่มา : สำนักงานเศรษฐกิจการเกษตร													
ราคาโรงงานรับซื้อ													
2546/47	-	-	35.00	35.00	35.00	35.00	-	-	-	-	-	-	35.00
2547/48	35.00	35.00	35.00	35.00	35.00	35.00	-	-	-	-	-	-	35.00
2548/49	-	-	-	43.00	47.00	47.00	-	-	-	-	-	-	45.67
2549/50	-	-	-	50.00	50.00	-	-	-	-	-	-	-	50.00
2550/51	-	-	57.00	67.00	73.00	-	-	-	-	-	-	-	65.67
2551/52	-	67.31	68.03	68.73	68.50	-	-	-	-	-	-	-	68.14
2552/53	-	-	52.70	55.83	60.97	61.00	-	-	-	-	-	-	57.63
2553/54	-	57.05	57.80	65.35	70.26	74.20	76.00	-	-	-	-	-	66.78
ที่มา : สำนักงานการค้าภายในจังหวัดชุมพร (จุดรับซื้อของ บจ.ควอลิตี้ คอฟฟี่ โปรดักท์ส์ : เนสเล่)													
ราคาส่งออก FOB ไปประเทศในภาคี													
2544/45	-	-	18.13	17.90	-	-	-	-	-	-	-	-	18.02
2545/46	-	-	-	-	-	-	26.03	17.87	-	-	-	16.34	20.08
2546/47	-	13.90	20.25	-	-	20.18	-	17.47	17.63	-	15.29	16.15	17.27
2547/48	14.39	13.53	-	43.16	-	28.79	36.13	35.76	39.11	38.08	31.89	-	31.20
2548/49	36.78	33.29	35.65	37.33	36.41	39.87	42.91	40.71	36.23	47.00	50.13	63.57	41.66
2549/50	65.07	54.14	47.63	54.03	52.92	50.56	47.37	49.92	68.11	-	63.27	66.54	56.32
2550/51	66.11	-	60.15	59.31	-	79.51	-	78.89	-	-	106.11	-	75.01
2551/52	-	-	-	-	-	-	-	-	49.94	-	-	-	49.94
2552/53	-	-	-	-	-	-	-	-	-	-	-	-	-
2553/54	-	-	-	-	-	-	-	-	-	-	-	-	-
ที่มา : กรมการค้าต่างประเทศ													
ราคาส่งออก FOB ไปประเทศนอกภาคี													
2544/45	31.12	42.54	-	40.86	39.34	38.87	37.83	38.58	38.18	-	-	-	38.42
2545/46	-	-	-	-	24.63	22.27	23.85	22.22	17.92	20.56	19.20	18.98	21.20
2546/47	19.72	20.25	-	16.15	26.15	24.00	22.44	23.57	25.77	20.43	19.73	20.08	21.66
2547/48	18.35	21.76	-	24.51	24.86	34.34	-	-	58.01	50.36	49.58	-	35.22
2548/49	-	-	-	-	-	49.33	-	-	31.62	-	-	-	40.48
2549/50	-	77.95	53.87	47.63	-	53.78	-	55.21	-	-	-	-	57.69
2550/51	-	-	-	-	60.32	-	-	-	-	-	-	-	60.32
2551/52	-	-	-	-	-	-	-	-	-	-	-	-	-
2552/53	-	-	-	-	-	-	-	-	-	-	-	-	-
2553/54	-	-	-	-	-	-	-	-	-	-	-	-	-
ที่มา : กรมการค้าต่างประเทศ													
ราคาซื้อขายล่วงหน้ากาแฟโรบัสต้า ตลาดลอนดอน (เฉลี่ยส่งมอบ 3-6 เดือนข้างหน้า)													
2544/45	18.78	17.22	17.03	16.19	17.71	23.91	23.06	21.94	22.63	21.50	22.76	27.79	20.88
2545/46	29.56	33.94	35.13	36.53	36.01	31.62	32.62	31.93	28.61	29.48	31.51	30.71	32.30
2546/47	28.79	27.40	28.30	31.94	29.72	29.30	29.04	29.51	32.32	28.89	27.87	27.65	29.23
2547/48	28.40	25.96	30.25	28.84	32.72	38.07	41.19	45.52	50.30	50.04	43.81	38.23	37.78
2548/49	39.07	42.42	46.92	49.86	48.11	44.59	44.85	44.04	44.42	47.24	52.21	57.74	46.79
2549/50	54.66	56.56	53.26	56.04	55.73	53.05	50.59	57.33	63.28	62.37	59.84	52.33	56.25
2550/51	63.10	66.76	62.09	63.31	75.96	78.08	71.22	70.41	74.04	78.09	76.80	73.35	71.10
2551/52	60.35	62.60	64.82	61.24	57.03	54.61	53.45	52.15	50.03	48.37	48.73	49.92	55.28
2552/53	48.85	45.85	45.60	45.26	43.24	41.34	43.42	43.57	49.23	55.06	53.64	50.91	47.16
2553/54	52.18	56.35	58.37	64.06	69.75	73.93	73.38	76.90	-	-	-	-	65.62
ที่มา : ข่าว BISNEWS , Futuresource.com , Reuters , indcuffe.com ราคาตามตลาดโลก(update)													

ปาล์มน้ำมัน

1. ผลผลิต : ล้านตัน	ปี 2550	ปี 2551	ปี 2552	ปี 2553 ^F	ปี 2554 ^F
					(พ.ศ.54)
1) โลก น้ำมันพืช	121.83	128.61	133.64	140.20	145.80
: น้ำมันถั่วเหลือง	36.45	37.72	35.74	38.76	41.88
: น้ำมันปาล์มดิบ	37.33	41.08	43.99	45.86	47.26
: อินโดนีเซีย	16.60	18.00	20.50	22.00	23.60
: มาเลเซีย	15.29	17.57	17.26	17.76	17.50
2) ไทย : ผลปาล์ม(ก. เกษตร)	6.390	9.270	8.162	8.223	* E เมษ.54
: น้ำมันดิบ(รง.สกัด)	1.050	1.544	1.345	1.288	8.940 (16.5%) 1.480

2. สมดุลน้ำมันปาล์มดิบ : ตันCPO	ปี 2550	ปี 2551	ปี 2552	ปี 2553	ปี 2554
					(จริง+ประมาณการ)
1) สต็อกต้นปี	164,522	88,916	107,947	135,518	68,000
2) ผลผลิตน้ำมันปาล์มดิบ	1,051,089	1,543,761	1,345,245	1,287,510	1,474,000
3) นำเข้า - ดิบ+บริสุทธิ์ คิดเป็นดิบ	-	35,481	-	-	60,000
4) ใช้ในประเทศ - ผลิตน้ำมันพืช	899,969	1,005,527	879,506	900,756	862,000
- ผลิตไบโอดีเซล	28,000	269,781	370,776	382,166	344,000
5) ส่งออก - น้ำมันดิบ	224,043	284,902	67,392	63,321	66,000
6) สต็อกปลายปี	88,916	107,947	135,518	67,784	330,000

ที่มา โรงงานสกัดและกลั่นน้ำมันปาล์ม แจ้งตามประกาศ กกร. (น้ำมันบริสุทธิ์ จะคิดเป็นน้ำมันดิบ)

3. พื้นที่ / ต้นทุน / ผลผลิตเฉลี่ย	ปี 2550	ปี 2551	ปี 2552	ปี 2553	ปี 2554
1) พื้นที่ยืนต้น : ล้านไร่	3.200	3.676	3.888	4.198	4.198
2) พื้นที่ให้ผล : ล้านไร่	2.663	2.884	3.188	3.552	3.754
3) ต้นทุนผลปาล์ม : บาท/กก.	1.84	2.12	2.71	2.97	Na
4) ผลผลิตเฉลี่ย : กก./ไร่	2,399	3,214	2,560	2,315	2,444

แหล่งผลิตสำคัญ ปี 2554	เนื้อที่ให้ผล ไร่	ผลผลิต ตันผลปาล์ม	Yield กก./ไร่	% ผลผลิต
กระบี่	935,325	2,480,482	2,652	27
สุราษฎร์ธานี	950,551	2,439,114	2,566	27
ชุมพร	731,962	1,815,270	2,480	20
นครศรีธรรมราช	182,865	383,102	2,095	4
ประจวบคีรีขันธ์	185,587	410,704	2,213	4
ตรัง	114,292	279,330	2,444	3
สตูล	108,684	243,996	2,245	3
พังงา	105,419	211,910	2,010	2
ชลบุรี	79,755	217,173	2,723	2
อื่น ๆ	359,278	692,622	213-3,756	8
รวมทั้งประเทศ	3,753,718	*8,939,502	2,444	100

*ได้มีการปรับลดจาก 9,173,703 ตันเนื่องจากเกิดภาวะน้ำท่วมภาคใต้ช่วงกลางเดือนมี.ค.-เม.ย.54

4. การนำเข้า-ส่งออก : ตัน	ปี 2550	ปี 2551	ปี 2552	ปี 2553	ปี 2554 (ม.ค.-เม.ย.)
4.1 นำเข้า น้ำมันปาล์มดิบ	97	28,541	37	17	59,794
	1,310	1,144	1,254	1,081	1,970
4.2 ส่งออก น้ำมันปาล์มดิบ	221,826	288,222	67,292	66,001	14,296
	61,239	72,119	46,551	55,328	6,927

ประเทศส่งออก^{ปี 54} ตับ : อิตาลี 56% , มาเลเซีย 42% , เนเธอร์แลนด์ 2% , บริสุทธิ์ : พม่า 72% จีน 25% ลาว 3%
ตั้งแต่ปี 2550 ตับ : พิกัด 1511.1000.000 และ 1511.9010.000 , บริสุทธิ์ : พิกัด 1511.9090.000

5. ราคา : บาท/กก.	ปี 2550	ปี 2551	ปี 2552	ปี 2553	ปี 2554 (ม.ค.-เม.ย.)	(พ.ค.)
5.1 ไทย						
ผลปาล์มทะเลสาบ(%น้ำมัน 17)	4.24	4.56	3.99	4.83	7.29	6.01
น้ำมันปาล์มดิบ	24.45	28.96	24.33	29.10	46.87	36.28
น้ำมันปาล์มบริสุทธิ์	29.25	38.22	30.19	33.05	54.90	42.50
5.2 มาเลเซีย						
น้ำมันปาล์มดิบ	24.80	28.56	21.96	27.02	35.86	34.13
น้ำมันปาล์มบริสุทธิ์	26.42	32.65	24.08	28.31	37.60	36.66

6. สภาพปัญหา/สาเหตุ

1) การผลิต ผลผลิตเฉลี่ยต่ำ ต้นทุนการผลิตสูง เนื่องจากพันธุ์ปาล์มคุณภาพต่ำ พื้นที่ไม่เหมาะสม ปุ๋ยราคาสูงขึ้น ผู้ปลูกปาล์ม 90% เป็นเกษตรกรรายย่อย ขาดการจัดการที่ดี ปริมาณผลผลิตออกสู่ตลาด ไม่สม่ำเสมอ

2) การนำเข้า-ส่งออก มีการนำเข้าเพื่อส่งออก (ปี 47-48) การถ่ายลำ (ตั้งแต่ปี 48-ปัจจุบัน) ซึ่งกระทบต่อตลาดส่งออกน้ำมันส่วนเกิน ส่วนการส่งออกมีความสามารถในการแข่งขันต่ำ เนื่องจากราคาในประเทศสูง

3) การค้าในประเทศ โรงสกัดฯ มีกำลังผลิตส่วนเกิน 50% แข่งขันซื้อสูงจึงมีการตัดปาล์มดิบและปัญหาการลักลอบนำเข้ายังมีอยู่ส่งผลกระทบต่อราคาในประเทศ

7. มาตรการบริหารจัดการทั้งระบบตั้งแต่ปี 2546-2552

มติคณะรัฐมนตรี วันที่ 8 และ 22 เม.ย.46 เห็นชอบให้หน่วยงานที่เกี่ยวข้องดำเนินการแก้ไข ปัญหาปาล์มน้ำมันอย่างเป็นระบบ ตามที่กระทรวงพาณิชย์เสนอพร้อมให้แต่งตั้งคณะกรรมการแก้ไขปัญหาน้ำมันปาล์มน้ำมันอย่างเป็นระบบโดยมีรัฐมนตรีว่าการกระทรวงพาณิชย์เป็นประธาน เพื่อทำหน้าที่กำหนด มาตรการและบริหารจัดการแก้ไขปัญหาน้ำมันปาล์มทั้งระบบอย่างต่อเนื่อง

ทั้งนี้ สินค้าปาล์มน้ำมันมีคณะกรรมการนโยบายปาล์มแห่งชาติ (กนป.) ซึ่งแต่งตั้งตามระเบียบสำนักนายกรัฐมนตรีว่าด้วยคณะกรรมการนโยบายปาล์มแห่งชาติ พ.ศ.๒๕๕๑ เมื่อวันที่ ๑๒ มิ.ย.๕๑ โดยนายกรัฐมนตรีหรือรองนายกรัฐมนตรีที่ได้รับมอบหมาย (รองสุเทพ เทือกสุบรรณ) เป็นประธาน มีอำนาจหน้าที่ในการกำหนดนโยบายและแผนการบริหารพัฒนาอย่างเป็นระบบครบวงจร ส่งผลให้ คณะกรรมการแก้ไขปัญหาน้ำมันปาล์มน้ำมันอย่างเป็นระบบลดบทบาทลง แต่ยังคงดำเนินการอย่างต่อเนื่อง ดังนี้

1) วางระบบการนำเข้าอย่างรัดกุม

(1) ภายใต้ WTO ภาษีในโควตา 20% ปริมาณ 4,860 ตันให้ อคส.เป็นผู้นำเข้า ภาษีนอกโควตา 143% ไม่จำกัดปริมาณ

(2) ภายใต้ AFTA ตั้งแต่ปี 2553 ภาษี 0% โดยจะให้มีการบริหารการนำเข้าน้ำมันปาล์มตามมาตรการเดิมที่ใช้มา (ให้ อคส.เป็นผู้นำเข้า) เพื่อไม่ให้ขัดต่อพันธกรณีและมีให้การเปิดตลาดส่งผลกระทบต่อเกษตรกรภายในประเทศ โดยคณะกรรมการ กนป.เป็นผู้พิจารณามาตรการที่จะรองรับผลกระทบจากการเปิดตลาดเสรี AFTA เช่น กำหนดผู้นำเข้า ปริมาณ ชนิด ช่วงเวลาการนำเข้าและมาตรการนำเข้าอื่น ๆ

(3) การนำเข้าเพื่อส่งออก (นอกโควตา WTO) กำหนดให้ผู้นำเข้าต้องรับซื้อผลผลิตในประเทศเพื่อส่งออกด้วย 1 ส่วนก่อนนำเข้า 1 ส่วนและต้องส่งออกน้ำมันปาล์มไปต่างประเทศเป็นปริมาณไม่น้อยกว่า 2 เท่าของปริมาณนำเข้าฯ ภายใน 30 วัน โดยกำหนดด่านส่งออกน้ำมันปาล์มที่นำเข้าไว้เฉพาะ 4 ด่าน ตามมติ ครม. เมื่อ 22 เม.ย.46 (ด่านแม่สอด แม่สาย สังขละบุรี และท่าเรือกรุงเทพ)

(4) การนำน้ำมันปาล์มผ่านประเทศเพื่อส่งออก (การถ่ายลำ/ผ่านแดน) ต้องขออนุญาตขนย้ายและส่งออกภายในเวลาที่กำหนด

2) บริหารจัดการระบบการค้าในประเทศ

(1) การค้าผลปาล์มและน้ำมันปาล์ม ให้ดำเนินไปตามกลไกปกติ โดยมีมาตรการ : การแจ้งปริมาณให้ผู้ผลิตแจ้งปริมาณฯ เป็นประจำทุกเดือน ผู้นำเข้าแจ้งแผนการนำเข้าล่วงหน้าทุกเดือนแจ้งการนำเข้า จำหน่ายภายใน 7 วันนับจากวันนำเข้า/จำหน่าย การควบคุมขนย้าย ให้ผู้ขนย้ายน้ำมันปาล์มตั้งแต่ 25 กก.ขึ้นไปต้องขออนุญาตขนย้าย การปิดป้ายรับซื้อให้ผู้รับซื้อผลปาล์มปิดป้ายแสดงราคารับซื้อผลปาล์มโดยระบุชั้นคุณภาพและให้รับซื้อไม่ต่ำกว่าราคาแสดงที่ป้ายและขอความร่วมมือโรงงานสกัดและโรงกลั่นน้ำมันปาล์มให้รับซื้อผลปาล์มและน้ำมันปาล์มให้สอดคล้องกันทั้งระบบอย่างเหมาะสม การพัฒนาคุณภาพ ประชาสัมพันธ์ให้เกษตรกรพัฒนาคุณภาพผลปาล์ม

(2) การตรวจสอบและกำกับดูแลโดยจังหวัด : มีคณะทำงานแก้ไขปัญหาปาล์มน้ำมันอย่างเป็นระบบระดับจังหวัด คณะทำงานตรวจสอบคุณภาพผลปาล์มประจำจังหวัด เพื่อทำหน้าที่ดำเนินมาตรการตามนโยบายที่กำหนดและไกล่เกลี่ยปัญหาคุณภาพผลปาล์มที่เกิดขึ้นจากการซื้อขาย

(3) ตรวจสอบป้องกันการลักลอบนำเข้าและกำกับดูแลขนย้ายถ่ายลำ-ผ่านแดนน้ำมันปาล์ม โดยขอความร่วมมือจังหวัดต้นทางและจังหวัดที่ติดชายแดนประเทศกำกับดูแลการขนย้ายน้ำมันปาล์มในประเทศอย่างเคร่งครัดเพื่อกำกับดูแลมิให้มีการนำมาหมุนเวียนจำหน่ายในประเทศ

(4) การบริหารจัดการของกลาง มติคณะกรรมการแก้ไขปัญหาปาล์มน้ำมันฯ (24 พค.47) เห็นชอบให้กรมศุลกากรส่งมอบน้ำมันปาล์มของกลางให้แก่หน่วยงานราชการ/มูลนิธิที่นำไปใช้ผลิตพลังงานทดแทนและให้ รมว.พณ. (ประธาน) อนุมัติเป็นคราว ๆ ไป ซึ่งได้อนุมัติแล้ว 18 ครั้ง ปริมาณ 397,019 กก. (พ.ค.47-ธ.ค.53)

3) จัดการผลผลิตส่วนเกิน ประสานแจ้งกระทรวงพลังงานทราบปริมาณน้ำมันปาล์มคงเหลือรายเดือนเพื่อสนับสนุนการนำน้ำมันปาล์มไปผลิตไบโอดีเซล

8. สถานการณ์ปัจจุบัน

ในปี 2554 ก.เกษตรฯ พยากรณ์ ณ เม.ย.54 ได้ปรับลดปริมาณผลผลิตปาล์มน้ำมัน จากเดิม 9.173 ล้านตัน เหลือ 8.940 ล้านตัน คิดเป็นน้ำมันปาล์มดิบ(%น้ำมัน 16) ได้ประมาณ 1.480 ล้านตัน เนื่องจากเกิดภาวะน้ำท่วมภาคใต้ในช่วงกลางเดือนมี.ค.-เม.ย.54 โดยในภาพรวมคาดว่าผลผลิตยังคงเพิ่มขึ้น

1) ในช่วงเดือน พ.ค.๕๔ ภาวะการค้ำน้ำมันพืชปาล์มตลาดทั่วไปเป็นปกติ ปริมาณเพียงพอกับความ ต้องการไม่ขาดแคลนดังเช่นที่ผ่านมา และอยู่ในช่วงผลผลิตออกสู่ตลาดมาก ราคาผลปาล์มในประเทศ เคลื่อนไหวอยู่ในเกณฑ์ดี และเปอร์เซ็นต์น้ำมันดีขึ้น เนื่องจากมาตรการช่วยเหลือเกษตรกรและพยุงราคา ไม่ให้ลดต่ำลง โดยคณะกรรมการ กนป. ได้กำหนดมาตรการให้เกิดความสมดุลของน้ำมันปาล์มทั้งระบบ ตั้งแต่เกษตรกร ผู้ประกอบการ (โรงงาน) และผู้บริโภค โดยเห็นชอบ (๑) ให้คงราคาจำหน่ายปลีก น้ำมันพืช ปาล์ม ๔๗.๐๐ บาทต่อลิตรต่อไปจนถึงวันที่ ๓๐ มิ.ย.๕๔ (๒) ให้โรงกลั่นน้ำมันปาล์มรับซื้อน้ำมันปาล์มดิบ จากโรงสกัดน้ำมันปาล์ม ในราคา กก.ละ ๓๖.๒๔ บาท เริ่มตั้งแต่วันที่ ๑๐ เม.ย.๕๔ เป็นต้นไป (๓) โรงสกัด น้ำมันปาล์มรับซื้อผลปาล์มที่มีคุณภาพเท่านั้น โดยให้โรงสกัดน้ำมันปาล์ม ติดป้ายแสดงราคาซื้อ ผลปาล์มในราคาไม่ต่ำกว่ากก.ละ ๖ บาท ที่อัตราน้ำมัน ๑๗% หากเกิน ๑๗% ให้ปรับราคาซื้อผลปาล์ม ในสัดส่วนที่สอดคล้องกัน (๔) รัฐชดเชยส่วนต่างของราคาจำหน่ายน้ำมันพืชปาล์มกับต้นทุนการผลิตใน อัตราลิตรละ ๑.๗๙ บาท ตั้งแต่วันที่ ๑๐ เม.ย.๕๔ ถึงวันที่ ๓๐ มิ.ย.๕๔ (ไม่รวมภาคอุตสาหกรรม) ราคาผลปาล์มและน้ำมันปาล์มดิบเคลื่อนไหวอยู่ในเกณฑ์ดี ดังนี้

	บาท : กก.	พ.ค.53	เม.ย.54	พ.ค.54	%Δ
ไทย	ผลปาล์ม (%น้ำมัน17)	3.80	5.68	6.01	+5.8
	น้ำมันปาล์มดิบ	25.66	36.21	36.28	+0.19
	น้ำมันปาล์มบริสุทธิ์	30.11	45.88	42.50	-7.36
	น้ำมันพืช ปลีก 1 ลิตร(ขวด)	36.50	47.00	47.00	-
มาเลเซีย	น้ำมันปาล์มดิบ	25.27	33.50	34.13	+1.88
	น้ำมันปาล์มบริสุทธิ์	26.08	35.58	36.66	+3.04

2) แนวโน้ม คาดว่าปริมาณผลผลิตจะออกสู่ตลาดลดลงเล็กน้อย มีเพียงพอความต้องการใช้ เนื่องจากภาวะการค้ำน้ำมันพืชปาล์มเริ่มชะลอตัว ปริมาณสต็อกน้ำมันในประเทศมีเพิ่มมากขึ้น ขณะที่ราคา ซื้อขายน้ำมันปาล์มตลาดมาเลเซียเคลื่อนไหวสูงขึ้น ตามความต้องการนำเข้าของจีนและอินเดีย ค่อนข้างมาก

~~~~~

สำนักส่งเสริมการค้าสินค้าเกษตร  
กรมการค้าภายใน  
มิถุนายน 2554



## ราคาปาล์มน้ำมันและน้ำมันปาล์ม

AG36 D. ราคา : ปาล์ม (sh รายเดือนปาล์ม 45-50-ส่งออก)

หน่วย : บาท/กก.

| ปี/เดือน                                                                  | ม.ค.  | ก.พ.  | มี.ค. | เม.ย. | พ.ค.  | มิ.ย. | ก.ค.  | ส.ค.  | ก.ย.  | ต.ค.  | พ.ย.  | ธ.ค.  | เฉลี่ย |
|---------------------------------------------------------------------------|-------|-------|-------|-------|-------|-------|-------|-------|-------|-------|-------|-------|--------|
| <b>1. ผลปาล์มทะเลาย คุณภาพน้ำมัน 17% (หน้าโรงงานสกัดฯ แหล่งผลิตสำคัญ)</b> |       |       |       |       |       |       |       |       |       |       |       |       |        |
| 2549                                                                      | 3.14  | 3.01  | 2.58  | 2.05  | 2.19  | 2.34  | 2.48  | 2.82  | 2.78  | 2.56  | 2.97  | 3.33  | 2.69   |
| 2550                                                                      | 3.27  | 3.35  | 3.29  | 3.52  | 4.27  | 4.71  | 4.50  | 4.38  | 4.34  | 4.70  | 5.00  | 5.54  | 4.24   |
| 2551                                                                      | 6.05  | 5.37  | 4.96  | 5.10  | 4.42  | 5.70  | 5.95  | 4.46  | 3.84  | 2.93  | 2.88  | 3.06  | 4.56   |
| 2552                                                                      | 3.68  | 4.19  | 3.14  | 3.62  | 4.70  | 4.60  | 3.79  | 4.22  | 3.71  | 3.43  | 4.09  | 4.65  | 3.99   |
| 2553                                                                      | 4.15  | 3.92  | 3.87  | 3.63  | 3.80  | 4.23  | 4.35  | 5.01  | 5.22  | 5.67  | 6.70  | 7.40  | 4.83   |
| 2554                                                                      | 9.27  | 8.49  | 5.72  | 5.68  | 6.01  |       |       |       |       |       |       |       | 7.03   |
| <b>2. น้ำมันปาล์มดิบ (ขายส่งถึงโรงกลั่น) ณ ตลาด กทม.</b>                  |       |       |       |       |       |       |       |       |       |       |       |       |        |
| 2549                                                                      | 17.80 | 17.41 | 15.38 | 14.20 | 14.86 | 14.40 | 14.64 | 16.19 | 14.77 | 14.53 | 16.70 | 18.31 | 15.77  |
| 2550                                                                      | 18.63 | 18.84 | 19.02 | 21.82 | 25.29 | 26.45 | 25.47 | 24.30 | 24.79 | 27.49 | 29.80 | 31.47 | 24.45  |
| 2551                                                                      | 35.98 | 35.02 | 34.95 | 33.15 | 33.53 | 36.26 | 34.61 | 25.87 | 22.52 | 17.02 | 18.32 | 20.32 | 28.96  |
| 2552                                                                      | 23.51 | 26.13 | 21.78 | 24.16 | 27.51 | 26.50 | 22.72 | 24.56 | 22.65 | 21.48 | 24.00 | 26.90 | 24.33  |
| 2553                                                                      | 26.36 | 25.75 | 25.92 | 25.43 | 25.66 | 25.61 | 25.38 | 27.49 | 27.95 | 31.01 | 38.91 | 43.80 | 29.10  |
| 2554                                                                      | 58.20 | 57.07 | 36.00 | 36.21 | 36.28 |       |       |       |       |       |       |       | 44.75  |
| <b>3. น้ำมันปาล์มบริสุทธิ์ Bulk (ขายส่งถึงผู้ซื้อ)</b>                    |       |       |       |       |       |       |       |       |       |       |       |       |        |
| 2549                                                                      | 21.61 | 21.71 | 20.65 | 19.40 | 19.35 | 18.63 | 18.50 | 19.44 | 19.12 | 18.35 | 20.57 | 22.73 | 20.01  |
| 2550                                                                      | 22.98 | 23.46 | 23.16 | 25.68 | 29.60 | 32.22 | 31.28 | 30.02 | 29.22 | 31.94 | 34.92 | 36.57 | 29.25  |
| 2551                                                                      | 42.31 | 42.62 | 43.21 | 41.37 | 41.77 | 44.23 | 43.95 | 38.14 | 34.01 | 30.04 | 27.63 | 29.34 | 38.22  |
| 2552                                                                      | 32.08 | 34.04 | 31.51 | 31.29 | 32.78 | 30.80 | 27.55 | 28.91 | 28.69 | 26.62 | 27.43 | 30.58 | 30.19  |
| 2553                                                                      | 31.07 | 29.45 | 30.21 | 30.21 | 30.11 | 29.04 | 29.07 | 31.68 | 32.27 | 33.29 | 42.09 | 48.10 | 33.05  |
| 2554                                                                      | 57.45 | 63.28 | 53.00 | 45.88 | 42.50 |       |       |       |       |       |       |       | 52.42  |
| <b>4. สเต็มบริสุทธิ์ (ขายส่งถึงผู้ซื้อ)</b>                               |       |       |       |       |       |       |       |       |       |       |       |       |        |
| 2549                                                                      | 15.58 | 15.75 | 15.34 | 14.75 | 14.90 | 15.13 | 15.18 | 15.38 | 15.38 | 15.43 | 15.91 | 16.13 | 15.41  |
| 2550                                                                      | 16.13 | 16.13 | 16.20 | 18.63 | 22.06 | 25.98 | 25.13 | 24.43 | 22.96 | 26.72 | 28.43 | 29.29 | 22.67  |
| 2551                                                                      | 31.91 | 32.83 | 34.57 | 32.53 | 33.03 | 34.08 | 34.01 | 28.75 | 22.19 | 16.69 | 14.48 | 14.70 | 27.48  |
| 2552                                                                      | 15.35 | 17.66 | 18.26 | 22.42 | 26.65 | 27.57 | 25.60 | 24.10 | 23.73 | 21.01 | 23.31 | 25.99 | 22.64  |
| 2553                                                                      | 26.25 | 25.74 | 26.54 | 26.39 | 26.19 | 26.06 | 25.73 | 27.40 | 27.95 | 30.68 | 37.86 | 42.96 | 29.15  |
| 2554                                                                      | 55.19 | 57.30 | 40.84 | 34.18 | 34.88 |       |       |       |       |       |       |       | 44.48  |
| <b>5. น้ำมันปาล์มดิบ (ซื้อขายในมาเลเซีย)</b>                              |       |       |       |       |       |       |       |       |       |       |       |       |        |
| 2549                                                                      | 14.93 | 15.33 | 15.00 | 14.69 | 14.90 | 14.20 | 15.22 | 16.37 | 16.10 | 15.67 | 17.38 | 18.95 | 15.73  |
| 2550                                                                      | 19.73 | 19.65 | 19.78 | 22.42 | 25.31 | 26.19 | 25.89 | 25.00 | 25.64 | 28.26 | 29.92 | 29.91 | 24.81  |
| 2551                                                                      | 32.65 | 35.90 | 36.29 | 34.14 | 35.24 | 36.51 | 34.51 | 26.91 | 23.26 | 16.98 | 15.00 | 15.37 | 28.56  |
| 2552                                                                      | 18.13 | 18.47 | 19.80 | 24.45 | 26.63 | 23.49 | 20.55 | 23.26 | 21.55 | 21.09 | 22.10 | 24.05 | 21.96  |
| 2553                                                                      | 24.46 | 24.84 | 25.64 | 25.55 | 25.27 | 24.85 | 24.85 | 27.37 | 27.01 | 27.94 | 31.45 | 35.02 | 27.02  |
| 2554                                                                      | 37.39 | 38.00 | 34.53 | 33.50 | 34.13 |       |       |       |       |       |       |       | 35.51  |
| <b>6. น้ำมันปาล์มบริสุทธิ์ Bulk (ตลาดส่งออก F.O.B. มาเลเซีย)</b>          |       |       |       |       |       |       |       |       |       |       |       |       |        |
| 2549                                                                      | 15.57 | 16.23 | 15.95 | 15.89 | 16.00 | 16.03 | 16.75 | 17.94 | 17.09 | 17.11 | 18.83 | 20.34 | 16.98  |
| 2550                                                                      | 20.70 | 20.87 | 21.01 | 24.07 | 26.83 | 27.42 | 27.20 | 27.14 | 28.00 | 29.98 | 31.96 | 31.98 | 26.43  |
| 2551                                                                      | 35.07 | 38.64 | 41.98 | 40.42 | 40.85 | 41.19 | 38.87 | 30.90 | 26.66 | 20.18 | 18.27 | 18.74 | 32.65  |
| 2552                                                                      | 21.28 | 21.52 | 22.54 | 26.97 | 28.29 | 25.44 | 22.45 | 25.01 | 23.28 | 22.82 | 23.79 | 25.56 | 24.08  |
| 2553                                                                      | 25.77 | 26.12 | 26.58 | 26.45 | 26.07 | 25.83 | 26.11 | 29.27 | 28.58 | 29.66 | 32.93 | 36.37 | 28.31  |
| 2554                                                                      | 38.52 | 39.65 | 36.64 | 35.58 | 36.66 |       |       |       |       |       |       |       | 37.41  |

## ปริมาณส่งออกและนำเข้าน้ำมันปาล์ม

หน่วย : ตัน

|                                                                                     | ม.ค.   | ก.พ.   | มี.ค.  | เม.ย.  | พ.ค.   | มิ.ย.  | ก.ค.   | ส.ค.   | ก.ย.   | ต.ค.   | พ.ย.   | ธ.ค.   | รวม     |
|-------------------------------------------------------------------------------------|--------|--------|--------|--------|--------|--------|--------|--------|--------|--------|--------|--------|---------|
| <b>1. ปริมาณส่งออกน้ำมันปาล์มดิบ (ปี 50 HS. 1511.1000.000 , 1511.9010.000)</b>      |        |        |        |        |        |        |        |        |        |        |        |        |         |
| 2549                                                                                | -      | -      | -      | 4,018  | 5,975  | -      | 14,194 | 12,044 | 31,574 | 30,001 | 43,338 | 22,034 | 163,180 |
| 2550                                                                                | 10,799 | 30,426 | 32,877 | 25,374 | 4,095  | 2,590  | 400    | 27,527 | 25,967 | 37,255 | 24,503 | 14     | 221,826 |
| 2551                                                                                | 73     | 1,708  | 29,044 | 30,096 | 57,462 | 19,648 | 37,246 | 40,297 | 39,775 | 26,933 | 5,921  | 19     | 288,222 |
| 2552                                                                                | 128    | 0      | -      | 63     | 24,242 | 4,353  | 20     | 84     | -      | 24,509 | 13,893 | -      | 67,292  |
| 2553                                                                                | 75     | 0      | 6,002  | 8,402  | 5,250  | 126    | 63     | 12,687 | 23,549 | 9,469  | 210    | 168    | 66,001  |
| 2554                                                                                | 101    | 168    | 3      | 14,024 |        |        |        |        |        |        |        |        | 14,296  |
| <b>2. ปริมาณส่งออกน้ำมันปาล์มบริสุทธิ์ (ปี 50 HS.1511.9090.000)</b>                 |        |        |        |        |        |        |        |        |        |        |        |        |         |
| 2549                                                                                | 3,181  | 5,301  | 2,262  | 4,106  | 2,801  | 3,953  | 2,713  | 2,547  | 1,910  | 3,750  | 7,487  | 1,919  | 41,929  |
| 2550                                                                                | 3,875  | 3,929  | 3,544  | 7,527  | 6,693  | 5,451  | 4,412  | 6,174  | 5,323  | 5,923  | 4,116  | 4,273  | 61,239  |
| 2551                                                                                | 4,199  | 3,852  | 5,511  | 6,236  | 10,382 | 7,321  | 4,460  | 8,340  | 4,887  | 4,019  | 7,954  | 4,958  | 72,119  |
| 2552                                                                                | 3,029  | 3,221  | 3,791  | 3,634  | 2,418  | 4,056  | 4,609  | 2,707  | 4,578  | 6,173  | 4,547  | 3,787  | 46,551  |
| 2553                                                                                | 3,959  | 4,298  | 5,467  | 4,870  | 7,208  | 5,739  | 5,314  | 4,250  | 5,534  | 5,082  | 2,083  | 1,524  | 55,328  |
| 2554                                                                                | 950    | 864    | 1,832  | 3,281  |        |        |        |        |        |        |        |        | 6,927   |
| <b>3. ปริมาณนำเข้าน้ำมันปาล์มดิบ (ปี 50 HS. 1511.1000.000 , 1511.9010.000)</b>      |        |        |        |        |        |        |        |        |        |        |        |        |         |
| 2551                                                                                | 57     | 28,484 | -      | -      | -      | -      | -      | -      | -      | -      | 0.002  | 0.19   | 28,541  |
| 2552                                                                                | -      | -      | -      | 7      | -      | -      | -      | 30     | -      | -      | -      | -      | 37      |
| 2553                                                                                | -      | -      | -      | -      | -      | 17     | -      | -      | -      | -      | -      | -      | 17      |
| 2554                                                                                | 29,929 | -      | 29,864 | -      |        |        |        |        |        |        |        |        | 59,793  |
| <b>4. ปริมาณนำเข้าน้ำมันปาล์มบริสุทธิ์ (ปี 50 HS.1511.9090.000)</b>                 |        |        |        |        |        |        |        |        |        |        |        |        |         |
| 2549                                                                                | -      | 195    | 164    | 40     | 273    | 116    | 116    | 116    | 100    | 112    | 20     | 49     | 1,302   |
| 2550                                                                                | 106    | 96     | 60     | 228    | 225    | 200    | 32     | 116    | 76     | 64     | 104    | 4      | 1,310   |
| 2551                                                                                | 392    | 279    | 264    | 0.2    | 0.02   | 0.02   | 0.00   | 0.05   | -      | -      | -      | 208    | 1,144   |
| 2552                                                                                | 315    | 623    | 316    | 0.2    | -      | -      | 0.38   | 0.08   | -      | -      | 0.04   | -      | 1,254   |
| 2553                                                                                | -      | 18     | 10     | 27     | 9      | 0.46   | 15     | 18     | 0.20   | 0.01   | 315    | 669    | 1,081   |
| 2554                                                                                | 913    | 1,031  | 12     | 14     |        |        |        |        |        |        |        |        | 1,970   |
| <b>5. ปริมาณถ่ายลำ-ผ่านแดนน้ำมันปาล์มบริสุทธิ์ (ผ่านจากมาเลเซีย-ไปประเทศที่สาม)</b> |        |        |        |        |        |        |        |        |        |        |        |        |         |
| 2549                                                                                | 1,843  | 3,024  | 3,538  | 1,665  | 2,258  | 2,585  | 1,042  | 894    | 753    | 761    | 915    | 763    | 20,041  |
| 2550                                                                                | 1,452  | 1,254  | -      | 370    | 230    | 655    | 320    | 485    | 398    | 404    | 348    | 710    | 6,624   |
| 2551                                                                                | 1,182  | 1,126  | 798    | 987    | 960    | 1,020  | 1,280  | 1,455  | 1,697  | 1,051  | 3,685  | 4,311  | 19,531  |
| 2552                                                                                | 5,081  | 7,743  | 7,224  | 3,573  | 1,523  | 4,992  | 5,779  | 1,499  | 4,570  | 7,243  | 5,353  | 8,023  | 62,603  |
| 2553                                                                                | 16,583 | 5,707  | 9,462  | 8,982  | 11,141 | 7,855  | 623    | 1,285  | 1,178  | 1,624  | 3,490  | 4,567  | 72,497  |
| 2554                                                                                | 5,837  | 5,660  | 6,939  |        |        |        |        |        |        |        |        |        | 18,436  |

## มะพร้าวผลแก่

## 1. ผลผลิต : ล้านตัน

|                       | ปี 2549 | ปี 2550 | ปี 2551 | ปี 2552 | ปี 2553 | ปี 2554 | % Δ    |
|-----------------------|---------|---------|---------|---------|---------|---------|--------|
|                       |         |         |         |         |         | (พ.ค.)  |        |
| 1.1 โลก พืชน้ำมันรวม  | 391.27  | 403.54  | 391.35  | 396.52  | 442.36  | 449.33  | +1.58  |
| เมล็ดถั่วเหลือง       | 220.67  | 236.23  | 220.47  | 211.96  | 260.84  | 261.97  | +0.43  |
| เนื้อมะพร้าวแห้ง      | 5.60    | 5.27    | 5.72    | 5.88    | 5.88    | 5.89    | +0.17  |
| : ฟิลิปปินส์          | 2.20    | 2.20    | 2.50    | 2.52    | 2.52    | 2.60    | 3.17   |
| : อินโดนีเซีย         | 1.44    | 1.44    | 1.50    | 1.60    | 1.60    | 1.54    | -3.75  |
| 1.2 ไทย มะพร้าวผลแก่  | 1.871   | 1.722   | 1.484   | 1.381   | 1.298   | 1.522   | +17.23 |
| เป็น เนื้อมะพร้าวแห้ง | 0.374   | 0.344   | 0.296   | 0.275   | 0.258   | 0.303   | +17.44 |

## 2. ต้นทุน/ผลผลิตเฉลี่ยของไทย

|                            | ปี 2549 | ปี 2550 | ปี 2551 | ปี 2552 | 2553 | ปี 2554 |
|----------------------------|---------|---------|---------|---------|------|---------|
| 2.1 ต้นทุนเฉลี่ยทั้งประเทศ |         |         |         |         |      |         |
| : (บาท/กก.)                | 2.11    | 2.05    | 2.54    | 2.77    | 2.70 |         |
| : (บาท/ผล)                 | 2.64    | 2.56    | 3.18    | 3.46    | 3.38 |         |
| 2.2 ผลผลิตเฉลี่ยทั้งประเทศ |         |         |         |         |      |         |
| : (กก./ไร่)                | 1,125   | 1,077   | 966     | 929     | 864  | 905     |
| : (ผล/ไร่)                 | 900     | 862     | 773     | 743     | 691  | 724     |

## 3. สัดส่วนการใช้มะพร้าวผลในประเทศ

ใช้เพื่อแปรรูปเป็นน้ำกะทิ มากกว่า 50 % ที่เหลือเป็นการบริโภคโดยตรงและผลิตเป็นเนื้อมะพร้าวแห้งเข้าสู่โรงงานผลิตน้ำมันมะพร้าว

## แหล่งผลิตสำคัญ ปี 2553

|                   | พื้นที่ให้ผล (ไร่) | ผลผลิต (ตัน) | เฉลี่ย (กก./ไร่) | % ผลผลิต |
|-------------------|--------------------|--------------|------------------|----------|
| จ.ประจวบคีรีขันธ์ | 427,689            | 420,948      | 984              | 32       |
| จ.ชุมพร           | 210,382            | 215,399      | 1,024            | 17       |
| จ.สุราษฎร์ธานี    | 209,272            | 128,074      | 612              | 10       |
| จ.ชลบุรี          | 69,615             | 117,932      | 1,694            | 9        |
| จ.นครศรีธรรมราช   | 100,217            | 90,960       | 908              | 7        |
| จ.ปัตตานี         | 83,106             | 55,165       | 664              | 4        |
| จ.อื่นๆ           | 343,158            | 269,669      | 899              | 21       |
| ทั่วประเทศ        | 1,443,439          | 1,298,147    | 899              | 100      |

## 4. การนำเข้า - ส่งออก : ตัน

|            |                  | ปี 2550 | ปี 2551 | ปี 2552 | ปี 2553 | ปี 2554<br>(ม.ค.-พ.ย.) |
|------------|------------------|---------|---------|---------|---------|------------------------|
| 4.1 นำเข้า | มะพร้าวผล (แก่)  | 378     | 790     | 300     | 3,027   | 38,815                 |
|            | มะพร้าวฝอย       | 139     | 286     | 398     | 764     | 1,256                  |
|            | เนื้อมะพร้าวแห้ง | 281     | 13      | 546     | 0.009   | 0.013                  |
|            | น้ำมัน(ทั้งหมด)  | 3,005   | 2,275   | 1,870   | 27,667  | 10,662                 |
| 4.2 ส่งออก | มะพร้าวผล (อ่อน) | 33,334  | 31,401  | 30,263  | 33,250  | 7,364                  |
|            | มะพร้าวฝอย       | 162     | 288     | 1,680   | 1,515   | 252                    |
|            | เนื้อมะพร้าวแห้ง | 174     | 1,054   | 339     | 5       | 1                      |
|            | น้ำมัน(ทั้งหมด)  | 4,452   | 5,530   | 1,419   | 798     | 335                    |

ประเทศคู่ค้า ส่งออกฝอยบราซิล (50%) นำเข้าน้ำมันมะพร้าว : มาเลเซีย(61%) อินโดนีเซีย (37%) นำเข้ามะพร้าวผล: อินโดฯ(99%)  
นำเข้าเนื้อฝอยฟิลิปปินส์(16%) เวียดนาม(50%) อินโดนีเซีย (30%)

## 5. ราคา

|                               |        | ปี 2550 | ปี 2551 | ปี 2552 | ปี 2553 | ปี 2554<br>(ม.ค.-พ.ค.) |
|-------------------------------|--------|---------|---------|---------|---------|------------------------|
| 5.1 ณ แหล่งผลิต               |        |         |         |         |         |                        |
| มะพร้าวผลใหญ่ทั้งเปลือก(สดก.) | บาท/ผล | 4.22    | 5.96    | 5.81    | 6.49    | 14.20                  |
| จ. ประจวบคีรีขันธ์            | "      | 5.08    | 8.72    | 6.36    | 11.49   | 19.94                  |
| จ. สุราษฎร์ธานี               | "      | 4.21    | 7.16    | 5.09    | 7.69    | 17.57                  |
| เนื้อมะพร้าวแห้ง 90% (สดก.)   | บาท/กก | 11.11   | 16.02   | 14.89   | 13.23   | 18.08                  |
| จ. ประจวบคีรีขันธ์            | "      | 11.92   | 17.09   | 13.99   | 14.63   | 28.22                  |
| จ. สุราษฎร์ธานี               | "      | 11.35   | 15.38   | 12.71   | 12.49   | 16.70                  |
| 5.2 ตลาด กทม. ขายส่ง          |        |         |         |         |         |                        |
| มะพร้าวผลใหญ่ปอกเปลือก        | บาท/ผล | 8.43    | 12.18   | 11.14   | 14.81   | 25.35                  |
| เนื้อมะพร้าวขาว               | บาท/กก | 11.80   | 19.77   | 14.61   | 22.09   | 42.55                  |
| เนื้อมะพร้าวแห้ง 90%          | บาท/กก | 13.12   | 18.25   | 15.42   | 14.60   | 27.07                  |
| น้ำมันมะพร้าวดิบ              | "      | 28.43   | 38.27   | 30.08   | 29.92   | 64.50                  |
| น้ำมันมะพร้าวบริสุทธิ์ (ปีบ)  | "      | 35.24   | 46.40   | 32.72   | 44.54   | 71.80                  |

## 6. สถานการณ์ ปี 2554

6.1 โลก ปี 2554 ก.เกษตรสหรัฐฯ คาดว่าโลกมีผลผลิตเนื้อมะพร้าวแห้ง 5.89 ล้านตัน มากกว่าปี 2553 ร้อยละ 0.17 คาดว่า จะมีผลผลิตน้ำมันมะพร้าว 3.68 ล้านตัน เพิ่มขึ้นจากปี 2553 ร้อยละ 1.66 โดยฟิลิปปินส์มีผลผลิตมะพร้าวเนื้อแห้งเพิ่มจากปี 53 ร้อยละ 3.18 ส่วนอินโดนีเซียผลผลิตมะพร้าวเนื้อแห้งลดลง ร้อยละ 3.75

6.2 ไทย ปี 2554 ผลผลิตมะพร้าว 1.522 ล้านตัน มากกว่าปี 2553 ร้อยละ 17.23 แต่ในช่วงเดือน พ.ค.54 ผลผลิตมะพร้าวรุ่นใหม่เริ่มออกสู่ตลาดผลผลิตมากขึ้นกว่าช่วงที่ผ่านมา ความต้องการของผู้ประกอบการภาคอุตสาหกรรมแปรรูปเป็นนํ้ากะทิสำเร็จรูป และการแปรรูปเป็นน้ำมันมะพร้าวยังมีอยู่อย่าง

ต่อเนื่อง การบริโภคเพื่อแปรรูปทำอาหาร ขนมหวานอ่อนตัวลงเนื่องจากมีผลไม้ตามฤดูกาลเข้ามาแข่งขัน อย่างไรก็ตามราคามะพร้าวและผลิตภัณฑ์ยังมีราคาอยู่ในเกณฑ์สูงดังนี้

|                                        | พ.ค..53 | เม.ย.54 | พ.ค.54 | %Δ     |
|----------------------------------------|---------|---------|--------|--------|
| มะพร้าวผลใหญ่เกษตรกรขายได้ (บาท/ผล)    | 5.71    | 14.26   | 14.15  | -0.77  |
| จ. ประจวบคีรีขันธ์                     | 7.13    | 20.50   | 17.70  | -13.66 |
| จ. สุราษฎร์ธานี                        | 5.56    | 17.50   | 14.30  | -18.29 |
| เนื้อแห้ง 90% เกษตรกรขายได้ (บาท/กก.)  | 12.60   | 18.92   | 18.16  | -4.02  |
| จ. ประจวบคีรีขันธ์                     | 13.00   | 29.00   | 29.00  | 0      |
| จ. สุราษฎร์ธานี                        | 11.00   | 18.00   | 15.75  | 12.5   |
| มะพร้าวผลปอกเปลือก กทม. (บาท/ผล)       | 11.65   | 25.34   | 24.21  | -4.46  |
| เนื้อมะพร้าวขาวโรงงานรับซื้อ (บาท/กก.) | 18.59   | 43.50   | 42.56  | -2.16  |
| น้ำมันมะพร้าวดิบ กทม. (บาท/กก.)        | 28.64   | 63.50   | 65.50  | 3.15   |

6.3 แนวทางแก้ไขปัญหามีมะพร้าวเพียงพอต่อความต้องการใช้ กรมการค้าภายในได้จัดประชุมผู้เกี่ยวข้อง (30 พฤศจิกายน 53)มติที่ประชุม กำหนดแนวทางแก้ไขปัญหาดังนี้ 1) ระยะสั้น กรมการค้าต่างประเทศเร่งรัดดำเนินการนำประกาศกระทรวงพาณิชย์ เรื่อง การนำเมล็ดถั่วเหลือง มะพร้าว เนื้อมะพร้าวแห้ง และน้ำมันมะพร้าว เข้ามาในราชอาณาจักรตามความตกลงเขตการค้าเสรีอาเซียน และประกาศกรมการค้าต่างประเทศ เรื่องหลักเกณฑ์วิธีการ และเงื่อนไขในการขอและการออกหนังสือรับรองผลการได้รับสิทธิในการยกเว้นภาษีทั้งหมดหรือบางส่วน ลงในราชกิจจานุเบกษา เพื่อให้สามารถนำเข้ามะพร้าวภายใต้กรอบ AFTA ได้ทันในช่วงปลายเดือนธันวาคม 53 ซึ่งอัตราอากรภายใต้กรอบ AFTA มะพร้าวผล มะพร้าวฝอย น้ำมันมะพร้าว ไม่จำกัดปริมาณนำเข้า ภาษี 0% เนื้อมะพร้าวแห้งไม่จำกัดปริมาณนำเข้าภาษี 5 % 2) ระยะยาว (1) เสนอคณะกรรมการพืชน้ำมันและน้ำมันพืชพิจารณากำหนดแผนการส่งเสริมการปลูกมะพร้าวให้เป็นรูปธรรม เพื่อรองรับนโยบายส่งเสริมครัวไทยสู่ครัวโลก (2) กรมวิชาการเกษตรประสานเวียดนาม พม่า ขอให้ส่งรายการศัตรูพืชและการบริหารจัดการการกำจัดศัตรูพืช เพื่อให้กรมวิชาการวิเคราะห์ความเสี่ยง ซึ่งจะทำให้ไทยมีแหล่งนำเข้าเพิ่มขึ้น ขณะนี้มีประเทศที่ผ่านการวิเคราะห์ความเสี่ยงจากกรมวิชาการเกษตรเพียงประเทศเดียวคืออินโดนีเซีย (3) กรมส่งเสริมการเกษตรส่งเสริมการขยายการผลิตมะพร้าว โดยสนับสนุนมะพร้าวพันธุ์ที่ให้ผลผลิตสูง คุณภาพดีเพื่อทดแทนมะพร้าวพันธุ์ดั้งเดิม

#### ผลการดำเนินการแก้ไขปัญหามะพร้าว

1) การนำเข้ามะพร้าว กรมการค้าต่างประเทศได้ดำเนินการนำประกาศกระทรวงพาณิชย์ และประกาศของกรมการค้าต่างประเทศเรื่องการนำเข้ามะพร้าวภายใต้กรอบ AFTA ปี 2554 ลงประกาศในราชกิจจานุเบกษาแล้ว เมื่อวันที่ 23 ธันวาคม 2553 ขณะนี้มีผู้ประกอบการมาขึ้นทะเบียนเป็นผู้นำเข้ามะพร้าว 3 ราย และมีการนำเข้ามะพร้าวจากอินโดนีเซียแล้วตั้งแต่ต้นเดือนมกราคม 2554

2) การวิเคราะห์ความเสี่ยงศัตรูพืชและการบริหารจัดการการกำจัดศัตรูพืช กรมวิชาการเกษตรได้วิเคราะห์ความเสี่ยงศัตรูพืชของมะพร้าวผลของประเทศมาเลเซีย เวียดนาม อินโดนีเซีย และเสนอผ่านอนุกรรมการด้านการนำเข้าสิ่งต้องห้ามเพื่อการค้าและเพื่อกิจการอื่นแล้ว และนำเสนอผ่านคณะกรรมการกักพืชแล้ว ขณะนี้กรมวิชาการเกษตรได้ประกาศกำหนดเงื่อนไขการนำเข้ามะพร้าวจากสาธารณรัฐสังคมนิยมเวียดนาม

มาเลเซีย และ สาธารณรัฐอินโดนีเซีย พ.ศ 2554 ลงวันที่ 27 เมษายน 2554 และได้ลงประกาศในราชกิจจานุเบกษาแล้ว ดังนั้นธุรกิจโรงงานแปรรูปมะพร้าว ประสงค์จะนำเข้าผลมะพร้าวแก่เปลือกเปลือก เนื้อมะพร้าวสด เนื้อมะพร้าวแห้ง จะต้องดำเนินการให้เป็นไปตามเงื่อนไขในการนำเข้าตามประกาศของกรมวิชาการเกษตรด้วย ส่วนการส่งเสริมการขยายการผลิตมะพร้าว กรมส่งเสริมการเกษตรอยู่ได้ยกร่าง โครงการเพิ่มประสิทธิภาพการผลิตมะพร้าวเพื่อเสนอกระทรวงเกษตรและสหกรณ์พิจารณาต่อไป

## 7. มาตรการรองรับการเปิดตลาด ลินค้ามะพร้าว

### 7.1 การเปิดตลาดภายใต้ WTO และ AFTA

คณะกรรมการพืชน้ำมันและน้ำมันพืชได้กำหนดมาตรการการบริหารการนำเข้าปี 2553 และ 2554 ดังนี้

| การเปิดตลาดนำเข้ามะพร้าวและผลิตภัณฑ์ ปี 2554 |             |      |             |      |              |      |
|----------------------------------------------|-------------|------|-------------|------|--------------|------|
|                                              | AFTA        |      | WTO ในโควตา |      | WTO นอกโควตา |      |
|                                              | ปริมาณ      | อากร | ปริมาณ      | อากร | ปริมาณ       | อากร |
| มะพร้าวผล                                    | ยกเล็กโควตา | 0%   | 2,317 ตัน   | 20%  | ไม่ผูกพัน    | 54%  |
| มะพร้าวเป็นฝอย                               | ยกเล็กโควตา | 0%   | 110 ตัน     | 20%  | ไม่ผูกพัน    | 54%  |
| น้ำมันมะพร้าว                                | ยกเล็กโควตา | 0%   | 401 ตัน     | 20%  | ไม่ผูกพัน    | 52%  |
| เนื้อมะพร้าวแห้ง                             | ยกเล็กโควตา | 5%   | 1,157 ตัน   | 20%  | ไม่ผูกพัน    | 36%  |

การบริหารการนำเข้าในโควตา

- ผู้นำเข้าต้องขอหนังสือรับรองจาก คต. โดยผู้นำเข้าต้องมีคุณสมบัติ
- 1) นิติบุคคลและเป็นโรงงานที่ใช้มะพร้าวเป็นวัตถุดิบในการผลิตของตนเอง
- 2) เปิดดำเนินกิจการอยู่ในปัจจุบัน
- 3) มีประวัตินำเข้าย้อนหลัง 3 ปี (เฉพาะมะพร้าวฝอย)
- กำหนดช่วงเวลานำเข้า เดือน พ.ย.53-พ.ค.54 และ พ.ย.54-พ.ค.55 (เว้นมะพร้าวฝอย ให้นำเข้าได้ตลอดทั้งปี)

7.2 เพิ่มประสิทธิภาพการค้าในประเทศ ให้ผู้ซื้อปิดป้ายแสดงราคารับซื้อมะพร้าวผล เนื้อมะพร้าวแห้ง เพื่อให้เกิดความเป็นธรรมแก่เกษตรกร

## 8. มาตรการแก้ไขปัญหาในอดีต

### 8.1 ปี 2543

มติคณะกรรมการ คชก. เมื่อ 10 พ.ค.43, 15 มิ.ย.43, 5 ก.ย.43 และ 1 พ.ย.43 อนุมัติ

๑ เงินทุนหมุนเวียนปลอดดอกเบี้ย จำนวน 170 ล้านบาท ให้ อคส. แทรกแซงรับซื้อเนื้อมะพร้าวแห้ง 90% จากเกษตรกร สถาบันเกษตรกร เพื่อจำหน่ายต่อไป

๑ กำหนดราคาเป้าหมายนำเข้าเนื้อมะพร้าวแห้ง 90% (ทับสะเก) กก.ละ 10.74 บาท ส่วนแหล่งผลิตอื่นให้กำหนดโดยเทียบเคียงจากฐานราคาเป้าหมายนำเข้าเนื้อมะพร้าวแห้ง 90% (ทับสะเก) ด้วยวิธีคำนวณราคาในแต่ละ

จังหวัดเพิ่ม-ลดได้ตามสัดส่วนราคาตลาดและคุณภาพสินค้า

๑ ปรับลดราคาแทรกแซงรับซื้อเนื้อมะพร้าวแห้ง 90% (ทับสะเก) เหลือ กก.ละ 7.64 บาท สำหรับแหล่งผลิตอื่นให้ปรับเพิ่ม-ลดตามสัดส่วนราคาตลาดและคุณภาพสินค้า

๑ ระยะเวลารับซื้อ มี.ย.-พ.ย.43

๑ ระยะเวลาโครงการ มี.ย.43-ก.พ.44

\* ประกาศ อคส. เมื่อ 30 มี.ย.43 (มติชก. 15 มี.ย.43) \*\* ประกาศอคส. เมื่อ 10 พ.ย.43 (มติชก. 1 พ.ย.43)

#### ผลการดำเนินงาน

| การรับซื้อ-ขาย | ปริมาณ (ตัน) | ราคาซื้อ (บาท/กก.) | มูลค่า (ล้านบาท) |
|----------------|--------------|--------------------|------------------|
| จ.ประจวบฯ      | 5,396        | 10.74* , 7.64**    | 56.21            |
| จ.ชุมพร        | 5,719        | 10.00 , 7.11       | 55.57            |
| จ.นครศรีฯ      | 4,135        | 9.37 , 6.67        | 38.50            |
| จ.สุราษฎร์ธานี | 5,295        | 9.37 , 6.67        | 48.87            |
| รวม            | 20,545       | 9.89 , 7.02        | 199.15           |

#### การจำหน่าย อคส.ประมูลจำหน่ายภายในประเทศทั้งหมด

| สรุปการซื้อ-ขาย              | ปริมาณ (ตัน) | ราคาเฉลี่ย(บาท/กก.) | มูลค่า (ล้านบาท) |
|------------------------------|--------------|---------------------|------------------|
| การรับซื้อ ( มี.ย. – พ.ย.43) | 20,545       | 9.69                | 199.15           |
| การจำหน่าย (ก.ย.43 – ก.พ.44) | 20,545       | 4.37                | 89.76            |
| ขาดทุนราคา                   | -            | 5.32                | 109.39           |
| ค่าใช้จ่ายทั้งสิ้น           | -            | 0.35                | 7.24             |
| ต้นทุนทั้งโครงการ            | -            | 5.67                | 116.63           |

### 8.2 ปี 2544

มติคณะกรรมการ คชก. เมื่อ 22 มี.ค.44 1) อนุมัติเงินทุนจำนวน 125 ล้านบาท ให้ อคส. ดำเนินการแทรกแซงตลาดรับซื้อเนื้อมะพร้าวแห้ง 90% จากเกษตรกรรายย่อยแล้วส่งออก หรือจำหน่ายให้กับผู้ซื้อเพื่อนำไปส่งออก หรือสกัดน้ำมันมะพร้าวแล้วส่งออกทันที ปริมาณแทรกแซง 20,000 ตัน 2) กำหนดราคาเป้าหมายนำเนื้อมะพร้าวแห้ง 90% (ทับสะเก) กก.ละ 8.00 บาท และราคาซื้อเนื้อมะพร้าวแห้ง 90% (ทับสะเก) กก.ละ 6.00 บาท สำหรับแหล่งผลิตอื่นให้กำหนดโดยเทียบเคียงจากฐานราคาเป้าหมายนำเนื้อมะพร้าวแห้ง 90%(ทับสะเก) ด้วยวิธีคำนวณราคาในแต่ละจังหวัด เพิ่ม-ลด ได้ตามสัดส่วนราคาตลาดและคุณภาพสินค้า 3) ระยะเวลารับซื้อ มี.ค.-ส.ค.44 4) ระยะเวลาโครงการ มี.ค.-ต.ค.44

ผลการดำเนินงาน เนื่องจากราคาเนื้อมะพร้าวแห้ง 90% มีแนวโน้มสูงขึ้นใกล้เคียงกับราคาซื้อที่ คชก.กำหนด (กก.ละ 6.00 บาท) จึงได้ชะลอการรับซื้อไว้จนถึงสิ้นสุดระยะเวลาโครงการเดือน ต.ค.44 เนื่องจากราคาอยู่ในเกณฑ์ดี

\*\*\*\*\*

## ราคามะพร้าวผลและผลิตภัณฑ์ (ณ แหล่งผลิต และ กทม.)

AG07 : มะพร้าว F : ราคา (sh แหล่งผลิต กทม.)

|                                                                                             | ม.ค.    | ก.พ.    | มี.ค.   | เม.ย.   | พ.ค.    | มิ.ย. | ก.ค.  | ส.ค.  | ก.ย.  | ต.ค.    | พ.ย.    | ธ.ค.    | เฉลี่ย | เฉลี่ย |
|---------------------------------------------------------------------------------------------|---------|---------|---------|---------|---------|-------|-------|-------|-------|---------|---------|---------|--------|--------|
| <b>1. ราคามะพร้าวผลแก่ ผลใหญ่ทั้งเปลือก (ที่เกษตรกรขายได้ เฉลี่ยทั้งประเทศ) 1/ : บาท/ผล</b> |         |         |         |         |         |       |       |       |       |         |         |         |        |        |
| ปี 2548                                                                                     | 4.35    | 4.57    | 4.61    | 4.44    | 4.30    | 4.05  | 3.90  | 3.92  | 3.83  | 4.30    | 4.92    | 6.15    | 4.45   | 4.05   |
| ปี 2549                                                                                     | 6.96    | 7.01    | 7.29    | 7.09    | 6.26    | 5.73  | 5.16  | 4.38  | 4.32  | 4.76    | 5.86    | 5.57    | 5.87   | 5.10   |
| ปี 2550                                                                                     | 5.50    | 5.42    | 4.78    | 4.53    | 4.24    | 3.86  | 3.55  | 3.25  | 3.32  | 3.61    | 4.07    | 4.50    | 4.22   | 3.64   |
| ปี 2551                                                                                     | 4.45    | 4.47    | 5.51    | 6.08    | 6.28    | 6.11  | 5.92  | 6.13  | 6.18  | 6.47    | 6.94    | 6.99    | 5.96   | 6.18   |
| ปี 2552                                                                                     | 6.73    | 6.36    | 6.35    | 6.54    | 6.41    | 5.62  | 5.47  | 5.32  | 5.07  | 5.29    | 5.28    | 5.27    | 5.81   | 5.53   |
| ปี 2553                                                                                     | 5.22    | 5.31    | 5.76    | 5.88    | 5.71    | 5.82  | 5.65  | 5.72  | 6.19  | 6.54    | 8.15    | 11.90   | 6.49   | 5.94   |
| ปี 2554                                                                                     | 13.48   | 14.36   | 14.73   | 14.26   | 14.15   |       |       |       |       |         |         |         | 14.20  |        |
| <b>2. ราคามะพร้าวแห้ง 90% (ที่เกษตรกรขายได้ เฉลี่ยทั้งประเทศ) 1/ : บาท/กก.</b>              |         |         |         |         |         |       |       |       |       |         |         |         |        |        |
| ปี 2548                                                                                     | 10.23   | 9.79    | 9.07    | 9.64    | 9.62    | 9.24  | 9.17  | 9.34  | 8.56  | 8.52    | 8.47    | 9.90    | 9.30   | 9.08   |
| ปี 2549                                                                                     | 9.64    | 11.03   | 11.09   | 11.03   | 11.23   | 11.18 | 10.62 | 10.64 | 10.43 | 10.46   | 10.47   | 10.51   | 10.69  | 10.76  |
| ปี 2550                                                                                     | 10.70   | 10.82   | 10.63   | 10.58   | 10.33   | 10.67 | 11.53 | 11.97 | 11.68 | 11.05   | 10.91   | 12.45   | 11.11  | 11.21  |
| ปี 2551                                                                                     | 13.29   | 13.98   | 15.27   | 15.31   | 15.35   | 15.75 | 16.94 | 17.44 | 17.18 | 16.70   | 17.00   | 17.93   | 16.01  | 16.56  |
| ปี 2552                                                                                     | 17.74   | 15.18   | 15.45   | 15.73   | 16.02   | 15.90 | 15.75 | 14.99 | 14.10 | 13.00   | 12.24   | 12.54   | 14.89  | 14.96  |
| ปี 2553                                                                                     | 12.71   | 12.34   | 12.49   | 12.54   | 12.60   | 12.57 | 12.14 | 12.33 | 13.53 | 14.61   | 15.43   | 15.81   | 13.26  | 12.96  |
| ปี 2554                                                                                     | 16.52   | 17.96   | 18.86   | 18.92   | 18.16   |       |       |       |       |         |         |         | 18.08  |        |
| <b>3. ราคามะพร้าวผลใหญ่ ปอกเปลือก (ขายส่ง ณ ตลาด กทม.) 2/ : บาท/ผล</b>                      |         |         |         |         |         |       |       |       |       |         |         |         |        |        |
| ปี 2548                                                                                     | 8.03    | 8.75    | 8.64    | 7.72    | 7.07    | 6.35  | 6.83  | 7.64  | 8.02  | 10.75   | 14.57   | 14.73   | 9.09   | 7.78   |
| ปี 2549                                                                                     | 15.99   | 16.25   | 15.33   | 13.13   | 12.28   | 10.93 | 9.30  | 9.25  | 9.33  | 10.89   | 12.66   | 12.04   | 12.28  | 10.33  |
| ปี 2550                                                                                     | 11.75   | 11.45   | 10.01   | 8.76    | 8.03    | 7.27  | 6.75  | 6.75  | 6.75  | 7.09    | 8.25    | 8.25    | 8.43   | 7.11   |
| ปี 2551                                                                                     | 8.25    | 9.08    | 10.70   | 11.47   | 11.83   | 10.39 | 10.73 | 11.55 | 14.00 | 15.95   | 16.15   | 16.05   | 12.18  | 12.41  |
| ปี 2552                                                                                     | 14.10   | 13.36   | 13.05   | 12.75   | 11.92   | 10.34 | 10.05 | 9.75  | 9.48  | 9.39    | 9.75    | 9.75    | 11.14  | 10.16  |
| ปี 2553                                                                                     | 10.10   | 10.53   | 12.64   | 13.13   | 11.65   | 10.86 | 10.91 | 13.20 | 15.98 | 20.04   | 24.24   | 24.38   | 14.81  | 13.77  |
| ปี 2554                                                                                     | 24.89   | 26.55   | 25.75   | 25.34   | 24.21   |       |       |       |       |         |         |         | 25.35  |        |
| <b>4. ราคามะพร้าวขาว (ณ โรงงานกะทิตัด กทม.) 2/ : บาท/กก.</b>                                |         |         |         |         |         |       |       |       |       |         |         |         |        |        |
| ปี 2548                                                                                     | 10.83   | 12.4    | 12.90   | 12.99   | 11.43   | 10.25 | 10.25 | 10.64 | 10.89 | 13.85   | 21.24   | 22.61   | 13.36  | 11.22  |
| ปี 2549                                                                                     | 23.25   | 23.49   | 24.08   | 21.69   | 20.50   | 19.55 | 14.13 | 13.50 | 13.50 | 15.26   | 19.36   | 19.17   | 18.96  | 16.07  |
| ปี 2550                                                                                     | 18.08   | 16.98   | 14.03   | 12.50   | 11.70   | 10.05 | 9.28  | 9.25  | 8.78  | 9.16    | 10.75   | 11.08   | 11.80  | 9.70   |
| ปี 2551                                                                                     | 12.49   | 15.10   | 17.23   | 17.86   | 18.78   | 18.77 | 18.75 | 19.16 | 23.00 | 25.91   | 25.50   | 24.70   | 19.77  | 20.73  |
| ปี 2552                                                                                     | 18.70   | 16.91   | 17.31   | 17.25   | 15.31   | 14.07 | 13.85 | 13.01 | 12.48 | 11.92   | 12.25   | 12.25   | 14.61  | 13.44  |
| ปี 2553                                                                                     | 12.95   | 14.03   | 18.36   | 19.44   | 18.59   | 17.93 | 17.74 | 19.69 | 23.00 | 30.45   | 36.36   | 36.50   | 22.09  | 21.23  |
| ปี 2554                                                                                     | 39.70   | 43.50   | 43.50   | 43.50   | 42.56   |       |       |       |       |         |         |         | 42.55  |        |
| <b>5. ราคามะพร้าวแห้ง 90% (โรงงานที่บ่มมะพร้าวปริณพท.) 2/ : บาท/กก.</b>                     |         |         |         |         |         |       |       |       |       |         |         |         |        |        |
| ปี 2548                                                                                     | 11.29   | 11.06   | 11.97   | 12.17   | 12.15   | 12.15 | 12.31 | 11.82 | 11.26 | 12.20   | 12.40   | 12.56   | 11.95  | 11.98  |
| ปี 2549                                                                                     | 12.94   | 13.11   | 13.15   | 13.15   | 13.15   | 13.15 | 13.15 | 13.15 | 13.09 | 13.05   | 13.11   | 13.15   | 13.11  | 13.12  |
| ปี 2550                                                                                     | 13.25   | 13.41   | 13.10   | 13.07   | 13.20   | 13.02 | 12.70 | 12.65 | 12.57 | 13.01   | 13.60   | 13.90   | 13.12  | 12.86  |
| ปี 2551                                                                                     | 15.26   | 15.62   | 17.23   | 17.44   | 18.22   | 19.79 | 21.39 | 19.43 | 19.07 | 19.20   | 18.55   | 17.75   | 18.25  | 19.52  |
| ปี 2552                                                                                     | 16.04   | 15.18   | 16.19   | 16.25   | 16.95   | 16.85 | 16.18 | 15.59 | 14.77 | 13.75   | 13.60   | 13.63   | 15.42  | 15.68  |
| ปี 2553                                                                                     | 13.85   | 13.95   | 14.07   | 14.10   | 14.25   | 14.43 | 14.84 | 15.71 | 16.18 | ขาดตลาด | ขาดตลาด | ขาดตลาด | 14.60  | 15.08  |
| ปี 2554                                                                                     | 26.21   | 27.50   | 27.50   | ขาดตลาด | ขาดตลาด |       |       |       |       |         |         |         | 27.07  |        |
| <b>6. ราคาน้ำมันมะพร้าวดิบ (ขายส่งตลาดกทม.) 2/ : บาท/กก.</b>                                |         |         |         |         |         |       |       |       |       |         |         |         |        |        |
| ปี 2548                                                                                     | 21.33   | 20.49   | 23.14   | 23.63   | 23.48   | 23.59 | 23.79 | 22.70 | 21.33 | 23.16   | 23.45   | 23.88   | 22.83  | 23.01  |
| ปี 2549                                                                                     | 25.21   | 27.17   | 27.59   | 27.59   | 27.36   | 26.92 | 25.46 | 24.25 | 24.05 | 23.60   | 23.83   | 24.55   | 25.63  | 25.27  |
| ปี 2550                                                                                     | 25.75   | 27.76   | 27.09   | 27.30   | 28.04   | 28.92 | 27.09 | 27.09 | 27.15 | 29.25   | 32.57   | 33.18   | 28.43  | 27.92  |
| ปี 2551                                                                                     | 36.33   | 36.88   | 38.12   | 38.40   | 39.34   | 41.07 | 44.68 | 40.02 | 37.24 | 36.51   | 35.72   | 34.92   | 38.27  | 39.81  |
| ปี 2552                                                                                     | 33.18   | 31.47   | 31.92   | 32.50   | 33.53   | 32.92 | 31.02 | 29.68 | 28.57 | 25.70   | 25.09   | 25.36   | 30.08  | 30.24  |
| ปี 2553                                                                                     | 26.58   | 27.09   | 27.70   | 28.25   | 28.64   | 30.32 | 31.88 | 33.82 | 35.01 | ขาดตลาด | ขาดตลาด | ขาดตลาด | 29.92  | 31.93  |
| ปี 2554                                                                                     | ขาดตลาด | ขาดตลาด | ขาดตลาด | 63.50   | 65.50   |       |       |       |       |         |         |         |        |        |
| <b>7. ราคาน้ำมันมะพร้าวดิบ ตลาดต่างประเทศ (รอตเตอร์ดัม) 3/ : บาท/กก.</b>                    |         |         |         |         |         |       |       |       |       |         |         |         |        |        |
| ปี 2548                                                                                     | 24.98   | 25.03   | 27.36   | 26.73   | 25.99   | 26.21 | 25.21 | 22.49 | 23.02 | 23.81   | 23.75   | 22.28   | 24.74  | 24.46  |
| ปี 2549                                                                                     | 22.11   | 23.22   | 22.22   | 21.76   | 21.83   | 21.91 | 22.11 | 22.74 | 22.72 | 23.29   | 22.96   | 26.19   | 22.76  | 22.43  |
| ปี 2550                                                                                     | 26.37   | 27.36   | 27.00   | 28.64   | 30.90   | 33.74 | 31.16 | 30.91 | 31.66 | 34.46   | 38.22   | 38.83   | 31.60  | 32.14  |
| ปี 2551                                                                                     | 42.53   | 45.22   | 46.23   | 45.80   | 48.20   | 52.53 | 47.99 | 40.13 | 38.13 | 30.57   | 24.83   | 25.64   | 40.65  | 42.93  |
| ปี 2552                                                                                     | 23.99   | 23.47   | 22.29   | 26.08   | 29.40   | 25.36 | 23.46 | 25.25 | 23.46 | 23.47   | 23.85   | 25.41   | 24.62  | 25.07  |
| ปี 2553                                                                                     | 25.84   | 26.70   | 29.77   | 30.64   | 30.01   | 32.31 | 33.37 | 47.82 | 38.6  | 42.16   | 45.15   | 52.14   | 36.21  | 37.38  |
| ปี 2554                                                                                     | 62.87   | 68.59   | 58.05   | 58.04   | 59.52   |       |       |       |       |         |         |         | 61.41  |        |

ที่มา: 1/ สำนักงานเศรษฐกิจการเกษตร

2/ กรมการค้าภายใน

3/ รอยเตอร์

สำนักส่งเสริมการค้าสินค้าเกษตร กรมการค้าภายใน

## 1. ผลผลิตและความต้องการใช้ (ตัน)

|                           | ปี 2551 | ปี 2552 | ปี 2553 | ปี 2554 |
|---------------------------|---------|---------|---------|---------|
| 1.1 ผลผลิต (ตัน)          | 404,100 | 370,600 | 337,720 | 355,500 |
| - ภาคตะวันออก             | 280,700 | 224,400 | 219,820 | 237,590 |
| - ภาคใต้                  | 116,800 | 141,200 | 113,330 | 113,100 |
| 1.2 ความต้องการใช้        |         |         |         |         |
| - บริโภคภายในประเทศ (ตัน) | 382,880 | 348,250 | 312,900 | 330,500 |
| - แปรรูป                  | 15,700  | 17,000  | 17,000  | 17,000  |
| 1.3 ส่งออก(กระป๋อง)       |         |         |         |         |
| - ปริมาณ (ตัน)            | 5,500   | 5,500   | 5,500   | 5,500   |
| - มูลค่า (ล้านบาท)        | 180     | 180     | 180     | 180     |
| 1.4 ส่งออก(สด)            |         |         |         |         |
| - ปริมาณ (ตัน)            | 5,520   | 5,350   | 7,820   | 8,000   |
| - มูลค่า (ล้านบาท)        | 67      | 70      | 93      | 95      |

## 2. ผลผลิตออกสู่ตลาดมาก

- ภาคตะวันออก เดือน พฤษภาคม - กรกฎาคม จันทบุรี ตราด ระยอง
- ภาคใต้ เดือน กรกฎาคม - กันยายน สุราษฎร์ธานี นครศรีธรรมราช ชุมพร

## 3. ราคา (บาท/กก.)

|                                   |       |       |       |              |
|-----------------------------------|-------|-------|-------|--------------|
| เกษตรกรขายได้                     | 10.80 | 13.62 | 14.75 | 21.63 (พ.ค.) |
| (ที่มา: สำนักงานเศรษฐกิจการเกษตร) |       |       |       |              |

## 4. ต้นทุนการผลิต (บาท/กก.)

(ที่มา: สำนักงานเศรษฐกิจการเกษตร)

## 5. สถานการณ์และมาตรการแก้ไขปัญหา

## 5.1 สถานการณ์ปี 2554

1) ผลผลิต สำนักงานเศรษฐกิจการเกษตร คาดการณ์ผลผลิตเงาปี 2554 มีประมาณ 355,500 ตัน เพิ่มขึ้นจากปีที่ผ่านมาร้อยละ 5.62 โดยแยกเป็นผลผลิตเงาภาคตะวันออกร้อยละ 65 หรือ 237,590 ตัน เพิ่มขึ้นจากปีก่อน ร้อยละ 8.08 และภาคใต้ ร้อยละ 35 หรือ 113,100 ตัน ลดลงจากปีก่อนร้อยละ 0.18



2) ช่วงออกสู่ตลาด ในปี 2554 นี้ ผลผลิตเงาะออกสู่ตลาดล่าช้ากว่าปกติ 3 สัปดาห์ โดยผลผลิตจะออกมากในช่วงเดือนมิถุนายน-กลางเดือนกรกฎาคม (ปกติกลางพ.ค. – กลางมิ.ย.) และกระจายออกสู่ตลาดหลายรุ่น เนื่องจากสภาพอากาศแปรปรวน อากาศหนาวเย็นต่อเนื่องยาวนาน ทำให้การติดดอกล่าช้าและกระจายติดดอก

3) ภาวะราคา ผลผลิตเงาะภาคตะวันออก เริ่มออกสู่ตลาดเล็กน้อยตั้งแต่ช่วงกลางเดือนเมษายน 2554 ราคาเกษตรกรขายได้ เดือนพฤษภาคม 2554 เงาะคละเฉลี่ยกก.ละ 21.63 บาท สูงกว่าช่วงเดียวกันของปีที่ผ่านมา ซึ่งมีราคาเฉลี่ยกก.ละ 10.19 บาท ขณะนี้ผลผลิตเงาะภาคตะวันออกออกสู่ตลาดแล้วประมาณร้อยละ 11

## 5.2 มาตรการแก้ไขปัญหา

1) การกระจายผลผลิตในประเทศ โดยดำเนินการ (1) เชื่อมโยงกระจายผ่านผู้ประกอบการในจังหวัดปลายทาง (2) ใช้กลไกของ Modern Trade รับซื้อผลผลิตเงาะจากเกษตรกรในปริมาณเพิ่มขึ้น และหลีกเลี่ยงการใช้กลยุทธ์ตัดราคาจำหน่าย

2) เชื่อมโยงโรงงานแปรรูปผลไม้กระป๋อง เพื่อขอให้รับซื้อผลผลิตจากเกษตรกรโดยตรง

3) ผลักดันการส่งออก กรมส่งเสริมการค้าส่งออก จัดงานเจรจาซื้อขายผลไม้ระหว่างกลุ่มผู้ส่งออกกับผู้นำเข้าจากต่างประเทศ และเชื่อมโยงห้างค้าปลีกขนาดใหญ่ที่มีเครือข่ายในต่างประเทศ

4) จัดสถานที่จำหน่าย โดย (1) ประสานกลุ่มเกษตรกรนำผลไม้มาจำหน่ายให้ผู้บริโภคโดยตรงในงานตามโครงการธงฟ้า และกระทรวงพาณิชย์ (2) จัดงานส่งเสริมการค้าจำหน่ายในจังหวัดปลายทาง

5) รณรงค์การบริโภค โดยการประชาสัมพันธ์คุณค่าการบริโภคผลไม้ทั้งในด้านโภชนาการ และคุณค่าทางเศรษฐกิจต่อประเทศ

## 6. มติ คชก.

คชก. มีมติ (20 เม.ย.54) อนุมัติเงินจ่ายขาด 140.335 ลบ. ให้ กษ. เพื่อบริหารจัดการผลไม้ภาคตะวันออก ด้วยการกระจายผลผลิตออกนอกแหล่งผลิต (ค่าการตลาด 1 บาท/กก. ค่าขนส่ง 1.50 บาท/กก.) สนับสนุนบรรจุกัณฑ์ ขดเชยดอกเบี๋ยเพื่อเสริมสภาพคล่อง ส่งเสริมการแปรรูป รวมทั้งส่งเสริมการบริโภคภายในประเทศและต่างประเทศ

.....

สำนักส่งเสริมการค้าสินค้าเกษตร

กรมการค้าภายใน

มิถุนายน 2554

ราคาเกษตรกรขายได้เงาะโรงเรียนคณะ

หน่วย : บาท/กก

| ปี   | เมย.  | พค.   | มิย.  | กค.   | สค.   | กย.   | เฉลี่ย |
|------|-------|-------|-------|-------|-------|-------|--------|
| 2539 | 18.34 | 9.78  | 8.23  | 11.93 | 13.37 | 7.64  | 10.57  |
| 2540 | 50.00 | 18.90 | 14.43 | 6.31  | 10.37 | 11.74 | 14.90  |
| 2541 | 23.82 | 21.16 | 21.85 | 16.91 | 17.03 | 10.52 | 19.70  |
| 2542 | 29.04 | 15.36 | 8.53  | 13.30 | 15.16 | 18.17 | 13.25  |
| 2543 |       | 16.35 | 7.50  | 7.27  | 7.81  | 19.86 | 9.81   |
| 2544 | 19.04 | 8.70  | 12.75 | 13.44 | 7.21  | 8.00  | 11.04  |
| 2545 | 14.12 | 6.84  | 5.58  | 7.12  | 3.68  | 5.99  | 5.96   |
| 2546 | 25.00 | 27.57 | 9.82  | 5.65  | 5.76  | 6.18  | 10.17  |
| 2547 | 17.89 | 6.29  | 6.56  | 10.61 | 6.53  | 6.05  | 7.46   |
| 2548 | 13.10 | 7.49  | 8.09  | 9.49  | 5.95  | 7.66  | 7.97   |
| 2549 | 25.50 | 19.27 | 9.58  | 9.98  | 12.08 | 17.74 | 15.77  |
| 2550 | 12.01 | 11.22 | 8.00  | 8.77  | 4.13  | 6.49  | 8.44   |
| 2551 | 15.50 | 8.38  | 8.41  | 10.99 | 9.83  | 11.67 | 10.80  |
| 2552 | 38.17 | 15.98 | 7.97  | 7.28  | 5.68  | 6.66  | 13.62  |
| 2553 | 18.82 | 10.19 | 12.77 | 19.13 | 14.58 | 13.15 | 14.75  |
| 2554 | 26.11 | 21.63 |       |       |       |       |        |

ที่มา : สำนักงานเศรษฐกิจการเกษตร

agrihp\_01/D/ติม/รายเดือน/ราคาเงาะรายเดือน

## 1. ผลผลิตและความต้องการใช้ (ตัน)

|                          | ปี 2551 | ปี 2552 | ปี 2553 | ปี 2554 |
|--------------------------|---------|---------|---------|---------|
| 1.1 ผลผลิตไทย            | 175,300 | 270,600 | 250,500 | 266,600 |
| - ภาคตะวันออก            | 110,600 | 110,500 | 125,650 | 111,120 |
| - ภาคใต้                 | 62,900  | 158,400 | 123,060 | 153,550 |
| 1.2 การใช้ภายในประเทศ    |         |         |         |         |
| - บริโภคสด               | 131,030 | 152,600 | 130,500 | 146,600 |
| 1.3 ส่งออก(สดและแช่แข็ง) |         |         |         |         |
| - ปริมาณ (ตัน)           | 44,270  | 118,000 | 120,000 | 120,000 |
| - มูลค่า (ล้านบาท)       | 750     | 1,900   | 2,000   |         |

## 2. ช่วงออกสู่ตลาดมาก/แหล่งผลิตสำคัญ

- ภาคตะวันออก เดือน พ.ค. – ก.ค. จันทบุรี ระยอง และตราด
- ภาคใต้ เดือน ก.ค. – ก.ย. ชุมพร นครศรีธรรมราช และสุราษฎร์ธานี

## 3. ราคา (บาท/กก.)

|                                                         |       |       |       |             |
|---------------------------------------------------------|-------|-------|-------|-------------|
| ราคาเกษตรกรขายได้<br>(ที่มา : สำนักงานเศรษฐกิจการเกษตร) | 19.41 | 15.69 | 17.01 | 46.33 (พค.) |
|---------------------------------------------------------|-------|-------|-------|-------------|

## 4. ต้นทุนการผลิต (บาท/กก.)

(ที่มา : สำนักงานเศรษฐกิจการเกษตร)

## 5. สถานการณ์และมาตรการแก้ไขปัญหา

## 5.1 สถานการณ์ปี 2554

1) ผลผลิต สำนักงานเศรษฐกิจการเกษตร ได้คาดการณ์ผลผลิตมังคุดปี 2554 มีประมาณ 266,600 ตัน เพิ่มขึ้นจากปีที่ผ่านมาร้อยละ 6.43 โดยแยกเป็นผลผลิตมังคุดภาคตะวันออกร้อยละ 40 หรือ 111,120 ตัน ลดลงจากปีก่อนร้อยละ 11.56 และภาคใต้ ร้อยละ 60 หรือ 153,550 ตัน เพิ่มขึ้นจากปีก่อนร้อยละ 24.78

2) ช่วงออกสู่ตลาด ในปี 2554 นี้ ผลผลิตมังคุดออกสู่ตลาดล่าช้ากว่าปกติ 3 สัปดาห์ โดยผลผลิตจะออกมากในช่วงเดือนมิถุนายน-กลางเดือนกรกฎาคม (ปกติกลางพ.ค. – กลางมิ.ย.) และกระจายออกสู่ตลาดหลายรุ่น เนื่องจากสภาพอากาศแปรปรวน อากาศหนาวเย็นต่อเนื่องยาวนาน ทำให้การติดดอกล่าช้าและกระจายติดดอก

3) **ภาวะราคา** ผลผลิตมังคุดภาคตะวันออก เริ่มออกสู่ตลาดตั้งแต่ช่วงกลางเดือนเมษายน 2554 ราคาเกษตรกรขายได้ เดือนพฤษภาคม 2554 มังคุดคละเฉลี่ยกก.ละ 46.33 บาท สูงกว่าช่วงเดียวกันของปีที่ผ่านมา ซึ่งมีราคาเฉลี่ยกก.ละ 10.59 บาท ขณะนี้ผลผลิตมังคุดภาคตะวันออกออกสู่ตลาดแล้วประมาณร้อยละ 30

## 5.2 มาตรการแก้ไขปัญหา

1) **การกระจายผลผลิตในประเทศ** โดยดำเนินการ (1) เชื่อมโยงกระจายผ่านผู้ประกอบการในจังหวัดปลายทาง (2) ใช้กลไกของ Modern Trade รับซื้อผลผลิตเงาะจากเกษตรกรในปริมาณเพิ่มขึ้น และหลีกเลี่ยงการใช้กลยุทธ์ตัดราคาจำหน่าย

2) **ผลักดันการส่งออก** กรมส่งเสริมการส่งออก จัดงานเจรจาซื้อขายผลไม้ระหว่างกลุ่มผู้ส่งออกกับผู้นำเข้าจากต่างประเทศ และเชื่อมโยงห้างค้าปลีกขนาดใหญ่ที่มีเครือข่ายในต่างประเทศ

3) **จัดสถานที่จำหน่าย** โดย (1) ประสานกลุ่มเกษตรกรนำผลไม้มาจำหน่ายให้ผู้บริโภคโดยตรงในงานตามโครงการชงฟ้า และกระทรวงพาณิชย์ (2) จัดงานส่งเสริมการจำหน่ายในจังหวัดปลายทาง

4) **รณรงค์การบริโภค** โดยการประชาสัมพันธ์คุณค่าการบริโภคผลไม้ทั้งในด้านโภชนาการและคุณค่าทางเศรษฐกิจต่อประเทศ

## 6. มติ คชก.

คชก. มีมติ (20 เม.ย.54) อนุมัติเงินช่วยเหลือ 140.335 ลบ. ให้ กษ. เพื่อบริหารจัดการผลไม้ภาคตะวันออกด้วยการกระจายผลผลิตออกนอกแหล่งผลิต (ค่าการตลาด 1 บาท/กก. ค่าขนส่ง 1.50 บาท/กก.) สนับสนุนบรรจุก้นท์ ชดเชยดอกเบี้ยเพื่อเสริมสภาพคล่อง ส่งเสริมการแปรรูป รวมทั้งส่งเสริมการบริโภคภายในประเทศและต่างประเทศ

.....

สำนักส่งเสริมการค้าสินค้าเกษตร  
กรมการค้าภายใน  
มิถุนายน 2554

### ราคาเกษตรกรขายได้มั่งคุด

หน่วย : บาท/กก

| ปี   | เมย.  | พค.   | มิย.  | กค.   | สค.   | กย.   | เฉลี่ย |
|------|-------|-------|-------|-------|-------|-------|--------|
| 2539 | 42.00 | 24.69 | 18.21 | 21.35 | 19.00 | -     | 24.76  |
| 2540 |       | 36.12 | 12.60 | 12.09 | -     | -     | 20.15  |
| 2541 | 43.44 | 31.75 | 26.49 | 26.34 | 20.04 | 20.30 | 26.98  |
| 2542 | 41.71 | 30.99 | 14.17 | 17.39 | 12.80 | 13.00 | 19.79  |
| 2543 | 83.50 | 25.70 | 15.38 | 12.86 | 13.30 | -     | 21.02  |
| 2544 | 24.79 | 15.93 | 19.73 | 14.61 | 11.18 | 15.06 | 16.14  |
| 2545 | 13.65 | 9.90  | 11.82 | 8.99  | 6.86  | 11.50 | 9.64   |
| 2546 | 25.00 | 33.00 | 16.30 | 10.66 | 13.86 | 15.22 | 18.53  |
| 2547 | 24.50 | 11.77 | 17.22 | 15.68 | 10.05 | 11.77 | 14.12  |
| 2548 | 13.50 | 12.22 | 9.62  | 7.47  | 10.50 | 31.50 | 11.46  |
| 2549 | 57.97 | 25.57 | 14.63 | 11.11 | 17.50 | -     | 19.47  |
| 2550 | 14.68 | 14.80 | 10.13 | 9.06  | 4.96  | 8.03  | 10.28  |
| 2551 | 33.14 | 11.59 | 9.16  | 23.75 | 19.44 | -     | 19.41  |
| 2552 | 52.80 | 15.37 | 7.98  | 6.95  | 4.89  | 6.17  | 15.69  |
| 2553 | 37.52 | 10.59 | 12.68 | 16.12 | 10.01 | 15.18 | 17.01  |
| 2554 | 78.33 | 46.33 |       |       |       |       |        |

ที่มา : สำนักงานเศรษฐกิจการเกษตร

## ทุเรียน

## 1. ผลผลิตและการใช้ (ตัน)

|                            | ปี 2551 | ปี 2552 | ปี 2553 | ปี 2554        |
|----------------------------|---------|---------|---------|----------------|
| 1.1 ผลผลิต                 | 637,800 | 661,700 | 568,100 | 621,100        |
| - ภาคตะวันออก              | 375,400 | 343,500 | 323,370 | 351,290        |
| - ภาคใต้                   | 241,100 | 299,200 | 244,890 | 249,480        |
| 1.2 การใช้ภายในประเทศ      |         |         |         |                |
| - บริโภคสด                 | 586,460 | 352,630 | 316,760 | 360,000        |
| - แปรรูป                   | 31,900  | 33,100  | 28,400  | 31,100         |
| 1.3 ส่งออก (สดและแช่แข็ง)  |         |         |         | (ม.ค. - เม.ย.) |
| - ปริมาณ (ตัน)             | 219,438 | 275,940 | 222,941 | 62,738         |
| - มูลค่า (ล้านบาท)         | 3,500   | 4,625   | 4,251   | 1,084          |
| 2. ต้นทุนการผลิต (บาท/กก.) | 15.88   | 14.12   | 13.69   | 12.87          |

## 3. ช่วงผลผลิตออกสู่ตลาด

- ภาคตะวันออก      เดือนพฤษภาคม - มิถุนายน      จังหวัดบุรีรัมย์ และตราด
- ภาคใต้              เดือนกรกฎาคม - ตุลาคม      ชุมพร สุราษฎร์ธานี และนครศรีธรรมราช

## 4. ราคาที่เกษตรกรขายได้ (บาท/กก.)

|                    |       |       |       |                |
|--------------------|-------|-------|-------|----------------|
| - ปริมาณ (ตัน)     | 11.46 | 12.20 | 15.75 | 17.41 (พ.ค.54) |
| - มูลค่า (ล้านบาท) | 15.83 | 20.44 | 25.43 | 22.21 (พ.ค.54) |

## 5. สถานการณ์และภาวะตลาด

5.1 สำนักงานเศรษฐกิจการเกษตร คาดการณ์ผลผลิตทุเรียน ปี 2554 มีประมาณ 621,100 ตัน เพิ่มขึ้นจากปีที่ผ่านมาร้อยละ 9.33 โดยผลผลิตทุเรียนภาคตะวันออกประมาณ 351,290 ตัน (ร้อยละ 60) เพิ่มขึ้นจากปีก่อนร้อยละ 8.63 และผลผลิตทุเรียนภาคใต้ประมาณ 249,480 ตัน (ร้อยละ 40) เพิ่มขึ้นจากปีที่ผ่านมาร้อยละ 1.87 ทั้งนี้ระยะเวลาออกสู่ตลาดมากของผลผลิตภาคตะวันออกประมาณช่วงเดือน พ.ค. ส่วนทุเรียนภาคใต้ประมาณช่วงเดือน ก.ค. - ต.ค.

5.2 ภาวะราคา (ณ สิ้น พ.ค. 2554) เกษตรกรขายผลผลิตทุเรียนแล้วร้อยละ 90 ราคาจำหน่ายใกล้เคียงกับปีที่ผ่านมา โดยราคาเกษตรกรขายได้ทุเรียนพันธุ์หมอนทองเฉลี่ยเดือน พ.ค.54 กก.ละ 22.21 บาท ใกล้เคียงกับช่วงเดียวกันของปีที่ผ่านมาซึ่งมีราคาเฉลี่ย กก.ละ 23.87 บาท ทุเรียนที่จะออกสู่ตลาดในเดือน มิ.ย.2554 จะมีปริมาณประปราย

## 6. มาตรการแก้ไขปัญหา ปี 2554

6.1 กระจายผลผลิตภายในประเทศ (1) เชื่อมโยงกระจายผ่านผู้ประกอบการในจังหวัดปลายทาง (2) ใช้กลไกของ Modern Trade รับซื้อปริมาณเพิ่มขึ้นและหลีกเลี่ยงการใช้กลยุทธ์ตัดราคาขาย

6.2 ผลักดันการส่งออก (สอ.) จัดงานเจรจาซื้อขายผลไม้ระหว่างกลุ่มผู้ส่งออกกับผู้นำเข้าจากต่างประเทศ และเชื่อมโยงห้างค้าปลีกขนาดใหญ่ซึ่งมีเครือข่ายในต่างประเทศ

6.3 ส่งเสริมการจำหน่าย (1) ประสานกลุ่มเกษตรกรนำผลไม้มาจำหน่ายให้ผู้บริโภคโดยตรงในงานตามโครงการธงฟ้าและกระทรวงพาณิชย์ และ (2) จัดงานส่งเสริมการจำหน่ายในจังหวัดปลายทาง

6.4 รมรณรงค์การบริโภค โดยประชาสัมพันธ์ส่งเสริมการบริโภคผลไม้ไทย

## 7. มติ คชก.

คชก. ได้มีมติ (20 เม.ย.54) อนุมัติเงินจ่ายขาด 140.335 ล้านบาท ให้กระทรวงเกษตรและสหกรณ์เพื่อบริหารจัดการผลไม้ภาคตะวันออก ด้วยการกระจายผลผลิตออกนอกแหล่งผลิต (ค่าการตลาด 1 บาท/กก. ค่าขนส่ง 1.50 บาท/กก.) สนับสนุนบรรจุกัญท์ ชดเชยดอกเบี้ย เพื่อเสริมสภาพคล่อง ส่งเสริมการแปรรูป รวมทั้งส่งเสริมการบริโภคภายในประเทศ และต่างประเทศ

\*\*\*\*\*

สำนักส่งเสริมการค้าสินค้าเกษตร

กรมการค้าภายใน

มิถุนายน 2554

Agri\_19/Desktop/ข้อมูลทำรูป/เรียนรายเดือน/ท.54

# ลินจี

## 1. ผลผลิตและความต้องการใช้ (ตัน)

| รายการ                             | ปี 2551      | ปี 2552      | ปี 2553      | ปี 2554      |
|------------------------------------|--------------|--------------|--------------|--------------|
| ผลผลิต                             | 53,200       | 82,800       | 43,580       | 40,800       |
| บริโภคสด                           | 36,300       | 50,000       | 23,480       | 20,200       |
| แปรรูปลินจีกระป๋อง                 | 11,000       | 16,000       | 13,600       | 13,600       |
| ส่งออก (ผลสด)                      |              |              |              | (มก.-มย.)    |
| - ปริมาณ (ตัน)                     | 5,880        | 16,810       | 6,496        | 591          |
| - มูลค่า (ล้านบาท)                 | 159          | 358          | 110          | 13           |
| <b>2. ต้นทุนการผลิต (บาท/กก.)</b>  | <b>21.75</b> | <b>13.12</b> | <b>19.15</b> | <b>20.49</b> |
| <b>3. ราคาเกษตรกรขายได้</b>        |              |              |              | (พ.ค.54)     |
| ลินจีพันธุ์ฮวงฮวย เกรด A (บาท/กก.) | 19.12        | 8.07         | 13.86        | 27.75        |

## 4. ช่วงผลผลิตออกสู่ตลาดและแหล่งผลิต

- แหล่งผลิต เชียงใหม่ เชียงราย และพะเยา ร้อยละ 75 ของทั้งประเทศ
- ช่วงออกสู่ตลาดมาก พฤษภาคม ร้อยละ 85 ของปริมาณทั้งหมด

## 5. สถานการณ์

5.1 การผลิตปี 2554 ปริมาณผลผลิต 40,800 ตัน ลดลงจากปีก่อน ซึ่งมีปริมาณน้อยอยู่แล้ว ประมาณ ร้อยละ 6.38 เนื่องจากสภาพอากาศหนาวชื้นไม่เอื้อต่อการติดดอก ประกอบกับในช่วงผลกำลังเจริญเติบโต มีฝนตกในแหล่งผลิตทำให้ผลผลิตคุณภาพไม่ดีนัก สีผิวไม่สวย

5.2 ราคาเกษตรกรขายได้ ราคาเกษตรกรขายได้ลินจีพันธุ์ฮวงฮวยเดือนพฤษภาคม 2554 เกรด A เฉลี่ย กก.ละ 27.75 บาท สูงกว่าช่วงเดียวกันของปีที่ผ่านมา ซึ่งมีราคาเฉลี่ย กก.ละ 13.86 บาท เนื่องจากผลผลิต มีปริมาณลดลง คุณภาพไม่ค่อยดีเกิดจากสภาพอากาศที่แปรปรวน

5.3 การออกสู่ตลาด ลินจีพันธุ์ฮวงฮวยออกสู่ตลาดแล้วร้อยละ 90 สำหรับลินจีพันธุ์จักรพรรดิออกสู่ตลาดแล้วร้อยละ 45



## 6. มาตรการแก้ไขปัญหาราคา ปี 2554

6.1 การกระจายภายในประเทศ (1) เชื่อมโยงกระจายผลผลิตจาก จังหวัดแหล่งผลิตไปยังจังหวัดปลายทาง (2) ใช้กลไก Modern Trade รับซื้อผลผลิตโดยตรงและขอความร่วมมือหลักเลี้ยงกลยุทธ์การค้า ตัดราคาเพื่อมิให้กระทบกลไกตลาดโดยรวม

6.2 ส่งเสริมการจำหน่าย โดยประสานกลุ่มเกษตรกรนำผลผลิตมาจำหน่ายให้ผู้บริโภคโดยตรง ในงานตาม โครงการธงฟ้า และสถานที่ต่างๆ เช่น กระทรวงพาณิชย์

6.3 รมรณรงค์การบริโภค โดยประชาสัมพันธ์ส่งเสริมการบริโภคผลไม้ไทย

## 7. มติคณะกรรมการนโยบายและมาตรการช่วยเหลือเกษตรกร (คชก.)

คชก. มีมติเมื่อวันที่ 20 เมษายน 2554 อนุมัติเงิน 26.88 ล้านบาท ให้กระทรวงเกษตรและสหกรณ์ ดำเนินมาตรการป้องกันแก้ไขปัญหาลิ้นจี่ ปี 2554 โดย (1) ชดเชยค่าขนส่งและค่าจัดการ กก.ละ 2.50 บาท เพื่อกระจายผลผลิต (2) ชดเชยดอกเบี้ยเงินกู้ร้อยละ 3 เพื่อแปรรูปอบแห้ง (3) จัดซื้อกล่องโฟม (4) ประชาสัมพันธ์ส่งเสริมการบริโภค

ทั้งนี้ คาดว่าไม่มีการใช้เงิน เนื่องจากราคาอยู่ในระดับที่ดี และถือว่าได้สิ้นสุดฤดูกาลลิ้นจี่ ปี 2554 เนื่องจากผลผลิตลิ้นจี่ออกสู่ตลาดแล้วร้อยละ 90

กรมการค้าภายใน

มิถุนายน 2554

Agri\_020/D/n2-2/ลิ้นจี่/ลิ้นจี่รายเดือน/พ.ค.54

สุกร

|                                       | ๒๕๕๐   | ๒๕๕๑   | ๒๕๕๒   | ๒๕๕๓   | ๒๕๕๔<br>(ประมาณการ)    |
|---------------------------------------|--------|--------|--------|--------|------------------------|
| ๑. ผลผลิต (ล้านตัว) : สศก.            | ๑๓.๕๔๕ | ๑๒.๐๘๘ | ๑๑.๗๗๑ | ๑๒.๑๒๐ | ๑๒.๓๑๓                 |
| ๒. การใช้ภายในประเทศ (ล้านตัว) : สศก. | ๑๓.๘๘๐ | ๑๑.๙๐๐ | ๑๑.๐๗๐ | ๑๑.๖๑๐ | ๑๑.๖๔๐                 |
| ๓. การส่งออกเนื้อสุกร - ปริมาณ (ตัน)  | ๑๐,๑๘๙ | ๙,๙๑๖  | ๙,๒๖๓  | ๙,๗๒๔  | ๓,๑๐๑ (ม.ค. - เม.ย.๕๔) |
| - มูลค่า (ล้านบาท)                    | ๑,๔๓๕  | ๑,๘๔๔  | ๑,๗๕๘  | ๑,๘๙๘  | ๕๒๘                    |
| ๔. ต้นทุนการผลิต (บาท/กก.) : สศก.     | ๔๒.๘๗  | ๕๓.๒๔  | ๔๙.๔๓  | ๕๕.๑๒  | ๕๗.๒๖ (มี.ค.๕๔)        |
| ๕. ราคาสุกรมีชีวิตแหล่งผลิต (บาท/กก.) | ๓๙.๙๗  | ๕๔.๓๘  | ๕๗.๒๙  | ๕๘.๓๔  | ๖๙.๕๐ (พ.ค.๕๔)         |

๖. สถานการณ์ เดือนพฤษภาคม ๒๕๕๔

ภาวะการผลิตปกติ แต่ภาวะการค้าเนื้อสุกรค่อนข้างชะลอตัว เนื่องจากราคาเนื้อสุกรยังอยู่ในระดับสูงเมื่อเทียบกับอาหารอื่น เช่น เนื้อไก่ ไข่ไก่ หรืออาหารจากแหล่งน้ำธรรมชาติที่ออกสู่ตลาดมากขึ้น ราคาสุกรมีชีวิตหน้าฟาร์มทรงตัว ส่วนราคาขายปลีกเนื้อแดงในตลาดสดทั่วไป ปรับลดลง กก.ละ ๕ บาท ตามภาวะการค้าที่ชะลอตัวลง และส่วนใหญ่อยู่ในระดับราคาแนะนำตามประกาศสำนักงานคณะกรรมการกลางว่าด้วยราคาสินค้าและบริการ

๗. การกำหนดมาตรการดำเนินการเพิ่มเติม

ประกาศปรับลดราคาขายปลีกเนื้อสุกรแนะนำลง กก.ละ ๕ บาท ๑ ครั้ง (วันที่ ๑๘ พ.ค.๕๔) โดยกำหนดราคาขายส่งสุกรมีชีวิตหน้าฟาร์ม และราคาขายปลีกเนื้อสุกร เฉพาะเนื้อแดง (เนื้อสะโพก เนื้อไหล่) ในแต่ละภาคไม่เกินราคา ดังนี้

| (บาท/กก.)                           | สุกรมีชีวิตหน้าฟาร์ม<br>ไม่เกิน กก.ละ | ขายปลีกเนื้อแดง (เนื้อสะโพก<br>เนื้อไหล่) ไม่เกิน กก.ละ |
|-------------------------------------|---------------------------------------|---------------------------------------------------------|
| - กรุงเทพฯ ภาคกลาง ตะวันออก ตะวันตก | ๗๐                                    | ๑๓๕                                                     |
| - ภาคเหนือ และ ตะวันออกเฉียงเหนือ   | ๗๔                                    | ๑๔๐                                                     |
| - ภาคใต้                            | ๗๖                                    | ๑๔๕                                                     |

๑๐. แนวโน้ม ช่วงเดือนมิถุนายน - กรกฎาคม ๒๕๕๔

คาดว่า ราคายังทรงตัวในระดับสูงตามภาวะอุปสงค์อุปทาน แต่การที่ราคาขายปลีกเนื้อหมูอยู่ในระดับสูง จะทำให้ผู้บริโภคหันไปเลือกซื้ออาหารอื่นที่ราคาจูงใจกว่าแทน และส่งผลให้การค้าปลีกชะลอตัวลงตามลำดับ

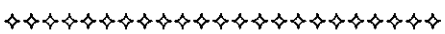

กรมการค้าภายใน กระทรวงพาณิชย์  
มิถุนายน ๒๕๕๔

## สถิติราคาขายส่ง - ขายปลีก สุกกร ปี 2549 - 2554

| ปี                                                                                | ม.ค.   | ก.พ.   | มี.ค.  | เม.ย.  | พ.ค.   | มิ.ย.  | ก.ค.   | ส.ค.   | ก.ย.   | ต.ค.   | พ.ย.   | ธ.ค.   | เฉลี่ย |
|-----------------------------------------------------------------------------------|--------|--------|--------|--------|--------|--------|--------|--------|--------|--------|--------|--------|--------|
| ราคาขายส่งลูกสุกร นน. 16 กก./ตัว (บาท/ตัว) : (ปี 46-49 เป็นลูกสุกร นน.12 กก./ตัว) |        |        |        |        |        |        |        |        |        |        |        |        |        |
| 2549                                                                              | 1,500  | 1,500  | 1,500  | 1,444  | 1,400  | 1,321  | 1,100  | 1,100  | 1,100  | 1,100  | 1,164  | 875    | 1,259  |
| 2550                                                                              | 814    | 800    | 890    | 829    | 700    | 914    | 1,175  | 1,300  | 1,150  | 1,064  | 1,245  | 1,000  | 990    |
| 2551                                                                              | 1,250  | 1,760  | 1,800  | 1,672  | 1,321  | 1,295  | 1,057  | 1,290  | 1,223  | 1,350  | 1,400  | 1,400  | 1,402  |
| 2552                                                                              | 1,470  | 1,600  | 1,609  | 1,819  | 1,844  | 1,659  | 1,500  | 1,600  | 1,600  | 1,600  | 1,752  | 1,800  | 1,654  |
| 2553                                                                              | 1,875  | 1,900  | 1,900  | 1,900  | 1,900  | 1,900  | 1,900  | 1,843  | 1,718  | 1,600  | 1,600  | 1,600  | 1,803  |
| 2554                                                                              | 1,640  | 1,932  | 2,000  | 2,000  | 2,000  |        |        |        |        |        |        |        | 1,914  |
| ราคาขายส่งสุกรมีชีวิต (ฟาร์ม) ณ แหล่งผลิต (บาท/กก.)                               |        |        |        |        |        |        |        |        |        |        |        |        |        |
| 2549                                                                              | 50.55  | 48.50  | 48.39  | 47.88  | 48.50  | 47.97  | 45.97  | 45.77  | 45.20  | 42.21  | 42.73  | 37.20  | 45.91  |
| 2550                                                                              | 30.98  | 32.30  | 37.88  | 37.79  | 37.75  | 41.07  | 44.00  | 46.17  | 42.80  | 40.14  | 45.14  | 43.56  | 39.97  |
| 2551                                                                              | 48.05  | 58.55  | 58.79  | 57.56  | 54.61  | 53.64  | 51.26  | 55.95  | 53.27  | 55.55  | 53.30  | 52.00  | 54.38  |
| 2552                                                                              | 54.15  | 57.45  | 58.45  | 62.10  | 61.89  | 58.82  | 56.05  | 56.60  | 56.14  | 53.17  | 55.69  | 57.05  | 57.30  |
| 2553                                                                              | 58.30  | 61.25  | 61.50  | 61.50  | 61.50  | 61.50  | 61.36  | 59.30  | 55.73  | 52.40  | 53.50  | 52.25  | 58.34  |
| 2554                                                                              | 53.25  | 60.18  | 62.07  | 68.09  | 69.50  |        |        |        |        |        |        |        | 62.62  |
| ราคาขายปลีกเนื้อแดง ตลาด กทม. (บาท/กก.)                                           |        |        |        |        |        |        |        |        |        |        |        |        |        |
| 2549                                                                              | 97.50  | 97.50  | 97.50  | 97.50  | 97.50  | 96.18  | 92.50  | 92.50  | 92.50  | 91.79  | 91.48  | 87.25  | 94.31  |
| 2550                                                                              | 82.36  | 78.70  | 82.02  | 82.50  | 81.80  | 83.05  | 86.88  | 87.50  | 84.20  | 83.64  | 90.68  | 87.50  | 84.24  |
| 2551                                                                              | 90.68  | 115.79 | 117.50 | 113.68 | 110.58 | 106.19 | 105.00 | 110.88 | 111.14 | 111.36 | 106.75 | 105.00 | 108.71 |
| 2552                                                                              | 109.25 | 114.47 | 112.95 | 121.41 | 123.06 | 116.93 | 110.00 | 110.00 | 110.34 | 105.95 | 109.40 | 112.50 | 113.02 |
| 2553                                                                              | 115.00 | 118.75 | 115.00 | 115.00 | 115.00 | 115.00 | 115.00 | 115.00 | 110.23 | 105.00 | 105.00 | 105.00 | 112.42 |
| 2554                                                                              | 105.75 | 116.32 | 116.63 | 131.91 | 130.00 |        |        |        |        |        |        |        | 120.12 |

บาท/กก.

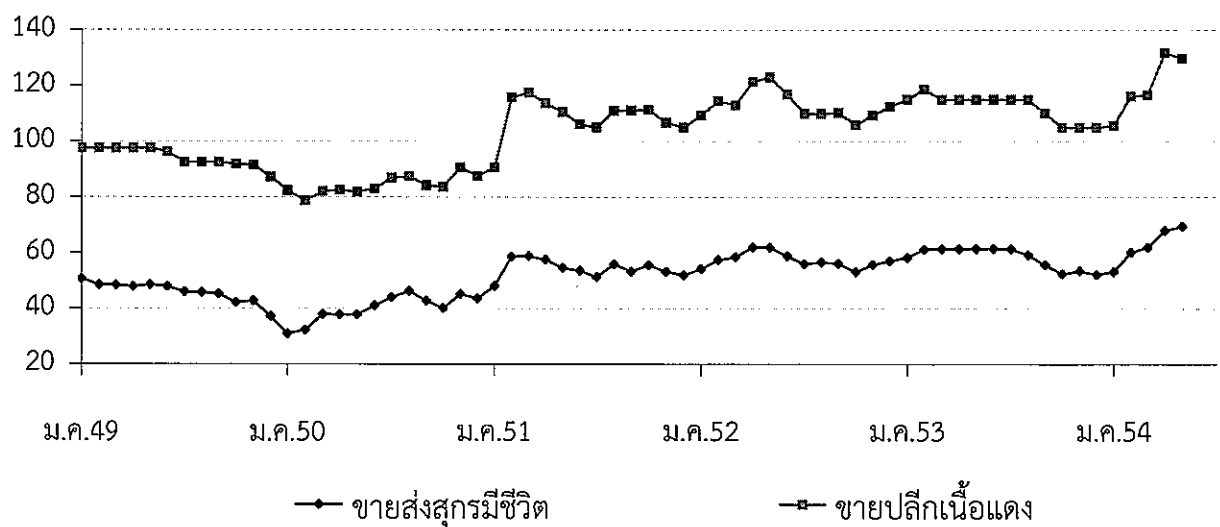



## สถิติราคาขายส่ง - ขายปลีก ไข่ไก่

ปี 2549 - 2554

| ปี                                              | ม.ค.  | ก.พ.  | มี.ค. | เม.ย. | พ.ค.  | มิ.ย. | ก.ค.  | ส.ค.  | ก.ย.  | ต.ค.  | พ.ย.  | ธ.ค.  | เฉลี่ย |
|-------------------------------------------------|-------|-------|-------|-------|-------|-------|-------|-------|-------|-------|-------|-------|--------|
| ราคาขายส่งลูกไก่ทั่วไป (บาท/ตัว)                |       |       |       |       |       |       |       |       |       |       |       |       |        |
| 2549                                            | 14.50 | 12.82 | 13.37 | 16.50 | 16.50 | 16.50 | 14.24 | 14.32 | 13.20 | 11.50 | 14.09 | 13.03 | 14.21  |
| 2550                                            | 13.74 | 16.45 | 17.50 | 17.50 | 18.95 | 19.50 | 19.50 | 19.50 | 19.50 | 19.50 | 19.50 | 19.50 | 18.07  |
| 2551                                            | 8.64  | 11.70 | 20.55 | 21.50 | 21.50 | 19.88 | 15.88 | 15.50 | 17.14 | 17.82 | 17.00 | 19.00 | 17.18  |
| 2552                                            | 17.50 | 17.50 | 19.82 | 27.30 | 27.39 | 26.50 | 26.50 | 28.15 | 28.05 | 24.64 | 24.55 | 25.45 | 24.45  |
| 2553                                            | 23.00 | 24.00 | 24.22 | 23.50 | 26.50 | 28.41 | 26.90 | 25.50 | 25.50 | 25.50 | 25.50 | 25.50 | 25.34  |
| 2554                                            | 25.50 | 25.50 | 26.28 | 27.50 | 27.50 |       |       |       |       |       |       |       | 26.46  |
| ราคาขายส่งไข่ไก่สด คณะ ณ แหล่งผลิต (บาท/ฟอง)    |       |       |       |       |       |       |       |       |       |       |       |       |        |
| 2549                                            | 1.63  | 1.50  | 1.73  | 1.71  | 1.78  | 1.78  | 1.70  | 1.74  | 1.61  | 1.60  | 1.84  | 1.72  | 1.70   |
| 2550                                            | 1.79  | 1.83  | 1.74  | 1.74  | 1.97  | 2.00  | 2.05  | 2.10  | 2.17  | 1.95  | 1.96  | 1.74  | 1.92   |
| 2551                                            | 1.76  | 2.16  | 2.48  | 2.41  | 2.43  | 2.29  | 2.10  | 2.28  | 2.39  | 2.09  | 2.16  | 2.17  | 2.23   |
| 2552                                            | 1.84  | 1.90  | 2.09  | 2.42  | 2.36  | 2.38  | 2.46  | 2.60  | 2.40  | 2.13  | 2.30  | 2.30  | 2.27   |
| 2553                                            | 2.08  | 2.51  | 2.38  | 2.42  | 2.58  | 2.76  | 2.79  | 2.70  | 2.60  | 2.54  | 2.59  | 2.60  | 2.55   |
| 2554                                            | 2.65  | 2.70  | 2.90  | 3.09  | 2.94  |       |       |       |       |       |       |       | 2.86   |
| ราคาขายปลีกไข่ไก่ เบอร์ 3 ณ ตลาด กทม. (บาท/ฟอง) |       |       |       |       |       |       |       |       |       |       |       |       |        |
| 2549                                            | 2.17  | 2.01  | 2.16  | 2.19  | 2.23  | 2.23  | 2.15  | 2.19  | 2.15  | 2.15  | 2.29  | 2.18  | 2.18   |
| 2550                                            | 2.15  | 2.17  | 2.16  | 2.16  | 2.38  | 2.45  | 2.45  | 2.45  | 2.52  | 2.34  | 2.34  | 2.25  | 2.32   |
| 2551                                            | 2.27  | 2.56  | 2.82  | 2.85  | 2.85  | 2.75  | 2.57  | 2.64  | 2.84  | 2.53  | 2.52  | 2.59  | 2.65   |
| 2552                                            | 2.39  | 2.45  | 2.60  | 2.78  | 2.79  | 2.75  | 2.81  | 2.95  | 2.83  | 2.67  | 2.70  | 2.72  | 2.70   |
| 2553                                            | 2.59  | 2.86  | 2.78  | 2.77  | 2.93  | 3.11  | 3.14  | 3.05  | 2.95  | 2.95  | 2.95  | 2.95  | 2.92   |
| 2554                                            | 3.00  | 3.05  | 3.25  | 3.47  | 3.42  |       |       |       |       |       |       |       | 3.24   |

บาท/ฟอง

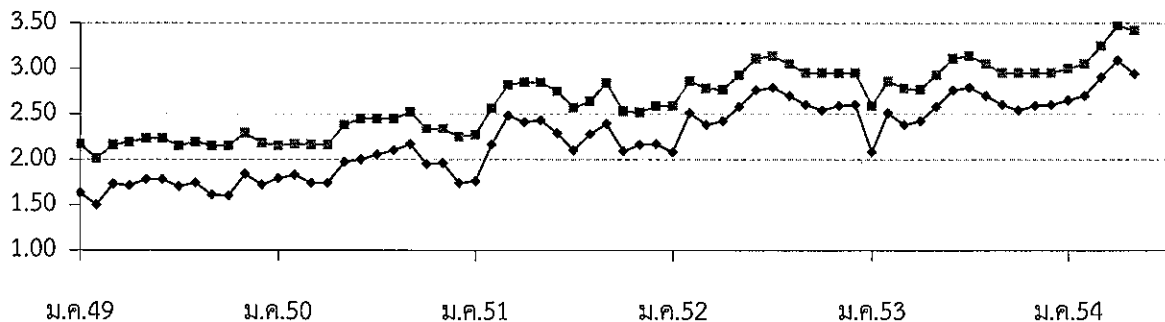

—●— ขายส่งไข่ไก่สด คณะ ณ แหล่งผลิต

—■— ขายปลีกไข่ไก่ เบอร์ 3 กทม.

# กึ่งกำมกราม

| ๑. ผลผลิต (ที่มา : กรมประมง * ประมาณการ) | ปี ๒๕๕๑ | ปี ๒๕๕๒ | ปี ๒๕๕๓ | ๒๕๕๔    |
|------------------------------------------|---------|---------|---------|---------|
| ผลผลิตไทย (ตัน)                          | ๓๓,๑๘๙  | ๓๒,๑๗๕  | ๒๕,๖๐๖  | ๒๙,๗๖๖* |
| มูลค่า (ล้านบาท)                         | ๔,๑๗๘   | ๔,๕๐๕   | ๓,๖๓๖   | ๔,๓๑๖   |
| พื้นที่ (ไร่)                            | ๙๗,๙๙๑  | ๙๕,๐๐๐  | ๙๓,๕๐๐  | ๙๒,๓๘๐  |
| ฟาร์ม (ราย)                              | ๗,๑๔๓   | ๖,๗๐๐   | ๖,๗๕๐   | ๖,๗๒๕   |
| ฟาร์มมาตรฐาน GAP (ฟาร์ม)                 |         |         | ๔๘๕     | ๕๑๐     |
| บริโภคภายในประเทศ (ตัน)                  | ๒๖,๕๕๑  | ๒๕,๗๔๐  | ๒๐,๔๘๕  | ๒๓,๘๑๒  |

## ๒. การนำเข้าและส่งออกกึ่งกำมกรามและผลิตภัณฑ์

|           |                  |       |       |        |
|-----------|------------------|-------|-------|--------|
| การนำเข้า | ปริมาณ (ตัน)     | ๓๐    | ๒๐    | ๓.๘๔   |
|           | มูลค่า (ล้านบาท) |       | ๙     | ๐.๙๖   |
| การส่งออก | ปริมาณ (ตัน)     | ๒,๒๖๒ | ๒,๓๑๙ | ๓๘๖.๑๘ |
|           | มูลค่า (ล้านบาท) | ๕๑๙   | ๓๙๗   | ๘๒.๘๒  |

(ที่มา : กรมศุลกากร) (ม.ค.-เม.ย.๕๔)

|                                                    |     |     |     |     |
|----------------------------------------------------|-----|-----|-----|-----|
| ๓. ราคาขายส่งตลาด กทม. ขนาด ๑๕-๑๖ ตัว/กก.(บาท/กก.) | ๑๗๒ | ๑๕๒ | ๑๕๒ | ๑๕๓ |
| ราคาขายปลีกตลาด กทม. ขนาด ๑๕-๑๖ ตัว/กก.(บาท/กก.)   | ๒๕๐ | ๒๕๐ | ๒๕๐ | ๒๕๐ |

(ที่มา : กรมการค้าภายใน) (พ.ค.๕๔)

## ๔. แหล่งผลิตสำคัญของโลก จีน (รายใหญ่ของโลกมีผลผลิตกว่า ๓๐๐,๐๐๐ ตัน/ปี)

เวียดนาม อินโดนีเซีย อินเดีย บังคลาเทศ ไต้หวัน และไทย

แหล่งผลิตสำคัญของไทย ภาคกลาง ๗๖.๑% (สุพรรณบุรี ราชบุรี นครปฐม)

ภาคตะวันออก ๙.๔% (ฉะเชิงเทรา ปราจีนบุรี ชลบุรี)

ภาคตะวันออกเฉียงเหนือ ๘.๙% (กาฬสินธุ์)

ภาคใต้ ๔.๕% (นครศรีธรรมราช) ภาคเหนือ ๑.๑% (เชียงใหม่)

ตลาดส่งออกหลัก จีน (๔๓.๖%) สหรัฐอเมริกา (๑๗.๒%) เวียดนาม (๙.๑%)

## ๕. สถานการณ์การผลิตและการส่งออก

๕.๑ การผลิตไทย คาดการณ์ผลผลิตกึ่งกำมกรามจากการเพาะเลี้ยง ปี ๒๕๕๔ มีประมาณ ๒๙,๗๖๖ ตัน เพิ่มขึ้นจากปี ๒๕๕๓ ซึ่งมีผลผลิต ๒๕,๖๐๖ ตัน ประมาณ ๑๖.๒๕% ส่วนใหญ่บริโภคภายในประเทศ ๘๐% (ในรูปแบบมีชีวิต) แหล่งผลิตสำคัญอยู่ในภาคกลาง ได้แก่ สุพรรณบุรี ราชบุรี

### ๕.๒ การส่งออก

ปี ๒๕๕๓ ไทยส่งออกกึ่งกำมกรามและผลิตภัณฑ์ ปริมาณ ๒,๓๑๙ ตัน มูลค่า ๓๙๗ ล้านบาท โดยส่วนใหญ่ส่งออกในรูปแบบกึ่งกำมกรามแช่เย็นจนแข็ง ๙๙.๘% ตลาดหลัก คือ จีน สหรัฐอเมริกา และเวียดนาม

ม.ค.-เม.ย.๕๔ มีปริมาณการส่งออกรวมทั้งสิ้น ๓๘๖.๑๘ ตัน มูลค่า ๘๒.๘๒ ล้านบาท ในรูปกึ่งกำมกรามแช่แข็ง (จีน ๔๓.๕๗% ฮองกง ๒๘.๙๐%)

## ๖. สถานการณ์ด้านราคา

ผลผลิต พ.ค.๕๔ ออกสู่ตลาดลดลง ราคาขายส่งในตลาด กทม. ลดลงจากเดือนที่ผ่านมา แต่สูงกว่าช่วงเดียวกันของปีก่อนร้อยละ -๑๖.๔๒ และ ๓.๓๘ ตามลำดับ เนื่องจากผู้บริโภคหันไปบริโภคสินค้าอื่นที่มีราคาถูกกว่าทดแทน แนวโน้มคาดว่าราคาจะเคลื่อนไหวในเกณฑ์สูง เนื่องจากสภาพอากาศแปรปรวนทำให้กุ้งเติบโตช้า

ราคาขายส่ง ตลาด กทม. (บาท/กก.)

| ขนาด (ตัว/กก.) | พ.ค.๕๓ | พ.ค.๕๔ | %Δ   |
|----------------|--------|--------|------|
| ๑๕-๑๖          | ๑๔๗.๗๘ | ๑๕๒.๗๘ | ๓.๓๘ |

\*\*\*\*\*







## สถิติราคาขายส่ง ขายปลีก สินค้าโคเนื้อ

ปี 2550 - 2554

หน่วย : บาท/กก.

| ปี                                                                                                    | ม.ค.   | ก.พ.   | มี.ค.  | เม.ย.  | พ.ค.   | มิ.ย.  | ก.ค.   | ส.ค.   | ก.ย.   | ต.ค.   | พ.ย.   | ธ.ค.   | เฉลี่ย |
|-------------------------------------------------------------------------------------------------------|--------|--------|--------|--------|--------|--------|--------|--------|--------|--------|--------|--------|--------|
| <b>ราคาโคเนื้อขนาดกลาง (250 - 350 กก.) ที่เกษตรกรขายได้ที่ไร่นา เฉลี่ยทั้งประเทศ : สศก. (บาท/ตัว)</b> |        |        |        |        |        |        |        |        |        |        |        |        |        |
| 2550                                                                                                  | 14,816 | 14,789 | 14,789 | 15,019 | 15,258 | 14,703 | 14,470 | 13,972 | 13,407 | 13,347 | 13,430 | 13,527 | 14,294 |
| 2551                                                                                                  | 13,675 | 13,309 | 13,352 | 13,145 | 13,156 | 13,051 | 13,198 | 13,217 | 13,275 | 13,168 | 13,148 | 12,773 | 13,206 |
| 2552                                                                                                  | 12,844 | 12,875 | 13,027 | 13,330 | 13,328 | 13,086 | 12,997 | 12,891 | 12,844 | 13,035 | 13,118 | 13,171 | 13,046 |
| 2553                                                                                                  | 13,419 | 13,104 | 12,736 | 12,761 | 12,820 | 12,808 | 12,812 | 12,914 | 13,182 | 12,906 | 13,105 | 13,409 | 12,998 |
| 2554                                                                                                  | 12,944 | 13,083 | 13,717 | 14,192 | 14,248 |        |        |        |        |        |        |        | 13,637 |
| <b>ราคาโคเนื้อขนาดกลาง (250 - 350 กก.) ที่เกษตรกรขายได้ที่ไร่นา เฉลี่ยทั้งประเทศ : สศก. (บาท/กก.)</b> |        |        |        |        |        |        |        |        |        |        |        |        |        |
| 2550                                                                                                  | 49.39  | 49.30  | 49.30  | 50.06  | 50.86  | 49.01  | 48.23  | 46.57  | 44.69  | 44.49  | 44.77  | 45.09  | 47.65  |
| 2551                                                                                                  | 45.58  | 44.36  | 44.51  | 43.82  | 43.85  | 43.50  | 43.99  | 44.06  | 44.25  | 43.89  | 43.83  | 42.58  | 44.02  |
| 2552                                                                                                  | 42.81  | 42.92  | 43.42  | 44.43  | 44.43  | 43.62  | 43.32  | 42.97  | 42.81  | 43.45  | 43.73  | 43.90  | 43.49  |
| 2553                                                                                                  | 44.73  | 43.68  | 42.45  | 42.54  | 42.73  | 42.69  | 42.71  | 43.05  | 43.94  | 43.02  | 43.68  | 44.70  | 43.33  |
| 2554                                                                                                  | 43.15  | 43.61  | 45.72  | 47.31  | 47.49  |        |        |        |        |        |        |        | 45.46  |
| <b>ราคาขายปลีกเนื้อโค ตลาดกทม. : กรมการค้าภายใน (บาท/กก.)</b>                                         |        |        |        |        |        |        |        |        |        |        |        |        |        |
| 2550                                                                                                  | 117.50 | 117.50 | 117.50 | 117.50 | 117.50 | 117.50 | 117.50 | 117.50 | 117.50 | 117.50 | 117.50 | 117.50 | 117.50 |
| 2551                                                                                                  | 117.50 | 117.50 | 117.50 | 117.50 | 117.50 | 117.50 | 117.50 | 117.50 | 117.50 | 117.50 | 117.50 | 117.50 | 117.50 |
| 2552                                                                                                  | 117.50 | 117.50 | 117.50 | 117.50 | 117.50 | 117.50 | 117.50 | 117.50 | 117.50 | 117.50 | 117.50 | 117.50 | 117.50 |
| 2553                                                                                                  | 117.50 | 117.50 | 117.50 | 117.50 | 117.50 | 117.50 | 117.50 | 117.50 | 117.50 | 117.50 | 117.50 | 117.50 | 117.50 |
| 2554                                                                                                  | 117.50 | 117.50 | 132.50 | 132.50 | 132.50 |        |        |        |        |        |        |        | 126.50 |

บาท / กก.

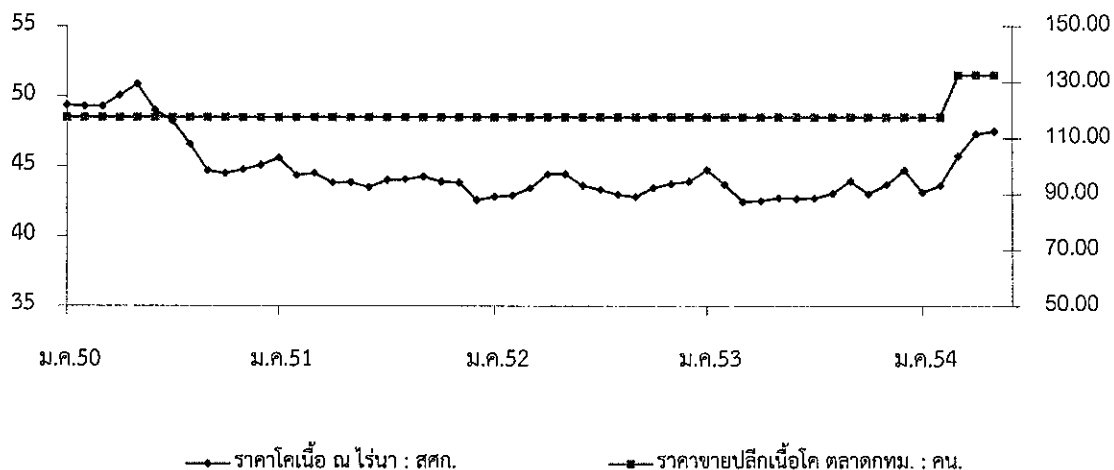

กรมการค้าภายใน กระทรวงพาณิชย์

# ปลานิล

| ๑. ผลผลิต (ที่มา : กรมประมง * ประมาณการ)             | ปี ๒๕๕๑   | ปี ๒๕๕๒   | ปี ๒๕๕๓   | ๒๕๕๔           |
|------------------------------------------------------|-----------|-----------|-----------|----------------|
| ผลผลิตโลก (ตัน)                                      | ๒,๘๐๐,๐๐๐ | ๒,๓๒๐,๐๐๐ | ๓,๗๐๐,๐๐๐ | ๓,๐๐๐,๐๐๐*     |
| ผลผลิตไทย (ตัน)                                      | ๑๙๕,๙๐๐   | ๒๑๐,๐๒๑   | ๑๗๙,๒๔๑   | ๒๑๔,๒๕๐*       |
| ฟาร์มปลานิลที่ได้มาตรฐาน GAP (ฟาร์ม)                 |           |           | ๑,๕๖๘     | ๑,๕๙๑          |
| ๒. การนำเข้าปลานิลและผลิตภัณฑ์ ปริมาณ (ตัน)          | ๑๙๘.๔๔    | ๔๒๓.๓๐    | ๓๓๖.๑๖    | ๖๒.๙๔          |
| มูลค่า (ล้านบาท)                                     | ๒๗.๑๖     | ๔๔.๖๑     | ๒๓.๙๔     | ๑๑.๐๘          |
|                                                      |           |           |           | (ม.ค.-เม.ย.๕๔) |
| การส่งออกปลานิลและผลิตภัณฑ์ ปริมาณ (ตัน)             | ๑๙,๗๔๕.๑๙ | ๑๔,๑๐๓.๘๑ | ๑๒,๙๕๖.๔๓ | ๓,๕๔๘.๕๙       |
| มูลค่า (ล้านบาท)                                     | ๑,๒๙๘.๙๙  | ๑,๑๕๓.๒๒  | ๖๖๘.๙๙    | ๒๑๒.๓๓         |
|                                                      |           |           |           | (ม.ค.-เม.ย.๕๔) |
| ๓. ต้นทุนการผลิต (ที่มา : กรมประมง)                  |           |           |           |                |
| ปลานิลในบ่อดินเลี้ยงด้วยอาหารเม็ด (บาท/กก.)          |           | ๔๒.๑๘     |           |                |
| ๔. ราคาขายส่งตลาด กทม. ขนาดกลาง ๓-๔ ตัว/กก.(บาท/กก.) | ๓๖.๗๐     | ๔๓.๑๙     | ๔๒.๕๓     | ๔๒.๗๑          |
| ราคาขายปลีกตลาด กทม. ขนาดกลาง ๓-๔ ตัว/กก.(บาท/กก.)   | ๔๒.๒๙     | ๖๓.๗๒     | ๖๙.๒๕     | ๗๕.๐๐          |
| (ที่มา : กรมการค้าภายใน)                             |           |           |           | (พ.ค.๕๔)       |

๕. ตลาดส่งออกหลัก สหรัฐอเมริกา (๕๔%) ซาอุดีอาระเบีย (๒๒%) แคนาดา (๘%) คูเวต (๖%)  
ตลาดส่งออกใหม่ ตะวันออกกลาง และรัสเซีย  
ประเทศคู่แข่ง จีน อียิปต์ และไต้หวัน

## ๖. สถานการณ์การผลิตและการส่งออก

### ๖.๑ การผลิต

โลก ปี ๒๕๕๔ ผลผลิตโลกมีประมาณ ๓ ล้านตัน โดยคาดว่าผลผลิตจะลดลงประมาณ ๑๘.๙๒% เนื่องจากสภาพอากาศหนาวเย็นและภัยธรรมชาติ รวมทั้งปีที่ผ่านมาจากภาวะวิกฤติเศรษฐกิจโลก ส่งผลให้กำลังซื้อลดลง ราคาปลานิลตลาดโลกจึงลดลงด้วย เกษตรกรจึงหันไปเลี้ยงปลาชนิดอื่นที่ราคาขายค่อนข้างแน่นอนและอัตรการรอดสูงกว่าแทน

ไทย คาดการณ์ผลผลิตปลานิล ปี ๒๕๕๔ มีผลผลิตประมาณ ๒๑๔,๒๕๐ ตัน เพิ่มขึ้นจากปี ๒๕๕๓ ซึ่งมีผลผลิต ๑๗๙,๒๔๑ ตัน ประมาณ ๑๙.๕๓% บริโภคภายในประเทศ ๗๐% (บริโภคสด ๙๐% แปรรูป ๑๐%) และส่งออก ๓๐%

### ๖.๒ การส่งออก

ไทยส่งออกปลานิลและผลิตภัณฑ์ ในรูปปลานิลแช่แข็ง ประมาณ ๗๘% ของการส่งออกของไทย การส่งออกปลานิลไปต่างประเทศ ม.ค.-เม.ย.๕๔ มีปริมาณการส่งออกรวมทั้งสิ้น ๓,๕๔๘.๕๙ ตัน มูลค่า ๒๑๒.๓๓ ล้านบาท ส่งออกในรูปปลานิลสดแช่เย็นจนแข็ง ประมาณร้อยละ ๘๑ ตลาดหลักคือ สหรัฐอเมริกา (เป็นผู้นำเข้าปลานิลรายใหญ่ของโลก)

## ๗. สถานการณ์ด้านราคา

ผลผลิต พ.ค. ๕๔ ออกสู่ตลาดเพิ่มขึ้น ส่งผลให้ราคาขายส่งปลานิลในตลาด กทม. ลดลงจากเดือนที่ผ่านมา ๖.๒๖ บาท/กก. (ร้อยละ ๑๒.๗๘) แต่สูงกว่าช่วงเดียวกันของปีก่อน ๑๗.๔๗ บาท/กก. (ร้อยละ ๔.๙๖) แนวโน้มคาดว่าผลผลิตจะลดลง เนื่องจากอากาศแปรปรวน/ฝนตกทำให้ปลาเจริญเติบโตช้า ราคามีแนวโน้มเคลื่อนไหวอยู่ในเกณฑ์ดี

\*\*\*\*\*

กรมการค้าภายใน กระทรวงพาณิชย์  
มิถุนายน ๒๕๕๔

# ราคาปลาน้ำจืดตลาด กทม.

หน่วย : บาท/กก.

|                                   | ม.ค.   | ก.พ.                        | มี.ค.  | เม.ย.  | พ.ค.   | มิ.ย.  | ก.ค.   | ส.ค.   | ก.ย.   | ต.ค.   | พ.ย.   | ธ.ค.   | เฉลี่ย        |
|-----------------------------------|--------|-----------------------------|--------|--------|--------|--------|--------|--------|--------|--------|--------|--------|---------------|
| <b>ราคาขายส่งปลาช่อน</b>          |        | <b>ขนาดกลาง 2-3 ตัว/กก.</b> |        |        |        |        |        |        |        |        |        |        |               |
| 2551                              | 85.60  | 85.38                       | 85.95  | 88.33  | 94.47  | 102.55 | 88.69  | 94.00  | 96.36  | 94.32  | 95.00  | 92.38  | <b>91.92</b>  |
| 2552                              | 89.75  | 88.82                       | 93.30  | 96.50  | 93.61  | 92.39  | 92.13  | 91.63  | 91.70  | 94.88  | 92.74  | 93.63  | <b>92.59</b>  |
| 2553                              | 89.85  | 76.11                       | 77.27  | 77.94  | 84.17  | 79.55  | 82.25  | 86.75  | 88.75  | 84.25  | 85.34  | 90.63  | <b>83.57</b>  |
| 2554                              | 92.63  | 88.55                       | 88.48  | 96.03  | 105.59 |        |        |        |        |        |        |        | <b>94.26</b>  |
| <b>ราคาขายปลีกปลาช่อน</b>         |        | <b>ขนาดกลาง 2-3 ตัว/กก.</b> |        |        |        |        |        |        |        |        |        |        |               |
| 2551                              | 110.00 | 110.00                      | 110.00 | 110.00 | 110.00 | 111.90 | 115.00 | 117.00 | 125.00 | 125.00 | 125.00 | 125.00 | <b>116.16</b> |
| 2552                              | 125.00 | 125.00                      | 125.00 | 125.00 | 125.00 | 125.00 | 125.00 | 125.00 | 125.00 | 125.00 | 125.00 | 125.00 | <b>125.00</b> |
| 2553                              | 125.00 | 125.00                      | 125.00 | 125.00 | 125.00 | 108.18 | 105.00 | 114.00 | 115.00 | 115.00 | 115.91 | 135.00 | <b>119.42</b> |
| 2554                              | 135.00 | 135.00                      | 135.00 | 143.24 | 145.00 |        |        |        |        |        |        |        | <b>138.65</b> |
| <b>ราคาขายส่งปลาตูก(บึงกุ่ม)</b>  |        | <b>ขนาดกลาง 2-3 ตัว/กก.</b> |        |        |        |        |        |        |        |        |        |        |               |
| 2551                              | 32.52  | 32.60                       | 32.50  | 32.61  | 34.37  | 32.83  | 33.10  | 33.30  | 35.50  | 33.64  | 32.80  | 34.00  | <b>33.31</b>  |
| 2552                              | 34.33  | 35.66                       | 36.23  | 36.43  | 36.14  | 36.18  | 35.00  | 35.23  | 35.39  | 35.43  | 35.86  | 35.10  | <b>35.58</b>  |
| 2553                              | 35.60  | 32.81                       | 34.48  | 35.32  | 36.72  | 37.70  | 40.03  | 37.60  | 37.52  | 37.73  | 41.32  | 36.13  | <b>36.91</b>  |
| 2554                              | 36.38  | 33.97                       | 32.09  | 28.53  | 28.50  |        |        |        |        |        |        |        | <b>31.89</b>  |
| <b>ราคาขายปลีกปลาตูก(บึงกุ่ม)</b> |        | <b>ขนาดกลาง 2-3 ตัว/กก.</b> |        |        |        |        |        |        |        |        |        |        |               |
| 2551                              | 47.50  | 67.50                       | 47.50  | 47.50  | 47.50  | 47.50  | 47.50  | 47.50  | 47.50  | 47.50  | 47.50  | 48.00  | <b>49.21</b>  |
| 2552                              | 56.75  | 57.50                       | 57.50  | 57.50  | 57.50  | 57.50  | 57.50  | 57.50  | 57.50  | 57.50  | 57.50  | 57.50  | <b>57.44</b>  |
| 2553                              | 65.00  | 57.50                       | 57.50  | 57.50  | 57.50  | 57.50  | 57.50  | 57.50  | 57.50  | 57.50  | 57.50  | 57.50  | <b>58.13</b>  |
| 2554                              | 57.50  | 57.50                       | 57.50  | 57.50  | 57.50  |        |        |        |        |        |        |        | <b>57.50</b>  |
| <b>ราคาขายส่งปลานิล</b>           |        | <b>ขนาดกลาง 3-4 ตัว/กก.</b> |        |        |        |        |        |        |        |        |        |        |               |
| 2551                              | 31.81  | 31.23                       | 30.55  | 31.28  | 33.24  | 38.21  | 41.21  | 41.28  | 41.00  | 40.82  | 40.65  | 39.10  | <b>36.70</b>  |
| 2552                              | 41.23  | 40.11                       | 44.86  | 42.80  | 44.22  | 45.77  | 43.83  | 43.00  | 45.41  | 45.83  | 43.17  | 38.08  | <b>43.19</b>  |
| 2553                              | 36.48  | 36.53                       | 34.02  | 31.50  | 40.69  | 37.75  | 47.35  | 48.65  | 48.98  | 54.20  | 46.93  | 47.33  | <b>42.53</b>  |
| 2554                              | 50.08  | 53.87                       | 52.07  | 48.97  | 42.71  |        |        |        |        |        |        |        | <b>49.54</b>  |
| <b>ราคาขายปลีกปลานิล</b>          |        | <b>ขนาดกลาง 3-4 ตัว/กก.</b> |        |        |        |        |        |        |        |        |        |        |               |
| 2551                              | 47.50  | 47.50                       | 47.50  | 47.50  | 47.50  | 47.50  | 47.50  | 49.00  | 52.50  | 52.50  | 52.50  | 52.50  | <b>49.29</b>  |
| 2552                              | 56.50  | 59.34                       | 63.75  | 65.00  | 65.00  | 65.00  | 65.00  | 65.00  | 65.00  | 65.00  | 65.00  | 65.00  | <b>63.72</b>  |
| 2553                              | 65.00  | 65.00                       | 65.00  | 65.00  | 65.00  | 65.00  | 66.00  | 75.00  | 75.00  | 75.00  | 75.00  | 75.00  | <b>69.25</b>  |
| 2554                              | 75.00  | 75.00                       | 75.00  | 75.00  | 75.00  |        |        |        |        |        |        |        | <b>75.00</b>  |

ที่มา : กรมการค้าภายใน

บาท/กก.

ราคาขายส่งปลาน้ำจืด

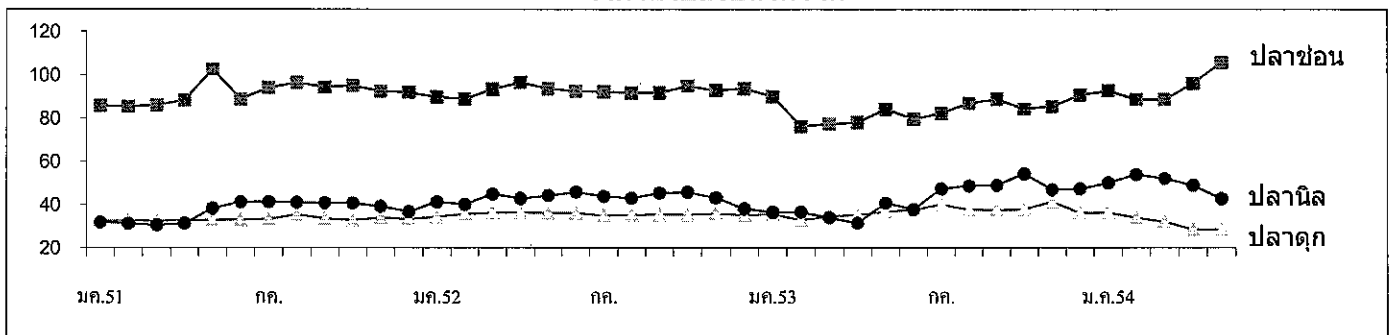

## เกลือทะเล

| ๑. ผลผลิตและความต้องการใช้ | ปี ๒๕๕๐   | ปี ๒๕๕๑ | ปี ๒๕๕๒ | ปี ๒๕๕๓ | ปี ๒๕๕๔* |
|----------------------------|-----------|---------|---------|---------|----------|
| ผลผลิตไทย (ตัน)            | ๑,๐๖๘,๑๒๕ | ๙๓๗,๕๔๓ | ๘๖๕,๘๘๕ | ๘๘๓,๔๑๙ | ๙๕๘,๕๐๐  |
| ความต้องการใช้ (ตัน)       | ๑,๐๖๗,๗๔๒ | ๙๓๘,๐๘๘ | ๘๘๕,๒๖๘ | ๘๘๖,๐๔๓ | ๙๖๐,๐๐๐  |
| การนำเข้า ปริมาณ (ตัน)     | ๑,๐๕๓     | ๒,๘๖๘   | ๒๓,๓๐๗  | ๒,๘๕๘   | ๖๒๙      |
| มูลค่า (ล้านบาท)           | ๒.๑๕๖     | ๘.๔๗๗   | ๕๗.๑๔๒  | ๑๒.๖๘๓  | ๓.๔๘๖    |
| การส่งออก ปริมาณ (ตัน)     | ๑,๔๓๖     | ๒,๓๒๓   | ๓,๙๒๔   | ๒๓๔     | ๗๘       |
| มูลค่า (ล้านบาท)           | ๒.๐๘๘     | ๕.๑๗๐   | ๑๐.๘๘๖  | ๒.๓๖๓   | ๐.๗๒๙    |
| ๒. ราคา (บาท/ตัน)          | ๙๒๓       | ๑,๗๘๓   | ๑,๕๗๖   | ๙๗๗     | ๑,๕๕๐    |
| ๓. ต้นทุน (บาท/ตัน)        | ๗๓๓       | ๗๓๓     | ๗๓๓     | ๗๔๙     | ๘๐๖      |

\* ประมาณการ

## ๔. สภาพปัญหา/สาเหตุ

๔.๑ ผลผลิตเกลือทะเลจะออกสู่ตลาดพร้อมกันจำนวนมากช่วงฤดูแล้ง (มี.ค.- เม.ย.) ราคามักจะปรับลดลง

๔.๒ เกษตรกรรายย่อยที่ไม่มียุ่งฉางสำหรับเก็บรักษาผลผลิต ต้องจำหน่ายผลผลิตก่อนฤดูฝน ทำให้ได้รับราคาต่ำ

๔.๓ กลุ่มเกษตรกรขาดเงินทุนหมุนเวียนในการรวบรวมรับซื้อเกลือจากสมาชิก

๔.๔ ภาคอุตสาหกรรมมีความต้องการใช้เกลือสินเธาว์ทดแทนเกลือทะเลมากขึ้น เนื่องจากเกลือสินเธาว์มีคุณสมบัติที่เหมาะสมสำหรับการใช้ภายในอุตสาหกรรมมากกว่าเกลือทะเล

## ๕. มาตรการและผลการดำเนินการ

๕.๑ มติ คชก.(๒๖ มี.ค.๕๓,๑๑ มี.ค.๕๔ และ ๒๐ เม.ย.๕๔) อนุมัติเงินจ่ายขาด วงเงินรวม ๑,๒๖๖,๐๐๐ บาท ให้ ธ.ก.ส.เพื่อชดเชยดอกเบี้ยเงินกู้ของเกษตรกรชาวนาเกลือจังหวัดเพชรบุรี ในอัตราร้อยละ ๓ ต่อปี ระยะเวลา ๘ เดือน สำหรับการกู้ยืมเงินตามโครงการช่วยเหลือเกษตรกรชาวนาเกลือเพื่อชะลอการจำหน่ายผลผลิตเกลือทะเล จังหวัดเพชรบุรี และโครงการช่วยเหลือเกษตรกรชาวนาเกลือเพื่อสร้างยุ่งฉางหรือปรับปรุงยุ่งฉางเก็บเกลือทะเลจังหวัดเพชรบุรี วงเงินกู้ยืมไม่เกินรายละ ๓๐๐,๐๐๐ บาท ระยะเวลาดำเนินการ ๑ เม.ย.-๓๐ พ.ย.๕๓ ขยายเวลาชดเชยเป็นสิ้นสุด ก.พ.๕๔ และขยายเวลาโครงการเป็นสิ้นสุด พ.ค.๕๔ เพื่อให้ ธ.ก.ส.เบิกเงินชดเชยดอกเบี้ยเงินกู้ของเกษตรกรตามโครงการฯ ที่ค้างค้างและปิดบัญชีโครงการ

๕.๒ ผลการดำเนินการ มีเกษตรกรเข้าร่วมโครงการ ๕๗ ราย ธ.ก.ส.จ่ายเงินกู้ให้เกษตรกรรวมทั้งสิ้น ๑๑.๖๗ ล้านบาท วงเงินชดเชย ๐.๑๗ ล้านบาท

## ๖. การจัดประเภทกิจกรรมการทำนาเกลือ

คณะรัฐมนตรีได้ให้ความเห็นชอบ (๑ มี.ค.๕๔) ตามข้อเสนอของกระทรวงเกษตรและสหกรณ์ที่กำหนดให้การทำนาเกลือในส่วนที่เป็นเกลือสมุทรเป็น “เกษตรกรรม” และผู้ทำนาเกลือ เป็น “เกษตรกร”

## ๗. การแก้ไขปัญหาในปี ๒๕๕๔

จังหวัดเพชรบุรีขอรับการสนับสนุนเงินจากกองทุนรวมฯ วงเงิน ๒.๑๖๙ ล้านบาท เพื่อชดเชยดอกเบี้ยเงินกู้ ธ.ก.ส. ให้เกษตรกรในอัตราร้อยละ ๓ ต่อปี เป็นเวลา ๑ ปี (มี.ค.๕๔ -ก.พ.๕๕) สำหรับการกู้ยืมตามโครงการช่วยเหลือเกษตรกรชาวนาเกลือ จังหวัดเพชรบุรี ปี ๒๕๕๓/๕๔ ขณะนี้อยู่ระหว่างจังหวัดเพชรบุรีปรับโครงการตามข้อสังเกตของคณะกรรมการ คชก. (๑๑ มี.ค.๕๔) (๑) การกำหนดระยะเวลาการขอชดเชยดอกเบี้ยเงินกู้ ธ.ก.ส.เพื่อชะลอการจำหน่ายผลผลิตเกลือทะเล ควรกำหนดเฉพาะช่วงผลผลิตออกสู่ตลาดมาก (มี.ค.-พ.ค.) และมีราคาตกต่ำ

(๒) การกำหนดอัตราดอกเบี้ยเงินกู้ของ ธ.ก.ส. ควรกำหนดในอัตราที่ต่ำสุด สำหรับโครงการที่ได้รับการสนับสนุนเงินจากคณะกรรมการ คชก. เพื่อช่วยเหลือเกษตรกรให้ได้รับประโยชน์สูงสุด

#### ๘. สถานการณ์ปัจจุบัน

ผลจากสภาพอากาศที่ร้อนขึ้นตามฤดูกาล แดดจัด เอื้ออำนวยให้เกษตรกรทำการผลิตเกลือได้ผลดีขึ้น อย่างไรก็ตามก็ดียังคงมีฝนตกต่อเนื่องในแหล่งผลิตเป็นระยะๆ ส่งผลให้ปริมาณผลผลิตออกสู่ตลาดไม่สม่ำเสมอแต่ยังมีปริมาณมากกว่าเดือนที่ผ่านมาและสอดคล้องกับความต้องการของตลาด ราคาเกษตรกรขายได้ ณ แหล่งผลิตจังหวัดเพชรบุรี สมุทรสาคร และสมุทรสงคราม เดือน พ.ค.๕๔ ราคาโดยเฉลี่ยตันละ ๑,๕๕๐ บาท อ่อนตัวลงเล็กน้อยจากเดือนก่อนที่มีราคาเฉลี่ยตันละ ๑,๖๙๔ บาท คิดเป็นร้อยละ ๘.๕๒ แต่ระดับราคาดังกล่าวยังคงอยู่ในเกณฑ์สูงกว่าปีปกติ

#### ๙. แนวโน้มสถานการณ์

เริ่มเข้าสู่ช่วงฤดูฝน เป็นอุปสรรคต่อการทำนาเกลือ เกษตรกรบางรายจึงหยุดทำการผลิตแล้ว ปริมาณผลผลิตออกสู่ตลาดลดน้อยลงเป็นลำดับ ประกอบกับเกษตรกรที่มียุ้งฉางส่วนใหญ่ยังคงเก็บผลผลิตไว้รอราคาในช่วงปลายฤดู ขณะที่ความต้องการของตลาดยังมีอย่างต่อเนื่อง ส่งผลให้ราคามีแนวโน้มเคลื่อนไหวอยู่ในเกณฑ์สูง

\*\*\*\*\*

กรมการค้าภายใน กระทรวงพาณิชย์

มิถุนายน ๒๕๕๔

Agri\_๓๘/เกลือทะเล/รายงาน/รายเดือนปี ๒๕๕๔

## ราคาเกลือทะเลที่เกษตรกรขายได้

หน่วย : บาท/ตัน

| ปี   | ม.ค.  | ก.พ.  | มี.ค. | เม.ย. | พ.ค.  | มิ.ย. | ก.ค.  | ส.ค.  | ก.ย.  | ต.ค.  | พ.ย.  | ธ.ค.  | เฉลี่ย |
|------|-------|-------|-------|-------|-------|-------|-------|-------|-------|-------|-------|-------|--------|
| 2548 | 723   | 739   | 722   | 714   | 695   | 707   | 700   | 711   | 700   | 700   | 695   | 695   | 708    |
| 2549 | 800   | 796   | 788   | 789   | 708   | 667   | 711   | 753   | 778   | 767   | 782   | 839   | 765    |
| 2550 | 964   | 810   | 660   | 539   | 711   | 954   | 1,035 | 1,054 | 1,093 | 1,111 | 1,100 | 1,050 | 923    |
| 2551 | 983   | 961   | 989   | 1,049 | 1,517 | 2,056 | 2,233 | 2,238 | 2,250 | 2,250 | 2,342 | 2,533 | 1,783  |
| 2552 | 1,731 | 1,003 | 1,058 | 1,133 | 1,672 | 2,114 | 2,091 | 1,958 | 1,847 | 1,575 | 1,422 | 1,304 | 1,576  |
| 2553 | 1,089 | 1,303 | 1,140 | 1,047 | 858   | 807   | 969   | 969   | 938   | 889   | 850   | 867   | 977    |
| 2554 | 831   | 822   | 940   | 1,694 | 1,550 |       |       |       |       |       |       |       | 1,167  |

หมายเหตุ : เป็นราคาเฉลี่ยเกษตรกรขายได้จังหวัดเพชรบุรี สมุทรสาคร และสมุทรสงคราม

ที่มา : สำนักงานการค้าภายในจังหวัดเพชรบุรี สมุทรสาคร และสมุทรสงคราม

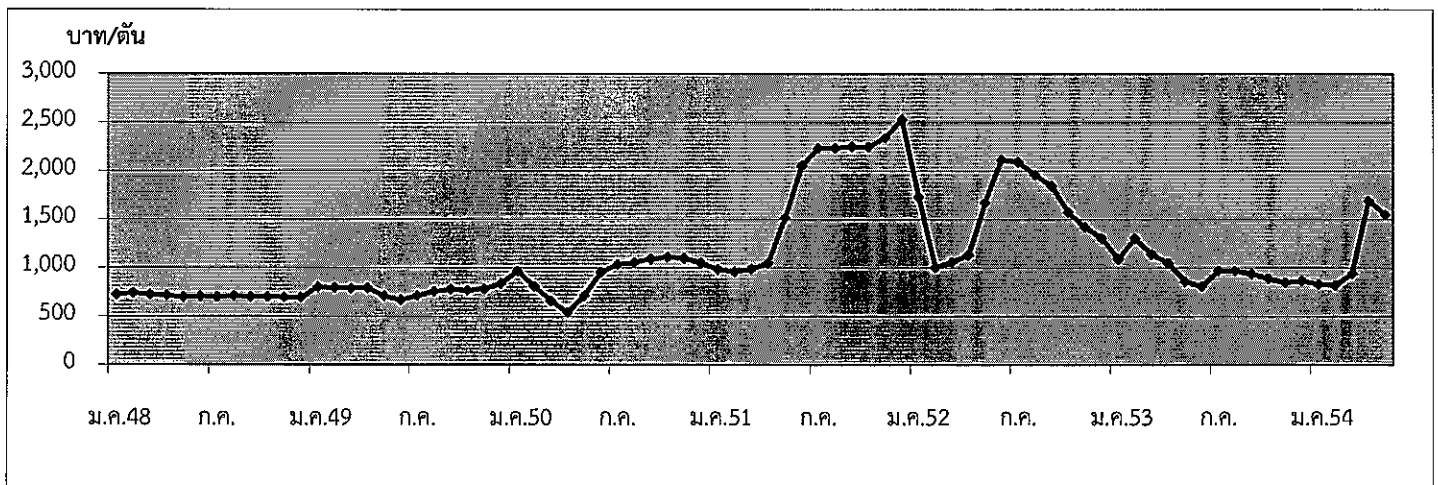

กรมการค้าภายใน กระทรวงพาณิชย์

มิถุนายน 2554



## 5. สภาพปัญหา/สาเหตุ

ผลผลิตเมล็ดถั่วเหลืองในประเทศมีไม่เพียงพอกับความต้องการใช้ต้องนำเข้าจากต่างประเทศร้อยละ 90 เพื่อใช้ในอุตสาหกรรมการสกัดน้ำมันพืช การผลิตอาหารสัตว์ และการแปรรูปผลิตภัณฑ์อาหารต่าง ๆ

## 6. มาตรการแก้ไขปัญหา

การกำหนดนโยบายและมาตรการนำเข้าเมล็ดถั่วเหลือง เป็นอำนาจหน้าที่ของคณะกรรมการพืช น้ำมันและน้ำมันพืช ซึ่งได้รับการแต่งตั้งจากคณะรัฐมนตรี โดยมีรองนายกรัฐมนตรี (ที่นายกรัฐมนตรีมอบหมาย) เป็นประธาน ผู้แทนจากหน่วยราชการและเอกชนที่เกี่ยวข้องเป็นกรรมการ เลขานุการสำนักงานเศรษฐกิจการเกษตร เป็นกรรมการและเลขานุการ

### นโยบายและมาตรการนำเข้าเมล็ดถั่วเหลือง ปี 2554-56

คณะรัฐมนตรีมีมติ (25 พ.ย.53) เห็นชอบตามมติคณะกรรมการพืชน้ำมันและน้ำมันพืช (21 ต.ค.53) กำหนดมาตรการนำเข้าไว้ดังนี้

#### 6.1 ภายใต้กรอบองค์การการค้าโลก (WTO)

##### 1) การขยายระยะเวลาเปิดตลาดนำเข้า

1.1) ขยายระยะเวลาเปิดตลาดเมล็ดถั่วเหลืองจากราวละ 1 ปี เป็นคราวละ 3 ปี โดยปี 2554-56 นำเข้าได้ไม่จำกัดปริมาณและช่วงเวลานำเข้า อัตราภาษีนำเข้าในโควตาร้อยละ 0 นอกโควตาร้อยละ 80

1.2) ให้คณะกรรมการพืชน้ำมันและน้ำมันพืชกำหนดแนวทางและมาตรการการบริหารการนำเข้าปีต่อปี และเสนอคณะรัฐมนตรีเพื่อทราบ

##### 2) แนวทางและมาตรการการบริหารการนำเข้าปี 2554

2.1) ผู้มีสิทธินำเข้าในโควตารวม 14 ราย คือ 1. สมาคมผู้ผลิตน้ำมันถั่วเหลืองและรำข้าว 2. สมาคมผู้ผลิตอาหารสัตว์ไทย 3. สมาคมส่งเสริมผู้ใช้วัตถุดิบอาหารสัตว์ 4. สมาคมปศุสัตว์ไทย 5. สมาคมผู้เลี้ยงไก่เนื้อเพื่อการส่งออก 6. สมาคมผู้ผลิตไก่เพื่อส่งออกไทย 7. บริษัท กรีนสปอต จำกัด 8. บริษัท แลคตาซอย จำกัด 9. บริษัท ไทยเพชรผลิตภัณฑ์อาหาร จำกัด (มหาชน) 10. บริษัท แครี่ พลัส จำกัด 11. บริษัท ไทยซิม จำกัด 12. ห้างหุ้นส่วนจำกัดคิกโคเคน 13. สมาคมผู้ค้าสินค้าเกษตรกับประเทศเพื่อนบ้าน และ 14. บมจ.อาหารสากล หากมีผู้ยื่นขอสิทธิรายใหม่ให้คณะอนุกรรมการ กำกับ ดูแลเมล็ดถั่วเหลืองเป็นผู้พิจารณา และแจ้งคณะกรรมการพืชน้ำมันและน้ำมันพืชทราบ

##### 2.2) ผู้มีสิทธินำเข้าให้การสนับสนุนและส่งเสริมการผลิตถั่วเหลืองภายในประเทศ ดังนี้

(1) รับซื้อผลผลิตเมล็ดถั่วเหลืองที่ผลิตได้ภายในประเทศในราคาตามกลไกตลาด แต่ไม่ต่ำกว่าราคาขั้นต่ำตามชั้นคุณภาพ ดังนี้

| เกรดถั่วเหลือง   | ณ ไร่นา  |          |       | ณ โรงงานแปรรูป กทม. |          |       |
|------------------|----------|----------|-------|---------------------|----------|-------|
|                  | ปี 48-51 | ปี 52-53 | ปี 54 | ปี 48-51            | ปี 52-53 | ปี 54 |
| สกัดน้ำมัน       | 10.50    | 12.25    | 12.75 | 11.50               | 13.00    | 13.50 |
| แปรรูปอาหารสัตว์ | 11.00    | 12.50    | 13.00 | 12.00               | 13.25    | 13.75 |
| แปรรูปอาหาร      | 13.00    | 14.50    | 15.00 | 14.00               | 15.25    | 15.75 |

หน่วย : บาท/กก.

(2) ผู้มีสิทธินำเข้าให้ความร่วมมือรับซื้อเมล็ดถั่วเหลืองภายในประเทศและการใช้เมล็ดถั่วเหลืองนำเข้าตามนโยบาย เป็นลายลักษณ์อักษรกับกระทรวงเกษตรและสหกรณ์และกระทรวงพาณิชย์

(3) เพื่อมิให้การเปิดตลาดเมล็ดถั่วเหลืองส่งผลกระทบต่อเกษตรกรภายในประเทศ เห็นควรให้คณะอนุกรรมการ กำกับ ดูแล เมล็ดถั่วเหลือง ทำหน้าที่กำกับดูแลการรับซื้อเมล็ดถั่วเหลืองที่ผลิตได้ภายในประเทศ การนำเข้าและการใช้เมล็ดถั่วเหลืองนำเข้าให้เป็นไปตามมาตรการและนโยบาย โดยมีองค์ประกอบและอำนาจหน้าที่เช่นเดียวกับปี 2553



## 6.2 ภายใต้กรอบเขตการค้า AFTA

ไม่จำกัดปริมาณ อกรนำเข้าร้อยละ 0 ให้ใช้หลักเกณฑ์และวิธีปฏิบัติเช่นเดียวกับการนำเข้าภายใต้กรอบ WTO

## 6.3 ภายใต้กรอบเขตการค้า FTA

### ไทย-ออสเตรเลีย และไทย-นิวซีแลนด์

ไม่จำกัดปริมาณ อกรนำเข้าร้อยละ 0 ให้ใช้หลักเกณฑ์และวิธีปฏิบัติเช่นเดียวกับการนำเข้าภายใต้กรอบ WTO

ไทย-ญี่ปุ่น โควต้า 10,922 ตัน อกรนำเข้าในโควตาร้อยละ 0 ไม่ผูกพันนอกโควตา ให้ใช้หลักเกณฑ์และวิธีปฏิบัติเช่นเดียวกับการนำเข้าภายใต้กรอบ WTO

### อาเซียน-เกาหลี

โควต้า 10,922 ตัน อกรนำเข้าในโควตาร้อยละ 0 ไม่ผูกพันนอกโควตา

ทั้งนี้ การนำเข้าทั่วไป อกรนำเข้าร้อยละ 6 หรือ กก.ละ 0.30 บาท และต้องขออนุญาต

## 7. สถานการณ์ ปี 2554

1) ในเดือนพฤษภาคม ถั่วเหลืองฤดูแล้งออกสู่ตลาดหมดแล้ว ส่วนราคาขายส่งตลาด กทม.เฉลี่ย พ.ค.54 ทรงตัวที่ กก.ละ 22.50 , 20.75 และ 16.25 บาท เนื่องจากภาวะการค้าในประเทศชะลอตัว และผู้ประกอบการส่วนใหญ่จะนำเข้าเมล็ดถั่วเหลืองที่มีราคาถูกกว่า โดยในช่วงเดือน ม.ค.-เม.ย.54 มีการนำเข้าเมล็ดถั่วเหลืองปริมาณ 625,417 ตัน สูงขึ้นจากช่วงเดียวกันของปี 53 ที่มีปริมาณ 421,922 ตัน หรือสูงขึ้น 48.23%

ราคาซื้อขายล่วงหน้าตลาดชิคาโกเฉลี่ย พ.ค.54 ลดลงจากต้นละ 501US\$ในเดือนก่อนเหลือต้นละ 499 US\$ เนื่องจากความวิตกกังวลเกี่ยวกับการใช้มาตรการขึ้นดอกเบี้ยของจีน ทำให้จีนนำเข้าลดน้อยลงอย่างมีนัยสำคัญ สภาพอากาศในสหรัฐฯ ไม่เหมาะสมต่อการเพาะปลูก ทำให้การเพาะปลูกถั่วเหลืองฤดูใหม่ล่าช้าออกไป

| บาท : กก.                      | พ.ค.53 | เม.ย.54 | พ.ค.54 | % $\Delta$ |
|--------------------------------|--------|---------|--------|------------|
| เกษตรกรขายได้(คละ)             | -      | 15.44   | 13.76  | -10.88     |
| ขายส่ง กทม. เกรดแปรรูปอาหาร    | 20.75  | 22.50   | 22.50  | 0          |
| เกรดอาหารสัตว์                 | 19.56  | 20.75   | 20.75  | 0          |
| เกรดสกัดน้ำมัน                 | 14.85  | 16.25   | 16.25  | 0          |
| ตลาดชิคาโก                     | 11.35  | 15.16   | 15.14  | -0.13      |
| ราคานำเข้า CIF (มูลค่า/ปริมาณ) | 13.97  | 17.84   | 18.50* | 3.70       |

2) แนวโน้ม คาดว่าราคาตลาดโลกจะสูงขึ้น เนื่องจากความต้องการเพื่อเป็นอาหารและพลังงาน จะทำให้ไม่เพียงพอต่อความต้องการ และแนวโน้มในระยะนี้สภาพอากาศในแหล่งปลูกเป็นปัจจัยสำคัญต่อความเคลื่อนไหวของราคา

-----  
 สำนักส่งเสริมการค้าสินค้าเกษตร  
 กรมการค้าภายใน  
 มิถุนายน 2554

|                                                                                         | มค.    | กพ.    | มีค.   | เมย.   | พค.    | มิย.    | กค.     | สค.     | กย.    | ตค.    | พย.    | ธค.    | เฉลี่ย |
|-----------------------------------------------------------------------------------------|--------|--------|--------|--------|--------|---------|---------|---------|--------|--------|--------|--------|--------|
| <b>1. ราคาที่เกษตรกรขายได้ เมล็ดถั่วเหลืองชนิดคละ</b>                                   |        |        |        |        |        |         |         |         |        |        |        |        |        |
| 2548                                                                                    | 13.00  | 11.35  | 11.07  | 11.23  | 10.15  | 10.15   | 11.70   | 10.90   | 9.85   | 9.23   | 10.10  | 10.19  | 10.72  |
| 2549                                                                                    | -      | -      | 10.37  | 10.13  | 10.04  | -       | 10.35   | 10.35   | 11.17  | 10.95  | 10.59  | 11.19  | 10.49  |
| 2550                                                                                    | -      | -      | 10.85  | 10.49  | 10.32  | 9.75    | -       | 12.00   | 11.94  | 10.95  | 12.46  | 15.25  | 11.56  |
| 2551                                                                                    | -      | -      | 16.82  | 17.61  | 17.14  | 19.00 * | 20.25 * | 18.80 * | 17.76  | 15.87  | 16.00  | 15.83  | 17.51  |
| 2552                                                                                    | -      | -      | 14.77  | 15.01  | 14.67  | 14.00   | -       | 14.10   | 13.85  | 12.68  | 15.00  | 15.22  | 14.37  |
| 2553                                                                                    | 15.00  | -      | 13.65  | 14.06  | -      | -       | -       | -       | -      | -      | 14.90  | 14.51  | 14.42  |
| 2554                                                                                    | 14.35  | 14.59  | 15.52  | 15.44  | 13.76  | -       | -       | -       | -      | -      | -      | -      | 14.73  |
| <b>2. ราคาขายส่ง เมล็ดถั่วเหลืองเกรดแปรรูปผลิตภัณฑ์อาหาร ตลาด กทม.</b>                  |        |        |        |        |        |         |         |         |        |        |        |        |        |
| 2548                                                                                    | 14.88  | 15.25  | 15.25  | 15.25  | 14.76  | 14.38   | 14.38   | 14.70   | 14.47  | 14.25  | 14.25  | 14.25  | 14.67  |
| 2549                                                                                    | 14.25  | 14.34  | 14.38  | 14.38  | 14.38  | 14.56   | 14.75   | 14.75   | 14.75  | 15.07  | 15.50  | 14.95  | 14.67  |
| 2550                                                                                    | 15.04  | 15.25  | 15.25  | 15.16  | 14.75  | 14.75   | 14.75   | 14.99   | 16.64  | 17.94  | 20.30  | 20.75  | 16.30  |
| 2551                                                                                    | 21.49  | 22.50  | 22.50  | 22.31  | 23.64  | 24.68   | 26.35   | 25.50   | 25.95  | 25.64  | 20.39  | 19.25  | 23.35  |
| 2552                                                                                    | 19.73  | 19.91  | 20.25  | 20.95  | 22.17  | 22.25   | 23.00   | 23.25   | 23.02  | 22.75  | 22.46  | 22.25  | 21.83  |
| 2553                                                                                    | 21.85  | 21.70  | 21.25  | 21.06  | 20.75  | 20.75   | 19.91   | 19.75   | 19.75  | 19.75  | 19.75  | 19.75  | 20.50  |
| 2554                                                                                    | 20.16  | 22.50  | 22.50  | 22.50  | 22.50  | -       | -       | -       | -      | -      | -      | -      | 22.03  |
| <b>3. ราคาขายส่ง เมล็ดถั่วเหลืองเกรดผลิตภัณฑ์อาหารสัตว์ ตลาด กทม.</b>                   |        |        |        |        |        |         |         |         |        |        |        |        |        |
| 2548                                                                                    | 13.88  | 14.25  | 14.25  | 14.25  | 13.84  | 13.63   | 13.63   | 14.06   | 13.84  | 13.63  | 13.63  | 13.63  | 13.88  |
| 2549                                                                                    | 13.63  | 13.71  | 13.75  | 13.75  | 13.75  | 13.75   | 13.75   | 13.75   | 13.75  | 13.75  | 13.75  | 13.38  | 13.71  |
| 2550                                                                                    | 13.32  | 13.38  | 13.38  | 13.31  | 13.00  | 13.00   | 13.00   | 13.28   | 14.85  | 15.90  | 17.85  | 18.25  | 14.38  |
| 2551                                                                                    | 19.42  | 20.50  | 20.90  | 20.29  | 21.39  | 22.27   | 24.32   | 23.50   | 23.95  | 23.90  | 19.33  | 18.25  | 21.50  |
| 2552                                                                                    | 18.73  | 18.91  | 19.25  | 19.72  | 20.67  | 20.75   | 21.50   | 21.75   | 21.52  | 21.25  | 21.25  | 21.25  | 20.55  |
| 2553                                                                                    | 20.85  | 20.70  | 20.25  | 20.06  | 19.56  | 19.25   | 18.41   | 18.25   | 18.25  | 18.25  | 18.25  | 18.25  | 19.19  |
| 2554                                                                                    | 18.63  | 20.75  | 20.75  | 20.75  | 20.75  | -       | -       | -       | -      | -      | -      | -      | 20.33  |
| <b>4. ราคาขายส่ง เมล็ดถั่วเหลืองเกรดสกัดน้ำมัน ความชื้น 13.0% ตลาด กทม.</b>             |        |        |        |        |        |         |         |         |        |        |        |        |        |
| 2548                                                                                    | 11.61  | 11.38  | 11.67  | 12.03  | 11.85  | 11.63   | 11.63   | 11.60   | 11.31  | 11.18  | 11.18  | 11.18  | 11.52  |
| 2549                                                                                    | 11.50  | 11.50  | 11.50  | 11.50  | 11.50  | 11.50   | 11.50   | 11.50   | 11.50  | 11.50  | 11.50  | 11.50  | 11.50  |
| 2550                                                                                    | 11.50  | 11.60  | 11.85  | 11.63  | 11.63  | 11.75   | 11.80   | 11.98   | 12.98  | 14.20  | 16.76  | 17.13  | 12.90  |
| 2551                                                                                    | 17.28  | 17.75  | 18.71  | 18.28  | 19.14  | 19.60   | 21.67   | 20.75   | 20.39  | 18.99  | 15.51  | 13.69  | 18.48  |
| 2552                                                                                    | 14.50  | 15.49  | 15.66  | 16.20  | 17.35  | 17.78   | 17.90   | 17.35   | 17.02  | 16.27  | 16.09  | 16.41  | 16.50  |
| 2553                                                                                    | 16.23  | 15.79  | 15.00  | 14.85  | 14.85  | 14.85   | 14.85   | 14.98   | 15.02  | 15.26  | 15.78  | 16.25  | 15.31  |
| 2554                                                                                    | 16.25  | 16.25  | 16.25  | 16.25  | 16.25  | -       | -       | -       | -      | -      | -      | -      | 16.25  |
| <b>5. ราคาขายปลีก น้ำมันถั่วเหลืองบริสุทธิ์ ขนาดบรรจุขวด 1 ลิตร ตลาด กทม. (บาท/ขวด)</b> |        |        |        |        |        |         |         |         |        |        |        |        |        |
| 2548                                                                                    | 38.63  | 37.66  | 37.38  | 37.38  | 37.32  | 37.13   | 37.13   | 36.90   | 36.63  | 36.63  | 36.63  | 36.63  | 37.17  |
| 2549                                                                                    | 36.63  | 36.63  | 36.56  | 36.38  | 36.38  | 36.38   | 36.38   | 36.38   | 36.38  | 36.38  | 36.38  | 36.66  | 36.46  |
| 2550                                                                                    | 36.88  | 36.88  | 36.88  | 36.88  | 37.13  | 38.28   | 39.00   | 39.00   | 39.00  | 39.31  | 40.49  | 43.54  | 38.61  |
| 2551                                                                                    | 46.20  | 49.60  | 50.21  | 50.68  | 50.75  | 50.75   | 50.75   | 50.75   | 51.39  | 51.75  | 51.15  | 48.73  | 50.23  |
| 2552                                                                                    | 47.75  | 47.75  | 45.50  | 44.90  | 44.50  | 44.50   | 44.50   | 44.50   | 44.50  | 44.50  | 44.50  | 44.50  | 45.16  |
| 2553                                                                                    | 44.59  | 44.75  | 44.75  | 44.75  | 44.75  | 44.75   | 44.12   | 44.00   | 44.00  | 44.00  | 44.00  | 44.55  | 44.42  |
| 2554                                                                                    | 45.50  | 45.50  | 45.50  | 53.32  | 55.00  | -       | -       | -       | -      | -      | -      | -      | 48.96  |
| <b>6. ราคาซื้อขายล่วงหน้าเมล็ดถั่วเหลือง ตลาดชิคาโก</b>                                 |        |        |        |        |        |         |         |         |        |        |        |        |        |
| 2548                                                                                    | 7.62   | 7.62   | 9.01   | 9.07   | 9.31   | 10.44   | 10.60   | 9.51    | 8.73   | 8.65   | 8.69   | 8.91   | 9.01   |
| 2549                                                                                    | 8.50   | 8.47   | 8.31   | 7.96   | 8.27   | 8.32    | 8.28    | 7.69    | 7.48   | 8.14   | 8.94   | 8.74   | 8.26   |
| 2550                                                                                    | 9.24   | 9.97   | 9.76   | 9.47   | 9.74   | 10.51   | 10.59   | 10.60   | 11.95  | 12.29  | 13.23  | 14.31  | 10.97  |
| 2551                                                                                    | 15.38  | 16.63  | 15.66  | 15.31  | 15.75  | 18.41   | 18.71   | 16.00   | 15.07  | 11.74  | 11.59  | 11.18  | 15.12  |
| 2552                                                                                    | 12.80  | 12.09  | 11.98  | 13.32  | 14.70  | 15.26   | 13.69   | 13.97   | 11.86  | 11.91  | 12.40  | 12.63  | 13.05  |
| 2553                                                                                    | 11.91  | 11.47  | 11.40  | 11.58  | 11.35  | 11.37   | 12.02   | 12.32   | 12.03  | 12.86  | 13.80  | 14.56  | 12.22  |
| 2554                                                                                    | 15.72  | 14.30  | 15.21  | 15.16  | 15.14  | -       | -       | -       | -      | -      | -      | -      | 15.11  |
| <b>7. ราคาซื้อขายล่วงหน้าเมล็ดถั่วเหลือง ตลาดชิคาโก (เหรียญสหรัฐ/ตัน)</b>               |        |        |        |        |        |         |         |         |        |        |        |        |        |
| 2548                                                                                    | 195.88 | 197.56 | 232.94 | 228.74 | 233.42 | 254.79  | 253.32  | 230.40  | 212.05 | 211.20 | 210.87 | 216.26 | 223.12 |
| 2549                                                                                    | 213.99 | 214.34 | 212.68 | 209.01 | 217.32 | 216.49  | 217.23  | 203.82  | 199.28 | 217.42 | 243.97 | 243.34 | 217.41 |
| 2550                                                                                    | 256.08 | 278.01 | 277.25 | 270.56 | 280.28 | 302.80  | 313.27  | 308.98  | 347.54 | 358.37 | 388.98 | 423.04 | 317.10 |
| 2551                                                                                    | 461.68 | 508.19 | 495.67 | 482.76 | 489.05 | 552.44  | 556.52  | 471.04  | 437.83 | 339.89 | 329.12 | 317.42 | 453.47 |
| 2552                                                                                    | 364.70 | 341.25 | 333.64 | 374.44 | 422.14 | 445.08  | 400.40  | 408.93  | 349.16 | 354.97 | 371.03 | 378.67 | 378.70 |
| 2553                                                                                    | 358.82 | 344.63 | 348.62 | 357.31 | 349.02 | 348.54  | 370.14  | 380.17  | 388.45 | 427.15 | 460.09 | 481.40 | 384.53 |
| 2554                                                                                    | 511.65 | 512.81 | 498.70 | 501.43 | 498.73 | -       | -       | -       | -      | -      | -      | -      | 504.66 |

ที่มา : 1.สำนักงานเศรษฐกิจการเกษตรเฉลี่ยทั้งปีแบบถ่วงน้ำหนักจำนวนผลผลิต , 2-5 กรมการค้าภายใน, 6-7 Chicago Board of \* มี.ย.-ส.ค.51 สอบถามราคาจากโรงสกัด

**ปริมาณการนำเข้าและส่งออกเมล็ดถั่วเหลือง**

หน่วย : ตัน

|                     | มค.     | กพ.     | มีค.    | เมย.    | พค.     | มิย.    | กค.     | สค.     | กย.     | ตค.     | พย.     | ธค.     | รวม       |
|---------------------|---------|---------|---------|---------|---------|---------|---------|---------|---------|---------|---------|---------|-----------|
| <b>ปริมาณนำเข้า</b> |         |         |         |         |         |         |         |         |         |         |         |         |           |
| 2548                | 196     | 2,390   | 131,368 | 139,493 | 182,376 | 230,410 | 75,991  | 186,633 | 112,192 | 67,333  | 184,715 | 294,686 | 1,607,784 |
| 2549                | 3       | 67,160  | 25,352  | 143,170 | 39,463  | 228,006 | 160,805 | 150,182 | 140,289 | 80,128  | 144,716 | 215,967 | 1,395,242 |
| 2550                | 86,713  | 209,677 | 94,740  | 59,587  | 185,513 | 152,423 | 79,486  | 82,853  | 220,544 | 103,684 | 84,882  | 180,733 | 1,540,835 |
| 2551                | 180,933 | 73,327  | 80,990  | 187,288 | 202,673 | 119,132 | 128,023 | 191,149 | 88,298  | 105,402 | 223,986 | 142,072 | 1,723,273 |
| 2552                | 4,126   | 71,679  | 79,632  | 136,475 | 158,946 | 201,633 | 151,633 | 146,172 | 167,803 | 74,903  | 105,878 | 235,670 | 1,534,551 |
| 2553                | 12,758  | 91,672  | 109,170 | 208,321 | 78,012  | 156,384 | 253,577 | 165,790 | 242,637 | 141,275 | 192,441 | 166,668 | 1,818,705 |
| 2554                | 155,753 | 166,595 | 159,527 | 143,542 | -       | -       | -       | -       | -       | -       | -       | -       | 625,417   |
| <b>ปริมาณส่งออก</b> |         |         |         |         |         |         |         |         |         |         |         |         |           |
| 2548                | 68      | 109     | 131     | 102     | 123     | 103     | 126     | 51      | 65      | 98      | 65      | 181     | 1,224     |
| 2549                | 47      | 65      | 121     | 181     | 140     | 55      | 184     | 79      | 126     | 32      | 118     | 86      | 1,235     |
| 2550                | 219     | 80      | 77      | 53      | 147     | 106     | -       | 64      | 5       | 24      | 1,039   | 843     | 2,658     |
| 2551                | 70      | 3       | 30      | 97      | 111     | 348     | 128     | 223     | 49      | 10      | 27      | 103     | 1,199     |
| 2552                | 69      | 164     | 7       | 115     | 128     | 91      | 137     | 51      | 13      | 185     | 221     | 117     | 1,296     |
| 2553                | 44      | 70      | 54      | 24      | 104     | 38      | 48      | 79      | 19      | 90      | 106     | 278     | 954       |
| 2554                | 40      | 24      | 25      | 131     | -       | -       | -       | -       | -       | -       | -       | -       | 220       |

ที่มา : กรมศุลกากร : ปี 2548-2549 พิกัด 1201001000 และ 1201009001 : ปี 2550-54 พิกัด 12010090001 12010010000 และ 12010090090

## กากั่วเหลือง

| 1. ผลผลิตและการใช้ (ล้านตัน)  | ปี 2550 | ปี 2551 | ปี 2552 | ปี 2553 | ปี 2554                | ปี 2555              |
|-------------------------------|---------|---------|---------|---------|------------------------|----------------------|
| 1.1 ผลผลิตโลก                 | 154.248 | 159.218 | 151.870 | 165.304 | (พ.ศ.54)<br>176.965    | (พ.ศ.54)<br>183.189  |
| 1.2 ผลผลิตในประเทศแบบแห้ง     | 0.922   | 0.943   | 0.950   | 1.065   | (ประมาณการ)<br>1.070   | (ประมาณการ)<br>1.125 |
| - เมล็ดในประเทศ               | 0.035   | 0.019   | 0.022   | 0.025   | 0.025                  | 0.025                |
| - เมล็ดนำเข้า                 | 0.887   | 0.924   | 0.928   | 1.040   | 1.045                  | 1.100                |
| 1.3 ความต้องการใช้            | 3.027   | 3.136   | 3.143   | 3.165   | 3.170                  | 3.725                |
| 1.4 นำเข้า                    | 2.105   | 2.193   | 2.077   | 2.616   | (มก.-เม.ย.54)<br>0.724 | (ประมาณการ)<br>2.600 |
| 2. ราคา (บาท/กก.)             | ปี 2550 | ปี 2551 | ปี 2552 | ปี 2553 | ปี 2554                |                      |
|                               |         |         |         |         | เม.ย.54                | พ.ค.54               |
| 2.1 ขายส่ง กทม.               |         |         |         |         |                        |                      |
| - กากั่วเหลืองในประเทศ        |         |         |         |         |                        |                      |
| - เมล็ดในโปรตีน44-48%         | 12.79   | 17.58   | 16.98   | 16.30   | 15.40                  | 15.40                |
| - เมล็ดนำเข้าโปรตีน42-45%     | 12.24   | 16.95   | 16.23   | 14.19   | 12.53                  | 12.30                |
| - กากั่วเหลืองนำเข้า          |         |         |         |         |                        |                      |
| - โปรตีน 46-48%               | 12.38   | 16.84   | 16.30   | 14.15   | 12.63                  | 11.97                |
| - โปรตีน 42-45%               | 11.63   | 16.22   | 15.38   | 14.02   | -                      | -                    |
| 2.2 ซื้อขายล่วงหน้าตลาดชิคาโก |         |         |         |         |                        |                      |
| - บาท/กก.                     | 9.12    | 12.28   | 12.37   | 10.54   | 11.72                  | 11.79                |
| - เหรียญสหรัฐ/ตัน             | 263.57  | 367.73  | 358.88  | 331.04  | 387.87                 | 388.25               |

## 3. สภาพปัญหา/สาเหตุ

การผลิตกากในประเทศ (จากเมล็ดในประเทศและเมล็ดนำเข้า) ไม่เพียงพอกับความต้องการใช้ ผลิตได้ประมาณร้อยละ 30 ต้องนำเข้าประมาณร้อยละ 70 ของความต้องการใช้รวม

## 4. มาตรการแก้ไขปัญหา

การกำหนดนโยบายและมาตรการนำเข้ากากั่วเหลือง เป็นอำนาจหน้าที่ของคณะกรรมการนโยบายอาหาร ซึ่งได้รับการแต่งตั้งจากคณะรัฐมนตรี โดยมี รัฐมนตรีว่าการกระทรวงพาณิชย์ เป็นประธาน รัฐมนตรีช่วยว่าการกระทรวงพาณิชย์ กระทรวงเกษตรและสหกรณ์ กระทรวงการคลัง กระทรวงอุตสาหกรรมและกระทรวงมหาดไทย เป็นกรรมการ อธิบดีกรมการค้าภายใน เป็นกรรมการและเลขานุการ (มติ ครม. 6 พฤษภาคม 2552)

## นโยบายและมาตรการนำเข้ากากั่วเหลือง ปี 2554

มติคณะรัฐมนตรี (16 ธ.ค.53) เห็นชอบตามมติคณะกรรมการนโยบายอาหาร (11 ธ.ค.53) ให้กำหนดนโยบายและมาตรการนำเข้ากากั่วเหลืองเช่นเดียวกับปี 2554 ดังนี้

| ข้อผูกพัน ปี 54/มติ ครม./กฎหมาย                                                                                                                                                                                                                                                                                                                                                                                                                                                                                                                                                                                         | มาตรการที่กำหนด ปี 54                                                                                                                                                                                                                                                                                                                                                                                                                                                                                                                                                                                                                                                                                                                                                                                                                                                                                                                                                                                                                      |
|-------------------------------------------------------------------------------------------------------------------------------------------------------------------------------------------------------------------------------------------------------------------------------------------------------------------------------------------------------------------------------------------------------------------------------------------------------------------------------------------------------------------------------------------------------------------------------------------------------------------------|--------------------------------------------------------------------------------------------------------------------------------------------------------------------------------------------------------------------------------------------------------------------------------------------------------------------------------------------------------------------------------------------------------------------------------------------------------------------------------------------------------------------------------------------------------------------------------------------------------------------------------------------------------------------------------------------------------------------------------------------------------------------------------------------------------------------------------------------------------------------------------------------------------------------------------------------------------------------------------------------------------------------------------------------|
| <p>(1) WTO - โควตา 230,559 ตัน</p> <ul style="list-style-type: none"> <li>- ภาษีในโควตา 20%</li> <li>- ภาษีนอกโควตา 133%</li> <li>- มติ ครม. 15 ต.ค.39 เห็นชอบนโยบายปี 2540 โดยกำหนดอัตราภาษีนำเข้ากากถั่วเหลืองร้อยละ 10 ตั้งแต่ พ.ย.39 เป็นต้นไป</li> </ul> <p>(2) AFTA - ภาษี 0%</p> <p>(3) FTA ไทย – ออสเตรเลีย - ภาษี 0%</p> <p style="padding-left: 20px;">ไทย – นิวซีแลนด์ - ภาษี 0%</p> <p style="padding-left: 20px;">ไทย – ญี่ปุ่น - ภาษีในโควตา 0%</p> <p>(4) AKFTA อาเซียน-เกาหลี - ภาษี 5.56%</p> <p>(5) การนำเข้าทั่วไป - ภาษี 6%</p> <p style="padding-left: 20px;">ค่าธรรมเนียมพิเศษตันละ 2,519 บาท</p> | <ul style="list-style-type: none"> <li>- กำหนดอัตรานำเข้าในโควตาร้อยละ 2</li> <li>- กำหนดผู้มีสิทธินำเข้า 8 สมาคม ประกอบด้วย <ul style="list-style-type: none"> <li>สมาคมผู้ผลิตอาหารสัตว์ไทย</li> <li>สมาคมผู้ผลิตไก่เพื่อส่งออกไทย</li> <li>สมาคมผู้เลี้ยงไก่เนื้อเพื่อการส่งออก</li> <li>สมาคมผู้เลี้ยงเป็ดเพื่อการค้าและการส่งออก</li> <li>สมาคมปศุสัตว์ไทย</li> <li>สมาคมส่งเสริมการเลี้ยงไก่แห่งประเทศไทยฯ</li> <li>สมาคมส่งเสริมผู้ใช้วัตถุดิบอาหารสัตว์</li> <li>สมาคมผู้เลี้ยงสุกรแห่งชาติ</li> </ul> </li> <li>- และให้ผู้มีสิทธินำเข้าร่วมมือรับซื้อกากถั่วเหลืองที่ผลิตจากเมล็ดถั่วเหลืองในประเทศของโรงงานสกัดน้ำมันพืชทั้งหมดในราคา กก.ละ 11.25 บาท ตลาคกทม. โดยมีการทำสัญญาการรับซื้อกากถั่วเหลืองกับ พณ. และ กษ.</li> <li>- กำหนดอัตรานำเข้านอกโควตาร้อยละ 119</li> <li>- อัตรานำเข้าร้อยละ 0</li> <li>- อัตรานำเข้าร้อยละ 0</li> <li>- อัตรานำเข้าร้อยละ 5.56</li> <li>- อัตรานำเข้าร้อยละ 6</li> <li>- ค่าธรรมเนียมพิเศษตันละ 2,519 บาท</li> </ul> <p>ทั้งนี้ ให้นำเข้าได้ไม่จำกัดปริมาณและช่วงเวลานำเข้าทั้ง (1)-(4)</p> |

### 5. การดำเนินการกำกับดูแลที่ผ่านมา

กำกับดูแลการนำเข้าวัตถุดิบอาหารสัตว์และการปฏิบัติตามเงื่อนไขที่กำหนด โดย 1) ดำเนินการให้มีการลงนามในสัญญาการรับซื้อกากถั่วเหลือง ปี 2554 ระหว่างกระทรวงพาณิชย์ และกระทรวงเกษตรและสหกรณ์ กับกลุ่มผู้มีสิทธินำเข้ากากถั่วเหลือง 2) กำหนดแนวทางการกำกับดูแลการนำเข้ากากถั่วเหลืองและการปฏิบัติตามเงื่อนไขที่กำหนดดังนี้ (1) ให้กลุ่มผู้นำเข้าและกลุ่มโรงงานสกัดฯ รายงานการรับซื้อและจำหน่ายเป็นประจำทุกเดือน (2) กำกับดูแลตรวจสอบปริมาณการรับซื้อและจำหน่ายให้สอดคล้องกัน (3) ตรวจสอบ สัตว์เคมีส์และกากของโรงงานสกัด

## 6. สถานการณ์ ปี 2554

1) ในเดือนพฤษภาคม ราคาตลาด กทม.เฉลี่ยเดือน พ.ค.54 กากผลิตจากเมล็ดในประเทศทรงตัวเท่ากับเดือนก่อนที่ กก.ละ 15.40 บาท ส่วนกากจากเมล็ดนำเข้าและกากนำเข้าราคาลดลงจากเดือนก่อนตามความต้องการใช้ที่ชะลอตัวลง โดยผู้ประกอบการนำเข้ากากถั่วเหลืองที่มีราคาถูกลงกว่า มีการนำเข้าในเดือน ม.ค.-เม.ย.54 จำนวน 723,899 ตัน ลดลงจากช่วงเดียวกันของปีก่อนที่มีปริมาณนำเข้า 779,856 ตัน หรือร้อยละ 7

ราคาตลาดชิคาโกเฉลี่ยเดือน พ.ค.54 สูงขึ้นจากต้นละ 387.87US\$ในเดือนก่อนเป็น 388.25US\$ เนื่องจากกระทรวงเกษตรของสหรัฐฯ คาดว่าความต้องการใช้ที่เพิ่มสูงขึ้นจากปีก่อนถึงร้อยละ 3.74

| บาท : กก.                      | พ.ค.53 | เม.ย.54 | พ.ค.54 | %Δ    |
|--------------------------------|--------|---------|--------|-------|
| กากผลิตจาก เมล็ดในประเทศ       | 17.55  | 15.40   | 15.40  | 0     |
| กากจากเมล็ดนำเข้า              | 14.27  | 12.53   | 12.30  | -1.84 |
| กากนำเข้า โปรตีน 46-48%        | 14.60  | 12.63   | 11.97  | -5.23 |
| ตลาดชิคาโก                     | 9.95   | 11.72   | 11.79  | 0.60  |
| (เหรียญสหรัฐฯ/ตัน)             | 305.73 | 387.87  | 388.25 | 0.10  |
| ราคานำเข้า CIF (มูลค่า/ปริมาณ) | 12.94  | 14.86   | 18.21* | 22.54 |

2) แนวโน้ม คาดว่าราคากากถั่วเหลืองในประเทศและตลาดโลกจะโน้มสูงขึ้น เนื่องจากความต้องการที่เพิ่มขึ้นของอุตสาหกรรมการเลี้ยงสัตว์ และปัญหาภัยแล้งทั่วโลกส่งผลให้วัตถุดิบคือเมล็ดถั่วเหลืองลดน้อยลง ประกอบกับความต้องการใช้จากจีนที่นำเข้ากากถั่วเหลืองเพิ่มขึ้น

สำนักส่งเสริมการค้าสินค้าเกษตร  
กรมการค้าภายใน  
มิถุนายน 2554

|                                                                                                               | มค.    | กพ.    | มีค.   | เมย.   | พค.    | มิย.   | กค.    | สค.    | กย.    | ตค.    | พย.    | ธค.    | เฉลี่ย |
|---------------------------------------------------------------------------------------------------------------|--------|--------|--------|--------|--------|--------|--------|--------|--------|--------|--------|--------|--------|
| <b>1. ราคาขายส่ง กากถั่วเหลืองผลิตในประเทศจากเมล็ดในประเทศ โปรตีน 44-48% ณ หน้าโรงงานสกัดน้ำมัน ตลาด กทม.</b> |        |        |        |        |        |        |        |        |        |        |        |        |        |
| 2548                                                                                                          | 11.70  | 11.70  | 12.35  | 12.35  | 12.29  | 12.42  | 12.26  | 11.79  | 11.45  | 11.29  | 11.16  | 10.80  | 11.80  |
| 2549                                                                                                          | 10.84  | 10.46  | 10.80  | 11.33  | 10.98  | 10.80  | 10.89  | 10.76  | 10.57  | 10.50  | 10.75  | 10.75  | 10.79  |
| 2550                                                                                                          | 10.92  | 11.21  | 11.50  | 11.42  | 11.30  | 11.43  | 11.77  | 12.05  | 12.65  | 16.04  | 16.12  | 17.10  | 12.79  |
| 2551                                                                                                          | 17.57  | 17.54  | 17.45  | 17.75  | 18.27  | 19.08  | 20.18  | 19.54  | 18.59  | 17.06  | 14.97  | 13.00  | 17.58  |
| 2552                                                                                                          | 14.39  | -      | -      | 15.97  | 17.09  | 18.00  | 17.80  | 17.18  | 17.35  | 17.35  | 17.35  | 17.35  | 16.98  |
| 2553                                                                                                          | 17.49  | 17.55  | 17.55  | 17.55  | 17.55  | 16.84  | 15.10  | 15.05  | 15.05  | 15.15  | 15.35  | 15.40  | 16.30  |
| 2554                                                                                                          | 15.40  | 15.40  | 15.40  | 15.40  | 15.40  |        |        |        |        |        |        |        | 15.40  |
| <b>2. ราคาขายส่ง กากถั่วเหลืองผลิตในประเทศจากเมล็ดนำเข้า โปรตีน 42-45% ณ หน้าโรงงานสกัดน้ำมัน ตลาด กทม.</b>   |        |        |        |        |        |        |        |        |        |        |        |        |        |
| 2548                                                                                                          | 10.85  | 11.07  | 11.81  | 11.95  | 11.84  | 12.06  | 11.85  | 11.45  | 11.10  | 10.90  | 10.92  | 10.60  | 11.37  |
| 2549                                                                                                          | 10.64  | 10.26  | 10.53  | 10.93  | 10.48  | 10.25  | 10.32  | 10.02  | 10.01  | 10.20  | 10.30  | 10.40  | 10.36  |
| 2550                                                                                                          | 10.54  | 10.78  | 11.05  | 10.97  | 10.85  | 11.01  | 11.37  | 11.65  | 12.52  | 14.58  | 15.61  | 15.98  | 12.24  |
| 2551                                                                                                          | 16.90  | 16.94  | 16.77  | 16.74  | 16.97  | 18.42  | 19.83  | 19.15  | 18.11  | 16.60  | 14.51  | 12.50  | 16.95  |
| 2552                                                                                                          | 14.20  | 15.29  | 15.48  | 15.73  | 16.81  | 17.81  | 16.83  | 16.59  | 16.82  | 16.14  | 16.30  | 16.72  | 16.23  |
| 2553                                                                                                          | 15.90  | 15.08  | 14.69  | 14.53  | 14.27  | 13.36  | 12.93  | 13.79  | 13.82  | 14.08  | 14.43  | 13.44  | 14.19  |
| 2554                                                                                                          | 13.58  | 13.85  | 13.32  | 12.53  | 12.30  |        |        |        |        |        |        |        | 13.12  |
| <b>3. ราคาขายส่ง กากถั่วเหลืองนำเข้าจากต่างประเทศ โปรตีน 46-48% ณ โกดังผู้นำเข้า ตลาด กทม.</b>                |        |        |        |        |        |        |        |        |        |        |        |        |        |
| 2547                                                                                                          | 13.37  | 13.07  | 14.02  | 15.49  | 15.35  | 14.69  | 14.71  | -      | 11.97  | 11.73  | 11.65  | -      | 13.61  |
| 2548                                                                                                          | -      | 10.98  | 11.37  | 11.53  | 11.53  | 12.44  | 12.24  | 12.10  | 11.90  | 11.76  | -      | 10.95  | 11.68  |
| 2549                                                                                                          | 10.95  | -      | -      | -      | -      | -      | -      | -      | -      | -      | -      | -      | 10.95  |
| 2550                                                                                                          | -      | 10.94  | 11.10  | 11.04  | 10.95  | 11.08  | 11.46  | 11.80  | 12.50  | 14.31  | 15.29  | 15.68  | 12.38  |
| 2551                                                                                                          | 15.75  | 16.85  | 16.36  | 16.42  | 17.54  | 18.63  | 19.88  | 19.20  | 18.21  | 16.39  | 14.22  | 12.67  | 16.84  |
| 2552                                                                                                          | -      | -      | -      | -      | -      | -      | -      | 16.75  | 16.89  | 16.08  | 15.90  | 15.90  | 16.30  |
| 2553                                                                                                          | 15.90  | 15.01  | 14.63  | 14.60  | 14.60  | 13.31  | 12.52  | 13.86  | 13.51  | 13.97  | 14.32  | 13.60  | 14.15  |
| 2554                                                                                                          | 13.80  | 14.08  | 13.62  | 12.63  | 11.97  |        |        |        |        |        |        |        | 13.22  |
| <b>4. ราคาขายส่ง กากถั่วเหลืองนำเข้าจากต่างประเทศ โปรตีน 42-45% ณ โกดังผู้นำเข้า ตลาด กทม.</b>                |        |        |        |        |        |        |        |        |        |        |        |        |        |
| 2548                                                                                                          | 10.45  | 10.45  | -      | -      | 11.38  | 11.72  | 11.48  | 11.11  | 10.85  | 10.70  | 10.65  | 10.45  | 10.92  |
| 2549                                                                                                          | 10.45  | 10.13  | 10.35  | 10.71  | 10.31  | 10.15  | 10.14  | 9.70   | 9.68   | 9.89   | 9.97   | 10.00  | 10.12  |
| 2550                                                                                                          | 10.14  | 10.35  | 10.55  | 10.51  | 10.45  | 10.56  | 10.89  | 11.16  | 11.85  | 13.64  | 14.60  | 14.90  | 11.63  |
| 2551                                                                                                          | 16.41  | 16.57  | 16.37  | 16.14  | 16.37  | 17.52  | 18.64  | 17.98  | 17.04  | 15.55  | 13.83  | 12.17  | 16.22  |
| 2552                                                                                                          | 13.23  | 13.75  | 13.82  | 14.65  | 16.48  | 17.89  | 16.46  | 16.05  | 16.14  | 15.44  | 15.35  | 15.35  | 15.38  |
| 2553                                                                                                          | 15.35  | 14.77  | 14.29  | 14.25  | 14.25  | 12.96  | 12.30  | -      | -      | -      | -      | -      | 14.02  |
| 2554                                                                                                          | -      | -      | -      | -      | -      | -      | -      | -      | -      | -      | -      | -      | -      |
| <b>5. ราคาซื้อขายส่งหน้ากากถั่วเหลือง ตลาดชิคาโก</b>                                                          |        |        |        |        |        |        |        |        |        |        |        |        |        |
| 2548                                                                                                          | 6.83   | 6.89   | 8.03   | 8.33   | 8.71   | 9.89   | 9.99   | 8.98   | 7.99   | 7.64   | 7.93   | 8.63   | 8.32   |
| 2549                                                                                                          | 8.03   | 7.84   | 7.52   | 7.26   | 7.35   | 7.53   | 7.14   | 6.64   | 6.66   | 7.25   | 7.85   | 7.39   | 7.37   |
| 2550                                                                                                          | 8.02   | 8.75   | 8.43   | 7.78   | 7.85   | 8.64   | 8.54   | 8.64   | 9.93   | 10.30  | 10.72  | 11.88  | 9.12   |
| 2551                                                                                                          | 12.52  | 12.98  | 11.94  | 11.90  | 11.90  | 14.56  | 15.27  | 13.19  | 12.52  | 10.04  | 10.31  | 10.25  | 12.28  |
| 2552                                                                                                          | 11.88  | 11.40  | 11.29  | 12.40  | 14.20  | 15.14  | 13.21  | 13.47  | 11.61  | 11.02  | 11.29  | 11.51  | 12.37  |
| 2553                                                                                                          | 10.83  | 10.11  | 9.54   | 9.97   | 9.95   | 10.24  | 10.87  | 10.99  | 10.34  | 10.65  | 11.28  | 11.67  | 10.54  |
| 2554                                                                                                          | 12.68  | 11.45  | 12.01  | 11.72  | 11.79  |        |        |        |        |        |        |        | 11.93  |
| <b>6. ราคาซื้อขายส่งหน้ากากถั่วเหลือง ตลาดชิคาโก (เหรียญสหรัฐ/ตัน)</b>                                        |        |        |        |        |        |        |        |        |        |        |        |        |        |
| 2548                                                                                                          | 175.58 | 178.54 | 207.64 | 210.27 | 218.26 | 241.19 | 238.80 | 217.60 | 194.03 | 186.63 | 192.34 | 209.41 | 205.86 |
| 2549                                                                                                          | 201.96 | 198.43 | 192.43 | 190.59 | 193.24 | 195.94 | 187.27 | 175.91 | 177.59 | 193.76 | 214.22 | 205.88 | 193.94 |
| 2550                                                                                                          | 222.30 | 244.10 | 239.53 | 222.05 | 225.84 | 249.01 | 252.51 | 251.82 | 288.77 | 300.42 | 315.24 | 351.22 | 263.57 |
| 2551                                                                                                          | 375.80 | 396.71 | 377.87 | 375.31 | 369.37 | 436.91 | 454.12 | 388.39 | 363.77 | 290.50 | 292.75 | 291.25 | 367.73 |
| 2552                                                                                                          | 338.49 | 321.87 | 314.50 | 348.52 | 407.96 | 441.71 | 386.23 | 394.44 | 341.90 | 328.45 | 337.67 | 344.84 | 358.88 |
| 2553                                                                                                          | 326.27 | 303.60 | 291.71 | 307.39 | 305.73 | 314.09 | 334.72 | 339.33 | 334.05 | 353.74 | 376.18 | 385.71 | 331.04 |
| 2554                                                                                                          | 412.60 | 410.79 | 393.92 | 387.87 | 388.25 |        |        |        |        |        |        |        | 398.69 |

ที่มา : 1-4 กรมการค้าภายใน 5-6 Chicago Board of Trade \*ราคาข้อ 1 เดือน ตค.-ธค.50 จากดัชนียาง/ราคาข้อ 3 เฉลี่ย 1-2มค.52 = 12.55 บาท หลังจากนั้นไม่มีสินค้า  
ราคาข้อ 4 เฉลี่ย 2-4 ส.ค.53 = 12.25 บาท หลังจากนั้นไม่มีสินค้า

ปริมาณการนำเข้ากากถั่วเหลือง

หน่วย : ตัน

|      | มค.     | กพ.     | มีค.    | เมย.    | พค.     | มิย.    | กค.     | สค.     | กย.     | ตค.     | พย.     | ธค.     | รวม       |
|------|---------|---------|---------|---------|---------|---------|---------|---------|---------|---------|---------|---------|-----------|
| 2548 | 95,830  | 89,387  | 194,420 | 117,842 | 135,811 | 250,664 | 181,816 | 158,528 | 210,939 | 116,632 | 155,118 | 174,430 | 1,881,417 |
| 2549 | 79,337  | 161,812 | 123,787 | 142,714 | 172,415 | 232,506 | 184,873 | 281,956 | 224,953 | 289,976 | 113,444 | 166,428 | 2,174,201 |
| 2550 | 185,316 | 175,572 | 185,985 | 151,535 | 155,278 | 272,222 | 196,013 | 156,859 | 213,187 | 152,380 | 157,901 | 102,264 | 2,104,512 |
| 2551 | 191,598 | 138,907 | 177,871 | 164,279 | 137,739 | 228,475 | 108,363 | 159,630 | 162,429 | 306,695 | 223,402 | 193,832 | 2,193,220 |
| 2552 | 56,340  | 187,615 | 84,181  | 205,265 | 154,530 | 140,552 | 298,663 | 145,131 | 275,287 | 199,954 | 200,235 | 128,879 | 2,076,634 |
| 2553 | 213,825 | 213,513 | 149,932 | 202,585 | 138,459 | 278,487 | 318,845 | 191,223 | 216,001 | 292,708 | 97,417  | 302,572 | 2,615,567 |
| 2554 | 146,684 | 252,806 | 145,642 | 178,767 |         |         |         |         |         |         |         |         | 723,899   |

ที่มา : กรมศุลกากร : ปี 2548-2549 พิกัด 2304000008 : ปี 2550-54 พิกัด 2304000000



| ข้อผูกพัน ปี 54/กฎหมาย           | มาตรการที่กำหนด ปี 54                                                                                                                                                                 |
|----------------------------------|---------------------------------------------------------------------------------------------------------------------------------------------------------------------------------------|
| (1) AFTA - ภาษี 0%               | - กำหนดอากรนำเข้าตามที่ผูกพัน ปี 54<br>- ปลายทางโปรตีน 60% ขึ้นไปให้นำเข้าได้<br>ไม่จำกัดปริมาณและช่วงเวลานำเข้า<br>- ปลายทางโปรตีนต่ำกว่า 60% เป็นสินค้า<br>ควบคุมต้องขออนุญาตนำเข้า |
| (2) FTA ไทย-นิวซีแลนด์ - ภาษี 0% |                                                                                                                                                                                       |
| ไทย-ออสเตรเลีย - ภาษี 0%         |                                                                                                                                                                                       |
| อาเซียน-จีน - ภาษี 0%            |                                                                                                                                                                                       |
| อาเซียน-เกาหลี - ภาษี 10%        |                                                                                                                                                                                       |
| ไทย-ญี่ปุ่น                      |                                                                                                                                                                                       |
| ● ช่วง ม.ค.-มี.ค.54 - ภาษี 3.33% |                                                                                                                                                                                       |
| ● ช่วง เม.ย.-ธ.ค.54 - ภาษี 1.67% |                                                                                                                                                                                       |
| (3) การนำเข้าทั่วไป              |                                                                                                                                                                                       |
| ● โปรตีน 60% ขึ้นไป - ภาษี 15%   |                                                                                                                                                                                       |
| ● โปรตีนต่ำกว่า 60% - ภาษี 6%    |                                                                                                                                                                                       |

#### 4.3 มาตรการดูแลช่วยเหลือ

##### การพัฒนาอุตสาหกรรมประมงและปลาป่น

โดยกรมการค้าต่างประเทศ : กรมมีมติ (8 พ.ค.50) เห็นชอบการขอจัดตั้งกองทุนเพื่อการปรับตัวของภาคการผลิตและบริการที่ได้รับผลกระทบจากการเปิดเสรีทางการค้า โดยคณะกรรมการบริหารเงินช่วยเหลือเพื่อการปรับตัวของภาคการผลิตและภาคบริการที่ได้รับผลกระทบจากการเปิดเสรีทางการค้า มีปลัดกระทรวงพาณิชย์ เป็นประธาน และกรมการค้าต่างประเทศเป็นฝ่ายเลขานุการฯ และแต่งตั้งคณะกรรมการกลั่นกรองโครงการเงินช่วยเหลือเพื่อการปรับตัวของภาคการผลิตและภาคบริการที่ได้รับผลกระทบจากการเปิดเสรีทางการค้า

##### ผลดำเนินการ

คณะกรรมการฯ มีมติเห็นชอบ โครงการจัดทำระบบประกันคุณภาพ HACCP (Hazard Analysis and Critical Point) โรงงานผลิตปลาป่น เพื่อความปลอดภัยของอาหารสัตว์และเพิ่มขีดความสามารถการแข่งขันและส่งออก โดยต่อยอดโรงงานฯ ที่ได้ GMPs (Good Manufacturing Practices) จำนวน 37 โรง เพื่อให้ได้รับการรับรองระบบคุณภาพตามมาตรฐาน HACCP จากกรมปศุสัตว์หรือหน่วยงานเอกชน ไม่น่าต่ำกว่า 80% ของโรงงานปลาป่นที่เข้าร่วมโครงการ วงเงินงบประมาณ 5,500,000 บาท ระยะเวลาดำเนินการ 1 ปี นับจากที่ทำสัญญาจัดซื้อจัดจ้าง

#### 4.4 การกำกับดูแล

กระทรวงพาณิชย์ ได้แต่งตั้งคณะกรรมการไตรภาคีด้านการตลาดสินค้าปลาแปรรูปและปลาป่น (13 ธ.ค.42) เพื่อพิจารณากำหนดแนวทางในการส่งเสริมและพัฒนาด้านการตลาด รวมทั้งรักษาเสถียรภาพราคาสินค้าปลาแปรรูปและปลาป่นให้เป็นไปอย่างมีประสิทธิภาพ โดยมี อธิบดีกรมการค้าภายใน เป็นประธาน และมีผู้แทนจากหน่วยงานราชการและเอกชนที่เกี่ยวข้อง (กรมประมง กรมเจรจาการค้าระหว่างประเทศ กรมส่งเสริมการค้าส่งออก กรมการค้าต่างประเทศ สมาคมการประมงแห่งประเทศไทย สมาคมผู้ผลิตปลาป่นไทย สมาคมผู้ผลิตอาหารสัตว์ไทย) ร่วมเป็นกรรมการ (จัดประชุมแก้ไขปัญหาราคาปลาแปรรูปและปลาป่นล่าสุด เมื่อ 9 ก.ค.50)



### 5. สถานการณ์ปี 2554

1) ในเดือนพฤษภาคม ราคาปลาเปิดลดลงจากเดือนก่อน เนื่องจากเป็นช่วงเปิดอ่าวตะวันตกทำให้จับปลาได้มากขึ้น ส่วนราคาปลาปนโปรตีนสูงเพิ่มสูงขึ้นจากเดือนก่อน ในขณะที่ราคาปลาปนโปรตีนต่ำลดต่ำลงตามความต้องการใช้ของโรงงานอาหารสัตว์ที่ต้องการปลาปนโปรตีนสูงที่มีคุณภาพดีกว่าเป็นส่วนผสมในอาหารสัตว์ โดยในเดือน ม.ค.-เม.ย.54 มีการส่งออกทั้งสิ้น 42,186 ตัน สูงขึ้นจากปีก่อนช่วงเดียวกันที่ส่งออก 37,648 ตัน หรือสูงขึ้นร้อยละ 12.05

ราคาสลัดต่างประเทศเฉลี่ยเดือน พ.ค. 2554 ลดลงจากตันละ 1,342US\$ เหลือตันละ 1,264US\$ เนื่องจากภาวะการค้าค่อนข้างชะลอตัว และที่ผ่านมาราคาอยู่ในเกณฑ์สูง ทำให้ผู้ซื้อรอดูภาวะการซื้อขายที่คาดว่าจะลดลงอีก

| บาท : กก.              | เม.ย.-53 | เม.ย.-54 | พ.ค.-54 | % $\Delta$ |
|------------------------|----------|----------|---------|------------|
| ปลาเปิด (สด)           | 8.17     | 7.76     | 7.21    | -7.09      |
| ปลาปน เกรดกึ่ง         | 36.86    | 32.09    | 32.50   | 1.28       |
| ปลาปนโปรตีน60%↑เบอร์ 1 | 36.46    | 31.69    | 32.10   | 1.29       |
| โปรตีน60%↓เบอร์ 1      | 35.76    | 30.99    | 31.40   | 1.32       |
| เบอร์ 2                | 35.46    | 30.69    | 31.10   | 1.34       |
| เบอร์ 3                | 34.46    | 28.10    | 27.10   | -3.56      |
| ตลาดแปรรู              | 55.18    | 37.41    | 35.46   | -5.21      |

2) แนวโน้ม คาดว่าในระยะยาวราคาทั้งตลาดในประเทศและต่างประเทศจะโน้มสูงขึ้น จากปริมาณวัตถุดิบที่น้อยลงจากสภาพอากาศที่แปรปรวน ในขณะที่ความต้องการอาหารสัตว์ที่มีมากขึ้น

สำนักส่งเสริมการค้าสินค้าเกษตร  
กรมการค้าภายใน  
มิถุนายน 2554

|                                                                       | มค.      | กพ.      | มีค.     | เมย.     | พค.      | มิย.     | กค.      | สค.      | กย.      | ตค.      | พย.      | ธค.      | เฉลี่ย   |
|-----------------------------------------------------------------------|----------|----------|----------|----------|----------|----------|----------|----------|----------|----------|----------|----------|----------|
| <b>1. ราคาปลาเบ็ด (ดี/สด)</b>                                         |          |          |          |          |          |          |          |          |          |          |          |          |          |
| 2548                                                                  | 4.75     | 4.73     | 4.76     | 5.11     | 4.90     | 4.74     | 4.72     | 4.76     | 4.91     | 4.84     | 4.72     | 4.80     | 4.81     |
| 2549                                                                  | 4.81     | 4.91     | 5.13     | 5.16     | 5.38     | 5.77     | 5.79     | 6.11     | 6.04     | 5.50     | 5.22     | 5.24     | 5.42     |
| 2550                                                                  | 5.23     | 5.15     | 5.20     | 5.20     | 5.19     | 5.00     | 4.86     | 4.97     | 5.11     | 5.20     | 5.20     | 5.31     | 5.14     |
| 2551                                                                  | 5.41     | 5.45     | 5.78     | 5.98     | 6.00     | 6.13     | 6.59     | 7.59     | 7.99     | 7.10     | 5.83     | 5.74     | 6.30     |
| 2552                                                                  | 6.01     | 5.95     | 5.44     | 5.69     | 6.01     | 6.72     | 7.04     | 7.30     | 7.33     | 7.55     | 7.22     | 7.12     | 6.62     |
| 2553                                                                  | 7.29     | 7.70     | 7.99     | 8.21     | 7.43     | 6.55     | 7.08     | 7.38     | 7.27     | 6.52     | 6.04     | 6.14     | 7.13     |
| 2554                                                                  | 6.08     | 6.45     | 8.01     | 7.65     | 7.21     |          |          |          |          |          |          |          | 7.08     |
| <b>2. ราคาปลาเบ็ด (รอง/ไม่สด)</b>                                     |          |          |          |          |          |          |          |          |          |          |          |          |          |
| 2548                                                                  | 4.12     | 4.11     | 4.13     | 4.48     | 3.97     | 4.13     | 4.12     | 4.17     | 4.24     | 4.15     | 4.04     | 4.10     | 4.15     |
| 2549                                                                  | 4.12     | 4.16     | 4.27     | 4.29     | 4.22     | 4.82     | 5.07     | 5.36     | 5.26     | 4.79     | 4.50     | 4.42     | 4.61     |
| 2550                                                                  | 4.36     | 4.08     | 4.26     | 4.28     | 4.24     | 4.06     | 3.83     | 3.87     | 3.94     | 4.08     | 4.11     | 4.22     | 4.11     |
| 2551                                                                  | 4.39     | 4.53     | 4.91     | 5.12     | 5.18     | 5.48     | 6.12     | 6.84     | 7.09     | 6.57     | 4.97     | 4.73     | 5.49     |
| 2552                                                                  | 5.11     | 4.96     | 4.62     | 4.79     | 5.53     | 6.01     | 6.35     | 6.52     | 6.48     | 6.47     | 6.01     | 5.93     | 5.73     |
| 2553                                                                  | 6.12     | 6.36     | 6.46     | 6.79     | 6.22     | 5.32     | 5.55     | 5.77     | 5.65     | 5.19     | 4.41     | 4.44     | 5.69     |
| 2554                                                                  | 4.55     | 4.77     | 6.13     | 6.22     | 5.95     |          |          |          |          |          |          |          | 5.52     |
| <b>3. ราคาขายส่ง ปลาปนโปรตีน 60% ขึ้นไป กลิ่นเบอร์ 1 ตลาด กทม.</b>    |          |          |          |          |          |          |          |          |          |          |          |          |          |
| 2548                                                                  | 22.90    | 21.20    | 21.89    | 23.63    | 22.25    | 21.42    | 22.38    | 22.24    | 23.52    | 22.95    | 23.07    | 24.37    | 22.65    |
| 2549                                                                  | 24.68    | 26.13    | 28.78    | 28.96    | 31.61    | 30.48    | 32.18    | 32.84    | 29.36    | 26.77    | 24.20    | 23.53    | 28.29    |
| 2550                                                                  | 23.21    | 25.01    | 24.75    | 25.78    | 27.03    | 24.57    | 25.64    | 25.87    | 26.51    | 26.50    | 26.62    | 28.14    | 25.80    |
| 2551                                                                  | 28.62    | 29.61    | 31.03    | 31.20    | 30.40    | 31.32    | 33.91    | 35.95    | 34.54    | 31.02    | 25.17    | 26.08    | 30.74    |
| 2552                                                                  | 29.69    | 26.98    | 25.80    | 29.47    | 33.66    | 34.20    | 34.86    | 36.09    | 34.65    | 33.45    | 29.94    | 31.90    | 31.72    |
| 2553                                                                  | 33.46    | 34.30    | 34.81    | 36.46    | 32.36    | 28.34    | 28.93    | 30.83    | 29.88    | 27.92    | 25.35    | 25.66    | 30.69    |
| 2554                                                                  | 25.10    | 28.89    | 37.93    | 31.69    | 32.10    |          |          |          |          |          |          |          | 31.14    |
| <b>4. ราคาขายส่ง ปลาปนโปรตีน 60% ลงมา กลิ่นเบอร์ 1 ตลาด กทม.</b>      |          |          |          |          |          |          |          |          |          |          |          |          |          |
| 2548                                                                  | 22.50    | 20.80    | 21.49    | 23.23    | 21.85    | 21.02    | 21.98    | 21.84    | 23.12    | 22.55    | 22.67    | 23.97    | 22.25    |
| 2549                                                                  | 24.18    | 25.43    | 28.08    | 28.26    | 30.91    | 29.78    | 31.48    | 32.14    | 28.66    | 26.07    | 23.50    | 22.83    | 27.61    |
| 2550                                                                  | 22.51    | 24.31    | 24.05    | 25.08    | 26.33    | 23.87    | 24.94    | 25.17    | 25.81    | 25.80    | 25.92    | 27.44    | 25.10    |
| 2551                                                                  | 27.92    | 28.91    | 30.33    | 30.50    | 29.70    | 30.62    | 33.21    | 35.25    | 33.84    | 30.32    | 24.47    | 25.38    | 30.04    |
| 2552                                                                  | 28.99    | 26.28    | 25.10    | 28.77    | 32.96    | 33.50    | 34.16    | 35.39    | 33.95    | 32.75    | 29.24    | 31.20    | 31.02    |
| 2553                                                                  | 32.76    | 33.60    | 34.11    | 35.76    | 31.66    | 27.64    | 28.23    | 30.13    | 29.18    | 27.22    | 24.65    | 24.96    | 29.99    |
| 2554                                                                  | 24.40    | 28.19    | 37.23    | 30.99    | 31.40    |          |          |          |          |          |          |          | 30.44    |
| <b>5. ราคาขายส่ง ปลาปนโปรตีน 60% ลงมา กลิ่นเบอร์ 2 ตลาด กทม.</b>      |          |          |          |          |          |          |          |          |          |          |          |          |          |
| 2548                                                                  | 21.40    | 19.70    | 20.38    | 22.33    | 20.95    | 20.12    | 20.89    | 20.21    | 20.42    | 19.85    | 19.97    | 21.27    | 20.62    |
| 2549                                                                  | 21.48    | 22.56    | 25.28    | 26.08    | 29.81    | 28.78    | 30.44    | 30.39    | 26.66    | 24.34    | 21.80    | 21.13    | 25.73    |
| 2550                                                                  | 20.81    | 22.61    | 21.32    | 22.61    | 21.95    | 20.01    | 18.93    | 18.53    | 20.30    | 22.60    | 23.12    | 24.64    | 21.45    |
| 2551                                                                  | 25.12    | 26.11    | 28.37    | 28.70    | 28.43    | 29.82    | 32.65    | 34.75    | 33.34    | 29.95    | 24.17    | 25.08    | 28.87    |
| 2552                                                                  | 28.69    | 25.98    | 24.80    | 28.47    | 32.66    | 33.20    | 33.86    | 35.09    | 33.65    | 32.45    | 28.94    | 30.90    | 30.72    |
| 2553                                                                  | 32.46    | 33.30    | 33.81    | 35.46    | 31.36    | 27.34    | 27.93    | 29.83    | 28.88    | 26.92    | 24.35    | 24.66    | 29.69    |
| 2554                                                                  | 24.10    | 27.89    | 36.93    | 30.69    | 31.10    |          |          |          |          |          |          |          | 30.14    |
| <b>6. ราคาขายส่ง ปลาปนโปรตีน 60% ลงมา กลิ่นเบอร์ 3 ตลาด กทม.</b>      |          |          |          |          |          |          |          |          |          |          |          |          |          |
| 2548                                                                  | 20.70    | 19.00    | 19.68    | 21.63    | 20.36    | 19.72    | 20.38    | 19.61    | 19.82    | 19.25    | 18.89    | 19.67    | 19.89    |
| 2549                                                                  | 20.00    | 21.05    | 23.48    | 24.10    | 27.81    | 26.78    | 28.53    | 28.24    | 24.46    | 21.87    | 19.30    | 18.63    | 23.69    |
| 2550                                                                  | 18.31    | 20.11    | 19.18    | 20.61    | 19.95    | 18.01    | 17.38    | 17.53    | 19.30    | 21.60    | 22.12    | 23.64    | 19.81    |
| 2551                                                                  | 24.12    | 25.11    | 27.77    | 28.20    | 27.93    | 29.32    | 32.15    | 34.25    | 32.84    | 29.45    | 23.67    | 24.58    | 28.28    |
| 2552                                                                  | 28.19    | 25.48    | 24.30    | 27.97    | 32.16    | 32.70    | 33.36    | 34.59    | 32.85    | 31.45    | 27.94    | 29.90    | 30.07    |
| 2553                                                                  | 31.46    | 32.30    | 32.81    | 34.46    | 30.36    | 26.34    | 26.93    | 28.41    | 26.24    | 23.39    | 20.85    | 21.16    | 27.89    |
| 2554                                                                  | 20.60    | 24.86    | 34.43    | 28.10    | 27.10    |          |          |          |          |          |          |          | 27.02    |
| <b>7. ราคาปลาปนโปรตีน 60% F.O.B. ตลาดต่างประเทศ</b>                   |          |          |          |          |          |          |          |          |          |          |          |          |          |
| 2548                                                                  | 22.25    | 23.56    | 24.00    | 25.35    | 25.42    | 26.53    | 28.01    | 27.63    | 28.08    | 29.09    | 29.75    | 31.34    | 26.75    |
| 2549                                                                  | 26.81    | 28.64    | 30.54    | 32.06    | 40.32    | 45.14    | 43.55    | 36.86    | 34.31    | 37.25    | 36.43    | 34.17    | 35.51    |
| 2550                                                                  | 34.84    | 36.27    | 36.21    | 36.34    | 35.40    | 32.24    | 27.06    | 26.33    | 26.82    | 26.06    | 26.30    | 26.70    | 30.88    |
| 2551                                                                  | 26.74    | 27.49    | 27.84    | 27.47    | 28.91    | 31.79    | 32.74    | 30.45    | 29.94    | 27.34    | 26.33    | 25.91    | 28.58    |
| 2552                                                                  | 23.76    | 29.12    | 27.34    | 30.25    | 25.04    | 28.05    | 32.76    | 34.15    | 37.05    | 39.75    | 41.89    | 42.38    | 32.63    |
| 2553                                                                  | 40.80    | 49.31    | 49.75    | 55.18    | 46.90    | 47.09    | 42.29    | 41.37    | 41.16    | 39.61    | 36.38    | 36.54    | 43.87    |
| 2554                                                                  | 42.09    | 48.79    | 42.82    | 37.41    | 35.46    |          |          |          |          |          |          |          | 41.31    |
| <b>8. ราคาปลาปนโปรตีน 65% F.O.B. ตลาดต่างประเทศ (เหรียญสหรัฐ/ตัน)</b> |          |          |          |          |          |          |          |          |          |          |          |          |          |
| 2548                                                                  | 620.50   | 661.58   | 671.96   | 693.24   | 689.74   | 700.91   | 725.00   | 725.00   | 739.29   | 768.50   | 781.82   | 824.50   | 716.84   |
| 2549                                                                  | 731.25   | 785.63   | 846.82   | 911.88   | 1,146.18 | 1,271.84 | 1,238.16 | 1,058.18 | 990.50   | 1,077.86 | 1,077.00 | 1,029.74 | 1,013.75 |
| 2550                                                                  | 1,045.48 | 1,096.00 | 1,115.00 | 1,125.00 | 1,104.00 | 1,006.39 | 866.25   | 831.36   | 845.00   | 823.41   | 837.95   | 855.00   | 962.57   |
| 2551                                                                  | 869.55   | 909.63   | 954.90   | 990.56   | 1,020.00 | 1,033.57 | 1,055.00 | 1,019.00 | 942.50   | 857.17   | 820.00   | 834.09   | 942.16   |
| 2552                                                                  | 839.29   | 890.00   | 899.55   | 920.71   | 944.47   | 967.05   | 1,038.04 | 1,083.10 | 1,181.82 | 1,283.57 | 1,357.86 | 1,513.50 | 1,076.58 |
| 2553                                                                  | 1,598.75 | 1,605.00 | 1,649.09 | 1,843.82 | 1,774.41 | 1,564.09 | 1,410.50 | 1,383.95 | 1,439.55 | 1,425.00 | 1,312.73 | 1,308.25 | 1,526.26 |
| 2554                                                                  | 1,482.50 | 1,712.11 | 1,520.22 | 1,342.06 | 1,265.00 |          |          |          |          |          |          |          | 1,464.38 |

ที่มา : 1,2 สมาคมผู้ผลิตปลาปนไทย 3, 4,5,6 กรมการค้าภายใน 7,8 ช่วง ม.ค.46-48 ข่าวรอยเตอร์/49เป็นต้นไป [www.hammersmithtd.blogspot.com](http://www.hammersmithtd.blogspot.com)

**ปริมาณนำเข้าและส่งออกปลาปน**

หน่วย : ตัน

|                     | มค.   | กพ.    | มีค.   | เมย.   | พค.    | มิย.   | กค.    | สค.   | กย.   | ตค.   | พย.   | ธค.   | รวม     |
|---------------------|-------|--------|--------|--------|--------|--------|--------|-------|-------|-------|-------|-------|---------|
| <b>ปริมาณนำเข้า</b> |       |        |        |        |        |        |        |       |       |       |       |       |         |
| 2548                | 1,010 | 1,316  | 368    | 549    | 550    | 261    | 278    | 40    | 236   | 31    | 220   | 733   | 5,591   |
| 2549                | 909   | 584    | 629    | 557    | 502    | 743    | 212    | 382   | 300   | 558   | 286   | 126   | 5,789   |
| 2550                | 609   | 779    | 1,105  | 804    | 1,840  | 1,584  | 919    | 1,430 | 1,044 | 1,553 | 844   | 811   | 13,322  |
| 2551                | 1,281 | 80     | 1,124  | 999    | 1,724  | 1,203  | 1,055  | 875   | 1,262 | 1,055 | 975   | 1,335 | 12,968  |
| 2552                | 1,178 | 1,383  | 972    | 1,712  | 1,354  | 1,549  | 734    | 1,770 | 1,624 | 2,056 | 1,054 | 1,370 | 16,755  |
| 2553                | 972   | 1,027  | 1,112  | 1,365  | 1,508  | 1,237  | 1,445  | 1,173 | 1,078 | 891   | 472   | 846   | 13,125  |
| 2554                | 810   | 637    | 1,109  | 1,386  |        |        |        |       |       |       |       |       | 3,942   |
| <b>ปริมาณส่งออก</b> |       |        |        |        |        |        |        |       |       |       |       |       |         |
| 2548                | 474   | 1,527  | 1,973  | 1,056  | 2,300  | 2,414  | 2,056  | 3,095 | 3,164 | 2,153 | 4,201 | 3,560 | 27,973  |
| 2549                | 4,739 | 5,238  | 5,630  | 5,359  | 6,770  | 12,665 | 12,050 | 7,944 | 4,050 | 3,968 | 2,291 | 4,769 | 75,473  |
| 2550                | 4,779 | 7,181  | 14,972 | 14,375 | 21,797 | 9,520  | 5,346  | 5,456 | 2,764 | 3,155 | 1,957 | 2,572 | 93,872  |
| 2551                | 2,392 | 4,176  | 3,398  | 1,817  | 1,923  | 1,244  | 1,612  | 2,191 | 1,811 | 641   | 793   | 2,566 | 24,564  |
| 2552                | 985   | 1,291  | 1,998  | 1,753  | 2,619  | 4,629  | 1,771  | 772   | 1,200 | 2,007 | 4,479 | 3,363 | 26,866  |
| 2553                | 4,612 | 6,712  | 14,021 | 12,303 | 18,540 | 13,069 | 12,002 | 7,512 | 5,886 | 3,590 | 5,737 | 6,820 | 110,806 |
| 2554                | 7,325 | 12,700 | 15,138 | 7,022  |        |        |        |       |       |       |       |       | 42,186  |

ที่มา : กรมศุลกากร : ปี 2543-2447 พิกัด 2301200106 : ปี 2548-2449 พิกัด 2301200106, 2301200400 และ 2301200401 : ปี 2550-54 พิกัด 2301200001, 2301200002, 2301200003, 2301200004 และ 2301200009

## อัตราแลกเปลี่ยนเงินดอลลาร์สหรัฐ

ปี 2542 - 2554

บาท/US\$

| ปี      | ม.ค.  | ก.พ.  | มี.ค. | เม.ย. | พ.ค.  | มิ.ย. | ก.ค.  | ส.ค.  | ก.ย.  | ต.ค.  | พ.ย.  | ธ.ค.  | เฉลี่ย |
|---------|-------|-------|-------|-------|-------|-------|-------|-------|-------|-------|-------|-------|--------|
| ปี 2542 | 36.73 | 37.19 | 37.61 | 37.72 | 37.15 | 37.03 | 37.20 | 38.08 | 39.92 | 39.57 | 38.84 | 38.40 | 37.95  |
| ปี 2543 | 37.49 | 37.82 | 37.99 | 38.09 | 39.03 | 39.17 | 40.27 | 41.04 | 41.99 | 43.31 | 43.84 | 43.17 | 40.27  |
| ปี 2544 | 43.24 | 42.74 | 44.00 | 45.56 | 45.59 | 45.36 | 45.73 | 45.03 | 44.41 | 44.82 | 44.52 | 44.03 | 44.59  |
| ปี 2545 | 44.13 | 43.93 | 43.49 | 43.52 | 42.91 | 42.26 | 41.33 | 42.27 | 42.91 | 43.74 | 43.42 | 43.39 | 43.11  |
| ปี 2546 | 42.88 | 42.97 | 42.87 | 42.97 | 42.29 | 41.75 | 41.89 | 41.77 | 40.60 | 39.83 | 40.00 | 39.81 | 41.64  |
| ปี 2547 | 39.19 | 39.20 | 39.53 | 39.54 | 40.66 | 40.90 | 41.03 | 41.59 | 41.57 | 41.41 | 40.44 | 38.86 | 40.33  |
| ปี 2548 | 38.86 | 38.59 | 38.70 | 39.62 | 39.93 | 40.98 | 41.85 | 41.29 | 41.15 | 40.96 | 41.21 | 41.18 | 40.36  |
| ปี 2549 | 39.72 | 39.50 | 39.08 | 38.09 | 38.11 | 38.45 | 38.10 | 37.73 | 37.53 | 37.44 | 36.65 | 35.94 | 38.03  |
| ปี 2550 | 36.10 | 35.85 | 35.18 | 35.00 | 34.74 | 34.71 | 33.83 | 34.31 | 34.38 | 34.29 | 34.00 | 33.83 | 34.69  |
| ปี 2551 | 33.31 | 32.74 | 31.58 | 31.71 | 32.23 | 33.32 | 33.62 | 33.97 | 34.41 | 34.55 | 35.22 | 35.16 | 33.49  |
| ปี 2552 | 35.09 | 35.46 | 35.92 | 35.60 | 34.72 | 34.28 | 34.18 | 34.16 | 33.97 | 33.55 | 33.42 | 33.37 | 34.48  |
| ปี 2553 | 33.17 | 33.29 | 32.69 | 32.43 | 32.53 | 32.61 | 32.47 | 32.34 | 30.98 | 30.11 | 30.01 | 30.26 | 31.91  |
| ปี 2554 | 30.72 | 30.86 | 30.51 | 30.20 | 30.38 |       |       |       |       |       |       |       | 30.53  |

หมายเหตุ เป็นค่าเฉลี่ยของอัตราขายเงินดอลลาร์สหรัฐรายวัน

ที่มา : ธนาคารแห่งประเทศไทย