



เดือนพฤศจิกายนและแนวโนมเดือนธันวาคม 2550



สำนักสงเสริมการค้าสินค้ําเกษตร

13 พฤศจิกายน 2550

สารบัญ

สถานการณ์สินค้าเกษตร	หน้า
ภาพรวม	1
สถานการณ์รายกลุ่มสินค้า	2
การช่วยเหลือด้านการตลาดสินค้าเกษตรของ คชก.	8
ราคารับจำนำ	12
ข้อมูลรายสินค้า	
กลุ่มสินค้าผลิตเพื่อส่งออก	
1. ข้าว	14
2. มันสำปะหลัง	26
3. ยางพารา	30
4. ไข่เนื้อ	33
5. กุ้ง	35
กลุ่มสินค้าผลิตเพื่อบริโภคภายในประเทศ	
6. ข้าวโพดเลี้ยงสัตว์	38
7. กาแฟ	41
8. ปาล์มน้ำมัน	44
9. มะพร้าว	49
10. ถั่วลิสง	55
11. ถั่วเขียว	58
12. กระเทียม	61
13. หอมแดง	65
14. หอมหัวใหญ่	68
15. สุกกร	71
16. ไข่ไก่	74
17. เกล็ดทะเล	76

	หน้า
กลุ่มสินค้าที่ต้องนำเข้า	
18. ถั่วเหลือง	78
19. กากถั่วเหลือง	81
20. ปลาป่น	84
อัตราแลกเปลี่ยนเงินดอลลาร์สหรัฐ	87

สรุปสถานการณ์สินค้าเกษตรเดือนพฤศจิกายน และแนวโน้มเดือนธันวาคม 2550

1. ภาพรวมสถานการณ์ปัจจุบัน

ภาวะตลาดสินค้าเกษตรในช่วงเดือนพฤศจิกายน **ข้าว** เป็นช่วงที่เกษตรกรเก็บเกี่ยวข้าวนาปี ออกสู่ตลาดมาก โดยเฉพาะเดือนพฤศจิกายน - ธันวาคม จะมีการเก็บเกี่ยวผลผลิตได้มากกว่าร้อยละ 70 ของผลผลิตรวม ราคาดมีแนวโน้มอ่อนตัวลงแม้ว่าตลาดทั้งในประเทศและต่างประเทศยังมีความต้องการอย่างต่อเนื่อง **พืชน้ำมันและวัตถุดิบอาหารสัตว์** **มันสำปะหลัง** เกษตรกรขุดหัวมันสดฤดูใหม่ออกสู่ตลาดมากขึ้น แต่ยังไม่เพียงพอับความต้องการทั้งในส่วนของ การส่งออกผลิตภัณฑ์มันฯ รวมทั้งการใช้ในอาหารสัตว์ที่มีปริมาณเพิ่มขึ้น ทำให้ราคาที่เกษตรกรขายได้ยังอยู่ในระดับสูง **ข้าวโพดเลี้ยงสัตว์** เข้าสู่ปลายฤดูข้าวโพดรุ่น 1 ผลผลิตออกสู่ตลาดน้อยลง แต่ตลาดมีความต้องการมากทำให้ระดับราคาที่เกษตรกรขายได้อยู่ในเกณฑ์ดี **ปาล์มน้ำมัน** แม้ว่าจะยังเป็นช่วงที่มีผลผลิตมาก แต่สภาพอากาศที่มีฝนตกในแหล่งผลิตเป็นอุปสรรคในการเก็บเกี่ยว ประกอบกับราคาน้ำมันปาล์มที่ปรับตัวสูงขึ้นตามราคาในตลาดโลก ส่งผลให้ราคาผลปาล์มอยู่ในเกณฑ์ดี **มะพร้าวผล** เข้าสู่ช่วงปลายฤดู ผลผลิตออกสู่ตลาดลดลง ราคาปรับตัวสูงขึ้น **ถั่วเหลือง** ยังอยู่ในช่วงที่ถั่วเหลืองฤดูฝนออกสู่ตลาดมาก (ต.ค. - พ.ย.) ราคาอยู่ในเกณฑ์ดี **ปลาป่น** เป็นช่วงมรสุมปริมาณวัตถุดิบที่ใช้ผลิตปลาป่นมีน้อย แต่สต็อกปลาป่นที่โรงงานยังมีอยู่ประกอบกับความต้องการใช้ในอาหารสัตว์มีไม่มากนัก ราคาเคลื่อนไหวใกล้เคียงกับเดือนที่ผ่านมา **พืชอุตสาหกรรม เมล็ดกาแฟ** เริ่มสุกพร้อมเก็บเกี่ยว แต่ต้องรอฝนหยุดเพื่อตากเมล็ดให้แห้งก่อนนำมาสีเปลือกออก คาดว่าจะมีผลผลิตออกสู่ตลาดได้ตั้งแต่ช่วงปลายเดือนเป็นต้นไป **ปศุสัตว์และประมง** **สุกรและไก่เนื้อ** แม้ว่าสภาพอากาศเย็นจะเอื้ออำนวยต่อการเจริญเติบโตของสุกรและไก่มีชีวิต แต่วัตถุดิบอาหารสัตว์ที่มีราคาสูงขึ้นทำให้ราคาสุกรและไก่เนื้อปรับตัวสูงขึ้น **ไข่ไก่** มีการบริโภคไข่ไก่ทดแทนเนื้อสุกรและเนื้อไก่ที่มีราคาโดยเปรียบเทียบสูงกว่า ประกอบกับราคาอาหารสัตว์ที่สูงขึ้นทำให้ราคาไข่ไก่ปรับตัวสูงขึ้นด้วย **กุ้ง** ผลผลิตกุ้งขาวฯ ออกสู่ตลาดลดลง ประกอบกับความต้องการกุ้งของตลาดต่างประเทศในช่วงเทศกาลปีใหม่ รวมทั้งผลจากมาตรการแก้ไขปัญหาราคาทั้งการรณรงค์เพิ่มการบริโภคและการรับจำนำช่วยกระตุ้นให้ราคากระเตื้องขึ้น **สับปะรด** ผลผลิตเริ่มออกสู่ตลาดมากขึ้น แต่ไม่เพียงพอับความต้องการของโรงงาน ราคาอยู่ในเกณฑ์ดี

ภาวะการผลิตสินค้าเกษตรของโลก จากการคาดการณ์ของกระทรวงเกษตรของสหรัฐฯ ในเดือนพฤศจิกายน 2550 คาดว่าสินค้าเกษตรสำคัญที่มีผลผลิตเพิ่มขึ้นเมื่อเปรียบเทียบกับปีที่ผ่านมา ได้แก่ **ธัญพืชเมล็ดหยาบ** เพิ่มขึ้นจากปีที่ผ่านมา 74.17 ล้านตัน คิดเป็นร้อยละ 7.57 (ธัญพืชที่มีผลผลิตเพิ่มขึ้นได้แก่ ข้าวโพดเลี้ยงสัตว์ 9.21% ข้าวโอ๊ต 10.92% ข้าวไรน์ 16.36% และข้าวฟ่าง 11.87% ขณะที่ข้าวบาเลย์ผลผลิตลดลง -1.76%) **ข้าวสาลี** เพิ่มขึ้นร้อยละ 1.63 **เมล็ดพืชน้ำมัน** ผลผลิตลดลง 16.98 ล้านตัน หรือลดลงร้อยละ 4.34 (โดยถั่วเหลือง -6.35% เมล็ดฝ้าย -1.43% เมล็ดทานตะวัน -8.62% ถั่วลิสง -0.62% ขณะที่เมล็ดเรปซิดเพิ่มขึ้นร้อยละ 3.08) สำหรับ **เนื้อมะพร้าวแห้ง เมล็ดในปาล์ม และ น้ำมันปาล์ม** เพิ่มขึ้น ร้อยละ 1.70 6.62 และ 8.59 ตามลำดับ ส่วน **ข้าวสาร** USDA ประมาณผลผลิตข้าวของโลก ในปี 2550/51 (ณ พ.ย.50) มีประมาณ 421.157 ล้านตัน (เพิ่มจากการคาดการณ์เดือน ต.ค.50 ที่ 418.641 ล้านตัน ร้อยละ 0.60) เพิ่มขึ้นจากปีที่ผ่านมา ร้อยละ 0.98 ในขณะที่การบริโภคข้าวของโลกจะมีประมาณ 424.229 ล้านตัน เพิ่มขึ้นจากปีที่ผ่านมา ร้อยละ 1.42 มีผลให้สต็อกข้าวของโลกในช่วงปลายปีจะเหลือประมาณ 74.116 ล้านตัน ซึ่ง

เป็นระดับสต็อกที่ค่อนข้างต่ำเมื่อเทียบกับสต็อกข้าวของโลกในปี 2547/48 – 2549/50 ที่อยู่ในระดับ 77.414 - 82.105 ล้านตันต่อปี สำหรับราคาข้าวไทย (f.o.b.) ในตลาดโลก ปัจจุบันอยู่ที่ระดับ ต้นละ 340 เหรียญ สหรัฐ. สูงกว่าเดือนที่ผ่านมา ต้นละ 8 เหรียญ สหรัฐ. ส่วนข้าวเวียดนามในช่วงนี้ยังไม่มี การเสนอขายใหม่เนื่องจากถูกจำกัดการส่งออก (export ban) อย่างไรก็ตาม คาดว่าปริมาณการส่งออกข้าวของเวียดนามในปี 2551 จะเพิ่มจากเป้าหมาย 4.7 ล้านตัน เป็น 5 ล้านตัน เนื่องจากปริมาณผลผลิตที่มากขึ้นจากปีที่ผ่านมา ประมาณ 0.3 ล้านตันเศษ ประกอบกับราคาตลาดข้าวในโลกที่สูงเป็นสิ่งจูงใจ รวมทั้งมีแนวโน้มว่ารัฐบาล อาจจะยกเลิกมาตรการ export ban ในฤดูกาลผลิตปีใหม่ ซึ่งจะช่วยให้การส่งออกอยู่ในเกณฑ์ที่ดีด้วย ส่วนราคาข้าวสารในสหรัฐฯ ชนิดเมล็ดขาว #2/4 ปรับตัวสูงขึ้นจากต้นละ 456 เหรียญ สหรัฐ. ในเดือนที่ผ่านมา เป็นต้นละ 467 เหรียญ สหรัฐ. ในปัจจุบัน สำหรับความต่างของราคาข้าวสหรัฐกับข้าวไทยในคุณภาพเดียวกัน ต่างกันต้นละ 127 เหรียญ สหรัฐ.

2. แนวโน้มสถานการณ์เดือนธันวาคม 2550

แนวโน้มสถานการณ์สินค้าเกษตรสำคัญในเดือนธันวาคม 2550 **ข้าว** เป็นช่วงที่ผลผลิตข้าวออกสู่ตลาดมาก ขณะที่ตลาดยังมีความต้องการ และรัฐบาลได้กำหนดมาตรการจํานํารองรับผลผลิตแล้ว ราคามีแนวโน้มอ่อนตัวลงแต่ยังอยู่ในเกณฑ์ดี **พืชนํ้ามันและวัตถุดิบอาหารสัตว์** **มันลําปะหลัง** ผลผลิตออกสู่ตลาดมากในขณะที่ตลาดค่อนข้างแจ่มใสทั้งการส่งออกและการใช้ในประเทศ แนวโน้มราคาอยู่ในเกณฑ์ดี **ข้าวโพดเลี้ยงสัตว์** ผลผลิตออกสู่ตลาดน้อยลงเนื่องจากเป็นช่วงปลายฤดู ราคาอยู่ในเกณฑ์ดี **ปาล์มนํ้ามัน** และ **มะพร้าวผล** เป็นช่วงปลายฤดูผลผลิตออกสู่ตลาดน้อยลง ราคามีแนวโน้มปรับตัวสูงขึ้นตามภาวะการผลิต ขณะที่ราคาเนื้อมะพร้าวแห้งและนํ้ามันมะพร้าวคาดว่าจะอยู่ในเกณฑ์ดีตามราคานํ้ามันมะพร้าวดิบและนํ้ามันปาล์มดิบในตลาดโลก **ถั่วเหลือง** ผลผลิตออกสู่ตลาดน้อยลงขณะที่ตลาดมีความต้องการมาก ราคามีแนวโน้มอยู่ในเกณฑ์ดี **ปลาป่น** แนวโน้มความต้องการปลาป่นไม่เปลี่ยนแปลงจากเดือนก่อนมากนัก เนื่องจากความต้องการใช้ในอาหารสัตว์ลดลง ราคาจะเคลื่อนไหวไม่มากนัก **พืชอุตสาหกรรม** **เมล็ดกาแฟ** ผลผลิตเริ่มทยอยออกสู่ตลาดและจะออกมากช่วงปลายธันวาคม 2550 – กุมภาพันธ์ 2551 แนวโน้มราคาอยู่ในเกณฑ์ดี **ปศุสัตว์และประมง** **สุกร** **ไก่เนื้อ** และ **ไข่ไก่** เข้าสู่ช่วงฤดูหนาวซึ่งเป็นช่วงที่สุกรและไก่เจริญเติบโตได้ดี จะมีผลผลิตออกสู่ตลาดมาก แต่ต้นทุนการผลิตที่สูงขึ้นตามราคาวัตถุดิบอาหารสัตว์ที่ปรับตัวสูงขึ้น มีผลทำให้ราคามีแนวโน้มปรับตัวสูงขึ้นด้วย สำหรับไก่เป็นช่วงที่ต้องเฝ้าระวังโรคไข้หวัดนก **กุ้ง** สภาพอากาศเย็นมีผลกระทบต่อ การเจริญเติบโตของกุ้ง ทำให้ผลผลิตออกสู่ตลาดน้อย ราคามีแนวโน้มปรับตัวสูงขึ้น

3. แนวโน้มสถานการณ์รายกลุ่มสินค้า

3.1 กลุ่มสินค้าที่ผลิตเพื่อส่งออก สถานการณ์สินค้าเกษตรที่สำคัญ ได้แก่

- **ข้าว** เป็นช่วงต้นฤดูการผลิตข้าวในปี ปี 2550/51 ซึ่งคาดว่าจะมีผลผลิตประมาณ 23.482 ล้านตันข้าวเปลือก มากกว่าปีที่ผ่านมาร้อยละ 2.81 ผลผลิตส่วนใหญ่ (70%) จะถูกเก็บเกี่ยวและนำออกจำหน่ายมากในช่วงเดือนพฤศจิกายน – ธันวาคม 2550 รัฐบาลได้กำหนดให้มีการรับจํานํ้าข้าวเปลือกเพื่อช่วยยกระดับราคาข้าวเปลือกให้เกษตรกร (มติ กษช. 9 ต.ค.50 และ มติ คชก. 17 ต.ค.50) ปริมาณเป้าหมาย 8 ล้านตันข้าวเปลือก ในราคารับจํานํ้า ข้าวเปลือกหอมมะลิ ต้นละ 9,000 – 9,300 บาท (เพิ่มจากปีก่อน ต้นละ 300 บาท) ข้าวเปลือกหอมจังหวัด ต้นละ 7,500 – 7,800 บาท (เพิ่มจากปีก่อนต้นละ 300 บาท) ข้าวเปลือกเจ้าในปี ต้นละ 6,100 – 6,700 บาท (เพิ่มจากปีก่อนต้นละ 200 บาท) ข้าวเปลือกปทุมธานี ต้นละ

6,900 – 7,200 บาท (เพิ่มจากปีก่อนตันละ 200 บาท) ระยะเวลารับจํานำ 1 พฤศจิกายน 2550 – 29 กุมภาพันธ์ 2551 (ยกเว้นภาคใต้ 1 ก.พ. – 31 พ.ค.51) ระยะเวลาไถ่ถอน 3 เดือน กรณีรับจํานำใบประทวน และ 4 เดือน กรณีรับจํานำที่ยุ้งาง

สำหรับข้าวเปลือกเหนียวราคาอยู่ในเกณฑ์ดีในช่วงต้นฤดู จึงไม่กำหนดราคาและมาตรการจํานำไว้ แต่จากการติดตามสถานการณ์อย่างใกล้ชิดปรากฏว่าข้าวเปลือกเหนียวฤดูใหม่ที่เริ่มออกสู่ตลาดมากขึ้นมีแนวโน้มราคาปรับตัวลดลงแต่ยังสูงกว่าราคารับจํานำของปีก่อนอยู่มาก อย่างไรก็ตามจากราคาข้าวเปลือกเหนียวที่อ่อนตัวลงในขณะนี้ คณะกรรมการ กษช. จะได้พิจารณากำหนดมาตรการรับจํานำต่อไป

แนวโน้มการค้าข้าวของไทยในฤดูใหม่นี้ คาดว่าจะอยู่ในเกณฑ์ดี เนื่องจากประเทศผู้ผลิตสำคัญ เช่น เวียดนาม อินโดนีเซีย อินเดีย และจีน เป็นต้น มีความต้องการบริโภคข้าวมากขึ้น ขณะที่ผลผลิตใกล้เคียงกับปีที่ผ่านมาและในบางประเทศผลผลิตได้รับความเสียหายจากภัยธรรมชาติ ประกอบกับรัฐบาลของประเทศเวียดนามและอินเดียซึ่งเป็นผู้ส่งออกสำคัญจำกัดปริมาณการส่งออกข้าว จึงเป็นโอกาสการค้าข้าวไทยในตลาดโลก

สำหรับราคาข้าวเปลือกนาปีช่วงต้นฤดูในตลาดสำคัญ ณ 9 พฤศจิกายน 2550 เป็นดังนี้ ข้าวเปลือกเจ้านาปี 5% ต้นละ 6,300 - 6,500 บาท ข้าวเปลือกหอมมะลิ ต้นละ 9,000 – 9,300 บาท และข้าวเปลือกเหนียว ต้นละ 9,000 – 9,200 บาท ภาวะการค้าข้าวสาร การซื้อขายยังคงคั่งค้างเนื่องจากมีความต้องการของตลาดทั้งในประเทศและต่างประเทศ ราคาข้าว ณ 9 พฤศจิกายน 2550 เป็นดังนี้ ข้าวขาวและข้าวหอมมะลิมีราคาใกล้เคียงกับราคาในเดือนที่ผ่านมา คือ ข้าวขาว 100% ชั้น 2 กระสอบละ 1,095 - 1,100 บาท ข้าวหอมมะลิ 100% ชั้น 2 กระสอบละ 1,770 - 1,790 บาท แต่ราคาข้าวเหนียว (กช.6) อ่อนตัวลงมากจากกระสอบละ 2,430 - 2,450 บาท เหลือกระสอบละ 2,000 - 2,050 บาท เนื่องจากข้าวเหนียวใหม่ออกสู่ตลาดมากขึ้น ส่วนข้าวหนึ่ง 100% ปรับตัวสูงขึ้นจากเดือนที่ผ่านมาเล็กน้อยเป็นกระสอบละ 1,145 - 1,150 บาท ราคาข้าวมีแนวโน้มอ่อนตัวลงตามภาวะการผลิตแต่คาดว่าจะยังคงอยู่ในเกณฑ์ดี เนื่องจากมีมาตรการรับจํานำรองรับประกอบกับพื้นที่เพาะปลูกบางส่วนเสียหายจากภาวะน้ำท่วมอาจทำให้การเก็บเกี่ยวผลผลิตลดลงจากที่คาดไว้ และแนวโน้มการส่งออกของไทยค่อนข้างแจ่มใสเนื่องจากปริมาณการค้าของประเทศคู่แข่งถูกจำกัดด้วยปริมาณผลผลิตและการบริโภคภายในประเทศที่เพิ่มขึ้น

การส่งออก ปี 2550 ตั้งเป้าหมายไว้ที่ 8.25 ล้านตันข้าวสาร สูงกว่าปริมาณส่งออกปี 2549 (7.416 ล้านตัน) ร้อยละ 11.25 ปริมาณการส่งออกในช่วง 1 มกราคม – 31 ตุลาคม 2550 ส่งออกแล้ว 7.268 ล้านตัน มากกว่าระยะเดียวกันของปีก่อนที่ส่งออกได้ 6.118 ล้านตัน หรือเพิ่มขึ้นร้อยละ 18.79

- **มันสำปะหลัง** เกษตรกรทยอยขูดหัวมันสดฤดูใหม่ออกสู่ตลาดมากขึ้น คาดว่าในช่วงเดือนพฤศจิกายน - ธันวาคม 2550 จะมีผลผลิตออกสู่ตลาดประมาณ 6 – 7 ล้านตันหัวมันสด (20 – 25% ของผลผลิตรวมที่มีประมาณ 27.62 ล้านตัน) และในช่วงไตรมาสแรกของปี 2551 (ม.ค. - มี.ค.51) จะมีผลผลิตออกสู่ตลาดอีกประมาณ 13 – 14 ล้านตันหัวมันสด (50% ของผลผลิตรวม) ปัจจุบันเป็นช่วงที่ผลผลิตออกสู่ตลาดมากราคามีแนวโน้มอ่อนตัวลง แม้ว่าจะมีความต้องการเพื่อการส่งออกผลิตภัณฑ์มัน การใช้ทดแทนข้าวโพดฯ ในอาหารสัตว์ และความต้องการของโรงงานผลิตเอทานอล โดยราคาหัวมันสดเชื้อแป้ง 25% ที่เกษตรกรขายได้ ณ 9 พฤศจิกายน 2550 จังหวัดนครราชสีมา อ่อนตัวลงเหลือ กก.ละ 1.72 – 1.85 บาท ต่ำกว่าเดือนที่ผ่านมาที่มีราคา กก.ละ 1.75 - 1.97 บาท อย่างไรก็ตาม ในภาพรวมของการค้าหัวมันสดในปีนี้จะอยู่

ในเกณฑ์ดีกว่าปีที่ผ่านมา เนื่องจากความต้องการของอุตสาหกรรมที่เกี่ยวข้องเพิ่มสูงขึ้น โดยเฉพาะการใช้ผลิตพลังงานทดแทนน้ำมันเชื้อเพลิง (เอทานอลซึ่งรัฐบาลได้อนุญาตให้ส่งออกได้แล้ว) ประกอบกับในปีนี้มีผลผลิตของประเทศคู่แข่งประสบความสำเร็จจากความแห้งแล้งทำให้การส่งออกผลิตภัณฑ์น้ำมันสำเร็จของไทยค่อนข้างแจ่มใสมิมีการสั่งซื้อมากขึ้น

อนึ่ง เพื่อเป็นการเตรียมการพยุราคาหัวมันสดที่เกษตรกรขายได้ให้อยู่ในระดับที่สอดคล้องกับการค้าผลิตภัณฑ์มันทั้งในประเทศและต่างประเทศ คณะกรรมการ คชก. ได้มีมติเมื่อ 8 พฤศจิกายน 2550 ดังนี้ 1) ให้มีการแทรกแซงตลาดมันสำปะหลังโดยใช้มาตรการรับจำนำหัวมันสดเพื่อแปรรูปเป็นมันเส้นและแป้งมันในปริมาณเป้าหมาย 5 ล้านตันหัวมันสด ในราคาเริ่มต้นหัวมันสด (เชื้อแป้ง 25%) กก.ละ 1.70 บาท และปรับเพิ่มเติมละ 0.05 บาท ระยะเวลาดำเนินการมกราคม - เมษายน 2551 2) ขยายพื้นที่ดำเนินการโครงการจัดระบบพิเศษเฉพาะพื้นที่มันสำปะหลัง ปี 2550/51 ที่กระทรวงพาณิชย์ได้ร่วมกับกระทรวงเกษตรฯ ดำเนินการจัดระบบการผลิตเพื่อเพิ่มผลผลิตและปรับปรุงคุณภาพผลผลิตรวมทั้งจัดระบบตลาดเพื่อเพิ่มช่องทางการจำหน่ายให้เกษตรกรมีรายได้สูงขึ้น โดยการเชื่อมโยงตลาดระหว่างเกษตรกรและผู้ประกอบการ จากเดิมที่ดำเนินการในพื้นที่ อ.เสิงสาง อ.ครบุรี จ.นครราชสีมา และ อ.หนองกี่ อ.ปะคำ อ.โนนสุวรรณ จ.บุรีรัมย์ ให้ครอบคลุมพื้นที่ ใน อ.ขามเฒ่า อ.รัตนบุรี จ.กำแพงเพชร และ อ.วังสมบูรณ์ จ.สระแก้ว

- **ไถ่เนื้อ** แม้ว่าผลผลิตจะมีแนวโน้มเพิ่มขึ้นตามสภาพอากาศที่เริ่มเข้าสู่ฤดูหนาวซึ่งเป็นช่วงเวลาที่เหมาะสมแก่การเจริญเติบโตของไถ่ แต่ก็ยังเป็นช่วงเวลาที่ต้องเฝ้าระวังโรคใช้หัวคั่นที่อาจกลับมาระบาดได้อีก ประกอบกับเกษตรกรผู้เลี้ยงประสบปัญหาโรคอ้วนสัตว์มีราคาสูงทำให้ต้นทุนการเลี้ยงสูงขึ้นด้วย ราคาจึงมีแนวโน้มปรับตัวสูงขึ้นตามต้นทุน สำหรับราคาไถ่มีชีวิตในตลาด (หน้าโรงฆ่า) ปัจจุบัน (9 พ.ย. 50) เฉลี่ย กก.ละ 37 - 38 บาท สูงกว่าราคาในเดือนก่อนที่มีราคาเฉลี่ย กก.ละ 33.45 บาท

- **กุ้ง** ผลผลิตกุ้งยังมีออกสู่ตลาดอย่างต่อเนื่องแต่ปริมาณลดลง ประกอบกับเข้าสู่ช่วงฤดูหนาวสภาพอากาศไม่เอื้ออำนวยต่อการเจริญเติบโตของกุ้ง และเล็กลงที่จะส่งออกไปตลาดต่างประเทศเพื่อใช้ในเทศกาลปีใหม่แล้ว ราคามีแนวโน้มทรงตัว สำหรับราคาที่เกษตรกรจำหน่ายได้ปรับตัวสูงขึ้นจากเดือนก่อน โดยราคากุ้งชื้อขาย ณ ตลาดกลางสมุทรสาคร ปัจจุบัน (9 พ.ย. 50) กุ้งขาวแวนนาไม (ขนาด 60 ตัว/กก.) ราคา กก.ละ 125 บาท สูงกว่าเดือนที่ผ่านมาที่มีราคา กก.ละ 115 - 125 บาท ซึ่งเป็นผลจากการบริหารจัดการแก้ไขปัญหาด้านการตลาดกุ้งของหน่วยงานที่เกี่ยวข้องในช่วงที่ผ่านมา

ผลการรับจำนำ กุ้งขาวฯ ตามมติ คชก.(18 ก.ค.50) ณ 31 ตุลาคม 2550 มีเกษตรกรนำกุ้งมาจำนำรวม 429 ราย ปริมาณรวม 3,345.057 ตัน

3.2 กลุ่มสินค้าที่ผลิตเพื่อบริโภคภายในประเทศ สถานการณ์สินค้าเกษตรที่สำคัญ ได้แก่

- **ข้าวโพดเลี้ยงสัตว์** ผลผลิตที่ออกสู่ตลาดมีความขึ้นลงและเริ่มเข้าสู่ช่วงปลายฤดู ข้าวโพดรุ่น 1 ออกสู่ตลาด ประกอบกับเกษตรกรบางส่วนเก็บผลผลิตไว้รอราคาที่ดีกว่าจะปรับตัวสูงตามความต้องการของตลาด ทำให้ราคาที่เกษตรกรขายได้ยังเคลื่อนไหวอยู่ในระดับสูง โดยราคา ณ แหล่งผลิต (เพชรบูรณ์ นครราชสีมา) ณ 9 พฤศจิกายน 2550 อยู่ที่ กก.ละ 7.65 - 8.10 บาท แนวโน้มราคาข้าวโพดฯ ในปีนี้จะอยู่ในเกณฑ์ดีกว่าปีที่ผ่านมา เนื่องจากผลผลิตภายในประเทศมีไม่เพียงพอต่อความต้องการใช้ ประกอบกับ

ปริมาณการส่งออกของประเทศผู้ผลิตสำคัญลดลงเนื่องจากการนำข้าวโพดไปผลิตเอทานอลเพื่อใช้เป็นพลังงานทดแทนมากขึ้น

- **ปาล์มน้ำมัน** จากสภาพอากาศแห้งแล้งในช่วงต้นปี 2550 ทำให้ปริมาณผลปาล์มออกสู่ตลาดน้อยกว่าปกติไม่เพียงพอต่อความต้องการของโรงสกัดฯ ส่งผลให้ราคาผลปาล์มปรับตัวสูงขึ้นอย่างต่อเนื่องตั้งแต่ช่วงต้นปี อย่างไรก็ตาม เป็นที่สังเกตว่าการให้ผลผลิตของต้นปาล์มในปีนี้อย่างต่างจากการให้ผลผลิตในปีที่ผ่านมา เนื่องจากในช่วงที่ผ่านมาต้นปาล์มจะให้ผลผลิตลดลงตั้งแต่เดือนตุลาคม เป็นต้นไป แต่ปีนี้กระทรวงเกษตรฯ คาดว่าผลผลิตปาล์มยังคงออกสู่ตลาดมากไปจนถึงเดือนธันวาคม (เดือนละ 9-10% ของผลผลิตรวม) สำหรับภาวะการค้า ราคาน้ำมันปาล์มในประเทศปรับตัวสูงขึ้นตามราคาน้ำมันปาล์มในตลาดโลกที่ปรับตัวสูงขึ้นตามราคาน้ำมันดิบที่สูงขึ้นอย่างต่อเนื่องและภาวะการค้าถั่วเหลืองในตลาดโลกที่คาดกันว่าจะมีปริมาณลดลงมาก ซึ่งมีผลทำให้ราคาผลปาล์มในประเทศมีแนวโน้มสูงขึ้นด้วย ปัจจุบัน (9 พ.ย.50) ราคาผลปาล์มที่เกษตรกรขายได้ (น้ำมัน 17%) กก.ละ 4.70 – 5.10 บาท ในขณะที่เดือนตุลาคม เกษตรกรขายผลปาล์มได้ราคา กก.ละ 4.40 - 5.20 บาท

- **มะพร้าว** เป็นช่วงขาลงฤดู มะพร้าวผลออกสู่ตลาดลดลง ราคามีแนวโน้มปรับตัวสูงขึ้น ปัจจุบัน ราคาขายส่งมะพร้าวผล (9 พ.ย.50) ตลาด กทม. (ทับสะแกผลใหญ่ปอกเปลือก) ผลละ 8.00 - 8.50 บาท เนื้อมะพร้าวแห้ง 90% กก.ละ 13.60 – 13.70 บาท สูงกว่าเดือนที่ผ่านมาที่มีราคา ผลละ 6.50 - 7.00 และกก.ละ 12.65 - 13.30 บาท ตามลำดับ แนวโน้มราคามะพร้าวผลและน้ำมันมะพร้าวจะปรับตัวสูงขึ้นอีกตามฤดูกาลผลิตและผลกระทบจากราคาน้ำมันปาล์มในตลาดโลก

- **เมล็ดกาแฟ** กระทรวงเกษตรฯ ประมาณผลผลิตเมล็ดกาแฟฤดูกาลผลิต ปี 2550/51 จะมี 51,876 ตัน น้อยกว่าปีที่ผ่านมามีผลผลิต 55,660 ตัน ร้อยละ 6.80 แต่ใกล้เคียงกับความต้องการใช้ภายในประเทศที่คาดว่าจะมีประมาณ 50,900 ตัน โดยผลผลิตกว่าร้อยละ 90 จะออกสู่ตลาดในช่วงเดือนธันวาคม 2550 – กุมภาพันธ์ 2551 แนวโน้มราคามะลิคคาแฟในช่วงนี้จะอยู่ในเกณฑ์ดี ตามราคามะลิคคาแฟซื้อขายล่วงหน้าในตลาดโลกที่ปรับตัวสูงขึ้นไปมากกว่าต้นละ 2,000 เหรียญ สหรัฐ. เนื่องจากผลผลิตเมล็ดกาแฟของเวียดนามออกสู่ตลาดช้าไปกว่าปกติ แต่ถั่วลิสงมาเก็บเกี่ยวและออกสู่ตลาดได้ในช่วงใกล้กับช่วงที่ผลผลิตของไทยออกสู่ตลาดมาก ก็อาจจะมีผลกระทบต่อระดับราคาซื้อขายภายในประเทศได้ แต่ในภาพรวมคาดว่าเกษตรกรผู้ปลูกกาแฟในปีนี้จะได้รับราคาไม่ต่ำกว่าปีที่ผ่านมา ที่ขายได้ราคา กก.ละ 40 - 50 บาท ตามคุณภาพผลผลิต

- **ไข่ไก่** เข้าสู่ช่วงอากาศเย็นที่เอื้ออำนวยต่อการเจริญเติบโต ทำให้ปริมาณผลผลิตที่ออกสู่ตลาดมีมากขึ้น แต่สถานการณ์ด้านวัตถุดิบอาหารสัตว์ที่มีราคาสูงขึ้น ทำให้ราคาไข่ไก่เคลื่อนไหวอยู่ในระดับสูง ปัจจุบัน (9 พ.ย.50) ราคาไข่ไก่ปรับตัวสูงขึ้น โดยราคาขายส่งไข่ไก่เบอร์ 3 ฟองละ 2.10 – 2.20 บาท สูงกว่าเดือนที่ผ่านมาที่มีราคาฟองละ 2.10 บาท

- **สุกรมีชีวิต** ปริมาณสุกรมีชีวิตออกสู่ตลาดมากขึ้นเนื่องจากสภาพอากาศเอื้ออำนวยต่อการเจริญเติบโต แต่จากสภาพต้นทุนวัตถุดิบอาหารสัตว์ที่เพิ่มขึ้นทำให้เกษตรกรต้องปรับราคาจำหน่ายให้สอดคล้องกับภาระต้นทุนที่เพิ่มขึ้น โดยราคาสุกรมีชีวิตที่เกษตรกรขายได้หน้าฟาร์ม ณ 9 พฤศจิกายน 2550 ปรับตัวสูงขึ้นจากเดือนที่ผ่านมาที่มีราคา กก.ละ 38 - 44 บาท เป็น กก.ละ 46 - 47 บาท

- พืชผักและผลไม้

▪ **หอมแดงและมะนาว** ขณะนี้เป็นช่วงปลายฤดูหอมแดงจากแหล่งผลิตภาคเหนือ (ลำพูน เชียงใหม่) ออกสู่ตลาด และหอมแดงจากแหล่งผลิต จ. ศรีสะเกษ จะเริ่มออกสู่ตลาดมากขึ้น ปัจจุบัน (9 พ.ย.50) ราคาขายส่งหอมแดง (มัดจุก) ขนาดกลางคละ ตลาด กทม. กก.ละ 46 – 50 บาท ส่วนมะนาวผลผลิตออกสู่ตลาดลดลง ราคาซื้อขายในแหล่งผลิต (9 พ.ย.50) โดยเฉลี่ยผลละ 0.40 - 1.16 บาท (ขนาดกลางถึงใหญ่) แนวโน้มราคาจะปรับตัวสูงขึ้น เนื่องจากผลผลิตในปีนี้น้อยกว่าปกติและผลผลิตออกสู่ตลาดลดลง

▪ **สับปะรด** เป็นช่วงผลผลิตที่ผลผลิตเริ่มออกสู่ตลาดมากขึ้นหลังจากที่มีผลผลิตน้อยมาตั้งแต่ต้นปีที่มีการผลิตกระทบแล้ง แต่คาดว่าปริมาณยังไม่เพียงพอกับความต้องการของโรงงานสับปะรดกระป๋องที่ยังมีอยู่อย่างต่อเนื่อง ราคาจะมีแนวโน้มอ่อนตัวลงแต่จะยังอยู่ในเกณฑ์สูง ปัจจุบัน 9 พฤศจิกายน 2550 ราคาเฉลี่ย กก.ละ 5.52 บาท สูงกว่าเดือนก่อนที่มีราคาเฉลี่ย กก.ละ 5.02 บาท

3.3 กลุ่มสินค้าที่ต้องนำเข้า

จากสถานการณ์เมล็ดถั่วเหลืองตลาดโลกที่ราคาปรับตัวสูงขึ้นจากความต้องการใช้ในการสกัดน้ำมันที่มีมากขึ้น ประกอบกับมีการคาดการณ์ว่าผลผลิตถั่วเหลืองโลกฤดูใหม่จะลดลงจากปีที่ผ่านมาถึงร้อยละ 6.35 (ประมาณ 14.96 ล้านตันเมล็ดถั่วเหลือง) มีผลทำให้ราคาถั่วเหลืองที่ผลิตในประเทศปรับตัวสูงขึ้น ขณะที่ตลาดป่านได้รับผลกระทบจากอุตสาหกรรมการเลี้ยงกุ้งทำให้ความต้องการชะลอตัวและมีการใช้กากถั่วเหลืองทดแทนในการผลิตอาหารสัตว์มากขึ้น สำหรับสถานการณ์สินค้าที่สำคัญมีดังนี้

- **ถั่วเหลือง** เป็นช่วงปลายฤดูถั่วเหลืองออกสู่ตลาด สำหรับถั่วเหลืองจะเริ่มออกสู่ตลาดได้ในราวเดือนมีนาคม 2551 อย่างไรก็ตาม ความต้องการใช้ถั่วเหลืองในประเทศมีมากกว่าปีละ 1.7 – 1.8 ล้านตัน ในขณะที่ประเทศไทยผลิตได้เพียงปีละ 0.2 ล้านตันเศษ ที่เหลือต้องนำเข้า สำหรับการผลิถั่วเหลืองของโลก USDA คาดว่าในปีนี้มีประมาณ 220.81 ล้านตัน ลดลงจากปีที่ผ่านมาซึ่งมีผลผลิต 235.77 ล้านตัน หรือลดลงร้อยละ 6.35 เนื่องจากสภาพอากาศที่ไม่เอื้ออำนวยและมีการปรับเปลี่ยนพื้นที่ไปปลูกข้าวโพดเลี้ยงสัตว์เพื่อใช้ทำเอทานอล ส่งผลให้ระดับราคามะล็ดถั่วเหลืองในตลาดโลกในฤดูการผลิตปี 2550/51 มีแนวโน้มสูงขึ้น ปัจจุบัน (9 พ.ย.50) ราคาถั่วเหลืองเกรดสกัดน้ำมัน ณ ตลาด กทม. กก.ละ 16.75 บาท ปรับตัวสูงขึ้นจากเดือนที่ผ่านมาที่มีราคา กก.ละ 13.30 – 15.38 บาท

- **กากถั่วเหลือง** จากการคาดการณ์ผลผลิตถั่วเหลืองของโลกที่ลดลงเนื่องจากภาวะแห้งแล้งในแหล่งสำคัญและการปรับเปลี่ยนพื้นที่ปลูกถั่วเหลืองไปปลูกข้าวโพดแทน ทำให้ราคาขายส่งกากถั่วเหลืองที่ผลิตในประเทศ (เมล็ดนำเข้า) มีการเคลื่อนไหวปรับตัวสูงขึ้นมาโดยตลอด ปัจจุบัน (9 พ.ย. 50) ราคา กก.ละ 15.43 บาท สูงกว่าราคาเดือนก่อนที่มีราคา กก.ละ 13.88 – 15.43 บาท แนวโน้มราคาจะปรับตัวสูงขึ้นอีก ตามปริมาณผลผลิตและราคามะล็ด/กากถั่วเหลืองในตลาดโลก

- **ปลาป่น** ผลจากระดับราคาปลาป่นที่สูงในช่วงที่ผ่านมาทำให้ผู้ใช้หันไปใช้วัตถุดิบอื่นทดแทน ประกอบกับภาวะการค้ำกึ่งที่ชะลอตัวทำให้ปริมาณการใช้ปลาป่นในประเทศลดลง มีผลทำให้ระดับราคาปลาป่นอ่อนตัวลง ปัจจุบัน (9 พ.ย.50) ราคาปลาป่นโปรตีน 60% ลงมา กลิ่นเบอร์ 2 กก.ละ 22.80 บาท ต่ำกว่าเดือนที่ผ่านมาที่มีราคา กก.ละ 21.80 – 24.30 บาท แนวโน้มราคาปลาป่นจะเคลื่อนไหวไม่มากนัก เนื่องจากใกล้จะหมดช่วงฤดูมรสุมซึ่งจะมีวัตถุดิบเข้าโรงงานได้มากขึ้นแต่ภาวะราคาน้ำมันเชื้อเพลิงที่ปรับตัวสูงขึ้นก็อาจส่งผลต่อการจับปลาและระดับราคาปลาเป็ดด้วย

4. มาตรการแก้ไขปัญหา/การช่วยเหลือผ่านกองทุนรวมเพื่อช่วยเหลือเกษตรกร

การให้ความช่วยเหลือด้านการตลาดสินค้าเกษตร (ด้านการตลาด)

ในปีงบประมาณ 2550 คณะกรรมการนโยบายและมาตรการช่วยเหลือเกษตรกร (คชก.) ได้อนุมัติเงินกองทุนรวมเพื่อช่วยเหลือเกษตรกรดำเนินการช่วยเหลือสินค้าเกษตรแล้ว (ณ 21 ก.ย. 50) รวม 6 สินค้า ได้แก่ ข้าว มันสำปะหลัง หอมแดง สุกร กุ้ง และลำไย รวมวงเงิน 6,434.234 ล้านบาท (รวมทั้งได้อนุมัติวงเงินเพิ่มเติมสำหรับโครงการเดิมที่มีภาระค่าใช้จ่าย และยังไม่สามารถปิดบัญชีได้ ได้แก่ ข้าวโพดเลี้ยงสัตว์ กาแฟ กระเทียม เงาะ ลำไย)

สำหรับปีงบประมาณ 2551 คชก. ได้อนุมัติเงินกองทุนรวมฯ เพื่อดำเนินการช่วยเหลือสินค้าเกษตรแล้ว (ณ 8 พ.ย.50) 2 สินค้า ได้แก่ 1) ข้าว (โครงการรับจำนำข้าวเปลือกนาปี ปีการผลิต 2550/51 และ ค่าใช้จ่ายระบายข้าวภายใน AFET) รวม 2,657.90 ล้านบาท 2) มันสำปะหลัง 1,417.86 ล้านบาท นอกจากนี้ ยังได้อนุมัติวงเงินเพิ่มเติมสำหรับโครงการเดิมที่มีภาระค่าใช้จ่ายและยังไม่สามารถปิดบัญชีได้ เช่น ลำไย ปี 2546 อีก 10.91 ล้านบาท รวมเป็นเงินทั้งสิ้น 4,086.67 ล้านบาท

สำนักส่งเสริมการค้าสินค้าเกษตร
พฤษภาคม 2550

File พท5002:agri_52

วงเงินช่วยเหลือด้านการตลาดสินค้าเกษตร

AOB : วงเงินคชก.50

หน่วย : ล้านบาท

สินค้า	ปี 2545	ปี 2546	ปี 2547	ปี 2548	ปี 2549	ปี 2550	ปี 2551
1 ข้าว	3,870.326	2,608.692	5,883.549	2,753.289	5,160.876	3,106.131	2,657.900
2 ข้าวโพดเลี้ยงสัตว์	209.323	225.413	959.845	617.000		13.785	
3 มันสำปะหลัง	965.485	116.107	1,612.056	3,833.670	1,200.000	1,820.229	1,417.860
4 ปาล์มน้ำมัน							
5 มะพร้าว							
6 กาแฟ	18.548	21.308	83.500	177.192	116.775	4.100	
7 หอมแดง						125.000	
8 กระเทียม				796.000		26.612	
9 หอมหัวใหญ่			243.000				
10 ลูกเดือย							
11 ไข่ไก่					70.000		
12 ไข่เนื้อ							
13 สุกกร						20.000	
14 ปลาโอ							
15 ปลาเบ็ด							
16 กุ้งกุลาดำ			415.126	300.000			
17 กุ้งขาว, กุ้งก้ามกราม				10.000		315.580	
18 เกล็ดทะเล							
19 ปอ							
20 ผลไม้		672.500					
21 สับปะรด					20.000		
22 ทูเรียน	550.000						
23 ลิ้นจี่	200.000		110.000				
24 ลำไย	1,256.847	611.330	485.056	266.168	739.705	254.810	10.910
25 เงาะ	250.000			32.000		2.282	
26 มังคุด	100.000						
27 เงาะ มังคุด ทูเรียน			320.000				
28 ลองกอง				366.700			
29 มะละกอ							
30 มะนาว							
31 พริกแห้ง							
32 อ้อยและน้ำตาลทราย							
33 น้ำมันดิบ							
34 อื่น ๆ	300.000	5.000					
35 เครื่องอบฯ							
36 เตอบลำไย	80.000						
37 มาตรฐานลำไย	5.500						
38 พัฒนาคุณภาพมันฯ							
รวมทั้งสิ้น	7,806.029	4,260.350	10,112.132	9,152.019	7,307.356	5,688.529	4,086.670

* หมายเหตุ : การแทรกแซงลองกองและลำไยปี 2545 ใช้งบร่วมกับการแก้ไขปัญหาราคาผลไม้ ปี 2545

สำนักส่งเสริมการค้าสินค้าเกษตร
พฤษภาคม 2550

ราคาเฉลี่ยสินค้าเกษตรสำคัญที่เกษตรกรขายได้ ปี 2545 - 2550

F: ราคาเฉลี่ยสินค้ากลุ่ม 50 D:AO 9

สินค้า	ราคาเฉลี่ย																
	ปี 2545			ปี 2546			ปี 2547			ปี 2548			ปี 2549			ปี 2550	
	เฉลี่ย	สูงสุด	ต่ำสุด	เฉลี่ย	สูงสุด	ต่ำสุด	เฉลี่ย	สูงสุด	ต่ำสุด	เฉลี่ย	สูงสุด	ต่ำสุด	เฉลี่ย	สูงสุด	ต่ำสุด	ต.ค.	(9 พ.ย.50)
1	กลุ่มสินค้าผลิตเพื่อการส่งออก																
	4,602	4,793	4,439	4,631	4,795	4,513	5,408	5,913	4,795	6,653	6,863	6,355	6,537	6,757	5,803	6,156	6,300-6,500
		มี.ย.	ม.ค.		ก.ค.	เม.ย.		ต.ค.	ก.พ.		ต.ค.	มี.ค.		มี.ค.	ต.ค.		
	4,646	4,728	4,514	4,593	4,700	4,434	5,568	6,068	4,704	6,516	6,800	6,190	6,495	5,987	6,788	-	-
		ต.ค.	ม.ค.		มี.ค.	พ.ย.		ธ.ค.	ม.ค.		พ.ย.	ม.ค.		พ.ย.	ม.ค.-มี.ค.		
	6,116	6,874	5,216	8,095	9,315	6,425	8,423	9,567	7,178	7,858	8,014	7,683	8,387	9,023	7,500	9,118	9,000-9,300
		ก.ย.	ม.ค.		ก.ย.	ม.ค.		เม.ย.	ต.ค.		ก.ย.	พ.ย.		ก.ย.	ม.ค.		
	5,612	6,293	5,063	6,239	7,125	5,397	6,425	6,742	5,940	6,228	6,500	5,700	8,595	10,567	6,774	12,700	9,000-9,200
		ก.ย.	ม.ค.		ก.ย.	ม.ค.		พ.ค.	ต.ค.		ส.ค.	พ.ย.		พ.ย.	ม.ค.		
2 ^{1/}	1.04	1.16	0.93	0.91	0.97	0.81	0.87	1.09	0.74	1.31	1.48	1.04	1.18	1.40	0.94	1.74	1.65
		เม.ย.	ต.ค.		ธ.ค.	ก.ย.		ก.ย.	มี.ค.		มี.ค.	ต.ค.		ธ.ค.	ส.ค.-ก.ย.		
3	27.10	32.35	20.15	37.63	43.45	32.43	44.61	49.72	39.94	52.19	61.93	39.14	68.19	93.45	47.98	68.82	76.69
		ก.ย.	ม.ค.		ต.ค.	ม.ค.		มี.ย.	ธ.ค.		ต.ค.	ม.ค.		มี.ย.	พ.ย.		
4	25.21	31.27	21.38	26.75	35.00	19.60	24.54	30.11	14.08	32.30	38.60	29.63	28.17	34.00	22.98	33.45	37.00-38.00
		ม.ค.	ก.ย.		ก.ค.	มี.ค.		เม.ย.	ก.พ.		ต.ค.	ม.ค.		ม.ค.	ก.ย.		
5	244	275	220	215	239	154	185	263	155	181	250	134	166	210	125	-	-
		ก.พ.	ก.ค.		เม.ย.	ต.ค.		ก.พ.	ธ.ค.		เม.ย.	ก.ค.		ม.ค.	ธ.ค.		
6	4.23	4.79	3.61	4.10	4.82	2.77	4.58	5.16	3.59	3.69	4.49	2.61	2.52	3.34	1.37	5.26	5.52
		ต.ค.	ม.ค.		มี.ย.	พ.ย.		ก.ค.	ธ.ค.		ก.ย.	ธ.ค.		ธ.ค.	มี.ย.		

	สินค้า	ราคาเฉลี่ย																
		ปี 2545			ปี 2546			ปี 2547			ปี 2548			ปี 2549			ปี 2550	
		เฉลี่ย	สูงสุด	ต่ำสุด	เฉลี่ย	สูงสุด	ต่ำสุด	เฉลี่ย	สูงสุด	ต่ำสุด	เฉลี่ย	สูงสุด	ต่ำสุด	เฉลี่ย	สูงสุด	ต่ำสุด	ต.ค.	(9 พ.ย.50)
7 ^{2/}	กลุ่มสินค้าผลิตเพื่อบริโภคภายในประเทศ ข้าวโพดเลี้ยงสัตว์ (ความชื้นไม่เกิน 14.5%) (บาท/กก.)	4.17	4.36	3.89	4.48	4.72	4.20	5.00	6.63	4.03	4.88	5.05	4.73	5.28	5.83	4.70	7.28	7.29
			พ.ค.	ม.ค.		ก.ค.-ส.ค.	ม.ค.		มี.ย.	ก.พ.		ก.ค.	พ.ย.		ธ.ค.	มี.ค.		
8	ปาล์มทะลาย คุณภาพเปอร์เซ็นต์น้ำมัน 17% (บาท/กก.)	2.70	4.71	2.06	2.76	4.03	1.96	3.38	3.99	2.84	2.98	3.58	2.25	2.69	3.33	2.05	4.70	4.70-5.10
			ธ.ค.	พ.ค.		ม.ค.	เม.ย.		ส.ค.	มี.ย.		ก.ค.	ก.พ.		ธ.ค.	เม.ย.		
9	มะพร้าว ผลใหญ่แห้งทั้งเปลือก (บาท/ผล)	3.31	4.52	2.21	3.41	3.87	2.67	4.42	5.84	3.30	4.45	6.15	3.83	5.87	7.29	4.32	6.96	8.00-8.50
			เม.ย.	ก.ย.		พ.ย.	ก.ค.		ก.พ.	ส.ค.		ธ.ค.	ก.ย.		มี.ค.	ก.ย.		
10 ^{3/}	หอมหัวใหญ่ เบอร์ 1 (บาท/กก.)	6.31	9.56	5.50	13.61	24.30	11.16	4.45	13.27	2.50	4.93	8.00	4.75	10.95	19.25	6.02	-	-
			ธ.ค.	มี.ค.		ม.ค.	มี.ค.		ม.ค.	มี.ค.		ม.ค.	ก.พ.		ธ.ค.	ก.พ.		
11	หอมแดง แห้งใหญ่คละ (บาท/กก.)	17.44	40.84	11.67	15.03	23.44	12.85	8.36	12.70	6.85	14.80	31.56	7.10	24.92	32.78	16.42	-	-
			พ.ย.	มี.ค.		ม.ค.	ม.ค.		มี.ย.	มี.ค.		พ.ย.	ก.พ.		ก.ย.	ม.ค.		
12	กระเทียม แห้งใหญ่คละ (บาท/กก.)	24.59	36.43	19.16	27.41	34.64	22.74	19.40	23.77	16.23	21.96	32.94	19.23	36.91	58.32	25.60	-	-
			พ.ย.	มี.ค.		ม.ค.	เม.ย.		ก.พ.	มี.ค.		พ.ย.	ก.ค.		พ.ย.	มี.ค.		
13	สุกร ขายส่ง ตลาดกทม. (บาท/กก.)	38.41	40.69	32.03	32.82	38.93	24.60	44.95	55.22	37.33	49.31	52.79	43.90	45.91	50.55	37.20	40.14	46.00-47.00
			ส.ค.	ธ.ค.		มี.ย.	มี.ค.		เม.ย.	ม.ค.		เม.ย.	ต.ค.		ม.ค.	ธ.ค.		
14	ไข่ไก่สด คละ (บาท/ฟอง)	1.41	1.58	1.17	1.42	1.63	1.02	2.02	2.45	1.40	2.18	2.54	1.63	1.70	1.84	1.50	2.10	2.10-2.20
			พ.ค.	ธ.ค.		ก.ย.	ม.ค.		ก.ค.	ก.พ.		ก.ค.	ธ.ค.		พ.ย.	ก.พ.		

	สินค้า	ราคาเฉลี่ย																
		ปี 2545			ปี 2546			ปี 2547			ปี 2548			ปี 2549			ปี 2550	
		เฉลี่ย	สูงสุด	ต่ำสุด	เฉลี่ย	สูงสุด	ต่ำสุด	เฉลี่ย	สูงสุด	ต่ำสุด	เฉลี่ย	สูงสุด	ต่ำสุด	เฉลี่ย	สูงสุด	ต่ำสุด	ต.ค.	(9 พ.ย.50)
15	กลุ่มสินค้าที่ต้องนำเข้า ถั่วเหลือง ชนิดคละ (บาท/กก.)	10.39	11.36	9.48	10.21	11.64	9.73	12.29	15.28	9.79	10.75	13.00	9.22	10.47	11.18	10.04	10.95	11.34
			มี.ย.	ม.ค.		ธ.ค.	ต.ค.		เม.ย.	ต.ค.		ม.ค.	ต.ค.		ธ.ค.	พ.ค.		
16	กากถั่วเหลือง ผลิตจากเมล็ดในประเทศ ขายส่ง กทม. (บาท/กก.)	10.38	10.59	10.14	11.58	13.20	10.65	13.51	15.80	11.29	11.80	12.42	10.80	10.79	11.33	10.46	-	-
			ธ.ค.	เม.ย.		พ.ย.	ม.ค.		พ.ค.	ต.ค.		มี.ย.	ธ.ค.		เม.ย.	ก.พ.		
17	ปลาป่น โปรตีน 60 % ขึ้นไป กลิ่นเบอร์ 1 ตลาด กทม. (บาท/กก.)	-	-	-	21.51	22.47	20.63	23.75	26.55	18.51	22.65	24.37	21.20	28.29	32.84	23.53	26.50	26.30
						ก.พ.	ม.ค.		ก.ย.	ก.พ.		ธ.ค.	ก.พ.		ธ.ค.	ธ.ค.		

หมายเหตุ

^{1/} ปีการผลิต เริ่มตั้งแต่ ต.ค. - ก.ย.

^{2/} ปีการผลิต เริ่มตั้งแต่ ก.ค. - มี.ย.

^{3/} ปีการผลิต เริ่มตั้งแต่ พ.ย. - เม.ย.

* ตลาดปิดทำการในช่วงเทศกาลตรุษจีน

ราคาจำหน่ายสินค้าเกษตร ปี 2550/51

ลำดับที่	สินค้า	ราคาจำหน่าย																																																																								
1.	ข้าวหน้าปี	<p>กำหนดราคาจำหน่ายข้าวเปลือกหน้าปี ปีการผลิต 2550/51 (ณ ความชื้นไม่เกิน 15%) ดังนี้</p> <table border="0"> <thead> <tr> <th align="center" colspan="2">ชนิดข้าว</th> <th align="right">บาท/ตัน</th> </tr> </thead> <tbody> <tr> <td colspan="3">1) ข้าวเปลือกหอมมะลิ</td> </tr> <tr> <td>ข้าวเปลือกหอมมะลิ ชนิดสีได้ตันข้าว 42 กรัม</td> <td></td> <td align="right">9,300</td> </tr> <tr> <td>ข้าวเปลือกหอมมะลิ ชนิดสีได้ตันข้าว 40 กรัม</td> <td></td> <td align="right">9,200</td> </tr> <tr> <td>ข้าวเปลือกหอมมะลิ ชนิดสีได้ตันข้าว 38 กรัม</td> <td></td> <td align="right">9,100</td> </tr> <tr> <td>ข้าวเปลือกหอมมะลิ ชนิดสีได้ตันข้าว 36 กรัม</td> <td></td> <td align="right">9,000</td> </tr> <tr> <td colspan="3">2) ข้าวเปลือกหอมจังหวัด</td> </tr> <tr> <td>ข้าวเปลือกชนิดสีได้ตันข้าว 40 กรัม</td> <td></td> <td align="right">7,800</td> </tr> <tr> <td>ข้าวเปลือกชนิดสีได้ตันข้าว 38 กรัม</td> <td></td> <td align="right">7,700</td> </tr> <tr> <td>ข้าวเปลือกชนิดสีได้ตันข้าว 36 กรัม</td> <td></td> <td align="right">7,600</td> </tr> <tr> <td>ข้าวเปลือกชนิดสีได้ตันข้าว 34 กรัม</td> <td></td> <td align="right">7,500</td> </tr> <tr> <td colspan="3"> <p>หมายเหตุ : ปรับเพิ่ม – ลดตามจำนวนกรัม ในอัตรากกรัมละ 50 บาท สำหรับการจำหน่ายที่ยังคงของเกษตรกรกำหนดราคาจำหน่ายข้าวเปลือกหอมมะลิ ตันละ 9,300 บาท ข้าวเปลือกหอมจังหวัดตันละ 7,800 บาท</p> </td> </tr> <tr> <td colspan="3">3) ข้าวเปลือกเจ้าหน้าปี</td> </tr> <tr> <td>ข้าวเปลือกเจ้าหน้าปี 100% (ชนิดสีเป็นข้าวสาร 100%)</td> <td></td> <td align="right">6,700</td> </tr> <tr> <td>ข้าวเปลือกเจ้าหน้าปี 5% (ชนิดสีเป็นข้าวสาร 5%)</td> <td></td> <td align="right">6,600</td> </tr> <tr> <td>ข้าวเปลือกเจ้าหน้าปี 10% (ชนิดสีเป็นข้าวสาร 10%)</td> <td></td> <td align="right">6,500</td> </tr> <tr> <td>ข้าวเปลือกเจ้าหน้าปี 15% (ชนิดสีเป็นข้าวสาร 15%)</td> <td></td> <td align="right">6,300</td> </tr> <tr> <td>ข้าวเปลือกเจ้าหน้าปี 25% (ชนิดสีเป็นข้าวสาร 25%)</td> <td></td> <td align="right">6,100</td> </tr> <tr> <td colspan="3">4) ข้าวเปลือกปทุมธานี</td> </tr> <tr> <td>ข้าวเปลือกชนิดสีได้ตันข้าว 42 กรัม</td> <td></td> <td align="right">7,200</td> </tr> <tr> <td>ข้าวเปลือกชนิดสีได้ตันข้าว 40 กรัม</td> <td></td> <td align="right">7,100</td> </tr> <tr> <td>ข้าวเปลือกชนิดสีได้ตันข้าว 38 กรัม</td> <td></td> <td align="right">7,000</td> </tr> <tr> <td>ข้าวเปลือกชนิดสีได้ตันข้าว 36 กรัม</td> <td></td> <td align="right">6,900</td> </tr> <tr> <td colspan="3"> <p>หมายเหตุ : ปรับเพิ่ม – ลดตามจำนวนกรัม ในอัตรากกรัมละ 50 บาท สำหรับการจำหน่ายที่ยังคงของเกษตรกรกำหนดราคาจำหน่ายข้าวเปลือกปทุมธานี ตันละ 7,200 บาท</p> </td> </tr> </tbody> </table>	ชนิดข้าว		บาท/ตัน	1) ข้าวเปลือกหอมมะลิ			ข้าวเปลือกหอมมะลิ ชนิดสีได้ตันข้าว 42 กรัม		9,300	ข้าวเปลือกหอมมะลิ ชนิดสีได้ตันข้าว 40 กรัม		9,200	ข้าวเปลือกหอมมะลิ ชนิดสีได้ตันข้าว 38 กรัม		9,100	ข้าวเปลือกหอมมะลิ ชนิดสีได้ตันข้าว 36 กรัม		9,000	2) ข้าวเปลือกหอมจังหวัด			ข้าวเปลือกชนิดสีได้ตันข้าว 40 กรัม		7,800	ข้าวเปลือกชนิดสีได้ตันข้าว 38 กรัม		7,700	ข้าวเปลือกชนิดสีได้ตันข้าว 36 กรัม		7,600	ข้าวเปลือกชนิดสีได้ตันข้าว 34 กรัม		7,500	<p>หมายเหตุ : ปรับเพิ่ม – ลดตามจำนวนกรัม ในอัตรากกรัมละ 50 บาท สำหรับการจำหน่ายที่ยังคงของเกษตรกรกำหนดราคาจำหน่ายข้าวเปลือกหอมมะลิ ตันละ 9,300 บาท ข้าวเปลือกหอมจังหวัดตันละ 7,800 บาท</p>			3) ข้าวเปลือกเจ้าหน้าปี			ข้าวเปลือกเจ้าหน้าปี 100% (ชนิดสีเป็นข้าวสาร 100%)		6,700	ข้าวเปลือกเจ้าหน้าปี 5% (ชนิดสีเป็นข้าวสาร 5%)		6,600	ข้าวเปลือกเจ้าหน้าปี 10% (ชนิดสีเป็นข้าวสาร 10%)		6,500	ข้าวเปลือกเจ้าหน้าปี 15% (ชนิดสีเป็นข้าวสาร 15%)		6,300	ข้าวเปลือกเจ้าหน้าปี 25% (ชนิดสีเป็นข้าวสาร 25%)		6,100	4) ข้าวเปลือกปทุมธานี			ข้าวเปลือกชนิดสีได้ตันข้าว 42 กรัม		7,200	ข้าวเปลือกชนิดสีได้ตันข้าว 40 กรัม		7,100	ข้าวเปลือกชนิดสีได้ตันข้าว 38 กรัม		7,000	ข้าวเปลือกชนิดสีได้ตันข้าว 36 กรัม		6,900	<p>หมายเหตุ : ปรับเพิ่ม – ลดตามจำนวนกรัม ในอัตรากกรัมละ 50 บาท สำหรับการจำหน่ายที่ยังคงของเกษตรกรกำหนดราคาจำหน่ายข้าวเปลือกปทุมธานี ตันละ 7,200 บาท</p>		
ชนิดข้าว		บาท/ตัน																																																																								
1) ข้าวเปลือกหอมมะลิ																																																																										
ข้าวเปลือกหอมมะลิ ชนิดสีได้ตันข้าว 42 กรัม		9,300																																																																								
ข้าวเปลือกหอมมะลิ ชนิดสีได้ตันข้าว 40 กรัม		9,200																																																																								
ข้าวเปลือกหอมมะลิ ชนิดสีได้ตันข้าว 38 กรัม		9,100																																																																								
ข้าวเปลือกหอมมะลิ ชนิดสีได้ตันข้าว 36 กรัม		9,000																																																																								
2) ข้าวเปลือกหอมจังหวัด																																																																										
ข้าวเปลือกชนิดสีได้ตันข้าว 40 กรัม		7,800																																																																								
ข้าวเปลือกชนิดสีได้ตันข้าว 38 กรัม		7,700																																																																								
ข้าวเปลือกชนิดสีได้ตันข้าว 36 กรัม		7,600																																																																								
ข้าวเปลือกชนิดสีได้ตันข้าว 34 กรัม		7,500																																																																								
<p>หมายเหตุ : ปรับเพิ่ม – ลดตามจำนวนกรัม ในอัตรากกรัมละ 50 บาท สำหรับการจำหน่ายที่ยังคงของเกษตรกรกำหนดราคาจำหน่ายข้าวเปลือกหอมมะลิ ตันละ 9,300 บาท ข้าวเปลือกหอมจังหวัดตันละ 7,800 บาท</p>																																																																										
3) ข้าวเปลือกเจ้าหน้าปี																																																																										
ข้าวเปลือกเจ้าหน้าปี 100% (ชนิดสีเป็นข้าวสาร 100%)		6,700																																																																								
ข้าวเปลือกเจ้าหน้าปี 5% (ชนิดสีเป็นข้าวสาร 5%)		6,600																																																																								
ข้าวเปลือกเจ้าหน้าปี 10% (ชนิดสีเป็นข้าวสาร 10%)		6,500																																																																								
ข้าวเปลือกเจ้าหน้าปี 15% (ชนิดสีเป็นข้าวสาร 15%)		6,300																																																																								
ข้าวเปลือกเจ้าหน้าปี 25% (ชนิดสีเป็นข้าวสาร 25%)		6,100																																																																								
4) ข้าวเปลือกปทุมธานี																																																																										
ข้าวเปลือกชนิดสีได้ตันข้าว 42 กรัม		7,200																																																																								
ข้าวเปลือกชนิดสีได้ตันข้าว 40 กรัม		7,100																																																																								
ข้าวเปลือกชนิดสีได้ตันข้าว 38 กรัม		7,000																																																																								
ข้าวเปลือกชนิดสีได้ตันข้าว 36 กรัม		6,900																																																																								
<p>หมายเหตุ : ปรับเพิ่ม – ลดตามจำนวนกรัม ในอัตรากกรัมละ 50 บาท สำหรับการจำหน่ายที่ยังคงของเกษตรกรกำหนดราคาจำหน่ายข้าวเปลือกปทุมธานี ตันละ 7,200 บาท</p>																																																																										

ลำดับที่	สินค้า	ราคารับจำหน่าย										
2.	มันสำปะหลัง	<p>กำหนดราคารับจำหน่ายหัวมันสำปะหลังสดที่เชื้อแป้ง 25% ฤดูการผลิต ปี 2550/51 ณ จุดรับจำหน่าย เป็นชั้นบันได ดังนี้</p> <table border="1"> <thead> <tr> <th data-bbox="699 353 818 387">ระยะเวลา</th> <th data-bbox="1182 353 1286 387">บาท/กก.</th> </tr> </thead> <tbody> <tr> <td data-bbox="715 421 802 454">ม.ค. 51</td> <td data-bbox="1206 421 1262 454">1.70</td> </tr> <tr> <td data-bbox="715 472 802 506">ก.พ. 51</td> <td data-bbox="1206 472 1262 506">1.75</td> </tr> <tr> <td data-bbox="715 524 802 557">มี.ค. 51</td> <td data-bbox="1206 524 1262 557">1.80</td> </tr> <tr> <td data-bbox="715 575 802 609">เม.ย. 51</td> <td data-bbox="1206 575 1262 609">1.85</td> </tr> </tbody> </table> <p>ทั้งนี้ให้เพิ่ม/ลด ราคารับจำหน่ายได้ตามเปอร์เซ็นต์เชื้อแป้งเปอร์เซ็นต์ละ 0.02 บาท</p>	ระยะเวลา	บาท/กก.	ม.ค. 51	1.70	ก.พ. 51	1.75	มี.ค. 51	1.80	เม.ย. 51	1.85
ระยะเวลา	บาท/กก.											
ม.ค. 51	1.70											
ก.พ. 51	1.75											
มี.ค. 51	1.80											
เม.ย. 51	1.85											

1. การผลิตและความต้องการใช้

	2546/47	2547/48	2548/49*	2549/50*	2550/51*
ผลผลิตข้าว(ล้านตันข้าวเปลือก)					(พยากรณ์)
โลก	593.550	607.615	633.418	633.524	634.305*
ไทย					
- นาปี	23.142	22.670	23.539	22.840	23.482
- นาปรัง	6.332	5.888	6.750	6.429	6.865
รวม	29.474	28.559	30.291	29.269	30.347
ความต้องการ	15.338	15.545	15.509	15.500*	-
ส่งออก (มค. - ธค.) (ล้านตันข้าวสาร)	10.140	7.304	7.416	8.500*	-
				(เป้าหมาย)	
ปริมาณคงเหลือ	4.781	6.729	7.236	7.921	-
* ข้อมูลพยากรณ์ของกระทรวงเกษตรสหรัฐฯ (USDA)					
ราคา (บาท/ตัน) (พ.ย. - ต.ค.)				(พ.ย.49- ต.ค.50)	
- ข้าวเปลือกเจ้าหอมมะลิ	8,524	7,871	8,278	8,843	-
- ข้าวเปลือกเจ้านาปี 5%	4,535	6,119	6,790	6,175	-
- ข้าวเปลือกเจ้าเหนียว	6,470	6,254	7,837	11,804	-
- ข้าวเปลือกเจ้านาปรัง (มค.-ธค.)	5,408	6,653	6,537	6,197	-
ต้นทุนการผลิต (บาท/ตัน)					
ข้าวเปลือกหอมมะลิ	6,429	6,455	7,049	7,315	7,413
ข้าวเปลือกเจ้านาปี	4,294	4,569	4,152	4,634	4,547
ข้าวเปลือกเหนียว	4,842	5,123	6,429	6,515	6,560
ข้าวเปลือกนาปรัง	3,608	4,391	4,637	4,968	-

2. สถานการณ์การผลิต กระทรวงเกษตรและสหกรณ์พยากรณ์การผลิตข้าวนาปี ปี 2550/51 ดังนี้
พื้นที่เพาะปลูก ผลผลิตข้าวนาปี ปี 2550/51

ภาค	พื้นที่เพาะปลูก (ล้านไร่)			ผลผลิต (ล้านตัน)		
	2549/50	2550/51	Δ%	2549/50	2550/51	Δ%
รวม	57.541	57.438	-0.18	22.840	23.482	2.81
เหนือ	12.786	12.767	-0.16	6.455	6.704	3.86
ตะวันออกเฉียงเหนือ	32.711	32.720	0.03	10.293	10.380	0.85
กลาง	9.946	9.855	-0.91	5.292	5.593	5.69
ใต้	2.098	2.096	-0.10	0.800	0.805	0.58

ที่มา : สำนักงานเศรษฐกิจการเกษตร

กระทรวงเกษตรและสหกรณ์คาดว่า พื้นที่ปลูกข้าวนาปี ปีการเพาะปลูก 2550/51 มีพื้นที่ 57.438 ล้านไร่ ลดลงจากปีก่อนที่มี 57.541 ล้านไร่ หรือลดลงร้อยละ 0.18 และผลผลิตประมาณ 23.482 ล้านตันข้าวเปลือก สูงขึ้นจากปีที่แล้วที่มีปริมาณ 22.840 ล้านตันข้าวเปลือก หรือเพิ่มขึ้นร้อยละ 2.81 ผลผลิตต่อไร่ 409 กิโลกรัม เพิ่มขึ้นจากปีก่อนที่มีผลผลิตต่อไร่ 397 กิโลกรัม คิดเป็นร้อยละ 3.02 เนื่องจากปีนี้สภาพดินฟ้าอากาศดี ฤดูฝนมาเร็วปริมาณฝนมีมากจากอิทธิพลลมมรสุมตะวันตกเฉียงใต้ในบางพื้นที่ ประสบปัญหาน้ำท่วม น้ำไหลป่าไม้ท่วมขังส่งผลต่อการเพาะปลูก คาดว่าผลผลิตจะออกสู่ตลาดมากประมาณเดือนพฤศจิกายน - ธันวาคม 2550 รวมประมาณ 17.940 ล้านตันข้าวเปลือก หรือร้อยละ 76 ของผลผลิตข้าวเปลือกนาปี

3. ภาวะและราคาข้าว

ในช่วงเดือนตุลาคม 2550 ราคาข้าวเปลือกหอมมะลิ (ชนิดสีได้ตันข้าว 36 กรัม) ราคาเฉลี่ย ตันละ 9,118 บาท สูงขึ้นจากเดือนกันยายนที่มีราคาตันละ 9,058 บาท ข้าวเปลือกเหนียว 10% เมล็ดยาว ราคาตันละ 12,700 บาท ทรงตัวเท่าเดือนก่อน ส่วนราคาข้าวเปลือกเจ้า 5% ราคาเฉลี่ยตันละ 6,156 บาท ลดลงจากเดือนก่อนที่มีราคาตันละ 6,190 บาท ตลาดยังมีความต้องการอย่างต่อเนื่อง แต่ผลผลิตข้าวเปลือกนาปีฤดูใหม่เริ่มทยอยออกสู่ตลาด ซึ่งภาครัฐได้ดำเนินการมาตรการรับจำนำข้าวเปลือกไว้รองรับแล้ว จะส่งผลให้ราคาข้าวเปลือกอยู่ในเกณฑ์ดี

4. การส่งออก

	หน่วย : ล้านตัน			
	ปี 2547	ปี 2548	ปี 2549	ปี 2550
ปริมาณการส่งออก (มค.- ธค.)	10.140	7.304	7.415	8.500*
1 มค. - 31 ตค.	-	-	6.118	7.268

ปี 2550 กระทรวงพาณิชย์ตั้งเป้าหมายการส่งออกข้าว 8.5 ล้านตัน ซึ่งกระทรวงเกษตรและสหกรณ์คาดการณ์ว่าประเทศไทยจะส่งข้าวสารได้ 8.5 ล้านตัน รายงานส่งออกเบื้องต้นตั้งแต่วันที่ 1 มกราคม-31 ตุลาคม 2550 มีปริมาณ 7.268 ตัน คิดเป็นร้อยละ 85.51 ของเป้าหมายส่งออกและมูลค่าออกรวม 93,629 บาท

5. สภาพปัญหาและสาเหตุ

5.1 ผลผลิตส่วนใหญ่ออกสู่ตลาดพร้อมกันมากและกระจุกตัวในช่วงต้นฤดู และคุณภาพข้าวที่ได้รับผลกระทบภัยแล้ง จะส่งผลให้ราคาปรับตัวลดลง

5.2 การค้าข้าวในตลาดโลกมีการแข่งขันกันสูง ตลาดข้าวจึงเป็นของผู้ซื้อ โดยเฉพาะตลาดข้าวคุณภาพปานกลางและคุณภาพต่ำ

5.3 ราคาข้าวส่งออกมีผลต่อราคาภายในประเทศ หากราคาส่งออกสูงขึ้นทำให้ราคาภายในประเทศสูงขึ้นตามไปด้วย

6. มาตรการรับจำหน่ายข้าวเปลือกนาปรัง ปี 2550

6.1 กชช. มีมติเห็นชอบดำเนินการมาตรการรับจำหน่ายข้าวเปลือกนาปี ปีการผลิต 2550/51 และกำหนดราคาจำหน่ายข้าวเปลือกนาปีสูงขึ้นจากราคาจำหน่ายข้าวเปลือกเจ้านาปี ปี 2549/50 ต้นละ 200-300 บาท ดังนี้ (1) ข้าวเปลือกหอมมะลิ (สีได้ตันข้าว 36-42 กรัม) ราคาต้นละ 9,000-9,300 บาท (2) ข้าวหอมจังหวัด (สีได้ตันข้าว 34-40 กรัม) ราคาต้นละ 7,500-7,800 บาท (3) ข้าวเปลือกเจ้า 100% ราคาต้นละ 6,600 บาท (4) ข้าวเปลือกเจ้า 5% ราคาต้นละ 6,500 บาท (5) ข้าวเปลือกเจ้า 10% ราคาต้นละ 6,400 บาท (6) ข้าวเปลือกเจ้า 15% ราคาต้นละ 6,200 บาท (7) ข้าวเปลือกเจ้า 25% ราคาต้นละ 6,000 บาท และ (8) ข้าวเปลือกปทุมธานี (สีได้ตันข้าว 36-42 กรัม) ราคาต้นละ 6,800 - 7,100 บาท

6.2 เป้าหมายปริมาณรับจำหน่ายจาก 8 ล้านตัน โดยให้ อคส. รับฝากและออกใบประทวน และ ธ.ก.ส. รับจำหน่ายใบประทวนที่ อคส. ออกให้แก่เกษตรกรและสถาบันเกษตรกร ระยะเวลาจำหน่าย 1 พย. 50 - 29 กพ. 51 ยกเว้นภาคใต้รับจำหน่าย 1 กพ. - 30 พค. 51 ระยะเวลาไถ่ถอนกรณีจำหน่ายยังฉางของธ.ก.ส. กำหนด 4 เดือนนับถัดจากเดือนที่รับจำหน่าย และกรณีจำหน่ายในประทวนของอคส. กำหนด 3 เดือนนับถัดจากเดือนที่รับจำหน่าย ระยะเวลาโครงการวันที่ 1 พย. 50-31 ตค. 51

7. ผลการดำเนินการ

สำหรับผลการรับจำหน่ายข้าวเปลือกนาปรัง ปี 2550 ซึ่งสิ้นสุดโครงการแล้วมีผลรับจำหน่ายตั้งแต่วันที่ 16 มีค. - 31 ตค. 50 มีปริมาณข้าวเปลือกนาปรัง จำนวนทั้งสิ้น 1,635,945 ตัน แยกเป็นข้าวเปลือกเจ้า 1,584,986 ตัน และข้าวปทุมธานี 50,959 ตัน มีโรงสีสมัครเข้าร่วมโครงการฯ จำนวน 385 โรง เปิดรับจำหน่ายทั้งสิ้น 278 โรง

สำนักส่งเสริมการค้าสินค้าเกษตร
กรมการค้าภายใน
พฤษภาคม 2550

ราคาข้าวเปลือกหอมมะลิ ที่โรงสีรับซื้อในส่วนภูมิภาค

FILE : PX004

หน่วย : บาท/ตัน

ปี	มค.	กพ.	มีค.	เมย.	พค.	มิย.	กค.	สค.	กย.	ตค.	พย.	ธค.	เฉลี่ย
2539	4,810	4,850	4,850	5,105	5,326	5,697	5,786	6,119	6,969	6,992	6,900	6,172	5,798
2540	6,825	7,214	7,819	7,950	7,990	8,340	9,174	9,651	9,215	8,785	6,835	7,140	8,078
2541	9,352	9,508	8,909	8,738	8,709	8,664	8,501	8,388	8,041	7,258	6,332	6,298	8,225
2542	6,855	6,685	6,603	6,462	6,614	6,638	6,958	7,436	8,455	8,354	7,850	6,676	7,132
2543	6,743	6,781	6,885	6,977	7,311	7,477	8,005	8,135	8,177	8,146	7,289	6,413	7,362
2544	6,583	6,389	6,085	6,140	5,933	5,750	5,711	5,170	4,929	5,151	4,867	4,822	5,628
2545	5,216	5,410	5,472	5,550	5,625	6,248	6,735	6,785	6,874	6,758	6,340	6,375	6,116
2546	6,425	6,778	7,560	7,850	7,990	8,340	8,465	8,818	9,315	8,950	7,980	8,665	8,095
2547	9,376	9,175	9,270	9,567	9,249	8,743	7,957	7,718	7,407	7,178	7,738	7,695	8,423
2548	7,885	7,959	8,001	7,999	7,909	7,689	7,696	8,000	8,014	7,863	7,683	7,600	7,858
2549	7,500	7,833	8,151	8,157	8,305	8,315	8,812	8,975	9,023	8,980	8,364	8,291	8,392
2550	8,680	8,788	8,930	8,955	8,913	8,961	9,033	9,025	9,058	9,118			8,946

หมายเหตุ : เป็นราคารับซื้อเฉลี่ยหน้าโรงสีจังหวัดสุรินทร์ อุตรธานี อุบลราชธานี และนครราชสีมา (ชนิดสีได้ตันข้าว 36 กรัม)

ราคาข้าวเปลือกเหนียว (เมล็ดยาว) ที่โรงสีรับซื้อในส่วนภูมิภาค

หน่วย : บาท/ตัน

ปี	มค.	กพ.	มีค.	เมย.	พค.	มิย.	กค.	สค.	กย.	ตค.	พย.	ธค.	เฉลี่ย
2539	4,800	4,771	4,770	4,820	4,874	5,037	4,964	5,280	5,828	5,108	5,008	5,180	5,037
2540	5,796	6,169	6,338	6,338	6,513	6,863	7,638	8,206	8,321	8,589	7,993	7,234	7,167
2541	8,491	8,521	7,880	7,970	8,099	8,033	7,971	7,880	7,730	7,155	6,263	6,000	7,666
2542	5,831	5,536	5,241	5,033	5,174	4,877	4,783	4,997	5,304	4,876	4,562	4,790	5,084
2543	4,667	4,549	4,528	4,706	4,831	4,828	5,068	5,203	5,208	5,295	5,111	4,997	4,916
2544	5,467	5,612	5,550	5,651	5,795	5,948	6,018	5,830	5,750	5,509	4,739	5,006	5,573
2545	5,063	5,124	5,112	5,374	5,657	5,781	5,913	6,155	6,293	6,073	5,568	5,236	5,612
2546	5,397	5,774	5,950	6,000	6,058	6,229	6,576	6,923	7,125	6,248	6,220	6,367	6,239
2547	6,730	6,510	6,514	6,669	6,742	6,600	6,600	6,540	6,209	5,940	6,100	5,945	6,425
2548	6,235	6,300	6,300	6,300	6,300	6,300	6,300	6,500	6,452	6,015	5,700	6,030	6,228
2549	6,774	6,979	7,200	7,331	7,500	7,679	9,100	9,464	10,020	10,262	10,567	10,258	8,595
2550	11,367	11,300	11,329	11,447	11,920	12,667	12,700	12,700	12,700	12,700			12,083

สำนักส่งเสริมการค้าสินค้าเกษตร

28 กันยายน 2550

px(วาม)/Tophit/vv/d65

ราคาข้าวเปลือกเจ้าหน้าปี 5% ตลาดกลางก้านันทรัง/ท่าข้าวลาดยาว

FILE : PX003

หน่วย : บาท/ตัน

ปี	มค.	กพ.	มีค.	เมย.	พค.	มิย.	กค.	สค.	กย.	ตค.	พย.	ธค.	เฉลี่ย	
2539	5,137	5,075	5,075	5,075	5,075								4,855	5,049
2540	5,085	5,028	5,048	4,891										5,013
2541	7,253	7,494	6,650											7,132
2542	6,271	6,050											4,720	5,680
2543	4,824	4,975											4,550	4,783
2544	4,550	4,550	4,550								4,450		4,553	4,531
2545	4,624	4,761	4,650							4,750	4,750	4,700		4,706
2546	4,732	4,750	4,750								4,383	4,530		4,629
2547	4,727										6,090	6,250		5,689
2548	6,404	6,450									6,858	6,850		6,641
2549	6,850	6,850	6,850								6,168	6,250		6,594
2550	6,330	6,389												6,360

ราคาข้าวเปลือกเจ้าหน้าปี 5% ตลาดกลางจังหวัดพิษณุโลก

หน่วย : บาท/ตัน

ปี	มค.	กพ.	มีค.	เมย.	พค.	มิย.	กค.	สค.	กย.	ตค.	พย.	ธค.	เฉลี่ย	
2539	4,968	4,900	4,864	4,681	4,703								4,448	4,761
2540	5,143	5,134	5,090	4,958	4,875								6,050	5,208
2541	6,956	7,350											5,435	6,580
2542	6,057	5,668	5,465								4,915	4,725		5,366
2543	4,850	4,958	4,799	4,472							4,715	4,132		4,654
2544	4,186	4,267	4,127								4,328	4,289		4,239
2545	4,405	4,650	4,650	4,650						4,706	4,627	4,475		4,595
2546	4,593	4,646	4,650								4,488	4,406		4,557
2547	4,680										5,775	5,885		5,447
2548	5,975	6,122									6,743	6,725		6,391
2549	6,725	6,725	6,725								5,806	6,000		6,396
2550	6,205	6,250												6,228

ราคาข้าวเปลือกหน้าปี 5 % เฉลี่ยตลาดก้านันทรัง/ท่าข้าวลาดยาวและตลาดกลางจังหวัดพิษณุโลก

หน่วย : บาท/ตัน

ปี	มค.	กพ.	มีค.	เมย.	พค.	มิย.	กค.	สค.	กย.	ตค.	พย.	ธค.	เฉลี่ย	
2539	5,053	4,988	4,970	4,878	4,889								4,652	4,905
2540	5,114	5,081	5,069	4,925	4,875								6,050	5,186
2541	7,105	7,422	6,650										5,435	6,653
2542	6,164	5,859	5,465								4,915	4,723		5,425
2543	4,837	4,967	4,799	4,472							4,715	4,341		4,688
2544	4,368	4,409	4,339								4,389	4,421		4,385
2545	4,514	4,706	4,650	4,650						4,728	4,688	4,588		4,646
2546	4,663	4,698	4,700								4,434	4,468		4,593
2547	4,704										5,932	6,068		5,568
2548	6,190	6,286									6,800	6,788		6,516
2549	6,788	6,788	6,788								5,987	6,125		6,495
2550	6,268	6,320												6,294

ราคาข้าวเปลือกเจ้านาปรัง ความชื้น 15% ตลาดก้านทร้ง / ทำข้าวลาดยาว

FILE : PX 008

หน่วย : บาท/ตัน

ปี	มค.	กพ.	มีค.	เมย.	พค.	มิย.	กค.	สค.	กย.	ตค.	พย.	ธค.	เฉลี่ย
2539			4,950	4,338	4,475	4,800	4,781	4,493	4,692	4,336	4,296	4,356	4,552
2540			4,494	4,269	4,389	4,375	4,794	5,125	5,228	5,563	5,500	5,956	4,969
2541	6,575	6,770	6,599	6,681	6,568	7,211	7,281	7,400	7,296	6,495	5,544	5,679	6,675
2542	6,213	5,611	5,368	4,859	4,840	5,200	5,303	5,248	4,997	4,671	4,655	4,797	5,147
2543	4,825		4,659	4,419	4,561	4,674	4,380	4,450	4,025	4,245	4,322	4,385	4,450
2544	4,498	4,492	4,273	4,185	4,250	4,385	4,450	4,160	4,330	4,345	4,344		4,337
2545			4,576	4,606	4,845	4,956	4,750	4,640	4,650	4,681			4,713
2546			4,580	4,550	4,550	4,731	4,902	4,713	4,707	4,603			4,667
2547		4,850	5,065	5,254	5,250	5,250	5,446	5,998	5,906	6,050			5,452
2548			6,365	6,888	6,900	6,882	6,750	6,688	6,983	6,950			6,801
2549			6,850	6,850	6,850	6,850	6,859	6,935	6,408	6,030			6,704
2550			6,243	6,323	6,174	6,233	6,250	6,250	6,250	6,250			6,247

หมายเหตุ : ตั้งแต่เดือนกุมภาพันธ์ 47 เป็นต้นไป เป็นราคาที่ตลาดกลางทำข้าวลาดยาว

ราคาข้าวเปลือกเจ้านาปรัง ความชื้น 15% ตลาดกลางจังหวัดพิษณุโลก

หน่วย : บาท/ตัน

ปี	มค.	กพ.	มีค.	เมย.	พค.	มิย.	กค.	สค.	กย.	ตค.	พย.	ธค.	เฉลี่ย
2539			4,655	4,035	4,032	4,449	4,644	4,444	4,530	4,518	4,308	4,294	4,391
2540			4,670	4,100	4,578	4,625	5,060	5,072	5,157	5,570	5,075	5,850	4,976
2541	7,437	7,126	6,231	6,695	6,599	7,267	7,186	7,286	7,148	6,164	5,192	5,488	6,652
2542	6,020	5,560	5,131	4,532	4,714	5,141	5,098	5,070	4,780	4,348	4,552	4,585	4,961
2543	4,740	4,889	4,677	4,316	4,173	4,123	4,080	4,221	3,775	4,192	4,177	4,156	4,293
2544	4,198	4,212	4,050	3,916	4,030	4,225	4,310	4,198	4,298	4,250	4,225	4,303	4,185
2545	4,439	4,617	4,571	4,589	4,610	4,635	4,492	4,410	4,425	4,492			4,528
2546			4,490	4,475	4,586	4,689	4,687	4,578	4,648				4,593
2547		4,740	5,048	5,131	5,317	5,373	5,448	5,670	5,775	5,775			5,364
2548			6,346	6,475	6,475	6,475	6,475	6,475	6,543	6,775			6,505
2549			6,663	6,475	6,475	6,475	6,475	6,475	6,335	5,575			6,369
2550			6,023	6,215	6,285	6,150	6,150	6,150	6,130	6,061			6,146

ราคาข้าวเปลือกนาปรัง ความชื้น 15% เฉลี่ย ทำข้าวลาดยาวและจังหวัดพิษณุโลก

หน่วย : บาท/ตัน

ปี	มค.	กพ.	มีค.	เมย.	พค.	มิย.	กค.	สค.	กย.	ตค.	พย.	ธค.	เฉลี่ย
2539			4,803	4,187	4,254	4,625	4,713	4,469	4,611	4,427	4,302	3,838	4,423
2540			4,582	4,185	4,484	4,500	4,927	5,098	5,193	5,567	5,603	5,903	5,004
2541	7,006	6,948	6,415	6,688	6,584	7,239	7,234	7,343	7,208	6,301	5,368	5,583	6,660
2542	6,117	5,586	5,250	4,696	4,777	5,170	5,201	5,159	4,888	4,510	4,604	4,691	5,054
2543	4,787	4,889	4,668	4,368	4,367	4,398	4,230	4,336	3,900	4,218	4,250	4,271	4,390
2544	4,348	4,352	4,162	4,050	4,140	4,305	4,380	4,179	4,314	4,298	4,284	4,303	4,260
2545	4,439	4,617	4,574	4,598	4,728	4,793	4,621	4,525	4,538	4,587			4,602
2546			4,535	4,513	4,568	4,710	4,795	4,646	4,678	4,603			4,631
2547		4,795	5,057	5,193	5,284	5,312	5,447	5,834	5,841	5,913			5,408
2548			6,355	6,682	6,688	6,679	6,613	6,582	6,764	6,863			6,653
2549			6,757	6,663	6,663	6,663	6,667	6,705	6,372	5,803			6,537
2550			6,137	6,268	6,230	6,192	6,200	6,200	6,190	6,156			6,197

ราคาขายส่งข้าวสารเจ้า 100 % ชั้น 2 ตลาดกรุงเทพมหานคร

File : PX006

หน่วย : บาท/100 กก.

ปี	มค.	กพ.	มีค.	เมษ.	พค.	มิย.	กค.	สค.	กย.	ตค.	พย.	ธค.	เฉลี่ย
2539	880	888	886	814	819	848	875	804	790	757	768	797	827
2540	880	863	807	753	795	792	905	864	926	956	933	1,122	883
2541	1,450	1,287	1,156	1,178	1,213	1,324	1,319	1,304	1,270	1,078	941	970	1,208
2542	1,058	987	902	828	854	898	900	886	876	819	851	846	892
2543	858	892	821	770	751	742	716	718	709	766	769	758	773
2544	755	748	729	716	720	740	743	724	729	719	741	752	735
2545	807	825	786	797	833	828	782	767	763	782	776	777	794
2546	824	832	806	807	814	826	806	779	766	741	734	759	791
2547	810	815	904	906	896	896	910	950	930	968	1,005	1,046	920
2548	1,069	1,075	1,087	1,135	1,126	1,123	1,108	1,125	1,131	1,134	1,104	1,112	1,111
2549	1,121	1,143	1,142	1,123	1,136	1,157	1,158	1,138	1,118	1,079	1,042	1,047	1,117
2550	1,074	1,085	1,082	1,052	1,063	1,091	1,073	1,072	1,066	1,078			1,074

ราคาขายส่งข้าวสารเจ้า 5% ตลาดกรุงเทพมหานคร

หน่วย : บาท/100 กก.

ปี	มค.	กพ.	มีค.	เมษ.	พค.	มิย.	กค.	สค.	กย.	ตค.	พย.	ธค.	เฉลี่ย
2539	860	855	820	740	753	776	842	770	759	722	730	758	782
2540	838	822	769	710	735	748	852	828	883	923	907	1,090	842
2541	1,401	1,233	1,119	1,140	1,162	1,288	1,254	1,238	1,230	1,043	910	927	1,162
2542	1,022	949	868	799	822	866	873	859	831	780	816	819	859
2543	824	833	767	724	687	689	684	694	679	745	742	731	733
2544	730	724	700	671	675	694	707	696	710	702	714	726	704
2545	785	800	764	773	803	799	758	745	740	751	751	750	768
2546	794	797	782	783	785	795	774	747	739	721	714	732	764
2547	777	778	873	881	871	876	889	925	906	937	979	1,026	893
2548	1,049	1,055	1,066	1,115	1,106	1,103	1,088	1,105	1,107	1,108	1,079	1,088	1,089
2549	1,095	1,119	1,117	1,090	1,106	1,127	1,128	1,108	1,088	1,050	1,013	1,022	1,089
2550	1,050	1,051	1,038	1,018	1,031	1,061	1,039	1,038	1,027	1,051			1,040

ราคาขายส่งปลายข้าวขาว A-1เลิศ (ใหม่) ตลาดกรุงเทพมหานคร

หน่วย : บาท/100 กก.

ปี	มค.	กพ.	มีค.	เมษ.	พค.	มิย.	กค.	สค.	กย.	ตค.	พย.	ธค.	เฉลี่ย
2539	608	581	598	555	564	541	524	477	494	478	474	477	531
2540	502	536	552	511	507	514	575	620	669	663	650	798	591
2541	873	798	717	699	698	770	818	888	934	906	782	792	806
2542	794	718	677	618	625	690	724	728	683	604	597	522	665
2543	531	531	520	504	495	486	519	533	540	533	510	515	518
2544	534	524	497	501	522	545	585	589	612	602	541	541	549
2545	581	588	596	595	591	586	580	579	595	642	631	609	598
2546	595	591	570	560	556	584	578	583	584	581	583	600	580
2547	630	665	767	788	807	817	802	821	787	765	805	810	772
2548	829	841	836	838	830	818	813	825	836	846	812	800	827
2549	780	787	783	791	771	771	764	772	791	778	747	775	776
2550	829	870	861	822	800	821	829	847	880	950			851

สำนักส่งเสริมการค้าสินค้าเกษตร

ราคาขายส่งข้าวสารเจ้า 25% ในตลาดกรุงเทพมหานคร

px006-2

หน่วย : บาท/100 กก.

ปี	มค.	กพ.	มีค.	เมษ.	พค.	มิย.	กค.	สค.	กย.	ตค.	พย.	ธค.	เฉลี่ย
2539	797	795	771	689	688	707	743	695	694	650	656	670	713
2540	746	731	698	581	683	684	775	760	815	837	827	1,008	762
2541	1,265	1,112	1,003	1,006	1,037	1,158	1,162	1,160	1,144	1,003	870	883	1,067
2542	941	868	814	748	758	816	825	820	789	741	767	753	803
2543	759	765	714	675	645	643	640	651	647	700	691	681	684
2544	683	675	648	626	634	655	675	670	684	676	670	680	665
2545	733	748	721	728	749	746	713	704	702	725	723	717	726
2546	746	762	730	729	732	743	735	707	705	689	681	694	721
2547	734	746	844	853	849	854	866	900	875	874	904	965	855
2548	984	994	1,000	1,030	1,021	1,018	1,004	1,020	1,022	1,024	994	1,003	1,009
2549	1,016	1,034	1,032	1,006	993	993	998	983	981	969	948	971	994
2550	998	998	979	953	958	982	979	981	983	998			981

ราคาขายส่งข้าวหนึ่ง 100 % ตลาดกรุงเทพมหานคร

หน่วย : บาท/100 กก.

ปี	มค.	กพ.	มีค.	เมษ.	พค.	มิย.	กค.	สค.	กย.	ตค.	พย.	ธค.	เฉลี่ย
2539	854	844	812	732	773	830	848	783	792	798	801	796	805
2540	809	787	778	740	797	795	921	978	1,055	1,014	985	1,149	901
2541	1,420	1,305	1,103	1,096	1,124	1,268	1,273	1,284	1,265	1,092	764	997	1,166
2542	1,075	976	909	858	882	892	883	915	988	983	1,002	914	940
2543	886	907	863	830	810	811	814	799	752	812	762	763	817
2544	777	730	702	712	735	782	872	857	906	886	803	755	793
2545	793	799	769	761	771	766	751	760	766	790	797	757	773
2546	777	780	762	766	762	784	786	766	760	750	734	726	763
2547	753	787	882	916	933	926	924	995	975	985	1,001	1,037	926
2548	1,057	1,065	1,061	1,132	1,114	1,110	1,090	1,111	1,133	1,133	1,089	1,078	1,098
2549	1,081	1,108	1,108	1,095	1,096	1,123	1,143	1,131	1,124	1,095	1,066	1,057	1,102
2550	1,065	1,065	1,078	1,068	1,062	1,091	1,082	1078	1078	1103			1,077

สำนักส่งเสริมการค้าสินค้าเกษตร

ราคาขายส่งข้าวเหนียว 10% เมล็ดยาว ตลาดกรุงเทพมหานคร

PX007-2

หน่วย : บาท/100 กก.

ปี	มค.	กพ.	มีค.	เมษ.	พค.	มิย.	กค.	สค.	กย.	ตค.	พย.	ธค.	เฉลี่ย
2539	788	820	823	858	877	854	858	859	900	958	956	1,045	883
2540	1,098	1,103	1,124	1,117	1,169	1,201	1,394	1,450	1,546	1,531	1,425	1,510	1,306
2541	1,839	1,784	1,666	1,682	1,653	1,605	1,582	1,545	1,526	1,440	1,274	1,225	1,568
2542	1,231	1,108	974	888	901	839	823	881	966	845	894	935	940
2543	930	867	848	919	966	968	1,026	1,020	1,022	1,025	1,025	1,035	971
2544	1,071	1,030	996	986	985	1,020	1,024	996	985	868	895	891	979
2545	946	929	945	968	1,040	1,047	1,079	1,095	1,138	1,141	1,156	1,145	1,052
2546	1,141	1,163	1,165	1,165	1,165	1,166	1,156	1,371	1,391	1,405	1,239	1,260	1,232
2547	1,305	1,279	1,265	1,265	1,244	1,235	1,235	1,224	1,127	1,098	1,135	1,120	1,211
2548	1,147	1,150	1,150	1,150	1,150	1,150	1,150	1,150	1,150	1,150	1,095	1,090	1,140
2549	1,247	1,264	1,270	1,286	1,340	1,399	1,688	1,741	1,837	1,961	2,044	2,010	1,591
2550	2,023	2,040	2,040	2,040	2,115	2,130	2,130	2,248	2,450	2,325			2,154

ราคาขายส่งปลายข้าวเหนียว A-1 ตลาดกรุงเทพมหานคร

หน่วย : บาท/100 กก.

ปี	มค.	กพ.	มีค.	เมษ.	พค.	มิย.	กค.	สค.	กย.	ตค.	พย.	ธค.	เฉลี่ย
2539	739	718	707	725	728	704	709	746	785	706	712	763	729
2540	842	846	858	852	855	859	924	958	1,018	1,018	1,052	1,007	924
2541	1,148	987	882	912	909	895	873	875	881	868	793	777	900
2542	800	771	746	754	759	754	745	758	824	674	634	595	735
2543	567	563	520	530	549	556	565	558	547	556	564	609	557
2544	731	870	869	891	926	966	952	843	817	790	680	709	837
2545	756	774	810	807	814	795	812	822	831	844	808	853	811
2546	857	858	845	845	845	817	821	863	904	846	848	865	851
2547	882	867	865	885	885	885	885	886	905	858	833	835	873
2548	844	845	865	915	868	865	865	875	875	875	875	905	873
2549	912	983	1,072	1,143	1,145	1,204	1,311	1,384	1,532	1,662	1,704	1,661	1,309
2550	1,640	1,640	1,629	1,590	1,590	1,590	1,557	1,585	1,399	1,231			1,545

สำนักส่งเสริมการค้าสินค้าเกษตร

ราคาขายส่งข้าวสารหอมมะลิ 100% ชั้น 2 ในตลาดกรุงเทพมหานคร

PX007-3

หน่วย : บาท/100 กก.

ปี	มค.	กพ.	มีค.	เมษ.	พค.	มิย.	กค.	สค.	กย.	ตค.	พย.	ธค.	เฉลี่ย
2539	1,038	1,079	1,086	1,074	1,056	1,085	1,108	1,197	1,410	1,042	1,405	1,420	1,167
2540	1,484	1,580	1,754	1,720	1,788	1,891	2,101	2,156	2,080	1,910	1,758	1,936	1,847
2541	2,564	2,386	2,156	2,068	2,088	2,033	1,896	1,810	1,698	1,518	1,422	1,430	1,922
2542	1,454	1,423	1,378	1,348	1,378	1,370	1,476	1,563	1,908	1,850	1,721	1,530	1,533
2543	1,520	1,531	1,543	1,563	1,727	1,840	2,028	2,015	1,983	1,970	1,910	1,887	1,793
2544	1,443	1,345	1,306	1,297	1,227	1,145	1,117	996	952	1,032	1,088	1,031	1,165
2545	1,021	1,053	1,044	1,050	1,105	1,219	1,309	1,311	1,345	1,275	1,278	1,252	1,189
2546	1,359	1,440	1,686	1,811	1,837	1,862	1,855	1,972	2,074	1,888	1,865	1,675	1,777
2547	1,856	1,766	1,760	1,743	1,681	1,606	1,477	1,454	1,379	1,427	1,510	1,510	1,597
2548	1,512	1,540	1,540	1,540	1,523	1,471	1,460	1,502	1,501	1,500	1,468	1,465	1,502
2549	1,465	1,538	1,590	1,590	1,618	1,668	1,809	1,825	1,816	1,804	1,621	1,670	1,668
2550	1,782	1,790	1,790	1,780	1,746	1,747	1,750	1,750	1,750	1,765			1,765

ราคาขายส่งปลายข้าวสารหอมมะลิในตลาดกรุงเทพมหานคร

หน่วย : บาท/100 กก.

ปี	มค.	กพ.	มีค.	เมษ.	พค.	มิย.	กค.	สค.	กย.	ตค.	พย.	ธค.	เฉลี่ย
2539	613	586	602	570	589	583	552	506	547	513	502	480	554
2540	518	564	591	591	608	610	645	661	694	677	668	809	636
2541	886	821	768	782	802	823	832	892	945	914	788	800	838
2542	826	822	825	824	827	824	839	812	825	812	712	616	797
2543	601	603	605	611	585	569	591	610	598	622	579	569	595
2544	572	582	624	651	692	757	781	810	802	805	712	685	706
2545	722	704	682	680	671	672	680	697	713	712	697	670	692
2546	636	650	628	605	614	639	642	673	705	704	678	728	659
2547	828	953	1,001	1,037	1,067	995	950	963	850	833	894	887	938
2548	913	909	881	875	868	846	850	907	899	898	869	823	878
2549	800	833	839	828	813	848	869	870	886	866	834	856	845
2550	895	930	925	958	955	993	996	1,008	1,027	1,034			972

สำนักส่งเสริมการค้าสินค้าเกษตร

ราคาขายส่งข้าวหอมปทุมธานี ตลาดกรุงเทพมหานคร

P 009

หน่วย : บาท/100 กก.

ปี	มค.	กพ.	มีค.	เมษ.	พค.	มิย.	กค.	สค.	กย.	ตค.	พย.	ธค.	เฉลี่ย
547	-	-	-	-	1,111	990	971	1,000	1,162	1,117	1,150	1,150	1,081
2548	1,150	1,150	1,150	1,150	1,150	1,150	1,150	1,180	1,190	1,190	1,190	1,190	1,166
549	1,209	1,234	1,290	1,290	1,290	1,388	1,481	1,490	1,490	1,487	1,351	1,290	1,358
2550	1,373	1,390	1,368	1,290	1,284	1,280	1,280	1,186	1,170	1,183			1,280

ราคาขายส่งปลายข้าวหอมปทุมธานี ตลาดกรุงเทพมหานคร

หน่วย : บาท/100 กก.

ปี	มค.	กพ.	มีค.	เมษ.	พค.	มิย.	กค.	สค.	กย.	ตค.	พย.	ธค.	เฉลี่ย
547	-	-	-	-	901	880	821	840	806	798	844	862	844
2548	882	893	851	845	843	823	820	847	848	848	836	815	846
549	789	800	817	811	792	809	818	818	826	825	782	793	807
2550	844	891	918	898	886	909	915	928	952	976			912

ราคาข้าวเปลือกหอมปทุมธานี ที่โรงสีรับซื้อในส่วนภูมิภาค

หน่วย : บาท/ตัน

ปี	มค.	กพ.	มีค.	เมษ.	พค.	มิย.	กค.	สค.	กย.	ตค.	พย.	ธค.	เฉลี่ย
547	-	-	-	-	-	-	-	-	5,810	5,968	6,220	6,221	6,055
2548	6,417	6,541	6,485	6,500	6,500	6,547	6,550	6,600	6,600	6,626	6,700	6,700	6,564
549	6,700	6,880	6,800	6,750	6,750	6,780	6,845	7,159	7,050	6,686	6,532	6,521	6,788
2550	7,026	7,400	7,386	7,011	6,617	6,624	6,600	6,600	6,600	6,616			6,848

สำนักส่งเสริมการค้าสินค้าเกษตร

สรุปปริมาณการส่งข้าวออกไปต่างประเทศรายเดือน

หน่วย : ปริมาณ/เมตริกตัน
มูลค่า/ล้านบาท

เดือน	2535	2536	2537	2538	2539	2540	2541	2542	2543	2544	2545	2546	2547	2548	2549	2550
มค.	493,725	355,158	477,430	683,322	562,889	377,949	684,258	561,509	453,860	542,617	683,545	580,091	550,232	764,497	579,501	622,943
กพ.	361,739	247,666	416,838	638,035	430,992	287,899	564,678	435,160	531,032	468,532	531,389	544,549	704,296	588,663	585,601	591,362
มีค.	473,847	364,318	393,646	580,866	492,731	374,825	591,276	466,123	495,392	376,301	571,122	482,455	821,005	591,762	626,015	743,386
ไตรมาสแรก	1,329,311	967,142	1,287,914	1,902,223	1,486,612	1,040,673	1,840,212	1,462,792	1,480,284	1,387,450	1,786,056	1,607,095	2,075,533	1,944,922	1,791,117	1,957,691
เมย.	501,622	349,076	309,502	374,147	417,077	418,520	547,554	379,246	403,915	547,252	483,273	556,881	800,361	588,838	599,232	703,758
พค.	372,490	426,268	286,035	526,393	518,318	396,191	427,058	473,077	557,074	634,543	646,631	586,875	831,376	597,570	665,334	683,554
มิย.	505,072	409,752	270,873	533,577	425,083	473,177	495,114	537,306	396,904	611,925	498,500	532,499	946,430	588,818	659,296	729,510
ไตรมาสที่ 2	1,379,184	1,185,096	866,410	1,434,117	1,360,478	1,287,888	1,469,726	1,389,629	1,357,893	1,793,720	1,628,404	1,676,255	2,578,167	1,775,226	1,923,862	2,116,822
กค.	456,637	532,645	271,935	405,274	415,273	425,167	529,767	615,205	544,933	523,064	533,432	684,057	1,003,889	561,690	553,948	624,702
สค.	304,923	459,738	348,856	376,875	413,516	412,798	525,671	632,679	493,681	699,300	574,400	699,916	738,805	628,221	525,788	641,321
กย.	308,614	297,151	390,331	435,860	312,445	462,548	416,133	623,196	521,024	722,541	565,366	633,782	879,905	560,741	624,922	836,384
ไตรมาสที่ 3	1,070,174	1,289,534	1,011,122	1,218,009	1,141,234	1,300,513	1,471,571	1,871,080	1,559,638	1,944,905	1,673,198	2,017,755	2,622,599	1,750,652	1,704,658	2,102,407
ตค.	310,211	429,540	422,637	337,186	352,704	465,190	461,287	564,073	697,394	813,038	908,034	716,841	1,089,458	600,084	697,756	1,091,146
พย.	332,374	415,229	517,985	425,557	429,231	435,278	526,719	658,781	727,417	805,751	682,724	727,684	964,682	592,664	661,410	
ธค.	385,320	518,128	651,224	622,232	480,125	742,667	639,340	767,664	776,768	800,503	567,222	851,784	809,786	640,798	636,716	
ไตรมาสที่ 4	1,027,905	1,362,897	1,591,846	1,384,975	1,262,060	1,643,135	1,627,346	1,990,518	2,201,579	2,419,292	2,157,980	2,296,309	2,863,926	1,833,546	1,995,882	1,091,146
ปริมาณรวม	4,806,574	4,804,669	4,757,292	5,939,324	5,250,384	5,272,209	6,408,855	6,714,019	6,599,394	7,545,367	7,245,638	7,597,414	10,140,225	7,304,346	7,415,519	7,268,066
มูลค่ารวม	36,214	32,946	38,201	46,792	48,783	60,619	85,394	72,324	68,102	69,261	67,193	76,368	110,376	90,874	97,226	93,629

ที่มา : สภาหอการค้าแห่งประเทศไทย (ตั้งแต่ปี 2541 - ปัจจุบันเป็นข้อมูลจากกรมการค้าต่างประเทศ)

กรมการค้าภายใน

มันสำปะหลัง

1. ผลผลิตและความต้องการใช้ (ล้านตันหัวมันสด)	2546/47	2547/48	2548/49	ปี 2549/50*	ปี 2550/51 (ประมาณการ)	
ผลผลิตของไทย	21.44	16.94	22.58	26.41	27.62	
พื้นที่เพาะปลูก (ล้านไร่)	6.61	6.16	6.69	7.13	7.30	
2. ต้นทุนการผลิตหัวมันสด (บาท/กก.)	0.88	0.92	0.84	0.85		
3. ราคา (บาท/กก.)	ปี 46/67	ปี 47/48	ปี 48/49	ปี 49/50	ก.ย.	ต.ค.
หัวมันสดคละเกษตรกรขายได้	0.80	1.33	1.29	1.21	1.79	1.72
หัวมันสดเชื้อแป้ง 25% จ.นครราชสีมา	1.06	1.50	1.29	1.33	1.85	1.87
มันเส้น FOB (US\$/ตัน)	87.50	112.25	112.46	113.50	145	145
แป้งมัน FOB (US\$/ตัน)	181.66	232.50	245.00	262.50	327.5	327.5
4. การส่งออก (ล้านตันผลิตภัณฑ์)	ปี 47	ปี 48	ปี 49	ปี 50		
- มันเส้น	2.81	2.77	3.82	3.72		
- มันอัดเม็ด	2.21	0.26	0.39	0.20		
- แป้งมัน	1.61	1.60	2.31	2.66		

5. นโยบายและมาตรการ ปี 2548/49

คณะกรรมการ คชก. มีมติเมื่อวันที่ 7 ธันวาคม 2548 4 พฤษภาคม และ 19 มิถุนายน 2549 เห็นชอบให้รับจำนำหัวมันสดจากเกษตรกรรายละไม่เกิน 500 ตัน หรือเป็นวงเงินไม่เกินรายละ 750,000 บาท ปริมาณหัวมันสด 5 ล้านตัน เพื่อแปรสภาพเป็นมันเส้นและแป้งมัน ระยะเวลารับจำนำเดือนธันวาคม 2548 – พฤษภาคม 2549 โดยราคารับจำนำหัวมันสด เชื้อแป้ง 25% ณ จุดรับจำนำเดือนธันวาคม 2548 กก.ละ 1.30 บาทและเดือนมกราคม – พฤษภาคม 2549 กก.ละ 1.50 บาท ทั้งนี้ ให้เริ่มดำเนินการเมื่อราคาหัวมันสดต่ำกว่าหรือมีแนวโน้มว่าจะต่ำกว่าราคาที่กำหนดให้รับจำนำ

- ผลดำเนินการ อคส. เปิดรับจำนำ ณ ลานมัน รวม 124 จุด ใน 20 จังหวัด มีเกษตรกรมาจำนำ 26,750 ราย หัวมันสด 777,879 ตัน แปรสภาพเป็นมันเส้น 326,840 ตัน (ไถ่ถอน 5,420 ตันและจำคืน 17 ตัน คัดน้ำหนัก 221 ตัน) จำหน่ายทั้งหมดแล้วเมื่อวันที่ 5 มิถุนายน 2549 ผู้ซื้อรับมอบแล้ว 271,968 ตันและ คต. ดำเนินการระบายส่วนที่ผู้ซื้อไม่รับมอบ จำนวน 49,005 ตันแล้ว เมื่อวันที่ 12 มิถุนายน 2550 และ รัฐมนตรีว่าการกระทรวงพาณิชย์อนุมัติเมื่อวันที่ 21 มิถุนายน 2550

6. นโยบายและมาตรการ ปี 2549/50

คณะกรรมการ คชก. ได้มีมติเมื่อวันที่ 2 พฤศจิกายน 2549 เห็นชอบมาตรการแทรกแซงตลาดมันสำปะหลัง ปี 2549/50 ด้วยการรับจำนำหัวมันสำปะหลังสดจากเกษตรกร ปริมาณการรับจำนำหัวมันสำปะหลังสดรวม 7.5 ล้านตัน เพื่อแปรรูปเป็นมันเส้นและแป้งมันสำปะหลังระยะเวลารับจำนำเดือนพฤศจิกายน 2549 – เมษายน 2550 กำหนดคาราคารับจำนำมันสำปะหลังสด เชื้อแป้ง 25% ณ จุดรับจำนำเป็นขั้นบันไดเดือนพฤศจิกายน 2549 กก.ละ 1.25 บาท เพิ่มขึ้นเดือนละ 0.05 บาท เป็น กก.ละ 1.50 บาท ในเดือนเมษายน 2550

การดำเนินการ เปิดจุดรับจำหน่ายแล้ว 180 ราย โดยเป็น ลานมัน 166 รายใน 22 จังหวัดและ
โรงแปง 14 โรง ใน 7 จังหวัด เกษตรกรนำผลผลิตมาจำหน่ายรวม 1,141,265 ตัน แปรสภาพเป็นมันเส้น
286,131.503 ตัน แป้งมัน 104,631.324 ตัน

	หัวมันสด (30 ส.ค.50)	มันเส้น (ตัน)	แป้งมัน (ตัน)
1. ผลการรับจำหน่าย	1,141,265	286,131.503	104,631.324
2. ไล่ออน		2,885.673	5,045.918
3. คงเหลือก่อนจำหน่าย		283,245.830	99,585.406
4. จำหน่าย ครั้งที่ 1 21 มิ.ย.50		96,138.409	51,976.357
5. จำหน่าย ครั้งที่ 2 23 ก.ค.50		122,351.081	17,381.329
6. จำหน่าย ครั้งที่ 3 5 ก.ย.50		64,756.340	30,227.721

7. นโยบายและมาตรการ ปี 2550/51

คณะกรรมการ คชก. ได้มีมติเมื่อวันที่ 8 พฤศจิกายน 2550 เห็นชอบมาตรการแทรกแซงตลาด
มันสำปะหลัง ปี 2550/51 ด้วยการรับจำหน่ายหัวมันสำปะหลังสดจากเกษตรกร ปริมาณ 5 ล้านตันระหว่างเดือน
มกราคม-เมษายน 2551 กำหนดราคารับจำหน่ายมันสำปะหลังสด เชื้อแป้ง 25% เป็นขั้นบันไดเดือนมกราคม
2551 กก.ละ 1.70 บาทเพิ่มขึ้นเดือนละ 0.05 บาทเป็นกก.ละ 1.85 บาทในเดือนเมษายน 2551 (อยู่ระหว่าง
เตรียมความพร้อมของหน่วยงานที่เกี่ยวข้อง)

8. สถานการณ์ ปี 2550/51

8.1 ในประเทศ

สมาคมผู้ประกอบการค้ามันสำปะหลัง/แป้งมัน(ก.ย.50) ประเมินผลผลิต ปี 50/51 จะมี
ผลผลิตประมาณ 27.62 ล้านตัน ในขณะที่ความต้องการใช้หัวมันสดในการผลิตเพื่อส่งออกและใช้เป็น
วัตถุดิบอาหารสัตว์ ประมาณ 32 ล้านตัน การส่งออกขยายตัวอย่างต่อเนื่อง ประกอบกับราคาส่งออก
ผลิตภัณฑ์มันสำปะหลัง โน้มสูงขึ้นตามราคารัฐพืชในตลาดโลกที่สูงขึ้นมาก อีกทั้งมีการใช้มันเส้นในการ
ผสมอาหารเลี้ยงสัตว์มากขึ้น จึงส่งผลให้ราคาซื้อขายหัวมันสดอยู่ในเกณฑ์สูง โดยราคาซื้อขาย ณ โรงแปง
(เชื้อแป้ง 25%) จนกระทั่งรับซื้อเฉลี่ย กก.ละ 1.87 บาท ส่วน ณ ลานมัน (ชนิดคละ)เฉลี่ย กก.ละ 1.72 บาท

สำหรับในเดือนพฤศจิกายน 2550 ผลผลิตฤดูกาลผลิต ปี 50/51 เริ่มออกสู่ตลาด แต่
ผู้ประกอบการค้ามันสำปะหลัง/แป้งมันยังคงมีความต้องการวัตถุดิบใช้ในการผลิตอย่างต่อเนื่อง จึงส่งผล
ให้ราคาซื้อขายหัวมันสดมีแนวโน้มสูงขึ้นอย่างต่อเนื่อง

8.2 ต่างประเทศ

การส่งออกผลิตภัณฑ์มันของไทยในช่วง มค.-กย.50 มันเส้น 2,507,145 ตัน มูลค่า
ประมาณ 10,264 ล้านบาท ลดลงจากช่วงเดียวกันของปี 49 ร้อยละ 9.80 มันอัดเม็ด1,125,483 ตัน มูลค่า
ประมาณ 4,375 ล้านบาทเพิ่มจากช่วงเดียวกันของปี 49เกือบห้าเท่าตัว แป้งมัน 1,455,473 ตัน มูลค่า
ประมาณ 16,323 ล้านบาท ลดลงร้อยละ 9.94 อนึ่งการส่งออกมันอัดเม็ดในช่วง กค-กย.50 เพิ่มขึ้นมาก มีผล
จากสหภาพยุโรปประสบปัญหาภัยพิบัติเสียหาย ราคาสูง จึงมีความต้องการมันอัดเม็ดเพื่อเลี้ยงสัตว์มากขึ้น

สำนักส่งเสริมการค้าสินค้าเกษตร
พฤศจิกายน 2550

24 มกราคม 2550 F : ราคาขึ้น

	ต.ค.	พ.ย.	ธ.ค.	ม.ค.	ก.พ.	มี.ค.	เม.ย.	พ.ค.	มิ.ย.	ก.ค.	ส.ค.	ก.ย.	เฉลี่ย
ราคาหัวมันสดเกษตรกรขายได้ : สำนักงานเศรษฐกิจการเกษตร													
2543/44	0.56	0.64	0.67	0.67	0.66	0.68	0.69	0.83	0.99	1.06	1.03	0.93	0.69
2544/45	0.93	0.99	0.99	1.03	1.05	1.11	1.16	1.12	1.06	1.02	1.04	0.98	1.05
2545/46	0.91	0.94	0.97	0.93	0.94	0.93	0.93	0.92	0.91	0.88	0.82	0.81	0.93
2546/47	0.77	0.79	0.82	0.82	0.76	0.74	0.80	0.83	0.98	1.00	1.06	1.09	0.80
2547/48	1.04	1.10	1.20	1.30	1.39	1.48	1.47	1.40	1.30	1.30	1.40	1.30	1.33
2548/49	1.21	1.27	1.40	1.37	1.38	1.36	1.30	0.99	0.99	0.96	0.94	0.94	1.29
2549/50	0.87	1.00	1.13	1.12	1.16	1.23	1.21	1.25	1.35	1.52	1.72	1.79	1.28
2550/51	1.72												1.72
2. ราคาหัวมันสดแช่แข็ง 25% จ.นครราชสีมา													
2543/44	0.72	0.74	0.83	0.83	0.82	0.84	0.88	1.03	1.14	1.30	1.30	1.24	0.97
2544/45	1.16	1.18	1.18	1.16	1.17	1.27	1.33	1.31	1.32	1.26	1.16	1.14	1.22
2545/46	1.06	1.06	1.16	1.02	1.05	0.98	1.02	1.00	0.97	0.96	0.96	0.93	1.01
2546/47	0.91	0.95	1.02	0.99	0.95	0.96	1.04	1.13	1.18	1.21	1.21	1.17	1.06
2547/48	1.12	1.20	1.29	1.49	1.53	1.59	1.65	1.68	1.68	1.65	1.54	1.52	1.50
2548/49	1.45	1.46	1.52	1.43	1.41	1.32	1.27	1.18	1.17	1.12	1.06	1.06	1.29
2549/50	1.06	1.15	1.18	1.18	1.21	1.28	1.33	1.47	1.59	1.69	1.74	1.85	1.39
2550/51	1.87												1.87
ราคาส่งออก เอฟ.โอ.บี.มันเส้น													
2543/44	-	-	-	-	-	-	-	-	-	-	-	-	-
2544/45	-	-	-	-	-	2.98	3.03	3.03	3.06	3.04	3.11	3.07	3.05
2545/46	2.96	2.93	2.89	2.81	2.82	2.85	2.90	2.90	2.82	2.83	2.82	2.82	2.86
2546/47	2.81	2.90	2.96	2.84	2.72	2.63	2.90	3.11	3.33	3.54	3.80	3.80	3.11
2547/48	3.29	3.29	3.40	3.76	4.00	4.36	4.46	4.51	4.73	4.83	4.76	4.73	4.18
2548/49	4.56	4.35	4.21	4.02	4.04	3.75	3.86	3.95	4.35	4.37	4.25	4.25	4.16
2549/50	4.22	3.94	4.20	3.96	3.97	3.96	3.93	4.28	4.39	4.63	4.94	5.24	4.31
2550/51	5.30												5.30
4. ราคาส่งออก เอฟ.โอ.บี.แป้งมัน													
2543/44	6.44	6.53	6.65	6.66	6.58	7.32	7.74	8.06	8.34	8.51	8.15	7.75	7.39
2544/45	7.75	7.80	7.62	7.83	7.96	8.42	8.76	8.53	8.03	7.52	7.71	7.46	7.95
2545/46	7.47	7.55	7.55	7.67	7.79	7.77	7.66	7.29	7.06	6.87	6.87	6.64	7.35
2546/47	6.52	6.65	7.11	6.91	6.61	6.89	7.16	7.68	7.82	7.84	7.95	7.95	7.26
2547/48	7.93	7.83	7.88	8.88	9.42	10.44	11.21	11.10	11.40	11.21	9.64	9.51	9.70
2548/49	9.47	9.19	9.30	8.97	9.01	8.32	8.49	8.32	8.39	8.23	7.77	7.73	8.60
2549/50	7.89	8.45	8.55	8.94	8.97	8.36	9.00	10.13	10.74	10.97	11.13	11.35	9.54
2550/51	11.72												11.72

ที่มา : สำนักงานเศรษฐกิจการเกษตร , กรมการค้าภายใน , สมาคมการค้ามันสำปะหลังไทย

ปริมาณการส่งออกมันสำปะหลัง

หน่วย : ตัน

	ต.ค.	พ.ย.	ธ.ค.	ม.ค.	ก.พ.	มี.ค.	เม.ย.	พ.ค.	มิ.ย.	ก.ค.	ส.ค.	ก.ย.	รวม
1. ปริมาณการส่งออกมันเส้น													
2543/44	9,310	39,520	89	19,958	101,590	26,284	60,174	85,586	48,234	301,956	256,264	107,223	915,220
2544/45	36,866	10,080	70,804	108,895	167,816	70,205	163,913	153,604	52,746	139,801	154,008	168,695	1,297,434
2545/46	12,000	54,835	122,515	124,015	312,651	75,228	376,459	126,398	105,678	87,865	172,496	37,904	1,608,042
2546/47	46,915	92,409	258,108	328,407	171,706	157,904	226,123	211,811	427,336	221,686	278,619	202,177	2,623,202
2547/48	115,748	219,937	244,532	156,113	197,141	313,386	214,612	336,599	180,921	282,829	217,839	147,369	2,627,027
2548/49	136,728	273,082	316,322	294,264	407,051	283,804	171,660	258,455	313,228	486,538	258,133	306,519	3,505,784
2549/50	342,132	322,559	376,015	618,400	471,790	264,246	191,913	276,728	266,874	190,478	142,264	844,518.5	3,547,850
2. ปริมาณการส่งออกแป้งมันดิบ													
2543/44	91,317	102,577	100,613	91,048	96,617	78,061	62,317	64,637	58,491	48,049	75,586	71,348	940,661
2544/45	78,258	68,603	69,980	72,530	81,931	73,639	61,605	50,938	44,423	58,701	71,978	76,532	809,118
2545/46	88,302	93,664	75,146	106,524	108,849	104,626	97,088	71,693	70,054	66,297	71,929	90,960	1,045,132
2546/47	107,470	93,318	95,245	105,007	98,104	104,317	86,566	98,526	95,259	78,603	78,950	86,183	1,127,547
2547/48	102,786	91,678	88,689	66,634	70,098	87,556	74,581	66,437	72,005	62,656	75,018	121,694	979,833
2548/49	121,710	109,907	88,681	119,783	130,847	133,447	116,149	115,639	126,303	119,528	158,416	136,690	1,477,100
2549/50	175,912	183,936	155,158	144,803	148,018	165,281	150,681	112,611	94,718	80,061	96,531	118,338	1,626,048
ปริมาณการส่งออกแป้งมันแปรรูป													
2543/44	29,927	37,463	26,171	33,571	25,865	43,475	27,487	40,771	33,108	33,168	36,409	35,262	402,678
2544/45	35,759	42,813	34,041	38,408	29,786	40,559	41,079	44,292	36,904	39,512	32,680	37,523	453,356
2545/46	38,217	41,732	37,744	42,820	38,708	48,157	52,384	49,493	37,609	41,982	36,915	46,012	511,773
2546/47	42,095	42,209	47,131	45,083	51,189	53,509	61,390	53,635	55,170	47,928	53,435	58,410	611,184
2547/48	60,540	53,245	59,571	51,801	42,143	53,474	60,525	63,277	46,155	46,330	42,275	47,732	627,068
2548/49	45,758	50,978	46,046	45,621	48,813	65,884	45,164	61,049	43,391	49,570	47,470	52,430	602,174
2549/50	56,268	66,497	59,760	33,981	33,802	40,365	34,101	48,120	45,854	34,932	39,654	33,623	526,957

ที่มา : กรมศุลกากร

ปีการผลิต	ม.ค.	ก.พ.	มี.ค.	เม.ย.	พ.ค.	มิ.ย.	ก.ค.	ส.ค.	ก.ย.	ต.ค.	พ.ย.	ธ.ค.	เฉลี่ย
1. จังหวัดนครราชสีมา													
ปี 2541	1.24	1.58	1.94	2.28	2.15	2.15	2.20	1.80	1.46	1.28	1.35	1.10	1.71
ปี 2542	0.98	1.04	1.07	1.07	1.00	0.91	0.89	0.80	0.77	0.78	0.85	0.90	0.92
ปี 2543	0.82	0.79	0.79	0.83	0.83	0.80	0.84	0.79	0.73	0.72	0.74	0.83	0.79
ปี 2544	0.83	0.82	0.84	0.88	1.03	1.14	1.30	1.30	1.24	1.16	1.18	1.18	1.08
ปี 2545	1.16	1.17	1.27	1.33	1.31	1.32	1.26	1.16	1.14	1.06	1.06	1.16	1.20
ปี 2546	1.07	1.05	0.98	1.02	1.00	0.97	0.96	0.96	0.93	0.91	0.95	1.02	0.99
ปี 2547	0.99	0.95	0.96	1.04	1.13	1.18	1.21	1.21	1.17	1.12	1.20	1.29	1.12
ปี 2548	1.49	1.53	1.59	1.65	1.68	1.68	1.65	1.54	1.52	1.45	1.46	1.52	1.56
ปี 2549	1.43	1.41	1.32	1.27	1.18	1.17	1.12	1.06	1.06	1.06	1.15	1.18	1.20
ปี 2550	1.18	1.21	1.28	1.33	1.47	1.59	1.69	1.74	1.85	1.87			1.52
2. จังหวัดกาฬสินธุ์													
ปี 2541	1.26	1.37	1.66	1.70	1.83	1.90	1.88	1.64	1.38	1.22	1.24	1.18	1.52
ปี 2542	0.94	0.98	0.99	1.03	0.98	0.84	0.79	0.73	0.57	0.62	0.74	0.88	0.84
ปี 2543	0.89	0.83	0.79	0.80	0.75	0.72	0.69	0.65	0.62	0.61	0.65	-	0.73
ปี 2544	0.70	0.74	0.76	0.80	0.92	1.05	1.18	1.02	1.05	1.08	1.08	1.13	0.96
ปี 2545	1.15	1.19	1.24	1.25	1.25	1.23	1.14	1.04	0.92	0.94	1.02	1.07	1.12
ปี 2546	1.07	1.07	1.05	1.05	1.00	0.96	0.89	0.86	0.82	0.80	0.86	0.99	0.95
ปี 2547	0.96	0.86	0.86	0.90	0.94	1.11	1.05	1.05	1.07	1.13	1.16	1.17	1.02
ปี 2548	1.27	1.40	1.56	1.63	1.67	1.64	1.47	1.23	1.23	1.25	1.28	1.28	1.41
ปี 2549	1.48	1.48	1.44	1.25	1.16	1.08	1.03	0.95	0.89	0.91	1.08	1.23	1.17
ปี 2550	1.22	1.24	1.27	1.31	1.38	1.48	1.73	1.78	1.77	1.77			1.50
3. จังหวัดชลบุรี													
ปี 2541	1.22	1.42	1.60	1.77	1.75	-	-	1.42	1.25	1.02	1.08	0.93	1.35
ปี 2542	0.98	0.96	1.04	1.03	0.98	0.82	0.71	0.68	0.69	0.69	0.71	0.76	0.84
ปี 2543	0.71	0.66	0.65	0.70	0.71	0.71	0.72	0.72	0.69	0.65	0.66	0.72	0.69
ปี 2544	0.76	0.80	0.81	0.85	0.94	1.06	1.23	1.16	1.10	1.10	1.15	1.16	1.01
ปี 2545	1.13	1.14	1.14	1.23	1.22	1.14	1.00	1.00	1.02	1.00	0.98	1.04	1.09
ปี 2546	1.06	1.02	0.95	0.91	0.89	0.85	0.86	0.87	0.91	0.87	0.87	0.95	0.92
ปี 2547	0.92	0.83	0.86	0.99	1.05	1.12	1.14	1.20	1.23	1.18	1.20	1.30	1.09
ปี 2548	1.37	1.49	1.63	1.72	1.57	1.56	1.53	1.51	1.43	1.35	1.44	1.53	1.51
ปี 2549	1.46	1.37	1.34	1.26	1.19	1.19	1.16	1.06	1.04	1.05	1.24	1.26	1.22
ปี 2550	1.32	1.30	1.33	1.40	1.50	1.67	1.74	1.74	1.85	1.91			1.58
4. เฉลี่ย 3 จังหวัด													
ปี 2541	1.24	1.46	1.73	1.92	1.91	2.03	2.04	1.62	1.36	1.17	1.22	1.07	1.56
ปี 2542	0.97	0.99	1.03	1.04	0.99	0.86	0.80	0.74	0.68	0.70	0.77	0.85	0.87
ปี 2543	0.81	0.76	0.74	0.78	0.76	0.74	0.75	0.72	0.68	0.66	0.68	0.78	0.74
ปี 2544	0.76	0.79	0.80	0.84	0.96	1.08	1.24	1.16	1.13	1.11	1.14	1.16	1.01
ปี 2545	1.15	1.17	1.22	1.27	1.26	1.23	1.13	1.07	1.03	1.00	1.02	1.09	1.14
ปี 2546	1.07	1.05	0.99	0.99	0.96	0.93	0.90	0.90	0.89	0.86	0.89	0.99	0.95
ปี 2547	0.96	0.88	0.89	0.98	1.04	1.14	1.13	1.15	1.16	1.14	1.19	1.25	1.08
ปี 2548	1.38	1.47	1.59	1.67	1.64	1.63	1.55	1.43	1.39	1.35	1.39	1.44	1.49
ปี 2549	1.46	1.42	1.37	1.26	1.18	1.15	1.10	1.02	1.00	1.01	1.16	1.22	1.19
ปี 2550	1.24	1.25	1.29	1.35	1.45	1.58	1.72	1.75	1.82	1.85			1.53

ยางพารา

1. ผลผลิตและความต้องการใช้		ปี 2546	ปี 2547	ปี 2548	ปี 2549	ปี 2550
		(ประมาณการ)				
ผลผลิตโลก	(ล้านตัน)	8.03	8.75	8.88	9.67	9.70
การใช้ของโลก	(ล้านตัน)	8.03	8.71	9.08	9.22	9.49
ผลผลิตไทย	(ล้านตัน)	2.85	2.98	2.95	3.03	3.10
การใช้ภายในประเทศ	(ล้านตัน)	0.30	0.32	0.34	0.35	0.36
ปริมาณส่งออก	(ล้านตัน)	3.11	3.02	2.95	3.06	2.153 (ม.ค.- ก.ย.)
มูลค่าส่งออก	(ล้านบาท)	115,827	137,604	148,868	205,374	138,641

ที่มา : IRSG , สำนักงานเศรษฐกิจการเกษตร, กรมศุลกากร

2. ต้นทุน (บาท/กก.)		27.93	31.80	34.14	38.55	38.55
3. ราคา (บาท/กก.)		(ต.ค.50)				
ยางแผ่นดิบชั้น 3		37.63	44.61	52.19	68.18	69.79
(เกษตรกรขายได้)						
ยางแผ่นรมควันชั้น 3		43.26	51.51	60.34	80.03	79.07
(เอฟ.โอ.บี.ท่าเรือกรุงเทพฯ)						
ยางแผ่นรมควันชั้น 3		43.61	51.01	59.72	78.71	79.25
(ซื้อขายล่วงหน้า ตลาดสิงคโปร์)						

4. สภาพปัญหาและการแก้ไขปัญหา

4.1 ในช่วงที่ผ่านมา (ปี 2535 – ปี 2544) ได้เกิดปัญหาราคายางพาราตกต่ำ กระทรวงเกษตรฯ โดยองค์การสวนยาง (ออสย.) ได้แทรกแซงตลาดอย่างต่อเนื่อง โดยใช้เงินกู้จากธนาคารกรุงไทยรวมประมาณ 21,000 ล้านบาท เพื่อใช้หมุนเวียนรับซื้อยาง และเกิดภาวะขาดทุนในการดำเนินการประมาณ 15,000 ล้านบาท

4.2 ได้มีการจัดตั้งบริษัทร่วมทุนยาง 3 ประเทศ (ไทย อินโดนีเซีย และมาเลเซีย) มีวัตถุประสงค์เพื่อรักษาเสถียรภาพราคายาง ซึ่งเป็นที่คาดว่าจะทำให้ราคายางเคลื่อนไหวอยู่ในเกณฑ์สูงอย่างยั่งยืน และประเทศผู้ผลิตมีอำนาจต่อรองและการจัดการด้านการตลาด ทั้งนี้ ครม. ได้มีมติ (28 เม.ย.46) เห็นชอบให้จัดสรรเงิน 100 ล้านเหรียญสหรัฐฯ หรือ 4,400 ล้านบาท ใช้ลงทุนในบริษัทร่วมทุนฯ

4.3 ครม. ได้มีมติ (25 กค.49) เห็นชอบการแก้ไขปัญหายางพาราจังหวัดชายแดนภาคใต้ตามที่สำนักงานสภาพความมั่นคงแห่งชาติเสนอโดยขยายระยะเวลาโครงการตลาดกลางยางพาราเคลื่อนที่ระดับอำเภอใน 3 จังหวัดชายแดนภาคใต้ (ปัตตานี ยะลา และนราธิวาส) และให้ชะลอการขอดำเนินการจัดตั้งตลาดกลางยางพาราจังหวัดยะลาไว้ก่อน

5. สถานการณ์ปัจจุบัน

5.1 สถานการณ์ตลาดโลก

ผลผลิตยางธรรมชาติของโลกมีประมาณ 8.80 ล้านตัน เพิ่มขึ้นจากปี 2549 จำนวน 0.043 ล้านตัน หรือคิดเป็นร้อยละ 0.49 เนื่องจากการขยายพื้นที่ปลูกยางในเอเชีย ได้แก่ อินโดนีเซีย อินเดีย และเวียดนาม ส่วนการใช้ยางธรรมชาติของโลก ประมาณ 9.49 ล้านตัน เพิ่มขึ้นจากปีที่ผ่านมา 0.27 ล้านตัน หรือคิดเป็นร้อยละ 2.92 เนื่องจากความต้องการใช้ในอุตสาหกรรมยานยนต์ขยายตัวเพิ่มขึ้น

5.2 สถานการณ์ภายในประเทศ

ราคายางปรับตัวสูงขึ้นจากเดือนที่ผ่านมา สาเหตุมาจากปริมาณผลผลิตลดน้อยลงเนื่องจาก (1) ฝนตกหนักในแหล่งผลิตสำคัญภาคใต้ของไทย (2) ราคาน้ำมันในตลาดโลกเพิ่มสูงขึ้น (3) จีนและญี่ปุ่นเพิ่มปริมาณการสั่งซื้อ (4) การทำสัญญาการค้าร่วมระหว่างผู้ส่งออกไทยญี่ปุ่นและเกาหลีใต้

~~~~~

สำนักส่งเสริมการค้าสินค้าเกษตร  
กรมการค้าภายใน  
พฤษภาคม 2550

| ปี                                                                  | มค.   | กพ.   | มีค.  | เมย.  | พค.   | มิย.   | กค.   | สค.   | กย.   | ตค.   | พย.   | ธค.   | เฉลี่ย |
|---------------------------------------------------------------------|-------|-------|-------|-------|-------|--------|-------|-------|-------|-------|-------|-------|--------|
| <b>1.ราคาขายแผ่นดิบชั้น 3 ที่เกษตรกรขายได้</b>                      |       |       |       |       |       |        |       |       |       |       |       |       |        |
| ที่มา : สำนักงานเศรษฐกิจการเกษตร                                    |       |       |       |       |       |        |       |       |       |       |       |       |        |
| 2544                                                                | 21.75 | 21.74 | 20.72 | 22.01 | 23.82 | 24.34  | 22.60 | 21.30 | 19.46 | 19.11 | 18.53 | 15.93 | 20.94  |
| 2545                                                                | 20.15 | 22.58 | 23.60 | 23.32 | 24.25 | 29.90  | 28.82 | 30.15 | 32.35 | 30.00 | 29.97 | 30.16 | 27.10  |
| 2546                                                                | 32.43 | 34.82 | 38.60 | 36.52 | 35.23 | 36.92  | 35.59 | 36.94 | 38.37 | 43.45 | 42.94 | 39.76 | 37.63  |
| 2547                                                                | 41.41 | 41.85 | 44.57 | 45.94 | 47.63 | 49.72  | 46.06 | 44.54 | 44.68 | 45.53 | 43.44 | 39.94 | 44.61  |
| 2548                                                                | 39.14 | 41.99 | 43.50 | 44.68 | 46.52 | 52.22  | 59.75 | 58.21 | 61.47 | 61.93 | 56.30 | 60.57 | 52.19  |
| 2549                                                                | 65.28 | 69.79 | 71.96 | 73.50 | 81.22 | 93.45  | 82.76 | 69.98 | 55.71 | 57.12 | 47.98 | 49.47 | 68.19  |
| 2550                                                                | 63.06 | 72.22 | 68.17 | 71.41 | 73.07 | 70.80  | 61.96 | 63.63 | 65.44 | 69.79 |       |       | 67.96  |
| <b>2. ราคาขายแผ่นดิบชั้น 3 ตลาดหาดใหญ่</b>                          |       |       |       |       |       |        |       |       |       |       |       |       |        |
| ที่มา : สถาบันวิจัยยาง                                              |       |       |       |       |       |        |       |       |       |       |       |       |        |
| 2544                                                                | 23.53 | 23.48 | 22.37 | 24.11 | 25.54 | 27.15  | 23.92 | 22.75 | 24.41 | 21.04 | 21.24 | 22.10 | 23.47  |
| 2545                                                                | 21.79 | 23.96 | 25.63 | 25.95 | 26.90 | 34.52  | 30.83 | 32.35 | 34.08 | 31.90 | 32.04 | 31.57 | 29.29  |
| 2546                                                                | 37.83 | 37.30 | 41.17 | 40.89 | 38.40 | 41.21  | 39.17 | 39.28 | 41.93 | 48.32 | 45.44 | 43.02 | 41.16  |
| 2547                                                                | 42.93 | 44.06 | 47.25 | 49.09 | 50.53 | 52.10  | 47.40 | 46.28 | 46.35 | 47.32 | 44.89 | 42.94 | 46.76  |
| 2548                                                                | 42.94 | 42.68 | 45.71 | 48.01 | 47.77 | 58.17  | 66.76 | 62.91 | 69.89 | 70.12 | 60.00 | 66.36 | 56.78  |
| 2549                                                                | 68.90 | 73.47 | 75.20 | 67.98 | 88.89 | 97.58  | 84.92 | 73.17 | 68.73 | 60.54 | 51.02 | 54.99 | 72.12  |
| 2550                                                                | 67.50 | 75.04 | 72.24 | 75.33 | 76.87 | 72.43  | 63.67 | 69.38 | 66.46 | 73.27 |       |       | 71.22  |
| <b>3. ราคาส่งออกยางแผ่นรมควันชั้น 3 (เอฟ.โอ.บี) ท่าเรือกรุงเทพฯ</b> |       |       |       |       |       |        |       |       |       |       |       |       |        |
| ที่มา : สถาบันวิจัยยาง/สนง.กองทุนสงเคราะห์การทำสวนยาง               |       |       |       |       |       |        |       |       |       |       |       |       |        |
| 2544                                                                | 26.15 | 25.91 | 25.39 | 26.07 | 26.90 | 27.69  | 27.39 | 26.15 | 24.42 | 23.80 | 23.10 | 21.08 | 25.34  |
| 2545                                                                | 24.20 | 27.06 | 29.06 | 29.28 | 29.78 | 37.46  | 34.86 | 35.83 | 38.42 | 36.45 | 36.20 | 36.10 | 32.89  |
| 2546                                                                | 36.25 | 39.35 | 41.13 | 40.70 | 41.48 | 43.30  | 41.50 | 43.45 | 43.70 | 45.60 | 53.08 | 49.55 | 43.26  |
| 2547                                                                | 48.15 | 49.68 | 52.35 | 52.82 | 54.10 | 55.88  | 52.60 | 51.70 | 51.17 | 52.48 | 50.30 | 46.83 | 51.51  |
| 2548                                                                | 45.92 | 47.53 | 50.42 | 52.29 | 53.61 | 58.73  | 72.20 | 66.72 | 70.15 | 70.19 | 67.30 | 69.01 | 60.34  |
| 2549                                                                | 74.09 | 82.05 | 81.16 | 82.27 | 93.47 | 104.25 | 96.73 | 83.65 | 68.98 | 69.81 | 60.83 | 63.01 | 80.03  |
| 2550                                                                | 75.04 | 82.44 | 72.24 | 81.74 | 82.05 | 78.47  | 70.49 | 72.34 | 74.10 | 79.07 |       |       | 76.80  |
| <b>4. ราคาขายแผ่นรมควันชั้น 3 ตลาดสิงคโปร์ (เอฟ.โอ.บี)</b>          |       |       |       |       |       |        |       |       |       |       |       |       |        |
| ที่มา : สถาบันวิจัยยาง                                              |       |       |       |       |       |        |       |       |       |       |       |       |        |
| 2544                                                                | 26.12 | 25.67 | 25.07 | 26.55 | 27.27 | 28.56  | 27.86 | 25.70 | 25.04 | 23.27 | 23.10 | 23.20 | 25.62  |
| 2545                                                                | 23.40 | 26.71 | 27.87 | 28.28 | 28.84 | 32.32  | 33.29 | 38.06 | 36.93 | 36.16 | 36.20 | 36.22 | 32.02  |
| 2546                                                                | 38.81 | 41.31 | 45.02 | 40.29 | 39.78 | 40.24  | 40.09 | 43.30 | 44.40 | 50.65 | 50.27 | 49.20 | 43.61  |
| 2547                                                                | 48.36 | 50.38 | 52.56 | 53.69 | 53.52 | 54.81  | 51.28 | 51.26 | 50.93 | 52.20 | 46.59 | 46.52 | 51.01  |
| 2548                                                                | 45.91 | 48.67 | 50.08 | 51.36 | 52.48 | 57.98  | 70.96 | 66.72 | 68.58 | 69.27 | 66.12 | 68.46 | 59.72  |
| 2549                                                                | 72.97 | 81.57 | 80.80 | 81.18 | 92.40 | 102.48 | 93.10 | 81.44 | 67.65 | 68.27 | 59.82 | 62.83 | 78.71  |
| 2550                                                                | 75.21 | 82.11 | 78.16 | 80.71 | 81.22 | 76.00  | 68.85 | 71.65 | 73.52 | 79.25 |       |       | 76.67  |
| <b>5. ราคาน้ำยางสด ที่เกษตรกรขายได้</b>                             |       |       |       |       |       |        |       |       |       |       |       |       |        |
| ที่มา : สำนักงานเศรษฐกิจการเกษตร                                    |       |       |       |       |       |        |       |       |       |       |       |       |        |
| 2544                                                                | 19.46 | 20.99 | 20.54 | 20.76 | 21.92 | 23.50  | 22.66 | 20.57 | 19.27 | 17.53 | 17.35 | 13.84 | 19.87  |
| 2545                                                                | 17.47 | 20.40 | 22.35 | 23.92 | 23.93 | 26.78  | 27.86 | 25.71 | 28.61 | 27.95 | 26.80 | 27.99 | 24.98  |
| 2546                                                                | 30.13 | 32.07 | 37.78 | 39.59 | 37.46 | 38.87  | 35.08 | 37.61 | 38.21 | 42.76 | 41.15 | 36.39 | 37.26  |
| 2547                                                                | 41.90 | 43.21 | 44.55 | 46.39 | 46.70 | 49.48  | 45.05 | 42.42 | 43.23 | 44.00 | 42.31 | 35.88 | 43.76  |
| 2548                                                                | 35.88 | 43.44 | 47.37 | 48.13 | 47.77 | 52.90  | 57.61 | 57.40 | 59.48 | 61.98 | 57.50 | 60.57 | 52.50  |
| 2549                                                                | 65.51 | 71.21 | 76.51 | 76.65 | 82.46 | 90.55  | 77.42 | 67.35 | 50.10 | 57.93 | 48.47 | 50.85 | 67.92  |
| 2550                                                                | 64.74 | 72.83 | 74.23 | 73.26 | 73.05 | 64.65  | 58.22 | 63.29 | 65.33 | 67.61 |       |       | 67.72  |
| <b>6. ราคาส่งออก F.O.B. น้ำยางชั้น ตลาดกรุงเทพฯ</b>                 |       |       |       |       |       |        |       |       |       |       |       |       |        |
| ที่มา : สำนักงานเศรษฐกิจการเกษตร                                    |       |       |       |       |       |        |       |       |       |       |       |       |        |
| 2544                                                                | 21.09 | 21.03 | 21.05 | 21.55 | 21.84 | 22.75  | 22.13 | 21.40 | 20.28 |       |       | 18.34 | 21.15  |
| 2545                                                                | 20.52 | 22.54 | 24.00 | 24.57 | 24.69 | 27.08  | 26.31 | 26.63 | 28.18 | 27.54 | 27.39 | 27.99 | 25.62  |
| 2546                                                                | 29.23 | 30.24 | 35.15 | 36.50 | 34.42 | 34.55  | 34.63 | 34.52 | 34.60 | 35.10 | 41.70 | 41.66 | 35.19  |
| 2547                                                                | 39.16 | 39.79 | 40.47 | 40.40 | 40.60 | 41.70  | 40.62 | 39.79 | 39.90 | 40.37 | 47.40 | 36.80 | 40.58  |
| 2548                                                                | 35.39 | 36.62 | 38.83 | 40.44 | 40.85 | 44.20  | 50.20 | 49.25 | 51.60 | 52.49 | 55.50 | 50.45 | 45.49  |
| 2549                                                                | 52.42 | 61.54 | 63.16 | 60.84 | 72.08 | 72.66  | 67.36 | 57.09 | 46.57 | 50.40 | 43.90 | 42.31 | 57.53  |
| 2550                                                                | 50.80 | 59.80 | 59.52 | 58.59 | 55.83 | 51.17  | 44.90 | 49.91 | 48.98 | 50.53 |       |       | 53.00  |



สถิติราคาขายส่ง - ขายปลีก สินค้าไก่เนื้อ

ปี 2545 - 2550

ปี      ม.ค.      ก.พ.      มี.ค.      เม.ย.      พ.ค.      มิ.ย.      ก.ค.      ส.ค.      ก.ย.      ต.ค.      พ.ย.      ธ.ค.      เฉลี่ย

ราคาขายส่งลูกไก่เนื้อทั่วไป (บาท/ตัว)

|      |       |       |       |       |       |       |       |       |       |       |       |       |       |
|------|-------|-------|-------|-------|-------|-------|-------|-------|-------|-------|-------|-------|-------|
| 2545 | 12.00 | 12.00 | 11.29 | 4.30  | 6.15  | 9.00  | 7.19  | 4.38  | 3.00  | 3.00  | 3.00  | 4.67  | 6.67  |
| 2546 | 4.45  | 2.16  | 2.00  | 7.22  | 10.16 | 12.29 | 13.00 | 10.55 | 6.36  | 5.61  | 8.05  | 7.27  | 7.43  |
| 2547 | 7.75  | 7.00  | 10.00 | 10.00 | 8.00  | 8.00  | 6.18  | 7.14  | 9.73  | 7.90  | 7.00  | 7.45  | 8.01  |
| 2548 | 8.80  | 9.53  | 11.00 | 11.59 | 12.37 | 11.18 | 12.68 | 14.14 | 15.00 | 15.00 | 13.09 | 12.60 | 12.25 |
| 2549 | 13.00 | 11.68 | 6.48  | 9.00  | 8.70  | 4.53  | 4.53  | 4.82  | 4.50  | 8.19  | 11.27 | 9.58  | 8.02  |
| 2550 | 7.62  | 5.50  | 7.19  | 8.24  | 9.40  | 11.19 | 13.50 | 14.00 | 14.00 | 14.00 |       |       |       |

ราคาขายส่งไก่มีชีวิตหน้าโรงฆ่า กทม. (บาท/กก.)

|      |       |       |       |       |       |       |       |       |       |       |       |       |       |
|------|-------|-------|-------|-------|-------|-------|-------|-------|-------|-------|-------|-------|-------|
| 2545 | 31.27 | 31.00 | 30.10 | 22.25 | 23.20 | 25.95 | 25.93 | 22.10 | 21.38 | 22.50 | 22.55 | 24.31 | 25.21 |
| 2546 | 23.05 | 19.74 | 19.60 | 28.42 | 31.21 | 32.93 | 35.00 | 32.20 | 22.47 | 23.81 | 28.05 | 24.48 | 26.75 |
| 2547 | 25.70 | 14.08 | 26.25 | 30.11 | 27.57 | 26.12 | 24.45 | 23.68 | 27.43 | 22.20 | 21.20 | 25.65 | 24.54 |
| 2548 | 29.63 | 30.34 | 30.67 | 32.35 | 30.05 | 30.30 | 30.55 | 36.23 | 38.23 | 38.60 | 29.91 | 30.75 | 32.30 |
| 2549 | 34.00 | 28.76 | 25.72 | 29.63 | 30.55 | 23.61 | 25.32 | 24.16 | 22.98 | 28.10 | 32.23 | 33.00 | 28.17 |
| 2550 | 25.57 | 26.70 | 31.50 | 31.50 | 31.50 | 33.21 | 36.25 | 36.74 | 36.55 | 33.45 |       |       |       |

ราคาขายปลีกไก่สดทั้งตัว รวมเครื่องใน (บาท/กก.)

|      |       |       |       |       |       |       |       |       |       |       |       |       |       |
|------|-------|-------|-------|-------|-------|-------|-------|-------|-------|-------|-------|-------|-------|
| 2545 | 48.09 | 48.40 | 47.50 | 43.48 | 43.75 | 45.45 | 45.50 | 44.19 | 44.50 | 43.68 | 43.50 | 43.50 | 45.13 |
| 2546 | 42.14 | 41.00 | 39.67 | 43.17 | 47.29 | 49.00 | 49.00 | 48.48 | 44.93 | 45.67 | 48.48 | 45.98 | 45.40 |
| 2547 | 47.85 | 42.50 | 46.98 | 52.08 | 50.28 | 45.50 | 43.90 | 43.73 | 48.73 | 43.05 | 39.98 | 44.45 | 45.75 |
| 2548 | 49.53 | 52.50 | 51.61 | 53.65 | 51.95 | 51.00 | 51.08 | 55.91 | 56.43 | 54.05 | 51.32 | 50.50 | 52.46 |
| 2549 | 53.18 | 51.55 | 49.00 | 51.00 | 50.85 | 46.39 | 46.39 | 46.14 | 43.40 | 45.50 | 50.25 | 51.00 | 48.72 |
| 2550 | 47.83 | 48.30 | 51.00 | 51.00 | 52.50 | 54.50 | 55.20 | 55.86 | 56.55 | 54.77 |       |       |       |

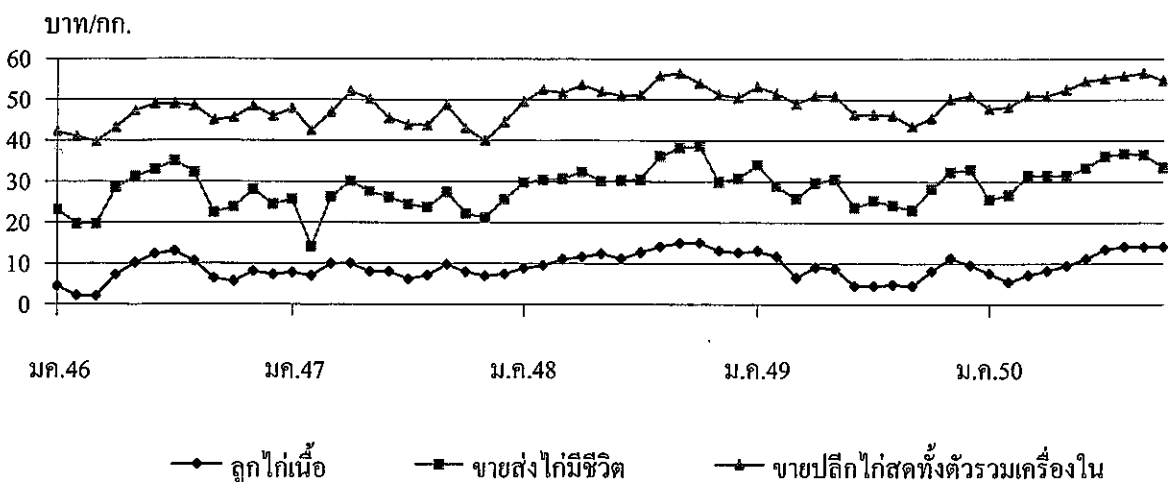

|                                                    | กึ่ง      |           |           |                  |
|----------------------------------------------------|-----------|-----------|-----------|------------------|
|                                                    | ปี 2547   | ปี 2548   | ปี 2549   | ปี 2550          |
| <b>1. ผลผลิตและความต้องการใช้</b>                  |           |           |           |                  |
| ผลผลิตโลก (ตัน)                                    | 1,586,250 | 1,701,000 | 1,835,000 | 1,967,000        |
| ผลผลิตไทย (ตัน)                                    | 392,000   | 422,785   | 507,184   | 450,000          |
| - กุ้งขาวแวนนาไม                                   | 249,400   | 408,235   | 503,207   | 446,862          |
| - กุ้งกุลาดำ                                       | 142,600   | 14,550    | 3,977     | 3,138            |
| ความต้องการใช้ภายใน (ตัน)                          | 33,000    | 35,000    | 40,000    | 54,000           |
| การนำเข้า ปริมาณ (ตัน)                             | 24,405    | 23,532    | 24,355    | 11,973           |
| มูลค่า (ล้านบาท)                                   | 3,356     | 3,073     | 2,960     | 1,091            |
|                                                    |           |           |           | (ม.ก. - ก.ย. 50) |
| การส่งออก ปริมาณ (ตัน)                             | 283,029   | 279,347   | 310,272   | 260,898          |
| มูลค่า (ล้านบาท)                                   | 71,616    | 71,385    | 77,189    | 59,691           |
|                                                    |           |           |           | (ม.ก. - ก.ย. 50) |
| <b>2. ราคา กุ้ง ณ ตลาดกลางสัตว์น้ำ จ.สมุทรสาคร</b> |           |           |           |                  |
| กุ้งกุลาดำ ขนาด 50ตัว/กก.                          | 185.00    | 181.00    | 166.00    | -                |
| กุ้งขาวแวนนาไมขนาด 60ตัว/กก.                       | 128.00    | 132.00    | 125.00    | 119.00           |
|                                                    |           |           |           | (ก.ย. 50)        |
| <b>3. ต้นทุนการผลิต</b>                            |           |           |           |                  |
| กุ้งกุลาดำ                                         | 157.00    | 135.15    | 138.49    | na               |
| กุ้งขาวแวนนาไม                                     | 94.40     | 87.83     | 92.59     | 105.00           |

#### 4. สภาพปัญหา

4.1 ในช่วงกลางปีได้เกิดปัญหาหาค่ากุ้งขาวแวนนาไม เนื่องจากระดับราคากุ้งในปีก่อนอยู่ในเกณฑ์ดีจึงใจให้เกษตรกรเพิ่มปริมาณการเลี้ยง ในขณะที่การส่งออกของไทยประสบปัญหาค่าเงินบาทแข็งค่าอย่างต่อเนื่อง ทำให้ความสามารถในการแข่งขันกับประเทศผู้ส่งออกอื่น ๆ ลดลง และมาตรการกีดกันทางการค้าของผู้นำเข้า ได้แก่ การวางพันธบัตรค้ำประกันการนำเข้ากุ้ง (C-Bond) และการเก็บภาษีตอบโต้การทุ่มตลาด (AD) ของสหรัฐอเมริกา

4.2 จากประเด็นข้างต้น กรมประมงร่วมกับองค์กรผู้เลี้ยงกุ้ง ได้ขอความร่วมมือเกษตรกรลดการปล่อยลูกกุ้งลง ร้อยละ 30 ทำให้ประมาณการผลิตกุ้งล่าสุดในปี 2550 มีผลผลิตประมาณ 450,000 ตัน ลดลงจากปีก่อน ร้อยละ 11.3 และลดลงจากนี้ประมาณการในช่วงต้นปี (550,000 ตัน) ประมาณ 100,000 ตัน หรือร้อยละ 18.18

#### 5. การแก้ไขปัญหา ปี 2550

5.1 การแก้ไขปัญหาด้านราคา จากการประชุมหน่วยงานราชการ เอกชน และองค์กรเกษตรกร (14,25 พ.ค. และ 4 ก.ค. 50) ได้กำหนดมาตรการแก้ไขปัญหามีเป็น 3 ระยะ 1) ระยะเร่งด่วน รมรณรงค์เพิ่มการบริโภคกุ้ง เชื่อมโยงให้เกษตรกรนำกุ้งมาจำหน่ายโดยตรงกับผู้บริโภคในราคาพิเศษทั้งส่วนกลางและภูมิภาค 2) ระยะสั้นและระยะกลาง (1) บูรณาการร่วมกันระหว่างองค์กรเอกชนและผู้เลี้ยงกุ้งเพื่อลดต้นทุนการผลิตและปรับสภาพการเลี้ยงให้มีประสิทธิภาพมากขึ้น (2) ผลักดันการส่งออกในตลาดเดิม เช่น ญี่ปุ่น และกลุ่ม EU ให้มากขึ้น 3) ระยะยาว ควบคุมการผลิตให้สอดคล้องกับความต้องการ

### ผลการดำเนินการ

1) มาตรการเพิ่มการบริโภค เชื่อมโยงเกษตรกรจำหน่ายผลผลิตโดยตรงให้แก่ผู้บริโภคในราคาพิเศษ ดังนี้ (1) จัดงาน “เทศกาลกุ้ง...ธงฟ้าราคาประหยัด” ทั้งในแหล่งผลิตและแหล่งบริโภคสำคัญทั่วประเทศ ระหว่าง มิ.ย. - ก.ย.50 รวมทั้งจำหน่ายผ่านห้างสรรพสินค้า จำนวน 6 ราย รวม 150 สาขา ได้แก่ บมจ. สยามจัสโก้ บมจ. สยามแมคโคร บจ.ฟู๊ดแลนด์ บจ.เซ็นคาร์ บจ. เซ็นทรัลฟู๊ดรีเทล และบจ.เอกชัยศิษริบิวซ์ัน ซิสเทม (2) จัดงาน “มหกรรมกุ้งธงฟ้า...เพื่อเกษตรกรไทย” ระหว่าง ส.ค.-ก.ย.50 ทั้งในส่วนกลางและภูมิภาค โดยส่วนกลางจัดร่วมกับ บมจ.การบินไทย ใช้ชื่องาน “กุ้งธงฟ้า...สู่การบินไทย” ระหว่างวันที่ 29-31 ส.ค.50 พร้อมทั้งได้รับความร่วมมือเพิ่มเมนูอาหารกุ้ง บริการผู้โดยสารบนเครื่องบินทั้งภายในและต่างประเทศตลอดเดือน พ.ย.50 ด้วย

2) การลดต้นทุนการผลิต ได้ประสานผู้ประกอบการลดราคาอาหารกุ้งและลูกกุ้ง ซึ่งมีผู้ผลิตยินดีลดราคาอาหารกุ้งลงตั้งแต่วันที่ 25 มิ.ย.-30 ก.ย.50 และผู้ผลิตลูกกุ้งรายใหญ่ก็ยินดีลดราคาลูกกุ้งพร้อมมีส่วนแถมให้แก่เกษตรกรเพิ่มขึ้น

3) ผลักดันการส่งออก ได้มีหนังสือขอความร่วมมือกรมการค้าต่างประเทศและกรมเจรจาการค้าระหว่างประเทศผลักดันการส่งออกกุ้งในตลาดต่างประเทศให้มากขึ้น โดยเฉพาะในตลาดเดิม เช่น ญี่ปุ่น และกลุ่ม EU

5.2 การแทรกแซง ตลาด คชก. มีมติ (18 ก.ค.50) อนุมัติ ให้แก้ไขปัญหากุ้งขาวแวนนาไม ปี 2550 โดยวิธีจำหน่ายกุ้งขาวแวนนาไมจากเกษตรกร รายละเอียดไม่เกิน 2 ล้านบาท ปริมาณ 10,000 ตัน ระยะเวลาจำหน่าย ส.ค.-ต.ค.50 ได้ถอนภายใน 4 เดือนนับถัดจากเดือนรับจำหน่าย ระยะเวลาโครงการ ส.ค.50 - มิ.ย.51 ราคาจำหน่าย ขนาด 40 ตัว/กก. 50 ตัว/กก. และ 60 ตัว/กก. กก.ละ 140 120 และ 105 บาท ตามลำดับ

ผลการดำเนินการ อคส. เปิดจุดรับจำหน่าย รวม 8 แห่ง ใน 4 จังหวัด ได้แก่ สงขลา 3 แห่ง สมุทรสาคร 3 แห่ง สมุทรปราการ 1 แห่ง และระยอง 1 แห่ง ทั้งนี้ จนถึงวันที่ 31 ต.ค.50 (สิ้นสุดโครงการ) มีเกษตรกรมาจำหน่ายกุ้ง จำนวน 429 ราย ปริมาณ 3,345.057 ตัน

### 6. สถานการณ์ปัจจุบัน

6.1. ในเดือน ต.ค.50 ระดับราคากุ้งขาวแวนนาไมขนาด 60 ตัว/กก. ณ ตลาดกลางสัตว์น้ำจ.สมุทรสาครเฉลี่ย กก.ละ 119 บาท เพิ่มขึ้นจากเดือนก่อน กก.ละ 10 บาท เนื่องจากความต้องการของตลาดเพิ่มขึ้น ประกอบกับการแก้ไขปัญหาของภาครัฐช่วยเพิ่มทางเลือกให้เกษตรกรในการจำหน่ายผลผลิต และผู้ประกอบการแข่งขันการรับซื้อ โดยปริมาณกุ้งขาวแวนนาไมที่เข้าสู่ตลาดกลางฯ แยกเป็นกุ้งขาว 3,970 ตู๋ คิดเป็นปริมาณ 11,910 ตัน เพิ่มขึ้นจากเดือนก่อน 381 ตู๋ ปริมาณ 1,143 ตัน ส่วนปริมาณกุ้งกุลาดำเข้าสู่ตลาดกลางฯ จำนวน 48 ตู๋ ปริมาณ 144 ตัน เพิ่มขึ้นจากเดือนก่อน 10 ตู๋ ปริมาณ 30 ตัน

6.2. ภาวะการส่งออกกุ้งไทยในปี 2550 ยังคงประสบปัญหามาตรการกีดกันทางการค้าจากผู้นำเข้าและค่าเงินบาทที่แข็งค่าขึ้นอย่างต่อเนื่อง ส่งผลให้ความสามารถ ในการแข่งขันของไทยลดลง เมื่อเทียบกับคู่แข่ง โดยการส่งออกช่วงเดือน ม.ค.-ก.ย.50 มีปริมาณ 0.261 ล้านตัน มูลค่า 59,691 ล้านบาท เมื่อเทียบกับช่วงเดียวกันของปีก่อน ซึ่งมีปริมาณ 0.224 ล้านตัน มูลค่า 57,964 ล้านบาท เพิ่มขึ้นร้อยละ 16 และ 2 ตามลำดับ

7. แนวโน้ม ในช่วงไตรมาสสุดท้ายของปีจะมีคำสั่งซื้อจากต่างประเทศจำนวนมาก เพื่อใช้ในงานเทศกาลปีใหม่ ประกอบกับผลผลิตกุ้งรุ่นที่ 2 ของไทย ยังไม่ออกสู่ตลาด คาดว่าจะส่งผลให้ราคากุ้งปรับตัวสูงขึ้นเล็กน้อย

\*\*\*\*\*

กรมการค้าภายใน  
กระทรวงพาณิชย์  
พฤศจิกายน 2550

ราคาทุ้งกลาดำ

|                                                                                                   | ม.ค. | ก.พ. | มี.ค. | เม.ย. | พ.ค. | มิ.ย. | ก.ค. | ส.ค. | ก.ย. | ต.ค. | พ.ย. | ธ.ค. | เฉลี่ย |
|---------------------------------------------------------------------------------------------------|------|------|-------|-------|------|-------|------|------|------|------|------|------|--------|
| <b>ราคาทุ้งที่เกษตรกรขายได้ (ขนาด 41 ตัวขึ้นไปต่อกก.) ที่มา : สำนักงานเศรษฐกิจการเกษตร</b>        |      |      |       |       |      |       |      |      |      |      |      |      |        |
| 2548                                                                                              | 175  | 199  | 210   | 226   | 191  | 165   | 156  | 170  | 163  | 167  | 152  | 184  | 180    |
| 2549                                                                                              | 203  | 192  | 180   | 173   | 172  | 174   | 184  | 178  | 166  | 154  | 154  | 153  | 174    |
| 2550                                                                                              | 149  | 145  | 144   | 149   | 150  | 150   | 150  | 177  | 147  | -    | -    | -    | 151    |
| <b>ราคา ทุ้ง ตลาดกลางสัตว์น้ำ จ.สมุทรสาคร (ขนาด 50 ตัวต่อกก.) ที่มา : ชมรมผู้ค้าทุ้งสมุทรสาคร</b> |      |      |       |       |      |       |      |      |      |      |      |      |        |
| 2548                                                                                              | 183  | 209  | 247   | 250   | 206  | 169   | 134  | 145  | 153  | 150  | 146  | 176  | 181    |
| 2549                                                                                              | 210  | 181  | 172   | 175   | 172  | 183   | 169  | 154  | 154  | 153  | 139  | 125  | 166    |
| 2550                                                                                              | 138  | 145  | 150   | 155   | 155  | 155   | 153  | -    | -    | 110  | -    | -    | 145    |
| <b>ราคาผู้ส่งออกรับซื้อ ทุ้ง หน้าโรงงาน (ขนาด 50 ตัวต่อกก.) ที่มา : สมาคมอาหารแช่เยือกแข็งไทย</b> |      |      |       |       |      |       |      |      |      |      |      |      |        |
| 2548                                                                                              | 194  | 223  | 261   | 265   | 209  | 190   | 188  | 158  | 165  | 167  | 166  | 211  | 200    |
| 2549                                                                                              | 195  | 195  | 204   | 250   | 210  | 210   | 175  | 178  | 170  | 175  | 170  | 130  | 189    |
| 2550                                                                                              | 130  | 150  | 165   | -     | -    | -     | -    | -    | -    | -    | -    | -    | 148    |

ราคาทุ้งขาวแวนนาไม

|                                                                                                   | ม.ค. | ก.พ. | มี.ค. | เม.ย. | พ.ค. | มิ.ย. | ก.ค. | ส.ค. | ก.ย. | ต.ค. | พ.ย. | ธ.ค. | เฉลี่ย |
|---------------------------------------------------------------------------------------------------|------|------|-------|-------|------|-------|------|------|------|------|------|------|--------|
| <b>ราคาทุ้งที่เกษตรกรขายได้ (ขนาด 51-60 ตัวต่อกก.) ที่มา : สำนักงานเศรษฐกิจการเกษตร</b>           |      |      |       |       |      |       |      |      |      |      |      |      |        |
| 2548                                                                                              | 128  | 140  | 146   | 142   | 125  | 111   | 108  | 134  | 144  | 149  | 147  | 144  | 135    |
| 2549                                                                                              | 148  | 148  | 144   | 164   | 134  | 117   | 118  | 120  | 120  | 118  | 115  | 114  | 130    |
| 2550                                                                                              | 116  | 116  | 119   | 115   | 104  | 86    | 88   | 88   | 108  | 119  | -    | -    | 106    |
| <b>ราคา ทุ้ง ตลาดกลางสัตว์น้ำ จ.สมุทรสาคร (ขนาด 60 ตัวต่อกก.) ที่มา : ชมรมผู้ค้าทุ้งสมุทรสาคร</b> |      |      |       |       |      |       |      |      |      |      |      |      |        |
| 2548                                                                                              | 125  | 141  | 149   | 135   | 113  | 101   | 106  | 136  | 155  | 148  | 143  | 137  | 132    |
| 2549                                                                                              | 145  | 143  | 141   | 143   | 123  | 111   | 114  | 119  | 121  | 120  | 112  | 108  | 125    |
| 2550                                                                                              | 114  | 116  | 115   | 109   | 102  | 88    | 90   | 92   | 109  | 119  | -    | -    | 105    |

บาท/กก.

ราคาทุ้งกลาดำ

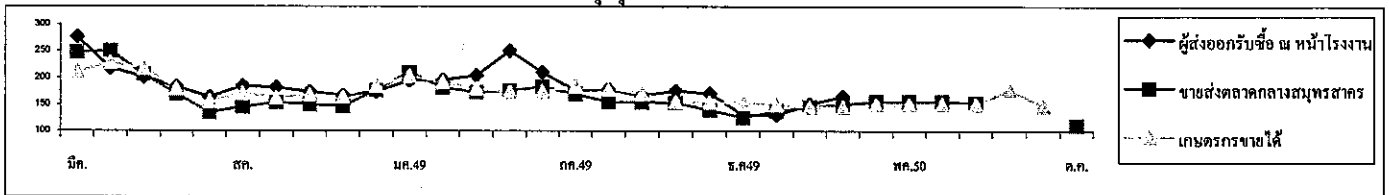

บาท/กก.

ราคาทุ้งขาวแวนนาไม

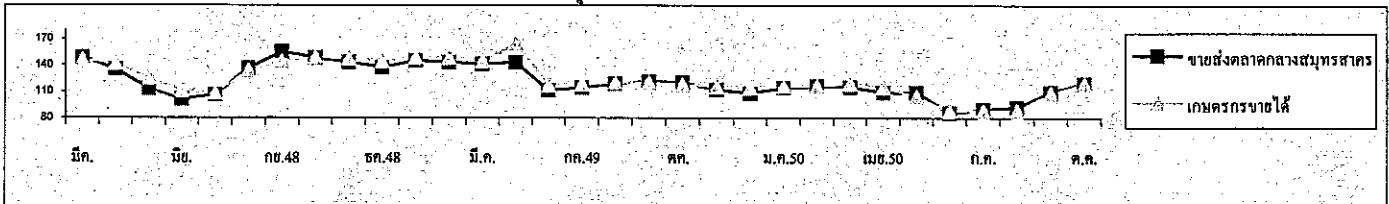

|                                                                                        |       |       |       |       |       |       |       |       |       |       |       |       |        |
|----------------------------------------------------------------------------------------|-------|-------|-------|-------|-------|-------|-------|-------|-------|-------|-------|-------|--------|
| <b>ปริมาณรถทุ้งกลาดำเข้าตลาดกลางสัตว์น้ำ จ.สมุทรสาคร (หน่วย : ตู้คอนเทนเนอร์)</b>      |       |       |       |       |       |       |       |       |       |       |       |       | รวม    |
| 2548                                                                                   | 457   | 179   | 200   | 170   | 200   | 471   | 568   | 730   | 547   | 290   | 207   | 81    | 4,100  |
| 2549                                                                                   | 75    | 114   | 104   | 56    | 61    | 39    | 40    | 50    | 73    | 107   | 121   | 60    | 900    |
| 2550                                                                                   | 49    | 39    | 17    | 21    | 21    | 20    | 18    | 29    | 38    | 48    | -     | -     | 300    |
| <b>ปริมาณรถทุ้งขาวแวนนาไมเข้าตลาดกลางสัตว์น้ำ จ.สมุทรสาคร (หน่วย : ตู้คอนเทนเนอร์)</b> |       |       |       |       |       |       |       |       |       |       |       |       | รวม    |
| 2548                                                                                   | 2,718 | 1,783 | 2,543 | 1,746 | 2,394 | 3,350 | 3,349 | 2,975 | 2,969 | 2,709 | 3,108 | 2,393 | 32,037 |
| 2549                                                                                   | 2,418 | 2,839 | 2,732 | 1,971 | 3,274 | 3,392 | 3,887 | 4,290 | 4,318 | 4,398 | 4,154 | 2,669 | 40,342 |
| 2550                                                                                   | 3,143 | 2,695 | 3,305 | 3,748 | 3,692 | 4,385 | 4,544 | 4,448 | 3,589 | 3,970 | -     | -     | 37,519 |

หมายเหตุ : 1 ตู้ มีทุ้งประมาณ 3 - 4 ตัน



## 1. การผลิตและความต้องการใช้ (ล้านตัน)

|                    | 2545/46      | 2546/47      | 2547/48      | 2548/49      | 2549/50      | 2550/51      |
|--------------------|--------------|--------------|--------------|--------------|--------------|--------------|
| <b>ผลผลิต</b>      |              |              |              |              |              | (ประมาณการ)  |
| โลก                | 602.974      | 627.199      | 714.720      | 696.220      | 703.413      | 768.968      |
| ไทย                | 4.230        | 4.178        | 4.216        | 3.943        | 3.740        | 3.619        |
|                    | <b>ปี 45</b> | <b>ปี 46</b> | <b>ปี 47</b> | <b>ปี 48</b> | <b>ปี 49</b> | <b>ปี 50</b> |
| <b>ความต้องการ</b> | 4.151        | 3.497        | 3.471        | 3.724        | 3.769        | 3.841        |
| นำเข้า             | 0.005        | 0.008        | 0.076        | 0.059        | 0.145        | 0.043        |
| ส่งออก             | 0.146        | 0.189        | 0.872        | 0.059        | 0.250        | 0.251        |

2. ประเทศคู่ค้า ไทยนำเข้าจาก ACMECS ลาว (80%) กัมพูชา(20%) พม่า WTO อาร์เจนตินา สหรัฐ  
ไทยส่งออกไป เวียดนาม (45%) อินโดนีเซีย(35%) มาเลเซีย(17%) ไต้หวัน(2%)

ประเทศคู่แข่ง จีน อาร์เจนตินา สหรัฐ

ต้นทุนการผลิต(บาท/ก.ก.) 3.40 3.35 3.35 3.97 4.07 4.16

## 3. ราคา (บาท/ก.ก.)

|                                             | ปี 45 | ปี 46 | ปี 47 | ปี 48 | ปี 49 | ก.ย. 50 | ต.ค. 50 |
|---------------------------------------------|-------|-------|-------|-------|-------|---------|---------|
| - เกษตรกรขายได้ทั้งปท(ความชื้นไม่เกิน14.5%) | 4.17  | 4.48  | 5.00  | 4.88  | 5.28  | 6.66    | 7.28    |
| - หน้าโรงงานอาหารสัตว์รับซื้อ ตลาด กทม.     | 4.67  | 4.92  | 5.58  | 5.48  | 6.11  | 7.84    | 8.38    |
| - ซื้อขายล่วงหน้าตลาดชิคาโก                 | 3.85  | 3.83  | 4.01  | 3.32  | 3.88  | 4.75    | 4.83    |

## 4. สภาพปัญหา

4.1 **ต้นทุนสูง** ปริมาณผลผลิตออกสู่ตลาดพร้อมกันจำนวนมากและเป็นช่วงฤดูฝนข้าวโพดมีความชื้นสูงส่งผลให้ราคาโน้มต่ำลง

4.2 **ปลายฤดู** ปริมาณผลผลิตออกสู่ตลาดน้อยและความชื้นลดลงทำให้ราคาสูงขึ้น อาจส่งผลกระทบต่อผู้ใช้วัตถุดิบอาหารสัตว์

## 5. มาตรการแก้ไข

5.1 **มาตรการแทรกแซงตลาด** ปี 2548/49 คชก. มีมติ (9 กย. 48 และ 6 มค. 49) อนุมัติให้ อคส. และ ฐ.ก.ส. รับจำนำข้าวโพดเลี้ยงสัตว์จากเกษตรกรโดยตรง ปริมาณ 500,000 ตันเมล็ด เพื่อเพิ่มทางเลือกให้เกษตรกรสามารถชะลอการจำหน่ายเพื่อรอราคาที่สูงขึ้น กำหนดราคารับจำนำข้าวโพดเมล็ด ความชื้น 14.5% ในระหว่างเดือนกันยายน-พฤศจิกายน 2548 กก.ละ 4.75 บาทและเดือนธันวาคม 2548 – มกราคม 2549 กก.ละ 5.00 บาท สำหรับระดับความชื้นอื่นให้ปรับเพิ่มลดตามเกณฑ์ที่เคยปฏิบัติ ทั้งนี้ ความชื้นไม่เกิน 30% ระยะเวลารับจำนำกันยายน 2548 ถึงมกราคม 2549 ระยะเวลาไถ่ถอนภายใน 3 เดือนนับถัดจากเดือนที่รับจำนำและให้มีคณะกรรมการระบายข้าวโพดพิจารณาปริมาณและราคาที่จำหน่ายได้ก่อนครบกำหนดไถ่ถอน

สำหรับปี 2549/50 ปริมาณผลผลิตลดลง ขณะที่ความต้องการใช้โดยรวมมีแนวโน้มเพิ่มขึ้นตามการขยายตัวของ การเลี้ยงสัตว์ในเชิงพาณิชย์ ประกอบกับภาวะการส่งออกอยู่ในเกณฑ์ดีเป็นปัจจัยหนุนให้ราคาภายในประเทศอยู่ในเกณฑ์สูงตลอดฤดูกาล กลไกตลาดดำเนินไปตามปกติ อย่างไรก็ตามได้ติดตามดูแลการค้าในประเทศอย่างต่อเนื่องและดำเนินการเชื่อมโยงตลาดเข้าช่วยเหลือเกษตรกรในพื้นที่ที่มีปัญหาด้านการจำหน่ายผลผลิต โดยกรมการค้าภายในเป็นผู้ประสานนำคณะผู้ผลิตอาหารสัตว์และผู้เลี้ยงสัตว์เข้าไปรับซื้อผลผลิตจากเกษตรกรโดยตรง

**5.2 นโยบายและมาตรการนำเข้าข้าวโพดเลี้ยงสัตว์ ปี 2550/51**

คณะรัฐมนตรีมีมติ (12 ธ.ค.49) เห็นชอบตามมติคณะกรรมการนโยบายอาหาร (13 พย.49) ให้กำหนดนโยบายและมาตรการนำเข้าข้าวโพดเลี้ยงสัตว์เช่นเดียวกับ ปี 2549 ดังนี้ 1) WTO ในโควตา 54,700 ตัน อากรนำเข้า ร้อยละ 20 ให้ อคส. นำเข้าช่วง 1 มี.ค. - 30 มิ.ย. 50 นอกโควตา อากรนำเข้าร้อยละ 73.0 และค่าธรรมเนียมพิเศษ ตันละ 180 บาท 2) AFTA อากรนำเข้าร้อยละ 5 หรือ กก.ละ 2.75 บาท 3) ACMECS และภายใต้มาตรการสิทธิพิเศษทางภาษีศุลกากร อากรนำเข้าร้อยละ 0 โดยกำหนดผู้มีสิทธินำเข้าต้องเป็นผู้ที่ขึ้นทะเบียนไว้กับกรมการค้าต่างประเทศ 4) ออสเตรเลีย (FTA) ในโควตา 6,030.68 ตัน อากรนำเข้าร้อยละ 17.33 ให้ อคส. นำเข้าช่วง 1 มี.ค. - 30 มิ.ย. 50 นอกโควตา กำหนดอากรนำเข้าร้อยละ 65.70 5) นิวซีแลนด์ (FTA) อากรนำเข้าร้อยละ 0 6) การนำเข้าทั่วไป กำหนดอากรนำเข้า กก.ละ 2.75 บาท และค่าธรรมเนียมพิเศษ ตันละ 1,000 บาท ทั้งนี้ การนำเข้านอกเหนือจากในโควตาสามารถนำเข้าได้ไม่จำกัดปริมาณและช่วงเวลานำเข้า

สำหรับ ปี 2551 ครม.มีมติ (25 ก.ย.50) เห็นชอบให้กำหนดนโยบายและมาตรการนำเข้าเช่นเดียวกับปี 2550 ตามมติคณะกรรมการนโยบายอาหาร (17 ก.ย.50) โดยปรับเปลี่ยนเฉพาะปริมาณในโควตาและอัตราอากรนำเข้าภายใต้ FTA ไทย-ออสเตรเลีย ให้เป็นไปตามข้อผูกพันการเปิดตลาด ส่วนการนำเข้าภายใต้ ACMECS ครอบคลุมถึงโครงการ Contract Farming รวมทั้งการเปิดตลาดตามความตกลงหุ้นส่วนเศรษฐกิจไทย-ญี่ปุ่น (JTEPA)

**6. ผลการดำเนินการ**

ปี 2548/49 รับจำนำ (ตค.48 – มค.49) ได้ 118,321 ตัน มีเกษตรกรได้ถอน 12,568 ตัน คงเหลือลดจำนำ 105,753 ตัน ซึ่งจำหน่ายทั้งภายในประเทศและส่งออก (มีย.49)

ปี 2549/50 เมื่อวันที่ 7 ตค.49 ได้เชื่อมโยงตลาดโดยประสานนำผู้แทนบริษัท กรุงเทพโปรดิเว็ส จำกัด ซึ่งเป็นผู้ผลิตอาหารสัตว์รายใหญ่ ต.โคกตูม อ.เมือง จ.ลพบุรี เข้าไปเจรจาซื้อขายกับกลุ่มผู้นำเกษตรกรแหล่งผลิต ต.ภูน้ำหยด อ.วิเชียรบุรี จ.เพชรบูรณ์ โดยตรง ปรากฏว่า เกษตรกรยังไม่ตัดสินใจขาย เนื่องจากราคามีแนวโน้มสูงขึ้น จึงต้องการเก็บผลผลิตไว้รอราคาและในช่วงปลายฤดูการผลิต ราคามีแนวโน้มสูงขึ้นมากส่งผลกระทบต่อผู้ผลิตอาหารสัตว์และผู้เลี้ยงสัตว์ กรมการค้าภายในจึงได้เชิญผู้เกี่ยวข้องประเมินสถานการณ์แนวโน้มปัญหาและแนวทางแก้ไข (23 มค.50) ซึ่งที่ประชุมได้มีมติให้ขอความร่วมมือผู้ผลิตอาหารสัตว์และผู้เลี้ยงสัตว์เพิ่มการใช้มันสำปะหลังทดแทนข้าวโพดให้มากขึ้นโดยกรมฯได้ดำเนินการประสานเชื่อมโยงผู้ซื้อและผู้ผลิตมันเส้นในพื้นที่ จ.นครราชสีมาและจังหวัดใกล้เคียงให้มีการเจรจาซื้อขายกันโดยตรง ซึ่งได้ดำเนินการอย่างต่อเนื่อง (3 กพ.50, 25 มีค.50, 21 เมย.50, 19 พค.50) ส่งผลให้มีการใช้มันเส้นทดแทนข้าวโพดมากขึ้น ภาพรวมในปีนี้ คาดว่ามีการใช้มันสำปะหลังในอาหารสัตว์เพิ่มขึ้นจากปีที่ผ่านมา 1 เท่าตัว โดยใช้ในการผลิตอาหารสัตว์เพิ่มขึ้นจาก 0.6-0.7 ล้านตันเป็น 1.2-1.4 ล้านตันและใช้ในการเลี้ยงสุกรเพิ่มขึ้นจาก 0.85 ล้านตันเป็น 1.7-1.8 ล้านตัน

**7. สถานการณ์ปัจจุบันและแนวโน้ม**

ภาวะราคาซื้อขายโดยทั่วไปยังคงเคลื่อนไหวสูงขึ้นต่อเนื่องจากเดือนก่อนทั้งในตลาดท้องถิ่นและตลาดกทม. โดยขณะนี้ในช่วงปลายฤดูข้าวโพดรุ่น 1 ส่วนข้าวโพดรุ่น 2 จะออกสู่ตลาดในราวปลายเดือนพฤศจิกายน 2550 ราคาที่เกษตรกรขายได้เฉลี่ยเดือน ต.ค.50 กก.ละ 7.28บาท สูงขึ้นจากเดือนก่อนซึ่งมีราคา กก.ละ 6.66 บาท ราคาที่โรงงานอาหารสัตว์รับซื้อตลาด กทม. เดือน ต.ค.50 กก.ละ 8.38บาท สูงขึ้นจากเดือนก่อน ซึ่งมีราคา กก.ละ 7.84 บาท สำหรับราคาซื้อขายล่วงหน้าตลาดชิคาโก ส่งมอบเดือน ธ.ค. 50 อยู่ที่ระดับ กก.ละ 4.83 บาท และ ณ ปัจจุบัน (9 พ.ย.50) ราคารับซื้อ ณ แหล่งผลิตสำคัญจังหวัดเพชรบูรณ์ กก.ละ 7.72 บาท (พ.ย. 49 กก.ละ 5.80 บาท) ราคาที่โรงงานอาหารสัตว์รับซื้อตลาด กทม. กก.ละ 8.14 บาท (พ.ย.49 กก.ละ 6.39 บาท) คาดว่าแนวโน้มราคาจะยังคงเคลื่อนไหวอยู่ในเกณฑ์ดีตามความต้องการที่ยังมีอย่างต่อเนื่องและตามภาวะราคาตลาดโลกซึ่งสูงขึ้นตามความต้องการที่เพิ่มขึ้น

\*\*\*\*\*

สำนักส่งเสริมการค้าสินค้าเกษตร  
กรมการค้าภายใน  
พฤศจิกายน 2550



## กาแฟ

| 1. ผลผลิตและความต้องการใช้    | 2546/47 | 2547/48 | 2548/49 | 2549/50 | 2550/51     |
|-------------------------------|---------|---------|---------|---------|-------------|
|                               |         |         |         |         | (ประมาณการ) |
| 1.1 ผลผลิตโลก (ล้านตัน)       | 6.57    | 7.21    | 6.81    | 7.87    | 7.13        |
| 1.2 ผลผลิตไทย (ตัน)           | 61,765  | 59,644  | 46,873  | 55,660  | 51,876      |
| 1.3 ความต้องการใช้ภายใน (ตัน) | 47,100  | 42,300  | 45,000  | 48,000  | 50,800      |
| 1.4 ปริมาณการส่งออก (ตัน)     | 23,085  | 16,935  | 25,834  | 11,457  | -           |
| 1.5 มูลค่าการส่งออก (ล้านบาท) | 496     | 609     | 1,058   | 621.65  | -           |

(มก.- ก.ช.)

หมายเหตุ (1) ปริมาณผลผลิตโลก กระทรวงเกษตรฯ สหรัฐฯ

(2) ปริมาณผลผลิตของไทย สำนักงานเศรษฐกิจการเกษตร กระทรวงเกษตรฯ

(3) ความต้องการใช้ภายในประเทศ สอบถาม โรงงานผู้ผลิตกาแฟสำเร็จรูปและกาแฟคั่วบด

(4) ปริมาณส่งออก กรมศุลกากรและผลผลิตหักความต้องการใช้ภายในประเทศ

|                                          |         |         |         |         |   |
|------------------------------------------|---------|---------|---------|---------|---|
| 2. ต้นทุนการผลิต (บาท/กก.)               | 30.50   | 31.21   | 29.34   | 32.33   | - |
| 3. ราคา (บาท/กก.)                        |         |         |         |         |   |
| ออกสู่ตลาด พ.ช.-มี.ค.และ ออกมา ก.ค.-ก.พ. |         |         |         |         |   |
| ราคาเกษตรกรขายได้ (เกรดคละ)              | 26.07   | 28.46   | 39.77   | 47.08   |   |
| ราคาเกษตรกรขายได้ จ.ชุมพร (เกรดดี)       | 33 - 35 | 35 - 40 | 44 - 46 | 48 - 50 |   |
| ราคารับจำนำ (เกรดดี)                     | 32.00   | 35.00   | 36.00   | -       |   |
| (เกรดหนึ่ง)                              | 28.00   | 32.00   | 33.00   | -       |   |
| (เกรดสอง)                                | 22.00   | 26.00   | 27.00   | -       |   |

## 4. มาตรการแทรกแซงตลาดเมล็ดกาแฟ

## (4.1) ฤดูกาลผลิต 2548/49

คณะกรรมการ คชก. ได้มีมติ(7ธ.ค.48) อนุมัติแทรกแซงตลาดเมล็ดกาแฟฤดูกาลผลิตปี 2548/49 ด้วยวิธีรับจำนำเมล็ดกาแฟพันธุ์โรบัสต้าจากเกษตรกรรายบุคคลในจังหวัดแหล่งผลิต รวมทั้งสิ้น 30,000 ตัน สัดส่วนปริมาณเมล็ดกาแฟที่รับจำนำแต่ละเกรดเป็นไปตามปริมาณที่เกษตรกรนำมาจำหน่ายจริงโดยให้องค์การคลังสินค้า (อคส.) รับฝากเก็บและออกไปประทวน ธนาคารเพื่อการเกษตรและสหกรณ์การเกษตร(ธ.ก.ส.) รับจำนำไปประทวนที่ อคส. ออกให้แก่เกษตรกร ราคารับจำนำเกรดดี กก.ละ 36 บาท เกรดหนึ่ง กก.ละ 33 บาท และเกรดสอง กก.ละ 27 บาท ระยะเวลารับจำนำ ธันวาคม 2548 - มีนาคม 2549 ระยะเวลาไถ่ถอนภายใน 4 เดือน นับถัดจากเดือนที่รับจำนำ ระยะเวลาโครงการ ธันวาคม 2548 - กันยายน 2549 แต่เนื่องจากเกษตรกรจำหน่ายเมล็ดกาแฟตามกลไกตลาดได้สูงกว่าราคารับจำนำจึงไม่มีเกษตรกรนำเมล็ดกาแฟไปจำนำ

## (4.2) ฤดูกาลผลิต 2549/50

กรมการค้าภายในได้ประเมินสถานการณ์และเตรียมมาตรการแทรกแซงตลาดแต่เนื่องจากราคาตลาดโลกเคลื่อนไหวอยู่ในเกณฑ์ค่อนข้างสูง ประกอบกับปริมาณผลผลิตและความต้องการใช้มีปริมาณใกล้เคียงกัน ทำให้ผู้ซื้อเกิดการแข่งขันส่งผลให้เกษตรกรจำหน่ายผลผลิตได้ราคาอยู่ในเกณฑ์สูง อย่างไรก็ตามฯ ได้กำกับดูแลให้เกษตรกรได้รับความเป็นธรรมในการจำหน่ายผลผลิตโดยได้มีการตรวจสอบเครื่องชั่งและติดตามให้มีการซื้อขายตามคุณภาพ

### 5. สถานการณ์ปี 2550/51

5.1 สถานการณ์ตลาดโลก กระทรวงเกษตรสหรัฐฯ คาดการณ์ปริมาณสต็อกต้นปี 1.34 ล้านตัน เพิ่มขึ้นจากปี 2549/50 ร้อยละ 16.31 ปริมาณผลผลิต 7.13 ล้านตันและความต้องการใช้ 7.67 ล้านตัน สต็อกปลายปี 1.009 ล้านตันลดลงจากปี 2549/50 ร้อยละ 9.48 และ 2.58 ตามลำดับ ส่วนราคาตลาดโลก เดือนก.ย.50 เฉลี่ยตันละ 1,810 ดอลลาร์สหรัฐฯ เฉลี่ยเป็นเงินบาท 58.91 บาท

### 5.2 สถานการณ์ในประเทศ ปี 2550/51

(1) ผลผลิต สำนักงานเศรษฐกิจการเกษตรคาดการณ์ ผลผลิตกาแฟปี 2550/51 คาดว่าจะได้ 51,876 ตัน เมื่อเทียบกับปีที่แล้วลดลง 3,784 ตันหรือลดลงร้อยละ 6.8 ผลผลิตจะออกสู่ตลาดในเดือน พ.ย.50 - ก.พ. 51 ปัจจุบันเกษตรกรเริ่มเก็บเกี่ยวผลผลิตแล้วคาดว่าจะจำหน่ายในเดือนธ.ค.

(2) ความต้องการใช้ คาดว่าจะมีประมาณ 50,880 ตัน เพิ่มขึ้นจากปี 2549/50 ร้อยละ 6.00

(3) ราคา แนวโน้มของราคา คาดว่าเกษตรกรจำหน่ายได้ซึ่งคิดทอนจากราคาตลาดโลกเดือน ก.ย.50 (1,810 ดอลลาร์สหรัฐฯ) ประมาณ กก.ละ 58.91 บาท

### 5.3 มาตรการ

สำนักงานเศรษฐกิจการเกษตร คาดการณ์ภาพรวมผลผลิตทั้งประเทศลดลงเล็กน้อย ทั้งนี้ กรมการค้าภายในจะได้ติดตามสถานการณ์โดยใกล้ชิด ปัจจุบันเกษตรกรเริ่มเก็บเกี่ยวผลผลิตแล้วคาดว่าจะจำหน่ายในเดือนธ.ค.

-----

สำนักส่งเสริมการค้าสินค้าเกษตร  
กรมการค้าภายใน  
พฤศจิกายน 2550

|                              | ตค.   | พย.   | ธค.   | มค.   | กพ.   | มีค.  | เมย.  | พค. | มิย. | กค. | สค. | กย. | เฉลี่ย |
|------------------------------|-------|-------|-------|-------|-------|-------|-------|-----|------|-----|-----|-----|--------|
| <b>ราคาซื้อขายถาวรที่ได้</b> |       |       |       |       |       |       |       |     |      |     |     |     |        |
| 2540/41                      |       |       | 47.33 | 71.25 | 71.58 | 60.18 | 59.94 |     |      |     |     |     | 62.06  |
| 2541/42                      |       |       | 49.98 | 56.93 | 57.17 | 44.46 | 43.00 |     |      |     |     |     | 50.31  |
| 2542/43                      | 32.50 | 32.77 | 32.15 | 29.10 | 27.21 | 20.57 | 21.50 |     |      |     |     |     | 27.97  |
| 2543/44                      |       | 18.50 | 31.43 | 31.24 | 31.35 | 31.03 | 31.46 |     |      |     |     |     | 29.17  |
| 2544/45*                     |       | 21.00 | 22.00 | 25.76 | 25.69 | 23.07 |       |     |      |     |     |     | 23.50  |
| 2545/46                      | 30.00 | 31.00 | 35.00 | 31.56 | 34.30 | 24.35 | -     |     |      |     |     |     | 31.04  |
| 2546/47                      |       | 27.85 | 27.19 | 29.44 | 23.25 | 22.62 | -     |     |      |     |     |     | 26.07  |
| 2547/48                      |       | 29.00 | 29.41 | 26.81 | 27.75 | 29.35 | -     | -   | -    |     |     |     | 28.46  |
| 2548/49                      |       |       | 33.49 | 41.67 | 43.66 | 40.88 | 39.00 | -   | -    |     |     |     | 39.74  |
| 2549/50                      |       |       | 44.78 | 47.11 | 46.99 |       |       |     |      |     |     |     | 46.29  |

ที่มา : สำนักงานเศรษฐกิจการเกษตร

| <b>ราคาส่งออก FOB ไปประเทศในภาคี</b> |       |       |       |       |       |       |       |       |       |       |       |       |       |
|--------------------------------------|-------|-------|-------|-------|-------|-------|-------|-------|-------|-------|-------|-------|-------|
| 2540/41                              | 35.77 |       | 61.39 | 71.35 | 63.07 | 63.79 | 47.54 | 52.31 | 52.31 | 47.56 | 40.76 | 50.67 | 53.32 |
| 2541/42                              |       |       |       | 56.99 | 60.48 | 48.02 | 45.63 | 38.87 | 46.08 | 36.74 | 38.88 | 48.42 | 46.68 |
| 2542/43                              |       |       | 38.10 | 35.29 | 28.74 | 29.87 | 31.15 | 28.60 | 30.16 | 29.21 | 26.76 | 21.48 | 29.94 |
| 2543/44                              | -     | -     |       | 19.04 | 16.21 | 16.62 | 15.49 | 14.64 | -     | 14.31 | 14.95 | 10.35 | 15.20 |
| 2544/45                              |       |       | 18.13 | 17.90 |       |       |       |       |       |       |       |       | 18.02 |
| 2545/46                              |       |       |       |       |       |       | 26.03 | 17.87 |       |       |       |       | 16.34 |
| 2546/47                              | -     | 13.90 | 20.25 | -     | -     | 20.18 | -     | 17.47 | 17.63 | -     | 15.29 | 16.15 | 17.27 |
| 2547/48                              | 14.39 | 13.53 | -     | 43.16 | -     | 28.79 | 36.13 | 35.76 | 39.11 | 38.08 | 31.89 | -     | 31.20 |
| 2548/49                              | 36.78 | 33.29 | 35.65 | 37.33 | 36.41 | 39.87 | 42.91 | 40.71 | 36.23 | 47.00 | 50.13 | 63.57 | 41.66 |
| 2549/50                              | 65.07 | 54.14 | 47.63 | 54.03 | 52.92 | 50.56 | 47.37 | 49.92 | 58.11 | -     | 63.27 | 66.54 | 55.41 |

ที่มา : กรมการค้าต่างประเทศ

| <b>ราคาส่งออก FOB ไปประเทศนอกภาคี</b> |       |       |       |       |       |       |       |       |       |       |       |       |       |
|---------------------------------------|-------|-------|-------|-------|-------|-------|-------|-------|-------|-------|-------|-------|-------|
| 2540/41                               | 42.19 | 35.27 | 54.94 | 68.12 | 65.87 | 57.41 | 57.48 | 49.10 | 50.65 | 60.48 | 54.24 | 40.95 | 53.06 |
| 2541/42                               |       |       |       | 52.93 | 59.34 | 50.51 | 42.30 | 38.89 | 39.61 | 47.68 | 40.94 | 32.11 | 44.92 |
| 2542/43                               | 52.49 | 40.25 | 37.92 | 33.19 | 30.59 | 28.75 | 26.26 | 26.86 | 24.95 | 23.94 | 22.95 | 23.07 | 30.94 |
| 2543/44                               |       |       |       | 17.89 | 18.56 | 17.66 | 17.52 | 15.79 | 20.09 | 19.91 | 14.39 | 14.67 | 17.39 |
| 2544/45                               | 31.12 | 42.54 | -     | 40.86 | 39.34 | 38.87 | 37.83 | 38.58 | 38.18 | -     | -     | -     | 38.42 |
| 2545/46                               |       |       |       | -     | 24.63 | 22.27 | 23.85 | 22.22 | 17.92 | 20.56 | 19.20 | 18.98 | 21.20 |
| 2546/47                               | 19.72 | 20.25 | -     | 16.15 | 26.15 | 24.00 | 22.44 | 23.57 | 25.77 | 20.43 | 19.73 | 20.08 | 21.66 |
| 2547/48                               | 18.35 | 21.76 | -     | 24.51 | 24.86 | 34.34 | -     | -     | 58.01 | 50.36 | 49.58 |       | 35.22 |
| 2548/49                               | -     | -     | -     | -     | -     | 49.33 | -     | -     | 31.62 |       |       |       | 40.48 |
| 2549/50                               | -     | 77.95 | 53.87 | 47.63 | -     | 53.78 | -     | 55.21 | -     | -     | -     | -     | 57.69 |

ที่มา : กรมการค้าต่างประเทศ

| <b>ราคาซื้อขายล่วงหน้ากาแฟโรบัสต้า ตลาดลอนดอน (เฉลี่ยส่งมอบ 6-7 เดือนข้างหน้า)</b> |       |       |       |       |       |       |       |       |       |       |       |       |       |
|------------------------------------------------------------------------------------|-------|-------|-------|-------|-------|-------|-------|-------|-------|-------|-------|-------|-------|
| 2540/41                                                                            | 59.19 | 61.97 | 74.33 | 93.69 | 82.76 | 70.03 | 71.37 | 72.11 | 70.61 | 63.84 | 65.63 | 65.12 | 70.89 |
| 2541/42                                                                            | 62.19 | 63.38 | 63.19 | 61.58 | 61.08 | 59.62 | 55.09 | 52.78 | 51.69 | 47.06 | 48.83 | 50.00 | 56.37 |
| 2542/43                                                                            | 48.73 | 47.20 | 50.52 | 45.23 | 40.22 | 37.72 | 36.55 | 36.90 | 36.46 | 36.26 | 34.01 | 34.42 | 40.35 |
| 2543/44                                                                            | 32.80 | 29.10 | 26.48 | 28.12 | 26.67 | 26.66 | 25.56 | 26.62 | 25.94 | 25.15 | 20.19 | 18.87 | 26.01 |
| 2544/45                                                                            | 18.78 | 17.22 | 17.03 | 16.19 | 17.71 | 23.91 | 23.06 | 21.94 | 22.63 | 21.50 | 22.76 | 27.79 | 20.88 |
| 2545/46                                                                            | 29.56 | 33.94 | 35.13 | 36.53 | 36.01 | 31.62 | 32.62 | 31.93 | 28.61 | 29.48 | 31.51 | 30.71 | 32.30 |
| 2546/47                                                                            | 28.79 | 27.40 | 28.30 | 31.94 | 29.72 | 29.30 | 29.04 | 29.51 | 32.32 | 28.89 | 27.87 | 27.65 | 29.23 |
| 2547/48                                                                            | 28.40 | 25.96 | 29.96 | 29.16 | 32.66 | 38.09 | 43.23 | 45.11 | 50.31 | 49.72 | 43.74 | 38.23 | 37.88 |
| 2548/49                                                                            | 39.07 | 42.42 | 46.92 | 49.86 | 48.11 | 44.59 | 44.85 | 42.81 | 44.40 | 47.24 | 52.21 | 57.74 | 46.69 |
| 2549/50                                                                            | 56.18 | 56.56 | 53.26 | 55.95 | 55.73 | 53.05 | 50.59 | 57.33 | 63.14 | 62.37 | 59.83 | 52.33 | 56.36 |
| 2550/51                                                                            | 63.10 | 67.94 |       |       |       |       |       |       |       |       |       |       | 65.52 |

ที่มา : ข่าว BISNEWS , Futuresource.com และ Reuters

หมายเหตุ : \* เป็นราคาที่ไม่สอดคล้องกับข้อเท็จจริง

## ปาล์มน้ำมัน

## 1. ผลผลิต : ถ้ำตัน

|                      | ปี 2546 | ปี 2547 | ปี 2548 | ปี 2549 | ปี 2550 | ปี 2551 | % Δ    |
|----------------------|---------|---------|---------|---------|---------|---------|--------|
|                      |         |         |         |         |         | (ท.อ.)  |        |
| 1) โลก               |         |         |         |         |         |         |        |
| น้ำมันพืช            | 95.83   | 102.53  | 111.33  | 118.11  | 122.50  | 127.03  | +3.70  |
| : น้ำมันถั่วเหลือง   | 30.55   | 30.16   | 32.55   | 34.53   | 35.95   | 37.69   | +4.84  |
| : น้ำมันปาล์มดิบ     | 27.71   | 29.59   | 33.88   | 35.97   | 37.02   | 40.20   | +8.59  |
| : มาเลเซีย           | 13.18   | 13.42   | 15.19   | 15.49   | 15.29   | 16.60   | +8.57  |
| : อินโดนีเซีย        | 9.80    | 11.50   | 14.00   | 15.56   | 16.60   | 18.30   | +10.27 |
| 2) ไทย               |         |         |         |         |         |         |        |
| : ผลปาล์ม(ก. เกษตร)  | 4.903   | 5.182   | 5.003   | 6.715   | 7.407   | 8.350   | +12.74 |
| : น้ำมันดิบ(รง.สกัด) | 0.864   | 0.821   | 0.784   | 1.167   | 1.259   | 1.420   | +12.74 |

## 2. ต้นทุน ผลผลิตเฉลี่ยของไทย

|                            | ปี 2546 | ปี 2547 | ปี 2548 | ปี 2549 | ปี 2550 | ปี 2551 |
|----------------------------|---------|---------|---------|---------|---------|---------|
| 1) ต้นทุนผลปาล์ม : บาท/กก. | 1.27    | 1.26    | 1.68    | 1.53    | 1.66    | Na      |
| 2) ผลผลิตเฉลี่ย : กก./ไร่  | 2,725   | 2,682   | 2,469   | 2,828   | 2,724   | 2,785   |

## 3. สมดุลของไทย (น้ำมันปาล์มดิบ) : ตัน

|                                  | ปี 2546 | ปี 2547 | ปี 2548 | ปี 2549   | ปี 2550     | % Δ     |
|----------------------------------|---------|---------|---------|-----------|-------------|---------|
|                                  |         |         |         |           | (ประมาณการ) |         |
| 1) สต็อกต้นปี                    | 59,995  | 114,953 | 151,122 | 113,668   | 164,522     | +44.74  |
| 2) ผลผลิต                        | 863,836 | 820,838 | 783,953 | 1,167,126 | 1,259,000   | +7.87   |
| 3) นำเข้า - บริสุทธิ์ คิดเป็นดิบ | -       | 83,531  | 24,595  | 311       | -           | 100     |
| 4) ใช้ในประเทศ                   | 647,933 | 723,385 | 744,672 | 905,408   | 859,000     | -5.13   |
| 5) ส่งออก - น้ำมันดิบ            | 86,289  | 2,219   | -       | 158,902   | 140,000     | -11.89  |
| - บริสุทธิ์ คิดเป็นดิบ           | 74,657  | 142,596 | 101,330 | 52,273    | 60,000      | -14.78  |
| 6) สต็อกปลายปี                   | 114,953 | 151,122 | 113,668 | 164,522   | 364,522     | +121.56 |

ที่มา โรงงานสกัดและกลั่นน้ำมันปาล์ม แจ้งตามประกาศ กกร. (น้ำมันบริสุทธิ์ จะคิดเป็นน้ำมันดิบ)

## แหล่งผลิตสำคัญ ปี 2550

| จังหวัด         | เนื้อที่ให้ผล : ไร่ | ผลผลิต: ตัน | กก./ไร่ | % ผลผลิต |
|-----------------|---------------------|-------------|---------|----------|
| กระบี่          | 785,143             | 2,257,286   | 2,875   | 30.5     |
| สุราษฎร์ธานี    | 727,598             | 2,047,461   | 2,814   | 27.6     |
| ชุมพร           | 587,274             | 1,620,289   | 2,759   | 21.9     |
| สตูล            | 93,958              | 218,170     | 2,322   | 2.9      |
| ตรัง            | 93,595              | 247,652     | 2,646   | 3.3      |
| ประจวบคีรีขันธ์ | 77,523              | 185,047     | 2,387   | 2.5      |
| ชลบุรี          | 72,511              | 178,015     | 2,455   | 2.4      |
| พังงา           | 78,125              | 191,563     | 2,452   | 2.6      |
| ระนอง           | 41,301              | 112,339     | 2,720   | 1.5      |
| อื่น ๆ          | 162,407             | 348,923     | 2,148   | 4.7      |
| ทั้งประเทศ      | 2,719,435           | 7,406,745   | 2,724   | 100      |

## 4. การนำเข้า-ส่งออก : ตัน

|                   |                          | <u>ปี 2546</u> | <u>ปี 2547</u> | <u>ปี 2548</u> | <u>ปี 2549</u> | <u>ปี 2550</u> |
|-------------------|--------------------------|----------------|----------------|----------------|----------------|----------------|
|                   |                          |                |                |                |                | (ม.ค.-ก.ย.)    |
| <b>4.1 นำเข้า</b> | รวม 2 พิกัด              | 9,716          | 74,767         | 18,930         | 1,314          | 1,236          |
|                   | น้ำมันดิบ (1511.10)      | 1.8            | -              | -              | 12             | 49             |
|                   | น้ำมันบริสุทธ์ (1511.90) | 9,714          | 74,767         | 18,930         | 1,302          | 1,187          |
| <b>4.2 ส่งออก</b> | รวม 2 พิกัด              | 137,838        | 124,273        | 81,057         | 205,109        | 206,980        |
|                   | น้ำมันดิบ (1511.10)      | 76,667         | 3,014          | -              | 163,180        | 158,323        |
|                   | น้ำมันบริสุทธ์ (1511.90) | 61,170         | 121,259        | 81,057         | 41,929         | 48,657         |

ประเทศส่งออก น้ำมันดิบ : มาเลเซีย (99%) น้ำมันบริสุทธ์ : พม่า (90%) จีน (10%) \*\* รวม EPZ = 11,399,26,195 ตัน  
ปี 50 น้ำมันดิบ : พิกัด 1511.1000.000 และ 1511.9010.000 น้ำมันบริสุทธ์ : พิกัด 1511.9090.000

## 5. ราคา : บาท/กก.

|                     |                      | <u>ปี 2546</u> | <u>ปี 2547</u> | <u>ปี 2548</u> | <u>ปี 2549</u> | <u>ปี 2550</u> |
|---------------------|----------------------|----------------|----------------|----------------|----------------|----------------|
|                     |                      |                |                |                |                | (ม.ค.-ตค.)     |
| <b>5.1 ไทย</b>      |                      |                |                |                |                |                |
|                     | ผลปาล์ม (%น้ำมัน 17) | 2.76           | 3.38           | 2.98           | 2.69           | 4.03           |
|                     | น้ำมันปาล์มดิบ       | 18.28          | 20.17          | 16.89          | 15.77          | 23.21          |
|                     | น้ำมันปาล์มบริสุทธ์  | 22.93          | 25.27          | 22.02          | 20.01          | 27.96          |
| <b>5.2 มาเลเซีย</b> |                      |                |                |                |                |                |
|                     | น้ำมันปาล์มดิบ       | 17.21          | 17.58          | 14.83          | 15.73          | 23.79          |
|                     | น้ำมันปาล์มบริสุทธ์  | 18.88          | 18.99          | 16.08          | 16.98          | 29.98          |

## 6. สภาพปัญหา

## 6.1 ปัญหาภาพรวม

1) การผลิต ผลผลิตเฉลี่ยต่ำ (ไทย 2.7 ตัน/ไร่ มาเลเซีย 3.0 ตัน/ไร่) ต้นทุนการผลิตสูง (ไทย 1.55 บาท/กก. มาเลเซีย 1.00 บาท/กก.) เนื่องจากพันธุ์ปาล์มคุณภาพต่ำ พื้นที่ไม่เหมาะสม ปุ๋ยราคาสูงขึ้นผู้ปลูกปาล์ม 90% เป็นเกษตรกรรายย่อย ขาดการจัดการที่ดี ปริมาณผลผลิตออกสู่ตลาดไม่สม่ำเสมอ

2) การนำเข้า มีการนำเข้าเพื่อส่งออก (ปี 47-48) การถ่วงลำ(ตั้งแต่ปี 48-ปัจจุบัน)ซึ่งกระทบต่อตลาดส่งออกน้ำมันส่วนเกิน

3) การส่งออก ความสามารถในการแข่งขันต่ำ เนื่องจากราคาในประเทศสูง

4) การค้าในประเทศ โรงสกัดฯ มีกำลังผลิตส่วนเกิน 50% แข่งขันซื้อสูงจึงมีการตัดปาล์มดิบและปัญหาการลักลอบนำเข้ายังมีอยู่ส่งผลกระทบต่อราคาในประเทศ



## 6.2 ปัญหาด้านราคา

1) ปี 2542-43 - เกิดปัญหาราคาคตกต่ำ ได้มีการแทรกแซงตลาด โดยวิธีการรับซื้อ-เก็บสต็อก-จำหน่ายส่งออก โดย อคส.รับซื้อน้ำมันปาล์มดิบจากโรงสกัดฯ และให้โรงสกัดฯ รับซื้อผลปาล์มทะเลจากเกษตรกรรายย่อยในราคาที่กำหนด

2) ปี 2544 - เกิดปัญหาราคาคตกต่ำต่อเนื่อง ใช้วิธีรับซื้อ-ส่งออกทันที โดยอคส.รับซื้อน้ำมันปาล์มดิบจากโรงสกัดฯ และจำหน่ายให้ผู้ส่งออกไปต่างประเทศทันทีและจ่ายชดเชยส่วนต่างราคาส่งออกให้ผู้ส่งออกตามอัตราตันละ 2,830 บาทและให้โรงสกัดฯรับซื้อผลปาล์มทะเลจากเกษตรกรรายย่อยในราคาที่กำหนด

3) ปี 2546 - ผลปาล์มมีราคาสูงในปี 2545-ต้นปี 2546 (เดือนม.ค.-ก.พ.) และราคาต่ำลงช่วงเดือน มี.ค.-พ.ค. เนื่องจากผลปาล์มออกมากเกินกำลังการผลิตของเครื่องจักร มีคุณภาพต่ำ มีการลักลอบนำเข้าและการนำเข้า (EPZ , มาตรา 19 ทวิ) นอกโควตาภายใต้ WTO จำนวนมาก เมื่อจัดระบบการค้าแก้ไขปัญหาอย่างเป็นระบบ ส่งผลให้ตั้งแต่เดือนมิ.ย.ราคามีเสถียรภาพ

4) ปี 2547-50- ผลปาล์มราคาสูง สาเหตุหนึ่งเป็นผลจากจัดระบบการค้าอย่างเป็นระบบและมีความต้องการใช้น้ำมันปาล์มเพิ่มขึ้นเพื่อผลิตไบโอดีเซล

## 7. มาตรการแก้ไขปัญหาปี 2546 –2549

มติคณะรัฐมนตรี วันที่ 8 และ 22 เม.ย.46 เห็นชอบให้หน่วยงานที่เกี่ยวข้องดำเนินการแก้ไขปัญหาปาล์มน้ำมันอย่างเป็นระบบ ตามที่กระทรวงพาณิชย์เสนอพร้อมให้แต่งตั้งคณะกรรมการแก้ไขปัญหาปาล์มน้ำมันอย่างเป็นระบบโดยมีรัฐมนตรีว่าการกระทรวงพาณิชย์เป็นประธาน เพื่อทำหน้าที่กำหนดมาตรการและบริหารจัดการแก้ไขปัญหาปาล์มน้ำมันทั้งระบบอย่างต่อเนื่อง ดังนี้

### 1) วางระบบการนำเข้าอย่างรัดกุม ทั้งภายใต้ AFTA ในโควตาภายใต้ WTO และนอกโควตา WTO

(1) ภายใต้อาณาเขตการค้าเสรี AFTA ,ในโควตาภายใต้ WTO กำหนดให้ อคส.เป็นผู้นำเข้า ภายใต้อาณาเขตการค้าเสรีของคณะอนุกรรมการคณะหนึ่ง โดยความเห็นชอบของรัฐมนตรีว่าการกระทรวงพาณิชย์

(2) การนำเข้าเพื่อส่งออก (นอกโควตา WTO) กำหนดให้ผู้นำเข้าต้องรับซื้อผลผลิตในประเทศเพื่อส่งออกด้วย 1 ส่วนและต้องส่งออกน้ำมันปาล์มไปต่างประเทศเป็นปริมาณไม่น้อยกว่า 2 เท่าของปริมาณนำเข้าฯ ภายใน 30 วัน โดยกำหนดด้านส่งออกน้ำมันปาล์มที่นำเข้าไว้เฉพาะ 4 ด้าน ตามมติกรม. เมื่อ 22 เม.ย.46 (ด้านแม่สอด แม่สาย สังขละบุรี และท่าเรือกรุงเทพ)

(3) การนำน้ำมันปาล์มผ่านประเทศเพื่อส่งออก (การถ่ายลำ/ผ่านแดน)ในหลักการต้องปฏิบัติตามประกาศกระทรวงพาณิชย์ฉบับที่ 69/2532 ซึ่งผู้นำเข้าต้องขออนุญาตนำเข้าจากกรมการค้าต่างประเทศ (ในทางปฏิบัติ คต.ยังไม่ดำเนินการออกระเบียบ)

(4) จัดการผลผลิตส่วนเกิน โดยขอให้กระทรวงพลังงานเร่งสนับสนุนการนำน้ำมันปาล์มไปผลิตไบโอดีเซลและปาล์มดีเซล (น้ำมันปาล์มผสมดีเซล)

## 2) บริหารจัดการระบบการค้าในประเทศ

(1) จัดระบบการค้าผลปาล์มและน้ำมันปาล์มในประเทศ : การแจ้งปริมาณ ให้ผู้ผลิตแจ้งปริมาณฯ เป็นประจำทุกเดือนและตรวจสอบสต็อกทุกสัปดาห์ ให้ผู้นำเข้าแจ้งแผนการนำเข้าล่วงหน้าทุกเดือน แจ้งปริมาณนำเข้า จำหน่าย สต็อกภายใน 7 วันนับจากวันนำเข้า/จำหน่าย การควบคุมขนย้าย ให้ผู้ขนย้ายน้ำมันปาล์ม ตั้งแต่ 25 กก.ขึ้นไปต้องขออนุญาตขนย้าย การปิดป้ายรับซื้อ ให้ผู้รับซื้อผลปาล์มปิดป้ายแสดงราคารับซื้อผลปาล์ม โดยระบุชั้นคุณภาพและให้รับซื้อ ไม่ต่ำกว่าราคาแสดงที่ป้ายและขอความร่วมมือโรงงานสกัดและโรงกลั่น น้ำมันปาล์มให้รับซื้อผลปาล์มและน้ำมันปาล์มให้สอดคล้องกันทั้งระบบอย่างเหมาะสม การพัฒนาคุณภาพ ประชาสัมพันธ์ให้เกษตรกรพัฒนาคุณภาพผลปาล์ม

(2) การตรวจสอบและกำกับดูแลโดยจังหวัด : มีคณะทำงานแก้ไขปัญหาปาล์มน้ำมันอย่างเป็นทางการระดับจังหวัด คณะทำงานตรวจสอบคุณภาพผลปาล์มประจำจังหวัด เพื่อทำหน้าที่ดำเนินมาตรการตามนโยบายที่กำหนดและใกล้เคียงปัญหาคุณภาพผลปาล์มที่เกิดขึ้นจากการซื้อขายและตรวจสอบ

(3) ตรวจสอบป้องกันการลักลอบนำเข้าและกำกับดูแลขนย้ายถ่ายลำผ่านแดนน้ำมันปาล์ม โดยขอความร่วมมือจังหวัดต้นทางและจังหวัดที่ติดยกแดนประเทศกำกับดูแลการขนย้ายน้ำมันปาล์มในประเทศ อย่างเคร่งครัดเพื่อกำกับดูแลมิให้มีการนำมาหมุนเวียนจำหน่ายในประเทศ

(4) การบริหารจัดการของกลาง โดยอนุมัติของคณะกรรมการแก้ไขปัญหาปาล์มน้ำมันฯ ให้กรมศุลกากรส่งมอบน้ำมันปาล์มของกลางให้แก่หน่วยงานราชการ/มูลนิธิที่นำไปใช้ผลิตพลังงานทดแทน

(5) ส่งเสริมการส่งออกโดยสนับสนุนภาคเอกชนส่งออกน้ำมันปาล์มส่วนเกินการบริโภค

## 8. สถานการณ์ปัจจุบัน

8.1 โลก ปี 50/51 กระทรวงเกษตรสหรัฐ คาดว่า โลกมีผลผลิตน้ำมันปาล์ม 40.20 ล้านตัน เพิ่มขึ้นร้อยละ 8.59 ความต้องการใช้บริโภค 39.50 ล้านตัน เพิ่มขึ้นร้อยละ 6.90

8.2 ไทย ปี 50 กระทรวงเกษตรฯ ณ เดือนก.ย.50 คาดว่า ปี 50 จะมีผลผลิตปาล์มน้ำมัน 7.406 ล้านตันเพิ่มขึ้น ร้อยละ 10.30 คิดเป็นน้ำมันปาล์มดิบได้ประมาณ 1.140 ล้านตัน (คาดการณ์) ในขณะที่ความต้องการใช้ในประเทศคาดว่าจะมีประมาณ 0.866 ล้านตันยังเหลือส่วนเกินประมาณ 0.275 ล้านตันที่จำเป็นต้องระบายส่วนเกินไปต่างประเทศหรือส่งเสริมใช้เป็นวัตถุดิบผลิตไบโอดีเซลให้มากขึ้น

1) ราคา ผลปาล์ม (น้ำมัน 17%) เดือนต.ค.50 ปรับตัวสูงขึ้นจากเดือนก่อน เนื่องจากราคาน้ำมันปาล์มดิบปรับตัวสูงขึ้นตามราคาในตลาดต่างประเทศปรับสูงขึ้น โดยที่ตลาดมีความต้องการในการผลิตเพื่อบริโภคและการผลิตไบโอดีเซลที่เพิ่มขึ้น

| บาท : กก.               | ต.ค.49 | ก.ย.50 | ต.ค.50 | %Δ     |
|-------------------------|--------|--------|--------|--------|
| ผลปาล์ม (%น้ำมัน 17)    | 2.56   | 4.34   | 4.70   | +8.29  |
| น้ำมันดิบไทย            | 14.53  | 24.79  | 27.49  | +10.29 |
| น้ำมันบริสุทธิ์ไทย      | 18.35  | 29.22  | 31.94  | +9.31  |
| น้ำมันดิบมาเลเซีย       | 15.67  | 25.64  | 28.26  | +10.22 |
| น้ำมันบริสุทธิ์มาเลเซีย | 17.11  | 28.00  | 29.98  | +7.07  |

2) แนวโน้ม ราคาผลปาล์มและน้ำมันปาล์มในประเทศ คาดว่ายังอยู่ในระดับสูงต่อไป เนื่องจากราคาน้ำมันปาล์มและน้ำมันเชื้อเพลิง(ดีเซล) ตลาดต่างประเทศมีแนวโน้มสูงขึ้นมาก

## ราคาปาล์มน้ำมันและน้ำมันปาล์ม (ไทยและมาเลเซีย)

AG36 D ราคา : ปาล์มย่อย (sh. รายเดือนปาล์ม 40-50)

หน่วย : บาท/กก.

|                                                                             | ไทย   |       |       |       |       |       |       |       |       |       |       |       | เฉลี่ย<br>ทั้งปี |
|-----------------------------------------------------------------------------|-------|-------|-------|-------|-------|-------|-------|-------|-------|-------|-------|-------|------------------|
|                                                                             | ม.ค.  | ก.พ.  | มี.ค. | เม.ย. | พ.ค.  | มิ.ย. | ก.ค.  | ส.ค.  | ก.ย.  | ต.ค.  | พ.ย.  | ธ.ค.  |                  |
| <b>1. ผลปาล์มทะเลทราย คุณภาพน้ำมัน 17% (หน้าโรงงานสกัดฯ แหล่งผลิตสำคัญ)</b> |       |       |       |       |       |       |       |       |       |       |       |       |                  |
| ปี 2543                                                                     | 2.17  | 1.70  | 1.45  | 1.83  | 2.15  | 2.58  | 1.85  | 1.81  | 1.65  | 1.61  | 1.56  | 1.65  | 1.83             |
| ปี 2544                                                                     | 1.37  | 1.07  | 1.00  | 1.12  | 1.07  | 1.41  | 1.55  | 1.93  | 1.65  | 1.17  | 1.74  | 2.09  | 1.43             |
| ปี 2545                                                                     | 2.28  | 2.30  | 2.26  | 2.25  | 2.06  | 2.56  | 2.37  | 2.59  | 2.57  | 2.72  | 3.78  | 4.71  | 2.70             |
| ปี 2546                                                                     | 4.03  | 2.71  | 2.36  | 1.96  | 2.00  | 2.32  | 2.45  | 2.38  | 2.66  | 3.24  | 3.58  | 3.41  | 2.76             |
| ปี 2547                                                                     | 3.13  | 3.34  | 3.41  | 3.29  | 3.05  | 2.84  | 3.42  | 3.99  | 3.83  | 3.61  | 3.74  | 2.96  | 3.38             |
| ปี 2548                                                                     | 2.89  | 2.25  | 2.53  | 2.47  | 2.75  | 3.18  | 3.58  | 3.51  | 3.06  | 3.26  | 3.17  | 3.12  | 2.98             |
| ปี 2549                                                                     | 3.14  | 3.01  | 2.58  | 2.05  | 2.19  | 2.34  | 2.48  | 2.82  | 2.78  | 2.56  | 2.97  | 3.33  | 2.69             |
| ปี 2550                                                                     | 3.27  | 3.35  | 3.29  | 3.52  | 4.27  | 4.71  | 4.50  | 4.38  | 4.34  | 4.70  |       |       | 4.03             |
| <b>2. น้ำมันปาล์มดิบ (ขายส่งถึงโรงกลั่น)</b>                                |       |       |       |       |       |       |       |       |       |       |       |       |                  |
| ปี 2543                                                                     | 13.86 | 12.49 | 10.99 | 13.15 | 15.25 | 16.15 | 13.25 | 13.43 | 11.78 | 11.46 | 11.76 | 11.81 | 12.95            |
| ปี 2544                                                                     | 10.02 | 8.58  | 9.03  | 9.00  | 9.13  | 10.25 | 11.86 | 13.70 | 10.84 | 9.85  | 13.24 | 14.13 | 10.80            |
| ปี 2545                                                                     | 15.15 | 15.05 | 15.00 | 15.29 | 15.04 | 15.94 | 15.19 | 16.23 | 16.08 | 16.64 | 22.69 | 28.66 | 17.25            |
| ปี 2546                                                                     | 25.10 | 18.57 | 16.14 | 15.86 | 16.42 | 16.67 | 15.83 | 15.51 | 16.55 | 19.97 | 21.69 | 21.00 | 18.28            |
| ปี 2547                                                                     | 19.68 | 21.22 | 21.66 | 21.17 | 20.17 | 17.64 | 20.25 | 21.96 | 21.01 | 20.24 | 20.01 | 17.04 | 20.17            |
| ปี 2548                                                                     | 16.30 | 14.24 | 15.75 | 15.82 | 16.34 | 17.27 | 19.07 | 18.35 | 17.30 | 18.19 | 17.24 | 16.85 | 16.89            |
| ปี 2549                                                                     | 17.80 | 17.41 | 15.38 | 14.20 | 14.86 | 14.40 | 14.64 | 16.19 | 14.77 | 14.53 | 16.70 | 18.31 | 15.77            |
| ปี 2550                                                                     | 18.63 | 18.84 | 19.02 | 21.82 | 25.29 | 26.45 | 25.47 | 24.30 | 24.79 | 27.49 |       |       | 23.21            |
| <b>3. น้ำมันปาล์มบริสุทธิ์ Bulk (ขายส่งถึงผู้ซื้อ)</b>                      |       |       |       |       |       |       |       |       |       |       |       |       |                  |
| ปี 2543                                                                     | 18.08 | 17.33 | 15.07 | 16.47 | 18.92 | 19.80 | 18.70 | 18.26 | 16.45 | 15.66 | 15.37 | 15.49 | 17.13            |
| ปี 2544                                                                     | 15.06 | 13.23 | 13.26 | 12.67 | 12.99 | 13.78 | 14.55 | 17.00 | 15.47 | 13.65 | 16.10 | 16.83 | 14.55            |
| ปี 2545                                                                     | 18.35 | 18.84 | 19.07 | 19.41 | 19.59 | 20.53 | 19.66 | 19.54 | 18.69 | 19.30 | 24.87 | 31.62 | 20.79            |
| ปี 2546                                                                     | 31.51 | 25.24 | 21.84 | 20.61 | 21.85 | 21.05 | 20.27 | 19.17 | 20.47 | 23.17 | 26.19 | 23.75 | 22.93            |
| ปี 2547                                                                     | 23.59 | 24.73 | 25.80 | 25.57 | 25.03 | 23.65 | 25.34 | 26.44 | 27.43 | 26.27 | 25.90 | 23.48 | 25.27            |
| ปี 2548                                                                     | 22.90 | 21.64 | 20.42 | 20.49 | 20.64 | 21.05 | 22.79 | 24.05 | 22.51 | 22.95 | 22.94 | 21.81 | 22.02            |
| ปี 2549                                                                     | 21.61 | 21.71 | 20.65 | 19.40 | 19.35 | 18.63 | 18.50 | 19.44 | 19.12 | 18.35 | 20.57 | 22.73 | 20.01            |
| ปี 2550                                                                     | 22.98 | 23.46 | 23.16 | 25.68 | 29.60 | 32.22 | 31.28 | 30.02 | 29.22 | 31.94 |       |       | 27.96            |
| <b>มาเลเซีย</b>                                                             |       |       |       |       |       |       |       |       |       |       |       |       |                  |
| <b>4. น้ำมันปาล์มดิบ (ซื้อขายในมาเลเซีย)</b>                                |       |       |       |       |       |       |       |       |       |       |       |       |                  |
| ปี 2543                                                                     | 11.37 | 10.66 | 11.20 | 12.33 | 11.42 | 10.92 | 10.83 | 10.68 | 10.28 | 8.82  | 9.36  | 8.64  | 10.54            |
| ปี 2544                                                                     | 8.07  | 7.73  | 8.92  | 9.64  | 8.83  | 9.37  | 11.77 | 14.33 | 11.62 | 10.08 | 12.27 | 12.76 | 10.45            |
| ปี 2545                                                                     | 13.68 | 12.91 | 13.10 | 13.48 | 14.17 | 16.00 | 15.22 | 16.60 | 15.92 | 16.18 | 17.86 | 18.71 | 15.32            |
| ปี 2546                                                                     | 18.54 | 18.20 | 16.83 | 16.43 | 16.37 | 16.61 | 16.38 | 15.32 | 15.36 | 17.90 | 19.53 | 19.10 | 17.21            |
| ปี 2547                                                                     | 18.37 | 19.59 | 20.70 | 20.46 | 19.73 | 16.64 | 15.97 | 16.39 | 16.90 | 15.95 | 15.71 | 14.61 | 17.58            |
| ปี 2548                                                                     | 13.51 | 13.29 | 14.48 | 14.92 | 14.79 | 15.15 | 15.46 | 14.86 | 15.21 | 15.73 | 15.46 | 15.12 | 14.83            |
| ปี 2549                                                                     | 14.93 | 15.33 | 15.00 | 14.69 | 14.90 | 14.20 | 15.22 | 16.37 | 16.10 | 15.67 | 17.38 | 18.95 | 15.73            |
| ปี 2550                                                                     | 19.73 | 19.65 | 19.78 | 22.42 | 25.31 | 26.19 | 25.89 | 25.00 | 25.64 | 28.26 |       |       | 23.79            |
| <b>5. น้ำมันปาล์มบริสุทธิ์ Bulk (ส่งออก F.O.B. มาเลเซีย)</b>                |       |       |       |       |       |       |       |       |       |       |       |       |                  |
| ปี 2543                                                                     | 12.89 | 12.40 | 12.63 | 13.82 | 12.82 | 12.10 | 12.17 | 12.05 | 11.72 | 10.65 | 10.86 | 9.62  | 11.98            |
| ปี 2544                                                                     | 9.14  | 8.55  | 10.32 | 10.94 | 10.26 | 10.86 | 13.63 | 16.12 | 12.46 | 10.91 | 13.60 | 13.97 | 11.73            |
| ปี 2545                                                                     | 15.06 | 14.15 | 14.45 | 14.37 | 14.99 | 17.14 | 16.01 | 17.74 | 17.33 | 17.23 | 19.16 | 19.81 | 16.45            |
| ปี 2546                                                                     | 19.86 | 19.37 | 18.30 | 17.95 | 17.93 | 18.66 | 18.62 | 17.77 | 17.34 | 19.31 | 20.93 | 20.51 | 18.88            |
| ปี 2547                                                                     | 19.37 | 20.86 | 22.31 | 21.83 | 20.83 | 17.96 | 17.51 | 17.96 | 18.63 | 17.63 | 17.12 | 15.88 | 18.99            |
| ปี 2548                                                                     | 14.54 | 14.30 | 16.14 | 16.06 | 16.10 | 16.45 | 16.76 | 16.30 | 16.65 | 16.95 | 16.62 | 16.04 | 16.08            |
| ปี 2549                                                                     | 15.57 | 16.23 | 15.95 | 15.89 | 16.00 | 16.03 | 16.75 | 17.94 | 17.09 | 17.11 | 18.83 | 20.34 | 16.98            |
| ปี 2550                                                                     | 20.76 | 20.87 | 21.01 | 24.07 | 26.83 | 27.42 | 27.20 | 27.14 | 28.00 | 29.98 |       |       | 25.32            |

## มะพร้าวผลแก่

## 1. ผลผลิต : ล้านตัน

|                       | ปี 2546 | ปี 2547 | ปี 2548 | ปี 2549 | ปี 2550 | ปี 2551 | % Δ   |
|-----------------------|---------|---------|---------|---------|---------|---------|-------|
|                       |         |         |         |         | (ต.ก.)  | (ต.ก.)  |       |
| 1.1 โลก พืชน้ำมันรวม  | 330.19  | 335.22  | 381.65  | 391.82  | 406.55  | 392.00  | -3.58 |
| เมล็ดถั่วเหลือง       | 196.79  | 186.53  | 215.69  | 220.44  | 235.77  | 220.99  | -6.27 |
| เนื้อมะพร้าวแห้ง      | 5.12    | 5.38    | 5.59    | 5.50    | 5.28    | 5.37    | +1.70 |
| : ฟิลิปปินส์          | 2.20    | 2.30    | 2.45    | 2.40    | 2.20    | 2.10    | -4.55 |
| : อินโดนีเซีย         | 1.30    | 1.36    | 1.40    | 1.44    | 1.44    | 1.50    | +4.17 |
| 1.2 ไทย มะพร้าวผลแก่  | 1.957   | 1.848   | 1.871   | 1.561   | 1.524   | na      |       |
| เป็น เนื้อมะพร้าวแห้ง | 0.391   | 0.370   | 0.335   | 0.312   | 0.305   | na      |       |

## 2. ต้นทุน/ผลผลิตเฉลี่ยของไทย

|                            | ปี 2546 | ปี 2547 | ปี 2548 | ปี 2549 | ปี 2550 | หมายเหตุ          |
|----------------------------|---------|---------|---------|---------|---------|-------------------|
| 2.1 ต้นทุนเฉลี่ยทั้งประเทศ |         |         |         |         |         |                   |
| : (บาท/กก.)                | 1.53    | 1.60    | 1.82    | 1.95    | 2.02    | จ.ประจวบ = 2.50   |
| : (บาท/ผล)                 | 1.91    | 1.91    | 2.27    | 2.44    | 2.52    | จ.สุราษฎร์ = 1.50 |
| 2.2 ผลผลิตเฉลี่ยทั้งประเทศ |         |         |         |         |         |                   |
| : (กก./ไร่)                | 1,202   | 1,162   | 1,128   | 1,106   | 1,084   |                   |
| : (ผล/ไร่)                 | 962     | 930     | 902     | 885     | 867     |                   |

## 3. การใช้มะพร้าวผลในประเทศ : ล้านตัน

|                                 | ปี 2546 | ปี 2547 | ปี 2548 | ปี 2549 | ปี 2550 | % Δ   |
|---------------------------------|---------|---------|---------|---------|---------|-------|
| 3.1 บริโภคโดยตรง 60%            | 0.859   | 0.900   | 1.004   | 0.937   | 0.915   | -2.34 |
| 3.2 ผลิตกะทิสำเร็จรูป 10%       | 0.143   | 0.149   | 0.167   | 0.156   | 0.151   | -3.20 |
| 3.3 ผลิตเนื้อมะพร้าวแห้ง 25-30% | 0.489   | 0.462   | 0.418   | 0.390   | 0.381   | -2.30 |
| : เนื้อมะพร้าวแห้ง              | 0.098   | 0.092   | 0.084   | 0.078   | 0.076   | -2.56 |
| : น้ำมันมะพร้าวบริสุทธิ์        | 0.048   | 0.045   | 0.046   | 0.038   | 0.036   | -5.26 |

## แหล่งผลิตสำคัญ ปี 2547

|                   | พื้นที่ให้ผล (ไร่) | ผลผลิต (ตัน) | เฉลี่ย (กก./ไร่) | % ผลผลิต |
|-------------------|--------------------|--------------|------------------|----------|
| จ.ประจวบคีรีขันธ์ | 423,083            | 419,275      | 991              | 23       |
| จ.ชุมพร           | 270,431            | 395,370      | 1,462            | 21       |
| จ.สุราษฎร์ธานี    | 251,688            | 210,159      | 835              | 11       |
| จ.ชลบุรี          | 88,454             | 201,675      | 2,280            | 11       |
| จ.นครศรีธรรมราช   | 118,353            | 153,622      | 1,298            | 8        |
| จ.ปัตตานี         | 84,824             | 101,789      | 1,200            | 6        |
| จ.อื่นๆ           | 353,414            | 365,790      | 1,035            | 20       |
| ทั้งประเทศ        | 1,590,247          | 1,847,680    | 1,162            | 100      |

## 4. การนำเข้า - ส่งออก : ต้น

|            |                  | <u>ปี 2546</u> | <u>ปี 2547</u> | <u>ปี 2548</u> | <u>ปี 2549</u> | <u>ปี 2550</u> |
|------------|------------------|----------------|----------------|----------------|----------------|----------------|
|            |                  | (ม.ก.-ก.ย.)    |                |                |                |                |
| 4.1 นำเข้า | มะพร้าวผล (แก่)  | -              | 97             | 125            | 7,822          | 371            |
|            | มะพร้าวฝอย       | 115            | 119            | 279            | 269            | 72             |
|            | เนื้อมะพร้าวแห้ง | -              | -              | -              | 2,366          | 280            |
|            | น้ำมัน(ทั้งหมด)  | 90             | 47             | 22             | 1,820          | 2,344          |
| 4.2 ส่งออก | มะพร้าวผล (อ่อน) | 26,550         | 33,853         | 39,758         | 37,120         | 25,459         |
|            | มะพร้าวฝอย       | 429            | 574            | 591            | 667            | 145            |
|            | เนื้อมะพร้าวแห้ง | 108            | 2              | 2              | 44             | 151            |
|            | น้ำมัน(ทั้งหมด)  | 3,641          | 3,636          | 2,674          | 493            | 4,148          |
|            | กะทิส้าเร็จรูป*  | 266,254        | 300,752        | 206,533        | 380,194        | 76,356         |

\* ปี 49 ใช้พิกัด 2106900409 ที่ผ่านมาใช้พิกัด 2106900003 เป็น สินค้าแปรรูปรวมหลายชนิด

ประเทศผู้ค้ามะพร้าวฝอย : ฟิลิปปินส์ พม่า, น้ำมันมะพร้าว : มาเลเซีย ลาว, เนื้อแห้ง มาเลเซีย กะทิส้าเร็จรูป : ฟิลิปปินส์ สหรัฐฯ

## 5. ราคา

|                      |                               | <u>ปี 2546</u> | <u>ปี 2547</u> | <u>ปี 2548</u> | <u>ปี 2549</u> | <u>ปี 2550</u> |       |
|----------------------|-------------------------------|----------------|----------------|----------------|----------------|----------------|-------|
|                      |                               | (ม.ก.-ก.ค.)    |                |                |                |                |       |
| 5.1 ณ แหล่งผลิต      |                               |                |                |                |                |                |       |
|                      | มะพร้าวผลใหญ่ทั้งเปลือก(สศก.) | บาท/ผล         | 3.41           | 4.42           | 4.45           | 5.87           | 4.21  |
|                      | จ. ประจวบคีรีขันธ์            | "              | 4.40           | 5.46           | 6.32           | 8.40           | 5.04  |
|                      | จ. สุราษฎร์ธานี               | "              | 3.27           | 4.04           | 4.39           | 6.94           | 4.20  |
|                      | เนื้อมะพร้าวแห้ง 90% (สศก.)   | บาท/กก         | 7.63           | 9.02           | 9.30           | 10.69          | 10.99 |
|                      | จ. ประจวบคีรีขันธ์            | "              | 8.58           | 11.01          | 11.30          | 11.80          | 11.50 |
|                      | จ. สุราษฎร์ธานี               | "              | 8.26           | 9.50           | 10.67          | 10.53          | 11.13 |
| 5.2 ตลาด กทม. ขายส่ง |                               |                |                |                |                |                |       |
|                      | มะพร้าวผลใหญ่ปอกเปลือก        | บาท/ผล         | 7.36           | 8.32           | 9.09           | 12.28          | 8.46  |
|                      | เนื้อมะพร้าวขาว               | บาท/กก         | 10.55          | 11.96          | 13.36          | 18.96          | 11.98 |
|                      | เนื้อมะพร้าวแห้ง 90%          | บาท/กก         | 9.63           | 11.75          | 11.95          | 13.11          | 13.00 |
|                      | น้ำมันมะพร้าวดิบ              | "              | 17.85          | 23.22          | 22.83          | 25.63          | 27.54 |
|                      | น้ำมันมะพร้าวบริสุทธิ์ (ปีบ)  | "              | 26.41          | 31.30          | 32.44          | 31.13          | 34.00 |

## 6. สภาพปัญหา

## 6.1 ปัญหาภาพรวม

- 1) การผลิต ต้นทุนการผลิตสูงกว่าประเทศเพื่อนบ้าน เช่น เวียดนาม อินโดนีเซีย
- 2) การนำเข้า มีการนำเข้ามะพร้าวผล(นอกโควตา)จากกัมพูชาในช่วงปลายฤดู ส่งผลกระทบต่อเกษตรกรในแหล่งผลิต
- 3) การส่งออก ไทยขาดประสิทธิภาพในการแข่งขันการส่งออก ทำให้ไม่สามารถระบายผลผลิตส่วนเกิน ในช่วงฤดูกาลผลผลิตออกสู่ตลาดมากได้
- 4) การแปรรูป ตลาดกะทิส้าเร็จรูป มีอัตราการเติบโตไม่มากนัก ตลาดน้ำมันมะพร้าวมีขนาดเล็ก เพราะถูกทดแทนด้วยน้ำมันปาล์ม

## 6.2 ปัญหาด้านราคา

- 1) ปี 2543-44 เกิดปัญหาาราคาคต่ำ (มีการแทรกแซงตลาด)
- 2) ปี 2545-47 มะพร้าวผลมีราคาอยู่ในเกณฑ์สูงน่าพอใจ (ไม่มีการแทรกแซงตลาด)
- 3) ปี 2548 ม.ค.- เม.ย.48 มะพร้าวผลมีราคาสูงเกษตรกรได้รับความพอใจ  
พ.ค. - มิ.ย. 48 ราคาต่ำลงตามฤดูกาล มีการตั้งกระทู้ถามสดในสภาผู้แทนราษฎร  
โดย นายประมวลฯ ส.ส. จ.ประจวบฯ มีหนังสือขอให้ช่วยเหลือเกษตรกรโดยนายภิญญา สว. จ. สุราษฎร์ธานี
- 4) ปี 2549 มะพร้าวผลมีราคาสูงมากในรอบ 5 ปี โดยเฉพาะในช่วงครึ่งปีแรก (ม.ค.-มิ.ย.49)
- 5) ปี 2550 ราคามะพร้าวผลต่ำลงมากในช่วง กค.-กย.50 (เกษตรกร จ.ประจวบร้องเรียนขอให้  
จังหวัดแก้ไข)

## 7. มาตรการแก้ไขปัญหา

### 7.1 ปี 2543 (ปัญหาาราคาคต่ำ)

มติคณะกรรมการ คชก. เมื่อ 10 พ.ค.43, 15 มิ.ย.43, 5 ก.ย.43 และ 1 พ.ย.43 อนุมัติ

๑ เงินทุนหมุนเวียนปลอดดอกเบี้ย จำนวน 170 ล้านบาท ให้ อคส. แทรกแซงรับซื้อเนื้อมะพร้าวแห้ง 90% จากเกษตรกร สถาบันเกษตรกร เพื่อจำหน่ายต่อไป

๑ กำหนดราคาเป้าหมายนำเนื้อมะพร้าวแห้ง 90% (ทับสะเก) กก.ละ 10.74 บาท ส่วนแหล่งผลิตอื่นให้กำหนดโดยเทียบเคียงจากฐานราคาเป้าหมายนำเนื้อมะพร้าวแห้ง 90% (ทับสะเก) ด้วยวิธีคำนวณราคาในแต่ละจังหวัดเพิ่ม-ลดได้ตามสัดส่วนราคาตลาดและคุณภาพสินค้า

๑ ปรับลดราคาแทรกแซงรับซื้อเนื้อมะพร้าวแห้ง 90% (ทับสะเก) เหลือ กก.ละ 7.64 บาท สำหรับแหล่งผลิตอื่นให้ปรับเพิ่ม-ลดตามสัดส่วนราคาตลาดและคุณภาพสินค้า

๑ ระยะเวลารับซื้อ มิ.ย.-พ.ย.43

๑ ระยะเวลาโครงการ มิ.ย.43-ก.พ.44

\* ประกาศ อคส. เมื่อ 30 มิ.ย.43 (มติคชก. 15 มิ.ย.43) \*\* ประกาศ อคส. เมื่อ 10 พ.ย.43 (มติคชก. 1 พ.ย.43)

### ผลการดำเนินงาน

| การรับซื้อ-ขาย | ปริมาณ (ตัน) | ราคาซื้อ (บาท/กก.) | มูลค่า (ล้านบาท) |
|----------------|--------------|--------------------|------------------|
| จ.ประจวบฯ      | 5,396        | 10.74* , 7.64**    | 56.21            |
| จ.ชุมพร        | 5,719        | 10.00 , 7.11       | 55.57            |
| จ.นครศรีฯ      | 4,135        | 9.37 , 6.67        | 38.50            |
| จ.สุราษฎร์ธานี | 5,295        | 9.37 , 6.67        | 48.87            |
| รวม            | 20,545       | 9.89 , 7.02        | 199.15           |

การจำหน่าย อคส.ประมูลจำหน่ายภายในประเทศทั้งหมด

| สรุปการซื้อ-ขาย              | ปริมาณ (ตัน) | ราคาเฉลี่ย(บาท/กก.) | มูลค่า (ล้านบาท) |
|------------------------------|--------------|---------------------|------------------|
| การรับซื้อ ( มิ.ย. - พ.ย.43) | 20,545       | 9.69                | 199.15           |
| การจำหน่าย (ก.ย.43 - ก.พ.44) | 20,545       | 4.37                | 89.76            |
| ขาดทุนราคา                   | -            | 5.32                | 109.39           |
| ค่าใช้จ่ายทั้งสิ้น           | -            | 0.35                | 7.24             |
| ต้นทุนทั้งโครงการ            | -            | 5.67                | 116.63           |

## 7.2 ปี 2544 (ปัญหาการค้าตกต่ำ)

มติคณะกรรมการ คชก. เมื่อ 22 มี.ค.44 1) อนุมัติเงินทุนจำนวน 125 ล้านบาท ให้ อคส. ดำเนินการแทรกแซงตลาดรับซื้อเนื้อมะพร้าวแห้ง 90% จากเกษตรกรรายย่อยแล้วส่งออก หรือจำหน่ายให้กับผู้ซื้อเพื่อนำไปส่งออก หรือสกัดน้ำมันมะพร้าวแล้วส่งออกทันที ปริมาณแทรกแซง 20,000 ตัน 2) กำหนดราคาเป้าหมายนำเนื้อมะพร้าวแห้ง 90% (ทับสะเก) กก.ละ 8.00 บาท และราคารับซื้อเนื้อมะพร้าวแห้ง 90% (ทับสะเก) กก.ละ 6.00 บาท สำหรับแหล่งผลิตอื่นให้กำหนดโดยเทียบเคียงจากฐานราคาเป้าหมายนำเนื้อมะพร้าวแห้ง 90%(ทับสะเก) ด้วยวิธีคำนวณราคาในแต่ละจังหวัด เพิ่ม-ลด ได้ตามสัดส่วนราคาตลาดและคุณภาพสินค้า 3) ระยะเวลารับซื้อ มี.ค.-ส.ค.44 4) ระยะเวลาโครงการ มี.ค.-ต.ค.44

ผลการดำเนินงาน เนื่องจากราคาเนื้อมะพร้าวแห้ง 90% มีแนวโน้มสูงขึ้นใกล้เคียงกับราคารับซื้อที่ คชก.กำหนด (กก.ละ 6.00 บาท) จึงได้ชะลอการรับซื้อไว้จนถึงสิ้นสุดระยะเวลาโครงการเดือน ต.ค.44 เนื่องจากราคาอยู่ในเกณฑ์ดี

## 7.3 ปี 2545-49 ไม่มีปัญหาการค้า โดยวางระบบการนำเข้าอย่างรัดกุม ดังนี้

## 1) การเปิดตลาดภายใต้ WTO และ AFTA

|                  | AFTA                    |                         | WTO - ในโควตา |       |          | WTO - นอกโควตา |          |       |          |
|------------------|-------------------------|-------------------------|---------------|-------|----------|----------------|----------|-------|----------|
|                  | ภาษี                    |                         | โควตา (ตัน)   |       |          | ภาษี (%)       | ภาษี (%) |       |          |
|                  | ตั้งแต่ปี 46-49         | ปี 50                   | ปี 46         | ปี 47 | ปี 48-50 |                | ปี 46    | ปี 47 | ปี 48-50 |
| มะพร้าวผล        | ยกเว้นอากร              | ยกเว้นอากร              | 2,304.22      | 2,317 | 2,317    | 20             | 54.6     | 54    | 54       |
| มะพร้าวฝอย       | ยกเว้นอากร              | ยกเว้นอากร              | 110           | 110   | 110      | 20             | 54.6     | 54    | 54       |
| น้ำมันมะพร้าว    | 5% หรือ                 | 5% หรือ                 | 398.89        | 401   | 401      | 20             | 52.6     | 52    | 52       |
| 1513             | ลิตรละ 2.50บาท          | ลิตรละ 2.50บาท          |               |       |          |                |          |       |          |
| เนื้อมะพร้าวแห้ง | 35% หรือ กก.ละ 3.00 บาท | 25% หรือ กก.ละ 2.50 บาท | 1,105.56      | 1,157 | 1,157    | 20             | 36.4     | 36    | 36       |

๑ AFTA - ต้องขออนุญาตนำเข้า

๑ WTO ในโควตา - ขออนุญาตนำเข้าโดยผู้นำเข้าต้องเป็น 1) เป็นนิติบุคคลและ 2) เป็นโรงงานที่ใช้สินค้ามะพร้าว มะพร้าวฝอย เนื้อมะพร้าวแห้งและน้ำมันมะพร้าวเป็นวัตถุดิบในกิจการของตนเอง และ 3) เปิดดำเนินการในปัจจุบัน 4) กรณีมะพร้าวฝอยมีประวัตินำเข้า 3 ปี 5) กำหนดช่วงเวลานำเข้า

- มะพร้าวผล : ม.ค.-เม.ย. / พ.ค.-ก.ย./ต.ค.-ธ.ค. = ร้อยละ 60 / 15 / 25

- มะพร้าวฝอย : ม.ค. - ธ.ค.

- เนื้อมะพร้าวแห้ง, น้ำมันมะพร้าว : พ.ย. - ธ.ค.

๑ WTO นอกโควตา - ขออนุญาตนำเข้านอกโควตาได้เป็นการทั่วไป

๑ ประเทศนอก WTO และนอก AFTA - ต้องขออนุญาตนำเข้าตามประกาศกระทรวงพาณิชย์

2) เพิ่มประสิทธิภาพการค้าในประเทศ ให้ผู้ซื้อปิดป้ายแสดงราคารับซื้อมะพร้าวผล เนื้อมะพร้าวแห้ง เพื่อให้เกิดความเป็นธรรมแก่เกษตรกร

## 8. สถานการณ์ปี 2550

8.1 โลก ปี 2550 ก.เกษตรสหรัฐฯ คาดว่าโลกมีผลผลิตเนื้อมะพร้าวแห้ง 5.28 ล้านตัน ลดลงร้อยละ 4.00 ความต้องการใช้ (สกัดน้ำมัน) 5.25 ล้านตันลดลงร้อยละ 4.37

### 8.2 ไทย

๑ ผลผลิต ปี 2550 ก.เกษตรฯ (สศก.) คาดว่าผลผลิตมีประมาณ 1.524 ล้านตัน ลดลงร้อยละ 2.37 ซึ่งในช่วงต้นปี-ปลายปีมีมะพร้าวผลออกสู่ตลาดน้อยตามฤดูกาล

๑ ราคา มะพร้าวแห้งผลใหญ่ปรับขึ้นจากเดือนก่อนเนื่องจากผลผลิตออกสู่ตลาดน้อยจากภาวะมีฝนตกในพื้นที่ปลูกและน้ำท่วมทำให้เก็บเกี่ยวผลผลิตได้น้อยลงรวมถึงเป็นช่วงที่มะพร้าวให้ผลผลิตลดลงส่งผลให้ราคาผลปอกเปลือกและเนื้อมะพร้าวขาวปรับสูงขึ้นตามไปด้วย สำหรับเนื้อแห้งที่เกษตรกรขายได้ราคาปรับลงแม้ผลผลิตเนื้อแห้งจะออกสู่ตลาดน้อยจากเกษตรกรจำหน่ายในรูปผลซึ่งได้ราคาดี แต่ผลผลิตเนื้อแห้งคุณภาพไม่ได้ตามที่ตลาดต้องการ ราคาจึงเป็นไปตามคุณภาพผลผลิตแต่ยังเคลื่อนไหวในเกณฑ์สูงตามราคาน้ำมันมะพร้าวดิบที่ปรับสูงขึ้นอย่างต่อเนื่องจากความต้องการเพิ่มขึ้นของตลาดตามราคาตลาดต่างประเทศที่อยู่ในเกณฑ์สูงเช่นกัน

|                                        | ต.ค.49 | ก.ย.50 | ต.ค.50 | %Δ    |
|----------------------------------------|--------|--------|--------|-------|
| มะพร้าวผลใหญ่เกษตรกรขายได้ (บาท/ผล)    | 4.76   | 3.32   | 3.61   | 8.73  |
| จ. ประจวบคีรีขันธ์                     | 7.65   | 3.43   | 4.45   | 29.74 |
| จ. สุราษฎร์ธานี                        | 5.40   | 2.69   | 3.35   | 24.54 |
| เนื้อแห้ง 90% เกษตรกรขายได้ (บาท/กก.)  | 10.46  | 11.68  | 11.05  | -5.39 |
| จ. ประจวบคีรีขันธ์                     | 10.89  | 10.94  | 11.74  | 7.31  |
| จ. สุราษฎร์ธานี                        | 10.50  | 11.75  | 11.75  | -     |
| มะพร้าวผลปอกเปลือก กทม. (บาท/ผล)       | 10.89  | 6.75   | 7.09   | 5.04  |
| เนื้อมะพร้าวขาวโรงงานรับซื้อ (บาท/กก.) | 15.26  | 8.78   | 9.16   | 4.33  |
| น้ำมันมะพร้าวดิบ กทม. (บาท/กก.)        | 23.60  | 27.15  | 29.25  | 7.73  |

๑ แนวโน้ม ผลผลิตออกสู่ตลาดน้อย ราคาเคลื่อนไหวในเกณฑ์ดี

\*\*\*\*\*

สำนักส่งเสริมการค้าสินค้าเกษตร กรมการค้าภายใน

พฤศจิกายน 2550

Ag 36 : รายเดือน ก 3 ปี 50/ พืชน้ำมัน 1ก./ มะพร้าว ต.ค. 50



ราคามะพร้าวผลและผลิตภัณฑ์ (ณ แหล่งผลิต และ กทม.)

บาท/ผล, บาท/กก.

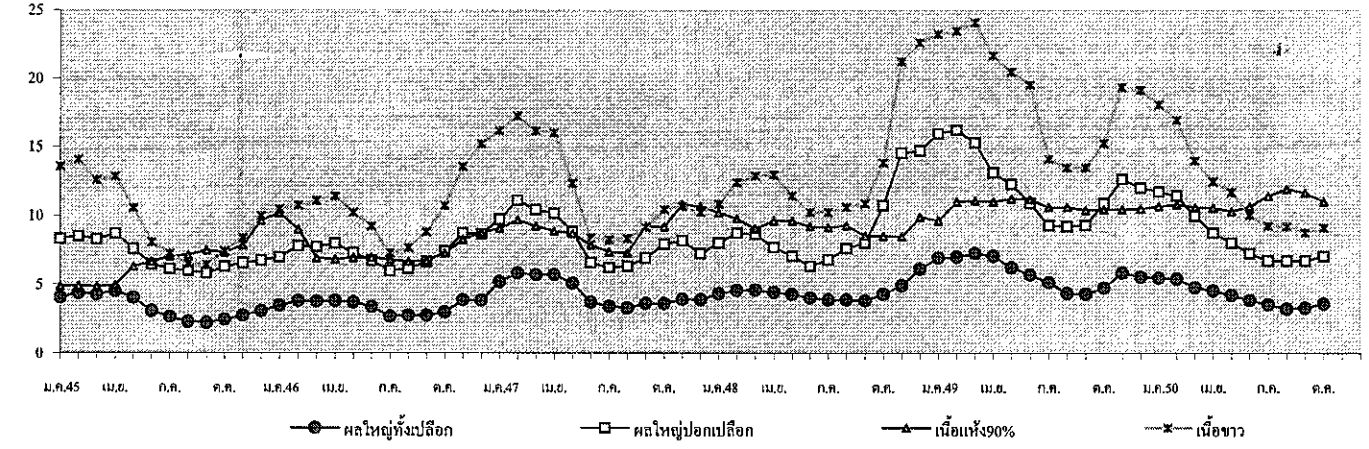

|                                                                                             | ม.ค.  | ก.พ.  | มี.ค. | เม.ย. | พ.ค.  | มิ.ย. | ก.ค.  | ส.ค.  | ก.ย.  | ต.ค.  | พ.ย.  | ธ.ค.  | เฉลี่ย | ช่วงมาก |
|---------------------------------------------------------------------------------------------|-------|-------|-------|-------|-------|-------|-------|-------|-------|-------|-------|-------|--------|---------|
| <b>1. ราคามะพร้าวผลแก่ ผลใหญ่ทั้งเปลือก (ที่เกษตรกรขายได้ เฉลี่ยทั้งประเทศ) 1/ : บาท/ผล</b> |       |       |       |       |       |       |       |       |       |       |       |       |        |         |
| ปี 2545                                                                                     | 4.04  | 4.37  | 4.28  | 4.52  | 4.01  | 3.07  | 2.64  | 2.28  | 2.21  | 2.45  | 2.75  | 3.06  | 3.31   |         |
| ปี 2546                                                                                     | 3.47  | 3.82  | 3.79  | 3.82  | 3.72  | 3.38  | 2.69  | 2.76  | 2.76  | 2.98  | 3.87  | 3.85  | 3.41   | 3.05    |
| ปี 2547                                                                                     | 5.20  | 5.84  | 5.72  | 5.72  | 5.09  | 3.71  | 3.41  | 3.32  | 3.63  | 3.62  | 3.92  | 3.90  | 4.42   | 3.80    |
| ปี 2548                                                                                     | 4.35  | 4.57  | 4.61  | 4.44  | 4.30  | 4.05  | 3.90  | 3.92  | 3.83  | 4.30  | 4.92  | 6.15  | 4.45   | 4.05    |
| ปี 2549                                                                                     | 6.96  | 7.01  | 7.29  | 7.09  | 6.26  | 5.73  | 5.16  | 4.38  | 4.32  | 4.76  | 5.86  | 5.57  | 5.87   | 5.10    |
| ปี 2550                                                                                     | 5.50  | 5.42  | 4.78  | 4.55  | 4.24  | 3.86  | 3.55  | 3.25  | 3.32  | 3.61  |       |       | 4.21   | 3.64    |
| <b>2. ราคามะพร้าวแห้ง 90% (ที่เกษตรกรขายได้ เฉลี่ยทั้งประเทศ) 1/ : บาท/กก.</b>              |       |       |       |       |       |       |       |       |       |       |       |       |        |         |
| ปี 2545                                                                                     | 4.86  | 4.89  | 4.83  | 4.95  | 6.31  | 6.67  | 7.04  | 7.15  | 7.50  | 7.34  | 7.86  | 9.67  | 6.59   | 7.00    |
| ปี 2546                                                                                     | 10.19 | 9.02  | 6.93  | 6.85  | 6.96  | 6.97  | 6.82  | 6.69  | 6.76  | 7.29  | 8.28  | 8.78  | 7.63   | 6.92    |
| ปี 2547                                                                                     | 9.08  | 9.69  | 9.26  | 8.91  | 8.72  | 7.87  | 7.39  | 7.32  | 9.26  | 9.21  | 10.81 | 10.68 | 9.02   | 8.30    |
| ปี 2548                                                                                     | 10.23 | 9.79  | 9.07  | 9.64  | 9.62  | 9.24  | 9.17  | 9.34  | 8.56  | 8.52  | 8.47  | 9.90  | 9.30   | 9.08    |
| ปี 2549                                                                                     | 9.64  | 11.03 | 11.09 | 11.03 | 11.23 | 11.18 | 10.62 | 10.64 | 10.43 | 10.46 | 10.47 | 10.51 | 10.69  | 10.76   |
| ปี 2550                                                                                     | 10.70 | 10.82 | 10.63 | 10.58 | 10.33 | 10.67 | 11.53 | 11.97 | 11.68 | 11.05 |       |       | 11.00  | 11.21   |
| <b>3. ราคามะพร้าวผลใหญ่ ปอกเปลือก (ขายส่ง ณ ตลาด กทม.) 2/ : บาท/ผล</b>                      |       |       |       |       |       |       |       |       |       |       |       |       |        |         |
| ปี 2545                                                                                     | 8.31  | 8.50  | 8.27  | 8.70  | 7.59  | 6.48  | 6.12  | 6.00  | 5.81  | 6.30  | 6.57  | 6.75  | 7.12   | 6.38    |
| ปี 2546                                                                                     | 7.00  | 7.80  | 7.76  | 8.00  | 7.31  | 6.75  | 6.00  | 6.19  | 6.66  | 7.44  | 8.75  | 8.68  | 7.36   | 6.73    |
| ปี 2547                                                                                     | 9.75  | 11.13 | 10.45 | 10.17 | 8.86  | 6.58  | 6.25  | 6.35  | 6.95  | 7.94  | 8.18  | 7.25  | 8.32   | 7.16    |
| ปี 2548                                                                                     | 8.03  | 8.75  | 8.64  | 7.72  | 7.07  | 6.35  | 6.83  | 7.64  | 8.02  | 10.75 | 14.57 | 14.73 | 9.09   | 7.78    |
| ปี 2549                                                                                     | 15.99 | 16.25 | 15.33 | 13.13 | 12.28 | 10.93 | 9.30  | 9.25  | 9.33  | 10.89 | 12.66 | 12.04 | 12.28  | 10.33   |
| ปี 2550                                                                                     | 11.75 | 11.45 | 10.01 | 8.76  | 8.03  | 7.27  | 6.75  | 6.75  | 6.75  | 7.09  |       |       | 8.46   | 7.11    |
| <b>4. ราคามะพร้าวขาว (ณ โรงงานกะทิสด กทม.) 2/ : บาท/กก.</b>                                 |       |       |       |       |       |       |       |       |       |       |       |       |        |         |
| ปี 2545                                                                                     | 13.57 | 14.07 | 12.56 | 12.83 | 10.55 | 8.05  | 7.25  | 6.49  | 6.44  | 7.43  | 8.39  | 10.00 | 9.80   | 7.70    |
| ปี 2546                                                                                     | 10.50 | 10.75 | 11.10 | 11.42 | 10.23 | 9.25  | 7.30  | 7.68  | 8.84  | 10.72 | 13.57 | 15.21 | 10.55  | 9.00    |
| ปี 2547                                                                                     | 16.20 | 17.24 | 16.16 | 16.03 | 12.36 | 8.39  | 8.25  | 8.35  | 9.16  | 10.44 | 10.68 | 10.25 | 11.96  | 9.49    |
| ปี 2548                                                                                     | 10.83 | 12.40 | 12.90 | 12.99 | 11.43 | 10.25 | 10.25 | 10.64 | 10.89 | 13.85 | 21.24 | 22.61 | 13.36  | 11.22   |
| ปี 2549                                                                                     | 23.25 | 23.49 | 24.08 | 21.69 | 20.50 | 19.55 | 14.13 | 13.50 | 13.50 | 15.26 | 19.36 | 19.17 | 18.96  | 16.07   |
| ปี 2550                                                                                     | 18.08 | 16.98 | 14.03 | 12.50 | 11.70 | 10.05 | 9.28  | 9.25  | 8.78  | 9.16  |       |       | 11.98  | 9.70    |
| <b>5. ราคาน้ำมันมะพร้าวดิบ (ขายส่งตลาด กทม.) 2/ : บาท/กก.</b>                               |       |       |       |       |       |       |       |       |       |       |       |       |        |         |
| ปี 2545                                                                                     | 12.35 | 12.96 | 13.79 | 14.99 | 15.49 | 16.21 | 15.67 | 15.95 | 15.80 | 16.04 | 19.09 | 22.10 | 15.87  | 15.86   |
| ปี 2546                                                                                     | 22.19 | 18.24 | 16.84 | 16.47 | 17.05 | 16.97 | 15.88 | 15.09 | 16.22 | 18.48 | 20.88 | 19.91 | 17.85  | 16.62   |
| ปี 2547                                                                                     | 19.73 | 21.00 | 22.92 | 24.54 | 25.18 | 22.40 | 22.57 | 22.87 | 24.45 | 25.15 | 24.65 | 23.17 | 23.22  | 23.77   |
| ปี 2548                                                                                     | 21.33 | 20.49 | 23.14 | 23.63 | 23.48 | 23.59 | 23.79 | 22.70 | 21.33 | 23.16 | 29.84 | 23.88 | 23.36  | 18.75   |
| ปี 2549                                                                                     | 25.21 | 27.17 | 27.59 | 27.59 | 27.36 | 26.92 | 25.46 | 24.25 | 24.05 | 23.60 | 23.83 | 24.55 | 25.63  | 18.75   |
| ปี 2550                                                                                     | 25.75 | 27.76 | 27.09 | 27.30 | 28.04 | 28.92 | 27.09 | 27.09 | 27.15 | 29.25 |       |       | 27.54  |         |

ที่มา: 1/ สำนักงานเศรษฐกิจการเกษตร 2/ กรมการค้าภายใน 3/ รอยเตอร์ สำนักส่งเสริมการค้าสินค้าเกษตร กรมการค้าภายใน

## ถั่วลิสง

| 1.การผลิต/ความต้องการใช้(ตัน) | ปี 2546/47 | ปี 2547/48 | ปี 2548/49 | ปี 2549/50 | ปี 2550/51 |
|-------------------------------|------------|------------|------------|------------|------------|
| 1.1 ผลผลิตไทย                 | 76,070     | 64,741     | 66,595     | 68,045     | 63,794     |
| 1.2 ความต้องการใช้            | 121,217    | 109,706    | 93,764     | 99,532     | 79,905     |
| 1.3 การนำเข้า/ส่งออก          | ปี 2546    | ปี 2547    | ปี 2548    | ปี 2549    | ปี 2550    |
| - นำเข้า                      |            |            |            |            |            |
| ถั่วลิสงทั้งเปลือกแห้ง        |            |            |            |            |            |
| ปริมาณ (ตัน)                  | 2,503      | 1,546      | 2,374      | 5,052      | 3,880      |
| มูลค่า (ล้านบาท)              | 36.25      | 14.06      | 44.07      | 70.30      | 57.05      |
| กากถั่วลิสง                   |            |            |            |            |            |
| ปริมาณ (ตัน)                  | 13,004     | 44,245     | 25,104     | 17,576     | 12,949     |
| มูลค่า (ล้านบาท)              | 139.17     | 399.69     | 205.27     | 125.21     | 97.42      |
| - ส่งออก                      |            |            |            |            |            |
| ถั่วลิสงทั้งเปลือกแห้ง        |            |            |            |            |            |
| ปริมาณ (ตัน)                  | 490        | 826        | 310        | 300        | 217.05     |
| มูลค่า (ล้านบาท)              | 6.30       | 14.83      | 4.02       | 20.05      | 4.92       |
| 2. ราคา(บาท/กก.)              |            |            |            |            | ด.ท.50     |
| - ถั่วลิสงทั้งเปลือกสดคละ     | 7.98       | 8.46       | 8.72       | 7.52       | 11.11      |
| - ถั่วลิสงทั้งเปลือกแห้งคละ   | 10.70      | 15.32      | 14.23      | 14.23      | 13.98      |
| 3. ต้นทุนการผลิต(บาท/กก.)     | 11.31      | 13.13      | 13.76      | 13.15      | 13.30      |

## 4. สภาพปัญหา/สาเหตุ

4.1 ประสิทธิภาพการผลิตต่ำ ต้นทุนการผลิตสูง เนื่องจากขาดแคลนเมล็ดพันธุ์ดี เกษตรกรขาดความรู้ความเข้าใจเกี่ยวกับเทคโนโลยีการผลิตที่เหมาะสม และนิยมปลูกเป็นรายได้เสริม หรือปลูกหัวไร่ปลายนากระจายทั่วไปไม่แน่นอน

4.2 คุณภาพถั่วลิสงของไทยมีเชื้อราและสาร Aflatoxins ปนเปื้อนในอัตราค่อนข้างสูง เมล็ดเล็ก ความชื้น ล้างเจือปน เมล็ดเสียค่อนข้างมาก

4.3 เกษตรกรขาดความรู้ด้านการตลาด เช่น เครื่องชั่งตวงวัด การตัดเกรด การจัดชั้นและการปรับปรุงคุณภาพให้ดีขึ้น ไม่มีการรวมตัวกันในการจำหน่าย ทำให้ขาดอำนาจต่อรอง

4.4 เกษตรกรไม่มีสถานที่เก็บรักษาเพื่อรอราคาต้องจำหน่ายผลผลิตทันที ทำให้ราคาไม่มีเสถียรภาพและมักเกิดปัญหาราคาคตกต่ำในช่วงที่ผลผลิตออกมาก

4.5 โรงงานสกัดน้ำมันถั่วลิสงมีขนาดเล็ก ประสิทธิภาพในการผลิตต่ำ ทำให้ต้นทุนการผลิตสูง ไม่สามารถแข่งขันกับน้ำมันบริโภคชนิดอื่นได้

4.6 มีการลักลอบนำเข้าตามแนวชายแดนจากจีนและเมียนมาร์ เพราะขนาดเมล็ดใหญ่กว่าและราคาถูกกว่าของไทย

## 5. การแก้ไขปัญหา

5.1 กรณีเกิดปัญหาด้านราคา ขออนุมัติใช้เงินจากกองทุนรวมฯ เพื่อช่วยเหลือเกษตรกรด้านการตลาดและราคาตามความเหมาะสม

5.2 การพัฒนาระบบตลาด เพื่อปรับปรุงกลไกตลาดสินค้าเกษตรในระดับท้องถิ่นและภูมิภาคอย่างเป็นระบบ ได้แก่ จัดตั้งตลาดกลาง การจัดตลาดนัด และการรวมกลุ่มขายถั่วลิสง เพื่อช่วยให้เกษตรกรมีทางเลือก ลดขั้นตอนการตลาด และแก้ไขปัญหาสินค้าล้นตลาดช่วงต้นฤดู ส่งเสริมความรู้ด้านการตลาด ระบบการซื้อขายแบบตลาดกลาง การใช้เครื่องชั่งตวงวัด วิธีการซื้อขายไม่ให้ถูกเอารัดเอาเปรียบ เพื่อสร้างความมั่นใจให้เกษตรกรสามารถต่อรองราคาและได้รับราคาที่เป็นธรรม

5.3 สนับสนุนการแปรรูปและพัฒนาผลิตภัณฑ์ถั่วลิสงตลอดจนขยายตลาดทั้งในประเทศและเพื่อการส่งออกให้เพิ่มขึ้น

## 6. สถานการณ์ปัจจุบัน/แนวโน้ม

กระทรวงเกษตรและสหกรณ์ได้ประมาณการผลผลิตถั่วลิสง 63,794 ตัน ลดลงจากปีที่ผ่านมาร้อยละ 1.34 เนื่องจากเกษตรกรเปลี่ยนไปปลูกพืชอื่นที่จูงใจและให้ผลตอบแทนดีกว่า เช่น อ้อยโรงงาน มันสำปะหลัง และยางพารา สำหรับผลผลิตต่อไร่คาดว่าจะเพิ่มขึ้นจากปริมาณน้ำฝนที่เพียงพอต่อการเจริญเติบโต เกษตรกรบำรุงดูแลรักษาดี

ปัจจุบัน (ต.ค.50) ผลผลิตถั่วลิสง รุ่น 2 ออกสู่ตลาด ราคาที่เกษตรกรขายได้ กก.ละ 13.98 บาท ลดลงจากเดือนที่ผ่านมาเพียงเล็กน้อย

## ราคาถั่วลิสงที่เกษตรกรขายได้

บาท/กก.

|         | มก.                                         | กพ.   | มีค.  | เมย.  | พค.   | มิย.  | กค.   | สค.   | กย.   | ตค.   | พย.   | ธค.   | เฉลี่ย |
|---------|---------------------------------------------|-------|-------|-------|-------|-------|-------|-------|-------|-------|-------|-------|--------|
|         | ราคาเกษตรกรขายได้ ถั่วลิสงทั้งเปลือกสดคละ   |       |       |       |       |       |       |       |       |       |       |       |        |
|         | ที่มา:สำนักงานเศรษฐกิจการเกษตร              |       |       |       |       |       |       |       |       |       |       |       |        |
| ปี 2542 | -                                           | 10.00 | 9.17  | 6.81  | 5.62  | 6.80  | 6.27  | 5.72  | 6.27  | 6.55  | 6.19  | 5.84  | 6.84   |
| ปี 2543 | 6.56                                        | 6.55  | 8.23  | 6.47  | 6.13  | 6.93  | 6.88  | 7.49  | 7.51  | 7.38  | 7.37  | 7.75  | 7.10   |
| ปี 2544 | 6.19                                        | 5.22  | 6.52  | 6.65  | 6.42  | 8.25  | 7.25  | 7.52  | 7.54  | 8.23  | 9.32  | 7.35  | 7.21   |
| ปี 2545 | 7.09                                        | -     | 9.98  | 9.39  | 7.94  | 9.50  | 8.24  | 5.99  | 6.85  | 6.87  | -     | -     | 7.98   |
| ปี 2546 | -                                           | -     | -     | 10.37 | 12.00 | -     | -     | 5.85  | 6.89  | -     | 7.18  | -     | 8.46   |
| ปี 2547 | 10.42                                       | 9.52  | 9.00  | -     | -     | 7.08  | 9.60  | 7.38  | 7.44  | 8.86  | 9.15  | 8.71  | 8.72   |
| ปี 2548 | 8.92                                        | 6.44  | 6.85  | 9.13  | 11.00 | -     | 7.63  | 6.61  | 5.71  | 6.74  | 6.99  | 6.74  | 7.52   |
| ปี 2549 | 7.59                                        | 7.89  | 9.15  | 11.30 | 9.84  | 11.01 | 8.89  | 7.48  | 7.24  | 8.77  | 8.70  | 8.47  | 8.86   |
| ปี 2550 | 11.25                                       | 8.65  | 7.93  | 9.39  | 8.84  | 7.88  | -     | 8.95  | 9.43  | 11.11 |       |       | 9.27   |
|         | ราคาเกษตรกรขายได้ ถั่วลิสงทั้งเปลือกแห้งคละ |       |       |       |       |       |       |       |       |       |       |       |        |
|         | ที่มา:สำนักงานเศรษฐกิจการเกษตร              |       |       |       |       |       |       |       |       |       |       |       |        |
| ปี 2542 | 12.03                                       | -     | 13.61 | 11.86 | 10.45 | 12.90 | 13.22 | 11.59 | 10.29 | 9.85  | 11.01 | 10.69 | 11.21  |
| ปี 2543 | 10.65                                       | 9.23  | 11.67 | 12.10 | 11.18 | 12.12 | 13.68 | 12.12 | 12.07 | 10.81 | 10.25 | 9.77  | 11.40  |
| ปี 2544 | 9.44                                        | 8.61  | 9.54  | 9.45  | 10.50 | 9.94  | 14.59 | 13.29 | 12.02 | 11.98 | 11.96 | 11.44 | 10.80  |
| ปี 2545 | 11.25                                       | 12.14 | 13.64 | 12.55 | 11.99 | 12.02 | 13.05 | 11.75 | 10.22 | 12.22 | 10.90 | 10.62 | 10.70  |
| ปี 2546 | 14.00                                       | -     | 13.33 | 14.52 | 16.88 | 17.50 | -     | -     | 15.00 | 14.30 | 17.00 | -     | 15.32  |
| ปี 2547 | -                                           | -     | -     | 13.00 | 15.45 | -     | -     | -     | -     | -     | -     | -     | 14.23  |
| ปี 2548 | -                                           | -     | 15.00 | 14.93 | 15.61 | 16.22 | 15.00 | 12.15 | 12.31 | 12.17 | 14.66 | -     | 14.23  |
| ปี 2549 | -                                           | -     | 16.00 | 16.24 | 16.36 | 16.50 | 14.48 | 13.34 | 11.40 | 11.90 | 11.69 | 12.26 | 14.02  |
| ปี 2550 | 13.41                                       | 13.36 | 13.46 | 14.46 | 15.93 | 14.80 | 13.63 | 15.32 | 14.97 | 13.98 |       |       | 14.24  |

สำนักส่งเสริมการค้าสินค้าเกษตร

พฤศจิกายน 2550

## ถั่วเขียว

| 1. ผลผลิตและความต้องการใช้ | ปี 2546/47 | ปี 2547/48 | ปี 2548/49 | ปี 2549/50 | ปี 2550/51             |
|----------------------------|------------|------------|------------|------------|------------------------|
| 1.1 ผลผลิต (ตัน)           | 178,230    | 134,892    | 113,272    | 115,986    | 113,253                |
| 1.2 ความต้องการใช้ (ตัน)   | 163,729    | 143,494    | 121,171    | 122,966    | 117,248<br>(ประมาณการ) |
| 1.3 การส่งออก              | ปี 2546    | ปี 2547    | ปี 2548    | ปี 2549    | ปี 2550                |
| - ถั่วเขียวผิวมัน          |            |            |            |            |                        |
| ปริมาณ (ตัน)               | 16,473     | 12,286     | 7,527      | 19,044     | 14,576                 |
| มูลค่า (ล้านบาท)           | 286.09     | 247.80     | 219.15     | 547.97     | 434.19                 |
| - ถั่วเขียวผิวดำ           |            |            |            |            |                        |
| ปริมาณ (ตัน)               | 1,972      | 6,083      | 3,884      | 4,116      | 2,942                  |
| มูลค่า (ล้านบาท)           | 39.02      | 67.16      | 73.77      | 108.21     | 92.90                  |
| 2. ราคา (บาท/กก.)          | ปี 2545/46 | ปี 2546/47 | ปี 2547/48 | ปี 2548/49 | ปี 2549/50             |
| เกษตรกรขายได้              |            |            |            |            | (ต.ก.50)               |
| - ถั่วเขียวผิวมันคละ       | 11.24      | 12.80      | 15.02      | 18.24      | 17.23                  |
| - ถั่วเขียวผิวดำคละ        | 10.32      | -          | -          | -          | -                      |
| 3. ต้นทุนการผลิต (บาท/กก.) | 9.89       | 8.41       | 10.03      | 10.45      | 12.59                  |

## 4. สภาพปัญหา/สาเหตุ

- 4.1 ผลผลิตถั่วเขียวของไทยมีปัญหาเรื่องคุณภาพเกี่ยวกับเชื้อราและสิ่งเจือปนรวมทั้งมีสารพิษตกค้าง
- 4.2 ราคามักผันผวนไม่แน่นอน เกษตรกรขาดอำนาจต่อรองราคา เนื่องจากขาดมาตรฐานการคัดเกรดและคุณภาพ
- 4.3 ตลาดส่งออกมีค่อนข้างจำกัด และต้องประสบกับภาวะการแข่งขันทั้งด้านราคาและคุณภาพจากประเทศผู้ผลิตรายใหญ่ ซึ่งเป็นคู่แข่งด้วย เช่น จีน เวียดนาม และ เมียนมาร์

## 5. การแก้ไขปัญหา

## 5.1 ระยะสั้น

กรณีเกิดปัญหาราคาตกต่ำ ขออนุมัติใช้เงินจากกองทุนรวมฯ เพื่อช่วยเหลือเกษตรกรด้านการตลาดและราคาตามความเหมาะสม

## 5.2 ระยะยาว

1) เพิ่มประสิทธิภาพการผลิตให้ได้ผลผลิตต่อไร่สูงขึ้น เพื่อลดต้นทุนการผลิตและปรับปรุงคุณภาพผลิตให้มีคุณภาพดีตรงกับความต้องการของตลาด

2) ปรับระบบการผลิตถั่วเขียวให้สอดคล้องกับความต้องการของตลาดทั้งในด้านปริมาณคุณภาพ โดยกำหนดช่วงการเพาะปลูกและเก็บเกี่ยวให้เหมาะสม เพื่อหลีกเลี่ยงการกระทบระหว่างการเก็บเกี่ยว

3) จัดและส่งเสริมให้มีการรวมกลุ่มเกษตรกรเพื่อเพิ่มศักยภาพ สร้างอำนาจต่อรองราคาและ สนับสนุนการแปรรูปเป็นผลิตภัณฑ์ต่างๆเพื่อสร้างมูลค่าเพิ่ม

4) พัฒนาคุณภาพสินค้าให้ตรงกับความต้องการของตลาด โดยรักษาตลาดเดิมไว้ และขยายตลาด ต่างประเทศใหม่ๆ เพื่อรองรับสินค้าให้กว้างขวางยิ่งขึ้น

5) สนับสนุนความร่วมมือระหว่าง เกษตรกรผู้ผลิต ผู้ค้าส่ง และผู้ส่งออก เพื่อเป็น หลักประกันและสร้างความเชื่อมั่นต่อกัน

#### 6. สถานการณ์ปัจจุบัน/แนวโน้ม

กระทรวงเกษตรและสหกรณ์ประมาณการเมื่อเดือนก.ย. 50 ว่าพื้นที่เพาะปลูกลดลงจากปีที่ผ่านมา เนื่องจากถั่วเขียวมีต้นทุนในการผลิตสูง เมล็ดพันธุ์มีราคาแพงและขาดแคลนแรงงานในการเก็บเกี่ยวผลผลิต จึงไม่เป็นแรงจูงใจให้เกษตรกรขยายพื้นที่ปลูกถั่วเขียว สำหรับผลผลิตต่อไร่ของถั่วเขียวคาดว่าใกล้เคียงกับ ปีที่ผ่านมา หากสภาพอากาศเอื้ออำนวย ไม่มีฝนตกช่วงเก็บเกี่ยวผลผลิตและเกษตรกรมีการดูแลรักษาที่ดี ขณะนี้ (ต.ค.50) ผลผลิตถั่วเขียวรุ่น 1 (ฤดูฝน) เริ่มทยอยออกสู่ตลาดบ้างแล้วและจะออกสู่ตลาดมากตั้งแต่ กลางเดือนก.ค. 50 เป็นต้นไป โดยราคาที่เกษตรกรขายได้ กก.ละ 17.23 บาท ซึ่งลดลงจากเดือนที่ผ่านมา เพียงเล็กน้อย

สำนักส่งเสริมการค้าสินค้าเกษตร  
กรมการค้าภายใน  
พฤษภาคม 2550

## ถั่วเขียวผิวมัน

หน่วย : บาท/กก.

| ปี                                                                                      | มี.ย. | ก.ค.  | ส.ค.  | ก.ย.  | ต.ค.  | พ.ย.  | ธ.ค.  | ม.ค.  | ก.พ.  | มี.ค. | เม.ย. | พ.ค.  | เฉลี่ย |
|-----------------------------------------------------------------------------------------|-------|-------|-------|-------|-------|-------|-------|-------|-------|-------|-------|-------|--------|
| ราคาที่ยอมรับซื้อขายได้ ถั่วเขียวผิวมันเมล็ดใหญ่(ทะเล) ที่มา : สำนักงานเศรษฐกิจการเกษตร |       |       |       |       |       |       |       |       |       |       |       |       |        |
| 2542/43                                                                                 | 11.37 | 11.62 | 9.70  | 9.52  | 9.91  | 8.73  | 8.87  | 9.31  | 9.31  | 12.14 | 14.38 | 13.19 | 10.67  |
| 2543/44                                                                                 | 11.59 | 10.79 | 13.09 | 12.90 | 13.71 | 15.05 | 16.26 | 16.30 | 16.19 | 16.18 | 15.60 | 15.53 | 14.48  |
| 2544/45                                                                                 | 14.71 | 15.98 | 16.84 | 16.30 | 15.50 | 13.74 | 13.45 | 13.64 | 13.86 | 14.11 | 13.51 | 13.54 | 14.60  |
| 2545/46                                                                                 | 12.11 | 12.91 | 12.96 | 13.45 | 12.50 | 11.11 | 10.53 | 10.29 | 9.54  | 9.65  | 9.36  | -     | 11.31  |
| 2546/47                                                                                 | -     | -     | 11.23 | 11.23 | 11.71 | 13.35 | 13.89 | 13.44 | 15.01 | 14.83 | 15.46 | 12.80 | 13.3   |
| 2547/48                                                                                 | 12.96 | 13.75 | 12.74 | 12.5  | 13.22 | 14.45 | 15.16 | 15.62 | 16.29 | 18.92 | 19.61 | -     | 15.02  |
| 2548/49                                                                                 | -     | 16.00 | 17.91 | 17.47 | 19.52 | 18.00 | 15.67 | 17.24 | 17.33 | 19.14 | 20.85 | 21.56 | 18.24  |
| 2549/50                                                                                 | -     | 19.33 | 17.87 | -     | 16.66 | 16.66 | 16.66 | 16.66 | 16.66 | 21.63 | 22.65 | -     | 18.31  |
| 2550/51                                                                                 | 20.62 | 21.87 | 22.08 | 16.25 | 17.23 |       |       |       |       |       |       |       | 20.62  |
| ราคาขายส่งกม ถั่วเขียวผิวมันอย่างดี ที่มา : กรมการค้าภายใน                              |       |       |       |       |       |       |       |       |       |       |       |       |        |
| 2542/43                                                                                 | 15.47 | 13.75 | 14.32 | 14.92 | 13.77 | 13.50 | 13.93 | 14.17 | 14.17 | 15.25 | 19.16 | 19.16 | 15.13  |
| 2543/44                                                                                 | 18.49 | 16.89 | 17.85 | 19.18 | 19.58 | 19.90 | 20.05 | 21.14 | 19.50 | 18.70 | 17.59 | 18.67 | 18.96  |
| 2544/45                                                                                 | 17.90 | 19.82 | 19.00 | 21.91 | 19.21 | 18.13 | 17.92 | 17.92 | 17.92 | 17.92 | 17.92 | 17.92 | 18.62  |
| 2545/46                                                                                 | 17.92 | 16.30 | 15.92 | 15.92 | 15.92 | 14.38 | 13.86 | 13.50 | 13.25 | 13.25 | 13.25 | 13.25 | 14.73  |
| 2546/47                                                                                 | 14.25 | 14.25 | 14.25 | 14.77 | 15.08 | 16.03 | 16.25 | 16.25 | 16.25 | 16.25 | 17.92 | 17.92 | 15.79  |
| 2547/48                                                                                 | 18.08 | 18.25 | 18.25 | 18.25 | 18.25 | 18.25 | 18.25 | 18.82 | 19.56 | 19.56 | 21.92 | 24.25 | 19.31  |
| 2548/49                                                                                 | 13.17 | 14.16 | 15.70 | 15.70 | 15.70 | 15.76 | 15.83 | 16.04 | 16.08 | 16.08 | 16.08 | 16.08 | 15.53  |
| 2549/50                                                                                 | 23.50 | 23.50 | 23.50 | 25.30 | 25.30 | 25.30 | 26.50 | 23.50 | 23.50 | 23.90 | 24.18 | 24.50 | 24.37  |
| 2550/51                                                                                 | 24.50 | 24.50 | 24.50 | 26.50 | 24.55 |       |       |       |       |       |       |       | 24.91  |
| ราคาขายส่ง กมถั่วเขียวผิวมันอย่างรอง ที่มา : กรมการค้าภายใน                             |       |       |       |       |       |       |       |       |       |       |       |       |        |
| 2542/43                                                                                 | 12.58 | 11.25 | 11.44 | 11.59 | 10.63 | 10.5  | 10.77 | 10.92 | 10.92 | 11.99 | 15.83 | 15.83 | 9.13   |
| 2543/44                                                                                 | 14.70 | 13.64 | 14.06 | 15.09 | 15.41 | 17.01 | 17.99 | 18.43 | 16.80 | 17.06 | 15.74 | 17.02 | 16.08  |
| 2544/45                                                                                 | 16.24 | 17.56 | 19.00 | 20.25 | 17.54 | 16.50 | 17.12 | 16.25 | 16.25 | 16.25 | 16.25 | 16.25 | 17.12  |
| 2545/46                                                                                 | 16.25 | 14.66 | 14.25 | 14.25 | 14.25 | 12.73 | 12.20 | 11.94 | 11.59 | 11.59 | 11.59 | 11.59 | 13.07  |
| 2546/47                                                                                 | 12.47 | 13.12 | 12.84 | 13.18 | 13.42 | 14.37 | 14.59 | 14.59 | 14.59 | 14.59 | 16.25 | 16.25 | 14.19  |
| 2547/48                                                                                 | 16.32 | 16.59 | 16.59 | 16.59 | 16.59 | 16.59 | 16.59 | 17.30 | 18.25 | 18.25 | 20.42 | 22.58 | 17.72  |
| 2548/49                                                                                 | 22.58 | 22.58 | 22.95 | 24.5  | 24.50 | 24.50 | 24.50 | 24.50 | 22.36 | 21.50 | 21.50 | 21.50 | 23.12  |
| 2549/50                                                                                 | 21.50 | 21.50 | 21.50 | 23.3  | 23.30 | 23.30 | 24.50 | 21.50 | 21.50 | 21.90 | 22.18 | 22.50 | 22.37  |
| 2550/51                                                                                 | 22.50 | 24.50 | 24.50 | 23.50 | 20.36 |       |       |       |       |       |       |       | 23.07  |

สำนักส่งเสริมการค้าสินค้าเกษตร  
พฤศจิกายน 2550

## กระเทียม

## 1. ผลผลิต/ความต้องการใช้ (ตัน)

|                    | ปี 2547/48 | ปี 2548/49 | ปี 2549/50 | ปี 2550/51  |
|--------------------|------------|------------|------------|-------------|
| 1.1 ผลผลิต         | 106,598    | 79,164     | 74,711     | 77,849      |
| 1.2 ความต้องการใช้ | 154,256    | 113,483    | 148,408    | 107,154     |
|                    |            |            |            | (ประมาณการ) |
|                    | ปี 2547    | ปี 2548    | ปี 2549    | ปี 2550     |
| 1.3 นำเข้า         | 60,441     | 50,058     | 30,493     | 17,401      |
| 1.4 ส่งออก         | 2,094      | 3,955      | 1,188      | 566         |

## 2. ราคา (บาท/กก.)

|                        |       |       |       |       |
|------------------------|-------|-------|-------|-------|
| 2.1 เกษตรกรขายได้      |       |       |       |       |
| กระเทียมสด             | 6.48  | 5.12  | 8.91  | 12.29 |
| กระเทียมแห้งหัวใหญ่คละ | 19.40 | 21.96 | 27.52 | 38.30 |
| 2.2 เป้าหมายนำ         |       |       |       |       |
| กระเทียมแห้งหัวใหญ่คละ | -     | 18.00 | -     | -     |
| 2.3 ต้นทุน             | 14.37 | 15.53 | 16.37 | 16.25 |

## 3. สภาพปัญหา/สาเหตุ

นายรัฐมนตรีได้ไปตรวจราชการพื้นที่จังหวัดแม่ฮ่องสอนเมื่อวันที่ 21 ก.ค. 47 และได้มีการสั่งการ/แนะนำให้ประกันราคากระเทียมสดของจังหวัดแม่ฮ่องสอนไม่ต่ำกว่า กก.ละ 10.00 บาท (หรือคิดเป็นกระเทียมแห้ง กก.ละ 30.00 บาท) ซึ่งจังหวัดขอใช้เงินทุนหมุนเวียนปลอดดอกเบี้ยเพื่อซื้อกระเทียมสดในราคานำตลาด เมื่อราคาต่ำกว่า กก.ละ 8.00 บาท และรับจํานำกระเทียมแห้ง กก.ละ 28.00 บาท ส่วนจังหวัดเชียงใหม่ เชียงราย พะเยา ลำพูน และลำปาง ขอรับการสนับสนุนเงินทุนหมุนเวียนปลอดดอกเบี้ยเพื่อซื้อกระเทียมแห้งจากเกษตรกรในราคานำตลาดที่ราคากระเทียมแห้งใหญ่คละ กก.ละ 25.00 บาท กลางคละ กก.ละ 22.00 บาท

## 4. มาตรการแก้ไขปัญหา

4.1 คณะกรรมการ คชก. ได้มีมติ (27 เม.ย. 48 และ 7 มิ.ย. 48) อนุมัติเงินทุนหมุนเวียนปลอดดอกเบี้ยจำนวน 796 ล้านบาท ให้กระทรวงเกษตรและสหกรณ์โดยกรมส่งเสริมสหกรณ์นำไปจัดสรรให้จังหวัดแม่ฮ่องสอน 270 ล้านบาท และจังหวัดในแหล่งผลิตอื่นๆ อีก 526 ล้านบาท ให้แก่ จังหวัดเชียงใหม่ 436 ล้านบาท ลำพูน 41 ล้านบาท เชียงราย 20 ล้านบาท และพะเยา 29 ล้านบาท เพื่อนำไปดำเนินการ



(1) แทรกแซงรับซื้อกระเทียมแห้งจากเกษตรกรที่ขึ้นทะเบียนและมีพื้นที่เพาะปลูกกระเทียมในจังหวัด ซึ่งยังเป็นกรรมสิทธิ์ของเกษตรกรที่แท้จริง ตามระบบของสหกรณ์เพื่อนำไปจำหน่ายในราคา กก.ละ 18.00 บาท วงเงินไม่เกินรายละ 350,000 บาท (2) จ่ายเงินชดเชยในการลดพื้นที่เพาะปลูกให้เกษตรกร กก.ละ 12.00 บาท (ในอัตราไร่ละไม่เกิน 12,000 บาท) โดยมีเงื่อนไขว่าเกษตรกรจะต้องปรับเปลี่ยนพื้นที่เพาะปลูกเดิมไปปลูกพืชอื่นซึ่งมิใช่กระเทียม หอมแดง หอมหัวใหญ่ ลิ้นจี่ ลำไย และส้ม ตามหลักเกณฑ์ที่กระทรวงเกษตรและสหกรณ์กำหนด (3) หักภาระขาดทุนจากการซื้อขายได้ตามที่เกิดขึ้นจริง ภายใต้เกณฑ์ที่กำหนด ในอัตราไม่เกิน กก.ละ 2.00 บาท และ (4) เป็นค่าใช้จ่ายในการดำเนินการของส่วนราชการและสหกรณ์ตามที่เกิดขึ้นจริงไม่เกินร้อยละ 3 ของวงเงินดำเนินการ ระยะเวลาดำเนินการ แทรกแซงรับซื้อ พ.ค.- ส.ค. 48 ระยะเวลาโครงการ พ.ค. 48 – พ.ค. 49 และมีมติเพิ่มเติม (9 ก.ย. 48) อนุมัติให้ขยายระยะเวลาดำเนินการแทรกแซงตลาดกระเทียมทั้งระบบ ปี 2547/48 เป็นสิ้นสุด ต.ค. 48 เพื่อให้เกิดประโยชน์สูงสุดจากมาตรการแทรกแซงตลาดกระเทียมทั้งระบบของภาครัฐ

4.2 คณะกรรมการ คชก. มีมติ (8 ก.พ. 50) (1) อนุมัติให้ขยายระยะเวลาโครงการแก้ไขปัญหาคะเทียมทั้งระบบ ปี 2547/48 จากเดิม “สิ้นสุด พ.ค. 49” เป็น “สิ้นสุด พ.ค. 50” (2) อนุมัติเงินจ่ายขาดจำนวน 26,611,667.18 บาท ให้กรมส่งเสริมสหกรณ์เพื่อชดเชยภาระขาดทุนจากการดำเนินการแก้ไขปัญหาคะเทียมทั้งระบบ ปี 2547/48 ของสหกรณ์ในจังหวัดแม่ฮ่องสอน ตามที่ผู้ตรวจบัญชีจากกรมตรวจบัญชีสหกรณ์ได้ตรวจสอบเรียบร้อยแล้ว และ (3) มอบให้กรมส่งเสริมสหกรณ์เจรจาในส่วนของค่าปรับและการขอยกเว้นค่าปรับกับสหกรณ์ที่เข้าร่วม โครงการซึ่งผิคนัดชำระหนี้ตามสัญญาระหว่างจังหวัดกับสหกรณ์แล้วรายงานให้คณะกรรมการ คชก.ทราบต่อไป

## 5. ผลการดำเนินการ

5.1 จังหวัดเชียงราย ได้อนุมัติเงินให้สหกรณ์จำนวน 2 ราย รวมวงเงิน 2,052 ล้านบาท โดยสหกรณ์ได้ดำเนินการรับซื้อกระเทียมแห้งจากสมาชิกสหกรณ์ 45 ราย ระหว่างวันที่ 1 – 15 ก.ย. 48 จำนวน 105,807 ตัน ในราคาเฉลี่ย กก.ละ 15.94 บาท รวมมูลค่าซื้อ 1,685 ล้านบาท ผลการจำหน่าย ปริมาณ 105,807 ตัน ในราคาเฉลี่ย กก.ละ 16.39 บาท รวมมูลค่าจำหน่าย 1,729 ล้านบาท การจ่ายเงินชดเชยลดพื้นที่ เกษตรกรเข้าร่วมโครงการ 42 ราย พื้นที่ที่ลดการเพาะปลูกจำนวน 101.30 ไร่ วงเงินที่จ่ายชดเชยให้เกษตรกร 1,213 ล้านบาท

5.2 จังหวัดลำพูน ได้อนุมัติเงินให้สหกรณ์จำนวน 1.5 ล้านบาท โดยสหกรณ์รับซื้อกระเทียมแห้งคละจากเกษตรกร 2 ราย เมื่อวันที่ 30 ส.ค. 48 จำนวน 9,435 ตัน ในราคา กก.ละ 17 – 18 บาท รวมมูลค่าซื้อ 168,110 บาท ผลการจำหน่ายปริมาณ 8,640 ตัน ในราคา กก.ละ 19 – 20 บาท รวมมูลค่าจำหน่าย 181,440 บาท (กระเทียมเสียหายจากการเสื่อมสภาพตามธรรมชาติของผลผลิต 0.795 ตัน) การจ่ายเงินชดเชย ไม่มีผู้เข้าร่วมโครงการลดพื้นที่เพาะปลูกกระเทียม

5.3 จังหวัดพะเยา ได้อนุมัติเงินให้สหกรณ์ จำนวน 2 ราย วงเงิน 3.10 ล้านบาท โดยสหกรณ์รับซื้อกระเทียมแห้งคละจากสมาชิกสหกรณ์ 60 ราย ระหว่างวันที่ 7 – 21 ต.ค. 48 จำนวน 139.378 ตัน ราคาเฉลี่ย กก.ละ 13 – 15 บาท รวมมูลค่าซื้อ 1.821 ล้านบาท ผลการจำหน่าย ปริมาณ 139.378 ตัน กก.ละ 14 – 16 บาท รวมมูลค่าจำหน่าย 2.053 ล้านบาท มีค่าใช้จ่ายในการดำเนินการ 54,561 บาท และกำไรจากการดำเนินงาน 176,604 บาท การจ่ายเงินชดเชย เกษตรกรที่เข้าร่วมโครงการ 60 ราย พื้นที่ที่ลดการเพาะปลูกจำนวน 139.42 ไร่ จำนวนเงินที่จ่ายให้เกษตรกร 1.673 ล้านบาท

5.4 จังหวัดแม่ฮ่องสอน ได้อนุมัติเงินให้สหกรณ์ จำนวน 6 ราย วงเงิน 220.85 ล้านบาท โดยสหกรณ์รับซื้อกระเทียมแห้งจากเกษตรกร 3,311 ราย กก.ละ 12 – 18 บาท ระหว่าง 27 พ.ค. – 31 ส.ค. 48 จำนวน 11,064.742 ตัน มูลค่า 184.367 ล้านบาท ผลการจำหน่าย (ณ 6 มี.ค. 49) ปริมาณ 7,777.768 ตัน มูลค่า 144.106 ล้านบาท คงเหลือ 3,282.251 ตัน (เสียหายจากอุทกภัยและเสื่อมสภาพหมดแล้ว) การจ่ายเงินชดเชยลดพื้นที่ (ณ 31 พ.ค. 49) เกษตรกรเข้าร่วมโครงการ 3,311 ราย เกษตรกรได้รับเงินชดเชยการลดพื้นที่จำนวน 3,215 ราย พื้นที่ที่ลดการเพาะปลูกจำนวน 11,026 ไร่ วงเงินที่จ่ายชดเชยให้เกษตรกร 127.985 ล้านบาท

5.5 จังหวัดเชียงใหม่ ได้อนุมัติเงินให้สหกรณ์ จำนวน 12 ราย วงเงิน 204.20 ล้านบาท แต่มีกรซื้อขายกระเทียมตามโครงการ 11 ราย (สกก.คอยเต่า จำกัด ค้าเงินกู้จำนวน 2.400 ล้านบาท และไม่ได้ซื้อขายกระเทียม) สหกรณ์ที่เข้าร่วมโครงการเบิกเงินกู้รวม 152.20 ล้านบาท โดยสหกรณ์ได้ดำเนินการรับซื้อกระเทียมแห้งในราคาเฉลี่ย กก.ละ 13 – 18 บาท จากเกษตรกรจำนวน 1,014 ราย ระหว่าง 21 ก.ค. – 18 ต.ค.48 จำนวน 7,721.85 ตัน มูลค่า 127.365 ล้านบาท ผลการจำหน่าย (ณ 27 มี.ค. 49) ปริมาณ 7,400.060 ตัน มูลค่า 111.463 ล้านบาท คงเหลือ 321.79 ตัน (เสื่อมสภาพจำหน่ายไม่ได้) การจ่ายเงินชดเชยลดพื้นที่ (31 พ.ค. 49) เกษตรกรเข้าร่วมโครงการ 1,380 ราย เกษตรกรได้รับเงินชดเชยลดพื้นที่จำนวน 1,007 ราย พื้นที่ที่ลดการเพาะปลูกจำนวน 4,425.70 ไร่ วงเงินที่จ่ายชดเชยให้เกษตรกร 53.033 ล้านบาท

## 6. สถานการณ์ปัจจุบัน/แนวโน้ม

กระทรวงเกษตรและสหกรณ์พยากรณ์ผลผลิตกระเทียมแห้ง ปี 2550/51 มีประมาณ 77,849 ตัน เพิ่มขึ้นจากปีก่อนร้อยละ 4.20 เนื่องจากกระทรวงเกษตรและสหกรณ์ได้กำหนดกรอบแผนปรับโครงสร้างการผลิตสินค้ากระเทียม เพื่อลดผลกระทบจากการเปิดเสรีทางการค้า ภาครัฐจะสนับสนุนให้เกษตรกรหันไปปลูกพืชอื่นทดแทนได้แก่ พริกหวาน มันฝรั่ง และยางพารา ซึ่งเป็นพืชเศรษฐกิจที่มีตลาดรองรับผลผลิตที่แน่นอนในลักษณะ Contract Farming สำหรับเกษตรกรรายใดที่เพิ่มพื้นที่เพาะปลูกกระเทียมนอกเหนือจากที่ได้แจ้งขึ้นทะเบียนไว้แล้วจะไม่ได้รับการสนับสนุนในโครงการต่างๆ ของภาครัฐ

สำนักส่งเสริมการค้าสินค้าเกษตร  
พฤษภาคม 2550

## กระเทียม

หน่วย : บาท/กก.

| ปี                               | มค.   | กพ.   | มีค.  | เมย.  | พค.   | มิย.  | กค.   | สค.   | กย.   | ตค.   | พย.   | ธค.   | เฉลี่ย |
|----------------------------------|-------|-------|-------|-------|-------|-------|-------|-------|-------|-------|-------|-------|--------|
| <b>ราคาที่เกษตรกรจำหน่ายได้</b>  |       |       |       |       |       |       |       |       |       |       |       |       |        |
| - กระเทียมสดคละ                  |       |       |       |       |       |       |       |       |       |       |       |       |        |
| 2544                             | 6.20  | 5.54  | 6.00  | 5.16  | -     | -     | -     | -     | -     | -     | -     | -     | 5.60   |
| 2545                             | 7.25  | 6.80  | 7.08  | 8.50  | -     | -     | -     | -     | -     | -     | -     | -     | 7.42   |
| 2546                             | 6.09  | -     | 8.39  | 8.70  | -     | -     | -     | -     | -     | -     | -     | -     | 8.32   |
| 2547                             | -     | 7.20  | 6.17  | 6.00  | -     | -     | -     | -     | -     | -     | -     | -     | 6.48   |
| 2548                             | 4.00  | 5.15  | 4.82  | 5.70  | -     | -     | -     | -     | -     | -     | -     | -     | 5.12   |
| 2549                             | 8.45  | 8.42  | 8.75  | 10.43 | -     | -     | -     | -     | -     | -     | -     | -     | 8.91   |
| 2550                             | 14.00 | 11.43 | 11.77 | 11.94 | -     | -     | -     | -     | -     | -     | -     | -     | 12.29  |
| ที่มา : สำนักงานเศรษฐกิจการเกษตร |       |       |       |       |       |       |       |       |       |       |       |       |        |
| - กระเทียมแห้งหัวใหญ่คละ         |       |       |       |       |       |       |       |       |       |       |       |       |        |
| 2544                             | 20.79 | 16.79 | 26.37 | 19.21 | 15.15 | 18.43 | 19.53 | 22.12 | 22.65 | 26.03 | 30.61 | 31.08 | 20.75  |
| 2545                             | 32.93 | 28.18 | 19.16 | 20.17 | 24.15 | 24.26 | 25.54 | 27.44 | 29.69 | 33.38 | 36.43 | 36.15 | 24.59  |
| 2546                             | 34.64 | 31.60 | 26.60 | 22.74 | 26.33 | -     | -     | -     | -     | -     | -     | -     | 27.41  |
| 2547                             | 22.00 | 23.77 | 16.23 | 17.28 | 19.64 | 19.00 | -     | -     | -     | -     | -     | -     | 19.40  |
| 2548                             | 20.00 | 23.00 | 21.97 | 20.20 | 20.60 | 21.08 | 19.23 | 20.90 | 24.50 | 26.10 | 32.94 | 28.00 | 21.96  |
| 2549                             | 29.80 | 26.82 | 25.60 | 25.61 | 30.42 | 31.51 | 34.33 | 37.02 | 41.39 | 44.90 | 58.32 | 57.17 | 27.52  |
| 2550                             | 53.99 | 29.77 | 34.31 | 35.14 | -     | -     | -     | -     | -     | -     | -     | -     | 38.30  |
| ที่มา : สำนักงานเศรษฐกิจการเกษตร |       |       |       |       |       |       |       |       |       |       |       |       |        |
| <b>ราคาขายส่งในตลาดกรุงเทพฯ</b>  |       |       |       |       |       |       |       |       |       |       |       |       |        |
| - กระเทียมแห้งทั้งจุกหัวใหญ่     |       |       |       |       |       |       |       |       |       |       |       |       |        |
| 2544                             | 34.17 | 33.24 | 16.50 | 16.50 | 17.78 | 25.67 | 28.20 | 30.89 | 31.00 | 32.18 | 48.41 | 52.50 | 30.59  |
| 2545                             | 52.50 | 52.50 | 28.26 | 29.24 | 33.50 | 34.55 | 35.95 | 38.07 | 38.50 | 38.98 | 42.00 | 42.00 | 38.84  |
| 2546                             | 41.27 | 38.00 | 36.45 | 37.50 | 35.92 | 35.50 | 35.50 | 35.50 | 35.50 | 36.78 | 41.00 | 41.00 | 37.49  |
| 2547                             | 41.00 | 41.00 | 40.36 | 39.00 | 37.68 | 36.50 | 36.50 | 37.40 | 37.50 | 37.50 | 37.50 | 37.50 | 38.29  |
| 2548                             | 37.50 | 37.50 | 35.70 | 29.00 | 29.00 | 29.00 | 29.00 | 30.16 | 30.50 | 31.90 | 37.00 | 37.00 | 32.77  |
| 2549                             | 39.58 | 51.50 | 49.29 | 39.77 | 45.00 | 51.00 | 54.48 | 59.00 | 61.13 | 65.37 | 74.30 | 76.50 | 55.58  |
| 2550                             | 84.45 | 84.88 | 61.81 | 44.62 | 42.50 | 41.71 | 38.70 | 37.00 | 37.26 | 37.00 |       |       | 50.99  |

ที่มา : กรมการค้าภายใน

พฤศจิกายน 2550

## หอมแดง

## 1. ผลผลิต/ความต้องการใช้ (ตัน)

|                    | ปี 2547/48 | ปี 2548/49 | ปี 2549/50 | ปี 2550/51  |
|--------------------|------------|------------|------------|-------------|
| 1.1 ผลผลิต         | 213,060    | 225,378    | 208,995    | 206,383     |
| 1.2 ความต้องการใช้ | 179,633    | 184,540    | 184,973    | 182,361     |
|                    |            |            |            | (ประมาณการ) |
|                    | ปี 257     | ปี 2548    | ปี 2549    | ปี 2550     |
| 1.3 ส่งออก         | 60,009     | 46,634     | 38,576     | 43,798      |
| 1.4 นำเข้า         | 26,582     | 5,796      | 14,554     | 14,265      |

## 2. ราคา (บาท/กก)

## 2.1 เกษตรกรขายได้

หอมแดงแห้งหัวใหญ่คละ 15.03 8.36 14.80 9.81

## 2.2 เป้าหมายนำ

หอมแดงแห้งหัวใหญ่คละ 11.00 - 11.00 -

หอมแดงแห้งหัวเล็กคละ 7.50 - -

2.3 ต้นทุน 6.43 7.89 7.99 8.19

## 3. สภาพปัญหา/สาเหตุ

3.1 ในช่วงเดือน ม.ค. 50 ผลผลิตหอมแดงศรีสะเกษออกสู่ตลาดมาก เกษตรกรจำหน่ายหอมแดงแห้งใหญ่ได้ราคา กก.ละ 10 – 11 บาท ต่ำกว่าระยะเดียวกันของปีที่ผ่านมา กก.ละ 6 บาท เนื่องจากภาวะตลาดในประเทศไม่คล่องตัวประกอบกับผู้ส่งออกชะลอการรับซื้อ เพราะไม่สามารถแข่งขันราคากับหอมแดงอินเดียในตลาดต่างประเทศได้ส่งผลให้เกษตรกรได้รับความเดือดร้อน และ จ.ศรีสะเกษ ได้มีหนังสือด่วนที่สุด ที่ สก 0015/01391 ลว. 24 ม.ค. 50 และ สก.0015/1764 ลว. 31 ม.ค. 50 เสนอขอใช้เงินกองทุนรวมเพื่อช่วยเหลือเกษตรกรเพื่อเป็นเงินทุนหมุนเวียนปลอดดอกเบี้ย วงเงิน 80 ล้านบาท ดำเนินโครงการแทรกแซงตลาดหอมแดงของ จ.ศรีสะเกษ ปีการผลิต 2549/50 โดยให้เทศบาล อบต. หรือผู้ค้าที่เข้าร่วมโครงการรับซื้อหอมแดงจากเกษตรกรเพื่อคั่งผลผลิตส่วนเกินออกนอกตลาดในปริมาณไม่เกิน 5,000 ตัน ในราคารนำตลาด กก.ละ 13 บาท (หอมแดงขนาดกลาง) ระยะเวลาแทรกแซงรับซื้อ ก.พ. – มี.ค. 50 ระยะเวลาจัดเก็บรักษาและระบายหอมแดง ก.พ. – พ.ค. 50

3.2 เมื่อวันที่ 20 ก.พ. 50 เวลา 9.00 น. มีกลุ่มเกษตรกรผู้ปลูกหอมแดงอำเภอเมือง จ.เพชรบูรณ์ 200 คน รวมตัวกันบริเวณอาคารสำนักงานพาณิชย์จังหวัดเพชรบูรณ์ ร้องเรียนเรื่องราคาหอมแดงตกต่ำจำหน่ายหอมแดงสดคละ กก.ละ 2 – 4 บาท และหอมแดงแห้งคละ กก.ละ 4 – 6 บาท นอกจากนั้นเกษตรกรผู้ปลูกหอมแดงจังหวัด

ลำพูน อุตรดิตถ์ และเชียงใหม่ ยังได้ร้องเรียนผ่านทางศูนย์บริการข้อมูลภาครัฐเพื่อประชาชน (GCC) ว่าจำหน่ายหอมแดงสดได้ราคาต่ำ กก.ละ 2-3 บาท และเสนอขอให้ทางราชการช่วยเหลือ

-2-

#### 4. การแก้ไขปัญหา/ผลการดำเนินงาน

4.1 จังหวัดศรีสะเกษได้แก้ไขปัญหาเบื้องต้น โดยขอให้เกษตรกรชะลอการนำผลผลิตออกสู่ตลาด ด้วยการสลับวันจำหน่ายผลผลิตของเกษตรกรในอำเภอที่มีพื้นที่เพาะปลูกมาก (อ.ยางชุมน้อย) กับอำเภออื่นๆ

4.2 คณะกรรมการ คชก. มีมติ (8 ก.พ.50) เห็นชอบกำหนดราคาเป้าหมายนำในการแทรกแซงตลาดหอมแดงจังหวัดศรีสะเกษ ฤดูกาลผลิตปี 2549/50 หอมแดงแห้งใหญ่ กก.ละ 11.00 บาท และอนุมัติเงินทุนหมุนเวียนปลอดดอกเบี้ย จำนวน 50 ล้านบาท ให้กระทรวงมหาดไทย (กรมการปกครอง) เพื่อให้จังหวัดศรีสะเกษนำไปจัดสรรให้ผู้เข้าร่วมโครงการยืมใช้รับซื้อหอมแดงจากเกษตรกรในปริมาณไม่เกิน 5,000 ตัน ในราคาดำเนินการเมื่อราคาต่ำกว่าหรือคาดว่าจะต่ำกว่าราคาเป้าหมายนำ โดยให้หักค่าใช้จ่ายดำเนินการตามที่จ่ายจริงไม่เกินร้อยละ 3 ของวงเงินดำเนินการ ระยะเวลาแทรกแซงรับซื้อ ก.พ.- มี.ค. 50 ระยะเวลาโครงการ ก.พ. - ก.ย. 50

ผลดำเนินการ มีผู้เข้าร่วมโครงการจำนวน 6 ราย ได้แก่ 1) เทศบาล ต.ยางชุมน้อย 2) อบต.ลิ้นฟ้า อ.ยางชุมน้อย 3) อบต. โนนคูณ อ.ยางชุมน้อย 4) อบต.ยางชุมใหญ่ อ.ยางชุมน้อย 5) อบต.ดอนกาม อ.ยางชุมน้อย และ 6) สหกรณ์การเกษตรยางชุมน้อย จำกัด ปริมาณรับซื้อหอมแดงจากเกษตรกร (ระหว่างวันที่ 27 ก.พ. - 27 มี.ค. 50) จำนวน 1,054 ตัน ราคา กก.ละ 11 บาท มูลค่า 11,590,000 บาท และจำหน่ายไปยังจังหวัดปลายทางในราคา กก.ละ 15-16 บาท มูลค่า 13,395,400 บาท

4.3 คณะกรรมการ คชก. มีมติ (2 มี.ค.50) เห็นชอบกำหนดราคาเป้าหมายนำในการแทรกแซงตลาดหอมแดงฤดูแล้งจังหวัดแหล่งผลิตหอมแดงภาคเหนือ ฤดูกาลผลิตปี 2549/50 โดยเทียบเคียงจากราคาเป้าหมายนำหอมแดงจังหวัดศรีสะเกษ ฤดูกาลผลิตปี 2549/50 (หอมแดงแห้งใหญ่ กก.ละ 11.00 บาท) ตามสัดส่วนคุณภาพและอนุมัติเงินทุนหมุนเวียนปลอดดอกเบี้ย จำนวน 75 ล้านบาท ให้กระทรวงมหาดไทย (กรมการปกครอง) เพื่อให้จังหวัดที่เป็นแหล่งผลิตหอมแดงฤดูแล้งที่สำคัญ ได้แก่ ลำพูน อุตรดิตถ์ เชียงใหม่ พะเยา เพชรบูรณ์ และเชียงราย ตามสัดส่วนผลผลิตนำไปจัดสรรให้ผู้เข้าร่วมโครงการยืมใช้รับซื้อหอมแดงจากเกษตรกรในราคาดำเนินการเมื่อราคาต่ำกว่าหรือคาดว่าจะต่ำกว่าราคาเป้าหมายนำ โดยให้ค่าใช้จ่ายในการดำเนินการตามที่จ่ายจริงไม่เกินร้อยละ 3 ของวงเงินดำเนินการ ระยะเวลาแทรกแซงรับซื้อ มี.ค. - พ.ค. 50 ระยะเวลาโครงการ มี.ค. - ก.ย. 50

ผลดำเนินการ สหกรณ์ผู้ปลูกหอมแดงแม่แจ่ม จำกัด จ.เชียงใหม่ ได้มีการรับซื้อหอมแดงจากเกษตรกร ระหว่างวันที่ 3-31 พ.ค. 50 จำนวน 304 ราย ปริมาณรับซื้อ 1,026 ตัน มูลค่า 8.22 ล้านบาท

#### 5. สถานการณ์ปัจจุบัน/แนวโน้ม

ขณะนี้ในช่วงที่ผลผลิตหอมแดงฤดูฝนในแหล่งผลิตภาคเหนือ เช่น อ.แม่แจ่ม และ อ.ฝาง จ.เชียงใหม่ ได้เก็บเกี่ยวผลผลิตเสร็จสิ้นแล้ว โดยราคาหอมแดงแห้ง กก.ละที่เกษตรกรขายได้ เฉลี่ย กก.ละ 29.00 บาท

\*\*\*\*\*

สำนักส่งเสริมการค้าสินค้าเกษตร

พฤศจิกายน 2550

หน่วย : บาท/กก.

| ปี                                                                                                               | มค.   | กพ.   | มีค.  | เมย.  | พค.   | มิย.  | กค.   | สค.   | กย.   | ตค.   | พย.   | ธค.   | เฉลี่ย |
|------------------------------------------------------------------------------------------------------------------|-------|-------|-------|-------|-------|-------|-------|-------|-------|-------|-------|-------|--------|
| <b>ราคาที่เกษตรกรขายได้</b>                                                                                      |       |       |       |       |       |       |       |       |       |       |       |       |        |
| - หอมแดงแห้งหัวใหญ่ชนิดคละ(เฉลี่ยทั่วประเทศ) <span style="float: right;">ที่มา : สำนักงานเศรษฐกิจการเกษตร</span> |       |       |       |       |       |       |       |       |       |       |       |       |        |
| 2541                                                                                                             | 16.94 | 15.88 | 12.86 | 12.32 | 20.30 | -     | 28.13 | 30.00 | 26.84 | 28.00 | 38.33 | 36.67 | 20.03  |
| 2542                                                                                                             | 21.37 | 12.08 | 12.75 | 20.33 | 24.00 | 24.67 | 19.50 | 14.97 | 20.50 | 21.00 | 29.87 | 17.17 | 17.48  |
| 2543                                                                                                             | 6.80  | 7.04  | 8.38  | 9.63  | 13.20 | 14.00 | 12.55 | 17.77 | 28.17 | 17.60 | 13.01 | 9.88  | 10.42  |
| 2544                                                                                                             | 10.83 | 11.28 | 13.32 | 13.89 | 13.16 | 15.64 | 16.81 | 17.65 | 20.18 | 20.65 | 26.65 | 33.35 | 15.24  |
| 2545                                                                                                             | 18.27 | 12.28 | 11.67 | 12.56 | 15.23 | 19.55 | 21.78 | 24.73 | 27.05 | 31.13 | 40.84 | 19.36 | 17.44  |
| 2546                                                                                                             | 12.85 | 14.98 | 13.88 | 16.23 | 23.44 | -     | -     | -     | -     | -     | 19.72 | 13.34 | 15.03  |
| 2547                                                                                                             | 9.57  | 7.06  | 6.85  | 8.45  | 11.45 | 12.70 | -     | -     | -     | -     | 9.75  | 9.00  | 8.36   |
| 2548                                                                                                             | 8.90  | 7.10  | 7.90  | 9.83  | 13.50 | 22.00 | 21.25 | 19.43 | 25.84 | 28.70 | 31.56 | 13.23 | 14.80  |
| 2549                                                                                                             | 16.42 | 17.35 | 18.25 | 21.44 | 27.24 | 25.47 | 23.07 | 32.24 | 32.78 | 27.55 | 30.48 | 26.78 | 22.09  |
| 2550                                                                                                             | 17.95 | 9.56  | 6.78  | 4.95  | -     | -     | -     | -     | -     | -     | -     | -     | 9.81   |
| <b>ราคาขายส่ง กทม.</b> <span style="float: right;">ที่มา : กรมการค้าภายใน</span>                                 |       |       |       |       |       |       |       |       |       |       |       |       |        |
| หอมแดงแห้งภาคเหนือมัดจุกหัวใหญ่                                                                                  |       |       |       |       |       |       |       |       |       |       |       |       |        |
| 2541                                                                                                             | 24.00 | 19.00 | 17.26 | 18.61 | 25.17 | 32.73 | 47.62 | 41.60 | 37.18 | 36.33 | 42.67 | 44.10 | 32.19  |
| 2542                                                                                                             | 31.65 | 16.83 | 15.38 | 25.17 | 25.72 | 29.30 | 28.09 | 24.14 | 25.48 | 29.28 | 42.20 | 30.75 | 27.00  |
| 2543                                                                                                             | 14.80 | 11.00 | 12.76 | 15.53 | 19.55 | 20.59 | 23.74 | 28.27 | 40.14 | 29.07 | 21.57 | 15.67 | 21.06  |
| 2544                                                                                                             | 14.40 | 16.50 | 18.00 | 20.03 | 21.50 | 23.55 | 26.41 | 29.61 | 33.25 | 31.64 | 51.86 | 55.06 | 28.48  |
| 2545                                                                                                             | 24.55 | 14.00 | 14.00 | 17.58 | 21.55 | 28.03 | 29.00 | 31.10 | 34.00 | 39.14 | 44.36 | 22.50 | 26.65  |
| 2546                                                                                                             | 18.64 | 18.87 | 21.71 | 23.69 | 32.63 | 43.38 | 50.19 | 38.00 | 33.89 | 35.39 | 32.05 | 21.61 | 30.84  |
| 2547                                                                                                             | 16.05 | 15.55 | 10.82 | 13.25 | 14.81 | 16.92 | 19.50 | 20.00 | 20.50 | 31.13 | 23.92 | 17.63 | 18.34  |
| 2548                                                                                                             | 16.00 | 15.10 | 13.90 | 19.56 | 22.76 | 34.64 | 32.32 | 29.41 | 35.65 | 37.50 | 41.60 | 31.07 | 27.46  |
| 2549                                                                                                             | 23.23 | 24.50 | 24.50 | 26.10 | 33.71 | 38.47 | 35.50 | 37.23 | 41.00 | 38.03 | 39.00 | 39.00 | 33.36  |
| 2550                                                                                                             | 26.08 | 15.60 | 12.67 | 12.50 | 14.45 | 17.57 | 20.63 | 39.07 | 37.40 | 34.67 | -     | -     | 23.06  |
| หอมแดงแห้งศรีสะเกษมัดจุกหัวใหญ่ <span style="float: right;">ที่มา : กรมการค้าภายใน</span>                        |       |       |       |       |       |       |       |       |       |       |       |       |        |
| 2541                                                                                                             | 25.95 | 24.00 | 22.32 | -     | -     | -     | -     | -     | -     | -     | -     | 39.00 | 27.82  |
| 2542                                                                                                             | 28.50 | 17.20 | 15.98 | -     | -     | -     | -     | -     | -     | -     | -     | 25.07 | 21.69  |
| 2543                                                                                                             | 12.58 | 8.89  | 12.50 | -     | -     | -     | -     | -     | -     | -     | -     | 14.00 | 11.99  |
| 2544                                                                                                             | 13.59 | 14.92 | -     | -     | -     | -     | -     | -     | -     | -     | -     | 51.42 | 26.64  |
| 2545                                                                                                             | 24.55 | 14.00 | -     | -     | -     | -     | -     | -     | -     | -     | 32.50 | 21.68 | 23.18  |
| 2546                                                                                                             | 18.09 | 17.00 | -     | -     | -     | -     | -     | -     | -     | -     | -     | 19.42 | 18.17  |
| 2547                                                                                                             | 14.29 | 12.08 | 10.82 | -     | -     | -     | -     | -     | -     | -     | -     | 16.57 | 13.44  |
| 2548                                                                                                             | 16.00 | 15.1  | 13.90 | -     | -     | -     | -     | -     | -     | -     | 49.00 | 28.03 | 24.41  |
| 2549                                                                                                             | 20.37 | 23.50 | 23.50 | -     | -     | -     | -     | -     | -     | -     | -     | -     | 22.46  |
| 2550                                                                                                             | 21.98 | 15.60 | 12.68 | -     | -     | -     | -     | -     | -     | -     | -     | -     | 16.75  |

ที่มา : กรมการค้าภายใน

พฤศจิกายน 2550

## หอมหัวใหญ่

### 1. ผลผลิต/ความต้องการใช้ (ตัน)

|                    | ปี 2546/47 | ปี 2547/48 | ปี 2548/49 | ปี 2549/50  |
|--------------------|------------|------------|------------|-------------|
| 1.1 ผลผลิต         | 88,500     | 57,355     | 38,427     | 52,748      |
| 1.2 ความต้องการใช้ | 83,930     | 52,785     | 48,639     | 57,565      |
|                    |            |            |            | (ประมาณการ) |
|                    | ปี 257     | ปี 2548    | ปี 2549    | ปี 2550     |
| 1.3 ส่งออก         | 20,466     | 21,526     | 22,276     | 32,028      |
| 1.4 นำเข้า         | 15,896     | 31,738     | 27,093     | 10,133      |

### 2. ราคา (บาท/กก)

#### 2.1 เกษตรกรขายได้

|                    |       |      |      |      |
|--------------------|-------|------|------|------|
| หอมหัวใหญ่ เบอร์ 1 | 15.72 | 6.93 | 5.77 | 9.08 |
|--------------------|-------|------|------|------|

#### 2.2 เป้าหมายนำ (จ.เชียงใหม่)

|                                       |   |      |   |   |
|---------------------------------------|---|------|---|---|
| อ.สันป่าตอง-แม่วาง เกรตคละ            | - | 4.26 | - | - |
| อ.ฝาง-ไชยปราการ-พร้าว แห่งคละ (รวมใบ) | - | 4.50 | - | - |

### 3. สภาพปัญหา/สาเหตุ ปี 2547/48

3.1 องค์การตลาดเพื่อเกษตรกรนำเข้าเมล็ดพันธุ์หอมหัวใหญ่ล่าช้ากว่าทุกปีและจำหน่ายให้สหกรณ์ทั้ง 4 แห่ง พร้อมกัน ได้แก่ สหกรณ์ผู้ปลูกหอมหัวใหญ่สันป่าตอง แม่วาง ฝาง และพร้าว จำกัด ทำให้ผลผลิตหอมหัวใหญ่ออกสู่ตลาดในช่วงเดียวกัน (มี.ค. – เม.ย. 48)

3.2 ผู้อำนวยการพรรคไทยรักไทย สาขาภาคเหนือ และสมาชิกสภาผู้แทนราษฎรจังหวัดเชียงใหม่ (นายสันติ ดันสุหัช และนายนพคุณ รัฐผไท) ขอให้หามาตรการแก้ไขปัญหาาราคาหอมหัวใหญ่และดำเนินการด้านการตลาดเพื่อรองรับผลผลิตที่จะออกสู่ตลาดพร้อมกัน (มี.ค. – เม.ย. 48)

### 4. มาตรการแก้ไขปัญหา ปี 2547/48

4.1 คชก. ได้มีมติ (23 เม.ย. 42) ให้กระทรวงเกษตรและสหกรณ์รับผิดชอบดูแลการแก้ไขปัญหาหอมหัวใหญ่ทั้งระบบและครบวงจร ตั้งแต่การนำเข้าเมล็ดพันธุ์ การลดพื้นที่เพาะปลูก การจดทะเบียนเกษตรกร รวมไปถึงการแก้ไขปัญหากรณีเกิดราคาคต่ำด้วย

4.2 คชก. ได้มีมติ (1 มี.ค. 48) มอบหมายให้กระทรวงมหาดไทยและกระทรวงเกษตรและสหกรณ์ กรมบัญชีกลาง สำนักงานตรวจเงินแผ่นดิน และฝ่ายเลขานุการตรวจสอบค่าใช้จ่ายในการดำเนินโครงการแก้ไขปัญหาหอมหัวใหญ่ตกต่ำปี 2547 ของ จ.เชียงใหม่

- 2 -

4.3 คชก. ได้มีมติ (8 มี.ค. 48) มอบหมายให้กระทรวงเกษตรและสหกรณ์แก้ไขปัญหาหอมหัวใหญ่ จ.เชียงใหม่ ฤดูกาลผลิตปี 2547/48 ตามที่ผู้อำนวยการพรรคไทยรักไทยสาขาภาคเหนือและสมาชิกสภาผู้แทนราษฎร จ.เชียงใหม่ (นายณพคุณ รัฐผไท) ขอให้ช่วยเหลือ โดยให้วางแนวทางการแก้ไข ปัญหาในระยะยาว และให้มีผู้จัดการสินค้ารับผิดชอบบริหารจัดการสินค้าหอมหัวใหญ่อย่างเป็นระบบครบ วงจร แล้วนำเสนอคณะกรรมการ คชก.พิจารณาต่อไป ทั้งนี้ เพื่อให้เป็นไปตามมติคณะกรรมการ คชก. เมื่อวันที่ 23 เมษายน 2542 ที่มอบหมายให้กระทรวงเกษตรและสหกรณ์รับผิดชอบสินค้าหอมหัวใหญ่ทั้งระบบ ครบวงจร

#### การดำเนินการ

กระทรวงเกษตรและสหกรณ์ได้วางแผนการผลิตให้สอดคล้องกับความต้องการของตลาดเพื่อมิให้เกิดปัญหาราคาคาดต่ำ โดยตั้งแต่ปี 2549 – 2551 เปิดตลาดเมล็ดพันธุ์หอมหัวใหญ่ปีละ 3.15 ตัน (6,944 ปอนด์) อัตราภาษีในโควตาร้อยละ 0 อัตราภาษีนอกโควตาร้อยละ 218 ตามข้อผูกพัน WTO โดยให้ชุมนุม สหกรณ์ผู้ปลูกหอมหัวใหญ่แห่งประเทศไทย จำกัด เป็นผู้นำเข้าภายใต้การกำกับดูแลของคณะกรรมการ จัดการการผลิตและการตลาดกระเทียม หอมแดง หอมหัวใหญ่ และมันฝรั่ง

#### 5. สถานการณ์ปัจจุบัน/แนวโน้ม

กระทรวงเกษตรและสหกรณ์ พยากรณ์ผลผลิตปริมาณ 52,748 ตัน เพิ่มขึ้นจากปีที่ผ่านมา ประมาณ 14,321 ตัน หรือคิดเป็นร้อยละ 37.27 โดยมีพื้นที่เพาะปลูกประมาณ 11,726 ไร่ เพิ่มขึ้น ประมาณ 2,700 ไร่ หรือคิดเป็นร้อยละ 24.01 เนื่องจากราคาหอมหัวใหญ่ที่เกษตรกรขายได้ ในปีก่อน อยู่ในเกณฑ์ดี ปัจจุบันได้สิ้นสุดฤดูกาลผลิตหอมหัวใหญ่ปี 2549/50 แล้ว

\*\*\*\*\*

สำนักส่งเสริมการค้าสินค้าเกษตร  
พฤศจิกายน 2550



## หอมหัวใหญ่

หน่วย : บาท/กก.

| ปี                                       | มค.   | กพ.   | มีค.  | เมย.  | พค.   | มิย.  | กค.   | สค.   | กย.   | ตค.   | พย.   | ธค.   | เฉลี่ย |
|------------------------------------------|-------|-------|-------|-------|-------|-------|-------|-------|-------|-------|-------|-------|--------|
| ราคาที่เกษตรกรขายได้ (หอมหัวใหญ่เบอร์ 1) |       |       |       |       |       |       |       |       |       |       |       |       |        |
| 2542                                     | 5.67  | 3.37  | 7.33  | -     | -     | -     | -     | -     | -     | -     | 13.66 | 9.36  | 7.21   |
| 2543                                     | 10.17 | 7.25  | 3.67  | 3.00  | -     | -     | -     | -     | -     | 10.00 | 9.00  | 18.40 | 6.35   |
| 2544                                     | 10.00 | 6.25  | 5.62  | 6.00  | -     | -     | -     | -     | -     | -     | -     | 14.50 | 5.89   |
| 2545                                     | 5.52  | 6.25  | 5.50  | -     | -     | -     | -     | -     | -     | -     | -     | 9.58  | 6.31   |
| 2546                                     | 24.30 | 18.50 | 11.16 | -     | -     | -     | -     | -     | -     | -     | -     | 19.00 | 13.61  |
| 2547                                     | 13.27 | 3.75  | 2.50  | -     | -     | -     | -     | -     | -     | -     | -     | -     | 4.45   |
| 2548                                     | 8.00  | 4.75  | 4.95  | -     | -     | -     | -     | -     | -     | -     | -     | -     | 4.93   |
| 2549                                     | 11.01 | 6.02  | 7.52  | -     | -     | -     | -     | -     | -     | -     | -     | 19.25 | 14.73  |
| 2550                                     | 14.87 | 7.25  | 5.13  | -     | -     | -     | -     | -     | -     | -     | -     | -     | 9.08   |
| ที่มา : สำนักงานเศรษฐกิจการเกษตร         |       |       |       |       |       |       |       |       |       |       |       |       |        |
| ราคาขายส่ง กทม. (หอมหัวใหญ่เบอร์ 0-1)    |       |       |       |       |       |       |       |       |       |       |       |       |        |
| 2542                                     | 8.38  | 4.33  | 9.48  | 12.57 | 15.19 | 18.45 | 17.72 | 20.91 | 26.93 | -     | 14.50 | 15.65 | 14.92  |
| 2543                                     | 13.08 | 11.20 | 6.20  | 7.33  | 8.40  | 7.77  | 10.82 | 19.23 | 21.33 | 20.50 | 16.50 | 19.00 | 13.45  |
| 2544                                     | 14.23 | 7.11  | 10.18 | 12.56 | 14.60 | 17.05 | 18.68 | 26.14 | 30.33 | -     | -     | 18.39 | 16.98  |
| 2545                                     | 8.63  | 8.43  | 10.36 | 11.29 | 12.90 | 15.50 | 16.36 | 17.98 | 15.88 | 15.50 | -     | 14.50 | 13.39  |
| 2546                                     | 19.50 | 24.29 | 20.50 | 21.05 | 21.13 | 23.21 | 24.50 | -     | -     | -     | -     | -     | 22.03  |
| 2547                                     | 17.50 | 8.45  | 5.55  | 5.50  | 6.50  | 8.21  | 10.13 | 13.30 | 13.63 | -     | -     | -     | 9.86   |
| 2548                                     | 9.50  | 7.50  | 7.30  | 9.50  | 10.61 | 10.95 | 13.50 | 17.50 | -     | -     | -     | -     | 10.80  |
| 2549                                     | 17.31 | 13.58 | 13.54 | 15.24 | 17.35 | 19.50 | 23.76 | 25.76 | -     | -     | -     | 25.00 | 19.00  |
| 2550                                     | 19.77 | 13.23 | 10.07 | 9.00  | 8.50  | 8.64  | 9.50  | 10.83 | -     | -     | -     | -     | 11.54  |
| ที่มา : กรมการค้าภายใน                   |       |       |       |       |       |       |       |       |       |       |       |       |        |

สำนักส่งเสริมการค้าสินค้าเกษตร  
พฤศจิกายน 2550

## สุกร

|                                          | 2546   | 2547   | 2548   | 2549   | 2550                 |
|------------------------------------------|--------|--------|--------|--------|----------------------|
|                                          |        |        |        |        | (ประมาณการ)          |
| 1. ผลผลิต (ล้านตัว) : สศก.               | 11.928 | 12.096 | 12.257 | 13.315 | 13.892               |
| 2. การใช้ภายในประเทศ (ล้านตัว) : สศก.    | 11.600 | 11.740 | 12.000 | 12.530 | 13.060               |
| 3. การส่งออกเนื้อสุกร - ปริมาณ (ตัน)     | 9,699  | 10,982 | 12,171 | 11,015 | 5,614 (ม.ก. - ก.ย.)  |
| - มูลค่า (ล้านบาท)                       | 605    | 1,563  | 1,895  | 2,051  | 664.30 (ม.ก. - ก.ย.) |
| 4. ต้นทุนการผลิต (บาท/กก.)               | 33.42  | 39.13  | 43.45  | 44.96  | 41.36 (ม.ก. - ก.ย.)  |
| 5. ราคาสุกรมีชีวิต ณ แหล่งผลิต (บาท/กก.) | 32.82  | 44.95  | 49.31  | 45.91  | 40.14 (ค.ค.50)       |

6. สถานการณ์เดือนตุลาคม 2550 สมาคมผู้เลี้ยงสุกรแห่งชาติ ประกาศปรับราคาสุกรมีชีวิตสูงขึ้น จาก กก.ละ 40 - 41 บาท เป็น กก.ละ 43 - 44 บาท เมื่อวันที่ 26 ตุลาคม 2550 ส่งผลให้ราคาขายส่งสุกรชำแหละ และราคาขายปลีกเนื้อแดง ปรับสูงขึ้นด้วย ดังนี้

| ราคา (บาท/กก.)       | ส.ค.50 | ก.ย.50 | 19 ต.ค.50 | 31 ต.ค.50 |
|----------------------|--------|--------|-----------|-----------|
| ขายส่ง - สุกรมีชีวิต | 46.17  | 42.80  | 40 - 41   | 43 - 44   |
| - สุกรชำแหละ         | 55.32  | 53.23  | 48 - 50   | 53 - 55   |
| ขายปลีก เนื้อแดง     | 87.50  | 84.20  | 80 - 85   | 85 - 90   |

ทั้งนี้ แต่ละหน่วยงานได้ประมาณการต้นทุนไว้ดังนี้ สำนักงานเศรษฐกิจการเกษตร : กก.ละ 41.37 บาท  
กรมการค้าภายใน : กก.ละ 43.46 บาท (ประมาณการ) สมาคมผู้เลี้ยงสุกรแห่งชาติ : กก.ละ 44.90 บาท

7. การเตรียมมาตรการรองรับปัญหา เชิญสมาคมผู้เลี้ยงสุกรแห่งชาติ สมาคมผู้ค้าสุกรชำแหละไทย และผู้เลี้ยงสุกรรายใหญ่ ร่วมหารือเรื่องราคาสุกร เมื่อวันศุกร์ที่ 26 ตุลาคม 2550 เวลา 13.00 น. โดยมีผลการหารือสรุป ดังนี้

7.1 ราคาสุกรมีชีวิต เพื่อมิให้ส่งผลกระทบต่อผู้บริโภค ทั้งที่เป็นผู้ประกอบการและประชาชนทั่วไป ได้ขอความร่วมมือสมาคมผู้เลี้ยงสุกรแห่งชาติ ในการบริหารจัดการ อุปสงค์อุปทาน รวมทั้งพิจารณา กำหนดราคาสุกรมีชีวิตให้สอดคล้องกับภาวะการค้าและต้นทุนการผลิตที่แท้จริง



สถิติราคาขายส่ง - ขายปลีก สุกร  
ปี 2545 - 2550

| ปี                                 | ม.ค.  | ก.พ.  | มี.ค. | เม.ย. | พ.ค.  | มิ.ย. | ก.ค.  | ส.ค.  | ก.ย.  | ต.ค.  | พ.ย.  | ธ.ค.  | เฉลี่ย |
|------------------------------------|-------|-------|-------|-------|-------|-------|-------|-------|-------|-------|-------|-------|--------|
| <b>ราคาขายส่งลูกสุกร (บาท/ตัว)</b> |       |       |       |       |       |       |       |       |       |       |       |       |        |
| 2545                               | 1,077 | 1,100 | 1,100 | 1,100 | 1,100 | 1,025 | 1,000 | 1,000 | 1,000 | 1,000 | 1,000 | 908   | 1,034  |
| 2546                               | 700   | 626   | 352   | 433   | 879   | 848   | 743   | 700   | 845   | 900   | 800   | 743   | 714    |
| 2547                               | 810   | 1,190 | 1,459 | 1,317 | 884   | 667   | 727   | 890   | 800   | 985   | 1,200 | 1,285 | 1,018  |
| 2548                               | 1,300 | 1,300 | 1,300 | 1,300 | 1,300 | 1,300 | 1,300 | 1,300 | 1,255 | 1,105 | 1,355 | 1,500 | 1,301  |
| 2549                               | 1,500 | 1,500 | 1,500 | 1,444 | 1,400 | 1,321 | 1,100 | 1,100 | 1,100 | 1,100 | 1,164 | 875   | 1,259  |
| 2550                               | 614   | 600   | 677   | 629   | 500   | 714   | 975   | 1,100 | 975   | 864   |       |       |        |

|                                                            |       |       |       |       |       |       |       |       |       |       |       |       |       |
|------------------------------------------------------------|-------|-------|-------|-------|-------|-------|-------|-------|-------|-------|-------|-------|-------|
| <b>ราคาขายส่งสุกรมีชีวิต (ฟาร์ม) ณ แหล่งผลิต (บาท/กก.)</b> |       |       |       |       |       |       |       |       |       |       |       |       |       |
| 2545                                                       | 37.43 | 36.61 | 38.38 | 40.39 | 40.50 | 39.10 | 40.07 | 40.69 | 40.58 | 38.89 | 36.29 | 32.03 | 38.41 |
| 2546                                                       | 28.50 | 27.13 | 24.60 | 26.31 | 38.18 | 38.93 | 36.50 | 34.20 | 36.00 | 35.83 | 33.75 | 33.88 | 32.82 |
| 2547                                                       | 37.33 | 47.70 | 53.41 | 55.22 | 50.95 | 43.00 | 40.70 | 41.60 | 40.00 | 39.35 | 43.59 | 46.50 | 44.95 |
| 2548                                                       | 47.50 | 48.50 | 48.54 | 52.79 | 51.92 | 51.50 | 51.45 | 49.77 | 46.23 | 43.90 | 48.36 | 51.25 | 49.31 |
| 2549                                                       | 50.55 | 48.50 | 48.39 | 47.88 | 48.50 | 47.97 | 45.97 | 45.77 | 45.20 | 42.21 | 42.73 | 37.20 | 45.91 |
| 2550                                                       | 30.98 | 32.30 | 37.88 | 37.79 | 37.75 | 41.07 | 44.00 | 46.17 | 42.80 | 40.14 |       |       |       |

|                                                |       |       |        |        |        |       |       |       |       |       |       |       |       |
|------------------------------------------------|-------|-------|--------|--------|--------|-------|-------|-------|-------|-------|-------|-------|-------|
| <b>ราคาขายปลีกเนื้อแดง ตลาด กทม. (บาท/กก.)</b> |       |       |        |        |        |       |       |       |       |       |       |       |       |
| 2545                                           | 72.50 | 72.50 | 72.50  | 73.24  | 74.50  | 74.50 | 74.50 | 74.69 | 74.21 | 72.55 | 72.07 | 68.81 | 73.05 |
| 2546                                           | 67.50 | 67.03 | 63.64  | 65.44  | 73.84  | 74.50 | 74.50 | 74.50 | 74.50 | 73.67 | 72.50 | 72.50 | 71.18 |
| 2547                                           | 75.35 | 94.00 | 103.64 | 105.00 | 100.03 | 89.64 | 87.16 | 88.00 | 82.50 | 82.50 | 86.36 | 87.50 | 90.14 |
| 2548                                           | 92.50 | 91.71 | 91.09  | 100.88 | 100.47 | 99.00 | 97.82 | 97.14 | 93.23 | 92.50 | 96.82 | 97.50 | 95.89 |
| 2549                                           | 97.50 | 97.50 | 97.50  | 97.50  | 97.50  | 96.18 | 92.50 | 92.50 | 92.50 | 91.79 | 91.48 | 87.25 | 94.31 |
| 2550                                           | 82.36 | 78.70 | 82.02  | 82.50  | 81.80  | 83.05 | 86.88 | 87.50 | 84.20 | 83.64 |       |       |       |

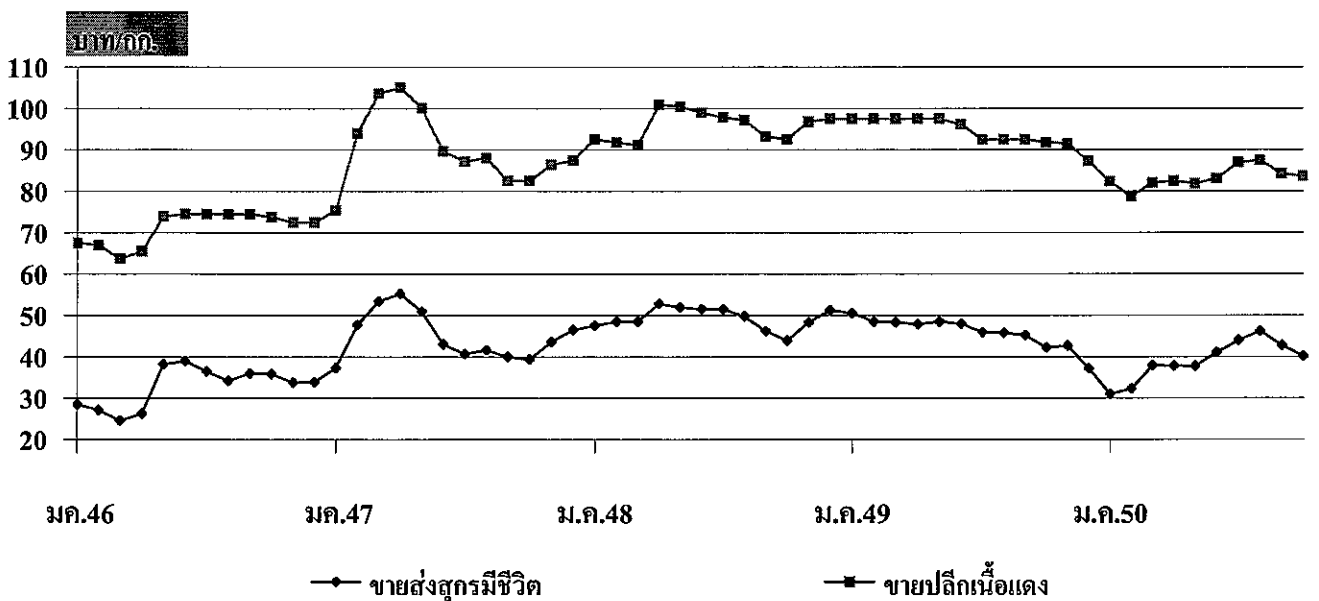



สถิติราคาขายส่ง - ขายปลีก ไข่ไก่  
ปี 2545 - 2550

| ปี                                                     | ม.ค.  | ก.พ.  | มี.ค. | เม.ย. | พ.ค.  | มิ.ย. | ก.ค.  | ส.ค.  | ก.ย.  | ต.ค.  | พ.ย.  | ธ.ค.  | เฉลี่ย |
|--------------------------------------------------------|-------|-------|-------|-------|-------|-------|-------|-------|-------|-------|-------|-------|--------|
| <b>ราคาขายส่งลูกไก่ไข่ทั่วไป (บาท/ตัว)</b>             |       |       |       |       |       |       |       |       |       |       |       |       |        |
| 2545                                                   | 17.50 | 17.50 | 17.50 | 17.50 | 17.50 | 17.90 | 19.36 | 18.50 | 18.50 | 16.50 | 12.59 | 10.83 | 16.81  |
| 2546                                                   | 8.41  | 10.03 | 11.50 | 13.06 | 14.55 | 15.50 | 15.50 | 15.50 | 15.90 | 15.50 | 15.50 | 15.50 | 13.87  |
| 2547                                                   | 17.00 | 20.00 | 21.50 | 23.72 | 26.50 | 26.50 | 25.82 | 23.60 | 23.60 | 23.50 | 19.86 | 13.50 | 22.09  |
| 2548                                                   | 14.35 | 15.50 | 15.50 | 15.79 | 16.50 | 16.50 | 18.18 | 18.50 | 17.59 | 16.80 | 15.32 | 14.50 | 16.25  |
| 2549                                                   | 14.50 | 12.82 | 13.37 | 16.50 | 16.50 | 16.50 | 14.24 | 14.32 | 13.20 | 11.50 | 14.09 | 13.03 | 14.21  |
| 2550                                                   | 13.74 | 16.45 | 17.50 | 17.50 | 18.95 | 19.50 | 19.50 | 19.50 | 19.50 | 19.50 |       |       |        |
| <b>ราคาขายส่งไข่ไก่สด คณะ ฅ แหล่งผลิต (บาท/ฟอง)</b>    |       |       |       |       |       |       |       |       |       |       |       |       |        |
| 2545                                                   | 1.54  | 1.48  | 1.46  | 1.50  | 1.58  | 1.53  | 1.40  | 1.45  | 1.38  | 1.23  | 1.22  | 1.17  | 1.41   |
| 2546                                                   | 1.02  | 1.16  | 1.25  | 1.26  | 1.42  | 1.54  | 1.55  | 1.56  | 1.63  | 1.62  | 1.50  | 1.52  | 1.42   |
| 2547                                                   | 1.91  | 1.40  | 1.47  | 2.24  | 2.22  | 2.34  | 2.45  | 2.30  | 2.22  | 2.10  | 1.66  | 1.88  | 2.02   |
| 2548                                                   | 2.25  | 2.18  | 2.15  | 2.23  | 2.38  | 2.40  | 2.54  | 2.40  | 2.13  | 2.06  | 1.85  | 1.63  | 2.18   |
| 2549                                                   | 1.63  | 1.50  | 1.73  | 1.71  | 1.78  | 1.78  | 1.70  | 1.74  | 1.61  | 1.60  | 1.84  | 1.72  | 1.70   |
| 2550                                                   | 1.79  | 1.83  | 1.74  | 1.74  | 1.97  | 2.00  | 2.05  | 2.10  | 2.17  | 1.95  |       |       |        |
| <b>ราคาขายปลีกไข่ไก่ เบอร์ 3 ฅ ตลาด กทม. (บาท/ฟอง)</b> |       |       |       |       |       |       |       |       |       |       |       |       |        |
| 2545                                                   | 2.14  | 2.05  | 2.05  | 2.05  | 2.13  | 2.13  | 2.05  | 2.05  | 2.01  | 1.89  | 1.85  | 1.81  | 2.02   |
| 2546                                                   | 1.67  | 1.79  | 1.85  | 1.85  | 1.96  | 2.05  | 2.05  | 2.05  | 2.05  | 2.23  | 1.95  | 1.97  | 1.96   |
| 2547                                                   | 2.26  | 1.96  | 1.97  | 2.69  | 2.85  | 2.85  | 2.92  | 2.8   | 2.65  | 2.58  | 2.24  | 2.37  | 2.51   |
| 2548                                                   | 2.69  | 2.68  | 2.70  | 2.75  | 2.85  | 2.85  | 3.02  | 2.85  | 2.60  | 2.51  | 2.41  | 2.28  | 2.68   |
| 2549                                                   | 2.17  | 2.01  | 2.16  | 2.19  | 2.23  | 2.23  | 2.15  | 2.19  | 2.15  | 2.15  | 2.29  | 2.18  | 2.18   |
| 2550                                                   | 2.15  | 2.17  | 2.16  | 2.16  | 2.38  | 2.45  | 2.45  | 2.45  | 2.52  | 2.34  |       |       |        |

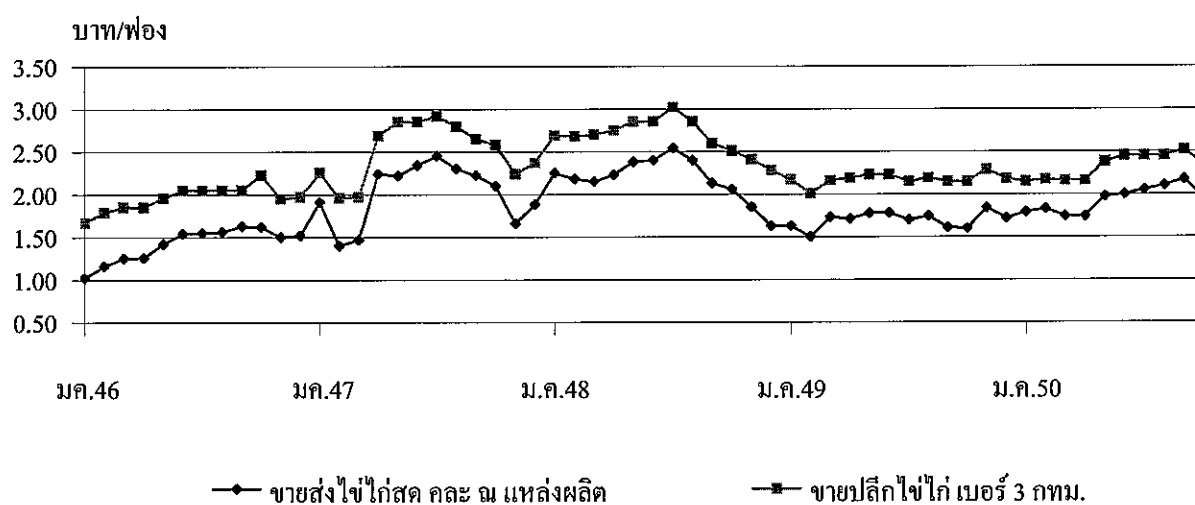

## เกลือทะเล

| 1. ผลผลิตและความต้องการใช้      | ปี 2546 | ปี 2547  | ปี 2548 | ปี 2549 | ปี 2550          |
|---------------------------------|---------|----------|---------|---------|------------------|
| ผลผลิตไทย (ตัน)                 | 610,000 | 660,590  | 700,000 | 650,000 | 710,000          |
| ความต้องการใช้(ตัน)             | 643,337 | 694,555  | 710,855 | 648,311 | NA               |
| การนำเข้า ปริมาณ (ตัน)          | 35,235  | 35,190   | 12,379  | 5,167   | 553              |
| มูลค่า (ล้านบาท)                | 30.94   | 36.73    | 12.38   | 8.56    | 1.19             |
|                                 |         |          |         |         | (ม.ก. - ก.ย. 50) |
| การส่งออก ปริมาณ (ตัน)          | 1,897   | 1,224    | 1,524   | 6,856   | 592              |
| มูลค่า (ล้านบาท)                | 7.47    | 6.09     | 4.74    | 18.43   | 1.16             |
|                                 |         |          |         |         | (ม.ก. -ก.ย. 50)  |
| 2. ราคา (บาท/ตัน)               | 973.56  | 1,029.55 | 708.34  | 764.79  | 1,111.11         |
|                                 |         |          |         |         | (ค.ก.50)         |
| 3. ต้นทุน จ.สมุทรสาคร (บาท/ตัน) | 655.00  | 665.00   | 694.50  | 695.00  | 733.00           |

## 4. สภาพปัญหา/สาเหตุ

4.1 ปริมาณผลผลิตออกสู่ตลาดมาก ในช่วงเดือนมีนาคม-เมษายน ราคามักจะปรับลดลง

4.2 ต้นทุนการผลิตเกลือทะเลสูงขึ้น เช่น ค่าเชื้อเพลิง ค่าแรงงาน

4.3 ภาคอุตสาหกรรมมีความต้องการใช้เกลือสินเธาว์ทดแทนเกลือทะเลมากขึ้น เนื่องจากเกลือสินเธาว์มีคุณสมบัติที่เหมาะสมสำหรับการใช้ภายในอุตสาหกรรมมากกว่าเกลือทะเล

## 5. มาตรการแก้ไขในอดีต

ปี 2541 เกิดปัญหาราคาเกลือตกต่ำ ชก. ได้มีมติ (3 ก.พ.42) อนุมัติเงินทุนหมุนเวียนปลอดดอกเบี้ยจำนวน 60 ล้านบาท ให้สหกรณ์การเกษตรนาเกลือนำไปปรับซื้อ/จำหน่ายเกลือจากเกษตรกรตันละ 887 บาท

ผลการดำเนินงานรับซื้อเกลือได้ 975 ตัน มูลค่า 0.680 ล้านบาท รับจำหน่ายเกลือได้ 36,810 ตัน มูลค่า 22.85 ล้านบาท และราคาเกลือได้ขยับตัวสูงขึ้น จากราคาเฉลี่ยตันละ 661.11 บาท ในเดือน ก.พ.42 เป็นต้นละ 2,038.89 บาท ในเดือน ธ.ค.42

## 6. สถานการณ์ปัจจุบัน

ผลผลิตเกลือในเดือนตุลาคม 2550 ออกสู่ตลาดลดลงอย่างต่อเนื่อง เป็นผลจากแหล่งผลิตมีฝนตก และเป็นช่วงปลายฤดูการผลิต ส่งผลให้ราคาเกลือที่เกษตรกรขายได้ปรับตัวสูงขึ้นจากเดือนที่แล้วซึ่งอยู่ที่ตันละ 1,093.33 บาท เป็นต้นละ 1,111.11 บาท

\*\*\*\*\*

## ราคาเกลือที่เกษตรกรขายได้

หน่วย : บาท/ตัน

| ปี   | ม.ค.     | ก.พ.     | มี.ค.    | เม.ย.    | พ.ค.     | มิ.ย.    | ก.ค.     | ส.ค.     | ก.ย.     | ต.ค.     | พ.ย.     | ธ.ค.     | เฉลี่ย   |
|------|----------|----------|----------|----------|----------|----------|----------|----------|----------|----------|----------|----------|----------|
| 2541 | 511.11   | 466.67   | 488.89   | 450.00   | 388.89   | 416.67   | 433.33   | 466.67   | 494.45   | 477.78   | 500.00   | 522.22   | 936.07   |
| 2542 | 511.11   | 661.11   | 777.78   | 1,511.11 | 1,866.67 | 2,158.33 | 2,111.11 | 1,755.55 | 1,744.45 | 2,123.61 | 2,244.44 | 2,038.89 | 1,625.35 |
| 2543 | 1,388.89 | 944.44   | 1,238.89 | 1,246.89 | 1,677.78 | 2,040.74 | 2,044.44 | 1,761.11 | 1,633.33 | 1,811.11 | 1,777.78 | 1,744.45 | 1,609.15 |
| 2544 | 1,315.55 | 1,372.22 | 1,508.22 | 1,608.15 | 1,755.55 | 1,816.67 | 1,855.55 | 1,833.33 | 1,916.67 | 1,916.67 | 1,916.67 | 1,916.67 | 1,727.66 |
| 2545 | 1,556.67 | 1,333.33 | 1,324.45 | 1,266.30 | 1,146.85 | 1,250.00 | 1,266.67 | 1,305.25 | 1,333.33 | 1,333.33 | 1,289.44 | 1,265.00 | 1,305.89 |
| 2546 | 1,079.26 | 989.36   | 878.01   | 815.55   | 777.78   | 891.22   | 937.33   | 1,002.33 | 1,045.24 | 1,058.89 | 1,074.53 | 1,133.20 | 973.56   |
| 2547 | 944.38   | 1,152.67 | 1,147.19 | 913.69   | 963.89   | 1,062.99 | 1,111.25 | 1,066.67 | 1,073.34 | 1,035.54 | 950.69   | 932.33   | 1,029.55 |
| 2548 | 722.85   | 739.00   | 722.33   | 714.05   | 694.56   | 706.75   | 700.11   | 711.22   | 700.11   | 700.11   | 694.50   | 694.50   | 708.34   |
| 2549 | 800.17   | 796.17   | 787.75   | 789.00   | 708.36   | 666.67   | 711.11   | 753.33   | 777.77   | 766.67   | 781.665  | 838.76   | 764.79   |
| 2550 | 963.88   | 810.00   | 659.67   | 539.00   | 711.11   | 954.45   | 1,034.72 | 1,054.17 | 1,093.33 | 1,111.11 |          |          | 893.14   |

ที่มา : กรมส่งเสริมสหกรณ์และสำนักงานการค้าภายในจังหวัด

บาท/ตัน

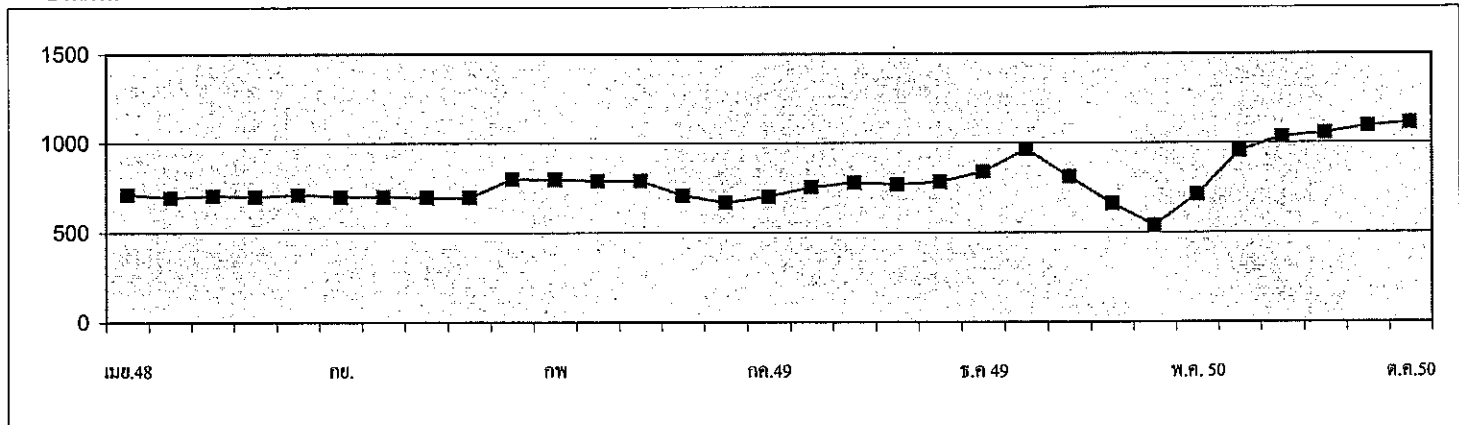

กรมการค้าภายใน กระทรวงพาณิชย์

พฤศจิกายน 2550



## ถั่วเหลือง

|                                             | ปี 2547        | ปี 2548        | ปี 2549        | ปี 2550                        | ปี 2551        |
|---------------------------------------------|----------------|----------------|----------------|--------------------------------|----------------|
| <b>1. ผลผลิตและความต้องการใช้ (ล้านตัน)</b> |                |                |                |                                |                |
| 1.1 ผลผลิตพืชน้ำมันโลก                      | 335.090        | 381.650        | 391.630        | 406.550                        | 390.400        |
| 1.2 ผลผลิตถั่วเหลือง                        |                |                |                |                                |                |
| 1.2.1 โลก                                   | 186.531        | 215.689        | 220.438        | 235.773                        | 220.812        |
| 1.2.2 ไทย                                   | 0.223          | 0.215          | 0.224          | 0.219                          | 0.220          |
| - ถั่วฤดูแล้ง                               | 0.143          | 0.137          | 0.148          | 0.145                          | 0.144          |
| - ถั่วฤดูฝน                                 | 0.080          | 0.078          | 0.076          | 0.074                          | 0.076          |
| 1.3 ความต้องการใช้                          | 1.658          | 1.607          | 1.617          | 1.722                          | 1.724          |
|                                             |                |                |                | (ม.ค.-ก.ย.50 = 1.172 ล้านตัน)  |                |
| 1.4 นำเข้า                                  | 1.436          | 1.608          | 1.395          | 1.500                          | 1.500          |
| 1.5 ส่งออก                                  | 0.0010         | 0.0012         | 0.0012         | 0.0012                         | 0.0012         |
|                                             |                |                |                | (ม.ค.-ก.ย.50 = 0.0008 ล้านตัน) |                |
| <b>2. ต้นทุนการผลิต (บาท/กก.)</b>           | 7.32           | 8.95           | 9.39           | 9.63                           | NA             |
| <b>3. ราคา (บาท/กก.)</b>                    | <b>ปี 2547</b> | <b>ปี 2548</b> | <b>ปี 2549</b> | <b>ก.ย. 50</b>                 | <b>ต.ค. 50</b> |
| 3.1 เกษตรกรขายได้                           |                |                |                |                                |                |
| - ชนิดคละ                                   | 11.26          | 10.72          | 10.49          | 11.94                          | 10.95          |
| 3.2 ขายส่ง กทม.                             |                |                |                |                                |                |
| - เกรดแปรรูปผลิตภัณฑ์อาหาร                  | 17.52          | 14.67          | 14.67          | 16.64                          | 17.94          |
| - เกรดผลิตอาหารสัตว์                        | 16.20          | 13.88          | 13.71          | 14.85                          | 15.90          |
| - เกรดสกัดน้ำมัน                            | 13.58          | 11.52          | 11.50          | 12.98                          | 14.20          |
| 3.3 ซื้อขายล่วงหน้าตลาดชิคาโก (US. No.2)    |                |                |                |                                |                |
| - บาท/กก.                                   | 11.13          | 9.01           | 8.26           | 11.95                          | 12.29          |
| - เหรียญสหรัฐ/ตัน                           | 276.73         | 223.12         | 217.41         | 347.54                         | 358.37         |

**4. สภาพปัญหา/สาเหตุ**

ผลผลิตเมล็ดถั่วเหลืองในประเทศมีไม่เพียงพอกับความความต้องการใช้ต้องนำเข้าจากต่างประเทศร้อยละ 87 เพื่อใช้ในอุตสาหกรรมการสกัดน้ำมันพืช การผลิตอาหารสัตว์ และการแปรรูปผลิตภัณฑ์อาหารต่างๆ

**5. มาตรการแก้ไขปัญหา**

การกำหนดนโยบายและมาตรการนำเข้าเมล็ดถั่วเหลือง เป็นอำนาจหน้าที่ของคณะกรรมการพืชน้ำมันและน้ำมันพืช ซึ่งได้รับการแต่งตั้งจากคณะรัฐมนตรี โดยมีรองนายกรัฐมนตรี (ที่นายกรัฐมนตรีมอบหมาย) เป็นประธานผู้แทนจากหน่วยราชการและเอกชนที่เกี่ยวข้อง เป็นกรรมการ เลขานุการสำนักงานเศรษฐกิจการเกษตร เป็นกรรมการและเลขานุการ (มติ ครม. 3 เม.ย.50)

**นโยบายและมาตรการนำเข้าเมล็ดถั่วเหลือง ปี 2550/51**

**5.1 การนำเข้าภายใต้องค์การการค้าโลก (WTO)** ตามมติ ครม. 12 ก.ย.49 / คณะกรรมการพืช น้ำมันและน้ำมันพืช 5 ก.ย.49

1) ในโควตา ให้นำเข้าโดยไม่จำกัดปริมาณและช่วงเวลานำเข้า อกรนำเข้าร้อยละ 0 ผู้มีสิทธิ นำเข้ารวม 12 ราย ประกอบด้วย 6 สมาคม (สมาคมผู้ผลิตน้ำมันถั่วเหลืองและรำข้าว สมาคมผู้ผลิตอาหารสัตว์ไทย สมาคมผู้ผลิตไก่เพื่อส่งออกไทย สมาคมผู้เลี้ยงไก่เนื้อเพื่อการส่งออก สมาคมปศุสัตว์ไทย และสมาคมส่งเสริมผู้ใช้ วัตถุประสงค์อาหารสัตว์) และบริษัทแปรรูปอาหาร 6 บริษัท และมีเงื่อนไขผู้มีสิทธินำเข้าต้องรับซื้อเมล็ดถั่วเหลืองที่ ผลิตในประเทศจากเกษตรกรทั้งหมดตามคุณภาพมาตรฐาน และราคาที่กำหนด ดังนี้

- (1) เกรดสกัดน้ำมัน                      ราคาไม่ต่ำกว่า 10.50 บาท/กก. ณ ไร่นา หรือ 11.50 บาท/กก. ณ กทม.
- (2) เกรดผลิตอาหารสัตว์                    ราคาไม่ต่ำกว่า 11.00 บาท/กก. ณ ไร่นา หรือ 12.00 บาท/กก. ณ กทม.
- (3) เกรดแปรรูปอาหาร                      ราคาไม่ต่ำกว่า 13.00 บาท/กก. ณ ไร่นา หรือ 14.00 บาท/กก. ณ กทม.

โดยต้องทำสัญญาการปฏิบัติตามเงื่อนไขดังกล่าว (5 ก.พ.50) ไว้กับกระทรวงเกษตรและสหกรณ์และกระทรวง พาณิชย์ ทั้งนี้ หากมีผู้ยื่นขอมิสิทธินำเข้ารายใหม่ให้อยู่ในดุลยพินิจของฝ่ายเลขานุการคณะกรรมการพืชน้ำมันฯ เป็นผู้พิจารณา

2) นอกโควตา กำหนดอกรนำเข้าร้อยละ 80

**5.2 การนำเข้าภายใต้ ACMECS** อกรนำเข้าร้อยละ 0 ให้ผู้มีสิทธินำเข้าต้องเป็นผู้มีสิทธินำเข้าในโควตา ภายใต้ WTO และต้องปฏิบัติตามเงื่อนไขการรับซื้อผลผลิตในประเทศตามที่กำหนด

**5.3 การนำเข้าภายใต้เขตการค้าเสรีอาเซียน (AFTA)** อกรนำเข้าร้อยละ 5

**5.4 การนำเข้าภายใต้ความตกลงการค้าเสรีไทย – ออสเตรเลีย และไทย – นิวซีแลนด์ (FTA)** อกร นำเข้าร้อยละ 0 ไม่จำกัดปริมาณนำเข้า

**5.5 การนำเข้าทั่วไป** (ไม่ใช่การนำเข้าตามที่กล่าว) กำหนดอกรนำเข้าร้อยละ 6 หรือ กก.ละ 0.30 บาท และต้องขออนุญาตนำเข้า

สำหรับ ปี 2551 ครม.มีมติ (2 ต.ค.50) เห็นชอบให้กำหนดนโยบายและมาตรการนำเข้าเช่นเดียวกับ ปี 2550 ตามมติคณะกรรมการพืชน้ำมันและน้ำมันพืช (21 ก.ย.50)

**6. สถานการณ์**

ขณะนี้ในช่วงถั่วเหลืองฤดูฝนทยอยออกสู่ตลาด ราคาเกษตรกรขายได้ลดลง เนื่องจากผลผลิตมี ความขึ้นจากการเก็บเกี่ยวในช่วงที่มีฝนตก ส่วนราคาขายส่งตลาด กทม.สูงขึ้นจากเดือนก่อน ซึ่งเป็นไปตามตลาด ต่างประเทศ โดยราคาซื้อขายล่วงหน้าตลาดชิคาโกเฉลี่ยเดือนตุลาคม 2550 สูงขึ้นจากเดือนก่อนร้อยละ 3.12 เนื่องจาก ความต้องการเมล็ดถั่วเหลืองเพื่อสกัดน้ำมันมีมากขึ้น ในขณะที่ปริมาณผลผลิตถั่วเหลืองโลกลดลงร้อยละ 6.35 และ ปริมาณผลผลิตของสหรัฐลดลงร้อยละ 18.63

ราคาเมล็ดถั่วเหลือง

หน่วย:บาท/กก.

|                                                                             | มค.    | กพ.    | มีค.   | เมย.   | พค.    | มิย.   | กค.    | สค.    | กย.    | ตค.    | พย.    | ธค.    | เฉลี่ย |
|-----------------------------------------------------------------------------|--------|--------|--------|--------|--------|--------|--------|--------|--------|--------|--------|--------|--------|
| <b>1. ราคาที่เกษตรกรขายได้ เมล็ดถั่วเหลืองชนิดคละ</b>                       |        |        |        |        |        |        |        |        |        |        |        |        |        |
| ปี 2544                                                                     | 9.14   | 9.46   | 9.92   | 9.31   | 9.68   | 9.92   | 10.00  | 9.06   | 9.92   | 9.94   | 10.10  | 9.72   | 9.32   |
| ปี 2545                                                                     | 9.48   | 9.67   | 10.03  | 9.87   | 10.09  | 11.36  | -      | 10.59  | 10.06  | 10.01  | 10.17  | 10.41  | 10.39  |
| ปี 2546                                                                     | 10.36  | 10.16  | 10.06  | 9.74   | 9.77   | 10.10  | -      | 10.12  | 10.44  | 9.73   | 11.10  | 11.64  | 10.21  |
| ปี 2547                                                                     | 11.33  | -      | 14.29  | 15.28  | 14.91  | -      | -      | 10.75  | 10.64  | 9.79   | 11.63  | 12.03  | 11.26  |
| ปี 2548                                                                     | 13.00  | 11.35  | 11.07  | 11.23  | 10.15  | 10.15  | 11.70  | 10.90  | 9.85   | 9.23   | 10.10  | 10.19  | 10.72  |
| ปี 2549                                                                     | -      | -      | 10.37  | 10.13  | 10.04  | -      | 10.35  | 10.35  | 11.17  | 10.95  | 10.59  | 11.19  | 10.49  |
| ปี 2550                                                                     | -      | -      | 10.85  | 10.49  | 10.32  | 9.75   | -      | 12.00  | 11.94  | 10.95  | -      | -      | 10.89  |
| <b>2. ราคาขายส่ง เมล็ดถั่วเหลืองเกรดแปรรูปผลิตภัณฑ์อาหาร ตลาด กทม.</b>      |        |        |        |        |        |        |        |        |        |        |        |        |        |
| ปี 2544                                                                     | 14.50  | 14.50  | 14.02  | 14.50  | 14.50  | 14.50  | 14.50  | 14.50  | 14.50  | 14.50  | 14.50  | 14.50  | 14.46  |
| ปี 2545                                                                     | 14.50  | 14.63  | 15.00  | 15.00  | 15.00  | 15.00  | 15.00  | 15.00  | 15.00  | 15.00  | 15.00  | 15.00  | 14.93  |
| ปี 2546                                                                     | 15.16  | 15.50  | 15.50  | 14.67  | 14.25  | 14.30  | 14.82  | 15.50  | 15.02  | 14.63  | 15.36  | 15.50  | 15.02  |
| ปี 2547                                                                     | 16.00  | 16.50  | 17.77  | 19.70  | 19.75  | 19.54  | 19.25  | 18.25  | 16.75  | 16.45  | 15.50  | 14.75  | 17.52  |
| ปี 2548                                                                     | 14.88  | 15.25  | 15.25  | 15.25  | 14.76  | 14.38  | 14.38  | 14.70  | 14.47  | 14.25  | 14.25  | 14.25  | 14.67  |
| ปี 2549                                                                     | 14.25  | 14.34  | 14.38  | 14.38  | 14.38  | 14.56  | 14.75  | 14.75  | 14.75  | 15.07  | 15.50  | 14.95  | 14.67  |
| ปี 2550                                                                     | 15.04  | 15.25  | 15.25  | 15.16  | 14.75  | 14.75  | 14.75  | 14.99  | 16.64  | 17.94  | -      | -      | 15.45  |
| <b>3. ราคาขายส่ง เมล็ดถั่วเหลืองเกรดผลิตภัณฑ์อาหารสัตว์ ตลาด กทม.</b>       |        |        |        |        |        |        |        |        |        |        |        |        |        |
| ปี 2546                                                                     | -      | -      | -      | -      | -      | -      | -      | -      | -      | 13.04  | 14.36  | 14.50  | 13.97  |
| ปี 2547                                                                     | 15.00  | 15.50  | 16.50  | 17.70  | 17.75  | 17.75  | 17.75  | 17.00  | 15.75  | 15.45  | 14.50  | 13.75  | 16.20  |
| ปี 2548                                                                     | 13.88  | 14.25  | 14.25  | 14.25  | 13.84  | 13.63  | 13.63  | 14.06  | 13.84  | 13.63  | 13.63  | 13.63  | 13.88  |
| ปี 2549                                                                     | 13.63  | 13.71  | 13.75  | 13.75  | 13.75  | 13.75  | 13.75  | 13.75  | 13.75  | 13.75  | 13.75  | 13.38  | 13.71  |
| ปี 2550                                                                     | 13.32  | 13.38  | 13.38  | 13.31  | 13.00  | 13.00  | 13.00  | 13.28  | 14.85  | 15.90  | -      | -      | 13.64  |
| <b>4. ราคาขายส่ง เมล็ดถั่วเหลืองเกรดสกัดน้ำมัน ความชื้น 13.0% ตลาด กทม.</b> |        |        |        |        |        |        |        |        |        |        |        |        |        |
| ปี 2544                                                                     | 11.25  | 11.25  | 11.25  | 11.25  | 11.25  | 11.25  | 11.25  | 11.25  | 11.25  | 11.25  | 11.25  | 11.25  | 11.25  |
| ปี 2545                                                                     | 11.25  | 11.45  | 12.00  | 12.00  | 12.00  | 12.00  | 12.00  | 12.00  | 12.00  | 12.00  | 12.00  | 12.00  | 11.89  |
| ปี 2546                                                                     | 12.00  | 12.00  | 12.00  | 11.33  | 11.00  | 11.00  | 11.00  | 11.00  | 11.00  | 11.08  | 13.14  | 14.50  | 11.75  |
| ปี 2547                                                                     | 13.38  | 13.38  | 14.56  | 16.66  | 16.52  | 15.59  | 14.79  | 11.75  | 11.75  | 11.45  | 11.49  | 11.63  | 13.58  |
| ปี 2548                                                                     | 11.61  | 11.38  | 11.67  | 12.03  | 11.85  | 11.63  | 11.63  | 11.60  | 11.31  | 11.18  | 11.18  | 11.18  | 11.52  |
| ปี 2549                                                                     | 11.50  | 11.50  | 11.50  | 11.50  | 11.50  | 11.50  | 11.50  | 11.50  | 11.50  | 11.50  | 11.50  | 11.50  | 11.50  |
| ปี 2550                                                                     | 11.50  | 11.60  | 11.85  | 11.63  | 11.63  | 11.75  | 11.80  | 11.98  | 12.98  | 14.20  | -      | -      | 12.09  |
| <b>5. ราคาซื้อขายล่วงหน้าเมล็ดถั่วเหลือง ตลาดชิคาโก</b>                     |        |        |        |        |        |        |        |        |        |        |        |        |        |
| ปี 2544                                                                     | 7.57   | 7.16   | 7.23   | 7.23   | 7.46   | 7.72   | 8.56   | 8.21   | 7.23   | 7.20   | 7.24   | 7.05   | 7.49   |
| ปี 2545                                                                     | 7.06   | 7.03   | 7.34   | 7.46   | 7.59   | 7.83   | 8.62   | 8.8    | 8.94   | 8.75   | 9.12   | 9.04   | 8.13   |
| ปี 2546                                                                     | 8.95   | 9.01   | 9.01   | 9.53   | 9.84   | 9.59   | 8.94   | 8.69   | 9.40   | 10.72  | 11.19  | 11.28  | 9.68   |
| ปี 2547                                                                     | 11.8   | 12.39  | 14.29  | 14.37  | 14.12  | 13.11  | 11.88  | 9.39   | 8.58   | 8.01   | 7.93   | 7.72   | 11.13  |
| ปี 2548                                                                     | 7.62   | 7.62   | 9.01   | 9.07   | 9.31   | 10.44  | 10.60  | 9.51   | 8.73   | 8.65   | 8.69   | 8.91   | 9.01   |
| ปี 2549                                                                     | 8.50   | 8.47   | 8.31   | 7.96   | 8.27   | 8.32   | 8.28   | 7.69   | 7.48   | 8.14   | 8.94   | 8.74   | 8.26   |
| ปี 2550                                                                     | 9.24   | 9.97   | 9.76   | 9.47   | 9.74   | 10.51  | 10.59  | 10.60  | 11.95  | 12.29  | -      | -      | 10.41  |
| <b>6. ราคาซื้อขายล่วงหน้าเมล็ดถั่วเหลือง ตลาดชิคาโก (เหรียญสหรัฐ/ตัน)</b>   |        |        |        |        |        |        |        |        |        |        |        |        |        |
| ปี 2544                                                                     | 175.02 | 167.45 | 164.38 | 158.54 | 163.63 | 170.21 | 187.22 | 182.27 | 172.38 | 160.62 | 162.58 | 160.12 | 168.70 |
| ปี 2545                                                                     | 160.05 | 160.06 | 168.88 | 171.34 | 176.65 | 185.35 | 208.75 | 208.06 | 208.22 | 200.08 | 210.16 | 208.21 | 188.82 |
| ปี 2546                                                                     | 208.66 | 209.61 | 210.22 | 221.71 | 232.56 | 229.77 | 213.39 | 208.13 | 231.70 | 268.98 | 279.72 | 283.18 | 233.14 |
| ปี 2547                                                                     | 300.89 | 315.95 | 361.47 | 363.76 | 347.87 | 320.64 | 289.76 | 225.76 | 206.42 | 193.47 | 196.26 | 198.56 | 276.73 |
| ปี 2548                                                                     | 195.88 | 197.56 | 232.94 | 228.74 | 233.42 | 254.79 | 253.32 | 230.40 | 212.05 | 211.20 | 210.87 | 216.26 | 223.12 |
| ปี 2549                                                                     | 213.99 | 214.34 | 212.68 | 209.01 | 217.32 | 216.49 | 217.23 | 203.82 | 199.28 | 217.42 | 243.97 | 243.34 | 217.41 |
| ปี 2550                                                                     | 256.08 | 278.01 | 277.25 | 270.56 | 280.28 | 302.80 | 313.27 | 308.98 | 347.54 | 358.37 | -      | -      | 299.31 |

ที่มา : 1.สำนักงานเศรษฐกิจการเกษตรเฉลี่ยทั้งปีแบบถ่วงน้ำหนักจำนวนผลผลิต , 2-4 กรมการค้าภายใน, 5-6 Chicago Board of Trade

ปริมาณการนำเข้าและส่งออกเมล็ดถั่วเหลือง

หน่วย : ตัน

|                     | มค.     | กพ.     | มีค.    | เมย.    | พค.     | มิย.    | กค.     | สค.     | กย.     | ตค.     | พย.     | ธค.     | รวม       |
|---------------------|---------|---------|---------|---------|---------|---------|---------|---------|---------|---------|---------|---------|-----------|
| <b>ปริมาณนำเข้า</b> |         |         |         |         |         |         |         |         |         |         |         |         |           |
| ปี 2543             | 18      | 63,841  | 122,315 | 111,104 | 61,144  | 114,921 | 123,983 | 150,758 | 83,238  | 66,519  | 115,228 | 307,333 | 1,320,402 |
| ปี 2544             | 20,395  | 16,500  | 26,021  | 102,044 | 129,298 | 154,313 | 123,734 | 141,078 | 92,764  | 177,766 | 99,545  | 279,766 | 1,363,224 |
| ปี 2545             | 79,009  | -       | 217,999 | 57,748  | 66,988  | 186,634 | 138,003 | 154,184 | 36,239  | 134,073 | 211,029 | 246,651 | 1,528,557 |
| ปี 2546             | 7,386   | 159,043 | 128,068 | 121,630 | 260,996 | 211,922 | 181,706 | 80,109  | 190,225 | 66,768  | 129,679 | 152,117 | 1,689,649 |
| ปี 2547             | 173,084 | 601     | 2       | 329     | 163,317 | 198,933 | 184,438 | 147,114 | 42,911  | 229,980 | 63,979  | 231,113 | 1,435,803 |
| ปี 2548             | 196     | 2,390   | 131,368 | 139,493 | 182,376 | 230,410 | 75,991  | 186,633 | 112,192 | 67,333  | 184,715 | 294,686 | 1,607,784 |
| ปี 2549             | 3       | 67,160  | 25,352  | 143,170 | 39,463  | 228,006 | 160,805 | 150,182 | 140,289 | 80,128  | 144,716 | 215,967 | 1,395,242 |
| ปี 2550             | 86,713  | 209,677 | 94,740  | 59,587  | 185,513 | 152,423 | 79,486  | 82,853  | 220,544 | -       | -       | -       | 1,171,536 |
| <b>ปริมาณส่งออก</b> |         |         |         |         |         |         |         |         |         |         |         |         |           |
| ปี 2543             | 3       | 3       | 7       | 24      | 30      | 4       | 100     | 197     | 43      | 67      | 73      | 67      | 618       |
| ปี 2544             | 50      | 28      | 35      | 28      | 25      | 62      | 3       | 3       | 38      | 13      | 2       | 48      | 335       |
| ปี 2545             | 44      | 17      | 3       | 49      | 37      | 28      | 44      | 280     | 221     | 45      | 41      | 26      | 835       |
| ปี 2546             | 53      | 32      | 107     | 71      | 77      | 83      | 34      | 3       | 20      | 18      | 24      | 48      | 570       |
| ปี 2547             | 107     | 34      | 9       | 10      | 203     | 41      | 114     | 149     | 12      | 29      | 115     | 151     | 974       |
| ปี 2548             | 68      | 109     | 131     | 102     | 123     | 103     | 126     | 51      | 65      | 98      | 65      | 181     | 1,224     |
| ปี 2549             | 47      | 65      | 121     | 181     | 140     | 55      | 184     | 79      | 126     | 32      | 118     | 86      | 1,235     |
| ปี 2550             | 219     | 80      | 77      | 53      | 147     | 106     | -       | 64      | 5       | -       | -       | -       | 752       |

ที่มา : กรมศุลกากร : ปี 2543-2549 พิกัด 1201001000 และ 1201009001 : ปี 2550 พิกัด 1201009001 12010010000 และ 12010090090 W101.6.14MyDocn4/รายเดือน P:ราคารายเดือน\_43-50

## กากถั่วเหลือง

|                                             | ปี 2547        | ปี 2548        | ปี 2549                       | ปี 2550       | ปี 2551       |
|---------------------------------------------|----------------|----------------|-------------------------------|---------------|---------------|
| <b>1. ผลผลิตและความต้องการใช้ (ล้านตัน)</b> |                |                |                               |               |               |
| 1.1 ผลผลิตโลก                               | 128.578        | 138.780        | 145.549                       | 153.679       | 160.013       |
| 1.2 ผลผลิตในประเทศ                          | 0.875          | 0.931          | 0.775                         | 0.825         | 0.826         |
| - จากเมล็ดในประเทศ                          | 0.088          | 0.085          | 0.088                         | 0.086         | 0.087         |
| - จากเมล็ดนำเข้า                            | 0.787          | 0.846          | 0.687                         | 0.739         | 0.739         |
| 1.3 ความต้องการใช้                          | 2.137          | 2.815          | 2.949                         | 2.992         | 3.113         |
| 1.4 นำเข้า                                  | 1.262          | 1.881          | 2.174                         | 2.165         | 2.285         |
|                                             |                |                | (ม.ค.-ก.ย.50 = 1.692 ล้านตัน) |               |               |
| <b>2. ราคา (บาท/กก.)</b>                    | <b>ปี 2547</b> | <b>ปี 2548</b> | <b>ปี 2549</b>                | <b>ก.ย.50</b> | <b>ต.ค.50</b> |
| 2.1 ขายส่ง กทม                              |                |                |                               |               |               |
| - กากถั่วเหลืองในประเทศ                     |                |                |                               |               |               |
| - จากเมล็ดใน โปรตีน 44-48%                  | 13.51          | 11.80          | 10.79                         | 12.65         | -             |
| - จากเมล็ดนำเข้า โปรตีน 42-45%              | 12.75          | 11.37          | 10.36                         | 12.52         | 14.58         |
| - กากถั่วเหลืองนำเข้า                       |                |                |                               |               |               |
| - โปรตีน 46-48%                             | 13.61          | 11.68          | 10.95                         | 12.50         | 14.31         |
| - โปรตีน 42-45%                             | 11.50          | 10.92          | 10.12                         | 11.85         | 13.64         |
| 2.2 ซื้อขายล่วงหน้า ตลาดชิคาโก              |                |                |                               |               |               |
| - บาท/กก.                                   | 10.35          | 8.32           | 7.37                          | 9.93          | 10.30         |
| - เหรียญสหรัฐ/ตัน                           | 257.32         | 205.86         | 197.61                        | 288.77        | 300.42        |

**3. สภาพปัญหา/สาเหตุ**

ผลผลิตกากถั่วเหลืองในประเทศมีไม่เพียงพอกับความต้องการใช้ ต้องนำเข้าจากต่างประเทศร้อยละ 90 ทั้งในรูปของกากถั่วเหลืองและเมล็ดถั่วเหลือง

**4. มาตรการแก้ไขปัญหา**

การกำหนดนโยบายและมาตรการนำเข้ากากถั่วเหลือง เป็นอำนาจหน้าที่ของคณะกรรมการนโยบาย-อาหาร ซึ่งได้รับการแต่งตั้งจากคณะรัฐมนตรี โดยมี รัฐมนตรีว่าการกระทรวงพาณิชย์ เป็นประธาน รัฐมนตรีช่วยว่าการกระทรวงพาณิชย์ กระทรวงเกษตรและสหกรณ์ กระทรวงการคลัง กระทรวงอุตสาหกรรม และกระทรวงมหาดไทย เป็นกรรมการ อธิบดีกรมการค้าภายใน เป็นเลขานุการ (มติ ครม. 3 ม.ค.50)

## นโยบายและมาตรการนำเข้าจากอ่าวเหลือง ปี 2550

### 4.1 การนำเข้าภายใต้ข้อตกลงการค้าโลก (WTO) มติคณะกรรมการนโยบายอาหาร (13 พ.ย.49) และมติ ครม. (12 ธ.ค.49)

1) ในโควตา ให้นำเข้าได้โดยไม่จำกัดปริมาณและช่วงเวลานำเข้า อากรนำเข้าร้อยละ 4 ผู้มีสิทธินำเข้า ได้แก่ ผู้มีสิทธินำเข้าเดิม ประกอบด้วย 7 สมาคม (สมาคมผู้ผลิตอาหารสัตว์ไทย สมาคมผู้ผลิตไก่เพื่อส่งออกไทย สมาคม ผู้เลี้ยงไก่เนื้อเพื่อการส่งออก สมาคมผู้เลี้ยงเป็ดเพื่อการค้าและการส่งออก สมาคมปศุสัตว์ไทย สมาคม ส่งเสริมการเลี้ยงไก่แห่งประเทศไทย ในพระบรมราชูปถัมภ์ และสมาคมส่งเสริมผู้ใช้วัตถุดิบอาหารสัตว์) และมีเงื่อนไข ผู้มีสิทธินำเข้าต้องรับซื้อกากอ่าวเหลืองที่ผลิตจากเมล็ดในประเทศของโรงงานสกัดน้ำมันพืชทั้งหมดในราคาที่กำหนด (ไม่ต่ำกว่า กก.ละ 9.85 บาท ณ หน้าโรงงานสกัดน้ำมันพืช) โดยต้องทำสัญญาการปฏิบัติตามเงื่อนไขดังกล่าวไว้กับ กระทรวงพาณิชย์และกระทรวงเกษตรและสหกรณ์ ทั้งนี้ หากมีผู้อื่นขอมิสิทธินำเข้ารายใหม่ให้อยู่ในดุลยพินิจของ คณะกรรมการนโยบายอาหารพิจารณาตามความจำเป็นและเหมาะสม

### 2) นอกโควตา กำหนดอกรนำเข้าร้อยละ 119

### 4.2 การนำเข้าภายใต้เขตการค้าเสรีอาเซียน (AFTA) กำหนดอกรนำเข้าร้อยละ 5

### 4.3 การนำเข้าภายใต้ความตกลงการค้าเสรีไทย-ออสเตรเลียและไทย-นิวซีแลนด์ (FTA) กำหนดอกรนำเข้าร้อยละ 0

### 4.4 การนำเข้าทั่วไป กำหนดอกรนำเข้าร้อยละ 6 และค่าธรรมเนียมพิเศษ ต้นละ 2,519 บาท

สำหรับปี 2551 ครม.มีมติ (25 ก.ย.50) เห็นชอบให้กำหนดนโยบายและมาตรการนำเข้าเช่นเดียวกับ ปี 2550 ตาม มติคณะกรรมการนโยบายอาหาร (17 ก.ย.50) โดยปรับเปลี่ยนเฉพาะการเปิดตลาดตามความตกลงหุ้นส่วนเศรษฐกิจ ไทย-ญี่ปุ่น (JTEPA) ให้เป็นไปตามข้อผูกพันการเปิดตลาด

## 5. การดำเนินการกำกับดูแล ปี 2550/51

คณะรัฐมนตรีได้มีมติในคราวประชุมเมื่อวันที่ 12 ธันวาคม 2549 เห็นชอบนโยบายและมาตรการนำเข้า วัตถุดิบอาหารสัตว์ปี 2550 ตามมติคณะกรรมการนโยบายอาหาร ครั้งที่ 2/2549 เมื่อวันที่ 13 พฤศจิกายน 2549 และแต่งตั้ง คณะอนุกรรมการกำกับดูแลวัตถุดิบอาหารสัตว์ ปี 2550 เมื่อวันที่ 18 ธันวาคม 2549 เพื่อกำกับดูแลผู้มีสิทธินำเข้า วัตถุดิบอาหารสัตว์ให้ปฏิบัติตามเงื่อนไขที่กำหนด โดยดำเนินการให้มีการลงนามในสัญญาการรับซื้อกากอ่าวเหลือง ปี 2550 ระหว่างกระทรวงพาณิชย์และกระทรวงเกษตรและสหกรณ์ กับกลุ่มผู้มีสิทธินำเข้ากากอ่าวเหลือง เมื่อวันที่ 1 มีนาคม 2550 (ประชุมคณะอนุฯ ปี 2549 ครั้งที่ 2/2549 เมื่อ 21 ส.ค.49 เพื่อกำหนดแนวทางการกำหนดนโยบายฯ ปี 2550 และนำเสนอ คณะกรรมการฯ นโยบายอาหารคราวประชุม ครั้งที่ 1/2550 เมื่อ 11 ก.ย.49 แต่เนื่องจากการปฏิรูปการปกครอง (19 ก.ย.49) ทำให้คณะรัฐมนตรีสิ้นสุดลง ประชุมคณะอนุฯ ปี 2550 ครั้งที่ 1/2550 เมื่อ 18 ม.ค.50 เพื่อพิจารณาร่างสัญญาการรับซื้อกากฯ และการกำกับดูแลและติดตามการรับซื้อกากฯ ปี 2550)

สำหรับปี 2551 ครม.มีมติ (25 ก.ย.50) เห็นชอบให้กำหนดนโยบายและมาตรการนำเข้าเช่นเดียวกับ ปี 2550 ตาม มติคณะกรรมการนโยบายอาหาร (17 ก.ย.50) และแต่งตั้งคณะอนุกรรมการกำกับดูแลวัตถุดิบอาหารสัตว์ เมื่อวันที่ 18 ธันวาคม 2549 และจะกำหนดให้มีการลงนามสัญญาการรับซื้อกากอ่าวเหลืองปี 2551 ต่อไป

## 6. สถานการณ์

ขณะนี้กากอ่าวเหลืองจากเมล็ดในประเทศไม่มีจำหน่ายในท้องตลาด ราคากากอ่าวเหลืองที่ผลิตในประเทศ และกากนำเข้าเฉลี่ยเดือนตุลาคม 2550 สูงขึ้นจากเดือนก่อน ซึ่งเป็นไปตามราคาตลาดต่างประเทศ โดยราคาตลาดชิคาโก สูงขึ้นจากเดือนก่อนร้อยละ 4.03 เนื่องจากความต้องการเมล็ดอ่าวเหลืองของโลกเพื่อใช้ผลิตกากและสกัดน้ำมันที่สูงขึ้น โดยกระทรวงเกษตรของสหรัฐฯ คาดว่าความต้องการใช้กากอ่าวเหลืองโลกปี 2550/51 สูงขึ้นจากปีก่อนร้อยละ 5.19 ประกอบกับการส่งออกกากอ่าวเหลืองของโลกที่สูงขึ้นจากปีก่อนร้อยละ 4.91

## ราคากากถั่วเหลือง

หน่วย:บาท/กก.

|                                                                                                               | มค.    | กพ.    | มีค.   | เมย.   | พค.    | มิย.   | กค.    | สค.    | กย.    | ตค.    | พย.    | ธค.    | เฉลี่ย |
|---------------------------------------------------------------------------------------------------------------|--------|--------|--------|--------|--------|--------|--------|--------|--------|--------|--------|--------|--------|
| <b>1. ราคาขายส่ง กากถั่วเหลืองผลิตในประเทศจากเมล็ดในประเทศ โปรตีน 44-48% ณ หน้าโรงงานสกัดน้ำมัน ตลาด กทม.</b> |        |        |        |        |        |        |        |        |        |        |        |        |        |
| ปี 2544                                                                                                       | 11.10  | 11.23  | 11.17  | 11.13  | 11.05  | 10.92  | 11.01  | 11.05  | 10.81  | 10.57  | 10.29  | 10.08  | 10.87  |
| ปี 2545                                                                                                       | 10.37  | 10.45  | 10.26  | 10.14  | 10.25  | 10.24  | 10.48  | 10.48  | 10.55  | 10.38  | 10.34  | 10.59  | 10.38  |
| ปี 2546                                                                                                       | 10.65  | 11.06  | 11.25  | 11.39  | 11.47  | 11.58  | 11.49  | 11.15  | 11.15  | 11.59  | 13.20  | 13.04  | 11.58  |
| ปี 2547                                                                                                       | 13.74  | 13.94  | 15.29  | 16.53  | 15.90  | 14.17  | 13.63  | 12.75  | 11.75  | 11.29  | 11.40  | 11.70  | 13.51  |
| ปี 2548                                                                                                       | 11.70  | 11.70  | 12.35  | 12.35  | 12.29  | 12.42  | 12.26  | 11.79  | 11.45  | 11.29  | 11.16  | 10.80  | 11.80  |
| ปี 2549                                                                                                       | 10.84  | 10.46  | 10.80  | 11.33  | 10.98  | 10.80  | 10.89  | 10.76  | 10.57  | 10.50  | 10.75  | 10.75  | 10.79  |
| ปี 2550                                                                                                       | 10.92  | 11.21  | 11.50  | 11.42  | 11.30  | 11.43  | 11.77  | 12.05  | 12.65  | -      | -      | -      | 11.58  |
| <b>2. ราคาขายส่ง กากถั่วเหลืองผลิตในประเทศจากเมล็ดนำเข้า โปรตีน 42-45% ณ หน้าโรงงานสกัดน้ำมัน ตลาด กทม.</b>   |        |        |        |        |        |        |        |        |        |        |        |        |        |
| ปี 2544                                                                                                       | 10.70  | 10.86  | 10.79  | 10.86  | 10.63  | 10.62  | 10.53  | 10.69  | 10.31  | 10.12  | 9.80   | 9.51   | 10.45  |
| ปี 2545                                                                                                       | 9.74   | 9.66   | 9.43   | 9.39   | 9.55   | 9.67   | 9.91   | 9.87   | 9.92   | 9.61   | 9.51   | 9.69   | 9.66   |
| ปี 2546                                                                                                       | 9.78   | 10.21  | 10.73  | 10.87  | 10.95  | 10.76  | 10.41  | 10.00  | 10.13  | 11.17  | 12.48  | 12.38  | 10.82  |
| ปี 2547                                                                                                       | 12.98  | 13.24  | 14.53  | 15.79  | 15.11  | 13.62  | 12.85  | 11.44  | 11.18  | 10.72  | 10.69  | 10.85  | 12.75  |
| ปี 2548                                                                                                       | 10.85  | 11.07  | 11.81  | 11.95  | 11.84  | 12.06  | 11.85  | 11.45  | 11.10  | 10.90  | 10.92  | 10.60  | 11.37  |
| ปี 2549                                                                                                       | 10.64  | 10.26  | 10.53  | 10.93  | 10.48  | 10.25  | 10.32  | 10.02  | 10.01  | 10.20  | 10.30  | 10.40  | 10.36  |
| ปี 2550                                                                                                       | 10.54  | 10.78  | 11.05  | 10.97  | 10.85  | 11.01  | 11.37  | 11.65  | 12.52  | 14.58  | -      | -      | 11.53  |
| <b>3. ราคาขายส่ง กากถั่วเหลืองนำเข้าจากต่างประเทศ โปรตีน 46-48% ณ โกดังผู้นำเข้า ตลาด กทม.</b>                |        |        |        |        |        |        |        |        |        |        |        |        |        |
| ปี 2544                                                                                                       | -      | 10.60  | 10.51  | 10.38  | 10.20  | 10.15  | -      | -      | -      | -      | -      | -      | 10.37  |
| ปี 2545                                                                                                       | -      | 9.58   | 9.30   | 9.17   | 9.32   | -      | -      | -      | -      | -      | -      | -      | 9.34   |
| ปี 2546                                                                                                       | -      | 10.35  | 10.40  | 10.35  | 11.25  | 11.22  | 10.83  | 10.57  | 10.71  | 10.75  | -      | -      | 10.71  |
| ปี 2547                                                                                                       | 13.37  | 13.07  | 14.02  | 15.49  | 15.35  | 14.69  | 14.71  | -      | 11.97  | 11.73  | 11.65  | -      | 13.61  |
| ปี 2548                                                                                                       | -      | 10.98  | 11.37  | 11.53  | 11.53  | 12.44  | 12.24  | 12.10  | 11.90  | 11.76  | -      | 10.95  | 11.68  |
| ปี 2549                                                                                                       | 10.95  | -      | -      | -      | -      | -      | -      | -      | -      | -      | -      | -      | 10.95  |
| ปี 2550                                                                                                       | -      | 10.94  | 11.10  | 11.04  | 10.95  | 11.08  | 11.46  | 11.80  | 12.50  | 14.31  | -      | -      | 11.69  |
| <b>4. ราคาขายส่ง กากถั่วเหลืองนำเข้าจากต่างประเทศ โปรตีน 42-45% ณ โกดังผู้นำเข้า ตลาด กทม.</b>                |        |        |        |        |        |        |        |        |        |        |        |        |        |
| ปี 2544                                                                                                       | 10.33  | 10.35  | -      | -      | -      | 9.75   | 9.94   | 10.16  | 9.79   | 9.39   | 9.05   | 8.83   | 9.73   |
| ปี 2545                                                                                                       | 9.28   | 9.34   | -      | -      | -      | 9.21   | 9.59   | 9.53   | 9.46   | 8.93   | 8.82   | 9.08   | 9.25   |
| ปี 2546                                                                                                       | 9.23   | 9.60   | 9.65   | -      | -      | -      | 10.11  | 9.85   | 9.89   | 10.64  | 12.19  | 12.08  | 10.36  |
| ปี 2547                                                                                                       | 12.15  | -      | -      | -      | -      | 13.35  | 12.93  | 11.39  | 10.94  | 10.43  | 10.37  | 10.45  | 11.50  |
| ปี 2548                                                                                                       | 10.45  | 10.45  | -      | -      | 11.38  | 11.72  | 11.48  | 11.11  | 10.85  | 10.70  | 10.65  | 10.45  | 10.92  |
| ปี 2549                                                                                                       | 10.45  | 10.13  | 10.35  | 10.71  | 10.31  | 10.15  | 10.14  | 9.70   | 9.68   | 9.89   | 9.97   | 10.00  | 10.12  |
| ปี 2550                                                                                                       | 10.14  | 10.35  | 10.55  | 10.51  | 10.45  | 10.56  | 10.89  | 11.16  | 11.85  | 13.64  | -      | -      | 11.01  |
| <b>5. ราคาซื้อขายล่วงหน้ากากถั่วเหลือง ตลาดชิคาโก</b>                                                         |        |        |        |        |        |        |        |        |        |        |        |        |        |
| ปี 2544                                                                                                       | 8.51   | 7.64   | 7.45   | 7.70   | 8.12   | 8.39   | 8.87   | 8.49   | 7.70   | 7.95   | 7.91   | 7.32   | 8.00   |
| ปี 2545                                                                                                       | 7.46   | 7.26   | 7.58   | 7.66   | 7.71   | 7.85   | 8.42   | 8.50   | 8.60   | 8.11   | 7.98   | 7.90   | 7.92   |
| ปี 2546                                                                                                       | 7.93   | 8.27   | 8.20   | 8.60   | 9.07   | 8.79   | 8.38   | 8.28   | 8.85   | 9.79   | 10.52  | 10.18  | 8.91   |
| ปี 2547                                                                                                       | 10.92  | 11.20  | 13.14  | 13.60  | 13.47  | 12.75  | 11.93  | 8.82   | 7.59   | 7.10   | 6.90   | 6.83   | 10.35  |
| ปี 2548                                                                                                       | 6.83   | 6.89   | 8.03   | 8.33   | 8.71   | 9.89   | 9.99   | 8.98   | 7.99   | 7.64   | 7.93   | 8.63   | 8.32   |
| ปี 2549                                                                                                       | 8.03   | 7.84   | 7.52   | 7.26   | 7.35   | 7.53   | 7.14   | 6.64   | 6.66   | 7.25   | 7.85   | 7.39   | 7.37   |
| ปี 2550                                                                                                       | 8.02   | 8.75   | 8.43   | 7.78   | 7.85   | 8.64   | 8.54   | 8.64   | 9.93   | 10.30  | -      | -      | 8.69   |
| <b>6. ราคาซื้อขายล่วงหน้ากากถั่วเหลือง ตลาดชิคาโก (เหรียญสหรัฐ/ตัน)</b>                                       |        |        |        |        |        |        |        |        |        |        |        |        |        |
| ปี 2544                                                                                                       | 196.67 | 178.62 | 169.39 | 168.98 | 178.04 | 185.04 | 194.00 | 188.48 | 183.48 | 177.39 | 177.77 | 166.37 | 180.35 |
| ปี 2545                                                                                                       | 169.10 | 165.33 | 174.24 | 175.93 | 179.58 | 185.83 | 203.92 | 200.94 | 200.24 | 185.50 | 183.88 | 181.89 | 183.87 |
| ปี 2546                                                                                                       | 184.87 | 192.42 | 191.30 | 200.13 | 214.17 | 210.60 | 199.93 | 198.32 | 218.13 | 245.71 | 262.95 | 255.64 | 214.51 |
| ปี 2547                                                                                                       | 278.47 | 285.66 | 332.25 | 344.32 | 331.91 | 311.68 | 291.01 | 212.15 | 182.68 | 171.55 | 170.55 | 175.55 | 257.32 |
| ปี 2548                                                                                                       | 175.58 | 178.54 | 207.64 | 210.27 | 218.26 | 241.19 | 238.80 | 217.60 | 194.03 | 186.63 | 192.34 | 209.41 | 205.86 |
| ปี 2549                                                                                                       | 201.96 | 198.43 | 192.43 | 190.59 | 193.24 | 195.94 | 187.27 | 175.91 | 177.59 | 193.76 | 214.22 | 205.88 | 193.94 |
| ปี 2550                                                                                                       | 222.30 | 244.10 | 239.53 | 222.05 | 225.84 | 249.01 | 252.51 | 251.82 | 288.77 | 300.42 | -      | -      | 249.64 |

ที่มา : 1-4 กรมการค้าภายใน 5-6 Chicago Board of Trade

## ปริมาณการนำเข้ากากถั่วเหลือง

หน่วย : ตัน

|         | มค.     | กพ.     | มีค.    | เมย.    | พค.     | มิย.    | กค.     | สค.     | กย.     | ตค.     | พย.     | ธค.     | รวม       |
|---------|---------|---------|---------|---------|---------|---------|---------|---------|---------|---------|---------|---------|-----------|
| ปี 2543 | 48,334  | 145,815 | 118,209 | 71,102  | 103,181 | 132,753 | 124,918 | 146,726 | 151,453 | 72,582  | 68,795  | 128,366 | 1,312,234 |
| ปี 2544 | 56,985  | 76,068  | 204,634 | 82,597  | 144,558 | 112,103 | 143,957 | 167,218 | 162,478 | 176,758 | 172,668 | 61,607  | 1,561,630 |
| ปี 2545 | 52,511  | 86,923  | 111,874 | 213,378 | 60,483  | 225,535 | 100,715 | 167,101 | 284,390 | 123,793 | 140,831 | 185,317 | 1,755,550 |
| ปี 2546 | -       | 141,137 | 132,448 | 103,839 | 147,535 | 245,150 | 115,420 | 151,604 | 175,116 | 156,253 | 243,999 | 305,372 | 1,917,874 |
| ปี 2547 | 79,535  | 99,554  | 105,692 | 42,991  | 35,202  | 144,681 | 170,603 | 87,131  | 161,798 | 186,819 | 76,094  | 72,161  | 1,262,261 |
| ปี 2548 | 95,830  | 89,387  | 194,420 | 117,842 | 135,811 | 250,664 | 181,816 | 158,528 | 210,939 | 116,632 | 155,118 | 174,430 | 1,881,417 |
| ปี 2549 | 79,337  | 161,812 | 123,787 | 142,714 | 172,415 | 232,506 | 184,873 | 281,956 | 224,953 | 289,976 | 113,444 | 166,428 | 2,174,201 |
| ปี 2550 | 185,316 | 175,572 | 185,985 | 151,535 | 155,278 | 272,222 | 196,013 | 156,859 | 213,187 | -       | -       | -       | 1,691,968 |

ที่มา : กรมศุลกากร : ปี 2543-2549 พิกัด 2304000008 : ปี 2550 พิกัด 2304000000

\\10.1.6.14MyDoc4\รายเดือน F:\รายการเดือน\_43-50



#### 4.2 ปลาปน โปรตีนต่ำกว่าร้อยละ 60 ต้องขออนุญาตนำเข้า

- 1) การนำเข้าทั่วไป กำหนดอากรนำเข้าร้อยละ 6
- 2) การนำเข้าตามความตกลงการค้าเสรี ไทย-ออสเตรเลีย กำหนดอากรร้อยละ 6
- 3) การนำเข้าตามความตกลงการค้าเสรีอาเซียน-จีน กำหนดอากรนำเข้าร้อยละ 5

สำหรับ ปี 2551 กรม.มีมติ (25 ก.ย.50) เห็นชอบให้กำหนดนโยบายและมาตรการนำเข้าเช่นเดียวกับ ปี 2550 ตามมติคณะกรรมการนโยบายอาหาร (17 ก.ย.50) โดยปรับเปลี่ยนเฉพาะอัตราอากรนำเข้าภายใต้ FTA ไทย-ออสเตรเลีย ให้เป็นไปตามข้อผูกพันการเปิดตลาด รวมทั้งการเปิดตลาดตามความตกลงหุ้นส่วนเศรษฐกิจ ไทย-ญี่ปุ่น (JTEPA) ด้วย

#### การกำกับดูแล

กระทรวงพาณิชย์ ได้แต่งตั้งคณะกรรมการไตรภาคีด้านการตลาดสินค้าปลาเปิดและปลาปน (13 ธ.ค.42) เพื่อพิจารณากำหนดแนวทางในการส่งเสริมและพัฒนาด้านการตลาด รวมทั้งรักษาเสถียรภาพราคาสินค้าปลาเปิดและปลาปนให้เป็นไปอย่างมีประสิทธิภาพ โดยมี อธิบดีกรมการค้าภายใน เป็นประธาน และมีผู้แทนจากหน่วยงานราชการและเอกชนที่เกี่ยวข้อง (กรมประมง กรมเศรษฐกิจการพาณิชย์ กรมส่งเสริมการค้าระหว่างประเทศ กรมการค้าต่างประเทศ สมาคมการประมงแห่งประเทศไทย สมาคมผู้ผลิตปลาปนไทย สมาคมผู้ผลิตอาหารสัตว์ไทย) ร่วมเป็นกรรมการ

#### 4. สถานการณ์

ราคาปลาเปิดและปลาปน เฉลี่ยเดือนตุลาคม 2550 โดยภาพรวมสูงขึ้นจากเดือนก่อน เนื่องจากเป็นช่วงมรสุม ปริมาณวัตถุดิบออกสู่ตลาดน้อย และราคาตลาดต่างประเทศเฉลี่ยเดือนตุลาคม 2550 ลดลงจากเดือนก่อนร้อยละ 2.42 เนื่องจากปริมาณผลผลิตปลาปนโลกในปี 2550/51 มีปริมาณ 5.50 ล้านตัน สูงขึ้นจาก 4.96 ล้านตัน หรือสูงขึ้นร้อยละ 10.89 ประกอบกับเปรูซึ่งเป็นผู้ผลิตรายใหญ่เร่งระบายสต็อกเก่าออกสู่ตลาด เพื่อเตรียมสต็อกใหม่ราวเดือนธันวาคม 2550

สำนักส่งเสริมการค้าสินค้าเกษตร  
กรมการค้าภายใน  
พฤศจิกายน 2550



|                                                                        | มค.      | กพ.      | มีค.     | เมย.     | พค.      | มิย.     | กค.      | สค.      | กย.    | ตค.    | พย.      | ธค.      | เฉลี่ย   |
|------------------------------------------------------------------------|----------|----------|----------|----------|----------|----------|----------|----------|--------|--------|----------|----------|----------|
| <b>1. ราคาปลาเบ็ด (ดี/สด)</b>                                          |          |          |          |          |          |          |          |          |        |        |          |          |          |
| 2546                                                                   | 3.77     | 4.02     | 4.23     | 4.27     | 4.35     | 4.36     | 4.26     | 4.27     | 4.28   | 4.22   | 4.34     | 4.30     | 4.22     |
| 2547                                                                   | 4.25     | 3.45     | 3.94     | 4.30     | 4.39     | 4.71     | 4.90     | 4.93     | 5.28   | 5.07   | 4.87     | 4.71     | 4.57     |
| 2548                                                                   | 4.75     | 4.73     | 4.76     | 5.11     | 4.90     | 4.74     | 4.72     | 4.76     | 4.91   | 4.84   | 4.72     | 4.80     | 4.81     |
| 2549                                                                   | 4.81     | 4.91     | 5.13     | 5.16     | 5.38     | 5.77     | 5.79     | 6.11     | 6.04   | 5.50   | 5.22     | 5.24     | 5.42     |
| 2550                                                                   | 5.23     | 5.15     | 5.20     | 5.20     | 5.19     | 5.00     | 4.85     | 4.98     | 5.12   | 5.19   |          |          | 5.11     |
| <b>2. ราคาปลาเบ็ด (รอง/ไม่สด)</b>                                      |          |          |          |          |          |          |          |          |        |        |          |          |          |
| 2547                                                                   | 3.51     | 2.79     | 3.23     | 3.54     | 3.62     | 3.87     | 3.87     | 4.11     | 4.37   | 4.35   | 3.84     | 4.01     | 3.76     |
| 2548                                                                   | 4.12     | 4.11     | 4.13     | 4.48     | 3.97     | 4.13     | 4.12     | 4.17     | 4.24   | 4.15   | 4.04     | 4.10     | 4.15     |
| 2549                                                                   | 4.12     | 4.16     | 4.27     | 4.29     | 4.22     | 4.82     | 5.07     | 5.36     | 5.26   | 4.79   | 4.50     | 4.42     | 4.61     |
| 2550                                                                   | 4.36     | 4.08     | 4.26     | 4.28     | 4.24     | 4.06     | 3.83     | 3.87     | 3.94   | 4.08   |          |          | 4.10     |
| <b>3. ราคาขายส่ง ปลาป่นโปรตีน 60% ขึ้นไป กลิ่นเบอร์ 1 ตลาด กทม.</b>    |          |          |          |          |          |          |          |          |        |        |          |          |          |
| 2546                                                                   | 20.63    | 22.47    | 21.43    | 21.21    | 21.10    | 21.92    | 20.98    | 22.23    | 21.67  | 20.64  | 22.38    | 21.48    | 21.51    |
| 2547                                                                   | 20.92    | 18.51    | 22.60    | 24.77    | 24.67    | 25.89    | 26.17    | 26.23    | 26.55  | 23.02  | 22.30    | 23.32    | 23.75    |
| 2548                                                                   | 22.90    | 21.20    | 21.89    | 23.63    | 22.25    | 21.42    | 22.38    | 22.24    | 23.52  | 22.95  | 23.07    | 24.37    | 22.65    |
| 2549                                                                   | 24.68    | 26.13    | 28.78    | 28.96    | 31.61    | 30.48    | 32.18    | 32.84    | 29.36  | 26.77  | 24.20    | 23.53    | 28.29    |
| 2550                                                                   | 23.21    | 25.01    | 24.75    | 25.78    | 27.03    | 24.57    | 25.64    | 25.87    | 26.51  | 26.50  |          |          | 25.49    |
| <b>4. ราคาขายส่ง ปลาป่นโปรตีน 60% ลงมา กลิ่นเบอร์ 2 ตลาด กทม.</b>      |          |          |          |          |          |          |          |          |        |        |          |          |          |
| 2546                                                                   | 16.95    | 19.11    | 19.29    | 19.32    | 19.20    | 19.80    | 18.85    | 19.89    | 19.52  | 18.98  | 20.85    | 20.08    | 19.32    |
| 2547                                                                   | 19.41    | 16.91    | 20.89    | 22.77    | 23.06    | 24.29    | 24.67    | 24.98    | 25.43  | 21.52  | 20.80    | 21.82    | 22.21    |
| 2548                                                                   | 21.40    | 19.70    | 20.38    | 22.33    | 20.95    | 20.12    | 20.89    | 20.21    | 20.42  | 19.85  | 19.97    | 21.27    | 20.62    |
| 2549                                                                   | 21.48    | 22.56    | 25.28    | 26.08    | 29.81    | 28.78    | 30.44    | 30.39    | 26.66  | 24.34  | 21.80    | 21.13    | 25.73    |
| 2550                                                                   | 20.81    | 22.61    | 21.32    | 22.61    | 21.95    | 20.01    | 18.93    | 18.53    | 20.30  | 22.60  |          |          | 20.97    |
| <b>5. ราคาขายส่ง ปลาป่นโปรตีน 60% ลงมา กลิ่นเบอร์ 3 ตลาด กทม.</b>      |          |          |          |          |          |          |          |          |        |        |          |          |          |
| 2546                                                                   | 16.55    | 18.71    | 18.89    | 18.92    | 18.80    | 19.17    | 17.96    | 19.09    | 19.22  | 18.67  | 20.35    | 19.58    | 18.83    |
| 2547                                                                   | 18.91    | 16.41    | 20.39    | 22.27    | 22.70    | 23.99    | 24.27    | 24.28    | 24.73  | 20.82  | 20.10    | 21.12    | 21.67    |
| 2548                                                                   | 20.70    | 19.00    | 19.68    | 21.63    | 20.36    | 19.72    | 20.38    | 19.61    | 19.82  | 19.25  | 18.89    | 19.67    | 19.89    |
| 2549                                                                   | 20.00    | 21.05    | 23.48    | 24.10    | 27.81    | 26.78    | 28.53    | 28.24    | 24.46  | 21.87  | 19.30    | 18.63    | 23.69    |
| 2550                                                                   | 18.31    | 20.11    | 19.18    | 20.61    | 19.95    | 18.01    | 17.38    | 17.53    | 19.30  | 21.60  |          |          | 19.20    |
| <b>6. ราคาปลาป่นโปรตีน 60% F.O.B. ตลาดต่างประเทศ</b>                   |          |          |          |          |          |          |          |          |        |        |          |          |          |
| 2546                                                                   | 23.05    | 23.28    | 22.66    | 23.08    | 23.45    | 24.27    | 24.24    | 23.27    | 21.90  | 21.70  | 22.87    | 22.77    | 23.05    |
| 2547                                                                   | 23.96    | 24.99    | 25.25    | 24.80    | 25.03    | 23.81    | 23.37    | 23.54    | 23.29  | 23.20  | 22.15    | 21.88    | 23.77    |
| 2548                                                                   | 22.26    | 22.69    | 22.82    | 24.15    | 24.21    | 25.27    | 26.73    | 26.37    | 26.84  | 27.84  | 28.49    | 30.08    | 25.65    |
| 2549                                                                   | 29.74    | 31.00    | 32.58    | 33.79    | 41.80    | 50.06    | 49.84    | 49.16    | 32.86  | 33.08  | 35.93    | 32.76    | 37.72    |
| 2550                                                                   | 33.63    | 35.02    | 34.95    | 35.12    | 34.44    | 31.90    | 26.14    | 25.28    | 25.77  | 25.06  |          |          | 30.73    |
| <b>7. ราคาปลาป่นโปรตีน 65% F.O.B. ตลาดต่างประเทศ (เหรียญสหรัฐ/ตัน)</b> |          |          |          |          |          |          |          |          |        |        |          |          |          |
| 2546                                                                   | 582.42   | 586.74   | 572.95   | 582.00   | 600.75   | 629.86   | 627.00   | 603.50   | 584.27 | 590.18 | 619.50   | 621.00   | 600.01   |
| 2547                                                                   | 662.25   | 690.75   | 692.00   | 679.50   | 667.00   | 630.64   | 617.00   | 613.00   | 607.00 | 607.00 | 593.36   | 610.00   | 639.13   |
| 2548                                                                   | 620.50   | 661.58   | 671.96   | 693.24   | 689.74   | 700.91   | 725.00   | 725.00   | 739.29 | 768.50 | 781.82   | 824.50   | 716.84   |
| 2549                                                                   | 844.00   | 883.16   | 936.14   | 994.06   | 1,221.25 | 1,443.68 | 1,450.00 | 1,444.44 | 981.50 | 990.24 | 1,095.00 | 1,020.26 | 1,108.64 |
| 2550                                                                   | 1,042.14 | 1,091.00 | 1,109.29 | 1,120.29 | 1,107.00 | 1,028.70 | 870.00   | 831.36   | 25.14  | 824.55 |          |          | 904.95   |

ที่มา : 1.2 สมาคมผู้ผลิตปลาป่นไทย 3, 4, 5 กรมการค้าภายใน 6, 7 ช่วง ม.ค.46-ส.ค.49 ข้าราชการ/ก.ย.49 เป็นต้นไป สมาคมผู้ผลิตปลาป่นไทย

หน่วย : ตัน

### ปริมาณนำเข้าและส่งออกปลาป่น

|                     | มค.   | กพ.   | มีค.  | เมย.  | พค.    | มิย.   | กค.    | สค.   | กย.   | ตค.   | พย.   | ธค.   | รวม    |
|---------------------|-------|-------|-------|-------|--------|--------|--------|-------|-------|-------|-------|-------|--------|
| <b>ปริมาณนำเข้า</b> |       |       |       |       |        |        |        |       |       |       |       |       |        |
| 2546                | 323   | 315   | 973   | 311   | 631    | 200    | 120    | 200   | 416   | 502   | 400   | 334   | 4,725  |
| 2547                | 531   | 220   | 500   | 296   | 305    | 675    | 515    | 478   | 787   | 2,416 | 2,850 | 508   | 10,081 |
| 2548                | 1,010 | 1,316 | 368   | 549   | 550    | 261    | 278    | 40    | 236   | 31    | 220   | 733   | 5,591  |
| 2549                | 909   | 584   | 629   | 557   | 502    | 743    | 212    | 382   | 300   | 558   | 286   | 126   | 5,789  |
| 2550                | 231   | 116   | 410   | 284   | 608    | 537    | 410    | 548   | 220   |       |       |       | 3,364  |
| <b>ปริมาณส่งออก</b> |       |       |       |       |        |        |        |       |       |       |       |       |        |
| 2546                | 688   | 631   | 422   | 557   | 1,350  | 1,928  | 1,740  | 867   | 1,180 | 427   | 569   | 533   | 10,892 |
| 2547                | 1,694 | 2,109 | 3,553 | 2,131 | 1,748  | 3,000  | 1,720  | 462   | 290   | 627   | 841   | 778   | 18,953 |
| 2548                | 474   | 1,527 | 1,973 | 1,056 | 2,300  | 2,414  | 2,056  | 3,095 | 3,164 | 2,153 | 4,201 | 3,560 | 27,973 |
| 2549                | 4,739 | 5,238 | 5,630 | 5,359 | 6,770  | 12,665 | 12,050 | 7,944 | 4,050 | 3,968 | 2,291 | 4,769 | 75,473 |
| 2550                | 3,403 | 3,979 | 6,024 | 8,611 | 11,688 | 5,445  | 3,181  | 3,411 | 1,722 |       |       |       | 47,463 |

ที่มา : กรมศุลกากร : ปี 2543-2447 พิกัด 2301200106 : ปี 2548-2449 พิกัด 2301200106 , 2301200400 และ 2301200401

: ปี 2550 พิกัด 23012000001, 23012000002 และ 23012000003

## อัตราแลกเปลี่ยนเงินดอลลาร์สหรัฐ

ปี 2542 - 2550

บาท/US\$

| ปี      | ม.ค.  | ก.พ.  | มี.ค. | เม.ย. | พ.ค.  | มิ.ย. | ก.ค.  | ส.ค.  | ก.ย.  | ต.ค.  | พ.ย.  | ธ.ค.  | เฉลี่ย |
|---------|-------|-------|-------|-------|-------|-------|-------|-------|-------|-------|-------|-------|--------|
| ปี 2542 | 36.73 | 37.19 | 37.61 | 37.72 | 37.15 | 37.03 | 37.20 | 38.08 | 39.92 | 39.57 | 38.84 | 38.40 | 37.95  |
| ปี 2543 | 37.49 | 37.82 | 37.99 | 38.09 | 39.03 | 39.17 | 40.27 | 41.04 | 41.99 | 43.31 | 43.84 | 43.17 | 40.27  |
| ปี 2544 | 43.24 | 42.74 | 44.00 | 45.56 | 45.59 | 45.36 | 45.73 | 45.03 | 44.41 | 44.82 | 44.52 | 44.03 | 44.59  |
| ปี 2545 | 44.13 | 43.93 | 43.49 | 43.52 | 42.91 | 42.26 | 41.33 | 42.27 | 42.91 | 43.74 | 43.42 | 43.39 | 43.11  |
| ปี 2546 | 42.88 | 42.97 | 42.87 | 42.97 | 42.29 | 41.75 | 41.89 | 41.77 | 40.60 | 39.83 | 40.00 | 39.81 | 41.64  |
| ปี 2547 | 39.19 | 39.20 | 39.53 | 39.54 | 40.66 | 40.90 | 41.03 | 41.59 | 41.57 | 41.41 | 40.44 | 38.86 | 40.33  |
| ปี 2548 | 38.86 | 38.59 | 38.70 | 39.62 | 39.93 | 40.98 | 41.85 | 41.29 | 41.15 | 40.96 | 41.21 | 41.18 | 40.36  |
| ปี 2549 | 39.72 | 39.50 | 39.08 | 38.09 | 38.11 | 38.45 | 38.10 | 37.73 | 37.53 | 37.44 | 36.65 | 35.94 | 38.03  |
| ปี 2550 | 36.10 | 35.85 | 35.18 | 35.00 | 34.74 | 34.71 | 33.83 | 34.30 | 34.38 | 34.29 |       |       | 34.84  |

หมายเหตุ เป็นค่าเฉลี่ยของอัตราขายเงินดอลลาร์สหรัฐรายวัน

ที่มา : ธนาคารแห่งประเทศไทย