

ข้าว

ประจำสัปดาห์ที่ 1 ของเดือนมีนาคม 2566 (27 กุมภาพันธ์ - 3 มีนาคม 2566)

| ผลผลิต (ล้านตันข้าวเปลือก) | 2562/63 | 2563/64 | 2564/65 | 2565/66 | Δ % |
|---|---------|---------|---------|---------|-------|
| - โลก ^{1/} | 767.60 | 783.58 | 792.23 | 773.80 | -2.33 |
| - ไทย ^{2/} | 28.60 | 31.74 | 34.02 | 34.09 | 0.19 |
| - หนีปี | 24.05 | 26.42 | 26.81 | 26.70 | -0.39 |
| ข้าวเจ้าหอมมะลิ | 7.24 | 8.47 | 8.58 | 8.41 | -1.97 |
| ข้าวเจ้าหอมจังหวัด | 1.41 | 1.51 | 1.53 | 1.57 | 2.88 |
| ข้าวเจ้าพันธุ์ 1 | 1.31 | 1.22 | 1.24 | 1.25 | 1.05 |
| ข้าวเจ้าอื่นๆ | 8.61 | 8.97 | 9.18 | 9.31 | 1.42 |
| ข้าวเหนียว | 5.48 | 6.26 | 6.28 | 6.16 | -1.94 |
| ข้าวอื่นๆ (ตลาดเฉพาะ) ^{3/} | N/A | N/A | N/A | N/A | - |
| - หนีปี | 4.55 | 5.31 | 7.21 | 7.38 | 2.36 |
| ข้าวเจ้าพันธุ์ 1 | 0.45 | 0.39 | 0.56 | N/A | - |
| ข้าวเจ้าอื่นๆ | 3.59 | 4.34 | 6.04 | N/A | - |
| ข้าวเหนียว | 0.51 | 0.58 | 0.61 | N/A | - |
| ข้าวอื่นๆ (ตลาดเฉพาะ) ^{3/} | N/A | N/A | N/A | N/A | - |
| เนื้อที่เพาะปลูก ^{4/} (ล้านไร่) | 68.54 | 70.78 | 74.23 | N/A | - |
| - หนีปี | 61.20 | 62.44 | 63.01 | 62.92 | -0.15 |
| - หนีปี | 7.34 | 8.34 | 11.22 | N/A | - |
| เนื้อที่เก็บเกี่ยว ^{5/} (ล้านไร่) | 61.33 | 68.40 | 71.43 | N/A | - |
| - หนีปี | 54.11 | 60.09 | 60.26 | 60.06 | -0.33 |
| - หนีปี | 7.22 | 8.31 | 11.17 | N/A | - |
| ผลผลิตต่อเนื้อที่เก็บเกี่ยว ^{6/} (กก.) | 538 | 540 | 546 | N/A | - |
| - หนีปี | 445 | 440 | 445 | 445 | 0.00 |
| - หนีปี | 631 | 639 | 646 | N/A | - |

สถานการณ์ข้าวเปลือก ปีการเพาะปลูก 2565/66
กระทรวงเกษตรและสหกรณ์ประกาศพื้นที่เป้าหมายส่งเสริมการปลูกข้าว ปี 2565/66 รอบที่ 1 จำนวน 59.42 ล้านไร่ รอบที่ 2 จำนวน 6.86 ล้านไร่

- มาตรการช่วยเหลือเกษตรกรและรักษาเสถียรภาพราคาข้าว ปีการผลิต 2564/65**
- ด้านการผลิต** จำนวน 7 แผนงาน ได้แก่
 - 1) การจัดการปัจจัยการผลิต
 - 2) การเพิ่มประสิทธิภาพการผลิต
 - 3) การควบคุมปริมาณการผลิตข้าว
 - 4) การพัฒนาชาวนาให้เป็น Smart Farmer
 - 5) การวิจัยและพัฒนาข้าว
 - 6) การประกันภัยพืชผล
 - 7) การส่งเสริมการสร้างยุ้งฉางให้เกษตรกรและสถาบันเกษตรกรทั่วประเทศ (รัฐชดเชยดอกเบี้ยร้อยละ 3)

- ด้านการตลาด** ได้แก่
 - 1) โครงการประกันรายได้เกษตรกรผู้ปลูกข้าว (จ่ายเงินสดเฉลี่ยให้กับเกษตรกรแล้ว 20 งวด จำนวน 2.605 ล้านครัวเรือน วงเงิน 7,855.28 ล้านบาท)

- มาตรการชดเชยต้นทุนการเพาะปลูก**
- 2) โครงการสินเชื่อเพื่อรวบรวมข้าวและสร้างมูลค่าเพิ่มโดยสถาบันเกษตรกร : เป้าหมาย 2.5 ล้านตันข้าวเปลือก (มีผู้เข้าร่วมโครงการ 314,650 ราย วงเงินกู้ 22,286.26 ล้านบาท คิดเป็นข้าวเปลือก 2.199 ล้านตัน)
 - 3) โครงการสินเชื่อเพื่อรวบรวมข้าวและสร้างมูลค่าเพิ่มโดยสถาบันเกษตรกร : เป้าหมาย 1 ล้านตันข้าวเปลือก (มีผู้เข้าร่วมโครงการ 50 ราย วงเงินกู้ 3,763.09 ล้านบาท คิดเป็นข้าวเปลือก 0.376 ล้านตัน)
 - 4) โครงการชดเชยดอกเบี้ยให้ผู้ประกอบการค้าข้าวในการเก็บสต็อก (มีผู้เข้าร่วมโครงการ 211 ราย ใน 45 จังหวัด วงเงินกู้ 51,712.63 ล้านบาท เก็บสต็อกแล้ว 2.515 ล้านตันข้าวเปลือก)

- มาตรการช่วยเหลือต้นทุนการผลิต**
- 5) โครงการสนับสนุนค่าบริหารจัดการและพัฒนาคุณภาพผลผลิตเกษตรกรผู้ปลูกข้าว ปีการผลิต 2565/66 (ช.ก.ส. โอนเงินสดเฉลี่ยให้เกษตรกรแล้ว จำนวน 4.631 ล้านครัวเรือน วงเงิน 53,942.61 ล้านบาท)

- มาตรการอื่นๆ**
- 6) จัดตลาดนัดข้าวเปลือก ปี 2565/66 เป้าหมาย 19 จว. 30 ครั้ง (จัดแล้ว 22 จว. 38 ครั้ง)
 - 7) โครงการพาณิชย์จับคู่ซื้อขาย "หม-ข้าว" (พ.ย.64 - ก.พ.65) เซลล์แมนจังหวัดจับคู่ผู้ซื้อ - ผู้ขาย ในพื้นที่ ระบายข้าวเปลือกข้าวสารคุณภาพอาหารสัตว์ของโรงสี/สหกรณ์ จำหน่ายให้ผู้เลี้ยงสุกรและโรงงานอาหารสัตว์ เป้าหมายเบื้องต้น 1.5 แสนตัน (จับคู่แล้ว ผู้ซื้อ 22 ราย ผู้ขาย 53 ราย ปริมาณ 284,803 ตัน)
 - 8) โครงการพาณิชย์ลดราคา! ช่วยประชาชน LOT 19 "ข้าวถุงราคาประหยัด" (ก.ค.65) จำหน่ายข้าวถุงราคาประหยัดกว่า 228 ยี่ห้อ ปริมาณกว่า 1,500 ตัน ลดสูงสุด 48% จำหน่ายทั่วประเทศกว่า 703 จุด (บม 480 จุด / Outlet ชุมชน 223 จุด)

| การใช้ภายในประเทศ ^{1/} (ต.ช.บ.) | 17.10 | 17.09 | 17.69 | 16.88 | -4.58 |
|---|-------|-------|-------|-------|-------|
| ช่วงออกสู่ตลาด / แหล่งผลิตสำคัญ | | | | | |
| - หนีปี ส.ค. - เม.ย. อุดรราชธานี นครราชสีมา ร้อยเอ็ด สุรินทร์ | | | | | |
| - หนีปี ก.พ. - ต.ค. สุพรรณบุรี พิษณุโลก พิจิตร นครสวรรค์ อุดรธานี | | | | | |

| การขึ้นทะเบียนเกษตรกร | รอบ 1 | 4.65 ล้านครัวเรือน |
|-------------------------------------|-------|--------------------|
| ปีการเพาะปลูก 2565/66 ^{4/} | รอบ 2 | 0.17 ล้านครัวเรือน |

| การส่งออก (ปีปฏิทิน) | ปี 2563 | ปี 2564 | ปี 2565 | ปี 2566 | Δ % |
|--|---------|---------|---------|---------|-------|
| ปริมาณส่งออก ^{5/} (ล้านตัน ขส.) | 5.734 | 6.297 | 7.69 | N/A | - |
| มูลค่าส่งออก ^{6/} (ล้านบาท) | 116,043 | 109,770 | 138,452 | N/A | - |
| (ล้าน \$US) | 3,731 | 3,463 | 3,971 | N/A | - |
| - ปริมาณส่งออก ^{5/} (ล้านตัน ขส.) | | | 1.117 | 1.442 | 29.10 |
| - มูลค่าส่งออก ^{6/} (ล้านบาท) | | | 18,734 | 26,241 | 40.07 |
| (ล้าน \$US) | | | 567 | 779 | 37.39 |
| - ราคาเฉลี่ย ^{7/} (\$US/ตัน) | | | 508 | 540 | 6.29 |

เปรียบเทียบ ปี 2564 กับ 2565 ระหว่างวันที่ 1 มี.ค. 66

ประเทศคู่ค้า สหรัฐอเมริกา อิรัก จีน แอฟริกาใต้ ฮองกง ญี่ปุ่น แคนาดา เยอรมัน แองโกลา เซเนกัล เวียดนาม อินเดีย ปากีสถาน จีน กัมพูชา

ราคาข้าวสารส่งออกเฉลี่ยรายเดือน F.O.B.กรุงเทพฯ หน่วย : เหรียญสหรัฐ / ตัน

| ชนิดข้าว | ปี | ม.ค. | ก.พ. | มี.ค. | เม.ย. | พ.ค. | มิ.ย. | ก.ค. | ส.ค. | ก.ย. | ต.ค. | พ.ย. | ธ.ค. | |
|------------|------|------|------|-------|-------|------|-------|------|------|------|------|------|------|--|
| หอมมะลิ | 2564 | 900 | 891 | 845 | 810 | 785 | 755 | 680 | 666 | 706 | 699 | 667 | 665 | |
| | 2565 | 727 | 776 | 780 | 831 | 963 | 908 | 850 | 870 | 879 | 881 | 878 | 840 | |
| | 2566 | 878 | 858 | *822 | | | | | | | | | | |
| | 2567 | 563 | 575 | 542 | 511 | 511 | 482 | 430 | 418 | 415 | 417 | 415 | 415 | |
| ข้าวขาว | 2564 | 563 | 575 | 542 | 511 | 511 | 482 | 430 | 418 | 415 | 417 | 415 | 415 | |
| | 2565 | 442 | 443 | 437 | 446 | 480 | 459 | 430 | 445 | 454 | 445 | 454 | 482 | |
| | 2566 | 532 | 514 | *484 | | | | | | | | | | |
| | 2567 | 545 | 557 | 525 | 495 | 495 | 466 | 414 | 403 | 400 | 401 | 400 | 400 | |
| ข้าวเหนียว | 2564 | 427 | 427 | 422 | 431 | 465 | 504 | 417 | 431 | 439 | 431 | 440 | 467 | |
| | 2565 | 427 | 426 | 429 | 442 | 480 | 460 | 426 | 440 | 452 | 438 | 449 | 476 | |
| | 2566 | 517 | 492 | *470 | | | | | | | | | | |
| | 2567 | 545 | 559 | 528 | 496 | 498 | 472 | 428 | 409 | 405 | 406 | 404 | 406 | |

ที่มา: ^{1/} USDA ณ ธ.ค. 65 ^{2/} สำนักงานเศรษฐกิจการเกษตร ณ ม.ค. 66 ^{3/} การประชุมกำหนดความต้องการใช้ข้าว กรมส่งเสริมการเกษตร ณ วันที่ 13 ก.พ. 66 ^{4/} กรมศุลกากร ^{5/} กรมการค้าต่างประเทศ ^{6/} ข้อมูลจากกรมศุลกากร ณ ธ.ค. 65 โดยสำนักงานเศรษฐกิจการเกษตร ^{7/} แผนการผลิตข้าว ปี 2565/66 โดยกรมการค้าระหว่างประเทศ ^{8/} ข้าวอินทรีย์ ข้าว กว43 ข้าวอินทรีย์ และข้าวสี

กราฟแสดงการเคลื่อนไหวราคาข้าวเปลือก

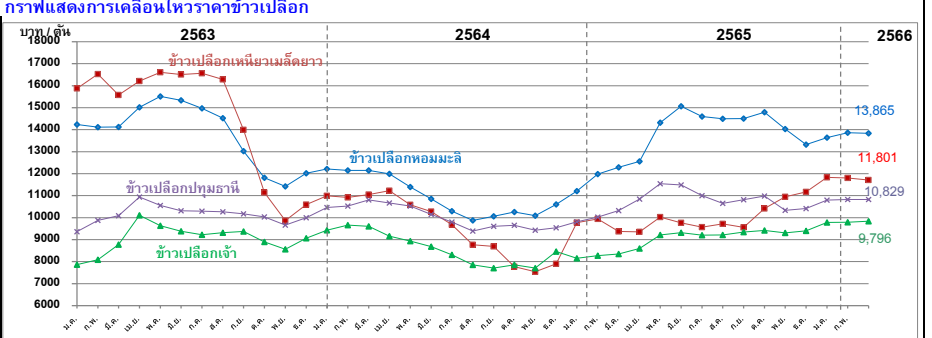

สถานการณ์ปัจจุบัน

ข้าวเปลือกเจ้า ราคาปรับตัวเพิ่มขึ้นจากสัปดาห์ก่อนที่ต้นละ 9,500 - 10,200 บาท เป็นต้นละ 9,600 - 10,200 บาท เนื่องจากมีผู้ประกอบการโรงสีบางส่วนต้องการส่งมอบข้าวให้คู่ค้า จึงเสนอราคาปรับขึ้น **ข้าวเปลือกหอมมะลิ** ราคาลงที่จากสัปดาห์ก่อนที่ต้นละ 14,400 - 14,800 บาท **ข้าวเปลือกเหนียวเมล็ดยาว** ราคาลงที่จากสัปดาห์ก่อนที่ต้นละ 11,500 - 12,200 บาท **ข้าวเปลือกปทุมธานี** ราคาลงที่จากสัปดาห์ก่อนที่ต้นละ 10,700 - 11,100 บาท

แนวโน้ม

ข้าวเปลือกเหนียวเมล็ดยาว ข้าวเปลือกเจ้า และ ข้าวเปลือกปทุมธานี มีแนวโน้มราคาปรับตัวลดลงเล็กน้อย เนื่องจากผลผลิตฤดูกาลใหม่ (นาปรัง ปี 2566) เริ่มทยอยออกสู่ตลาด **ข้าวเปลือกหอมมะลิ** มีแนวโน้มราคาทรงตัวอยู่ในเกณฑ์ดี

| ราคาข้าวเปลือกเฉลี่ยรายเดือน ชนิดข้าวเปลือก | ปี | ม.ค. | ก.พ. | มี.ค. | เม.ย. | พ.ค. | มิ.ย. | ก.ค. | ส.ค. | ก.ย. | ต.ค. | พ.ย. | ธ.ค. | เฉลี่ย | ครั้งก่อน 20 - 24 ก.พ. 66 | ครั้งนี้ 27 ก.พ. - 3 มี.ค. 66 |
|---|------|--------|--------|---------|--------|--------|--------|--------|--------|--------|--------|--------|--------|--------|---------------------------|-------------------------------|
| ข้าวเปลือกหอมมะลิ (36-42 กรัม) | 2562 | 15,833 | 15,909 | 15,878 | 15,865 | 15,973 | 15,869 | 15,731 | 16,039 | 16,401 | 16,110 | 14,910 | 14,257 | 15,731 | | |
| | 2563 | 14,241 | 14,113 | 14,121 | 15,024 | 15,516 | 15,334 | 14,972 | 14,522 | 13,029 | 11,816 | 11,428 | 12,016 | 13,844 | | |
| | 2564 | 12,216 | 12,151 | 12,149 | 11,995 | 11,394 | 10,852 | 10,293 | 9,874 | 10,059 | 10,261 | 10,087 | 10,603 | 10,994 | | |
| | 2565 | 11,213 | 11,979 | 12,292 | 12,558 | 14,323 | 15,067 | 14,600 | 14,499 | 14,507 | 14,794 | 14,034 | 13,321 | 13,599 | | |
| | 2566 | 13,640 | 13,865 | *13,838 | | | | | | | | | | | 14,400 - 14,800 | 14,400 - 14,800 |
| ข้าวเปลือกเหนียวเมล็ดยาว | 2562 | 11,524 | 12,415 | 12,349 | 12,649 | 13,617 | 14,007 | 14,014 | 15,599 | 17,586 | 16,265 | 15,069 | 14,897 | 14,166 | | |
| | 2563 | 15,881 | 16,526 | 15,581 | 16,208 | 16,610 | 16,515 | 16,565 | 16,286 | 13,999 | 11,140 | 9,872 | 10,591 | 14,648 | | |
| | 2564 | 10,992 | 10,923 | 11,050 | 11,225 | 10,586 | 10,279 | 9,677 | 8,768 | 8,693 | 7,767 | 7,543 | 8,831 | 9,694 | | |
| | 2565 | 9,773 | 9,938 | 9,372 | 9,351 | 10,028 | 9,768 | 9,574 | 9,720 | 9,557 | 10,414 | 10,949 | 11,170 | 9,968 | | |
| | 2566 | 11,837 | 11,801 | *11,716 | | | | | | | | | | | 11,500 - 12,200 | 11,500 - 12,200 |
| ข้าวเปลือกเจ้า | 2562 | 7,704 | 7,646 | 7,629 | 7,739 | 7,714 | 7,723 | 7,687 | 7,818 | 7,835 | 7,673 | 7,555 | 7,573 | 7,691 | | |
| | 2563 | 7,862 | 8,092 | 8,782 | 10,108 | 9,631 | 9,385 | 9,228 | 9,318 | 9,372 | 8,898 | 8,564 | 9,065 | 9,025 | | |
| | 2564 | 9,431 | 9,666 | 9,607 | 9,158 | 8,937 | 8,681 | 8,310 | 7,853 | 7,710 | 7,857 | 7,710 | 7,941 | 8,572 | | |
| | 2565 | 8,156 | 8,271 | 8,346 | 8,599 | 9,218 | 9,316 | 9,204 | 9,217 | 9,348 | 9,422 | 9,310 | 9,398 | 8,984 | | |
| | 2566 | 9,781 | 9,796 | *9,838 | | | | | | | | | | | 9,500 - 10,200 | 9,600 - 10,200 |
| ข้าวเปลือกปทุมธานี | 2562 | 10,351 | 10,230 | 10,344 | 10,301 | 10,180 | 10,173 | 10,027 | 10,214 | 10,238 | 9,972 | 9,100 | 9,148 | 10,023 | | |
| | 2563 | 9,366 | 9,634 | 10,087 | 10,942 | 10,556 | 10,319 | 10,296 | 10,269 | 10,171 | 10,036 | 9,667 | 10,001 | 10,112 | | |
| | 2564 | 10,466 | 10,531 | 10,805 | 10,867 | 10,531 | 10,149 | 9,804 | 9,388 | 9,603 | 9,649 | 9,430 | 9,583 | 10,051 | | |
| | 2565 | 9,815 | 10,023 | 10,320 | 10,844 | 11,546 | 11,488 | 11,001 | 10,646 | 10,820 | 10,985 | 10,335 | 10,419 | 10,687 | | |
| | 2566 | 10,804 | 10,829 | *10,832 | | | | | | | | | | | 10,700 - 11,100 | 10,700 - 11,100 |

หมายเหตุ - ตั้งแต่เดือน พฤศจิกายน 2565 ราคาข้าวเปลือกทุกชนิด ใช้ราคาของปีการผลิต 2565/66 กรมการค้าภายใน กระทรวงพาณิชย์

มันสำปะหลัง

ประจำสัปดาห์ที่ 1 ของเดือนมีนาคม 2566 (27 ก.พ. - 3 มี.ค. 66)

| โลก (FAO) | 2561 | 2562 | 2563 | 2564 | +/- | (%) | สถานการณ์การผลิต | | | | | | | |
|--|---|--------------|--------------|--------------|-------------|---------------------|--|-------|-------|-------|-------|-------|-------|-------------------------------|
| ผลผลิต (ล้านตัน) | 306.06 | 301.26 | 308.71 | 319.77 | 11.06 | 3.58% | ประมาณการผลิตปี 65/66 เนื้อที่เก็บเกี่ยวลดลง เนื่องจากฝนตกและประสบอุทกภัยจากอิทธิพลของพายุโนรู ทำให้ไม่สามารถเก็บเกี่ยวได้ จึงส่งผลให้ผลผลิตภาพรวมทั้งประเทศลดลง | | | | | | | |
| 1. ไนจีเรีย | 65.35 | 56.97 | 59.06 | 63.03 | 3.97 | 6.72% | แนวทางการบริหารจัดการตลาดมันสำปะหลัง ปี 2564/65 (มติ ครม. 25 ต.ค. 64) 1. โครงการประกันรายได้เกษตรกรผู้ปลูกมันสำปะหลัง ปี 2564/65 ประกันราคาหัวมันสดเฉลี่ย 25% กก.ละ 2.50 บาท ไม่เกินครัวเรือนละ 100 ตัน และไม่ซ้ำแปลง ระยะเวลาโครงการ 1 พ.ย. 64 - 31 พ.ค. 66 วงเงินสินเชื่อ 6,811.28 ล้านบาท ผลดำเนินการ (ณ 30 ก.ย.65) ประกาศราคาเกณฑ์กลาง จำนวน 12 วงด - ยังไม่มีมีการจ่ายชดเชย 2. โครงการสินเชื่อเพื่อรวบรวมมันสำปะหลังและสร้างมูลค่าเพิ่มโดยสถาบันเกษตรกร ปี 2564/65 1) โครงการเพิ่มประสิทธิภาพการเพาะปลูกมันสำปะหลัง ปี 2564/65 ผลดำเนินการ ธ.ก.ส. จ่ายเงินกู้แล้ว 2,198 ราย เงินกู้ 375.78 ล้านบาท (78% ของเป้าหมาย 3,000 ราย) 2) โครงการสินเชื่อเพื่อรวบรวมมันสำปะหลังและสร้างมูลค่าเพิ่มโดยสถาบันเกษตรกร ปี 2564/65 ผลดำเนินการ ธ.ก.ส. จ่ายเงินกู้แล้ว 16 สัญญา เงินกู้ 165.29 ล้านบาท คิดเป็นหัวมันสด 0.066 ล้านตัน (39% ของเป้าหมาย 0.20 ล้านตัน) 3) โครงการชดเชยดอกเบี้ยในการเก็บสต็อกมันสำปะหลัง ปี 2564/65 ผลดำเนินการ อนุมัติผู้เข้าร่วมโครงการฯ จำนวน 110 ราย (นับรายซ้ำ) วงเงินสินเชื่อ 14,991.92 ล้านบาท เก็บสต็อกสูงสุดเดือน มี.ค. 65 ปริมาณหัวมันสด 3.10 ล้านตัน (52% ของเป้าหมาย 6 ล้านตัน) อยู่ระหว่างขอรับการชดเชยดอกเบี้ย 4) โครงการเพิ่มศักยภาพการแปรรูปมันสำปะหลัง ปี 2564/65 ผลดำเนินการ สนับสนุนเงินทุน 8.385 ล้านบาท ให้กลุ่มเกษตรกร 238 กลุ่ม ใน 26 จังหวัด เครื่องสีมันสำปะหลัง จำนวน 559 เครื่อง (86% ของเป้าหมาย 650 เครื่อง) ปิดโครงการ 30 ก.ย. 65 3. แนวทางการดำเนินการอื่นในการดูแลรักษาเสถียรภาพราคามันสำปะหลัง (ประกาศ กพร. 1 ก.ค.65) 1) การแจ้งสต็อก: ให้ผู้ประกอบการหรือผู้นำเข้ามันสำปะหลัง ผู้ครอบครองไม่ว่าจะมีไว้ในฐานะผู้มีการผลิตหรือถือแทนผู้อื่น ปริมาณการครอบครองตั้งแต่เดือนละ 15 ตันขึ้นไป จะต้องแจ้งชื่อ ชนิด ราคาซื้อ ราคาจำหน่าย และปริมาณที่มีอยู่ การซื้อ การได้มา การจำหน่าย การใช้ และปริมาณคงเหลือ รวมทั้งสถานที่เก็บและจัดทำบัญชีคุมสินค้า 2) การควบคุมการขนถ่าย: ห้ามมิให้บุคคลขนถ่ายมันสำปะหลังหรือมันเส้น ซึ่งมีปริมาณตั้งแต่ 10,000 กก.ขึ้นไป เข้ามาหรือออกจากท้องที่ ในพื้นที่ 12 จังหวัด 48 อำเภอ เว้นแต่ได้รับอนุญาตจากประธาน กพร. ระดับจังหวัดหรือผู้แทน 3) การแสดงราคาวิธีซื้อ: ให้ผู้ประกอบการลานมัน โรงแป้ง หรือโรงงานอาหารคน ต้องระบุเปอร์เซ็นต์ซื้อแป้งที่รับซื้อให้ชัดเจน หากเปอร์เซ็นต์ซื้อแป้งต่ำกว่าที่กำหนดให้ปรับลดราคาวิธีซื้อได้ไม่เกิน กก.ละ 0.05 บาท ต่อเปอร์เซ็นต์ที่ลดลงทุก 1% หรือเปอร์เซ็นต์ สูงกว่าที่กำหนดให้ปรับเพิ่มราคาวิธีซื้อได้ไม่น้อยกว่า กก.ละ 0.05 บาท ต่อเปอร์เซ็นต์ที่เพิ่มขึ้นทุก 1% 4) กำหนดต้นทุนผู้ผลิตมันสำปะหลัง เป็นสินค้าควบคุม: มอบหมายให้ กพร. พิจารณาออกประกาศกำหนดมาตรการให้ต้องมีการขออนุญาตขนถ่ายเข้ามาหรือออกจากพื้นที่ ที่มีกระบวนการโรงโม่หรือโรงสีแป้งมันสำปะหลังเพื่อเป็นการป้องกันหยุดยั้งการแพร่ระบาดมีให้กระจายไปพื้นที่อื่น (ออกประกาศแล้ว 26 จังหวัด ได้แก่ สุรินทร์ นครราชสีมา กาญจนบุรี นครพนม สุโขทัย เพชรบุรี อุบลราชธานี ลำพูน ร้อยเอ็ด ยโสธร ชัยนาท อุทัยธานี กาฬสินธุ์ ลำปาง เพชรบูรณ์ สิงห์บุรี กำแพงเพชร สระแก้ว ราชบุรี บุรีรัมย์ ปราจีนบุรี สกลนคร จันทบุรี อุตราธานี ระยอง ชัยภูมิ) | | | | | | | |
| ภูมิภาคอาเซียน (AFSIS) | 2563 (62/63) | 2564 (63/64) | 2565 (64/65) | 2566 (65/66) | +/- | (%) | | | | | | | | |
| ผลผลิต (ล้านตัน) | 77.33 | 84.98 | 82.67 | 83.40 | 0.73 | 0.81% | | | | | | | | |
| ไทย (สตก.) | | | | | | | | | | | | | | |
| ผลผลิต (ล้านตัน) | 28.99 | 35.09 | 34.07 | 33.36 | -0.71 | -2.08% | | | | | | | | |
| พื้นที่เก็บเกี่ยว (ล้านไร่) | 8.92 | 10.41 | 9.92 | 9.73 | -0.19 | -1.92% | | | | | | | | |
| เกษตรกร (ครัวเรือน) | 537,937 | 587,754 | 760,228 | 738,153 | - 22,075.00 | -2.90% | | | | | | | | |
| ผลผลิตเฉลี่ย (ตัน/ไร่) | 3,252 | 3,372 | 3,434 | 3,427 | -7.00 | -0.20% | | | | | | | | |
| ช่วงออกสู่ตลาดมาก ม.ค.-มี.ค. 65 ประมาณ 19.43 ลต. (58.24%) | | | | | | | | | | | | | | |
| แหล่งผลิตสำคัญ นครราชสีมา 14.27% กำแพงเพชร 7.36% ชัยภูมิ 6.08% กาญจนบุรี 5.95% อุตรดิตถ์ 4.77% | | | | | | | | | | | | | | |
| ความต้องการใช้ | 2562 | 2563 | 2564 | 2565 | +/- | (%) | | | | | | | | |
| สมาคมฯ | 40.00 | 40.00 | 42.58 | 42.58 | - | - | | | | | | | | |
| สัดส่วนในอุตสาหกรรม แป้งมัน : มันเส้น : อาหารคน = 55.67 : 34.93 : 9.40 | | | | | | | | | | | | | | |
| ความต้องการใช้ส่งออก : ใช้ภายในประเทศ = 74 : 26 | | | | | | | | | | | | | | |
| การส่งออก (ตัน) | 2563 | 2564 | 2565 | 2565 (ม.ค.) | 2566 (ม.ค.) | +/- ปี 66:65 (ม.ค.) | | | | | | | | |
| มันเส้น | 3,068,802 | 5,305,046 | 5,853,024 | 529,851 | 613,881 | 15.86% | | | | | | | | |
| มันอัดเม็ด | 12,241 | 22,108 | 77,597 | 77 | 6,899 | 89.18% | | | | | | | | |
| แป้งดิบ | 2,782,215 | 3,684,136 | 3,758,915 | 87,899 | 220,509 | 150.87% | | | | | | | | |
| แป้งแปรรูป | 984,319 | 1,068,932 | 1,094,940 | 325,292 | 75,360 | -76.83% | | | | | | | | |
| อื่นๆ (สาธู/กากมัน) | 247,508 | 324,135 | 347,473 | 32,735 | 13,337 | -59.26% | | | | | | | | |
| รวมผลิตภัณฑ์ | 7,095,085 | 10,404,357 | 11,131,950 | 975,854 | 929,985 | -4.70% | | | | | | | | |
| คิดเป็นหัวมันสด | 24,781,924 | 34,749,227 | 36,725,055 | 3,199,671 | 2,821,572 | | | | | | | | | |
| ประเทศคู่ค้า | มันเส้น จีน 99.53% อื่นๆ 0.47% | | | | | | | | | | | | | |
| แป้งมัน จีน 50% อินโดนีเซีย 10% ญี่ปุ่น 9% ไต้หวัน 7% | | | | | | | | | | | | | | |
| ประเทศคู่แข่ง | เวียดนาม กัมพูชา | | | | | | | | | | | | | |
| การนำเข้า (ตัน) | 2563 | 2564 | 2565 | 2565 (ม.ค.) | 2566 (ม.ค.) | +/- ปี 66:65 (ม.ค.) | | | | | | | | |
| หัวมันสด | 720,556 | 437,669 | 1,030,132 | 43,255 | 74,359 | 71.91% | | | | | | | | |
| มันเส้น | 2,291,102 | 2,411,726 | 3,248,704 | 774,463 | 893,736 | 15.40% | | | | | | | | |
| - ลาว | 892,483 | 1,303,967 | 1,703,398 | 349,232 | 505,790 | 44.83% | | | | | | | | |
| - กัมพูชา | 1,396,875 | 1,094,353 | 1,516,157 | 423,112 | 386,375 | -8.68% | | | | | | | | |
| - เมียนมาร์ | - | 12,958 | 29,149 | 2,119 | 1,572 | -25.81% | | | | | | | | |
| - อื่นๆ | 1,744 | 448 | - | - | - | -100.00% | | | | | | | | |
| คิดเป็นหัวมันสด | 6,173,379 | 6,177,577 | 7,731,916 | 1,843,223 | 2,127,093 | | | | | | | | | |
| สถานการณ์ปัจจุบัน | | | | | | | | | | | | | | |
| ในประเทศ | ราคาหัวมันสด จ.นครราชสีมา อยู่ที่ 3.15-3.50 บาท/กก. ราคาปรับสูงขึ้นจากสัปดาห์ก่อน โดยผลผลิตปี 65/66 ออกสู่ตลาดแล้ว 15.61 ล้านตัน (46.79%) | | | | | | | | | | | | | |
| ต่างประเทศ | มันเส้น อยู่ที่ 9.41-9.76 (270-280 เหรียญสหรัฐฯ) ราคาทรงตัวเท่ากับสัปดาห์ก่อน แต่ปรับตัวสูงขึ้นในรูปของค่าเงินบาท แป้งมัน อยู่ที่ 17.60-18.30 (505-525 เหรียญสหรัฐฯ) ราคาทรงตัวเท่ากับสัปดาห์ก่อน แต่ปรับตัวสูงขึ้นในรูปของค่าเงินบาท แอลกอฮอล์จีน ปรับตัวลดลงเล็กน้อย (ณ 2 มี.ค. 66) ราคาอยู่ที่ 6,891 หยวน/ตัน | | | | | | | | | | | | | |
| แนวโน้ม | ผลิตภัณฑ์มันสำปะหลังคาดว่ายังเป็นที่ต้องการอย่างต่อเนื่อง เพื่อนำไปผลิตแอลกอฮอล์ สำหรับอุตสาหกรรมสุรอนามัย สุรา เคมีภัณฑ์ พลังงาน และอุตสาหกรรมอาหารสัตว์ ความขัดแย้ง รัสเซีย-ยูเครน ยังเป็นไปอย่างต่อเนื่อง ส่งผลให้ราคาธัญพืชยังอยู่ในเกณฑ์สูง อย่างไรก็ตามจากข้อมูลการนำเข้ามันสำปะหลังของ GACC ณ. พ.ย 65 ยังมีการนำเข้ามันเส้นแห่ง จากไทยลดลง แต่นำเข้าจากเวียดนามเพิ่มขึ้น | | | | | | | | | | | | | |
| ราคาเฉลี่ยรายเดือน | ปี | ม.ค. | ก.พ. | มี.ค. | เม.ย. | พ.ค. | มิ.ย. | ก.ค. | ส.ค. | ก.ย. | ต.ค. | พ.ย. | ธ.ค. | เฉลี่ย |
| เกษตรกรขายได้ | | | | ณ 3 มี.ค. | | | | | | | | | | |
| - สตก. 1/ | 2561 | 2.01 | 2.12 | 2.36 | 2.51 | 2.55 | 2.47 | 2.38 | 2.38 | 2.43 | 2.55 | 2.47 | 2.32 | 2.38 |
| | 2562 | 2.23 | 2.16 | 2.17 | 2.13 | 1.93 | 1.67 | 1.65 | 1.71 | 1.65 | 1.70 | 1.87 | 1.98 | 1.90 |
| | 2563 | 1.95 | 1.92 | 1.90 | 1.74 | 1.67 | 1.63 | 1.64 | 1.71 | 1.76 | 1.74 | 1.82 | 2.04 | 1.79 |
| | 2564 | 2.03 | 2.07 | 2.13 | 2.08 | 1.92 | 1.91 | 1.96 | 2.02 | 2.11 | 2.09 | 2.18 | 2.27 | 2.06 |
| | 2565 | 2.29 | 2.30 | 2.30 | 2.40 | 2.51 | 2.56 | 2.71 | 2.71 | 2.68 | 2.60 | 2.58 | 2.60 | 2.52 |
| | 2566 | 2.70 | 2.86 | 2.85 | | | | | | | | | | 2.80 |
| - จ.นครราชสีมา 2/ | 2561 | 2.24 | 2.40 | 2.70 | 2.94 | 3.04 | 2.92 | 2.85 | 2.85 | 2.85 | 2.88 | 2.86 | 2.70 | 2.77 |
| | 2562 | 2.53 | 2.42 | 2.40 | 2.40 | 2.30 | 2.20 | 2.20 | 2.20 | 2.20 | 2.23 | 2.29 | 2.26 | 2.30 |
| | 2563 | 2.25 | 2.24 | 2.22 | 2.11 | 2.11 | 2.10 | 2.11 | 2.15 | 2.15 | 2.14 | 2.14 | 2.23 | 2.17 |
| | 2564 | 2.17 | 2.22 | 2.25 | 2.38 | 2.40 | 2.40 | 2.40 | 2.44 | 2.55 | 2.57 | 2.64 | 2.53 | 2.41 |
| | 2565 | 2.53 | 2.54 | 2.67 | 2.86 | 3.03 | 3.10 | 3.15 | 3.15 | 3.13 | 3.10 | 3.08 | 3.04 | 2.95 |
| | 2566 | 3.10 | 3.26 | 3.33 | | | | | | | | | | 3.23 |
| ราคาส่งออก F.O.B. | | | | | | | | | | | | | | |
| - มันเส้น 3/ | 2561 | 6.73 | 6.82 | 7.10 | 7.63 | 8.10 | 8.49 | 8.48 | 7.73 | 7.82 | 7.90 | 7.69 | 7.08 | 7.63 |
| | 2562 | 6.72 | 6.58 | 6.82 | 6.98 | 6.92 | 6.92 | 7.24 | 7.31 | 7.16 | 7.07 | 6.88 | 6.69 | 6.94 |
| | 2563 | 6.61 | 6.76 | 7.03 | 6.76 | 7.08 | 7.14 | 7.46 | 7.91 | 7.94 | 7.99 | 7.96 | 7.95 | 7.38 |
| | 2564 | 7.46 | 7.95 | 8.15 | 8.20 | 8.14 | 8.16 | 8.47 | 8.35 | 8.24 | 8.38 | 8.35 | 8.50 | 8.20 |
| | 2565 | 8.14 | 8.09 | 8.67 | 9.36 | 9.92 | 10.16 | 10.28 | 9.87 | 10.02 | 10.04 | 9.26 | 8.75 | 9.38 |
| | 2566 | 8.90 | 9.32 | 9.59 | | | | | | | | | | 9.27 |
| - แป้งมัน 4/ | 2561 | 13.86 | 14.67 | 16.02 | 16.65 | 17.39 | 17.06 | 16.42 | 15.94 | 16.27 | 16.66 | 15.67 | 14.51 | 15.93 |
| | 2562 | 14.06 | 13.88 | 14.39 | 14.65 | 14.26 | 13.61 | 13.44 | 13.70 | 13.74 | 13.67 | 13.53 | 13.57 | 13.88 |
| | 2563 | 13.56 | 13.63 | 13.72 | 13.79 | 13.67 | 13.59 | 13.90 | 13.92 | 14.02 | 14.00 | 13.97 | 14.22 | 13.83 |
| | 2564 | 14.18 | 14.27 | 14.83 | 15.12 | 15.10 | 15.15 | 15.71 | 15.88 | 15.74 | 16.01 | 15.97 | 16.37 | 15.36 |
| | 2565 | 16.20 | 15.98 | 16.28 | 16.78 | 17.69 | 18.68 | 18.64 | 17.85 | 18.13 | 18.35 | 17.34 | 16.87 | 17.40 |
| | 2566 | 16.25 | 17.41 | 17.95 | | | | | | | | | | 17.20 |
| หมายเหตุ : 1/ หัวมันสดละจาก สตก. 2/ หัวมันสดเฉลี่ย 25% จาก พทจ. 3/สมาคมการค้ามันฯ และสมาคมโรงงานผลิตภัณฑ์มันฯ 4/ สมาคมแป้งมันสำปะหลังไทย | | | | | | | | | | | | | | |
| | | | | | | | | | | | | | | กรมการค้าภายใน กระทรวงพาณิชย์ |

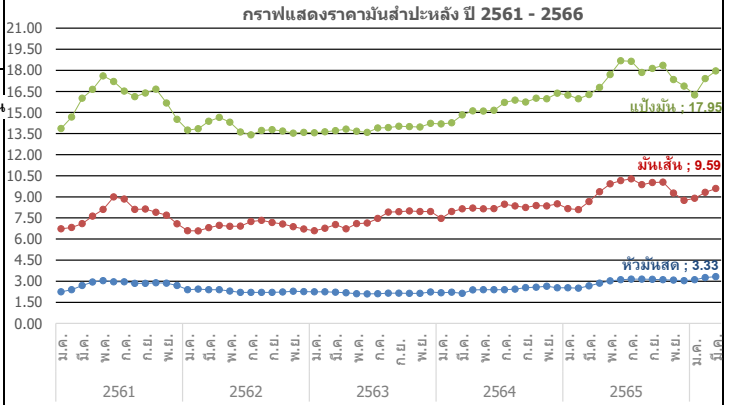

ยางพารา

สัปดาห์ที่ 1 ของเดือนมีนาคม 2566 (27 ก.พ. - 3 มี.ค. 66)

| | ปี 2563 | ปี 2564 | ปี 2565 | ปี 2566 ^F | Δ% |
|-----------------------------------|--|---------|---------|----------------------|------|
| ผลผลิต ¹ (ล้านตัน) | 13.57 | 14.05 | 14.38 | | |
| - ไทย (สศก.) | 4.86 | 4.89 | 4.83 | 4.94 | 2.36 |
| - อินโดนีเซีย | 3.04 | 3.05 | 3.14 | | |
| - เวียดนาม | 1.23 | 1.27 | 1.26 | | |
| - มาเลเซีย | 0.52 | 0.47 | 0.40 | | |
| การส่งออก (ล้านตัน) | 9.89 | 10.36 | 10.57 | | |
| - ไทย (สศก.) | 4.35 | 4.71 | 5.02 | | |
| - อินโดนีเซีย | 2.46 | 2.39 | 2.20 | | |
| - เวียดนาม | 1.67 | 1.88 | 1.98 | | |
| - มาเลเซีย | 1.10 | 1.06 | 1.11 | | |
| การใช้หลัก ¹ (ล้านตัน) | 12.95 | 14.42 | 14.79 | | |
| - ไทย ¹ | 0.58 | 0.92 | 0.90 | (ม.ค.-ก.ย.65) | |
| ช่วงออกสู่ตลาด | ตลอดทั้งปี ออกมาก ธ.ค. (13.05%) - ม.ค. (11.42%) | | | | |
| แหล่งผลิตสำคัญ | สุราษฎร์ธานี สงขลา นครศรีธรรมราช ตรัง ยะลา | | | | |
| เนื้อที่กรี๊ดได้ (ล้านไร่) | 21.98 | 21.98 | 21.93 | 21.98 | 0.24 |
| ผลผลิต/เนื้อที่กรี๊ด (กก.) | 221 | 223 | 220 | 225 | 2.27 |
| มูลค่าส่งออก (ล้านบาท) | 181,931 | 246,910 | 281,179 | | |
| ตลาดส่งออกสำคัญ | จีน (53%) มาเลเซีย (11%) ญี่ปุ่น (5%) อเมริกา (6%) | | | | |
| ประเทศคู่แข่ง | อินโดนีเซีย มาเลเซีย เวียดนาม | | | | |

1. การช่วยเหลือเกษตรกรและผู้ประกอบการอุตสาหกรรมยางพารา (กยท.)

- 1) โครงการสนับสนุนสินเชื่อผู้ประกอบการผลิตผลิตภัณฑ์ยาง วงเงินสินเชื่อ 25,000 ลบ.ระยะเวลาดำเนินงาน ปี 2559 - 2569 รัฐชดเชยดอกเบี้ยไม่เกิน 3% ต่อปี
- 2) โครงการสนับสนุนสินเชื่อเป็นเงินทุนหมุนเวียนแก่สถาบันเกษตรกรเพื่อรวบรวมยาง วงเงิน 10,000 ล้านบาท ระยะเวลาดำเนินการ 1 เม.ย.63 - 31 มี.ค.67 ชดเชยดอกเบี้ย 3% ต่อปี
- 3) โครงการส่งเสริมการใช้ยางในหน่วยงานภาครัฐ ระยะเวลา ต.ค.62 - ก.ย.65
- 4) โครงการสนับสนุนสินเชื่อเป็นเงินทุนหมุนเวียนแก่ผู้ประกอบการยาง (ยางแห้ง) วงเงิน 20,000 ล้านบาท ระยะเวลาดำเนินงาน ม.ค.63 - ธ.ค.65 รัฐชดเชยดอกเบี้ยไม่เกิน 3% ต่อปี
- 5) โครงการสนับสนุนสินเชื่อเป็นเงินทุนหมุนเวียนแก่ผู้ประกอบการไม้ยางและผลิตภัณฑ์ วงเงิน 20,000 ล้านบาท ระยะเวลาดำเนินงาน ต.ค.63 - เม.ย.65 รัฐชดเชยดอกเบี้ยไม่เกิน 3% ต่อปี
- 6) โครงการประกันรายได้เกษตรกรชาวสวนยาง : ประกันรายได้ยาง 3 ชนิด ราคาเป้าหมาย ยางแผ่นดิบ กก.ละ 60 บาท , น้ำยางสด (DRC100%) กก.ละ 57 บาท และยางก้อนถ้วย (DRC50%) กก.ละ 23 บาท
 - **ระยะที่ 1 :** วงเงินประกัน 25,819.92 ล้านบาท ระยะเวลาประกัน ต.ค.62 - มี.ค.63 ผล : จ่ายเงินให้เกษตรกร 1,272,883 ราย เป็นเงิน 24,172.44 ล้านบาท (93.62%)
 - **ระยะที่ 2** วงเงินประกัน 9,717.995 ล้านบาท ระยะเวลาประกัน ต.ค.63 - มี.ค.64 ผล : จ่ายเงินให้เกษตรกรแล้ว รวม 1.45 ล้านราย เป็นเงิน 7,553.74 ล้านบาท (77.73%)
 - **ระยะที่ 3** วงเงินประกัน 9,783.61 ล้านบาท ระยะเวลาประกัน ต.ค.64 - มี.ค.65 ผล : (4 พ.ย.65) กำหนดราคาอ้างอิงครบ 6 งวด แล้ว/ เกษตรกรได้รับรองสิทธิได้รับเงินแล้ว 1.478 ล้านราย เป็นเงิน 2,319.76 ลบ.
 - **ระยะที่ 3** วงเงินประกัน 7,643.85 ล้านบาท ระยะเวลาประกัน ต.ค.65 - มี.ค.66 ผล : (4 พ.ย.65) กำหนดราคาอ้างอิงครบ 6 งวด แล้ว/ เกษตรกรได้รับรองสิทธิได้รับเงินแล้ว 1.478 ล้านราย เป็นเงิน 2,319.76 ลบ.
 - **ระยะที่ 4** วงเงินประกัน 7,643.85 ล้านบาท ระยะเวลาประกัน ต.ค.-พ.ย.65 ผล : กนย. (1 ก.พ.66) รอประชุมกำหนดราคาเกณฑ์กลางอ้างอิง

| ราคา หน่วย : บาท/กก. | สป.1 (3 ก.พ.66) | สป.4 (24 ก.พ.66) | ± เพิ่ม / - ลด (บาท/กก.) (%) | |
|--------------------------|--|---------------------|---------------------------------|-------|
| - ยางแผ่นดิบ ชั้น 3 | 49.59 | 49.02 | 0.57 | 1.16% |
| - ยางแผ่นรมควัน ชั้น 3 | 52.86 | 51.50 | 1.36 | 2.64% |
| - น้ำยางสด โรงงานรับซื้อ | 52.30 | 50.30 | 2.00 | 3.98% |
| - ยางก้อนถ้วย (DRC 50%) | 20.43 | 20.30 | 0.13 | 0.64% |
| สถานการณ์ | ผลผลิตออกสู่ตลาดน้อย เนื่องจากเข้าสู่ช่วงผลัดใบ เกษตรกรปิดกรี๊ดยาง ในขณะที่ยังคงมีความต้องการยางเพื่อส่งมอบ ประกอบกับเศรษฐกิจโลก โดยเฉพาะจีน ภาคการผลิตมีการขยายตัวเพิ่มขึ้น ส่งผลให้ราคาภายในสัปดาห์นี้ปรับตัวสูงขึ้น | | | |

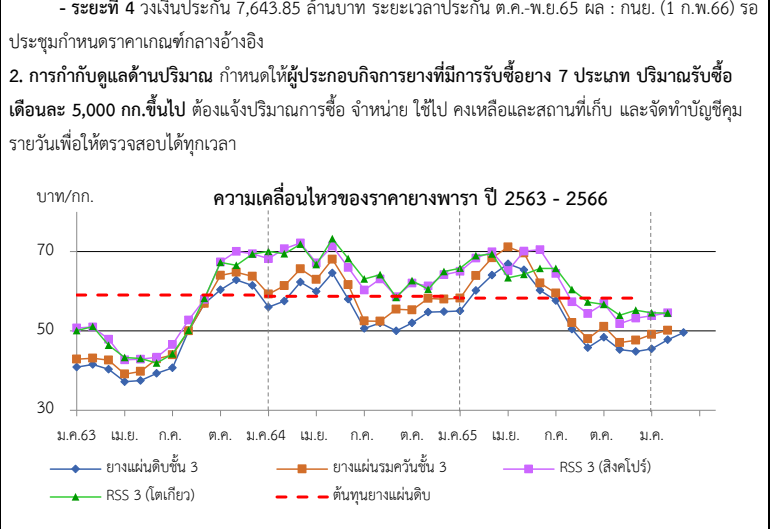

| ราคา (บาท/กก.) | ปี | ม.ค. | ก.พ. | มี.ค. | เม.ย. | พ.ค. | มิ.ย. | ก.ค. | ส.ค. | ก.ย. | ต.ค. | พ.ย. | ธ.ค. | เฉลี่ย |
|---|------|-------|-------|-------|-------------|-------|-------|-------|-------|-------|-------|-------|-------|--------|
| ตลาดกลาง | 2563 | 40.88 | 41.54 | 40.33 | 37.21 | 37.48 | 39.32 | 40.71 | 50.01 | 56.9 | 60.34 | 62.87 | 61.46 | 47.42 |
| เฉลี่ย 3 ตลาด (สุราษฎร์ฯ นครศรีฯ สงขลา) | 2564 | 56.00 | 57.54 | 62.31 | 59.91 | 64.60 | 58.00 | 50.6 | 52.02 | 50.00 | 52.01 | 54.73 | 54.84 | 56.05 |
| (กยท.) | 2565 | 55.05 | 60.20 | 64.07 | 66.91 | 64.23 | 63.98 | 57.61 | 50.46 | 45.80 | 48.36 | 45.32 | 44.80 | 55.57 |
| | 2566 | 45.45 | 47.75 | 49.59 | (3 มี.ค.66) | | | | | | | | | 47.60 |
| ยางแผ่นรมควันชั้น 3 (กยท.) | 2563 | 42.94 | 43.75 | 42.58 | 39.72 | 39.88 | 42.93 | 43.90 | 50.12 | 56.91 | 64.17 | 64.69 | 63.8 | 49.62 |
| | 2564 | 59.19 | 61.46 | 65.39 | 62.81 | 68.25 | 61.28 | 52.72 | 55.36 | 52.44 | 55.26 | 58.25 | 57.99 | 59.20 |
| | 2565 | 58.22 | 63.95 | 68.42 | 71.14 | 68.81 | 66.45 | 59.51 | 52.06 | 48.01 | 51.10 | 47.06 | 47.64 | 58.53 |
| | 2566 | 49.13 | 50.14 | 52.86 | (3 มี.ค.66) | | | | | | | | | 50.71 |
| น้ำยางสด (กยท.) | 2563 | 40.18 | 41.79 | 38.66 | 37.40 | 39.89 | 44.44 | 41.57 | 42.71 | 47.25 | 57.60 | 53.12 | 52.23 | 44.74 |
| | 2564 | 48.27 | 52.65 | 63.44 | 59.56 | 63.9 | 51.55 | 43.57 | 49.71 | 47.89 | 52.33 | 55.60 | 52.75 | 53.44 |
| | 2565 | 53.05 | 63.41 | 67.41 | 65.18 | 66.11 | 59.78 | 52.77 | 49.15 | 45.57 | 46.69 | 44.14 | 44.79 | 54.84 |
| | 2566 | 46.18 | 49.72 | 52.30 | (3 มี.ค.66) | | | | | | | | | 49.40 |
| ตลาดสิงคโปร์ (F.O.B.) (กยท.) | 2562 | 50.73 | 49.75 | 47.90 | 43.29 | 42.86 | 43.36 | 46.54 | 52.71 | 57.96 | 67.36 | 70.05 | 69.42 | 53.49 |
| | 2563 | 68.21 | 69.44 | 72.18 | 67.12 | 71.36 | 66.09 | 60.33 | 63.07 | 58.59 | 62.07 | 63.30 | 63.97 | 65.48 |
| | 2565 | 65.01 | 68.35 | 69.95 | 70.21 | 70.59 | 70.46 | 64.5 | 57.31 | 54.42 | 56.69 | 51.85 | 53.22 | 62.71 |
| | 2566 | 53.82 | 54.53 | | | | | | | | | | | |
| ตลาดโตเกียว (C&F) (กยท.) | 2563 | 50.10 | 50.5 | 46.41 | 42.70 | 43.05 | 41.91 | 44.23 | 50.12 | 58.21 | 67.24 | 66.55 | 69.36 | 52.53 |
| | 2564 | 70.06 | 70.71 | 71.85 | 66.70 | 73.23 | 68.36 | 63.06 | 64.16 | 58.44 | 62.66 | 63.47 | 64.69 | 66.45 |
| | 2565 | 65.81 | 68.94 | 69.36 | 68.03 | 63.96 | 65.73 | 65.75 | 60.42 | 57.35 | 56.93 | 53.93 | 55.24 | 62.62 |
| | 2566 | 54.54 | 54.50 | | | | | | | | | | | |

กากถั่วเหลือง

ประจำสัปดาห์ที่ 1 ของเดือนมีนาคม 2566 (27 ก.พ.- 3 มี.ค.66)

| | ปี 63 | ปี 64 | ปี 65 | ปี 66 | % Δ |
|--|---------|---------|---------|---------|-------|
| 1. ผลผลิต (ล้านตัน) | | | | | |
| 1.1 วัตถุดิบอาหารสัตว์ (USDA คาดการณ์ ก.พ.66) | | | | | |
| หมวดโปรตีน - โลก | 346.260 | 348.910 | 348.570 | 362.060 | 3.87 |
| 1.2 กากถั่วเหลือง - โลก | 245.164 | 248.215 | 245.521 | 254.378 | 3.61 |
| 1.3 กากถั่วเหลือง - ไทย | 2.025 | 2.022 | 1.933 | 2.195 | 13.53 |
| - จากเมล็ดในประเทศ | 0.011 | 0.010 | 0.011 | 0.012 | |
| - จากเมล็ดนำเข้า | 2.014 | 2.012 | 1.922 | 2.183 | |
| 2. มูลค่าผลผลิตไทย (ล้านบาท) | 27,129 | 35,091 | 39,419 | 49,329 | |
| 3. การใช้ (ล้านตัน) | | | | | |
| 3.1 โลก | 240.631 | 243.887 | 243.498 | 250.952 | 3.06 |
| 3.2 ไทย | 4.303 | 4.366 | 4.533 | 4.723 | 4.20 |
| 4. สต็อก- โลก (ล้านตัน) | 15.211 | 14.635 | 14.086 | 13.552 | -3.79 |
| 5. นำเข้า-ส่งออก (ม.ค.66) | | | | | |
| - นำเข้า (ล้านตัน) | 2.645 | 2.791 | 2.916 | 0.154 | |
| (ล้านบาท) | 31,579 | 44,258 | 57,093 | 3,063 | |
| (บาท/กก.) | 11.94 | 15.86 | 19.58 | 19.88 | |
| - ส่งออก (ตัน) | 50,843 | 103,091 | 100,132 | 9,568 | |
| ประเทศไทย (ปี 65) | | | | | |
| ไทยนำเข้าจาก : บราซิล 92% ปารากวัย 3% อาร์เจนตินา 2% สหรัฐฯ 2% | | | | | |
| ไทยส่งออกไป : กัมพูชา 36% ลาว 32% เมียนมาร์ 30% เวียดนาม 2% | | | | | |
| ที่มา : 1.1, 1.2, 3.1, 4. กระทรวงเกษตรสหรัฐฯ (USDA) | | | | | |
| : 1.3 โรงงานสกัดน้ำมันแฉ่งตามบันทึกข้อตกลงรับซื้อกากถั่วเหลือง | | | | | |
| : 3.2 กรมปศุสัตว์ (กรณีใช้ข้าวโพดฯ มาก) | | | | | |
| : 5. กรมศุลกากร | | | | | |

1. สถานการณ์ ปี 2565
โลก ผลผลิตเพิ่มขึ้นจากปีก่อนร้อยละ 3.61 ความต้องการใช้เพิ่มขึ้นร้อยละ 3.06 และสต็อกถั่วเหลืองร้อยละ 3.79
ไทย ผลผลิตและความต้องการใช้เพิ่มขึ้นจากปีก่อนจากภาวะเศรษฐกิจฟื้นตัว ร้อยละ 13.53 และ 4.22

2. นโยบายและมาตรการนำเข้า พิกัด 2304.00.90 รหัสสถิติ 001 เพื่อใช้ในอุตสาหกรรมผลิตเป็นวัตถุดิบอาหารสัตว์ ปี 2564-2566 มติ ครม. 6 ต.ค.63 มติคณะ กก.นโยบายอาหาร 27 ส.ค.63 ไม่จำกัดปริมาณและช่วงเวลานำเข้า ดังนี้

(1) WTO (ตามข้อผูกพัน ปริมาณโควตานำเข้า 230,559 ตัน ภายในโควตา 20% นอกโควตา 133%)
 - ในโควตา ภาษีร้อยละ 2 ผู้มีสิทธินำเข้าในโควตาทั้งหมดทั้งสิ้น 11 ราย (ส.ผู้ผลิตอาหารสัตว์ไทย ส.ผู้ผลิตไก่เพื่อส่งออกไทย ส.ผู้เลี้ยงไก่เนื้อเพื่อการส่งออก ส.ผู้เลี้ยงเป็ดเพื่อการค้าและการส่งออก ส.ปศุสัตว์ไทย ส.ส่งเสริมการเลี้ยงไก่ฯ ส.ผู้เลี้ยงสุกรแห่งชาติ ส.ส่งเสริมผู้ใช้วัตถุดิบอาหารสัตว์ ชุมชมสหกรณ์โคนมแห่งประเทศไทย ส.พ่อค้าพืชผลไทย และ ส.การค้าสินค้าเกษตรและอุตสาหกรรมแปรรูป) และให้ผู้มีสิทธินำเข้าสนับสนุนรับซื้อกากถั่วเหลืองที่ผลิตจากเมล็ดถั่วเหลืองในประเทศของโรงงานสกัดน้ำมันพืชทั้งหมดในราคาไม่ต่ำกว่าขั้นต่ำที่กำหนด กก.ละ 17.04 บาท ซึ่งสอดคล้องกับราคาปรับขึ้นต่ำเมล็ดถั่วเหลืองเกรดสกัดน้ำมัน ที่คณะกรรมการพิจารณาและน้ำมันพืชกำหนด กก.ละ 21.75 บาท - นอกโควตา ภาษีร้อยละ 119

(2) อาเซียน (AFTA) ,ไทย-ออสเตรเลีย (TAFTA) ,ไทย-นิวซีแลนด์ (TNZCEP) ภาษีร้อยละ 0
 (3) ไทย-ญี่ปุ่น (JTEPA) , อาเซียน-เกาหลี (AKFTA) , ไทย-ชิลี (TCFTA) ในโควตา ภาษีร้อยละ 0 - นอกโควตา ภาษีร้อยละ 119
 (4) ไทย-ลาว (Laos - Thailand PTA) ในโควตา ภาษีร้อยละ 10 - นอกโควตา ภาษีร้อยละ 119
 (5) การนำเข้าจากประเทศนอกความตกลง ภาษีร้อยละ 6 ค่าธรรมเนียมพิเศษต้นละ 2,519 บาท

3. นโยบายการส่งออก ครม.มีมติ (12 เม.ย.59) และระเบียบ พณ. (5 ต.ค.59) ให้ส่งออกกากถั่วเหลืองได้ 20% ของปริมาณกากถั่วเหลืองที่ผลิตได้จากเมล็ดถั่วเหลืองนำเข้า ตามมติคณะกรรมการพิจารณาการส่งออกกากถั่วเหลืองไปนอกราชอาณาจักร (รองอธิบดี คต.ที่กำกับดูแลกองบริหารสินค้าตกง เป็นประธาน) ยอดจัดสรรส่งออก ปี 66 ส่งออก 4 ราย รวม 396,821.35 ตัน และส่งออกจริง ช่วง ม.ค.66 = 9,568 ตัน คิดเป็น 2% ของยอดจัดสรรส่งออกทั้งสิ้น

สถานการณ์ปัจจุบัน
ในประเทศ ราคาขายส่งตลาด กทม. กากจากเมล็ดนำเข้าและกากนำเข้าทรงตัวเท่าสัปดาห์ก่อน
ต่างประเทศ ราคาลดลงจากต้นละ 547.95 USD ในสัปดาห์ก่อนเหลือต้นละ 539.36 USD เนื่องจากภาวะการส่งออกกากถั่วเหลืองของสหรัฐฯชะลอตัว จากภาวะเงินเฟ้อ
แนวโน้ม คาดว่าภาวะการค้ำกากถั่วเหลืองตลาดโลกจะค่อนข้างผันผวน โดยมีปัจจัยจากปริมาณผลผลิตที่จะออกสู่ตลาด และความต้องการใช้

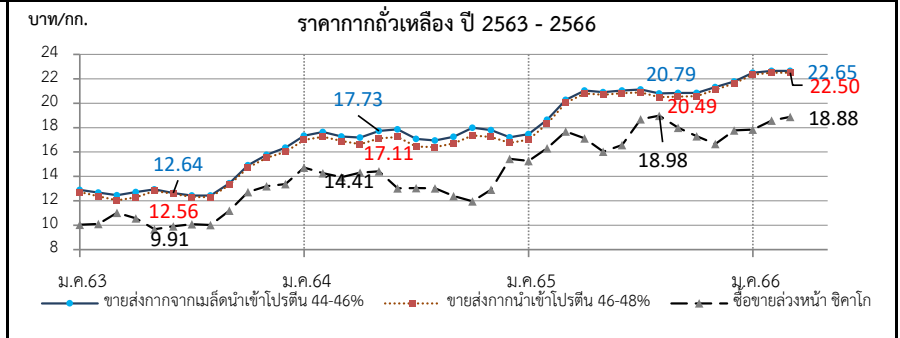

| ราคา (บาท/กก.) | ม.ค. | ก.พ. | มี.ค. | เม.ย. | พ.ค. | มิ.ย. | ก.ค. | ส.ค. | ก.ย. | ต.ค. | พ.ย. | ธ.ค. | เฉลี่ย |
|--|--------|--------|--------|-------------|--------|--------|--------|--------|--------|--------|--------|--------|--------|
| 1. ขายส่ง กทม.กากจากเมล็ดในประเทศ โปรตีน 44-48% | | | | | | | | | | | | | |
| ปี 2563 | - | - | - | - | - | - | - | - | - | - | - | - | - |
| 2564 | - | - | - | - | 28.25 | 24.93 | - | - | - | - | - | 24.38 | 25.85 |
| 2565 | - | - | - | 28.75 | 28.75 | - | - | - | - | - | - | - | 28.75 |
| 2566 | - | 29.45 | 29.45 | (3 มี.ค.66) | - | - | - | - | - | - | - | - | 29.45 |
| 2. ขายส่ง กทม.กากจากเมล็ดนำเข้า โปรตีน 45-46% | | | | | | | | | | | | | |
| ปี 2563 | 12.89 | 12.67 | 12.45 | 12.73 | 12.93 | 12.64 | 12.43 | 12.43 | 13.43 | 14.93 | 15.77 | 16.35 | 13.47 |
| 2564 | 17.34 | 17.65 | 17.28 | 17.19 | 17.72 | 17.79 | 17.06 | 16.95 | 17.25 | 18.00 | 17.80 | 17.28 | 17.44 |
| 2565 | 17.46 | 18.64 | 20.28 | 21.05 | 20.91 | 21.05 | 21.13 | 20.79 | 20.84 | 20.84 | 21.33 | 21.78 | 20.51 |
| 2566 | 22.49 | 22.65 | 22.65 | (3 มี.ค.66) | - | - | - | - | - | - | - | - | 22.60 |
| 3. ขายส่ง กทม.กากนำเข้า โปรตีน 47% | | | | | | | | | | | | | |
| ปี 2563 | 12.70 | 12.38 | 12.04 | 12.28 | 12.80 | 12.56 | 12.31 | 12.30 | 13.23 | 14.72 | 15.53 | 16.00 | 13.24 |
| 2564 | 17.00 | 17.25 | 16.90 | 16.64 | 17.12 | 17.19 | 16.43 | 16.40 | 16.70 | 17.37 | 17.23 | 16.83 | 16.92 |
| 2565 | 17.01 | 18.31 | 20.03 | 20.80 | 20.70 | 20.82 | 20.88 | 20.49 | 20.55 | 20.58 | 21.11 | 21.63 | 20.24 |
| 2566 | 22.34 | 22.50 | 22.50 | (3 มี.ค.66) | - | - | - | - | - | - | - | - | 22.45 |
| 4. ซื้อขายล่วงหน้าตลาดชิคาโก (US\$: ton , 1 ton = 1.1023 shortton) | | | | | | | | | | | | | |
| ปี 2563 | 327.98 | 320.64 | 341.45 | 321.81 | 313.98 | 316.10 | 319.06 | 319.54 | 355.36 | 405.21 | 430.23 | 442.10 | 351.12 |
| 2564 | 488.24 | 472.64 | 450.35 | 453.41 | 458.06 | 412.26 | 397.66 | 390.97 | 372.66 | 355.37 | 388.30 | 423.73 | 421.97 |
| 2565 | 456.75 | 496.50 | 529.20 | 504.81 | 463.33 | 472.28 | 510.95 | 527.11 | 483.81 | 453.56 | 455.00 | 500.12 | 487.79 |
| 2566 | 533.77 | 544.00 | 539.36 | (2 มี.ค.66) | - | - | - | - | - | - | - | - | 539.04 |
| 5. ซื้อขายล่วงหน้าตลาดชิคาโก | | | | | | | | | | | | | |
| ปี 2563 | 10.04 | 10.10 | 11.02 | 10.56 | 9.67 | 9.91 | 10.09 | 10.03 | 11.20 | 12.73 | 13.19 | 13.38 | 10.99 |
| 2564 | 14.73 | 14.26 | 13.94 | 14.30 | 14.41 | 13.02 | 13.05 | 13.02 | 12.39 | 11.96 | 12.91 | 14.30 | 13.52 |
| 2565 | 15.26 | 16.31 | 17.68 | 17.13 | 16.03 | 16.58 | 18.69 | 18.98 | 17.99 | 17.29 | 16.67 | 17.78 | 17.20 |
| 2566 | 17.84 | 18.58 | 18.88 | (2 มี.ค.66) | - | - | - | - | - | - | - | - | 18.43 |

ที่มา : 1- 3 กรมการค้าภายใน, 4- 5. www.cmegroup.com

ถั่วเหลือง
ประจำปีค้าที่ 1 ของเดือนมีนาคม 2566 (27 ก.พ.- 3 มี.ค.66)

| | ปี 63 | ปี 64 | ปี 65 | ปี 66 | % Δ |
|---|------------|------------|------------------------|-----------|----------|
| ผลผลิต (ล้านตัน) | | | (USDA คาดการณ์ ก.พ.66) | | |
| พืชน้ำมัน - โลก (USDA) | 581.220 | 607.750 | 606.790 | 636.720 | 4.93 |
| ถั่วเหลือง - โลก (USDA) | 340.367 | 368.522 | 357.995 | 383.011 | 6.99 |
| - ไทย (สกค.) (ตัน) | 22,800 | 21,234 | 20,802 | 20,670 | -0.63 |
| - ถั่วฤดูแล้ง | 14,585 | 15,130 | 14,932 | 14,800 | |
| - ถั่วฤดูฝน | 8,215 | 6,104 | 5,870 | 5,870 | |
| มูลค่าผลผลิต (ล้านบาท) | 381 | 364 | 402 | 400 | |
| ช่วงออกสู่ตลาด - ถั่วฤดูแล้ง (มี.ค.-เม.ย.) 66% - ถั่วฤดูฝน (ก.ย.-พ.ย.) 34% | | | | | |
| ครัวเรือนเกษตรกร | 15,588 | 15,045 | 14,442 | 14,442 | |
| พื้นที่ปลูก (ล้านไร่) | 0.086 | 0.081 | 0.078 | 0.078 | |
| ผลผลิตเฉลี่ย/ไร่ (กก./ไร่) | 265 | 262 | 266 | 266 | |
| การใช้ (ล้านตัน) | | | | | |
| - โลก(USDA) | 359.460 | 363.870 | 362.110 | 376.410 | 3.95 |
| - ไทย | 4.068 | 4.018 | 3.221 | 0.298 | -90.76 |
| สต็อก (ล้านตัน) | | | | | |
| - โลก(USDA) | 94.545 | 99.753 | 98.830 | 102.032 | 3.24 |
| นำเข้า-ส่งออก (กรมศุลกากร) | | | | | (ม.ค.66) |
| - นำเข้า (ล้านตัน) | 4.045 | 3.997 | 3.022 | 0.277 | |
| (ล้านบาท) | 50,493 | 72,611 | 70,586 | 6,409 | |
| (บาท/กก.) | 12.48 | 18.17 | 23.36 | 23.14 | |
| - ส่งออก (ตัน) | 1,708 | 942 | 935 | 13 | |
| ประเทศคู่ค้า (ปี 65) | | | | | |
| ไทยนำเข้าจาก | บราซิล 85% | สหรัฐฯ 14% | แคนาดา 1% | | |
| ไทยส่งออกไป | พม่า 61% | ลาว 29% | กัมพูชา 3% | สหรัฐฯ 3% | |

1. สถานการณ์ ปี 2566
 โลก ผลผลิตเพิ่มขึ้นจากปีก่อนร้อยละ 6.99 และการใช้เพิ่มขึ้นจากปีก่อนร้อยละ 3.95
 ไทย คาดว่าปริมาณผลผลิตจะใกล้เคียงกับปีที่ผ่านมา และความต้องการใช้เพิ่มขึ้น ร้อยละ 9.31
 ทำให้ต้องนำเข้าประมาณปีละ 3-4 ล้านตัน

2. นโยบายและมาตรการนำเข้าเมล็ดถั่วเหลือง ปี 2566-2568
 มติคณะกรรมการพืชน้ำมันและน้ำมันพืช (22 ก.ย.65) และมติคณะรัฐมนตรี (29 พ.ย.65) ดังนี้

2.1 WTO เปิดตลาดคราวละ 3ปี ไม่จำกัดปริมาณ ในโควตาร้อยละ 0 นอกโควตาร้อยละ 80 และบริหารการนำเข้าปีต่อปี(ข้อมูลพันโคตนำเข้า 10,922 ตัน ภาษีในโควตา20% นอกโควตา80%) โดยการบริหารการนำเข้า ปี 2566-2568 ดังนี้

- ผู้มีสิทธินำเข้าในโควตา 8 ส.พ. (ส.ผู้ผลิตน้ำมันถั่วเหลืองและรำข้าว ส.ผู้ผลิตอาหารสัตว์ไทย ส.ส่งเสริมผู้ผลิตอุตสาหกรรม ส.ผู้ค้าสินค้าเกษตรกับประเทศเพื่อนบ้าน ส.การค้าสินค้าเกษตรและอุตสาหกรรมแปรรูป ส.ผู้ผลิตอาหารสำเร็จรูป และ ส.การค้าผู้ผลิตอาหารจากถั่วเหลืองไทย) กรณีมีผู้ขอเป็นผู้มีสิทธินำเข้ารายใหม่และตัดสิทธิรายเดิมในกรณีผิดสัญญาให้คณะกรรมการกำกับ ดูแล เมล็ดถั่วเหลือง ปี 2566-2568 พิจารณา
- ให้ผู้มีสิทธินำเข้าร่วมมีอรับซื้อถั่วเหลืองในประเทศทั้งหมด โดยราคารับซื้อขั้นต่ำ ดังนี้
 - (1) สกัดน้ำมัน ไม่ต่ำกว่า ก.ล. 21.00 บาท ณ ไร่นาหรือ ก.ล. 21.75 บาท ณ กทม.
 - (2) ผลิตอาหารสัตว์ ไม่ต่ำกว่า ก.ล. 21.25 บาท ณ ไร่นาหรือ ก.ล. 22.00 บาท ณ กทม.
 - (3) แปรรูปอาหาร ไม่ต่ำกว่า ก.ล. 23.25 บาท ณ ไร่นาหรือ ก.ล. 24.00 บาท ณ กทม.
- ผู้มีสิทธินำเข้าสนับสนุนค่าใช้จ่ายในการรวบรวมเมล็ดถั่วเหลืองให้สหกรณ์การเกษตร/วิสาหกิจชุมชน (ตาม พ.ร.บ.สหกรณ์ พ.ศ.2542 และ พ.ร.บ.ส่งเสริมวิสาหกิจชุมชน พ.ศ.2548 ก.ล. 2 บาท และกรอบการค้าอื่นๆ ให้เป็นไปตามข้อมูลผูกพัน ดังนี้

2.2 AFTA ไทย-ออสเตรเลีย ไทย-นิวซีแลนด์ ภาษีร้อยละ 0

2.3 ไทย-ญี่ปุ่น ไทย-ชิลี อาเซียน-เกาหลี
 ในโควตา ปริมาณ 10,922 ตัน ภาษียร้อยละ 0 นอกโควตา ภาษียร้อยละ 80

2.4 การนำเข้าทั่วไป ภาษียร้อยละ 6 หรือ ก.ล. 0.30 บาท และต้องขออนุญาต

3. นโยบายการส่งออก ส่งออกได้เสรี ไม่เสียภาษีส่งออก

สถานการณ์ปัจจุบัน
 ในประเทศ สกค.รายงานราคาเกษตรกรขายได้ชนิดคละทรงตัวที่ ก.ล. 25.75 บาท ผลผลิตออกสู่ตลาด ณ ไร่นา มีปริมาณไม่มากนัก และผลผลิตไม่มีออกสู่ตลาด กทม.

ต่างประเทศ ราคาตลาดจากตันละ 561.80 USD ในสัปดาห์ก่อน เหลือตันละ 558.35 USD เนื่องจากผลผลิตถั่วเหลืองฤดูกาลใหม่ของบราซิลได้ทยอยออกสู่ตลาดโลกมากกว่าที่คาดการณ์

แนวโน้ม คาดว่าราคาเมล็ดถั่วเหลืองตลาดโลกจะมีความผันผวนอย่างมากจากปัจจัยด้านสภาพอากาศ และปริมาณความต้องการใช้ของจีนที่เป็นผู้ใช้รายใหญ่ที่จะเป็นตัวแปรด้านราคา

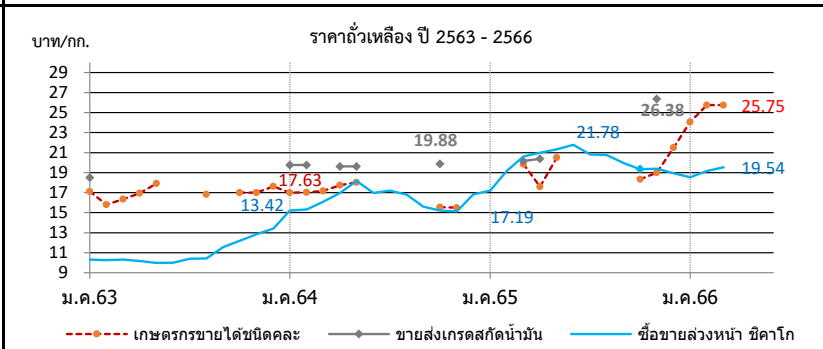

| ราคา บาท/กก. | ม.ค. | ก.พ. | มี.ค. | เม.ย. | พ.ค. | มิ.ย. | ก.ค. | ส.ค. | ก.ย. | ต.ค. | พ.ย. | ธ.ค. | เฉลี่ย |
|---|--------|--------|--------|-------------|--------|--------|--------|--------|--------|--------|--------|--------|--------|
| 1. เกษตรกรขายได้ชนิดคละ | | | | | | | | | | | | | |
| ปี 2563 | 17.11 | 15.80 | 16.34 | 16.95 | 17.90 | - | - | 16.83 | - | 17.00 | 17.00 | 17.63 | 16.71 |
| 2564 | 17.00 | 17.02 | 17.17 | 17.73 | 18.03 | - | - | - | - | - | 15.55 | 15.50 | 17.16 |
| 2565 | - | - | 19.85 | 17.61 | 20.50 | - | - | - | - | 18.33 | 19.00 | 20.75 | 19.34 |
| 2566 | 24.06 | 25.75 | 25.75 | (3 มี.ค.66) | - | - | - | - | - | - | - | - | 25.19 |
| 2. ขายส่ง กทม. เกรดแปรรูปอาหาร | | | | | | | | | | | | | |
| ปี 2563 | 20.50 | - | - | - | - | - | - | - | - | - | - | - | 20.50 |
| 2564 | - | - | - | - | - | - | - | - | - | - | - | - | - |
| 2565 | - | - | - | - | - | - | - | - | - | - | - | - | - |
| 2566 | - | - | - | (3 มี.ค.66) | - | - | - | - | - | - | - | - | - |
| 3. ขายส่ง กทม. เกรดผลิตอาหารสัตว์ | | | | | | | | | | | | | |
| ปี 2563 | 18.50 | - | - | - | - | - | - | - | - | - | - | - | 18.50 |
| 2564 | 21.00 | 21.00 | - | 20.25 | 20.25 | - | - | - | - | 21.13 | - | - | 20.73 |
| 2565 | - | - | 20.56 | 21.00 | - | - | - | - | - | - | 26.75 | 26.75 | 23.77 |
| 2566 | - | - | - | (3 มี.ค.66) | - | - | - | - | - | - | - | - | - |
| 4. ขายส่ง กทม. เกรดสกัดน้ำมัน | | | | | | | | | | | | | |
| ปี 2563 | 18.50 | - | - | - | - | - | - | - | - | - | - | - | 18.50 |
| 2564 | 19.75 | 19.75 | - | 19.62 | 19.62 | - | - | - | - | 19.88 | - | - | 19.71 |
| 2565 | - | - | 20.15 | 20.38 | - | - | - | - | - | - | 26.38 | 26.38 | 23.32 |
| 2566 | - | - | - | (3 มี.ค.66) | - | - | - | - | - | - | - | - | 0.00 |
| 5. ซื้อขายล่วงหน้าตลาดซีกาโก (USD : ton , 1 ton = 36.743 Bushel) | | | | | | | | | | | | | |
| ปี 2563 | 337.05 | 325.40 | 319.30 | 309.96 | 309.30 | 318.61 | 328.90 | 332.10 | 366.79 | 387.54 | 419.55 | 443.62 | 349.84 |
| 2564 | 504.27 | 507.78 | 519.84 | 538.44 | 577.66 | 537.32 | 523.53 | 504.00 | 469.40 | 451.99 | 454.55 | 473.11 | 505.16 |
| 2565 | 514.41 | 583.66 | 617.16 | 618.10 | 616.17 | 620.96 | 569.65 | 576.79 | 536.68 | 507.51 | 529.81 | 541.71 | 569.38 |
| 2566 | 554.85 | 561.26 | 558.35 | (2 มี.ค.66) | - | - | - | - | - | - | - | - | 558.15 |
| 6. ซื้อขายล่วงหน้าตลาดซีกาโก | | | | | | | | | | | | | |
| ปี 2563 | 10.31 | 10.25 | 10.30 | 10.17 | 9.98 | 9.99 | 10.40 | 10.42 | 11.56 | 12.18 | 12.86 | 13.42 | 10.99 |
| 2564 | 15.22 | 15.32 | 16.09 | 16.98 | 18.17 | 16.97 | 17.19 | 16.79 | 15.61 | 15.21 | 15.11 | 15.96 | 16.22 |
| 2565 | 17.19 | 19.18 | 20.62 | 20.99 | 21.32 | 21.78 | 20.83 | 20.77 | 19.95 | 19.35 | 19.40 | 18.94 | 20.03 |
| 2566 | 18.54 | 19.16 | 19.54 | (2 มี.ค.66) | - | - | - | - | - | - | - | - | 19.08 |

ที่มา : 1. สกค., 2. - 4. กรมการค้าภายใน, 5. - 6. www.cmegroup.com

ปลาป่น

ประจำสัปดาห์ที่ 1 ของเดือนมีนาคม 2566 (27 ก.พ.- 3 มี.ค.66)

| ผลผลิต (ล้านตัน) | ปี 63 | ปี 64 | ปี 65 | ปี 66 | % Δ |
|---|---|---------|---------|----------|-------|
| - โลก (USDA คาดการณ์ ก.พ.66) | 4.64 | 4.89 | 4.95 | 4.84 | -2.22 |
| - ไทย (ส.ผู้ผลิตปลาป่นไทย) | 0.28 | 0.25 | 0.28 | 0.28 | |
| สัดส่วนการผลิต:โปรตีน 60% ขึ้นไป ร้อยละ 30 โปรตีนต่ำกว่า 60% ร้อยละ 70 | | | | | |
| แหล่งวัตถุดิบ : ปลาเป็ด (เรือ) 36% รง.ทูน่า/ซูริมิ 23% เศษเหลืออื่น 41% | | | | | |
| การใช้ (ล้านตัน) | | | | | |
| - โลก | 5.06 | 5.41 | 5.61 | 5.39 | -3.92 |
| - ไทย (กรมปศุสัตว์) | 0.62 | 0.63 | 0.66 | 0.66 | |
| สต็อกโลก (ล้านตัน) | 0.25 | 0.20 | 0.22 | 0.21 | -4.55 |
| มูลค่าผลผลิตไทย (ล้านบาท) | 9,102 | 8,387 | 10,896 | 11,659 | |
| นำเข้า-ส่งออก (ตัน) | | | | (ม.ค.66) | |
| - นำเข้า | 53,474 | 73,904 | 48,045 | 5,186 | |
| - ส่งออก | 152,147 | 122,773 | 131,870 | 8,014 | |
| ประเทศคู่ค้า (ปี 65) | | | | | |
| - นำเข้า | เมียนมาร์50% เวียดนาม29% นอร์เวย์4% สหรัฐฯ4% จีน3% ซิลิเซีย2% | | | | |
| - ส่งออก | จีน 73% ญี่ปุ่น 13% เวียดนาม 5% บังคลาเทศ 4% มาเลเซีย 2% | | | | |

1. การผลิต ปี 2566

- โลก ผลผลิตลดลงร้อยละ 2.22 และแม้ว่าความต้องการใช้จะลดลงร้อยละ 3.92 ยังคงส่งผลให้สต็อกโลกลดลงร้อยละ 4.55
- ไทย ส.ผู้ผลิตปลาป่นไทย คาดการณ์ปริมาณผลผลิตใกล้เคียงเมื่อเทียบกับปีก่อน

2. นโยบายและมาตรการนำเข้า กำหนดคราวละ 3 ปี โดยปี 2564-2566 นำเข้าได้ไม่จำกัด ปริมาณ ตามมติ คกก.นโยบายอาหาร (27 ส.ค.63) และ มติ ครม. (6 ต.ค.63) ดังนี้

| | | |
|--|--|---|
| 2.1 AFTA / FTA ไทย-นิวซีแลนด์ ไทย-ออสเตรเลีย | ภาษี 0% | โปรตีน 60% ขึ้นไป และโปรตีนต่ำกว่า 60% |
| อาเซียน-จีน (เว้นพม่า) อาเซียน-ออสเตรเลีย-นิวซีแลนด์ | | |
| ไทย-จีน ไทย-ญี่ปุ่น สิทธิพิเศษ(DFQF) | | |
| 2.2 AKFTA อาเซียน-เกาหลี | ภาษี 5% | โปรตีน 60% ขึ้นไป ปี 64-65 ภาษี 10% ปี 66 ภาษี 8% |
| 2.3 FTA อาเซียน-ฮ่องกง | โปรตีนต่ำกว่า 60% ปี 64-65 ภาษี 7% ปี 66 ภาษี 5% | |
| 2.4 จากประเทศนอกความตกลง | โปรตีน 60% ขึ้นไป ภาษี 15% | โปรตีนต่ำกว่า 60% ภาษี 6% |
| | โปรตีนต่ำกว่า 60% | |

การนำเข้าปลาป่นโปรตีน 60%↑ไม่จำกัดปริมาณนำเข้า ส่วนโปรตีน<60%↓ ต้องขออนุญาตนำเข้า

3. นโยบายส่งออก เป็นสินค้าที่กำหนดมาตรฐานและด่านส่งออก โดยต้องจดทะเบียนผู้ส่งออก สินค้ามาตรฐานกับกรมการค้าต่างประเทศ

สถานการณ์

ในประเทศ ราคาปลาเป็ดและปลาป่นทรงตัวเท่าสัปดาห์ก่อน

ต่างประเทศ ราคาปลาป่นตลาดเปรูสัปดาห์นี้ทรงตัวที่ต้นละ 1,675 USD

ภาวะการซื้อขายค่อนข้างเหวี่ยงเบา จากสินค้าในตลาดมีการซื้อขายไปแล้วในตลาดซื้อขายล่วงหน้า และการจับปลากฎใหม่ของเปรูจะเริ่มประมงปลาย เม.ย.66

แนวโน้ม คาดว่าราคาปลาป่นในประเทศและต่างประเทศมีแนวโน้มอยู่ในระดับสูง จากผลกระทบของภาวะเศรษฐกิจที่ชะลอตัว

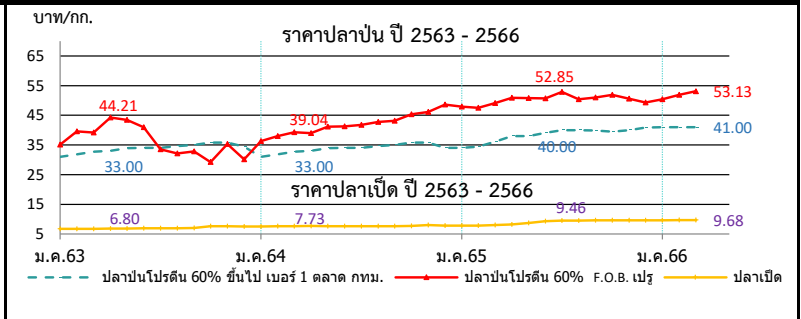

| ราคา (บาท/กก.) | ม.ค. | ก.พ. | มี.ค. | เม.ย. | พ.ค. | มิ.ย. | ก.ค. | ส.ค. | ก.ย. | ต.ค. | พ.ย. | ธ.ค. | เฉลี่ย |
|---|-------|-------|-------|-------------|-------|-------|-------|-------|-------|-------|-------|-------|--------|
| 1. ปลาเป็ด (สด) : โรงงานปลาป่นรับซื้อ | | | | | | | | | | | | | |
| ปี 2563 | 6.75 | 6.73 | 6.75 | 6.80 | 6.85 | 6.97 | 6.97 | 6.97 | 6.99 | 7.59 | 7.64 | 7.55 | 7.05 |
| 2564 | 7.54 | 7.58 | 7.69 | 7.73 | 7.67 | 7.63 | 7.63 | 7.63 | 7.63 | 7.68 | 7.98 | 7.81 | 7.68 |
| 2565 | 7.77 | 7.82 | 7.98 | 8.24 | 8.75 | 9.26 | 9.46 | 9.48 | 9.62 | 9.63 | 9.63 | 9.62 | 8.94 |
| 2566 | 9.61 | 9.68 | 9.68 | (3 มี.ค.66) | | | | | | | | | 9.66 |
| 2. ปลาป่น โปรตีน 60% ขึ้นไป เบอร์ 1 | | | | | | | | | | | | | |
| ปี 2563 | 30.14 | 31.00 | 31.00 | 31.33 | 32.00 | 32.00 | 32.84 | 33.00 | 33.00 | 33.00 | 32.79 | 31.95 | 32.00 |
| 2564 | 31.00 | 31.89 | 32.70 | 33.00 | 33.94 | 34.00 | 34.00 | 34.67 | 35.00 | 35.83 | 35.77 | 34.40 | 33.85 |
| 2565 | 34.00 | 34.42 | 36.13 | 38.00 | 38.00 | 39.10 | 40.00 | 40.00 | 39.86 | 39.44 | 40.00 | 40.84 | 38.32 |
| 2566 | 41.00 | 41.00 | 41.00 | (3 มี.ค.66) | | | | | | | | | 41.00 |
| 3. ปลาป่น โปรตีน ต่ำกว่า 60% เบอร์ 1 | | | | | | | | | | | | | |
| ปี 2563 | 27.14 | 28.00 | 28.00 | 28.33 | 29.00 | 29.00 | 29.84 | 30.00 | 30.00 | 30.00 | 29.79 | 28.95 | 29.00 |
| 2564 | 28.00 | 28.89 | 29.70 | 30.00 | 30.94 | 31.00 | 31.00 | 31.67 | 32.00 | 32.83 | 32.77 | 31.40 | 30.85 |
| 2565 | 31.00 | 31.42 | 33.13 | 35.00 | 35.00 | 36.10 | 37.00 | 37.00 | 36.86 | 36.44 | 37.00 | 37.84 | 35.32 |
| 2566 | 38.00 | 38.00 | 38.00 | (3 มี.ค.66) | | | | | | | | | 38.00 |
| 4. ปลาป่น โปรตีน 60% ขึ้นไป เบอร์ 2 | | | | | | | | | | | | | |
| ปี 2563 | 27.14 | 28.00 | 28.00 | 28.33 | 29.00 | 29.00 | 29.84 | 30.00 | 30.00 | 30.00 | 30.00 | 29.95 | 29.11 |
| 2564 | 29.00 | 29.89 | 30.70 | 31.00 | 31.94 | 32.00 | 32.00 | 32.67 | 33.00 | 33.83 | 33.77 | 32.40 | 31.85 |
| 2565 | 32.00 | 32.42 | 34.13 | 36.00 | 36.00 | 37.10 | 38.00 | 38.00 | 37.86 | 37.44 | 38.00 | 38.84 | 36.32 |
| 2566 | 39.00 | 39.00 | 39.00 | (3 มี.ค.66) | | | | | | | | | 39.00 |
| 5. ปลาป่น โปรตีน 65% F.O.B. ตลาดเปรู (เหรียญสหรัฐ/ตัน) | | | | | | | | | | | | | |
| ปี 2563 | 1,242 | 1,360 | 1,437 | 1,460 | 1,460 | 1,415 | 1,148 | 1,111 | 1,130 | 1,209 | 1,248 | 1,278 | 1,292 |
| 2564 | 1,305 | 1,364 | 1,375 | 1,343 | 1,419 | 1,415 | 1,382 | 1,390 | 1,407 | 1,460 | 1,504 | 1,554 | 1,410 |
| 2565 | 1,555 | 1,566 | 1,593 | 1,624 | 1,592 | 1,564 | 1,569 | 1,515 | 1,481 | 1,470 | 1,494 | 1,525 | 1,546 |
| 2566 | 1,645 | 1,645 | 1,645 | (2 มี.ค.66) | | | | | | | | | 1,645 |
| 6. ปลาป่น โปรตีน 60% F.O.B. ตลาดเปรู (คิดเป็นเงินบาท) | | | | | | | | | | | | | |
| ปี 2563 | 35.11 | 39.54 | 39.23 | 44.21 | 43.42 | 40.95 | 33.52 | 32.18 | 32.88 | 29.22 | 35.31 | 30.20 | 36.31 |
| 2564 | 36.35 | 37.98 | 39.28 | 39.04 | 41.21 | 41.27 | 41.81 | 42.72 | 43.14 | 45.35 | 46.16 | 48.39 | 41.89 |
| 2565 | 47.95 | 47.49 | 49.12 | 50.94 | 50.79 | 50.73 | 52.85 | 50.43 | 50.97 | 51.85 | 50.56 | 49.31 | 50.25 |
| 2566 | 50.43 | 51.86 | 53.13 | (2 มี.ค.66) | | | | | | | | | 51.81 |

ข้าวสาลี

ประจำสัปดาห์ที่ 1 ของเดือนมีนาคม 2566 (27 ก.พ. - 3 มี.ค.66)

| ผลผลิต (ล้านตัน) | ปี 62/63 | ปี 63/64 | ปี 64/65 | ปี 65/66 | + - % | | | | | | | | |
|--|---|----------|----------|----------|----------------|-------|-------|-------|-------|-------|-------|-------|------------|
| ที่มา : USDA | โลก | 761.51 | 774.55 | 779.33 | 783.80 | 0.57 | | | | | | | |
| - จีน | 133.60 | 134.25 | 136.95 | 137.72 | 0.57 | | | | | | | | |
| - EU | 138.80 | 126.68 | 138.22 | 134.70 | -2.54 | | | | | | | | |
| - อินเดีย | 103.60 | 107.86 | 109.59 | 103.00 | -6.01 | | | | | | | | |
| - รัสเซีย | 73.61 | 85.35 | 75.16 | 92.00 | 22.41 | | | | | | | | |
| - สหรัฐ | 52.58 | 49.75 | 44.80 | 44.90 | 0.22 | | | | | | | | |
| แหล่งผลิตสำคัญ ที่มา : USDA | จีน (18%) EU* (17%) อินเดีย (13%) รัสเซีย (12%) สหรัฐ (6%) | | | | | | | | | | | | |
| | *EU : ฝรั่งเศส (27%) เยอรมนี (17%) โปแลนด์ (9%) โรมาเนีย (7%) อิตาลี (5%) | | | | | | | | | | | | |
| ความต้องการใช้ (ล้านตัน) | ปี 62/63 | ปี 63/64 | ปี 64/65 | ปี 65/66 | + - % | | | | | | | | |
| ที่มา : USDA | โลก | 746.02 | 782.71 | 792.69 | 791.16 | -0.19 | | | | | | | |
| - จีน | 126.00 | 150.00 | 148.00 | 144.00 | -2.70 | | | | | | | | |
| - EU | 107.25 | 104.75 | 108.25 | 109.00 | 0.69 | | | | | | | | |
| - อินเดีย | 95.40 | 102.22 | 109.88 | 104.08 | -5.28 | | | | | | | | |
| - รัสเซีย | 40.00 | 42.50 | 42.75 | 45.50 | 6.43 | | | | | | | | |
| - สหรัฐ | 30.44 | 30.41 | 29.61 | 30.62 | 3.41 | | | | | | | | |
| สต็อกปลายปี (ล้านตัน) | ปี 62/63 | ปี 63/64 | ปี 64/65 | ปี 65/66 | + - % | | | | | | | | |
| ที่มา : USDA | โลก | 298.22 | 290.06 | 276.70 | 269.34 | -2.66 | | | | | | | |
| - จีน | 150.02 | 144.12 | 141.76 | 144.58 | 1.99 | | | | | | | | |
| - สหรัฐ | 27.99 | 23.00 | 19.01 | 15.47 | -18.63 | | | | | | | | |
| - รัสเซีย | 7.23 | 11.38 | 11.09 | 14.39 | 29.76 | | | | | | | | |
| - อินเดีย | 24.70 | 27.80 | 19.50 | 12.63 | -35.26 | | | | | | | | |
| ประเทศผู้ส่งออกสำคัญ ปริมาณ 211.43 ล้านตัน | ที่มา : USDA รัสเซีย (18%) EU (16%) ออสเตรเลีย (14%) แคนาดา (12%) สหรัฐ (10%) | | | | | | | | | | | | |
| ประเทศผู้นำเข้าสำคัญ ปริมาณ 211.43 ล้านตัน | ที่มา : USDA อินเดีย (5%) อียิปต์ (5%) ตุรกี (5%) จีน (5%) EU (4%) | | | | | | | | | | | | |
| ไทยการนำเข้า | ปี 2562 | ปี 2563 | ปี 2564 | ปี 2565 | ปี 2566 (ม.ค.) | | | | | | | | |
| ที่มา : ศุลกากร | อินเดีย | - | - | 0.002 | 0.207 | - | | | | | | | |
| | ออสเตรเลีย | 0.032 | 0.006 | 0.465 | 0.086 | 0.007 | | | | | | | |
| | ยูเครน | 0.962 | 0.540 | 0.342 | 0.010 | - | | | | | | | |
| | รัสเซีย | - | 0.305 | - | - | - | | | | | | | |
| | อาร์เจนตินา | 0.202 | 0.585 | 0.202 | - | - | | | | | | | |
| | โรมาเนีย | 0.229 | 0.142 | 0.126 | - | - | | | | | | | |
| | อื่นๆ | 0.000 | - | - | 0.001 | - | | | | | | | |
| | รวม | 1.702 | 1.848 | 1.263 | 0.304 | 0.007 | | | | | | | |
| ผู้นำเข้า 10 อันดับ (แจ้งปศุสัตว์) ข้อมูลปี 2565 | <ol style="list-style-type: none"> เจริญโภคภัณฑ์ อาหาร จำกัด (มหาชน) 6 เอทีเอ็ม ฮอร์น จำกัด แหลมทองเกษตรภัณฑ์ จำกัด 7 เอส พี เอ็ม อาหารสัตว์ จำกัด คาร์กิลมีท์ส (ไทยแลนด์) จำกัด 8 ลีฟพัฒนาผลิตภัณฑ์ จำกัด (มหาชน) อินเทคส์ ฟีด จำกัด 9 เบทาโกร จำกัด (มหาชน) หนองบัว ฟีด มิลล์ จำกัด 10 ไทย ฟู้ดส์ อาหารสัตว์ จำกัด | | | | | | | | | | | | |
| ปริมาณสต็อกข้าวสาลี (ณ มี.ค. 66) อยู่ที่ 61,550.95 ตัน มีผู้ประกอบการนำเข้า 5,629.56 ตัน โดยนำเข้าจากออสเตรเลีย เพื่อใช้เป็นวัตถุดิบอาหารสัตว์ | | | | | | | | | | | | | |
| <p>1. สถานการณ์ ปี 2565/66 (ณ ก.พ.66)</p> <ul style="list-style-type: none"> โลก USDA คาดการณ์ผลผลิตปี 2565/66 เพิ่มขึ้นจากปีก่อน 0.57% ความต้องการใช้ลดลง 0.19% สต็อกปลายปีลดลง 2.66% สถานการณ์สงครามยูเครน-รัสเซีย ส่งผลกระทบต่อต้นทุนการผลิต ค่าระวาง และการประกันภัย เพิ่มสูงขึ้น ส่งผลให้ราคาข้าวสาลีปรับตัวเพิ่มขึ้น รัฐบาลอินเดียประกาศสั่งห้ามการส่งออกข้าวสาลี ให้มีผลบังคับใช้ทันทีโดยการขนส่งข้าวสาลีจะได้รับอนุญาตเฉพาะที่มีการออกหนังสือรับรองการชำระเงินโดยธนาคาร (Letters of credit / L/C) แล้วเท่านั้น <p>2. มาตรการนำเข้าข้าวสาลี (กรม. 3 พ.ค. 65)</p> <ul style="list-style-type: none"> ต้องเป็นการนำเข้าเพื่อใช้ในการผลิตอาหารสัตว์ในกิจการของผู้ขออนุญาตเท่านั้น (ห้ามจำหน่าย จ่าย-โอน) กำหนดสัดส่วนการนำเข้าข้าวสาลีต่อการรับซื้อข้าวโพดเลี้ยงสัตว์ในประเทศก่อนป้อนโรงงานในการนำเข้าข้าวสาลี โดยยกเว้นการซื้อข้าวโพดเลี้ยงสัตว์ในประเทศ 3 ส่วน ต่อการนำเข้าข้าวสาลีได้ 1 ส่วน เป็นการชั่วคราว ระหว่างเดือนพฤษภาคม - กรกฎาคม 2565 อัตรา 1 ต่อ 2 สำหรับเป็นวัตถุดิบในการผลิตอาหารสุนัขและแมว ยกเว้นสำหรับเป็นวัตถุดิบในการผลิตอาหารกุ้ง <p>3. อัตราการนำเข้า</p> <ul style="list-style-type: none"> พริก พักอัตราศุลกากร 2565 (ฉบับที่ 7) ที่ กก.ละ 2.75 บาท แต่ได้รับการยกเว้น ในปี 2550 ตามประกาศกระทรวงการคลัง เรื่อง การลดอัตราอากรและยกเว้นอากรศุลกากร ตามมาตรา 12 ผูกพันภายใต้ WTO 27% อัตราตามสภาพ ภายใต้ความตกลง FTA อาเซียน - จีน - อินเดีย - ญี่ปุ่น - เกาหลี - ออสเตรเลีย - นิวซีแลนด์ ยกเว้นอากร ภายใต้ความตกลง FTA ไทย - ออสเตรเลีย - ชิลี - อินเดีย - พม่า - ดอยตุง - นิวซีแลนด์ - เปรู ยกเว้นอากร <p>4. มาตรการกำกับดูแล</p> <ol style="list-style-type: none"> ผู้นำเข้าเป็นเจ้าของกิจการผลิตอาหารสัตว์และได้รับการขึ้นทะเบียนไว้ตามกฎหมายว่าด้วยการควบคุมคุณภาพอาหารสัตว์ และไม่เป็นผู้ที่อยู่ระหว่างถูกระงับการออกใบอนุญาตนำเข้า/ปฏิบัติตามพระราชบัญญัติควบคุมคุณภาพอาหารสัตว์ พ.ศ. 2558 /เป็นอาหารสัตว์ควบคุมเฉพาะที่ต้องขอใบอนุญาตนำเข้าจากกรมปศุสัตว์/ผู้ขออนุญาตยื่นขออนุญาตนำเข้าต่อกรมปศุสัตว์ การควบคุมการขนย้าย ประกาศคณะกรรมการ กร. ฉบับที่ 21 พ.ศ. 2565 กำหนดให้สินค้าข้าวสาลีเป็นสินค้าควบคุมการขนย้าย ที่มีปริมาณครั้งละ 10,000 กก. ขึ้นไปเข้ามาหรือออกจากเข้ามาหรือออกจากท้องที่ 2 จังหวัด (1.กทม. เขตคลองเตย 2.ชลบุรี อี.ศรีราชา วันแต่จะได้รับการอนุญาตจากประธานคณะกรรมการส่วนจังหวัดว่าด้วยราคาสินค้าและบริการ (จกร.) หรือผู้ที่ประธาน กร. มอบหมาย หรือพาณิชย์จังหวัด การแจ้งปริมาณการตรวจครอง การนำเข้า สถานที่เก็บ การตรวจสอบสต็อก ตามประกาศคณะกรรมการ กร. ฉบับที่ 22 พ.ศ. 2565 <p>5. อัตราการทดแทน ข้าวสาลี 1 กก. ทดแทนข้าวโพด ในสูตรอาหารสัตว์ได้ ดังนี้</p> <ul style="list-style-type: none"> ไก่ 0.89 - 0.92 กก. สุกร 0.81 - 0.92 กก. | | | | | | | | | | | | | |
| | | | | | | | | | | | | | |
| ปี | ม.ค. | ก.พ. | มี.ค. | เม.ย. | พ.ค. | มิ.ย. | ก.ค. | ส.ค. | ก.ย. | ต.ค. | พ.ย. | ธ.ค. | รวม/เฉลี่ย |
| ราคา CIF (บาท/กก.) ที่มา : กรมศุลกากร | | | | | | | | | | | | | |
| ปี 2560 | 7.22 | 6.97 | 7.03 | 6.73 | 7.37 | 6.79 | 6.95 | 6.86 | 7.03 | 6.75 | 6.67 | 7.43 | 6.95 |
| ปี 2561 | 7.81 | 6.91 | 6.68 | 7.26 | 6.78 | 7.71 | 8.12 | 7.73 | 7.65 | 8.44 | 7.77 | 8.54 | 7.44 |
| ปี 2562 | 8.65 | 8.22 | 8.54 | 8.48 | 8.52 | 9.41 | 8.36 | 7.53 | 6.64 | 6.96 | 6.71 | 6.99 | 7.70 |
| ปี 2563 | 7.23 | 6.87 | 7.53 | 8.11 | 8.01 | 7.98 | 8.04 | 6.78 | 6.96 | 6.89 | 7.35 | 7.32 | 7.38 |
| ปี 2564 | 9.16 | 8.01 | 8.20 | 8.54 | 8.56 | 9.49 | 9.19 | 9.81 | 9.65 | 9.51 | 9.95 | 11.52 | 8.94 |
| ปี 2565 | 12.30 | 12.82 | 12.53 | 12.85 | 12.66 | 12.95 | 12.53 | 15.06 | 15.21 | 15.22 | 15.06 | 14.40 | 12.69 |
| ปี 2566 | 13.12 | | | | | | | | | | | | |
| ราคาซื้อขายล่วงหน้า (บาท/กก.) ที่มา : CME GROUP (Chicago Mercantile Exchange) | | | | | | | | | | | | | |
| ปี 2560 | 5.53 | 5.62 | 5.48 | 5.30 | 5.45 | 5.67 | 6.26 | 5.23 | 5.32 | 5.32 | 5.11 | 4.95 | 5.44 |
| ปี 2561 | 5.06 | 5.27 | 5.44 | 5.47 | 6.07 | 5.97 | 6.17 | 6.53 | 5.74 | 6.15 | 6.12 | 6.24 | 5.85 |
| ปี 2562 | 6.04 | 5.74 | 5.28 | 5.25 | 5.38 | 6.00 | 5.73 | 5.37 | 5.12 | 5.66 | 5.74 | 6.02 | 5.61 |
| ปี 2563 | 6.32 | 6.32 | 6.32 | 6.49 | 6.05 | 5.68 | 6.09 | 5.91 | 6.34 | 6.95 | 6.71 | 6.61 | 6.32 |
| ปี 2564 | 7.22 | 7.17 | 7.19 | 7.81 | 8.17 | 7.71 | 7.95 | 8.82 | 8.54 | 9.18 | 9.80 | 9.72 | 8.27 |
| ปี 2565 | 9.44 | 9.70 | 13.74 | 13.22 | 14.39 | 12.96 | 10.81 | 10.33 | 11.66 | 12.13 | 10.88 | 9.57 | 11.57 |
| ปี 2566 | 9.10 | 9.38 | 8.98 | | | | | | | | | | 9.15 |

หมายเหตุ ราคา CIF เฉลี่ยรายปี = มูลค่านำเข้า/ปริมาณการนำเข้า

กองส่งเสริมการค้าสินค้าเกษตร 1 กรมการค้าภายใน กระทรวงพาณิชย์

ข้าวบาร์เลย์

ประจำสัปดาห์ที่ 1 ของเดือนมีนาคม 2566 (27 ก.พ. - 3 มี.ค.66)

| ผลผลิต (ล้านตัน) | ปี 62/63 | ปี 63/64 | ปี 64/65 | ปี 65/66 | + - % |
|--|----------|----------|----------|----------|--------|
| ที่มา : USDA | | | | | |
| โลก | 158.36 | 160.91 | 145.93 | 150.48 | 3.12 |
| - EU | 55.18 | 54.23 | 52.05 | 51.45 | -1.15 |
| - รัสเซีย | 19.94 | 20.63 | 17.51 | 21.50 | 22.82 |
| - ออสเตรเลีย | 10.13 | 14.65 | 14.34 | 13.70 | -4.44 |
| - แคนาดา | 10.38 | 10.74 | 6.98 | 9.99 | 43.12 |
| - UK | 8.05 | 8.12 | 6.96 | 7.40 | 6.31 |
| ความต้องการใช้ (ล้านตัน) | | | | | |
| ที่มา : USDA | | | | | |
| โลก | 156.81 | 161.83 | 148.37 | 150.73 | 1.59 |
| - EU | 49.50 | 48.25 | 45.45 | 47.30 | 4.07 |
| - รัสเซีย | 15.40 | 14.40 | 14.30 | 15.90 | 11.19 |
| - จีน | 8.00 | 13.00 | 11.40 | 11.10 | -2.63 |
| - ตุรกี | 8.50 | 8.99 | 7.40 | 8.50 | 14.86 |
| - แคนาดา | 8.11 | 7.75 | 5.40 | 7.10 | 31.48 |
| สต็อกปลายปี (ล้านตัน) | | | | | |
| ที่มา : USDA | | | | | |
| โลก | 21.72 | 20.79 | 18.35 | 18.09 | -1.40 |
| - EU | 5.21 | 5.01 | 5.27 | 5.22 | -0.95 |
| - ออสเตรเลีย | 2.71 | 2.52 | 2.85 | 2.85 | 0.00 |
| - ยูเครน | 0.95 | 0.66 | 0.88 | 0.78 | -11.36 |
| - US | 1.75 | 1.56 | 0.92 | 1.36 | 47.83 |
| ประเทศผู้ส่งออกสำคัญ (29.92 ล้านตัน) | | | | | |
| ที่มา : USDA | | | | | |
| ออสเตรเลีย (26%) ยุโรป (20%) รัสเซีย (18%) | | | | | |
| แคนาดา (10%) อาร์เจนตินา (9%) ยูเครน (8%) | | | | | |
| ประเทศผู้นำเข้าสำคัญ (29.92 ล้านตัน) | | | | | |
| ที่มา : USDA | | | | | |
| จีน (30%) ซาอุดีอาระเบีย (16%) อิหร่าน (8%) | | | | | |
| EU (5%) ญี่ปุ่น (4%) | | | | | |
| ไทยการนำเข้า (หน่วย : ตัน) | | | | | |
| ที่มา : ศุลกากร | | | | | |
| ออสเตรเลีย | 383,704 | 793,654 | 755,567 | 88,351 | 1,248 |
| UK | 1 | 2 | 1 | 2 | - |
| จีน | - | - | 1 | 1 | - |
| เนเธอร์แลนด์ | - | 47 | - | - | 329 |
| สหรัฐ | 16 | 37 | - | 20 | 0.24 |
| ยูเครน | 50 | 150 | - | - | - |
| อื่นๆ | 0 | 0 | 1 | 104 | - |
| รวม | 383,772 | 793,890 | 755,569 | 88,478 | 1,577 |
| ปริมาณสต็อกข้าวบาร์เลย์ (ข้อมูล ณ ม.ค. 66) อยู่ที่ 713.23 ตัน มีผู้ประกอบการนำเข้า 497.50 ตัน จากประเทศออสเตรเลีย เพื่อใช้เป็นวัตถุดิบอาหารสัตว์ | | | | | |

1. สถานการณ์ ปี 2565/66 ณ ก.พ. 66

- โลก USDA คาดการณ์ผลผลิตปี 2565/66 เพิ่มขึ้นจากปีก่อน 3.12% ความต้องการใช้เพิ่มขึ้น 1.59% สต็อกปลายปีลดลง 1.40%
- สถานการณ์สงครามยูเครน-รัสเซีย ส่งผลกระทบต่อต้นทุนการผลิต ค่าระวาง และการประกันภัย เพิ่มสูงขึ้นส่งผลให้ข้าวบาร์เลย์ปรับตัวเพิ่มขึ้น 41 %
- ขณะนี้ผลผลิตของออสเตรเลียเริ่มออกสู่ตลาดแล้ว

2. อัตราการนำเข้า

- พรก. พิกัดอัตราศุลกากร 2565 (ฉบับที่ 7) ที่ กก.ละ 2.75 บาท
- ผูกพันภายใต้ WTO 27% ตามอัตราสภาพ
- ภายใต้ความตกลง FTA อาเซียน - จีน - อินเดีย - ญี่ปุ่น -เกาหลี -ออสเตรเลีย -นิวซีแลนด์ ยกเว้นอากร
- ภายใต้ความตกลง FTA ไทย - ออสเตรเลีย - ซิลิ - อินเดีย -พม่า - คอยตุง -นิวซีแลนด์ -เปรู ยกเว้นอากร

3. มาตรการกำกับดูแล

- ผู้นำเข้าเป็นเจ้าของกิจการผลิตอาหารสัตว์และได้รับกรมขึ้นทะเบียนไว้ตามกฎหมายว่าด้วยการควบคุมคุณภาพอาหารสัตว์ และไม่เป็นผู้ที่อยู่ระหว่างถูกระงับการออกใบอนุญาตนำเข้า/ปฏิบัติตามพระราชบัญญัติควบคุมคุณภาพอาหารสัตว์ พ.ศ. 2558 /เป็นอาหารสัตว์ควบคุมเฉพาะที่ต้องขอใบอนุญาตนำเข้าจากกรมปศุสัตว์/ผู้ขออนุญาตยื่นขออนุญาตนำเข้าต่อกรมปศุสัตว์
- การควบคุมการขนถ่าย (ประกาศ กกร. ฉบับที่ 23 พ.ศ. 2565) กำหนดให้ห้ามขนถ่ายข้าวบาร์เลย์ ที่มีปริมาณครั้งละ 10,000 กก. ขึ้นไป เข้ามาหรือออกจากท้องที่ 2 จังหวัด (1.ภท. เขตคลองเตย 2. ชลบุรี อ.ศรีราชา) เว้นแต่จะได้รับอนุญาตจากประธานคณะกรรมการส่วนจังหวัดว่าด้วยราคาสินค้าและบริการ (กจร.) หรือผู้ที่ประธาน กจร มอบหมายหรือพาณิชย์จังหวัด
- การแจ้งปริมาณการครอบครอง การนำเข้า สถานที่เก็บ สถานตรวจสต็อก ตามประกาศคณะกรรมการ กกร. ฉบับที่ 19 พ.ศ. 2564

4. อัตราการทดแทน ข้าวบาร์เลย์ 1 กก. ทดแทนข้าวโพด ในสูตรอาหารสัตว์ได้ ดังนี้

- ไก่ 0.93 - 1.03 กก.
- สุกร 0.78 - 0.97 กก.

ผู้นำเข้า 8 อันดับ (แจ้งปศุสัตว์) ข้อมูลปี 2565

| | |
|--|--------------------------------|
| 1 บมจ. กรุงเทพโปรคิ้ว | 6 บจก. โรช ครีเอชัน (ไทยแลนด์) |
| 2 บจก. เอบี ฟู้ด แอนด์ เบฟเวอเรจส์ (ประเทศไทย) | 7 บจก. เซ็นทรัล ฟู้ด รีเทล |
| 3 บจก. ส.วิริยะ อินเตอร์เทรด | 8 บจก. แคปแม็กซ์ เทรดดิ้ง |
| 4 บจก. ปทุมธานี บริวเวอรี่ | |
| 5. บจก. ยู.เล็ก 2560 | |

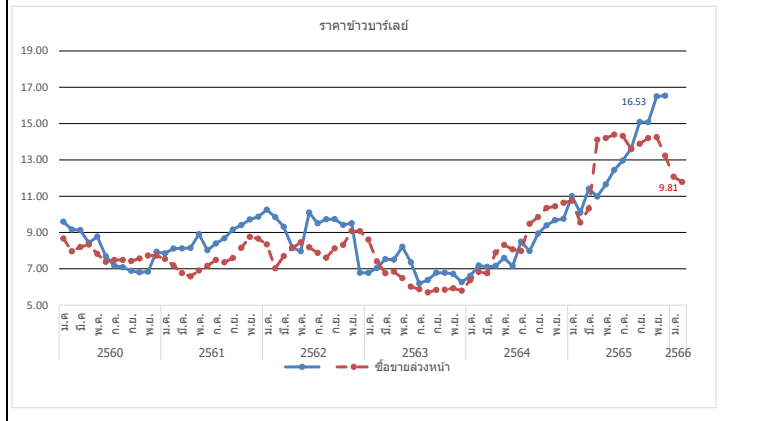

| ปี | ม.ค. | ก.พ. | มี.ค. | เม.ย. | พ.ค. | มิ.ย. | ก.ค. | ส.ค. | ก.ย. | ต.ค. | พ.ย. | ธ.ค. | รวม/เฉลี่ย |
|---|-------|-------|-------|-------|-------|-------|-------|-------|-------|-------|-------|-------|------------|
| ราคา CIF (บาท/กก.) ที่มา : กรมศุลกากร | | | | | | | | | | | | | |
| ปี 2560 | 9.60 | 9.17 | 9.13 | 8.43 | 8.77 | 7.69 | 7.18 | 7.08 | 6.89 | 6.80 | 6.84 | 7.94 | 7.89 |
| ปี 2561 | 7.85 | 8.12 | 8.12 | 8.15 | 8.90 | 8.03 | 8.40 | 8.67 | 9.16 | 9.41 | 9.72 | 9.87 | 8.88 |
| ปี 2562 | 10.25 | 9.84 | 9.31 | 8.18 | 7.97 | 10.10 | 9.51 | 9.73 | 9.74 | 9.42 | 9.51 | 6.78 | 7.51 |
| ปี 2563 | 6.78 | 7.04 | 7.53 | 7.50 | 8.21 | 7.37 | 6.19 | 6.38 | 6.78 | 6.78 | 6.72 | 6.26 | 6.79 |
| ปี 2564 | 6.61 | 7.18 | 7.11 | 7.16 | 7.59 | 7.15 | 8.49 | 7.98 | 8.94 | 9.39 | 9.67 | 9.75 | 7.39 |
| ปี 2565 | 11.01 | 10.09 | 11.41 | 10.98 | 11.65 | 12.44 | 12.96 | 13.63 | 15.09 | 15.07 | 16.50 | 16.53 | 10.79 |
| ปี 2566 | 17.62 | | | | | | | | | | | | |
| ราคาซื้อขายล่วงหน้า (บาท/กก.) ที่มา : NCDEX (National Commodity & Derivatives Exchange) | | | | | | | | | | | | | |
| ปี 2560 | 8.67 | 7.96 | 8.20 | 8.33 | 7.82 | 7.38 | 7.48 | 7.48 | 7.43 | 7.56 | 7.72 | 7.72 | 7.81 |
| ปี 2561 | 7.54 | 7.18 | 6.76 | 6.57 | 6.91 | 7.16 | 7.49 | 7.35 | 7.59 | 8.16 | 8.75 | 8.66 | 7.51 |
| ปี 2562 | 8.34 | 7.03 | 7.69 | 8.14 | 8.46 | 8.18 | 7.87 | 7.61 | 8.12 | 8.31 | 9.07 | 9.07 | 8.16 |
| ปี 2563 | 8.60 | 7.41 | 6.75 | 6.84 | 6.48 | 6.01 | 5.87 | 5.70 | 5.84 | 5.85 | 5.93 | 5.79 | 6.42 |
| ปี 2564 | 6.36 | 6.83 | 6.76 | 7.89 | 8.32 | 8.07 | 8.34 | 9.48 | 9.85 | 10.35 | 10.44 | 10.63 | 8.61 |
| ปี 2565 | 10.22 | 8.70 | 9.62 | 14.14 | 14.19 | 14.20 | 14.35 | 13.85 | 13.90 | 14.23 | 14.25 | 13.23 | 12.91 |
| ปี 2566 | 12.07 | 11.78 | 9.81 | | | | | | | | | | 11.22 |

หมายเหตุ ราคา CIF เฉลี่ยรายปี = มูลค่านำเข้า/ปริมาณการนำเข้า

กองส่งเสริมการค้าสินค้าเกษตร 1 กรมการค้าภายใน กระทรวงพาณิชย์

ภาคตัดจีเอส

ประจำสัปดาห์ที่ 1 ของเดือนมีนาคม 2566 (27 ก.พ. - 3 มี.ค.66)

| ที่มา : FAO | หน่วย : ล้านตัน | ปี 63 | ปี 64 | ปี 65 | ปี 66 | + - % |
|-----------------------------|-----------------|--|--------------|--------------|--------------|--------------|
| ผลผลิต | | 53.59 | 58.12 | 59.88 | 59.06 | -1.37 |
| - สหรัฐ | | 41.44 | 44.62 | 46.28 | 45.48 | -1.73 |
| - จีน | | 5.63 | 6.22 | 6.10 | 6.01 | -1.48 |
| - ยุโรป | | 3.30 | 3.84 | 3.79 | 3.73 | -1.58 |
| - แคนาดา | | 1.53 | 1.58 | 1.61 | 1.63 | 1.24 |
| - ไทย | | 0.67 | 0.67 | 0.74 | 0.76 | 2.70 |
| ความต้องการใช้ | | 53.29 | 58.32 | 59.88 | 59.06 | -1.37 |
| - สหรัฐ | | 30.75 | 34.22 | 35.73 | 34.82 | -2.55 |
| - จีน | | 5.79 | 6.38 | 6.27 | 6.17 | -1.59 |
| - ยุโรป | | 3.43 | 4.02 | 3.98 | 4.01 | 0.75 |
| - เม็กซิโก | | 1.99 | 1.96 | 1.97 | 2.00 | 1.52 |
| - แคนาดา | | 1.75 | 1.79 | 1.82 | 1.82 | 0.00 |
| นำเข้า | | 11.88 | 12.03 | 11.97 | 12.13 | 1.34 |
| ส่งออก | | 12.17 | 11.82 | 11.97 | 12.13 | 1.34 |
| ประเทศผู้ส่งออกสำคัญ | | สหรัฐ (90.06%) แคนาดา (2.82%) ยุโรป (2.62%) รัสเซีย (0.84%) อังฤษ (0.60%) | | | | |
| ประเทศผู้นำเข้าสำคัญ | | เม็กซิโก (16.49%) เวียดนาม (10.02%) เกาหลีใต้ (9.92%) ตุรกี (9.14%) อินโดนีเซีย (7.38%) | | | | |

| ราคาผู้ผลิตภาคตัดจีเอสสำคัญของโลก | ปี 2563 | ปี 2564 | ปี 2565 | ปี 2566 | + - % |
|-----------------------------------|---------|---------|---------|---------|--------|
| - US | 6.63 | 6.05 | 5.72 | 5.96 | 4.20 |
| - จีน | 5.22 | 7.62 | 6.72 | 5.65 | -15.92 |
| - ยุโรป | 10.06 | 9.40 | 9.28 | 8.75 | -5.71 |
| - แคนาดา | 6.63 | 6.03 | 6.17 | 5.50 | -10.86 |
| - ไทย | 5.54 | 7.46 | 6.28 | 6.02 | -4.14 |

| ไทย | ปี 2562 | ปี 2563 | ปี 2564 | ปี 2565 | ปี 2566 (ม.ค.) |
|------------------|-------------------|-------------------|-------------------|-------------------|-----------------|
| การนำเข้า | | | | | |
| ที่มา : ศุลกากร | | | | | |
| อเมริกา | 564,881.00 | 609,087.00 | 367,146.00 | 151,684.00 | 4,588.00 |
| ลาว | 19,784.00 | 20,111.00 | 10,442.00 | 13,534.00 | 1,530.00 |
| อื่นๆ | 0.04 | 0.02 | 0.02 | 14.00 | - |
| รวม | 584,664.00 | 629,591.00 | 377,694.00 | 165,232.00 | 6,118.00 |

| ผู้นำเข้า 10 อันดับ | ที่มา : ศุลกากร | ปี 2565 | ปี 2566 |
|--|-----------------|-----------------------------|---------|
| 1 บมจ. กรุงเทพโปรดิ๊วส | | 6 บจก. อาหารสัตว์ไทยสวนหลวง | |
| 2 บจก. ไทย ฟู้ดส์ อาหารสัตว์ | | 7 บจก. เอสทีพี ฟีดซัพพลาย | |
| 3 บจก. ส.ไทยเจริญพรพาณิชย์ | | 8 บจก. เอ.เอ็น.ที อกริเทรค | |
| 4 บจก. เฟดมาร์ท | | 9 บจก. โพรโด อินเตอร์ | |
| 5 บจก. โพรเกรส (59) อิมพอร์ต เอ็กซ์พอร์ต | | 10 บจก. ชันพีด | |

สถานการณ์รายสัปดาห์ (U.S. Grains Council)
F.O.B. ภาคตัดจีเอส ราคาสัปดาห์นี้อยู่ที่ 343.70 เหรียญสหรัฐฯ/ตัน (11.98 บาท/กก.) ปรับตัวลดลงจากสัปดาห์ก่อนตามราคาข้าวโพดที่ปรับราคาลดลง

ปริมาณสต็อกคงเหลือ (ณ ม.ค. 66) อยู่ที่ 10,577.36 ล้านตัน มีผู้นำเข้า 4,531.18 ล้านตัน จากประเทศสหรัฐอเมริกาเพื่อใช้เป็นวัตถุดิบอาหารสัตว์

1. ภาค DDGS คือ Distillers Dried Grains With Solubles ผลิตภัณฑ์ที่เหลือจากการผลิตเอทิลแอลกอฮอล์ด้วยข้าวโพดโดยการกลั่นแยกเอทิลแอลกอฮอล์ออกไปแล้วนำกากที่เหลือไปทำให้แห้ง
- มีลักษณะเป็นผงหยาบสีเหลืองทอง มีกลิ่นหอม ของแอลกอฮอล์และน้ำตาลไซรัป
- นำมาใช้ผลิตอาหารสัตว์ (ทั้งผงแห้งและอัดเม็ด) โดยเฉพาะอาหารวัว/เนื้อ/วัวนม/สุกร/ไก่
- ทดแทนได้ทั้งแหล่งพลังงานและโปรตีน โดยมีโปรตีน 26-28% (ระดับโปรตีนข้าวโพด 8%) ระดับโปรตีนกากหัวเหลือง (44%)
- อาหารวัว/เนื้อ/วัวนม/สุกร/ไก่

2. สถานการณ์ ปี 2566 (ที่มา : FAO) ณ ก.พ. 66
• FAO คาดการณ์ผลผลิตปี 2566 ลดลงจากปีก่อน 1.37% เพิ่มความต้องการใช้ลดลง 1.37%
• คาดว่าการฟื้นตัวของอุตสาหกรรมเพาะเลี้ยงสัตว์น้ำจะเพิ่มความต้องการใช้ DDGS อย่างไรก็ตามความต้องการใช้ยังขึ้นอยู่กับอุตสาหกรรมเอทานอล แอลกอฮอล์ เป็นต้น

3. อัตราการนำเข้า
• พรก. พิกัดอัตราศุลกากร 2565 (ฉบับที่ 7) ที่ กก.ละ 10 บาท
• ผู้กักกันภายใต้ WTO 9% ตามอัตราสภาพ
• ภายใต้ความตกลง FTA อาเซียน - จีน - อินเดีย - ญี่ปุ่น - เกาหลี - ออสเตรเลีย - นิวซีแลนด์ (ยกเว้นอากร)
• ภายใต้ความตกลง FTA ไทย - ออสเตรเลีย - ชิลี - ญี่ปุ่น - นิวซีแลนด์ แปรู (ยกเว้นอากร)

4. ระเบียบ วิธีปฏิบัติในการนำเข้า
1. ผู้นำเข้าเป็นเจ้าของกิจการผลิตอาหารสัตว์และได้รับบริการขึ้นทะเบียนไว้ตามกฎหมายว่าด้วยการควบคุมคุณภาพอาหารสัตว์ และไม่เป็นผู้ที่อยู่ระหว่างถูกระงับการออกใบอนุญาตนำเข้า/ปฏิบัติตามพระราชบัญญัติควบคุมคุณภาพอาหารสัตว์ พ.ศ. 2558 / เป็นอาหารสัตว์ควบคุมเฉพาะที่ต้องขอใบอนุญาตนำเข้าจากกรมปศุสัตว์/ผู้ขออนุญาตยื่นขออนุญาตนำเข้าต่อกรมปศุสัตว์
2. การแจ้งปริมาณการครองครอง การนำเข้า สถานที่เก็บ การตรวจสอบสต็อก ตามประกาศ กกร. เมื่อ 1 ก.ค.65 ฉบับที่ 16 พ.ศ. 65

3. อัตราการทดแทน DDGS 1 กก. ทดแทนข้าวโพด ในสูตรอาหารสัตว์ได้ ดังนี้
• ไร่ 0.32 - 0.40 กก.
• สุกร 0.52 - 0.70 กก.

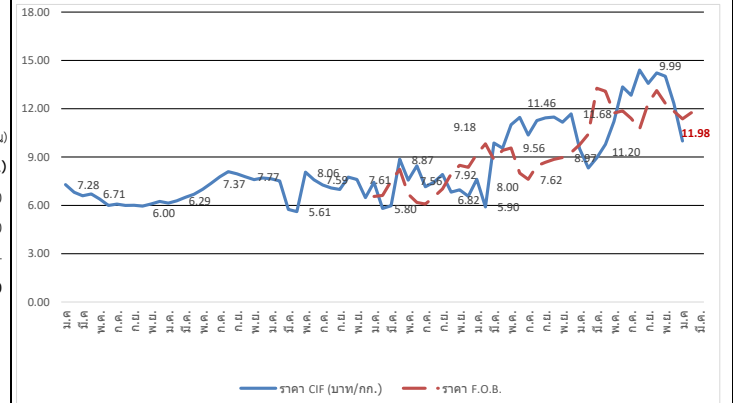

| ปี | ม.ค. | ก.พ. | มี.ค. | เม.ย. | พ.ค. | มิ.ย. | ก.ค. | ส.ค. | ก.ย. | ต.ค. | พ.ย. | ธ.ค. | รวมเฉลี่ย |
|---|-------|-------|-------|-------|-------|-------|-------|-------|-------|-------|-------|-------|-----------|
| ราคา CIF (บาท/กก.) ที่มา : กรมศุลกากร | | | | | | | | | | | | | |
| ปี 2560 | 7.28 | 6.81 | 6.59 | 6.71 | 6.38 | 5.99 | 6.08 | 5.99 | 6.00 | 5.95 | 6.08 | 6.24 | 6.37 |
| ปี 2561 | 6.14 | 6.29 | 6.50 | 6.69 | 6.99 | 7.37 | 7.77 | 8.10 | 7.95 | 7.77 | 7.60 | 7.70 | 7.26 |
| ปี 2562 | 7.65 | 7.52 | 5.75 | 5.61 | 8.06 | 7.59 | 7.26 | 7.08 | 6.99 | 7.75 | 7.61 | 6.48 | 7.42 |
| ปี 2563 | 7.43 | 5.80 | 5.98 | 8.87 | 7.56 | 8.45 | 7.15 | 7.44 | 7.92 | 6.82 | 6.96 | 6.56 | 7.76 |
| ปี 2564 | 7.61 | 5.90 | 9.87 | 9.55 | 11.01 | 11.46 | 10.37 | 11.27 | 11.43 | 11.48 | 11.16 | 11.68 | 10.45 |
| ปี 2565 | 9.51 | 8.32 | 8.95 | 9.79 | 11.20 | 13.35 | 12.84 | 14.40 | 13.57 | 14.22 | 14.01 | 12.33 | 12.54 |
| ปี 2566 | 9.99 | | | | | | | | | | | | 9.99 |
| ราคา F.O.B. (บาท/กก.) ที่มา U.S. Grains Council | | | | | | | | | | | | | |
| ปี 2563 | 6.55 | 6.62 | 7.50 | 8.24 | 6.70 | 6.18 | 6.08 | 6.53 | 7.02 | 7.95 | 8.49 | 8.36 | 7.19 |
| ปี 2564 | 9.18 | 9.82 | 8.84 | 9.42 | 9.56 | 8.00 | 7.62 | 8.45 | 8.67 | 8.86 | 8.97 | 9.28 | 8.89 |
| ปี 2565 | 9.77 | 10.42 | 13.27 | 13.08 | 11.73 | 11.87 | 11.40 | 10.74 | 12.35 | 13.13 | 12.33 | 11.84 | 11.83 |
| ปี 2566 | 11.37 | 11.74 | 11.98 | | | | | | | | | | 11.70 |

หมายเหตุ ราคา CIF เฉลี่ยรายปี = มูลค่านำเข้า/ปริมาณการนำเข้า

สับปะรด

ประจำสัปดาห์ที่ 1 เดือนมีนาคม 2566 (วันที่ 27 ก.พ.- 3 มี.ค.66)

| | | | | | |
|----------------------------------|--|---------|-----------|-----------|--------|
| ผลผลิต | 2563 | 2564 | 2565 | 2566 | ± %Δ |
| โลก (ล้านตัน) | 28.05 | 28.50 | n/a | | |
| ไทย (ล้านตัน) | 1.681 | 1.750 | 1.741 | 1.650 | -5.23 |
| ช่วงผลผลิตออกมาก | รุ่นที่ 1 พ.ค. - มิ.ย. และ รุ่นที่ 2 พ.ย. | | | | |
| แหล่งผลิตสำคัญ | ประจวบคีรีขันธ์ ราชบุรี ระยอง ชลบุรี และเพชรบุรี | | | | |
| พื้นที่เก็บเกี่ยว (ไร่) | 449,777 | 459,394 | 450,600 | 430,958 | -4.36 |
| ผลผลิตเฉลี่ย (กก./ไร่) | 3,737 | 3,811 | 3,865 | 3,831 | -0.88 |
| การใช้ | | | (พยากรณ์) | (พยากรณ์) | |
| -บริโภคสด (ล้านตัน) | 0.203 | 0.232 | 0.409 | 0.363 | -11.25 |
| -แปรรูปกระป๋อง+น้ำ (ล้านตันสด) | 1.478 | 1.518 | 1.332 | 1.287 | -3.38 |
| ส่งออก (กรมศุลกา) | | | | (ม.ค.) | |
| - ปริมาณ (ล้านตัน) | 0.361 | 0.457 | 0.513 | 0.0.35 | 12.25 |
| - มูลค่า (ล้านบาท) | 15,174 | 19,959 | 23,909 | 1,485 | 19.79 |
| ประเทศคู่ค้า ปี 2565 (ม.ค.-ธ.ค.) | | | | | |
| สับปะรดกระป๋อง | สหรัฐฯ 34% รัสเซีย 8% เยอรมนี 7% UAE 7% | | | | |
| น้ำสับปะรดเข้มข้น | เนเธอร์แลนด์ 36% สหรัฐฯ 18% สเปน 8% อิหร่าน 7% | | | | |
| สับปะรดกวน | สหรัฐฯ 33% รัสเซีย 9% จีน 8% UAE 6% | | | | |
| สับปะรดสด | มาเลเซีย 73% จีน 24% เมียนมาร์ 1% สิงคโปร์ 1% | | | | |
| อื่นๆ - อบแห้ง | UAE 18% อินเดีย 17% สหรัฐอเมริกา 15% จีน 13% | | | | |
| - แช่แข็ง | จีน 70% ญี่ปุ่น 10% สหรัฐฯ 9% เกาหลีใต้ 5% | | | | |
| ประเทศคู่แข่ง | ฟิลิปปินส์ อินโดนีเซีย คอสตาริกา บราซิล | | | | |
| อัตราแปรสภาพ | สับปะรดกระป๋อง : สับปะรดสด = 1 : 3.3 | | | | |
| | น้ำสับปะรด : สับปะรดสด = 1 : 4 | | | | |
| | สับปะรดแห้ง/กวน : สับปะรดสด = 1 : 5 | | | | |
| | สับปะรดแช่แข็ง : สับปะรดสด = 1 : 2.5 | | | | |

1. สถานการณ์โลก
 คาดว่าปี 2561-2563 เนื้อที่เก็บเกี่ยว ผลผลิต ผลผลิตต่อไร่ มีแนวโน้มลดลง ร้อยละ 0.72, 0.65 และ 0.12 ต่อปี ประเทศผู้ผลิตสำคัญ ได้แก่ คอสตาริกา จีน ฟิลิปปินส์ บราซิล อินโดนีเซีย อินเดีย และไทย ซึ่งกินสัดส่วนการผลิตร้อยละ 60 ของผลผลิตโลก และสำหรับพฤติกรรมกรรมการบริโภคในตลาดโลกให้ความสำคัญด้านสุขภาพเพิ่มขึ้น โดยเฉพาะสหรัฐฯ และยุโรป โดยแนวโน้มการบริโภคสับปะรดผลสดและผลไม่สดแบบผสมเนื้อผลไม้เพิ่มขึ้น ส่งผลให้แนวโน้มความต้องการสับปะรดกระป๋องและน้ำสับปะรดเข้มข้นมีแนวโน้มลดลง

2. สถานการณ์การผลิตและตลาดของไทย
การผลิต ปี 2566 สศก. พยากรณ์เนื้อที่เก็บเกี่ยวทั่วประเทศลดลง เนื่องจากเกษตรกรลดพื้นที่ปลูกจากปัญหาต้นทุน (ปุ๋ย ยา) ที่ปรับตัวสูงขึ้น และบางพื้นที่มีการปรับเปลี่ยนไปปลูกพืชชนิดอื่นที่ราคาดีกว่า เช่น มันสำปะหลัง ทูเรียน มะพร้าว
การตลาด/การใช้ ผลผลิตส่วนใหญ่กว่าร้อยละ 72 ของผลผลิตทั้งหมด จะเข้าสู่โรงงานแปรรูปเพื่อแปรรูปเป็นผลิตภัณฑ์ต่างๆ สำหรับส่งออกไปตลาดต่างประเทศ ส่วนที่เหลือใช้เพื่อการบริโภคสดและแปรรูปขึ้นต้นอื่นๆ ภายในประเทศ

4. คณะกรรมการดูแลสินค้าสับปะรด
 - คกก.นโยบายและพัฒนาสับปะรดแห่งชาติ โดยมีรองนายกรัฐมนตรีเป็นประธาน และ สศก. เป็นฝ่ายเลขานุการ
 - คณะอนุกรรมการขับเคลื่อนการพัฒนาสับปะรด (ด้านผลิต แปรรูป ตลาด) โดยมีประธานและฝ่ายเลขาร่วมจาก 3 หน่วยงาน คือ กษ. อก. และ พณ.

3. มาตรการ
 - มติ คกก.นโยบายและพัฒนาสับปะรดแห่งชาติ ครั้งที่ 1/2565 เมื่อวันที่ 26 พ.ค.65 เห็นชอบแนวทางการบริหารจัดการสับปะรด ปี 65 โดยใช้กลไก คพจ. และพาณิชย์จังหวัด (เซลล์แมนจังหวัด) บริหารจัดการ Demand Supply ภายในจังหวัด รวม 5 แนวทาง ได้แก่ 1) เชื่อมโยงตลาดล่วงหน้า 2) กระจายผลผลิต 3) ส่งเสริมการบริโภค 4) ส่งเสริมการแปรรูป และ 5) ส่งเสริมการผลิตสับปะรดเพื่อบริโภคสด

สถานการณ์ปัจจุบัน
 สศก. พยากรณ์ (ม.ค.66) ผลผลิตปี 66 อยู่ที่ 1.65 ล้านตัน ลดลงจากการพยากรณ์เมื่อช่วงปลายปี 65 ประมาณ 27,000 ตัน โดยคาดว่าผลผลิตจะออกสู่ตลาดมาก 2 ช่วง คือ พ.ค.-มิ.ย. (ร้อยละ 28) และ พ.ย. (ร้อยละ 11) ในขณะที่ปัจจุบันผลผลิตออกสู่ตลาดน้อย ไม่พอต่อความต้องการของโรงงาน ราคาเคลื่อนไหวตามกลไกตลาด โดยสัปดาห์นี้ราคาปรับตัวสูงขึ้นกว่าสัปดาห์ที่ผ่านมา แผงและโรงงานรับซื้อลูกใหญ่และลูกเล็ก อยู่ที่ กก.ละ 7.8-8.1 บ. และ 3-3.50 บ. ตามลำดับ
 ภาพรวมการส่งออก ปี 65 (ม.ค.-ธ.ค.) ส่งออกได้รวม 0.513 ล้านตัน มูลค่า 23,909 ล้านบาท ปริมาณและมูลค่าเพิ่มขึ้นจากปี 64 ร้อยละ 13 และ 20 ตามลำดับ สำหรับปี 66 การส่งออกในเดือนแรก (ม.ค.66) พบว่า ปริมาณและมูลค่าลดลงจากช่วงเดียวกันของปี 65 ร้อยละ 16 และ 24 ตามลำดับ

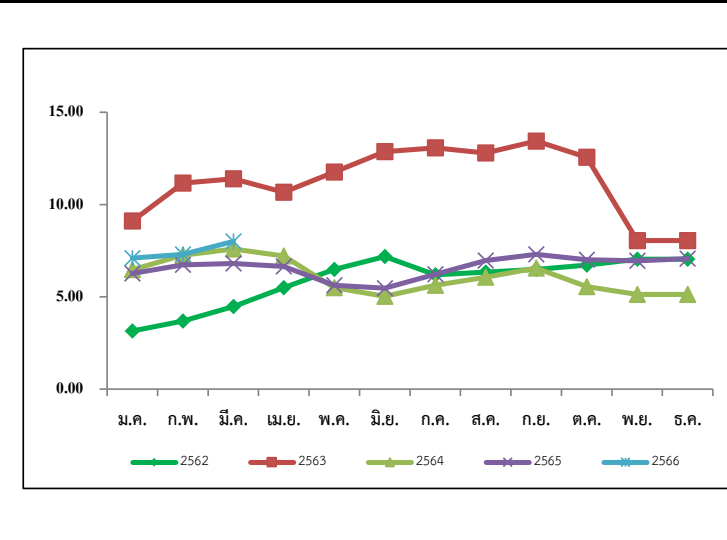

| ปี | ม.ค. | ก.พ. | มี.ค. | เม.ย. | พ.ค. | มิ.ย. | ก.ค. | ส.ค. | ก.ย. | ต.ค. | พ.ย. | ธ.ค. | เฉลี่ย |
|------|------|-------|-------|-------|-------|-------|-------|-------|-------|-------|------|------|--------|
| 2562 | 3.15 | 3.69 | 4.48 | 5.49 | 6.48 | 7.18 | 6.19 | 6.34 | 6.48 | 6.72 | 7.04 | 7.76 | 5.91 |
| 2563 | 9.11 | 11.16 | 11.39 | 10.67 | 11.76 | 12.87 | 13.07 | 12.80 | 13.44 | 12.56 | 8.05 | 6.24 | 10.68 |
| 2564 | 6.47 | 7.26 | 7.59 | 7.21 | 5.49 | 5.03 | 5.63 | 6.06 | 6.56 | 5.56 | 5.13 | 5.61 | 6.16 |
| 2565 | 6.26 | 6.73 | 6.80 | 6.65 | 5.62 | 5.47 | 6.22 | 6.96 | 7.30 | 7.01 | 6.95 | 7.07 | 6.55 |
| 2566 | 7.10 | 7.30 | 8.00 | | | | | | | | | | 7.46 |

เงาะ

ประจำสัปดาห์ที่ 1 เดือนมีนาคม 2566 (27 กุมภาพันธ์ - 3 มีนาคม 2566)

| | 2563 | 2564 | 2565 | 2566 | % |
|-------------------------------------|--|---------|---------|--------------|--------|
| ผลผลิต (ตัน) | 270,053 | 283,621 | 265,084 | 287,887 | 8.60 |
| - ภาคตะวันออก | 210,637 | 197,708 | 216,420 | 202,204 | -6.57 |
| - ภาคใต้ | 43,119 | 65,882 | 26,965 | 60,404 | 124.01 |
| - ภาคอื่นๆ | 16,297 | 20,031 | 21,699 | 25,279 | 16.50 |
| แหล่งผลิตสำคัญ | | | | | |
| - ภาคตะวันออก | เม.ย. - มิ.ย. ตราด จันทบุรี และระยอง | | | | |
| - ภาคใต้ | ก.ค. - ก.ย. สุราษฎร์ธานี นครศรีธรรมราช และนราธิวาส | | | | |
| พื้นที่ให้ผล (ไร่) | 211,377 | 208,388 | 206,558 | 208,267 | 0.83 |
| ผลผลิต/ไร่ (กก.) | 1,278 | 1,361 | 1,283 | 1,382 | 7.72 |
| การส่งออก | | | | | |
| - ผลสด ปริมาณ (ตันสด) | 11,796 | 11,828 | 21,599 | (ม.ค.) 31 | |
| มูลค่า (ล้านบาท) | 172 | 240 | 435 | 5 | |
| - แปรรูป ปริมาณ (ตันสด) | 2,825 | 2,784 | 3,454 | 158 | |
| มูลค่า (ล้านบาท) | 155 | 162 | 233 | 9 | |
| ประเทศคู่ค้า | | | | | |
| - เงาะสด | เวียดนาม 48% มาเลเซีย 38% เมียนมา 7% | | | | |
| - เงาะกระป๋อง | เมียนมา 21% มาเลเซีย 16% อเมริกา 12% | | | | |
| - เงาะกระป๋องสอสดสับประรด | อเมริกา 54% แคนาดา 14% สิงคโปร์ 7% | | | | |
| สัดส่วนผลไม้ | | | | | |
| - บริโภคสดภายในประเทศ | 90% | | | | |
| - ส่งออก | 10% | | | | |
| 1. สถานการณ์การผลิต ปี 2566 | แม้ว่าพื้นที่เพาะปลูกในภาคตะวันออกและภาคใต้จะลดลง เนื่องจากเกษตรกรปรับเปลี่ยนไปปลูกทุเรียน แต่สภาพอากาศในช่วงที่ผ่านมาเอื้ออำนวยต่อการออกดอกติดผล รวมทั้งต้นเงาะได้พักต้นเพื่อสะสมอาหาร ส่งผลให้ผลผลิตมีปริมาณเพิ่มขึ้น | | | | |
| 2. แผนด้านการตลาด | <p>มาตรการด้านการตลาดในประเทศและต่างประเทศ 18 มาตรการบริหารจัดการผลไม้ ปี 2565 ดังนี้</p> <p>(1) เร่งรัดตรวจและรับรอง GAP เป้าหมายไม่น้อยกว่า 120,000 แปลง (2) ช่วยเกษตรกร ผู้ประกอบการส่งกระจายผลผลิตผลไม้ออกนอกแหล่งผลิต กก.ละ 3 บาท (80,000 ตัน) (3) เสริมสภาพคล่องผู้ส่งออก : สนับสนุนดอกเบี้ย 3% ระยะเวลา 6 เดือน (4) สนับสนุนให้ทำเกษตรพันธสัญญาการทำสัญญาซื้อขายล่วงหน้า/สัญญาข้อตกลง (30,000 ตัน) (5) ส่งเสริมการบริโภคผลไม้ในประเทศ : โหลดผลไม้ขึ้นเครื่องบินในประเทศฟรี 25 กก. (6) สนับสนุนกล่อง พร้อมค่าจัดส่งผลไม้จากเกษตรกร กลุ่มเกษตรกร สหกรณ์ไปยังผู้บริโภคโดยตรง (300,000 กล่อง) (7) สนับสนุนรถเร็ว รถ mobile ไปรับซื้อผลไม้ และนำออกจำหน่ายผู้บริโภคโดยตรง (15,000 ตัน) (8)ประสานงานกับห้างท้องถิ่นและปั้มน้ำมันต่างๆ เปิดพื้นที่ระบายผลไม้ให้กับเกษตรกร (5,000 ตัน) (9) เซลล์โปรโมชัน ส่งเสริมการขายไม้ในต่างประเทศ (จัดงาน Thai Fruits Golden Months) 12 เมืองในจีน (10) เจริญจับคู่ซื้อขายผลไม้ทางธุรกิจในระบบออนไลน์ (OBM) เน้นตลาดใหม่ (11) ส่งเสริมการส่งออกผลไม้ในรูปแบบ Hybrid line : การจัดงานส่งเสริมการบริโภค (THAIFEX - ANUGA Asia) (12) ประชาสัมพันธ์ผลไม้ไทยในประเทศต่างๆ ทั่วโลก 5 ภาษา (อังกฤษ ไทย จีน ญี่ปุ่น เกาหลี) (13) อบรมให้ความรู้เกษตรกร : เรื่องการค้าออนไลน์ และหลักสูตรการส่งออกเบื้องต้น (1,000 ราย) (14) ผ่อนปรนกฎระเบียบการเคลื่อนย้ายแรงงานระหว่างภาค (15) กอ.รมน.สนับสนุนกำลังพลช่วยเหลือเกี่ยวและขนย้ายผลไม้ (16) เซลล์แมนจังหวัดและเซลล์แมนประเทศช่วยระบายนผลไม้ของเกษตรกรทั้งในและต่างประเทศ (17) บังคับใช้กฎหมายโดยเคร่งครัด : พ.ร.บ.ว่าด้วยราคาสินค้าและบริการ พ.ร.บ.มาตราขัดขวางวัด และพ.ร.บ.การแข่งขันทางการค้า (18) เร่งรัดเปิดด่านชายแดนทั้ง 9 ด่านใน 4 จังหวัดชายแดนภาคใต้ (สงขลา สตูล ยะลา นราธิวาส)</p> | | | | |
| 3. คณะกรรมการดูแลสินค้าผลไม้ | สินค้าผลไม้มีคณะกรรมการพัฒนาและบริหารจัดการผลไม้ดูแลรับผิดชอบ โดยมีรัฐมนตรีว่าการกระทรวงเกษตรและสหกรณ์เป็นประธาน และอธิบดีกรมส่งเสริมการเกษตรเป็นกรรมการและเลขานุการ | | | | |

สถานการณ์ปัจจุบัน

สำนักงานเศรษฐกิจการเกษตร (สศก.) คาดการณ์ผลผลิตเงาะภาคตะวันออก จะเริ่มทยอยออกสู่ตลาดโดยประมาณช่วงปลายเดือนมีนาคม

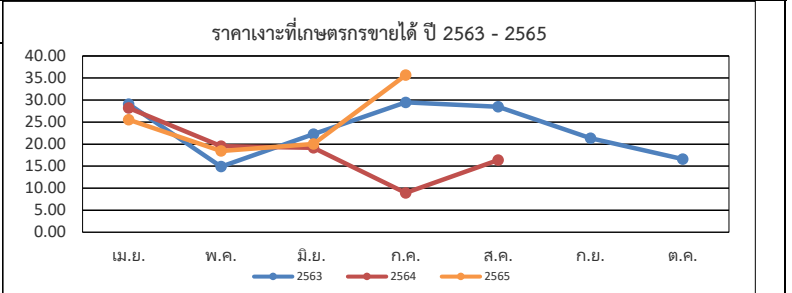

ราคาเงาะที่เกษตรกรขายได้ (บาท/กก.)

| ปี | ม.ค. | ก.พ. | มี.ค. | เม.ย. | พ.ค. | มิ.ย. | ก.ค. | ส.ค. | ก.ย. | ต.ค. | พ.ย. | ธ.ค. | เฉลี่ย |
|------|------|------|-------|-------|-------|-------|-------|-------|-------|-------|-------|------|--------|
| 2561 | - | - | - | 37.64 | 35.21 | 17.41 | 28.92 | 14.93 | 14.56 | 27.50 | 28.25 | - | 23.14 |
| 2562 | - | - | - | 25.67 | 24.59 | 28.24 | 29.03 | 18.55 | 16.02 | 13.28 | - | - | 25.82 |
| 2563 | - | - | - | 29.06 | 14.88 | 22.25 | 29.48 | 28.47 | 21.35 | 16.58 | - | - | 23.48 |
| 2564 | - | - | - | - | 28.19 | 19.53 | 19.16 | 8.93 | 16.36 | - | - | - | 19.46 |
| 2565 | - | - | - | - | 25.55 | 18.43 | 20.02 | 35.66 | - | - | - | - | 23.79 |

มังคุด

ประจำสัปดาห์ที่ 1 เดือนมีนาคม 2566 (วันที่ 27 กุมภาพันธ์ - 3 มีนาคม 2566)

| | 2563 | 2564 | 2565 | 2566 ^f | % Δ |
|--|--|---------|---------|-------------------|--------|
| ผลผลิต (ตัน) | 336,873 | 270,773 | 252,006 | 326,675 | 29.63 |
| - ตะวันออก | 213,226 | 107,450 | 222,810 | 188,713 | -15.30 |
| - ใต้ | 122,616 | 162,477 | 27,929 | 136,597 | 389.08 |
| - อื่นๆ | 1,019 | 846 | 1,267 | 1,365 | 7.76 |
| ช่วงผลผลิตออกมา/แหล่งผลิตสำคัญ | | | | | |
| - ตะวันออก | พ.ค. - มิ.ย. (จันทบุรี ตราด และระยอง) | | | | |
| - ใต้ | มิ.ย. - ส.ค. (นครศรีธรรมราช ชุมพร และระนอง) | | | | |
| พื้นที่ให้ผล (ไร่) | 430,096 | 424,777 | 418,406 | 415,223 | -0.76 |
| ผลผลิตเฉลี่ย(กก./ไร่) | 783 | 637 | 602 | 787 | 30.73 |
| มูลค่าผลผลิต (ล้านบาท) | | | | | |
| 13.35 | 13.21 | 14.04 | N/A | | |
| การบริโภค (ตัน) | | | | | |
| - บริโภคสด | 47,425 | 13,552 | 42,636 | N/A | |
| - แปรรูป | 479 | 1,505 | 4,735 | N/A | |
| การส่งออก (สด+แช่แข็ง) | | | | | |
| - ปริมาณ (ตัน) | 291,378 | 255,716 | 204,637 | 1,320.46 | |
| - มูลค่า (ล้านบาท) | 14,997 | 17,051 | 13,475 | 134.97 | |
| ประเทศคู่ค้า (ตามปริมาณการส่งออก) | | | | | |
| - มังคุดสด | จีน 93% เวียดนาม 3% ฮองกง 3% อื่นๆ 1% | | | | |
| - มังคุดแช่แข็ง | เกาหลีใต้ 81% สหรัฐอเมริกา 10% ไต้หวัน 5% อื่นๆ 4% | | | | |

1. สถานการณ์การผลิตและการตลาด

1.1 ผลผลิต ปี 2566 สศก. คาดว่าผลผลิตมีแนวโน้มเพิ่มขึ้นจากปี 2565 เนื่องจากสภาพอากาศเอื้ออำนวยเป็นปกติ มีปริมาณน้ำเพียงพอในช่วงก่อนออกดอก และไม่มีฝนตกในช่วงออกดอก รวมทั้งอุณหภูมิเหมาะสม ทำให้ดอกออกและติดผลดี ประกอบกับต้นมังคุดได้พักสะสมอาหารจากการที่ติดผลน้อยเมื่อปีก่อน ส่งผลให้ผลผลิตมังคุดในปี 2566 คาดว่าจะเพิ่มขึ้นจากปีก่อน

1.2 การตลาด จากสถานการณ์การแพร่ระบาดของ COVID-19 ส่งผลให้ตลาดส่งออกหลัก (จีน) บังคับใช้มาตรการควบคุมโรคโควิด (Zero COVID) กับสินค้านำเข้าจากต่างประเทศ โดยเฉพาะสินค้าเกษตรและอาหาร ให้มีการปนเปื้อนเป็น 0 ส่งผลให้การส่งออกผลไม้ทางบกติดขัดและชะงักงัน

2. แนวทางการตลาดของกระทรวงพาณิชย์

มาตรการด้านการตลาดในประเทศและต่างประเทศ 18 มาตรการบริหารจัดการผลไม้ ปี 2565 ดังนี้

(1) เร่งรัดตรวจและรับรอง GAP เป้าหมายไม่น้อยกว่า 120,000 แปลง (2) ช่วยเกษตรกร ผู้ประกอบการ ส่งกระจายผลผลิตผลไม้ออกนอกแหล่งผลิต กก.ละ 3 บาท (80,000 ตัน) (3) เสริมสภาพส่งออกผู้ส่งออก : สนับสนุนดอกเบี้ย 3% และช่วยผู้ส่งออก กก.ละ 5 บาท (60,000 ตัน) (4) สนับสนุนให้ทำเกษตรพันธสัญญา การทำสัญญาซื้อขายล่วงหน้า/สัญญาข้อตกลง (30,000 ตัน) (5) ส่งเสริมการบริโภคผลไม้ในประเทศ : โหลดผลไม้ขึ้นเครื่องบินในประเทศ ฟรี 25 กก. (6) สนับสนุนกล่อง พร้อมค่าจัดส่งผลไม้จากเกษตรกร กลุ่มเกษตรกร สหกรณ์ไปยังผู้บริโภคโดยตรง (300,000 กล่อง) (7) สนับสนุนรถรถ mobile ไปรับซื้อผลไม้ และนำออกจำหน่ายสู่ผู้บริโภคโดยตรง (15,000 ตัน) (8) ประสานงานกับห้างท้องถิ่นและปิ่นม้ามื่นต่างๆ เปิดพื้นที่ระบายผลไม้ให้กับเกษตรกร (5,000 ตัน) (9) เซลล์ไปรษณีย์ส่งเสริมการขายผลไม้ในต่างประเทศ (จัดงาน Thai Fruits Golden Months) 12 เมืองในจีน (10) เจริญจับคู่ซื้อขายผลไม้ทางธุรกิจในระบบออนไลน์ (OBM) เน้นตลาดใหม่ (11) ส่งเสริมการส่งออกผลไม้ในรูปแบบ Hybrid line : การจัดงานส่งเสริมการบริโภคผลไม้ระดับนานาชาติ (THAIFEX - ANUGA Asia) (12) ประชาสัมพันธ์ผลไม้ไทยไปในประเทศต่างๆ ทั่วโลก 5 ภาษา จัดทำคลิปวิดีโอและ Infographic 5 ภาษา (อังกฤษ ไทย จีน ญี่ปุ่น เกาหลี) (13) อบรมให้ความรู้เกษตรกร : เรื่องการค้าออนไลน์ และหลักสูตรการส่งออกเบื้องต้น (1,000 ราย) (14) ผ่อนปรนกฎระเบียบการเคลื่อนย้ายแรงงานระหว่างภาค (15) กอ.รมน.สนับสนุนกำลังพลช่วยเก็บเกี่ยวและขนย้ายผลไม้ (16) เซลล์แมนจังหวัดและเซลล์แมนประเทศช่วยระบายผลไม้ของเกษตรกรทั้งในและต่างประเทศ (17) บังคับใช้กฎหมายโดยเคร่งครัด : พ.ร.บ.ว่าด้วยราคาสินค้าและบริการ พ.ร.บ.มาตราชั่งตวงวัด และพ.ร.บ.การแข่งขันทางการค้า (18) เร่งรัดเปิดด่านชายแดนทั้ง 9 ด่านใน 4 จังหวัดชายแดนภาคใต้ (สงขลา สตูล ยะลา นราธิวาส)

3. คณะกรรมการดูแลสินค้าผลไม้

สินค้าผลไม้มีคณะกรรมการพัฒนาและบริหารจัดการผลไม้ดูแลรับผิดชอบ โดยมีรัฐมนตรีว่าการกระทรวงเกษตรและสหกรณ์เป็นประธาน และอธิบดีกรมส่งเสริมการเกษตรเป็นกรรมการและเลขานุการ

| สถานการณ์ปัจจุบัน | |
|-------------------|--------------------------------|
| - | สิ้นสุดฤดูกาลมังคุดภาคตะวันออก |
| - | สิ้นสุดฤดูกาลมังคุดภาคใต้ |

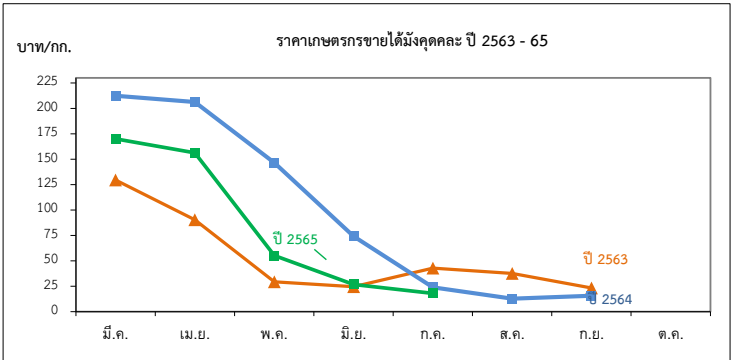

ราคาที่เกษตรกรขายได้มังคุดละ

หน่วย: บาท/กก.

| ปี | ม.ค. | ก.พ. | มี.ค. | เม.ย. | พ.ค. | มิ.ย. | ก.ค. | ส.ค. | ก.ย. | ต.ค. | พ.ย. | ธ.ค. | เฉลี่ย |
|------|------|------|--------|--------|--------|-------|-------|-------|-------|-------|------|------|--------|
| 2560 | - | - | - | 171.35 | 77.92 | 45.54 | 14.23 | 22.06 | 33.93 | - | - | - | 40.10 |
| 2561 | - | - | 143.09 | 114.70 | 85.88 | 50.55 | 30.41 | 18.35 | 12.35 | - | - | - | 43.57 |
| 2562 | - | - | 55.67 | 47.28 | 54.74 | 50.69 | 23.21 | 11.50 | 15.15 | 15.97 | - | - | 29.02 |
| 2563 | - | - | 129.50 | 90.31 | 29.29 | 24.49 | 42.92 | 37.65 | 23.29 | - | - | - | 39.63 |
| 2564 | - | - | 212.40 | 206.33 | 146.50 | 74.22 | 23.99 | 12.78 | 15.60 | - | - | - | 48.77 |
| 2565 | - | - | 170.00 | 156.37 | 55.29 | 26.78 | 18.00 | - | - | - | - | - | 55.70 |
| 2566 | - | - | - | - | - | - | - | - | - | - | - | - | - |

ทุเรียน

ประจำสัปดาห์ที่ 1 เดือนมีนาคม 2566 (27 ก.พ. - 3 มี.ค. 66)

| | 2563 | 2564 | 2565 | 2566* | ± %Δ |
|--|------------------|--------------|-----------------|---------------|--------------|
| ผลผลิต (ตัน) | 1,111,928 | 1,217,701 | 1,252,086 | 1,483,837 | 18.51 |
| - ภาคตะวันออก (3จังหวัด) | 550,035 | 579,281 | 732,330 | 756,465 | 3.30 |
| - ภาคใต้ | 522,101 | 576,594 | 442,395 | 637,072 | 44.01 |
| - ภาคอื่นๆ | 39,792 | 61,826 | 77,361 | 90,300 | 16.73 |
| ช่วงผลผลิตออกมาก/แหล่งผลิตสำคัญ | | 0.756 | 0.637 | 0.09 | 1.483 |
| - ภาคตะวันออก | เม.ย. - มิ.ย | จันทบุรี | ระยอง | ตราด | |
| - ภาคใต้ | ก.ค. - ส.ค. | ชุมพร | ยะลา | นครศรีธรรมราช | สุราษฎร์ธานี |
| พื้นที่ให้ผล (กก.) | 797,732 | 867,601 | 941,204 | 1,015,342 | 7.88 |
| ผลผลิต/ไร่ | 1,399 | 1,404 | 1,330 | 1,461 | 9.85 |
| มูลค่าผลผลิต (ล้านบาท) | 114 | 139 | 129 | - | - |
| การบริโภคในประเทศ (ตัน) | | | | (ม.ค.66) | |
| - บริโภคสด | 444,132 | 278,987 | 821,591 | 307,959 | |
| - แปรรูป | 22,239 | 24,259 | 88,328 | 29,677 | |
| การส่งออก (สด+แช่แข็ง+แปรรูป) | | | | | |
| - ปริมาณ (ตัน) | 649,643 | 925,397 | 909,920 | 18,870 | |
| - มูลค่า (ล้านบาท) | 72,070 | 119,058 | 124,905 | 2,991 | |
| ประเทศคู่ค้า | | | | | |
| ทุเรียนสด | จีน 96% | ฮ่องกง 2% | มาเลเซีย 1% | อื่นๆ 1% | |
| ทุเรียนแปรรูป | จีน 97% | สหรัฐฯ 1% | อื่นๆ 2% | | |
| แช่แข็ง | จีน (97%) | สหรัฐฯ (1%) | ออสเตรเลีย (1%) | อื่นๆ (1%) | |
| กวน | ออสเตรเลีย (44%) | สหรัฐฯ (30%) | เยอรมนี (13%) | อื่นๆ (13%) | |
| อบแห้ง | ลาว (46%) | จีน (40%) | อิหร่าน (7%) | อื่นๆ (7%) | |

1. สถานการณ์การผลิตและการตลาด

1.1 ผลผลิต ปี 2565 สก. คาดว่าผลผลิตมีแนวโน้มเพิ่มขึ้นจากปี 2564 เนื่องจากต้นทุเรียนที่ปลูกในปี 2560 เริ่มให้ผลผลิตในปีนี้ และการปรับเปลี่ยนพืชอื่นจาก ข้าพโคกเลี้ยงสัตว์ มันสำปะหลัง ยางพารา ไม่ผลอื่นๆ เพราะราคาทุเรียนในปีก่อนมีราคาเพิ่มขึ้น เป็นปัจจัยให้เกษตรกรเพิ่มพื้นที่การเพาะปลูก แต่จากการประเมินของ สก. เมื่อเดือนกรกฎาคม 65 สถานการณ์ผลผลิตทุเรียนภาคใต้จาก 465,959 เหลือ 439,350 ลดลง 26,609 (-6.05)

1.2 การตลาด จากสถานการณ์การแพร่ระบาดของ COVID-19 ส่งผลให้ตลาดส่งออกหลัก (จีน) บังคับใช้มาตรการควบคุมโรคโควิด (Zero COVID) กับสินค้านำเข้าจากต่างประเทศ โดยเฉพาะสินค้าเกษตรและอาหาร ให้มีการปนเปื้อนจากโรคโควิดให้เป็น 0 ส่งผลให้ทำให้การส่งออกผลไม้ทางบกผ่านด่านจีนเพิ่มความเข้มงวด จะส่งผลให้การจราจรติดขัดและชะลอตัว

2. แผนด้านการตลาดของกระทรวงพาณิชย์

มาตรการด้านการตลาดในประเทศและต่างประเทศ 18 มาตรการบริหารจัดการผลไม้ ปี 2565 ดังนี้
 (1) เร่งรัดตรวจและรับรอง GAP เป้าหมายไม่น้อยกว่า 120,000 แปลง (2) ช่วยเกษตรกร ผู้ประกอบการ ส่ง กระจายผลผลิตผลไม้ส่งออกแหล่งผลิต กก.ละ 3 บาท (80,000 ตัน) (3) เสริมสภาพคล่องผู้ส่งออก : ปลายน้ำ 1) ผลักดันส่งออก กก.ละ 4 บาท, 2) ส่งเสริมการขาย Offline Online : Magnet ห้างฯ ภัตตาคาร (4) การทำสัญญาซื้อขายล่วงหน้า/สัญญาข้อตกลง (30,000 ตัน) (5) ส่งเสริมการบริโภคผลไม้ในประเทศ (6) สนับสนุนกล่อง พร้อมคำจัดส่งผลไม้จากเกษตรกร กลุ่มเกษตรกร สหกรณ์ไปยังผู้บริโภคโดยตรง (300,000 กล่อง) (7) สนับสนุนรถ รถ mobile ไปรับซื้อผลไม้ และนำออกจำหน่ายผู้บริโภคโดยตรง (15,000 ตัน) (8) ประสานงานกับห้างท้องถิ่นและปั้มน้ำมันต่างๆ เปิดพื้นที่ระบายผลไม้ให้กับเกษตรกร (5,000 ตัน) (9) เซลล์โปรโมชันส่งเสริมการขายผลไม้ในต่างประเทศ (จัดงาน Thai Fruits Golden Months) 12 เมืองในจีน (10) เจริญค้าคู่ซื้อขายผลไม้ทางธุรกิจในระบบออนไลน์ (OBM) เน้นตลาดใหม่ (11) ส่งเสริมการส่งออกผลไม้ในรูปแบบ Hybrid line : การจัดงานส่งเสริมการบริโภคผลไม้ระดับนานาชาติ (THAIFEX - ANUGA Asia) (12) ประชาสัมพันธ์ผลไม้ไทยไปในประเทศต่างๆ ทั่วโลก 5 ภาษา จัดทำคลิปลิงค์วิดีโอและ Infographic 5 ภาษา (อังกฤษ ไทย จีน ญี่ปุ่น เกาหลี) (13) อบรมให้ความรู้เกษตรกร : เรื่องการค้าออนไลน์ และหลักสูตรการส่งออกเบื้องต้น (1,000 ราย) (14) ผ่อนปรนกฎระเบียบการเคลื่อนย้ายแรงงานระหว่างภาค (15) กอ.รมน.สนับสนุนกำลังพลช่วยเหลือเก็บเกี่ยวและขนย้ายผลไม้ (16) เซลล์แมนจังหวัดและเซลล์แมนประเทศช่วยระบายผลไม้ของเกษตรกรทั้งในและต่างประเทศ (17) บังคับใช้กฎหมายโดยเคร่งครัด : พ.ร.บ.ว่าด้วยราคาสินค้าและบริการ พ.ร.บ.มาตรา ชั่งตวงวัด และพ.ร.บ.การแข่งขันทางการค้า (18) เร่งรัดเปิดด่านชายแดนทั้ง 9 ด่านใน 4 จังหวัดชายแดนภาคใต้ (สงขลา สตูล ยะลา นราธิวาส)

3. คณะกรรมการดูแลสินค้าผลไม้

สินค้าผลไม้มีคณะกรรมการพัฒนาและบริหารจัดการผลไม้ดูแลรับผิดชอบ โดยมีรัฐมนตรีว่าการกระทรวงเกษตรและสหกรณ์เป็นประธาน และอธิบดีกรมส่งเสริมการเกษตรเป็นกรรมการและเลขานุการ

สถานการณ์ปัจจุบัน

- ในประเทศ : ทุเรียนใต้ดอกฤดู (ทุเรียนหวาน) ออกสู่ตลาดหมดแล้ว

ราคาเกษตรกรขายได้ทุเรียนหอมทองคณะ ปี 2563 - 2565

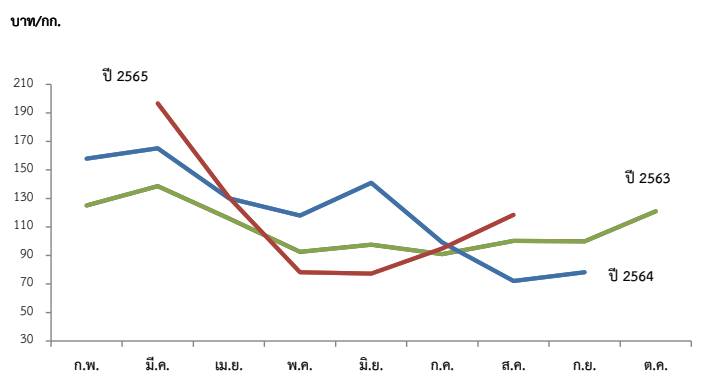

| ปี | ก.พ. | มี.ค. | เม.ย. | พ.ค. | มิ.ย. | ก.ค. | ส.ค. | ก.ย. | เฉลี่ย | ก.พ. | มี.ค. | เม.ย. | พ.ค. | มิ.ย. | ก.ค. | ส.ค. | ก.ย. | ต.ค. | เฉลี่ย |
|-----------------------------|--------|--------|-------|-------|-------|-------|-------|------|--------|-------------------------------|--------|--------|--------|--------|-------|--------|--------|--------|--------|
| พันธุ์ชะนี (บาท/กก.) | | | | | | | | | | พันธุ์หอมทอง (บาท/กก.) | | | | | | | | | |
| 2561 | - | - | 38.06 | 48.50 | 50.16 | 43.81 | 20.39 | - | 42.51 | - | 120.00 | 73.46 | 88.36 | 78.43 | 76.42 | 62.52 | 78.63 | - | 78.16 |
| 2562 | - | 99.39 | 61.63 | 69.58 | 78.75 | 43.26 | 50.00 | - | 63.37 | 137.50 | 121.13 | 89.77 | 113.63 | 121.85 | 95.46 | 73.38 | 85.44 | 85.61 | 99.86 |
| 2563 | - | 110.78 | 98.51 | 65.94 | 58.90 | 51.04 | 50.00 | - | 68.28 | 125.00 | 138.64 | 115.92 | 92.52 | 97.63 | 90.95 | 100.30 | 100.00 | 120.98 | 102.15 |
| 2564 | 120.00 | 114.00 | 95.67 | 80.37 | 82.32 | 49.00 | 28.62 | - | 81.43 | 158.00 | 165.18 | 130.09 | 117.95 | 140.98 | 99.10 | 72.10 | 78.20 | - | 113.98 |
| 2565 | - | - | 99.12 | 47.77 | 36.30 | 41.73 | 68.33 | - | 59.83 | - | 196.67 | 130.76 | 78.29 | 77.28 | 94.86 | 118.48 | - | - | 103.35 |

ที่มา : *สำนักงานเศรษฐกิจการเกษตร ** ภาคกลาง+ภาคตะวันออก

ล่องกอง

ประจำสัปดาห์ที่ 1 เดือนมีนาคม 2566 (วันที่ 27 กุมภาพันธ์ - 3 มีนาคม 2566)

| | 2563 | 2564 | 2565 | 2566 | % Δ |
|---------------------------------------|--|---------|----------|---------|----------|
| ผลผลิต (ตัน) | 74,358 | 76,313 | 42,268 | 78,139 | 84.87 |
| - ภาคตะวันออก | 22,993 | 20,656 | 19,431 | 17,756 | -8.62 |
| - ภาคเหนือ | 16,969 | 19,476 | 20,774 | 22,288 | 7.29 |
| - ภาคใต้ | 34,396 | 36,181 | 2,063 | 38,095 | 1,746.58 |
| ช่วงผลผลิตออกมา/แหล่งผลิตสำคัญ | | | | | |
| - ภาคตะวันออก | ก.ค. (33.28%) จันทบุรี ตราด ระยอง | | | | |
| - ภาคเหนือ | ก.ย. - ต.ค. (70%) อุตรดิตถ์ สุโขทัย | | | | |
| - ภาคใต้ | ก.ย. (42.46%) ยะลา นราธิวาส สุราษฎร์ธานี | | | | |
| พื้นที่ให้ผล (ไร่) | 222,950 | 207,205 | 193,350 | 185,189 | -4.22 |
| ผลผลิตไร่ (กก) | 334 | 368 | 219 | 422 | 92.69 |
| จำนวนครัวเรือน | 146,125 | 138,359 | 136,524 | - | - |
| การบริโภค (ตัน) | | | | | |
| - บริโภคสด | 72,646 | 74,861 | 38,280 | N/A | |
| การส่งออก | | | | | |
| - ปริมาณ (ตัน) | 1,712 | 1,452 | 3,987.11 | 3.67 | |
| - มูลค่า (ล้านบาท) | 42.86 | 36.46 | 86.07 | 0.30 | |
| ประเทศคู่ค้า | เวียดนาม 82% มาเลเซีย 7% | | | | |

สถานการณ์ปัจจุบัน
- ผลผลิตล่องกองฤดูการผลิต 2566 จะเริ่มออกสู่ตลาดในเดือนเมษายน 2566 โดยเริ่มจากภาคตะวันออก ภาคเหนือ และภาคใต้ ตามลำดับ

1. สถานการณ์การผลิตและการตลาด

1.1 การผลิต สศก. คาดการณ์ผลผลิตเพิ่มขึ้นจากปีที่ผ่านมา เนื่องจากเกษตรกรปรับเปลี่ยนไปปลูกทุเรียน สำหรับผลผลิตต่อเนื่องที่เพิ่มขึ้น เนื่องจากแหล่งผลิตสำคัญภาคใต้คาดว่าจะภาคเหนือจำนวนกว่าปี 2565 มีฝนตกต่อเนื่องไม่มีช่วงแล้งเพียงพอที่จะทำให้ล่องกองออกดอก ติดผลเพิ่มขึ้น

1.2 การตลาด ล่องกองมีอายุการเก็บรักษาสั้น เม่าเสียหายและส่วนใหญ่บริโภคสดภายในประเทศ จึงต้องการกระจายให้ผู้บริโภคโดยเร็ว

2. แนวทางบริหารจัดการผลไม้ ปี 2566 ดังนี้

- 1) ขอความร่วมมือ ผวจ. ผอ.นพ. และอำนวยการความสะดวกการเคลื่อนย้ายแรงงานและทหาร (กองทัพ/ก.อ.รมน.) ช่วยขนส่งล่องกองในพื้นที่ จชต.
- 2) ได้กำหนดมาตรการบริหารจัดการผลไม้เชิงรุก ปี 2565 ครอบคลุมตลอดห่วงโซ่ ตั้งแต่ต้นน้ำ กลางน้ำ และปลายน้ำ รวม 24 มาตรการ เพื่อให้การบริหารจัดการมีประสิทธิภาพมากยิ่งขึ้น โดยมีมาตรการสำคัญ ดังนี้
 - 2.1) ตลาดในประเทศ : ส่งเสริมการทำสัญญาซื้อขายผลไม้คุณภาพล่วงหน้า (อภก้อยโมเดล) ช่วยเชื่อมโยงและกระจายผลไม้ออกนอกแหล่งผลิต (สนับสนุน กก.ละ 3 บ.) รวมทั้งจัดหาพื้นที่ขายให้เกษตรกร ผ่านห้าง/ห้างท้องถิ่น ตลาด รถเร่ผลไม้ แพลตฟอร์มออนไลน์ การขนส่ง ผ่านไปรษณีย์และแพลตฟอร์มขนส่ง และหัวผลไม้ขึ้นเครื่องบินในประเทศฟรี 25 กก. จัดกิจกรรมรณรงค์ประชาสัมพันธ์กระตุ้นการบริโภคภายในประเทศ
 - 2.2) เสริมสภาพคล่อง : สนับสนุนการชดเชยดอกเบี้ยเงินกู้ ร้อยละ 3 ระยะเวลา 6 เดือน
 - 2.3) ต่างประเทศ : สศ. จัดกิจกรรมส่งเสริมการจำหน่าย รณรงค์ประชาสัมพันธ์การบริโภคผลไม้ในรูปแบบออนไลน์ ออฟไลน์ และไฮบริด
 - 2.4) มาตรการเพิ่มเติม : 1) ทีมเซลล์แมนจังหวัดและประเทศช่วยระบายนผลไม้ของเกษตรกรทั้งในและต่างประเทศ และ 2) เร่งรัดการเปิดด่านชายแดน ทั้ง 9 ด่านใน 4 จชต (สงขลา สตูล ยะลา นราธิวาส)

3. คณะกรรมการดูแลสินค้าผลไม้

สินค้าผลไม้มีคณะกรรมการพัฒนาและบริหารจัดการผลไม้ดูแลรับผิดชอบ โดยมี รมว.กษ. เป็นประธาน และอธิบดีกรมส่งเสริมการเกษตรเป็นกรรมการและเลขานุการ

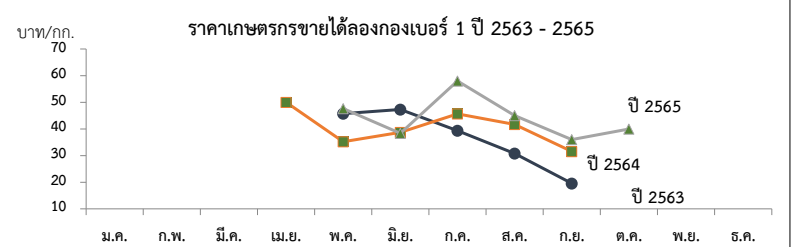

| ปี | ราคาที่เกษตรกรขายได้ (ล่องกองเบอร์ 1) | | | | | | | | | | | | เฉลี่ย |
|------|---------------------------------------|------|-------|-------|-------|-------|-------|-------|-------|-------|-------|------|--------|
| | ม.ค. | ก.พ. | มี.ค. | เม.ย. | พ.ค. | มิ.ย. | ก.ค. | ส.ค. | ก.ย. | ต.ค. | พ.ย. | ธ.ค. | |
| 2559 | - | - | - | 62 | 53.59 | 42.93 | 54.47 | 43.52 | 32.16 | 16.86 | 28.00 | - | 42.91 |
| 2560 | - | - | - | - | 51.98 | 40.81 | 38.55 | 34.20 | 40.00 | - | - | - | 39.75 |
| 2561 | - | - | - | 70 | 54 | 33.32 | 46.11 | 35.71 | 26.67 | - | - | - | 36.87 |
| 2562 | - | - | - | - | 45.73 | 47.3 | 39.33 | 30.80 | 19.56 | - | - | - | 35.34 |
| 2563 | - | - | - | 50 | 35.2 | 38.68 | 45.61 | 41.67 | 31.54 | - | - | - | 38.69 |
| 2564 | - | - | - | - | 50.34 | 43.63 | 31.76 | 23.41 | 20.83 | - | - | - | 32.09 |
| 2565 | - | - | - | - | 47.59 | 38.39 | 58.00 | 45.00 | 35.50 | 40.00 | 50.00 | - | 52.89 |
| 2566 | - | - | - | - | - | - | - | - | - | - | - | - | 32.09 |

ที่มา : สำนักงานเศรษฐกิจการเกษตร/สพจ.จันทบุรี/สพจ.อุตรดิตถ์

กรมการค้าภายใน กระทรวงพาณิชย์

ลำไย

ประจำสัปดาห์ที่ 1 เดือน มีนาคม 2566 (วันที่ 27 กุมภาพันธ์ - 3 มีนาคม 2566)

| | | | | | | |
|---------------------------------|---|----------------|----------------|----------------|----------|--|
| | 2563 | 2564 | 2565 | 2566 | % | 1. สถานการณ์การผลิตและการตลาดปี 2566 |
| ผลผลิต (ตัน) | 1,182,488 | 1,567,087 | 1,555,360 | 1,567,260 | 0.77 | 1.1 การผลิต : สศก.คาดการณ์ผลผลิตลำไยทั่วประเทศ จำนวน 1,567,260 ตัน |
| -ภาคเหนือ | 816,856 | 954,820 | 1,038,364 | 1,045,168 | 0.66 | เนื้อที่ให้ผลรวมทั้งประเทศเพิ่มขึ้นเล็กน้อย จากต้นลำไยที่ปลูกในปี 2562 ซึ่งเกษตรกรปลูกแทนลำไย และไม้ผลอื่น |
| -ภาคตะวันออก | 330,841 | 571,497 | 479,288 | 482,797 | 0.73 | เริ่มให้ผลผลิตได้ในปีนี้ ผลผลิตต่อเนื่องที่ให้ผลลดลง เนื่องจากราคาลำไยที่เกษตรกรขายได้ในปี 2564 ลดลงจากปีที่ผ่านมา |
| -ภาคอื่นๆ | 34,791 | 40,770 | 37,708 | 39,295 | 4.21 | จึงไม่จูงใจให้เกษตรกร บำรุงดูแล และลดการใส่ปุ๋ย แต่โดยรวมผลผลิต ปี 2565 ยังคงเพิ่มขึ้นตามปริมาณเนื้อที่ให้ผล |
| ช่วงผลผลิตออกมาก/แหล่งผลิตสำคัญ | การกระจายผลผลิต นอกฤดู : ในฤดู คือ 40 : 60 | | | | | 1.2 การตลาด : สศก. คาดว่าจะมีการส่งออกลำไยสดและผลิตภัณฑ์ เพิ่มขึ้นจากปีที่ผ่านมาร้อยละ 1.68 แม้ว่าเศรษฐกิจ |
| -ภาคเหนือ | ม.ย. - ก.ย. เชียงใหม่ ลำพูน เชียงราย พะเยา น่าน ตาก ลำปาง และแพร่ | | | | | ยังคงชะลอตัวและมีความไม่แน่นอน โดยเฉพาะประเทศผู้นำเข้าหลัก คือ จีน และจากมาตรการ Zero Covid ของจีนส่งผลให้ |
| -ภาคตะวันออก | ม.ค. - พ.ค. และ ต.ค. - ธ.ค. จันทบุรี สระแก้ว | | | | | ต้นทุนโลจิสติกส์ต่างๆ สูงขึ้น ความสามารถในการแข่งขันในตลาดลดลง แต่ยังมีความต้องการบริโภคลำไยอย่างต่อเนื่องจากจีน |
| พื้นที่ให้ผล (ไร่) | 1,583,920 | 1,650,124 | 1,693,261 | 1,686,195 | -0.42 | และฮ่องกง รวมทั้งประเทศอาเซียนโดยเฉพาะอินโดนีเซีย |
| ผลผลิต/ไร่ (กก.) | 747 | 950 | 919 | 929 | 1.09 | |
| จำนวนครัวเรือน (ครัวเรือน) | 253,209 | 235,725 | 236,559 | | | 2. มาตรการบริหารจัดการผลไม้เชิงรุก ปี 2565 (7 ต.ค.64) |
| มูลค่าผลผลิต (ล้านบาท) | 26,346 | 35,432 | 31,107 | | | ครอบคลุมตลอดห่วงโซ่ ตั้งแต่ต้นน้ำ กลางน้ำ และปลายน้ำ รวม 18 มาตรการ โดยให้กรมการเกษตร |
| บริโภคในประเทศ (ตัน) | 118,246 | 156,709 | 253,077 | 255,013 | 0.76 | ของปีที่ผ่านมา จำนวน 16 มาตรการ และเพิ่มเติมอีก 2 มาตรการ เพื่อให้การบริหารจัดการมีประสิทธิภาพ |
| ส่งออก (ตัน/ล้านบาท) | <u>ปี 2563</u> | <u>ปี 2564</u> | <u>ปี 2565</u> | <u>ปี 2566</u> | | มากยิ่งขึ้น โดยมีมาตรการด้านการตลาดที่สำคัญ ดังนี้ |
| - ปริมาณลำไยสด | 464,824 | 633,131 | 470,547 | 58,785 | (ม.ค.66) | 1) ตลาดในประเทศ : กรมการค้าภายใน ส่งเสริมการทำสัญญาซื้อขายผลไม้คุณภาพล่วงหน้า |
| - มูลค่าลำไยสด | 16,845 | 23,133 | 17,434 | 2,088 | | (อมก๋อยโมเดล) ช่วยเชื่อมโยงและกระจายผลไม้ออกนอกแหล่งผลิต (สนับสนุน กก.ละ 3 บ.) รวมทั้งจัดหาพื้นที่ |
| - ปริมาณลำไยแช่แข็ง | 77.3 | 158.97 | 126 | 6 | | ขายให้เกษตรกร ผ่านห้าง/ห้างท้องถิ่น ตลาด ธรรมผลไม้ แพลตฟอร์มออนไลน์ การขนส่งผ่านไปรษณีย์และ |
| - มูลค่าลำไยแช่แข็ง | 8.72 | 9.16 | 9.54 | 1.12 | | แพลตฟอร์มขนส่ง และหัวผลไม้ขึ้นเครื่องบินในประเทศฟรี 25 กก. จัดกิจกรรมรณรงค์ประชาสัมพันธ์กระตุ้น |
| - ปริมาณลำไยกระป๋อง | 9,573 | 9,386 | 10,797 | 635 | | การบริโภคภายในประเทศ เป้าหมายรวม 133,300 ตัน |
| - มูลค่าลำไยกระป๋อง | 657 | 670 | 833 | 45 | | 2) เสริมสภาพคล่อง : กรมการค้าภายใน สนับสนุนการบริหารจัดการในการส่งออก กิโลกรัมละ 4 บาท |
| - ปริมาณลำไยอบแห้ง | 155,504 | 156,684 | 159,229 | 5,427 | | (เป้าหมาย 100,000 ตัน) เพื่อลดภาระต้นทุนที่เพิ่มขึ้นอันเนื่องจากสถานการณ์การแพร่ระบาดของ COVID-19 |
| - มูลค่าลำไยอบแห้ง | 7,058 | 7,417 | 7,409 | 239 | | และชดเชยดอกเบี้ยร้อยละ 3 ระยะเวลา 6 เดือน (วงเงินกู้รวม 1,670 ล้านบาท) เพื่อลดภาระด้านเงินทุน |
| ประเทศคู่ค้า | | | | | | หมุนเวียน และเพิ่มสภาพคล่องในการรับซื้อผลไม้ ให้แก่ กลุ่มเกษตรกร วิชาทกิจชุมชน สหกรณ์ ผู้ประกอบการ |
| ลำไยสด | จีน 73% อินโดนีเซีย 17% มาเลเซีย 3% | | | | | และโรงงานแปรรูป |
| ลำไยแช่แข็ง | ไต้หวัน 35% ญี่ปุ่น 26% ฮ่องกง 24% | | | | | 3) ตลาดต่างประเทศ : กรมส่งเสริมการค้าระหว่างประเทศ จัดกิจกรรมส่งเสริมการค้าจำหน่าย |
| ลำไยกระป๋อง | มาเลเซีย 29% จีน 18% อินโดนีเซีย 17% | | | | | รณรงค์ประชาสัมพันธ์การบริโภคผลไม้ ในรูปแบบออนไลน์ ออฟไลน์ และไฮบริด |
| ลำไยอบแห้ง | จีน 92% เวียดนาม 3% อินโดนีเซีย 1% | | | | | 4) มาตรการเพิ่มเติม : 1) ทีมเซลล์แมนจังหวัดและทีมเซลล์แมนประเทศช่วยระบายผลไม้ของเกษตรกรทั้งใน |
| อัตราแปรสภาพ | ลำไยกระป๋อง 1 : 0.55 ลำไยอบแห้ง 1 : 0.33 | | | | | และต่างประเทศ และ 2) เร่งรัดการเปิดด่านชายแดน ทั้ง 9 ด่านใน 4 จังหวัดชายแดนภาคใต้ (สงขลา สตูล ยะลา |
| | ลำไยสด 100 กก. : ลำไยกระป๋อง 55.00 กก. | | | | | นราธิวาส) ซึ่งได้ดำเนินการเปิดด่านครบทั้งหมดแล้วเมื่อวันที่ 15 พ.ย.64 |
| | ลำไยสด 100 กก. : ลำไยอบแห้งทั้งหมด 33.33 กก. | | | | | |
| | ลำไยสด 100 กก. : ลำไยอบแห้งเฉพาะเนื้อ 10.00 กก. | | | | | |

| | |
|--------------------------------------|---|
| สถานการณ์ปัจจุบัน | |
| - ผลผลิตลำไยนอกฤดู ออกสู่ตลาดประปราย | <p>บาท/กก. ราคาเกษตรกรขายได้ลำไยสดทั้งข้อ เกรด A ปี 2564 - 2566</p> |

| ราคาเกษตรกรขายได้ลำไยพันธุ์อีดอดทั้งข้อ เกรด A | | | | | | | | | | | | | บาท/กก. |
|--|-------|-------|-------|-------|-------|-------|-------|-------|-------|-------|-------|-------|---------|
| ปี | ม.ค. | ก.พ. | มี.ค. | เม.ย. | พ.ค. | มิ.ย. | ก.ค. | ส.ค. | ก.ย. | ต.ค. | พ.ย. | ธ.ค. | เฉลี่ย |
| 2562 | 24.83 | 27.30 | 28.82 | 25.13 | 22.50 | 22.25 | 26.02 | 27.36 | 25.79 | 27.50 | 27.50 | 27.50 | 26.31 |
| 2563 | 26.36 | 20.68 | 19.50 | 19.50 | 19.50 | 21.88 | 23.66 | 20.30 | 21.29 | 20.69 | 20.24 | 27.89 | 22.28 |
| 2564 | 28.40 | 28.21 | 25.13 | 24.36 | 24.65 | 26.78 | 22.13 | 18.78 | 18.20 | 18.23 | 18.24 | 18.17 | 22.61 |
| 2565 | 16.51 | 17.17 | 17.06 | 17.17 | 17.86 | 17.50 | 23.17 | 18.77 | 18.00 | 21.33 | - | - | 20.00 |
| 2566 | - | 29.95 | | | | | | | | | | | 29.95 |

ลิ้นจี่

ประจำสัปดาห์ที่ 1 เดือน มีนาคม 2566 (วันที่ 27 กุมภาพันธ์ - 3 มีนาคม 2566)

| | 2563 | 2564 | 2565 | 2566 | % Δ |
|--------------------------------|---|----------------|----------------|----------------|------------|
| ผลผลิต (ตัน) | 33,998 | 36,233 | 43,817 | 39,989 | -8.74 |
| - ภาคเหนือ | 30,308 | 31,570 | 44,785 | 34,677 | -22.57 |
| - ภาคตะวันออกเฉียงเหนือ | 1,245 | 1,580 | 1,863 | 2,323 | 24.69 |
| - ภาคกลาง | 2,444 | 3,083 | 1,169 | 2,989 | 155.69 |
| เนื้อที่ให้ผลผลิต (ไร่) | 99,985 | 98,506 | 94,165 | 89,417 | -5.04 |
| ผลผลิต/ไร่ (กก.) | 340 | 368 | 465 | 447 | -3.87 |
| แหล่งผลิต | เชียงใหม่ พะเยา น่าน เชียงราย | | | | |
| ช่วงออกสู่ตลาดมาก | พฤษภาคม-มิถุนายน 92 % | | | | |
| จำนวนครัวเรือน | 19,870 | 18,790 | 18,100 | | |
| บริโภคสด (ตัน) | 26,302 | 27,702 | 33,967 | | |
| ส่งออก (ตัน) | ปี 2563 | ปี 2564 | ปี 2565 | ปี 2566 | |
| - ปริมาณลิ้นจี่สด | 1,178 | 850 | 627 | (ม.ค.) - | |
| - มูลค่าลิ้นจี่สด | 22 | 28 | 17 | | |
| - ปริมาณลิ้นจี่กระป๋อง | 3,107 | 3,563 | 4,134 | 142 | |
| - มูลค่าลิ้นจี่กระป๋อง | 212 | 235 | 310 | 12 | |
| - ปริมาณลิ้นจี่อบแห้ง | 4 | 26 | 61 | - | |
| - มูลค่าลิ้นจี่อบแห้ง | 1 | 8 | 20 | - | |
| ประเทศคู่ค้า | | | | | |
| - ลิ้นจี่สด | มาเลเซีย 87% อาหรับเอมิเรตส์ 6% กาตาร์ 2% | | | | |
| - ลิ้นจี่กระป๋อง | อเมริกา 27% เวียดนาม 20% มาเลเซีย 12% | | | | |
| - ลิ้นจี่อบแห้ง | อเมริกา 97% มาเลเซีย 2% สิงคโปร์ 1% | | | | |
| อัตราแปรสภาพ | ลิ้นจี่สด 100 กก. : ลิ้นจี่กระป๋อง 48 กก. ลิ้นจี่สด 100 กก. : ลิ้นจี่อบแห้ง 10 กก. | | | | |

1. สถานการณ์การผลิตปี 2566
 สศก.คาดการณ์เนื้อที่ให้ผลรวมทั้งประเทศ ปี 2566 ลดลงจากปีที่ผ่านมาประมาณร้อยละ 5.04 ผลผลิตรวมทั้งประเทศลดลงจากปีที่ผ่านมา 3,828 ตัน หรือร้อยละ 8.74 จากที่เกษตรกรโค่นต้นลิ้นจี่เพื่อปรับเปลี่ยนไปปลูกพืชอื่น เช่น ยางพารา มันสำปะหลัง ข้าวโพดเลี้ยงสัตว์ และผลไม้อื่น ส่วนผลผลิตรวมเพิ่มขึ้น จากสภาพอากาศที่หนาวเย็นใกล้เคียงกับปีที่ผ่านมา

2. มาตรการบริหารจัดการผลไม้เชิงรุก ปี 2565 (7 ต.ค.64)
 ครอบคลุมตลอดห่วงโซ่ ตั้งแต่ต้นน้ำ กลางน้ำ และปลายน้ำ รวม 18 มาตรการ โดยให้กรมการส่งเสริมการค้าระหว่างประเทศ (สทศ.) เป็นหน่วยงานหลักในการบริหารจัดการ โดยเพิ่มมาตรการด้านการตลาดที่สำคัญ ดังนี้

- 1) ตลาดในประเทศ : กรมการค้าภายใน ส่งเสริมการทำสัญญาซื้อขายผลไม้คุณภาพล่วงหน้า (อภก้อยโมเดล) ช่วยเชื่อมโยงและกระจายผลไม้ออกนอกแหล่งผลิต (สนับสนุน กก.ละ 3 บ.) รวมทั้งจัดหาพื้นที่ขายให้เกษตรกร ผ่านห้าง/ห้างท้องถิ่น ตลาด ธรณีสัปปะ แพลตฟอร์มออนไลน์ การขนส่งผ่านไปรษณีย์และแพลตฟอร์มขนส่ง และหัวผลไม้ขึ้นเครื่องบินในประเทศฟรี 25 กก. จัดกิจกรรมรณรงค์ประชาสัมพันธ์กระตุ้นการบริโภคภายในประเทศ เป้าหมายรวม 133,300 ตัน
- 2) เสริมสภาพคล่อง : กรมการค้าภายใน สนับสนุนค่าบริหารจัดการในการส่งออก กิโลกรัมละ 4 บาท (เป้าหมาย 100,000 ตัน) เพื่อลดภาระต้นทุนที่เพิ่มขึ้นอันเนื่องจากสถานการณ์การแพร่ระบาดของ COVID-19 และชดเชยดอกเบี้ยร้อยละ 3 ระยะเวลา 6 เดือน (วงเงินกู้รวม 1,670 ล้านบาท) เพื่อลดภาระด้านเงินทุนหมุนเวียน และเพิ่มสภาพคล่องในการรับซื้อผลไม้ให้แก่ กลุ่มเกษตรกร วิชาทกิจชุมชน สหกรณ์ ผู้ประกอบการ และโรงงานแปรรูป
- 3) ตลาดต่างประเทศ : กรมส่งเสริมการค้าระหว่างประเทศ จัดกิจกรรมส่งเสริมการจำหน่าย รณรงค์ประชาสัมพันธ์การบริโภคผลไม้ ในรูปแบบออนไลน์ ออฟไลน์ และไฮบริด
- 4) มาตรการเพิ่มเติม : 1) ทีมเซลล์แมนจังหวัดและทีมเซลล์แมนประเทศช่วยระบายผลไม้ออกของเกษตรกรทั้งในและต่างประเทศ และ 2) เร่งรัดการเปิดด่านชายแดน ทั้ง 9 ด่านใน 4 จังหวัดชายแดนภาคใต้ (สงขลา สตูล ยะลา นราธิวาส) ซึ่งได้ดำเนินการเปิดด่านครบทั้งหมดแล้วเมื่อวันที่ 15 พ.ย.64

สถานการณ์ปัจจุบัน
 - ผลผลิตลิ้นจี่ของภาคเหนือ ปี 2566 จะเริ่มทยอยออกสู่ตลาดเดือนเมษายน 2566

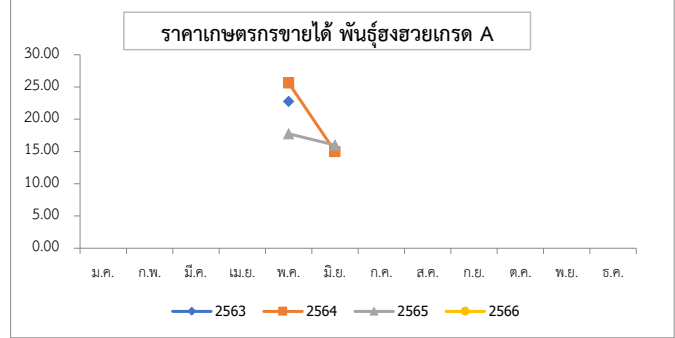

| ปี | ม.ค. | ก.พ. | มี.ค. | เม.ย. | พ.ค. | มิ.ย. | ก.ค. | ส.ค. | ก.ย. | ต.ค. | พ.ย. | ธ.ค. | เฉลี่ย |
|------|------|------|-------|-------|-------|-------|------|------|------|------|------|------|--------|
| 2561 | - | - | - | - | 24.17 | 13.83 | - | - | - | - | - | - | 22.15 |
| 2562 | - | - | - | - | 37.70 | 49.50 | - | - | - | - | - | - | 40.01 |
| 2563 | - | - | - | - | 22.78 | - | - | - | - | - | - | - | 22.78 |
| 2564 | - | - | - | - | 25.63 | 15.00 | - | - | - | - | - | - | 23.55 |
| 2565 | - | - | - | - | 17.75 | 16.00 | - | - | - | - | - | - | 17.41 |
| 2566 | - | - | - | - | | | | | | | | | |

ที่มา : สำนักงานเศรษฐกิจการเกษตร

กล้วยหอมทอง

ประจำสัปดาห์ที่ 1 เดือนมีนาคม 2566 (27 กุมภาพันธ์ - 3 มีนาคม 2566)

| | | | | | | |
|--------------------------------|---|---------|---------|--------------------------|--------|---|
| ผลผลิต | 2563 | 2564 | 2565 | 2566 | % | 1. การผลิต การเพาะปลูกกล้วยหอมทอง มีอายุการเก็บเกี่ยวตั้งแต่ลงหน่อพันธุ์จนถึงเก็บผลผลิตได้ใช้เวลาประมาณ 8 - 11 เดือน (หลังจากตัดหัวปลีแล้ว 53 วัน จึงจะตัดเครือได้) ผลผลิตสามารถออกสู่ตลาดได้ตลอดปี 2. การตลาด ไทยได้โควตาส่งออกกล้วยหอมทองไปญี่ปุ่นปีละ 8,000 ตัน แต่ส่งออกได้เพียงปีละ 3,000 - 4,000 ตัน เนื่องจากผลผลิตไม่ได้ตามคุณภาพที่ญี่ปุ่นกำหนดสำหรับตลาดภายในประเทศส่วนใหญ่จะมีผู้รวบรวมท้องถิ่น นำไปจำหน่ายที่ตลาดกลาง และห้างสรรพสินค้า สำหรับเกษตรกรจะส่งเข้าโรงงานแปรรูปต่อไป 3. มาตรการ 3.1 กระทรวงเกษตรและสหกรณ์ - ส่งเสริมการผลิตกล้วยหอมแปลงใหญ่ โดยเน้นระบบ GAP 3.2 กระทรวงพาณิชย์ - กล้วยหอมเพื่อส่งออก เกษตรกรจะมีการทำสัญญาข้อตกลงซื้อขายกับผู้ประกอบการส่งออกไว้ล่วงหน้า - กรณีออกมากระจุกตัว จะเร่งเชื่อมโยงตลาดปลายทาง ห้างสรรพสินค้า ผลักดันเข้าสู่การแปรรูปเพิ่มขึ้น และจัดสถานที่ให้เกษตรกรจำหน่ายให้กับผู้บริโภคโดยตรง |
| เนื้อที่ปลูก (ไร่) | 79,266 | 79,336 | 71,474 | 62,311 ^(ก.พ.) | -9.91 | |
| เนื้อที่ให้ผล (ไร่) | 40,846 | 46,362 | 41,596 | 36,531 | -10.28 | |
| เนื้อที่เก็บเกี่ยวผลผลิต (ไร่) | 30,617 | 34,439 | 32,620 | 18,275 | -5.28 | |
| ผลผลิตที่เก็บเกี่ยวได้ (ตัน) | 113,389 | 143,526 | 137,740 | 10,061 | -4.03 | |
| แหล่งผลิตที่สำคัญ | ปทุมธานี เพชรบุรี สุราษฎร์ธานี ชุมพร และสระบุรี | | | | | |
| ใช้ในประเทศ (ตัน) | 109,925 | 137,080 | 135,090 | N/A | -1.45 | |
| ส่งออก | | | | | | |
| ผลสด ปริมาณ (ตัน) | 3,464 | 6,446 | 2,650 | ^(ม.ค.) 123 | | |
| มูลค่า (ล้านบาท) | 104 | 186 | 90 | 4 | | |
| คู่ค้าที่สำคัญ | ญี่ปุ่น 93% เมียนมา 3% กัมพูชา 1% | | | | | |

สถานการณ์ปัจจุบัน
 ผลผลิตออกสู่ตลาดอย่างต่อเนื่อง ราคาที่เกษตรกรขายได้เฉลี่ยอยู่ที่ 258 บาท/100 ผล

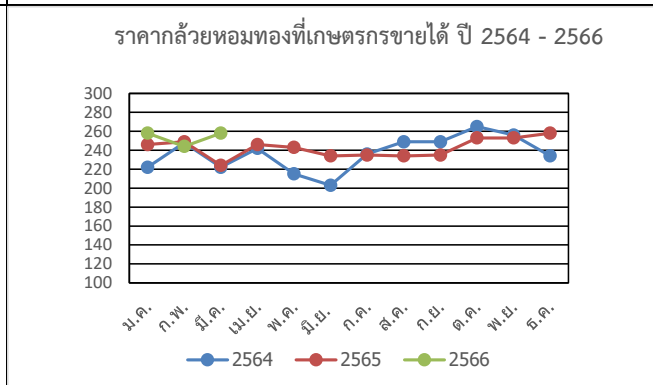

| ราคากว๊วยหอมทองที่เกษตรกรขายได้ (บาท/100 ผล) | | | | | | | | | | | | | |
|--|------|------|-------------------------------|-------|------|-------|------|------|------|------|------|------|--------|
| ปี | ม.ค. | ก.พ. | มี.ค. | เม.ย. | พ.ค. | มิ.ย. | ก.ค. | ส.ค. | ก.ย. | ต.ค. | พ.ย. | ธ.ค. | เฉลี่ย |
| 2562 | 155 | 157 | 140 | 179 | 197 | 233 | 247 | 256 | 243 | 236 | 205 | 211 | 205 |
| 2563 | 231 | 230 | 245 | 236 | 249 | 264 | 275 | 276 | 252 | 231 | 227 | 222 | 245 |
| 2564 | 222 | 248 | 222 | 242 | 215 | 203 | 236 | 249 | 249 | 265 | 256 | 234 | 237 |
| 2565 | 246 | 249 | 224 | 246 | 243 | 234 | 235 | 234 | 235 | 253 | 253 | 258 | 243 |
| 2566 | 258 | 244 | 258 ^(สป.1 มี.ค.66) | | | | | | | | | | 253 |

ที่มา การผลิต : กรมส่งเสริมการเกษตร (กสก.) ณ 28 ก.พ.66

กรมการค้าภายใน กระทรวงพาณิชย์

ราคา : สำนักเศรษฐกิจการเกษตร (สศก.)

มีนาคม 2566

กระเทียม

ประจำสัปดาห์ที่ 1 ของเดือนมีนาคม 2566 (27 ก.พ. - 3 มี.ค. 66)

| รายการ/ปี | 2562/63 | 2563/64 | 2564/65 | 2565/66* | % r |
|--|---|------------------|--------------------|------------------|-----------------|
| ผลผลิต (ตัน) | 76,839 | 75,444 | 62,565 | 64,891 | 3.72 |
| ออกสู่ตลาด | ม.ค.-เม.ย. ออกมาก: ก.พ.15.05% มี.ค.67.32% เม.ย.14.20% | | | | |
| แหล่งผลิตสำคัญ | เชียงใหม่ (39.38%) แม่ฮ่องสอน (32.11%) ลำปาง (7.45%) พะเยา (5.36%) ลำพูน (2.97%) | | | | |
| พื้นที่ปลูก (ไร่) | 70,161 | 69,140 | 61,799 | 61,563 | -0.38 |
| ผลผลิตต่อไร่ (กก.) | 1,095 | 1,091 | 1,012 | 1,054 | 4.15 |
| จำนวนคริวเรือน | 19,684 | 19,627 | 18,118 | na | |
| การใช้ (ตัน) | 130,000 | 120,000 | 120,000 | na | |
| นำเข้า (พิกัด 0703 20) | ปี 2563 | ปี 2564 | ปี 2565 | ปี 2566 | |
| ปริมาณ (ตัน) | 78,908 | 44,043 | 36,421 | 2,116 | } ม.ค. |
| มูลค่า (ล้านบาท) | 1,317 | 765 | 640 | 35 | |
| ส่งออก (พิกัด 0703 20) | | | | | } ม.ค. |
| ปริมาณ (ตัน) | 1,069 | 1,941 | 1,171 | 49 | |
| มูลค่า (ล้านบาท) | 66.95 | 69.94 | 41 | 1.62 | |
| ประเทศที่ส่งออก (ปี 65) | เมียนมาร์ (39%) ไต้หวัน (49%) อื่น ๆ (12%) | | | | |
| ประเทศที่ไทยนำเข้า (ปี 65) | จีน (98%) อื่น ๆ (2%) | | | | |
| การจับกุมลักลอบนำเข้า | | | | | |
| - จำนวน (ราย) | 193 | 111 | 175 | 8 | |
| - ปริมาณ (ตัน) | 165.98 | 92.22 | 402.14 | 33.92 | |
| - มูลค่า (ล้านบาท) | 4.45 | 2.98 | 12.68 | 0.30 | |
| ราคา (บาท/กก.) | สัปดาห์นี้ | 3 มี.ค.66 | สัปดาห์ก่อน | 24 ก.พ.66 | เพิ่ม/ลด |
| กระเทียมสดคละ (สดก.) | - | - | 21.00 | - | - |
| แห้งคละ (สดก.) | 69.33 | - | 69.75 | - | 0.42 |
| กระเทียมแห้งมัดจุกหัวใหญ่ ตลาด กทม. | | | | | |
| ราคาขายส่ง | 170.00 | - | 170.00 | - | - |
| ราคาขายปลีก | 195.00 | - | 195.00 | - | - |
| กระเทียมเงินเบอร์กลาง | | | | | |
| ราคาขายส่ง | 49.00 | - | 49.00 | - | - |
| ราคาขายปลีก | 67.50 | - | 67.50 | - | - |

สถานการณ์

- ผลผลิตกระเทียมภาคเหนือทยอยออกสู่ตลาดแล้ว โดยเกษตรกรจำหน่ายแบบสดให้กับพ่อค้าที่เข้าไปรับซื้อในพื้นที่ เพื่อรวบรวมให้กับผู้ค้ารายใหญ่ สำหรับกระเทียมแห้งที่ออกสู่ตลาดเป็นผลผลิตของกระเทียมภาคตะวันออกเฉียงเหนือ มีปริมาณน้อย (3%) แต่คุณภาพดี โดยสัปดาห์นี้ไม่มีราคากระเทียมสดคละที่เกษตรกรขายได้จาก (สดก.)

- การนำเข้าตามพันธกรณีความตกลงระหว่างประเทศ**
 - WTO มติ ครม. (29 ธ.ค. 63) เห็นชอบการเปิดตลาดกระเทียม ปี 2564-2566 ตามข้อผูกพัน WTO ในโควตา ปริมาณ 65 ตัน ภาษี 27% (ให้ อคส. เป็นผู้นำเข้าแต่เพียงผู้เดียว) นอกโควตา ภาษี 57%
 - AFTA ตั้งแต่ 1 ม.ค.53 ภาษีนำเข้าลดจากร้อยละ 5 เหลือ 0 โดย คต. กำหนดหลักเกณฑ์การออกหนังสือรับรองและเงื่อนไขการนำเข้า ดังนี้ (1) เป็นนิติบุคคลที่ขึ้นทะเบียนเป็นผู้นำเข้ากระเทียมไว้กับ คต. เป็นรายปี (ตามแบบ ทอ.7 และทอ.8) (2) ให้นำเข้าเฉพาะกรณีใช้ในกิจการตนเอง ในปริมาณที่ไม่เกินปริมาณที่ระบุไว้ในแผนการนำเข้า (3) ต้องนำเข้าช่วงเดือน ก.ค.-เดือน ต.ค.ของแต่ละปี และ (4) ให้นำเข้าทางด่านศุลกากรที่มีด่านตรวจพืชและด่านอาหารและยาหรือมีเจ้าหน้าที่ที่มีอำนาจของด่านดังกล่าวปฏิบัติหน้าที่
- การบริหารจัดการ**
 - กำหนดให้กระเทียมเป็นสินค้าควบคุม โดยคณะกรรมการกลางว่าด้วยราคาสินค้าและบริการ (กกร.) ได้ออกประกาศ (1 ก.ค.65) ดังนี้
 - กำหนดให้กระเทียมที่นำเข้าจากต่างประเทศ ตั้งแต่ 400 กก. ขึ้นไป โดยทางบกหรือทางทะเล เข้าหรือออกจากจังหวัดที่กำหนด 52 จังหวัด ต้องขออนุญาตขนย้าย
 - ให้แจ้งปริมาณ สถานที่เก็บและจัดทำบัญชีคุมสินค้ากระเทียมที่นำเข้าจากต่างประเทศ ตั้งแต่ 2,000 กก.ขึ้นไป
 - กำหนดให้กระเทียมเป็นสินค้าที่ต้องแสดงราคารับซื้อและราคาจำหน่ายขายปลีก
 - คณะกรรมการจัดการการผลิตและการตลาด กระเทียม หอมแดง หอมหัวใหญ่ และมันฝรั่ง ได้มีมติดังนี้
 - กรมศุลกากรดำเนินการติดตาม ตรวจสอบ และปราบปรามการลักลอบการนำเข้ากระเทียม หอมแดง หอมหัวใหญ่และมันฝรั่ง อย่างเข้มงวด และให้นำใบขออนุญาตขนย้ายตามประกาศ กกร. เป็นเอกสารประกอบการตรวจปล่อยสินค้าออกจากด่านฯ
 - กรมส่งเสริมสหกรณ์และกระทรวงพาณิชย์ช่วยระบายนผลผลิตออกนอกแหล่งผลิต
 - กระทรวงพาณิชย์ดำเนินการตรวจสอบสต็อกสินค้าเพื่อให้สอดคล้องกับข้อมูลการนำเข้า และป้องกันปริมาณการกักตุนสินค้าเพื่อเก็งกำไร
- ด้านการตลาด**
 - เชื่อมโยงการซื้อขายระหว่างผู้ประกอบการ ผู้ใช้กระเทียมรายใหญ่ ห้างค้าปลีก-ค้าส่ง กับกลุ่มเกษตรกรโดยใช้สัญญาข้อตกลงมาตรฐานของกรมการค้าภายใน
 - โครงการบริหารจัดการการตลาดพืชหัว ปี 2566 เป้าหมาย 27,000 ตัน วงเงินรวม 70,658,000 บาท (กระเทียม 13,000 ตัน หอมหัวใหญ่ 6,500 ตัน หอมแดง 7,500 ตัน)
 - โครงการสนับสนุนการบริหารจัดการเก็บสต็อกกระเทียม ปี 2566 (คน.) วงเงิน 1 ล้านบาท สนับสนุนเก็บสต็อกกระเทียมไม่ต่ำกว่า 60 วัน ในอัตรา ก.ละ 1 บาท ปริมาณกระเทียมแห้ง 950,000 กก.

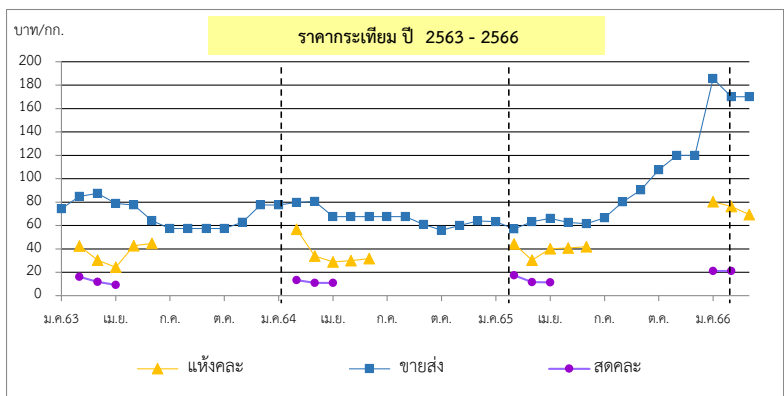

| ราคา (บาท/กก.) | ปี/เดือน | ม.ค. | ก.พ. | มี.ค. | เม.ย. | พ.ค. | มิ.ย. | ก.ค. | ส.ค. | ก.ย. | ต.ค. | พ.ย. | ธ.ค. | เฉลี่ย |
|---------------------------------------|----------|--------|--------|--------|-------|-------|-------|-------|-------|-------|--------|--------|--------|--------|
| สดคละ เกษตรกรขายได้ (สดก.) | 2563 | - | 16.04 | 11.52 | 9.18 | - | - | - | - | - | - | - | - | 12.32 |
| | 2564 | - | 13.27 | 10.90 | 11.02 | - | - | - | - | - | - | - | - | 11.54 |
| | 2565 | - | 17.37 | 11.52 | 11.39 | - | - | - | - | - | - | - | - | 13.03 |
| | 2566 | 21.11 | 10.68 | 21.00 | - | - | - | - | - | - | - | - | - | - |
| แห้งคละ (สดก.) | 2563 | - | 42.44 | 30.48 | 24.28 | 42.70 | 44.62 | - | - | - | - | - | - | 34.47 |
| | 2564 | - | 56.76 | 33.86 | 28.96 | 29.91 | 31.76 | - | - | - | - | - | - | 41.94 |
| | 2565 | - | 47.20 | 30.48 | 35.39 | 40.88 | 41.83 | - | - | - | - | - | - | 36.91 |
| | 2566 | - | - | - | - | - | - | - | - | - | - | - | - | - |
| แห้งมัดจุกใหญ่ขายส่ง ตลาด กทม. | 2563 | 74.32 | 84.87 | 87.50 | 78.93 | 77.50 | 64.17 | 57.50 | 57.50 | 57.50 | 57.50 | 62.76 | 77.50 | 69.80 |
| | 2564 | 77.50 | 79.72 | 80.54 | 67.50 | 67.50 | 67.50 | 67.50 | 67.50 | 60.81 | 56.00 | 60.00 | 64.00 | 68.01 |
| | 2565 | 63.30 | 57.00 | 63.39 | 66.00 | 62.85 | 61.50 | 66.50 | 80.14 | 90.39 | 107.67 | 120.00 | 120.00 | 79.90 |
| | 2566 | 184.19 | 170.00 | 170.00 | - | - | - | - | - | - | - | - | - | - |

*สำนักงานเศรษฐกิจการเกษตรภาคการณ

หอมแดง

ประจำสัปดาห์ที่ 1 ของเดือนมีนาคม 2566 (27 ก.พ. - 3 มี.ค.66)

| รายการ | 2562/63 | 2563/64 | 2564/65 | 2565/66* | % Δ |
|---|---|---------|---------|----------|--------|
| ผลผลิต ⁽¹⁾ (ตัน) | 134,655 | 159,869 | 137,736 | 155,765 | 13.09 |
| แหล่งผลิตสำคัญ ⁽¹⁾ | ศรีสะเกษ (48.67%) เชียงใหม่ (19.66%) พะเยา (7.16%) อุดรดิตถ์ (6.24%) เพชรบูรณ์ (4.30%) | | | | |
| ช่วงออกสู่ตลาด | ธ.ค.-เม.ย./ ออกมาก : ม.ค. - มี.ค. = 80.70% | | | | |
| พื้นที่ปลูก ⁽¹⁾ (ไร่) | 51,924 | 59,754 | 57,961 | 57,245 | -1.24 |
| ผลผลิตเฉลี่ย/ไร่ ⁽¹⁾ (กก./ไร่) | 2,593 | 2,675 | 2,376 | 2,721 | 14.52 |
| จำนวนเกษตรกร (ครัวเรือน) | 19,062 | 22,499 | N.A. | N.A. | - |
| ใช้ในประเทศ ⁽²⁾ (ตัน) | 134,316 | 136,821 | N.A. | N.A. | - |
| นำเข้า (พิกัด 070310 +071290) ⁽³⁾ | ปี 2563 | ปี 2564 | ปี 2565 | ปี 2566 | |
| ปริมาณนำเข้า (ตัน) | 13,941 | 18,381 | 15,984 | 634 | } ม.ค. |
| มูลค่านำเข้า (ล้านบาท) | 413.98 | 292.53 | 242 | 5 | |
| ส่งออก (พิกัด 070310 +071290) ⁽³⁾ | | | | | |
| ปริมาณส่งออก (ตัน) | 16,667 | 18,773 | 12,883 | 4,914 | } ม.ค. |
| มูลค่าส่งออก (ล้านบาท) | 482.66 | 426.46 | 316 | 119 | |
| ประเทศที่ส่งออก (ปี 65) | มาเลเซีย (52%) เวียดนาม (22%) สิงคโปร์ (17%) | | | | |
| ประเทศที่ไทยนำเข้า (ปี 65) | พม่า (59%) จีน (20%) อื่น ๆ (21%) | | | | |
| การจับกุมการลักลอบนำเข้า | | | | | |
| จำนวน (ราย) | 22 | 26 | 15 | - | |
| ปริมาณ (ตัน) | 8 | 29.63 | 49 | - | |
| มูลค่า (ล้านบาท) | 0.12 | 0.98 | 2.19 | - | |
| ที่มา : ⁽¹⁾ = สศก. * = ประมาณการ | | | | | |
| ⁽²⁾ = ใช้ในประเทศ (ปริมาณผลผลิต + นำเข้า - ส่งออก) ⁽³⁾ = กรมศุลกากร | | | | | |

ความเคลื่อนไหวของราคา

| ราคาที่เกี่ยวข้อง | สัปดาห์นี้ | สัปดาห์ก่อน | % Δ |
|---|-------------|-------------|------|
| ราคาที่เกี่ยวข้องรายได้ | (3 มี.ค.66) | (24 ก.พ.66) | |
| - หอมแดงหัวกลางมัดจุกแห้ง 7-15 วัน (สศก.) | 30.30 | 28.87 | 4.95 |
| - หอมแดงสด (สศก.) | - | 13.00 | - |
| - หอมแดงสด (ศรีสะเกษ) | 8-12 | 8-12 | - |
| - หอมแดงสด (เชียงใหม่) | 13-15 | 12-14 | 7.69 |
| ราคาหอมแดง ณ ตลาด กทม. (บาท : กก.) | | | |
| - ขายส่ง หอมแดง จ.ศรีสะเกษ มัดจุกใหญ่ | 37.50 | 37.50 | - |
| - ขายปลีก หอมแดง จ.ศรีสะเกษ มัดจุกใหญ่ | 52.50 | 52.50 | - |
| - ขายส่ง หอมแดงเหนือมัดจุกใหญ่ | 37.50 | 37.50 | - |
| - ขายปลีก หอมแดงเหนือมัดจุกใหญ่ | 52.50 | 52.50 | - |

การเคลื่อนไหวของราคาหอมแดง (บาท/กก.)

สถานการณ์

- ผลผลิตออกสู่ตลาดมากขึ้น โดยมีผลผลิตหอมแดงภาคเหนือออกสู่ตลาดมาสมทบแล้ว สำหรับภาวะการค้ายังอยู่ในเกณฑ์ค่อนข้างดี

- ราคาหอมแดงหัวกลางมัดจุกแห้ง 7 - 15 วัน (สศก.) เฉลี่ย กก.ละ 30.30 บาท เพิ่มขึ้นจากสัปดาห์ที่ผ่านมา ร้อยละ 4.95 เนื่องจากผลผลิตหอมแดงจาก จ.ศรีสะเกษ ใกล้เคียงฤดูกาล

การบริหารจัดการ

1. มติคณะอนุกรรมการจัดการการผลิตและการตลาดกระเทียม หอมแดง หอมหัวใหญ่ และมันฝรั่ง มอบหมายดังนี้

(1) กรมศุลกากรติดตาม ตรวจสอบ และเข้มงวดการลักลอบนำเข้า การประเมินราคา และการตรวจปล่อยสินค้า

(2) กรมส่งเสริมสหกรณ์และกระทรวงพาณิชย์ ช่วยระบายนโยบายผลผลิตออกนอกแหล่งผลิต

2. เชื่อมโยงการซื้อขายระหว่างผู้ประกอบการ โรงงานแปรรูป ผู้รวบรวมส่งห้างค้าปลีก-ค้าส่ง กับกลุ่มเกษตรกรโดยใช้สัญญาข้อตกลงมาตรฐานของกรมการค้าภายใน ผล ผู้รับซื้อ 3 ราย รับซื้อหอมแดงแห้งคละจากเกษตรกร 2 กลุ่ม ในพื้นที่ จ.ศรีสะเกษ และลำพูน กก.ละ 25-30 บาท ปริมาณ 80 ตัน มูลค่า 2.40 ลบ.

3. กระจายสู่สถานีบริการน้ำมัน PT PTT บางจาก เซลล์ ผล สถานีบริการน้ำมัน 4 ราย รับซื้อหอมแดงจากเกษตรกร 5 กลุ่ม ใน จ.อุดรดิตถ์และลำพูน กก.ละ 25-30 บาท ปริมาณ 130 ตัน มูลค่า 3.90 ลบ.

| ราคา (บาท/กก.) | ปี/เดือน | ม.ค. | ก.พ. | มี.ค. | เม.ย. | พ.ค. | มิ.ย. | ก.ค. | ส.ค. | ก.ย. | ต.ค. | พ.ย. | ธ.ค. | เฉลี่ย |
|---|----------|-------|-------|-------|-------------|-------|-------|-------|-------|-------|-------|--------|--------|--------|
| หอมแดงหัวกลางมัดจุกแห้ง 7-15 วัน | 2563 | 29.65 | 28.19 | 28.15 | - | - | - | - | - | - | - | - | - | 28.52 |
| | 2564 | 42.27 | 25.29 | 23.02 | 23.19 | 24.61 | 26.71 | - | - | - | - | - | 35.01 | 28.22 |
| | 2565 | 26.39 | 19.47 | 24.35 | 30.67 | 33.55 | 37.05 | - | - | - | - | - | 50.26 | 29.61 |
| | 2566 | 38.64 | 30.47 | 30.30 | (3 มี.ค.66) | | | | | | | | | |
| หอมแดงหัวใหญ่มัดจุกเกษตรกรรายได้ - ศรีสะเกษ | 2563 | 34.12 | 28.79 | 31.50 | - | - | - | - | - | - | - | 73.50 | 57.50 | 45.08 |
| | 2564 | 33.29 | 18.44 | 16.50 | 18.37 | 18.50 | - | - | - | - | - | 47.50 | 45.31 | 28.27 |
| | 2565 | 27.35 | 22.85 | 26.50 | - | - | - | - | - | - | - | - | 62.00 | 34.68 |
| | 2566 | 39.98 | 29.30 | 29.00 | (3 มี.ค.66) | | | | | | | | | |
| หอมแดงศรีสะเกษ มัดจุกใหญ่ ขายส่ง ตลาด กทม. | 2563 | 58.86 | 42.50 | 42.50 | 42.50 | 46.39 | 47.50 | - | - | - | - | - | 113.00 | 56.18 |
| | 2564 | 70.50 | 27.78 | 24.35 | 20.00 | 20.00 | 20.00 | - | - | - | - | - | 80.00 | 37.52 |
| | 2565 | 66.00 | 44.34 | 30.68 | 27.50 | 30.28 | 32.50 | - | - | - | - | - | 102.50 | 47.69 |
| | 2566 | 57.26 | 40.92 | 37.50 | (3 มี.ค.66) | | | | | | | | | |
| หอมแดงภาคเหนือ มัดจุกใหญ่ ขายส่ง ตลาด กทม. | 2563 | 58.86 | 42.50 | 42.50 | 42.50 | 46.39 | 61.79 | 72.50 | 72.50 | 72.50 | 72.50 | 91.58 | 113.50 | 65.80 |
| | 2564 | 70.50 | 27.78 | 25.00 | 25.00 | 25.00 | 33.10 | 35.00 | 35.00 | 51.67 | 65.00 | 70.91 | 80.00 | 45.33 |
| | 2565 | 66.00 | 44.34 | 30.68 | 27.50 | 30.92 | 47.26 | 67.50 | 76.14 | 82.50 | 91.97 | 102.50 | 102.50 | 64.15 |
| | 2566 | 57.26 | 40.92 | 37.50 | (3 มี.ค.66) | | | | | | | | | |

หอมหัวใหญ่

ประจำสัปดาห์ที่ 1 ของเดือนมีนาคม 2566 (27 ก.พ. - 3 มี.ค. 66)

| รายการ | 2562/63 | 2563/64 | 2564/65 | 2565/66* | % r |
|---------------------------------------|---|-------------------------|----------|----------|--------|
| ผลผลิต (ตัน) | 42,626 | 34,797 | 33,507 | 36,479 | 8.87 |
| ช่วงผลผลิตออกสู่ตลาด | ธ.ค.-เม.ย. (ออกมาก ก.พ. : 30.62% , มี.ค. : 40.41%) | | | | |
| แหล่งผลิตสำคัญ | เชียงใหม่ (65.57%) เชียงราย (25.91%) นครสวรรค์ (4.82%) กาญจนบุรี (2.86%) | | | | |
| พื้นที่ปลูก (ไร่) | 10,549 | 8,800 | 9,118 | 9,509 | 4.29 |
| ผลผลิต/ไร่ (กก.) | 4,041 | 3,954 | 3,675 | 3,836 | 4.38 |
| จำนวนเกษตรกร (ครัวเรือน) | 4,479 | 3,901 | 3,706 | na | |
| การใช้ (ตัน) | 120,000 | 120,000 | na | na | |
| นำเข้า (หอมสด พิกัด 0703 10) | ปี 2563 | ปี 2564 | ปี 2565 | ปี 2566 | |
| - ปริมาณ (ตัน) | 92,940 | 44,654 | 48,314 | 2,917 | } ม.ค. |
| - มูลค่า (ล้านบาท) | 635.79 | 532.66 | 596.68 | 18.49 | |
| ส่งออก (หอมสด พิกัด 0703 10) | | | | | |
| - ปริมาณ (ตัน) | 2,751 | 3,972 | 7,614 | 208 | } ม.ค. |
| - มูลค่า (ล้านบาท) | 57.13 | 53.69 | 122.46 | 5.50 | |
| ประเทศที่ส่งออก ปี65 | ญี่ปุ่น (56%) กัมพูชา (19%) ศรีลังกา (7%) | | | | |
| ประเทศไทยนำเข้า ปี65 | จีน (42%) ออสเตรเลีย (33%) เมียนมาร์ (11%) | | | | |
| การจับกุมการลักลอบนำเข้า | | | | | |
| - จำนวน (ราย) | 105 | 130 | 125 | 6 | } ม.ค. |
| - ปริมาณ (ตัน) | 46.92 | 136.58 | 52.72 | 1.76 | |
| - มูลค่า (ล้านบาท) | 0.89 | 4.16 | 2.05 | 0.01 | |
| ราคา (บาท/กก.) | สัปดาห์นี้ (24 ก.พ.66) | สัปดาห์ก่อน (17 ก.พ.66) | เพิ่ม/ลด | | |
| ราคาเกษตรกรขายได้เบอร์ 1 | 9.35 | 10.30 | -0.95 | | |
| ราคาขายส่ง-ขายปลีกตลาด กทม. เบอร์ 0-1 | - | | | | |
| ขายส่ง- หอมฯ สันป่าตอง | 22.50 | 22.50 | - | | |
| ขายส่ง- หอมฯ ฝาง | - | - | - | | |
| ขายปลีก-หอมฯ สันป่าตอง | 35.00 | 35.00 | - | | |
| ขายปลีก-หอมฯ ฝาง | - | - | - | | |

สถานการณ์

- ผลผลิตออกสู่ตลาดมากขึ้นและจะออกกระจุกตัวในช่วงเดือนมี.ค.66 ทั้งนี้ภาครัฐได้มีมาตรการเชื่อมโยงซื้อขายล่วงหน้า รวมทั้งรับซื้อผลผลิตและกระจายออกนอกแหล่งผลิตรองรับ ซึ่งจะช่วยพยุงราคาได้ในระดับหนึ่ง

- ราคาหอมหัวใหญ่ที่เกษตรกรขายได้ (สดก.) เบอร์ 1 เฉลี่ยทั้งประเทศ กก.ละ 9.35 บาท ปรับลดลงร้อยละ 9.22 สำหรับราคาในพื้นที่เชียงใหม่ เบอร์ 0-1 เฉลี่ย กก.ละ 12.50 บาท ปรับเพิ่มขึ้นจากสัปดาห์ที่ผ่านมาร้อยละ 4.16

1. การนำเข้าตามพันธกรณีระหว่างประเทศ

- WTO มติ ครม. (29 ธ.ค.63) เห็นชอบเปิดตลาดหอมหัวใหญ่ ปี 2564-2566 ตามข้อผูกพัน WTO สำหรับหอมหัวใหญ่ **ในโควตา** (หอมผง/ไม่ผง) 764 ตัน ภาษี 27% **นอกโควตา** 142% เมล็ดพันธุ์ **ในโควตา** 3.15 ตัน ภาษี 30% (เก็บจริง 0) **นอกโควตา** ภาษี 218% โดยให้ขุมนุสสรณ์หอมหัวใหญ่แห่งประเทศไทย จำกัด เป็นผู้บริหารการนำเข้า ภายใต้การกำกับดูแลของคณะกรรมการจัดการการผลิตและการตลาดกระเทียมฯ
- AFTA ตั้งแต่ 1 ม.ค.53 ภาษ้นำเข้าทั้งหอมหัวใหญ่และเมล็ดพันธุ์ลดจาก ร้อยละ 5 เหลือ 0 ไม่จำกัดปริมาณนำเข้า โดยกำหนดหลักเกณฑ์การออกหนังสือรับรองและเงื่อนไขการนำเข้า (1) เป็นนิติบุคคลที่ขึ้นทะเบียนเป็นผู้นำเข้าหอมหัวใหญ่และเมล็ดพันธุ์หอมหัวใหญ่ไว้กับ คต. เป็นรายปี (2) ให้นำเข้าเฉพาะกรณีใช้ในกิจการตนเองในปริมาณที่ไม่เกินปริมาณที่ระบุไว้ในแผนการนำเข้า (3) ต้องนำเข้าช่วงเดือน ส.ค.-ต.ค. ของแต่ละปี และ (4) ให้นำเข้าทางด่านศุลกากรที่มีมาตรฐานวิชาชีพและด่านอาหารและยาหรือมีเจ้าหน้าที่ที่มีอำนาจของด่านดังกล่าวปฏิบัติหน้าที่

2. การบริหารจัดการ

- กำหนดให้หอมหัวใหญ่เป็นสินค้าควบคุม โดยคณะกรรมการกลางว่าด้วยราคาสินค้าและบริการ (กกร.) ได้ออกประกาศ (1 ก.ค. 65) ควบคุมการขนย้ายหอมหัวใหญ่ที่นำเข้าจากต่างประเทศ ปี 2565 ตั้งแต่ 400 กก.ขึ้นไป โดยทางบกหรือทางทะเล เข้าหรือออกจากจังหวัดที่กำหนด 52 จังหวัด ต้องขออนุญาตขนย้าย
- เข้มงวดตรวจสอบการลักลอบนำเข้าร่วมกับหน่วยงานที่เกี่ยวข้อง โดยเฉพาะในช่วงผลผลิตออกสู่ตลาด
- มติคณะกรรมการจัดการการผลิตและการตลาดกระเทียม หอมแดง หอมหัวใหญ่ และมันฝรั่ง (1) กรมศุลกากรติดตาม ตรวจสอบ และเข้มงวดการลักลอบนำเข้า การประเมินราคา และการตรวจปล่อยสินค้า รวมทั้งให้นำแบบขออนุญาตขนย้ายตามประกาศ กกร. เป็นเอกสารประกอบการตรวจปล่อยสินค้าออกจากด่านฯ (2) กรมส่งเสริมสหกรณ์และกระทรวงพาณิชย์ ช่วยระบายนผลผลิตออกนอกแหล่งผลิต (3) กระทรวงพาณิชย์คุ้มครองตรวจสอบสต็อกสินค้าของผู้นำเข้า และป้องปรามการกักตุนสินค้า

เพื่อเก็งกำไร

- เชื่อมโยงการซื้อขายระหว่างผู้ประกอบการ ผู้รวบรวมส่งห้างค้าปลีก-ค้าส่งกับกลุ่มเกษตรกร โดยใช้สัญญาข้อตกลงมาตรฐานของกรมการค้าภายใน
- โครงการบริหารจัดการการตลาดพืชหัว ปี 2566 เป้าหมาย 27,000 ตัน วงเงิน 70,658,000 บาท (กระเทียม 13,000 ตัน หอมหัวใหญ่ 6,500 ตัน หอมแดง 7,500 ตัน)

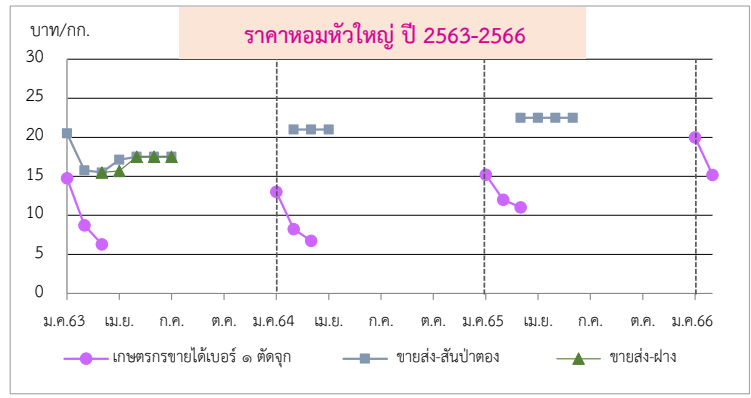

| ราคา (บาท/กก.) | ปี/เดือน | ม.ค. | ก.พ. | มี.ค. | เม.ย. | พ.ค. | มิ.ย. | ก.ค. | ส.ค. | ก.ย. | ต.ค. | พ.ย. | ธ.ค. | เฉลี่ย |
|-------------------------------------|----------|-------|-------|-------|-------|-------|-------|-------|------|------|------|------|------|--------|
| เกษตรกรขายได้ * เบอร์ 1 (สดก.) | 2563 | 14.75 | 8.74 | 6.30 | - | - | - | - | - | - | - | - | - | 9.06 |
| | 2564 | 13.00 | 8.25 | 6.75 | - | - | - | - | - | - | - | - | - | 8.66 |
| | 2565 | 15.21 | 12.02 | 11.03 | - | - | - | - | - | - | - | - | - | 12.31 |
| | 2566 | 18.79 | 10.68 | 9.35 | - | - | - | - | - | - | - | - | - | 13.43 |
| เกษตรกรขายได้ * คละ (สดก.) | 2563 | - | - | - | - | - | - | - | - | - | - | - | - | - |
| | 2564 | - | - | 6.47 | - | - | - | - | - | - | - | - | - | 6.47 |
| | 2565 | - | - | 5.00 | - | - | - | - | - | - | - | - | - | 5.00 |
| | 2566 | 16.00 | 16.00 | - | - | - | - | - | - | - | - | - | - | 16.00 |
| ขายส่งตลาด กทม. เบอร์ 0-1 สันป่าตอง | 2563 | 20.50 | 15.76 | 15.50 | 17.12 | 17.50 | 17.50 | 17.50 | - | - | - | - | - | 17.34 |
| | 2564 | - | 21.00 | 21.00 | 21.00 | 21.00 | 21.00 | 21.00 | - | - | - | - | - | 21.00 |
| | 2565 | - | - | 22.50 | 22.50 | 22.50 | 22.50 | - | - | - | - | - | - | 22.50 |
| | 2566 | 22.50 | 22.50 | 22.50 | - | - | - | - | - | - | - | - | - | - |
| ขายส่งตลาด กทม. เบอร์ 0-1 ฝาง | 2563 | - | - | 15.50 | 15.69 | 17.50 | 17.50 | 17.50 | - | - | - | - | - | 16.74 |
| | 2564 | - | - | - | - | - | - | - | - | - | - | - | - | - |
| | 2565 | - | - | - | - | - | - | - | - | - | - | - | - | - |
| | 2566 | - | - | - | - | - | - | - | - | - | - | - | - | - |

*สำนักงานเศรษฐกิจการเกษตรคาดการณ์

กาแฟ

ประจำสัปดาห์ที่ 1 ของเดือนมีนาคม 2566 (27 ก.พ. - 3 มี.ค.66)

| รายการ/ปี | 2562/63 | 2563/64 | 2564/65 | 2565/66* | % Δ |
|--|--|---------|---------|----------|--------|
| สต็อกโลกต้นปี (ล้านตัน) | 2.17 | 2.28 | 1.95 | 2.05 | 5.13 |
| ผลผลิตโลก (ล้านตัน) | 10.14 | 10.60 | 9.97 | 10.36 | 3.91 |
| - พันธุ์อาราบิกา (53.65%) | 5.70 | 6.12 | 5.24 | 5.56 | 6.11 |
| - พันธุ์โรบัสตา (46.35%) | 4.45 | 4.47 | 4.73 | 4.80 | 1.48 |
| การใช้ของโลก (ล้านตัน) | 9.74 | 9.79 | 9.91 | 10.02 | 1.11 |
| ผลผลิตไทย (ตัน) | 22,483 | 21,775 | 18,689 | 19,908 | 6.52 |
| - พันธุ์อาราบิกา (48%) | 11,205 | 9,087 | 9,135 | 8,663 | -5.17 |
| - พันธุ์โรบัสตา (52%) | 11,278 | 12,688 | 9,554 | 6,834 | -28.47 |
| การใช้ของไทย (ล้านตัน) | 0.086 | 0.090 | 0.092 | 0.093 | 1.44 |
| ช่วงออกสู่ตลาด | ต.ค.- มิ.ย. ออกมาก ม.ค.66 = 33.70% ก.พ.66 = 22.95% | | | | |
| แหล่งผลิตโรบัสตา - ภาคใต้ของไทย : | ชุมพร (55.90%) ระนอง (18.99%) | | | | |
| แหล่งผลิตอาราบิกา - ภาคเหนือของไทย : | เชียงใหม่ (42.52%) เชียงราย (32.10%) | | | | |
| เนื้อที่ให้ผล (ไร่) | 224,683 | 228,705 | 202,812 | 210,614 | 3.85 |
| ผลผลิตต่อไร่ (กก.) | 100 | 95 | 92 | 95 | 3.26 |
| จำนวนเกษตรกร (ครัวเรือน) | 29,639 | 30,833 | N.A. | N.A. | - |
| กรอบ WTO - เมล็ดกาแฟ ในโควตา ปริมาณ 5.25 ตัน ภาษี 30% นอกโควตา 90% | | | | | |
| - ผลผลิตกาแฟ ในโควตา ปริมาณ 134 ตัน ภาษี 40% นอกโควตา 49% | | | | | |
| กรอบ AFTA เมล็ดกาแฟดิบ ภาษี 5% เมล็ดกาแฟคั่ว ผลผลิตกาแฟ ภาษี 0% | | | | | |
| การนำเข้า (เมล็ดกาแฟ) | 2562 | 2563 | 2564 | 2565 | 2566 |
| - ปริมาณ (ตัน) | 62,657 | 59,650 | 58,609 | 61,982 | 40 |
| - มูลค่า (ล้านบาท) | 3,882 | 3,141 | 3,607 | 5,425 | 5 |
| การส่งออก (เมล็ดกาแฟ) | | | | | |
| - ปริมาณ (ตัน) | 469 | 291 | 377 | 374 | 3 |
| - มูลค่า (ล้านบาท) | 92 | 60 | 76 | 75 | 2 |
| ประเทศที่ไทยนำเข้า | ลาว เวียดนาม บราซิล | | | | |
| ประเทศที่ส่งออก | สหรัฐอเมริกา ญี่ปุ่น แคนาดา | | | | |
| ที่มา : (1) ผลผลิตโลก , ความต้องการใช้โลก : USDA (2) ผลผลิตไทย, ต้นทุน : สศก. | | | | | |
| (3) ใช้ในประเทศ : ยุทธศาสตร์กาแฟ ปี 2560-2564 (4) นำเข้า - ส่งออก : กรมศุลกากร | | | | | |
| สถานการณ์ | เกษตรกรส่วนใหญ่จำหน่ายผลผลิตจำหน่ายเสร็จสิ้นแล้ว ราคาอยู่ในเกณฑ์ดีตลอดฤดูกาล | | | | |

| การเคลื่อนไหวของราคา (ราคาเฉลี่ย) | สัปดาห์นี้ | สัปดาห์ก่อน | % Δ |
|-----------------------------------|-------------|-------------|------|
| เกษตรกรขายได้ (สศก.) | (3 มี.ค.66) | (24 ก.พ.66) | |
| - สารกาแฟคละ_โรบัสต้า | - | - | - |
| - สารกาแฟ_อาราบิก้า | 230.00 | 220.00 | 4.55 |
| ตลาดโลก (ลอนดอน) | | | |
| - เมล็ดกาแฟโรบัสต้า* | 76.27 | 76.27 | - |

* = ราคาในสัปดาห์นี้ ณ วันที่ 1 มี.ค.66

ราคาสารกาแฟโรบัสต้า (บาท/กก.)

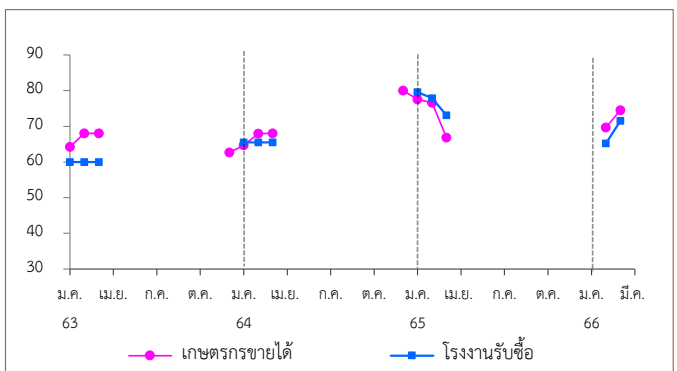

การเปิดตลาดสินค้ากาแฟตามข้อตกลงเขตการค้าเสรีอาเซียน (AFTA)

ภายใต้เงื่อนไขและการกำกับดูแลของคณะกรรมการพืชสวน ดังนี้

- 1) ให้นำเข้าเมล็ดกาแฟเพื่อใช้เป็นวัตถุดิบในการแปรรูปเท่านั้น ห้ามจำหน่ายจ่าย โอน เป็นวัตถุดิบในประเทศ
- 2) ช่วงเวลานำเข้า เดือน เม.ย.-พ.ย. เพื่อใช้ในประเทศและผลิตเป็นผลิตภัณฑ์เพื่อส่งออก
- 3) ผู้นำเข้าต้องมีประวัติการรับซื้อภายในประเทศย้อนหลัง มีเอกสารแสดงการเป็นโรงงานแปรรูปเกี่ยวกับกาแฟ และมีส่วนสนับสนุนช่วยเหลือเกษตรกรชาวสวนกาแฟด้วย
- 4) ให้ผู้ที่มีสิทธินำเข้าเมล็ดกาแฟรับซื้อเมล็ดกาแฟในประเทศในฤดูกาลถัดไป เป็นปริมาณไม่น้อยกว่า หรือเท่ากับปริมาณที่นำเข้าจริง หรือตามปริมาณเมล็ดกาแฟที่มีจริงในประเทศ โดยจะต้องรับซื้อตามราคาตลาดโลก หรือหากราคาตลาดโลกตกต่ำให้รับซื้อในราคาไม่น้อยกว่า 63 บาท/กก.
- 5) การพิจารณาปริมาณการนำเข้าทั้งหมด จะพิจารณาเป็นรายปี ตามเงื่อนไขที่คณะทำงานพืชกาแฟกำหนด ก่อนเสนอคณะกรรมการพืชสวนพิจารณาให้ความเห็นชอบ

| ราคา (บาท/กก.) | ปี/เดือน | ม.ค. | ก.พ. | มี.ค. | เม.ย. | พ.ค. | มิ.ย. | ก.ค. | ส.ค. | ก.ย. | ต.ค. | พ.ย. | ธ.ค. | เฉลี่ย |
|-----------------------|----------|-------|-------|-------|-------------|-------|-------|-------|-------|-------|-------|-------|-------|--------|
| เกษตรกรขายได้ | 2563 | 64.24 | 68.00 | 68.00 | - | - | - | - | - | - | - | - | 62.67 | 66.54 |
| สารกาแฟคละ (โรบัสต้า) | 2564 | 64.66 | 67.96 | 68.00 | - | - | - | - | - | - | - | - | 80.00 | 68.37 |
| (สศก.) | 2565 | 77.56 | 76.58 | 66.83 | - | - | - | - | - | - | - | - | 66.75 | 72.97 |
| | 2566 | 69.71 | 74.52 | - | - | - | - | - | - | - | - | - | - | 72.57 |
| โรงงานรับซื้อ | 2563 | 60.00 | 60.00 | 60.00 | - | - | - | - | - | - | - | - | - | 60.00 |
| (เกรดดี) | 2564 | 65.50 | 65.50 | 65.50 | - | - | - | - | - | - | - | - | - | 65.50 |
| จ.ชุมพร | 2565 | 79.60 | 77.83 | 73.13 | - | - | - | - | - | - | - | - | - | 76.85 |
| (เนสท์เล่) | 2566 | 65.18 | 71.56 | - | - | - | - | - | - | - | - | - | - | 68.37 |
| ตลาดโลก (ลอนดอน) | 2563 | 40.78 | 40.55 | 40.44 | 38.94 | 38.29 | 37.45 | 39.83 | 44.23 | 44.41 | 40.76 | 42.30 | 41.49 | 40.79 |
| (โรบัสต้า) | 2564 | 40.52 | 41.53 | 43.33 | 44.05 | 47.44 | 51.61 | 57.89 | 62.27 | 69.41 | 71.86 | 74.24 | 77.78 | 56.83 |
| | 2565 | 75.39 | 73.29 | 71.22 | 71.10 | 71.71 | 72.98 | 72.06 | 78.47 | 82.47 | 77.66 | 67.18 | 65.52 | 73.25 |
| | 2566 | 64.09 | 70.85 | 76.27 | (1 มี.ค.66) | - | - | - | - | - | - | - | - | 70.40 |

สุกร

ประจำสัปดาห์ที่ 1 มี.ค. 66 (วันที่ 27 ก.พ. - 3 มี.ค. 66)

| | 2562 | 2563 | 2564 | 2565 | 2566 | % Δ | |
|--|--|-----------|-----------|---------|-----------|---------------|--|
| ผลผลิตไทย | | | | | | | <ul style="list-style-type: none"> • แนวทาง/มาตรการกำกับดูแล และแก้ไขปัญหา - แนวทาง/มาตรการ - คน : - (17-20 มี.ค.66) โครงการพาณิชย์ ลดราคา! ช่วยประชาชน LOT 23 เทศกาลตรุษจีน ปีระต่่าย - (22 ต.ค.-20 ธ.ค.65) เพิ่มเติมถึง 31 มี.ค. 66) โครงการ Mobile พาณิชย์ลดค่าครองชีพประชาชน คาราวานพาณิชย์...ลดราคา! ช่วยประชาชน สินค้าราคาประหยัด เนื้อหมู ไก่ ไข่ สินค้าอุปโภคบริโภค จำหน่ายเนื้อแดงราคา กก.ละ 150 บาท - (3 มี.ค. 66) ประชุมหารือการแก้ไขราคาสุกรร่วมกับหน่วยงานทุกจังหวัด ในการกำกับดูแลราคาจำหน่ายปลีก เนื้อสุกรให้สอดคล้องกับราคาสุกรมีชีวิตหน้าฟาร์ม - มาตรการกฎหมาย-กร. (1 ก.ค. 65) • กำหนดให้ผู้ครอบครอง สุกรมีชีวิต 500 ตัวขึ้นไป สำหรับซากสุกร 5,000 กก. ขึ้นไป 1. ให้แจ้งปริมาณการเลี้ยง/ซื้อ/จำหน่าย/ส่งออก/คงเหลือ ราคา สถานที่เก็บ/เลี้ยง ภายในวันที่ 10 มี.ค. 65 2. จัดทำบัญชีคุมแสดงปริมาณการเลี้ยง/ซื้อ/จำหน่าย/คงเหลือ ราคาซื้อ/จำหน่าย ชื่อ/ที่อยู่ผู้ซื้อ-ผู้ขาย เป็นรายวันไว้ ณ สถานประกอบการ โดยจัดทำให้แล้วเสร็จ ภายใน 3 วัน • กลไกคณะกรรมการนโยบายพัฒนาสุกรและผลิตภัณฑ์ โดยมี รว.กษ. เป็นประธาน อธ.คน. เป็นกรรมการ ปศ. เป็นเลขานุการ - ผลผลิตสุกร ปี 64 ปศ. รายงานตัวเลขผลผลิตสุกรปี 64 เป็น 19.27 ล้านตัว (ก.พ.65) - คาดการณ์ผลผลิตสุกร ปี 65 (21 ก.ย. 65) ที่ประชุมให้บทวนตัวเลขปริมาณผลผลิต ปี 2565 |
| - สุกรมีชีวิต (ล้านตัว) | 22.53 | 22.05 | 19.28 | 15.815 | 17.00 (f) | | |
| - เนื้อสุกร (ล้านตัน) | 1.69 | 1.65 | 1.45 | 1.19 | | | |
| จำนวนเกษตรกร (ราย) | 185,688 | 177,908 | 189,152 | 149,575 | | | |
| ใช้ในประเทศ (ล้านตัว) | 21.59 | 19.19 | 17.96 | 15.68 | | | |
| <small>(คำนวณตามpigboard 04.03.65)</small> | | | | | | | |
| ส่งออก | | | | | | | |
| - เนื้อสุกร (ตัน) | 15,155 | 34,637 | 19,712 | 5,895 | | (ม.ค.-ธ.ค.65) | |
| มูลค่า (ล้านบาท) | 2,836 | 4,966 | 2,894 | 1,351 | | | |
| - สุกรมีชีวิต (ตัว) | 750,061 | 2,424,004 | 1,053,622 | 4,383 | | (ม.ค.-ธ.ค.65) | |
| มูลค่า (ล้านบาท) | 3,571 | 15,862 | 7,218 | 80 | | | |
| ประเทศคู่ค้า | สุกรมีชีวิต (ปี 65) : พม่า (51%) ลาว (30%) กัมพูชา (19%) เนื้อสุกร (ปี 65) : ญี่ปุ่น (66%) ยองกง (13%) กัมพูชา (8%) พม่า (6%) ลาว (4%) | | | | | | |
| นำเข้า | | | | | | | |
| - เนื้อสุกร (ตัน) | 408 | 1,801 | 348 | 405 | | (ม.ค.-ธ.ค.65) | |
| มูลค่า (ล้านบาท) | 104 | 287 | 102 | 112 | | | |
| มูลค่าผลผลิต (ล้านบาท) | 154,890 | 167,300 | 139,107 | 189,893 | | (ม.ค.66) | |
| แหล่งผลผลิตสำคัญ | 1.ราชบุรี (16.36%) 2.สุพรรณบุรี (4.50%) 3.ชลบุรี (3.99%) 4.ลพบุรี (3.92%) 5.พิจิตร (3.84%) | | | | | | |
| ที่มา | (1) ผลผลิตไทย/ใช้ในประเทศ : กรมปศุสัตว์ (2) นำเข้า - ส่งออก : กรมศุลกากร (3) ต้นทุนการผลิต / แหล่งผลผลิตสำคัญ : สศก. (4) มูลค่าผลผลิต : ปริมาณผลผลิต x ราคาเฉลี่ยรายปี | | | | | | |

| | |
|------------------|---|
| สถานการณ์ | - ปริมาณผลผลิตออกสู่ตลาดต่อเนื่องประกอบกับภาวะการค้าโดยรวมชะลอตัว จากสัปดาห์ก่อน ภาวะดังกล่าวส่งผลให้ราคาสุกรมีชีวิต ลดลงจากสัปดาห์ก่อน กก.ละ 2 บาท ส่วนราคาขายปลีกเนื้อแดงทรงตัวเท่ากับสัปดาห์ก่อน |
| แนวโน้ม | - คาดว่า ปริมาณผลผลิตเพียงพอกับความต้องการบริโภคของตลาดในประเทศ ราคาสุกรมีชีวิตหน้าฟาร์มและราคาขายปลีกเนื้อสุกร มีแนวโน้มลดลง |

| | | | | | |
|---------------------------------|--------------------------------|--------------------------------|---------------------------------|---------------------------|----------|
| ความเคลื่อนไหวของราคา | ราคาสุกร ณ ตลาด กทม. (บาท/กก.) | สัปดาห์นี้ (3 มี.ค. 66) | สัปดาห์ก่อน (24 ก.พ. 66) | เพิ่ม/ลด (บาท/กก.) | % |
| - สุกรมีชีวิตหน้าฟาร์ม | | 81.50 | 83.50 | -2.0 | -2.4 |
| - ส่งสุกรชำแหละ (ผ่าซีก) | | 98.50 | 100.50 | -2.0 | -2.0 |
| - ขายปลีกเนื้อสุกร (ไม่ตัดแต่ง) | | 157.50 | 157.50 | 0.0 | 0.0 |
| - ขายปลีกเนื้อสุกร (ตัดแต่ง) | | 172.50 | 172.50 | 0.0 | 0.0 |

ราคาสุกรมีชีวิตหน้าฟาร์มและราคาขายปลีกเนื้อสุกร (ไม่ตัดแต่ง) (บาท/กก.)

| ราคา (บาท/กก.) | ปี | ม.ค. | ก.พ. | มี.ค. | เม.ย. | พ.ค. | มิ.ย. | ก.ค. | ส.ค. | ก.ย. | ต.ค. | พ.ย. | ธ.ค. | เฉลี่ย |
|--|------|--------|--------|--------|--------------|--------|--------|--------|--------|--------|--------|--------|--------|--------|
| สุกรมีชีวิตหน้าฟาร์ม (คน.) | 2562 | 72.50 | 73.50 | 73.50 | 73.50 | 75.05 | 75.50 | 71.30 | 65.50 | 60.26 | 56.55 | 60.66 | 67.39 | 68.77 |
| | 2563 | 74.86 | 70.45 | 71.50 | 67.60 | 71.28 | 74.45 | 79.82 | 79.50 | 79.50 | 78.10 | 75.08 | 73.50 | 74.64 |
| | 2564 | 79.20 | 77.06 | 80.63 | 81.50 | 77.39 | 76.93 | 76.20 | 74.93 | 68.26 | 72.61 | 78.59 | 84.20 | 77.29 |
| | 2565 | 107.30 | 92.50 | 87.11 | 94.74 | 100.82 | 101.50 | 101.50 | 103.05 | 103.50 | 102.66 | 102.97 | 98.50 | 99.68 |
| | 2566 | 98.74 | 88.60 | 81.50 | (3 มี.ค. 66) | | | | | | | | | 89.61 |
| ขายปลีกเนื้อแดง (ไม่ตัดแต่ง) ตลาด กทม. (คน.) | 2562 | 135.00 | 137.50 | 137.50 | 137.50 | 145.25 | 147.50 | 140.75 | 132.74 | 127.26 | 123.45 | 128.29 | 136.11 | 135.74 |
| | 2563 | 146.14 | 142.50 | 137.50 | 135.12 | 137.50 | 142.02 | 151.45 | 147.50 | 147.50 | 144.00 | 136.45 | 134.25 | 141.83 |
| | 2564 | 141.75 | 136.39 | 141.41 | 142.50 | 136.94 | 132.50 | 129.25 | 126.07 | 118.64 | 124.87 | 137.50 | 148.50 | 134.69 |
| | 2565 | 195.50 | 164.87 | 159.24 | 171.32 | 185.39 | 187.50 | 187.50 | 191.36 | 192.27 | 185.39 | 190.66 | 180.39 | 182.62 |
| | 2566 | 177.02 | 164.00 | 157.50 | (3 มี.ค. 66) | | | | | | | | | 166.17 |

โก๋เนื้อ

ประจำสัปดาห์ที่ 1 ของเดือนมีนาคม (วันที่ 27 ก.พ. - 3 มี.ค. 66)

| | 2562 | 2563 | 2564 | 2565 | 2566 | % Δ |
|--|--|---------|---------|--------------------------|------------|------|
| ผลผลิต | | | | (คาดการณ์) | (คาดการณ์) | |
| - โก๋เนื้อ (ล้านตัว) | 1,713 | 1,757 | 1,754 | 1,935 | 1,954 | 1.0 |
| - เนื้อโก๋ (ล้านตัน) | 2.90 | 2.99 | 3.06 | 3.26 | 3.27 | 0.3 |
| จำนวนเกษตรกร (ราย) | 32,631 | 31,344 | 31,723 | 31,117 | 31,117 | - |
| บริโภคในประเทศ (ล้านตัน) | 2.00 | 2.10 | 2.15 | 2.16 | 2.14 | -0.9 |
| ส่งออก | | | | | | |
| - ปริมาณ (ตัน) | 902,483 | 895,394 | 913,053 | 1,011,278 (ม.ค.-ธ.ค. 65) | | |
| - มูลค่า (ล้านบาท) | 105,029 | 103,892 | 102,542 | 141,968 | | |
| ประเทศคู่ค้า : ญี่ปุ่น (44%) อังกฤษ (17%) จีน(8%) สหภาพยุโรป (9%) | | | | | | |
| ประเทศคู่แข่ง : บราซิล สหรัฐอเมริกา สหภาพยุโรป | | | | | | |
| นำเข้า | | | | | | |
| - ปริมาณ (ตัน) | 1,935 | 1,607 | 1,327 | 1,294 (ม.ค.-ธ.ค. 65) | | |
| - มูลค่า (ล้านบาท) | 155 | 106 | 138 | 180 | | |
| แหล่งผลิตสำคัญ | 1.ลพบุรี (19.82%) 2.กาญจนบุรี (10.60%) 3.ชลบุรี (9.04%) 4.นครราชสีมา (7.75%) 5.ปราจีนบุรี (6.69%) | | | | | |
| ที่มา | (1) ผลผลิตไทย/ใช้ในประเทศ : กรมปศุสัตว์ (2) นำเข้า-ส่งออก : กรมศุลกากร (3) ต้นทุนการผลิต / แหล่งผลิตสำคัญ : ปศ (4) มูลค่าผลผลิต : ปริมาณผลผลิต x ราคาเฉลี่ยรายปี | | | | | |

แนวทาง/มาตรการกำกับดูแล และแก้ไขปัญหา

แนวทาง/มาตรการ - คน. :

- (31 พ.ค. และ 14 มิ.ย. 65) คน.ประชุมหารือกับสมาคมผู้ผลิตโก๋เพื่อส่งออกไทยและผู้ประกอบการรายใหญ่ ขอตรึงราคาขึ้นส่วนโก๋หน้าโรงเชือดให้สอดคล้องกับต้นทุนการผลิต รวมทั้งให้เร่งกำลังการผลิตให้เพียงพอต่อความต้องการไม่ให้ขาดแคลน
- (5 ก.ค. 65) คน.ประชุมหารือกับสมาคมผู้ผลิตโก๋เพื่อส่งออกไทยและผู้ประกอบการรายใหญ่ ขอตรึงราคาโก๋เนื้อไม่ให้เกินราคาโครงสร้าง

มาตรการกฎหมาย - กกร. :

- กำหนดให้โก๋ เนื้อโก๋ เป็นสินค้าควบคุม (ประกาศ กกร. ฉ. 1 ลว. 19 ม.ค. 66)
- กำหนดให้ผู้เลี้ยง (100,000 ตัว ขึ้นไป) และโรงชำแหละ (กำลังการผลิตวันละ 4,000 ตัว ขึ้นไป) แจ้งปริมาณผลิต-จำหน่าย ราคา สถานที่เลี้ยง/สถานที่เก็บ (ประกาศ กกร. ฉ. 8 ลว. 24 ม.ค. 66)

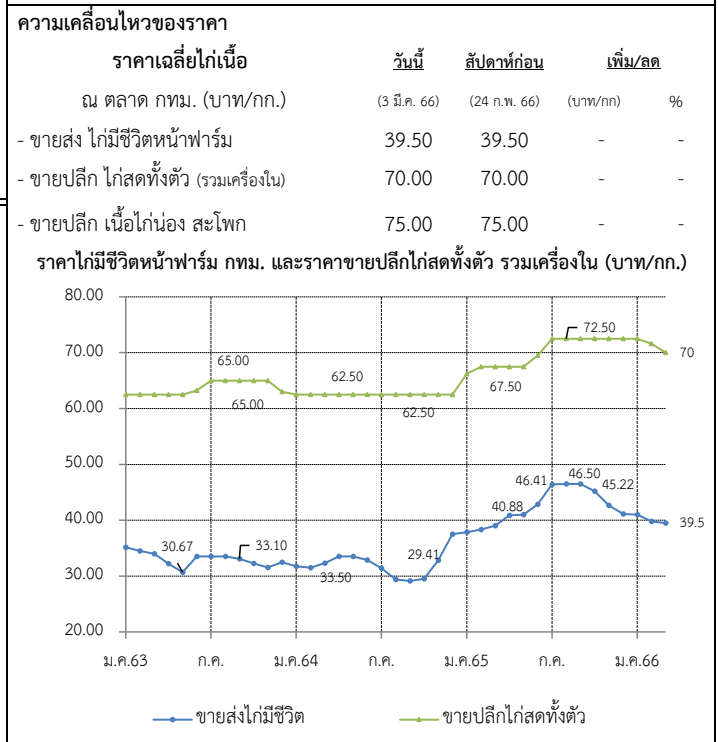

สถานการณ์

- ปริมาณผลผลิตเพียงพอกับความต้องการบริโภคของตลาดภายในประเทศ
- ราคาลูกโก๋เนื้อปรับลดลงจากสัปดาห์ก่อน อยู่ที่ 10 บ./ตัว (-2 บ./ตัว) เนื่องจากเกษตรกรมีความต้องการเข้าเลี้ยงโก๋ลดลง
- ราคาโก๋มีชีวิตหน้าฟาร์มทรงตัวจากสัปดาห์ก่อน เฉลี่ยที่ 39.50 บ./กก. ราคาขายปลีกโก๋สดทั้งตัวรวมเครื่องใน ทรงตัวจากสัปดาห์ก่อน ขึ้นส่วนโก๋ได้แก่ น่องปรับลดลงจากสัปดาห์ก่อน สำหรับชิ้นส่วนโก๋อื่นๆ ทรงตัวจากสัปดาห์ก่อน
- เนื่องจากมีปริมาณผลผลิตออกสู่ตลาดอย่างต่อเนื่อง ประกอบกับการส่งออกชะลอตัว ส่งผลให้มีปริมาณขึ้นส่วนโก๋สะสมในประเทศ

แนวโน้ม

- แนวโน้มราคาโก๋มีชีวิตหน้าฟาร์มและราคาขายปลีกโก๋สดชำแหละในระยะต่อไปอาจทรงตัวหรือปรับลดลงเล็กน้อย
- แนวโน้มปริมาณการเลี้ยงโก๋เริ่มมีการปรับลดลงเล็กน้อย เพื่อให้สอดคล้องกับสถานการณ์การค้าและการส่งออกปัจจุบันที่ชะลอตัว และคาดว่าจะส่งผลให้ราคาโก๋ในช่วง เม.ย. 66 ปรับขึ้นเพื่อสอดคล้องกับผลผลิตที่ปรับลดลง

| ราคา (บาท / กก.) | ปี | ม.ค. | ก.พ. | มี.ค. | เม.ย. | พ.ค. | มิ.ย. | ก.ค. | ส.ค. | ก.ย. | ต.ค. | พ.ย. | ธ.ค. | เฉลี่ย |
|------------------------------|------|-------|-------|--------------|-------|-------|-------|-------|-------|-------|-------|-------|-------|--------|
| ขายส่งโก๋มีชีวิต | 2561 | 31.50 | 31.50 | 31.50 | 31.50 | 31.50 | 31.50 | 31.75 | 35.00 | 34.40 | 32.50 | 32.50 | 32.50 | 32.30 |
| หน้าฟาร์ม กทม. (คน.) | 2562 | 32.50 | 33.34 | 34.50 | 34.50 | 34.50 | 36.18 | 36.50 | 36.50 | 35.60 | 34.17 | 33.87 | 35.50 | 34.81 |
| | 2563 | 35.14 | 34.50 | 34.00 | 32.21 | 30.67 | 33.50 | 33.50 | 33.50 | 33.10 | 32.25 | 31.55 | 32.50 | 33.04 |
| | 2564 | 31.75 | 31.50 | 32.24 | 33.50 | 33.50 | 32.88 | 31.45 | 29.41 | 29.12 | 29.50 | 32.84 | 37.50 | 32.10 |
| | 2565 | 37.88 | 38.32 | 39.00 | 40.88 | 41.00 | 42.86 | 46.41 | 46.50 | 46.50 | 45.22 | 42.66 | 41.11 | 42.36 |
| | 2566 | 41.00 | 39.80 | 39.50 | | | | | | | | | | 40.10 |
| | | | | (3 มี.ค. 66) | | | | | | | | | | |
| ขายปลีกโก๋สดทั้งตัว | 2561 | 62.50 | 62.50 | 62.50 | 62.50 | 62.50 | 62.50 | 63.75 | 67.50 | 66.75 | 62.50 | 62.50 | 62.50 | 63.38 |
| รวมเครื่องใน ตลาด กทม. (คน.) | 2562 | 62.50 | 62.50 | 62.50 | 62.50 | 62.50 | 62.50 | 62.50 | 62.50 | 62.50 | 62.50 | 62.50 | 62.50 | 62.50 |
| | 2563 | 62.50 | 62.50 | 62.50 | 62.50 | 62.50 | 63.21 | 65.00 | 65.00 | 65.00 | 65.00 | 65.00 | 63.00 | 63.64 |
| | 2564 | 62.50 | 62.50 | 62.50 | 62.50 | 62.50 | 62.50 | 62.50 | 62.50 | 62.50 | 62.50 | 62.50 | 62.50 | 62.50 |
| | 2565 | 66.25 | 67.50 | 67.50 | 67.50 | 67.50 | 69.52 | 72.50 | 72.50 | 72.50 | 72.50 | 72.50 | 72.50 | 70.06 |
| | 2566 | 72.50 | 71.63 | 70.00 | | | | | | | | | | 71.38 |
| | | | | (3 มี.ค. 66) | | | | | | | | | | |

ไข่ไก่

ประจำสัปดาห์ที่ 1 ของเดือนมีนาคม (วันที่ 27 ก.พ. - 3 มี.ค. 66)

| | 2562 | 2563 | 2564 | 2565 | 2566 | % Δ | มาตรการ | |
|--|---|---------|---------|----------|---------|------|---|--|
| ผลผลิต | | | | | (f) | | | |
| - แม่ไก่ยืนกรง (ล้านตัว) | 49.50 | 49.78 | 50.91 | 51.47 | 51.48 | 0.01 | - ประสาน สพจ. ติดตามสถานการณ์ราคาและพฤติกรรมกรงจำหน่ายไข่ไก่ที่เข้าช่วยความผิดตามกฎหมาย เช่น จำหน่ายราคาสูงต่ำเกินสมควร และการกักตุนสินค้า | |
| - ปริมาณไข่ไก่ (ล้านฟอง) | 14,996 | 15,081 | 15,421 | 15,593 | 15,595 | 0.01 | - กำกับดูแลการค้าปลีก ติดตามภาวะการค้าปลีกและราคาขายปลีกในตลาดสดให้สอดคล้องกับราคาผลผลิตหน้าฟาร์ม รวมทั้งตรวจสอบกำกับดูแลด้านเครื่องชั่งและการปิดป้ายแสดงราคา | |
| จำนวนเกษตรกร (ราย) | 132,996 | 135,588 | 145,237 | 151,325 | 148,367 | - | - เชื่อมโยงจำหน่ายไข่ไก่ ผ่านจุดจำหน่ายธงฟ้า และรถ Mobile | |
| ใช้ในประเทศ (ล้านฟอง) | 14,725 | 14,860 | 15,160 | 15,301 | 15,303 | - | - ขอความร่วมมือผู้ประกอบการรายใหญ่ตรึงราคาจำหน่ายไข่ไก่คณะหน้าฟาร์มให้เหมาะสม | |
| ส่งออก | | | | | | | - การดำเนินมาตรการลดไข่ไก่ในระบบ ของ ปต. ช่วง มี.ย. - ธ.ค. ดังนี้ | |
| - ปริมาณ (ล้านฟอง) | 271 | 221 | 260.61 | 292.06 | N/A | | - ขอความร่วมมือปลดแม่ไก่ที่ก่อนช่วงอายุการปลด | |
| - มูลค่า (ล้านบาท) | 705 | 656 | 800.54 | 1,162.03 | N/A | | - ผลักดันการส่งออก โดยดำเนินมาตรการดังกล่าว ตั้งแต่ มี.ย. - ธ.ค. เพื่อลดผลกระทบช่วงผลผลิตออกสู่ตลาดมาก | |
| ประเทศคู่ค้า : ฮองกง (35%) สิงคโปร์ (46%) อื่นๆ 19% | | | | | | | | |
| นำเข้า | | | | | | | | |
| - ปริมาณ (ล้านฟอง) | - | - | - | - | - | | | |
| - มูลค่า (ล้านบาท) | - | - | - | - | - | | | |
| แหล่งผลิตสำคัญ | 1.ฉะเชิงเทรา (14%) 2.นครนายก (10%) 3.ชลบุรี (11%) 4.นครปฐม (7%) 5.อยุธยา (6%) | | | | | | | |
| ที่มา | (1) ผลผลิตไทย/ใช้ในประเทศ : กรมปศุสัตว์ (2) นำเข้า - ส่งออก: กรมศุลกากร (3) ต้นทุนการผลิต / แหล่งผลิตสำคัญ : สศก. (4) มูลค่าผลผลิต : ปริมาณผลผลิต x ราคาเฉลี่ยรายปี | | | | | | | |
| การดำเนินงานของ Egg Board 23 ธ.ค. 65 | | | | | | | | |
| | - มาตรการนำเข้าเลี้ยงปู่พันธุ์ไข่ไก่ (GP) และแม่พันธุ์ไข่ไก่ (PS) ปี 2566 ดังนี้ | | | | | | | |
| | 1. แผนการเลี้ยง GP จำนวน 3,870 ตัว | | | | | | | |
| | 2. แผนการเลี้ยง PS จำนวน 440,000 ตัว และกันไว้ที่กรมปศุสัตว์อีก 20,000 ตัว กรณีเกิดปัญหาขาดแคลนพันธุ์สัตว์ | | | | | | | |

| | |
|--|--|
| สถานการณ์ | - ปริมาณผลผลิตออกสู่ตลาดอย่างต่อเนื่อง เพียงพอต่อความต้องการบริโภคของประชาชน โดย ณ สิ้นเดือนม.ค. 66 ปศ.ประมาณการแม่ไก่ยืนกรงอยู่ที่ ~52.6 ล้านตัว คิดเป็นไข่ไก่ ~43.6 ล้านฟอง/วัน มากกว่าความต้องการปกติ ~1 ล้านฟอง (บริโภคต่อวัน 41.5 ล้านฟอง ส่งออก 0.8-1 ล้านฟอง) |
| - ราคาไข่ไก่คณะหน้าฟาร์มทรงตัวจากสปก.ก่อนอยู่ที่ ฟองละ 3.20 บาท และราคาขายปลีกเบอร์ 3 ในตลาดสดเขตกรุงเทพฯ อยู่ที่เฉลี่ยฟองละ 3.70 บาท | |
| - ภาวะการค้าปลีกค่อนข้างดี จากราคาไข่ไก่ที่ปรับลดลง แต่เนื่องจากปริมาณไข่ไก่สะสมในระบบที่ยังมีอยู่ในปริมาณมาก ทำให้ยังไม่มีความโน้มที่จะปรับราคาขึ้น | |
| แนวโน้ม | - คาดว่าราคาไข่ไก่ในระยะต่อไปมีแนวโน้มทรงตัวและอาจปรับลดลงอีกเล็กน้อย จากภาวะการค้าที่ชะลอตัว ประกอบกับปริมาณไข่ไก่ที่สะสมในระบบซึ่งยังมีปริมาณมากอยู่ |

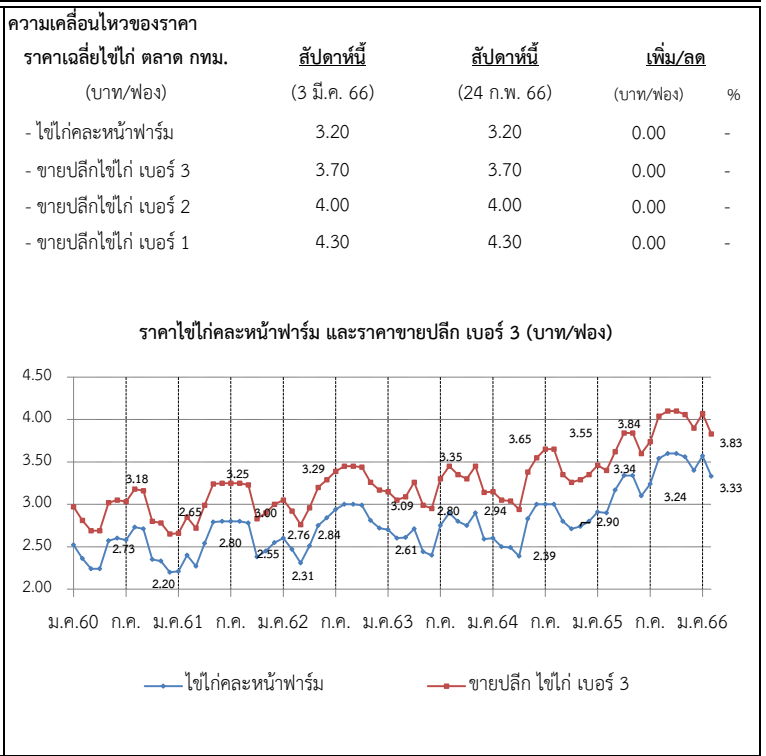

| ราคา (บาท/ฟอง) | ปี | ม.ค. | ก.พ. | มี.ค. | เม.ย. | พ.ค. | มิ.ย. | ก.ค. | ส.ค. | ก.ย. | ต.ค. | พ.ย. | ธ.ค. | เฉลี่ย |
|---------------------------------------|------|------|------|-------|-------|------|-------|------|------|------|------|------|------|--------|
| ไข่ไก่คณะหน้าฟาร์ม (คน.) | 2561 | 2.21 | 2.40 | 2.27 | 2.54 | 2.79 | 2.80 | 2.80 | 2.80 | 2.78 | 2.38 | 2.45 | 2.55 | 2.56 |
| | 2562 | 2.60 | 2.47 | 2.31 | 2.51 | 2.75 | 2.84 | 2.94 | 3.00 | 3.00 | 2.99 | 2.81 | 2.72 | 2.75 |
| | 2563 | 2.70 | 2.60 | 2.61 | 2.71 | 2.44 | 2.40 | 2.75 | 2.90 | 2.80 | 2.75 | 2.90 | 2.59 | 2.68 |
| | 2564 | 2.60 | 2.50 | 2.49 | 2.39 | 2.83 | 3.00 | 3.00 | 3.00 | 2.95 | 2.71 | 2.74 | 2.80 | 2.75 |
| | 2565 | 2.91 | 2.90 | 3.17 | 3.34 | 3.34 | 3.13 | 3.24 | 3.54 | 3.60 | 3.60 | 3.56 | 3.40 | 3.31 |
| | 2566 | 3.57 | 3.33 | 3.20 | | | | | | | | | | |
| ขายปลีกไข่ไก่ เบอร์ 3 ตลาด กทม. (คน.) | 2561 | 2.66 | 2.85 | 2.72 | 2.99 | 3.24 | 3.25 | 3.25 | 3.23 | 2.83 | 2.90 | 3.00 | | 3.01 |
| | 2562 | 3.05 | 2.92 | 2.76 | 2.96 | 3.20 | 3.29 | 3.39 | 3.15 | 3.45 | 3.44 | 3.26 | 3.15 | 3.17 |
| | 2563 | 3.15 | 3.05 | 3.09 | 3.26 | 2.99 | 2.95 | 3.30 | 3.45 | 3.35 | 3.30 | 3.45 | 3.14 | 3.21 |
| | 2564 | 3.14 | 3.05 | 3.04 | 2.94 | 3.38 | 3.55 | 3.55 | 3.65 | 3.51 | 3.26 | 3.29 | 3.35 | 3.31 |
| | 2565 | 3.46 | 3.40 | 3.62 | 3.84 | 3.84 | 3.63 | 3.74 | 4.04 | 4.10 | 4.10 | 4.06 | 3.90 | 3.81 |
| | 2566 | 4.07 | 3.83 | 3.70 | | | | | | | | | | |

กุ้งขาวแวนนาไม

ประจำสัปดาห์ที่ 1 ของเดือนมีนาคม 2566 (วันที่ 27 ก.พ. - 3 มี.ค. 66)

| | 2561 | 2562 | 2563 | 2564 | 2565 |
|---|--|---------|---------|---------|---------|
| ผลผลิต (ตัน) | 298,343 | 317,839 | 288,765 | 254,824 | 239,343 |
| - กุ้งขาวแวนนาไม (ตัน) | 285,506 | 304,033 | 245,644 | 241,695 | 225,065 |
| - กุ้งดำ (ตัน) | 12,837 | 13,806 | 11,618 | 13,129 | 14,278 |
| การส่งออก (กุ้งแช่เย็นแช่แข็ง, กุ้งเป็น, กุ้งแปรรูป) | | | | | |
| - ปริมาณ (ตัน) | 184,845 | 175,195 | 149,485 | 153,171 | 147,451 |
| - แช่เย็นแช่แข็ง (ตัน) | - | - | - | 77,865 | 66,195 |
| - แปรรูป (ตัน) | - | - | - | 75,291 | 75,978 |
| - มีชีวิต-ทำพันธุ์ (ตัน) | - | - | - | 15 | 5,278 |
| - มูลค่า (ล้านบาท) | 58,237 | 51,331 | 44,463 | 49,264 | 52,413 |
| การนำเข้า (กุ้งแช่เย็นแช่แข็ง, กุ้งเป็น, กุ้งแปรรูป) | | | | | |
| - ปริมาณ (ตัน) | 27,814 | 28,270 | 25,061 | 42,565 | 29,609 |
| - มูลค่า (ล้านบาท) | 4,223 | 3,859 | 3,125 | 5,880 | 5,491 |
| แหล่งผลิตสำคัญ | 1. สุราษฎร์ธานี (16 %) 2. ฉะเชิงเทรา (9 %) 3. ตรัง (8%) | | | | |
| ประเทศคู่ค้า | 1. ญี่ปุ่น (27 %) 2. สหรัฐอเมริกา (25 %) 3. จีน (16%) | | | | |
| แหล่งนำเข้า | 1. เอกวาดอร์ (27 %) 2. มาเลเซีย (19 %) 3. อาเจนติน่า (15%) | | | | |
| ที่มา | (1) ผลผลิต : กรมประมง (2) ส่งออก - นำเข้า : กรมศุลกากร | | | | |

ความเคลื่อนไหวของราคา

| ราคากุ้งขาว ณ ตลาดทะเลไทย (บาท/กก.) | สัปดาห์ที่ 1 (3 มี.ค. 66) | สัปดาห์ที่ 4 (24 ก.พ. 66) | เพิ่ม/ลด (บาท/กก.) | เพิ่ม/ลด (%) |
|-------------------------------------|---------------------------|---------------------------|--------------------|--------------|
| ขนาด 40 ตัว/กก. | 180 | 200 | -20.00 | -10.00 |
| 50 ตัว/กก. | 165 | 170 | -5.00 | -2.94 |
| 60 ตัว/กก. | 160 | 160 | 0.00 | 0.00 |
| 70 ตัว/กก. | 150 | 155 | -5.00 | -3.23 |
| 80 ตัว/กก. | 140 | 145 | -5.00 | -3.45 |
| 90 ตัว/กก. | 130 | 130 | 0.00 | 0.00 |
| 100 ตัว/กก. | 120 | 125 | -5.00 | -4.00 |

ราคากุ้งขาวแวนนาไม ขนาด 70 ตัว/กก. (บาท/กก.)

— ราคาเกษตรกรขายได้ — ราคาตลาดทะเลไทย

สถานการณ์

- ราคากุ้งขาวแวนนาไมขนาด 50, 70, 80 และ 100 ตัว/กก ปรับลดลงจากสัปดาห์ก่อน กก.ละ 5 บาท และขนาด 40 ตัว/กก. ปรับลดลง กก.ละ 20 บาท จากผลผลิตออกสู่ตลาดเพิ่มขึ้น ขณะที่การบริโภคทรงตัว
- ในเดือนมีนาคม ผลผลิตกุ้งออกสู่ตลาดเพิ่มขึ้นจากสภาพอากาศที่เอื้ออำนวยต่อการเจริญเติบโตของกุ้ง

แนวโน้ม

- คาดว่าผลผลิตกุ้งในเดือนมีนาคม จะเข้าสู่ตลาดเพิ่มขึ้นจากสภาพอากาศที่เอื้ออำนวยต่อการเลี้ยงกุ้ง
- การบริโภคภายในประเทศทรงตัว
- คาดว่าราคาจะปรับลดลงเล็กน้อยจากผลผลิตที่เริ่มเข้าสู่ตลาดเพิ่มขึ้น

คณะกรรมการที่เกี่ยวข้อง

- คณะกรรมการบริหารจัดการห่วงโซ่อุปทานกุ้งทะเลและผลิตภัณฑ์ (Shrimp Board)
- คณะทำงานเฉพาะกิจพิจารณาแนวทางฟื้นฟูอุตสาหกรรมกุ้งไทย หลังวิกฤตโควิด เพื่อสร้างความเข้มแข็งให้เกษตรกร

มาตรการด้านตลาด : คน.

- คบท. อนุมัติ (20 พ.ค. 64) เงินจ่ายชดเชยเงิน 63.036 ล้านบาท เพื่อใช้ในการดำเนินโครงการช่วยเหลือเกษตรกรผู้เลี้ยงกุ้ง ปี 2564 ดังนี้
 - กิจกรรมเชื่อมโยงการจำหน่ายกุ้ง โดยรัฐช่วยค่าชดเชยส่วนต่างราคาให้เกษตรกร และค่าบริหารจัดการในส่วนของการจำหน่ายดำเนินการด้านการตลาด ผลการเชื่อมโยง 1,307 ตัน
 - กิจกรรมส่งเสริมการบริโภคกุ้ง ผ่านห้างสรรพสินค้า ห้างค้าส่งค้าปลีก จำนวน 30 ครั้ง ผลการรับซื้อกุ้งผ่านห้างสรรพสินค้า 1,517 ตัน

ความช่วยเหลือผ่านกลไกคณะกรรมการบริหารกองทุนรวมเพื่อช่วยเหลือเกษตรกร

- อนุมัติ (2 ม.ค. 62) เงินจ่ายชดเชยเงิน 314.80 ล้านบาท ให้กรมประมงดำเนินโครงการเพิ่มขีดความสามารถด้านการผลิตและการตลาดกุ้งทะเล เพื่อการบริโภคภายในประเทศ ปี 2561 (ปี 2561 - 2565) ดำเนินกิจกรรม 1.จัดหาอุปกรณ์อุ้มน้ำคุณภาพ 2. เพิ่มประสิทธิภาพการผลิต 3. เพิ่มศักยภาพการบริหารจัดการตลาดบริโภคกุ้งทะเลในประเทศ
- อนุมัติ (20 พ.ค. 64) เงินจ่ายชดเชยเงิน 454.50 ล้านบาท ให้กรมประมงดำเนินโครงการลดต้นทุนการผลิตกุ้งทะเลเพื่อเพิ่มขีดความสามารถแข่งขันในอุตสาหกรรมกุ้งทะเล อย่างยั่งยืน ปี 2564 (ปี 2564 - 2570) ดำเนินกิจกรรม 1.ติดตั้งชุดระบบ Solar cell /ระบบควบคุมเครื่องเติมอากาศอัจฉริยะ 2.ปูพลาสติก (PE)

| ราคากุ้งขาว (บาท/กก.) | ปี | ม.ค. | ก.พ. | มี.ค. | เม.ย. | พ.ค. | มิ.ย. | ก.ค. | ส.ค. | ก.ย. | ต.ค. | พ.ย. | ธ.ค. | เฉลี่ย |
|--------------------------|------|--------|--------|----------------|--------|--------|--------|--------|--------|--------|--------|--------|--------|--------|
| ราคากุ้งขาว (70 ตัว/กก.) | 2563 | 146.00 | 142.00 | 136.00 | 127.00 | 137.00 | 147.00 | 145.00 | 140.00 | 138.00 | 133.00 | 136.00 | 154.00 | 140.08 |
| ที่เกษตรกรขายได้ : สดก. | 2564 | 141.00 | 138.00 | 150.00 | 150.00 | 139.00 | 139.00 | 135.00 | 126.00 | 124.00 | 127.00 | 147.00 | 163.00 | 139.92 |
| (เฉลี่ยทั้งประเทศ) | 2565 | 178.00 | 178.00 | 166.00 | 152.00 | 148.00 | 148.00 | 150.00 | 142.00 | 138.00 | 131.00 | 145.00 | 150.00 | 152.17 |
| | 2566 | 164.00 | 159.00 | 150.00 | | | | | | | | | | 157.67 |
| | | | | (สัปดาห์ที่ 1) | | | | | | | | | | |
| ราคากุ้งขาว (70 ตัว/กก.) | 2563 | 144.32 | 140.00 | 133.86 | 130.00 | 140.56 | 153.10 | 147.63 | 136.50 | 133.50 | 132.75 | 138.68 | 151.67 | 140.21 |
| ขายส่ง ณ ตลาดทะเลไทย | 2564 | 130.53 | 138.33 | 146.52 | 141.88 | 132.22 | 139.76 | 119.00 | 126.00 | 120.24 | 129.17 | 153.00 | 169.25 | 137.16 |
| | 2565 | 185.00 | 179.12 | 158.20 | 138.61 | 143.61 | 149.52 | 155.00 | 139.00 | 132.73 | 133.00 | 148.16 | 155.00 | 151.41 |
| | 2565 | 166.39 | 164.75 | 150.00 | | | | | | | | | | 160.38 |
| | | | | (สัปดาห์ที่ 1) | | | | | | | | | | |

เกลือทะเล

ประจำสัปดาห์ที่ 1 ของเดือนมีนาคม 2566 (วันที่ 27 ก.พ. - 3 มี.ค. 66)

| | | | | | | ความเคลื่อนไหวของราคา | | | | |
|--|---------|---------|---------|----------|----------|---------------------------|--------------|-----------|-----|------|
| | | | | | | ราคาเกลือทะเล ณ แหล่งผลิต | | | | |
| | | | | | | สัปดาห์ที่ 1 | สัปดาห์ที่ 4 | เพิ่ม/ลด | | |
| | | | | | | (3 มี.ค.66) | (24 ก.พ.66) | (บาท/ตัน) | (%) | |
| ผลผลิต (ตัน) | 2562 | 2563 | 2564 | 2565 | 2566 (f) | - เพชรบุรี | 1,500 | 1,500 | - | - |
| ใช้ในประเทศ (ตัน) | 356,283 | 570,205 | 392,765 | 376,668 | 521,807 | - สมุทรสาคร | 1,938 | 1,875 | 63 | 3.36 |
| | 435,717 | 578,580 | 380,321 | 261,084 | | - สมุทรสงคราม | 1,750 | 1,750 | - | - |
| | | | | | | | 1,729 | 1,708 | 21 | 1.23 |
| การส่งออก | | | | | | | | | | |
| - ปริมาณ (ตัน) | 171,378 | 167,521 | 165,347 | 278,637 | | | | | | |
| - มูลค่า (ล้านบาท) | 638.95 | 624.10 | 633.96 | 1,115.48 | | | | | | |
| ประเทศที่ส่งออก : กัมพูชา (26%) พม่า (19%) มาเลเซีย (17%) อื่น ๆ (38%) | | | | | | | | | | |
| การนำเข้า (รวมเกลือทะเล เกลือบริโภค เกลืออื่น ๆ) | | | | | | | | | | |
| - ปริมาณ (ตัน) | 250,812 | 175,896 | 152,903 | 163,053 | | | | | | |
| - มูลค่า (ล้านบาท) | 434.09 | 376.13 | 352.89 | 288.46 | | | | | | |
| ประเทศที่นำเข้า : อินเดีย (89%) | | | | | | | | | | |
| มูลค่าผลผลิต (ล้านบาท) | 555.38 | 241.55 | 268.56 | 553.60 | | | | | | |
| ที่มา (1) ผลผลิต : กรมส่งเสริมการเกษตร | | | | | | | | | | |
| (2) ส่งออก - นำเข้า : กรมศุลกากร | | | | | | | | | | |
| (3) มูลค่าผลผลิต : คำนวณจากปริมาณผลผลิต x ราคาเฉลี่ยรายปี | | | | | | | | | | |

| สถานการณ์ | มาตรการภาครัฐ |
|---|--|
| <ul style="list-style-type: none"> - สภาพอากาศที่เอื้ออำนวยต่อการผลิต ส่งผลให้ปริมาณผลผลิตเกลือทะเลออกสู่ตลาดอย่างต่อเนื่อง - ราคาเฉลี่ยเกลือทะเลที่จังหวัดสมุทรสาคร ปรับสูงขึ้น ต้นละ 63 บาท หรือร้อยละ 3.36 เนื่องจากความต้องการของผู้ประกอบการมีอย่างต่อเนื่อง ส่วนจังหวัดเพชรบุรีและสมุทรสงคราม ราคายังทรงตัวเท่ากับสัปดาห์ก่อน | <ul style="list-style-type: none"> - ปี 2564 มติ คณะกรรมการบริหารกองทุนรวมเพื่อช่วยเหลือเกษตรกร (6 ก.ย. 64) เห็นชอบกรอบวงเงินจากกองทุนรวมเพื่อช่วยเหลือเกษตรกร จำนวน 12.57 ล้านบาท ตามที่กรมส่งเสริมการเกษตรขอรับการสนับสนุน เพื่อดำเนินโครงการแก้ไขปัญหาเกลือทะเลปี 2564 โดยการสนับสนุนเงินจ่ายขาดเพื่อชดเชยส่วนต่างราคา ในอัตราไม่เกิน ต้นละ 250 บาท ให้เกษตรกรที่เข้าร่วมโครงการ ที่มีปริมาณเกลือค้างสต็อกปีการผลิต 2562/63 จำนวน 145 ครั้วเรือน และคำดำเนินการของหน่วยงานราชการตามที่จ่ายจริงไม่เกินร้อยละ 3 ของวงเงินดำเนินการ ระยะเวลาโครงการ ก.ย. 64 - ม.ค. 65 ผล มีเกษตรกรเข้าร่วมโครงการทั้งสิ้น 111 ราย ปริมาณเกลือที่เข้าร่วมโครงการจำนวน 39,841.17 ตัน จำนวนเงินที่ชดเชยจำนวน 9,960,291.75 บาท มีค่าใช้จ่ายในการดำเนินงานจำนวน 116,416 รวมเป็นเงินทั้งสิ้น 10,076,707.75 บาท |
| แนวโน้ม | |
| <ul style="list-style-type: none"> - ราคามีแนวโน้มทรงตัวหรือปรับลดลง เนื่องจากผลผลิตฤดูกาลใหม่ออกสู่ตลาดอย่างต่อเนื่อง | |

| ราคาเกลือทะเล ที่เกษตรกรขายได้เฉลี่ย 3 จังหวัด (บาท/ตัน) | | | | | | | | | | | | | | |
|--|-------|-------|-------|--------------|-------|-------|-------|-------|-------|-------|-------|-------|--------|-------|
| ปี | ม.ค. | ก.พ. | มี.ค. | เม.ย. | พ.ค. | มิ.ย. | ก.ค. | ส.ค. | ก.ย. | ต.ค. | พ.ย. | ธ.ค. | เฉลี่ย | |
| 2562 | 2,354 | 2,220 | 1,931 | 927 | 821 | 1,147 | 1,309 | 1,266 | 1,260 | 1,219 | 1,068 | 974 | 1,375 | |
| 2563 | 833 | 719 | 672 | 629 | 519 | 490 | 505 | 515 | 516 | 568 | 615 | 615 | 600 | |
| 2564 | 615 | 531 | 523 | 518 | 526 | 536 | 585 | 706 | 698 | 690 | 693 | 713 | 611 | |
| 2565 | 708 | 828 | 1,133 | 1,302 | 1,320 | 1,521 | 1,667 | 1,721 | 1,802 | 1,854 | 1,906 | 1,875 | 1,470 | |
| 2566 | 1,883 | 1,768 | 1,729 | (3 มี.ค. 66) | | | | | | | | | | 1,826 |