

ประจำสัปดาห์ที่ 1 ของเดือนกุมภาพันธ์ 2551 (4 - 8 กพ.51)

| | | | | | |
|----------------------------|---------|---------|---------|----------|------|
| ผลผลิต (ล้านตันข้าวเปลือก) | 2547/48 | 2548/49 | 2549/50 | 2550/51* | Δ % |
| - โลก | 606.780 | 632.792 | 632.818 | 637.321* | 0.71 |
| - ไทย | 28.559 | 30.291 | 29.269 | 29.902 | 2.16 |
| - นาปี | 22.670 | 23.539 | 22.840 | 23.387 | 2.40 |
| - นาปรัง | 5.888 | 6.753 | 6.429 | 6.515 | 1.34 |

ช่วงออกสู่ตลาด / แหล่งผลิตสำคัญ
 - นาปี ตค. - กพ. อุบลราชธานี นครราชสีมา อุดรธานี เชียงราย
 - นาปรัง มีค. - ตค. สุพรรณบุรี พิษณุโลก นครสวรรค์ พิจิตร

| | | | | | |
|---------------------------|--------|--------|--------|--------|-------|
| พื้นที่เพาะปลูก (ล้านไร่) | 66.566 | 67.677 | 67.616 | 66.951 | -0.14 |
| - นาปี | 57.652 | 57.774 | 57.542 | 57.422 | -0.21 |
| - นาปรัง | 8.914 | 9.903 | 10.074 | 9.529 | -5.41 |

| | | | | | |
|-------------------------|-----|-----|-----|-----|------|
| ผลผลิตเฉลี่ยต่อไร่(กก.) | 429 | 447 | 437 | 447 | 2.29 |
| - นาปี | 393 | 407 | 397 | 407 | 2.52 |
| - นาปรัง | 661 | 682 | 675 | 684 | 1.33 |

| | | | | | |
|-------------------------|-------|-------|-------|-------|-------|
| ต้นทุนการผลิต (บาท/ตัน) | | | | | |
| - ข้าวเปลือกหอมมะลิ | 6,455 | 7,049 | 7,315 | 7,426 | 1.52 |
| - ข้าวเปลือกเจ้านาปี | 4,569 | 4,152 | 4,634 | 4,610 | -0.52 |
| - ข้าวเปลือกเหนียว | 5,123 | 6,429 | 6,515 | 6,641 | 1.93 |
| - ข้าวเปลือกนาปรัง | 4,391 | 4,812 | 5,081 | - | - |

จำนวนครัวเรือนเกษตรกร ปลูกข้าว 3.7 ล้านครัวเรือนจากเกษตรกรทั่วประเทศ 5.6 ล้านครัวเรือนหรือร้อยละ 66 ของครัวเรือนทั้งหมด

มูลค่าผลผลิตที่เกษตรกรขายได้ (ปี 2547/48) 157,128 ล้านบาท

| | | | | | |
|--|---|--------|---------|------------|------|
| การใช้ภายใน | 15.560 | 15.545 | 15.509 | 16.900 | 8.97 |
| การส่งออก (ปีปฏิทินหลัง) | | | | | |
| ปริมาณส่งออก(ล้านตัน) | 7.304 | 7.420 | 9.550 | 8.750* | - |
| มูลค่าส่งออก (ล้านบาท) | 90,874 | 97,349 | 123,728 | เป้าหมาย - | - |
| (ล้าน \$) | 2,278 | 2,553 | 3,594 | 3325* | - |
| - ปริมาณส่งออก(ล้านตัน) (ณ 1 - 31 มค.) | | 0.621 | 1.012 | 62.96 | |
| - เอกชน | | 0.621 | 0.971 | 56.36 | |
| - รัฐบาล | | - | 0.041 | - | |
| - มูลค่าส่งออก (ล้านบาท) | | 8,360 | 12,972 | 67.13 | |
| - ประเทศคู่ค้า | ในจีเรีย เบนิน เซเนกัล อิรัก จีน แอฟริกาใต้ | | | | |
| - ประเทศคู่แข่ง | เวียดนาม สหรัฐ อินเดีย ปากีสถาน | | | | |

สถานการณ์ข้าวหน้าปี การเพาะปลูก 2550/51 ผลรับจำนำข้าวเปลือกหน้าปี 2550/51 กระทรวงเกษตรและสหกรณ์พยากรณ์พื้นที่เพาะปลูกข้าวหน้าปี 2550/51 มีจำนวน 57,422 ล้านไร่ ลดลงจากปีก่อนประมาณ 0.120 ล้านไร่ และผลผลิตประมาณ 23,387 ล้านตันข้าวเปลือก เพิ่มขึ้นจากปีก่อนประมาณ 0.547 ล้านตันข้าวเปลือก ผลผลิตเฉลี่ย 407 กก./ไร่ สูงขึ้นจากปีก่อนที่มีผลผลิตเฉลี่ย 397 กก./ไร่ ผลผลิตออกสู่ตลาดมากในช่วงเดือน พย.-ธค.50 คิดเป็นร้อยละ 76.4 หรือ 11.692 ล้านตันข้าวเปลือก

มาตรการรับจำนำข้าวเปลือกหน้าปี 2550/51 กชช.มีมติเมื่อ 9 ตค. 50 ดังนี้
 1) ข้าวเปลือกหอมมะลิ (36-42 กรัม) ราคาตันละ 9,000-9,300 บาท (2) ข้าวเปลือกหอมจังหวัด (34-40 กรัม) ราคาตันละ 7,500-7,800 บาท (3) ข้าวเปลือกเจ้า 100% ราคาตันละ 6,700 บาท (4) ข้าวเปลือกเจ้า 5% ราคาตันละ 6,600 บาท (5) ข้าวเปลือกเจ้า 10% ราคาตันละ 6,500 บาท (6) ข้าวเปลือกเจ้า 15% ราคาตันละ 6,300 บาท (7) ข้าวเปลือกเจ้า 25% ราคาตันละ 6,100 บาท (8) ข้าวเปลือกปทุมธานี ราคาตันละ 6,900 - 7,200 บาท

เป้าหมาย ปริมาณรับจำนำ 8.0 ล้านตันข้าวเปลือก ของผลผลิตทั้งหมด
 ระยะเวลารับจำนำ 1 พย.50 - 29 กพ.51 ยกเว้นภาคใต้รับจำนำ 1 กพ. - 3 พค.51
 ระยะเวลาไถ่ถอน จำนำยังคงง 5 ก.ส. 4 เดือนนับถัดจากเดือนที่รับจำนำ และจำนำไปประทวน
 ออก 3 เดือนนับถัดจากเดือนที่รับจำนำ ระยะเวลาโครงการ 1 พย.50 - 31 ตค.51
 ผลรับจำนำข้าวเปลือกหน้าปี 2550/51 เปรียบเทียบปี 2549/50 (ตั้งแต่ 1 พย.50 - 10 กพ.51)

| ชนิดข้าว | ปริมาณรับจำนำปี 2549/50 | | | | ปริมาณรับจำนำปี 2550/51 | | | |
|----------------------|-------------------------|-----------|---------|-----------|-------------------------|--------|---------|---------|
| | เปิดจุด | อคส. | ธกส. | รวม | เปิดจุด | อคส. | ธกส. | รวม |
| ข้าวเปลือกเจ้า | | 970,362 | 18,313 | 988,675 | | 48,883 | 3,099 | 51,982 |
| ข้าวเปลือกหอมมะลิ | | 159,892 | 356,007 | 515,899 | | 4,856 | 80,669 | 85,525 |
| ข้าวเปลือกหอมจังหวัด | | 74,691 | 6,471 | 81,162 | | 463 | 1,334 | 1,797 |
| ข้าวเปลือกปทุมธานี | | 14,497 | 3 | 14,500 | | 1,956 | - | 1,956 |
| ข้าวเปลือกเหนียว | | - | 11,270 | 11,270 | | - | 25,177 | 25,177 |
| รวม | 419 | 1,219,442 | 392,064 | 1,611,506 | 110 | 56,158 | 110,279 | 166,437 |

ผลรับจำนำข้าวเปลือกนาปรังปี 2550 เปรียบเทียบปี 2549 (ตั้งแต่ 16 มีค. - 31 ตค.50) สิ้นสุดโครงการ

| ชนิดข้าว | ปริมาณรับจำนำปี 2549 | ปริมาณรับจำนำปี 2550 |
|--------------------|----------------------|----------------------|
| ข้าวเปลือกเจ้า | 2,173,619 | 1,584,986 |
| ข้าวเปลือกปทุมธานี | - | 50,959 |
| รวม | 2,173,619 | 1,635,945 |

สถานการณ์ปัจจุบัน / ความคืบหน้าในการดำเนินการ
 - สถานการณ์ล่าสุด สัปดาห์นี้ข้าวเปลือกนาปีออกสู่ตลาดน้อยลง
 ความเคลื่อนไหว ดังนี้ ข้าวเปลือกหอมมะลิราคาสูงขึ้นจากตันละ 11,400 - 12,000 บาท เป็นต้นละ 11,600 - 12,300 บาท ข้าวเปลือกเจ้า 5% ราคาสูงขึ้นจากตันละ 6,800 - 7,700 บาท เป็นต้นละ 7,800 - 8,200 บาท และข้าวเปลือกปทุมธานี ราคาสูงขึ้นจากตันละ 7,600-7,800 บาท เป็นต้นละ 8,400 - 8,600 บาท ส่วนข้าวเปลือกเหนียว 10% เมล็ดยาว ราคาทรงตัวที่ตันละ 8,400 - 8,600 บาท ผลผลิตออกสู่ตลาดน้อยลง ตลาดมีความต้องการอย่างต่อเนื่อง ส่งผลให้ราคาอยู่ในเกณฑ์ดี

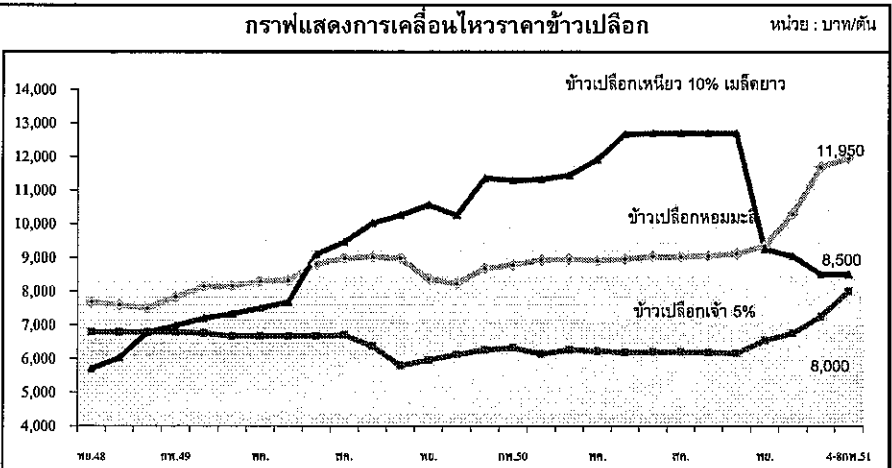

| ราคา (บาท/ตัน) ชนิดข้าวเปลือก | ปี | เดือน | | | | | | | | | | | | ครั้งก่อน 28มค.-1กพ.51 | ครั้งนี้ 4-8กพ.51 | |
|----------------------------------|------|--------|--------|--------|--------|--------|--------|--------|--------|--------|--------|--------|--------|---------------------------|----------------------|-------------|
| | | มค. | กพ. | มีค. | เมย. | พค. | มิย. | กค. | สค. | กย. | ตค. | พย. | ธค. | | | เฉลี่ย |
| ข้าวเปลือกหอมมะลิ (36 กรัม) | 2549 | 7,500 | 7,833 | 8,151 | 8,157 | 8,305 | 8,315 | 8,812 | 8,975 | 9,023 | 8,980 | 8,364 | 8,291 | 8,392 | 11400-12000 | 11600-12300 |
| | 2550 | 8,680 | 8,788 | 8,930 | 8,955 | 8,913 | 8,961 | 9,033 | 9,025 | 9,058 | 9,118 | 9,348 | 10,297 | 9,092 | | |
| | 2551 | 10,900 | | | | | | | | | | | | | | |
| ข้าวเปลือกเหนียว 10% เมล็ดยาว | 2549 | 6,774 | 6,979 | 7,200 | 7,331 | 7,500 | 7,679 | 9,100 | 9,464 | 10,020 | 10,262 | 10,567 | 10,258 | 8,595 | 8400-8600 | 8400-8600 |
| | 2550 | 11,367 | 11,300 | 11,329 | 11,447 | 11,920 | 12,667 | 12,700 | 12,700 | 12,700 | 12,700 | 9,250 | 9,041 | 11,593 | | |
| | 2551 | 8,691 | | | | | | | | | | | | | | |
| ข้าวเปลือกเจ้า 5% | 2549 | 6,788 | 6,788 | 6,788 | 6,663 | 6,663 | 6,663 | 6,667 | 6,705 | 6,372 | 5,803 | 5,987 | 6,125 | 6,495 | 6800-7700 | 7800-8200 |
| | 2550 | 6,268 | 6,320 | 6,137 | 6,268 | 6,230 | 6,192 | 6,200 | 6,200 | 6,190 | 6,156 | 6,538 | 6,746 | 6,287 | | |
| | 2551 | 6,805 | | | | | | | | | | | | | | |

มันสำปะหลัง

ประจำสัปดาห์ที่ 1 ของเดือนกุมภาพันธ์ 2551 (4 - 8 ก.พ. 51)

April 24 11:58 AM Page 1 Sheet 1 of 2550

| ผลผลิต (ล้านตัน) | 2546/47 | 2547/48 | 2548/49 | 2549/50 | 2550/51 (ประมาณ) | %Δ |
|----------------------------------|--|------------------|----------------|----------------|---------------------|-------------------|
| โลก | 192.35 | 203.16 | 203.06 | 208.51 | 214.09 | 2.68 |
| ไนจีเรีย | 32.91 | 38.18 | 38.18 | 39.24 | 40.29 | 2.68 |
| บราซิล | 21.96 | 23.93 | 26.65 | 27.39 | 28.12 | 2.67 |
| อินโดนีเซีย | 18.72 | 19.43 | 19.45 | 20.23 | 20.55 | 1.58 |
| เวียดนาม | 5.31 | 5.57 | 5.70 | 7.81 | 7.00 | -10.37 |
| ไทย | 21.44 | 16.94 | 22.58 | 26.41 | 27.62 | 4.58 |
| ช่วงผลผลิตออกมาก | (พ.ย.-มี.ค.) | 77.35 % | | | | |
| แหล่งผลิตสำคัญ | นครราชสีมา(26.30%) | กำแพงเพชร(5.90%) | สระแก้ว(4.88%) | ชัยภูมิ(4.81%) | ชลบุรี(4.66%) | ฉะเชิงเทรา(4.05%) |
| พื้นที่ปลูก (ล้านไร่) | 6.61 | 6.16 | 6.69 | 7.13 | 7.30 | 2.38 |
| จำนวนครัวเรือน | 487,088 | 464,956 | 476,352 | na | na | |
| ผลผลิตเฉลี่ย (ตัน/ไร่) | 3.24 | 2.75 | 3.38 | 3.56 | 3.78 | 6.18 |
| ต้นทุนการผลิต (บาท/กก.) | 0.88 | 0.92 | 0.84 | 0.85 | 0.850 | |
| มูลค่าผลผลิต (ล้านบาท) | 22,721 | 25,410 | 29,128 | 29,956 | | |
| การแปรรูป (ล้านตัน) ¹ | | | | | | |
| - มันเส้น+อัดเม็ด | 12.40 | 7.49 | 9.48 | 9.20 | | |
| - แป้งมัน | 9.40 | 9.45 | 10.17 | 16.08 | | |
| ส่งออก ¹ | | | | | | |
| - มันเส้น | | 2.81 | 2.77 | 3.82 | 2.86 | |
| - มันอัดเม็ด | | 2.21 | 0.26 | 0.39 | 1.65 | |
| - แป้งมัน | | 1.61 | 1.60 | 2.31 | 1.94 | |
| - ผลิตภัณฑ์อื่นๆ | | 0.22 | 0.34 | 0.34 | 0.43 | |
| ประเทศคู่ค้า | มันเส้น จีน 92% | อื่นๆ 8% | | 6.86 | 6.88 | |
| | แป้งมัน อินโดนีเซีย 23% | จีน 16% | ไต้หวัน 17% | | | |
| | ญี่ปุ่น 12% | อื่นๆ 32% | | | | |
| ประเทศคู่แข่ง | เวียดนาม | อินโดนีเซีย | | | | |
| มาตรการส่งออก | กำหนดให้แสดงใบรับรองมาตรฐานสินค้าและขอใบอนุญาต | | | | | |
| | ส่งออก (ออกใบอนุญาตให้ผู้ส่งออกไม่จำกัดจำนวน) | | | | | |

สถานการณ์ ปี 2550/51
 โลก FAO คาดว่าปี 2550/51 จะมีผลผลิต 214.09 ล้านตัน โดยไทยเป็นผู้ผลิตอันดับ 3 แต่เป็นผู้ส่งออกอันดับ 1
 ไทย กระทรวงเกษตรและสหกรณ์ พยากรณ์ว่า ในปี 2550/51 มีผลผลิตประมาณ 27.62 ล้านตัน เพิ่มจากปีก่อนร้อยละ 4.58 ออกสู่ตลาดมากในช่วงเดือน พ.ย.50 - มี.ค.51

มาตรการ ปี 2550/51
 คณะกรรมการ คชก.มีมติวันที่ 8 พ.ย.50 เห็นชอบมาตรการแทรกแซงตลาดมันสำปะหลังอย่างเป็นระบบ รวม 3 มาตรการ ดังนี้

- มาตรการแทรกแซงตลาด** ด้วยการรับจำนำหัวมันสำปะหลังสด 5 ล้านตัน เพื่อแปรรูปเป็นมันเส้นและแป้งมัน โดยมีเงื่อนไขรับจำนำจากเกษตรกรไม่เกินรายละ 250 ตัน หรือวงเงินไม่เกินรายละ 350,000 บาท ระยะเวลารับจำนำเดือน ม.ค.-เม.ย.51 ราคารับจำนำกำหนดราคาเป็นขั้นบันไดจาก กก.ละ 1.70 บาท ในเดือน ม.ค.51 ปรับเพิ่มเดือนละ 0.05 บาท/กก.ถึงเดือนเม.ย.51 กก.ละ 1.85 บาท
- มาตรการเร่งระบายส่งออกผลิตภัณฑ์มันสำปะหลัง**
- มาตรการจัดระบบพิเศษเฉพาะพื้นที่** เห็นชอบให้ขยายการดำเนินโครงการจัดระบบพิเศษเฉพาะพื้นที่มันสำปะหลังปี 2550/51 ในเขตภาคเหนือตอนล่าง อ.ชาวนาธิปไตย (จ.กำแพงเพชร) และเขตภาคตะวันออก อ.วังสมบูรณ์ (จ.สระแก้ว) โดยผู้เข้าร่วมโครงการใช้วงเงินกู้ยืมจาก ชกส.และธ.กรุงไทย เป็นเงินหมุนเวียนดำเนินกิจกรรมการตลาด ระยะเวลาโครงการ ก.พ. 50 - มี.ย. 55

ผลดำเนินการโครงการ (ปี2549/50) รับจำนำหัวมันสด 1,141,261 ตัน

| | มันเส้น (ตัน) | แป้งมัน (ตัน) |
|--------------------------------|---------------|---------------|
| ปริมาณแปรสภาพ | 286,131 | 104,631 |
| ไถ่ถอน | 2,885 | 5,046 |
| คงเหลือ | 283,246 | 99,585 |
| จำหน่ายครั้งที่ 1 (21 มี.ย.50) | 96,138 | 51,976 |
| จำหน่ายครั้งที่ 2 (23 ก.พ.50) | 122,351 | 17,381 |
| จำหน่ายครั้งที่ 3 (5 ก.ย.50) | 64,756 | 30,227 |

หมายเหตุ : ผลิตภัณฑ์โครงการ 48/49 จำนวน 49,002 ตันจำหน่าย เมื่อ 21 มี.ย.50

สถานการณ์ปัจจุบัน

ในประเทศ

หัวมันสดออกสู่ตลาดอย่างต่อเนื่อง แต่ปริมาณไม่เพียงพอแก่ผู้ประกอบการค้าและโรงแป้งที่มีความต้องการหัวมันสดเป็นวัตถุดิบในการผลิต ส่งผลให้ราคาหัวมันสดอยู่ในเกณฑ์สูง ใจเกษตรกรเร่งขุดผลผลิตออกจำหน่ายมากขึ้น

ต่างประเทศ

ารส่งออกผลิตภัณฑ์มันสำปะหลังของไทย ปี 50 มันเส้น 2.858 ล้านตัน มูลค่า 12,113.74 ล้านบาท ลดลงจากปี 49 ร้อยละ 25.2 มันอัดเม็ด 1.651 ล้านตัน มูลค่า 7,195.99 ล้านบาท เพิ่มขึ้นจากปี 49 สี่เท่าตัว แป้งมัน 1.943 ล้านตัน มูลค่า 22,830.40 ล้านบาท ลดลงจากปี 49 ร้อยละ 15.9

ความเคลื่อนไหวของราคามันสำปะหลัง ปี 2548 - 2551

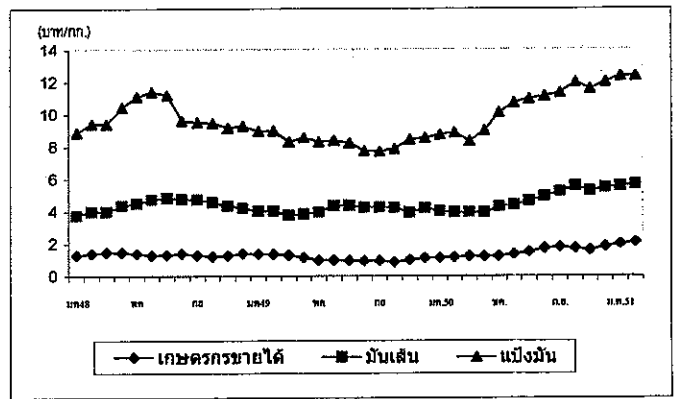

ราคามันสำปะหลังและผลิตภัณฑ์* 11ม.ค.51*

(บาท/กก.)

| | ปี | มค. | กพ. | มีค. | เมย. | พค. | มิย. | กค. | สค. | กย. | ตค. | พย. | ธค. | เฉลี่ย |
|--------------------------|------|-------|-------|------|------|-------|-------|-------|-------|-------|-------|-------|-------|--------|
| 1) เกษตรกรขายได้ | | | | | | | | | | | | | | |
| - เฉลี่ยทั้งประเทศ/ | 2549 | 1.38 | 1.36 | 1.30 | 1.18 | 0.99 | 0.99 | 0.96 | 0.94 | 0.94 | 0.86 | 1.00 | 1.13 | 1.09 |
| | 2550 | 1.12 | 1.16 | 1.23 | 1.21 | 1.25 | 1.35 | 1.49 | 1.72 | 1.79 | 1.72 | 1.62 | 1.82 | 1.46 |
| | 2551 | 1.99 | 2.08 | | | | | | | | | | | 2.04 |
| - จ.นครราชสีมา 2/ | 2549 | 1.43 | 1.41 | 1.32 | 1.26 | 1.18 | 1.17 | 1.12 | 1.06 | 1.06 | 1.06 | 1.15 | 1.18 | 1.20 |
| | 2550 | 1.18 | 1.21 | 1.28 | 1.33 | 1.47 | 1.59 | 1.69 | 1.74 | 1.85 | 1.87 | 1.81 | 1.91 | 1.58 |
| | 2551 | 2.06 | 2.23 | | | | | | | | | | | 2.15 |
| -จ.กาฬสินธุ์ 2/ | 2549 | 1.48 | 1.48 | 1.44 | 1.25 | 1.16 | 1.08 | 1.03 | 0.95 | 0.89 | 0.91 | 1.08 | 1.23 | 1.17 |
| | 2550 | 1.22 | 1.24 | 1.27 | 1.31 | 1.38 | 1.48 | 1.73 | 1.78 | 1.77 | 1.77 | 1.78 | 1.88 | 1.55 |
| | 2551 | 2.03 | 2.13 | | | | | | | | | | | 2.08 |
| - จ.ชลบุรี 2/ | 2549 | 1.46 | 1.43 | 1.34 | 1.26 | 1.19 | 1.19 | 1.16 | 1.06 | 1.04 | 1.05 | 1.24 | 1.26 | 1.22 |
| | 2550 | 1.32 | 1.30 | 1.33 | 1.40 | 1.50 | 1.67 | 1.74 | 1.74 | 1.85 | 1.91 | 1.91 | 2.02 | 1.64 |
| | 2551 | 2.23 | 2.17 | | | | | | | | | | | 2.20 |
| 2) ราคาส่งออก FOB | | | | | | | | | | | | | | |
| มันเส้น | 2549 | 4.02 | 4.04 | 3.75 | 3.86 | 3.95 | 4.35 | 4.37 | 4.25 | 4.25 | 4.22 | 3.94 | 4.20 | 4.10 |
| | 2550 | 3.96 | 3.97 | 3.96 | 3.93 | 4.28 | 4.39 | 4.63 | 4.94 | 5.24 | 5.56 | 5.26 | 5.48 | 4.63 |
| | 2551 | 5.57 | 5.64 | | | | | | | | | | | 5.61 |
| แป้งมัน | 2549 | 8.97 | 9.01 | 8.32 | 8.60 | 8.32 | 8.39 | 8.23 | 7.77 | 7.73 | 7.89 | 8.45 | 8.55 | 8.35 |
| | 2550 | 8.94 | 8.97 | 8.36 | 9.00 | 10.13 | 10.74 | 10.97 | 11.13 | 11.35 | 11.99 | 11.58 | 11.98 | 10.43 |
| | 2551 | 12.37 | 12.37 | | | | | | | | | | | 12.37 |

หมายเหตุ : 1/ หัวมันสดคละจาก สคก. 2/ หัวมันสดเชื้อแป้ง 25% จาก กนจ.

กาแฟ

ประจำสัปดาห์ที่ 1 ของเดือนกุมภาพันธ์ 2551 (4 - 8 ก.พ.51)

| ผลผลิต | 2547/48 | 2548/49 | 2549/50 | 2550/51 |
|---|---|---------|---------|-------------|
| | | | | (ประมาณการ) |
| - โลก(ล้านตัน) | 7.26 | 6.69 | 8.06 | 7.37 |
| - ไทย (ตัน) | 59,644 | 45,831 | 55,660 | 51,876 |
| ต้นทุน (บาท/กก.) | 31.12 | 29.34 | 29.26 | 32.02 |
| การใช้ในประเทศ (ตัน) | 42,300 | 45,000 | 48,000 | 50,900 |
| การนำเข้า (ข้อมูลพันธ WTO ให้นำเข้าในโควตา 5.25 ตัน ภาษีในโควตา 30% นอกโควตา 90%) | | | | |
| ปริมาณ(ตัน) | 194 | 336 | 634 | |
| มูลค่า (ล้านบาท) | 49.48 | 66.97 | 93.24 | |
| การส่งออก | | | | |
| ปริมาณ(ตัน) | 16,935 | 25,834 | 11,621 | (ม.ค.-ธ.ค.) |
| มูลค่า (ล้านบาท) | 609 | 1,058 | 641 | |
| ช่วงออกสู่ตลาด พ.ย.- มี.ค.และออกสู่ตลาดมาก ธ.ค. - มี.ค. | | | | |
| แหล่งผลิตสำคัญ | ชุมพร ระนอง สุราษฎร์ธานี กระบี่ นครศรีธรรมราช | | | |
| พันธุ์ | ประจวบคีรีขันธ์ และอุตรดิตถ์ | | | |
| ครัวเรือนเกษตรกร | 30,850 ครัวเรือน (ข้อมูล ปี 2549) | | | |
| มูลค่าผลผลิตที่เกษตรกรขายได้ปี 2549/50 | ประมาณ 2,015 ล้านบาท | | | |
| ประเทศคู่ค้าสำคัญ | | | | |
| 1. เมล็ดกาแฟดิบ สหรัฐอเมริกา (66.30%) เยอรมัน (18.06%) | | | | |
| เบลเยียม (5.62%) อิตาลี (4.59%) โปแลนด์ (1.78%) และอื่น ๆ (3.65%) | | | | |
| 2. กาแฟคั่ว สหรัฐอาหรับเอมิเรตส์ (56.90%) ไต้หวัน (11.37%) พม่า (10.07%) | | | | |
| ปากีสถาน (4.85%) เดนมาร์ก (3.85%) อื่น ๆ (12.96%) | | | | |
| 3. กาแฟผงสำเร็จรูป ลาว (43.34%) อังกฤษ (12.18%) พม่า (7.87%) กาน่า (4.24%) | | | | |
| และอื่น ๆ (27.18%) | | | | |
| ประเทศคู่แข่งสำคัญ | เวียดนาม อินโดนีเซีย ฟิลิปปินส์ | | | |

สถานการณ์ปี 2550/51

1.1 สถานการณ์ตลาดโลก กระทรวงเกษตรสหรัฐฯ คาดการณ์(ธ.ค.50)ปริมาณสต็อก ต้นปี 1.34 ล้านตัน เพิ่มขึ้นจากปี 2549/50 จำนวน 0.15 ล้านตันหรือคิดเป็นร้อยละ 12.63 ปริมาณผลผลิต 7.37 ล้านตันลดลง 0.69 ล้านตันหรือคิดเป็นร้อยละ 8.51 และความต้องการใช้ 7.85 ล้านตัน ลดลงจากปี 2549/50 จำนวน 0.26 ล้านตันคิดเป็นร้อยละ 3.32 ส่วนราคาคาแฟโลก (11 ก.พ.51) เฉลี่ยต้นละ 2,239 ดอลลาร์สหรัฐฯ สูงกว่าระยะเดียวกันของปีที่ผ่านมามาก 581 ดอลลาร์สหรัฐฯ

1.2 สถานการณ์ในประเทศ

(1) ผลผลิต สำนักงานเศรษฐกิจการเกษตรคาดการณ์ผลผลิตปริมาณ 51,876 ตัน ลดลงจากปี 2549/50 จำนวน 3,784 ตันคิดเป็นร้อยละ 6.80 ออกสู่ตลาดมากในเดือน ม.ค. - ก.พ.51

(2) ความต้องการใช้ คาดว่าจะมีประมาณ 50,900 ตัน เพิ่มขึ้นจากปี 2549/50 ร้อยละ 6 ตามปริมาณการขยายตัวของการบินพาณิชย์และกาแฟพร้อมดื่ม

(3) ราคา ที่เกษตรกรควรจะได้รับซึ่งคิดทอนจากราคาคาแฟโลก (2,239 ดอลลาร์สหรัฐฯ) ประมาณ กก.ละ 68 - 71 บาท

2. สถานการณ์ /แผนการดำเนินการ

2.1 การประชุมพิจารณาทบวงทุกระดับเกี่ยวกับการอนุญาตให้นำเข้าเมล็ดกาแฟดิบ เพื่อนำมาผลิตเป็นผลิตภัณฑ์กาแฟส่งออกที่กรมการค้าต่างประเทศเมื่อวันที่ 15 พ.ย. 50 ได้พิจารณาสถานการณ์การผลิตและการตลาดเมล็ดกาแฟปี 2550/51 ด้วย สรุปว่าผลผลิตและความต้องการใช้จะมีปริมาณใกล้เคียงกันประมาณ 51,000 ตันและแนวโน้มราคาเกษตรกรจำหน่ายได้อยู่ในเกณฑ์ดี

2.2 การเชื่อมโยงตลาดระหว่างเกษตรกรกับผู้ใช้ภายในประเทศ

2.3 ราคामีล็ดกาแฟตลาดโลกมีความผันผวนอาจส่งผลกระทบต่อภาวะตลาดและราคากาแฟในประเทศจนเกษตรกรได้รับความเดือดร้อนได้

สถานการณ์ปัจจุบัน

1. ภายในประเทศ

(1) เกษตรกรเก็บเกี่ยวผลผลิตแล้วประมาณร้อยละ 95 และจำหน่ายผลผลิตออกสู่ตลาดแล้วประมาณร้อยละ 90 โดยเกษตรกรจังหวัดชุมพร ระนองและสุราษฎร์ธานีจำหน่ายเมล็ดกาแฟเกรดดีให้ลูกค้าท้องถิ่นและผู้ใช้ภายในประเทศ ส่งผลให้ราคายังคงเคลื่อนไหวอยู่ในเกณฑ์สูง บจ.ควอลิตี้ คอฟฟี่ โปรดักท์ส (เนทเลย์) ซึ่งเป็นผู้ผลิตกาแฟสำเร็จรูปเปิดจุดรับซื้อ รวม 7 จุดแยกเป็น จ.ชุมพร 4 จุดและจ.ระนอง 3 จุด บจ.ควอลิตี้ รับซื้อเมล็ดกาแฟเกรดดี กก.ละ 67 บาท

2. ตลาดโลก

ราคาคาแฟโลกเคลื่อนไหวอยู่ในเกณฑ์สูงสุดในรอบ 10 ปีที่ผ่านมา เนื่องจากมีการคาดการณ์ว่าปริมาณผลผลิต ปี 2551/52 (เริ่มออกสู่ตลาด มี.ย.51) ของประเทศบราซิลซึ่งเป็นผู้ผลิตและส่งออกรายใหญ่ของโลกจะมีปริมาณลดลง เพราะได้รับผลกระทบจากภาวะอากาศแห้งแล้ง

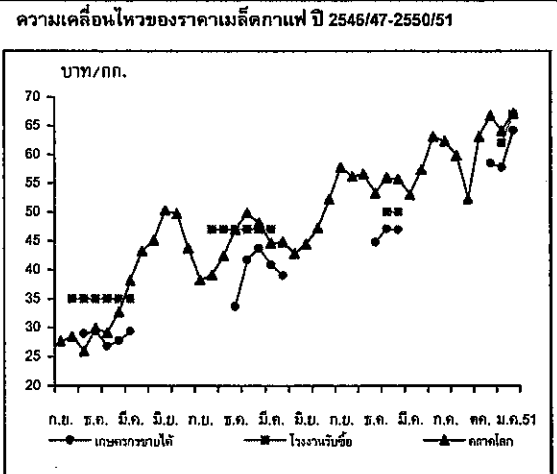

| ราคา (บาท/กก.) | ต.ค. | พ.ย. | ธ.ค. | ม.ค. | ก.พ. | มี.ค. | เม.ย. | พ.ค. | มิ.ย. | ก.ค. | ส.ค. | ก.ย. | เฉลี่ย |
|---------------------------|-------|-------|-------|-------|-------|---------------------------|-------|-------|-------|-------|-------|-------|--------|
| เกษตรกรขายได้ (เกรดคละ) | | | | | | | | | | | | | |
| ปี 2548/49 | - | - | 33.66 | 41.67 | 43.66 | 40.88 | 39.00 | - | - | - | - | - | 39.77 |
| ปี 2549/50 | - | - | 44.78 | 47.11 | 46.99 | - | - | - | - | - | - | - | 46.29 |
| ปี 2550/51 | - | 58.50 | 57.79 | 65.70 | 70-72 | (11 ก.พ.51) จ.ชุมพร | - | - | - | - | - | - | 59.59 |
| โรงงานรับซื้อ (เกรดหนึ่ง) | | | | | | | | | | | | | |
| ปี 2548/49 | - | - | - | 43.00 | 47.00 | 47.00 | - | - | - | - | - | - | 45.67 |
| ปี 2549/50 | - | - | - | 50.00 | 50.00 | - | - | - | - | - | - | - | 50.00 |
| ปี 2550/51 | - | - | 57.00 | 67.00 | 67.00 | (11 ก.พ.51) จ.ชุมพร ระนอง | - | - | - | - | - | - | 59.50 |
| ตลาดโลก (ลอนดอน) | | | | | | | | | | | | | |
| ปี 2547/48 | 28.40 | 25.96 | 29.96 | 29.16 | 32.66 | 38.09 | 42.23 | 45.11 | 50.31 | 49.72 | 43.74 | 38.23 | 33.30 |
| ปี 2548/49 | 39.07 | 42.42 | 46.92 | 49.86 | 48.11 | 44.59 | 44.85 | 42.81 | 44.40 | 47.24 | 52.21 | 57.74 | 46.69 |
| ปี 2549/50 | 56.18 | 56.56 | 53.26 | 60.15 | 55.73 | 53.05 | 50.59 | 57.33 | 63.14 | 62.37 | 59.83 | 52.33 | 56.71 |
| ปี 2550/51 | 63.10 | 66.76 | 64.10 | 66.70 | 73.15 | (11 ก.พ.51) | - | - | - | - | - | - | 66.76 |

สับปะรด

ประจำสัปดาห์ที่ 1 ของเดือนกุมภาพันธ์ 2551 (4-8 กพ. 51)

| | | | |
|-------------------------|--|---------|---------|
| ผลผลิต | 2549 | 2550 | 2551 |
| โลก (ล้านตัน) | 18.38 | 18.00 | na |
| ไทย (ล้านตัน) | 2.705 | 2.320 | 2.513 |
| ช่วงผลผลิตออกมาก | เม.ย.- มิ.ย. และ พ.ย.- ม.ค. | | |
| พื้นที่ปลูก (ไร่) | 632,029 | 597,467 | 611,917 |
| จำนวนครีวเรือน | 37,150 | na | na |
| ผลผลิตเฉลี่ย/ไร่ | 4,280 | 3,858 | 4,107 |
| ต้นทุนการผลิต | 2.35 | 2.42 | na |
| มูลค่าผลผลิต (ล้านบาท) | 6,817 | 10,626 | na |
| การใช้ | | | |
| - บริโภคสด (ล้านตัน) | 0.376 | 0.580 | 0.503 |
| - แปรรูปกระป๋อง (ตันสด) | 2.029 | 1.741 | 2.01 |
| ส่งออก | | | |
| - กระป๋อง (ล้านตัน) | 0.483 | 0.568 | na |
| - มูลค่า (ล้านบาท) | 19,475 | 14,506 | na |
| ประเทศคู่ค้า | สหรัฐอเมริกา เยอรมัน ญี่ปุ่น และแคนาดา | | |
| ประเทศคู่แข่ง | ฟิลิปปินส์ จีน บราซิล และอินเดีย | | |
| อัตราแปรสภาพ | สับปะรดกระป๋อง : สับปะรดสด = 3.3 : 1 | | |

สถานการณ์ ปี 2550

1. ผลผลิตของโลก (ปี 2550) มีประมาณ 18.00 ล้านตัน ลดลงจากปีที่ผ่านมาร้อยละ 3 เนื่องจากเกิดปรากฏการณ์เอลนีโญทำให้เกิดปัญหาความแห้งแล้งในประเทศผู้ผลิตสำคัญหลายประเทศ ประกอบกับประเทศผู้ผลิตบางรายประสบปัญหาด้านสภาพอากาศที่แปรปรวนและการจำกัดในการขยายพื้นที่ปลูก โดยประเทศไทยเป็นผู้ผลิตอันดับหนึ่งของโลก (13%) ฟิลิปปินส์ (10%) จีน (9%) บราซิล (9%) และอินเดีย (8%)
2. ผลผลิตของไทย กระทรวงเกษตรและสหกรณ์ คาดการณ์ปริมาณผลผลิตปี 2551 มีประมาณ 2.51 ล้านตัน เพิ่มขึ้นจากปี 2550 ร้อยละ 8.66 โดยผลผลิตจะออกสู่ตลาดมากในช่วงเดือน ก.พ.-เม.ย.51
3. การส่งออก ไทยส่งออกสับปะรดกระป๋องมากเป็นอันดับหนึ่งของโลก ประมาณ 43% รองลงมาเป็นฟิลิปปินส์ (13%) และอินโดนีเซีย (10%) โดยมูลค่าการส่งออกสับปะรดกระป๋องปี 2550 รวม 12,621 ล้านบาท

สถานการณ์ปัจจุบัน

1. การผลิต ผลผลิตสับปะรดออกสู่ตลาดเพิ่มขึ้น แต่ก็ยังไม่เพียงพอกับความต้องการของโรงงาน โดยในปี 2551 ผลผลิตออกมามากประมาณเดือน กพ.-เม.ย.51 ส่งผลให้ผลผลิตอาจมีมากกว่าความต้องการของโรงงานในช่วงสั้น ๆ ซึ่งอาจเกิดปัญหาด้านราคา
2. ราคา ราคาที่เกษตรกรขายได้สัปดาห์นี้เฉลี่ย กก.ละ 4.44 บาท ใกล้เคียงกับสัปดาห์ที่ผ่านมา เนื่องจากโรงงานสับปะรดกระป๋องยังมีความต้องการอย่างต่อเนื่อง อย่างไรก็ตามราคาที่เกษตรกรขายได้ในช่วงนี้ยังสูงกว่าช่วงเดียวกันของปีที่ผ่านมาซึ่งมีราคาเฉลี่ย กก.ละ 3.32 บาท

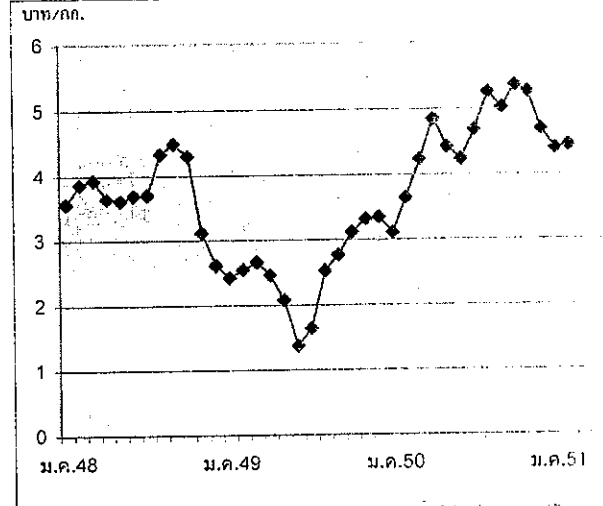

| | ม.ค. | ก.พ. | มี.ค. | เม.ย. | พ.ค. | มิ.ย. | ก.ค. | ส.ค. | ก.ย. | ต.ค. | พ.ย. | ธ.ค. | เฉลี่ย |
|------|------|------|-------|-------|------|-------|------|------|------|------|------|------|--------|
| 2547 | 4.22 | 4.21 | 4.76 | 4.67 | 4.63 | 5.00 | 5.16 | 4.47 | 4.76 | 4.82 | 4.10 | 3.59 | 4.58 |
| 2548 | 3.56 | 3.86 | 3.93 | 3.64 | 3.61 | 3.69 | 3.70 | 4.33 | 4.49 | 4.30 | 3.11 | 2.61 | 3.69 |
| 2549 | 2.42 | 2.54 | 2.66 | 2.46 | 2.08 | 1.37 | 1.64 | 2.52 | 2.76 | 3.11 | 3.31 | 3.34 | 2.45 |
| 2550 | 3.10 | 3.64 | 4.33 | 4.84 | 4.42 | 4.23 | 4.68 | 5.25 | 5.02 | 5.35 | 5.26 | 4.69 | 4.41 |
| 2551 | 4.39 | 4.44 | | | | | | | | | | | |

(4-8 กพ.)

ส้มเขียวหวาน

ประจำสัปดาห์ที่ 1 ของเดือนกุมภาพันธ์ 2551 (4 - 8 ก.พ. 51)

หน่วย : ตัน

| | 2548/49 | 2549/50 | 2550/51 | % Δ |
|------------------|-----------------------------------|---------|---------|-------|
| ผลผลิต | 738,500 | 782,700 | 773,900 | -1.12 |
| ช่วงผลผลิตออกมาก | พ.ย. - ก.พ. | | | |
| มูลค่าผลผลิต | 8,000 ล้านบาท | | | |
| การใช้ | | | | |
| บริโภคสด | 734,500 | 767,700 | 760,900 | -0.89 |
| นำเข้า | | | | |
| - ส้มสด | 8,500 | 2,000 | | |
| ประเทศคู่ค้า | จีน (94%) ออสเตรเลีย (2%) | | | |
| - น้ำส้ม | 3,070 | 3,900 | 4,000 | 2.56 |
| ประเทศคู่ค้า | อิสราเอล (40%) จีนและบราซิล (19%) | | | |
| ส่งออก | | | | |
| - ส้มสด | 12,500 | 17,000 | 17,000 | - |
| ประเทศคู่ค้า | กัมพูชา (43%) ฮองกง (15%) | | | |
| - น้ำส้ม | 90 | 190 | | |
| ประเทศคู่ค้า | เนเธอร์แลนด์และอเมริกา (11%) | | | |

สถานการณ์ ปี 2550/51

1. การผลิต

1.1 ปัจจุบันส้มมีการเพาะปลูกมากที่สุดในภาคเหนือแถบจังหวัดเชียงใหม่ (50%) กำแพงเพชร (25%) เชียงราย (10%) สุโขทัย (8%) แพร่ (3%) นครสวรรค์ (3%) ตาก (1%) น่าน (1%)

1.2 ฤดูกาลออกสู่ตลาดมากช่วง พ.ย.49 - ก.พ.50 ร้อยละ 70

1.3 ผลผลิตปี 2550/51 มีปริมาณ 773,900 ตัน ใกล้เคียงกับปีที่ผ่านมา

2. การบริโภค

ผลผลิตส้มส่วนใหญ่ร้อยละ 98 ใช้บริโภคภายในประเทศในรูปของผลสด ส่วนที่เหลือร้อยละ 2 ใช้ส่งออกและแปรรูปเป็นผลิตภัณฑ์ต่าง ๆ เล็กน้อย เช่น น้ำส้ม แยม ฯลฯ

มาตรการ

คชก. ได้มีมติเมื่อวันที่ 5 เมษายน 2548 มอบหมายให้กระทรวงเกษตรและสหกรณ์รับผิดชอบจัดทำแผนบูรณาการด้านการผลิตและการตลาดผลไม้ทุกชนิดทั้งระบบ เพื่อให้ปริมาณผลผลิตสอดคล้องกับปริมาณความต้องการทั้งภายในประเทศและการส่งออก รวมทั้งจัดทำแผนแก้ไขปัญหาทั้งในระยะสั้นและระยะยาว

สถานการณ์ปัจจุบัน

- ราคาส้มเขียวหวานในสัปดาห์นี้เฉลี่ย กก.ละ 12.00 บาท สูงกว่าราคาเฉลี่ยของเดือน ม.ค.51 เนื่องจากผลผลิตที่ออกสู่ตลาดเริ่มลดลง
- ขณะนี้ผลผลิตออกสู่ตลาดแล้วประมาณร้อยละ 85 โดยคาดว่า ผลผลิตจะออกสู่ตลาดหมดในช่วงสิ้นเดือน ก.พ.51

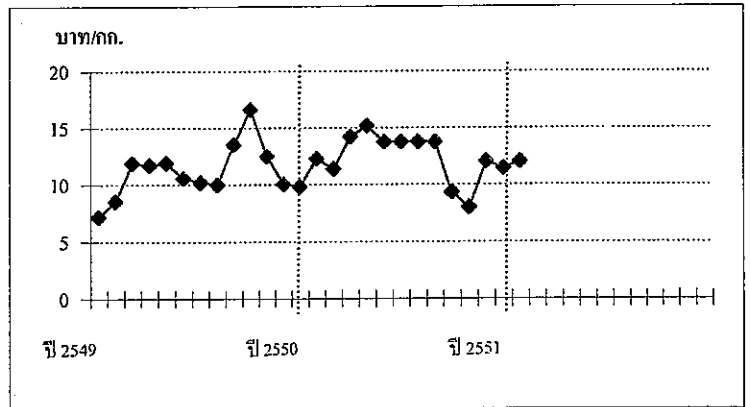

ราคาเกษตรกรขายได้ส้มเขียวหวาน (ชนิดดละ)

บาท/กก.

| ปี | ม.ค. | ก.พ. | มี.ค. | เม.ย. | พ.ค. | มิ.ย. | ก.ค. | ส.ค. | ก.ย. | ต.ค. | พ.ย. | ธ.ค. | เฉลี่ย |
|------|-------|-------|-------|-------|-------|-------|-------|-------|-------|-------|-------|-------|--------|
| 2549 | 7.16 | 8.53 | 11.87 | 11.70 | 11.90 | 10.57 | 10.19 | 10.00 | 13.50 | 16.60 | 12.50 | 10.04 | 11.21 |
| 2550 | 9.80 | 12.28 | 11.35 | 14.20 | 15.16 | 13.75 | - | - | - | 9.33 | 8.00 | 12.00 | 8.82 |
| 2551 | 11.41 | 12.00 | | | | | | | | | | | 11.71 |

(4 - 8 ก.พ.51)

กรมการค้าภายใน กระทรวงพาณิชย์

11 กุมภาพันธ์ 2551

ไก่เนื้อ

ประจำสัปดาห์ที่ 1 ของเดือน กุมภาพันธ์ 2551 (4 - 8 ก.พ.51)

| | 2548 | 2549 | 2550 | 2551 | % Δ |
|-------------------------|--|----------|----------|----------|-----------|
| ผลผลิต (พันตัน) | | | | | ประมาณการ |
| - โลก | 59,645 | 60,538 | 62,919 | 64,404 | 2.36 |
| สหรัฐอเมริกา | 15,870 | 16,043 | 16,076 | 16,536 | 2.86 |
| จีน | 10,200 | 10,350 | 10,850 | 11,400 | 5.07 |
| บราซิล | 9,350 | 9,355 | 10,105 | 10,550 | 4.40 |
| สหภาพยุโรป | 8,169 | 7,803 | 8,035 | 8,090 | 0.68 |
| - ไทย (ซากบริโภค) | 1,030.58 | 1,069.76 | 1,112.57 | 1,175.99 | 5.70 |
| ช่วงผลผลิตออกมา | ตุลาคม - กุมภาพันธ์ | | | | |
| จำนวนครีวเรือน | 12,097 | 9,766 | na | na | |
| ต้นทุนการผลิต (บาท/กก.) | 30.32 | 32.25 | 34.96 | na | |
| มูลค่าผลผลิต (ล้านบาท) | 52,794 | 52,669 | 61,285 | na | |
| การใช้ (พันตัน) | 788.31 | 809.11 | 825.57 | 845.99 | 2.47 |
| ปริมาณส่งออก (ตัน) | 239,449 | 261,373 | 297,361 | na | |
| มูลค่าส่งออก (ล้านบาท) | 28,147 | 29,607 | 33,172 | na | |
| ประเทศคู่ค้า | ญี่ปุ่น อังกฤษ เนเธอร์แลนด์ เยอรมัน ไอร์แลนด์ แคนาดา เวียดนาม | | | | |
| ประเทศคู่แข่ง | บราซิล สหรัฐอเมริกา EU จีน อาร์เจนตินา | | | | |

สถานการณ์ ปี 2551

1. การผลิต สศก. ประมาณการผลิตไก่เนื้อมีชีวิต ปี 2551 ไว้ที่จำนวน 935.11 ล้านตัว เพิ่มขึ้น 5.70% จากปี 2550 (884.68 ล้านตัว) น้ำหนักไก่เฉลี่ย 2 กก./ตัว เป็นผลผลิตเนื้อไก่ส่วนที่ใช้บริโภค 1,175.99 พันตัน (62.88% ของน้ำหนัก)

2. การใช้ภายใน ผลผลิตเนื้อไก่ ประมาณ 75% ใช้บริโภคภายในประเทศ ในปี 2551 คาดว่าจะมีความต้องการใช้ภายในเพิ่มขึ้น 2.47% จากปี 2550

3. อัตราการบริโภค 14 กก./คน/ปี (ที่มา : สมาคมผู้ผลิตไก่เพื่อส่งออกไทย)

4. การส่งออก ปี 2551 กำหนดเป้าหมายการส่งออกไว้ประมาณ 330,000 ตัน เป็นการส่งออกไก่สดแช่แข็งแช่แข็ง จำนวน 20,000 ตัน และ ไก่แปรรูป จำนวน 310,000 ตัน ทั้งนี้ ในปี 2550 ประเทศคู่ค้าหลักได้แก่ เวียดนาม (ไก่สด) ญี่ปุ่น อังกฤษ และเนเธอร์แลนด์ สรุปผลการหารือ กับองค์กรผู้เลี้ยง และ ผู้ส่งออก เมื่อวันที่ 15 พฤศจิกายน 2550

1. สถานการณ์ ราคาไก่เนื้อเคลื่อนไหวสอดคล้องกับอุปทาน อุปสงค์ ทั้งตลาดในประเทศ และต่างประเทศ ส่วนต้นทุนการผลิต เพิ่มขึ้นจากราคาวัตถุดิบอาหารสัตว์ และลูกไก่เนื้อ รวมทั้งต้นทุนแฝงที่ยังไม่สามารถผลิต ได้เต็มกำลังการผลิต เมื่อเทียบกับช่วงก่อนการระบาดของโรคไข้หวัดนก

2. แนวโน้ม ราคาไก่เนื้อมีแนวโน้มจะปรับลดลง เนื่องจากภาวะการค้าในประเทศชะลอตัวลง ส่วนการส่งออกยังคงประสบปัญหาเรื่องค่าเงินบาท และพื้นที่ช่วงการส่งออกเพื่อใช้ในเทศกาลปีใหม่นี้แล้ว

สถานการณ์ปัจจุบัน

ภาวะการค้าคั่งค้างตัวขึ้นในช่วงเทศกาลตรุษจีน ความต้องการไก่สดทั้งตัว (รวมเครื่องใน) เพิ่มขึ้นจากปกติ ส่งผลให้ราคาขายส่งไก่สดทั้งตัว (รวมเครื่องใน) ปรับสูงขึ้นจาก กก.ละ 44 - 45 บาท เป็น 46 - 47 บาท ส่วนราคาไก่มีชีวิตส่วนใหญ่ยังทรงตัวอยู่ที่ กก.ละ 34 - 35 บาท โดยราคาในแต่ละภาคมีความเคลื่อนไหว ดังนี้

| | | | |
|----------------------|-------|---------|-----|
| - เหนือ | กก.ละ | 35 - 41 | บาท |
| - กลาง | กก.ละ | 34 - 39 | บาท |
| - ตะวันออกเฉียงเหนือ | กก.ละ | 37 - 42 | บาท |
| - ใต้ | กก.ละ | 39 - 44 | บาท |

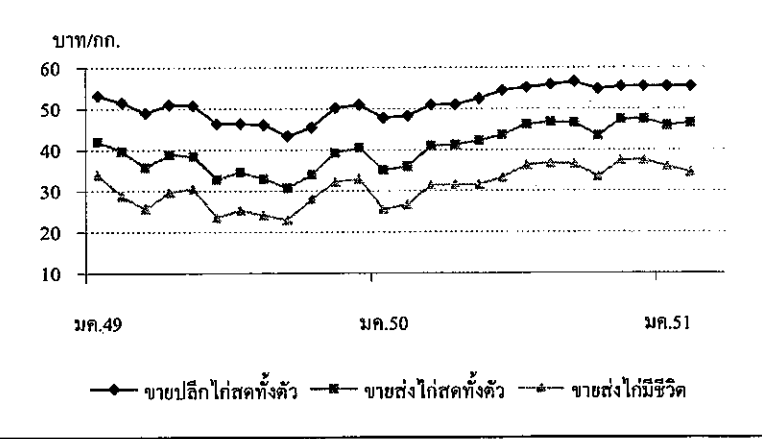

| ราคา (บาท/กก.) | ปี | มค. | กพ. | มีค. | เมย. | พค. | มิย. | กค. | สค. | กย. | ตค. | พย. | ธค. | เฉลี่ย |
|------------------------|------|-------|-------|----------|-------|-------|-------|-------|-------|-------|-------|-------|-------|--------|
| ขายส่งไก่มีชีวิต | 2549 | 34.00 | 28.76 | 25.72 | 29.63 | 30.55 | 23.61 | 25.32 | 24.16 | 22.98 | 28.10 | 32.23 | 33.00 | 28.17 |
| หน้าโรงฆ่า กทม. | 2550 | 25.57 | 26.70 | 31.50 | 31.50 | 31.50 | 33.21 | 36.25 | 36.74 | 36.55 | 33.45 | 37.41 | 37.50 | 33.16 |
| | 2551 | 35.93 | 34.50 | (8 ก.พ.) | | | | | | | | | | 35.22 |
| ขายส่งไก่สดทั้งตัว | 2549 | 42.05 | 39.63 | 35.76 | 38.88 | 38.48 | 32.82 | 34.63 | 32.95 | 30.74 | 34.00 | 39.27 | 40.50 | 36.64 |
| รวมเครื่องใน ตลาด กทม. | 2550 | 35.14 | 35.95 | 41.00 | 41.24 | 42.23 | 43.60 | 46.20 | 46.74 | 46.60 | 43.45 | 47.41 | 47.50 | 43.09 |
| | 2551 | 45.93 | 46.50 | (8 ก.พ.) | | | | | | | | | | 46.22 |
| ขายปลีกไก่สดทั้งตัว | 2549 | 53.18 | 51.55 | 49.00 | 51.00 | 50.85 | 46.39 | 46.39 | 46.14 | 43.40 | 45.50 | 50.25 | 51.00 | 48.72 |
| รวมเครื่องใน ตลาด กทม. | 2550 | 47.83 | 48.30 | 51.00 | 51.00 | 52.50 | 54.50 | 55.20 | 55.86 | 56.55 | 54.77 | 55.50 | 55.50 | 53.21 |
| | 2551 | 55.50 | 55.50 | (8 ก.พ.) | | | | | | | | | | 55.50 |

| | 2548 | 2549 | 2550 | 2551 | % Δ |
|-------------------------------------|-----------------------------------|--------|--------|-------|-----------|
| ผลผลิต (ล้านตัน) | | | | | ประมาณการ |
| - โลก | 1.702 | 1.923 | 2.100 | na | na |
| - ไทย (กรมประมง) | 0.401 | 0.507 | 0.450 | 0.530 | 17 |
| กุ้งกุลาดำ | 0.026 | 0.004 | 0.003 | 0.002 | -33 |
| กุ้งขาวแวนนาไม&อื่นๆ | 0.375 | 0.503 | 0.447 | 0.528 | 18 |
| ช่วงผลผลิตออกมา | มิถุนายน - กันยายน | | | | |
| จำนวนครัวเรือน | 33,444 | 35,000 | 4,000 | na | |
| ต้นทุนการผลิต (ปี 2548/49 กรมประมง) | | | | | |
| | กุ้งกุลาดำ กก.ละ 138.49 บาท | | | | |
| | กุ้งขาวแวนนาไม กก.ละ 105 บาท | | | | |
| มูลค่าผลผลิตกุ้ง | 46,000 | 66,000 | 50,000 | na | |
| ที่เกษตรกรขายได้ (ล้านบาท) | | | | | |
| บริโภคภายในประเทศ(ล้านตัน) | 0.035 | 0.040 | 0.045 | | |
| การนำเข้า | | | | | |
| - ๐๓ (ล้านตัน) | 0.024 | 0.024 | 0.016 | na | |
| - มูลค่า (ล้านบาท) | 3,073 | 2,960 | 1,516 | na | |
| การส่งออก | | | | | |
| - ปริมาณ (ล้านตัน) | 0.279 | 0.310 | 0.356 | na | |
| - มูลค่า (ล้านบาท) | 71,358 | 77,189 | 81,858 | na | |
| ประเทศคู่ค้า | สหรัฐอเมริกา ญี่ปุ่น สหภาพยุโรป | | | | |
| ประเทศคู่แข่ง | อินเดีย เอกวาดอร์ อินโดนีเซีย จีน | | | | |

สถานการณ์ปัจจุบัน

- ความเคลื่อนไหวด้านราคา ในช่วงสัปดาห์นี้การซื้อขายมีไม่มากนัก เนื่องจากเป็นเทศกาลตรุษจีน ตลาดกลางฯ หยุดทำการซื้อขายตั้งแต่วันที่ 6-10 ก.พ. 51 โดยระดับราคากุ้งทุกขนาดยังคงทรงตัวเท่าสัปดาห์ก่อน
- กุ้งนำเข้าสู่ตลาดกลางสัตว์น้ำ จ.สมุทรสาคร ปริมาณรถเข้าสู่ตลาดสัปดาห์นี้ (4 - 8 ก.พ.51) จำนวน 299 ตู้คอนเทนเนอร์ ปริมาณ 897 ตัน เพิ่มขึ้นจากระยะเดียวกันของเดือนก่อน ร้อยละ 3.681 จำแนกเป็นกุ้งขาวแวนนาไม จำนวน 297 ตู้คอนเทนเนอร์ ปริมาณ 891 ตัน เพิ่มขึ้น ร้อยละ 2.34 และกุ้งกุลาดำ จำนวน 2 ตู้คอนเทนเนอร์ ปริมาณ 6 ตัน ลดลงร้อยละ 33.33

สถานการณ์ปี 2550

1. การผลิต ในช่วงกลางปีได้เกิดปัญหาราคากุ้งขาวแวนนาไมตกต่ำ เนื่องจากระดับราคากุ้งในปีก่อนอยู่ในเกณฑ์ดี จึงทำให้เกษตรกรเพิ่มปริมาณการผลิต ในขณะที่ไทยยังประสบปัญหาด้านการส่งออกจากประเด็นข้างต้น กรมประมงร่วมกับองค์กรผู้เลี้ยงกุ้งได้ขอความร่วมมือเกษตรกรลดการปล่อยลูกกุ้งลงร้อยละ 30 ทำให้ปริมาณการผลิตกุ้งล่าสุดในปี 2550 มีจำนวน 450,000 ตัน ลดลงจากปีก่อนร้อยละ 11 และลดลงจากที่ประมาณการในช่วงต้นปี (550,000 ตัน) ประมาณ 100,000 ตัน หรือร้อยละ 18
2. การส่งออก ผลผลิตกุ้งประมาณ 90% เป็นการส่งออก ซึ่งยังคงประสบปัญหา AD C-Bond และค่าเงินบาทแข็ง โดยการส่งออกช่วงปี 50 มีปริมาณ 0.356 ล้านตัน มูลค่า 81,858 ล้านบาท เพิ่มขึ้นจากปีก่อน 0.046 ตัน มูลค่า 4,669 ล้านบาท หรือ ร้อยละ 14.84 และร้อยละ 6.04 ตามลำดับ

มาตรการในการแก้ไขปัญหาราคากุ้ง ปี 2550

1. มาตรการแก้ไขปัญหา ประชุมหน่วยงานที่เกี่ยวข้อง รวม 3 ครั้ง (14,25 พ.ค. และ 4 ก.ค.50) ได้กำหนดมาตรการแก้ไขปัญหาราคากุ้งเป็น 3 ระยะ ได้แก่
 - 1.1 ระยะเร่งด่วน รมรณรงค์ให้มีการบริโภคเชื่อมโยงเกษตรกรขายตรง
 - 1.2 ระยะสั้นและกลาง ลดต้นทุนการผลิต ได้รับความร่วมมือจากผู้ประกอบการลดราคาจำหน่ายอาหารกุ้งและลูกกุ้ง เพิ่มการบริโภคในประเทศ
 - 1.3 ระยะยาว ควบคุมการผลิตให้สอดคล้องกับอุปสงค์และอุปทาน

2. การแทรกแซงตลาดกุ้งขาวแวนนาไม ปี 2550
 - 2.1 คชก. สีมติ (18 ก.ค. 50) อนุมัติให้แก้ไขปัญหาราคากุ้งขาวแวนนาไม ปี 2550 โดยวิธีรับจำนำกุ้งขาวแวนนาไมจากเกษตรกร รายละเอียดไม่เกิน 2 ล้านบาท ปริมาณ 10,000 ตัน ระยะเวลารับจำนำ ส.ค.- ค.ค. 50 ได้ก่อนภายใน 4 เดือนนับถัดจากเดือนที่รับจำนำ ระยะเวลาโครงการ ส.ค. 50 - มี.ย. 51 ราคาจำนำ ขนาด 40 ตัว/กก. 50 ตัว/กก. และ 60 ตัว/กก. กก.ละ 140 , 120 และ 105 บาท ตามลำดับ
 - 2.2 ผลการดำเนินการ ออกส. เปิดจุดรับจำนำรวม 8 แห่ง ใน 4 จังหวัด และถึงวันที่ 31 ค.ค. 50 (สิ้นสุดระยะเวลารับจำนำ) มีเกษตรกรนำกุ้งมาจำนำ จำนวน 428 ราย ปริมาณ 3,339.715 ตัน โดยไม่มีการไถ่ถอน
 - 2.3 การจำหน่าย รมว.พณ. ได้อนุมัติให้จำหน่ายกุ้งขาวแวนนาไมที่รับจำนำปี 2550 ทั้งหมดแล้ว รวม 3 ครั้ง ดังนี้
 - ครั้งที่ 1 จำนวน 185,956.544 กก.(ชนิดติดหัว 59,140 กก. ชนิดเด็ดหัว 126,816.545 กก.)
 - ครั้งที่ 2 จำนวน 2,749,432.393 กก.(ชนิดติดหัว 2,364,511.900 กก. ชนิดเด็ดหัว 348,920.463 กก.)
 - ครั้งที่ 3 จำนวน 161,269.544 กก. (ชนิดติดหัว 132,090.500 กก. ชนิดเด็ดหัว 29,179.044 กก.)

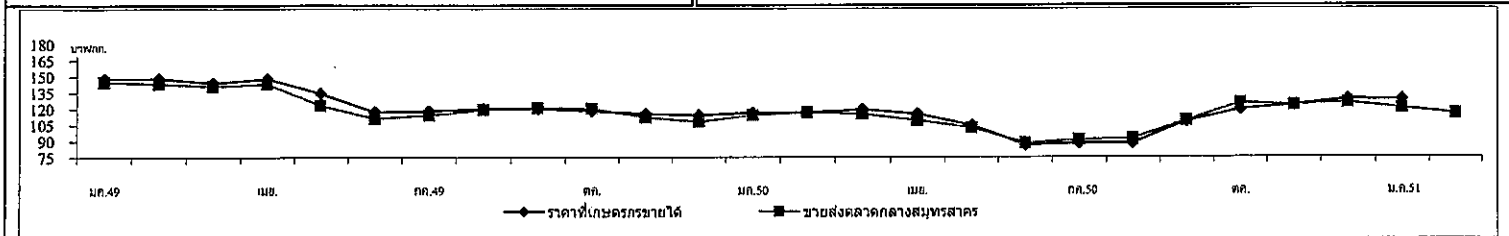

| ราคากุ้งขาวแวนนาไม (บาท/กก.) | ปี | มค. | กพ. | มีค. | เม.ย. | พค. | มิ.ย. | กค. | สค. | กย. | ตค. | พย. | ธค. | เฉลี่ย |
|-------------------------------|------|--------|--------|-----------|--------|--------|--------|--------|--------|--------|--------|--------|--------|--------|
| เกษตรกรขายได้เฉลี่ยทั่วประเทศ | 2549 | 148.00 | 148.00 | 144.00 | 148.00 | 134.00 | 117.00 | 118.00 | 120.00 | 120.00 | 118.00 | 115.00 | 114.00 | 128.67 |
| (51-60ตัวขึ้นไป/กก.) | 2550 | 116.00 | 116.00 | 119.00 | 115.00 | 104.00 | 86.00 | 88.00 | 88.00 | 108.00 | 119.00 | 123.00 | 128.36 | 109.20 |
| | 2551 | 128.00 | - | 8 ก.พ. 51 | | | | | | | | | | |
| ขายส่งตลาดกลางสัตว์น้ำ | 2549 | 145.00 | 143.00 | 141.00 | 143.00 | 123.00 | 111.00 | 114.00 | 119.00 | 121.00 | 120.00 | 112.00 | 108.00 | 125.00 |
| จ.สมุทรสาคร (60 ตัว/กก.) | 2550 | 114.00 | 116.00 | 115.00 | 109.00 | 102.00 | 88.00 | 90.00 | 92.00 | 109.00 | 119.00 | 123.00 | 125.00 | 108.50 |
| | 2551 | 120.00 | 115.00 | 8 ก.พ. 51 | | | | | | | | | | |

ข้าวโพดเลี้ยงสัตว์

ประจำสัปดาห์ที่ 1 ของเดือนกุมภาพันธ์ 2551 (4-8 ก.พ. 51)

April 24 ข้าวโพด F : FactSheet 2550

| | | | | | |
|-------------------------|--|----------|----------------------|------------------------|-------|
| ผลผลิต (ล้านตัน) | 2547/48 | 2548/49 | 2549/50 | 2550/51 (ประมาณการ) | + - % |
| - โลก | 714.805 | 696.303 | 704.165 | 766.234 | 8.81 |
| - ไทย | 4.216 | 3.943 | 3.716 | 3.602 | -3.07 |
| ช่วงผลผลิตต่อภมาก | ก.ย. - พ.ย. | | | | |
| พื้นที่ปลูก (ล้านไร่) | 7.032 | 6.606 | 6.040 | 5.970 | -1.16 |
| จำนวนคร่าวเรือ | 339,961 | 305,434 | 295,564 | NA | |
| ผลผลิตเฉลี่ย/ไร่ (กก.) | 599 | 588 | 615 | 603 | -1.95 |
| ต้นทุนการผลิต (บาท/กก.) | 3.35 | 3.97 | 4.07 | 4.16 | 2.21 |
| มูลค่าผลผลิต (ล้านบาท) | 20,363 | 19,597 | 22,853 | 24,241 | 6.07 |
| ปี 47/48 | ปี 48/49 | ปี 49/50 | ปี 50/51 (ประมาณการ) | | |
| ข้าว (ล้านตัน) | 3.471 | 3.724 | 3.769 | 3.841 | 1.91 |
| | | | ก.ค.-ธ.ค.50 | ก.ค.-ธ.ค.49 | |
| นำเข้า (ล้านตัน) | 0.097 | 0.109 | 0.097 | 0.139 | 0.069 |
| การส่งออก (ล้านตัน) | 0.431 | 0.103 | 0.308 | 0.240 | 0.172 |
| ประเทศคู่ค้า | | | | | |
| ไทยนำเข้าจาก | (ACMECS) ลาว(80%) กัมพูชา(20%) พม่า | | | | |
| ไทยส่งออก | เวียดนาม(45%) อินโดนีเซีย(35%) มาเลเซีย (17%) ไต้หวัน(2%) | | | | |
| ประเทศคู่แข่ง | จีน อาร์เจนตินา สหรัฐ | | | | |

1. สถานการณ์ ปี 2550/51

โลก ปี 2550/51 กระทรวงเกษตรสหราชอาณาจักร (ก.พ.51) จะมีผลผลิตประมาณ 766.234 ล้านตัน เพิ่มขึ้นจากปี 2549/50 ซึ่งมีประมาณ 704.165 ล้านตัน เพิ่มขึ้นร้อยละ 8.81 ขณะที่ความต้องการใช้ของโลกมีประมาณ 771.602 ล้านตัน เพิ่มขึ้นร้อยละ 7.07 ตามความต้องการใช้เพื่อผลิตเอทานอลมากขึ้น

ไทย ในปี 2550/51กระทรวงเกษตรและสหกรณ์คาดว่า (ธ.ค.50)มีผลผลิตประมาณ 3.602 ล้านตัน ลดลงจากปี 2549/50 ซึ่งมีผลผลิต 3.716 ล้านตันร้อยละ 3.07 ขณะที่ความต้องการใช้ในประเทศจะมีประมาณ 3.841 ล้านตัน เพิ่มขึ้นเล็กน้อยตามการขยายตัวของการผลิตเลี้ยงสัตว์

2. มาตรการ ปี 2550/51

2.1 การนำเข้าปี 2551 มติ ครม.(25 กย.50) เห็นชอบให้กำหนดนโยบายและมาตรการนำเข้า ดังนี้

- 1) WTOในโควตา 54,700 ตัน อกรนำเข้า 20% ให้ออสน.นำเข้า 1 มีค.-30มิย.51 นอกโควตา - อกรนำเข้า 73 % ค่าธรรมเนียมพิเศษ 180 บาท/ตัน
- 2) AFTA อกรนำเข้า 5 % หรือ กก.ละ 2.75 บาท
- 3) ACMECS ทั้งภายใต้โครงการ Contract Farmingและนอกโครงการ Contract Farming อกรนำเข้า 0 % และ คต.จดทะเบียนผู้นำเข้า
- 4) นิวซีแลนด์ (FTA)และญี่ปุ่น (JTEPA) อกรนำเข้า 0 %
- 5) ออสเตรเลีย (FTA) ในโควตา 6,332.21 ตัน อกรนำเข้า 16 % ให้ออสน.นำเข้า 1 มีค. - 30 มิย. 51 นอกโควตา อกรนำเข้า 65.70 %
- 6) นำเข้าทั่วไป อกรนำเข้า กก.ละ 2.75 บาท และค่าธรรมเนียมพิเศษ ตันละ 1,000 บาท

2.2 การค้าในประเทศ ราคาอยู่ในเกณฑ์สูงตั้งแต่ช่วงต้นฤดูและมีแนวโน้มสูงขึ้นโดยตลอดตามภาวะราคาตลาดโลกซึ่งมีความต้องการใช้ข้าวโพดในการผลิตเอทานอลเพิ่มขึ้น อย่างไรก็ตามได้ติดตามดูแลการค้าในประเทศอย่างต่อเนื่องทั้งในด้านการจัดระบบการนำเข้าอย่างรัดกุม ให้มีการปิดป้ายแสดงราคารับซื้อชัดเจน รวมทั้ง ดำเนินการเชื่อมโยงตลาดเพื่อเพิ่มช่องทางการจำหน่ายให้แก่เกษตรกรในพื้นที่ที่มีปัญหาด้านการจำหน่าย

สถานการณ์ปัจจุบันและแนวโน้ม

เกษตรกรเก็บเกี่ยวผลผลิตออกสู่ตลาดเกือบเสร็จสิ้นแล้วคงเหลืออีกไม่ถึงร้อยละ 5 ผลผลิตส่วนใหญ่อยู่ในมือพ่อค้าท้องถิ่น สัปดาห์นี้ปริมาณการซื้อขายมีน้อยเนื่องจากเป็นช่วงวันหยุดในเทศกาลตรุษจีน ผู้ประกอบการส่วนใหญ่หยุดซื้อขาย ราคาซื้อขายโดยทั่วไปยังทรงตัวอยู่ในเกณฑ์สูงต่อเนื่องจากสัปดาห์ก่อน คาดว่าในระยะต่อไประดับราคาจะยังคงเคลื่อนไหวอยู่ในเกณฑ์ดี สำหรับราคาซื้อขายล่วงหน้าตลาดชิคาโกส่งมอบมี.ค.51ปรับตัวสูงขึ้นตามการทะยานขึ้นของสัญญาถั่วเหลืองและจากการที่กระทรวงเกษตรสหรัฐปรับลดผลผลิตข้าวโพดอาร์เจนตินาในปีนี้ลง 1 ล้านตัน

ความเคลื่อนไหวของราคาข้าวโพดเลี้ยงสัตว์ ปี 2548 - 2551

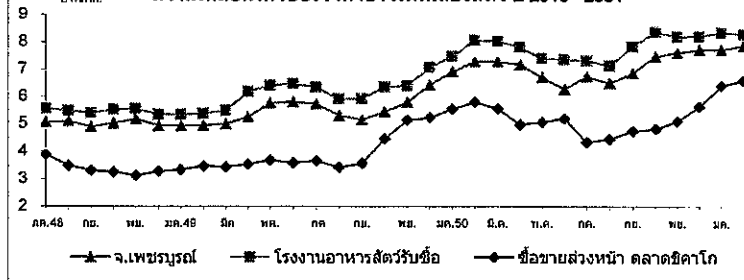

ราคาข้าวโพดเลี้ยงสัตว์

8 ก.พ. 51

บาท/กก.

| ราคา | ปี | กค. | สค. | กย. | ตค. | พย. | ธค. | มค. | กพ. | มีค. | เมย. | พค. | มิย. | เฉลี่ย |
|-------------------------|---------|--------|--------|--------|--------|--------|--------|--------|--------|--------|--------|--------|--------|--------|
| เกษตรกรขายได้ * | 2548/49 | 5.05 | 4.89 | 4.77 | 4.74 | 4.73 | 4.74 | 4.82 | 4.78 | 4.70 | 5.18 | 5.53 | 5.72 | 4.97 |
| | 2549/50 | 5.53 | 5.34 | 5.15 | 5.39 | 5.39 | 5.83 | 6.53 | 7.02 | 7.10 | 7.06 | 6.81 | 6.63 | 6.15 |
| | 2550/51 | 6.16 | 5.99 | 6.66 | 7.28 | 7.19 | 7.26 | 7.48 | 7.32 | | | | | 6.92 |
| จ.เพชรบูรณ์ | 2548/49 | 5.06 | 5.10 | 4.90 | 5.03 | 5.18 | 5.03 | 4.94 | 4.95 | 5.00 | 5.26 | 5.77 | 5.81 | 5.17 |
| | 2549/50 | 5.74 | 5.31 | 5.16 | 5.45 | 5.80 | 6.43 | 6.92 | 7.29 | 7.29 | 7.18 | 6.72 | 6.29 | 6.30 |
| | 2550/51 | 6.74 | 6.50 | 6.87 | 7.49 | 7.62 | 7.73 | 7.73 | 7.88 | | | | | 7.32 |
| กทม. | 2548/49 | 5.56 | 5.48 | 5.40 | 5.53 | 5.55 | 5.40 | 5.34 | 5.38 | 5.49 | 6.18 | 6.42 | 6.47 | 5.68 |
| โรงงานอาหารสัตว์รับซื้อ | 2549/50 | 6.35 | 5.91 | 5.93 | 6.36 | 6.39 | 7.08 | 7.47 | 8.07 | 8.03 | 7.82 | 7.41 | 7.37 | 7.02 |
| | 2550/51 | 7.32 | 7.15 | 7.84 | 8.38 | 8.21 | 8.23 | 8.36 | 8.30 | | | | | 7.97 |
| ซื้อขายล่วงหน้า | 2548/49 | 3.89 | 3.49 | 3.31 | 3.26 | 3.13 | 3.28 | 3.34 | 3.47 | 3.44 | 3.55 | 3.69 | 3.60 | 3.45 |
| ตลาดชิคาโก | 2549/50 | 3.66 | 3.42 | 3.57 | 4.47 | 5.13 | 5.23 | 5.55 | 5.81 | 5.56 | 4.98 | 5.07 | 5.20 | 4.80 |
| | 2550/51 | 4.34 | 4.46 | 4.75 | 4.83 | 5.11 | 5.65 | 6.41 | 6.61 | | | | | 5.27 |
| ซื้อขายล่วงหน้า | 2548/49 | 93.04 | 84.68 | 80.37 | 79.51 | 75.90 | 79.64 | 83.98 | 87.75 | 88.00 | 93.22 | 96.77 | 93.72 | 85.58 |
| ตลาดชิคาโก | 2549/50 | 95.94 | 90.53 | 95.21 | 119.36 | 140.03 | 145.59 | 153.85 | 162.16 | 158.08 | 142.52 | 145.75 | 149.96 | 133.77 |
| (ดอลลาร์/ตัน) | 2550/51 | 128.31 | 130.24 | 138.17 | 140.86 | 150.18 | 166.81 | 192.33 | 200.00 | | | | | 155.14 |

หมายเหตุ * เป็นราคาที่เกษตรกรขายได้เฉลี่ยทั้งประเทศ (สตก.) ข้าวโพดเมล็ดความชื้นไม่เกิน 14.5%

ปาล์มน้ำมัน

ประจำสัปดาห์ที่ 1 ของเดือนกุมภาพันธ์ 2551 (4-8 ก.พ.51)

| | | | | | | |
|---|--|--------|----------------|---------|-----------------------|-------|
| ผลผลิต : ล้านตัน | ปี 47 | ปี 48 | ปี 49 | ปี 50 | ปี 51 ^{ก.พ.} | % Δ |
| โลก น้ำมันพืช | 102.47 | 111.30 | 118.24 | 122.21 | 127.87 | 4.63 |
| น้ำมันปาล์ม | 30.00 | 33.40 | 35.94 | 37.02 | 40.60 | 9.67 |
| ไทย ผลปาล์มทะเล (สศก.) | 5.182 | 5.003 | 6.715 | 6.613 | 7.873 | 19.05 |
| น้ำมันปาล์มดิบ (รง.แจ้ง) | 0.821 | 0.784 | 1.167 | 1.051 | 1.344 | 27.86 |
| ช่วงออกสู่ตลาด | มาก : ส.ค.-ก.ย. (ออกตลอดปี) | | | | | |
| แหล่งผลิต | กระบี่ 31%, สุราษฎร์ฯ 27%, ชุมพร 21% (รวม 79%) | | | | | |
| | ตรัง 4%, สตูล ชลบุรี ประจวบฯ 3%, พังงา 2% | | | | | |
| พื้นที่ให้ผล : ล้านไร่ | 1.921 | 2.026 | 2.374 | 2.663 | 2.900 | 8.89 |
| ผลผลิตเฉลี่ย : ตัน/ไร่ | 2.682 | 2.469 | 2.828 | 2.483 | 2.715 | 9.34 |
| จำนวนครัวเรือน | 70,000 | 81,472 | 85,546 | na | na | |
| ต้นทุนการผลิต : บาท/กก. | 1.26 | 1.68 | 1.53 | 1.83 | na | |
| มูลค่าผลปาล์ม : ล้านบาท | 17,514 | 14,908 | 18,063 | 23,147 | 31,494 | 36.06 |
| น้ำมันปาล์มดิบ : ล้านบาท | 16,556 | 13,244 | 18,400 | 25,695 | 33,598 | 30.76 |
| การใช้ในปท. : น้ำมันดิบ | 0.715 | 0.745 | 0.905 | 0.815 | 0.900 | 10.43 |
| หรือ น้ำมันบริสุทธิ์ | 0.476 | 0.496 | 0.604 | 0.543 | 0.600 | 10.43 |
| นำเข้า : ตัน (ดิบ+บริสุทธิ์) | 74,767 | 18,930 | 1,314 | 1,407 | | |
| ส่งออก : ตัน (ดิบ+บริสุทธิ์) | 124,295 | 81,057 | 205,080 | 283,065 | | |
| น้ำมันปาล์มดิบ (1511100, 1511901) | 3,036 | - | 163,180 | 221,826 | | |
| น้ำมันบริสุทธิ์ (1511909) | 121,259 | 81,057 | 41,900 | 61,239 | | |
| ประเทศส่งออก บริสุทธิ์ : พม่า(39%) จีน(32%), ดิบ : มาเลเซีย(35%) อินเดีย(33%) | | | | | | |
| ประเทศนำเข้า บริสุทธิ์ : มาเลเซีย (90%) จีน(10%) | | | | | | |
| เปิดตลาด AFTA ตั้งแต่ปี 46 WTO ปี 47-51 | | | | | | |
| ภาษีนำเข้า 5%, 2.50 บ./ลิตร | ในโควตา 20% | | นอกโควตา 143% | | | |
| ปริมาณ (ตัน) ให้ อคส.นำเข้า | 4,860 (อคส.) | | ไม่จำกัดปริมาณ | | | |
| การนำเข้า WTO | ปี 47 | ปี 48 | ปี 49 | ปี 50 | ปี 51 | |
| ออกหนังสือรับรอง (คต.) | 79,233 | 16,354 | 195 | - | (มก.-8 กพ) 209 | |
| นำเข้า (นอกโควตา) | 78,188 | 16,072 | 190 | - | - | |

สถานการณ์แนวโน้ม ปี 2551

1. โลก ปี 51 ก.เกษตรสหรัฐ คาดว่าโลกมีผลผลิตน้ำมันปาล์ม 40.60 ล้านตัน เพิ่มขึ้นร้อยละ 9.67 การใช้ 40.31 ล้านตันเพิ่มขึ้นร้อยละ 9.03

2. ไทย ปี 51 ก.เกษตร (สศก.) คาดว่าจะผลิตผลปาล์มน้ำมันได้ 7.873 ล้านตันเพิ่มขึ้นร้อยละ 19.05 จะสกัดน้ำมันดิบได้ประมาณ 1.344 ล้านตัน โดยคาดว่าจะมีการใช้บริโภค 0.900 ล้านตัน ส่งออกน้ำมันบริสุทธิ์ 0.090 ล้านตัน เหลือส่วนเกินอีกประมาณ 0.437 ล้านตัน น้ำมันดิบให้นำไปใช้ผลิตไบโอดีเซล

มาตรการจัตระบอบ ตั้งปี 2546 (มติ ครม. 22 เม.ย.46)

1 จัตระบอบเพิ่มประสิทธิภาพกลไกตลาด

1.1 จัตระบอบการค้าในประเทศ โดยการให้ผู้ผลิต ผู้นำเข้า แจ้งปริมาณการผลิต จำหน่าย สัตัด การนำเข้า ควบคุมการขนย้าย กำกับดูแลการปิดป้าย แสดงราคาซื้อขาย ตรวจสอบเครื่องชั่ง การฮั้วราคา การลักลอบนำเข้าและดูแล การจำหน่ายน้ำมันพืชปาล์มของห้างค้าปลีกไม่ให้ต่ำกว่าต้นทุนซื้อ

1.2 จัตระบอบการนำเข้าโดย WTO (ในโควตา) : ให้ อคส.เป็นผู้นำเข้า และ มติ ครม. 2 พย.47

- ภายใต้ AFTA : ให้ อคส.เป็นผู้นำเข้า และ มติ ครม.22 มค.51 อนุมัติ ให้ อคส.นำเข้าน้ำมันดิบใส จำนวน 30,000 ตันภายใน 29 กพ.51 แล้วจัดสรร ให้สมาชิกสมาคมโรงกลั่นตามสัดส่วนการรับซื้อน้ำมันดิบในประเทศ ปี 50
- การนำเข้าเพื่อส่งออก : ให้รับซื้อผลผลิตในประเทศ 1 ส่วน ก่อนนำเข้า 1 ส่วน และต้องส่งออกทั้ง 2 ส่วนภายใน 30 วันนับแต่วันนำเข้า
- การนำเข้าผ่านประเทศส่งออก : กำกับดูแลการขนย้ายในประเทศไปยังด่าน ส่งออกอย่างเคร่งครัดภายในเวลาที่กำหนด (การขออนุญาตนำเข้ามอบ คต.)

1.3 ตรวจสอบการลักลอบนำเข้าและบริหารของกลางโดย

- เข้มงวดตรวจสอบในจังหวัดติดชายแดนประเทศเพื่อนบ้าน, ติดทะเล
- จัดการของกลางน้ำมันปาล์มไม่ให้ไหลเข้าสู่ตลาดผู้บริโภค

1.4 ส่งเสริมการส่งออกน้ำมันปาล์มในประเทศ ส่งออกได้ทุกด่านโดยเสรี

... ส่งเสริมการผลิตพลังงานทดแทน โดยประสาน ก.พลังงานทราบปริมาณ น้ำมันปาล์มทุกเดือน เพื่อส่งเสริมการผลิตไบโอดีเซล

สถานการณ์ปัจจุบันและแนวโน้ม

ในประเทศ ราคาผลปาล์ม (น้ำมัน 17%) สป.นี้ อ่อนตัวลงจาก สป.ก่อนเหลือ กก.ละ 3.20-5.90 บาท ส่วนน้ำมันปาล์มดิบยังทรงตัวเท่าสป.ก่อนที่ กก.ละ 34.75-35 บาทเป็นผล จากการที่ให้มีการนำเข้าน้ำมันดิบเพื่อเพิ่มปริมาณสต็อกสำรองในประเทศและผลผลิตเริ่ม ออกสู่ตลาดเพิ่มขึ้น ขณะที่ภาวะการค่าน้ำมันปาล์มชะลอตัวลงจึงได้รับราคาซื้อขายลดลง ให้สอดคล้องกับตลาดอย่างเหมาะสม

- ต่างประเทศ ช่วงปลาย สป.นี้ราคาปรับตัวสูงขึ้นจากสป.ก่อนเป็น กก.ละ 34.58 บาท (3,400 ริงกิต/ตัน) จาก กก.ละ 32.86 บาท (3,223.75 ริงกิต/ตัน)

แนวโน้ม ผลผลิตเริ่มออกสู่ตลาดเพิ่มขึ้น ขณะที่ตลาดมีความต้องการใช้เพิ่มขึ้น ทั้งด้านอาหารและด้านพลังงาน ราคาอยู่ในเกณฑ์ดี

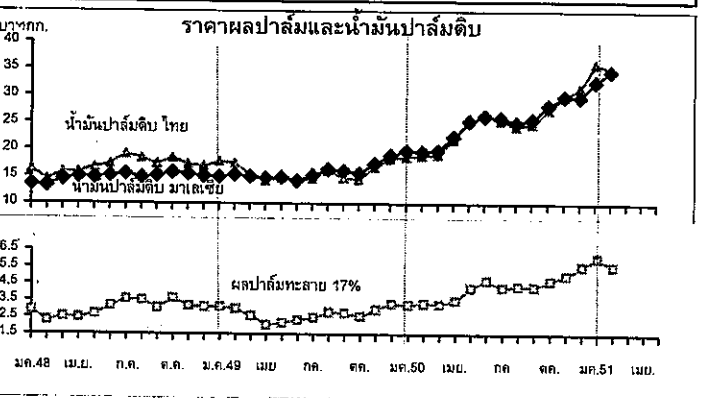

| | | | | | | | | | | | | | | |
|--------------------------|-------------------|--------|--------|-------|-------|-------|-------|-------|-------|-------|-------|-------|-------|--------|
| ราคา (บาท/กก.) | | 8 กพ.* | | | | | | | | | | | | |
| ผลปาล์มสด(17%) ณ โรงสกัด | ปี | ม.ค. | ก.พ. | มี.ค. | เม.ย. | พ.ค. | มิ.ย. | ก.ค. | ส.ค. | ก.ย. | ต.ค. | พ.ย. | ธ.ค. | เฉลี่ย |
| | 2548 | 2.89 | 2.25 | 2.53 | 2.47 | 2.75 | 3.18 | 3.58 | 3.51 | 3.06 | 3.26 | 3.17 | 3.12 | 2.98 |
| | 2549 | 3.14 | 3.01 | 2.58 | 2.05 | 2.19 | 2.34 | 2.48 | 2.82 | 2.78 | 2.56 | 2.97 | 3.33 | 2.69 |
| | 2550 | 3.27 | 3.35 | 3.29 | 3.52 | 4.27 | 4.71 | 4.50 | 4.38 | 4.34 | 4.70 | 5.00 | 5.54 | 4.24 |
| | 2551 | 6.05 | 5.55* | | | | | | | | | | | |
| น้ำมันดิบ กทม. | 2548 | 16.30 | 14.24 | 15.75 | 15.82 | 16.34 | 17.27 | 19.07 | 18.35 | 17.30 | 18.19 | 17.24 | 16.85 | 16.89 |
| | 2549 | 17.80 | 17.41 | 15.38 | 14.20 | 14.86 | 11.40 | 14.64 | 16.19 | 14.77 | 14.53 | 16.70 | 18.30 | 15.77 |
| | 2550 | 18.63 | 18.84 | 19.01 | 21.82 | 25.29 | 26.45 | 25.47 | 24.29 | 24.79 | 27.49 | 29.80 | 31.47 | 24.45 |
| | 2551 | 35.98 | 34.88* | | | | | | | | | | | |
| | น้ำมันดิบมาเลเซีย | 2548 | 13.51 | 13.29 | 14.48 | 14.92 | 14.79 | 15.15 | 15.46 | 14.86 | 15.21 | 15.73 | 15.46 | 15.12 |
| 2549 | | 14.93 | 15.33 | 15.00 | 14.69 | 14.90 | 14.20 | 15.22 | 16.37 | 16.10 | 15.67 | 17.38 | 18.95 | 15.73 |
| 2550 | | 19.73 | 19.65 | 19.78 | 22.42 | 25.31 | 26.19 | 25.89 | 25.00 | 25.64 | 28.26 | 29.92 | 29.80 | 24.80 |
| 2551 | | 32.65 | 34.58* | | | | | | | | | | | |

ถั่วเหลือง
ประจำสัปดาห์ที่ 1 ของเดือนกุมภาพันธ์ 2551 (4-8 ก.พ.51)

| | | | | | |
|--------------------------------------|--|---------|---------|------------------|-------|
| ผลผลิต (ล้านตัน) | ปี 2548 | ปี 2549 | ปี 2550 | ปี 2551 (ม.ค.51) | %Δ |
| พืชน้ำมัน - โลก | 381.640 | 391.630 | 406.250 | 389.740 | -4.06 |
| ถั่วเหลือง - โลก | 215.689 | 220.438 | 235.573 | 220.345 | -6.46 |
| - ไทย | 0.215 | 0.220 | 0.213 | 0.216 | 1.39 |
| - ถั่วฤดูแล้ง | 0.137 | 0.148 | 0.143 | 0.143 | |
| - ถั่วฤดูฝน | 0.078 | 0.072 | 0.071 | 0.074 | |
| ช่วงออกสู่ตลาด/แหล่งผลิตสำคัญ | | | | | |
| - ถั่วฤดูแล้ง (มก.-กค.) 65% | เชียงใหม่ ชัยภูมิ แพร่ เลย ขอนแก่น ตาก | | | | |
| - ถั่วฤดูฝน (สค.-ชค.) 35% | สระแก้ว แม่ฮ่องสอน อุดรธานี สุโขทัย เชียงใหม่ | | | | |
| ครัวเรือนเกษตรกร (ประมาณการ ปี 2550) | 148,805 | 145,829 | NA | NA | - |
| พื้นที่ปลูก (ล้านไร่) | 0.925 | 0.903 | 0.879 | 0.887 | 0.82 |
| ผลผลิตเฉลี่ย/ไร่ (กก./ไร่) | 232 | 244 | 243 | 244 | 0.41 |
| ต้นทุนการผลิต (บาท/กก.) | 8.91 | 9.39 | 9.63 | NA | - |
| มูลค่าผลผลิต (ล้านบาท) | 2,305 | 2,311 | 2,309 | 2,341 | 1.39 |
| การใช้ (ล้านตัน) | | | | | |
| - โลก | 204.770 | 215.170 | 224.660 | 235.250 | 4.71 |
| - ไทย | 1.607 | 1.617 | 1.722 | 1.724 | 0.10 |
| นำเข้า-ส่งออก (ล้านตัน) | | | | | |
| - ปริมาณนำเข้า | 1.436 | 1.608 | 1.395 | 1.541 | 10.45 |
| - ปริมาณส่งออก | 0.0010 | 0.0012 | 0.0012 | 0.0027 | 121.5 |
| ประเทศคู่ค้า | | | | | |
| ไทยนำเข้าจาก | บราซิล สหรัฐอเมริกา อาร์เจนตินา กัมพูชา และแคนาดา | | | | |
| ไทยส่งออก | เวียดนาม ฮองกง สิงคโปร์ ออสเตรเลีย มาเลเซีย ฟิลิปปินส์ | | | | |
| ประเทศคู่แข่ง | สหรัฐอเมริกา บราซิล อาร์เจนตินา จีน | | | | |

สถานการณ์ ปี 2551
โลก ปี 2551 คาดว่าราคาต่างประเทศจะเคลื่อนไหวอยู่ในระดับสูง จากปริมาณผลผลิตโลกด้อยลงร้อยละ 6.46 เนื่องจากพื้นที่ปลูกลดลง
ไทย ปี 2551 คาดว่าผลผลิตจะเพิ่มขึ้นจากปีที่ผ่านมาร้อยละ 1.39 และความต้องการใช้สูงขึ้นร้อยละ 0.10 ซึ่งผลผลิตในประเทศไม่เพียงพอต่อความต้องการใช้ ต้องนำเข้าถึงร้อยละ 87
นโยบายและมาตรการนำเข้าเมล็ดถั่วเหลือง ปี 2551

- WTO** มติ ครม. 2 ต.ค.50 ตามมติคณะกรรมการพืชน้ำมันและน้ำมันพืช 21 ก.ย.50
 1) ในโควตา ไม่จำกัดปริมาณและช่วงเวลา อกรนำเข้าร้อยละ 0 ผู้มีสิทธินำเข้า 12 ราย (6 ส.และผู้แปรรูปอาหาร 6 ราย) และมีเงื่อนไข ผู้มีสิทธินำเข้าต้องรับซื้อเมล็ดถั่วเหลืองที่ผลิตในประเทศจากเกษตรกรทั้งหมดตามคุณภาพมาตรฐานและราคาที่กำหนด ดังนี้
 (1) สกัดน้ำมัน ไม่ต่ำกว่า 10.50 บาท/กก.น ไร่นาหรือ 11.50 บาท/กก.น กทม.
 (2) ผลิตภัณฑ์สัตว์ ไม่ต่ำกว่า 11.00 บาท/กก.น ไร่นาหรือ 12.00 บาท/กก.น กทม.
 (3) แปรรูปอาหาร ไม่ต่ำกว่า 13.00 บาท/กก.น ไร่นาหรือ 14.00 บาท/กก.น กทม.
 2) นอกโควตา กำหนดอกรนำเข้าร้อยละ 80
- ACMECS** อกรนำเข้าร้อยละ 0 ใช้หลักเกณฑ์เช่นเดียวกับ WTO ผู้มีสิทธินำเข้าต้องเป็นผู้มีสิทธินำเข้าภายใต้ WTO และต้องปฏิบัติตามเงื่อนไขการรับซื้อผลผลิตในประเทศตามที่กำหนด
- AFTA** อกรนำเข้าร้อยละ 5 และต้องขออนุญาต ใช้หลักการเช่นเดียวกับ WTO
- FTA ไทย-ออสเตรเลีย และไทย-นิวซีแลนด์ ไทย-ญี่ปุ่น JTEPA** อกรนำเข้าร้อยละ 0 ไม่จำกัดปริมาณนำเข้า ใช้หลักเกณฑ์เช่นเดียวกับ WTO
- อาเซียน-จีน** กำหนดปริมาณในโควตา 10,922 ตัน อกรในโควตา ร้อยละ 20 อกรนอกโควตา ร้อยละ 80
- นำเข้าทั่วไป** กำหนดอกรนำเข้าร้อยละ 6 หรือ กก.ละ 0.30 บาท และต้องขออนุญาต

นโยบายการส่งออก ส่งออกได้เสรี ไม่เสียอกรส่งออก

สถานการณ์ปัจจุบัน
 ขณะนี้ถั่วเหลืองฤดูฝนออกสู่ตลาดหมดแล้ว คาดว่าถั่วแล้งจะออกสู่ตลาดประมาณเดือนมีนาคม 2551 ส่วนราคาตลาด กทม.ทรงตัวอยู่ที่ กก.ละ 22.50 บาท 20.50 บาทและ 17.75 บาท ส่วนราคาตลาดต่างประเทศสูงขึ้นจากต้นละ 468.25 US\$ในสัปดาห์ก่อน เป็นต้นละ 491.99 US\$ หรือสูงขึ้นร้อยละ 5.07 เนื่องจากสภาพอากาศที่ไม่เหมาะสมในการปลูกถั่วเหลืองของแหล่งปลูกถั่วเหลืองในบราซิล ส่งผลให้ผลผลิตถั่วเหลืองลดลง ประกอบกับภาวะอากาศที่หนาวจัดในประเทศจีน ซึ่งอาจส่งผลให้ผลผลิตถั่วเหลืองในจีนเสียหาย และทำให้ความต้องการเมล็ดถั่วเหลืองในตลาดโลกสูงขึ้น

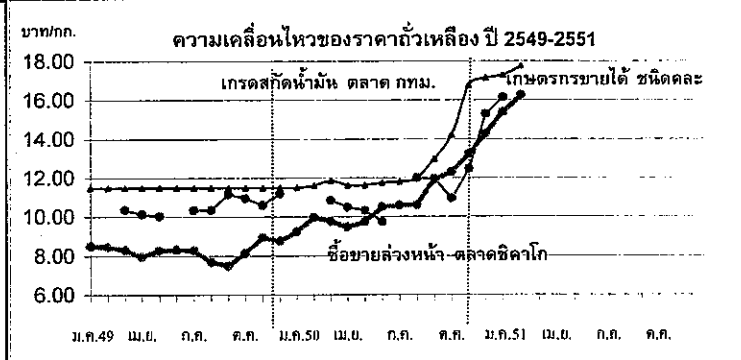

| ราคาถั่วเหลือง(บาท/กก.) | ม.ค. | ก.พ. | มี.ค. | เม.ย. | พ.ค. | มิ.ย. | ก.ค. | ส.ค. | ก.ย. | ต.ค. | พ.ย. | ธ.ค. | เฉลี่ย |
|--|--------|--------|--------|--------|--------|--------|--------|--------|--------|--------|--------|--------|--------|
| เกษตรกรขายได้ชนิดละ (8 ก.พ.51) | | | | | | | | | | | | | |
| ปี 2549 | - | - | 10.37 | 10.13 | 10.04 | - | 10.35 | 10.35 | 11.17 | 10.95 | 10.59 | 11.19 | 10.49 |
| ปี 2550 | - | - | 10.85 | 10.49 | 10.32 | 9.75 | - | 12.00 | 11.94 | 10.95 | 12.46 | 15.28 | 11.56 |
| ปี 2551 | 16.15 | - | - | - | - | - | - | - | - | - | - | - | 16.15 |
| ขายส่ง ตลาด กทม. เกรดแปรรูปผลิตภัณฑ์อาหาร | | | | | | | | | | | | | |
| ปี 2549 | 14.25 | 14.34 | 14.38 | 14.38 | 14.38 | 14.56 | 14.75 | 14.75 | 14.75 | 15.07 | 15.50 | 14.95 | 14.67 |
| ปี 2550 | 15.04 | 15.25 | 15.25 | 15.16 | 14.75 | 14.75 | 14.75 | 14.99 | 16.64 | 17.94 | 20.30 | 20.75 | 16.30 |
| ปี 2551 | 21.49 | 22.50 | - | - | - | - | - | - | - | - | - | - | 22.00 |
| ขายส่ง ตลาด กทม. เกรดผลิตอาหารสัตว์ | | | | | | | | | | | | | |
| ปี 2549 | 13.63 | 13.71 | 13.75 | 13.75 | 13.75 | 13.75 | 13.75 | 13.75 | 13.75 | 13.75 | 13.75 | 13.38 | 13.71 |
| ปี 2550 | 13.32 | 13.38 | 13.38 | 13.31 | 13.00 | 13.00 | 13.00 | 13.28 | 14.85 | 15.90 | 17.85 | 18.25 | 14.38 |
| ปี 2551 | 19.42 | 20.50 | - | - | - | - | - | - | - | - | - | - | 19.96 |
| ขายส่ง ตลาด กทม. เกรดสกัดน้ำมัน | | | | | | | | | | | | | |
| ปี 2549 | 11.50 | 11.50 | 11.50 | 11.50 | 11.50 | 11.50 | 11.50 | 11.50 | 11.50 | 11.50 | 11.50 | 11.50 | 11.50 |
| ปี 2550 | 11.50 | 11.60 | 11.85 | 11.63 | 11.63 | 11.75 | 11.80 | 11.98 | 12.98 | 14.20 | 16.76 | 17.13 | 12.90 |
| ปี 2551 | 17.28 | 17.75 | - | - | - | - | - | - | - | - | - | - | 17.52 |
| ซื้อขายล่วงหน้าตลาดชิคาโก | | | | | | | | | | | | | |
| ปี 2549 | 8.50 | 8.47 | 8.31 | 7.96 | 8.27 | 8.32 | 8.28 | 7.69 | 7.48 | 8.14 | 8.94 | 8.74 | 8.26 |
| ปี 2550 | 9.24 | 9.97 | 9.76 | 9.47 | 9.74 | 10.51 | 10.59 | 10.60 | 11.95 | 12.29 | 13.23 | 14.28 | 10.97 |
| ปี 2551 | 15.38 | 16.25 | - | - | - | - | - | - | - | - | - | - | 15.82 |
| ซื้อขายล่วงหน้าตลาดชิคาโก (เหรียญสหรัฐ/ตัน) | | | | | | | | | | | | | |
| ปี 2549 | 213.99 | 214.34 | 212.68 | 209.01 | 217.32 | 216.49 | 217.23 | 203.82 | 199.28 | 217.42 | 243.97 | 243.34 | 217.41 |
| ปี 2550 | 256.08 | 278.01 | 277.25 | 270.56 | 280.28 | 302.80 | 313.27 | 308.98 | 347.54 | 358.37 | 388.98 | 422.12 | 317.02 |
| ปี 2551 | 461.66 | 491.99 | - | - | - | - | - | - | - | - | - | - | 476.83 |

กระเทียม
ประจำปีค้าที่ 1 ของเดือนกุมภาพันธ์ 2551 (4 - 8 ก.พ. 51)

| | | | | | |
|--------------------------|--|---------|------------------|----------------------|-------|
| ผลผลิต (ตัน) | 2547/48 | 2548/49 | 2549/50 | 2550/51 ประมาณการ | % Δ |
| ไทย | 106.59 | 81.36 | 74.71 | 82.38 | 10.26 |
| ช่วงผลผลิตออกมา | ธ.ค.-เม.ย. | | | | |
| จังหวัดแหล่งผลิต | เชียงใหม่ (38%) | | แม่ฮ่องสอน (14%) | | |
| | ลำพูน (13%) | | เชียงราย (10%) | | |
| พื้นที่ปลูก (ไร่) | 97,629 | 105,986 | 76,324 | 82,072 | 7.53 |
| ผลผลิตต่อไร่ (กก.) | 982 | 1,006 | 979 | 1,004 | 2.55 |
| ต้นทุนการผลิต (บาท./กก.) | 14.29 | 15.40 | 16.25 | 16.53 | |
| การใช้ (ตัน) | 159,488 | 152,188 | 110,597 | 101,534 | |
| การนำเข้า | | | | | |
| ปริมาณ (ตัน) | 60,440 | 50,057 | 30,493 | 23,665 | |
| มูลค่า (ล้านบาท) | 324.24 | 276.61 | 207.32 | 299.06 | |
| การส่งออก | | | | | |
| ปริมาณ (ตัน) | 2,717 | 3,955 | 1,188 | 1,047 | |
| มูลค่า (ล้านบาท) | 45.95 | 98.89 | 20.60 | 31.26 | |
| ประเทศคู่ค้า | ญี่ปุ่น อินโดนีเซีย สหรัฐอเมริกา ไต้หวัน | | | | |

มาตรการที่ผ่านมา

1. มติ คชก. เมื่อวันที่ 27 เม.ย. 48 เห็นชอบมาตรการแก้ไขปัญหากระเทียมทั้งระบบตามที่กระทรวงเกษตรและสหกรณ์เสนอ โดยการรับซื้อกระเทียมแห้งจากเกษตรกร ในราคา กก.ละ 18 บาท วงเงินไม่เกินรายละ 350,000 บาท และให้มีการปรับโครงสร้างการผลิต โดยมีเงื่อนไขว่าเกษตรกรต้องปรับเปลี่ยนพื้นที่ไปปลูกพืชชนิดอื่น ซึ่งไม่ใช่กระเทียม หอมแดง หอมหัวใหญ่ ลิ้นจี่ ลำไยและส้ม ตามหลักเกณฑ์ที่กระทรวงเกษตรและสหกรณ์กำหนดและหลังจากปี 2548 จะไม่มีการแทรกแซงราคากระเทียมต่อไป โดยให้มีการจ่ายเงินชดเชยในการลดพื้นที่เพาะปลูกให้เกษตรกรที่เข้าร่วมโครงการ กก.ละ 12 บาท (ในอัตราไร่ละ 12,000 บาท) ผลดำเนินการลดพื้นที่เพาะปลูกกระเทียมมีเกษตรกรเข้าร่วมโครงการได้รับเงินชดเชย 4,324 ราย จำนวน 15,692.42 ไร่ เป็นเงิน 183.904 ล้านบาท

2. การปราบปรามการลักลอบนำเข้า ส่วนราชการที่เกี่ยวข้อง ได้แก่ สำนักงานตำรวจแห่งชาติ กรมศุลกากร ได้เข้มงวดกวดขันตรวจสอบการนำเข้าด้านศุลกากรชายแดนเพื่อป้องกันและปราบปรามการลักลอบนำเข้ากระเทียมจากต่างประเทศ

สถานการณ์ปัจจุบัน

ขณะนี้ราคากระเทียมอยู่ในระดับต่ำ กล่าวคือ กระเทียมสด กก.ละ 3.50 - 4.00 บาทแห้ง กก.ละ 6 - 9 บาท มัดจุกใหญ่ กก.ละ 22 - 24 บาท สาเหตุจาก 1) ผู้ประกอบการชะลอการรับซื้อ จากเกษตรกรขาดทุนการจำหน่ายในปีที่ผ่านมาแล้ว ผลกระทบจากการแข่งขันกระเทียมลักลอบนำเข้า 2) ผลผลิตเพิ่มขึ้นจากปีก่อนประมาณร้อยละ 15 3) มีการลักลอบนำเข้ากระเทียมจากจีนและเวียดนามโดยราคาจำหน่ายกระเทียมนำเข้าต่ำกว่ากระเทียมไทย 4) มีสต็อกคงเหลือจากปีที่ผ่านมา

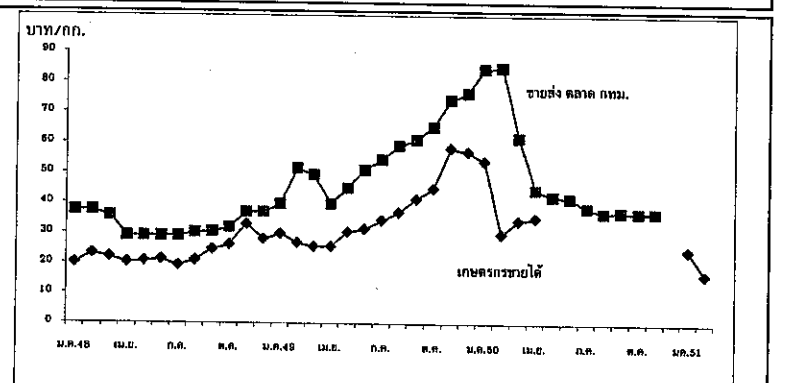

| ราคา (บาท/กก.) | | มค. | กพ. | มีค. | เมย. | พค. | มิย. | กค. | สค. | กย. | ตค. | พย. | ธค. | เฉลี่ย |
|------------------------------|---------|-------|-------|-------|-------|-------|-------|-------|-------|-------|-------|-------|-------|--------|
| เกษตรกรขายได้ | ปี 2548 | 20.00 | 23.00 | 21.97 | 20.20 | 20.60 | 21.08 | 19.23 | 20.90 | 24.50 | 26.10 | 32.94 | 28.00 | 21.96 |
| (กระเทียมแห้งหัวใหญ่ดละ) | ปี 2549 | 29.80 | 26.82 | 25.60 | 25.61 | 30.42 | 31.51 | 34.33 | 37.02 | 41.39 | 44.90 | 58.32 | 57.17 | 27.52 |
| | ปี 2550 | 53.99 | 29.77 | 34.31 | 35.14 | - | - | - | - | - | - | - | - | 24.56 |
| | ปี 2551 | 24.50 | 16.50 | - | - | - | - | - | - | - | - | - | - | - |
| ขายส่งตลาด กทม. | ปี 2548 | 37.50 | 37.50 | 35.70 | 29.00 | 29.00 | 29.00 | 29.00 | 30.16 | 30.50 | 31.90 | 37.00 | 37.00 | 32.77 |
| (กระเทียมแห้งทั้งจุกหัวใหญ่) | ปี 2549 | 39.58 | 51.50 | 49.29 | 39.77 | 45.00 | 51.00 | 54.48 | 59.00 | 61.13 | 65.37 | 74.30 | 76.50 | 55.58 |
| | ปี 2550 | 84.45 | 84.88 | 61.81 | 44.62 | 42.50 | 41.71 | 38.70 | 37.00 | 37.26 | 37.00 | 37.00 | - | 49.72 |
| | ปี 2551 | - | - | - | - | - | - | - | - | - | - | - | - | - |

หอมแดง
ประจำปีลำดับที่ 1 ของเดือนกุมภาพันธ์ 2551 (4 - 8 ก.พ.51)

| | | | | | |
|----------------------------------|---------------------|---------|----------------|-----------------|--------|
| ผลผลิต (ตัน) | 2547/48 | 2548/49 | 2549/50 | 2550/51 | % Δ |
| ไทย | 213,060 | 225,378 | 208,995 | 206,675 | -1.12 |
| ช่วงผลผลิตออกมา 5 ค.ค.-เม.ย. 70% | | | | | |
| | | | ลำพูน (14%) | ศรีสะเกษ (22%) | |
| | | | อุดรธานี (18%) | เชียงใหม่ (12%) | |
| | | | พะเยา (12%) | เพชรบูรณ์ (9%) | |
| พื้นที่ปลูก (ไร่) | 109,900 | 111,446 | 112,981 | 106,373 | - 5.85 |
| จำนวนครัวเรือน(ครัวเรือน) | 45,015 | 42,108 | 43,537 | na. | |
| ผลผลิตเฉลี่ย/ไร่ (กก./ไร่) | 1,939 | 2,022 | 1,922 | 1,940 | 0.94 |
| ต้นทุนการผลิต (บาท./กก.) | 7.89 | 7.99 | 8.19 | na. | |
| มูลค่าการผลิต (ล้านบาท) | 2,013 | 3,908 | 2,282 | | |
| การใช้ (ตัน) | 172,202 | 201,356 | 195,056 | 171,388 | |
| การนำเข้า (ตัน) | 5,796 | 14,554 | 9,675 | 10,000 | |
| การส่งออก (ตัน) | 46,654 | 38,576 | 43,838 | 45,000 | |
| เทศคู่ค้า | อินโดนีเซีย (15%) | | | | |
| | มาเลเซีย (84%) | | | | |
| ประเทศคู่แข่ง | ฟิลิปปินส์ เวียดนาม | | | | |

สถานการณ์ปี 2550/51

กระทรวงเกษตรและสหกรณ์พยากรณ์ผลผลิตปี 2550/51 ปริมาณ 206,675 ตัน ลดลงจากปี 2549/50 ประมาณ 22,836 ตัน หรือคิดเป็นร้อยละ 1.12 เนื่องจากราคาหอมแดงในปี 2549/50 อยู่ในเกณฑ์ต่ำ ซึ่งต้องกำหนดมาตรการแทรกแซงตลาดหอมแดง จ.ศรีสะเกษและหอมแดงในแหล่งผลิตภาคเหนือ ส่งผลให้เกษตรกรลดพื้นที่เพาะปลูกหอมแดงและปรับเปลี่ยนไปปลูกกระเทียม ถั่วเหลือง หอมแบ่งและพืชผักซึ่งมีราคาดีกว่า

มาตรการ (ปี 2549/50 ที่ผ่านมา)

1. คณะกรรมการ คชก. มีมติ 8 ก.พ.50 เห็นชอบกำหนดราคาเป้าหมายนำในการแทรกแซงตลาดหอมแดง จ.ศรีสะเกษ ฤดูการผลิตปี 2549/50 หอมแดงแห้งใหญ่คณะ กก.ละ 11.00 บาท และอนุมัติเงินหมุนเวียนปลอดดอกเบี้ย 50 ล้านบาท ให้กระทรวงมหาดไทยเพื่อให้ จ.ศรีสะเกษ นำไปจัดสรรให้ผู้เข้าร่วมโครงการยืมใช้รับซื้อหอมแดงจากเกษตรกร ในปริมาณไม่เกิน 5,000 ตัน ในราคานำตลาด โดยให้ค่าใช้จ่ายในการดำเนินการตามที่จ่ายจริงไม่เกินร้อยละ 3 ของวงเงินดำเนินการ ระยะเวลาปรับซื้อ ก.พ. - มี.ค.50

2. คณะกรรมการ คชก. มีมติ 2 มี.ค. 50 เห็นชอบกำหนดราคาเป้าหมายนำหอมแดงฤดูแล้งจังหวัดแหล่งผลิตภาคเหนือ โดยเทียบเคียงจากฐานราคาเป้าหมายนำหอมแดง จ.ศรีสะเกษ ฤดูการผลิตปี 2549/50 โดยคำนวณราคาในแต่ละพื้นที่ เพิ่ม-ลด ตามสัดส่วนราคาตลาดและคุณภาพ และอนุมัติเงินหมุนเวียนปลอดดอกเบี้ย 75 ล้านบาท ให้กระทรวงมหาดไทย(กรมการปกครอง) นำไปให้จังหวัดแหล่งผลิตหอมแดงในภาคเหนือ ได้แก่ ลำพูน อุดรธานี เชียงใหม่ พะเยา เพชรบูรณ์ และเชียงราย ตามสัดส่วนผลผลิตเพื่อนำไปจัดสรรให้ผู้เข้าร่วมโครงการยืมใช้รับซื้อหอมแดงจากเกษตรกรในราคานำตลาด โดยให้ค่าใช้จ่ายในการดำเนินการตามที่จ่ายจริงไม่เกินร้อยละ 3 ของวงเงินดำเนินการ ระยะเวลาปรับซื้อ มี.ค. - พ.ค. 50

สถานการณ์ปัจจุบัน

1. ในช่วงนี้ผลผลิตหอมแดง จ.ศรีสะเกษ ออกสู่ตลาดน้อยลงประมาณวันละ 300 ตัน เนื่องจากพ่อค้าเข้าไปรับซื้อหอมแดงจากแหล่งผลิตของเกษตรกรโดยตรง ในขณะที่ราคายังทรงตัวเท่ากับสัปดาห์ก่อน หอมแดงแห้งใหญ่เกษตรกรจำหน่ายได้ กก.ละ 14 - 15 บาท ผลผลิตออกสู่ตลาดแล้วประมาณร้อยละ 75

2. ผลผลิตหอมแดงจ.ลำพูนออกสู่ตลาดประมาณ 40 % ราคาในสัปดาห์นี้ทรงตัวเท่ากับสัปดาห์ที่แล้ว โดยราคาหอมแดงแห้งใหญ่ กก.ละ 14-15 บาท

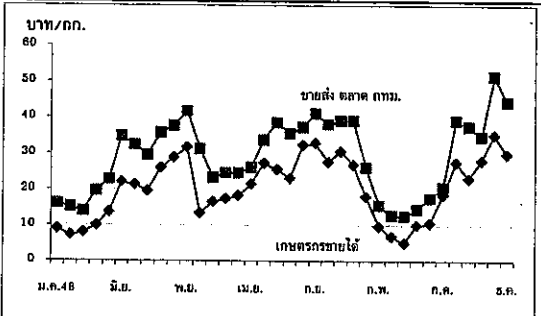

| ราคา (บาท/กก.) | | มค. | กพ. | มีค. | เมย. | พค. | มิย. | กค. | สค. | กย. | ตค. | พย. | ธค. | เฉลี่ย |
|---------------------|---------|-------|-------|-------|-------|-------|-------|-------|-------|-------|-------|-------|-------|--------|
| เกษตรกรขายได้ | ปี 2548 | 8.90 | 7.10 | 7.90 | 9.83 | 13.50 | 22.00 | 21.25 | 19.43 | 25.84 | 28.70 | 31.56 | 13.23 | 14.80 |
| (หอมแดงแห้งใหญ่คณะ) | ปี 2549 | 16.42 | 17.35 | 18.25 | 21.44 | 27.24 | 25.47 | 23.07 | 32.24 | 32.78 | 27.55 | 30.48 | 26.78 | 22.09 |
| | ปี 2550 | 17.95 | 9.56 | 6.78 | 4.95 | 10.00 | 10.50 | 18.50 | 27.50 | 23.00 | 28.00 | 35.00 | 29.75 | 10.04 |
| | ปี 2551 | 14-15 | | | | | | | | | | | | |
| ขายส่งตลาด กทม. | ปี 2548 | 16.00 | 15.10 | 13.90 | 19.56 | 22.76 | 34.64 | 32.32 | 29.41 | 35.65 | 37.50 | 41.60 | 31.07 | 27.46 |
| (หอมแดงมัดจุกใหญ่) | ปี 2549 | 23.23 | 24.50 | 24.50 | 26.10 | 33.71 | 38.47 | 35.50 | 37.23 | 41.00 | 38.03 | 39.00 | 39.00 | 33.36 |
| | ปี 2550 | 26.08 | 15.60 | 12.67 | 12.50 | 14.45 | 17.57 | 20.63 | 39.07 | 37.40 | 34.67 | 51.38 | 44.29 | 27.19 |
| | ปี 2551 | 18.10 | | | | | | | | | | | | |

หมายเหตุ ราคาที่เกษตรกรจำหน่ายได้ ระหว่าง พ.ค.-พ.ย.50 คิดจากราคาที่การค้าภายในจังหวัดเชียงใหม่ ลำพูน อุดรธานี รายงาน กรมการค้าภายใน กระทรวงพาณิชย์ ส่วน ธ.ค.50 เป็นราคาที่การค้าภายในจังหวัดศรีสะเกษรายงาน

หอมหัวใหญ่
ประจำสัปดาห์ที่ 1 ของเดือนกุมภาพันธ์ 2551 (4 - 8 ก.พ. 51)

| | | | | | |
|----------------------------|------------------|------------------|----------------|---------|-------|
| ผลผลิต (ตัน) | 2547/48 | 2548/49 | 2549/50 | 2550/51 | % Δ |
| ไทย | 57,355 | 38,427 | 52,748 | 52,771 | 0.04 |
| ช่วงผลผลิตออกมา | ธ.ค.-เม.ย. 80 | เชียงใหม่ (87%) | เชียงราย (7%) | | |
| | | นครสวรรค์ (3%) | กาญจนบุรี (3%) | | |
| พื้นที่ปลูก (ไร่) | 12,161 | 9,460 | 11,730 | 11,560 | -1.41 |
| จำนวนครีวเรือน(ครีวเรือน) | 3,159 | 5,416 | na. | na. | |
| ผลผลิตเฉลี่ย/ไร่ (กม./ไร่) | 4,716 | 4,064 | 4,498 | 4,564 | 1.47 |
| ต้นทุนการผลิต (กม./กม.) | 4.54 | 5.33 | 5.03 | 4.60 | |
| มูลค่าการผลิต (ล้านบาท) | 338.39 | 314.460 | 485.81 | | |
| การใช้ (ตัน) | 67,570 | 65,490 | 60,000 | 60,000 | |
| | ปี 47 | ปี 48 | ปี 49 | ปี 50 | |
| การนำเข้า (ตัน) | 15,896 | 31,738 | 27,092 | 17,716 | |
| การส่งออก (ตัน) | 20,465 | 21,525 | 22,275 | 32,358 | |
| สัดส่วนคู่ค้า | ญี่ปุ่น (30.73%) | ไต้หวัน (15.43%) | | | |

สถานการณ์ปี 2550/51

กระทรวงเกษตรและสหกรณ์พยากรณ์ผลผลิตปี 2550/51 ปริมาณ 52,771 ตัน เพิ่มขึ้นจากปีที่ผ่านมาร้อยละ 0.04 แหล่งผลิตที่สำคัญคือ จ.เชียงใหม่ 87% เชียงราย 7% กาญจนบุรี 3% และนครสวรรค์ 3%

มาตรการ

- คณะกรรมการ คชก. มีมติเมื่อวันที่ 5 เม.ย. 47 มอบหมายให้กระทรวงเกษตรและสหกรณ์รับผิดชอบดูแลการแก้ไขปัญหาหอมหัวใหญ่ทั้งระบบครบวงจร
- คณะอนุกรรมการจัดการการผลิตและการตลาดกระเทียม หอมแดง หอมหัวใหญ่ และมันฝรั่ง ได้จัดประชุมเมื่อวันที่ 1 ก.พ. 51 โดยมีรองปลัดกระทรวงเกษตรและสหกรณ์ (นายพินิจ กอศรีพร) เป็นประธาน ที่ประชุมมีแนวทางแก้ไขปัญหามา โดยจะเสนอคณะกรรมการ คชก. ขอใช้เงินกองทุนรวมฯ 2 แนวทาง คือ 1) ให้ทำลายผลผลิตส่วนเกินความต้องการประมาณ 1,500 ไร่ โดยได้ทั้ง ณ ไร่ภาค 2) ให้อ.ต.ก.รับซื้อผลผลิตเก็บเข้าห้องเย็นจำนวน 5,000 ตัน นอกจากนี้จะรณรงค์การบริโภคในประเทศ โดยกรมส่งเสริมสหกรณ์ อ.ต.ก. และกรมส่งเสริมการค้าระหว่างประเทศ โดยใช้งบประมาณปกติของหน่วยงาน

สถานการณ์ปัจจุบัน

- ขณะนี้ผลผลิต จ.เชียงใหม่ ซึ่งเป็นแหล่งผลิตสำคัญยังออกสู่ตลาดไม่มากนักประมาณร้อยละ 30 - 35 ของผลผลิตทั้งหมด แต่มีปัญหาราคาตกต่ำอย่างมาก (หอมหัวใหญ่เบอร์ 0 - 1 กก.ละ 2 - 3 บาท) เนื่องจากประเทศญี่ปุ่นซึ่งเป็นตลาดส่งออกหลักของไทย (นำเข้าจากไทยปีละ 8,000 ตัน) ผลิตหอมหัวใหญ่ได้เพิ่มขึ้นเกินความต้องการของตลาด 80,000 ตันและสามารถเก็บได้นาน 8 เดือน ทำให้ญี่ปุ่นไม่สั่งซื้อหอมหัวใหญ่จากไทยส่งผลกระทบต่อหอมหัวใหญ่ที่กำลังเก็บเกี่ยวในพื้นที่ อ.แม่วังและอ.สันป่าตอง จ.เชียงใหม่ ซึ่งเป็นแหล่งผลิตเพื่อการส่งออกช่วงเดือนมกราคม - มีนาคมของทุกปีไม่สามารถจำหน่ายได้และมีราคาต่ำมาก
- เกษตรกร อ.แม่วัง อ.สันป่าตอง จ.เชียงใหม่ ชุมนุมเรียกร้องขอให้รัฐบาลแก้ไขปัญหาราคาหอมหัวใหญ่ตกต่ำ โดยการไกล่เกลี่ยผลผลิตเป็นปุ๋ยพืชสดและให้จ่ายชดเชยค่าทำลายผลผลิต จำนวน 2,093 ราย รายละ 1 ไร่ๆละ 22,000 บาท

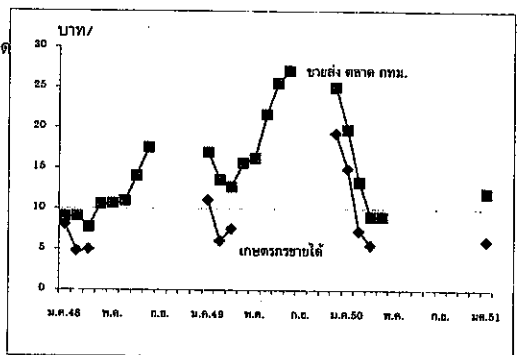

| ราคา (บาท/กก.) | มค. | กพ. | มีค. | เมย. | พค. | มิย. | กค. | สค. | กย. | ตค. | พย. | ธค. | เฉลี่ย |
|-----------------------|---------|-------|-------|-------|-------|-------|-------|-------|-------|-----|-----|-------|--------|
| เกษตรกรขายได้ | ปี 2548 | 8.00 | 4.75 | 4.95 | - | - | - | - | - | - | - | - | 5.90 |
| หอมหัวใหญ่เบอร์ 1) | ปี 2549 | 11.01 | 6.02 | 7.52 | - | - | - | - | - | - | - | 19.25 | 10.95 |
| | ปี 2550 | 14.87 | 7.25 | 5.50 | - | - | - | - | - | - | - | - | 9.21 |
| | ปี 2551 | 2.12 | | | | | | | | | | | |
| ขายส่งตลาด กทม. | ปี 2548 | 9.00 | 9.05 | 7.72 | 10.50 | 10.61 | 10.95 | 13.98 | 17.50 | - | - | - | 11.16 |
| (หอมหัวใหญ่เบอร์ 0-1) | ปี 2549 | 16.91 | 13.53 | 12.66 | 15.62 | 16.18 | 21.63 | 25.47 | 27.00 | - | - | 25.00 | 19.33 |
| | ปี 2550 | 19.74 | 13.25 | 9.00 | 9.00 | - | - | - | - | - | - | - | 12.75 |
| | ปี 2551 | 7.00 | | | | | | | | | | | |

กรมการค้าภายใน กระทรวงพาณิชย์

สุกร

ประจำสัปดาห์ที่ 1 ของเดือน กุมภาพันธ์ 2551 (4 - 8 ก.พ.51)

| | 2548 | 2549 | 2550 | 2551 | % Δ |
|-------------------------|---|---------|---------|--------|-----------|
| ผลผลิต | | | | | ประมาณการ |
| - โลก (พันตัน) | 96,139 | 98,504 | 94,678 | 92,992 | -1.78 |
| จีน | 50,106 | 51,972 | 47,000 | 48,000 | 2.13 |
| สหภาพยุโรป | 21,676 | 21,677 | 22,040 | 21,910 | -0.59 |
| สหรัฐอเมริกา | 9,392 | 9,559 | 9,877 | 10,108 | 2.34 |
| บราซิล | 2,710 | 2,830 | 2,980 | 3,095 | 3.86 |
| - ไทย (ล้านตัว) : สตค. | 12.257 | 13.315 | 13.892 | 14.062 | 1.22 |
| ช่วงผลผลิตออกมา | ตุลาคม - กุมภาพันธ์ | | | | |
| จำนวนคร้วเรือน | 72,666 | 262,297 | 239,755 | na | |
| ต้นทุนการผลิต (บาท/กก.) | 43.45 | 44.96 | 42.74 | na | |
| มูลค่าผลผลิต (ล้านบาท) | 60,439 | 61,129 | 49,220 | na | |
| การใช้ (ล้านตัว) | 12.00 | 12.53 | 13.06 | 13.75 | 5.28 |
| ปริมาณส่งออก (ตัน) | 12,171 | 11,015 | 8,507 | na | |
| มูลค่าส่งออก (ล้านบาท) | 1,895 | 2,051 | 988.90 | na | |
| ประเทศคู่ค้า | ฮ่องกง ญี่ปุ่น | | | | |
| ประเทศคู่แข่ง | สหภาพยุโรป บราซิล จีน ออสเตรเลีย แคนาดา | | | | |

สถานการณ์ปี 2550

- การผลิต** ภาคเอกชนประมาณการผลิตสุกรปี 2550 ไว้จำนวน 15 ล้านตัว
- การใช้ภายใน** ส่วนใหญ่ 98% ใช้บริโภคภายในประเทศ ที่เหลือส่งออก
- อัตราการบริโภค** 13 กก./คน/ปี (สมาคมผู้ผลิตและแปรรูปสุกรเพื่อการส่งออก)
- การส่งออก** สมาคมผู้ผลิตและแปรรูปสุกรเพื่อการส่งออกกำหนดเป้าหมายการส่งออกเนื้อสุกร ปี 2550 ไว้ จำนวน 12,000 ตัน

ปัญหา สมาคมผู้เลี้ยงสุกรแห่งชาติประกาศปรับราคาสุกรมีชีวิตสูงขึ้น จาก กก.ละ 40 - 41 บาท เป็น กก.ละ 43 - 44 บาท เมื่อวันที่ 26 ต.ค.50 ส่งผลให้ราคาขายส่งสุกรชำแหละและราคาขายปลีกเนื้อแดงปรับสูงขึ้นด้วย

การเตรียมมาตรการรองรับปัญหา เชิญสมาคมผู้เลี้ยงสุกรแห่งชาติ สมาคมผู้ค้าสุกรชำแหละไทย และผู้เลี้ยงรายใหญ่ ร่วมหารือเมื่อ 26 ต.ค.50 โดยมีผลการหารือสรุปดังนี้

- ราคาสุกรมีชีวิต** ขอความร่วมมือสมาคมผู้เลี้ยงสุกรแห่งชาติบริหารจัดการอุปสงค์อุปทาน และกำหนดราคาสุกรมีชีวิตให้สอดคล้องกับภาวะการค้าและต้นทุนการผลิต
- ราคาขายปลีกเนื้อแดง** ขอความร่วมมือสมาคมผู้ค้าสุกรชำแหละไทย ประสานผู้ค้าขายส่งสุกรชำแหละและขายปลีกเนื้อแดง ในราคาที่เหมาะสมกับราคาสุกรมีชีวิต
- การกำกับดูแล** ติดตามตรวจสอบภาวะการค้าและราคาขายปลีกเนื้อแดงในตลาดสดทั่วประเทศ ประสานผู้เลี้ยงสุกรจัดหาเนื้อหมูไปจำหน่ายให้แก่ผู้บริโภค โดยตรงในราคาพิเศษ รวมทั้งใช้มาตรการทางกฎหมาย ตาม พ.ร.บ.ว่าด้วยราคาสินค้าและบริการ พ.ศ.2542

สถานการณ์ปัจจุบัน สุกรที่ออกสู่ตลาดมีปริมาณลดลง และมีขนาดน้ำหนักน้อยกว่า 100 กก./ตัว ซึ่งเป็นผลจากการตัดวงจรสุกรบางส่วนออกจากระบบ ในช่วงที่ราคาสุกรมีชีวิตเคลื่อนไหวอยู่ในระดับต่ำ ทางด้านภาวะการค้าในสัปดาห์นี้ ความต้องการของตลาดเพิ่มขึ้นจากปกติ เพื่อรองรับเทศกาลตรุษจีน ราคาสุกรมีชีวิตยังอยู่ในเกณฑ์สูง ส่วนใหญ่ซื้อขายที่ระดับ กก.ละ 57 - 58 บาท ส่งผลให้ราคาขายปลีกเนื้อแดงปรับสูงขึ้นเช่นกัน โดยส่วนใหญ่อยู่ที่ กก.ละ 110 - 120 บาท

การดำเนินการ กรมการค้าภายใน ได้มีหนังสือถึงสมาคมผู้เลี้ยงสุกรแห่งชาติ และผู้เลี้ยงสุกรรายใหญ่ เพื่อป้องกันปริมาณให้มีการฉวยโอกาสปรับราคาสุกรมีชีวิตขึ้น โดยไม่สอดคล้องกับภาวะต้นทุน จนส่งผลกระทบต่อทุกฝ่าย

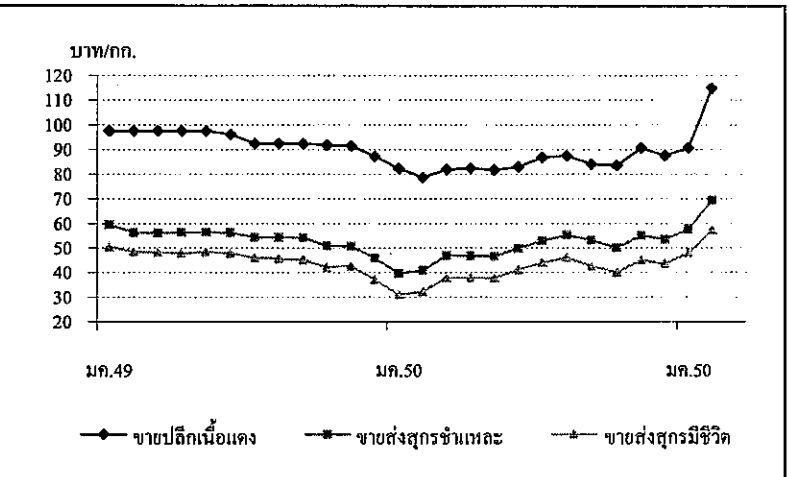

| ราคา (บาท/กก.) | ปี | มค. | กพ. | มีค. | เมษ. | พค. | มิย. | กค. | สค. | กย. | ตค. | พย. | ธค. | เฉลี่ย |
|-------------------|------|-------|--------|----------|-------|-------|-------|-------|-------|-------|-------|-------|-------|--------|
| ขายส่งสุกรมีชีวิต | 2549 | 50.55 | 48.50 | 48.39 | 47.88 | 48.50 | 47.97 | 45.97 | 45.77 | 45.20 | 42.21 | 42.73 | 37.20 | 45.91 |
| ณ แหล่งผลิต | 2550 | 30.98 | 32.30 | 37.88 | 37.79 | 37.75 | 41.07 | 44.00 | 46.17 | 42.80 | 40.14 | 45.14 | 43.56 | 39.97 |
| | 2551 | 48.05 | 57.50 | (8 ก.พ.) | | | | | | | | | | 52.78 |
| ขายส่งสุกรชำแหละ | 2549 | 59.55 | 56.39 | 56.28 | 56.50 | 56.50 | 56.37 | 54.38 | 54.41 | 54.25 | 50.93 | 50.77 | 46.05 | 54.37 |
| ตลาด กทม. | 2550 | 39.64 | 40.95 | 46.93 | 46.85 | 46.70 | 49.93 | 53.00 | 55.31 | 53.23 | 50.11 | 55.25 | 53.56 | 49.29 |
| | 2551 | 57.77 | 69.50 | (8 ก.พ.) | | | | | | | | | | 63.64 |
| ขายปลีกเนื้อแดง | 2549 | 97.50 | 97.50 | 97.50 | 97.50 | 97.50 | 96.18 | 92.50 | 92.50 | 92.50 | 91.79 | 91.48 | 87.25 | 94.31 |
| ตลาด กทม. | 2550 | 82.36 | 78.70 | 82.02 | 82.50 | 81.80 | 83.05 | 86.88 | 87.50 | 84.20 | 83.64 | 90.68 | 87.50 | 84.24 |
| | 2551 | 90.68 | 115.00 | (8 ก.พ.) | | | | | | | | | | 102.84 |

ไข่ไก่

ประจำสัปดาห์ที่ 1 ของเดือน กุมภาพันธ์ 2551 (4 - 8 ก.พ.51)

| | 2548 | 2549 | 2550 | 2551 | % Δ |
|-------------------------|--------------------------------------|---------|---------|-----------|-----------|
| ผลผลิต (ล้านฟอง) | | | | | ประมาณการ |
| - โลก | 947,459 | 972,567 | 998,340 | 1,024,796 | 2.65 |
| จีน | 389,572 | 407,622 | 418,424 | 429,512 | 2.65 |
| สหภาพยุโรป | 99,146 | 104,555 | 107,326 | 110,170 | 2.65 |
| สหรัฐอเมริกา | 85,274 | 86,173 | 88,457 | 90,801 | 2.65 |
| ญี่ปุ่น | 39,440 | 39,104 | 40,140 | 41,204 | 2.65 |
| - ไทย | 7,812 | 8,906 | 8,977 | 9,209 | 2.58 |
| ช่วงผลผลิตออกมาก | ตุลาคม - กุมภาพันธ์ | | | | |
| จำนวนครัวเรือน | 2,596 | 1,819 | na | na | |
| ต้นทุนการผลิต (บาท/ฟอง) | 1.59 | 1.78 | 1.86 | na | |
| มูลค่าผลผลิต (ล้านบาท) | 17,030 | 15,141 | 17,450 | na | |
| การใช้ (ล้านฟอง) | 7,701 | 8,722 | 8,797 | 9,025 | 0.86 |
| นำเข้า (ล้านฟอง) | 0.339 | 15.543 | 12.963 | na | |
| ส่งออก (ล้านฟอง) | 109.650 | 183.655 | 239.982 | na | |
| ประเทศคู่ค้า | ฮ่องกง (96%) พม่า แองโกลา โคลิเบีย | | | | |
| ประเทศคู่แข่ง | สาธารณรัฐประชาชนจีน และ เนเธอร์แลนด์ | | | | |

| สถานการณ์ปี 2551 | |
|--|---|
| 1. การผลิต | • สศก. ประมาณการผลิตไข่ไก่ไว้จำนวน 9,209 ล้านฟอง • คณะกรรมการนโยบายพัฒนาไก่ไข่และผลิตภัณฑ์ (Egg Board) กำหนดเป้าหมายปริมาณการผลิตไข่ไก่ ปี 2551 ไว้จำนวน 10,315 ล้านฟอง |
| 2. การใช้ภายใน | ผลผลิตไข่ไก่ 99% ใช้บริโภคภายในประเทศ |
| 3. อัตราการบริโภค | 160 ฟอง/คน/ปี |
| 4. การส่งออก | ปี 2551 กำหนดเป้าหมายไว้ 200 - 220 ล้านฟอง |
| การรณรงค์เพิ่มการบริโภคไข่ไก่ (มติการประชุม เมื่อ 16 ม.ค.51) | |
| 1. กำหนดกลุ่มเป้าหมาย | มุ่งเน้นเด็กนักเรียนทั้งในสังกัด สอน. คณะกรรมการการศึกษาขั้นพื้นฐาน กทม. องค์การบริหารส่วนท้องถิ่น และขยายผลไปยังระดับอาชีวศึกษา และประชาชนทั่วไป |
| 2. รณรงค์การบริโภค | โดยจัดงานประกวดการทำเมนูอาหารจากไข่ไก่ และประชาสัมพันธ์รณรงค์บริโภคผ่านสื่อของหน่วยงานต่างๆ |
| 3. เผยแพร่ความรู้ | เกี่ยวกับคุณค่าทางโภชนาการ และปริมาณการบริโภคไข่ไก่ที่เหมาะสม |
| 4. มาตรการเร่งด่วน | อาทิเช่น จัดกิจกรรมการประกวดปรุงอาหารจากไข่ไก่ สนับสนุนสื่อประชาสัมพันธ์ให้โรงเรียน และหน่วยงานอื่นๆ ประสานเชื่อมโยงการจำหน่ายไข่ไก่ จัดทำเมนูอาหารที่ปรุงจากไข่ไก่ที่เหมาะสมตามวัย และประสานกรมปศุสัตว์เร่งผลิตคัตโตโครงการไข่โรงเรียน |

สถานการณ์ปัจจุบัน

ภาวะการด้าปกติ จากมาตรการแก้ไขปัญหาด้านการผลิตและการตลาดที่ดำเนินการอย่างต่อเนื่อง ช่วยให้ผลผลิตไข่ไก่ส่วนเกินลดลงระดับหนึ่ง ส่งผลให้ราคาไข่ไก่ ณ แหล่งผลิตปรับสูงขึ้น เป็น ฟองละ 2.10 บาท

การแก้ไขปัญหาด้านตลาด

- เชื่อมโยงการจำหน่าย ให้เกษตรกรผู้เลี้ยงไก่ไข่ ทั้งในส่วนกลางและภูมิภาค
- รณรงค์เพิ่มการบริโภค สนับสนุนสื่อเผยแพร่ความรู้ และเชิญชวนบริโภคไข่ไก่ให้หน่วยงานต่างๆ รวมทั้งขอความร่วมมือเพิ่มรายการอาหารที่ปรุงจากไข่ในมื้ออาหารของเด็กนักเรียนและทหาร ทั้งนี้ ได้กำหนดจัดพิธีเปิดงานรณรงค์บริโภคไข่ไก่ วันที่ 11 ก.พ.51 ณ บมจ.สยามแม็คโคร สาขาตลาดพร้าว

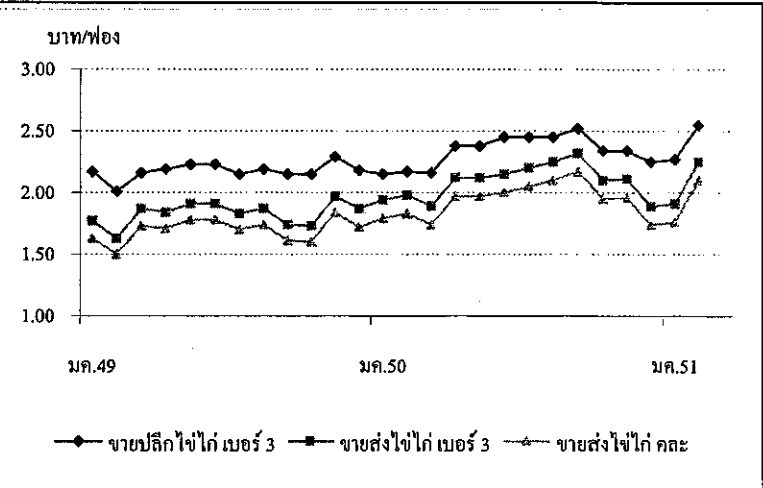

| ราคา (บาท/ฟอง) | ปี | มค. | กพ. | มีค. | เมย. | พค. | มิย. | กค. | สค. | กย. | ตค. | พย. | ธค. | เฉลี่ย |
|-----------------------|------|------|----------|------|------|------|------|------|------|------|------|------|------|--------|
| ขายส่งไข่ไก่ คละ | 2549 | 1.63 | 1.50 | 1.73 | 1.71 | 1.78 | 1.78 | 1.70 | 1.74 | 1.61 | 1.60 | 1.84 | 1.72 | 1.70 |
| ณ แหล่งผลิต | 2550 | 1.79 | 1.83 | 1.74 | 1.97 | 1.97 | 2.00 | 2.05 | 2.10 | 2.17 | 1.95 | 1.96 | 1.74 | 1.94 |
| | 2551 | 1.76 | 2.10 | | | | | | | | | | | 1.93 |
| | | | (8 ก.พ.) | | | | | | | | | | | |
| ขายส่งไข่ไก่ เบอร์ 3 | 2549 | 1.77 | 1.63 | 1.87 | 1.84 | 1.91 | 1.91 | 1.83 | 1.87 | 1.74 | 1.73 | 1.97 | 1.87 | 1.83 |
| ตลาด กทม. | 2550 | 1.94 | 1.98 | 1.89 | 2.12 | 2.12 | 2.15 | 2.20 | 2.25 | 2.32 | 2.10 | 2.11 | 1.89 | 2.09 |
| | 2551 | 1.91 | 2.25 | | | | | | | | | | | 2.08 |
| | | | (8 ก.พ.) | | | | | | | | | | | |
| ขายปลีกไข่ไก่ เบอร์ 3 | 2549 | 2.17 | 2.01 | 2.16 | 2.19 | 2.23 | 2.23 | 2.15 | 2.19 | 2.15 | 2.15 | 2.29 | 2.18 | 2.18 |
| ตลาด กทม. | 2550 | 2.15 | 2.17 | 2.16 | 2.38 | 2.38 | 2.45 | 2.45 | 2.45 | 2.52 | 2.34 | 2.34 | 2.25 | 2.34 |
| | 2551 | 2.27 | 2.55 | | | | | | | | | | | 2.41 |
| | | | (8 ก.พ.) | | | | | | | | | | | |