

**ข้าว**  
**ประจำสัปดาห์ที่ 1 ของเดือนสิงหาคม 2550 (1 - 3 สด. 50)**

ผลผลิต (ล้านตันข้าวเปลือก 2547/48 2548/49* 2549/50* 2550/51* $\Delta$ % พิกฐานปี					
- โลก	606.783	633.400	630.867	637.589*	1.07
- ไทย	28.559	30.291	29.269	30.510	4.24
- นาปี	22.670	23.539	22.840	23.645	3.53
- นาปรัง	5.888	6.753	6.429	6.865	6.78
<b>ช่วงออกสู่ตลาด / แหล่งผลิตสำคัญ</b>					
- นาปี	ตค. - กพ.	อุบลราชธานี นครราชสีมา อุดรธานี เชียงราย			
- นาปรัง	มีค. - ตค.	สุพรรณบุรี พิษณุโลก นครสวรรค์ พิจิตร			
พื้นที่เพาะปลูก (ล้านไร่)	66.566	67.677	67.065	57.605	-
- นาปี	57.652	57.774	57.498	57.605	0.19
- นาปรัง	8.914	9.903	9.567	-	-
ผลผลิตเฉลี่ยต่อไร่(กก.)	429	447	439	410	-
- นาปี	393	407	397	410	2.76
- นาปรัง	661	682	672	-	-
<b>ต้นทุนการผลิต (บาท/ตัน)</b>					
- ข้าวเปลือกหอมมะลิ	6,455	7,026	7,587	7,226	-4.76
- ข้าวเปลือกเจ้านาปี	4,569	4,518	5,217	4,933	-5.44
- ข้าวเปลือกเหนียว	4,465	5,361	5,623	6,126	-2.11
- ข้าวเปลือกนาปรัง	4,391	4,637	4,968	-	-
<b>จำนวนครัวเรือนเกษตรกร ปลูกข้าว 3.7 ล้านครัวเรือนจากเกษตรกรทั่วประเทศ 5.6 ล้านครัวเรือนหรือร้อยละ 66 ของครัวเรือนทั้งหมด</b>					
<b>มูลค่าผลผลิตที่เกษตรกรขายได้ (ปี 2547/48) 157,128 ล้านบาท</b>					
การใช้ภายใน	15.560	15.545	15.509	15.500	0.05
การส่งออก (ปีปฏิทินหลัง) ณ 1 มีค. - 31 กค.	7.304	7.416	8.500*	-	+14.62
- ปริมาณส่งออก (ล้านตัน)	4.269	4.690	-	-	9.84
- เอกชน	4.269	4.323	-	-	1.25
- รัฐบาล	-	0.367	-	-	-
- มูลค่าส่งออก (ล้านบาท)	50,606	61,053	-	-	20.64
- ประเทศคู่ค้า	ไนจีเรีย เบนิน เซเนกัล อิรัก จีน แอฟริกาใต้				
- ประเทศคู่แข่ง	เวียดนาม สหรัฐ อินเดีย ปากีสถาน				

สถานการณ์ข้าวนาปรัง ปีการเพาะปลูก 2550 และผลรับจำนำข้าวเปลือกนาปี ปี 2549/50 และนาปรัง ปี 2550  
กระทรวงเกษตรและสหกรณ์ คาดว่าพื้นที่เพาะปลูกข้าวนาปรัง ปี 2550 มีจำนวน 9.567 ล้านไร่ ลดลงจากปีก่อน  
ประมาณ 0.336 ล้านไร่ และผลผลิตประมาณ 6.429 ล้านตันข้าวเปลือก ลดลงจากปีก่อน ประมาณ 0.324 ล้านตัน  
ข้าวเปลือก ผลผลิตเฉลี่ย 683 กก./ไร่ สูงขึ้นจากปีก่อนที่มีผลผลิตเฉลี่ย 682 กก./ไร่ ผลผลิตออกสู่ตลาดมากใน  
ช่วงเดือน มีค. - พค.50 รวมประมาณ 5.443 ล้านตันข้าวเปลือก หรือร้อยละ 83 ของผลผลิต ทั้งนี้ กระทรวงเกษตรฯ  
พยากรณ์ข้าวนาปี ปี 2550/51 จะมีพื้นที่เพาะปลูก 57.605 ล้านไร่ และผลผลิตประมาณ 23.645 ล้านตันข้าวเปลือก  
มาตรการรับจำนำข้าวเปลือกนาปรัง ปี 2550 กนข.มีมติเมื่อ 2 มีค. 50 ดังนี้  
ราคารับจำนำข้าวเปลือกนาปรัง ปีการผลิต 2550 โดยกำหนดราคารับจำนำ ณ ความชื้น15%  
โดยปรับราคาสูงขึ้นจากราคารับจำนำข้าวเปลือกนาปี ปี 2549/50 ดังนี้  
(1) ข้าวเปลือกเจ้า 100% ราคาตันละ 6,600 บาท (2) ข้าวเปลือกเจ้า 5% ราคาตันละ 6,500 บาท  
(3) ข้าวเปลือกเจ้า 10% ราคาตันละ 6,400 บาท (4) ข้าวเปลือกเจ้า 15% ราคาตันละ 6,200 บาท  
(5) ข้าวเปลือกเจ้า 25% ราคาตันละ 6,000 บาท (6) ข้าวเปลือกปทุมธานี ราคาตันละ 6,800 - 7,100 บาท  
เป้าหมาย ปริมาณรับจำนำ 2.5 ล้านตันข้าวเปลือก  
ระยะเวลารับจำนำ 16 มีค.50 - 31 กค.50 ยกเว้นภาคใต้รับจำนำ 1 กค. - 30 กย.50  
ระยะเวลาไถ่ถอน 3 เดือนนับถัดจากเดือนที่รับจำนำ ระยะเวลาโครงการ 16 มีค. - 31 ธค.50  
ผลรับจำนำข้าวเปลือกนาปี 2549/50 เปรียบเทียบกับปี 2548/49 (ตั้งแต่ 1 พย.49 - 31 พค.50) (สิ้นสุดโครงการแล้ว)

ชนิดข้าว	ปริมาณรับจำนำ ปี 2548/49				ปริมาณรับจำนำ ปี 2549/50			
	มีค.จ.ค.	กค.ส.	ธค.ส.	รวม	มีค.จ.ค.	กค.ส.	ธค.ส.	รวม
ข้าวเปลือกเจ้า		2,073,752	30,694	2,104,446		1,025,379	21,715	1,047,094
ข้าวเปลือกหอมมะลิ		1,676,140	1,063,312	2,739,452		170,837	482,023	652,860
ข้าวเปลือกหอมจังหวัด		307,895	28,000	335,895		74,710	6,761	81,471
ข้าวเปลือกปทุมธานี		1,452	135	1,587		14,497	48	14,545
ข้าวเปลือกหอมสุพรรณบุรี		-	106	106		-	-	-
ข้าวเปลือกเหนียว		-	108,605	108,605		-	13,346	13,346
<b>รวม</b>	<b>664</b>	<b>4,059,239</b>	<b>1,230,852</b>	<b>5,290,091</b>	<b>433</b>	<b>1,285,423</b>	<b>523,893</b>	<b>1,809,316</b>
<b>ผลรับจำนำ ข้าวเปลือกนาปรัง ปี 2550 เปรียบเทียบกับปี 2549 (ตั้งแต่ 16 มีค. - 31 กค.50)</b>								
ชนิดข้าว	ปริมาณรับจำนำปี 2549				ปริมาณรับจำนำปี 2550			
ข้าวเปลือกเจ้า	2,173,619				1,340,715			
ข้าวเปลือกปทุมธานี	-				33,401			
<b>รวม</b>	<b>2,173,619</b>				<b>1,374,116</b>			

สถานการณ์ปัจจุบัน / ความคืบหน้าในการดำเนินการ  
- สถานการณ์ล่าสุด สัปดาห์นี้ราคาข้าวเปลือกนาปี ได้แก่  
ข้าวหอมมะลิ ปรับราคาลดลงจากตันละ 9,000 - 9,200 บาท  
เป็นตันละ 8,900 - 9,000 บาท และข้าวเปลือกเหนียว 10% เมล็ดยาว  
ราคาทรงตัวที่ตันละ 12,600 - 12,800 บาท ตลาดมีการซื้อขายน้อย  
ส่วนราคาข้าวเปลือกนาปรังมีดังนี้ ข้าวเปลือกเจ้า 5% ราคาทรงตัวที่  
ตันละ 6,200 - 6,500 บาท และข้าวเปลือกปทุมธานี ราคาทรงตัวที่  
ตันละ 6,500 - 6,700 บาท สำหรับข้าวนาปรัง รุ่น 2 มีผลผลิตออกสู่  
ตลาดประปราย และ กขช. ได้มีมติอนุมัติขยายเวลารับจำนำข้าวเปลือก  
นาปรัง ปี 2550 ออกไป 1 เดือน จนถึง 31 สค.50 ของภาคใต้ถึงเดือน  
ตค.50

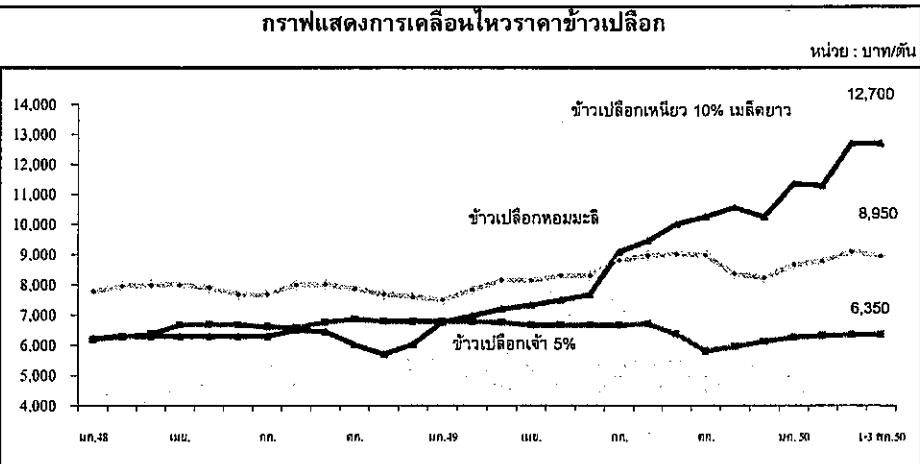

ราคา (บาท/ตัน) ชนิดข้าวเปลือก	ปี	เดือน												ครั้งก่อน 23-27 กค.50	ครั้งนี้ 1-3 สค.50	
		มค.	กพ.	มีค.	เมย.	พค.	มิย.	กค.	สค.	กย.	ตค.	พย.	ธค.			เฉลี่ย
ข้าวเปลือกหอมมะลิ (36 กรัม)	2548	7,885	7,959	8,001	7,999	7,909	7,689	7,696	8,000	8,014	7,863	7,683	7,600	7,858		
	2549	7,500	7,833	8,151	8,157	8,305	8,315	8,812	8,975	9,023	8,980	8,364	8,291	8,392		
	2550	8,680	8,788	8,930	8,955	8,913	8,961	9,033						8,894	9000-9200	8900-9000
ข้าวเปลือกเหนียว 10% เมล็ดยาว	2548	6,235	6,300	6,300	6,300	6,300	6,300	6,300	6,500	6,452	6,015	5,700	6,030	6,228		
	2549	6,774	6,979	7,200	7,331	7,500	7,679	9,100	9,464	10,020	10,262	10,567	10,258	8,595		
	2550	11,367	11,300	11,329	11,447	11,920	12,667	12,700						11,819	12600-12800	12600-12800
ข้าวเปลือกเจ้า 5% (นาปรัง)	2548	6,190	6,286	6,355	6,682	6,688	6,679	6,613	6,582	6,764	6,863	6,800	6,788	6,608		
	2549	6,788	6,788	6,788	6,663	6,663	6,663	6,667	6,705	6,372	5,803	5,987	6,125	6,495		
	2550	6,268	6,320	6,137	6,268	6,230	6,192	6,200						6,231	6200-6500	6200-6500

มันสำปะหลัง

ประจำสัปดาห์ที่ 1 ของเดือนสิงหาคม 2550 (1-3 ส.ค.50)

Ann. 24 Unit F. Fact Sheet ปี 2550

ผลผลิต (ล้านตัน)	2546/47	2547/48	2548/49	2549/50	2550/51 (ประมาณการ)	%Δ
โลก	192.35	203.16	203.06	208.51	214.09	2.68
ในเอเชีย	32.91	38.18	38.18	39.24	40.29	2.68
บราซิล	21.96	23.93	26.65	27.39	28.12	2.67
อินโดนีเซีย	18.72	19.43	19.45	20.23	20.55	1.58
เวียดนาม	5.31	5.57	5.70	7.81	6.28	-19.59
ไทย	21.44	16.94	22.58	25.39	26.28	3.52
ช่วงผลผลิตออกมาก	(พ.ย.-มี.ค.)	77.35 %				
แหล่งผลิตสำคัญ	นครราชสีมา(25.82%) กำแพงเพชร(5.96%) สระแก้ว(5.46%) ชัยภูมิ(4.90%) ฉะเชิงเทรา(4.40%) ชลบุรี(4.23%)					
พื้นที่ปลูก (ล้านไร่)	6.61	6.16	6.69	7.13	7.18	0.73
จำนวนครุฑเรือน	487,088	464,956	476,352	na	na	
ผลผลิตเฉลี่ย (ตัน/ไร่)	3.24	2.75	3.38	3.56	3.66	2.81
ต้นทุนการผลิต (บาท/กก.)	0.88	0.92	0.84	0.85	na	
มูลค่าผลผลิต (ล้านบาท)	22,721	25,410	29,128	29,956		
การแปรรูป (ล้านตัน)						
- มันเส้น+อัดเม็ด	12.40	7.49	9.48	9.20		
- แป้งมัน	9.40	9.45	10.17	16.08		
การส่งออก	<u>ปี 47</u>	<u>ปี 48</u>	<u>ปี 49</u>	<u>ปี 50</u>	<u>ปี 50</u>	
- มันเส้น	2.81	2.77	3.82	3.72	1.79	
- มันอัดเม็ด	2.21	0.26	0.39	0.20	0.59	
- แป้งมัน	1.61	1.60	2.31	2.66	0.62	
- ผลิตภัณฑ์อื่นๆ	0.22	0.34	0.34	0.40	0.22	
ประเทศคู่ค้า	มันเส้น จีน 92% อื่นๆ 8%					
	แป้งมัน อินโดนีเซีย 23% จีน 16% ไต้หวัน 17%					
	ญี่ปุ่น 12% อื่นๆ 32%					
ประเทศคู่แข่ง	เวียดนาม อินโดนีเซีย					
มาตรการส่งออก	กำหนดให้แสดงใบรับรองมาตรฐานสินค้าและขอใบอนุญาตส่งออก (ออกใบอนุญาตให้ผู้ส่งออกไม่จำกัดจำนวน)					

สถานการณ์ ปี 2549/50  
 โลก FAO คาดว่าปี 2549/50 จะมีผลผลิต 208.51 ล้านตัน โดยไทยเป็นผู้ผลิตอันดับ 3 แต่เป็นผู้ส่งออกอันดับ 1  
 ไทย กระทรวงเกษตรและสหกรณ์ พยากรณ์ว่า ในปี 2549/50 มีผลผลิตประมาณ 25.39 ล้านตัน เพิ่มขึ้นจากปีก่อนร้อยละ 12.41 ออกสู่ตลาดมากในช่วงเดือน พ.ย.49 - มี.ค.50  
 มาตรการ ปี 2549/50  
 คณะกรรมการ คชก.มีมติวันที่ 2 พ.ย.49 และ 8 ก.พ.50 เห็นชอบมาตรการแก้ไขปัญหาลาดมันสำปะหลังอย่างเป็นระบบ รวม 3 มาตรการ ดังนี้  
 1. มาตรการแทรกแซงตลาด ด้วยการรับจำนำหัวมันสำปะหลังสด 7.5 ล้านตัน เพื่อแปรสภาพเป็นมันเส้นและแป้งมัน โดยมีเงื่อนไขรับจำนำจากเกษตรกรไม่เกินรายละ 250 ตัน หรือวงเงินไม่เกินรายละ 350,000 บาท ระยะเวลารับจำนำเดือน พ.ย.49 - เม.ย.50 ราคาปรับจำนำกำหนดราคาเป็นขั้นบันได จาก กก.ละ 1.25 บาท ในเดือน พ.ย.49 ปรับเพิ่มเดือนละ 0.05 บาท/กก.ถึงเดือนเม.ย.50 กก.ละ 1.50 บาท  
 2. มาตรการเร่งระบายส่งออกผลิตภัณฑ์มันสำปะหลัง  
 3. มาตรการจัดระบบพิเศษเฉพาะพื้นที่ เห็นชอบให้ดำเนินโครงการจัดระบบพิเศษเฉพาะพื้นที่มันสำปะหลัง ปี 2550/51 เป็นโครงการนำร่องในแหล่งผลิตจังหวัด นครราชสีมาและบุรีรัมย์ ซึ่งเป็นแหล่งผลิตใหญ่ 5 อำเภอได้แก่ อำเภอเสิงสาง ทรายมูล (จ.นครราชสีมา) อำเภอปะคำ โนนสุวรรณ หนองกี่ (จ.บุรีรัมย์) โดย 1) การจัดระบบการผลิต 2) การจัดระบบการตลาด ระยะเวลาโครงการ ก.พ. 50 - มิ.ย. 55  
 ผลดำเนินการ ณ 30 เม.ย.50 รับจำนำหัวมันสด 1,141,225 ตัน แปรสภาพเป็นมันเส้น 286,077 ตัน แป้งมัน 104,629 ตัน ใถ่ถอนมันเส้น 2,688 ตัน แป้งมัน 3,585 ตัน การจำหน่ายครั้งที่ 1 (12 มิ.ย.50)เป็นมันเส้น 96,138.409 ตัน แป้งมัน 51,976.357 ตัน รวม.อนุมัติ 21 มิ.ย.50 ครั้งที่ 2 แป้งมัน 17,381.329 ตัน มันเส้น 122,351.081 ตัน  
 มาตรการ ปี 2548/49 รับจำนำหัวมันสด 5 ล้านตัน เพื่อแปรสภาพเป็นมันเส้นและแป้งมันจากเกษตรกรระยะเวลา ธ.ค.48-พ.ค.49 ราคาปรับจำนำ ธ.ค.48=1.30 บาท และ มค.- พ.ค.49=1.50 บาท ผลดำเนินการ รับจำนำหัวมันสดได้ 777,879 ตัน แปรสภาพเป็นมันเส้นได้ 326,840 ตัน คค. ได้จำหน่ายมันเส้นที่ผู้ซื้อ (บ.ยุโรปฟีด จก.) ปฏิเสธรับมอบแล้ว เมื่อ 12 มิ.ย.50 (มันเส้น 49,005,184 ตัน)

สถานการณ์ปัจจุบัน  
 ในประเทศ  
 ผลผลิตมันฤดูใหม่จะเริ่มออกสู่ตลาดได้ในช่วงเดือน ก.ย.50 สำหรับผลผลิตปี 2549/50 มีออกสู่ตลาดเฉพาะพื้นที่แต่ปริมาณน้อยไม่เพียงพอความต้องการใช้ ทั้งในส่วนของ การส่งออกที่ขยายตัวและความต้องการใช้ในอาหารสัตว์ที่เพิ่มขึ้น ทำให้ผู้ค้าแข่งขันกันรับซื้อในราคาที่สูงขึ้น  
 ต่างประเทศ  
 จากสภาพการผลิตของประเทศคู่แข่งที่ประสบปัญหาภาวะแห้งแล้ง ผลผลิตเกิดความเสียหาย ทำให้ประเทศคู่ค้าตั้งซื้อมันเส้น/แป้งมันจากไทยอย่างต่อเนื่อง ส่งผลให้การส่งออกในช่วง 5 เดือนแรกของปีก่อนค่อนข้างแจ่มใส จากรายงานการส่งออกของ คค. ช่วง มค.-พ.ค.50 ไทยส่งออกมันเส้น 2,028,583.41 ตัน มูลค่าประมาณ 7,983 ล้านบาท เพิ่มขึ้นจากช่วงเดียวกันของปี 49 ร้อยละ 43 มันอัดเม็ด 720,565.67 ตัน มูลค่าประมาณ 2,524 ล้านบาท เพิ่มขึ้นจากช่วงเดียวกันของปี 49 ร้อยละ 350 และแป้งมัน 765,258.02 ตัน มูลค่าประมาณ 8,238 ล้านบาท เพิ่มขึ้นร้อยละ 0.81

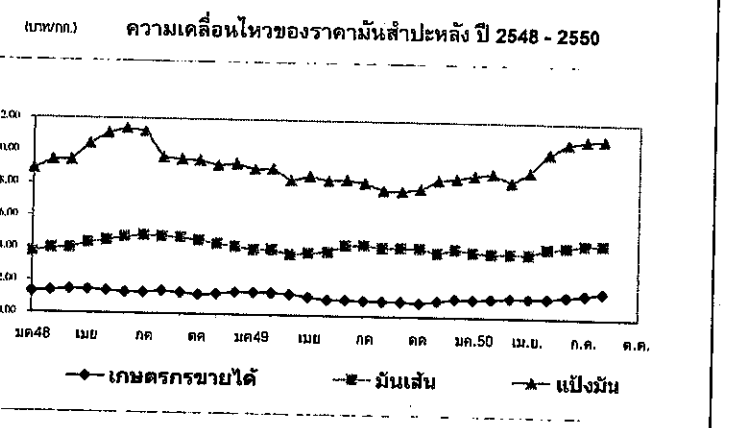

ราคามันสำปะหลังและผลิตภัณฑ์ 3 ส.ค.50\*

ปี	3 ส.ค.50*												เฉลี่ย	
	มค.	กพ.	มีค.	เมย.	พค.	มิย.	กค.	สค.	กย.	ตค.	พย.	ธค.		
1) เกษตรกรขายได้														
- เฉลี่ยทั้งประเทศ 1/	2548	1.30	1.39	1.48	1.47	1.40	1.30	1.30	1.40	1.30	1.21	1.27	1.40	1.35
	2549	1.38	1.36	1.30	1.18	0.99	0.99	0.96	0.94	0.94	0.86	1.00	1.13	1.09
	2550	1.12	1.16	1.23	1.21	1.25	1.35	1.49	1.62					1.30
- จ.นครราชสีมา 2/	2548	1.49	1.53	1.59	1.65	1.68	1.68	1.65	1.54	1.52	1.45	1.46	1.52	1.56
	2549	1.43	1.41	1.32	1.26	1.18	1.17	1.12	1.06	1.06	1.06	1.15	1.18	1.20
	2550	1.18	1.21	1.28	1.39	1.47	1.59	1.69	1.74					1.44
-จ.กาฬสินธุ์ 2/	2548	1.27	1.40	1.56	1.63	1.67	1.64	1.47	1.23	1.23	1.25	1.28	1.28	1.41
	2549	1.48	1.48	1.44	1.25	1.16	1.08	1.03	0.95	0.89	0.91	1.08	1.23	1.17
	2550	1.22	1.24	1.27	1.35	1.38	1.48	1.73	1.77					1.43
- จ.ชลบุรี 2/	2548	1.37	1.49	1.63	1.72	1.57	1.56	1.53	1.58	1.43	1.35	1.44	1.53	1.52
	2549	1.46	1.43	1.34	1.26	1.19	1.19	1.16	1.06	1.04	1.05	1.24	1.26	1.22
	2550	1.32	1.30	1.33	1.45	1.50	1.67	1.74	1.73					1.51
2) ราคาส่งออก FOB														
มันเส้น	2548	3.76	4.00	4.36	4.46	4.51	4.73	4.83	4.76	4.73	4.56	4.35	4.21	4.44
	2549	4.02	4.04	3.75	3.86	3.95	4.35	4.37	4.25	4.25	4.22	3.94	4.20	4.10
	2550	3.96	3.97	3.96	3.93	4.28	4.39	4.56	4.57					4.20
แป้งมัน	2548	8.88	9.42	10.44	11.21	11.10	11.40	11.21	9.64	9.51	9.47	9.19	9.30	10.06
	2549	8.97	9.01	8.32	8.60	8.32	8.39	8.23	7.77	7.73	7.89	8.45	8.55	8.35
	2550	8.94	8.97	8.36	9.00	10.13	10.74	10.97	11.01					9.77

หมายเหตุ : 1/ หัวมันสดคละจาก สคก. 2/ หัวมันสดเชื้อแป้ง 25% จาก คนจ.

**ยางพารา**  
**ประจำสัปดาห์ที่ 1 ของเดือนสิงหาคม 2550 (1-3 ส.ค.50)**

ผลผลิต(ล้านตัน)	2546	2547	2548	2549	2550
				(เบื้องต้น)	(ประมาณการ)
- โลก	7.973	8.634	8.703	8.757	8.800
- ไทย	2.846	2.978	2.947	3.029	3.103
ต้นทุน (บาท/กก.)	27.93	31.80	34.14	38.55	38.55
การใช้ (ล้านตัน)					
- โลก	7.963	8.343	8.777	8.726	8.778
- ไทย	0.299	0.319	0.335	0.345	0.355
การนำเข้า					(ม.ค.-มิ.ย.)
ปริมาณ(ล้านตัน)	0.001	0.001	0.001	0.001	0.001
มูลค่า (ล้านบาท)	77.41	69.90	78.92	90.60	78.86
การส่งออก					
ปริมาณ (ล้านตัน)	3.108	3.022	2.952	3.057	1.380
มูลค่า(ล้านบาท)	115,827	137,604	148,868	206,547	88,908
ช่วงออกสู่ตลาด ตลอดทั้งปีและออกมาก มี.ย.-ก.ค. และ ธ.ค.-ม.ค.					
แหล่งผลิตสำคัญ สุราษฎร์ธานี สงขลา นครศรีธรรมราช ตรัง ยะลา					
พิธีกรรมของ ตรวด ศรีสะเกษ					
ครัวเรือนเกษตรกร 1,193,950 (ข้อมูลปี 2548)					
มูลค่าผลผลิตที่เกษตรกรขายได้ปี 2549 ประมาณ 206,547 ล้านบาท					
ประเทศคู่ค้า(ส่งออก) สาธารณรัฐประชาชนจีน ญี่ปุ่น สหรัฐอเมริกา					
และสาธารณรัฐเกาหลี					

**สถานการณ์ปี 2550**

**1.1 สถานการณ์ตลาดโลก**  
ผลผลิตยางธรรมชาติของโลกมีประมาณ 8.800 ล้านตัน เพิ่มขึ้นจากปี 2549 จำนวน 0.043 ล้านตัน หรือคิดเป็นร้อยละ 0.49 เนื่องจากการขยายพื้นที่ปลูกของประเทศผู้ผลิต ได้แก่ อินโดนีเซีย อินเดีย และเวียดนาม ส่วนการใช้ยางธรรมชาติของโลกมีประมาณ 8.778 ล้านตัน เพิ่มขึ้นจากปีที่ผ่านมา 0.052 ล้านตัน หรือคิดเป็นร้อยละ 0.59

**1.2 สถานการณ์ในประเทศ**  
ผลผลิตยางพารา ปี 2550 คาดว่ามีประมาณ 3.103 ล้านตัน เพิ่มขึ้นจาก ปี 2549 จำนวน 0.074 ล้านตัน หรือคิดเป็นร้อยละ 2.44 เนื่องจากผลผลิตยางในแหล่งผลิตภาคตะวันออก เฉียงเหนือและภาคเหนือเพิ่มขึ้น ส่วนความต้องการใช้คาดว่าจะมีประมาณ 0.355 ล้านตัน

**1.3 แนวโน้ม**  
ราคาจะเคลื่อนไหวอยู่ในเกณฑ์ค่อนข้างดี แต่อาจจะได้รับผลกระทบจากอุตสาหกรรมยานยนต์ที่จะชะลอตัวลงตามภาวะเศรษฐกิจโลก และผลกระทบทันทีปริมาณยางจะออกสู่ตลาดมาก เมื่อผ่านพ้นช่วงฝนตกหนักทางภาคใต้

**สถานการณ์ปัจจุบัน**

ราคายางเคลื่อนไหวสูงขึ้นจากสัปดาห์ที่ผ่านมา โดยราคายางแผ่นดิบชั้น 3 ที่เกษตรกรจังหวัดสุราษฎร์ธานี สงขลา กระบี่ และนครศรีธรรมราช จำหน่ายได้ กก.ละ 64.00 - 66.20 บาท และยางแผ่นรมควันชั้น 3 ตลาดสิงคโปร์ กก.ละ 70.00 - 74.00 บาท ราคายางปรับตัวเพิ่มขึ้น สาเหตุมาจาก

1) ผลผลิตยางลดลง เนื่องจากภาวะฝนตกหนักในแหล่งผลิตภาคใต้ 2) สติของของผู้ซื้ออย่างรายใหญ่ เช่น ญี่ปุ่นและจีนลดลง 3) ปริมาณความต้องการยางของประเทศผู้ผลิตยางล้อ เช่น ญี่ปุ่นและจีนมีอย่างต่อเนื่อง

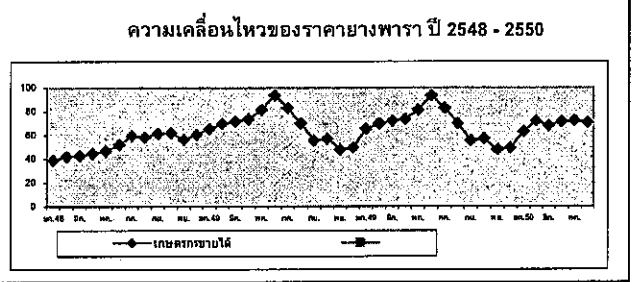

ราคา บาท/กก.	ปี	ม.ค.	ก.พ.	มี.ค.	เม.ย.	พ.ค.	มิ.ย.	ก.ค.	ส.ค.	ก.ย.	ต.ค.	พ.ย.	ธ.ค.	เฉลี่ย	3 ส.ค.50
<b>ราคายางแผ่นดิบชั้น 3</b>															
เกษตรกรขายได้	2548	39.14	41.99	43.50	44.68	46.52	52.22	59.75	58.21	61.47	61.93	56.30	60.57	52.19	
	2549	65.28	69.79	71.96	73.50	81.22	93.45	82.76	69.98	55.71	57.12	47.98	49.47	68.19	
	2550	63.06	72.22	68.17	71.41	73.07	70.80	61.96	63.20					68.61	67.00
<b>ราคายางสด</b>															
เกษตรกรขายได้	2548	35.88	43.44	47.37	48.13	47.77	52.90	57.61	57.40	59.48	61.98	57.50	60.57	52.50	
	2549	65.51	71.21	76.51	76.65	82.46	90.55	77.42	67.35	50.10	57.93	48.47	50.85	67.92	
	2550	64.74	72.43	74.23	73.44	73.08	64.65	58.22	62.00					68.44	63.00
<b>ราคายางแผ่นรมควันชั้น 3</b>															
ตลาดหาดใหญ่	2548	42.94	45.46	50.58	49.27	53.60	58.17	66.76	66.95	66.09	66.22	61.54	66.36	57.83	
	2549	71.13	76.07	77.80	75.38	92.30	99.19	95.92	83.40	68.73	69.59	60.60	62.76	77.74	
	2550	69.89	82.19	78.67	81.49	81.80	78.22	65.94	74.45					77.41	75.00
ตลาดสิงคโปร์	2548	45.91	48.67	50.08	51.36	52.48	57.98	70.96	66.72	68.58	69.27	66.12	68.46	59.72	
	2549	72.97	81.57	80.8	81.18	92.40	102.48	93.10	81.44	67.65	68.27	59.82	62.83	78.71	
	2550	75.21	82.11	78.16	80.71	81.22	76.00	68.85	73.45					77.66	73.72
<b>ตลาดสินค้าเกษตรล่วงหน้าแห่งประเทศไทย</b>															
	2549	78.00	82.01	81.33	81.80	95.00	100.00	92.33	82.69	68.67	69.20	60.43	64.70	79.68	
	2550	76.50	82.60	79.37	81.82	81.38	75.69	68.74	72.80					78.06	72.75

สับปะรด

ประจำสัปดาห์ที่ 1 ของเดือนสิงหาคม 2550 (1-3 ส.ค. 50)

ผลผลิต	2548	2549	2550	%Δ
โลก (ล้านตัน)	15.60	19.50	na	
ไทย (ล้านตัน)	2.183	2.705	2.321	
ช่วงผลผลิตออกมาก	เม.ย.- มิ.ย. และ พ.ย.- ม.ค.			
พื้นที่ปลูก (ไร่)	613,900	629,199		
จำนวนครัวเรือน	36,970	37,150		
ผลผลิตเฉลี่ย/ไร่	3,557	4,129		
ต้นทุนการผลิต	2.44	2.22		
มูลค่าผลผลิต (ล้านบาท)	8,164	5,742		
การใช้				
- บริโภคสด (ล้านตัน)	0.486	0.376	0.580	
- แปรรูปกระป๋อง (ตันสด)	1.789	2.029	1.741	
ส่งออก			(มก.-พ.ค.)	
- กระป๋อง (ล้านตัน)	0.515	0.801	0.258	
- มูลค่า (ล้านบาท)	11,830	19,475	5,881	
ประเทศคู่ค้า	สหรัฐฯ เยอรมัน ญี่ปุ่น และแคนาดา			
ประเทศคู่แข่ง	ฟิลิปปินส์ จีน บราซิล และอินเดีย			
อัตราแปรสภาพ	สับปะรดกระป๋อง : สับปะรดสด = 3.3 : 1			

**สถานการณ์ ปี 2550**

- ผลผลิตของโลก (ปี 2549) มีประมาณ 19.50 ล้านตัน ใกล้เคียงกับปีที่ผ่านามา โดยประเทศไทยเป็นผู้ผลิตอันดับหนึ่งของโลก (13%) ฟิลิปปินส์ (10%) จีน (9%) บราซิล (9%) และอินเดีย (8%)
- ผลผลิตของไทย (ปี 2550) กระทรวงเกษตรฯ คาดการณ์ผลผลิตจะมีประมาณ 2.321 ล้านตัน ลดลงจากปีก่อนร้อยละ 14.20 โดยผลผลิตออกสู่ตลาดมากในช่วงเดือน พค.-มิย. 50 และ พย. 50-มค. 51
- การส่งออก ไทยส่งออกสับปะรดกระป๋องมากเป็นอันดับหนึ่งของโลก ประมาณ 43% รองลงมาเป็นฟิลิปปินส์ (13%) และอินโดนีเซีย (10%)

**มาตรการ (ปี 2549)**

- คชก.อนุมัติเงินช่วยเหลือวงเงิน 80 ล้านบาท ให้สำนักงานเศรษฐกิจการเกษตรดำเนินการแก้ไขปัญหาราคาสับปะรดคคค ปี 2549 โดยการรับซื้อผลผลิตส่วนเกินจากเกษตรกรในจังหวัดแหล่งผลิตจำนวน 60,000 ตัน ในราคารวมค่าขนส่ง สับปะรดคุณภาพดีเกรดคละ กก.ละ 1.30 บาท เพื่อนำผลผลิตออกนอกกระบบตลาด โดยแปรรูปเป็นปุยน้ำสกัดชีวภาพ และอาหารสัตว์ ระยะเวลาโครงการ 6 มิ.ย.-31 ส.ค. 49
- ผลการดำเนินการ 6 มิ.ย.-15 ก.ค. 49 จังหวัดแหล่งผลิตได้ดำเนินการรับซื้อสับปะรดรวม 44,358 ตัน

**สถานการณ์ปัจจุบัน**

- การผลิต ผลผลิตสับปะรดที่ออกสู่ตลาดในเดือน ส.ค. 50 มีประมาณ 0.067 ล้านตัน หรือร้อยละ 2.88 ของปริมาณผลผลิตทั้งหมด ลดลงจากเดือนที่ผ่านมา ร้อยละ 71.12 และลดลงจากช่วงเดียวกันของปีที่ผ่านมา ร้อยละ 2.90
- ราคา ผลผลิตออกสู่ตลาดน้อย ราคาที่เกษตรกรขายได้ต่ำกว่าปีก่อน 4.83 บาท ใกล้เคียงกับสัปดาห์ก่อน เนื่องจากขณะนี้ในช่วงฤดูกลางระ และลำไยออกสู่ตลาด ทำให้ผู้ผลิตบางรายหันไปทำเงาะและลำไยกระป๋องเพิ่มขึ้น

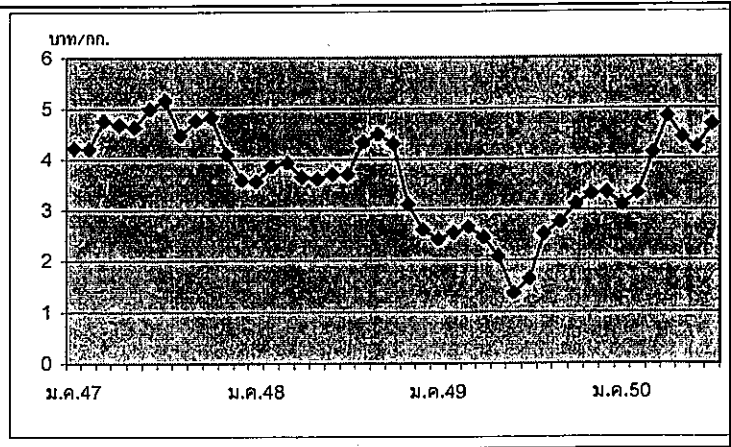

	ม.ค.	ก.พ.	มี.ค.	เม.ย.	พ.ค.	มิ.ย.	ก.ค.	ส.ค.	ก.ย.	ต.ค.	พ.ย.	ธ.ค.	เฉลี่ย
2547	4.22	4.21	4.76	4.67	4.63	5.00	5.16	4.47	4.76	4.82	4.10	3.59	4.53
2548	3.56	3.86	3.93	3.64	3.61	3.69	3.70	4.33	4.49	4.30	3.11	2.61	3.74
2549	2.42	2.54	2.66	2.46	2.08	1.37	1.64	2.52	2.76	3.11	3.31	3.34	2.52
2550	3.10	3.32	4.23	4.84	4.42	4.23	4.68						

ประจำสัปดาห์ที่ 1 เดือนสิงหาคม 2550 (1 - 3 ส.ค. 50)

	2548	2549	2550	%Δ
ผลผลิต (ตัน)	521,775	440,546	474,776	
ช่วงผลผลิตออกมาก	ตะวันออก เมย.-มิย. จันทบุรี ะของ ตราด ใต้ ก.ค.-ก.ย. ชุมพร นครศรีฯ สุราษฎร์ฯ			
พื้นที่ปลูก (ไร่)	478,790	470,074	448,122	
จำนวนครัวเรือน	94,175	93,046		
ผลผลิตเฉลี่ย/ไร่	939	937	1,059	
ต้นทุนการผลิต	7.21	7.34		
มูลค่าผลผลิต (ล้านบาท)	4,135	4,450		
การใช้				
- บริโภคสด (ตัน)	485,300	409,700	441,550	
- แปรรูป	46,475	30,846	33,225	
ส่งออก (มก.-พ.ค.)				
- ป้อน (ตัน)	7,182	5,309	8,184	
- มูลค่า (ล้านบาท)	232	298	268	
ประเทศคู่ค้า	จีน สหรัฐอเมริกา สิงคโปร์			

**1. สถานการณ์ ปี 2550**  
 สำนักงานเศรษฐกิจการเกษตร คาดการณ์ผลผลิตปี 2550 จะมีประมาณ 474,776 ตัน ใกล้เคียงกับปีที่ผ่านมา โดยแยกเป็นผลผลิตภาคตะวันออก ร้อยละ 61 หรือ 291,640ตัน ลดลงจากปีก่อนประมาณร้อยละ 6 ผลผลิตภาคใต้ร้อยละ 37 หรือ 175,882 ตัน เพิ่มขึ้นจากปีก่อนร้อยละ 43

**2. มาตรการแก้ไขปัญหา**  
 2.1 กระทรวงเกษตรฯ เป็นหน่วยงานหลักในการแก้ไขปัญหาผลไม้ทุกชนิด โดย คชก. ได้มีมติเมื่อวันที่ 5 เมย. 48 มอบกระทรวงเกษตรฯ จัดทำแผนบูรณาการด้านการผลิต การตลาดผลไม้ทุกชนิดทั้งระบบ และจัดทำแผนแก้ไขปัญหาทั้งในระยะสั้นและระยะยาว  
 2.2 การแก้ไขปัญหาภาคตะวันออก กระทรวงเกษตรฯ ได้ให้สหกรณ์การเกษตรกู้ยืมเงินกองทุนพัฒนาสหกรณ์ เพื่อใช้รวบรวมรับซื้อผลผลิต ไปจำหน่ายนอกแหล่งผลิต  
 2.3 กรมการค้าภายใน เป็นหน่วยงานเสริมการจำหน่าย โดยจัดงานส่งเสริมการบริโภคผลไม้ช่วงที่ผลผลิตออกมาก ซึ่งได้จัดงานไปแล้วรวม 3 ครั้ง คือ ครั้งที่ 1 ณ ศูนย์แสดงสินค้า กรมส่งเสริมการส่งออก ระหว่างวันที่ 20 เม.ย.-1 พ.ค. 50 ครั้งที่ 2 ณ ลานเอนกประสงค์ ชั้น 3 กระทรวงพาณิชย์ ระหว่างวันที่ 2-4 พ.ค. 50 ครั้งที่ 3 ณ ตลาดนัดธนบุรี (สนามหลวง 2) ระหว่างวันที่ 18-20 พ.ค.50

**สถานการณ์ปัจจุบัน**  
 ผลผลิตเงาะภาคใต้ ออกสู่ตลาดมากขึ้น โดยผลผลิตออกแล้วประมาณร้อยละ 55 ราคาเงาะที่เกษตรกร จ.สุราษฎร์ธานี ขายได้ เงาะเกรดคละ กก.ละ 6.50 - 7.00 บาท ปรับลดลงจากสัปดาห์ที่ผ่านมา กก.ละ 0.50-1 บาท เนื่องจากผลผลิตที่ออกสู่ตลาดในขณะนี้ มีขนาดเล็ก ประกอบกับมีเงาะจากจังหวัดใกล้เคียงเข้ามาจำหน่าย ทำให้ผลผลิตมีปริมาณเข้าสู่ตลาดมาก

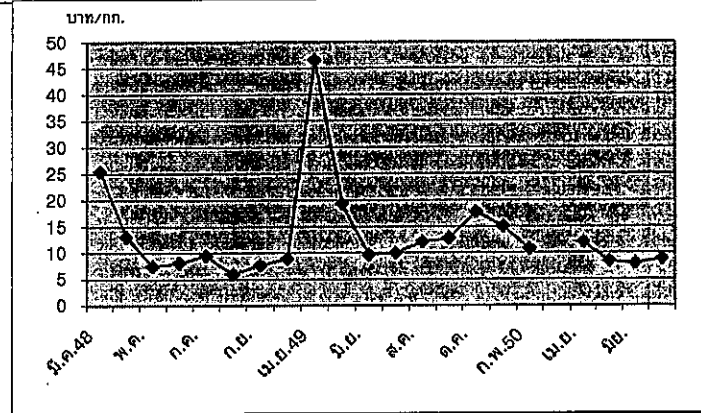

	ม.ค.	ก.พ.	มี.ค.	เม.ย.	พ.ค.	มิ.ย.	ก.ค.	ส.ค.	ก.ย.	ต.ค.	พ.ย.	ธ.ค.	เฉลี่ย
2547					6.29	6.56	10.61	5.56	6.05				7.01
2548			25.50	13.10	7.49	8.09	9.49	5.95	7.66	8.87			10.77
2549				46.50	19.27	9.58	9.98	12.08	12.74	17.74	15.00		17.86
2550				12.01	11.33	8.00	8.77						

# ลำไย

## ประจำสัปดาห์ที่ 1 เดือนสิงหาคม 2550 (1 - 3 ส.ค. 50)

	หน่วย : ตัน			
	2548	2549	2550	%Δ
ผลผลิต	712,200	471,900	499,700	5.89
- เชียงใหม่	220,100	140,900	160,900	
- ลำพูน	269,800	155,200	158,800	
- เชียงราย	74,300	50,300	53,600	
พื้นที่ให้ผล (ไร่)	821,000	870,100	919,600	
ผลผลิต/ไร่ (กก.)	655	542	543	
ต้นทุนการผลิต (บาท/กก.)	12.93	10.80	9.38	
บริโภคสด	143,700	152,600	149,700	
ส่งออก				
- ลำไยสดและแช่แข็ง	134,400	120,000	130,000	
- ลำไยกระป๋อง	12,700	11,200	12,000	
- ลำไยอบแห้ง	94,800	78,400	85,000	
สต็อกลำไยอบแห้งยกไป (ตันแห้ง)	94,400	67,500		
ช่วงออกสู่ตลาด	กลาง ก.ค. - ก.ย. 50 ร้อยละ 80			
มูลค่าผลผลิต	9,000 ล้านบาท			
จำนวนครัวเรือน	235,500 ครัวเรือน			

### สถานการณ์ลำไยปี 2550

ในปี 2550 สำนักงานเศรษฐกิจการเกษตรคาดว่า ผลผลิตลำไยมีประมาณ 499,700 ตัน เพิ่มขึ้นจากปีที่ผ่านมาประมาณร้อยละ 6 โดยเป็นผลผลิตในฤดูกาล ร้อยละ 80 และผลผลิตนอกฤดูกาลร้อยละ 20 ในปีนี้ผลผลิตออกต่ำกว่าปีปกติ ประมาณ 3 สัปดาห์ - 1 เดือน เนื่องจากกระทบแล้งในช่วงดอกบาน

### มาตรการแก้ไขปัญหาหาลำไยปี 2550

1. มติ คชก. เมื่อวันที่ 5 เม.ย. 2547 มอบหมายกระทรวงเกษตรและสหกรณ์ แก้ไขปัญหาลำไยอย่างเป็นระบบครบวงจร ตั้งแต่ต้นฤดูกาลผลิต ปี 2547 เป็นต้นไป

2. การดำเนินการของกระทรวงเกษตรฯ กระทรวงพาณิชย์ ได้จัดเตรียม แผนการบริหารจัดการลำไย ปี 2550 ดังนี้

- (1) เร่งกระจายลำไยสดภายในประเทศ โดยผ่านเครือข่ายของสหกรณ์
- (2) ผลักดันการส่งออกลำไยสด
- (3) ส่งเสริมการแปรรูปเป็นลำไยอบแห้งเนื้อสีทอง โดยจัดหาแหล่ง เงินทุนดอกเบี้ยต่ำให้แก่สถาบันเกษตรกร
- (4) ส่งเสริมการตลาด ได้แก่ การจัดงานเทศกาลในกรุงเทพฯ และ ต่างจังหวัด เชื่อมโยงห้างสรรพสินค้าในการส่งเสริมการขาย และการประชาสัมพันธ์ผ่านสื่อต่าง ๆ

### สถานการณ์ปัจจุบัน

- ขณะนี้เป็นช่วงลำไยในฤดูกาลกำลังออกสู่ตลาด ราคา อ่อนตัวลงจากช่วงที่ผ่านมา

- ณ วันที่ 6 ส.ค. 50 ราคาเกษตรกรขายได้ลำไยสดช่อเกรด AA กก.ละ 15-16 บาท ลดต่ำลงจากช่วงเดียวกันของ ปีที่ผ่านมา เนื่องจากผลผลิตมีปริมาณเพิ่มขึ้น

บาท/กก. ราคาเกษตรกรขายได้ลำไยสด เกรด AA ปี 2549 - ปี 2550

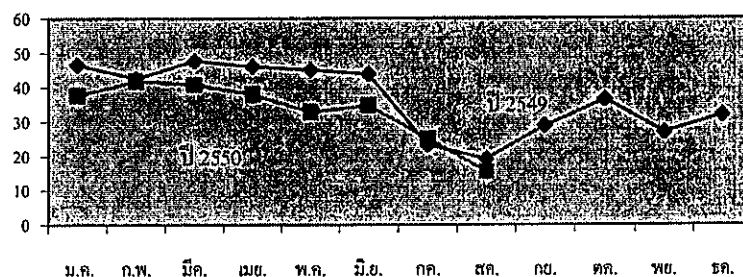

### ราคาเกษตรกรขายได้ลำไยสดและลำไยอบแห้ง (บาท/กก.)

ลำไยสด เกรด AA	ม.ค.	ก.พ.	มี.ค.	เม.ย.	พ.ค.	มิ.ย.	ก.ค.	ส.ค.	ก.ย.	ต.ค.	พ.ย.	ธ.ค.
- ปี 2549	46.57	42.50	47.74	46.10	45.01	43.82	23.30	19.20	28.82	36.50	27.00	32.00
- ปี 2550	37.70	41.80	40.80	37.95	32.88	34.75	25.10	15-16	(6 ส.ค.50)			
ลำไยอบแห้ง เกรด AA												
- ปี 2549	46.47	41.06	-	-	-	-	-	42.35	51.50	51.50	51.50	51.50
- ปี 2550	46.50	46.50	46.50	36.10	30.98	43.50	38.25	38-40	(6 ส.ค.50)			

ที่มา : กรมการค้าภายใน

มังคุด

ประจำสัปดาห์ที่ 1 เดือนสิงหาคม 2550 (1-3 ส.ค. 50)

	2548	2549	2550	%Δ
ผลผลิต (ตัน)	199,693	142,620	265,137	
ช่วงผลผลิตออกมาก	ตะวันออก เมย.-มิย. จันทบุรี ระยอง ตราด ใต้ ก.ค.-ก.ย. ชุมพร นครศรีฯ สุราษฎร์ฯ			
พื้นที่ปลูก (ไร่)	292,585	330,717	350,606	
จำนวนครัวเรือน	90,817	92,610		
ผลผลิตเฉลี่ย(กก./ไร่)	685	431	756	
ต้นทุนการผลิต (บาท/กก.)	11.30	11.33		
มูลค่าผลผลิต (ล้านบาท)	1,990	2,455		
การใช้ (ตัน)				
- บริโภคสด	158,795	127,443	225,300	
- ส่งออก	40,898	15,177	39,837	
ส่งออกสดและแช่แข็ง			(มค.-พ.ค.)	
ปริมาณ (ตัน)	40,898	15,177	23,152	
- มูลค่า (ล้านบาท)	728	277	355	
ประเทศคู่ค้า	จีน ฮองกง ไต้หวัน ญี่ปุ่น สหรัฐอเมริกา			

1. สถานการณ์ ปี 2550

สำนักงานเศรษฐกิจการเกษตร คาดการณ์ผลผลิตปี 2550 จะมีประมาณ 265,137 ตัน เพิ่มขึ้นจากปีก่อน ร้อยละ 86 โดยแยกเป็น ภาคตะวันออก 111,542 ตัน เพิ่มขึ้นจากปีก่อนร้อยละ 143 ภาคใต้ 152,104 ตัน เพิ่มขึ้นจากปีก่อนร้อยละ 60 เนื่องจากในปีที่ผ่านมาผลผลิตมีปริมาณน้อยกว่าปกติมาก ในขณะที่ปีนี้อากาศเอื้ออำนวยต่อการเจริญเติบโตของมังคุด

2. มาตรการแก้ไขปัญหา

2.1 กระทรวงเกษตรฯ เป็นหน่วยงานหลักในการแก้ไขปัญหาผลไม้ทุกชนิด โดย คชก. ได้มีมติเมื่อวันที่ 5 เมย. 48 มอบกระทรวงเกษตรฯ จัดทำแผนบูรณาการด้านการผลิต การตลาดผลไม้ทุกชนิดทั้งระบบและจัดทำแผนแก้ไขปัญหาทั้งในระยะสั้นและระยะยาว

2.2 การแก้ไขปัญหาภาคตะวันออก กระทรวงเกษตรฯ ได้ให้สหกรณ์การเกษตรกู้ยืมเงินกองทุนพัฒนาสหกรณ์ เพื่อใช้รวบรวมรับซื้อผลผลิตไปจำหน่ายนอกแหล่งผลิต

2.3 กรมการค้าภายใน เป็นหน่วยงานเสริมการจำหน่าย โดยจัดงานส่งเสริมการบริโภคผลไม้ช่วงที่ผลผลิตออกมาก ซึ่งได้จัดงานไปแล้วรวม 3 ครั้ง ในระหว่างวันที่ 20 เม.ย.-20 พ.ค. 50

สถานการณ์ปัจจุบัน

ผลผลิตมังคุดภาคใต้ ออกสู่ตลาดมาก โดยขณะนี้ผลผลิตออกสู่ตลาดแล้วประมาณร้อยละ 35 ราคาที่เกษตรกร จ.นครศรีธรรมราชขายได้มังคุดเกรดคละ กก.ละ 2-3 บาท ลดลงจากสัปดาห์ที่ผ่านมาเฉลี่ย กก.ละ 5บาท เนื่องจากผลผลิตที่ออกสู่ตลาดในขณะนี้ มีขนาดเล็ก ประกอบกับตลาดปลายทางกระจายผลผลิตไม่ทัน

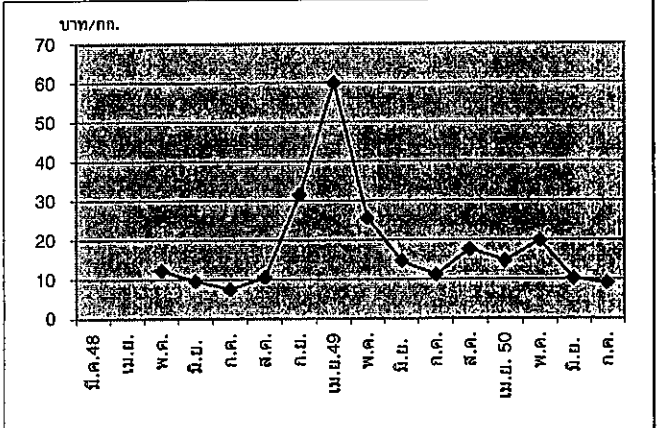

ราคาที่เกษตรกรขายได้ มังคุดคละ (บาท/กก.)

	ม.ค.	ก.พ.	มี.ค.	เม.ย.	พ.ค.	มิ.ย.	ก.ค.	ส.ค.	ก.ย.	ต.ค.	พ.ย.	ธ.ค.	เฉลี่ย
2547					11.50	17.22	15.68	10.05	11.77				13.24
2548					12.22	9.62	7.47	10.50	31.50				14.26
2549			100.00	57.97	25.57	14.63	11.11	17.50					37.80
2550			77.50	14.68	19.89	10.13	9.06						

กรมการค้าภายใน กระทรวงพาณิชย์

# ทุเรียน

## ประจำสัปดาห์ที่ 3 เดือนกรกฎาคม 2550 (16 -20 ก.ค. 50)

หน่วย : ตัน

	2548	2549	2550	% $\Delta$
ผลผลิต	649,800	618,800	686,500	10.94
ช่วงผลผลิตออกมาก/แหล่งผลิตสำคัญ				
- ตะวันออก เม.ย. - มิ.ย. จันทบุรี ระยอง และตราด				
- ใต้ ก.ค. - ก.ย. ชุมพร สุราษฎร์ และนครศรีฯ				
พื้นที่ให้ผล	715,500	703,600	698,600	-0.71
ครัวเรือน	170,000	ครัวเรือน		
ผลผลิต/ไร่	908	879	983	
ต้นทุนผลิต	13.91	14.30	12.81	
มูลค่าผลผลิต	9,000	ล้านบาท		
การใช้				
- บริโภคสด	434,680	402,870	447,500	11.08
- แปรรูป	65,000	62,000	69,000	11.29
ส่งออก (สด+แช่แข็ง) ตัน : ล้านบาท				
- ปริมาณ	150,120	153,930	170,000	10.44
- มูลค่า	2,650	3,190		
ประเทศคู่ค้า จีน ใต้หวันฮ่องกง และอินโดนีเซีย				

### สถานการณ์ ปี 2550

- สำนักงานเศรษฐกิจการเกษตรคาดการณ์ปริมาณผลผลิตทุเรียนปี 2550 มีประมาณ 686,500 ตัน เพิ่มขึ้นร้อยละ 10.94 โดยแยกเป็นพันธุ์ชะนี ร้อยละ 30 และพันธุ์หมอนทอง ร้อยละ 65
- ผลผลิตทุเรียนภาคตะวันออก (ร้อยละ 55) มีปริมาณใกล้เคียงกับปีที่ผ่านมา โดยออกสู่ตลาดมากช่วงกลาง เม.ย.- กลาง พ.ค. ส่วนภาคใต้ (ร้อยละ 40) เพิ่มขึ้นจากปีที่ผ่านมาร้อยละ 27 โดยจะออกมากช่วง ก.ค.-ก.ย. **มาตรการแก้ไขปัญหาราคา**
1. มติ คชก. เมื่อวันที่ 5 เม.ย. 2548 มอบกระทรวงเกษตรฯ จัดทำแผนบูรณาการด้านการผลิตและการตลาดผลไม้ทุกชนิดทั้งระบบ และจัดทำแผนแก้ไขปัญหาระยะสั้นและระยะยาว
2. กระทรวงเกษตรและสหกรณ์ ได้กระจายผลผลิตทุเรียนออกนอกแหล่งผลิต โดยใช้เงินกองทุนพัฒนาสหกรณ์
3. กรมการค้าภายใน ส่งเสริมการจำหน่ายทุเรียน โดยการเชื่อมโยงให้มีการจำหน่ายทุเรียนในสถานที่ต่างๆ เช่น (1) งานมหกรรมสินค้าลดค่าครองชีพ 20 เม.ย. - 1 พ.ค. 50 (2) งานจำหน่ายผลไม้และสินค้าราคาพิเศษ 2-4 พ.ค. 50 (3) งานฟาร์ม-โรงงาน...มหกรรมขงฟ้า 18-20 พ.ค. 50

### สถานการณ์ปัจจุบัน

- ณ วันที่ 23 ก.ค. 50 ราคาทุเรียนพันธุ์หมอนทอง กก.ละ 15-16 บาท สูงกว่าช่วงเดียวของปีที่ผ่านมา เนื่องจากเป็นช่วงที่ผลผลิตออกสู่ตลาดน้อย

- ขณะนี้ ทุเรียนภาคตะวันออกออกสู่ตลาดหมดแล้ว ส่วนภาคใต้ยังออกไม่มากนัก โดยจะออกมากช่วง ส.ค. 50

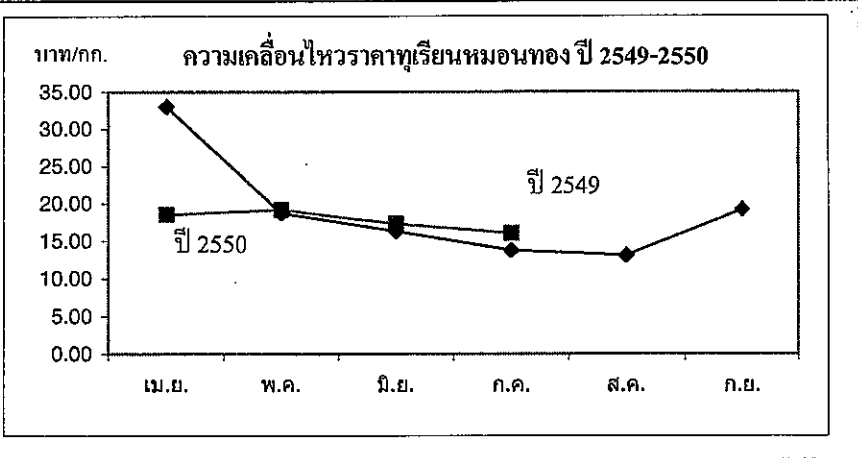

### ราคาเกษตรกรขายได้ ทุเรียน

ปี	เม.ย.	พ.ค.	มิ.ย.	ก.ค.	ส.ค.	ก.ย.
พันธุ์ชะนี (บาท/กก.)						
2548	7.20	7.50	8.42	7.31	4.00	5.06
2549	22.77	10.40	7.75	6.72	-	-
2550	9.09	12.24	12.49	12.00		สป.3
พันธุ์หมอนทอง (บาท/กก.)						
2548	13.67	16.46	16.77	17.22	10.89	20.86
2549	33.03	18.72	16.29	13.74	13.04	19.18
2550	18.51	19.15	17.28	14.90		สป.3



ไก่เนื้อ

ประจำสัปดาห์ที่ 1 ของเดือน สิงหาคม 2550 (30 ก.ค. - 3 ส.ค.50)

	2547	2548	2549	2550	% Δ
ผลผลิต (พันตัน)					ประมาณการ
- โลก	55,952	59,092	60,090	61,162	1.78
สหรัฐอเมริกา	15,286	15,869	16,162	16,413	1.55
จีน	9,998	10,200	10,350	10,520	1.64
บราซิล	8,408	9,350	9,280	9,670	4.20
สหภาพยุโรป	7,627	7,736	7,425	7,530	1.41
- ไทย (ซากบริโภค)	873.23	1,030.58	1,069.77	1,162.27	8.65
ช่วงผลผลิตออกมา	ตุลาคม - กุมภาพันธ์				
จำนวนคร้วเรือน	10,098	7,762	9,869	na	
ต้นทุนการผลิต (บาท/กก.)	25.83	30.32	31.46	30.00	(สมาคมผู้เลี้ยงไก่เนื้อ)
มูลค่าผลผลิต (ล้านบาท)	33,908	52,794	52,669	27,654	(ม.ค. - มิ.ย.50)
บริโภค (พันตัน)	672.43	791.13	808.39	862.27	6.66
ปริมาณส่งออก (ตัน)	200,796	239,449	261,373	134,275	(ม.ค. - มิ.ย.50)
มูลค่าส่งออก (ล้านบาท)	22,602	28,147	29,607	13,979	
ประเทศคู่ค้า	ญี่ปุ่น อังกฤษ เนเธอร์แลนด์ เยอรมัน ไอร์แลนด์				
	แคนาดา เวียดนาม				
ประเทศคู่แข่ง	บราซิล สหรัฐอเมริกา EU จีน อาร์เจนตินา				

**สถานการณ์ปี 2550**

1. การผลิต สศก. ประมาณการผลผลิตไก่เนื้อมีชีวิตปี 2550 ไว้ที่จำนวน 924.20 ล้านตัว เพิ่มขึ้น 8.65% จากปี 2549 (850.64 ล้านตัว) น้ำหนักไก่เฉลี่ย 2 กก./ตัว เป็นผลผลิตเนื้อไก่ส่วนที่ใช้บริโภค 1,162.27 พันตัน (62.88% ของน้ำหนัก)

2. การใช้ภายใน ผลผลิตเนื้อไก่ ประมาณ 75% ใช้บริโภคภายในประเทศ ในปี 2550 คาดว่าจะมีความต้องการใช้ภายในเพิ่มขึ้น 6.66% จากปี 2549

3. อัตราการบริโภค 14 กก./คน/ปี (ที่มา : สมาคมผู้ผลิตไก่เพื่อส่งออกไทย)

4. การส่งออก สมาคมผู้ผลิตไก่เพื่อส่งออกไทย ปรับเป้าหมายการส่งออกปี 2550 จำนวน 290,000 - 300,000 ตัน เป็น 320,000 ตัน (ก.ค.50)

ในช่วง ม.ค. - พ.ค.50 มีการส่งออกเนื้อไก่ปรุงสุกไปสหภาพยุโรป และญี่ปุ่น ประมาณเดือนละ 20,000 ตัน และมีการส่งออกเนื้อไก่ดิบไปเวียดนาม ตั้งแต่ ก.พ.50 เป็นต้นมา ประมาณเดือนละ 1,000 ตัน

**มาตรการ**

- ด้านการตลาด
  - รณรงค์บริโภค
  - ออกหนังสือรับรองแหล่งจำหน่ายเนื้อไก่ - ไข่ไก่ที่ได้รับ
- การรับรองมาตรฐานและความปลอดภัยจากหน่วยงานที่เกี่ยวข้องให้ห้างสรรพสินค้า
- ด้านการผลิต คณะกรรมการบริหารสินค้าไก่เนื้อและผลิตภัณฑ์กำหนดแผนการผลิตให้สอดคล้องกับตลาด และบริหารจัดการปริมาณผลผลิตไก่มีชีวิตที่เข้าสู่โรงงานชำแหละของผู้ส่งออกและภายในประเทศทั้งระบบ ให้มีสัดส่วนที่เหมาะสม

**สถานการณ์ปัจจุบัน**

ภาวะการค้าปกติ มีผลผลิตออกสู่ตลาดมากขึ้นเมื่อเทียบกับสัปดาห์ก่อน เนื่องจากมีผู้ส่งออกบางรายระบายไก่บางส่วนเข้าสู่ตลาดภายในประเทศแทน อย่างไรก็ตาม ราคาไก่มีชีวิตโดยทั่วไปยังทรงตัวอยู่ในเกณฑ์ดี

ราคาไก่มีชีวิต (บาท/กก.)	สัปดาห์นี้	สัปดาห์ก่อน	+/- (บาท)
- เหนือ	38 - 41	38 - 41	
- กลาง	35 - 39	35 - 39	
- ตะวันออกเฉียงเหนือ	38 - 42	37 - 42	1
- ใต้	36 - 42	36 - 42	

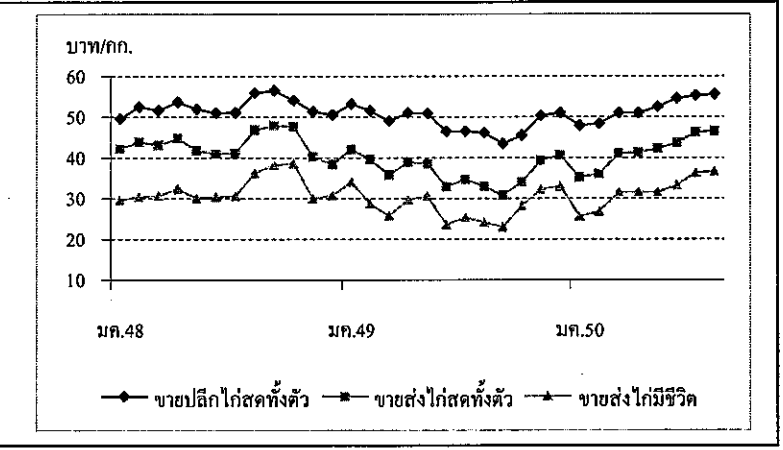

ราคา (บาท/กก.)	ปี	มค.	กพ.	มีค.	เมย.	พค.	มิย.	กค.	สค.	กย.	ตค.	พย.	ธค.	เฉลี่ย
ขายส่งไก่มีชีวิต	2548	29.63	30.34	30.67	32.35	30.05	30.30	30.55	36.23	38.23	38.60	29.91	30.75	32.30
หน้าโรงฆ่า กทม.	2549	34.00	28.76	25.72	29.63	30.55	23.61	25.32	24.16	22.98	28.10	32.23	33.00	28.17
	2550	25.57	26.70	31.50	31.50	31.50	33.21	36.25	36.50					31.59
									(3 ส.ค.)					
ขายส่งไก่สดทั้งตัว	2548	42.20	43.82	43.02	44.74	41.76	40.93	41.11	46.84	47.95	47.60	40.25	38.30	43.21
รวมเครื่องใน ตลาด กทม.	2549	42.05	39.63	35.76	38.88	38.48	32.82	34.63	32.95	30.74	34.00	39.27	40.50	36.64
	2550	35.14	35.95	41.00	41.24	42.23	43.60	46.20	46.50					41.48
									(3 ส.ค.)					
ขายปลีกไก่สดทั้งตัว	2548	49.53	52.50	51.61	53.65	51.95	51.00	51.08	55.91	56.43	54.05	51.32	50.50	52.46
รวมเครื่องใน ตลาด กทม.	2549	53.18	51.55	49.00	51.00	50.85	46.39	46.39	46.14	43.40	45.50	50.25	51.00	48.72
	2550	47.83	48.30	51.00	51.00	52.50	54.50	55.20	55.50					51.98
									(3 ส.ค.)					

	2547	2548	2549	2550	% Δ
<b>ผลผลิต (ล้านตัน)</b>					
- โลก	1.586	1.701	1.945	na	na
- ไทย (กรมประมง)	0.392	0.423	0.507	0.550	8.50
กึ่งกุลาคำ	0.143	0.015	0.004	0.011	175.00
กุ้งขาวแวนนาไม&อื่นๆ	0.249	0.408	0.503	0.539	7.20
<b>ช่วงผลผลิตออกมาก</b>	มิถุนายน - กันยายน				
<b>จำนวนครีวเรือน</b>	34,977	33,411	35,000	na	
	(ปี 47 กรมประมง)		(ปี 48 สมาคมกุ้งไทย)		
<b>ต้นทุนการผลิต (ปี 2548/49 กรมประมง)</b>					
	กึ่งกุลาคำ กก.ละ 138.49 บาท				
	กุ้งขาวแวนนาไม กก.ละ 92.59 บาท				
<b>มูลค่าผลผลิตกุ้ง</b>	144,300	96,000	96,000	na	
<b>ที่เกษตรกรขายได้ (ล้านบาท)</b>					
<b>บริโภคภายในประเทศ(ล้านตัน)</b>	0.033	0.035	0.040	0.054	
<b>การนำเข้า</b>					
- ปริมาณ (ล้านตัน)	0.023	0.024	0.024	0.007	
- มูลค่า (ล้านบาท)	3,626	3,073	2,960	660	
	(ม.ค. - มิ.ย. 50)				
<b>การส่งออก</b>					
- ปริมาณ (ล้านตัน)	0.283	0.279	0.310	0.148	
- มูลค่า (ล้านบาท)	71,616	71,358	77,189	34,313	
	(ม.ค. - มิ.ย. 50)				
<b>ประเทศคู่ค้า</b>	สหรัฐอเมริกา ญี่ปุ่น สหภาพยุโรป				
<b>ประเทศคู่แข่ง</b>	อินเดีย เอกวาดอร์ อินโดนีเซีย จีน				

**สถานการณ์ปัจจุบัน**

- ความเคลื่อนไหวด้านราคา แม้ว่าผลผลิตยังคงออกสู่ตลาดต่อเนื่อง แต่ราคากุ้งขาวแวนนาไมทรงตัวต่อเนื่องจากสัปดาห์ก่อน โดยกุ้งขาวแวนนาไมขนาด 60 ตัว/กก.ตลาดกลางสัตว์น้ำจ.สมุทรสาคร ราคาทรงตัวที่ กก.ละ 85 บาท
- การรับจำหน่าย ผู้ประกอบการห้องเย็นเข้าร่วมโครงการรับจำหน่ายกับ อคส. รวม 8 แห่ง อยู่ที่ จ.สมุทรสาคร 3 แห่ง สมุทรปราการ 2 แห่ง สงขลา 2 แห่ง และระยอง 1 แห่ง เกษตรกรจงดิว จำนวน 79 ราย รวม 663.10 ตัน (6 ส.ค. - 15 ต.ค. 50)
- กุ้งเข้าสู่ตลาดกลางสัตว์น้ำ จ.สมุทรสาคร ปริมาณรถเข้าสู่ตลาดสัปดาห์นี้ (1-3 ส.ค. 50) จำนวน 661 ตู้คอนเทนเนอร์หรือ 1,983 ตัน ลดลงจากสัปดาห์ก่อน ร้อยละ 49 จำแนกเป็นกุ้งขาวแวนนาไม จำนวน 657 ตู้คอนเทนเนอร์หรือ 1,971 ตัน ลดลงจากสัปดาห์ก่อน ร้อยละ 50 และกึ่งกุลาคำ จำนวน 4 ตู้คอนเทนเนอร์หรือ 12 ตัน เพิ่มขึ้นจากสัปดาห์ก่อนเท่าตัว

**สถานการณ์ปี 2550**

1. การผลิต  
ในปี 2550 กรมประมงคาดว่าจะมีผลผลิตกุ้งประมาณ 550,000 ตัน เพิ่มขึ้นจากปีก่อนร้อยละ 8.50 แต่จากสภาพอากาศไม่เอื้ออำนวย ส่งผลให้กุ้งมีขนาดเล็กถึง

2. การส่งออก  
ผลผลิตกุ้ง 90% เป็นการส่งออก ซึ่งยังคงประสบปัญหา AD C-Bond และค่าเงินบาทแข็ง โดยการส่งออกช่วง ม.ค.-มิ.ย. 50 มีปริมาณ 0.148 ล้านตัน มูลค่า 34,313 ล้านบาท เพิ่มขึ้นร้อยละ 13 และ 3 จากช่วงเดียวกันของปีก่อน ซึ่งมีจำนวน 0.130 ตัน มูลค่า 33,345 ล้านบาท ตามลำดับ

**มาตรการในการแก้ไขปัญหาหาค่ากุ้ง ปี 2550**

1. มาตรการแก้ไขปัญหา ประชุมหน่วยงานที่เกี่ยวข้อง รวม 3 ครั้ง (14,25 พ.ค.และ4 ก.ค.50) ได้กำหนดมาตรการแก้ไขปัญหาหาค่ากุ้งเป็น 3 ระยะ

มาตรการแก้ไขปัญหาหาค่ากุ้ง	ผลการดำเนินงาน
<b>1. ระยะเร่งด่วน</b>	
1.1 งดงดเพิ่มการบริโภค เชื้อโรคในเกษตรกรขายตรง "เทศกาลกุ้ง..งฟ้าราคาประหยัด"	- ผู้บริโภคตื่นตัวบริโภคกุ้งเพิ่มขึ้น ราคาสูงขึ้น 10-15 บาท/กก. จากต้น มิ.ย. 50
1.2 ตรวจสอบราคาจำหน่ายปลีกให้สอดคล้องกับข้อเท็จจริง	- ราคาจำหน่ายปลีกลดลง
<b>2. ระยะสั้นและกลาง</b>	
2.1 ลดต้นทุนการผลิต ประสานขอความร่วมมือผู้ประกอบการลดราคาจำหน่ายอาหารกุ้งและลูกกุ้ง	- ต้นทุนเกษตรกรลดลงระดับหนึ่ง
2.2 เพิ่มการบริโภคในประเทศ - แจกส่วนราชการให้เลี้ยงอาหารที่มีเมนูกุ้งในการจัดเลี้ยงประชุม สัมมนา	- เพิ่มอุปสงค์ภายในประเทศ ส่งผลให้ราคาสูงขึ้น
- ขอความร่วมมือสมาคมภัตตาคารไทย และสมาคมโรงแรมไทยเพิ่มเมนูกุ้ง และจำหน่ายในราคาพิเศษ เมนูเดิมให้ลดราคา/เพิ่มปริมาณ	
- ประชาสัมพันธ์ สร้างความเชื่อมั่นในคุณภาพกุ้งได้มาตรฐาน ปลอดภัย	
2.3 ยืดเวลาจับกุ้งให้ขนาดใหญ่ขึ้น	- ดำเนินการโดยเกษตรกรและกรมประมง
2.4 ผู้ส่งออกและห้องเย็นรับซื้อกุ้งในราคาที่เป็นธรรม	
<b>3. ระยะยาว ควบคุมการผลิต</b>	- ดำเนินการโดยกรมประมง

2. การแทรกแซงตลาดกุ้งขาวแวนนาไม ปี 2550  
ศชก. มีมติ (18 ก.ค. 50) อนุมัติให้แก้ไขปัญหาหาค่ากุ้งขาวแวนนาไม ปี 2550 โดยวิธีรับจำหน่ายกุ้งขาวแวนนาไมจากเกษตรกร รายละเอียดไม่เกิน 2 ล้านบาท ปริมาณ10,000 ตัน ระยะเวลารับจำหน่าย ส.ค.-ต.ค. 50 ได้ถอนภายใน 4 เดือนนับถัดจากเดือนรับจำหน่าย ระยะเวลาโครงการ ส.ค. 50 - มิ.ย. 51 ราคาจำหน่ายขนาด 40 ตัว/กก. 50 ตัว/กก. และ 60 ตัว/กก. กก.ละ 140 , 120 และ 105 บาท ตามลำดับ

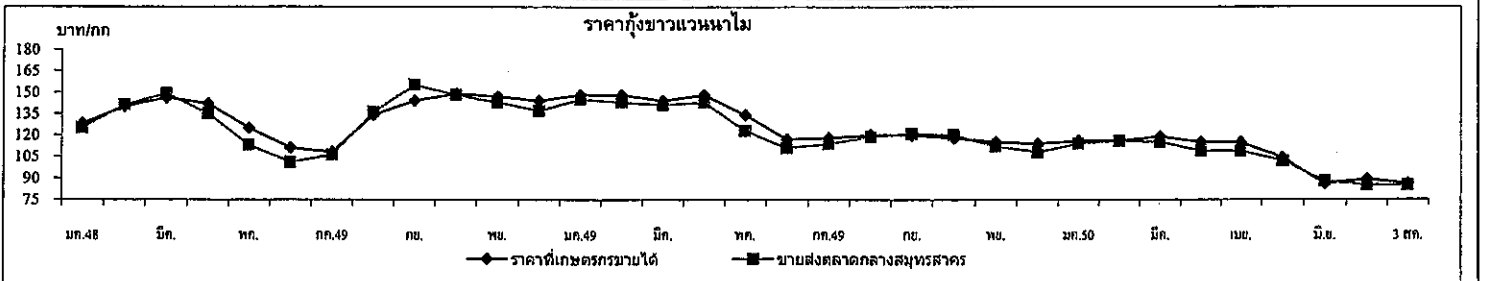

ราคากุ้งขาวแวนนาไม (บาท/กก.)	ปี	ม.ค.	ก.พ.	มี.ค.	เม.ย.	พ.ค.	มิ.ย.	ก.ค.	ส.ค.	ก.ย.	ต.ค.	พ.ย.	ธ.ค.	เฉลี่ย
เกษตรกรขายได้เฉลี่ยทั้งประเทศ (51-60ตัวขึ้นไป/กก.)	2548	128.00	140.00	146.00	142.00	125.00	111.00	108.00	134.00	144.00	149.00	147.00	144.00	134.83
	2549	148.00	148.00	144.00	148.00	134.00	117.00	118.00	120.00	120.00	118.00	115.00	114.00	128.67
	2550	116.00	116.00	119.00	115.00	104.00	86.00	89.00	86.00	(3 ส.ค.)				
ขายส่งตลาดกลางสัตว์น้ำ จ.สมุทรสาคร (60 ตัว/กก.)	2548	125.00	141.00	149.00	135.00	113.00	101.00	106.00	136.00	155.00	148.00	143.00	137.00	132.42
	2549	145.00	143.00	141.00	143.00	123.00	111.00	114.00	119.00	121.00	120.00	112.00	108.00	125.00
	2550	114.00	116.00	115.00	109.00	102.00	88.00	85.00	85.00	(3 ส.ค.)				

ข้าวโพดเลี้ยงสัตว์

ประจำสัปดาห์ที่ 1 ของเดือนสิงหาคม 2550 (1-3 ส.ค.50)

Agri 24 สิงหาคม F : Factsheet 2550

ผลผลิต (ล้านตัน)	2547/48	2548/49	2549/50	2550/51 (ประมาณการ)	+ - %
- โลก	714.843	696.176	701.033	777.100	10.85
- ไทย	4.216	3.944	3.754	3.772	0.48
ช่วงผลผลิตออกมาก	ก.ย. - พ.ย.				
พื้นที่ปลูก (ล้านไร่)	7.032	6.606	6.041	6.013	-0.46
จำนวนคริวเรือน	339,961	305,434	295,564	NA	
ผลผลิตเฉลี่ยไร่ (กก.)	599	588	621	627	0.97
ต้นทุนการผลิต (บาท/กก.)	3.35	3.97	4.07	NA	
มูลค่าผลผลิต (ล้านบาท)	21,080	18,964	19,515	19,802	1.47
	ปี 47	ปี 48	ปี 49	ปี 50 (ประมาณการ)	
ใช้ (ล้านตัน)	3.471	3.724	3.964	4.110	3.68
นำเข้า (ล้านตัน)	0.076	0.059	0.145	0.021	
			(ม.ค.-มิ.ย.50)		
การส่งออก (ล้านตัน)	0.872	0.059	0.250	0.044	
			(ม.ค.-มิ.ย.50)		
ประเทศคู่ค้า					
ไทยนำเข้าจาก	(ACMECS) ลาว(80%) กัมพูชา(20%) พม่า (WTO) อาร์เจนตินา สหรัฐ				
ไทยส่งออก	เวียดนาม(45%) อินโดนีเซีย(35%) มาเลเซีย (17%) ไต้หวัน(2%)				
ประเทศคู่แข่ง	จีน อาร์เจนตินา สหรัฐ				

1. สถานการณ์ปี 2550/51

โลก ปี 2550/51 กระทรวงเกษตรสหรัฐคาดว่า (ก.ค.50) จะมีผลผลิตประมาณ 777.100 ล้านตัน เพิ่มขึ้นจากปี 2549/50 ซึ่งมีประมาณ 701.033 ล้านตัน เพิ่มขึ้นร้อยละ 10.85 ขณะที่ความต้องการใช้ของโลกมีประมาณ 769.698 ล้านตัน เพิ่มขึ้นร้อยละ 6.48 ตามความต้องการใช้เพื่อผลิตเอทานอลมากขึ้น

ไทย ในปี 2550/51กระทรวงเกษตรและสหกรณ์คาดว่า (มิ.ย.50)มีผลผลิตประมาณ 3.772 ล้านตัน ใกล้เคียงกับปี 2549/50 ซึ่งมีผลผลิต 3.754 ล้านตัน ขณะที่ความต้องการใช้ในประเทศจะมีประมาณ 4 ล้านตัน เพิ่มขึ้นเล็กน้อยตามการขยายตัวของกำลังซื้อ

2. มาตรการ ปี 2549/50

2.1 การนำเข้าปี 2550 มติ ครม.(12 ธค.49) เห็นชอบตามมติคณะกรรมการนโยบายอาหาร(13 พย.49) ให้กำหนดนโยบายและมาตรการนำเข้าเช่นเดียวกับปี 2549 ดังนี้

- 1) WTOในโควตา 54,700 ตัน อกรนำเข้า 20% ให้ออกสน.นำเข้า 1 มลค.-30มิย.50 นอกโควตา - อกรนำเข้า 73 % ค่าธรรมเนียมพิเศษ 180 บ./ตัน
- 2) AFTA อกรนำเข้า 5 % หรือ กก.ละ 2.75 บาท
- 3) ACMECS อกรนำเข้า 0% และ คต. จตทะเบียนผู้นำเข้า
- 4) นิวซีแลนด์ (FTA) อกรนำเข้า 0 %
- 5) ออสเตรเลีย (FTA) ในโควตา 6,030.68 ตัน อกรนำเข้า 17.33 % ให้ออก. นำเข้า 1 มลค. - 30 มิย. 50 นอกโควตา อกรนำเข้า 65.70 %
- 6) นำเข้าทั่วไป อกรนำเข้า กก.ละ 2.75 บาท และค่าธรรมเนียมพิเศษ ตันละ 1,000 บาท

2.2 การค้าในประเทศ ราคาอยู่ในเกณฑ์สูงตลอดฤดูกาล จึงทำให้ลกลดตลาด

ดำเนินไปตามปกติ อย่างไรก็ตามได้ติดตามดูแลการค้าในประเทศอย่างต่อเนื่องและดำเนินการเชื่อมโยงตลาดข้าวช่วยเหลือเกษตรกรในพื้นที่ที่มีปัญหาด้านการจำหน่ายผลผลิต โดยกรมการค้าภายในเป็นผู้ประสานนำคณะผู้ผลิตอาหารสัตว์และผู้เลี้ยงสัตว์เข้าไปรับซื้อผลผลิตจากเกษตรกรโดยตรง

สถานการณ์ปัจจุบันและแนวโน้ม

ราคาซื้อขายโดยทั่วไปอ่อนตัวลงต่อเนื่องจากสัปดาห์ก่อน เนื่องจากในช่วงนี้ข้าวโพดฤดูใหม่(รุ่น 1)ในบางพื้นที่เริ่มทยอยออกสู่ตลาดแต่ความชื้นค่อนข้างสูง บ.สถานการณ์ซื้อขายมีไม่มากนัก อย่างไรก็ตามราคายังเคลื่อนไหวอยู่ในเกณฑ์ดี เมื่อเทียบกับช่วงเดียวกันของปีที่ผ่านมา คาดว่าในช่วงที่ผลผลิตออกสู่ตลาดพร้อมกันจำนวนมาก (กย.-พ.ย.) ราคาอาจมีแนวโน้มอ่อนตัวลงตามฤดูกาล ทั้งนี้จะได้ติดตามสถานการณ์อย่างใกล้ชิดและเตรียมมาตรการไว้รองรับต่อไป สำหรับราคาซื้อขายล่วงหน้าตลาดชิคาโกส่งมอบเดือนกย.50 ปรับตัวสูงขึ้นจากสัปดาห์ก่อน เนื่องจากการคาดการณ์ผลผลิตข้าวโพดของสหรัฐจะลดลงจากภาวะอากาศร้อนในสหรัฐ ซึ่งจะส่งผลลบต่ออัตราผลผลิตข้าวโพด

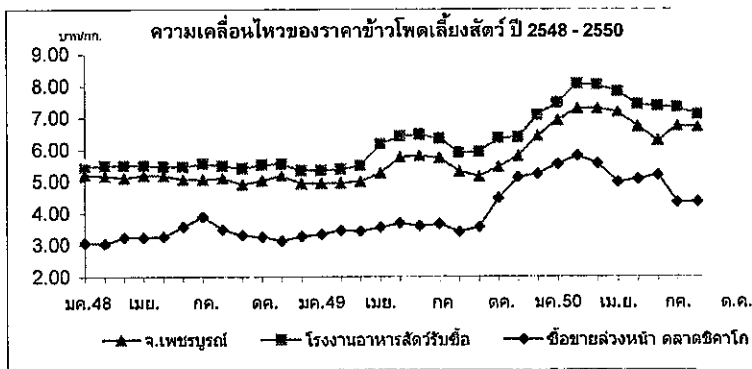

ราคาข้าวโพดเลี้ยงสัตว์

3 ส.ค.50

บาท/กก.

ราคา	ปี	มค.	กพ.	มีค.	เม.ย.	พ.ค.	มิ.ย.	ก.ค.	ส.ค.	ก.ย.	ต.ค.	พ.ย.	ธ.ค.	เฉลี่ย
เกษตรกรขายได้*	2548	5.01	4.96	4.97	4.83	5.02	4.82	5.05	4.89	4.77	4.74	4.73	4.74	4.88
	2549	4.82	4.78	4.70	5.18	5.53	5.72	5.53	5.34	5.15	5.39	5.39	5.83	5.28
	2550	6.53	7.02	7.10	7.06	6.81	6.63	6.16	5.95					6.66
จ.เพชรบูรณ์	2548	5.20	5.17	5.11	5.19	5.18	5.06	5.06	5.10	4.90	5.03	5.18	5.03	5.10
	2549	4.94	4.95	5.00	5.26	5.77	5.81	5.74	5.31	5.16	5.45	5.80	6.43	5.47
	2550	6.92	7.29	7.29	7.18	6.72	6.29	6.74	6.71					6.89
กทม.	2548	5.45	5.49	5.49	5.49	5.46	5.45	5.56	5.48	5.40	5.53	5.55	5.40	5.48
โรงงานอาหารสัตว์รับซื้อ	2548	5.34	5.38	5.49	6.18	6.42	6.47	6.35	5.91	5.93	6.36	6.39	7.08	6.11
	2550	7.47	8.07	8.03	7.82	7.41	7.37	7.32	7.10					7.57
ซื้อขายล่วงหน้า	2548	3.07	3.04	3.25	3.25	3.27	3.58	3.89	3.49	3.31	3.26	3.13	3.28	3.32
ตลาดชิคาโก	2548	3.34	3.47	3.44	3.55	3.69	3.60	3.66	3.42	3.57	4.47	5.13	5.23	3.88
	2550	5.55	5.81	5.56	4.98	5.07	5.20	4.34	4.36					5.11

หมายเหตุ\* เป็นราคาที่เกษตรกรขายได้เฉลี่ยทั้งประเทศ (สกต.) ข้าวโพดผลผลิตความชื้นไม่เกิน 14.5%

ปาล์มน้ำมัน

ประจำสัปดาห์ที่ 1 ของเดือนสิงหาคม 2550 ( 30 ก.ค. - 3 ส.ค.50)

ผลผลิต : ล้านตัน	ปี 47	ปี 48	ปี 49	ปี 50	ปี 51 <sup>ก</sup>	% Δ
โลก น้ำมันพืช	101.92	111.56	117.85	121.89	126.89	4.10
น้ำมันปาล์ม	29.59	33.88	35.81	36.83	39.00	5.89
ไทย						
ผลปาล์มทะเลสาบ(สทก.)	5.182	5.003	6.241	7.270		16.50
น้ำมันปาล์มดิบ(รง.แจ้ง)	0.821	0.784	1.167	1.234		5.74
ช่วงออกสู่ตลาด	มาก : ส.ค.-ก.ย. (ออกตลอดปี)					
แหล่งผลิต	กระบี่ 31%, สุราษฎร์ฯ 27%, ชุมพร 21% (รวม 79%) ตรัง 4%, สตูล ชลบุรี ประจวบฯ 3%, พังงา 2%					
พื้นที่ให้ผล : ล้านไร่	1.921	2.026	2.374	2.739		15.37
จำนวนครัวเรือน	70,000	81,472	85,546	na		
ผลผลิตเฉลี่ย : ตัน/ไร่	2,682	2,459	2,629	2,654		0.95
ต้นทุนการผลิต : บาท/กก.	1.26	1.68	1.65	1.68		1.82
มูลค่าผลปาล์ม : ล้านบาท	17,514	14,908	16,788	21,811		
น้ำมันปาล์มดิบ : ล้านบาท	16,557	13,244	18,400	22,831		
การใช้ในประเทศ : น้ำมันดิบ	0.715	0.745	0.905	0.972		7.34
หรือ น้ำมันบริสุทธิ์	0.476	0.496	0.604	0.648		7.34
นำเข้า : ตัน (คิม+บริสุทธ์1511.90)	74,767	18,930	1,314	(มท.-มีย.) 996		
ส่งออก : ตัน (คิม+บริสุทธ์1511.90)	124,273	81,057	205,109	137,178		
ประเทศส่งออก	บริสุทธ์ : พม่า(39%) จีน(32%), ดิบ : มาเลเซีย(35%)อินเดี(33%)					
ประเทศนำเข้า	บริสุทธ์ : มาเลเซีย (90%) จีน(10%)					
เปิดตลาด	AFTA ตั้งแต่ปี46 WTO ปี 47-50					
ภาษีนำเข้า	5%, 2.50 บ./ลิตร ในโควตา 20% นอกโควตา 143%					
ปริมาณ (ตัน)	ให้ อคส.นำเข้า 4,860 (อคส.) ไม่จำกัดปริมาณ					
การนำเข้า WTO	ปี 47	ปี 48	ปี 49	ปี 50		
ออกหนังสือรับรอง(คต.)	79,233	16,354	195	-		
นำเข้า (นอกโควตา)	78,188	16,072	190	-		

**สถานการณ์ ปี 2550**

1. โลก ปี 51 ก.เกษตรสหรัฐ คาดว่าโลกมีผลผลิตน้ำมันปาล์ม 39 ล้านตัน เพิ่มขึ้นร้อยละ 5.89 การใช้ 38.96 ล้านตันเพิ่มขึ้นร้อยละ 5.07

2. ไทย ปี 50 ก.เกษตร (สทก.) คาดว่าจะผลิตผลปาล์มน้ำมันได้ 7.270 ล้านตันเพิ่มขึ้นร้อยละ 16.50 ซึ่งจะสกัดน้ำมันดิบได้ประมาณ 1.234 ล้านตัน โดยคาดว่าจะมีการใช้บริโภค 0.972 ล้านตันเหลือส่วนเกินประมาณ 0.260 ล้านตันที่ต้องผลักดันส่งออกหรือเป็นวัตถุดิบผลิตไบโอดีเซล

**มาตรการ ปี 2549 - 50**

1. จัดระบบเพิ่มประสิทธิภาพกลไกตลาด

1.1 จัดระบบการค้าในประเทศ โดยการให้ผู้ผลิต ผู้นำเข้า แจ้งปริมาณการผลิต จำหน่าย สต็อก การนำเข้า ควบคุมการขนย้าย กำกับดูแลการปิดป้าย แสดงราคารับซื้อ ตรวจสอบเครื่องชั่ง การอื้อราคา การลักลอบนำเข้าและดูแล การจำหน่ายน้ำมันพืชปาล์มของห้างค้าปลีกไม่ให้ต่ำกว่าต้นทุนซื้อ

1.2 จัดระบบการนำเข้าโดย

- ภายใต้ AFTA และในโควตา WTO : ให้ อคส.เป็นผู้นำเข้า
- การนำเข้าเพื่อส่งออก : ให้รับซื้อผลผลิตในประเทศ 1 ส่วน ก่อนนำเข้า 1 ส่วน และต้องส่งออกทั้ง 2 ส่วนภายใน 30 วันนับแต่วันนำเข้า
- การนำเข้าประเทศส่งออก : กำกับดูแลการขนย้ายในประเทศไปยังด่านส่งออกอย่างเคร่งครัดภายในเวลาที่กำหนด (การขออนุญาตนำเข้ามอบ คต. 31 มี.ค.49 ขณะนี้ยังไม่มีความคืบหน้า)

1.3 ตรวจสอบการลักลอบนำเข้าและบริหารของกลางโดย

- เข้มงวดตรวจสอบในจังหวัดติดชายแดน
- จัดการของกลางน้ำมันปาล์มไม่ให้ไหลเข้าสู่ตลาดผู้บริโภค

1.4 ส่งเสริมการส่งออกน้ำมันปาล์มในประเทศ ส่งออกได้ทุกด่านโดยเสรี

2. ส่งเสริมการผลิตพลังงานทดแทน โดยประสาน ก.พลังงานเชื่อมโยงผู้ผลิตน้ำมันปาล์มกับผู้ผลิตไบโอดีเซล

**สถานการณ์ปัจจุบันและแนวโน้ม**

ในประเทศ ราคาผลปาล์ม %น้ำมัน 17 สัปดาห์นี้ กก.ละ 4.20-4.40 บาททรงตัวเทียบ กับสัปดาห์ก่อน ขณะที่ราคาน้ำมันดิบเคลื่อนไหวสูงขึ้นเป็น กก.ละ 25.50-25.75 บาท ตามราคาตลาดมาเลเซียและภาวะการค้าโลก

- ต่างประเทศ สัปดาห์นี้ราคาปรับตัวสูงขึ้นจากสัปดาห์ก่อน จากกก.ละ 23.37 บาท เป็นกก.ละ 23.98 บาท (2,691 ริงกิต/ตัน) เป็นผลจากราคาน้ำมันดิบที่สูงและ ความต้องการใช้ในด้านพลังงานเชื้อเพลิงที่สูงขึ้น

**แนวโน้ม** คาดว่าผลผลิตจะออกสู่ตลาดเพิ่มขึ้นเพียงพอกับความต้องการใช้ ราคา ในประเทศจะเคลื่อนไหวอยู่ในเกณฑ์ดี

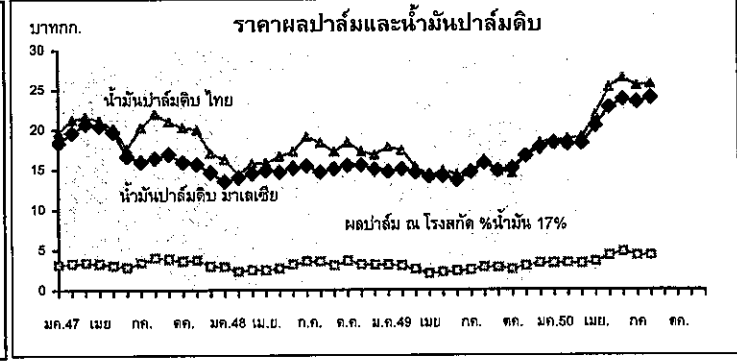

ราคา (บาท/กก.)	ปี	3 ส.ค.*												เฉลี่ย
		ม.ค.	ก.พ.	มี.ค.	เม.ย.	พ.ค.	มิ.ย.	ก.ค.	ส.ค.	ก.ย.	ต.ค.	พ.ย.	ธ.ค.	
ผลปาล์มสด(17%) ณ โรงสกัด	2547	3.13	3.34	3.41	3.29	3.05	2.84	3.42	3.99	3.83	3.61	3.74	2.96	3.38
	2548	2.89	2.25	2.53	2.47	2.75	3.18	3.58	3.51	3.06	3.26	3.17	3.12	2.98
	2549	3.14	3.01	2.58	2.05	2.19	2.34	2.48	2.82	2.78	2.56	2.97	3.33	2.69
	2550	3.27	3.35	3.29	3.52	4.27	4.71	4.50	4.30*					3.84
	2551													
น้ำมันดิบ กทม.	2547	19.68	21.22	21.66	21.17	20.17	17.64	20.25	21.96	21.01	20.24	20.01	17.04	20.17
	2548	16.30	14.24	15.75	15.82	16.34	17.27	19.07	18.35	17.30	18.19	17.24	16.85	16.89
	2549	17.80	17.41	15.38	14.20	14.86	14.40	14.64	16.19	14.77	14.53	16.70	18.30	15.77
	2550	18.63	18.84	19.01	21.82	25.29	26.45	25.47	25.63*					22.22
	2551													
น้ำมันดิบมาเลเซีย	2547	18.38	19.60	20.73	20.44	19.74	16.67	15.98	16.40	16.92	15.97	15.70	14.63	17.60
	2548	13.53	13.31	14.48	14.94	14.78	15.17	15.43	14.70	15.10	15.63	15.41	15.06	14.80
	2549	14.76	15.07	14.64	14.17	14.18	13.68	14.68	15.81	15.03	15.15	16.67	17.77	15.13
	2550	18.31	18.19	18.25	20.45	22.77	23.75	23.45	23.98*					20.74
	2551													

มะพร้าวผลแก่

ประจำสัปดาห์ที่ 1 ของเดือนสิงหาคม 2550 (30 ก.ค.-3 ส.ค.50)

ผลผลิต : ล้านตัน	ปี 47	ปี 48	ปี 49	ปี 50 <sup>ก.ค.</sup>	%Δ
โลก พืชน้ำมัน	335.22	381.41	391.03	405.01	3.58
เนื้อมะพร้าวแห้ง	5.38	5.59	5.50	5.28	-4.00
น้ำมันมะพร้าว	3.29	3.44	3.40	3.25	-4.41
ไทย					
มะพร้าวผลแก่ (สศก.)	1.848	1.674	1.561	1.524	-2.34
น้ำมันมะพร้าว <sup>บริษัทร</sup>	0.045	0.041	0.038	0.037	-2.34
ช่วงออกสู่ตลาด	มาก : พ.ค.-ค.ค. (ออกตลอดปี)				
แหล่งผลิต	ประจวบฯ 18%, ชุมพร 13%, สุราษฎร์ฯ 12% (รวม 43%) นครศรีฯ 7%, ชลบุรี 7%, สมุทรสงคราม 3%				
พื้นที่ให้ผล : ล้านไร่	1.59	1.66	1.41	1.41	-0.36
จำนวนครัวเรือน	76,500	na	na	na	
ผลผลิตเฉลี่ย : ตัน/ไร่	1,162	1,128	1,106	1,084	-1.99
ต้นทุนการผลิต : บาท/ผล	1.91	2.27	2.44	2.52	3.28
มูลค่าผลผลิต : ล้านบาท	5,380	5,959	7,355	6,097	-17.10
การใช้ในปท. : บริโภคตรง	1.109	1.004	0.937	0.915	-2.34
น้ำมันมะพร้าว	0.042	0.038	0.036	0.037	3.96
นำเข้า : ตัน				(ม.ค.-ธ.ย.) 371	
มะพร้าวผล	97	125	7,822		
เนื้อ - ผอย	119	279	269	33	
น้ำมันทั้งหมด	47	22	1,820	1,314	
ส่งออก : ตัน					
มะพร้าวผล	33,853	39,758	37,120	13,993	
เนื้อ - ผอย	574	591	667	121	
น้ำมันทั้งหมด	3,636	2,674	493	762	
ประเทศส่งออก	น้ำมัน : มาเลเซีย / เนื้อผอย : ปากีสถาน / เนื้อแห้ง : ญี่ปุ่น				
ประเทศนำเข้า	น้ำมัน : อินโดนีเซีย / เนื้อผอย : ฟิลิปปินส์ / ผลแก่ : กัมพูชา				

<b>สถานการณ์ปี 2550</b>			
1. โลก ปี 50 ก.เกษตรสหรัฐฯ คาดว่าโลกมีผลผลิตเนื้อมะพร้าวแห้ง 5.28 ล้านตัน ลดลงร้อยละ 4 ได้ผลผลิตน้ำมันมะพร้าว 3.25 ล้านตัน ลดลงร้อยละ 4.41			
2. ไทย ปี 50 ก.เกษตร (สศก.) คาดว่ามีผลผลิตมะพร้าวผล 1.524 ล้านตัน ลดลงร้อยละ 2.34			
<b>มาตรการแก้ไขปัญหา</b>			
1. จัดระบบการนำเข้า			
1.1 WTO ตั้งแต่ปี 47-50			
- ผู้นำเข้า : ไนโคดา :- เป็นนิติบุคคล เป็นโรงงานที่ใช้มะพร้าวผล มะพร้าวผอย เนื้อมะพร้าวแห้ง น้ำมัน เป็นวัตถุดิบในกิจการของตนเองและเปิดกิจการในปัจจุบัน ส่วนมะพร้าวผอยต้องมีประวัติ 3 ปี			
: นอกโคดา :- ให้นำเข้าเป็นการทั่วไป			
- ภาษี	(ช่วงนำเข้า)	ไนโคดา	นอกโคดา
มะพร้าวผล	: ม.ค.-เม.ย. 60%	20%	54%
มะพร้าวผอย	: ม.ค.-ธ.ค.	20%	54%
เนื้อแห้ง	: พ.ย.-ธ.ค.	20%	36%
น้ำมัน	: พ.ย.-ธ.ค.	20%	52%
1.2 AFTA : ต้องขออนุญาตนำเข้า			
มะพร้าวผล / มะพร้าวผอย	- ยกเว้นอากร ตั้งแต่ปี 46		
น้ำมันมะพร้าว	- 5% หรือ ลิตร.ละ 2.50 บาท ตั้งแต่ปี 46		
เนื้อมะพร้าวแห้ง	- 35% หรือ กก.ละ 3.00 บาท ตั้งแต่ปี 46-49 - 25% หรือ กก.ละ 2.50 บาท ตั้งแต่ปี 50		

<b>สถานการณ์ปัจจุบันและแนวโน้ม</b>				
ราคามะพร้าวผลใหญ่ปรับสูงขึ้นเล็กน้อยเนื่องจากมีฝนตกชุกส่งผลต่อการเก็บผลผลิตได้ลดลงปริมาณเข้าสู่ตลาดน้อย สำหรับราคาเนื้อขาวปรับลงจากการบริโภคที่ลดลงในช่วงฤดูการผลิตไม่ออกสู่ตลาดมาก				
	20 กค.	27 กค.	3 ส.ค.	%Δ
มะพร้าวผลใหญ่ สศก. บาท/ผล.	3.58	3.47	3.61	4.03
มะพร้าวผลใหญ่ จ.ประจวบ "	3.75	3.75	3.75	-
มะพร้าวผลใหญ่ (ปอก) กทม. "	6.75	6.75	6.75	-
เนื้อมะพร้าวขาว กทม. บาท/กก.	9.75	9.75	9.25	-5.13
แนวโน้ม ผลผลิตออกสู่ตลาดอย่างมาก การบริโภคชะลอตัวคาดว่าราคาปรับลงเล็กน้อย				

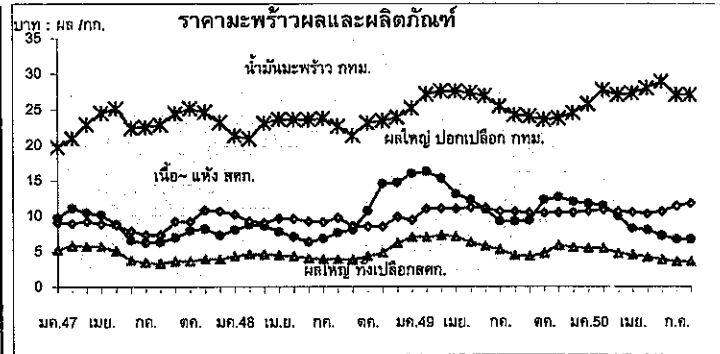

<b>ราคา (บาท/ผล, กก.)</b>												<b>3 ส.ค.*</b>		
เกษตรกรขายได้	ปี	ม.ค.	ก.พ.	มี.ค.	เม.ย.	พ.ค.	มิ.ย.	ก.ค.	ส.ค.	ก.ย.	ต.ค.	พ.ย.	ธ.ค.	เฉลี่ย
มะพร้าวผลแก่ ใหญ่	2547	5.20	5.84	5.72	5.72	5.09	3.71	3.41	3.32	3.63	3.62	3.92	3.90	4.42
	2548	4.35	4.57	4.58	4.43	4.30	4.05	3.90	3.91	3.83	4.30	4.92	6.15	4.44
	2549	7.02	7.01	7.29	7.09	6.26	5.73	5.25	4.46	4.32	4.76	5.86	5.57	5.89
	2550	5.50	5.42	4.78	4.55	4.24	3.86	3.56	3.61*					4.56
เนื้อ-แห้ง 90%	2547	9.08	9.00	9.26	8.91	8.72	7.87	7.39	7.32	9.26	9.21	10.81	10.68	8.96
	2548	10.23	9.79	9.07	9.64	9.62	9.24	9.17	9.74	8.56	8.52	8.47	10.68	9.39
	2549	9.43	11.03	11.09	11.03	11.23	11.18	10.63	10.63	10.43	10.46	10.47	10.51	10.68
	2550	10.71	10.82	10.63	10.58	10.33	10.67	11.46	11.81*					10.74
ตลาด กทม. ขายส่ง มะพร้าวผล (ปอก)	2547	9.75	11.13	10.45	10.17	8.86	6.58	6.25	6.35	6.95	7.94	8.18	7.25	8.32
	2548	8.03	8.75	8.64	7.78	7.07	6.35	6.83	7.64	8.02	10.75	14.57	14.73	9.10
	2549	15.99	16.25	15.33	13.13	12.28	10.93	9.30	9.25	9.33	10.89	12.66	12.04	12.28
	2550	11.75	11.45	10.08	8.76	8.03	7.27	6.75	6.75*					9.16
น้ำมันดิบ กทม.	2547	19.73	21.00	22.92	24.54	25.18	22.40	22.57	22.87	24.45	25.15	24.65	23.17	23.22
	2548	21.33	20.49	23.14	23.65	23.75	23.56	23.79	22.70	21.33	23.16	23.45	23.88	22.85
	2549	25.21	27.17	27.59	27.59	27.36	26.92	25.46	25.46	24.05	23.60	23.83	24.55	25.73
	2550	25.80	27.76	27.09	27.30	28.04	28.92	27.09	27.09*					27.43

ถั่วเหลือง

ประจำสัปดาห์ที่ 1 ของเดือนสิงหาคม 2550 (1-3 ส.ค.50)

ผลผลิต (ล้านตัน)	ปี 2548	ปี 2549	ปี 2550	ปี 2551	%Δ
พืชน้ำมัน - โลก	381.410	391.030	405.010	395.730 (กค.)	-2.29
ถั่วเหลือง - โลก	215.721	220.556	236.075	222.054	-5.94
- ไทย	0.215	0.223	0.224	0.225	0.75
- ถั่วฤดูแล้ง	0.137	0.148	0.149	0.149	
- ถั่วฤดูฝน	0.078	0.075	0.075	0.076	
<b>ช่วงออกสู่ตลาด/แหล่งผลิตสำคัญ</b>					
- ถั่วฤดูแล้ง (มีค.-กค.) 66%	เชียงใหม่ ชัยภูมิ แพร่ เลย ขอนแก่น ตาก				
- ถั่วฤดูฝน (สค.-ชค.) 34%	สระแก้ว แม่ฮ่องสอน อุดรดิตถ์ สุโขทัย เชียงใหม่				
ครัวเรือนเกษตรกร (ประมาณการ ช.ค.49)	148,805	145,829	NA	NA	-
ผลผลิตเฉลี่ยไร่(กก./ไร่)	232	242	245	246	0.41
ต้นทุนการผลิต(บาท/กก.)	8.91	9.75	NA	NA	-
มูลค่าผลผลิต(ล้านบาท)	2,305	2,341	2,420	2,438	0.75
<b>การใช้ (ล้านตัน)</b>					
- โลก	204.870	215.040	225.210	234.170	3.98
- ไทย	1.607	1.617	2.222	2.223	0.08
<b>การนำเข้า-ส่งออก (ล้านตัน)</b>					
- ปริมาณนำเข้า	1.608	(มค.-มิย.50 = 1.425 ล้านตัน)	1.395	2.000	-
- ปริมาณส่งออก	0.0012	(มค.-มิย.50 = 0.001 ล้านตัน)	0.0012	0.0020	-
<b>ประเทศคู่ค้า</b>					
ไทยนำเข้าจาก	บราซิล สหรัฐอเมริกา อาร์เจนตินา กัมพูชา และแคนาดา				
ไทยส่งออกไป	เวียดนาม ฮองกง สิงคโปร์ อาหารปออาไมเรตส์ มัลดีฟ				
ประเทศคู่แข่ง	สหรัฐอเมริกา บราซิล อาร์เจนตินา จีน				

**สถานการณ์ ปี 2551**

โลก ปี 2551 คาดว่าราคาต่างประเทศจะเคลื่อนไหวอยู่ในระดับสูง จากปริมาณผลผลิตโลกลดน้อยลงร้อยละ 5.94 เนื่องจากการลดพื้นที่ปลูกของไทย ปี 2551 คาดว่าผลผลิตจะเพิ่มขึ้นจากปีที่ผ่านมาร้อยละ 0.75 และความต้องการใช้สูงขึ้นร้อยละ 0.08 ซึ่งผลผลิตในประเทศไม่เพียงพอ กับความต้องการใช้ ต้องนำเข้าถึงร้อยละ 87

**นโยบายและมาตรการนำเข้าเมล็ดถั่วเหลือง ปี 2550**

- WTO** มติ ครม. 12 กย.49
  - นอกโควตา ไม่จำกัดปริมาณและช่วงเวลา อากรนำเข้าร้อยละ 0 ผู้มีสิทธินำเข้า 12 ราย (6 ส.และผู้แปรรูปอาหาร 6 ราย) และมีเงื่อนไข ผู้มีสิทธินำเข้าต้องรับซื้อเมล็ดถั่วเหลืองที่ผลิตในประเทศจากเกษตรกร ทั้งหมดตามคุณภาพมาตรฐานและราคาที่กำหนด ดังนี้
    - สกัดน้ำมัน ไม่ต่ำกว่า 10.50 บาท/กก.น ไร่นาหรือ 11.50 บาท/กก.น กทม.
    - ผลิตอาหารสัตว์ ไม่ต่ำกว่า 11.00 บาท/กก.น ไร่นาหรือ 12.00 บาท/กก.น กทม.
    - แปรรูปอาหาร ไม่ต่ำกว่า 13.00 บาท/กก.น ไร่นาหรือ 14.00 บาท/กก.น กทม.
  - นอกโควตา กำหนดอากรร้อยละ 80
- ACMECS** อากรนำเข้าร้อยละ 0 ให้ผู้มีสิทธินำเข้าในโควตาภายใต้ WTO เป็นผู้นำเข้า และต้องรับซื้อผลผลิตในประเทศตามที่กำหนด
- AFTA** อากรนำเข้าร้อยละ 5 และต้องขออนุญาต
- FTA ไทย-ออสเตรเลีย และไทย-นิวซีแลนด์** อากรนำเข้าร้อยละ 0 ไม่จำกัดปริมาณนำเข้า
- นำเข้าทั่วไป** กำหนดอากรนำเข้าร้อยละ 6 หรือ กก.ละ 0.30 บาท และต้องขออนุญาต

**นโยบายการส่งออก** ส่งออกได้เสรี ไม่เสียอากรส่งออก

**สถานการณ์ปัจจุบัน**

ถั่วเหลืองฤดูแล้งออกสู่ตลาดหมดแล้ว คาดว่าถั่วเหลืองฤดูฝนจะออกประมาณเดือนสิงหาคม 2550 ราคาขายส่งตลาด กทม. ทรงตัวเท่าสัปดาห์ก่อน ส่วนราคาตลาดต่างประเทศสูงขึ้นจากสัปดาห์ก่อนจากต้นละ 299.60 US\$ เป็นต้นละ 308.27 US\$ หรือสูงขึ้นร้อยละ 2.89 จากความแปรปรวนของสภาพอากาศในแหล่งปลูกถั่วเหลืองของสหรัฐฯ เนื่องจากถั่วเหลืองต้องการฝนตามเวลาที่เหมาะสมเพื่อให้มีศักยภาพสูงสุดในการออกฝัก ประกอบกับความต้องการถั่วเหลืองเพื่อสกัดน้ำมันมีสูงขึ้นในช่วงนี้

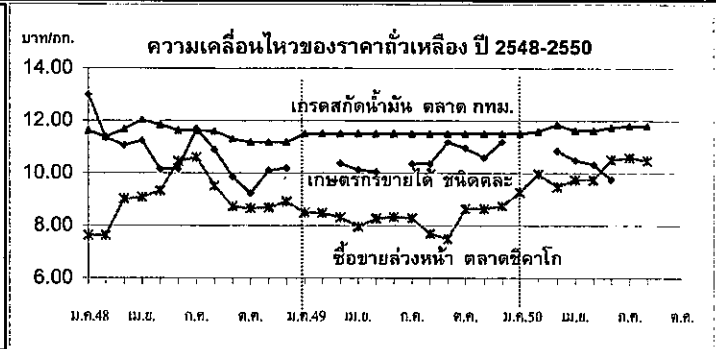

ราคาถั่วเหลือง(บาท/กก.)	ม.ค.	ก.พ.	มี.ค.	เม.ย.	พ.ค.	มิ.ย.	ก.ค.	ส.ค.	ก.ย.	ต.ค.	พ.ย.	ธ.ค.	เฉลี่ย
<b>เกษตรกรขายได้ชนิดดล</b>													
ปี 2548	13.00	11.35	11.07	11.23	10.15	10.15	11.70	10.90	9.85	9.23	10.10	10.19	10.72
ปี 2549	-	-	10.37	10.13	10.04	-	10.35	10.35	11.17	10.95	10.59	11.19	10.49
ปี 2550	-	-	10.85	10.49	10.32	9.75	-	-	-	-	-	-	6.90
<b>ขายส่ง ตลาด กทม. เกรดแปรรูปผลิตภัณฑ์อาหาร</b>													
ปี 2548	14.88	15.25	15.25	15.25	14.76	14.38	14.38	14.70	14.47	14.25	14.25	14.25	14.67
ปี 2549	14.25	14.34	14.38	14.38	14.38	14.56	14.75	14.75	14.75	15.50	15.50	14.75	14.69
ปี 2550	15.25	15.25	15.25	15.16	14.75	14.75	14.75	14.75	-	-	-	-	14.99
<b>ขายส่ง ตลาด กทม. เกรดผลิตอาหารสัตว์</b>													
ปี 2548	13.88	14.25	14.25	14.25	13.84	13.63	13.63	14.06	13.84	13.63	13.63	13.63	13.88
ปี 2549	13.63	13.71	13.75	13.75	13.75	13.75	13.75	13.75	13.75	13.75	13.75	13.25	13.70
ปี 2550	13.38	13.38	13.38	13.31	13.00	13.00	13.00	13.00	-	-	-	-	13.18
<b>ขายส่ง ตลาด กทม. เกรดสกัดน้ำมัน</b>													
ปี 2548	11.61	11.38	11.67	12.03	11.85	11.63	11.63	11.60	11.31	11.18	11.18	11.18	11.52
ปี 2549	11.50	11.50	11.50	11.50	11.50	11.50	11.50	11.50	11.50	11.50	11.50	11.50	11.50
ปี 2550	11.50	11.60	11.85	11.63	11.63	11.75	11.80	11.80	-	-	-	-	11.70
<b>ซื้อขายล่วงหน้าตลาดชิคาโก</b>													
ปี 2548	7.62	7.62	9.01	9.07	9.31	10.44	10.60	9.51	8.73	8.65	8.69	8.91	9.01
ปี 2549	8.50	8.47	8.31	7.96	8.27	8.32	8.28	7.69	7.48	8.64	8.94	8.74	8.30
ปี 2550	9.26	9.97	9.76	9.47	9.74	10.51	10.59	10.47	-	-	-	-	9.97
<b>ซื้อขายล่วงหน้าตลาดชิคาโก (เหรียญสหรัฐ/ตัน)</b>													
ปี 2548	195.88	197.56	232.94	228.74	233.42	254.79	253.32	230.40	212.05	211.20	210.87	216.26	223.12
ปี 2549	213.99	214.34	212.68	209.01	217.32	216.49	217.23	203.82	199.28	233.47	243.97	243.34	218.75
ปี 2550	256.08	278.01	277.25	270.71	298.50	302.80	313.27	308.27	-	-	-	-	288.11

สุกร

ประจำสัปดาห์ที่ 1 ของเดือน สิงหาคม 2550 (30 ก.ค. - 3 ส.ค.50)

	2547	2548	2549	2550	% Δ
ผลผลิต	ประมาณการ				
- โลก (พันตัน)	92,801	96,227	99,776	103,386	3.62
จีน	47,016	50,106	50,300	55,800	10.93
สหภาพยุโรป	21,192	21,102	21,450	21,500	0.23
สหรัฐอเมริกา	9,312	9,392	9,543	9,809	2.79
บราซิล	2,600	2,800	2,745	2,875	4.74
- ไทย (ล้านตัว) : สศก.	12.096	12.257	13.315	13.892	4.33
ช่วงผลผลิตออกมาก	ตุลาคม - กุมภาพันธ์				
จำนวนครีวเรือน	267,903	281,723	286,202	na	
ต้นทุนการผลิต (บาท/กก.)	39.13	43.45	44.96	41.57	เม.ย.50
มูลค่าผลผลิต (ล้านบาท)	54,372	60,439	61,129	21,539	(ม.ค. - มิ.ย.50)
การใช้ (ล้านตัว)	11.74	12.00	12.53	13.06	4.23
ปริมาณส่งออก (ตัน)	10,982	12,171	11,015	3,767	(ม.ค. - มิ.ย.50)
มูลค่าส่งออก (ล้านบาท)	1,563	1,895	2,051	470.86	
ประเทศคู่ค้า	ฮ่องกง ญี่ปุ่น				
ประเทศคู่แข่ง	สหภาพยุโรป บราซิล จีน ออสเตรเลีย แคนาดา				

สถานการณ์ปี 2550

- การผลิต ภาคเอกชนประมาณการผลิตสุกรปี 2550 มีจำนวน 15 ล้านตัว ความต้องการ 13 ล้านตัว เป็นสุกรส่วนเกิน 2 ล้านตัวหรือ 160,000 ตัว/เดือน
- การใช้ภายใน ส่วนใหญ่ 98% ใช้บริโภคภายในประเทศ ที่เหลือส่งออก
- อัตราการบริโภค 13 กก./คน/ปี (สมาคมผู้ผลิตและแปรรูปสุกรเพื่อการส่งออก)
- การส่งออก ปี 2550 สมาคมผู้ผลิตและแปรรูปสุกรเพื่อการส่งออกกำหนดเป้าหมายการส่งออกเนื้อสุกรไว้จำนวน 12,000 ตัน

มาตรการ/แนวทางแก้ไขปัญหา (ตามมติที่ประชุม 22 ก.พ.50)

- มาตรการแก้ไขปัญหาด้านการตลาด แบ่งเป็น 4 ระยะ (1) ระยะเร่งด่วน จำหน่ายเนื้อสุกร 2 กก./100 บาท ต่อเนื่อง (2) ระยะสั้น ตัดวงจรลูกสุกรและเก็บเนื้อสุกรเข้าห้องเย็น (3) ระยะกลาง ตัดวงจรแม่สุกร (4) ระยะยาว ควบคุมการผลิต โดยคณะกรรมการพัฒนาสุกรและผลิตภัณฑ์
- มาตรการเสริม (1) สอ. สนับสนุนการส่งออกสุกรไปตลาดฮ่องกง (2) ควบคุมกำหนดแนวทางในการดำเนินมาตรการตอบโต้การทุ่มตลาด และปกป้อง เรื่องการนำเข้าเครื่องในจากต่างประเทศ
- มาตรการสมาคมฯ ปลดแม่พันธุ์ ผลักดันการส่งออก และเก็บเนื้อสุกรเข้าห้องเย็น

ความคืบหน้าการตัดวงจรลูกสุกรทำหมัน ตามมติ คณะกรรมการ สขก. (2 มี.ค.50)

- เม.ย. - มิ.ย. 50 ตัดวงจรลูกสุกรใน จ.ชลบุรี ฉะเชิงเทรา สระบุรี ปราจีนบุรี จันทบุรี และสุพรรณบุรี รวม 10,010 ตัว มีจุดจำหน่ายหมันใน กทม.ที่ ภัตตาคารสามย่านซีฟู้ด ร้านลิเล่ล่าหงษ์ หน้าอาคารซี.พี.(22 - 24 พ.ค.50) และ หน้าบีจีซี สาขานครปฐม (2 - 19 พ.ค.50)

สถานการณ์ปัจจุบัน

ภาวะการค้าปกติ ราคาสุกรมีชีวิต ในพื้นที่จังหวัดราชบุรี แหล่งผลิตสำคัญของภาคกลาง ยังทรงตัวอยู่ที่ กก.ละ 44 - 45 บาท ส่วนในภาคอื่น ราคาส่วนใหญ่ยังทรงตัวเช่นกัน โดยมีความเคลื่อนไหว ดังนี้

ราคาสุกรมีชีวิต (บาท/กก.)	สัปดาห์นี้	สัปดาห์ก่อน	+/- (บาท)
- เหนือ	41 - 45	41 - 45	
- กลาง	41 - 46	41 - 46	
- ตะวันออกเฉียงเหนือ	39 - 44	39 - 44	
- ใต้	42 - 46	41 - 46	1

ทางด้านราคาขายปลีกเนื้อแดงส่วนใหญ่อยู่ที่ กก.ละ 80 - 90 บาท

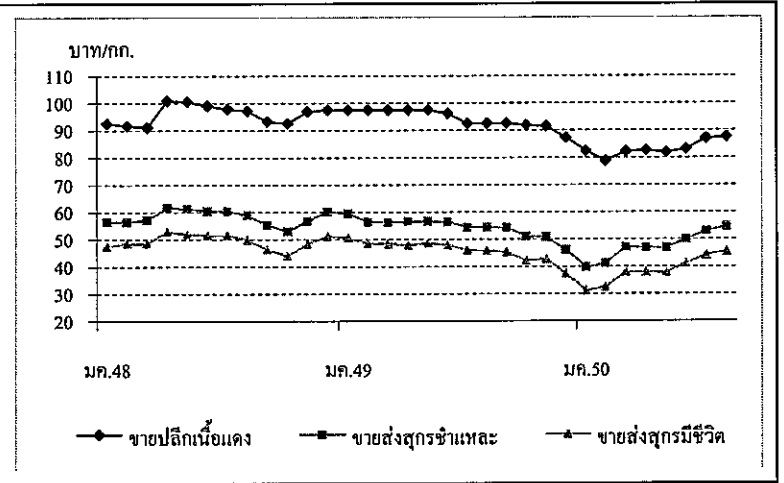

ราคา (บาท/กก.)	ปี	มค.	กพ.	มีค.	เมย.	พค.	มิย.	กค.	สค.	กย.	ตค.	พย.	ธค.	เฉลี่ย
ขายส่งสุกรมีชีวิต	2548	47.50	48.50	48.54	52.79	51.92	51.50	51.45	49.77	46.23	43.90	48.36	51.25	49.31
ณ แหล่งผลิต	2549	50.55	48.50	48.39	47.88	48.50	47.97	45.97	45.77	45.20	42.21	42.73	37.20	45.91
	2550	30.98	32.30	37.88	37.79	37.75	41.07	44.00	45.50					38.41
									(3 ส.ค.)					
ขายส่งสุกรชำแหละ	2548	56.50	56.32	57.17	61.69	61.18	60.50	60.50	58.86	55.27	52.85	56.77	60.15	58.15
ตลาด กทม.	2549	59.55	56.39	56.28	56.50	56.50	56.37	54.38	54.41	54.25	50.93	50.77	46.05	54.37
	2550	39.64	40.95	46.93	46.85	46.70	49.93	53.00	54.50					47.31
									(3 ส.ค.)					
ขายปลีกเนื้อแดง	2548	92.50	91.71	91.09	100.88	100.47	99.00	97.82	97.14	93.23	92.50	96.82	97.50	95.89
ตลาด กทม.	2549	97.50	97.50	97.50	97.50	97.50	96.18	92.50	92.50	92.50	91.79	91.48	87.25	94.31
	2550	82.36	78.70	82.02	82.50	81.80	83.05	86.88	87.50					83.10
									(3 ส.ค.)					

ไข่ไก่

ประจำสัปดาห์ที่ 1 ของเดือน สิงหาคม 2550 (30 ก.ค. - 3 ส.ค.50)

	2547	2548	2549	2550	% Δ
ผลผลิต (ล้านฟอง)					ประมาณการ
- โลก	931,288	947,459	972,567	998,340	2.65
จีน	389,220	389,572	407,622	418,424	2.65
สหภาพยุโรป	100,637	99,146	104,555	107,326	2.65
สหรัฐอเมริกา	84,608	85,274	86,173	88,457	2.65
ญี่ปุ่น	39,551	39,440	39,104	40,140	2.65
- ไทย	6,556	7,812	8,906	9,094	2.11
ช่วงผลผลิตออกมาก	ตุลาคม - กุมภาพันธ์				
จำนวนครัวเรือน	2,913	2,556	2,869	na	
ต้นทุนการผลิต (บาท/ฟอง)	1.54	1.59	1.78	1.86	
มูลค่าผลผลิต (ล้านบาท)	13,243	17,030	15,141	9,253	
บริโภค (ล้านฟอง)	6,502	7,701	8,722	8,904	13.26
นำเข้า (ล้านฟอง)	0.066	0.339	15.543	5.475	
ส่งออก (ล้านฟอง)	54.050	109.650	183.655	128.897	
ประเทศคู่ค้า	ฮ่องกง (96%) พม่า แองโกลา ไลบีเรีย				
ประเทศคู่แข่ง	สาธารณรัฐประชาชนจีน และ เนเธอร์แลนด์				

สถานการณ์ปี 2550

- การผลิต
  - สกค. ประมาณการผลิตไข่ไก่ไว้จำนวน 9,094 ล้านฟอง
  - คณะกรรมการนโยบายพัฒนาไก่ไข่และผลิตภัณฑ์ (Egg Board) กำหนดเป้าหมายปริมาณการผลิตไข่ไก่ ปี 2550 จำนวน 10,335 ล้านฟอง ปี 2551 จำนวน 10,315 ล้านฟอง
- การใช้ภายใน ผลผลิตไข่ไก่ 99% ใช้บริโภคภายในประเทศ
- อัตราการบริโภค 142 ฟอง/คน/ปี (ที่มา : เป้าหมายภาคเอกชน)
- การส่งออก ปี 2550 กำหนดเป้าหมายไว้ 200 ล้านฟอง

มาตรการด้านการผลิตการตลาด (มติ Egg Board เมื่อ 18 มิ.ย.50)

- ด้านการผลิต
  - 1) กำกับดูแลการผลิต โดยตรวจสอบการนำเข้าพันธุ์ไก่ไข่และการผลิตพันธุ์ในประเทศ
  - 2) ลดกำลังการผลิต โดยขอความร่วมมือผู้เลี้ยงไก่ไข่จำนวน 100,000 ตัวขึ้นไป ปลดแม่ไก่ไข่ตามอายุไก่ที่ 72 สัปดาห์
  - 3) ขึ้นทะเบียนผู้เลี้ยงไก่ไข่ทั่วประเทศ
  - 4) กำหนดสัดส่วนการผลิต
- ด้านการตลาดและราคา Egg Board แต่งตั้งคณะทำงานเพื่อพิจารณากำหนดนโยบายพัฒนาการผลิต การตลาด ศึกษาโครงสร้างต้นทุนการผลิต และระดับราคา สำหรับปี 2550 ได้ประมาณการต้นทุนการผลิตไว้ดังนี้ 1) ลูกไก่ไข่ ตัวละ 16.76 บาท 2) แม่ไก่สาว ตัวละ 102.53 บาท และ 3) ไข่ไก่ ฟองละ 1.86 บาท

สถานการณ์ปัจจุบัน

ภาวะการก้าปกติ ความต้องการบริโภคไข่ไก่เพิ่มขึ้นเมื่อเทียบกับช่วงก่อน โดยบางส่วนเป็นการบริโภคทดแทนเนื้อสุกรและเนื้อไก่ที่ราคาอยู่ในระดับสูง ราคาไข่ไก่ ส่วนใหญ่ยังทรงตัวอยู่ในระดับสูง ดังนี้

ราคาไข่ไก่กละ (บาท/ฟอง)	สัปดาห์นี้	สัปดาห์ก่อน	+/- (บาท)
- เหนือ	2.00 - 2.25	2.00 - 2.25	
- กลาง	2.00 - 2.20	2.00 - 2.20	
- ตะวันออกเฉียงเหนือ	2.00 - 2.20	2.00 - 2.20	
- ใต้	2.35	2.35	

ราคาขายปลีกไข่ไก่เบอร์ 3 ส่วนใหญ่อยู่ที่ฟองละ 2.40 - 2.50 บาท

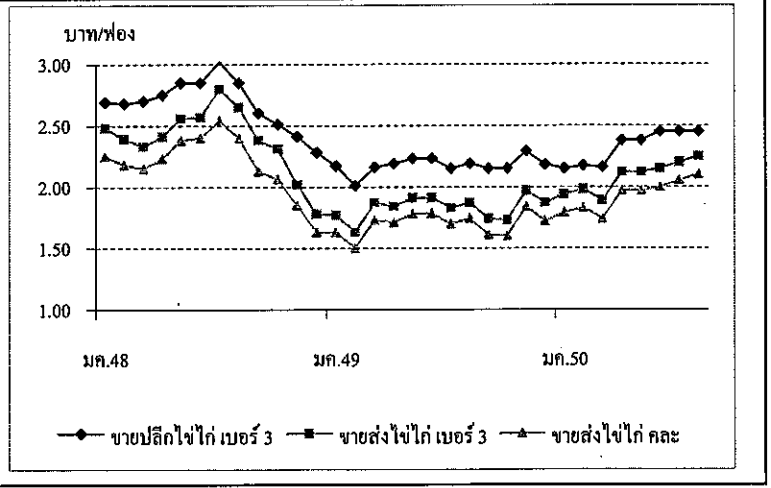

ราคา (บาท/ฟอง)	ปี	มค.	กพ.	มีค.	เมย.	พค.	มิย.	กค.	สค.	กย.	ตค.	พย.	ธค.	เฉลี่ย
ขายส่งไข่ไก่ กละ	2548	2.25	2.18	2.15	2.23	2.38	2.40	2.54	2.40	2.13	2.06	1.85	1.63	2.18
ณ แหล่งผลิต	2549	1.63	1.50	1.73	1.71	1.78	1.78	1.70	1.74	1.61	1.60	1.84	1.72	1.70
	2550	1.79	1.83	1.74	1.97	1.97	2.00	2.05	2.10	(3 ส.ค.)				1.93
ขายส่งไข่ไก่ เบอร์ 3	2548	2.48	2.39	2.33	2.41	2.56	2.57	2.80	2.65	2.38	2.31	2.02	1.78	2.39
ตลาด กทม.	2549	1.77	1.63	1.87	1.84	1.91	1.91	1.83	1.87	1.74	1.73	1.97	1.87	1.83
	2550	1.94	1.98	1.89	2.12	2.12	2.15	2.20	2.25	(3 ส.ค.)				2.08
ขายปลีกไข่ไก่ เบอร์ 3	2548	2.69	2.68	2.70	2.75	2.85	2.85	3.02	2.85	2.60	2.51	2.41	2.28	2.68
ตลาด กทม.	2549	2.17	2.01	2.16	2.19	2.23	2.23	2.15	2.19	2.15	2.15	2.29	2.18	2.18
	2550	2.15	2.17	2.16	2.38	2.38	2.45	2.45	2.45	(3 ส.ค.)				2.32