



เดือนธันวาคม 2552 และแนวโนมเดือนมกราคม 2553



สำนักส่งเสริมการค้าสินค้าเกษตร

30 ธันวาคม 2552

สารบัญ

สถานการณ์สินค้าเกษตร	หน้า
ภาพรวม	1
สถานการณ์รายกลุ่มสินค้า	3
การช่วยเหลือด้านการตลาดสินค้าเกษตรของ คชก.	8
ราคารับจำนำ	12
ข้อมูลรายสินค้า	
กลุ่มสินค้าผลิตเพื่อส่งออก	
1. ข้าว	15
2. มันสำปะหลัง	27
3. ยางพารา	31
4. ไข่เนื้อ	37
5. กุ้ง	39
6. สับปะรด	43
กลุ่มสินค้าผลิตเพื่อบริโภคภายในประเทศ	
7. ข้าวโพดเลี้ยงสัตว์	46
8. กาแฟ	50
9. ปาล์มน้ำมัน	55
10. มะพร้าว	61
11. สุกกร	67
12. ไข่ไก่	69
13. เกล็ดทะเล	71
กลุ่มสินค้าที่ต้องนำเข้า	
14. ถั่วเหลือง	75
15. กากถั่วเหลือง	79
16. ปลาป่น	83
อัตราแลกเปลี่ยนเงินดอลลาร์สหรัฐ	87

สรุปสถานการณ์สินค้าเกษตรเดือนธันวาคม 2552 และแนวโน้ม เดือนมกราคม 2553

1. ภาพรวมสถานการณ์ปัจจุบัน

ภาวะตลาดสินค้าเกษตรเดือนธันวาคม 2552 ข้าวหน้าปี เป็นช่วงผลผลิตออกสู่ตลาดมาก ขณะที่ตลาดต่างประเทศมีความต้องการนำเข้ามากขึ้น ประกอบกับภาครัฐมีมาตรการช่วยยกระดับรายได้ให้เกษตรกร ผู้ปลูกข้าวหลายมาตรการทำให้ระดับราคาข้าวเปลือกในตลาดปรับตัวสูงขึ้นอย่างต่อเนื่อง **มันสำปะหลัง** ผลผลิตยังออกสู่ตลาดไม่มากนักเนื่องจากแรงงานไปเกี่ยวข้าว ประกอบกับปริมาณผลผลิตมีน้อยกว่าที่คาดการณ์ไว้ค่อนข้างมาก เกษตรกรสามารถชะลอการขูดเพื่อรอราคาได้ ทำให้ราคาปรับตัวสูงขึ้น **พืชน้ำมันและวัตถุดิบอาหารสัตว์ ข้าวโพดเลี้ยงสัตว์** ผลผลิตออกสู่ตลาดลดลงแต่คุณภาพดีขึ้น ขณะที่ตลาดต้องการซื้อเพื่อเก็บสต็อก มีผลทำให้ราคาปรับตัวสูงขึ้น **ปาล์มน้ำมัน** เข้าสู่ช่วงผลผลิตออกสู่ตลาดน้อย แต่ความต้องการยังมีต่อเนื่อง ราคาปรับตัวสูงขึ้น **มะพร้าวผล** ผลผลิตออกสู่ตลาดน้อยลงตามฤดูกาล แต่ยังเพียงพอับความต้องการของตลาด ราคาในแหล่งผลิตใหญ่ปรับตัวสูงขึ้น **ถั่วเหลือง** เป็นช่วงปลายฤดูแล้วปริมาณออกสู่ตลาดมีน้อยลงและคุณภาพดีขึ้น ราคาในแหล่งผลิตปรับตัวสูงขึ้น **ปศุสัตว์และประมง สุกร ไก่เนื้อ และไข่ไก่** จากสภาพอากาศที่เย็นลงช่วยให้สุกรและไก่เจริญเติบโตดี ปริมาณผลผลิตที่ออกสู่ตลาดจะมีมากขึ้นเพียงพอับความต้องการของตลาด โดยเฉพาะในช่วงเทศกาลปีใหม่ ราคาที่เกษตรกรขายได้ยังอยู่ในเกณฑ์ดี **กุ้งขาวแวนนาไม** ผลผลิตออกสู่ตลาดลดลงเนื่องจากสภาพอากาศเป็นอุปสรรคในการเลี้ยง ขณะที่ความต้องการของตลาดในประเทศช่วงเทศกาลปีใหม่ยังมีอยู่ ราคามีแนวโน้มปรับตัวดีขึ้น **พืชผักและผลไม้ สับปะรด** ผลผลิตรุ่น 2 ออกสู่ตลาดน้อยลง ราคามีแนวโน้มปรับตัวสูงขึ้น

2. ภาวะการณ์ผลผลิตสินค้าเกษตรของโลก

ภาวะการผลิตสินค้าเกษตรของโลก จากการคาดการณ์ของกระทรวงเกษตรของสหรัฐฯ (USDA) ในเดือน ธันวาคม 2552 ปรากฏว่า

1. **พืชน้ำมัน** ในปี 2552/53 คาดว่าจะมีผลผลิตรวมประมาณ 428.59 ล้านตัน (ไม่รวมน้ำมันปาล์ม) มากกว่าปีที่ผ่านมา 33.29 ล้านตัน(+8.42%) พืชน้ำมันที่มีผลผลิตเพิ่มขึ้นได้แก่ **ถั่วเหลือง** คาดว่าจะมีประมาณ 250.25 ล้านตัน เพิ่มขึ้นจากปีที่ผ่านมา 39.38 ล้านตัน (+18.68%) **เมล็ดเรปซิด** 59.39 ล้านตัน เพิ่มขึ้น 1.29 ล้านตัน (+2.23%) **เมล็ดในปาล์ม** มีผลผลิต 12.02 ล้านตัน เพิ่มขึ้น 0.30 ล้านตัน (+2.56%) พืชน้ำมันที่มีผลผลิตลดลง ได้แก่ **เมล็ดฝ้าย** มีผลผลิตประมาณ 39.75 ล้านตัน ลดลง 1.51 ล้านตัน (-3.66%) **เมล็ดทานตะวัน** 30.07 ล้านตัน ลดลง 2.35 ล้านตัน (-7.12%) **ถั่วลิสง** 30.60 ล้านตัน ลดลง 3.82 ล้านตัน (-11.11%) ส่วน **เนื้อมะพร้าวแห้ง** คาดว่าจะมีผลผลิตเท่าปีที่ผ่านมาประมาณ 5.88 ล้านตัน สำหรับ **น้ำมันปาล์ม** มีผลผลิต 45.13 ล้านตัน เพิ่มขึ้นจากปีที่ผ่านมา 2.73 ล้านตัน (+6.44%)

2. **ธัญพืช** ผลผลิตข้าวสาลี ปี 2552/53 มีประมาณ 673.86 ล้านตัน น้อยกว่าปีที่ผ่านมา 8.17 ล้านตัน (-1.20%) ประเทศที่มีผลผลิตลดลงมาก ได้แก่ สหรัฐฯ ลดลง 7.70 ล้านตัน(-11.32%) รัสเซีย 4.20

ล้านตัน (-6.59%) ยูเครน 5.40 ล้านตัน (-20.85%) EU 12.73 ล้านตัน (-8.43%) ส่วน **ชัยพืชมล็ดหยาบ** มีผลผลิตประมาณ 1,089.21 ล้านตัน ลดลงจากปีที่ผ่านมา 13.59 ล้านตัน (-1.23%) จำแนกเป็น ผลผลิต **ข้าวโพดเลี้ยงสัตว์** ประมาณ 790.18 ล้านตัน ลดลง 1.45 ล้านตัน (-0.18%) ส่วน **ข้าวบาเลย์** 148.83 ล้านตัน ลดลง 5.57 ล้านตัน (-3.61%) **ข้าวไรน์** 17.07 ล้านตัน ลดลง 0.32 ล้านตัน (-1.85%) **ข้าวฟ่าง** 64.02 ล้านตัน ลดลง 0.18 ล้านตัน (-0.28%) และ **ข้าวโอ๊ต** 24.07 ล้านตัน ลดลง 2.54 ล้านตัน (-9.55%) ตามลำดับ

3. **ข้าวสาร** ผลผลิตข้าวของโลกปีการผลิต 2552/53 มีประมาณ 433.853 ล้านตันข้าวสาร ลดลงจากปี 2551/52 ประมาณ 12.082 ล้านตัน (-2.71%) ขณะที่ความต้องการบริโภคคาดว่าจะมีประมาณ 435.950 ล้านตัน (เพิ่มขึ้น 1.205 ล้านตัน) ส่งผลให้สต็อกปลายปีมีปริมาณลดลงเหลือ 89.460 ล้านตัน สถานการณ์การผลิตข้าวในปีนี้มีแนวโน้มว่าจะมีปริมาณน้อยกว่าข้อมูลเบื้องต้นที่ USDA ได้ประเมินไว้ เนื่องจากสภาพภูมิอากาศในหลายพื้นที่ของโลกได้รับผลกระทบทั้งความแห้งแล้งและภาวะน้ำท่วม ในขณะที่ความต้องการบริโภคข้าวของโลกคาดว่าจะมีประมาณ 435.950 ล้านตัน ใกล้เคียงกับปีที่ผ่านมา สำหรับปริมาณการค้าในตลาดโลกจะมีประมาณ 30.35 ล้านตัน ส่วนราคาข้าวไทย 100% ชั้น 2 (100B f.o.b.) ในตลาดโลกใน(สัปดาห์ที่ 3) อ่อนตัวลงมาอยู่ที่ ตันละ 590 เหรียญ สหรัฐ. ส่วนข้าวเวียดนามราคาเพิ่มอีกกว่าตันละ 100 เหรียญ สหรัฐ. ทำให้ราคาของข้าวไทย เวียดนาม และสหรัฐ ต่างกันน้อยลง ราคาข้าวสหรัฐในคุณภาพเดียวกัน ตันละ 555 เหรียญ สหรัฐ.(f.o.b.) สำหรับการค้าข้าวของโลกในปี 2552/53 คาดว่าจะมีปริมาณรวม 30.35 ล้านตัน มากกว่าการค้าในปี 2551/52 ประมาณ 1.661 ล้านตัน (เพิ่มขึ้นประมาณ 5.79%)

2. แนวโน้มสถานการณ์

ในปี 2553 นับว่าเป็นปีทองของการค้าสินค้าเกษตรไทยอีกครั้งหนึ่ง เนื่องจากผลกระทบของสภาพดินฟ้าอากาศของโลกที่แปรปรวนทำให้ผลผลิตสินค้าเกษตรสำคัญหลายชนิดมีปริมาณลดลง รวมทั้งความต้องการพืชพลังงานทดแทนน้ำมันเชื้อเพลิงที่มีราคาสูงและความต้องการพืชอาหารที่มีปริมาณมากขึ้นในหลายส่วนของโลก แนวโน้มสถานการณ์สินค้าเกษตรสำคัญในปี 2553 ผลผลิต **ข้าวนาปี** และ **มันสำปะหลัง** ปีการผลิต 2552/53 จะมีปริมาณน้อยกว่าที่คาดการณ์ไว้ เนื่องจากเกิดความเสียหายจากศัตรูพืชและสภาพอากาศที่ไม่เอื้อต่อการเพาะปลูก ซึ่งขณะนี้เกษตรกรเก็บเกี่ยวข้าวนาปีออกสู่ตลาดไปมากกว่าร้อยละ 85 แล้ว ส่วนหัวมันสดๆ จะออกมากในช่วงไตรมาสแรกของปี 2553 แต่คาดว่าจะไม่มากเท่าที่ประมาณการไว้ ภาวะการส่งออกมีแนวโน้มค่อนข้างดีทั้งข้าวและผลิตภัณฑ์มันฯ ซึ่งความต้องการด้านอาหารและใช้ทำพลังงานมีมาก ราคาโดยรวมมีแนวโน้มอยู่ในเกณฑ์สูง **ข้าวโพดเลี้ยงสัตว์** ปริมาณผลผลิตมีใกล้เคียงกับความต้องการใช้ แต่ภาวะการค้าในตลาดโลกที่คาดว่า การส่งออกจะมีปริมาณน้อยลงเมื่อประเทศผู้ผลิตนำข้าวโพดฯ ไปใช้ทำพลังงานทดแทนน้ำมันเชื้อเพลิงมากขึ้น ราคาในประเทศมีแนวโน้มอยู่ในเกณฑ์ดี **ปาล์มน้ำมัน** ผลผลิตปี 2553 คาดว่าจะมีประมาณ 11 ล้านตันเศษ (หรือ 1.9 ล้านตันน้ำมัน) ซึ่งจะต้องผลักดันให้มีการใช้ทดแทนน้ำมันเชื้อเพลิงให้มากขึ้น เพื่อป้องกันปัญหาสต็อกถล่มตลาดและราคาตกต่ำ **มะพร้าวผล** ผลผลิตโดยรวมคาดว่าจะยังใกล้เคียงกับความต้องการใช้ ราคามีแนวโน้มอยู่ในเกณฑ์ปกติ **ปศุสัตว์และประมง** **สุกร ไข่เนื้อ** และ **ไข่ไก่** คาดว่าภาวะการผลิตและการค้าโดยรวมจะอยู่ในเกณฑ์ดี แม้ว่าภาพรวมของเศรษฐกิจยังไม่ฟื้นตัวคืน **กุ้งขาวแวนนาไม**

แนวโน้มผลผลิตจะใกล้เคียงกับปี 2552 แต่ตลาดรองรับส่วนใหญ่คือการส่งออก ซึ่งอาจยังมีปัญหาหากเศรษฐกิจโลกยังไม่ฟื้นตัวตามที่คาดกัน

แนวโน้มสถานการณ์รายกลุ่มสินค้า เดือนมกราคม 2553

3.1 กลุ่มสินค้าที่ผลิตเพื่อส่งออก สถานการณ์สินค้าเกษตรที่สำคัญ ได้แก่

- **ข้าว** ผลผลิตข้าวนาปีปี 2552/53 กระทรวงเกษตรฯ คาดว่าจะปริมาณ 22.972 ล้านตัน ลดลงจากปีที่ผ่านมา (23.235 ล้านตัน) ร้อยละ 1.13 ขณะนี้ผลผลิตออกสู่ตลาดไปแล้วมากกว่าร้อยละ 85 ของผลผลิตรวม หรือคิดเป็นข้าวเปลือกประมาณ 19 – 20 ล้านตัน ภาวะการตลาดในปีนี้อ่อนข้างเข้มงวด โดยเฉพาะการส่งออกเนื่องจากผลผลิตของหลายประเทศเสียหายจากสภาพความแปรปรวนของอากาศซึ่งในบางพื้นที่แล้งบางพื้นที่น้ำท่วม สำหรับการดำเนินการช่วยเหลือเกษตรกรของภาครัฐโดยการประกันรายได้ในงวดที่ 2 ของเดือนธันวาคม ราคาข้าวเปลือกส่วนใหญ่ในท้องตลาดปรับตัวสูงขึ้นและสูงกว่าราคาประกันรายได้ที่กำหนดไว้เมื่อนำมาคำนวณเกณฑ์กลางอ้างอิงมีผลทำให้ราคาเกณฑ์กลางสูงกว่าราคาประกันฯ จึงมีเพียงข้าวเปลือกหอมมะลิเท่านั้นที่รัฐจะจ่ายเงินชดเชยรายได้ให้เกษตรกรฯ

ผลการดำเนินงานการประกันรายได้ฯ (ณ 14 ธ.ค.52) มีเกษตรกรมาทำสัญญาเพื่อใช้ขอสิทธิแล้ว 2,886,276 ราย และ ธ.ก.ส. ได้จ่ายเงินชดเชยให้เกษตรกรแล้ว 643,833 ราย (899,966 สัญญา) วงเงิน 7,323,074 ล้านบาท ส่วนการรับซื้อข้าวเปลือกซึ่งปีงบประมาณการเสริมที่รัฐได้ดำเนินการเพื่อกระตุ้นตลาดให้มีการรับซื้อผลผลิตจากเกษตรกร ผลปรากฏว่า (2 พ.ย.-16 ธ.ค.52) อคส. และ อ.ต.ก. รับซื้อข้าวเปลือกได้ปริมาณรวม 797,543 ตัน

ชนิดข้าวเปลือก	ราคาประกัน (บาท/ ตัน)	ปริมาณที่จะได้ชดเชย (ตามที่ผลิตได้จริง แต่ไม่เกินครัวเรือนละ)	ราคาเกณฑ์กลางอ้างอิง (บาท/ ตัน)			
			1 ธ.ค.52		16 ธ.ค.52	
			เกณฑ์กลางฯ	ส่วนต่าง	เกณฑ์กลางฯ	ส่วนต่าง
ข้าวหอมมะลิ	15,300	14 ตัน	13,720	1,580	14,895	405
ข้าวหอมจังหวัด	14,300	16 ตัน	13,388	912	13,503	ไม่ชดเชย
ข้าวปทุมธานี	10,000	25 ตัน	10,565	ไม่ชดเชย	12,072	ไม่ชดเชย
ข้าวเจ้านาปี	10,000	25 ตัน	9,242	758	10,212	ไม่ชดเชย
ข้าวเปลือกเหนียว	9,500	16 ตัน	9,591	ไม่ชดเชย	11,533	ไม่ชดเชย

ราคาข้าวเปลือก ราคาซื้อขายข้าวเปลือกในตลาดสำคัญ ณ วันที่ 18 ธันวาคม 2552 เป็นดังนี้ ข้าวเปลือกเจ้า ตันละ 10,000 – 11,000 บาท ข้าวเปลือกหอมมะลิ ตันละ 13,500 – 15,700 บาท และข้าวเปลือกเหนียว ตันละ 11,600 – 12,500 บาท ส่วนการค้าข้าวสาร ราคาซื้อขายเป็นดังนี้ ข้าวขาว 100% ชั้น 2 กระสอบละ 1,850 – 1,860 บาท ข้าวหอมมะลิ 100% ชั้น 2 กระสอบละ 3,400 – 3,410 บาท ข้าวเหนียว 10% เม็ดคั่ว กระสอบละ 2,300 - 2,310 บาท ข้าวเหนียว 100% กระสอบละ 1,900 - 1,910 บาท

การส่งออก ในปี 2552 ตั้งเป้าการส่งออกไว้ที่ 8.5 ล้านตัน โดยในช่วงวันที่ 1 มกราคม – 18 ธันวาคม 2552 ส่งออกได้ 7.275 ล้านตัน น้อยกว่าปริมาณส่งออกในช่วงเดียวกันของปีที่ผ่านมา ที่มีปริมาณ 9.766 ล้านตัน หรือลดลงร้อยละ 15.27

- **มันสำปะหลัง** ผลจากการระบาดของเพลี้ยแป้งในพื้นที่เพาะปลูกมันสำปะหลังในหลายจังหวัดมีผลทำให้กระทรวงเกษตรฯ ปรับปริมาณคาดการณ์ผลผลิตมันสำปะหลังปี 2552/53 เหลือ 25.033 ล้านตัน (ณ ธ.ค.52) น้อยกว่าปีที่ผ่านมา 5.06 ล้านตัน (-16.82%) แต่ภาคเอกชนคาดว่าผลผลิตในฤดูนี้จะมีเพียง 20 – 21 ล้านตัน เท่านั้น ปริมาณผลผลิตที่ออกสู่ตลาดในปัจจุบันยังมีไม่มากนัก มีผลทำให้ราคาหัวมันสดปรับตัวสูงขึ้น โดยราคาหัวมันสดเชื้อแป้ง 25% ที่เกษตรกรขายได้ จ.นครราชสีมา (ณ 18 ธ.ค.52) อยู่ที่ กก.ละ 1.83 – 1.95 บาท ปรับตัวสูงขึ้นจากราคาเฉลี่ยเดือนพฤศจิกายนที่มีราคา กก.ละ 1.75 บาท และสูงกว่าราคาประกันรายได้ฯ ของรัฐบาลที่กำหนดไว้ที่ หัวมันสด เชื้อแป้ง 25 % กก.ละ 1.70 บาท สำหรับราคาเกณฑ์กลางอ้างอิงที่จะนำมาคำนวณเงินชดเชยให้เกษตรกรในช่วงวันที่ 1-16 ธันวาคม 2552 คณะอนุกรรมการกำหนดราคาตลาดอ้างอิงมันสำปะหลัง กำหนดไว้ที่ กก.ละ 1.82 บาท ซึ่งจะไม่มีการชดเชยส่วนต่างราคาให้แล้วเนื่องจากราคาเกณฑ์กลางสูงกว่าราคาประกันฯ (0.12 บาท/กก.)

ผลของมาตรการประกันรายได้ (ณ 14 ธ.ค.52) มีเกษตรกรมาขึ้นทะเบียนรวม 444,168 ครัวเรือน ผ่านการประชาคมแล้ว 443,239 ครัวเรือน (99%) มาสัญญาแล้ว 425,319 ราย ทั้งนี้ ธ.ค.ส. ได้จ่ายเงินให้แก่เกษตรกรไปแล้ว รวม 75,314 ราย วงเงิน 597.094 ล้านบาท

- **ไก่อเนื่อ** ผลผลิตจะออกมากตามฤดูกาลขณะที่แนวโน้มความต้องการใช้ในช่วงเทศกาลปีใหม่จะมีมากกว่าปกติ คาดว่าราคาจะเคลื่อนไหวอยู่ในเกณฑ์ดี ปัจจุบันราคาไก่มีชีวิตหน้าโรงฆ่า (18 ธ.ค.52) กก.ละ 40 - 41 บาท สูงกว่าราคาเดือนพฤศจิกายน ที่มีราคาเฉลี่ย กก.ละ 38.14 บาท

- **กุ้งขาวแวนนาไม** ผลผลิตออกสู่ตลาดน้อยเนื่องจากเป็นช่วงปลายฤดูประกอบกับสภาพอากาศไม่เอื้ออำนวยต่อการเลี้ยงทำให้กุ้งโตช้าและมีโรคมามาก ขณะที่การบริโภคภายในประเทศก็มีไม่มากนักและเลยระยะเวลาที่มีความต้องการเพื่อส่งออกแล้ว สำหรับราคากุ้งซื้อขาย ณ ตลาดกลางสมุทรสาคร (ณ 18 ธ.ค. 52) กุ้งขาวแวนนาไม (ขนาด 60 ตัว/กก.) กก.ละ 105 บาท ต่ำกว่าราคาเฉลี่ยเดือนพฤศจิกายน (107 บาท/กก.) สำหรับการส่งออกกุ้งของไทยในช่วงเดือนมกราคม – ตุลาคม 2552 ส่งออกได้รวม 0.329 ล้านตัน มูลค่า 77,231 ล้านบาท

สำหรับการช่วยเหลือเกษตรกรผู้เลี้ยงกุ้งที่ได้รับผลกระทบจากปัญหาราคากุ้งตกต่ำ คณะกรรมการ คชก. ได้ให้ความช่วยเหลือ ดังนี้ 1) อนุมัติเงินหมุนเวียน 600 ล้านบาท ให้กรมส่งเสริมสหกรณ์ ใ้รวบรวมผลผลิตกุ้งด้วยระบบสัญญาข้อตกลง (contract farming) ระหว่างสหกรณ์ / ชุมชุมสหกรณ์ / เกษตรกรผู้เลี้ยงกับโรงงานแปรรูป/ผู้ส่งออก ปริมาณเป้าหมาย 30,000 ตัน ระยะเวลาดำเนินการ กรกฎาคม 2552 – มิถุนายน 2553 ผลการดำเนินการ (10 – 31 ก.ค.52) ชุมชุมสหกรณ์ผู้เลี้ยงกุ้งฯ ได้ส่งมอบกุ้งตามสัญญาแล้ว 292.484 ตัน มูลค่า 36.604 ล้านบาท 2) รับจํานํากุ้งขาวฯ ในปริมาณเป้าหมาย 15,000 ตัน ระยะเวลารับจํานํ 15 กรกฎาคม – กันยายน 2552 ระยะเวลาไถ่ถอน 2 เดือน และกำหนดราคารับจํานํากุ้งขนาด 40, 50, 60, 70

และ 80 ตัน/กก. ราคา กก.ละ 155 , 135 , 125 , 110 และ 100 บาท ตามลำดับ ผลการรับจำนำ (15 ก.ค.- 30 ก.ย.52) มีเกษตรกรนำกุ้งมาจำนำ 1,731 ราย ปริมาณ 14,963.683 ตัน มีแนวโน้มที่รัฐจะระบายนกุ้งที่รับจำนำไว้ออกสู่ในช่วงต้นปีหน้า

3.2 กลุ่มสินค้าที่ผลิตเพื่อบริโภคภายในประเทศ สถานการณ์สินค้าเกษตรที่สำคัญ ได้แก่

- **ข้าวโพดเลี้ยงสัตว์** กระทรวงเกษตรฯ คาดการณ์ผลผลิตปี 2552/53 (ณ ธ.ค.52) ว่ามีประมาณ 4.449 ล้านตัน มากกว่าปีที่ผ่านมาประมาณ 0.199 ล้านตัน ปัจจุบันผลผลิตออกสู่ตลาดไปแล้วกว่าร้อยละ 80 คาดว่าจะมีผลผลิตออกสู่ตลาดในช่วงต้นปี 2553 อีกประมาณ 0.3 – 0.4 ล้านตัน สำหรับราคาที่เกษตรกรขายได้ จ.เพชรบูรณ์ (ณ 18 ธ.ค.52) กก. ละ 7.33 – 7.42 บาท ปรับตัวสูงขึ้นจากราคาเฉลี่ยในเดือนพฤศจิกายน (6.40 บาท) ประมาณ กก.ละ 1.00 บาท เนื่องจากความต้องการในตลาดโลกที่มีมากขึ้นทั้งเพื่อใช้ในการเลี้ยงสัตว์และทำพลังงานทดแทนน้ำมันเชื้อเพลิงที่ราคาปรับตัวสูงขึ้นในช่วงฤดูหนาว อย่างไรก็ตามสำหรับการชดเชยรายได้ให้เกษตรกรผู้ปลูกข้าวโพดฯ ของภาครัฐนั้น ปรากฏว่าเกณฑ์กลางอ้างอิงที่คณะกรรมการกำหนดราคาตลาดอ้างอิงข้าวโพดเลี้ยงสัตว์ กำหนด โดยคำนวณจากราคาตลาดย้อนหลัง (วันที่ 16-31 ธ.ค. กก.ละ 7.15 บาท) สูงกว่าราคาประกันรายได้ที่ตั้งไว้ (กก.ละ 7.10 บาท) จึงไม่มีการชดเชยรายได้ให้เกษตรกรที่ระบุนขอใช้สิทธิในช่วงนี้ (16-31 ธ.ค.52)

ผลของมาตรการประกันรายได้ (ณ 14 ธ.ค.52) มีเกษตรกรมาขึ้นทะเบียนรวม 398,660 ครัวเรือน ผ่านการประชาคมแล้ว 398,217 ครัวเรือน (99.9%) มาสัญญาแล้ว 391,685 ราย ทั้งนี้ ธ.ค.ส. ได้จ่ายเงินให้เกษตรกรไปแล้ว รวม 336,002 ราย วงเงิน

- **ปาล์มน้ำมัน** เป็นช่วงปลายฤดูผลผลิตออกสู่ตลาดน้อยกว่าความต้องการ ประกอบกับราคาน้ำมันปาล์มในตลาดมาเลเซียที่ปรับตัวสูงขึ้น ทำให้ราคาผลปาล์มและน้ำมันปาล์มในประเทศปรับตัวสูงด้วย แต่ผลจากราคาน้ำมันเชื้อเพลิงในตลาดโลกที่โน้มสูงขึ้นตามความต้องการใช้ของประเทศในเขตหนาวที่จะมีมากในช่วงปลายปีต่อต้นปีหน้าจากสภาพความหนาวเย็นที่มีมากและมาเร็วกว่าปกติ จะช่วยกระตุ้นตลาดพืชพลังงานทดแทนน้ำมันเชื้อเพลิงให้ขยายตัวดีขึ้น ปัจจุบัน (18 ธ.ค.52) ราคาผลปาล์มทะลาย (17%น้ำมัน) ที่เกษตรกรจำหน่ายได้ กก.ละ 4.60 - 4.75 บาท สูงกว่าราคาเดือนพฤศจิกายน ที่มีราคาเฉลี่ย กก.ละ 4.09 บาท

- **มะพร้าว** เป็นช่วงปลายฤดูผลผลิตออกสู่ตลาดน้อย แต่เพียงพอกับความต้องการใช้ทั้งการบริโภคในครัวเรือนและการทำกะทิสำเร็จรูป ปัจจุบัน (18 ธ.ค.52) ราคาขายส่งมะพร้าวผล ตลาดกทม. (ทับสะแกผลใหญ่เปลือก) ยังทรงตัวเท่ากับราคาในเดือนที่ผ่านมาที่ ผลละ 9.50 – 10.00 บาท ส่วนเนื้อมะพร้าวแห้ง 90% กก.ละ 13.50 – 13.80 บาท ปรับตัวสูงขึ้นจากเดือนก่อนเล็กน้อย (12.24 บาท/กก.) แนวโน้มคาดว่าราคามะพร้าวผลและเนื้อมะพร้าวแห้งจะเคลื่อนไหวไม่มากนัก

- **สุกรมีชีวิต** ผลผลิตจะออกมากตามฤดูกาลที่เอื้อต่อการเจริญเติบโต ขณะที่แนวโน้มความต้องการในช่วงเทศกาลปีใหม่และการท่องเที่ยวที่จะมีมากขึ้นในช่วงปลายปีต่อต้นปีใหม่ สำหรับราคาสุกรมีชีวิตที่เกษตรกรขายได้ ปัจจุบัน (18 ธ.ค.52) กก.ละ 57 – 58 บาท ปรับตัวสูงขึ้นจากราคาในเดือนที่ผ่านมาที่มีราคาเฉลี่ย กก.ละ 55.69 บาท

- **ไข่ไก่** ผลจากผู้เลี้ยงชะลอปลดแม่ไก่ยืนกรงและภาวะอากาศที่เอื้อต่อการเจริญเติบโต ทำให้มีผลผลิตมีปริมาณมาก ประกอบกับเกษตรกรผู้เลี้ยงเร่งระบายไข่ออกสู่ตลาดก่อนช่วงเทศกาลที่จะมีวันหยุดยาวต่อเนื่อง มีผลทำให้ราคาไข่ไก่อ่อนตัวลง โดยราคาขายส่งไข่ไก่ เบอร์ 3 ปรับตัวลดลงจากราคาในช่วงปีที่ 2 ของเดือนพฤศจิกายนต่อต้นเดือนธันวาคมที่มีราคาฟองละ 2.50 - 2.60 บาท เหลือฟองละ 2.40 - 2.50 บาท ในปัจจุบัน(18 ธ.ค.52) และอาจจะอ่อนตัวลงในช่วงปลายเดือนที่ผู้บริโภคจะหยุดงานและออกไปท่องเที่ยวกันเป็นส่วนใหญ่

พืชผักและผลไม้

- **พืชผักและผลไม้ สับปะรด** เป็นช่วงปลายสับปะรดรุ่น 2 ผลผลิตออกสู่ตลาดน้อยลง ราคาสับปะรดที่โรงงานรับซื้อ จ.ประจวบคีรีขันธ์ (18 ธ.ค.52) กก.ละ 4.15 บาท ปรับตัวสูงขึ้นจากราคาเดือนพฤศจิกายน ที่มีราคาเฉลี่ย กก.ละ 4.11 บาท **ส้มเขียวหวาน** คาดว่าในปีนี้จะมียieldประมาณ 500,700 ตัน น้อยกว่าปีที่ผ่านมา (647,200 ตัน) ร้อยละ 22.64 สำหรับส้มที่ออกสู่ตลาดขณะนี้มียieldหวานกว่าช่วงก่อนและปริมาณที่ออกสู่ตลาดมีน้อยลง ประกอบกับมีการชะลอผลผลิตบางส่วนไว้จำหน่ายในช่วงเทศกาลตรุษจีน(14 ก.พ.53) ซึ่งตลาดมีความต้องการมากและให้ราคาดี ปัจจุบัน (สัปดาห์ที่ 2 เดือนธ.ค.52) ราคาที่เกษตรกรขายได้ ส้มสายน้ำผึ้ง กก.ละ 17.50 บาท ส้มเขียวหวานทั่วไป กก.ละ 20.50 บาท แนวโน้มราคาจะปรับตัวสูงขึ้นอีก

3.3 กลุ่มสินค้าที่ต้องนำเข้า สถานการณ์สินค้าที่สำคัญมีดังนี้

- **ถั่วเหลือง** ผลผลิตถั่วเหลืองของโลกใน ปี 2552/53 คาดว่าจะมีประมาณ 250.254 ล้านตัน มากกว่าปีก่อนถึง 39.384 ล้านตัน (+18.68%) สำหรับราคาซื้อขายถั่วเหลืองสหรัฐฯ (f.o.b. Gulf) สัปดาห์แรกเดือนธันวาคม ปรับตัวสูงขึ้นจากเดือนก่อนอยู่ที่เฉลี่ย ต้นละ 413 เหรียญ สหรัฐ. สำหรับการซื้อขายถั่วเหลืองฤดูใหม่ของสหรัฐได้ขายไปแล้วกว่า 27 ล้านตัน โดยเป็นสัญญาซื้อขายกับจีน ประมาณ 17 ล้านตัน สำหรับการผลิตถั่วเหลืองของไทย ขณะนี้เป็นช่วงปลายฤดูฝนผลผลิตออกสู่ตลาดลดลง ราคาดมถั่วเหลืองขายส่งตลาด กทม. เกรดสกัดน้ำมัน (ธ 18 ธ.ค. 52) กก.ละ 16.40 - 16.65 บาท ปรับตัวสูงขึ้นจากราคาเดือนพฤศจิกายน ที่มีราคาเฉลี่ย กก.ละ 16.09 บาท แนวโน้มราคาถั่วเหลืองในประเทศและต่างประเทศยังอยู่ในเกณฑ์ดี เนื่องจากผลผลิตรุ่น 1 (ถั่วฝน) ในประเทศใกล้จะออกสู่ตลาดหมดแล้ว รวมทั้งความต้องการในตลาดโลกยังมีมากโดยเฉพาะจีน

- **กากถั่วเหลือง** ผลผลิตกากถั่วเหลืองโลกปี 2552/53 คาดว่าจะมีปริมาณ 159.916 ล้านตัน มากกว่าปีที่ผ่านมา (151.357 ล้านตัน) เมื่อรวมกับสต็อกปลายปียกมา จำนวน 4.661 ล้านตัน แล้วจะมีผลผลิตกากถั่วฯ ประมาณ 164.577 ล้านตัน ในขณะที่ความต้องการใช้มีประมาณ 158.563 ล้านตัน สำหรับราคาขายส่งกากถั่วเหลืองที่ผลิตในประเทศ (เมล็ดนำเข้า) ปัจจุบัน (18 ธ.ค.52) ราคา กก.ละ 16.60 - 16.80 บาท ปรับตัวสูงขึ้นจากราคาเฉลี่ยเดือนที่ผ่านมา (16.30 บาท) ร้อยละ 2.45 แนวโน้มราคาจะปรับตัวสูงขึ้นเนื่องจากความต้องการถั่วเหลืองที่เพิ่มขึ้นในตลาดโลกโดยเฉพาะจากจีนและรัสเซีย จะมีผลทำให้ปริมาณกากถั่วที่จะทำการซื้อขายมีน้อยลง

- **ปลาป่น** วัตถุประสงค์ในการผลิตมีน้อยเนื่องจากความแปรปรวนของสภาพดินฟ้าอากาศ ทำให้ผลผลิตปลาป่นมีน้อย ขณะที่ความต้องการของโรงงานอาหารสัตว์ชะลอตัว ประกอบกับในช่วงที่ผ่านมา ราคาปลาป่นเคลื่อนไหวอยู่ในระดับสูงมาตั้งแต่เดือนเมษายน ทำให้ผู้ใช้นั้นไปใช้กากถั่วเหลืองทดแทนบางส่วน เพื่อลดต้นทุนการผลิต ปัจจุบัน (ณ 18 ธ.ค.52) ราคาปลาป่น โปรีติน 60% ลงมา กลิ่นเบอร์ 2 อ่อนตัวลงมาอยู่ที่ กก.ละ 30.90 บาท แม้ว่าราคาปลาป่นจะอ่อนตัวลงแต่ยังมีแนวโน้มอยู่ในเกณฑ์ดี

4. มาตรการแก้ไขปัญหา/การช่วยเหลือผ่านกองทุนรวมเพื่อช่วยเหลือเกษตรกร

การให้ความช่วยเหลือด้านการตลาดสินค้าเกษตรด้านการตลาด (ณ วันที่ 24 ธ.ค. 52)

ปีงบประมาณ 2552 คชก. ได้อนุมัติเงินกองทุนรวมฯ เพื่อดำเนินการช่วยเหลือสินค้าเกษตรแล้ว จำนวน 5 สินค้า ได้แก่ 1) ข้าว โครงการรับจำนำข้าวเปลือกนาปี ปีการผลิต 2551/52 วงเงิน 726.411 ล้านบาท และโครงการรับจำนำข้าวเปลือกนาปรัง ปี 2552 วงเงิน 1,156.3666 ล้านบาท 2) มันสำปะหลัง วงเงิน 416.284 ล้านบาท 3) ข้าวโพดเลี้ยงสัตว์ วงเงิน 126.25 ล้านบาท 4) ปาล์มน้ำมัน วงเงิน 48.978 ล้านบาท 5) ลิ้นจี่ วงเงิน 46.11 ล้านบาท 6) ลำไย โครงการบริหารจัดการลำไยอบแห้ง ปี 2546 วงเงิน 14.15 ล้านบาท และโครงการบริหารจัดการลำไย ปี 2552 วงเงิน 596.55 ล้านบาท 7) กุ้งขาวแวนนาไม วงเงิน 903.904 ล้านบาท และ 8) ผลไม้ภาคใต้ วงเงิน 375.658 ล้านบาท รวมเป็นเงินทั้งสิ้น 4,410.6616 ล้านบาท

ปีงบประมาณ 2553 ได้อนุมัติการช่วยเหลือไปแล้ว ดังนี้ 1) ข้าว โครงการจัดตลาดนัดข้าวเปลือกปี 2552/53 วงเงิน 11 ล้านบาท รวมทั้งได้อนุมัติเงินเพิ่มเติมให้แก่โครงการรับจำนำข้าวในปีก่อนๆ อีก 6 โครงการ เป็นเงิน 1,367.388 ล้านบาท (ประกอบด้วยโครงการรับจำนำข้าวเปลือกนาปี ปีการผลิต 2546/47 วงเงิน 12.897 ล้านบาท โครงการรับจำนำข้าวเปลือกนาปี ปีการผลิต 2548/49 วงเงิน 539.814 ล้านบาท โครงการรับจำนำข้าวนาปรัง ปี 2548 วงเงิน 73.850 ล้านบาท โครงการรับจำนำข้าวเปลือกนาปรัง ปี 2549 วงเงิน 335.428 ล้านบาท โครงการรับจำนำข้าวเปลือกนาปรัง ปี 2550 วงเงิน 214.606 ล้านบาท และโครงการรับจำนำข้าวเปลือกนาปรัง ปี 2552 วงเงิน 190.793 ล้านบาท) 2) มันสำปะหลัง โครงการแทรกแซงตลาดมันสำปะหลัง ปี 2551/52 ในตลาดสินค้าเกษตรล่วงหน้า 7.168 ล้านบาท 3) กุ้ง โครงการแทรกแซงตลาดกุ้งขาวแวนนาไม ปี 2551 วงเงิน 535.438 ล้านบาท 4) ลำไย โครงการรีไซเคิลลำไยค้างสต็อกปี 2546 และปี 2547 วงเงิน 90 ล้านบาท รวมเป็นเงินทั้งสิ้น 2,010.994 ล้านบาท

สำนักส่งเสริมการค้าสินค้าเกษตร

ธันวาคม 2552

หน้าจอก47/รายเดือนธค52

สินค้า	ปี 2547	ปี 2548	ปี 2549	ปี 2550	ปี 2551	ปี 2552	ปี 2553
1 ข้าว	5,883.549	2,753.289	4,477.610	3,880.730	2,657.900	1,882.778	1,378.388
2 ข้าวโพดเลี้ยงสัตว์	959.845	617.000		13.785		126.250	
3 มันสำปะหลัง	1,612.056	3,833.670	1,200.000	1,820.229	1,417.860	416.284	7.168
4 ปาล์มน้ำมัน						48.978	
5 มะพร้าว							
6 กาแฟ	83.500	177.192	116.773	4.100			
7 หอมแดง				125.000			
8 กระเทียม		796.000			300.000		
9 หอมหัวใหญ่	243.000						
10 ลูกเดือย							
11 ไข่ไก่			70.000				
12 ไข่เนื้อ							
13 สุกกร				20.000			
14 ปลาโอ							
15 ปลาเป็ด							
16 กุ้งกุลาดำ	415.126	300.000					
17 กุ้งขาว, กุ้งก้ามกราม		10.000		315.580		903.000	535.438
18 เกล็ดทะเล							
19 ปอ							
20 ผลไม้					91.800	375.658	
21 สับปะรด			100.000				
22 ทุเรียน							
23 ลิ้นจี่	110.000					46.110	
24 ลำไย	485.056	708.968	659.705	254.810	33.720	610.700	90.000
25 เงาะ		32.000					
26 มังคุด							
27 เงาะ มังคุด ทุเรียน	320.000						
28 ลองกอง		366.700					
29 มะละกอ							
30 มะนาว							
31 พริกแห้ง							
32 อ้อยและน้ำตาลทราย							
33 น้ำมันดิบ							
34 อื่น ๆ			300.000				
35 เครื่องอบฯ							
36 เตาอบลำไย							
37 มาตรฐานลำไย							
38 พัฒนาคุณภาพมันฯ							
รวมทั้งสิ้น	10,112.132	9,594.819	6,924.088	6,434.234	4,501.280	4,409.758	2,010.994

* หมายเหตุ : ปี 2548 ใช้เงินทุน 8,070.249 ล้านบาท และเงินงบกลาง 1,524.570 ล้านบาท

ราคาเฉลี่ยสินค้าเกษตรสำคัญที่เกษตรกรขายได้ ปี 2547 - 2552

F: ราคา F: ราคาเฉลี่ยจัดกลุ่ม 50 D:AO 9

	สินค้า	ราคาเฉลี่ย															พ.ย.	(18 ธ.ค.52)
		ปี 2547			ปี 2548			ปี 2549			ปี 2550			ปี 2551				
		เฉลี่ย	สูงสุด	ต่ำสุด	เฉลี่ย	สูงสุด	ต่ำสุด	เฉลี่ย	สูงสุด	ต่ำสุด	เฉลี่ย	สูงสุด	ต่ำสุด	เฉลี่ย	สูงสุด	ต่ำสุด		
1	กลุ่มสินค้าผลิตเพื่อการส่งออก																	
	ข้าวเปลือกนาปรัง (บาท/ตัน)	5,408	5,913 ต.ค.	4,795 ก.พ.	6,653	6,863 ต.ค.	6,355 มี.ค.	6,537	6,757 มี.ค.	5,803 ต.ค.	6,197	6,268 เม.ย.	6,137 มี.ค.	12,165	13,445 เม.ย.	10,478 มี.ค.	-	-
	ข้าวเปลือกนาปี (บาท/ตัน)	5,568	6,068 ธ.ค.	4,704 ม.ค.	6,516	6,800 พ.ย.	6,190 ม.ค.	6,495	5,987 พ.ย.	6,788 ม.ค.-มี.ค.	6,468	6,746 ธ.ค.	6,268 ม.ค.	8,410	9,445 ธ.ค.	6,805 ม.ค.	8,904	10,000-10,500
	ข้าวเปลือกหอมมะลิ (บาท/ตัน)	8,423	9,567 เม.ย.	7,178 ต.ค.	7,858	8,014 ก.ย.	7,683 พ.ย.	8,392	9,023 ก.ย.	7,500 ม.ค.	9,092	10,297 ธ.ค.	8,680 ม.ค.	13,998	18,576 พ.ค.	10,500 ม.ค.	13,586	13,500-15,700
	ข้าวเปลือกเหนียว (บาท/ตัน)	6,425	6,742 พ.ค.	5,940 ต.ค.	6,228	6,500 ส.ค.	5,700 พ.ย.	8,595	10,567 พ.ย.	6,774 ม.ค.	11,593	12,700 ก.ค.-ต.ค.	9,041 ธ.ค.	8,654	12,664 เม.ย.	6,120 พ.ย.	10,382	11,600-12,500
2 ^{1/}	หัวมันสำปะหลัง สดคละ (บาท/กก.)	0.87	1.09 ก.ย.	0.74 มี.ค.	1.31	1.48 มี.ค.	1.04 ต.ค.	1.18	1.40 ธ.ค.	0.94 ส.ค.-ก.ย.	1.28	1.79 ก.ย.	0.87 ต.ค.	1.92	2.23 เม.ย.	1.53 ก.ย.	1.45	1.78
3	ยางพารา แผ่นดิบชั้น 3 (บาท/กก.)	44.61	49.72 มี.ย.	39.94 ธ.ค.	52.19	61.93 ม.ค.	39.14	68.19	93.45 มี.ย.	47.98 พ.ย.	68.97	74.79 พ.ย.	61.96 ก.ค.	76.55	99.68 ก.ค.	34.09 ธ.ค.	73.05	78.04
4	ไก่เนื้อ หน้าโรงฆ่า (บาท/กก.)	24.54	30.11 เม.ย.	14.08 ก.พ.	32.30	38.60 ต.ค.	29.63 ม.ค.	28.17	34.00 ม.ค.	22.98 ก.ย.	33.16	37.50 ธ.ค.	25.57 ม.ค.	37.83	44.45 ส.ค.	29.91 ต.ค.	38.14	40.00-41.00
5	กุ้งกุลาดำ ขนาด 50 ตัว/กก. (บาท/กก.)	185	263 ก.พ.	155 ธ.ค.	181	250 เม.ย.	134 ก.ค.	166	210 ม.ค.	125 ธ.ค.	145	155 เม.ย.-มี.ย.	138 ม.ค.	-	-	-	-	-
6	สับปะรด โรงงานรับซื้อ (บาท/กก.)	4.58	5.16 ก.ค.	3.59 ธ.ค.	3.69	4.49 ก.ย.	2.61 ธ.ค.	2.45	3.34 ธ.ค.	1.37 มี.ย.	4.41	5.35 ต.ค.	3.10 ม.ค.	4.54	6.10 ก.ย.	3.12 พ.ค.	3.73	3.91

	สินค้า	ราคาเฉลี่ย															พ.ย.	(18 ธ.ค.52)
		ปี 2547			ปี 2548			ปี 2549			ปี 2550			ปี 2551				
		เฉลี่ย	สูงสุด	ต่ำสุด	เฉลี่ย	สูงสุด	ต่ำสุด	เฉลี่ย	สูงสุด	ต่ำสุด	เฉลี่ย	สูงสุด	ต่ำสุด	เฉลี่ย	สูงสุด	ต่ำสุด		
7 ^{2/}	กลุ่มสินค้าผลิตเพื่อบริโภคภายในประเทศ ข้าวโพดเลี้ยงสัตว์ (ความชื้นไม่เกิน 14.5% (บาท/กก.)	5.00	6.63	4.03	4.88	5.05	4.73	5.28	5.83	4.70	6.81	7.28	5.99	7.85	9.85	6.13	6.08	6.83
			มี.ย.	ก.พ.		ก.ค.	พ.ย.		ธ.ค.	มี.ค.		ต.ค.	ส.ค.		ก.ค.	ธ.ค.		
8	กาแฟ (บาท/กก.)	26.07	29.44	22.62	28.46	33.16	26.81	39.77	43.66	33.66	46.29	47.11	44.78	62.65	68.61	57.79	-	-
			ม.ค.	มี.ค.		ธ.ค.	ม.ค.		ก.พ.	ธ.ค.		ม.ค.	ธ.ค.		ก.พ.	ธ.ค.		
9	ปาล์มทะลาย คุณภาพเปอร์เซ็นต์น้ำมัน 17 (บาท/กก.)	3.38	3.99	2.84	2.98	3.58	2.25	2.69	3.33	2.05	4.24	5.54	3.27	4.56	6.05	2.88	4.09	4.60-4.75
			ส.ค.	มี.ย.		ก.ค.	ก.พ.		ธ.ค.	เม.ย.		ธ.ค.	ม.ค.		ม.ค.	พ.ย.		
10	มะพร้าว ผลใหญ่แห้งทั้งเปลือก (บาท/ผล)	4.42	5.84	3.30	4.45	6.15	3.83	5.87	7.29	4.32	4.22	5.50	3.25	5.96	6.99	4.45	9.75	9.50-10.00
			ก.พ.	ส.ค.		ธ.ค.	ก.ย.		มี.ค.	ก.ย.		ม.ค.	ส.ค.		ธ.ค.	ม.ค.		
11 ^{3/}	หอมหัวใหญ่ เบอร์ 1 (บาท/กก.)	4.45	13.27	2.50	4.93	8.00	4.75	14.73	19.25	6.02	7.33	14.87	5.18	-	-	-	-	-
			ม.ค.	มี.ค.		ม.ค.	ก.พ.		ธ.ค.	ก.พ.		ม.ค.	มี.ค.					
12	หอมแดง แห่งใหญ่คละ (บาท/กก.)	8.36	12.70	6.85	14.80	31.56	7.10	22.09	32.78	16.42	10.04	17.95	4.95	-	-	-	-	-
			มี.ย.	มี.ค.		พ.ย.	ก.พ.		ก.ย.	ม.ค.		ม.ค.	เม.ย.					
13	กระเทียม แห่งใหญ่คละ (บาท/กก.)	19.40	23.77	16.23	21.96	32.94	19.23	27.52	58.32	25.60	34.60	53.99	29.77	-	-	-	-	-
			ก.พ.	มี.ค.		พ.ย.	ก.ค.		พ.ย.	มี.ค.		ม.ค.	ก.พ.					
14	สุกร ขายส่ง ตลาดกทม. (บาท/กก.)	44.95	55.22	37.33	49.31	52.79	43.90	45.91	50.55	37.20	39.97	46.17	30.98	54.38	58.79	48.05	53.17	57.00-58.00
			เม.ย.	ม.ค.		เม.ย.	ต.ค.		ม.ค.	ธ.ค.		ส.ค.	ม.ค.		มี.ค.	ม.ค.		
15	ไข่ไก่สด คละ (บาท/ฟอง)	2.02	2.45	1.40	2.18	2.54	1.63	1.70	1.84	1.50	1.92	2.17	1.74	2.23	2.48	1.76	2.45	2.50-2.60
			ก.ค.	ก.พ.		ก.ค.	ธ.ค.		พ.ย.	ก.พ.		ก.ย.	มี.ค.-เม.ย.,ธ.ค.		มี.ค.	ม.ค.		
16	เกลือทะเล (บาท/ตัน)	1,030	1,153	932	708	739	695	765	839	667	923	1,111	539	1,804	2,533	961	-	-
			ก.พ.	ธ.ค.		ก.พ.	พ.ย.-ธ.ค.		ธ.ค.	มี.ย.		ต.ค.	เม.ย.		ธ.ค.	ก.พ.		

	สินค้า	ราคาเฉลี่ย																
		ปี 2547			ปี 2548			ปี 2549			ปี 2550			ปี 2551			ปี 2552	
		เฉลี่ย	สูงสุด	ต่ำสุด	เฉลี่ย	สูงสุด	ต่ำสุด	เฉลี่ย	สูงสุด	ต่ำสุด	เฉลี่ย	สูงสุด	ต่ำสุด	เฉลี่ย	สูงสุด	ต่ำสุด	พ.ย.	(18 ธ.ค.52)
17	กลุ่มสินค้าที่ต้องนำเข้า ถั่วเหลือง ชนิดคละ (บาท/กก.)	12.29	15.28	9.79	10.75	13.00	9.22	10.47	11.18	10.04	11.56	15.28	9.75	17.51	20.25	15.83	15.00	16.40-16.65
			เม.ย.	ต.ค.		ม.ค.	ต.ค.		ธ.ค.	พ.ค.		ธ.ค.	มิ.ย.		ก.ค.	ธ.ค.		
18	กากถั่วเหลือง ผลิตจากเมล็ดในประเทศ ขายส่ง กทม. (บาท/กก.)	13.51	15.80	11.29	11.80	12.42	10.80	10.79	11.33	10.46	12.79	17.10	10.92	17.58	20.18	13.00	16.30	16.60-16.80
			พ.ค.	ต.ค.		มิ.ย.	ธ.ค.		เม.ย.	ก.พ.		ธ.ค.	ม.ค.		ก.ค.	ธ.ค.		
19	ปลาป่น โปรตีน 60 % ขึ้นไป กลิ่นเบอร์ 1 ตลาด กทม. (บาท/กก.)	23.75	26.55	18.51	22.65	24.37	21.20	28.29	32.84	23.53	25.80	28.14	23.21	30.74	35.95	26.08	29.94	31.90
			ก.ย.	ก.พ.		ธ.ค.	ก.พ.		ส.ค.	ธ.ค.		ธ.ค.	ม.ค.		ส.ค.	ธ.ค.		

หมายเหตุ

1/ ปีการผลิต เริ่มตั้งแต่ ต.ค. - ก.ย.

2/ ปีการผลิต เริ่มตั้งแต่ ก.ค. - มิ.ย.

3/ ปีการผลิต เริ่มตั้งแต่ พ.ย. - เม.ย.

* ตลาดปิดทำการในช่วงเทศกาลตรุษจีน

ราคารับจํานำสินค้ําเกษตร ปี 2551/52

ลำดับที่	สินค้า	ราคารับจํานำ																																																								
1.	ข้าวนาปี	<p>กำหนดราคารับจํานำข้าวเปลือกนาปี ปีการผลิต 2551/52(ณ ความชื้นไม่เกิน 15%) ดังนี้</p> <table style="width: 100%; border-collapse: collapse;"> <thead> <tr> <th style="text-align: center;">ชนิดข้าว</th> <th style="text-align: center;">บาท/ตัน</th> </tr> </thead> <tbody> <tr> <td colspan="2">1) ข้าวเปลือกหอมมะลิ</td> </tr> <tr> <td>ข้าวเปลือกหอมมะลิ ชนิดสีได้ต้นข้าว 42 กรัม</td> <td style="text-align: right;">15,000</td> </tr> <tr> <td>ข้าวเปลือกหอมมะลิ ชนิดสีได้ต้นข้าว 40 กรัม</td> <td style="text-align: right;">14,800</td> </tr> <tr> <td>ข้าวเปลือกหอมมะลิ ชนิดสีได้ต้นข้าว 38 กรัม</td> <td style="text-align: right;">14,600</td> </tr> <tr> <td>ข้าวเปลือกหอมมะลิ ชนิดสีได้ต้นข้าว 36 กรัม</td> <td style="text-align: right;">14,400</td> </tr> <tr> <td colspan="2">2) ข้าวเปลือกหอมจังหวัด</td> </tr> <tr> <td>ข้าวเปลือกชนิดสีได้ต้นข้าว 40 กรัม</td> <td style="text-align: right;">13,000</td> </tr> <tr> <td>ข้าวเปลือกชนิดสีได้ต้นข้าว 38 กรัม</td> <td style="text-align: right;">12,800</td> </tr> <tr> <td>ข้าวเปลือกชนิดสีได้ต้นข้าว 36 กรัม</td> <td style="text-align: right;">12,600</td> </tr> <tr> <td>ข้าวเปลือกชนิดสีได้ต้นข้าว 34 กรัม</td> <td style="text-align: right;">12,400</td> </tr> <tr> <td colspan="2" style="text-align: center;">หมายเหตุ : ปรับเพิ่ม – ลดตามจำนวนกรัม ในอัตรากรัมละ 100 บาท</td> </tr> <tr> <td colspan="2">สำหรับการรับจํานำที่ยังวางของเกษตรกรกำหนดราคารับจํานำข้าวเปลือกหอมมะลิ ต้นละ 16,000 บาท ข้าวเปลือกหอมจังหวัดต้นละ 14,000 บาท</td> </tr> <tr> <td colspan="2">3) ข้าวเปลือกเจ้านาปี</td> </tr> <tr> <td>ข้าวเปลือกเจ้านาปี 100% (ชนิดสีเป็นข้าวสาร 100%)</td> <td style="text-align: right;">12,000</td> </tr> <tr> <td>ข้าวเปลือกเจ้านาปี 5% (ชนิดสีเป็นข้าวสาร 5%)</td> <td style="text-align: right;">11,800</td> </tr> <tr> <td>ข้าวเปลือกเจ้านาปี 10% (ชนิดสีเป็นข้าวสาร 10%)</td> <td style="text-align: right;">11,600</td> </tr> <tr> <td>ข้าวเปลือกเจ้านาปี 15% (ชนิดสีเป็นข้าวสาร 15%)</td> <td style="text-align: right;">11,200</td> </tr> <tr> <td>ข้าวเปลือกเจ้านาปี 25% (ชนิดสีเป็นข้าวสาร 25%)</td> <td style="text-align: right;">10,800</td> </tr> <tr> <td colspan="2">4) ข้าวเปลือกปทุมธานี</td> </tr> <tr> <td>ข้าวเปลือกชนิดสีได้ต้นข้าว 42 กรัม</td> <td style="text-align: right;">12,000</td> </tr> <tr> <td>ข้าวเปลือกชนิดสีได้ต้นข้าว 40 กรัม</td> <td style="text-align: right;">11,800</td> </tr> <tr> <td>ข้าวเปลือกชนิดสีได้ต้นข้าว 38 กรัม</td> <td style="text-align: right;">11,600</td> </tr> <tr> <td>ข้าวเปลือกชนิดสีได้ต้นข้าว 36 กรัม</td> <td style="text-align: right;">11,400</td> </tr> <tr> <td colspan="2" style="text-align: center;">หมายเหตุ : ปรับเพิ่ม – ลดตามจำนวนกรัม ในอัตรากรัมละ 100 บาท</td> </tr> <tr> <td colspan="2">5) ข้าวเปลือกเหนียว</td> </tr> <tr> <td>ข้าวเปลือกเหนียว 10% เมล็ดยาว</td> <td style="text-align: right;">10,000</td> </tr> <tr> <td>ข้าวเปลือกเหนียว 10% ชนิดคละ</td> <td style="text-align: right;">9,000</td> </tr> </tbody> </table>	ชนิดข้าว	บาท/ตัน	1) ข้าวเปลือกหอมมะลิ		ข้าวเปลือกหอมมะลิ ชนิดสีได้ต้นข้าว 42 กรัม	15,000	ข้าวเปลือกหอมมะลิ ชนิดสีได้ต้นข้าว 40 กรัม	14,800	ข้าวเปลือกหอมมะลิ ชนิดสีได้ต้นข้าว 38 กรัม	14,600	ข้าวเปลือกหอมมะลิ ชนิดสีได้ต้นข้าว 36 กรัม	14,400	2) ข้าวเปลือกหอมจังหวัด		ข้าวเปลือกชนิดสีได้ต้นข้าว 40 กรัม	13,000	ข้าวเปลือกชนิดสีได้ต้นข้าว 38 กรัม	12,800	ข้าวเปลือกชนิดสีได้ต้นข้าว 36 กรัม	12,600	ข้าวเปลือกชนิดสีได้ต้นข้าว 34 กรัม	12,400	หมายเหตุ : ปรับเพิ่ม – ลดตามจำนวนกรัม ในอัตรากรัมละ 100 บาท		สำหรับการรับจํานำที่ยังวางของเกษตรกรกำหนดราคารับจํานำข้าวเปลือกหอมมะลิ ต้นละ 16,000 บาท ข้าวเปลือกหอมจังหวัดต้นละ 14,000 บาท		3) ข้าวเปลือกเจ้านาปี		ข้าวเปลือกเจ้านาปี 100% (ชนิดสีเป็นข้าวสาร 100%)	12,000	ข้าวเปลือกเจ้านาปี 5% (ชนิดสีเป็นข้าวสาร 5%)	11,800	ข้าวเปลือกเจ้านาปี 10% (ชนิดสีเป็นข้าวสาร 10%)	11,600	ข้าวเปลือกเจ้านาปี 15% (ชนิดสีเป็นข้าวสาร 15%)	11,200	ข้าวเปลือกเจ้านาปี 25% (ชนิดสีเป็นข้าวสาร 25%)	10,800	4) ข้าวเปลือกปทุมธานี		ข้าวเปลือกชนิดสีได้ต้นข้าว 42 กรัม	12,000	ข้าวเปลือกชนิดสีได้ต้นข้าว 40 กรัม	11,800	ข้าวเปลือกชนิดสีได้ต้นข้าว 38 กรัม	11,600	ข้าวเปลือกชนิดสีได้ต้นข้าว 36 กรัม	11,400	หมายเหตุ : ปรับเพิ่ม – ลดตามจำนวนกรัม ในอัตรากรัมละ 100 บาท		5) ข้าวเปลือกเหนียว		ข้าวเปลือกเหนียว 10% เมล็ดยาว	10,000	ข้าวเปลือกเหนียว 10% ชนิดคละ	9,000
ชนิดข้าว	บาท/ตัน																																																									
1) ข้าวเปลือกหอมมะลิ																																																										
ข้าวเปลือกหอมมะลิ ชนิดสีได้ต้นข้าว 42 กรัม	15,000																																																									
ข้าวเปลือกหอมมะลิ ชนิดสีได้ต้นข้าว 40 กรัม	14,800																																																									
ข้าวเปลือกหอมมะลิ ชนิดสีได้ต้นข้าว 38 กรัม	14,600																																																									
ข้าวเปลือกหอมมะลิ ชนิดสีได้ต้นข้าว 36 กรัม	14,400																																																									
2) ข้าวเปลือกหอมจังหวัด																																																										
ข้าวเปลือกชนิดสีได้ต้นข้าว 40 กรัม	13,000																																																									
ข้าวเปลือกชนิดสีได้ต้นข้าว 38 กรัม	12,800																																																									
ข้าวเปลือกชนิดสีได้ต้นข้าว 36 กรัม	12,600																																																									
ข้าวเปลือกชนิดสีได้ต้นข้าว 34 กรัม	12,400																																																									
หมายเหตุ : ปรับเพิ่ม – ลดตามจำนวนกรัม ในอัตรากรัมละ 100 บาท																																																										
สำหรับการรับจํานำที่ยังวางของเกษตรกรกำหนดราคารับจํานำข้าวเปลือกหอมมะลิ ต้นละ 16,000 บาท ข้าวเปลือกหอมจังหวัดต้นละ 14,000 บาท																																																										
3) ข้าวเปลือกเจ้านาปี																																																										
ข้าวเปลือกเจ้านาปี 100% (ชนิดสีเป็นข้าวสาร 100%)	12,000																																																									
ข้าวเปลือกเจ้านาปี 5% (ชนิดสีเป็นข้าวสาร 5%)	11,800																																																									
ข้าวเปลือกเจ้านาปี 10% (ชนิดสีเป็นข้าวสาร 10%)	11,600																																																									
ข้าวเปลือกเจ้านาปี 15% (ชนิดสีเป็นข้าวสาร 15%)	11,200																																																									
ข้าวเปลือกเจ้านาปี 25% (ชนิดสีเป็นข้าวสาร 25%)	10,800																																																									
4) ข้าวเปลือกปทุมธานี																																																										
ข้าวเปลือกชนิดสีได้ต้นข้าว 42 กรัม	12,000																																																									
ข้าวเปลือกชนิดสีได้ต้นข้าว 40 กรัม	11,800																																																									
ข้าวเปลือกชนิดสีได้ต้นข้าว 38 กรัม	11,600																																																									
ข้าวเปลือกชนิดสีได้ต้นข้าว 36 กรัม	11,400																																																									
หมายเหตุ : ปรับเพิ่ม – ลดตามจำนวนกรัม ในอัตรากรัมละ 100 บาท																																																										
5) ข้าวเปลือกเหนียว																																																										
ข้าวเปลือกเหนียว 10% เมล็ดยาว	10,000																																																									
ข้าวเปลือกเหนียว 10% ชนิดคละ	9,000																																																									

ลำดับที่	สินค้า	ราคารับจํานำ																																
2.	นาปรัง	<p>กำหนดราคารับจํานำข้าวเปลือกนาปรัง ปีการผลิต 2552 (ณ ความชื้นไม่เกิน 15%) ดังนี้</p> <table border="0"> <thead> <tr> <th data-bbox="778 327 879 360">ชนิดข้าว</th> <th data-bbox="1262 327 1362 360">บาท/ตัน</th> </tr> </thead> <tbody> <tr> <td colspan="2">1) ข้าวเปลือกเจ้านาปรัง</td> </tr> <tr> <td>ข้าวเปลือกเจ้านาปรัง 100%</td> <td>12,000</td> </tr> <tr> <td>ข้าวเปลือกเจ้านาปรัง 5%</td> <td>11,800</td> </tr> <tr> <td>ข้าวเปลือกเจ้านาปี 10%</td> <td>11,600</td> </tr> <tr> <td>ข้าวเปลือกเจ้านาปี 15%</td> <td>11,200</td> </tr> <tr> <td>ข้าวเปลือกเจ้านาปี 25%</td> <td>10,800</td> </tr> <tr> <td colspan="2">2) ข้าวเปลือกปทุมธานี</td> </tr> <tr> <td>ข้าวเปลือกชนิดสีได้ตันข้าว 42 กรัม</td> <td>12,000</td> </tr> <tr> <td>ข้าวเปลือกชนิดสีได้ตันข้าว 40 กรัม</td> <td>11,800</td> </tr> <tr> <td>ข้าวเปลือกชนิดสีได้ตันข้าว 38 กรัม</td> <td>11,600</td> </tr> <tr> <td>ข้าวเปลือกชนิดสีได้ตันข้าว 36 กรัม</td> <td>11,400</td> </tr> <tr> <td colspan="2">หมายเหตุ : ปรับเพิ่ม – ลดตามจำนวนกรัม ในอัตรากรัมละ 100 บาท</td> </tr> <tr> <td colspan="2">3) ข้าวเปลือกเหนียว</td> </tr> <tr> <td>ข้าวเปลือกเหนียว 10% เมล็ดยาว</td> <td>10,000</td> </tr> <tr> <td>ข้าวเปลือกเหนียว 10% ชนิดคละ</td> <td>9,000</td> </tr> </tbody> </table>	ชนิดข้าว	บาท/ตัน	1) ข้าวเปลือกเจ้านาปรัง		ข้าวเปลือกเจ้านาปรัง 100%	12,000	ข้าวเปลือกเจ้านาปรัง 5%	11,800	ข้าวเปลือกเจ้านาปี 10%	11,600	ข้าวเปลือกเจ้านาปี 15%	11,200	ข้าวเปลือกเจ้านาปี 25%	10,800	2) ข้าวเปลือกปทุมธานี		ข้าวเปลือกชนิดสีได้ตันข้าว 42 กรัม	12,000	ข้าวเปลือกชนิดสีได้ตันข้าว 40 กรัม	11,800	ข้าวเปลือกชนิดสีได้ตันข้าว 38 กรัม	11,600	ข้าวเปลือกชนิดสีได้ตันข้าว 36 กรัม	11,400	หมายเหตุ : ปรับเพิ่ม – ลดตามจำนวนกรัม ในอัตรากรัมละ 100 บาท		3) ข้าวเปลือกเหนียว		ข้าวเปลือกเหนียว 10% เมล็ดยาว	10,000	ข้าวเปลือกเหนียว 10% ชนิดคละ	9,000
ชนิดข้าว	บาท/ตัน																																	
1) ข้าวเปลือกเจ้านาปรัง																																		
ข้าวเปลือกเจ้านาปรัง 100%	12,000																																	
ข้าวเปลือกเจ้านาปรัง 5%	11,800																																	
ข้าวเปลือกเจ้านาปี 10%	11,600																																	
ข้าวเปลือกเจ้านาปี 15%	11,200																																	
ข้าวเปลือกเจ้านาปี 25%	10,800																																	
2) ข้าวเปลือกปทุมธานี																																		
ข้าวเปลือกชนิดสีได้ตันข้าว 42 กรัม	12,000																																	
ข้าวเปลือกชนิดสีได้ตันข้าว 40 กรัม	11,800																																	
ข้าวเปลือกชนิดสีได้ตันข้าว 38 กรัม	11,600																																	
ข้าวเปลือกชนิดสีได้ตันข้าว 36 กรัม	11,400																																	
หมายเหตุ : ปรับเพิ่ม – ลดตามจำนวนกรัม ในอัตรากรัมละ 100 บาท																																		
3) ข้าวเปลือกเหนียว																																		
ข้าวเปลือกเหนียว 10% เมล็ดยาว	10,000																																	
ข้าวเปลือกเหนียว 10% ชนิดคละ	9,000																																	
3.	มันสำปะหลัง	<p>กำหนดราคารับจํานำหัวมันสำปะหลังสดที่เชื้อแป้ง 25% ฤดูกาลผลิต ปี 2551/52 ณ จุดรับจํานำ เป็นขั้นบันได ดังนี้</p> <table border="0"> <thead> <tr> <th data-bbox="683 1402 783 1435">ระยะเวลา</th> <th data-bbox="1166 1402 1267 1435">บาท/กก.</th> </tr> </thead> <tbody> <tr> <td>พ.ย. 51</td> <td>1.80</td> </tr> <tr> <td>ธ.ค. 51</td> <td>1.85</td> </tr> <tr> <td>ม.ค. 52</td> <td>1.90</td> </tr> <tr> <td>ก.พ. 52</td> <td>1.95</td> </tr> <tr> <td>มี.ค. 52</td> <td>2.00</td> </tr> <tr> <td>เม.ย. 52</td> <td>2.05</td> </tr> </tbody> </table> <p>ทั้งนี้ให้เพิ่ม/ลด ราคารับจํานำได้ตามเปอร์เซ็นต์เชื้อแป้งเปอร์เซ็นต์ละ 0.02 บาท</p>	ระยะเวลา	บาท/กก.	พ.ย. 51	1.80	ธ.ค. 51	1.85	ม.ค. 52	1.90	ก.พ. 52	1.95	มี.ค. 52	2.00	เม.ย. 52	2.05																		
ระยะเวลา	บาท/กก.																																	
พ.ย. 51	1.80																																	
ธ.ค. 51	1.85																																	
ม.ค. 52	1.90																																	
ก.พ. 52	1.95																																	
มี.ค. 52	2.00																																	
เม.ย. 52	2.05																																	

ลำดับที่	สินค้า	ราคารับจํานำ	
4.	ข้าวโพดเลี้ยงสัตว์	กำหนดราคารับจํานำข้าวโพดเลี้ยงสัตว์ ปี 2551/52 ดังนี้	
		ความชื้นไม่เกิน	บาท/กก.
		14.5%	8.50
		20.0%	7.44
		25.0%	6.61
		30.0%	5.95
		ทั้งนี้ให้เกษตรกรมอบสิทธิในการจำหน่ายข้าวโพดได้ก่อนครบกำหนดไถ่ถอน โดยให้ อ.ส. สามารถจำหน่ายภายในประเทศและส่งออกได้	
5.	กุ้งขาวแวนนาไม	กำหนดราคารับจํานำกุ้งขาวแวนนาไม ปี 2552 ณ จุดรับฝาก (หน้าห้องเย็น) ดังนี้	
		ขนาดตัว/กก.	บาท/กก.
		40	155
		50	135
		60	125
		70	110
		80	100

ข้าว

1. การผลิตและความต้องการใช้

	2548/49	2549/50	2550/51*	2551/52*	2552/53
ผลผลิตข้าว(ล้านตันข้าวเปลือก)					(พยากรณ์*)
โลก	633.441	637.379	656.698	675.412	654.683*
ไทย	30.291	29.642	32.099	31.650	31.817
- นาปี	23.539	22.840	23.308	23.235	23.512
- นาปรัง	6.752	6.802	8.791	8.415	8.305
ความต้องการ	15.848	15.909	16.258	16.818	16.900
ส่งออก (มค.-ธค.) (ล้านตันข้าวสาร)	7.420	9.557	10.011	8.5 *	-
				(เป้าหมายเบื้องต้น)	
มูลค่าส่งออก (ล้านบาท)	97,349	123,728	200,892	-	-
ปริมาณคงเหลือ	7.236	7.921	-	-	-
* ข้อมูลพยากรณ์ของกระทรวงเกษตรสหรัฐฯ (USDA)					(พย.)
ราคา (บาท/ตัน) (พย.- ตค.)					
- ข้าวเปลือกเจ้าหอมมะลิ	8,278	8,843	14,228	14,164	13,894
- ข้าวเปลือกเจ้านาปี 5%	6,790	6,175	7,039	9,521	8,904
- ข้าวเปลือกเจ้าเหนียว	7,837	11,805	9,119	7,571	9,368
- ข้าวเปลือกเจ้านาปรัง (มค.-ธค.)	6,537	6,197	12,165	9,665	-
ต้นทุนการผลิต (บาท/ตัน)					
ข้าวเปลือกหอมมะลิ	7,049	7,315	7,813	10,482	10,752
ข้าวเปลือกเจ้านาปี	4,152	4,634	4,532	6,512	6,969
ข้าวเปลือกเหนียว	6,429	6,515	6,668	8,887	9,435
ข้าวเปลือกนาปรัง	4,812	5,074	6,696	6,897	-

2. สถานการณ์การผลิต กระทรวงเกษตรและสหกรณ์พยากรณ์การผลิตข้าวนาปี ปีการผลิต 2552/53 ดังนี้
พื้นที่เพาะปลูก ผลผลิตข้าวนาปี ปีการผลิต 2552/53

ชนิดข้าวเปลือก	พื้นที่เพาะปลูก (ล้านไร่)			ผลผลิต (ล้านตัน)		
	2551/52	2552/53	Δ %	2551/52	2552/53	Δ %
รวมทั้งประเทศ	57.422	57.256	-0.29	23.235	23.512	+1.19
หอมมะลิ	19.633	19.736	+0.53	6.531	6.696	+2.43
เจ้า	17.834	17.606	-1.28	9.193	9.270	+0.84
ปทุมธานี	1.760	1.762	+0.14	1.221	1.225	+0.32
เหนียว	18.195	18.152	-0.24	6.284	6.321	0.59

ที่มา : สำนักงานเศรษฐกิจการเกษตร

กระทรวงเกษตรและสหกรณ์ พยากรณ์พื้นที่เพาะปลูกข้าวนาปี ปีการผลิต 2552/53 มีประมาณ 57.256 ล้านไร่ ลดลงจากปี 2551/52 ที่มีพื้นที่เพาะปลูกประมาณ 57.422 ล้านไร่หรือลดจรร้อยละ 0.29 และผลผลิตข้าวเปลือกนาปีมีประมาณ 23.512 ล้านตันข้าวเปลือก เพิ่มขึ้นจากปี 2551/52 ที่มีผลผลิตประมาณ 23.235 ล้านตันข้าวเปลือก หรือร้อยละ 1.19 ผลผลิตเฉลี่ยต่อไร่ 411 กก./ไร่ เพิ่มขึ้นจากปีก่อนที่มีผลผลิตเฉลี่ย 405 กก./ไร่ หรือเพิ่มขึ้นร้อยละ 1.48 และผลผลิตออกสู่ตลาดมากในช่วงเดือน พย. - ธค. คิดเป็นร้อยละ 75.55 หรือประมาณ 17.76 ล้านตันข้าวเปลือกของผลผลิตข้าวเปลือกนาปี

3. ภาวะและราคาข้าว

ในช่วงเดือนพฤศจิกายน 2552 ข้าวเปลือกหอมมะลิ (ชนิดสีได้ตันข้าว 36 กรัม) ข้าวฤดูใหม่ เริ่มออกสู่ตลาด ราคาอยู่ที่ตันละ 13,894 บาท ปริมาณผลผลิตออกสู่ตลาดน้อย ขณะที่ตลาดมีความต้องการซื้อเพิ่มขึ้น ข้าวเปลือกเจ้า 5% นาปี ราคาสูงขึ้นจากตันละ 8,323 บาท เป็นตันละ 8,904 บาท ข้าวเปลือกเหนียว 10% เมล็ดยาว ราคาสูงขึ้นจากตันละ 8,361 บาท เป็นตันละ 9,368 บาท ผลผลิตข้าวนาปี ปี 2552/52 ออกสู่ตลาดอย่างต่อเนื่อง รัฐบาลได้ดำเนินมาตรการประกันรายได้เกษตรกรผู้ปลูกข้าว ปี 2552/53 โดยเริ่มโครงการตั้งแต่วันที่ 1 ต.ค.52 - 28 ก.พ.53 ยกเว้นภาคใต้ตั้งแต่ 1 กุมภาพันธ์ - 31 พฤษภาคม 2553

4. การส่งออก

	หน่วย ปริมาณ: ล้านตัน				
	ปี 2548	ปี 2549	ปี 2550	ปี 2551	ปี 2552
ปริมาณการส่งออก (มค.- ธค.)	7.304	7.420	9.557	10.011	8.5*
ธ 1 - 6 พย.	-	-	-	9.057	7.360
มูลค่าส่งออก (มค.- ธค.)	90,874	97,349	123,700	200,507	-
ธ 1 - 6 พย.	-	-	-	181,328	145,579

ปี 2552 กระทรวงพาณิชย์ปรับเป้าหมายการส่งออกข้าวจากเดิมปริมาณ 8.5 - 9.6 ล้านตัน เหลือประมาณ 8.5 ล้านตัน ซึ่งรายงานส่งออกเบื้องต้นตั้งแต่วันที่ 1 มค.- 6 พย.2552 มีปริมาณ 7.360 ล้านตัน คิดเป็นร้อยละ 86.59 ของเป้าหมายส่งออก และมูลค่าส่งออกรวม 145,579 ล้านบาท

5. สภาพปัญหาและสาเหตุ

5.1 ผลผลิตส่วนใหญ่ออกสู่ตลาดพร้อมกันมากและกระจุกตัวในช่วงต้นฤดู จากการที่ตลาดโลกมีความต้องการข้าวและธัญพืชเพิ่มขึ้น ประเทศผู้ผลิตสำคัญประสบภัยธรรมชาติ จะส่งผลให้ราคาปรับตัวสูงขึ้น

5.2 การค้าข้าวในตลาดโลกราคามีแนวโน้มดีขึ้น เนื่องจากทั้งผู้ส่งออกและผู้นำเข้าสำคัญ เช่น จีน ไทย พม่า บังคลาเทศ มีผลผลิตเพิ่มขึ้น ส่วนอินเดียประสบภัยแล้งและเกิดพายุ มีผลผลิตลดลง

5.3 ราคาข้าวส่งออกมีผลต่อราคาภายในประเทศ หากราคาตลาดโลกสูงขึ้น ทำให้ราคาภายในประเทศสูงขึ้นตามไปด้วย

6. มาตรการประกันรายได้เกษตรกรผู้ปลูกข้าว ปี 2552/53

คณะกรรมการนโยบายข้าวแห่งชาติ (กชช.) ได้มีมติเมื่อวันที่ 27 สิงหาคม 2552 และ 16 กันยายน 2552 เห็นชอบมาตรการประกันรายได้เกษตรกรผู้ปลูกข้าวนาปี ปีการผลิต 2552/53 ดังนี้

6.1 เป้าหมายและพื้นที่ดำเนินการประกันรายได้ข้าวเปลือกหอมมะลิ ข้าวเปลือกพันธุ์ กข.15 ข้าวเปลือกหอมจังหวัด ข้าวเปลือกเจ้า ข้าวเปลือกปทุมธานี และข้าวเปลือกเหนียวในพื้นที่เพาะปลูกข้าวทั่วประเทศ

6.2 ราคาและปริมาณประกันรายได้จากการขายข้าวเปลือก กำหนดราคาและปริมาณประกันรายได้จากการขายข้าวเปลือก ณ ความชื้นไม่เกิน 15% ตามที่คณะกรรมการนโยบายข้าวแห่งชาติด้านการผลิตเสนอ ดังนี้ ข้าวเปลือกหอมมะลิ ต้นละ 15,300 บาท ปริมาณครัวเรือนละไม่เกิน 14 ตัน ข้าวเปลือกหอมจังหวัด ต้นละ 14,300 บาท ปริมาณครัวเรือนละไม่เกิน 16 ตัน ข้าวเปลือกเจ้า ต้นละ 10,000 บาท ปริมาณครัวเรือนละไม่เกิน 25 ตัน ข้าวเปลือกปทุมธานี ต้นละ 10,000 บาท ปริมาณครัวเรือนละไม่เกิน 25 ตัน ข้าวเปลือกเหนียว ต้นละ 9,500 บาท ปริมาณครัวเรือนละไม่เกิน 16 ตัน

7. ผลการดำเนินการ

โครงการประกันรายได้เกษตรกรผู้ปลูกข้าวถึง ณ วันที่ 30 พฤศจิกายน 2552 มีเกษตรกรขึ้นทะเบียนเกษตรกร จำนวน 3,303,391 ราย ผ่านการประชาคม จำนวน 3,197,788 ราย และทำสัญญากับ ธ.ก.ส. จำนวน 2,273,899 ราย (คิดเป็นร้อยละ 71.11 ที่ผ่านประชาคม) และ ธ.ก.ส. จ่ายเงินชดเชยแล้ว 114,051 ราย มีสัญญาจำนวน 161,059 ฉบับ เป็นเงินชดเชย จำนวน 1,376,466,445 บาท

สำนักส่งเสริมการค้าสินค้าเกษตร
กรมการค้าภายใน
ธันวาคม 2552
PricDec2009/vv/D-64

ราคาข้าวเปลือกหอมมะลิ ที่โรงสีรับซื้อในส่วนภูมิภาค

FILE : PX004

หน่วย : บาท/ตัน

ปี	มค.	กพ.	มีค.	เมย.	พค.	มิย.	กค.	สค.	กย.	ตค.	พย.	ธค.	เฉลี่ย
2541	9,352	9,508	8,909	8,738	8,709	8,664	8,501	8,388	8,041	7,258	6,332	6,298	8,225
2542	6,855	6,685	6,603	6,462	6,614	6,638	6,958	7,436	8,455	8,354	7,850	6,676	7,132
2543	6,743	6,781	6,885	6,977	7,311	7,477	8,005	8,135	8,177	8,146	7,289	6,413	7,362
2544	6,583	6,389	6,085	6,140	5,933	5,750	5,711	5,170	4,929	5,151	4,867	4,822	5,628
2545	5,216	5,410	5,472	5,550	5,625	6,248	6,735	6,785	6,874	6,758	6,340	6,375	6,116
2546	6,425	6,778	7,560	7,850	7,990	8,340	8,465	8,818	9,315	8,950	7,980	8,665	8,095
2547	9,376	9,175	9,270	9,567	9,249	8,743	7,957	7,718	7,407	7,178	7,738	7,695	8,423
2548	7,885	7,959	8,001	7,999	7,909	7,689	7,696	8,000	8,014	7,863	7,683	7,600	7,858
2549	7,500	7,833	8,151	8,157	8,305	8,315	8,812	8,975	9,023	8,980	8,364	8,291	8,392
2550	8,680	8,788	8,930	8,955	8,913	8,961	9,033	9,025	9,058	9,118	9,348	10,297	9,092
2551	10,500	12,175	13,108	18,497	18,576	15,111	14,758	13,658	13,761	13,649	11,910	12,276	13,998
2552	13,575	14,061	14,246	14,254	13,998	14,067	15,006	15,380	15,649	15,546	13,894		14,516

หมายเหตุ : เป็นราคารับซื้อเฉลี่ยหน้าโรงสีจังหวัดสุรินทร์ อุดรธานี อุบลราชธานี และนครราชสีมา (ชนิดสีได้ตันข้าว 36 กรัม)

ราคาข้าวเปลือกเหนียว (เมล็ดยาว) ที่โรงสีรับซื้อในส่วนภูมิภาค

หน่วย : บาท/ตัน

ปี	มค.	กพ.	มีค.	เมย.	พค.	มิย.	กค.	สค.	กย.	ตค.	พย.	ธค.	เฉลี่ย
2541	8,491	8,521	7,880	7,970	8,099	8,033	7,971	7,880	7,730	7,155	6,263	6,000	7,666
2542	5,831	5,536	5,241	5,033	5,174	4,877	4,783	4,997	5,304	4,876	4,562	4,790	5,084
2543	4,667	4,549	4,528	4,706	4,831	4,828	5,068	5,203	5,208	5,295	5,111	4,997	4,916
2544	5,467	5,612	5,550	5,651	5,795	5,948	6,018	5,830	5,750	5,509	4,739	5,006	5,573
2545	5,063	5,124	5,112	5,374	5,657	5,781	5,913	6,155	6,293	6,073	5,568	5,236	5,612
2546	5,397	5,774	5,950	6,000	6,058	6,229	6,576	6,923	7,125	6,248	6,220	6,367	6,239
2547	6,730	6,510	6,514	6,669	6,742	6,600	6,600	6,540	6,209	5,940	6,100	5,945	6,425
2548	6,235	6,300	6,300	6,300	6,300	6,300	6,300	6,500	6,452	6,015	5,700	6,030	6,228
2549	6,774	6,979	7,200	7,331	7,500	7,679	9,100	9,464	10,020	10,262	10,567	10,258	8,595
2550	11,367	11,300	11,329	11,447	11,920	12,667	12,700	12,700	12,700	12,700	9,250	9,041	11,593
2551	8,691	8,860	9,862	12,664	10,279	9,293	8,698	7,903	7,582	6,991	6,120	6,902	8,654
2552	7,691	7,903	7,636	7,547	7,331	7,385	7,919	7,814	8,247	8,361	9,368		7,927

หมายเหตุ : เป็นราคารับซื้อเฉลี่ยหน้าโรงสีจังหวัดอุดรธานี กาฬสินธุ์ และขอนแก่น

สำนักส่งเสริมการค้าสินค้าเกษตร

3 ธันวาคม 2552

px(รวม)/Tophit/vv/d65

ราคาข้าวเปลือกเจ้าในปี 5% ตลาดกลางก้านันทรัง/ท่าข้าวลาดยาว

FILE : PX003

หน่วย : บาท/ตัน

ปี	มค.	กพ.	มีค.	เมย.	พค.	มิย.	กค.	สค.	กย.	ตค.	พย.	ธค.	เฉลี่ย
2541	7,253	7,494	6,650										7,132
2542	6,271	6,050										4,720	5,680
2543	4,824	4,975										4,550	4,783
2544	4,550	4,550	4,550								4,450	4,553	4,531
2545	4,624	4,761	4,650							4,750	4,750	4,700	4,706
2546	4,732	4,750	4,750								4,383	4,530	4,629
2547	4,727										6,090	6,250	5,689
2548	6,404	6,450									6,858	6,850	6,641
2549	6,850	6,850	6,850								6,168	6,250	6,594
2550	6,330	6,389									6,566	6,750	6,509
2551	6,773	7,838									9,400	9,400	8,353
2552	10,300	10,776								8,323	8,908		10,538

ราคาข้าวเปลือกเจ้าในปี 5% ตลาดกลางจังหวัดพิษณุโลก

หน่วย : บาท/ตัน

ปี	มค.	กพ.	มีค.	เมย.	พค.	มิย.	กค.	สค.	กย.	ตค.	พย.	ธค.	เฉลี่ย
2540	5,143	5,134	5,090	4,958	4,875							6,050	5,208
2541	6,956	7,350										5,435	6,580
2542	6,057	5,668	5,465								4,915	4,725	5,366
2543	4,850	4,958	4,799	4,472							4,715	4,132	4,654
2544	4,186	4,267	4,127								4,328	4,289	4,239
2545	4,405	4,650	4,650	4,650						4,706	4,627	4,475	4,595
2546	4,593	4,646	4,650								4,488	4,406	4,557
2547	4,680										5,775	5,885	5,447
2548	5,975	6,122									6,743	6,725	6,391
2549	6,725	6,725	6,725								5,806	6,000	6,396
2550	6,205	6,250									6,509	6,741	6,426
2551	6,836	8,293									9,250	9,490	8,467
2552	9,728	10,224									8,900		9,976

ราคาข้าวเปลือกนปี 5 % เฉลี่ยตลาดก้านันทรัง/ท่าข้าวลาดยาวและตลาดกลางจังหวัดพิษณุโลก

หน่วย : บาท/ตัน

ปี	มค.	กพ.	มีค.	เมย.	พค.	มิย.	กค.	สค.	กย.	ตค.	พย.	ธค.	เฉลี่ย
2541	7,105	7,422	6,650									5,435	6,653
2542	6,164	5,859	5,465								4,915	4,723	5,425
2543	4,837	4,967	4,799	4,472							4,715	4,341	4,689
2544	4,368	4,409	4,339								4,389	4,421	4,385
2545	4,514	4,706	4,650	4,650						4,728	4,688	4,588	4,646
2546	4,663	4,698	4,700								4,434	4,468	4,593
2547	4,704										5,932	6,068	5,568
2548	6,190	6,286									6,800	6,788	6,516
2549	6,788	6,788	6,788								5,987	6,125	6,495
2550	6,268	6,320									6,538	6,746	6,468
2551	6,805	8,066									9,325	9,445	8,410
2552	10,014	10,500								8,323	8,904		10,257

ราคาข้าวเปลือกเจ้านาปรัง ความชื้น 15% ตลาดก้านันทรง / ทำข้าวลาดยาว

FILE : PX 008

หน่วย : บาท/ตัน

ปี	มค.	กพ.	มีค.	เมย.	พค.	มิย.	กค.	สค.	กย.	ตค.	พย.	ธค.	เฉลี่ย
2541	6,575	6,770	6,599	6,681	6,568	7,211	7,281	7,400	7,296	6,495	5,544	5,679	6,675
2542	6,213	5,611	5,368	4,859	4,840	5,200	5,303	5,248	4,997	4,671	4,655	4,797	5,147
2543	4,825		4,659	4,419	4,561	4,674	4,380	4,450	4,025	4,245	4,322	4,385	4,450
2544	4,498	4,492	4,273	4,185	4,250	4,385	4,450	4,160	4,330	4,345	4,344		4,337
2545			4,576	4,606	4,845	4,956	4,750	4,640	4,650	4,681			4,713
2546			4,580	4,550	4,550	4,731	4,902	4,713	4,707	4,603			4,667
2547		4,850	5,065	5,254	5,250	5,250	5,446	5,998	5,906	6,050			5,452
2548			6,365	6,888	6,900	6,882	6,750	6,688	6,983	6,950			6,801
2549			6,850	6,850	6,850	6,850	6,859	6,935	6,408	6,030			6,704
2550			6,243	6,323	6,174	6,233	6,250	6,250	6,250	6,250			6,247
2551			10,423	13,086	12,952	12,522	12,440	12,258	12,033	11,850			12,196
2552			9,997	10,319	10,061	10,120	10,538	9,790	9,200				10,004

หมายเหตุ : ตั้งแต่เดือนกุมภาพันธ์ 47 เป็นต้นไป เป็นราคาที่ตลาดกลางทำข้าวลาดยาว

ราคาข้าวเปลือกเจ้านาปรัง ความชื้น 15% ตลาดกลางจังหวัดพิษณุโลก

หน่วย : บาท/ตัน

ปี	มค.	กพ.	มีค.	เมย.	พค.	มิย.	กค.	สค.	กย.	ตค.	พย.	ธค.	เฉลี่ย
2541	7,437	7,126	6,231	6,695	6,599	7,267	7,186	7,286	7,148	6,164	5,192	5,488	6,652
2542	6,020	5,560	5,131	4,532	4,714	5,141	5,098	5,070	4,780	4,348	4,552	4,585	4,961
2543	4,740	4,889	4,677	4,316	4,173	4,123	4,080	4,221	3,775	4,192	4,177	4,156	4,293
2544	4,198	4,212	4,050	3,916	4,030	4,225	4,310	4,198	4,298	4,250	4,225	4,303	4,185
2545	4,439	4,617	4,571	4,589	4,610	4,635	4,492	4,410	4,425	4,492			4,528
2546			4,490	4,475	4,586	4,689	4,687	4,578	4,648				4,593
2547		4,740	5,048	5,131	5,317	5,373	5,448	5,670	5,775	5,775			5,364
2548			6,346	6,475	6,475	6,475	6,475	6,475	6,543	6,775			6,505
2549			6,663	6,475	6,475	6,475	6,475	6,475	6,335	5,575			6,369
2550			6,023	6,215	6,285	6,150	6,150	6,150	6,130	6,061			6,146
2551			10,533	13,803	13,642	12,321	12,500	11,917	11,773	10,580			12,134
2552			9,750	9,450	9,750	9,750	9,750	9,750	9,532	8,438			9,521

ราคาข้าวเปลือกนาปรัง ความชื้น 15 %เฉลี่ย ทำข้าวลาดยาวและจังหวัดพิษณุโลก

หน่วย : บาท/ตัน

ปี	มค.	กพ.	มีค.	เมย.	พค.	มิย.	กค.	สค.	กย.	ตค.	พย.	ธค.	เฉลี่ย
2541	7,006	6,948	6,415	6,688	6,584	7,239	7,234	7,343	7,208	6,301	5,368	5,583	6,660
2542	6,117	5,586	5,250	4,696	4,777	5,170	5,201	5,159	4,888	4,510	4,604	4,691	5,054
2543	4,787	4,889	4,668	4,368	4,367	4,398	4,230	4,336	3,900	4,218	4,250	4,271	4,390
2544	4,348	4,352	4,162	4,050	4,140	4,305	4,380	4,179	4,314	4,298	4,284	4,303	4,260
2545	4,439	4,617	4,574	4,598	4,728	4,793	4,621	4,525	4,538	4,587			4,602
2546			4,535	4,513	4,568	4,710	4,795	4,646	4,678	4,603			4,631
2547		4,795	5,057	5,193	5,284	5,312	5,447	5,834	5,841	5,913			5,408
2548			6,355	6,682	6,688	6,679	6,613	6,582	6,764	6,863			6,653
2549			6,757	6,663	6,663	6,663	6,667	6,705	6,372	5,803			6,537
2550			6,137	6,268	6,230	6,192	6,200	6,200	6,190	6,156			6,197
2551			10,478	13,445	13,297	12,422	12,470	12,088	11,907	11,215			12,165
2552			9,874	9,885	9,906	9,935	10,144	9,770	9,366	8,438			9,665

สำนักส่งเสริมการค้าสินค้าเกษตร

ราคาขายส่งข้าวสารเจ้า 100 % ชั้น 2 ตลาดกรุงเทพมหานคร

File : PX006

หน่วย : บาท/100 กก.

ปี	มค.	กพ.	มีค.	เมย.	พค.	มิย.	กค.	สค.	กย.	ตค.	พย.	ธค.	เฉลี่ย
2541	1,450	1,287	1,156	1,178	1,213	1,324	1,319	1,304	1,270	1,078	941	970	1,208
2542	1,058	987	902	828	854	898	900	886	876	819	851	846	892
2543	858	892	821	770	751	742	716	718	709	766	769	758	773
2544	755	748	729	716	720	740	743	724	729	719	741	752	735
2545	807	825	786	797	833	828	782	767	763	782	776	777	794
2546	824	832	806	807	814	826	806	779	766	741	734	759	791
2547	810	815	904	906	896	896	910	950	930	968	1,005	1,046	920
2548	1,069	1,075	1,087	1,135	1,126	1,123	1,108	1,125	1,131	1,134	1,104	1,112	1,111
2549	1,121	1,143	1,142	1,123	1,136	1,157	1,158	1,138	1,118	1,079	1,042	1,047	1,117
2550	1,074	1,085	1,082	1,052	1,063	1,091	1,073	1,072	1,066	1,078	1,119	1,169	1,085
2551	1,185	1,412	1,738	2,613	2,602	2,192	2,176	2,069	2,209	1,959	1,808	1,791	1,980
2552	1,845	1,966	1,911	1,758	1,767	1,805	1,843	1,713	1,686	1,555	1,707		1,778

ราคาขายส่งข้าวสารเจ้า 5% ตลาดกรุงเทพมหานคร

หน่วย : บาท/100 กก.

ปี	มค.	กพ.	มีค.	เมย.	พค.	มิย.	กค.	สค.	กย.	ตค.	พย.	ธค.	เฉลี่ย
2541	1,401	1,233	1,119	1,140	1,162	1,288	1,254	1,238	1,230	1,043	910	927	1,162
2542	1,022	949	868	799	822	866	873	859	831	780	816	819	859
2543	824	833	767	724	687	689	684	694	679	745	742	731	733
2544	730	724	700	671	675	694	707	696	710	702	714	726	704
2545	785	800	764	773	803	799	758	745	740	751	751	750	768
2546	794	797	782	783	785	795	774	747	739	721	714	732	764
2547	777	778	873	881	871	876	889	925	906	937	979	1,026	893
2548	1,049	1,055	1,066	1,115	1,106	1,103	1,088	1,105	1,107	1,108	1,079	1,088	1,089
2549	1,095	1,119	1,117	1,090	1,106	1,127	1,128	1,108	1,088	1,050	1,013	1,022	1,089
2550	1,050	1,051	1,038	1,018	1,031	1,061	1,039	1,038	1,027	1,051	1,096	1,135	1,053
2551	1,148	1,365	1,696	2,524	2,417	2,105	2,093	2,018	2,149	1,818	1,711	1,682	1,894
2552	1,705	1,866	1,809	1,656	1,663	1,734	1,748	1,625	1,595	1,495	1,619		1,683

ราคาขายส่งปลายข้าวขาว A-1เลิศ (ใหม่) ตลาดกรุงเทพมหานคร

หน่วย : บาท/100 กก.

ปี	มค.	กพ.	มีค.	เมย.	พค.	มิย.	กค.	สค.	กย.	ตค.	พย.	ธค.	เฉลี่ย
2541	873	798	717	699	698	770	818	888	934	906	782	792	806
2542	794	718	677	618	625	690	724	728	683	604	597	522	665
2543	531	531	520	504	495	486	519	533	540	533	510	515	518
2544	534	524	497	501	522	545	585	589	612	602	541	541	549
2545	581	588	596	595	591	586	580	579	595	642	631	609	598
2546	595	591	570	560	556	584	578	583	584	581	583	600	580
2547	630	665	767	788	807	817	802	821	787	765	805	810	772
2548	829	841	836	838	830	818	813	825	836	846	812	800	827
2549	780	787	783	791	771	771	764	772	791	778	747	775	776
2550	829	870	861	822	800	821	829	847	880	950	996	1,074	882
2551	1,123	1,326	1,570	2,212	1,916	1,554	1,490	1,226	1,219	985	869	870	1,363
2552	905	977	1,004	1,008	939	954	960	889	887	852	993		943

ราคาขายส่งข้าวสารเจ้า 25% ในตลาดกรุงเทพมหานคร

px006-2

หน่วย : บาท/100 กก.

ปี	มค.	กพ.	มีค.	เมย.	พค.	มิย.	กค.	สค.	กย.	ตค.	พย.	ธค.	เฉลี่ย
2541	1,265	1,112	1,003	1,006	1,037	1,158	1,162	1,160	1,144	1,003	870	883	1,067
2542	941	868	814	748	758	816	825	820	789	741	767	753	803
2543	759	765	714	675	645	643	640	651	647	700	691	681	684
2544	683	675	648	626	634	655	675	670	684	676	670	680	665
2545	733	748	721	728	749	746	713	704	702	725	723	717	726
2546	746	762	730	729	732	743	735	707	705	689	681	694	721
2547	734	746	844	853	849	854	866	900	875	874	904	965	855
2548	984	994	1,000	1,030	1,021	1,018	1,004	1,020	1,022	1,024	994	1,003	1,009
2549	1,016	1,034	1,032	1,006	993	993	998	983	981	969	948	971	994
2550	998	998	979	953	958	982	979	981	983	998	1,058	1,102	997
2551	1,147	1,350	1,681	2,454	2,402	2,062	2,027	1,845	1,896	1,587	1,355	1,408	1,768
2552	1,533	1,566	1,535	1,433	1,417	1,477	1,487	1,377	1,357	1,280	1,399		1,442

ราคาขายส่งข้าวหนึ่ง 100 % ตลาดกรุงเทพมหานคร

หน่วย : บาท/100 กก.

ปี	มค.	กพ.	มีค.	เมย.	พค.	มิย.	กค.	สค.	กย.	ตค.	พย.	ธค.	เฉลี่ย
2541	1,420	1,305	1,103	1,096	1,124	1,268	1,273	1,284	1,265	1,092	764	997	1,166
2542	1,075	976	909	858	882	892	883	915	988	983	1,002	914	940
2543	886	907	863	830	810	811	814	799	752	812	762	763	817
2544	777	730	702	712	735	782	872	857	906	886	803	755	793
2545	793	799	769	761	771	766	751	760	766	790	797	757	773
2546	777	780	762	766	762	784	786	766	760	750	734	726	763
2547	753	787	882	916	933	926	924	995	975	985	1,001	1,037	926
2548	1,057	1,065	1,061	1,132	1,114	1,110	1,090	1,111	1,133	1,133	1,089	1,078	1,098
2549	1,081	1,108	1,108	1,095	1,096	1,123	1,143	1,131	1,124	1,095	1,066	1,057	1,102
2550	1,065	1,065	1,078	1,068	1,062	1,091	1,082	1,078	1,078	1,103	1,175	1,225	1,098
2551	1,248	1,523	1,870	2,751	2,799	2,354	2,344	2,162	2,205	1,892	1,759	1,783	2,058
2552	1,855	2,029	1,976	1,805	1,807	1,946	1,949	1,817	1,907	1,745	1,778		1,874

สำนักส่งเสริมการค้าสินค้าเกษตร

ราคาขายส่งข้าวเหนียว 10% เมล็ดยาว ตลาดกรุงเทพมหานคร

PX007-2

หน่วย : บาท/100 กก.

ปี	มค.	กพ.	มีค.	เมย.	พค.	มิย.	กค.	สค.	กย.	ตค.	พย.	ธค.	เฉลี่ย
2541	1,839	1,784	1,666	1,682	1,653	1,605	1,582	1,545	1,526	1,440	1,274	1,225	1,568
2542	1,231	1,108	974	888	901	839	823	881	966	845	894	935	940
2543	930	867	848	919	966	968	1,026	1,020	1,022	1,025	1,025	1,035	971
2544	1,071	1,030	996	986	985	1,020	1,024	996	985	868	895	891	979
2545	946	929	945	968	1,040	1,047	1,079	1,095	1,138	1,141	1,156	1,145	1,052
2546	1,141	1,163	1,165	1,165	1,165	1,166	1,156	1,371	1,391	1,405	1,239	1,260	1,232
2547	1,305	1,279	1,265	1,265	1,244	1,235	1,235	1,224	1,127	1,098	1,135	1,120	1,211
2548	1,147	1,150	1,150	1,150	1,150	1,150	1,150	1,150	1,150	1,150	1,095	1,090	1,140
2549	1,247	1,264	1,270	1,286	1,340	1,399	1,688	1,741	1,837	1,961	2,044	2,010	1,591
2550	2,023	2,040	2,040	2,040	2,115	2,130	2,130	2,248	2,450	2,325	1,718	1,661	2,077
2551	1,488	1,526	1,655	2,141	1,761	1,594	1,503	1,444	1,405	1,364	1,298	1,325	1,542
2552	1,305	1,387	1,390	1,377	1,370	1,358	1,395	1,367	1,445	1,439	1,757		1,417

ราคาขายส่งปลายข้าวเหนียว A-1 ตลาดกรุงเทพมหานคร

หน่วย : บาท/100 กก.

ปี	มค.	กพ.	มีค.	เมย.	พค.	มิย.	กค.	สค.	กย.	ตค.	พย.	ธค.	เฉลี่ย
2541	1,148	987	882	912	909	895	873	875	881	868	793	777	900
2542	800	771	746	754	759	754	745	758	824	674	634	595	735
2543	567	563	520	530	549	556	565	558	547	556	564	609	557
2544	731	870	869	891	926	966	952	843	817	790	680	709	837
2545	756	774	810	807	814	795	812	822	831	844	808	853	811
2546	857	858	845	845	845	817	821	863	904	846	848	865	851
2547	882	867	865	885	885	885	885	886	905	858	833	835	873
2548	844	845	865	915	868	865	865	875	875	875	875	905	873
2549	912	983	1,072	1,143	1,145	1,204	1,311	1,384	1,532	1,662	1,704	1,661	1,309
2550	1,640	1,640	1,629	1,590	1,590	1,590	1,557	1,585	1,399	1,231	1,266	1,250	1,497
2551	1,196	1,346	1,476	1,795	1,505	1,319	1,253	1,202	1,171	1,021	943	982	1,267
2552	985	1,091	1,103	1,085	1,055	1,055	1,063	1,102	1,191	1,235	1,403		1,124

สำนักส่งเสริมการค้าสินค้าเกษตร

ราคาขายส่งข้าวสารหอมมะลิ 100% ชั้น 2 ในตลาดกรุงเทพมหานคร

PX007-3

หน่วย : บาท/100 กก.

ปี	มค.	กพ.	มีค.	เมย.	พค.	มิย.	กค.	สค.	กย.	ตค.	พย.	ธค.	เฉลี่ย
2541	2,564	2,386	2,156	2,068	2,088	2,033	1,896	1,810	1,698	1,518	1,422	1,430	1,922
2542	1,454	1,423	1,378	1,348	1,378	1,370	1,476	1,563	1,908	1,850	1,721	1,530	1,533
2543	1,520	1,531	1,543	1,563	1,727	1,840	2,028	2,015	1,983	1,970	1,910	1,887	1,793
2544	1,443	1,345	1,306	1,297	1,227	1,145	1,117	996	952	1,032	1,088	1,031	1,165
2545	1,021	1,053	1,044	1,050	1,105	1,219	1,309	1,311	1,345	1,275	1,278	1,252	1,189
2546	1,359	1,440	1,686	1,811	1,837	1,862	1,855	1,972	2,074	1,888	1,865	1,675	1,777
2547	1,856	1,766	1,760	1,743	1,681	1,606	1,477	1,454	1,379	1,427	1,510	1,510	1,597
2548	1,512	1,540	1,540	1,540	1,523	1,471	1,460	1,502	1,501	1,500	1,468	1,465	1,502
2549	1,465	1,538	1,590	1,590	1,618	1,668	1,809	1,825	1,816	1,804	1,621	1,670	1,668
2550	1,782	1,790	1,790	1,780	1,746	1,747	1,750	1,750	1,750	1,765	1,855	1,955	1,788
2551	2,043	2,227	2,416	3,322	3,214	2,729	2,637	2,419	2,459	2,434	2,471	2,465	2,570
2552	2,505	2,676	2,727	2,705	2,680	2,773	2,952	3,042	3,144	3,197	2,775		2,834

ราคาขายส่งปลายข้าวสารหอมมะลิในตลาดกรุงเทพมหานคร

หน่วย : บาท/100 กก.

ปี	มค.	กพ.	มีค.	เมย.	พค.	มิย.	กค.	สค.	กย.	ตค.	พย.	ธค.	เฉลี่ย
2541	886	821	768	782	802	823	832	892	945	914	788	800	838
2542	826	822	825	824	827	824	839	812	825	812	712	616	797
2543	601	603	605	611	585	569	591	610	598	622	579	569	595
2544	572	582	624	651	692	757	781	810	802	805	712	685	706
2545	722	704	682	680	671	672	680	697	713	712	697	670	692
2546	636	650	628	605	614	639	642	673	705	704	678	728	659
2547	828	953	1,001	1,037	1,067	995	950	963	850	833	894	887	938
2548	913	909	881	875	868	846	850	907	899	898	869	823	878
2549	800	833	839	828	813	848	869	870	886	866	834	856	845
2550	895	930	925	958	955	993	996	1,008	1,027	1,034	1,116	1,201	1,003
2551	1,263	1,442	1,635	2,298	2,055	1,688	1,700	1,593	1,767	1,795	1,388	1,192	1,651
2552	1,305	1,528	1,647	1,633	1,584	1,610	1,605	1,488	1,250	1,132	1,272		1,459

สำนักส่งเสริมการค้าสินค้าเกษตร

ราคาขายส่งข้าวหอมปทุมธานี ตลาดกรุงเทพมหานคร

PX009

หน่วย : บาท/100 กก.

ปี	มค.	กพ.	มีค.	เมย.	พค.	มิย.	กค.	สค.	กย.	ตค.	พย.	ธค.	เฉลี่ย
2547	-	-	-	-	1,111	990	971	1,000	1,162	1,117	1,150	1,150	1,081
2548	1,150	1,150	1,150	1,150	1,150	1,150	1,150	1,180	1,190	1,190	1,190	1,190	1,166
2549	1,209	1,234	1,290	1,290	1,290	1,388	1,481	1,490	1,490	1,487	1,351	1,290	1,358
2550	1,373	1,390	1,368	1,290	1,284	1,280	1,280	1,186	1,170	1,183	1,321	1,388	1,293
2551	1,484	1,749	2,393	2,911	2,754	2,455	2,320	2,202	2,328	2,231	2,105	2,159	2,258
2552	2,205	2,413	2,393	2,258	2,364	2,435	2,494	2,230	2,185	1,988	2,291		2,296

ราคาขายส่งปลายข้าวหอมปทุมธานี ตลาดกรุงเทพมหานคร

หน่วย : บาท/100 กก.

ปี	มค.	กพ.	มีค.	เมย.	พค.	มิย.	กค.	สค.	กย.	ตค.	พย.	ธค.	เฉลี่ย
2547	-	-	-	-	901	880	821	840	806	798	844	862	844
2548	882	893	851	845	843	823	820	847	848	848	836	815	846
2549	789	800	817	811	792	809	818	818	826	825	782	793	807
2550	844	891	918	898	886	909	915	928	952	976	1,063	1,133	943
2551	1,202	1,392	1,594	2,232	1,961	1,623	1,642	1,429	1,589	1,560	1,119	1,055	1,533
2552	1,155	1,366	1,554	1,478	1,406	1,450	1,443	1,275	1,055	959	1,124		1,297

ราคาข้าวเปลือกหอมปทุมธานี ที่โรงสีรับซื้อในส่วนภูมิภาค

หน่วย : บาท/ตัน

ปี	มค.	กพ.	มีค.	เมย.	พค.	มิย.	กค.	สค.	กย.	ตค.	พย.	ธค.	เฉลี่ย
2547	-	-	-	-	-	-	-	-	5,810	5,968	6,220	6,221	6,055
2548	6,417	6,541	6,485	6,500	6,500	6,547	6,550	6,600	6,600	6,626	6,700	6,700	6,564
2549	6,700	6,880	6,800	6,750	6,750	6,780	6,845	7,159	7,050	6,686	6,532	6,521	6,788
2550	7,026	7,400	7,386	7,011	6,617	6,624	6,600	6,600	6,600	6,616	6,991	7,447	6,910
2551	7,582	9,032	11,587	14,450	13,766	10,902	12,650	11,925	12,118	11,514	9,743	9,725	11,250
2552	10,980	11,224	11,695	10,683	10,450	11,123	12,477	10,320	9,764	8,929	9,884		10,684

สำนักส่งเสริมการค้าสินค้าเกษตร

สรุปปริมาณการส่งข้าวออกไปต่างประเทศรายเดือน

หน่วย: ปริมาณ/เมตริกตัน
มูลค่า/ล้านบาท

เดือน	2538	2539	2540	2541	2542	2543	2544	2545	2546	2547	2548	2549	2550	2551	2552
มค.	683,322	562,889	377,949	684,258	561,509	453,860	542,617	683,545	580,091	550,232	764,497	579,501	622,942	1,022,849	637,657
กพ.	638,035	430,992	287,899	564,678	435,160	531,032	468,532	531,389	544,549	704,296	588,663	585,601	591,362	1,049,697	674,909
มีค.	580,866	492,731	374,825	591,276	466,123	495,392	376,301	571,122	482,455	821,005	591,762	626,015	743,386	1,136,239	724,700
ไตรมาสแรก	1,902,223	1,486,612	1,040,673	1,840,212	1,462,792	1,480,284	1,387,450	1,786,056	1,607,095	2,075,533	1,944,922	1,791,117	1,957,690	3,208,785	2,037,266
เมย.	374,147	417,077	418,520	547,554	379,246	403,915	547,252	483,273	556,881	800,361	588,838	599,232	703,758	816,424	718,453
พค.	526,393	518,318	396,191	427,058	473,077	557,074	634,543	646,631	586,875	831,376	597,570	665,334	683,554	1,006,026	807,154
มิย.	533,577	425,083	473,177	495,114	537,306	396,904	611,925	498,500	532,499	946,430	588,818	659,296	729,510	954,388	859,166
ไตรมาสที่ 2	1,434,117	1,360,478	1,287,888	1,469,726	1,389,629	1,357,893	1,793,720	1,628,404	1,676,255	2,578,167	1,775,226	1,923,862	2,116,822	2,776,838	2,384,773
กค.	405,274	415,273	425,167	529,767	615,205	544,933	523,064	533,432	684,057	1,003,889	561,690	553,948	624,703	890,492	649,865
สค.	376,875	413,516	412,798	525,671	632,679	493,681	699,300	574,400	699,916	738,805	628,221	525,788	641,321	790,060	724,951
กย.	435,860	312,445	462,548	416,133	623,196	521,024	722,541	565,366	633,782	879,905	560,741	624,922	836,384	709,319	728,394
ไตรมาสที่ 3	1,218,009	1,141,234	1,300,513	1,471,571	1,871,080	1,559,638	1,944,905	1,673,198	2,017,755	2,622,599	1,750,652	1,704,658	2,102,408	2,389,871	2,103,210
ตค.	337,186	352,704	465,190	461,287	564,073	697,394	813,038	908,034	716,841	1,089,458	600,084	697,756	1,101,638	604,910	684,351
พย.	425,557	429,231	435,278	526,719	658,781	727,417	805,751	682,724	727,684	964,682	592,664	663,253	1,168,506	437,476	639,358
ธค.	622,232	480,125	742,667	639,340	767,664	776,768	800,503	567,222	851,784	809,786	640,798	640,010	1,110,318	593,154	
ไตรมาสที่ 4	1,384,975	1,262,060	1,643,135	1,627,346	1,990,518	2,201,579	2,419,292	2,157,980	2,296,309	2,863,926	1,833,546	2,001,019	3,380,462	1,635,540	1,323,709
ปริมาณรวม	5,939,324	5,250,384	5,272,209	6,408,855	6,714,019	6,599,394	7,545,367	7,245,638	7,597,414	10,140,225	7,304,346	7,420,656	9,557,382	10,011,034	7,848,958
มูลค่ารวม	46,792	48,783	60,619	85,394	72,324	68,102	69,261	67,193	76,368	110,376	90,874	97,349	123,700	200,892	155,763

ที่มา : สภาหอการค้าแห่งประเทศไทย (ตั้งแต่ปี 2541 - ปัจจุบันเป็นข้อมูลจากกรมการค้าต่างประเทศ)

กรมการค้าภายใน

1. ผลผลิตและความต้องการใช้ (ล้านตันหัวมันสด)	ปี 47/48	ปี 48/49	ปี 49/50*	ปี 50/51	ปี 51/52	ปี 52/53
ผลผลิตของไทย	16.94	22.58	26.41	27.39	29.15	25.03
พื้นที่เพาะปลูก (ล้านไร่)	6.16	6.69	7.13	7.30	8.01	7.78
2. ต้นทุนการผลิตหัวมันสด (บาท/กก.)	0.92	0.84	0.82	1.08	1.21	1.21
3. ราคา (บาท/กก.)	ปี 47/48	ปี 48/49	ปี 49/50	ปี 50/51	ต.ค.52	พ.ย.52
หัวมันสดคละเกษตรกรขายได้	1.33	1.29	1.21	1.92	1.24	1.45
หัวมันสดเชื้อแป้ง 25% จ.นครราชสีมา	1.50	1.29	1.33	2.01	1.54	1.75
มันเส้น FOB (US\$/ตัน)	112.25	112.46	122.0	122.0	149.24	164.93
แป้งมัน FOB (US\$/ตัน)	232.50	245.00	271.00	269.00	295.12	329.76
4. การส่งออก (ล้านตันผลิตภัณฑ์)	ปี 46/47	ปี 47/48	ปี 48/49	ปี 49/50	ปี 50/51	ปี 51/52
มันเส้น	2.62	2.63	3.51	2.86	1.50	2.43
มันอัดเม็ด	2.73	0.40	0.22	1.65	1.97	0.21
แป้งดิบ	1.13	0.98	1.48	1.47	1.47	1.64
แป้งแปรรูป	0.61	0.63	0.60	0.47	0.51	0.51
กากมัน	0.18	0.34	0.28	0.43	0.40	0.32
รวม	7.27	4.98	6.09	6.88	5.85	4.60

5. มาตรการ ปี 2551/52

คณะรัฐมนตรี มีมติเมื่อวันที่ 28 ตุลาคม 2551 วันที่ 17 กุมภาพันธ์ 2552 และวันที่ 7 เมษายน 2552 เห็นชอบในหลักการให้ดำเนินโครงการแทรกแซงตลาดมันสำปะหลังปี 2551/52 ด้วยการรับจำนำหัวมันสำปะหลังสด 13 ล้านตัน เพื่อแปรรูปเป็นมันเส้นและแป้งมัน โดยมีเงื่อนไขรับจำนำจากเกษตรกรไม่เกินรายละ 250 ตัน หรือวงเงินไม่เกินรายละ 350,000 บาท ระยะเวลารับจำนำเดือน พ.ย.51 – เม.ย.52 ราคารับจำนำกำหนดราคาเป็นขั้นบันไดจาก กก.ละ 1.80 บาท ในเดือน พ.ย.51 ปรับเพิ่มเติมเดือนละ 0.05 บาท/กก. ถึงเดือน เม.ย.52 กก.ละ 2.05 บาท

ผลการดำเนินงาน

มีผู้ประกอบการสมัครเข้าร่วมโครงการ ประกอบด้วย ลานมัน 631 ราย โรงแป้ง 52 ราย โกดังกลาง 304 ราย และ อคส.อนุมัติ ลานมันเข้าร่วม 526 ราย โรงแป้ง 47 ราย และ โกดังกลาง 336 ราย ขณะนี้เปิดจุดรับจำนำแล้ว แยกเป็นลานมัน 509 จุด และ โรงแป้ง 48 จุด มีเกษตรกรเข้าร่วมโครงการแล้ว 530,273 ราย ปริมาณการรับจำนำ 11,713,088 ตัน

6. มาตรการปี 2552/53

คณะรัฐมนตรีมีมติ (11 ส.ค.52) เห็นชอบหลักเกณฑ์และวิธีดำเนินโครงการประกันรายได้เกษตรกรผู้ปลูกมันสำปะหลังปี 2552/53 โดย (1) กำหนดราคาประกันหัวมันสดเชื้อแป้ง 25% กก.ละ 1.70 บาท (ต้นทุนการผลิตเฉลี่ยทั่วประเทศ กก.ละ 1.21 บาท บวกค่าขนส่ง กก.ละ 0.15 บาท และผลตอบแทนให้เกษตรกรร้อยละ 25 กก.ละ 0.34 บาท) (2) ให้เกษตรกรใช้สิทธิประกันเพื่อขอรับเงินส่วนต่างราคาตามปริมาณที่ผลิตได้จริงแต่ไม่เกินครัวเรือนละ 100 ตัน (3) กรมส่งเสริมการเกษตรขึ้นทะเบียน

เกษตรกรผู้ปลูกมันสำปะหลังปี 2552/53 ช่วงเดือน กรกฎาคม - กันยายน 2552 (4) ช.ก.ส. ทำสัญญาประกันราคากับเกษตรกรที่มีหนังสือรับรองการขึ้นทะเบียนเกษตรกรช่วงเดือนสิงหาคม - 15 มกราคม 2553 (5) คณะอนุกรรมการกำหนดเกณฑ์กลางอ้างอิงโครงการประกันรายได้เกษตรกรผู้ปลูกมันสำปะหลัง กำหนดเกณฑ์กลางอ้างอิงทุก 15 วัน(ทุกวันที่ 1 และ 16 ของทุกเดือน) สำหรับคำนวณเงินจ่ายส่วนต่างราคา ให้เกษตรกรที่มาขอใช้สิทธิประกันกับช.ก.ส.ในช่วง 15 วันถัดไป (6) ให้เกษตรกรใช้สิทธิได้ทันทีนับถัดจากวันทำสัญญา และต้องไม่เกินวันที่ 31 พฤษภาคม 2553

ผลการดำเนินการ การขึ้นทะเบียนเกษตรกร 437,496 ครัวเรือน ผ่านการประชุม 443,086 ครัวเรือน มีเกษตรกรที่ทำสัญญาโครงการประกันรายได้เกษตรกรผู้ปลูกมันสำปะหลังปี 2552/53 รวม 428,504 ราย (28 ธันวาคม 2552) โดยมีการโอนเงินส่วนต่างให้เกษตรกร 145,687 ราย จำนวน 167,353 สัญญา เป็นเงิน 1,021.399 ล้านบาท

7. สถานการณ์ปี 2552/53

7.1 ในประเทศ

สมาคมการค้ามันเส้น/แป้งมัน ได้ประเมินสถานการณ์ผลผลิตปี 52/53 ว่าผลผลิตอาจลดลงมากกว่าที่ สศก. ประเมินว่าจะมีผลผลิต 25.03 ล้านตัน โดยคาดว่าผลผลิตอาจจะมีเพียง 20-21 ล้านตัน หัวมันสด โดย สศก. แจ้งว่าผลผลิตออกสู่ตลาดแล้วร้อยละ 31.71 (7.93 ล้านตัน) สำหรับราคาหัวมันสดที่เกษตรกรขายได้ในจังหวัดแหล่งผลิต(จ.นครราชสีมา) เชื้อแป้ง 25% กก.ละ 1.95 บาท สูงขึ้นจากเดือนที่ผ่านมาร้อยละ 11.43 (กก.ละ 1.75 บาท) โดยผลผลิตออกสู่ตลาดน้อยไม่เพียงพอความต้องการของผู้ค้าและผู้ส่งออก รวมทั้งโรงแป้งส่วนใหญ่มีการปรับราคารับซื้อสูงขึ้นอย่างต่อเนื่อง เนื่องจากต้องการวัตถุดิบเพื่อใช้ในการผลิตแป้งมัน เพื่อส่งมอบให้แก่ผู้ค้าซึ่งมีการสั่งซื้อไว้ล่วงหน้า ทั้งนี้ ผู้ประกอบการในวงการค้าคาดการณ์ว่า ราคาหัวมันสดมีแนวโน้มสูงขึ้นอย่างต่อเนื่อง

7.2 ต่างประเทศ

การส่งออกผลิตภัณฑ์มันเส้นของไทย ช่วงเดือน ม.ค.- ต.ค.52 มันเส้น 2.88 ล้านตัน มูลค่า 13,186 ล้านบาท เพิ่มขึ้นจากช่วงเดียวกันของปี 51 (ม.ค.- ตค.) ร้อยละ 136 มันอัดเม็ด 0.249 ล้านตัน มูลค่า 1,106 ล้านบาท ลดลงจากช่วงเดียวกันของปี 51 (ม.ค.- ตค.) ร้อยละ 83 แป้งมัน 1.927 ล้านตัน มูลค่า 22,200 ล้านบาท ลดลงจากช่วงเดียวกันของปี 51 (ม.ค.- ตค.) ร้อยละ 16 ทั้งนี้ การส่งออกผลิตภัณฑ์มันเส้นมีการสั่งซื้อจากจีนมีความต้องการมันเส้นจากไทยอย่างต่อเนื่อง เพื่อใช้ในอุตสาหกรรมเอทานอลและเลี้ยงปศุสัตว์ ทั้งนี้สต็อกที่ได้จัดซื้อไว้ล่วงหน้ามีไม่เพียงพอ โดยขณะนี้เวียดนามผลผลิตเริ่มออกสู่ตลาดแล้ว แต่มีปริมาณน้อย ด้านมันอัดเม็ด EU ไม่มีการสั่งซื้อ สำหรับแป้งมันมีการสั่งซื้ออย่างต่อเนื่อง ได้แก่ อินโดนีเซีย ใต้หวัน ญี่ปุ่น และมีการเปิดตลาดใหม่ในประเทศมาเลเซีย อินเดีย ส่งผลให้ราคา มีแนวโน้มขยับสูงขึ้นอย่างต่อเนื่อง

สำนักส่งเสริมการค้าสินค้าเกษตร

ธันวาคม 2552

	ต.ค.	พ.ย.	ธ.ค.	ม.ค.	ก.พ.	มี.ค.	เม.ย.	พ.ค.	มิ.ย.	ก.ค.	ส.ค.	ก.ย.	เฉลี่ย
1. ราคาหัวมันสดเกษตรกรขายได้ : สำนักงานเศรษฐกิจการเกษตร													
2546/47	0.77	0.79	0.82	0.82	0.76	0.74	0.80	0.83	0.98	1.00	1.06	1.09	0.80
2547/48	1.04	1.10	1.20	1.30	1.39	1.48	1.47	1.40	1.30	1.30	1.40	1.30	1.33
2548/49	1.21	1.27	1.40	1.37	1.38	1.36	1.30	0.99	0.99	0.96	0.94	0.94	1.29
2549/50	0.87	1.00	1.13	1.12	1.16	1.23	1.21	1.25	1.35	1.52	1.72	1.79	1.28
2550/51	1.72	1.62	1.82	1.99	2.09	2.20	2.23	2.13	2.00	1.93	1.76	1.53	1.92
2551/52	1.40	1.28	1.14	1.16	1.16	1.19	1.13	1.11	1.13	1.21	1.25	1.20	1.20
2552/53	1.24	1.45											
2. ราคาหัวมันสดเชื้อแป้ง 25% จ.นครราชสีมา													
2545/46	1.06	1.06	1.16	1.02	1.05	0.98	1.02	1.00	0.97	0.96	0.96	0.93	1.01
2546/47	0.91	0.95	1.02	0.99	0.95	0.96	1.04	1.13	1.18	1.21	1.21	1.17	1.06
2547/48	1.12	1.20	1.29	1.49	1.53	1.59	1.65	1.68	1.68	1.65	1.54	1.52	1.50
2548/49	1.45	1.46	1.52	1.43	1.41	1.32	1.27	1.18	1.17	1.12	1.06	1.06	1.29
2549/50	1.06	1.15	1.18	1.18	1.21	1.28	1.33	1.47	1.59	1.69	1.74	1.85	1.39
2550/51	1.87	1.81	1.91	2.06	2.22	2.33	2.33	2.18	1.98	1.97	1.78	1.62	2.01
2551/52	1.46	1.41	1.38	1.22	1.20	1.18	1.25	1.30	1.36	1.43	1.41	1.42	1.34
2552/53	1.54	1.75											
3. ราคาส่งออก เอฟ.ไอ.บี.มันเส้น													
2545/46	2.96	2.93	2.89	2.81	2.82	2.85	2.90	2.90	2.82	2.83	2.82	2.82	2.86
2546/47	2.81	2.90	2.96	2.84	2.72	2.63	2.90	3.11	3.33	3.54	3.80	3.80	3.11
2547/48	3.29	3.29	3.40	3.76	4.00	4.36	4.46	4.51	4.73	4.83	4.76	4.73	4.18
2548/49	4.56	4.35	4.21	4.02	4.04	3.75	3.86	3.95	4.35	4.37	4.25	4.25	4.16
2549/50	4.22	3.94	4.20	3.96	3.97	3.96	3.93	4.28	4.39	4.63	4.94	5.24	4.31
2550/51	5.56	5.26	5.48	5.54	5.68	5.76	5.92	5.93	5.91	6.12	6.26	5.49	5.74
2551/52	5.16	4.88	4.44	3.92	4.30	4.47	4.43	4.38	4.37	4.42	4.71	4.81	4.52
2552/53	4.97	5.45											
4. ราคาส่งออก เอฟ.ไอ.บี.แป้งมัน													
2545/46	7.47	7.55	7.55	7.67	7.79	7.77	7.66	7.29	7.06	6.87	6.87	6.64	7.35
2546/47	6.52	6.65	7.11	6.91	6.61	6.89	7.16	7.68	7.82	7.84	7.95	7.95	7.26
2547/48	7.93	7.83	7.88	8.88	9.42	10.44	11.21	11.10	11.40	11.21	9.64	9.51	9.70
2548/49	9.47	9.19	9.30	8.97	9.01	8.32	8.49	8.32	8.39	8.23	7.77	7.73	8.60
2549/50	7.89	8.45	8.55	8.94	8.97	8.36	9.00	10.13	10.74	10.97	11.13	11.35	9.54
2550/50	11.99	11.58	11.98	12.12	12.66	13.39	13.59	13.07	12.63	12.24	11.25	10.54	12.25
2551/51	9.80	9.65	9.26	8.71	8.25	8.61	9.05	9.25	9.11	9.45	9.48	9.51	9.18
2552/53	9.79	10.90											10.35

ที่มา : สำนักงานเศรษฐกิจการเกษตร , กรมการค้าภายใน , สมาคมการค้ามันสำปะหลังไทย

ปริมาณการส่งออกมันสำปะหลัง

หน่วย : ตัน

	ต.ค.	พ.ย.	ธ.ค.	ม.ค.	ก.พ.	มี.ค.	เม.ย.	พ.ค.	มิ.ย.	ก.ค.	ส.ค.	ก.ย.	รวม
1. ปริมาณการส่งออกมันเส้น													
2545/46	12,000	54,835	122,515	124,015	312,651	75,228	376,459	126,398	105,678	87,865	172,496	37,904	1,608,042
2546/47	46,915	92,409	258,108	328,407	171,706	157,904	226,123	211,811	427,336	221,686	278,619	202,177	2,623,202
2547/48	115,748	219,937	244,532	156,113	197,141	313,386	214,612	336,599	180,921	282,829	217,839	147,369	2,627,027
2548/49	136,728	273,082	316,322	294,264	407,051	283,804	171,660	258,455	313,228	486,538	258,133	306,519	3,505,784
2549/50	342,132	322,559	376,015	618,400	471,790	264,246	191,913	276,728	266,874	190,478	142,264	844,518.85	3,547,850
2550/51	34,285	88,971	227,417	155,375	223,935	226,306	135,789	42,474	81,263	95,649	136,233	48,606	1,496,304
2551/52	73,650	21,582	230,805	89,152	193,852	208,220	293,064	161,220	271,407	312,361	351,277	546,252	2,752,842
2552/53	448,978												448,978
2. ปริมาณการส่งออกแป้งมันดิบ													
2545/46	88,302	93,664	75,146	106,524	108,849	104,626	97,088	71,693	70,054	66,297	71,929	90,960	1,045,132
2546/47	107,470	93,318	95,245	105,007	98,104	104,317	86,566	98,526	95,259	78,603	78,950	86,183	1,127,547
2547/48	102,786	91,678	88,689	66,634	70,098	87,556	74,581	66,437	72,005	62,656	75,018	121,694	979,833
2548/49	121,710	109,907	88,681	119,783	130,847	133,447	116,149	115,639	126,303	119,528	158,416	136,690	1,477,100
2549/50	175,912	183,936	155,158	144,803	148,018	165,281	150,681	112,611	94,718	80,061	96,531	118,338	1,626,048
2550/51	120,170	110,850	132,230	114,032	229,048	138,746	89,023	94,437	101,393	111,620	106,874	124,279	1,472,702
2551/52	117,707	76,664	78,790	72,914	112,973	140,661	133,786	134,380	132,936	141,224	168,598	147,381	1,458,014
2552/53	237,147												237,147
3. ปริมาณการส่งออกแป้งมันแปรรูป													
2545/46	38,217	41,732	37,744	42,820	38,708	48,157	52,384	49,493	37,609	41,982	36,915	46,012	511,773
2546/47	42,095	42,209	47,131	45,083	51,189	53,509	61,390	53,635	55,170	47,928	53,435	58,410	611,184
2547/48	60,540	53,245	59,571	51,801	42,143	53,474	60,525	63,277	46,155	46,330	42,275	47,732	627,068
2548/49	45,758	50,978	46,046	45,621	48,813	65,884	45,164	61,049	43,391	49,570	47,470	52,430	602,174
2549/50	56,268	66,497	59,760	33,981	33,802	40,365	34,101	48,120	45,854	34,932	39,654	33,623	526,957
2550/51	46,829	42,352	35,327	33,760	39,408	44,639	39,620	44,460	36,823	50,566	41,555	53,204	508,543
2551/51	44,049	42,859	34,754	35,369	37,431	53,960	59,438	54,006	54,073	52,096	54,155	51,439	573,628
2552/53	53,193												53,193

ที่มา : กรมศุลกากร

ราคาหัวมันสดเชื้อแป้ง 25% ณ โรงงานแป้งมันสำปะหลัง ปี 2544 - 2552

ปีการผลิต	ม.ค.	ก.พ.	มี.ค.	เม.ย.	พ.ค.	มิ.ย.	ก.ค.	ส.ค.	ก.ย.	ต.ค.	พ.ย.	ธ.ค.	เฉลี่ย
1. จังหวัดนครราชสีมา													
ปี 2544	0.83	0.82	0.84	0.88	1.03	1.14	1.30	1.30	1.24	1.16	1.18	1.18	1.08
ปี 2545	1.16	1.17	1.27	1.33	1.31	1.32	1.26	1.16	1.14	1.06	1.06	1.16	1.20
ปี 2546	1.07	1.05	0.98	1.02	1.00	0.97	0.96	0.96	0.93	0.91	0.95	1.02	0.99
ปี 2547	0.99	0.95	0.96	1.04	1.13	1.18	1.21	1.21	1.17	1.12	1.20	1.29	1.12
ปี 2548	1.49	1.53	1.59	1.65	1.68	1.68	1.65	1.54	1.52	1.45	1.46	1.52	1.56
ปี 2549	1.43	1.41	1.32	1.27	1.18	1.17	1.12	1.06	1.06	1.06	1.15	1.18	1.20
ปี 2550	1.18	1.21	1.28	1.33	1.47	1.59	1.69	1.74	1.85	1.87	1.81	1.91	1.58
ปี 2551	2.06	2.22	2.33	2.33	2.18	1.98	1.97	1.78	1.62	1.46	1.41	1.38	1.89
ปี 2552	1.22	1.20	1.18	1.25	1.30	1.36	1.40	1.41	1.42	1.54	1.75		1.37
2. จังหวัดกาฬสินธุ์													
ปี 2544	0.70	0.74	0.76	0.80	0.92	1.05	1.18	1.02	1.05	1.08	1.08	1.13	0.96
ปี 2545	1.15	1.19	1.24	1.25	1.25	1.23	1.14	1.04	0.92	0.94	1.02	1.07	1.12
ปี 2546	1.07	1.07	1.05	1.05	1.00	0.96	0.89	0.86	0.82	0.80	0.86	0.99	0.95
ปี 2547	0.96	0.86	0.86	0.90	0.94	1.11	1.05	1.05	1.07	1.13	1.16	1.17	1.02
ปี 2548	1.27	1.40	1.56	1.63	1.67	1.64	1.47	1.23	1.23	1.25	1.28	1.28	1.41
ปี 2549	1.48	1.48	1.44	1.25	1.16	1.08	1.03	0.95	0.89	0.91	1.08	1.23	1.17
ปี 2550	1.22	1.24	1.27	1.31	1.38	1.48	1.73	1.78	1.77	1.77	1.78	1.88	1.55
ปี 2551	1.96	2.14	2.33	2.33	2.22	1.88	1.82	1.58	1.51	1.36	1.40	1.33	1.82
ปี 2552	1.29	1.25	1.28	1.21	1.21	1.21	1.29	1.21	1.32	1.43	1.59		1.30
3. จังหวัดชลบุรี													
ปี 2544	0.76	0.80	0.81	0.85	0.94	1.06	1.23	1.16	1.10	1.10	1.15	1.16	1.01
ปี 2545	1.13	1.14	1.14	1.23	1.22	1.14	1.00	1.00	1.02	1.00	0.98	1.04	1.09
ปี 2546	1.06	1.02	0.95	0.91	0.89	0.85	0.86	0.87	0.91	0.87	0.87	0.95	0.92
ปี 2547	0.92	0.83	0.86	0.99	1.05	1.12	1.14	1.20	1.23	1.18	1.20	1.30	1.09
ปี 2548	1.37	1.49	1.63	1.72	1.57	1.56	1.53	1.51	1.43	1.35	1.44	1.53	1.51
ปี 2549	1.46	1.37	1.34	1.26	1.19	1.19	1.16	1.06	1.04	1.05	1.24	1.26	1.22
ปี 2550	1.32	1.30	1.33	1.40	1.50	1.67	1.74	1.74	1.85	1.91	1.91	2.02	1.64
ปี 2551	2.20	2.10	2.28	2.43	2.35	2.09	1.93	1.88	1.44	1.37	1.34	1.25	1.89
ปี 2552	1.23	1.10	1.14	1.17	1.24	1.25	1.43	1.51	1.51	1.53	1.89		1.36
4. เฉลี่ย 3 จังหวัด													
ปี 2544	0.76	0.79	0.80	0.84	0.96	1.08	1.24	1.16	1.13	1.11	1.14	1.16	1.01
ปี 2545	1.15	1.17	1.22	1.27	1.26	1.23	1.13	1.07	1.03	1.00	1.02	1.09	1.14
ปี 2546	1.07	1.05	0.99	0.99	0.96	0.93	0.90	0.90	0.89	0.86	0.89	0.99	0.95
ปี 2547	0.96	0.88	0.89	0.98	1.04	1.14	1.13	1.15	1.16	1.14	1.19	1.25	1.08
ปี 2548	1.38	1.47	1.59	1.67	1.64	1.63	1.55	1.43	1.39	1.35	1.39	1.44	1.49
ปี 2549	1.46	1.42	1.37	1.26	1.18	1.15	1.10	1.02	1.00	1.01	1.16	1.22	1.19
ปี 2550	1.24	1.25	1.29	1.35	1.45	1.58	1.72	1.75	1.82	1.85	1.83	1.94	1.59
ปี 2551	2.07	2.15	2.31	2.36	2.25	1.98	1.91	1.75	1.52	1.40	1.38	1.32	1.87
ปี 2552	1.25	1.18	1.20	1.21	1.25	1.27	1.37	1.34	1.41	1.50	1.74		1.34

ยางพารา

1. ผลผลิตและความต้องการใช้	2548	2549	2550	2551	2552	2553(F)	
1.1 สต็อกโลก (ล้านตัน)	1.650	2.110	2.030	2.020	2.020		
1.2 ผลผลิตโลก (ล้านตัน)	8.907	9.701	9.700	10.050	9.880		
1.3 การใช้ของโลก (ล้านตัน)	9.073	9.240	9.780	9.820	9.800		
1.4 ผลผลิตไทย (ล้านตัน)	2.937	3.137	3.056	3.166	3.175	3.394	
1.5 การใช้ภายในประเทศ (ล้านตัน)	0.335	0.321	0.374	0.367	0.354		
1.6 ปริมาณส่งออก (ล้านตัน)	2.632	3.058	2.966	2.832	2.436	(ม.ค.-พ.ย.52)	
1.7 สต็อก (ล้านตัน)	0.204	0.250	0.230	0.252			
ที่มา : สถาบันวิจัยยาง, (F) ประมาณการ							
2. ต้นทุน (บาท/กก.)	30.35	32.55	34.73	39.70	39.32		
3. ราคา (บาท/กก.)	2548	2549	2550	2551	2552		
						ด.ค.	พ.ย.
							% Δ
3.1 ยางแผ่นดิบชั้น 3 (เกษตรกรขายได้)	52.19	68.19	68.97	76.55	67.41	73.05	8.37
3.2 ยางแผ่นดิบชั้น 3 (ตลาดหาคาใหญ่)	56.78	72.12	72.38	79.90	71.31	76.80	7.70
3.3 ยางแผ่นรมควันชั้น 3 (FOB. กรุงเทพฯ)	60.21	79.86	78.47	87.10	78.57	84.93	8.09
3.4 ยางแผ่นรมควันชั้น 3 (FOB. สิงคโปร์)	59.28	78.86	77.99	85.16	77.82	84.62	8.74

4. สภาพปัญหาและการแก้ไข้ปัญหา

4.1 ในช่วงที่ผ่านมา (ปี 2535 – ปี 2544) ได้เกิดปัญหาราคายางพาราตกต่ำ กระทรวงเกษตรฯ โดยองค์การสวนยาง (อศย.) ได้แทรกแซงตลาดอย่างต่อเนื่อง โดยใช้เงินกู้จากธนาคารกรุงไทยรวมประมาณ 21,000 ล้านบาท เพื่อใช้หมุนเวียนรับซื้อยาง และเกิดภาวะขาดทุนในการดำเนินการประมาณ 15,000 ล้านบาท

4.2 ได้มีการจัดตั้งบริษัทร่วมทุนยาง 3 ประเทศ (ไทย อินโดนีเซีย และมาเลเซีย) มีวัตถุประสงค์เพื่อรักษาเสถียรภาพราคายาง ซึ่งเป็นที่คาดว่าจะทำให้ราคายางเคลื่อนไหวอยู่ในเกณฑ์สูงอย่างยั่งยืน และประเทศผู้ผลิตมีอำนาจต่อรองและการจัดการด้านการตลาด ทั้งนี้ กรม. ได้มีมติ (28 เม.ย.46) เห็นชอบให้จัดสรรเงิน 100 ล้านเหรียญสหรัฐฯ หรือ 4,400 ล้านบาท ใช้ลงทุนในบริษัทร่วมทุนฯ

5. สถานการณ์ปัจจุบัน

5.1 สถานการณ์ตลาดโลก

ผลผลิตยางธรรมชาติของโลกปี 2552 มีประมาณ 9.88 ล้านตัน ลดลงจากปี 2551 ร้อยละ 1.69 ส่วนการใช้ยางธรรมชาติของโลก ประมาณ 9.80 ล้านตัน ลดลงจากปีที่ผ่านมาเล็กน้อย คิดเป็นร้อยละ 0.20 เนื่องจากความต้องการใช้ในอุตสาหกรรมยานยนต์หดตัวจากการที่ภาวะเศรษฐกิจถดถอยทั่วโลก

5.2 สถานการณ์ภายในประเทศ

5.2.1 การผลิตการใช้ ผลผลิตยางพารา ปี 2552 คาดว่ามีประมาณ 3.175 ล้านตัน เพิ่มขึ้นจาก ปี 2551 ร้อยละ 0.28 เนื่องจากผลผลิตยางในแหล่งผลิตภาคตะวันออกเฉียงเหนือและภาคเหนือเพิ่มขึ้น ส่วนความ

ต้องการใช้ค่าว่ามีประมาณ 0.354 ล้านตัน ลดลงจากปี 2551 ร้อยละ 3.54 สำหรับปี 2553 คาดว่าผลผลิตมีประมาณ 3.394 ล้านตัน เพิ่มขึ้นร้อยละ 6.89

5.2.2 ความเคลื่อนไหวของราคา ในเดือนพฤศจิกายน 2552 ราคาส่งออกยางแผ่นรมควัน ชั้น 3 (F.O.B. กรุงเทพฯ) ยางแผ่นรมควันชั้น 3 (FOB. สิงคโปร์) ราคายางแผ่นดิบชั้น 3 ตลาดกลางหาดใหญ่ และราคายางแผ่นดิบชั้น 3 ที่เกษตรกรขายได้ เฉลี่ย กก.ละ 84.93, 84.62, 76.80 และ 73.05 สูงขึ้นจากเดือนที่ผ่านมาร้อยละ 8.09, 8.74, 7.70 และ 8.37 ตามลำดับ เนื่องจากอุปทานยางน้อย ประกอบกับราคาน้ำมันดิบที่สูงขึ้นและเศรษฐกิจโลกที่ฟื้นตัว รวมถึงในภาคอุตสาหกรรมยานยนต์ที่ดีขึ้นเช่นกัน ทั้งในประเทศจีนและสหรัฐซึ่งมียอดขายรถยนต์ที่เพิ่มขึ้น ส่งผลให้อุตสาหกรรมผลิตยางล้อรถยนต์มีความต้องการยางเพิ่มขึ้นด้วย โดยเทียบกับระยะเดียวกันของปี 2551 ราคาสูงกว่าร้อยละ 37.90, 46, 44.12 และ 43.77 ตามลำดับ

6. แนวทางแก้ไข

6.1 จากการที่ได้เกิดปัญหาราคายางพาราดตกต่ำ ตั้งแต่เดือนตุลาคม 2551 เป็นต้นมา มีหลายฝ่ายได้ร้องเรียนขอให้กระทรวงพาณิชย์พิจารณาช่วยเหลือ ซึ่งกระทรวงฯ ได้มีหนังสือขอความร่วมมือกระทรวงเกษตรและสหกรณ์พิจารณาดำเนินการแก้ไขปัญหาดังกล่าว เนื่องจากเห็นว่ากระทรวงเกษตรฯ มี พ.ร.บ. ควบคุมยาง พ.ศ.2542 ที่เป็นกลไกในการควบคุมและกำกับดูแลการประกอบธุรกิจเกี่ยวกับยางเป็นระบบครบวงจร ตั้งแต่การผลิต การค้า และการแปรรูป และมีหลายหน่วยงานที่ดูแลในเรื่องยางพารา

6.2 การประชุมของ 3 ประเทศผู้ผลิตยางพารารายใหญ่

6.2.1 สภาความร่วมมือด้านยางระหว่างประเทศ (International Tripartite Rubber Cooperation : ITRC) ซึ่งมีไทย มาเลเซีย และอินโดนีเซีย ได้มีมติ(29-30 ต.ค.51) (1) เฝ้าระวังการปลูกแทนต้นยางเก่าของ 3 ประเทศในปี 52 จำนวน 1.06 ล้านไร่ จะลดผลผลิตได้ 2.15 แสนตัน (2) ควบคุมพื้นที่ปลูกยางไม้ให้ยางล้นตลาด (3) การชะลอการกรีดและขายยาง (4) สมาคมผู้ค้ายางทั้ง 3 ประเทศจะไม่ลดราคายางที่มีการตกลงไว้กับผู้ซื้อ

6.2.2 บริษัทร่วมทุนยางพาราระหว่างประเทศ (International Rubber Consortium Limited : IRCo) ซึ่งมีผู้ผลิตยางรายใหญ่ 3 ประเทศดังกล่าว ได้มีมติ (13 ธ.ค.51) ให้ลดปริมาณส่งออกยางในปี 52 รวม 700,000 ตัน

6.3 สมาคมประเทศผู้ผลิตยางธรรมชาติ (Association of Natural Rubber Producing Countries : ANRPC) ซึ่งมีสมาชิก จีน อินเดีย อินโดนีเซีย มาเลเซีย ปาปัวนิวกินี สิงคโปร์ ศรีลังกา ไทย และเวียดนาม มีมติเห็นชอบในหลักการให้สมาชิก (1) ผลักดันให้เกษตรกรโค่นต้นยางเก่าอายุ 25 ปีขึ้นไป และปลูกทดแทนพื้นที่เป้าหมาย 1.06 ล้านไร่/ปี (ไทย 4 แสนไร่/ปี ซึ่งปี 52 จะลดผลผลิตได้กว่า 80,000 ตันจากที่ผลิตได้ปีละ 3.06 ล้านตัน) และ (2) ให้ลดจำนวนวันกรีดยาง จากเดิมที่กรีด 3 วัน/สัปดาห์ เหลือ 2 วัน/สัปดาห์

6.4 มติคณะรัฐมนตรี

6.4.1 มาตรการเร่งด่วน ค.ร.ม.มีมติเมื่อ 28 ม.ค.52 (1) เห็นชอบโครงการสนับสนุนสถาบันเกษตรกรแปรรูปยางเพิ่มมูลค่าเพื่อแก้ไขปัญหาราคายางตกต่ำ ตามที่กระทรวงเกษตรฯ เสนอ โดยให้สถาบันเกษตรกรรวบรวมน้ำยางสดและยางแผ่นดิบจากสมาชิก 200,000 ตัน มาแปรรูปเป็นยางแผ่นรมควัน ยางแผ่นรมควันอัดก้อน ยางแท่ง และน้ำยางข้นแล้วเก็บสต็อกไว้รอจำหน่ายเมื่อราคาเหมาะสม (2) อนุมัติวงเงินกู้จาก ธ.ก.ส. 8,000 ล้านบาท โดยให้เร่งระบายผลผลิตเพื่อปิดบัญชีภายใน 1 ปี และชำระเงินคืน ธ.ก.ส. โดยเร็ว (3) อนุมัติงบกลาง 270 ล้านบาท เพื่อใช้เป็นค่าบริหารและดำเนินการโครงการฯ

6.4.2 ค.ร.ม.มีมติเมื่อ 17 ก.พ.52 เห็นชอบให้จัดตั้งคณะกรรมการนโยบายยางธรรมชาติ เพื่อเป็นกลไกระดับชาติในการกำกับดูแลสินค้ายางพารา และ 24 ก.พ.52 ค.ร.ม.มีมติรับทราบองค์ประกอบและอำนาจหน้าที่ของคณะกรรมการฯ ซึ่งมีนายกรัฐมนตรีหรือรองนายกฯ ที่นายกฯ มอบหมายเป็นประธานกรรมการ และเลขาธิการสำนักงานเศรษฐกิจการเกษตร เป็นกรรมการและเลขานุการ

6.4.3 ค.ร.ม.มีมติเมื่อ 28 ก.ค.52 เห็นชอบการขยายระยะเวลาโครงการฯ จากเดิมวันที่ 31 ธ.ค.52 เป็นวันที่ 31 ธ.ค.53

6.4.4 ค.ร.ม.มีมติเมื่อ 25 ส.ค.52 อนุมัติในหลักการตามที่ ประธานคณะกรรมการนโยบายยางธรรมชาติเสนอ ดังนี้ (1) ให้องค์การสวนยาง (อ.ส.ย.) กู้เงินจาก ธ.ก.ส. ในวงเงิน 5,000 ล้านบาท อัตราดอกเบี้ยร้อยละ 0 จากวงเงิน 8,000 ล้านบาท ตามที่ ค.ร.ม. ได้มีมติอนุมัติให้ดำเนิน โครงการฯ ไว้แล้ว เพื่อใช้เป็นเงินทุนหมุนเวียนรวมทั้งดอกเบี้ยที่เกิดขึ้นในการดำเนินการซื้อขายจากสถาบันเกษตรกรที่ไม่สามารถแปรรูปหรืออัดก้อนหรือขายยางไปต่างประเทศ โดยใช้ราคาราคาตลาดเป็นคร่าวๆ เพื่อให้ราคาขายสูงขึ้น มีเป้าหมายประมาณ 120,000 ตัน และให้จำหน่ายไปต่างประเทศ โดยให้กระทรวงการคลังค้ำประกัน (2) เหม่าจ่ายค่าบริหารในการดำเนินการตามข้อ (1) ให้ อ.ส.ย. ในอัตราร้อยละ 3 ของวงเงินที่ใช้ซื้ออย่างจริง โดยเบิกจ่ายจากงบกลาง สำหรับการกู้เงินเพื่อนำไปดำเนินการตามนโยบายดังกล่าว และให้ อ.ส.ย. ประสานงานกับสำนักงานบริหารหนี้สาธารณะเพื่อบรรจุไว้ในแผนการบริหารหนี้สาธารณะ ส่วนค่าบริหารในการดำเนินการ ให้ อ.ส.ย. ประสานงานในรายละเอียดกับ ธ.ก.ส. ต่อไป

6.5 การดำเนินการของกระทรวงเกษตรฯ ตามมติ ครม.

6.5.1 แต่งตั้งคณะกรรมการบริหารโครงการสนับสนุนสถาบันเกษตรกรแปรรูปยางเพิ่มมูลค่าเพื่อแก้ไขปัญหาราคายางตกต่ำ ตามมติ ครม. (3 ก.พ.52) มีหน้าที่กำหนดมาตรการ หลักเกณฑ์ เงื่อนไข และการดำเนินงาน การบริหารโครงการฯ รวมทั้งกำกับดูแล ตรวจสอบ ติดตามและประสานงาน

6.5.2 คณะกรรมการบริหารโครงการฯ ได้ประชุม 6 ครั้ง โดยมีมติ ดังนี้ (1) แต่งตั้งคณะอนุกรรมการตามโครงการฯ คือ 1) คณะอนุกรรมการบริหารโครงการระดับจังหวัด 2) คณะอนุกรรมการเก็บรักษายาง 3) คณะอนุกรรมการตลาดยาง 4) คณะอนุกรรมการติดตามและประเมินผล 5) คณะอนุกรรมการประชาสัมพันธ์ (2) เห็นชอบหลักเกณฑ์ และเงื่อนไขในการบริหารและดำเนินงานตามโครงการฯ (3) ขอให้ทุกหน่วยงานเร่งรัดการประชาสัมพันธ์ สร้างความเข้าใจหลักเกณฑ์และแนวทางการดำเนินงานกับสถาบันเกษตรกรด้วย (4) ให้จัดทำรายงานความก้าวหน้าการดำเนินงานของโครงการฯ นำเสนอ ค.ร.ม. เพื่อทราบทุก 3 เดือน (5) กรณีหน่วยงานที่ต้องใช้เงินหลังสิ้นปีงบประมาณ 2552 ให้ทำเรื่องผูกพันขอเงินกับกรมบัญชีกลางเป็นกรณีพิเศษ (6) ให้สถาบันเกษตรกรแสดงข้อมูลศักยภาพการผลิต ปริมาณการผลิตให้คณะอนุกรรมการบริหารโครงการฯ ระดับจังหวัด ได้รับทราบ และสถาบันเกษตรกรต้องตรวจสอบข้อมูลของเกษตรกรที่เป็นสมาชิก โดยไม่จำกัดวงเงินกู้ให้เป็นตามเงื่อนไขของ ธ.ก.ส. และเห็นชอบในหลักการให้ อ.ส.ย. มีบทบาทเป็นผู้รวบรวมยาง หรือรับซื้อขายจากสถาบันเกษตรกรที่ไม่ประสงค์ หรือไม่ศักยภาพเพียงพอที่จะแปรรูปหรือจำหน่ายยางได้เอง แล้วนำมาแปรรูปเอง หรือจ้างผู้อื่นแปรรูป โดย อ.ส.ย. นำยางมาเป็นหลักทรัพย์ค้ำประกันและเป็นผู้กู้เงินจาก ธ.ก.ส. แต่หากทั้ง อ.ส.ย. และ ธ.ก.ส. มีข้อจำกัดหรือเงื่อนไขในการดำเนินการ ให้เสนอคณะรัฐมนตรีพิจารณาอนุมัติ หรือหน่วยงานที่เกี่ยวข้องเพื่อดำเนินการ (7) ขอให้ฝ่ายเลขานุการฯ ร่วมกับคณะอนุกรรมการด้านประชาสัมพันธ์ จัดประชุมในระดับจังหวัดเพื่อชี้แจงและเร่งรัดการประชาสัมพันธ์หลักเกณฑ์ที่แก้ไขใหม่ตามมติ ค.ร.ม. ให้จังหวัดได้รับทราบ เพื่อให้สถาบันเกษตรกรเข้าร่วมโครงการฯ มากขึ้น (8) การประกันภัยสินค้ายาง สำหรับโครงการฯ ที่ประชุมยังไม่สามารถหาข้อยุติได้ ประธานจึงรับที่จะนำเรื่องนี้ไปหารือกับประธานคณะกรรมการนโยบายยางธรรมชาติ (นายสุเทพ เทือกสุบรรณ รองนายกรัฐมนตรี) ก่อน (9) กลุ่มเกษตรกรทำสวนธารน้ำทิพย์ จังหวัดยะลา เสนอขอผ่อนผันการเบิกรับเงินกู้โดยไม่ต้องนำใบฝากยางที่แปรรูปมาส่งมอบเป็นหลักประกันเนื่องจากเมื่อซื้อขายและแปรรูปแล้วนำไปจำหน่ายต่างประเทศเลยไม่ได้เก็บไว้ จึงขออนุมัติให้ใช้หลักฐาน 11 รายการ แทนใบฝากยาง ได้แก่ หนังสือสัญญาซื้อขาย หนังสืออินวอยส์ หนังสือรับรองบรรจุภัณฑ์ หนังสือรับรองปริมาณน้ำหนัก เอกสารการขนส่งสินค้าทางเรือ หนังสือรับรองเขตการค้าเสรีอาเซียน ใบรับรองแหล่งกำเนิดสินค้า ใบ PHYTOSANITARY CERTIFICATE หนังสือรับรองคุณภาพสินค้า หนังสือรับรองถังไม้บรรจุภัณฑ์ และหนังสือประกันภัยจากบริษัท ศรีอยุธยา ประกันภัยจำกัด และมีความประสงค์เพิ่มวงเงินกู้จาก 10 ล้านบาท เป็น 30 ล้านบาท ที่ประชุมพิจารณาแล้วเห็นชอบให้ผ่อนผันตามที่เสนอ และมอบหมายให้ ธ.ก.ส. นำไปพิจารณาดำเนินการต่อไปด้วย

6.5.3 คณะกรรมการนโยบายยางธรรมชาติ ประชุม 5 ครั้ง มีมติ (1) ให้กรมวิชาการเกษตรตรวจสอบ สติออกของผู้ส่งออก รายงานการส่งออกของไทย (2) จากการที่กระทรวงเกษตรฯ ได้แก้ไขปัญหา

ราคายางตกต่ำโดยใช้มาตรการต่างๆ ปรากฏว่า ปัจจุบันยังมีปัญหาราคายางอยู่ในระดับต่ำ (โดยราคาที่เกี่ยวข้องกรขายได้ควรเป็น 47 บาท/กก.) และมีแนวโน้มว่าราคายางยังคงลดลง เนื่องจากผลผลิตจะเริ่มทยอยออกสู่ตลาดมากขึ้นตั้งแต่ มิ.ย.52 เป็นต้นไป จึงมีมติให้เตรียมแผนรองรับในการพิจารณาหาแนวทางแก้ไขที่เหมาะสม (3) เห็นชอบให้กระทรวงคมนาคม และกระทรวงมหาดไทย ดำเนินการใช้อย่างพาราในปริมาณนี้อย่างหนึ่งอย่างน้อยร้อยละ 5 ของยางมะตอยที่ใช้ในการลาดทางถนน และนำเสนอให้ ค.ร.ม.พิจารณาให้ความเห็นชอบและกำหนดเป็นนโยบายต่อไป (4) เห็นชอบในหลักการให้หน่วยงานในกระทรวงต่างๆ ที่จะมีการซื้อขายสินค้าในรูปแบบความร่วมมือระหว่างรัฐบาลกับรัฐบาล เจริญซื้อ โดยการแลกเปลี่ยนกับยางพารา และเสนอให้ ค.ร.ม.พิจารณาให้ความเห็นชอบและกำหนดเป็นนโยบายต่อไป (5) ให้จัดตั้งคณะกรรมการเพื่อศึกษา พิจารณา กำหนดแนวทางและวิธีการที่เหมาะสมในการแปรสภาพสินค้าเกษตรให้เป็นตราสารโภคภัณฑ์ เพื่อใช้ในการรักษาเสถียรภาพราคาสินค้าเกษตรของประเทศ (6) เห็นชอบร่างยุทธศาสตร์ยางพารา ปี 2552-2556 และมอบหมายให้กรมวิชาการเกษตร ไปปรับปรุงให้สมบูรณ์และนำเสนอ ค.ร.ม.พิจารณา (7) ให้สถาบันเกษตรกรรวบรวมยางแปรรูป แล้วส่งมอบให้ อ.ส.ย. จัดเก็บเข้าโกดังแล้วนำยางไปจำหน่าย ช.ก.ส. เพื่อจ่ายให้เกษตรกรเต็มมูลค่า หรือสถาบันเกษตรกรจะขายเองก็ได้ โดยถ้ามีกำไรจากการขายยางให้จัดแบ่งให้เกษตรกรตามความเหมาะสม และให้ อ.ส.ย. สต็อกยางแล้วรอจำหน่ายเมื่อราคาดี (8) ให้คณะกรรมการบริหารโครงการสนับสนุนสถาบันเกษตรกรแปรรูปยางเพิ่มมูลค่าเพื่อแก้ไขปัญหาราคายางพาราตกต่ำ ปรับปรุงหลักเกณฑ์ เงื่อนไขการบริหารและการปฏิบัติงานเพื่อให้สถาบันเกษตรกรกู้เงิน ได้สะดวกขึ้น และปรับปรุงองค์ประกอบคณะกรรมการบริหาร โครงการฯ โดยมีรัฐมนตรีช่วยว่าการกระทรวงเกษตรและสหกรณ์เป็นประธานกรรมการ (9) ให้ความเห็นชอบนำเสนอคณะรัฐมนตรีเพื่ออนุมัติ ดังนี้ 1) ให้ อ.ส.ย. กู้เงินจาก ช.ก.ส. วงเงินไม่เกิน 5,000 ล้านบาท อัตราดอกเบี้ย 0 % จากวงเงิน 8,000 ล้านบาท ตามที่คณะรัฐมนตรีได้มีมติอนุมัติให้ดำเนินโครงการฯ ตามมติคณะรัฐมนตรี ไว้แล้ว เพื่อใช้เป็นเงินทุนหมุนเวียนรวมทั้งดอกเบี้ยที่เกิดขึ้นในการดำเนินงานเพื่อรักษาเสถียรภาพราคายาง โดยการซื้อยางจากสถาบันเกษตรกรที่ไม่สามารถแปรรูปหรืออัดก้อนหรือขายยางไปต่างประเทศ โดยใช้ราคานำตลาดเป็นคร่าวๆ เพื่อให้ราคายางสูงขึ้นตามเป้าหมายของคณะกรรมการนโยบายยางธรรมชาติ มีเป้าหมายในการเก็บสต็อกประมาณ 120,000 ตัน และให้จำหน่ายไปต่างประเทศ โดยให้กระทรวงการคลัง กำกับ 2) เหม่าจ่ายค่าบริหารในการดำเนินการตามข้อ 1) ให้ อ.ส.ย. ในอัตรา 3 % ของวงเงินที่ใช้ซื้อจริง โดยเบิกจ่ายจากงบกลางของงบประมาณรายจ่ายประจำปี รายการเงินสำรองจ่ายเพื่อกรณีฉุกเฉินหรือจำเป็น (10) ให้ อ.ส.ย. รายงานผลการดำเนินงานต่อคณะกรรมการนโยบายยางธรรมชาติอย่างต่อเนื่องทุกครั้งที่มีการประชุม ส่วนกระทรวงเกษตรและสหกรณ์ ให้รายงานการใช้จ่ายเงินของสถาบันเกษตรกร ในแต่ละเดือนให้คณะกรรมการนโยบายยางธรรมชาติทราบด้วย และฝ่ายเลขานุการรวบรวมนำเสนอคณะรัฐมนตรีเพื่อทราบ (11) ให้ อ.ส.ย. ศึกษาและเสนอแผนการดำเนินงาน 2 แผน คือ 1) แผน 1 ดำเนินการในรูปแบบที่ไม่เสี่ยงภัย โดยการซื้อยางจากสถาบันเกษตรกรมาแปรรูปทำยางแผ่นรมควัน หรือยางก้อน นำไปขายมีกำไรแบ่งกำไรให้สถาบันเกษตรกร 2) แผน 2 การขาย โดยมีเป้าหมายช่วยกระตุ้นให้ราคาดีขึ้น เช่น การขายยางผ่านกลไกของรัฐ การเจรจาขายแลกเปลี่ยนสินค้าส่งมอบล่วงหน้า การบริหารจัดการเพื่อให้ราคายางดีขึ้นและมีเสถียรภาพ แล้วนำมาเสนอให้คณะกรรมการนโยบายยางธรรมชาติพิจารณาเห็นชอบ เพื่อเป็นการกระตุ้นตลาดให้ราคายางสูงขึ้น (12) มอบหมายให้กรมวิชาการเกษตรเป็นหน่วยงานหลักร่วมกับหน่วยงานที่เกี่ยวข้องนำข้อคิดเห็นของคณะกรรมการนโยบายยางธรรมชาติ โดยเฉพาะประเด็นเกี่ยวกับการรักษาเสถียรภาพราคายางพารา การประกันสังคม การรับโอนเครดิต การบริหารจัดการเงินสงเคราะห์ (CESS) การพัฒนาตลาดล่วงหน้า และความเห็นและข้อเสนอแนะของสภาที่ปรึกษาเศรษฐกิจและสังคมแห่งชาติ เรื่อง แนวทางการแก้ไขวิกฤตยางพาราอย่างครบวงจร นำไปปรับปรุงร่างยุทธศาสตร์พัฒนายางพารา พ.ศ. 2552-2556 ให้สมบูรณ์ แล้วกลับมานำเสนอให้คณะกรรมการนโยบายยางธรรมชาติพิจารณาอีกครั้ง (13) มอบหมายให้ฝ่ายเลขานุการพิจารณาเพิ่มเติมกรรมการในคณะกรรมการนโยบายยางธรรมชาติให้ครบถ้วนสมบูรณ์

6.6 การดำเนินการของกระทรวงพาณิชย์ ได้ดำเนินการในส่วนที่เกี่ยวข้อง ดังนี้ (1) สนับสนุนให้สินค้ายางพาราเข้าไปซื้อขายในตลาดสินค้าเกษตรล่วงหน้าแห่งประเทศไทย (AFET) มากยิ่งขึ้น ซึ่งปัจจุบันราคาที่ซื้อขายล่วงหน้ายางแผ่นรมควันชั้น 3 ในตลาด AFET ได้ใช้อ้างอิงในตลาดซื้อขายล่วงหน้า TOCOM ของประเทศญี่ปุ่นด้วยแล้ว (2) กำหนดให้สินค้ายางพารา (น้ำยางสด ยางแผ่นดิบ และเศษยาง) ต้องแสดงราคารับซื้อ (3) ตรวจสอบเครื่องชั่งน้ำหนักการซื้อขายยางพารา (4) ขอความร่วมมือผู้ประกอบการค้าปุ๋ยเคมีรายใหญ่ปรับลดราคาปุ๋ยเคมีให้สอดคล้องกับต้นทุน

7. แนวโน้มสถานการณ์

สำหรับในระยะต่อไปแนวโน้มราคาคาดว่าจะปรับสูงขึ้นอีก เนื่องจากสภาพอากาศที่ยังเป็นอุปสรรคต่อการกรีดยาง ทำให้อุปทานยางจำกัด และราคาน้ำมันดิบที่ยังผันผวนแต่แนวโน้มอยู่ในเกณฑ์สูงเป็นปัจจัยหนุนที่สำคัญด้วย

สำนักส่งเสริมการค้าสินค้าเกษตร
กรมการค้าภายใน
ธันวาคม 2552

ปี	มค.	กพ.	มีค.	เมย.	พค.	มิย.	กค.	สค.	กย.	ตค.	พย.	ธค.	เฉลี่ย
1.ราคาขายแผ่นดิบชั้น 3 ที่เกษตรกรขายได้										ที่มา : สำนักงานเศรษฐกิจการเกษตร			
2548	39.14	41.99	43.50	44.68	46.52	52.22	59.75	58.21	61.47	61.93	56.30	60.57	52.19
2549	65.28	69.79	71.96	73.50	81.22	93.45	82.76	69.98	55.71	57.12	47.98	49.47	68.19
2550	63.06	72.22	68.17	71.41	73.07	70.80	61.96	63.64	65.44	69.80	74.79	73.30	68.97
2551	77.36	80.99	79.30	80.84	85.16	96.05	99.68	90.05	89.74	54.51	50.81	34.09	76.55
2552	41.93	44.64	44.18	48.03	51.30	50.65	50.28	60.08	63.72	67.41	73.05		54.12
2. ราคาขายแผ่นดิบชั้น 3 ตลาดหาดใหญ่										ที่มา : สทง.1.			
2548	42.94	42.68	45.71	48.01	47.77	58.17	66.76	62.91	69.89	70.12	60.00	66.36	56.78
2549	68.90	73.47	75.20	67.98	88.89	97.58	84.92	73.17	68.73	60.54	51.02	54.99	72.12
2550	67.50	75.04	72.24	75.33	76.87	72.43	63.67	69.38	67.92	73.29	78.46	76.42	72.38
2551	80.15	83.61	81.83	83.83	92.30	100.56	100.98	92.40	91.93	61.20	53.29	36.75	79.90
2552	46.32	46.37	46.47	51.63	54.46	52.13	54.07	63.44	66.82	71.31	76.80		57.26
3. ราคาขายแผ่นรมควันชั้น 3 ตลาดหาดใหญ่										ที่มา : สทง.กองทุนสงเคราะห์การทำสวนยาง			
2548	41.76	45.46	47.91	49.28	52.13	58.17	66.74	62.91	66.09	66.22	61.84	66.36	57.07
2549	71.13	76.07	77.80	75.38	92.30	99.19	87.20	75.61	61.95	62.77	53.90	57.20	74.21
2550	69.89	77.01	74.75	77.42	79.31	74.41	65.94	68.56	70.18	75.68	80.68	79.10	74.41
2551	82.99	86.16	84.09	86.62	95.30	103.34	103.94	95.23	94.46	64.29	56.04	38.83	82.61
2552	48.50	48.63	49.05	53.56	56.85	54.35	56.68	65.93	69.44	74.07	79.96		59.73
4. ราคาส่งออกยางแผ่นรมควันชั้น 3 (เอฟ.โอ.บี) ทำเรือกรุงเทพ										ที่มา : สทง.กองทุนสงเคราะห์การทำสวนยาง			
2548	45.92	48.67	50.71	52.06	53.78	60.03	69.85	66.72	69.59	69.87	66.30	69.01	60.21
2549	74.09	82.05	81.16	82.27	93.47	104.25	95.77	83.45	68.80	69.56	60.63	62.81	79.86
2550	74.84	81.57	78.85	81.42	81.85	78.32	70.30	72.34	74.10	78.89	85.16	84.00	78.47
2551	87.18	90.47	88.54	89.35	97.65	107.36	107.76	100.24	99.96	70.27	61.59	44.79	87.10
2552	53.27	52.81	52.25	57.23	60.43	58.57	60.08	69.85	73.77	78.57	84.93		63.80
5. ราคาขายแผ่นรมควันชั้น 3 ตลาดสิงคโปร์ (เอฟ.โอ.บี)										ที่มา : สทง.กองทุนสงเคราะห์การทำสวนยาง			
2548	45.92	48.51	50.63	51.41	52.90	57.97	68.32	63.58	68.42	69.07	65.68	68.96	59.28
2549	74.52	81.69	80.55	81.12	93.12	102.48	92.88	81.44	67.65	68.27	59.76	62.83	78.86
2550	75.40	82.11	78.26	80.49	81.22	76.43	69.17	71.87	73.52	79.26	84.15	84.01	77.99
2551	87.06	90.37	87.17	88.45	96.81	105.05	105.46	97.63	95.68	66.52	57.96	43.81	85.16
2552	52.49	51.71	50.89	56.30	58.01	56.63	59.67	69.21	72.76	77.82	84.62		62.74
6. ราคาขายแผ่นรมควันชั้น 3 ตลาดโตเกียว (ซี แอนด์ เอฟ)										ที่มา : สทง.กองทุนสงเคราะห์การทำสวนยาง			
2549	76.09	83.10	80.12	80.88	93.07	104.78	95.43	82.17	68.15	69.47	60.70	63.31	79.77
2550	75.82	81.18	78.38	81.05	81.30	75.71	69.45	71.65	73.91	78.17	83.49	82.95	77.76
2551	86.73	89.08	87.22	87.21	96.79	103.41	104.46	98.33	99.14	65.50	55.65	44.52	84.84
2552	53.65	50.58	50.33	55.86	56.41	55.03	59.02	68.09	71.39	79.91	85.92		62.38
7. ราคาขายแผ่นรมควันชั้น 3 ตลาดสินค้าเกษตรล่วงหน้าแห่งประเทศไทย										ที่มา : AFET			
2549	78.00	82.01	81.33	81.80	95.00	100.00	92.33	82.69	68.67	69.20	60.43	64.70	79.68
2550	76.50	82.60	79.37	81.82	81.38	75.69	68.74	71.24	73.03	79.67	81.99	84.35	78.03
2551	85.73	91.02	88.25	89.50	97.51	105.50	105.61	96.08	95.46	68.06	59.37	50.58	86.06
2552	53.31	52.52	50.99	57.06	59.61	57.22	59.33	68.52	72.41	77.02	84.29		62.93
8. ราคาขายสด ที่เกษตรกรขายได้										ที่มา : สทง.กองทุนสงเคราะห์การทำสวนยาง			
2548	36.40	43.08	47.69	47.96	48.02	52.79	57.38	57.31	59.48	62.32	57.43	60.33	52.52
2549	65.28	71.21	76.48	76.65	82.36	90.50	77.42	67.35	50.10	57.93	48.47	50.85	67.88
2550	64.59	72.45	74.23	73.24	73.05	64.65	58.22	62.62	65.18	67.43	72.05	68.39	68.01
2551	77.05	82.14	77.98	77.50	86.81	97.16	98.23	84.47	84.98	52.90	52.24	32.56	75.34
2552	41.01	47.21	52.70	52.70	52.18	48.08	49.94	58.79	60.28	63.12	69.47		54.13
9. ราคาส่งออก F.O.B. ฝ้ายชั้น ตลาดกรุงเทพ										ที่มา : สทง.กองทุนสงเคราะห์การทำสวนยาง			
2548	35.48	36.62	39.20	40.48	41.01	44.20	47.94	49.17	51.40	52.48	49.88	50.20	44.84
2549	51.11	61.68	63.50	60.83	65.67	72.66	67.36	57.09	46.57	50.40	43.74	42.31	56.91
2550	50.80	59.58	59.52	58.44	55.83	51.46	44.90	49.46	48.88	50.53	55.72	54.75	53.32
2551	57.88	61.34	58.52	58.05	62.84	70.95	72.78	63.13	63.30	47.38	46.18	34.47	58.07
2552	39.69	40.76	43.78	44.37	43.37	40.89	39.76	45.55	47.05	48.99	53.26		44.32
10. ราคาส่งออก F.O.B. ยางแท่ง ตลาดกรุงเทพ										ที่มา : สทง.กองทุนสงเคราะห์การทำสวนยาง			
2548	46.35	48.21	48.94	49.07	49.07	52.45	59.57	60.43	64.29	63.85	64.74	67.98	56.25
2549	70.07	77.81	76.54	76.13	82.94	93.77	90.75	82.25	68.56	69.10	59.95	60.09	75.66
2550	70.29	76.34	73.83	75.13	76.96	75.45	68.89	71.59	72.91	77.11	81.26	82.11	75.16
2551	84.94	87.97	85.00	85.76	93.94	104.67	107.14	99.78	98.76	70.02	60.73	43.05	85.15
2552	50.55	49.22	49.48	55.16	57.09	55.33	57.24	65.53	71.32	76.37	83.06		60.94

กรมการค้าภายใน สำนักส่งเสริมการค้าสินค้าเกษตร โทร. 02-547-5399 โทรสาร 02-547-5399

	2548	2549	2550	2551	2552
					(ประมาณการ)
1. ผลผลิต (ล้านตัว)	817.24	849.88	879.98	900.17	920.15
(พันตัน)	1,027.76	1,068.81	1,106.66	1,132.05	1,157.17
2. การใช้ภายในประเทศ (พันตัน)	789.70	809.11	809.30	755.75	757.18
3. การส่งออก - ปริมาณ (ล้านตัน)	0.239	0.261	0.297	0.383	0.309
- มูลค่า (ล้านบาท)	28,147	29,607	33,172	51,618	40,328
					(ม.ค. - ต.ค.52)
4. ต้นทุนการผลิต (บาท/กก.): สศก.	31.09	28.37	29.50	32.80	25.80
					(ก.ย.52)
5. ราคาไก่มีชีวิต หน้าโรงฆ่า กทม. (บาท/กก.)	32.30	28.17	33.16	37.83	38.14
					(พ.ย.52)

6. สถานการณ์ เดือน พฤศจิกายน 2552

6.1 การผลิต เนื่องจากมีปริมาณไก่สะสมในระบบช่วงที่ภาวะการค้าชะลอตัว (ต.ค.52) ทำให้ไก่ที่ออกสู่ตลาดในช่วงต้นเดือน พ.ย.52 มีขนาดใหญ่กว่าปกติ ซึ่งมีน้ำหนักประมาณตัวละ 2 กก. อย่างไรก็ตาม หลังสัปดาห์ที่ 2 ปริมาณไก่สะสมเริ่มลดลง ไก่ที่ออกสู่ตลาดมีขนาดน้ำหนักปกติตามที่ตลาดต้องการ

6.2 การตลาด ภาวะการค้าโดยทั่วไปปกติ แต่เนื่องจากไก่ที่จำหน่ายออกสู่ตลาดในช่วงต้นเดือนมีขนาดใหญ่กว่าปกติ จึงมีการปรับลดราคารับซื้อไก่มีชีวิตลงในช่วงดังกล่าว เพื่อให้สอดคล้องกับภาวะการผลิต การตลาด อย่างไรก็ตาม ในช่วงครึ่งหลังของเดือน ราคาไก่เนื้อได้ปรับสูงขึ้น โดยเป็นผลจากปัจจัยบวกด้านการส่งออก เนื่องจาก EU มีความต้องการชิ้นส่วนเนื้อสันในและเนื้ออก เพิ่มขึ้นในช่วงปลายปีต่อเนื่องถึงต้นปี 2553 ทำให้ปริมาณไก่มีชีวิตที่จำหน่ายเข้าสู่ตลาดภายในประเทศลดลงจากช่วงก่อน ส่งผลให้ราคาไก่มีชีวิตที่เกษตรกรขายได้ และราคาขายปลีกเนื้อสันในและเนื้ออกปรับสูงขึ้น แต่ราคาขายปลีกน่อง สะโพก ปรับลดลงเนื่องจากปริมาณชิ้นส่วนดังกล่าวในระบบตลาดมีมากขึ้น ซึ่งเป็นผลจากตลาดส่งออกหลัก ได้แก่ ญี่ปุ่น หันไปนำเข้าจากจีนเพิ่มขึ้น

7. การส่งออก

7.1 ปริมาณและมูลค่า เดือนมกราคม - ตุลาคม 2552 มีการส่งออกเนื้อไก่รวม 309,826 ตัน ลดลงจากช่วงเดียวกันของปีก่อน 2.28% (ม.ค. - ต.ค.51 : 317,055 ตัน) ส่วนมูลค่าการส่งออกรวม 40,328 ล้านบาท ลดลงจากปีก่อน 3.05% (ม.ค. - ต.ค.51 : 41,596 ล้านบาท)

7.2 ตลาดหลัก แบ่งเป็นเนื้อไก่สดแช่เย็นแช่แข็ง จำนวน 19,689 ตัน ตลาดหลัก ได้แก่ เวียดนาม (60%) ฮองกง (30%) พม่า กัมพูชา และเนื้อไก่แปรรูปปรุงสุก จำนวน 290,136 ตัน (94% ของการส่งออกรวม) ตลาดหลัก ได้แก่ ญี่ปุ่น (40%) อังกฤษ (31%) เนเธอร์แลนด์ เยอรมัน ไอร์แลนด์

8. แนวโน้ม ความต้องการของตลาดในประเทศมีแนวโน้มเพิ่มขึ้นต่อเนื่องถึงปลายปี คาดว่า จะส่งผลให้ราคาไก่มีชีวิตเคลื่อนไหวอยู่ในเกณฑ์ดี

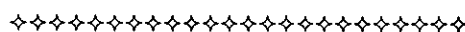

สถิติราคาขายส่ง ขายปลีก สินค้าไก่เนื้อ

ปี 2547 - 2552

หน่วย : บาท/กก.

ปี	ม.ค.	ก.พ.	มี.ค.	เม.ย.	พ.ค.	มิ.ย.	ก.ค.	ส.ค.	ก.ย.	ต.ค.	พ.ย.	ธ.ค.	เฉลี่ย
ราคาขายส่งลูกไก่เนื้อทั่วไป (บาท/ตัว)													
2547	7.75	7.00	10.00	10.00	8.00	8.00	6.18	7.14	9.73	7.90	7.00	7.45	8.01
2548	8.80	9.53	11.00	11.59	12.37	11.18	12.68	14.14	15.00	15.00	13.09	12.60	12.25
2549	13.00	11.68	6.48	9.00	8.70	4.53	4.53	4.82	4.50	8.19	11.27	9.58	8.02
2550	7.62	5.50	7.19	8.24	9.40	11.19	13.50	14.00	14.00	14.00	14.00	14.00	11.05
2551	12.95	12.50	15.05	16.00	15.05	8.57	11.00	15.90	13.36	7.14	8.50	7.70	11.98
2552	6.30	8.47	4.00	5.07	13.33	14.00	14.00	14.00	14.73	16.00	16.00		11.45
ราคาขายส่งไก่มีชีวิตหน้าโรงฆ่า กทม.													
2547	25.70	14.08	26.25	30.11	27.57	26.12	24.45	23.68	27.43	22.20	21.20	25.65	24.54
2548	29.63	30.34	30.67	32.35	30.05	30.30	30.55	36.23	38.23	38.60	29.91	30.75	32.30
2549	34.00	28.76	25.72	29.63	30.55	23.61	25.32	24.16	22.98	28.10	32.23	33.00	28.17
2550	25.57	26.70	31.50	31.50	31.50	33.21	36.25	36.74	36.55	33.45	37.41	37.50	33.16
2551	35.93	36.55	39.93	42.33	41.66	36.93	38.83	44.45	39.09	29.91	35.40	33.00	37.83
2552	35.05	34.79	31.00	32.63	38.64	38.50	38.50	38.55	40.68	40.62	38.14		37.01
ราคาขายปลีกไก่สดทั้งตัว (รวมเครื่องใน)													
2547	47.85	42.50	46.98	52.08	50.28	45.50	43.90	43.73	48.73	43.05	39.98	44.45	45.75
2548	49.53	52.50	51.61	53.65	51.95	51.00	51.08	55.91	56.43	54.05	51.32	50.50	52.46
2549	53.18	51.55	49.00	51.00	50.85	46.39	46.39	46.14	43.40	45.50	50.25	51.00	48.72
2550	47.83	48.30	51.00	51.00	52.50	54.50	55.20	55.86	56.55	54.77	55.50	55.50	53.21
2551	55.50	55.58	57.67	61.81	63.50	58.95	59.10	64.83	62.36	59.00	59.00	56.00	59.44
2552	56.60	56.74	55.00	55.57	59.78	61.00	61.00	61.00	63.02	62.31	61.00		59.37

บาท / กก.

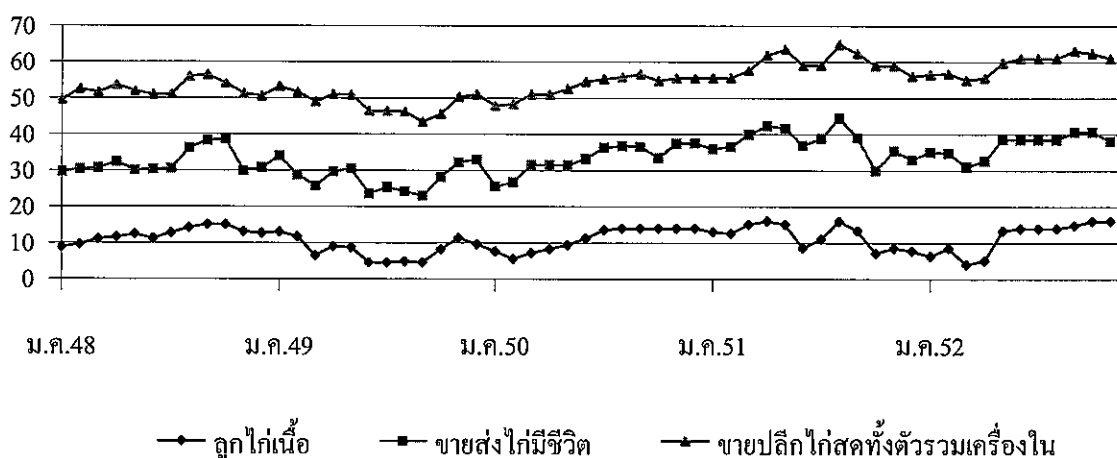

	กุ่ม			
	ปี 2549	ปี 2550	ปี 2551	ปี 2552
1. ผลผลิตและความต้องการใช้				
ผลผลิตโลก (ตัน)	1,945,000	2,171,000	1,900,000	2,125,000*
ที่มา : สมาคมกุ่มไทย (* ประมาณการ)				
ผลผลิตไทย (ตัน)	507,184	444,751	466,330	550,000*
ที่มา : กรมประมง				
- กุ่มขาวแวนนาไม	503,207	441,451	464,418	544,500
- กุ่มกุลาค่า	3,977	3,300	1,912	5,500
ความต้องการใช้ภายใน (ตัน)	40,000	44,475	45,000	55,000
การนำเข้า ปริมาณ (ตัน)	24,355	15,926	19,575	15,399
มูลค่า (ล้านบาท)	2,960	1,516	3,095	1,511
				(ม.ค.-ค.ค.52)
การส่งออก ปริมาณ (ตัน)	310,272	354,432	359,549	329,420
มูลค่า (ล้านบาท)	77,190	81,404	84,354	77,231
ที่มา : กรมการค้าต่างประเทศ				(ม.ค.-ค.ค.52)
2. ราคา กุ่ม ณ ตลาดกลางสัตว์น้ำ จ.สมุทรสาคร				
กุ่มกุลาค่า ขนาด 51-60 ตัว/กก.	166.00	145	-	-
กุ่มขาวแวนนาไมขนาด 60ตัว/กก.	125.00	109	112	107
				(พ.ย.52)
3. ต้นทุนการผลิต				
กุ่มขาวแวนนาไม	92.59	105	118	108.61
ที่มา : กรมประมง				

4. สภาพปัญหา

4.1 การผลิต กรมประมง ประมาณการผลิตกุ่มจากการเพาะเลี้ยง ปี 2552 มีประมาณ 550,000 ตันเศษ (กุ่มขาวแวนนาไม ร้อยละ 99 และกุ่มกุลาค่า ร้อยละ 1) เพิ่มมากขึ้นจาก ปี 2551 ซึ่งมีผลผลิต 466,330 ตัน ประมาณร้อยละ 17.94 เนื่องจากประเทศอินโดนีเซีย เวียดนาม และจีน ซึ่งเป็นผู้ผลิตกุ่มรายใหญ่ ผลผลิตลดลงจากโรคระบาดและน้ำท่วม เกษตรกรผู้เพาะเลี้ยงกุ่มไทยจึงเลี้ยงกุ่มกันมากขึ้น โดยมีการเพาะเลี้ยงกุ่มมากในภาคใต้ ร้อยละ 65 ภาคตะวันออกร้อยละ 20 และภาคกลางร้อยละ 15

4.2 การส่งออก การส่งออกกุ่มของไทยมีปริมาณถึงร้อยละ 90 ของผลผลิตทั้งหมด และส่งออกทั้งในรูปกุ่มแช่เย็น กุ่มแช่แข็ง กุ่มแปรรูป และกุ่มกระป๋อง ในปี 2551 มีการส่งออกรวมทั้งสิ้น 358,619 ตัน มูลค่า 84,149 ล้านบาท และในปี 2552 กรมการค้าต่างประเทศได้รายงานการส่งออกกุ่มไปต่างประเทศ (ม.ค.-ค.ค.52) มีปริมาณการส่งออกรวมทั้งสิ้น 329,420 ตัน มูลค่า 77,231 ล้านบาท เพิ่มขึ้นจากช่วงเดียวกันของปีที่ผ่านมาร้อยละ 10.41 และ 12.17 ตามลำดับ

5. มาตรการในการแก้ไขปัญหาราคากุ่ม ปี 2552

5.1 การรณรงค์เพิ่มการบริโภคกุ่มในประเทศ ได้ดำเนินการ ดังนี้

(1) จัดเทศกาลรณรงค์บริโภคกุ่ม ร่วมกับภาคเอกชน (สมาคมภัตตาคารไทย และสมาคมโรงแรมไทย บมจ.การบินไทย ห้างสรรพสินค้า และตลาดสด) โดยเริ่ม 4 มิ.ย.52 ที่กระทรวงพาณิชย์

(2) เชื่อมโยงเกษตรกรนำกุ้งมาจำหน่ายโดยตรงให้ผู้บริโภค ทั้งในส่วนกลางและส่วนภูมิภาค ในแหล่งผลิตและแหล่งบริโภค จำนวน 44 จังหวัด (156 ครั้ง ปริมาณกุ้ง 188 ตัน มูลค่า 21.087 ล้านบาท) รวมทั้ง การจำหน่ายผ่านห้างสรรพสินค้าและตลาดสด

(3) เมนูกุ้ง จัดทำและเผยแพร่แผ่นพับเมนูอาหารที่ปรุงจากกุ้ง

(4) ขอความร่วมมือจากหน่วยงานราชการ ได้แก่ กระทรวงต่าง ๆ และหน่วยงานใน กระทรวงพาณิชย์ สมาคมภัตตาคารไทย และสมาคมโรงแรมไทย โดยขอให้มีการสั่ง อาหารที่มีเมนูกุ้งในการจัดเลี้ยง หรือประชุม สัมมนา เพิ่มเมนูกุ้งในรายการอาหารและจำหน่ายในราคาพิเศษ

5.2 ต้นทุนการผลิต

5.2.1 ราคาอาหารกุ้ง ขอความร่วมมือสมาคมผู้ผลิตอาหารสัตว์และผู้ผลิตอาหารกุ้ง (ประชุม 20 พ.ค.52) เพื่อช่วยเหลือเกษตรกรผู้เลี้ยงกุ้งที่กำลังประสบปัญหาาราคากุ้ง ซึ่งผู้ผลิตอาหารกุ้งอินทรีย์ลดราคาอาหารกุ้งลงร้อยละ 2.5 เริ่ม 1 มิ.ย.52

5.2.2 การช่วยเหลือราคาน้ำมันให้เกษตรกรผู้เลี้ยงกุ้งทะเล

(1) ครม. มีมติ (20 ต.ค.52) เห็นชอบให้ความช่วยเหลือจัดหาน้ำมันพิเศษให้เกษตรกรผู้เพาะเลี้ยงกุ้งรายย่อยในราคาต่ำกว่าน้ำมันดีเซล B5 ลิตรละ 2 บาท จำนวน 12 ล้านลิตร ระยะเวลา 12 เดือน นับตั้งแต่วันที่เริ่มมีการจำหน่ายน้ำมันในโครงการ

(2) คชก. มีมติ (4 พ.ย.52) อนุมัติเงินให้กรมประมง วงเงิน 24 ล้านบาท ดำเนินการตามโครงการช่วยเหลือราคาน้ำมันให้เกษตรกรผู้เลี้ยงกุ้งทะเล โดยจัดสรรให้องค์การสะพานปลา ดำเนินการชดเชยราคาน้ำมันดีเซล B5 ในอัตราลิตรละ 2 บาท ให้สถานีบริการที่จำหน่ายน้ำมันดีเซล B5 ให้เกษตรกรผู้เพาะเลี้ยงกุ้งรายย่อยที่ขึ้นทะเบียนกับกรมประมง ระยะเวลาดำเนินการ พ.ย.52 – ต.ค.53 ระยะเวลาโครงการ พ.ย.52 – ธ.ค.53

5.3 การแทรกแซงตลาดกุ้งขาวแวนนาไม

คณะกรรมการ คชก. มีมติ อนุมัติให้ดำเนินการแทรกแซงตลาดกุ้งขาวแวนนาไม ปี 2552 ดังนี้

5.3.1 **Contract Farming** มติ คชก. (5,18 มิ.ย.52) อนุมัติเงินทุนหมุนเวียนปลอดดอกเบี้ย วงเงิน 600 ล้านบาท ให้กรมส่งเสริมสหกรณ์ เพื่อดำเนินการตามโครงการรวบรวมผลผลิตกุ้งด้วยระบบ Contract Farming ของสหกรณ์ โดยจัดสรรให้สหกรณ์/ชุมนุมสหกรณ์/เกษตรกรผู้เลี้ยงกุ้ง ใช้รวบรวมผลผลิต ปริมาณ 30,000 ตัน ส่งมอบให้โรงงานแปรรูป/บริษัทส่งออก โดยทำสัญญาข้อตกลงซื้อขายล่วงหน้า ตามปริมาณ ขนาด คุณภาพ ระยะเวลา และราคาที่กำหนด ระยะเวลาดำเนินการ ก.ค.52-มิ.ย.53

การดำเนินการ วันที่ 10-31 ก.ค.52 ชุมชุมสหกรณ์ผู้เลี้ยงกุ้งแห่งประเทศไทย จำกัด ประกอบด้วย 1) สหกรณ์ผู้เลี้ยงกุ้งลุ่มน้ำท่าทอง จำกัด 2) สหกรณ์ ผู้เลี้ยงกุ้งลุ่มน้ำสามร้อยยอด-ปราณบุรี จำกัด และ 3) สหกรณ์ผู้เลี้ยงกุ้งลุ่มน้ำจันทบุรี ได้ส่งมอบกุ้งตามสัญญาข้อตกลง (Contract Farming) ระหว่างชุมนุมสหกรณ์ฯ กับ บจก.อันดามัน ซีฟู้ด ปริมาณ 292.484 ตัน มูลค่า 36.604 ล้านบาท

ขณะนี้อยู่ระหว่างกรมส่งเสริมสหกรณ์ขออนุมัติหลักเกณฑ์การให้สหกรณ์กู้เงินโครงการ Contract Farming จาก รัฐมนตรีว่าการกระทรวงเกษตร เพื่อดำเนินโครงการต่อไป

5.3.2 **รับจํานํา** มติ คชก. (1 ก.ค. , 3 ส.ค. และ 19 ต.ค.52) อนุมัติให้รับจํานํากุ้งขาวแวนนาไม ปี 2552 จากเกษตรกร รายละไม่เกิน 2 ล้านบาท ปริมาณ 15,000 ตัน ช่วงรับจํานํา 15 ก.ค.-30 ก.ย.52

-3-

ระยะเวลาโครงการ ก.ค.-ธ.ค.52 ระยะเวลาไถ่ถอนภายใน 2 เดือนนับถัดจากเดือนรับจำนำ ขนาด 40,50,60,70 และ 80 ตัว/กก. ราคา กก.ละ 155,135,125,110 และ 100 บาทตามลำดับ สำหรับหลักเกณฑ์และวิธีการรับจำนำ ตามเกณฑ์การรับจำนำปี 2551 เป็นหลัก โดยมีคณะอนุกรรมการบริหารการรับจำนำกุ้งขาวแวนนาไม ปี 2552 ทำหน้าที่กำกับดูแลการรับจำนำ และระบายจำหน่ายกุ้งที่รับจำนำให้เป็นไปด้วยความเรียบร้อย โดยมีอธิบดี กรรมการค้าภายใน เป็นประธาน

การดำเนินการ ออกส. เปิดจุดรับจำนำ จำนวน 24 แห่ง จ.สมุทรสาคร 15 แห่ง จ.ระยอง 1 แห่ง และ จ.สงขลา 8 แห่ง ระหว่างวันที่ 16 ก.ค.ถึง 30 ก.ย.52 มีเกษตรกรนำกุ้งมาจำนำ จำนวน 1,731 ราย จ.สมุทรสาคร 1,119 ราย จ.ระยอง 39 ราย และ จ.สงขลา 573 ราย ปริมาณรวม 14,963.683 ตัน ขณะนี้อยู่ ระหว่างขออนุมัติหลักเกณฑ์การระบายจำหน่ายจากรัฐมนตรีว่าการกระทรวงพาณิชย์

6. สถานการณ์ปัจจุบัน

ระดับราคากุ้งขาวแวนนาไมที่ซื้อขายในตลาดกลางสัตว์น้ำ จังหวัดสมุทรสาคร ส่วนใหญ่ราคา เพิ่มขึ้นจากเดือน ต.ค. ราคา กก.ละ 3-7 บาท โดยขนาด 40,50,60,70,80,90 และ 100 ตัว/กก. จาก กก.ละ 131,113,102,92,84,78 และ 73 บาทตามลำดับ เป็น กก.ละ 134,119,107,98,89,84 และ 79 บาท ตามลำดับ เนื่องจากปริมาณผลผลิตกุ้งที่เข้าสู่ตลาดน้อยลง เพราะได้รับความเสียหายจากน้ำท่วมและสภาพอากาศหนาวเย็นทำให้กุ้งโตช้าและอัตราการรอดน้อย

ปริมาณกุ้งที่เข้าสู่ตลาดกลางฯ ในเดือน พ.ย.52 รวม 3,802 ตู๋ คิดเป็นปริมาณ 11,406 ตัน เป็น กุ้งขาวแวนนาไมทั้งหมด ลดลงจากเดือนก่อน 192 ตู๋ คิดเป็นปริมาณ 576 ตัน

7. แนวโน้ม

ปริมาณผลผลิตออกสู่ตลาดลดลง ความต้องการกุ้งเพื่อส่งมอบตามคำสั่งซื้อ ใกล้สิ้นสุด ความต้องการบริโภคกุ้งในประเทศมีแนวโน้มเพิ่มขึ้นในช่วงเทศกาลคริสต์มาสและปีใหม่ ระดับราคามี แนวโน้มเคลื่อนไหวอยู่ในเกณฑ์ดี

กรรมการค้าภายใน
กระทรวงพาณิชย์
ธันวาคม 2552

ราคาผู้ขายนวนนาไม้

หน่วย : บาท/กก.

	ม.ค.	ก.พ.	มี.ค.	เม.ย.	พ.ค.	มิ.ย.	ก.ค.	ส.ค.	ก.ย.	ต.ค.	พ.ย.	ธ.ค.	เฉลี่ย
ราคาผู้ขายที่เกษตรกรขายได้ (ขนาด 51-60 ตัวต่อกก.) ที่มา : สำนักงานเศรษฐกิจการเกษตร													
บาท/กก.													
2550	116	116	119	115	104	86	88	88	108	119	123	128	109
2551	129	123	115	122	117	108	116	116	119	117	108	109	117
2552	119	125	127	122	112	105	106	106	105	103	102	109	112
ราคา ณ ตลาดกลางสัตว์น้ำ จ.สมุทรสาคร (ขนาด 60 ตัวต่อกก.) ที่มา : ชมรมผู้ค้ากุ้งสมุทรสาคร													
2550	114	116	115	109	102	88	91	92	109	119	123	124	109
2551	120	111	110	118	109	107	112	116	121	114	100	109	112
2552	124	131	128	120	108	101	110	108	108	102	107	110	113
ราคาผู้ส่งออกรับซื้อ ณ หน้าโรงงาน (ขนาด 50 ตัวต่อกก.) ที่มา : สมาคมอาหารแช่เยือกแข็งไทย													
2550	140	140	136	140	138	121	114	110	131	135	142	153	133
2551	140	133	120	126	121	113	116	122	128	125	116	115	123
2552	130	139	133	132	123	112	111	109	115	112	119	126	122

หมายเหตุ จะแสดงราคาภาวะ 3 เดือน

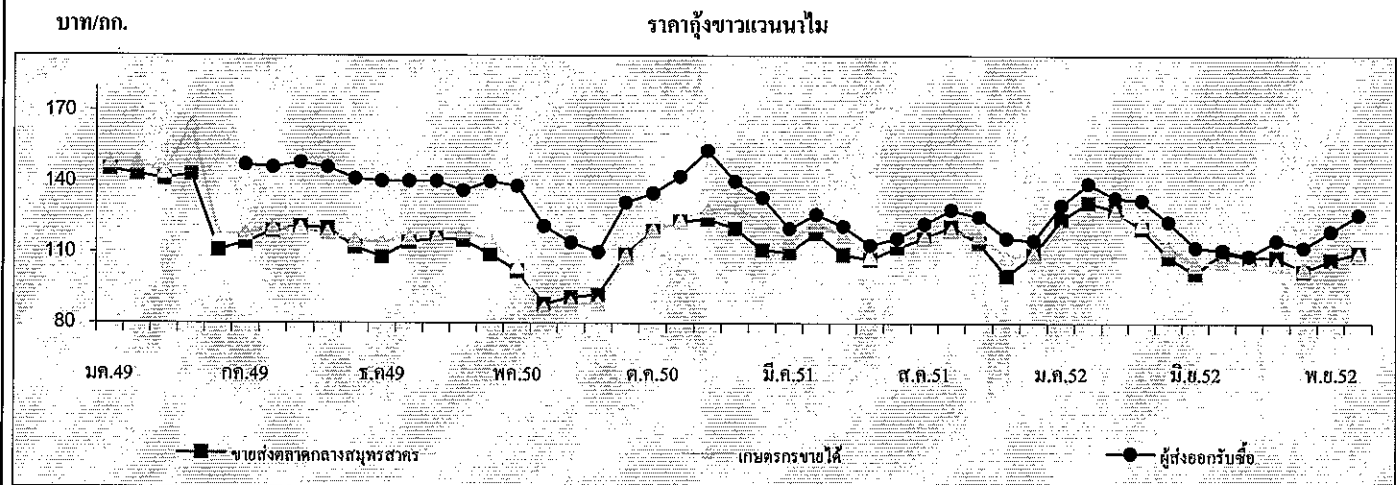

ปริมาณรถผู้ขายนวนนาไม้เข้าตลาดกลางสัตว์น้ำ จ.สมุทรสาคร (หน่วย : ตู้คอนเทนเนอร์)	รวม												
2550	3,143	2,695	3,305	3,748	3,692	4,385	4,544	4,448	3,589	3,970	3,587	2,521	43,627
2551	2,965	2,383	3,109	2,478	3,159	3,149	3,901	3,808	3,915	3,849	3,946	3,126	39,788
2552	2,305	2,261	2,814	3,028	3,671	4,348	3,985	4,540	4,777	4,585	3,802		40,116

หมายเหตุ : 1 ตู้ มีกุ้งประมาณ 3 - 4 ตัน

กรมการค้าภายใน

สำนักส่งเสริมการค้าสินค้าเกษตร

กลุ่มงานปลุกสัตว์และสัตว์น้ำ

สับปะรด

1. ผลผลิตและความต้องการใช้

1.1 ผลผลิต	ปี 2548	ปี 2549	ปี 2550	ปี 2551	ปี 2552
- ผลผลิตโลก (ล้านตัน)	15.60	19.03	18.87	19.00	19.00
- ผลผลิตไทย (ล้านตัน)	2.18	2.705	2.185	2.278	1.895
1.2 ความต้องการใช้					
1) บริโภคสดภายในประเทศ (ล้านตัน)	0.43	0.541	0.437	0.456	0.378
2) ส่งออกสับปะรด					(มก.คค.)
สับปะรดกระป๋อง	0.512	0.619	0.568	0.619	0.417
- ปริมาณ (ล้านตัน)					
- มูลค่า (ล้านบาท)	13,134	14,308	14,496	18,740	12,491
น้ำสับปะรดกระป๋อง	0.114	0.182	0.133	0.144	0.111
- ปริมาณ (ล้านตัน)					
- มูลค่า (ล้านบาท)	4,403	5,167	4,196	5,260	4,917

1.3 ผลผลิตออกสู่ตลาดมาก

เดือนเมษายน – มิถุนายน และ พฤศจิกายน – มกราคม

2. ราคาที่เกษตรกรขายได้ (บาท/กก.) (ราคาเฉลี่ยทั้งปี)	3.74	2.52	4.56	4.54	5.18
					(มก.-พย.)
3. ต้นทุนการผลิต (บาท/กก.)	2.65	2.27	2.61	2.88	3.03

4. สถานการณ์ปัจจุบัน

4.1 การผลิต ปริมาณผลผลิตสับปะรดปี 2552 มีประมาณ 1.895 ล้านตัน ลดลงจากปี 2551 ประมาณร้อยละ 16.81 เพราะปลูกมากที่จังหวัดประจวบคีรีขันธ์ ระยะเวลาของชลบุรี อุทัยธานี เพชรบุรี ราชบุรี และกาญจนบุรี ผลผลิตจะออกมาก 2 รุ่น คือ รุ่นที่ 1 เดือน เม.ย.- มิ.ย. ประมาณร้อยละ 45 รุ่นที่ 2 เดือน พ.ย.-ม.ค. ประมาณร้อยละ 30

4.2 การบริโภค ผลผลิตสับปะรดร้อยละ 80 เข้าสู่โรงงานแปรรูปเพื่อผลิตเป็นสับปะรดกระป๋องและน้ำสับปะรดเพื่อการส่งออก ส่วนอีกร้อยละ 20 บริโภคสดภายในประเทศและแปรรูปในลักษณะอื่นๆ เช่น สับปะรดอบแห้ง แยมสับปะรด สับปะรดกวน ฯลฯ

4.3 ภาวะราคา ราคาที่เกษตรกรขายได้สับประรดโรงงาน เดือนพฤศจิกายน 2552 เฉลี่ย กก.ละ 4.11 บาท ลดลงจากเดือนตุลาคม 2552 (5.36 บาท/กก.) แต่สูงกว่าในช่วงเดียวกันของปีก่อน (3.62 บาท/กก.) เนื่องจากเป็นช่วงที่ผลผลิตรุ่นที่ 2 ออกสู่ตลาด จึงมีปริมาณผลผลิตมาก ประกอบกับเกษตรกรเร่งเก็บเกี่ยวขาย ทำให้มีผลอ่อนปะปนและคุณภาพไม่ดี

5. มาตรการแก้ไขปัญหา

5.1 กระทรวงเกษตรและสหกรณ์ เป็นหน่วยงานหลักในการแก้ไขปัญหาสับประรดตาม มติ ครม. เมื่อวันที่ 23 มกราคม 2550 ที่เห็นชอบให้กระทรวงเกษตรและสหกรณ์เป็นผู้รับผิดชอบหลักในคณะกรรมการนโยบายและพัฒนาสับประรดแห่งชาติ ซึ่งมีอำนาจหน้าที่ในการกำหนดนโยบายในการพัฒนาและแก้ไขปัญหาสับประรดของประเทศ และมติ คชก. เมื่อวันที่ 5 เมษายน 2548 ที่มอบหมายให้กระทรวงเกษตรและสหกรณ์ จัดทำแผนบูรณาการการผลิตและการตลาดผลไม้ทั้งระบบ รวมทั้งจัดทำแผนแก้ไขปัญหาระยะสั้นและระยะยาว

5.2 กระทรวงพาณิชย์ ร่วมกับกระทรวงเกษตรและสหกรณ์ จัดประชุมสมาคมเกี่ยวกับสับประรดและหน่วยงานที่เกี่ยวข้อง เมื่อวันที่ 3 และ 5 พฤศจิกายน 2552 เพื่อขอความร่วมมือโรงงานสับประรดกระป๋องรับซื้อผลผลิตจากเกษตรกรในราคาไม่ต่ำกว่า กก.ละ 4 บาท เพื่อพยุงราคาไม่ให้ต่ำกว่าต้นทุนในช่วงที่ผลผลิตออกมามาก เริ่มตั้งแต่วันที่ 9 พฤศจิกายน 2552 เป็นต้นไป ผลจากการประชุม ทำให้ราคาสับประรดที่เกษตรกรขายได้ปรับสูงขึ้น เกษตรกรไม่ต้องเร่งรีบเก็บเกี่ยวขาย ทำให้คุณภาพผลสุกพอดีกับความต้องการของตลาด

5.3 กรมการค้าภายในขอความร่วมมือบริษัทผลิตแผ่นเคลือบดีบุก (Tin Plate) ซึ่งเป็นวัตถุดิบสำคัญในการทำกระป๋องบรรจุสับประรด ชะลอการขึ้นราคาแผ่นเหล็กเคลือบดีบุกไปก่อน หลังจากบริษัทแจ้งจะปรับราคาสูงขึ้นในวันที่ 1 มกราคม 2553 เพื่อลดต้นทุนให้แก่โรงงานสับประรดกระป๋อง

<<<<<<<<(o)>>>>>>>>

สำนักส่งเสริมการค้าสินค้าเกษตร
กรมการค้าภายใน
ธันวาคม 2552

ราคาสับปรดโรงงานที่เกษตรกรขายได้

บาท/กก.

ปี	มค.	กพ.	มีค.	เมย.	พค.	มิย.	กค.	สค.	กย.	ตค.	พย.	ธค.	เฉลี่ย
2540	3.62	3.56	3.10	2.75	2.48	2.41	2.54	3.00	3.75	4.19	4.41	4.60	3.37
2541	4.86	5.06	5.53	4.71	4.61	5.39	5.39	5.97	6.22	6.36	5.25	4.58	5.33
2542	3.37	3.47	3.00	2.75	1.94	1.78	2.30	2.46	1.77	1.59	1.28	1.60	2.28
2543	1.41	1.69	1.82	2.05	1.84	1.31	1.48	2.83	3.47	3.02	2.04	1.58	2.05
2544	1.47	1.32	1.28	1.44	1.53	1.96	2.75	3.00	3.04	2.95	2.97	3.09	2.23
2545	3.61	3.98	4.36	4.61	4.25	3.94	4.16	4.36	4.53	4.79	4.34	4.28	4.27
2546	3.90	4.08	3.86	4.18	4.47	4.82	4.42	4.56	3.96	3.28	2.77	3.65	4.00
2547	4.22	4.21	4.76	4.67	4.63	5.00	5.16	4.47	4.76	4.82	4.10	3.59	4.53
2548	3.56	3.86	3.93	3.64	3.61	3.69	3.73	4.33	4.49	4.30	3.11	2.61	3.74
2549	2.42	2.54	2.66	2.46	2.08	1.37	1.64	2.52	2.76	3.11	3.31	3.34	2.52
2550	3.10	3.64	4.23	4.84	4.42	4.23	4.68	5.25	5.02	5.35	5.26	4.69	4.56
2551	4.39	4.53	5.05	4.59	3.12	3.54	5.55	5.74	6.10	5.04	3.62	3.17	4.54
2552	3.37	4.41	5.12	5.75	5.93	5.37	5.73	5.97	5.84	5.36	4.11	4.35	5.11

ที่มา : สำนักงานเศรษฐกิจการเกษตร

agri_37/d/สับปรด/รายเดือน/ราคาสับปรดรายเดือน

ข้าวโพดเลี้ยงสัตว์

1. การผลิตและการใช้	ปี 46/47	ปี 47/48	ปี 48/49	ปี 49/50	ปี 50/51	ปี 51/52	ปี 52/53
1.1 ผลผลิต- โลก	627.385	715.732	698.764	712.380	791.871	791.917	789.730 ^(พ.ย.52)
- ไทย	4.178	4.216	3.943	3.716	3.890	4.249	4.449 ^(ก.ย.52)
1.2 ความต้องการ	3.497	3.471	3.724	3.846	3.964	3.824	3.892
1.3 นำเข้า(ปีการผลิต)	0.012	0.097	0.109	0.091	0.297	0.514 ^(ก.ย.51-ก.ย.52)	0.067 ^(ก.ย.52)
1.4 ส่งออก(ปีการผลิต)	0.596	0.431	0.103	0.250	0.292	0.474	0.456

ประเทศคู่ค้า ปี 52 ไทยนำเข้าจาก ACMECS ลาว 66% กัมพูชา 33% พม่า 1%
ไทยส่งออกไป มาเลเซีย 41% เวียดนาม 28% อินโดนีเซีย 21% ฟิลิปปินส์ 7%
ประเทศคู่แข่ง สหรัฐ 42% จีน 20% สหภาพยุโรป 7% บราซิล 6% เม็กซิโก 3%
อินเดีย 2% อาเจนตินา 2%

Contract Farming : ปี 50/51 = 0.318 ล้านตัน (พม่า 0.021 ลาว 0.105 กัมพูชา 0.192 ล้านตัน)
ปี 51/52 = 1.247 ล้านตัน (พม่า 0.084 ลาว 0.463 กัมพูชา 0.700 ล้านตัน)
ปี 2552 = 0.100 ล้านตัน

2. ต้นทุนการผลิต (บ./กก.)	3.40	3.35	3.33	4.27	4.43	5.86	5.43
---------------------------	------	------	------	------	------	------	------

แหล่งผลิตสำคัญ ปี 2552/53 (พยากรณ์ ก.ย.52)

จังหวัด	พื้นที่ (ไร่)	ผลผลิต (ตัน)	%	ผลผลิต/ไร่ (กก.)
1. เพชรบูรณ์	1,002,174	677,928	15	676
2. นครราชสีมา	829,438	486,051	11	586
3. น่าน	491,427	328,371	7	668
4. ตาก	489,388	310,407	7	634
5. เชียงราย	432,944	300,505	7	694
6. เลย	547,030	297,078	7	543
7. ลพบุรี	410,171	251,025	6	612
8. นครสวรรค์	367,241	246,204	6	670
9. พิษณุโลก	252,958	169,937	4	672
10. พะเยา	221,890	151,424	3	682
11. สระแก้ว	228,392	151,424	3	663
12. อุทัยธานี	179,336	123,310	3	688
13. อื่นๆ	1,420,345	989,285	21	696
รวมทั้งประเทศ	6,954,038	4,448,524	100	640

3. ราคา (บาท/กก.)	ปี 47/48	ปี 48/49	ปี 49/50	ปี 50/51	ปี 51/52	ปี 52/53
(ความชื้นไม่เกิน 14.5%)						ต.ค.52 พ.ย.52
3.1 เกษตรกรขายได้ทั้ง ปท.	4.83	4.97	6.15	7.42	7.04	5.18 6.08
3.2 โรงงานอาหารสัตว์รับซื้อ	5.30	5.68	7.02	8.41	8.07	6.25 7.03
3.3 ซื้อขายล่วงหน้าตลาดชิคาโก						
- บาท/กก.	3.34	3.45	4.80	6.10	5.96	4.91 5.13
- เหรียญสหรัฐ/ตัน	83.45	86.38	133.25	184.14	171.69	146.43 153.50

4. สภาพปัญหา

4.1 **ต้นฤดู** (ก.ค.-พ.ย.) ปริมาณผลผลิตออกสู่ตลาดพร้อมกันจำนวนมาก โดยเฉพาะช่วง ส.ค.-พ.ย. (82%) และเป็นช่วงฤดูฝนข้าวโพดมีความชื้นสูง ส่งผลให้ราคาโน้มต่ำลง

4.2 **ปลายฤดู** (ธ.ค.-มี.ย.) ปริมาณผลผลิตออกสู่ตลาดน้อย (18%) และความชื้นลดลง ทำให้ราคาสูงขึ้น อาจส่งผลกระทบต่อผู้ใช้วัตถุดิบอาหารสัตว์

5. มาตรการแก้ไข

5.1 มาตรการแทรกแซงตลาด ปี 2548/49 คชก. มีมติ (9 ก.ย. 48 และ 6 ม.ค.49) อนุมัติให้ อคส.และ ช.ก.ส.รับจำนำข้าวโพดเลี้ยงสัตว์จากเกษตรกรโดยตรง ปริมาณ 500,000 ตันเมล็ด กำหนดราคารับจำนำ ข้าวโพดเมล็ด ความชื้น 14.5% ในระหว่างเดือนกันยายน-พฤศจิกายน 2548 กก.ละ 4.75 บาทและเดือน ธันวาคม 2548 – มกราคม 2549 กก.ละ 5.00 บาท สำหรับระดับความชื้นอื่นให้ปรับเพิ่มลดตามเกณฑ์ที่เคยปฏิบัติ ทั้งนี้ ความชื้นไม่เกิน 30% ระยะเวลารับจำนำกันยายน 2548 ถึงมกราคม 2549 ระยะเวลาไถ่ถอน ภายใน 3 เดือนนับถัดจากเดือนที่รับจำนำและให้มีคณะกรรมการระบายข้าวโพดพิจารณาปริมาณและราคาที่ จำหน่ายได้ก่อนครบกำหนดไถ่ถอน

ปี 2549/50 และ ปี 2550/51 ราคาข้าวโพดสูงขึ้นทั้งระบบเนื่องจากปริมาณผลผลิตลดลง ขณะที่ความต้องการใช้เพิ่มขึ้นตามการขยายตัวของกรเลี้ยงสัตว์ในเชิงพาณิชย์ การส่งออกอยู่ในเกณฑ์ดี อย่างต่อเนื่อง ภาครัฐผู้พิชทั่วโลกอยู่ในเกณฑ์สูง

5.2 มาตรการแทรกแซงตลาด ปี 2551/52 คชก. มีมติ (14 ต.ค.51) และ ครม. มีมติ (28 ต.ค., 30 ธ.ค.51, 17 ก.พ.52) อนุมัติให้ดำเนิน โครงการแทรกแซงตลาดข้าวโพดเลี้ยงสัตว์ ปี 2551/52 โดยการรับจำนำ ปริมาณ 1,500,000 ตันเมล็ด ราคารับจำนำข้าวโพดเมล็ด ความชื้น 14.5% กก.ละ 8.50 บาท ระยะเวลารับจำนำ พ.ย.51-มี.ค.52 ระยะเวลาไถ่ถอนภายใน 3 เดือนนับถัดจากเดือนที่รับจำนำ

5.3 นโยบายและมาตรการนำเข้าข้าวโพดเลี้ยงสัตว์ ปี 2552

คณะรัฐมนตรีมีมติ (27 พ.ย.51) เห็นชอบตามมติคณะกรรมการนโยบายอาหาร (14 พ.ย.51) ให้ กำหนดนโยบายและมาตรการนำเข้าข้าวโพดเลี้ยงสัตว์เช่นเดียวกับ ปี 2551 ดังนี้

ข้อมูลพื้่น/กฎหมาย	มาตรการที่กำหนด ปี 52
(1) WTO - โควตา 54,700 ตัน - ภายในโควตา 20% - นอกโควตา 73% - ค่าธรรมเนียมพิเศษตันละ 180 บาท	- กำหนดอกรในโควตาร้อยละ 20 ปริมาณโควตา 54,700 ตัน ตามที่ผูกพัน โดยให้องค์การคลังสินค้า เป็นผู้นำเข้าและกำหนดระยะเวลานำเข้าระหว่าง วันที่ 1 มีนาคมถึงวันที่ 30 มิถุนายน 2552 - อกรนำเข้านอกโควตาร้อยละ 73 และค่าธรรมเนียมพิเศษตันละ 180 บาท - อกรนำเข้าร้อยละ 5 หรือ กก.ละ 2.75 บาท
(2) AFTA - ภายใน 5% - หรือ กก.ละ 2.75 บาท	- กำหนดอกรนำเข้าร้อยละ 0
(3) FTA ไทย-นิวซีแลนด์ - ภายใน 0% ไทย-ญี่ปุ่น(JTEPA) - ภายใน 0% ไทย-ออสเตรเลีย - โควตา 6,648.82 ตัน - ภายในโควตา 14.67% - นอกโควตา 65.70%	- กำหนดอกรในโควตาร้อยละ 14.67 ปริมาณ โควตา 6,332.21 ตันตามที่ผูกพัน โดยให้องค์การ คลังสินค้าเป็นผู้นำเข้า ระหว่างวันที่ 1 มีนาคมถึง วันที่ 30 มิถุนายน 2552 - อกรนำเข้านอกโควตาร้อยละ 65.70
(4) ACMECS (ยุทธศาสตร์ความร่วมมือทาง เศรษฐกิจอ่าวตีสี่-เจ้าพระยา-แม่โขง) - ภายใน 0% ถึงสิ้นปี 52 - ยกเว้นอกรค่าธรรมเนียมพิเศษ	- กำหนดอกรนำเข้าร้อยละ 0 ทั้งข้าวโพดใน โครงการ Contract Farming และนอกโครงการ - ผู้มีสิทธินำเข้าต้องจดทะเบียนเป็นผู้นำเข้ากับ กรมการค้าต่างประเทศ และต้องรายงานการนำเข้า ตามที่ คส.กำหนดเป็นประจำทุกเดือน
(5) การนำเข้าทั่วไป - อกรนำเข้า กก.ละ 2.75 บาท - ค่าธรรมเนียมพิเศษตันละ 1,000 บาท	- กำหนดอกรนำเข้า กก.ละ 2.75 บาท และ ค่าธรรมเนียมพิเศษ ตันละ 1,000 บาท ทั้งนี้การนำเข้าตามข้อ(1)-(5) นอกเหนือจากใน โควตาให้นำเข้าได้ไม่จำกัดปริมาณและช่วงเวลานำเข้า

6. ผลการดำเนินงาน

ปี 2549/50 1) เมื่อ 7 ต.ค.49 ได้เชื่อมโยงตลาดระหว่างบริษัท กรุงเทพโปรดิเวส จำกัด กับกลุ่มผู้นำเกษตรกร ต.ภูน้ำหยด อ.วิเชียรบุรี จ.เพชรบูรณ์ 2) เมื่อ 23 ม.ค.50 ได้เชิญผู้เกี่ยวข้องประเมินสถานการณ์ ซึ่งราคามีแนวโน้มสูงขึ้นมาก 3) ได้เชื่อมโยงผู้ใช้ข้าวโพดกับผู้ผลิตมันเส้นในพื้นที่ จ.นครราชสีมาและจังหวัดใกล้เคียงให้มีการเจรจาซื้อขายกันโดยตรง (3 ก.พ.50, 25 มี.ค.50, 21 เม.ย.50, 19 พ.ค.50) 4) ผล มีการใช้มันเส้นทดแทนข้าวโพดมากขึ้น ในปี 2550 คาดว่ามีการใช้มันเส้นเพิ่มขึ้นจากปีที่ผ่านมา 1 เท่าตัว โดยใช้ในการผลิตอาหารสัตว์เพิ่มขึ้นจาก 0.6-0.7 ล้านตันเป็น 1.2-1.4 ล้านตันและใช้ในการเลี้ยงสุกรเพิ่มขึ้นจาก 0.85 ล้านตัน เป็น 1.7-1.8 ล้านตัน

ปี 2550/51 1) ได้ทำการตรวจสอบสต็อกข้าวโพดเป็นประจำทุก 4 เดือนหรือปีละ 3 ครั้ง (ธ. สิ้นมิ.ย. 50, ต.ค.50, ก.พ.51) ซึ่งผลปรากฏว่ากลุ่มโรงงานอาหารสัตว์มีสต็อกสูงถึงร้อยละ 70 ของสต็อกทั้งหมด 2) เมื่อ 21 มี.ค. 51 ประธานคณะกรรมการกลางว่าด้วยราคาสินค้าและบริการ ได้มีคำสั่งแต่งตั้งคณะกรรมการพิจารณาราคาอาหารสัตว์และ 3) เมื่อ 11 ก.ค.51 คณะอนุกรรมการฯ มีมติเห็นควรปรับราคาอาหารสัตว์ให้สอดคล้องกับราคาวัตถุดิบที่สูงขึ้น โดยให้ปรับราคาอาหารสัตว์บกก่อน โดยมีเงื่อนไขให้ช่วยเหลือผู้เลี้ยงรายย่อยในราคาเดิมประมาณ 50,000 ตัน หลังจากนั้น 2 สัปดาห์จึงปรับราคาอาหารสัตว์นำ

7. สถานการณ์ ปี 2552/53 และแนวโน้ม

7.1 สถานการณ์

ในประเทศ ผลผลิตออกสู่ตลาดน้อยลง เนื่องจากแรงงานส่วนใหญ่ไปเก็บเกี่ยวข้าว คุณภาพข้าวโพดมีความชื้นลดลง ในขณะที่โรงงานอาหารสัตว์รับซื้อเพื่อใช้ในกิจการและเก็บสต็อก ส่วน ไชโยมีความต้องการข้าวโพดใหม่ เพื่อปรับปรุงคุณภาพก่อนส่งออกต่างประเทศ จึงมีการรับซื้ออย่างต่อเนื่อง ระดับราคาปรับสูงขึ้น

ต่างประเทศ ราคาซีกาโกปรับตัวสูงขึ้น เนื่องจากสภาพอากาศที่มีฝนตกและเกิดน้ำค้างแข็ง ทำให้การเก็บเกี่ยวข้าวโพดของสหรัฐล่าช้าและได้รับความเสียหาย ในขณะที่ความต้องการส่งออกข้าวโพดสหรัฐมีเพิ่มขึ้นรวมทั้งราคาน้ำมันตลาดโลกที่มีแนวโน้มสูงขึ้น

ราคา	พ.ย.51	ต.ค.52	พ.ย.52	±%
จ.เพชรบูรณ์	7.05	5.79	6.40	10.54
โรงงานอาหารสัตว์รับซื้อ กทม.	7.91	6.25	7.03	12.48
ซื้อขายล่วงหน้าตลาดซีกาโก				
- บาท/กก.	5.71	4.91	5.13	4.48
- เหรียญสหรัฐ/ตัน	146.78	146.43	153.50	4.83

7.2 การแก้ไขปัญหา 1) เมื่อ 8 ต.ค.51 ได้ประสานเชื่อมโยงสหกรณ์ผู้เลี้ยงไก่ไข่แปดริ้ว จำกัด กับผู้ค้าในพื้นที่ จ.สระแก้ว ให้มีการซื้อขายข้าวโพดกันโดยตรง และได้มีการตกลงซื้อขายรวม 405 ตัน (กก.ละ 9.70-9.90 บาท) ส่งมอบ 10-12 ต.ค.51 2) เมื่อ 28 ต.ค.51 ประชุมแก้ไขปัญหาราคาข้าวโพดตกต่ำ 3) เมื่อ 28 ต.ค.51, 30 ต.ค.51, 17 ก.พ.52 ครม.มีมติเห็นชอบให้ดำเนิน โครงการแทรกแซงตลาดข้าวโพดเลี้ยงสัตว์ ปี 2551/52 โดยการรับจำนำ เป้าหมาย 1,500,000 ตันเมล็ด ราคารับจำนำ ข้าวโพดเมล็ดความชื้น 14.5% กก.ละ 8.50 บาท ระยะเวลารับจำนำ พ.ย. 51-มี.ค.52 วงเงินรับจำนำเกษตรกรรายละ 100,000 บาท ผลการดำเนินงาน ออกส. รับจำนำช่วงแรก (11พ.ย.-16ธ.ค.51) ปริมาณ 630,690 ตัน ช่วง 2 (15 ม.ค.-31 มี.ค.52) รับจำนำได้ 371,220 ตัน รวมปริมาณ 1,001,925 ตัน จำนวนเกษตรกร 76,670 ราย ขณะนี้อยู่ระหว่างกรมการค้าต่างประเทศระบายข้าวโพดที่รับจำนำ

7.3 โครงการประกันรายได้เกษตรกรผู้ปลูกข้าวโพดเลี้ยงสัตว์ ปี 2552/53 เมื่อ 14 ก.ค., 11 ต.ค.52, ครม.มีมติเห็นชอบให้ดำเนินโครงการประกันรายได้เกษตรกรผู้ปลูกข้าวโพดเลี้ยงสัตว์ ปี 2552/53 โดย 1) กำหนดราคาประกันข้าวโพดเมล็ดความชื้น 14.5% กก.ละ 7.10 บาท 2) กำหนดเป้าหมายให้เกษตรกรรายครัวเรือนใช้สิทธิเพื่อขอรับเงินชดเชยส่วนต่างราคาประกันกับเกณฑ์กลางอ้างอิงได้ในปริมาณที่ผลิตจริงแต่ไม่เกินครัวเรือนละ 20 ตัน ธ.ก.ส. ทำสัญญากับเกษตรกรที่ประสงค์จะเข้าร่วมโครงการฯ เดือน ต.ค.-พ.ย.52 และ 3) เกษตรกรใช้สิทธิประกันรายได้ (ขอรับชดเชย) ได้ทันทีตั้งแต่วันที่ทำสัญญา แต่ต้องไม่เกิน 28 ก.พ.53

สำนักส่งเสริมการค้าสินค้าเกษตร
กรมการค้าภายใน
 ธันวาคม 2552

กาแฟ

รายการ/ปี	2548/49	2549/50	2550/51	2551/52	2552/53
1. ผลผลิตและความต้องการใช้				(ประมาณการ)	(ประมาณการ)
1.1 สต็อกต้นปีโลก (ตัน)	2,760,360	2,316,660	2,569,980	2,200,800	2,457,000
1.2 ผลผลิตโลก (ตัน)	7,017,060	8,013,900	7,330,800	7,801,800	7,512,840
- อาราบิก้า (ตัน)	4,182,960	4,993,200	4,477,140	4,868,040	4,556,520
- โรบัสต้า (ตัน)	2,832,600	3,019,200	2,852,160	2,932,260	2,954,400
1.3 ผลผลิตไทย (ตัน)	46,873	55,660	50,442	56,315	51,508
1.4 การใช้โลก (ตัน)	7,349,700	7,395,300	7,131,240	7,029,300	7,302,360
1.5 การใช้ไทย (ตัน)	51,000	52,653	53,479	53,803	58,000
1.6 การนำเข้า (ข้อมูลจาก WTO ให้นำเข้าในโควตา 5.25 ตัน ภายในโควตา 30% นอกโควตา 90%)					ค.ค.-พ.ย.52
- เมล็ดกาแฟ (ตัน)	391	374	11,981	7,835	1,023
- กาแฟแก้ว (ตัน)	181	392	341	271	51
- กาแฟผงสำเร็จรูป (ตัน)	251	2,642	2,883	2,219	508
- กาแฟผสมน้ำตาลและครีมเทียม (ตัน)	8,033	8,578	4,749	4,061	734
1.7 การส่งออก					
- เมล็ดกาแฟ (ตัน)	25,666	11,137	1,585	213	23
- กาแฟแก้ว (ตัน)	173	483	633	1,273	216
- กาแฟผงสำเร็จรูป (ตัน)	2,421	7,798	2,799	4,119	849
- กาแฟผสมน้ำตาลและครีมเทียม (ตัน)	24,812	17,684	23,568	26,599	5,458

หมายเหตุ (1) ปริมาณสต็อกและผลผลิตโลก กระทรวงเกษตรฯ สหรัฐฯ

(2) ปริมาณผลผลิตของไทย สำนักงานเศรษฐกิจการเกษตร กระทรวงเกษตรฯ

(3) ความต้องการใช้ภายในประเทศ สอบถามโรงงานผู้ผลิตกาแฟสำเร็จรูปและกาแฟแก้ว

(4) ปริมาณส่งออก กรมศุลกากร (ค.ค.-ก.ย.)

	2548/49	2549/50	2550/51	2551/52	2552/53
2. ต้นทุนการผลิต (บาท/กก.)	30.60	32.83	39.06	40.19	42.50
3. ราคา (บาท/กก.) (ออกสู่ตลาด ต.ค.-มี.ค.และ ออกมาก ธ.ค.-ก.พ.)				(เฉลี่ยทั้งปี)	(พ.ย.52)
• ราคาเกษตรกรขายได้ (เกรดคละ)	39.74	46.29	62.65	62.30	50.00
• ราคาเกษตรกรขายได้ จ.ชุมพร (เกรดดี)	44 - 46	48 - 50	73 - 80	-	51.38
• โรงงานรับซื้อ จ.ชุมพร	45.67	50.00	65.67	68.14	-
• ราคาซื้อขยาล่วงหน้าตลาดลอนดอน	46.79	56.25	71.10	55.28	45.85

4. มาตรการแทรกแซงตลาดเมล็ดกาแฟ

4.1 ฤดูกาลผลิต 2548/49

คณะกรรมการ คชก. ได้มีมติ(7ธ.ค.48) อนุมัติแทรกแซงตลาดเมล็ดกาแฟฤดูกาลผลิตปี 2548/49 ด้วยวิธีรับจำนำเมล็ดกาแฟพันธุ์โรบัสต้าจากเกษตรกรรายบุคคลในจังหวัดแหล่งผลิต รวมทั้งสิ้น 30,000 ตัน สัดส่วนปริมาณเมล็ดกาแฟที่รับจำนำแต่ละเกรดเป็นไปตามปริมาณที่เกษตรกรนำมาจำหน่ายจริง โดยให้องค์การคลังสินค้า (อคส.) รับฝากเก็บและออกไปประทวน ธนาคารเพื่อการเกษตรและสหกรณ์การเกษตร (ธ.ก.ส.) รับจำนำไปประทวนที่ อคส. ออกให้แก่เกษตรกร ราคารับจำนำเกรดดี กก.ละ 36 บาท เกรดหนึ่ง กก.ละ 33 บาท และเกรดสอง กก.ละ 27 บาท ระยะเวลารับจำนำธันวาคม 2548 - มีนาคม 2549 ระยะเวลาไถ่ถอนภายใน 4 เดือน นับถัดจากเดือนที่รับจำนำ ระยะเวลาโครงการธันวาคม 2548 - กันยายน 2549 แต่เนื่องจากเกษตรกรจำหน่ายเมล็ดกาแฟตามกลไกตลาดได้สูงกว่าราคารับจำนำจึงไม่มีเกษตรกรนำเมล็ดกาแฟไปจำนำ

4.2 ฤดูกาลผลิต 2549/50

กรมการค้าภายในได้ประเมินสถานการณ์และเตรียมมาตรการแทรกแซงตลาดแต่เนื่องจากราคาตลาดโลกเคลื่อนไหวอยู่ในเกณฑ์ค่อนข้างสูง ประกอบกับปริมาณผลผลิตและความต้องการใช้มีปริมาณใกล้เคียงกัน ทำให้ผู้ซื้อเกิดการแข่งขันส่งผลให้เกษตรกรจำหน่ายผลผลิตได้ราคาอยู่ในเกณฑ์สูง อย่างไรก็ตามกรมฯ ได้กำกับดูแลให้เกษตรกรได้รับความเป็นธรรมในการจำหน่ายผลผลิตโดยได้มีการตรวจสอบเครื่องชั่งและติดตามให้มีการซื้อขายตามคุณภาพ

5. การนำเข้าเมล็ดกาแฟเพื่อแปรรูปส่งออกและจำหน่ายในประเทศ ปี 2550/51

ในช่วงต้นปี 2551 ที่ผ่านมามีได้เกิดปัญหาเมล็ดกาแฟเพื่อใช้แปรรูปในประเทศขาดแคลน กระทรวงเกษตรและสหกรณ์ ได้พิจารณาและเสนอให้มีการนำเข้าเมล็ดกาแฟเพื่อแก้ไขปัญหาดังกล่าว โดยมีข้อตกลงการนำเข้าและหลักประกัน ดังนี้

5.1 การนำเข้าเมล็ดกาแฟมาแปรรูปเพื่อการส่งออก กรม. ได้มีมติเห็นชอบ (27 พ.ค.51) ร่างประกาศกระทรวงพาณิชย์ เรื่อง การส่งออกกาแฟไปนอกราชอาณาจักร พ.ศ.2551 เพื่อให้เมล็ดกาแฟที่นำเข้ามาผลิตเป็นผลิตภัณฑ์สามารถส่งออกได้ (ให้นำเข้าภายใน ก.ย.51 และส่งออกภายใน พ.ย.51) ซึ่งมีผู้ขอนำเข้า 1 ราย ได้แก่ บริษัท ควอลิตี้ คอฟฟี่ โปรดักส์ จำกัด ขอนำเข้าเมล็ดกาแฟ 3,000 ตัน อัตราภาษีนอกโควตา ร้อยละ 90 (นำเข้าจริง 1,718.517 ตัน)

5.2 การนำเข้าเมล็ดกาแฟมาแปรรูปเพื่อจำหน่ายในประเทศ กรม. ได้มีมติเห็นชอบ(5 ส.ค.51) ให้เปิดตลาดสินค้ากาแฟตามข้อผูกพัน WTO ในโควตาจำนวนไม่เกิน 10,000 ตัน (เดิม 5.25 ตัน) อัตราภาษีในโควตาร้อยละ 30 เพื่อแก้ไขปัญหาการขาดแคลนเมล็ดกาแฟสำหรับการแปรรูปเพื่อใช้ในประเทศ (ให้นำเข้าภายในเดือน ต.ค.51) ซึ่งมีผู้ขอนำเข้า 2 ราย ได้แก่ บริษัท ควอลิตี้ คอฟฟี่ โปรดักส์ จำกัด จำนวน 9,800 ตัน (นำเข้าจริง 9,799.94 ตัน) บริษัท ซาราลี คอฟฟี่ แอนด์ที จำกัด จำนวน 200 ตัน (นำเข้าจริง 5.1 ตัน)

5.3 เงื่อนไขการนำเข้าผู้นำเข้าตาม ข้อ 5.1 ต้องทำสัญญากับกรมการค้าต่างประเทศและกรมวิชาการเกษตร และข้อ 5.2 ต้องทำสัญญากับกรมวิชาการเกษตร รับซื้อเมล็ดกาแฟมาตรฐาน F.A.Q. (Fair Average Quality) ตั้งแต่วันที่ 1 พฤศจิกายน 2551 ถึง 15 มีนาคม 2552 ณ จุดรับซื้อของผู้ให้สัญญาหรือตัวแทนของผู้ให้สัญญาในปี 2551/52 ในปริมาณหนึ่งเท่าและสองเท่าของปริมาณที่คณะกรรมการพืชสวนได้มีมติให้นำเข้าและให้นำเข้าจริงตามลำดับ ในราคาตลาดโลก (ซื้อขายล่วงหน้าตลาดลอนดอนเฉลี่ย 4-8 เดือน) โดยคำนวณเฉลี่ยย้อนหลัง 5 วัน ในกรณีที่ราคาตลาดในประเทศสูงกว่าราคาตลาดโลก ผู้ให้สัญญาจะรับซื้อตามราคาตลาดภายในประเทศ และหากปรากฏว่าราคาในตลาดโลกเฉลี่ยหรือราคาตลาดภายในประเทศ ต่ำกว่ากิ โกรรมละ 55 บาท ผู้ให้สัญญาจะรับซื้อในราคาที่ไม่ว่าต่ำกว่ากิ โกรรมละ 55 บาท

6. แผนการดำเนินการ ปี2551/52

6.1 กรมฯ ได้จัดประชุมเพื่อประเมินสถานการณ์และแนวทางการช่วยเหลือเกษตรกร เมื่อ 17 พ.ย.51 มีมติให้กำหนดราคาช่วยเหลือเกษตรกรควรขายได้ ไม่ควรต่ำกว่า กก.ละ 55 บาท เพื่อใช้เป็นเกณฑ์ในการช่วยเหลือเกษตรกรหากราคาต่ำกว่านี้ และให้ตั้งคณะทำงานเฉพาะกิจระดับจังหวัดเพื่อเป็นกลไกกำกับดูแลและติดตามการซื้อขายในพื้นที่จังหวัดแหล่งผลิตหลักๆ

6.2 จัดฝึกอบรมเชิงปฏิบัติการ ในแหล่งผลิตเกี่ยวกับการสร้างมูลค่าเพิ่ม โดยให้ความรู้เกษตรกร ด้านวิทยาการหลังการเก็บเกี่ยว การแปรรูปกาแฟแก้วบดและกาแฟโบราณ ในวันที่ 30 พฤษภาคม 2552

6.3 จัดหาตลาดให้เกษตรกร ด้วยการส่งเสริมการจัดทำสัญญาข้อตกลงซื้อขายเมล็ดกาแฟ ระหว่างเกษตรกร/สถาบันเกษตรกร กับผู้ประกอบการ โรงงานผลิตกาแฟสำเร็จรูป

6.4 ประชาสัมพันธ์เผยแพร่ข้อมูล สถานการณ์และความเคลื่อนไหวราคาตลาดโลก เพื่อเป็นข้อมูลประกอบการตัดสินใจจำหน่ายผลผลิตของเกษตรกร

6.5 กำกับดูแลการซื้อขายให้เกิดความเป็นธรรม ด้วยการตรวจสอบเครื่องชั่งของผู้รับซื้อ และให้มีการปิดป้ายแสดงราคารับซื้อ

7. สถานการณ์ปี 2552/53 และแนวโน้ม

7.1 สถานการณ์ตลาดโลก

7.1.1 การผลิต/การใช้ คาดว่ามีสต็อกต้นปี ประมาณ 2,457 ล้านตัน สูงขึ้นจากปี 2551/52 คิดเป็นร้อยละ 11.64 ส่วนผลผลิตมีประมาณ 7,513 ล้านตัน ลดลงร้อยละ 3.70 และความต้องการใช้ 7,302 ล้านตัน สูงขึ้นร้อยละ 3.88

7.1.2 ราคาตลาดโลก (ตลาดลอนดอน) เดือนพฤศจิกายน 2552 เฉลี่ยตันละ 1,387.44 ดอลลาร์สหรัฐฯ (45.85 บาท/กก.) ลดลงจากเดือนที่ผ่านมา ซึ่งมีราคาเฉลี่ยตันละ 1,472.29 ดอลลาร์สหรัฐฯ (48.85 บาท/กก.) ร้อยละ 5.76 เนื่องจากการคาดการณ์ผลผลิตกาแฟโรบัสต้าของเวียดนามจะออกสู่ตลาดมาก ทำให้การค้าชะลอตัว ทั้งนี้ เทียบกับช่วงเดียวกันในปีที่ผ่านมา ราคาเฉลี่ยตันละ 1,796 ดอลลาร์สหรัฐฯ (62.60 บาท/กก.) ต่ำกว่าร้อยละ 22.79 สำหรับแนวโน้มของตลาดกาแฟยังไม่มี ความชัดเจนและค่อนข้างมีความผันผวน แต่คาดว่าราคายังอยู่ในระดับต่ำ โดยราคาซื้อขายล่วงหน้าในเดือนเฉลี่ยเดือน ม.ค. มี.ค. และ พ.ค.53 ประมาณตันละ 1,365 , 1,404 และ 1,435 ดอลลาร์สหรัฐฯ ตามลำดับ

7.2 สถานการณ์ในประเทศ

7.2.1 ผลผลิต คาดว่าผลผลิตมีประมาณ 51,508 ตัน ลดลงจากปี 2551/52 ร้อยละ 8.54 จากการที่ต้นปาล์มน้ำมันและยางพาราที่เกษตรกรปลูกแซมกับต้นกาแฟโตขึ้น จึงต้องโค่นกาแฟทิ้งบางส่วน สำหรับพื้นที่ปลูกกาแฟอาราบิก้าทางภาคเหนือเพิ่มขึ้น เนื่องจากเกษตรกรได้รับการส่งเสริมจากบริษัทเอกชน อีกทั้งได้รับผลตอบแทนสูงด้วย ทั้งนี้ผลผลิตจะเริ่มออกสู่ตลาดตั้งแต่เดือน พ.ย.2552 และจะออกมากช่วง ม.ค.-ก.พ.53

7.2.2 ความต้องการใช้ คาดว่ามีประมาณ 58,000 ตัน เพิ่มขึ้นจากปี 2551/52 ประมาณ ร้อยละ 7.80 ตามปริมาณการขยายตัวของบริโภคนกาแฟสำเร็จรูป กาแฟแก้วบด และกาแฟพร้อมดื่ม

7.2.3 ราคา เดือนพฤศจิกายน 2552 ราคาเกษตรกรขายได้ (สตก.) เฉลี่ย กก.ละ 50 บาท สำหรับในจังหวัดชุมพร เฉลี่ย กก.ละ 51.38 บาท โดยเกษตรกรส่วนใหญ่เริ่มเก็บเกี่ยวผลผลิตแล้ว แต่ยังไม่นำออกจำหน่าย เพื่อรอให้ราคาปรับสูงขึ้น โดยในพื้นที่เริ่มมีพ่อค้าท้องถิ่นเข้ามาแข่งขันรับซื้อเพื่อรวบรวมรอจำหน่ายให้กับโรงงานที่จะเปิดจุดรับซื้อต่อไป

8. การเปิดตลาดสินค้ากาแฟตามข้อตกลงเขตการค้าเสรีอาเซียน (AFTA) ปี 2553

ตั้งแต่ 1 ม.ค.53 จะมีการยกเลิกมาตรการโควตาภาษีและลดอัตราภาษีนำเข้าเมล็ดกาแฟจากร้อยละ 20 เหลือร้อยละ 5 และกาแฟสำเร็จรูปจากร้อยละ 5 เหลือร้อยละ 0 ซึ่งการเปิดตลาดดังกล่าว อาจส่งผลกระทบต่อตลาดกาแฟในประเทศ หน่วยงานที่เกี่ยวข้องจึงได้หามาตรการป้องกัน โดยคณะกรรมการนโยบายและแผนพัฒนาการเกษตรและสหกรณ์ ได้มีมติ (30 ก.ย.52) เห็นชอบมาตรการรองรับผลกระทบแล้ว ดังนี้

8.1 การบริหารการนำเข้า

8.1.1 เมล็ดกาแฟ (1) ให้องค์การคลังสินค้า หรือผู้ประกอบการที่เป็นนิติบุคคลเป็นผู้นำเข้า ภายใต้เงื่อนไขและการกำกับดูแลของคณะกรรมการพืชสวน โดยให้นำเข้าในช่วงเดือน พ.ค.-ส.ค. และให้นำเข้าเพื่อใช้เป็นวัตถุดิบในการแปรรูปเท่านั้น รวมทั้งให้ผู้มีสิทธินำเข้ารับซื้อผลผลิตกาแฟในประเทศในฤดูกาลถัดไปตามปริมาณที่นำเข้าด้วย โดยจะต้องรับซื้อตามราคาตลาดโลก หรือหากราคาตลาดโลกตกต่ำให้รับซื้อในราคาต้นทุนการผลิต บวก 20% แต่ไม่ควรปรากฏเงื่อนไขอยู่ในประกาศของกรมการค้าต่างประเทศ (2) เข้มงวดด้านมาตรการสุขอนามัยพืช โดยกำหนดในด้านโรคและแมลง และมาตรการที่มีใช้ภายในโดยอ้างอิงมาตรฐานและสารปนเปื้อน (3) ใช้มาตรการปกป้องพิเศษ (Special Safeguard)

8.1.2 กาแฟสำเร็จรูป (กาแฟสำเร็จรูป กาแฟคั่วบด และกาแฟทรีอินวัน) (1) ใช้มาตรการ SPS ที่เข้มงวด เช่น กำหนดมาตรฐานด้านอาหารเพื่อควบคุมคุณภาพสินค้านำเข้า (2) เข้มงวดเรื่องกฎแหล่งกำเนิด (3) ใช้มาตรการปกป้องพิเศษ (Special Safeguard)

8.2 จัดทำยุทธศาสตร์กาแฟ ปี 2552-2556 คณะรัฐมนตรีมีมติ (16 มิ.ย.52) เห็นชอบยุทธศาสตร์กาแฟ ปี 2552 – 2556 โดยมีเป้าหมายลดต้นทุนการผลิตกาแฟเท่ากับหรือมากกว่าเวียดนามไม่เกิน 10% เพิ่มผลผลิตต่อไร่ของกาแฟ รวมทั้งจะได้แปลงกาแฟที่ได้รับการรับรอง GAP เพิ่มขึ้น 50% และได้ผลผลิตกาแฟเพียงพอ กับความต้องการใช้ของอุตสาหกรรมกาแฟในประเทศ โดยมีมาตรการ 4 ด้าน คือ(1) เห็นชอบยุทธศาสตร์กาแฟ ปี 2552-2556 ตามที่ กษ.เสนอ ซึ่งยุทธศาสตร์ประกอบด้วย (1) การเพิ่มประสิทธิภาพการผลิตและลดต้นทุนการผลิต (2) การเพิ่มมูลค่าผลิตภัณฑ์กาแฟ (3) การพัฒนาและส่งเสริมด้านการสร้างเสถียรภาพราคา และ (4) การปรับฐานการบริหารจัดการ ทั้งนี้คณะกรรมการนโยบายและแผนพัฒนาการเกษตรฯ ได้มีมติขอให้หน่วยงานที่ยังไม่ได้รับงบประมาณเพื่อดำเนินการตามยุทธศาสตร์กาแฟใช้จ่ายเงินจากงบประมาณปกติ และในปี 2554-2556 ขอให้ดำเนินการของงบประมาณดำเนินการจากงบปกติด้วย อนึ่ง สำหรับกรมการค้าภายในรับผิดชอบดำเนินการตามแผนยุทธศาสตร์ฯ ในด้านจัดหาตลาดให้เกษตรกร โดยการส่งเสริมการทำสัญญาข้อตกลงซื้อขาย(พต.) และประชาสัมพันธ์เผยแพร่ข้อมูลการเคลื่อนไหวของราคาเมล็ดกาแฟ (สท.)

สำนักส่งเสริมการค้าสินค้าเกษตร
กรมการค้าภายใน
ธันวาคม 2552

	ตค.	พย.	ธค.	มค.	กพ.	มีค.	เมย.	พค.	มิย.	กค.	สค.	กย.	เฉลี่ย
ราคาที่ยกขตรกรขายได้													
2543/44			24.35	31.22	31.35	31.02	31.47						29.88
2544/45			22.31	25.37	25.38	27.44							25.13
2545/46				31.56	34.30	24.85							30.24
2546/47		27.85	27.19	29.44	23.25	22.62							26.07
2547/48		29.00	29.41	26.81	27.75	29.35							28.46
2548/49			33.49	41.67	43.66	40.88	39.00						39.74
2549/50			44.78	47.11	46.99								46.29
2550/51		58.50	57.79	65.70	68.61								62.65
2551/52	45.00	56.75	64.43	67.50	70.45	69.67							62.30
2552/53		50.00											50.00
ที่มา : สำนักงานเศรษฐกิจการเกษตร													
ราคาที่ยกขตรกรรับซื้อ													
2546/47			35.00	35.00	35.00	35.00							35.00
2547/48	35.00	35.00	35.00	35.00	35.00	35.00							35.00
2548/49	-	-	-	43.00	47.00	47.00	-	-	-	-	-	-	45.67
2549/50	-	-	-	50.00	50.00	-	-						50.00
2550/51			57.00	67.00	73.00								65.67
2551/52	-	67.31	68.03	68.73	68.50								68.14
2552/53													
ที่มา : สำนักงานการค้าภายในจังหวัด													
ราคาส่งออก FOB ไปประเทศในภาคี													
2543/44				19.04	16.21	16.62	15.49	14.64		14.31	14.95	10.35	15.20
2544/45			18.13	17.90									18.02
2545/46							26.03	17.87				16.34	20.08
2546/47		13.90	20.25			20.18		17.47	17.63		15.29	16.15	17.27
2547/48	14.39	13.53		43.16		28.79	36.13	35.76	39.11	38.08	31.89		31.20
2548/49	36.78	33.29	35.65	37.33	36.41	39.87	42.91	40.71	36.23	47.00	50.13	63.57	41.66
2549/50	65.07	54.14	47.63	54.03	52.92	50.56	47.37	49.92	68.11		63.27	66.54	56.32
2550/51	66.11		60.15	59.31		79.51		78.89			106.11		75.01
2551/52									49.94				49.94
2552/53													
ที่มา : กรมการค้าต่างประเทศ													
ราคาส่งออก FOB ไปประเทศนอกภาคี													
2543/44				17.89	18.56	17.66	17.52	15.79	20.09	19.91	14.39	14.67	17.39
2544/45	31.12	42.54		40.86	39.34	38.87	37.83	38.58	38.18				38.42
2545/46					24.63	22.27	23.85	22.22	17.92	20.56	19.20	18.98	21.20
2546/47	19.72	20.25		16.15	26.15	24.00	22.44	23.57	25.77	20.43	19.73	20.08	21.66
2547/48	18.35	21.76		24.51	24.86	34.34			58.01	50.36	49.58		35.22
2548/49						49.33			31.62				40.48
2549/50		77.95	53.87	47.63		53.78		55.21					57.69
2550/51					60.32								60.32
2551/52													
2552/53													
ที่มา : กรมการค้าต่างประเทศ													
ราคาซื้อขายล่วงหน้ากาแฟโรบัสต้า ตลาดลอนดอน (เฉลี่ยส่งมอบ 6-7 เดือนข้างหน้า)													
2543/44	32.80	29.10	26.48	28.12	26.67	26.66	25.56	26.62	25.94	25.15	20.19	18.87	26.01
2544/45	18.78	17.22	17.03	16.19	17.71	23.91	23.06	21.94	22.63	21.50	22.76	27.79	20.88
2545/46	29.56	33.94	35.13	36.53	36.01	31.62	32.62	31.93	28.61	29.48	31.51	30.71	32.30
2546/47	28.79	27.40	28.30	31.94	29.72	29.30	29.04	29.51	32.32	28.89	27.87	27.65	29.23
2547/48	28.40	25.96	30.25	28.84	32.72	38.07	41.19	45.52	50.30	50.04	43.81	38.23	37.78
2548/49	39.07	42.42	46.92	49.86	48.11	44.59	44.85	44.04	44.42	47.24	52.21	57.74	46.79
2549/50	54.66	56.56	53.26	56.04	55.73	53.05	50.59	57.33	63.28	62.37	59.84	52.33	56.25
2550/51	63.10	66.76	62.09	63.31	75.96	78.08	71.22	70.41	74.04	78.09	76.80	73.35	71.10
2551/52	60.35	62.60	64.82	61.24	57.03	54.61	53.45	52.15	50.03	48.37	48.73	49.92	55.28
2552/53	48.85	45.85											47.35

ปาล์มน้ำมัน

1. ผลผลิต : ล้านตัน		ปี 2548	ปี 2549	ปี 2550 [*]	ปี 2551	ปี 2552 ^E	ปี 2553 ^E
		(ร.ก.52)					
1) โลก	น้ำมันพืช	111.81	118.72	121.50	127.82	131.81	137.33
	: น้ำมันถั่วเหลือง	32.63	34.62	36.36	37.55	35.72	37.69
	: น้ำมันปาล์มดิบ	33.53	35.83	37.23	40.94	42.40	45.13
	: อินโดนีเซีย	14.00	15.56	16.60	18.00	19.50	20.75
	: มาเลเซีย	15.19	15.49	15.29	17.57	17.26	18.50
2) ไทย	: ผลปาล์ม(ก. เกษตร)	5.003	6.715	6.390	9.263	8.609	10.283
	: น้ำมันดิบ(รง.สกัด)	0.784	1.167	1.050	1.544	1.464	1.748
2. สมดุลน้ำมันปาล์มดิบ : ล้านตัน		ปี 2548	ปี 2549	ปี 2550	ปี 2551	ปี 2552 ^E	ปี 2553 ^E
		(ประมาณการ รก.)					
1)	สต็อกต้นปี	151,122	113,668	164,522	88,916	107,947	267,000
2)	ผลผลิตน้ำมันปาล์มดิบ	783,953	1,167,126	1,051,089	1,543,761	1,464,000	1,748,000
3)	นำเข้า - ดิบ+บริสุทธิ์ คิดเป็นดิบ	24,595	311	-	35,481	-	-
4)	ใช้ในประเทศ - ผลิตน้ำมันพืช	744,672	905,408	809,175	858,115	810,000	900,000
	- ผลิตส่งออก บริสุทธิ์	76,735	52,273	90,794	147,412	50,000	100,000
	- ผลิตไป โอดีเซล	-	-	28,000	269,781	377,000	470,000
5)	ส่งออก - น้ำมันดิบ	-	158,902	224,043	284,902	65,000	Na
6)	สต็อกปลายปี	113,668	164,522	88,916	107,947	267,947	Na
ที่มา โรงงานสกัดและกลั่นน้ำมันปาล์ม แจ้งตามประกาศ กก. (น้ำมันบริสุทธิ์ จะคิดเป็นน้ำมันดิบ)							
3. พื้นที่ / ต้นทุน / ผลผลิตเฉลี่ย		ปี 2548	ปี 2549	ปี 2550	ปี 2551	ปี 2552	ปี 2553 ^E
1)	พื้นที่ขึ้นต้น : ล้าน./ไร่	2.75	2.95	3.20	3.63	3.93	3.93
2)	พื้นที่ให้ผล : ล้าน./ไร่	2.03	2.37	2.66	2.87	3.20	3.62
3)	ต้นทุนผลปาล์ม : บาท/กก.	1.68	1.53	1.84	2.12	2.25	Na
4)	ผลผลิตเฉลี่ย : กก./ไร่	2,469	2,828	2,399	3,225	2,694	2,959
แหล่งผลิตสำคัญ ปี 2552		เนื้อที่ให้ผล	ผลผลิต	Yield	% ผลผลิต		
		ไร่	ตันผลปาล์ม	กก./ไร่			
	กระบี่	843,564	2,415,124	2,863	28		
	สุราษฎร์ธานี	829,360	2,179,558	2,628	25		
	ชุมพร	694,020	1,911,331	2,754	22		
	นครศรีธรรมราช	114,929	298,930	2,601	3		
	ประจวบคีรีขันธ์	103,109	284,087	2,755	3		
	ตรัง	100,247	262,447	2,618	3		
	สตูล	94,114	235,097	2,498	3		
	พังงา	88,882	228,871	2,575	3		
	ชลบุรี	77,206	205,754	2,665	2		
	อื่น ๆ 15 จังหวัด	250,024	594,981	2,186	7		
	รวมทั้งประเทศ	3,195,455	8,608,992	2,694	100		

4. การนำเข้า-ส่งออก : ดัน		ปี 2548	ปี 2549	ปี 2550	ปี 2551	ปี 2552
		(ม.ค.-ต.ค.)				
4.1 นำเข้า	น้ำมันปาล์มดิบ	-	12	97	28,541	37
	น้ำมันบริสุทธิ์	18,930	1,302	1,310	1,144	1,254
4.2 ส่งออก	น้ำมันปาล์มดิบ	-	163,180	221,826	288,222	53,398
	น้ำมันบริสุทธิ์	81,057	41,929	61,239	72,119	38,216

ประเทศส่งออก^{ปี 52} ดิบ : อินเดีย 53%, เวียดนาม 25, มาเลเซีย 22%, บริสุทธิ์ : พม่า 68% จีน 29% **รวมใน EPZ ตั้งแต่ปี 2550 ดิบ : พิกัด 1511.1000.000 และ 1511.9010.000 , บริสุทธิ์ : พิกัด 1511.9090.000

5. ราคา : บาท/กก.		ปี 2548	ปี 2549	ปี 2550	ปี 2551	ปี 2552		
						ม.ค.-พ.ย.	ต.ค.	พ.ย.
5.1 ไทย								
	ผลปาล์มทะเลสาบ(%น้ำมัน 17)	2.98	2.69	4.24	4.56	3.92	3.43	4.09
	น้ำมันปาล์มดิบ	16.89	15.77	24.45	28.96	24.09	21.48	24.00
	น้ำมันปาล์มบริสุทธิ์	22.02	20.01	29.25	38.22	30.15	26.62	27.43
5.2 มาเลเซีย								
	น้ำมันปาล์มดิบ	14.83	15.73	24.80	28.56	21.77	21.09	22.10
	น้ำมันปาล์มบริสุทธิ์	16.08	16.98	26.42	32.65	23.94	22.82	23.79

6. สภาพปัญหา

6.1 ปัญหภาพรวม

1) การผลิต ผลผลิตเฉลี่ยต่ำ ต้นทุนการผลิตสูง เนื่องจากพันธุ์ปาล์มคุณภาพต่ำ พื้นที่ที่ไม่เหมาะสม ภัยราคาสูงขึ้น ผู้ปลูกปาล์ม 90% เป็นเกษตรกรรายย่อย ขาดการจัดการที่ดี ปริมาณผลผลิตออกสู่ตลาด ไม่สม่ำเสมอ

2) การนำเข้า-ส่งออก มีการนำเข้าเพื่อส่งออก (ปี 47-48) การถ่วงน้ำหนัก(ตั้งแต่ปี 48-ปัจจุบัน) ซึ่งกระทบต่อตลาดส่งออกน้ำมันส่วนเกิน ส่วนการส่งออกมีความสามารถในการแข่งขันต่ำ เนื่องจากราคาในประเทศสูง

3) การค้าในประเทศ โรงสกัดฯ มีกำลังผลิตส่วนเกิน 50% แข่งขันซื้อสูงจึงมีการตัดปาล์มดิบ และปัญหาการลักลอบนำเข้ายังมีอยู่ส่งผลกระทบต่อราคาในประเทศ

6.2 ปัญหาด้านราคา

1) ปี 2546 ผลปาล์มมีราคาสูงในช่วงต้นปี 2546 (ม.ค.-ก.พ.) และราคาต่ำลงช่วงเดือน มี.ค.-พ.ค. เนื่องจากผลปาล์มออกมากเกินกำลังการผลิตของเครื่องจักร มีคุณภาพต่ำ มีการลักลอบนำเข้าและการนำเข้า นอกโควตาภายใต้ WTO จำนวนมาก (EPZ , มาตรา 19 ทวิ) จึงจัดระบบการค้าแก้ไขปัญหาย่างเป็นระบบ

2) ปี 2547 ผลปาล์มราคาสูง

3) ปี 2548-49 ผลปาล์มราคาลดลง แต่มีเสถียรภาพสอดคล้องกับราคาน้ำมันปาล์มดิบ และเริ่มมีการนำมันบริสุทธิ์และไขปาล์มไปผลิตไบโอดีเซลเพิ่มขึ้น

4) ปี 2550 ผลปาล์มมีราคาสูงต่อเนื่อง กระทบเดือนธ.ค.50-ม.ค.51 ราคาน้ำมันปาล์มดิบสูงผิดปกติ ส่งผลกระทบต่อการผลิตและราคาน้ำมันปาล์มบริสุทธิ์ที่ใช้ในการบริโภคและการผลิตสินค้าอุปโภค-บริโภคในอุตสาหกรรมต่อเนื่อง

7. มาตรการบริหารจัดการทั้งระบบตั้งแต่ปี 2546

มติคณะรัฐมนตรี วันที่ 8 และ 22 เม.ย.46 เห็นชอบให้หน่วยงานที่เกี่ยวข้องดำเนินการแก้ไข ปัญหาปาล์มน้ำมันอย่างเป็นระบบ ตามที่กระทรวงพาณิชย์เสนอพร้อมให้แต่งตั้งคณะกรรมการแก้ไข ปัญหาปาล์มน้ำมันอย่างเป็นระบบโดยมีรัฐมนตรีว่าการกระทรวงพาณิชย์เป็นประธาน เพื่อทำหน้าที่ กำหนดมาตรการและบริหารจัดการแก้ไขปัญหาปาล์มน้ำมันทั้งระบบอย่างต่อเนื่อง ดังนี้

1) วงระบบการนำเข้าอย่างรัดกุม

(1) ภายใต้ WTO ภาษีในโควตา 20% ปริมาณ 4,860 ตันให้ อคส.เป็นผู้นำเข้า ภาษีนอกโควตา 143% ไม่จำกัดปริมาณ

(2) ภายใต้ AFTA ตั้งแต่ปี 2546 ภาษี 5% , 2.50 บาท/ลิตร และมติ ครม.2 พ.ย.47 กำหนดให้ อคส.เป็นผู้นำเข้าภายใต้การพิจารณาของคณะกรรมการคณะหนึ่งโดยความเห็นชอบของรมว.พาณิชย์

(3) การนำเข้าเพื่อส่งออก (นอกโควตา WTO) กำหนดให้ผู้นำเข้าต้องรับซื้อผลผลิตในประเทศ เพื่อส่งออกด้วย 1 ส่วนก่อนนำเข้า 1 ส่วนและต้องส่งออกน้ำมันปาล์มไปต่างประเทศเป็นปริมาณไม่น้อยกว่า 2 เท่าของปริมาณนำเข้าฯ ภายใน 30 วัน โดยกำหนดค่าส่งออกน้ำมันปาล์มที่นำเข้าไว้เฉพาะ 4 ด้าน ตาม มติครม. เมื่อ 22 เม.ย.46 (ด้านแม่สอด แม่สาย สังขละบุรี และท่าเรือกรุงเทพ)

(4) การนำน้ำมันปาล์มผ่านประเทศเพื่อส่งออก (การถ่ายลำ/ผ่านแดน) ต้องขออนุญาตขนย้าย และส่งออกภายในเวลาที่กำหนด

2) บริหารจัดการระบบการค้าในประเทศ

(1) การค้าผลปาล์มและน้ำมันปาล์ม ให้ดำเนินไปตามกลไกปกติ โดยมีมาตรการ : การแจ้งปริมาณ ให้ผู้ผลิตแจ้งปริมาณฯ เป็นประจำทุกเดือน ผู้นำเข้าแจ้งแผนการนำเข้าล่วงหน้าทุกเดือน แจ้งการนำเข้า จำหน่ายภายใน 7 วันนับจากวันนำเข้า/จำหน่าย การควบคุมขนย้าย ให้ผู้ขนย้ายน้ำมันปาล์มตั้งแต่ 25 กก. ขึ้นไปต้องขออนุญาตขนย้าย การปิดป้ายรับซื้อให้ผู้รับซื้อผลปาล์มปิดป้ายแสดงราคารับซื้อผลปาล์มโดยระบุ ชั้นคุณภาพและให้รับซื้อไม่ต่ำกว่าราคาแสดงที่ป้ายและขอความร่วมมือ โรงงานสกัดและโรงกลั่นน้ำมันปาล์ม ให้รับซื้อผลปาล์มและน้ำมันปาล์มให้สอดคล้องกันทั้งระบบอย่างเหมาะสม การพัฒนาคุณภาพ ประชาสัมพันธ์ให้เกษตรกรพัฒนาคุณภาพผลปาล์ม

(2) การตรวจสอบและกำกับดูแลโดยจังหวัด : มีคณะทำงานแก้ไขปัญหาปาล์มน้ำมันอย่างเป็น ระบบระดับจังหวัด คณะทำงานตรวจสอบคุณภาพผลปาล์มประจำจังหวัด เพื่อทำหน้าที่ดำเนินมาตรการ ตามนโยบายที่กำหนดและไกล่เกลี่ยปัญหาคุณภาพผลปาล์มที่เกิดขึ้นจากการซื้อขาย

(3) ตรวจสอบป้องกันการลักลอบนำเข้าและกำกับดูแลขนย้ายถ่ายลำ/ผ่านแดนน้ำมันปาล์ม โดย ขอความร่วมมือจังหวัดต้นทางและจังหวัดที่ติดชายแดนประเทศกำกับดูแลการขนย้ายน้ำมันปาล์ม ในประเทศอย่างเคร่งครัดเพื่อกำกับดูแลมิให้มีการนำมาหมุนเวียนจำหน่ายในประเทศ

(4) การบริหารจัดการของกลาง มติคณะกรรมการแก้ไขปัญหาปาล์มน้ำมันฯ (24 พค.47) เห็นชอบให้กรมศุลกากรส่งมอบน้ำมันปาล์มของกลางให้แก่หน่วยงานราชการ/มูลนิธิที่นำไปใช้ผลิตพลังงาน ทดแทนและให้ รมว.พณ. (ประธาน) อนุมัติเป็นคราว ๆ ไป ซึ่งได้อนุมัติแล้ว 16 ครั้ง ปริมาณ 374,706 กก. (พค.47-พ.ย.52)

3) จัดการผลผลิตส่วนเกิน ประสานแจ้งกระทรวงพลังงานทราบปริมาณน้ำมันปาล์มคงเหลือรายเดือน เพื่อสนับสนุนการนำน้ำมันปาล์มไปผลิตไบโอดีเซล

8. มาตรการแก้ไขปัญหา

8.1 ช่วงต้นปี 2551 ผลปาล์มมีราคาสูง เพราะผลผลิตน้อยกว่าความต้องการใช้ สต็อกต่ำกว่าปกติ เกิดปัญหาราคาน้ำมันปาล์มดิบสูงผิดปกติ กรม.มีมติ (22 ม.ค.51) ให้นำเข้าน้ำมันปาล์มดิบ 30,000 ตัน ภายใน 28 ก.พ.51 (ออส.นำเข้า 28,451 ตัน)

8.2 ช่วงปลายปี 2551-ต้นปี 2552 ราคาผลปาล์มและน้ำมันปาล์มดิบได้ลดต่ำลงมาก เนื่องจากได้รับผลกระทบจากปัญหาภาวะเศรษฐกิจถดถอย ราคาน้ำมันดิบตลาดโลกและราคาน้ำมันเชื้อเพลิงในประเทศลดลงอย่างมากเมื่อเทียบกับช่วงก่อนหน้า ส่งผลต่อระดับราคาลดต่ำลงตามกันทั้งตลาดโลกและไทย จึงได้ดำเนินการจัดประชุมหารือกับทุกฝ่ายที่เกี่ยวข้อง เพื่อหาข้อยุติระดับราคาผลปาล์มที่เหมาะสมกับต้นทุนการผลิตของเกษตรกร และจัดทำโครงการแทรกแซงตลาดน้ำมันปาล์มดิบเสนอคณะรัฐมนตรีในคราวประชุมเมื่อวันที่ 19 พ.ย.51 , 17 ก.พ.52 เห็นชอบให้ดำเนินโครงการแทรกแซงตลาดน้ำมันปาล์มดิบ ปี 2551/52 โดยให้ออส. รับซื้อน้ำมันปาล์มดิบจากโรงงานสกัดน้ำมันปาล์ม ปริมาณ 200,000 ตัน ในราคา กก.ละ 22.50 บาท ส่งมอบ ณ คลังเก็บเขตกทม. และปริมณฑล และให้โรงสกัดฯ รับซื้อผลปาล์มในราคา กก.ละ 3.50 บาท (น้ำมันร้อยละ 17) ณ โรงสกัด ระยะเวลารับซื้อผลปาล์มเดือน พ.ย.51-พ.ค.52 รวมทั้งได้พิจารณาแผนการระบายน้ำมันปาล์มที่รับซื้อไว้ 3 แนวทาง ได้แก่ จำหน่ายเพื่อผลิตไบโอดีเซล จำหน่ายเพื่อผลิตน้ำมันพืช จำหน่ายเพื่อส่งออกตามความเหมาะสม

ผลการดำเนินการ หลังจากดำเนินโครงการฯ ราคารับซื้อตลาดทั่วไปปรับตัวสูงขึ้นกว่าราคาแทรกแซง เกษตรกรจึงขายผลปาล์มตามช่องทางปกติ โดยมีการเปิดจุดรับซื้อ 11-16 โรงรับซื้อผลปาล์มคิดเป็นน้ำมันปาล์มดิบได้ 19.11 ตัน (เมื่อสิ้นสุดเวลารับซื้อโรงสกัดฯ ได้รับซื้อคืนจาก ออส.ทั้งหมด) ทำให้ไม่มีการรับซื้อผลปาล์มหรือน้ำมันปาล์มดิบตามโครงการ

9. สถานการณ์

9.1 เดือน พ.ย.52 ราคาผลปาล์มทะเลทรายที่โรงงานสกัดฯ รับซื้อ โน้มสูงขึ้นอย่างต่อเนื่อง ตามปริมาณผลผลิตที่ออกสู่ตลาดลดลงกว่าที่คาดการณ์ไว้ และเคลื่อนไหวตามราคาน้ำมันปาล์มดิบตลาดกทม. ซึ่งเปลี่ยนแปลงตามราคาตลาดมาเลเซีย และราคาน้ำมันดิบตลาดโลกที่สูงขึ้นต่อเนื่องเช่นกัน

	บาท : กก.	พ.ย.51	ต.ค. 52	พ.ย. 52	%Δ
ไทย	ผลปาล์ม (%น้ำมัน17)	2.88	3.43	4.09	-7.55
	น้ำมันปาล์มดิบ	18.32	21.48	24.00	-5.25
	น้ำมันปาล์มบริสุทธิ์	27.63	26.62	27.43	-7.22
	น้ำมันพืช ปลีก 1 ลิตร(ขวด)	35.00	34.60	35.40	-5.90
มาเลเซีย	น้ำมันปาล์มดิบ	15.00	21.55	22.10	2.18
	น้ำมันปาล์มบริสุทธิ์	18.27	23.28	23.79	2.02

9.2 แนวโน้ม คาดว่าไม่มีปัญหาด้านราคา ผลปาล์มราคาอยู่ในระดับที่เกษตรกรพึงพอใจ เนื่องจากเป็นช่วงที่ผลผลิตออกสู่ตลาดน้อยตามฤดูกาล ในขณะที่ราคาน้ำมันดิบตลาดโลก น้ำมันปาล์มดิบตลาดมาเลเซียเคลื่อนไหวสูงขึ้นอย่างต่อเนื่อง

สำนักส่งเสริมการค้าสินค้าเกษตร
กรมการค้าภายใน
ธันวาคม 2552

ราคาปาล์มน้ำมันและน้ำมันปาล์ม

AG36.D ราคา : ปาล์ม (sh รายเดือนปาล์ม 45-50-ส่งออก)

หน่วย : บาท/กก.

ปี/เดือน	ม.ค.	ก.พ.	มี.ค.	เม.ย.	พ.ค.	มิ.ย.	ก.ค.	ส.ค.	ก.ย.	ต.ค.	พ.ย.	ธ.ค.	เฉลี่ย
1. ผลปาล์มทะเลลาย คุณภาพน้ำมัน 17% (หน้าโรงงานสกัดฯ หลังผลิตสำคัญ)													
2547	3.13	3.34	3.41	3.29	3.05	2.84	3.42	3.99	3.83	3.61	3.74	2.96	3.38
2548	2.89	2.25	2.53	2.47	2.75	3.18	3.58	3.51	3.06	3.26	3.17	3.12	2.98
2549	3.14	3.01	2.58	2.05	2.19	2.34	2.48	2.82	2.78	2.56	2.97	3.33	2.69
2550	3.27	3.35	3.29	3.52	4.27	4.71	4.50	4.38	4.34	4.70	5.00	5.54	4.24
2551	6.05	5.37	4.96	5.10	4.42	5.70	5.95	4.46	3.84	2.93	2.88	3.06	4.56
2552	3.68	4.19	3.14	3.62	4.70	4.60	3.79	4.22	3.71	3.43	4.09		3.92
2. น้ำมันปาล์มดิบ (ขายส่งถึงโรงกลั่น) ณ ตลาด กทม.													
2547	19.68	21.22	21.66	21.17	20.17	17.64	20.25	21.96	21.01	20.24	20.01	17.04	20.17
2548	16.30	14.24	15.75	15.82	16.34	17.27	19.07	18.35	17.30	18.19	17.24	16.85	16.89
2549	17.80	17.41	15.38	14.20	14.86	14.40	14.64	16.19	14.77	14.53	16.70	18.31	15.77
2550	18.63	18.84	19.02	21.82	25.29	26.45	25.47	24.30	24.79	27.49	29.80	31.47	24.45
2551	35.98	35.02	34.95	33.15	33.53	36.26	34.61	25.87	22.52	17.02	18.32	20.32	28.96
2552	23.51	26.13	21.78	24.16	27.51	26.50	22.72	24.56	22.65	21.48	24.00		24.09
3. น้ำมันปาล์มบริสุทธิ์ Bulk (ขายส่งถึงผู้ซื้อ)													
2547	23.59	24.73	25.80	25.57	25.03	23.65	25.34	26.44	27.43	26.27	25.90	23.48	25.27
2548	22.90	21.64	20.42	20.49	20.64	21.05	22.79	24.05	22.51	22.95	22.94	21.81	22.02
2549	21.61	21.71	20.65	19.40	19.35	18.63	18.50	19.44	19.12	18.35	20.57	22.73	20.01
2550	22.98	23.46	23.16	25.68	29.60	32.22	31.28	30.02	29.22	31.94	34.92	36.57	29.25
2551	42.31	42.62	43.21	41.37	41.77	44.23	43.95	38.14	34.01	30.04	27.63	29.34	38.22
2552	32.08	34.04	31.51	31.29	32.78	30.80	27.55	28.91	28.69	26.62	27.43		30.15
4. สเตียรินบริสุทธิ์/ไขปาล์ม Bulk (ขายส่งถึงผู้ซื้อ)													
2547	16.25	16.59	17.66	18.25	18.16	16.67	16.75	16.75	16.75	16.45	16.14	14.78	16.77
2548	13.95	13.30	13.64	13.75	14.01	14.75	15.49	15.45	14.75	14.75	14.77	15.25	14.49
2549	15.58	15.75	15.34	14.75	14.90	15.13	15.18	15.38	15.38	15.43	15.91	16.13	15.41
2550	16.13	16.13	16.20	18.63	22.06	25.98	25.13	24.43	22.96	26.72	28.43	29.29	22.67
2551	31.91	32.83	34.57	32.53	33.03	34.08	34.01	28.75	22.19	16.69	14.48	14.70	27.48
2552	15.35	17.66	18.26	22.42	26.65	27.57	25.60	24.10	23.73	21.01	23.31		22.33
5. น้ำมันปาล์มดิบ (ซื้อขายในมาเลเซีย)													
2547	18.37	19.59	20.70	20.46	19.73	16.64	15.97	16.39	16.90	15.95	15.71	14.61	17.58
2548	13.51	13.29	14.48	14.92	14.79	15.15	15.46	14.86	15.21	15.73	15.46	15.12	14.83
2549	14.93	15.33	15.00	14.69	14.90	14.20	15.22	16.37	16.10	15.67	17.38	18.95	15.73
2550	19.73	19.65	19.78	22.42	25.31	26.19	25.89	25.00	25.64	28.26	29.92	29.80	24.80
2551	32.65	35.90	36.29	34.14	35.24	36.51	34.51	26.91	23.26	16.98	15.00	15.37	28.56
2552	18.18	18.47	19.80	24.37	26.63	23.49	20.55	23.26	21.55	21.09	22.10		21.77
6. น้ำมันปาล์มบริสุทธิ์ Bulk (ตลาดส่งออก F.O.B. มาเลเซีย)													
2547	19.37	20.86	22.31	21.83	20.83	17.96	17.51	17.96	18.63	17.63	17.12	15.88	18.99
2548	14.54	14.30	16.14	16.06	16.10	16.45	16.76	16.30	16.65	16.95	16.62	16.04	16.08
2549	15.57	16.23	15.95	15.89	16.00	16.03	16.75	17.94	17.09	17.11	18.83	20.34	16.98
2550	20.70	20.87	21.01	24.07	26.83	27.42	27.20	27.14	28.00	29.98	31.96	31.87	26.42
2551	35.07	38.64	41.98	40.42	40.85	41.19	38.87	30.90	26.66	20.18	18.27	18.74	32.65
2552	21.31	21.52	22.54	26.94	28.29	25.44	22.45	25.01	23.28	22.82	23.79		23.94

ปริมาณส่งออกและนำเข้าน้ำมันปาล์ม

หน่วย : ตัน

	ม.ค.	ก.พ.	มี.ค.	เม.ย.	พ.ค.	มิ.ย.	ก.ค.	ส.ค.	ก.ย.	ต.ค.	พ.ย.	ธ.ค.	รวม
1. ปริมาณส่งออกน้ำมันปาล์มดิบ (ปี 50 HS. 1511.1000.000 , 1511.9010.000)													
2547	12	1,003	-	-	1,001	1,020	-	-	-	-	-	-	3,036
2548	-	-	-	-	-	-	-	-	-	-	-	-	-
2549	-	-	-	4,018	5,975	-	14,194	12,044	31,574	30,001	43,338	22,034	163,180
2550	10,799	30,426	32,877	25,374	4,095	2,590	400	27,527	25,967	37,255	24,503	14	221,826
2551	73	1,708	29,044	30,096	57,462	19,648	37,246	40,297	39,775	26,933	5,921	19	288,222
2552	128	0	-	63	24,242	4,353	20	84	-	24,509	13,893		67,292
2. ปริมาณส่งออกน้ำมันปาล์มบริสุทธิ์ (ปี 50 HS.1511.9090.000)													
2547	8,391	6,321	9,276	7,788	12,415	19,742	15,027	14,624	13,894	6,799	2,355	4,627	121,259
2548	11,788	14,551	10,033	8,544	6,163	7,453	5,630	3,445	2,115	1,814	4,073	5,448	81,057
2549	3,181	5,301	2,262	4,106	2,801	3,953	2,713	2,547	1,910	3,750	7,487	1,919	41,929
2550	3,875	3,929	3,544	7,527	6,693	5,451	4,412	6,174	5,323	5,923	4,116	4,273	61,239
2551	4,199	3,852	5,511	6,236	10,382	7,321	4,460	8,340	4,887	4,019	7,954	4,958	72,119
2552	3,029	3,221	3,791	3,634	2,418	4,056	4,609	2,707	4,578	6,173	4,547		42,764
3. ปริมาณนำเข้าน้ำมันปาล์มดิบ (ปี 50 HS. 1511.1000.000 , 1511.9010.000)													
2551	57	28,484	-	-	-	-	-	-	-	-	0.002	0.19	28,541
2552	-	-	-	7	-	-	-	30	-	-	-	-	37
4. ปริมาณนำเข้าน้ำมันปาล์มบริสุทธิ์ (ปี 50 HS.1511.9090.000)													
2547	325	4,686	5,131	5,094	1,880	5,817	10,335	13,976	16,760	9,879	251	633	74,767
2548	4,835	8,622	2,396	1,613	653	265	-	101	-	132	48	264	18,930
2549	-	195	164	40	273	116	116	116	100	112	20	49	1,302
2550	106	96	60	228	225	200	32	116	76	64	104	4	1,310
2551	392	279	264	0.2	0.02	0.02	0.00	0.05	-	-	-	208	1,144
2552	315	623	316	0.2	-	-	0.38	0.08	-	-	0.04		1,254
5. ปริมาณถ่ายสำ-ผ่านแดนน้ำมันปาล์มบริสุทธิ์ (สำ-ผ่านจากมาเลเซีย-ไปประเทศที่สาม)													
2547	-	-	-	-	-	-	-	-	-	-	-	229	229
2548	300	227	246	162	188	721	2,196	1,176	1,609	1,734	1,388	2,840	12,787
2549	1,843	3,024	3,538	1,665	2,258	2,585	1,042	894	753	761	915	763	20,041
2550	1,452	1,254	-	370	230	655	320	485	398	404	348	710	6,624
2551	1,182	1,126	798	987	960	1,020	1,260	1,455	1,697	1,051	3,685	4,311	19,531
2552	5,081	7,743	7,224	3,573	1,523	4,992	5,779	1,499	4,570	7,243	5,353		54,580

ราคาเมล็ดในปาล์มและน้ำมันเนื้อในเมล็ดปาล์ม

AG36 D ราคา : ปาล์ม(ช ราคาคือเมล็ดปาล์ม-ส่งออก)

หน่วย : บาท/กก.

ปี/เดือน	ม.ค.	ก.พ.	มี.ค.	เม.ย.	พ.ค.	มิ.ย.	ก.ค.	ส.ค.	ก.ย.	ต.ค.	พ.ย.	ธ.ค.	เฉลี่ย
1. เมล็ดในปาล์ม (หน้าโรงงานสกัดฯ แหล่งผลิตสำคัญ)													
2549	10.10	10.32	10.39	9.09	8.57	7.67	7.35	7.00	7.00	7.00	7.92	8.65	8.42
2550	9.16	9.61	9.98	10.54	12.90	13.20	12.64	11.84	12.05	13.20	14.55	14.98	12.05
2551	16.10	17.11	15.90	15.96	16.08	16.62	16.18	12.20	12.10	9.23	6.52	6.74	13.40
2552	7.70	8.17	7.64	8.04	9.98	10.20	9.18	9.77	9.65	8.75	9.20		8.93
2. น้ำมันเนื้อในเมล็ดปาล์มดิบ (ขายส่งถึงโรงกลั่น) ณ ตลาด กทม.													
2547	20.75	21.18	22.25	24.03	25.14	22.82	23.25	23.25	23.89	24.70	24.75	24.43	23.37
2548	23.40	21.25	22.86	23.75	23.75	23.75	23.91	23.03	21.63	22.38	22.85	22.63	22.93
2549	23.33	23.59	22.03	19.84	20.18	20.50	19.24	20.07	19.43	18.32	18.41	19.00	20.33
2550	19.30	19.71	19.89	22.92	26.49	28.46	27.94	27.70	27.59	29.66	32.43	34.15	26.35
2551	36.22	36.26	38.38	37.56	38.41	42.06	41.35	32.78	29.80	25.09	21.20	19.40	33.21
2552	19.63	20.20	18.20	21.12	25.60	25.39	23.69	24.88	23.67	22.08	24.15		22.60
3. น้ำมันเมล็ดในปาล์ม ตลาดมาเลเซีย													
2547	20.69	22.39	25.02	27.19	27.57	24.29	24.10	24.45	26.39	24.85	24.27	23.20	24.53
2548	22.48	22.99	24.45	25.02	23.40	22.82	24.04	21.96	22.30	22.38	22.32	22.27	23.04
2549	22.67	22.39	20.65	19.91	19.33	18.22	19.02	18.96	17.86	18.04	19.75	21.47	19.86
2550	22.00	22.23	22.34	24.94	27.40	30.54	30.11	29.56	32.00	32.83	35.34	36.74	28.84
2551	41.00	42.51	40.95	39.59	41.58	44.24	40.70	32.04	30.38	21.99	14.85	16.21	33.84
2552	18.15	18.47	19.01	23.71	27.20	25.08	21.44	24.06	24.37	22.35	24.54		22.58
4. น้ำมันเมล็ดในปาล์ม ตลาดมาเลเซีย (ริงกิต/ตัน)													
2547	2,013	2,178	2,413	2,623	2,586	2,266	2,240	2,241	2,420	2,287	2,287	2,249	2,317
2548	2,207	2,272	2,409	2,408	2,235	2,121	2,184	2,006	2,050	2,065	2,053	2,050	2,172
2549	2,148	2,120	1,964	1,920	1,840	1,739	1,835	1,849	1,750	1,774	1,969	2,135	1,920
2550	2,157	2,187	2,237	2,479	2,706	3,043	3,073	3,012	3,251	3,247	3,498	3,633	2,877
2551	4,040	4,209	4,150	3,969	4,172	4,348	3,953	3,149	3,045	2,251	1,519	1,646	3,371
2552	1,848	1,908	1,954	2,415	2,770	2,587	2,235	2,491	2,428	2,287	2,508		2,312

ปริมาณส่งออกและนำเข้าน้ำมันเนื้อในเมล็ดปาล์ม

หน่วย : ตัน

	ม.ค.	ก.พ.	มี.ค.	เม.ย.	พ.ค.	มิ.ย.	ก.ค.	ส.ค.	ก.ย.	ต.ค.	พ.ย.	ธ.ค.	รวม
1. ปริมาณส่งออกน้ำมันเนื้อในเมล็ดปาล์มดิบ (ปี 50 : 1513.2100.000)													
2546	-	2,100	2,002	2,291	5,721	6,752	4,671	3,063	3,222	4,181	5,492	3,665	43,161
2547	4,802	5,617	2,000	1,599	15,008	3,941	14,062	3,663	3,748	4,567	4,245	3,013	66,265
2548	2,013	1,065	7,187	9,026	8,204	3,020	3,825	2,277	7,340	4,640	4,593	4,778	57,967
2549	706	123	63	4,076	8,071	8,901	4,509	6,004	10,153	2,915	8,758	11,290	65,569
2550	-	2,000	7,115	4,827	-	6,659	3,548	-	10,088	4,301	5,791	2,195	46,523
2551	3,188	-	5,002	4,128	3,520	8,291	2,504	6,947	3,019	8,705	695	1,698	47,696
2552	-	-	-	2,652	-	4,202	3,223	1,680	-	1,705	3,700		17,161
2. ปริมาณส่งออกน้ำมันเนื้อในเมล็ดปาล์มบริสุทธิ์ (ปี 50 : 1513.2911.000 , 1513.2919.000 , 1513.2921.000 , 1513.2929.000 , 1513.2991.000 , 1513.2999.000 รวม 6 พิกัด)													
2546	-	6	12	11	22	118	17	234	14	82	945	730	2,192
2547	1,680	1,234	61	99	119	137	85	42	149	93	280	4	3,982
2548	11	45	5	12	9	2	4	44	105	98	82	18	434
2549	59	54	38	53	49	8	47	24	28	22	44	20	445
2550	6,049	3,562	4,747	5,442	2,721	2	3,562	3,945	3,435	6,836	2,003	5,423	47,726
2551	3,705	3,410	2,164	7,862	5,429	3,422	1,746	3,034	1,763	6,923	2,271	136	41,864
2552	26	21	64	2,033	6,024	2,045	37	106	20	2,030	2,027		14,432
3. ปริมาณนำเข้าน้ำมันเนื้อในเมล็ดปาล์มดิบ (ปี 50 : 1513.2100.000) ไม่มีนำเข้า													
2550	-	-	-	-	-	-	-	-	-	-	-	-	-
2551	-	-	0.15	-	-	-	-	-	-	-	0.12	0.10	0.37
2552	0.27	-	-	-	-	-	-	-	-	-	0.34		0.61
4. ปริมาณนำเข้าน้ำมันเนื้อในเมล็ดปาล์มบริสุทธิ์ (ปี 50 : 1513.2911.000 , 1513.2919.000 , 1513.2921.000 , 1513.2929.000 , 1513.2991.000 , 1513.2999.000 รวม 6 พิกัด)													
2550	-	-	-	-	-	-	-	-	-	-	20	5	25
2551	-	18	-	-	-	-	-	-	-	-	-	0.18	18
2552	0.36	-	0.18	-	0.18	-	0.025	3,460	3,654	-	0.002		7,114

มะพร้าวผลแก่

1. ผลผลิต : ล้านตัน

	ปี 2547	ปี 2548	ปี 2549	ปี 2550	ปี 2551	ปี 2552	% Δ
						(ธ.ค.)	
1.1 โลก พืชน้ำมันรวม	335.85	381.54	391.45	404.18	391.78	395.30	+0.89
เมล็ดถั่วเหลือง	186.619	215.77	220.67	237.12	221.13	210.87	- 4.64
เนื้อมะพร้าวแห้ง	5.37	5.60	5.60	5.27	5.72	5.88	+2.79
: ฟิลิปปินส์	2.30	2.45	2.20	2.20	2.50	2.52	+0.80
: อินโดนีเซีย	1.36	1.40	1.44	1.44	1.50	1.60	+6.67
1.2 ไทย มะพร้าวผลแก่	1.848	1.848	1.871	1.722	1.484	1.381	-6.94
เป็น เนื้อมะพร้าวแห้ง	0.370	0.331	0.374	0.344	0.296	0.275	-7.09

2. ต้นทุน/ผลผลิตเฉลี่ยของไทย

	ปี 2548	ปี 2549	ปี 2550	ปี 2551	ปี 2552	หมายเหตุ
2.1 ต้นทุนเฉลี่ยทั้งประเทศ						
: (บาท/กก.)	1.85	2.11	2.05	2.54	2.67	
: (บาท/ผล)	2.31	2.64	2.56	3.18	3.34	
2.2 ผลผลิตเฉลี่ยทั้งประเทศ						
: (กก./ไร่)	1,128	1,125	1,077	966	929	
: (ผล/ไร่)	902	900	862	773	743	

3. การใช้มะพร้าวผลในประเทศ : ล้านตัน

	ปี 2548	ปี 2549	ปี 2550	ปี 2551	ปี 2552	% Δ
3.1 บริโภคโดยตรง 60%	1.109	1.123	1.033	0.889	0.829	-6.75
3.2 ผลิตรกะทิสำเร็จรูป 10%	0.1848	0.187	0.172	0.148	0.138	-6.75
3.3 ผลิตเนื้อมะพร้าวแห้ง 25-30%	0.554	0.561	0.517	0.445	0.414	-6.89
: เนื้อมะพร้าวแห้ง	0.111	0.112	0.103	0.089	0.083	-6.74
: น้ำมันมะพร้าวบริสุทธิ์	0.054	0.055	0.051	0.044	0.040	-9.09

แหล่งผลิตสำคัญ ปี 2552

	พื้นที่ให้ผล (ไร่)	ผลผลิต (ตัน)	เฉลี่ย (กก./ไร่)	% ผลผลิต
จ.ประจวบคีรีขันธ์	428,978	431,123	1,005	31.22
จ.ชุมพร	213,618	223,872	1,048	16.21
จ.สุราษฎร์ธานี	211,261	132,038	625	9.56
จ.ชลบุรี	79,467	138,829	1,743	10.05
จ.นครศรีธรรมราช	102,506	96,458	941	6.98
จ.ปัตตานี	83,170	57,304	689	4.15
จ.อื่นๆ	367,765	301,356	819	21.83
ทั้งประเทศ	1,486,765	1,380,980	929	100

4. การนำเข้า - ส่งออก : ต้น

		ปี 2548	ปี 2549	ปี 2550	ปี 2551 (ม.ก.-ธ.ค.)	ปี 2552 (ม.ก.-ธ.ค.)
4.1 นำเข้า	มะพร้าวผล (แก่)	125	7,822	378	790	300
	มะพร้าวฝอย	279	269	139	286	311
	เนื้อมะพร้าวแห้ง	-	2,366	281	13	546
	น้ำมัน(ทั้งหมด)	22	1,820	3,005	2,275	1,786
4.2 ส่งออก	มะพร้าวผล (อ่อน)	39,758	37,120	33,334	31,401	25,476
	มะพร้าวฝอย	591	667	162	288	1,433
	เนื้อมะพร้าวแห้ง	2	44	174	1,054	457
	น้ำมัน(ทั้งหมด)	2,674	493	4,452	5,530	1,258
	กะทิสำเร็จรูป*(ข้อมูลถึง ก.ย.52)	81,276	88,869	51,714	70,313	60,292

* ปี 47 ใช้พิกัด 2106900409 เป็น สินค้าแปรรูปรวมหลายชนิดซึ่งไม่ได้ตั้งปริมาณส่งออกเฉพาะกะทิประเทศคู่ค้า มะพร้าวฝอย : จีน (73%) น้ำมันมะพร้าว : มาเลเซีย(88%)เนื้อแห้ง พม่า(96%) กะทิสำเร็จรูป : สหรัฐฯ(39%)

5.ราคา

		ปี 2548	ปี 2549	ปี 2550	ปี 2551	ปี 2552 (ม.ก.-พ.ย.)	
5.1 ณ แหล่งผลิต							
	มะพร้าวผลใหญ่ทั้งเปลือก(สดก.)	บาท/ผล	4.45	5.87	4.22	5.96	5.86
	จ. ประจวบคีรีขันธ์	"	6.32	8.40	5.08	8.72	6.33
	จ. สุราษฎร์ธานี	"	4.39	6.94	4.21	7.16	5.12
	เนื้อมะพร้าวแห้ง 90% (สดก.)	บาท/กก	9.30	10.69	11.11	16.02	15.10
	จ. ประจวบคีรีขันธ์	"	11.30	11.80	11.92	17.09	14.25
	จ. สุราษฎร์ธานี	"	10.67	10.53	11.35	15.38	12.85
5.2 ตลาด กทม. ขายส่ง							
	มะพร้าวผลใหญ่ปอกเปลือก	บาท/ผล	9.09	12.28	8.43	12.18	11.27
	เนื้อมะพร้าวขาว	บาท/กก	13.36	18.96	11.80	19.77	14.82
	เนื้อมะพร้าวแห้ง 90%	บาท/กก	11.95	13.11	13.12	18.25	15.58
	น้ำมันมะพร้าวดิบ	"	22.83	25.63	28.43	38.27	30.51
	น้ำมันมะพร้าวบริสุทธิ์ (ปีบ)	"	32.44	31.13	35.24	46.40	32.65

6. สภาพปัญหา

6.1 ปัญหาภาพรวม

- 1) การผลิต ต้นทุนการผลิตสูงกว่าประเทศเพื่อนบ้าน เช่น เวียดนาม อินโดนีเซีย
- 2) การนำเข้า มีการนำเข้ามะพร้าวผล(นอกโควตา)จากกัมพูชาในช่วงปลายฤดู ส่งผลกระทบต่อเกษตรกรในแหล่งผลิต
- 3) การส่งออก ไทยขาดประสิทธิภาพในการแข่งขันการส่งออก ทำให้ไม่สามารถระบายผลผลิตส่วนเกิน ในช่วงฤดูกาลผลผลิตออกสู่ตลาดมากได้
- 4) การแปรรูป ตลาดกะทิสำเร็จรูป มีอัตราการเติบโตขึ้นมาก ตลาดน้ำมันมะพร้าวมีขนาดเล็กลง เพราะถูกทดแทนด้วยน้ำมันปาล์ม และมีน้ำมันมะพร้าวเพื่อสุขภาพ(บีบเย็น)เข้าสู่ตลาดมากขึ้น

6.2 ปัญหาด้านราคา

- 1) ปี 2543-44 เกิดปัญหาาราคาคงต่ำ (มีการแทรกแซงตลาด)
- 2) ปี 2545-47 มะพร้าวผลมีราคาอยู่ในเกณฑ์สูงน่าพอใจ (ไม่มีการแทรกแซงตลาด)
- 3) ปี 2548 ม.ค.-เม.ย.48 มะพร้าวผลมีราคาสูงเกษตรกรได้รับความพอใจ
พ.ค. - มิ.ย. 48 ราคาต่ำลงตามฤดูกาล มีการตั้งกระทู้ถามสดในสภาผู้แทนราษฎรโดย
นายประมวลฯ ส.ส. จ.ประจวบฯ มีหนังสือขอให้ช่วยเหลือเกษตรกรโดยนายภิญญาฯ สว. จ. สุราษฎร์ธานี
- 4) ปี 2549 มะพร้าวผลมีราคาสูงมากในรอบ 5 ปี โดยเฉพาะในช่วงครึ่งปีแรก (ม.ค.-มิ.ย.49)
- 5) ปี 2550 ราคามะพร้าวผลต่ำลงมากในช่วง กค.-กย.50 (เกษตรกร จ.ประจวบร้องเรียนขอให้จังหวัดแก้ไข)
- 6) ปี 2551 ราคามะพร้าวผลต่ำกว่าช่วงเดียวกันของปีก่อน(เหลือผลละ 4.50 บาท) เกษตรกรร้องเรียน
โดยให้สมาชิกสภาผู้แทนราษฎร จ. ประจวบศิริฯตั้งกระทู้ถามการดูแลช่วยเหลือเกษตรกรชาวสวนมะพร้าว
เมื่อ 9 ก.พ. 51

7. มาตรการแก้ไขปัญหา

7.1 ปี 2543 (ปัญหาาราคาคงต่ำ)

มติคณะกรรมาการ คชก. เมื่อ 10 พ.ค.43, 15 มิ.ย.43, 5 ก.ย.43 และ 1 พ.ย.43 อนุมัติ

๑ เงินทุนหมุนเวียนปลอดดอกเบี้ย จำนวน 170 ล้านบาท ให้ อคส. แทรกแซงรับซื้อเนื้อมะพร้าวแห้ง 90% จากเกษตรกร สถาบันเกษตรกร เพื่อจำหน่ายต่อไป

๑ กำหนดราคาเป้าหมายนำเนื้อมะพร้าวแห้ง 90% (ทับสะเก) กก.ละ 10.74 บาท ส่วนแหล่งผลิตอื่นให้กำหนดโดยเทียบเคียงจากฐานราคาเป้าหมายนำเนื้อมะพร้าวแห้ง 90% (ทับสะเก) ด้วยวิธีคำนวณราคาในแต่ละจังหวัดเพิ่ม-ลด ได้ตามสัดส่วนราคาตลาดและคุณภาพสินค้า

๑ ปรับลดราคาแทรกแซงรับซื้อเนื้อมะพร้าวแห้ง 90% (ทับสะเก) เหลือ กก.ละ 7.64 บาท สำหรับแหล่งผลิตอื่นให้ปรับเพิ่ม-ลดตามสัดส่วนราคาตลาดและคุณภาพสินค้า

๑ ระยะเวลารับซื้อ มิ.ย.-พ.ย.43

๑ ระยะเวลาโครงการ มิ.ย.43-ก.พ.44

* ประกาศ อคส. เมื่อ 30 มิ.ย.43 (มติคชก. 15 มิ.ย.43) ** ประกาศอคส. เมื่อ 10 พ.ย.43 (มติคชก. 1 พ.ย.43)

ผลการดำเนินงาน

การรับซื้อ-ขาย	ปริมาณ (ตัน)	ราคาซื้อ (บาท/กก.)	มูลค่า (ล้านบาท)
จ.ประจวบฯ	5,396	10.74* , 7.64**	56.21
จ.ชุมพร	5,719	10.00 , 7.11	55.57
จ.นครศรีฯ	4,135	9.37 , 6.67	38.50
จ.สุราษฎร์ธานี	5,295	9.37 , 6.67	48.87
รวม	20,545	9.89 , 7.02	199.15

การจำหน่าย อคส.ประมูลจำหน่ายภายในประเทศทั้งหมด

สรุปการซื้อ-ขาย	ปริมาณ (ตัน)	ราคาเฉลี่ย(บาท/กก.)	มูลค่า (ล้านบาท)
การรับซื้อ (มิ.ย. - พ.ย.43)	20,545	9.69	199.15
การจำหน่าย (ก.ย.43 - ก.พ.44)	20,545	4.37	89.76
ขาดทุนราคา	-	5.32	109.39
ค่าใช้จ่ายทั้งสิ้น	-	0.35	7.24
ต้นทุนทั้งโครงการ	-	5.67	116.63

7.2 ปี 2544 (ปัญหาการค้าตกต่ำ)

มติคณะกรรมการ คชก. เมื่อ 22 มี.ค.44 1) อนุมัติเงินทุนจำนวน 125 ล้านบาท ให้ อคส. ดำเนินการแทรกแซงตลาดรับซื้อเนื้อมะพร้าวแห้ง 90% จากเกษตรกรรายย่อยแล้วส่งออก หรือจำหน่ายให้กับผู้ซื้อเพื่อนำไปส่งออก หรือสกัดน้ำมันมะพร้าวแล้วส่งออกทันที ปริมาณแทรกแซง 20,000 ตัน 2) กำหนดราคาเป้าหมายนำเข้าเนื้อมะพร้าวแห้ง 90% (ทับสะเก) กก.ละ 8.00 บาท และราคารับซื้อเนื้อมะพร้าวแห้ง 90% (ทับสะเก) กก.ละ 6.00 บาท สำหรับแหล่งผลิตอื่นให้กำหนดโดยเทียบเคียงจากฐานราคาเป้าหมายนำเข้าเนื้อมะพร้าวแห้ง 90%(ทับสะเก) ด้วยวิธีคำนวณราคาในแต่ละจังหวัด เพิ่ม-ลด ได้ตามสัดส่วนราคาตลาดและคุณภาพสินค้า 3) ระยะเวลาการรับซื้อ มี.ค.-ส.ค.44 4) ระยะเวลาโครงการ มี.ค.-ต.ค.44

ผลการดำเนินงาน เนื่องจากราคาเนื้อมะพร้าวแห้ง 90% มีแนวโน้มสูงขึ้นใกล้เคียงกับราคารับซื้อที่ คชก.กำหนด (กก.ละ 6.00 บาท) จึงได้ชะลอการรับซื้อไว้จนถึงสิ้นสุดระยะเวลาโครงการเดือน ต.ค.44 เนื่องจากราคาอยู่ในเกณฑ์ดี

7.3 ปี 2545-49 ไม่มีปัญหาการค้า โดยวางระบบการนำเข้าอย่างรัดกุม ดังนี้

1) การเปิดตลาดภายใต้ WTO และ AFTA

	AFTA		WTO – ในโควตา				WTO – นอกโควตา		
	ภาษี		โควตา (ตัน)			ภาษี (%)	ภาษี (%)		
	ตั้งแต่ปี 46-49	ปี 50-52	ปี 46	ปี 47	ปี 48-52		ปี 46	ปี 47	ปี 48-52
มะพร้าวผล	ยกเว้นอากร	ยกเว้นอากร	2,304.22	2,317	2,317	20	54.6	54	54
มะพร้าวฝอย	ยกเว้นอากร	ยกเว้นอากร	110	110	110	20	54.6	54	54
น้ำมันมะพร้าว	5% หรือ	5% หรือ	398.89	401	401	20	52.6	52	52
1513	ลิตรละ 2.50บาท	ลิตรละ 2.50บาท							
เนื้อมะพร้าวแห้ง	35% หรือ กก. ละ 3.00 บาท	ปี50-51 25% หรือ3.00บาท / กก.ปี52 15% หรือ.3.00บาท/ กก.	1,105.56	1,157	1,157	20	36.4	36	36

๑ AFTA - ต้องขออนุญาตนำเข้า

๑ WTOในโควตา - ขออนุญาตรับรองการนำเข้าโดยผู้นำเข้าต้องเป็น 1) เป็นนิติบุคคลและ 2) เป็นโรงงานที่ใช้สินค้ามะพร้าว มะพร้าวฝอย เนื้อมะพร้าวแห้งและน้ำมันมะพร้าวเป็นวัตถุดิบในกิจการของตนเอง และ 3) เปิดดำเนินการในปัจจุบัน 4) กรณีมะพร้าวฝอยมีประวัตินำเข้า 3 ปี 5) กำหนดช่วงเวลานำเข้า
- มะพร้าวผล : ม.ค.-เม.ย. / พ.ค.-ก.ย./ต.ค.-ธ.ค. = ร้อยละ 60 / 15 / 25
- มะพร้าวฝอย : ม.ค. - ธ.ค.
- เนื้อมะพร้าวแห้ง , น้ำมันมะพร้าว : พ.ย. - ธ.ค.

๑ WTOนอกโควตา - ขออนุญาตรับรองการนำเข้านอกโควตาได้เป็นการทั่วไป

๑ ประเทศนอกWTO และนอก AFTA - ต้องขออนุญาตนำเข้าตามประกาศกระทรวงพาณิชย์

2) เพิ่มประสิทธิภาพการค้าในประเทศให้ผู้ซื้อปิดป้ายแสดงราคารับซื้อมะพร้าวผล เนื้อมะพร้าวแห้ง เพื่อให้เกิดความเป็นธรรมแก่เกษตรกร

8. สถานการณ์ ปี 2552

8.1 โลก ปี 2552 ก.เกษตรสหรัฐฯ คาดว่าโลกมีผลผลิตเนื้อมะพร้าวแห้ง 5.88 ล้านตัน เพิ่มขึ้นร้อยละ 2.79 ได้ผลผลิตน้ำมันมะพร้าว 3.55 ล้านตัน เพิ่มขึ้นจากปีที่ผ่านมา ร้อยละ 1.72 ปี 2553 คาดว่ามีผลผลิตเท่าปี 2552

8.2 ไทย

๑ ผลผลิต ปี 2552 ก.เกษตรฯ (สศก.) สำรวจแล้วมีผลผลิตมี 1.381 ล้านตัน ลดลงจากปี 2551 ร้อยละ 6.94 ซึ่งในช่วงต้นปี-ปลายปีมีมะพร้าวผลออกสู่ตลาดน้อยตามฤดูกาล สำหรับปี 2553 เบื้องต้นคาดว่าจะมีผลผลิตมะพร้าว 1.292 ล้านตัน ลดลงจากปี 2551 ร้อยละ 6.47

๑ ราคา มะพร้าวผลแห้งออกสู่ตลาดอย่างต่อเนื่องในปริมาณที่ลดลงแต่มีปริมาณเพียงพอต่อความต้องการใช้ราคามะพร้าวผลใหญ่ในแหล่งผลิตใหญ่ปรับสูงขึ้น ส่งผลให้เนื้อมะพร้าวขาวปรับตัวสูงขึ้นด้วย

	พ.ย.51	ต.ค.52	พ.ย.52	%Δ
มะพร้าวผลใหญ่เกษตรกรขายได้ (บาท/ผล)	6.94	5.29	5.28	-0.19
จ. ประจวบคีรีขันธ์	11.75	5.63	6.13	+8.88
จ. สุราษฎร์ธานี	11.00	4.19	4.75	+9.95
เนื้อแห้ง 90% เกษตรกรขายได้ (บาท/กก.)	17.00	13.00	12.24	-5.85
จ. ประจวบคีรีขันธ์	14.63	11.81	11.25	-4.74
จ. สุราษฎร์ธานี	9.00	12.00	12.00	0.00
มะพร้าวผลปอกเปลือก กทม. (บาท/ผล)	16.15	9.39	9.75	+3.83
เนื้อมะพร้าวขาวโรงงานรับซื้อ (บาท/กก.)	25.50	11.92	12.25	2.77
น้ำมันมะพร้าวดิบ กทม. (บาท/กก.)	35.72	25.70	25.90	+0.77

๑ แนวโน้ม มะพร้าวผลแก่จะออกสู่ตลาดอย่างต่อเนื่องในปริมาณที่น้อยลง จะส่งผลให้ ราคามะพร้าวผลแก่จะอยู่ในเกณฑ์ดีขึ้น

สำนักส่งเสริมการค้าสินค้าเกษตร กรมการค้าภายใน

18 ธันวาคม 2552

ราคามะพร้าวผลและผลิตภัณฑ์ (ณ แหล่งผลิต และ กทม.)

AG07 : มะพร้าว 1 F : ราคา (sh แหล่งผลิต กทม.)

	ม.ค.	ก.พ.	มี.ค.	เม.ย.	พ.ค.	มิ.ย.	ก.ค.	ส.ค.	ก.ย.	ต.ค.	พ.ย.	ธ.ค.	เฉลี่ย	เฉลี่ย
1. ราคามะพร้าวผลแก่ ผลใหญ่ทั้งเปลือก (ที่เกษตรกรขายได้ เฉลี่ยทั้งประเทศ) 1/ : บาท/ผล														
ปี 2546	3.47	3.82	3.79	3.82	3.72	3.38	2.69	2.76	2.76	2.98	3.87	3.85	3.41	3.05
ปี 2547	5.20	5.84	5.72	5.72	5.09	3.71	3.41	3.32	3.63	3.62	3.92	3.90	4.42	3.80
ปี 2548	4.35	4.57	4.61	4.44	4.30	4.05	3.90	3.92	3.83	4.30	4.92	6.15	4.45	4.05
ปี 2549	6.96	7.01	7.29	7.09	6.26	5.73	5.16	4.38	4.32	4.76	5.86	5.57	5.87	5.10
ปี 2550	5.50	5.42	4.78	4.53	4.24	3.86	3.55	3.25	3.32	3.61	4.07	4.50	4.22	3.64
ปี 2551	4.45	4.47	5.51	6.08	6.28	6.11	5.92	6.13	6.18	6.47	6.94	6.99	5.96	6.18
ปี 2552	6.73	6.36	6.35	6.54	6.41	5.62	5.47	5.32	5.07	5.29	5.28		5.86	5.53
2. ราคามะพร้าวแห้ง 90% (ที่เกษตรกรขายได้ เฉลี่ยทั้งประเทศ) 1/ : บาท/กก.														
ปี 2546	10.19	9.02	6.93	6.85	6.96	6.97	6.82	6.69	6.76	7.29	8.28	8.78	7.63	6.92
ปี 2547	9.08	9.69	9.26	8.91	8.72	7.87	7.39	7.32	9.26	9.21	10.81	10.68	9.02	8.30
ปี 2548	10.23	9.79	9.07	9.64	9.62	9.24	9.17	9.34	8.56	8.52	8.47	9.90	9.30	9.08
ปี 2549	9.64	11.03	11.09	11.03	11.23	11.18	10.62	10.64	10.43	10.46	10.47	10.51	10.69	10.76
ปี 2550	10.70	10.82	10.63	10.58	10.33	10.67	11.53	11.97	11.68	11.05	10.91	12.45	11.11	11.21
ปี 2551	13.29	13.98	15.27	15.31	15.35	15.75	16.94	17.44	17.18	16.70	17.00	17.93	16.01	16.56
ปี 2552	17.74	15.18	15.45	15.73	16.02	15.90	15.75	14.99	14.10	13.00	12.24		15.10	14.96
3. ราคามะพร้าวผลใหญ่ ปอกเปลือก (ขายส่ง ณ ตลาด กทม.) 2/ : บาท/ผล														
ปี 2546	7.00	7.80	7.76	8.00	7.31	6.75	6.00	6.19	6.66	7.44	8.75	8.68	7.36	6.73
ปี 2547	9.75	11.13	10.45	10.17	8.86	6.58	6.25	6.35	6.95	7.94	8.18	7.25	8.32	7.16
ปี 2548	8.03	8.75	8.64	7.72	7.07	6.35	6.83	7.64	8.02	10.75	14.57	14.73	9.09	7.78
ปี 2549	15.99	16.25	15.33	13.13	12.28	10.93	9.30	9.25	9.33	10.89	12.66	12.04	12.28	10.33
ปี 2550	11.75	11.45	10.01	8.76	8.03	7.27	6.75	6.75	6.75	7.09	8.25	8.25	8.43	7.11
ปี 2551	8.25	9.08	10.70	11.47	11.83	10.39	10.73	11.55	14.00	15.95	16.15	16.05	12.18	12.41
ปี 2552	14.10	13.36	13.05	12.75	11.92	10.34	10.05	9.75	9.48	9.39	9.75		11.27	10.16
4. ราคามะพร้าวขาว (ณ โรงงานกะทิตต กทม.) 2/ : บาท/กก.														
ปี 2546	10.50	10.75	11.10	11.42	10.23	9.25	7.30	7.68	8.84	10.72	13.57	15.21	10.55	9.00
ปี 2547	16.20	17.24	16.16	16.03	12.36	8.39	8.25	8.35	9.16	10.44	10.68	10.25	11.96	9.49
ปี 2548	10.83	12.4	12.90	12.99	11.43	10.25	10.25	10.64	10.89	13.85	21.24	22.61	13.36	11.22
ปี 2549	23.25	23.49	24.08	21.69	20.50	19.55	14.13	13.50	13.50	15.26	19.36	19.17	18.96	16.07
ปี 2550	18.08	16.98	14.03	12.50	11.70	10.05	9.28	9.25	8.78	9.16	10.75	11.08	11.80	9.70
ปี 2551	12.49	15.10	17.23	17.86	18.78	18.77	18.75	19.16	23.00	25.91	25.50	24.70	19.77	20.73
ปี 2552	18.70	16.91	17.31	17.25	15.31	14.07	13.85	13.01	12.48	11.92	12.25		14.82	13.44
5. ราคามะพร้าวแห้ง 90% (1 โรงงานที่บิ่มีน้ำมันมะพร้าวปริมาณ) 2/ : บาท/กก.														
ปี 2546	12.01	9.98	9.22	8.94	9.20	9.22	8.78	8.37	8.78	9.53	11.16	10.33	9.63	8.98
ปี 2547	10.29	11.06	11.87	12.57	12.83	10.97	11.24	11.40	12.14	12.45	12.27	11.88	11.75	11.84
ปี 2548	11.29	11.06	11.97	12.17	12.15	12.15	12.31	11.82	11.26	12.20	12.40	12.56	11.95	11.98
ปี 2549	12.94	13.11	13.15	13.15	13.15	13.15	13.15	13.15	13.09	13.05	13.11	13.15	13.11	13.12
ปี 2550	13.25	13.41	13.10	13.07	13.20	13.02	12.70	12.65	12.57	13.01	13.60	13.90	13.12	12.86
ปี 2551	15.26	15.62	17.23	17.44	18.22	19.79	21.39	19.43	19.07	19.20	18.55	17.75	18.25	19.52
ปี 2552	16.04	15.18	16.19	16.25	16.95	16.85	16.18	15.59	14.77	13.75	13.60		15.58	15.68
6. ราคาน้ำมันมะพร้าวดิบ (ขายส่งตลาดกทม.) 2/ : บาท/กก.														
ปี 2546	22.19	18.24	16.84	16.47	17.05	16.97	15.88	15.09	16.22	18.48	20.88	19.91	17.85	16.62
ปี 2547	19.73	21.00	22.92	24.54	25.18	22.40	22.57	22.87	24.45	25.15	24.65	23.17	23.22	23.77
ปี 2548	21.33	20.49	23.14	23.63	23.48	23.59	23.79	22.70	21.33	23.16	23.45	23.88	22.83	23.01
ปี 2549	25.21	27.17	27.59	27.59	27.36	26.92	25.46	24.25	24.05	23.60	23.83	24.55	25.63	25.27
ปี 2550	25.75	27.76	27.09	27.30	28.04	28.92	27.09	27.09	27.15	29.25	32.57	33.18	28.43	27.92
ปี 2551	36.33	36.88	38.12	38.40	39.34	41.07	44.68	40.02	37.24	36.51	35.72	34.92	38.27	39.81
ปี 2552	33.18	31.47	31.92	32.50	33.53	32.92	31.02	29.68	28.57	25.70	25.09		30.51	30.24
7. ราคาน้ำมันมะพร้าวดิบ ตลาดต่างประเทศ (รอตเตอร์ดัม) 3/ : บาท/กก.														
ปี 2546	20.63	20.36	18.44	18.03	18.15	19.14	18.51	17.43	17.91	19.30	20.45	23.06	19.28	18.41
ปี 2547	22.66	25.21	27.29	29.49	29.47	26.70	27.77	26.69	27.36	26.85	26.56	25.66	26.81	27.47
ปี 2548	24.98	25.03	27.36	26.73	25.99	26.21	25.21	22.49	23.02	23.81	23.75	22.28	24.74	24.46
ปี 2549	22.11	23.22	22.22	21.76	21.83	21.91	22.11	22.74	22.72	23.29	22.96	26.19	22.76	22.43
ปี 2550	26.37	27.36	27.00	28.64	30.90	33.74	31.16	30.91	31.66	34.46	38.22	38.83	31.60	32.14
ปี 2551	42.53	45.22	46.23	45.80	48.20	52.53	47.99	40.13	38.13	30.57	24.83	25.64	40.65	42.93
ปี 2552	23.99	23.47	22.29	26.08	29.40	25.36	23.46	25.25	23.46	23.47	23.85		24.55	25.07

ที่มา: 1/ สำนักงานเศรษฐกิจการเกษตร

2/ กรมการค้าภายใน

3/ รอยเตอร์

สำนักงานส่งเสริมการค้าในต่างประเทศ กรมการค้าภายใน

สถิติราคาขายส่ง - ขายปลีก สุกร ปี 2547 - 2552

ปี	ม.ค.	ก.พ.	มี.ค.	เม.ย.	พ.ค.	มิ.ย.	ก.ค.	ส.ค.	ก.ย.	ต.ค.	พ.ย.	ธ.ค.	เฉลี่ย
ราคาขายส่งลูกสุกร นน. 16 กก./ตัว (บาท/ตัว) : (ปี 46-49 เป็นลูกสุกร นน.12 กก./ตัว)													
2547	810	1,190	1,459	1,317	884	667	727	890	800	985	1,200	1,285	1,018
2548	1,300	1,300	1,300	1,300	1,300	1,300	1,300	1,300	1,255	1,105	1,355	1,500	1,301
2549	1,500	1,500	1,500	1,444	1,400	1,321	1,100	1,100	1,100	1,100	1,164	875	1,259
2550	814	800	890	829	700	914	1,175	1,300	1,150	1,064	1,245	1,000	990
2551	1,250	1,760	1,800	1,672	1,321	1,295	1,057	1,290	1,223	1,350	1,400	1,400	1,402
2552	1,470	1,600	1,609	1,819	1,844	1,659	1,500	1,600	1,600	1,600	1,752		1,641
ราคาขายส่งสุกรมี่ชีวิต (ฟาร์ม) ณ แหล่งผลิต (บาท/กก.)													
2547	37.33	47.70	53.41	55.22	50.95	43.00	40.70	41.60	40.00	39.35	43.59	46.50	44.95
2548	47.50	48.50	48.54	52.79	51.92	51.50	51.45	49.77	46.23	43.90	48.36	51.25	49.31
2549	50.55	48.50	48.39	47.88	48.50	47.97	45.97	45.77	45.20	42.21	42.73	37.20	45.91
2550	30.98	32.30	37.88	37.79	37.75	41.07	44.00	46.17	42.80	40.14	45.14	43.56	39.97
2551	48.05	58.55	58.79	57.56	54.61	53.64	51.26	55.95	53.27	55.55	53.30	52.00	54.38
2552	54.15	57.45	58.45	62.06	61.89	58.82	56.05	56.60	56.14	53.17	55.69		57.32
ราคาขายปลีกเนื้อแดง ตลาด กทม. (บาท/กก.)													
2547	75.35	94.00	103.64	105.00	100.03	89.64	87.16	88.00	82.50	82.50	86.36	87.50	90.14
2548	92.50	91.71	91.09	100.88	100.47	99.00	97.82	97.14	93.23	92.50	96.82	97.50	95.89
2549	97.50	97.50	97.50	97.50	97.50	96.18	92.50	92.50	92.50	91.79	91.48	87.25	94.31
2550	82.36	78.70	82.02	82.50	81.80	83.05	86.88	87.50	84.20	83.64	90.68	87.50	84.24
2551	90.68	115.79	117.50	113.68	110.58	106.19	105.00	110.88	111.14	111.36	106.75	105.00	108.71
2552	109.25	114.47	112.95	121.41	123.06	116.93	110.00	110.00	110.34	105.95	109.40		113.07

บาท/กก.

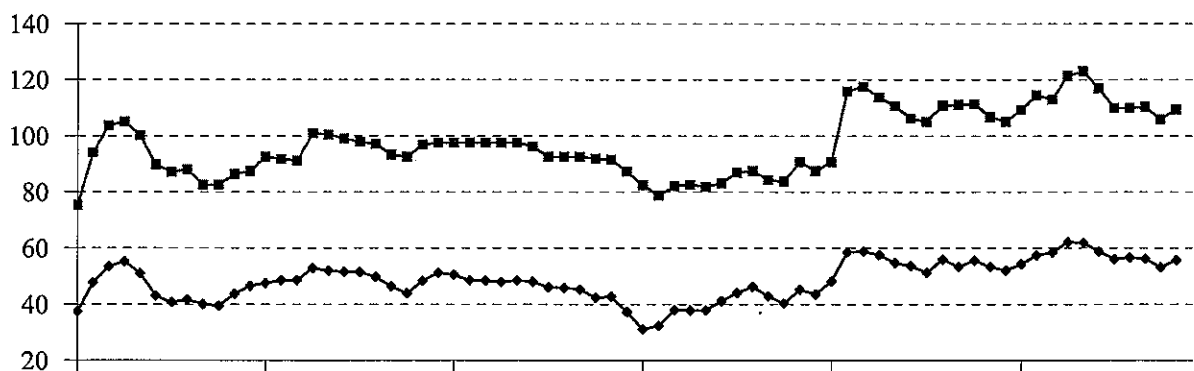

ม.ค.47

ม.ค.48

ม.ค.49

ม.ค.50

ม.ค.51

ม.ค.52

—●— ขายส่งสุกรมี่ชีวิต

—■— ขายปลีกเนื้อแดง

สถิติราคาขายส่ง - ขายปลีก ไข่ไก่

ปี 2547 - 2552

ปี	ม.ค.	ก.พ.	มี.ค.	เม.ย.	พ.ค.	มิ.ย.	ก.ค.	ส.ค.	ก.ย.	ต.ค.	พ.ย.	ธ.ค.	เฉลี่ย
ราคาขายส่งลูกไก่ไข่ทั่วไป (บาท/ตัว)													
2547	17.00	20.00	21.50	23.72	26.50	26.50	25.82	23.60	23.60	23.50	19.86	13.50	22.09
2548	14.35	15.50	15.50	15.79	16.50	16.50	18.18	18.50	17.59	16.80	15.32	14.50	16.25
2549	14.50	12.82	13.37	16.50	16.50	16.50	14.24	14.32	13.20	11.50	14.09	13.03	14.21
2550	13.74	16.45	17.50	17.50	18.95	19.50	19.50	19.50	19.50	19.50	19.50	19.50	18.07
2551	8.64	11.70	20.55	21.50	21.50	19.88	15.88	15.50	17.14	17.82	17.00	19.00	17.18
2552	17.50	17.50	19.82	27.30	27.39	26.50	26.50	28.15	28.05	24.64	24.55		24.35
ราคาขายส่งไข่ไก่สด คณะ ณ แหล่งผลิต (บาท/ฟอง)													
2547	1.91	1.40	1.47	2.24	2.22	2.34	2.45	2.30	2.22	2.10	1.66	1.88	2.02
2548	2.25	2.18	2.15	2.23	2.38	2.40	2.54	2.40	2.13	2.06	1.85	1.63	2.18
2549	1.63	1.50	1.73	1.71	1.78	1.78	1.70	1.74	1.61	1.60	1.84	1.72	1.70
2550	1.79	1.83	1.74	1.74	1.97	2.00	2.05	2.10	2.17	1.95	1.96	1.74	1.92
2551	1.76	2.16	2.48	2.41	2.43	2.29	2.10	2.28	2.39	2.09	2.16	2.17	2.23
2552	1.84	1.90	2.09	2.42	2.36	2.38	2.46	2.60	2.40	2.13	2.30		2.26
ราคาขายปลีกไข่ไก่เบอร์ 3 ณ ตลาด กทม. (บาท/ฟอง)													
2547	2.26	1.96	1.97	2.69	2.85	2.85	2.92	2.8	2.65	2.58	2.24	2.37	2.51
2548	2.69	2.68	2.70	2.75	2.85	2.85	3.02	2.85	2.60	2.51	2.41	2.28	2.68
2549	2.17	2.01	2.16	2.19	2.23	2.23	2.15	2.19	2.15	2.15	2.29	2.18	2.18
2550	2.15	2.17	2.16	2.16	2.38	2.45	2.45	2.45	2.52	2.34	2.34	2.25	2.32
2551	2.27	2.56	2.82	2.85	2.85	2.75	2.57	2.64	2.84	2.53	2.52	2.59	2.65
2552	2.39	2.45	2.60	2.78	2.79	2.75	2.81	2.95	2.83	2.67	2.70		2.70

บาท/ฟอง

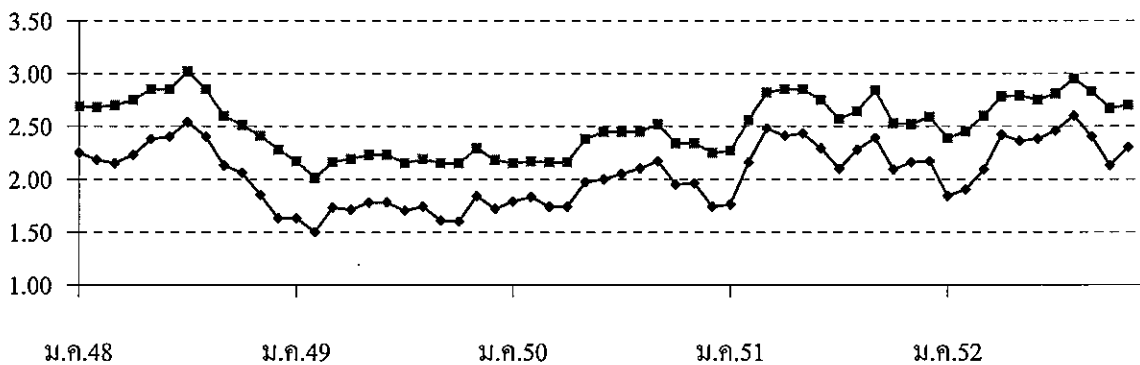

—●— ขายส่งไข่ไก่สด คณะ ณ แหล่งผลิต

—■— ขายปลีกไข่ไก่เบอร์ 3 กทม.

เกลือทะเล

1. ผลผลิตและความต้องการใช้	ปี 2549	ปี 2550	ปี 2551	ปี 2552*	▲ %
ผลผลิต ไทย (ตัน)	460,100	529,167	427,797	499,463	+ 16.75
ความต้องการใช้ (ตัน)	458,411	528,784	428,342	500,008	
การนำเข้า ปริมาณ (ตัน)	5,167	1,053	2,868	22,668	
มูลค่า (ล้านบาท)	8.560	2.150	8.450	31.337	
				(ม.ก.-ค.ค.52)	
การส่งออก ปริมาณ (ตัน)	6,856	1,436	2,323	3,808	
มูลค่า (ล้านบาท)	18.430	2.090	5.170	10.484	
				(ม.ก.-ค.ค.52)	
2. ราคา (บาท/ตัน)	764.79	923.45	1,803.96	1,422	
				(พ.ย.52)	
3. ต้นทุน (บาท/ตัน)	695.00	733.00	733.00	733.00	

4. สภาพปัญหา/สาเหตุ

- 4.1 ปริมาณผลผลิตออกสู่ตลาดมาก ในช่วงเดือนมีนาคม-เมษายน ราคามักจะปรับลดลง
- 4.2 ต้นทุนการผลิตเกลือทะเลสูงขึ้น เช่น ค่าเชื้อเพลิง ค่าแรงงาน
- 4.3 ภาคอุตสาหกรรมมีความต้องการใช้เกลือสินเธาว์ทดแทนเกลือทะเลมากขึ้น เนื่องจากเกลือสินเธาว์มีคุณสมบัติที่เหมาะสมสำหรับการใช้ภายในอุตสาหกรรมมากกว่าเกลือทะเล

5. มาตรการแก้ไขปัญหา

5.1 คณะกรรมการ คชก. ได้อนุมัติโครงการเพื่อช่วยเหลือเกษตรกรชาวนาเกลือ โดยสนับสนุนเงินทุนหมุนเวียนปลอดดอกเบี้ยให้กรมส่งเสริมสหกรณ์เพื่อนำไปจัดสรรให้สหกรณ์ในจังหวัดแหล่งผลิต ได้แก่ จังหวัดเพชรบุรี สมุทรสาคร สมุทรสงคราม ยืมเป็นทุนหมุนเวียนปลอดดอกเบี้ย เพื่อใช้รวบรวมผลผลิตเกลือทะเลจากสมาชิกสหกรณ์และผู้ผลิตเกลือทะเล ตามราคาเป้าหมายนำ ในระหว่างปี 2536 จนถึงปี 2542 โดยการดำเนินการตั้งแต่ปี 2536-2539 กรมส่งเสริมสหกรณ์ติดตามการดำเนินงานและส่งคืนเงิน โครงการตามระยะเวลาที่กำหนด ส่วนโครงการปี 2540-2542 สหกรณ์ที่เข้าร่วม โครงการบางแห่งประสบปัญหาการชำระคืนเงินจึงขอขยายเวลาดำเนินการออกไป ทั้งนี้ กรมส่งเสริมสหกรณ์ได้ติดตามทวงถามและชำระคืนโครงการทั้งหมดเรียบร้อยแล้ว

5.2 ในปี 2548 คชก. ได้มีมติ (21 พ.ย.48) ให้กรมส่งเสริมสหกรณ์และกรมตรวจบัญชีสหกรณ์ตรวจสอบสถานภาพ โดยเฉพาะความสามารถการชำระคืนเงินยืมของสหกรณ์ที่ขอเข้าร่วมโครงการ ก่อนนำเสนอ คชก. ต่อไป

5.3 ปี 2552 มีการเรียกร้องให้แก้ไขปัญหาราคาเกลือทะเล ดังนี้

5.3.1 การร้องเรียน ในช่วงต้นปี 2552 จังหวัดเพชรบุรีแจ้งว่า กลุ่มเกษตรกรทำนาเกลือบ้านแหลม ขอความช่วยเหลือให้จัดทำโครงการรับจํานําเกลือ ราคาเกวียนละ 1,500 บาท (ตันละ 1,000 บาท) โดยขอรับการสนับสนุนเงินทุนหมุนเวียนจาก คชก. วงเงิน 45 ล้านบาท ผ่านกรมส่งเสริมสหกรณ์ และมีการร้องเรียนผ่านสมาชิกสภาผู้แทนราษฎรจังหวัดเพชรบุรี สมุทรสาคร และสมุทรสงคราม ซึ่งเป็นแหล่งผลิตเกลือทะเลที่สำคัญ

5.3.2 การดำเนินการ

(1) กรรมการค้าภายในได้มีหนังสือประสานการดำเนินการ ดังนี้

(1.1) จังหวัดเพชรบุรี เพื่อดำเนินการตามขั้นตอนการเสนอโครงการขอใช้เงินกองทุนรวม ฯ โดยผ่านกรมส่งเสริมสหกรณ์ ซึ่งเป็นหน่วยงานที่รับผิดชอบตามสายงาน และรับจดทะเบียนจัดตั้งกลุ่มเกษตรกรดังกล่าว รวมทั้ง ในอดีต ปี 2536 -2542 คชก. ได้อนุมัติเงินทุนหมุนเวียนปลอดดอกเบี้ยให้กรมส่งเสริมสหกรณ์ เพื่อนำไปจัดสรรให้สหกรณ์รวบรวมเกลือทะเลจากสมาชิก ตามราคาเป้าหมาย

(1.2) กรมส่งเสริมสหกรณ์ เพื่อขอให้พิจารณา จัดทำโครงการช่วยเหลือเกษตรกรผู้ทำนาเกลือ ในภาพรวมทั้งประเทศ และดำเนินการตาม มติ คชก. (21 พ.ย.48) ที่ให้กรมส่งเสริมสหกรณ์ และกรมตรวจบัญชีสหกรณ์ ตรวจสอบสถานภาพ โดยเฉพาะความสามารถชำระคืนเงินยืมของสหกรณ์ที่ขอเข้าร่วมโครงการ ก่อนนำเสนอ คชก. ต่อไป ทั้งนี้ ได้รายงานการดำเนินงานให้รองนายกรัฐมนตรี (นายกรณ์ศักดิ์ สภาวสุ) ในฐานะประธานคณะกรรมการ คชก. และรัฐมนตรีว่าการกระทรวงพาณิชย์ ทราบแล้ว

(2) การดำเนินการของหน่วยงานที่เกี่ยวข้อง

(2.1) กลุ่มเกษตรกรทำนาเกลือบ้านแหลม ได้จัดทำโครงการรวบรวมเกลือเพื่อแทรกแซงตลาด ปี 2552/53 โดยขอรับการสนับสนุนเงินทุนหมุนเวียนปลอดดอกเบี้ยจำนวน 20 ล้านบาท จากกองทุนรวมเพื่อช่วยเหลือเกษตรกร เพื่อรับจำหน่ายและรวบรวมเกลือทะเลจากสมาชิกและเกษตรกรทั่วไป ปริมาณ 20,000 ตัน ราคาเป้าหมาย ตันละ 1,000 บาท ผ่านสำนักงานสหกรณ์จังหวัดเพชรบุรี ซึ่งได้ประเมินศักยภาพกลุ่ม ฯ เบื้องต้นแล้ว และคณะกรรมการเพื่อแก้ไขปัญหาเกษตรกรอันเนื่องมาจากผลิตผลการเกษตรระดับจังหวัด ได้มีมติ (13 ส.ค.52) ให้ปรับปรุงข้อมูลให้สมบูรณ์ ต่อมาจังหวัดเพชรบุรี (21 ส.ค.52) จึงได้จัดส่งโครงการให้กรมส่งเสริมสหกรณ์ เพื่อนำเสนอ คชก. พิจารณา

(2.2) กรมส่งเสริมสหกรณ์ มีหนังสือ (9 ก.ย.52) แจ้งกรรมการค้าภายในว่า ได้พิจารณาโครงการดังกล่าวแล้ว เห็นว่าเป็นการรับจำหน่ายเมื่อราคาเกลือต่ำกว่าเป้าหมาย ไม่ได้เป็นธุรกิจรวบรวมผลผลิตของกลุ่มตามปกติ ปัจจุบันราคาเกลือยังอยู่ในเกณฑ์สูงกว่าราคาเป้าหมาย ประกอบกับกลุ่มเกษตรกรดังกล่าวเป็นกลุ่มจัดตั้งใหม่ ยังไม่เคยดำเนินธุรกิจ อาจประสบความเสี่ยงต่อการขาดทุนในการดำเนินการเนื่องจากขาดประสบการณ์ หากทางราชการ มีนโยบายรับจำหน่ายเกลือ เห็นควรให้กรรมการค้าภายในเป็นหน่วยงานดำเนินการเมื่อราคาเกลือตกต่ำ

(2.3) กรรมการค้าภายในได้ประสานแจ้งให้กรมส่งเสริมสหกรณ์พิจารณาดำเนินการตามกรอบภารกิจที่ต้องส่งเสริม สนับสนุนและพัฒนาระบบสหกรณ์ให้มีความเข้มแข็ง โดยการพัฒนากระบวนการเรียนรู้ในการเพิ่มขีดความสามารถในด้านการบริหารจัดการดำเนินธุรกิจอย่างมีประสิทธิภาพ และแจ้งผลให้จังหวัดเพชรบุรีทราบ ซึ่งกรมส่งเสริมสหกรณ์ได้มีหนังสือ (26 ต.ค.52) แจ้งจังหวัดเพชรบุรีทราบผลการพิจารณาโครงการแล้ว

(3) ข้อเท็จจริง

(3.1) กลุ่มเกษตรกรที่เสนอโครงการได้จดทะเบียนจัดตั้งกลุ่มสังกัดกรมส่งเสริมสหกรณ์ (13 มี.ค.52) และสมาชิกส่วนใหญ่เป็นสมาชิกของสหกรณ์การเกษตรชวนาเกลือบ้านแหลม จำกัด ซึ่งประสบการขาดทุนและมีภาระหนี้ค้างจำนวนมาก

(3.2) ตามระเบียบสำนักนายกรัฐมนตรีว่าด้วยกองทุนรวมเพื่อช่วยเหลือเกษตรกร พ.ศ.2534 ข้อ 13 การกำหนดราคาเป้าหมายในแต่ละปี สำหรับสินค้าเกษตรที่ คชก. กำหนดเพื่อใช้เป็นเกณฑ์ในการให้ความช่วยเหลือ ให้พิจารณาจากปัจจัยต่อไปนี้เป็นอย่างน้อย 1) รายได้ของเกษตรกรที่ควรจะได้รับในปีนั้น โดยคำนึงถึงผลรวม และโดยเปรียบเทียบกับรายได้รวมของเกษตรกรที่เพาะปลูกสินค้าแต่ละชนิด 2) ราคารายเดือนเฉลี่ยย้อนหลัง 3 ปี ไม่รวมราคาที่สูงหรือต่ำผิดปกติ และข้อ 14 ให้ คชก. พิจารณาให้การช่วยเหลือ เมื่อเห็นว่าราคาตลาดต่ำกว่า หรือคาดว่าจะต่ำกว่าราคาเป้าหมาย ในช่วงเวลาใดเวลาหนึ่ง และหยุดให้ความช่วยเหลือเมื่อเห็นว่าราคาตลาดสูงกว่า หรือคาดว่าจะสูงกว่าราคาเป้าหมายในช่วงเวลาใดเวลาหนึ่ง

6. สถานการณ์ปัจจุบัน

เข้าสู่ช่วงทำการผลิตเกลือฤดูใหม่ ขณะนี้ผลผลิตเกลือฤดูเก่าในฝั่งฉางของเกษตรกรที่เก็บไว้เพื่อรอจำหน่ายในช่วงปลายฤดูคงเหลือในมือเกษตรกรไม่มากนัก เนื่องจากเกษตรกรทยอยขายผลผลิตออกสู่ตลาดมากขึ้น ราคาเกลือทะเลที่เกษตรกรขายได้ในแหล่งผลิตจังหวัดเพชรบุรี สมุทรสาคร และสมุทรสงคราม เดือน พ.ย.52 เฉลี่ยตันละ 1,422 บาท ต่ำกว่าราคาเดือนที่ผ่านมา ร้อยละ 9.70

7. แนวโน้มสถานการณ์

ราคาเกลือทะเลที่เกษตรกรขายได้มีแนวโน้มอ่อนตัวลง เนื่องจากผู้รวบรวมและเกษตรกรที่เก็บผลผลิตฤดูเก่าไว้รอราคา ระบายผลผลิตออกสู่ตลาดมากขึ้นเพื่อเตรียมรับผลผลิตฤดูใหม่ที่จะเริ่มทยอยออกสู่ตลาดตั้งแต่เดือน ม.ค.53 เป็นต้นไปโดยจะออกมากที่สุดในช่วงเดือน มี.ค.-ม.ย.53 ส่งผลให้ราคาในช่วงดังกล่าวเคลื่อนไหวอยู่ในเกณฑ์ต่ำ

กรมการค้าภายใน กระทรวงพาณิชย์
ธันวาคม 2552

ราคาเกลือที่เกษตรกรขายได้

หน่วย : บาท/ตัน

ปี	ม.ค.	ก.พ.	มี.ค.	เม.ย.	พ.ค.	มิ.ย.	ก.ค.	ส.ค.	ก.ย.	ต.ค.	พ.ย.	ธ.ค.	เฉลี่ย
2544	1,315.55	1,372.22	1,508.22	1,608.15	1,755.55	1,816.67	1,855.55	1,833.33	1,916.67	1,916.67	1,916.67	1,916.67	1,727.66
2545	1,556.67	1,333.33	1,324.45	1,266.30	1,146.85	1,250.00	1,266.67	1,305.25	1,333.33	1,333.33	1,289.44	1,265.00	1,305.89
2546	1,079.26	989.36	878.01	815.55	777.78	891.22	937.33	1,002.33	1,045.24	1,058.89	1,074.53	1,133.20	973.56
2547	944.38	1,152.67	1,147.19	913.69	963.89	1,062.99	1,111.25	1,066.67	1,073.34	1,035.54	950.69	932.33	1,029.55
2548	722.85	739.00	722.33	714.05	694.56	706.75	700.11	711.22	700.11	700.11	694.50	694.50	708.34
2549	800.17	796.17	787.75	789.00	708.36	666.67	711.11	753.33	777.77	766.67	781.67	838.76	764.79
2550	963.88	810.00	659.67	539.00	711.11	954.45	1,034.72	1,054.17	1,093.33	1,111.11	1,100.00	1,050.00	923.45
2551	983.33	961.11	988.89	1,048.89	1,516.67	2,055.56	2,233.33	2,237.50	2,250.00	2,250.00	2,341.67	2,533.33	1,783.36
2552	1,730.56	1,002.78	1,058.33	1,133.33	1,672.22	2,113.89	2,091.11	1,958.33	1,846.67	1,575.00	1,422.22		1,600.40

ที่มา : กรมส่งเสริมสหกรณ์และสำนักงานการค้าภายในจังหวัด

บาท/ตัน

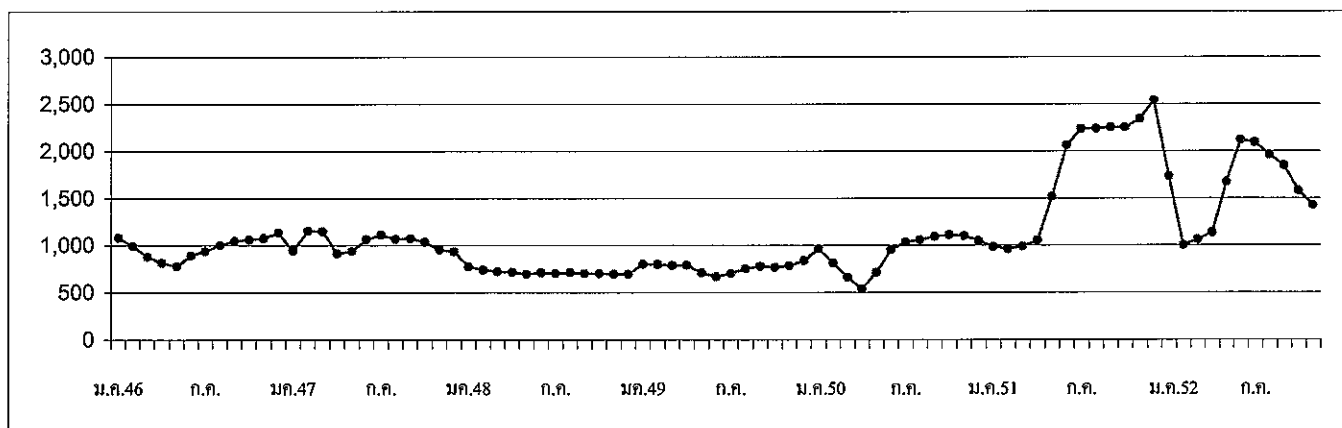

กรมการค้าภายใน กระทรวงพาณิชย์

ธันวาคม 2552

1. ผลผลิตและการใช้ (ล้านตัน)	ปี 2548	ปี 2549	ปี 2550	ปี 2551	ปี 2552	ปี 2553
1.1 ผลผลิตพืชน้ำมันโลก	381.540	391.450	404.180	391.780	395.300	428.590 ^(ธ.ค.52)
1.2 ผลผลิตถั่วเหลือง						
1.2.1 โลก	215.777	220.670	237.117	221.129	210.870	250.254 ^(ประมาณการ)
1.2.2 ไทย	0.217	0.220	0.212	0.185	0.186	0.187
- ถั่วฤดูแล้ง	0.137	0.148	0.143	0.132	0.134	0.135
- ถั่วฤดูฝน	0.080	0.072	0.069	0.053	0.051	0.051
1.3 ความต้องการใช้	1.822	1.614	1.750	1.906	1.884	1.886
1.4 นำเข้า	1.608	1.395	1.541	1.723	1.193 ^(ม.ค.-ค.ค.52)	1.700
1.5 ส่งออก	0.0012	0.0012	0.0027	0.0012	0.0010 ^(ม.ค.-ค.ค.52)	0.001
ไทยนำเข้าจาก	บราซิล 79% อาร์เจนตินา 10% สหรัฐอเมริกา 10% กัมพูชา 0.78% แคนาดา 0.69% จีน 0.07%					
ไทยส่งออกไป	เวียดนาม 31% ฟิลิปปินส์ 28% มัลดีฟส์ 9% ฮองกง 7% มาเลเซีย 5% สหรัฐอเมริกา 4% เขมร 4%					
Contract Farming	ปี 50/51 = 59,030 ตัน (พม่า - ลาว - กัมพูชา 4,968 ตัน) ปี 51/52 = 199,163 ตัน (พม่า - ลาว 2,087 ตัน กัมพูชา 197,076 ตัน) ปี 2552 = 118,876 ตัน (เบื้องต้น รอเสนอ ครม.)					

2. ต้นทุนการผลิต (บาท/กก.)	8.95	9.47	10.11	11.41	11.63	NA
----------------------------	------	------	-------	-------	-------	----

แหล่งผลิตสำคัญ (ก.ย.52)

จังหวัด	พื้นที่ (ไร่)	ผลผลิต		ผลผลิต/ไร่ (กก.)
		(ตัน)	%	
1 เชียงใหม่	103,471	30,290	16	293
2 แพร่	80,691	20,430	11	253
3 แม่ฮ่องสอน	59,153	18,036	10	305
4 ชัยภูมิ	64,043	14,192	8	222
5 เลย	57,994	13,841	7	239
6 ขอนแก่น	56,293	12,804	7	227
7 ตาก	46,227	10,589	6	229
8 สุโขทัย	36,749	9,997	5	272
9 อุดรดิตถ์	43,628	9,966	5	228
10 น่าน	29,054	6,982	4	240
11 อื่นๆ	200,268	46,559	21	240
รวมทั้งประเทศ	748,517	186,704	100	251

3. ราคา (บาท/กก.)	ปี 2548	ปี 2549	ปี 2550	ปี 2551	ปี 2552	
					ค.ค.52	ค.ค.52
3.1 เกษตรกรขายได้ (คละ)	10.72	10.49	11.56	17.51	12.68	15.00
3.2 ขายส่ง กทม.						
- เกรดแปรรูปอาหาร	14.67	14.67	16.30	23.35	22.75	22.46
- เกรดผลิตอาหารสัตว์	13.88	13.71	14.38	21.50	21.25	21.25
- เกรดสกัดน้ำมัน	11.52	11.50	12.90	18.48	16.27	16.09
3.3 ซื้อขายล่วงหน้าตลาดชิคาโก(US. No.2)						
- บาท/กก.	9.01	8.26	10.97	15.12	11.91	12.40
- เหรียญสหรัฐ/ตัน	223.12	217.41	317.10	453.47	354.97	371.03

4. สภาพปัญหา/สาเหตุ

ผลผลิตเมล็ดถั่วเหลืองในประเทศมีไม่เพียงพอกับความต้องการใช้ต้องนำเข้าจากต่างประเทศร้อยละ 90 เพื่อใช้ในอุตสาหกรรมการสกัดน้ำมันพืช การผลิตอาหารสัตว์ และการแปรรูปผลิตภัณฑ์อาหารต่าง ๆ

5. มาตรการแก้ไขปัญหา

การกำหนดนโยบายและมาตรการนำเข้าเมล็ดถั่วเหลือง เป็นอำนาจหน้าที่ของคณะกรรมการพืช น้ำมันและน้ำมันพืช ซึ่งได้รับการแต่งตั้งจากคณะรัฐมนตรี โดยมีรองนายกรัฐมนตรี (ที่นายกรัฐมนตรีมอบหมาย) เป็นประธาน ผู้แทนจากหน่วยงานราชการและเอกชนที่เกี่ยวข้องเป็นกรรมการ เลขานุการสำนักงานเศรษฐกิจการเกษตร เป็นกรรมการและเลขานุการ

นโยบายและมาตรการนำเข้าเมล็ดถั่วเหลือง ปี 2552

คณะรัฐมนตรีมีมติ (13 ม.ค.52) เห็นชอบตามมติคณะกรรมการพืชน้ำมันและน้ำมันพืช (11 ธ.ค.51) กำหนดมาตรการนำเข้าไว้ดังนี้

5.1 ภายใต้กรอบองค์การการค้าโลก (WTO)

1) ปริมาณเปิดตลาดและอัตราภาษีนำเข้า ไม่จำกัดปริมาณและช่วงเวลานำเข้า อัตราภาษีในโควตาร้อยละ 0 ภาษีนอกโควตาร้อยละ 80

2) ผู้มีสิทธินำเข้าในโควตารวม 13 ราย คือ 1. สมาคมผู้ผลิตน้ำมันถั่วเหลืองและรำข้าว 2. สมาคมผู้ผลิตอาหารสัตว์ไทย 3. สมาคมส่งเสริมผู้ใช้วัตถุดิบอาหารสัตว์ 4. สมาคมปศุสัตว์ไทย 5. สมาคมผู้เลี้ยงไก่เนื้อเพื่อการส่งออก 6. สมาคมผู้ผลิตไก่เพื่อส่งออกไทย 7. บริษัท กรีนสปอต จำกัด 8. บริษัท แลคตาซอย จำกัด 9. บริษัท ไทยเทพรสผลิตภัณฑ์อาหาร จำกัด (มหาชน) 10. บริษัท แดรี่ พลัส จำกัด 11. บริษัท ไทยซิม จำกัด 12. ห้างหุ้นส่วนจำกัดคิกโคเคน 13. สมาคมผู้ค้าสินค้าเกษตรกับประเทศเพื่อนบ้าน และหากมีผู้ยื่นขอสิทธิรายใหม่ให้คณะอนุกรรมการ กำกับ ดูแลเมล็ดถั่วเหลืองเป็นผู้พิจารณา และแจ้งคณะกรรมการพืชน้ำมันและน้ำมันพืชทราบ

3) ผู้มีสิทธินำเข้าให้ความร่วมมือในการรับซื้อเมล็ดถั่วเหลืองที่ผลิตได้ในประเทศจากเกษตรกรทั้งหมด ดังนี้

หน่วย : 1กท/กก.

เกรดถั่วเหลือง	ณ ไร่นา		ณ โรงงานแปรรูป กทม.	
	ปี 2548-51	ปี 2552	ปี 2548-51	ปี 2552
สกัดน้ำมัน	10.50	12.25	11.50	13.00
แปรรูปอาหารสัตว์	11.00	12.50	12.00	13.25
แปรรูปอาหาร	13.00	14.50	14.00	15.25

ทั้งนี้ให้ผู้มีสิทธินำเข้าต้องทำสัญญารับซื้อเมล็ดถั่วเหลืองในประเทศกับกระทรวงเกษตรและสหกรณ์และกระทรวงพาณิชย์ และหากการเปิดเสรีนำเข้าเมล็ดถั่วเหลืองส่งผลกระทบต่อเกษตรกรผู้ปลูกถั่วเหลืองให้มีการทบทวนนโยบายและมาตรการทันที

4) แต่งตั้งคณะอนุกรรมการ กำกับ ดูแล เมล็ดถั่วเหลือง เพื่อให้การดำเนินการรับซื้อเมล็ดถั่วเหลืองภายในประเทศ และการใช้เมล็ดถั่วเหลืองนำเข้าของผู้มีสิทธินำเข้าเป็นไปตามเงื่อนไขที่กำหนดในนโยบายและมาตรการการนำเข้าเมล็ดถั่วเหลือง

5.2 ภายใต้กรอบเขตการค้า AFTA

ไม่จำกัดปริมาณ อัตราภาษีร้อยละ 5 เงื่อนไขการนำเข้าตามข้อมูกพัน (Form D) โดยบริหารการนำเข้าเช่นเดียวกับการนำเข้าภายใต้กรอบ WTO

5.3 ภายใต้กรอบเขตการค้า FTA

ไทย-ออสเตรเลีย และไทย-นิวซีแลนด์

อากรนำเข้าร้อยละ 0 ไม่จำกัดปริมาณนำเข้า ใช้หลักเกณฑ์เช่นเดียวกับ WTO

อาเซียน-จีน

โควต้า 10,922 ตัน อากรนำเข้าในโควตาร้อยละ 20 อากรนำเข้านอกโควตาร้อยละ 80

5.4 ภายใต้กรอบความร่วมมือทางเศรษฐกิจอิระวดี – เจ้าพระยา – แม็โขง (ACMECS)

ผู้มีสิทธินำเข้าต้องขึ้นทะเบียน contract Farming ไว้กับกระทรวงพาณิชย์ การนำเข้าให้ใช้หลักเกณฑ์ และวิธีปฏิบัติเช่นเดียวกับการนำเข้าภายใต้ WTO และนำเข้าเพื่อเป็นวัตถุดิบในการผลิตเท่านั้น ห้ามจำหน่าย จ่ายแจก

ทั้งนี้ นำเข้าทั่วไป อากรนำเข้าร้อยละ 6 หรือ กก.ละ 0.30 บาท และต้องขออนุญาต

นโยบายและมาตรการนำเข้าเมล็ดถั่วเหลือง ปี 2553

คณะรัฐมนตรีมีมติ (17 พ.ย.52) เห็นชอบตามมติคณะกรรมการพืชน้ำมันและน้ำมันพืช (30 ก.ย.52) กำหนดมาตรการนำเข้าไว้เช่นเดียวกับปี 2552 โดยกรอบ AFTA และกรอบอาเซียน-จีน เป็นไปตามข้อผูกพัน (ร้อยละ 0) และวิธีปฏิบัติเช่นเดียวกับการนำเข้าภายใต้กรอบ WTO

6. สถานการณ์ ปี 2552

1) ในเดือนพฤศจิกายน เป็นช่วงถั่วเหลืองฤดูฝนออกสู่ตลาดมากขึ้น แต่ยังไม่เพียงพอกับความต้องการใช้ ส่งผลให้ราคาเกษตรกรขายได้ไ้น้ำมันสูงขึ้นร้อยละ 18.30 จากเดือนก่อน ส่วนราคาขายส่ง กทม.เฉลี่ย พ.ย.52 ลดลงทุกคุณภาพเกรด เนื่องจากคุณภาพของผลผลิตไม่ดี ผลผลิตส่วนใหญ่เป็นเกรดสกัดน้ำมัน และราคาไ้น้ำมันตามตลาดต่างประเทศ โดยมีการนำเข้าจากต่างประเทศ ใน ช่วง ม.ค.-ต.ค.52 รวม 1,193,004 ตัน มูลค่า 18,694 ล้านบาท เทียบกับช่วงเดียวกันของปีก่อนลดลง 12%

ราคาซื้อขายล่วงหน้าตลาดชิคาโกเฉลี่ย พ.ย.52 สูงขึ้นจากต้นละ 355US\$ ในเดือนก่อนเป็นต้นละ 371US\$ เนื่องจากความต้องการใช้จากประเทศผู้นำเข้ารายใหญ่ ได้แก่ จีน มีปริมาณมากขึ้น และคาดว่าปริมาณผลผลิตในแถบอเมริกาใต้จะลดลงจากสภาพอากาศที่ไม่เหมาะสมแก่การเพาะปลูก

บาท : กก.	พ.ย.51	ต.ค.52	พ.ย.52	%△
เกษตรกรขายได้(คละ)	16.00	12.68	15.00	18.30
ขายส่ง กทม. เกรดแปรรูปอาหาร	20.39	22.75	22.46	-1.27
เกรดอาหารสัตว์	19.33	21.25	21.25	0.00
เกรดสกัดน้ำมัน	15.51	16.27	16.09	-1.11
ตลาดชิคาโก	11.59	11.91	12.40	4.11
ราคานำเข้า CIF (มูลค่า/ปริมาณ)	18.15	15.45	14.58*	-5.63

2) แนวโน้ม คาดว่าราคาถั่วเหลืองในประเทศและตลาดต่างประเทศมีแนวโน้มสูงขึ้น เนื่องจากความต้องการใช้ที่มีมากขึ้น

ราคาเมล็ดถั่วเหลือง

มค.	กพ.	มีค.	เมย.	พค.	มิย.	กค.	สค.	กย.	ตค.	พย.	ธค.	เฉลี่ย
1. ราคาที่เกษตรกรขายได้ เมล็ดถั่วเหลืองชนิดคละ												
2546	10.36	10.16	10.06	9.74	9.77	10.10	-	10.12	10.44	9.73	11.10	11.64
2547	11.33	-	14.29	15.28	14.91	-	-	10.75	10.64	9.79	11.63	12.03
2548	13.00	11.35	11.07	11.23	10.15	10.15	11.70	10.90	9.85	9.23	10.10	10.19
2549	-	-	10.37	10.13	10.04	-	10.35	10.35	11.17	10.95	10.59	11.19
2550	-	-	10.85	10.49	10.32	9.75	-	12.00	11.94	10.95	12.46	15.25
2551	-	-	16.82	17.61	17.14	19.00 *	20.25 *	18.80 *	17.76	15.87	16.00	15.83
2552	-	-	14.77	15.01	14.67	14.00	-	14.10	13.85	12.68	15.00	14.40
2. ราคาขายส่ง เมล็ดถั่วเหลืองเกรดแปรรูปผลิตภัณฑ์อาหาร ตลาด กทม.												
2546	15.16	15.50	15.50	14.67	14.25	14.30	14.82	15.50	15.02	14.63	15.36	15.50
2547	16.00	16.50	17.77	19.70	19.75	19.54	19.25	18.25	16.75	16.45	15.50	14.75
2548	14.88	15.25	15.25	15.25	14.76	14.38	14.38	14.70	14.47	14.25	14.25	14.25
2549	14.25	14.34	14.38	14.38	14.38	14.38	14.56	14.75	14.75	15.07	15.50	14.95
2550	15.04	15.25	15.25	15.16	14.75	14.75	14.75	14.99	16.64	17.94	20.30	20.75
2551	21.49	22.50	22.50	22.31	23.64	24.68	26.35	25.50	25.95	25.64	20.39	19.25
2552	19.73	19.91	20.25	20.95	22.17	22.25	23.00	23.25	23.02	22.75	22.46	21.79
3. ราคาขายส่ง เมล็ดถั่วเหลืองเกรดผลิตอาหารสัตว์ ตลาด กทม.												
2546	-	-	-	-	-	-	-	-	-	13.04	14.36	14.50
2547	15.00	15.50	16.50	17.70	17.75	17.75	17.75	17.00	15.75	15.45	14.50	13.75
2548	13.88	14.25	14.25	14.25	13.84	13.63	13.63	14.06	13.84	13.63	13.63	13.63
2549	13.63	13.71	13.75	13.75	13.75	13.75	13.75	13.75	13.75	13.75	13.75	13.38
2550	13.32	13.38	13.38	13.31	13.00	13.00	13.00	13.28	14.85	15.90	17.85	18.25
2551	19.42	20.50	20.90	20.29	21.39	22.27	24.32	23.50	23.95	23.90	19.33	18.25
2552	18.73	18.91	19.25	19.72	20.67	20.75	21.50	21.75	21.52	21.25	21.25	20.48
4. ราคาขายส่ง เมล็ดถั่วเหลืองเกรดสกัดน้ำมัน ความชื้น 13.0% ตลาด กทม.												
2546	12.00	12.00	12.00	11.33	11.00	11.00	11.00	11.00	11.00	11.08	13.14	14.50
2547	13.38	13.38	14.56	16.66	16.52	15.59	14.79	11.75	11.75	11.45	11.49	11.63
2548	11.61	11.38	11.67	12.03	11.85	11.63	11.63	11.60	11.31	11.18	11.18	11.18
2549	11.50	11.50	11.50	11.50	11.50	11.50	11.50	11.50	11.50	11.50	11.50	11.50
2550	11.50	11.60	11.85	11.63	11.63	11.75	11.80	11.98	12.98	14.20	16.76	17.13
2551	17.28	17.75	18.71	18.28	19.14	19.60	21.67	20.75	20.39	18.99	15.51	13.69
2552	14.50	15.49	15.66	16.20	17.35	17.78	17.90	17.35	17.02	16.27	16.09	16.51
5. ราคาขายปลีก น้ำมันถั่วเหลืองบริสุทธิ์ ขนาดบรรจุขวด 1 ลิตร ตลาด กทม. (บาท/ขวด)												
2546	41.41	40.88	39.22	37.87	37.63	37.20	36.79	36.23	36.00	36.00	36.94	38.52
2547	38.75	38.75	38.8	39.13	39.13	38.95	38.88	38.91	38.88	38.88	38.88	38.82
2548	38.63	37.66	37.38	37.38	37.32	37.13	37.13	36.90	36.63	36.63	36.63	37.17
2549	36.63	36.63	36.56	36.38	36.38	36.38	36.38	36.38	36.38	36.38	36.38	36.66
2550	36.88	36.88	36.88	36.88	37.13	38.28	39.00	39.00	39.00	39.31	40.49	43.54
2551	46.20	49.60	50.21	50.68	50.75	50.75	50.75	50.75	51.39	51.75	51.15	48.73
2552	47.75	47.75	45.50	44.90	44.50	44.50	44.50	44.50	44.50	44.50	44.50	45.22
6. ราคาซื้อขายล่วงหน้าเมล็ดถั่วเหลือง ตลาดชิคาโก												
2546	8.95	9.01	9.01	9.53	9.84	9.59	8.94	8.69	9.40	10.72	11.19	11.28
2547	11.8	12.39	14.29	14.37	14.12	13.11	11.88	9.39	8.58	8.01	7.93	7.72
2548	7.62	7.62	9.01	9.07	9.31	10.44	10.60	9.51	8.73	8.65	8.69	8.91
2549	8.50	8.47	8.31	7.96	8.27	8.32	8.28	7.69	7.48	8.14	8.94	8.74
2550	9.24	9.97	9.76	9.47	9.74	10.51	10.59	10.60	11.95	12.29	13.23	14.31
2551	15.38	16.63	15.66	15.31	15.75	18.41	18.71	16.00	15.07	11.74	11.59	11.18
2552	12.80	12.09	11.98	13.32	14.70	15.26	13.69	13.97	11.86	11.91	12.40	13.09
7. ราคาซื้อขายล่วงหน้าเมล็ดถั่วเหลือง ตลาดชิคาโก (เหรียญสหรัฐ/ตัน)												
2546	208.66	209.61	210.22	221.71	232.56	229.77	213.39	208.13	231.70	268.98	279.72	283.18
2547	300.89	315.95	361.47	363.76	347.87	320.64	289.76	225.76	206.42	193.47	196.26	198.56
2548	195.88	197.56	232.94	228.74	233.42	254.79	253.32	230.40	212.05	211.20	210.87	216.26
2549	213.99	214.34	212.68	209.01	217.32	216.49	217.23	203.82	199.28	217.42	243.97	243.34
2550	256.08	278.01	277.25	270.56	280.28	302.80	313.27	308.98	347.54	358.37	388.98	423.04
2551	461.68	508.19	495.67	482.76	489.05	552.44	556.52	471.04	437.83	339.89	329.12	317.42
2552	364.70	341.25	333.64	374.44	422.14	445.08	400.40	408.93	349.16	354.97	371.03	378.70

ที่มา : 1.สำนักงานเศรษฐกิจการเกษตรเฉลี่ยทั้งปีแบบล่วงหน้าทั้งจำนวนผลผลิต , 2-5 กรมการค้าภายใน, 6-7 Chicago Board of * มี.ย.-ส.ค.51 สอบถามราคาจากโรงสกัด

ปริมาณการนำเข้าและส่งออกเมล็ดถั่วเหลือง

หน่วย : ตัน

มค.	กพ.	มีค.	เมย.	พค.	มิย.	กค.	สค.	กย.	ตค.	พย.	ธค.	รวม
ปริมาณนำเข้า												
2546	7,386	159,043	128,068	121,630	260,996	211,922	181,706	80,109	190,225	66,768	129,679	152,117
2547	173,084	601	2	329	163,317	198,933	184,438	147,114	42,911	229,980	63,979	231,113
2548	196	2,390	131,368	139,493	182,376	230,410	75,991	186,633	112,192	67,333	184,715	294,686
2549	3	67,160	25,352	143,170	39,463	228,006	160,805	150,182	140,289	80,128	144,716	215,967
2550	86,713	209,677	94,740	59,587	185,513	152,423	79,486	82,853	220,544	103,684	84,882	180,733
2551	180,933	73,327	80,990	187,288	202,673	119,132	128,023	191,149	88,298	105,402	223,986	142,072
2552	4,126	71,679	79,632	136,475	158,946	201,633	151,633	146,172	167,803	74,903		
ปริมาณส่งออก												
2546	53	32	107	71	77	83	34	3	20	18	24	48
2547	107	34	9	10	203	41	114	149	12	29	115	151
2548	68	109	131	102	123	103	126	51	65	98	65	181
2549	47	65	121	181	140	55	184	79	126	32	118	86
2550	219	80	77	53	147	106	-	64	5	24	1,039	843
2551	70	3	30	97	111	348	128	223	49	10	27	1,199
2552	69	164	7	115	128	91	137	51	13	185		958

ที่มา : กรมศุลกากร : ปี 2543-2549 พิกัด 1201001000 และ 1201009001 : ปี 2550 พิกัด 12010090001 12010010000 และ 12010090090

กากถั่วเหลือง

	ปี 2548	ปี 2549	ปี 2550	ปี 2551	ปี 2552	ปี 2553
1. ผลผลิตและการใช้ (ล้านตัน)						
1.1 ผลผลิตโลก	139.072	145.816	153.940	158.522	151.357	159.916 (ธ.ก.52)
1.2 ผลผลิตในประเทศ ^{แบบแห้ง}	0.934	0.957	0.922	0.943	0.943	0.987 (ประมาณการ)
- เมล็ดในประเทศ	0.105	0.085	0.035	0.019	0.019	0.019
- เมล็ดนำเข้า	0.829	0.872	0.887	0.924	0.924	0.968
1.3 ความต้องการใช้	2.815	3.131	3.027	3.136	3.145	3.145
1.4 นำเข้า	1.881	2.174	2.105	2.193	1.748 (ม.ก.-ท.ก.52)	2.158
					ปี 2552	
2. ราคา (บาท/กก.)	ปี 2548	ปี 2549	ปี 2550	ปี 2551	ต.ค.52	พ.ย.52
2.1 ขายส่ง กทม.						
- กากถั่วเหลืองใน						
- เมล็ดในประเทศ 44-48%	11.80	10.79	12.79	17.58	17.35	17.35
- เมล็ดนำเข้า 42-45%	11.37	10.36	12.24	16.95	16.14	16.30
- กากถั่วเหลืองนำเข้า						
- โปรตีน 46-48%	11.68	10.95	12.38	16.84	16.08	15.90
- โปรตีน 42-45%	10.92	10.12	11.63	16.22	15.44	15.35
2.2 ซื้อขายล่วงหน้าตลาดชิคาโก						
- บาท/กก.	8.32	7.37	9.12	12.28	11.02	11.29
- เหรียญสหรัฐ/ตัน	205.86	193.94	263.57	367.73	328.45	337.67

3. สภาพปัญหา/สาเหตุ

ผลผลิตกากถั่วเหลืองในประเทศมีไม่เพียงพอกับความต้องการใช้ ต้องนำเข้าจากต่างประเทศร้อยละ 90 ทั้งในรูปของกากถั่วเหลืองและเมล็ดถั่วเหลือง

4. มาตรการแก้ไขปัญหา

การกำหนดนโยบายและมาตรการนำเข้ากากถั่วเหลือง เป็นอำนาจหน้าที่ของคณะกรรมการนโยบายอาหาร ซึ่งได้รับการแต่งตั้งจากคณะรัฐมนตรี โดยมี รัฐมนตรีว่าการกระทรวงพาณิชย์ เป็นประธาน รัฐมนตรีช่วยว่าการกระทรวงพาณิชย์ กระทรวงเกษตรและสหกรณ์ กระทรวงการคลัง กระทรวงอุตสาหกรรมและกระทรวงมหาดไทย เป็นกรรมการ อธิบดีกรมการค้าภายใน เป็นกรรมการและเลขานุการ (มติ ครม. 6 พฤษภาคม 2552)

นโยบายและมาตรการนำเข้ากากถั่วเหลือง ปี 2552

มติคณะรัฐมนตรี (27 พ.ย.51) เห็นชอบตามมติคณะกรรมการนโยบายอาหาร (14 และ 17 พ.ย.51) ให้กำหนดนโยบายและมาตรการนำเข้ากากถั่วเหลืองเช่นเดียวกับปี 2551 ดังนี้

ข้อผูกพัน ปี 52/มติ ครม./กฎหมาย	มาตรการที่กำหนด ปี 52
(1) WTO - โควตา 230,559 ตัน - ภายในโควตา 20% - ภายนอกโควตา 119% - มติ ครม. 15 ต.ค.39 เห็นชอบ นโยบายปี 2540 โดยกำหนดอัตราภาษีนำเข้า กากถั่วเหลืองร้อยละ 10 ตั้งแต่ พ.ย.39 เป็นต้นไป	- กำหนดอัตรานำเข้าในโควตาร้อยละ 2 - กำหนดผู้มีสิทธินำเข้า 7 สมาคม ประกอบด้วย สมาคมผู้ผลิตอาหารสัตว์ไทย สมาคมผู้ผลิตไก่เพื่อส่งออกไทย สมาคมผู้เลี้ยงไก่เนื้อเพื่อการส่งออก สมาคมผู้เลี้ยงเป็ดเพื่อการค้าและการส่งออก สมาคมปศุสัตว์ไทย สมาคมส่งเสริมการเลี้ยงไก่แห่งประเทศไทยฯ สมาคมส่งเสริมผู้ใช้วัตถุดิบอาหารสัตว์ - และมีเงื่อนไขผู้มีสิทธินำเข้าต้องรับซื้อกากถั่วเหลือง ที่ผลิตจากเมล็ดถั่วเหลืองในประเทศของโรงงาน สกัดน้ำมันพืชทั้งหมดในราคา กก.ละ 10.90 บาท <u>ตลาด กทม.</u> โดยต้องทำสัญญาการปฏิบัติตาม เงื่อนไขดังกล่าวไว้กับ พณ. และ กษ. - กำหนดอัตรานำเข้านอกโควตาร้อยละ 119
(2) AFTA - ภาษี 5% (3) FTA ไทย-ออสเตรเลีย - ภาษี 0% ไทย-นิวซีแลนด์ - ภาษี 0% ไทย-ญี่ปุ่น - ภาษีในโควตา 0% (4) การนำเข้าทั่วไป - ภาษี 6% ค่าธรรมเนียมพิเศษตันละ 2,519 บาท	- อัตรานำเข้าร้อยละ 5 - อัตรานำเข้าร้อยละ 0 - อัตรานำเข้าร้อยละ 6 - ค่าธรรมเนียมพิเศษตันละ 2,519 บาท ทั้งนี้ ให้นำเข้าได้ไม่จำกัดปริมาณและ ชวงเวลานำเข้าทั้ง (1)-(4)

หมายเหตุ อาเซียน-จีน - ภาษีในโควตา 5% ไทยยังไม่ได้ให้สิทธิประโยชน์

5. การดำเนินการกำกับดูแล

ประธานคณะกรรมการนโยบายอาหารแต่งตั้งคณะกรรมการกำกับดูแลวัตถุดิบอาหารสัตว์ เมื่อวันที่ 3 ตุลาคม 2550 เพื่อกำกับดูแลการนำเข้าวัตถุดิบอาหารสัตว์และการปฏิบัติตามเงื่อนไขที่กำหนด โดย 1) ดำเนินการให้มีการลงนามในสัญญาการรับซื้อกากถั่วเหลือง ปี 2552 ระหว่างกระทรวงพาณิชย์ และกระทรวงเกษตรและสหกรณ์ กับกลุ่มผู้มีสิทธินำเข้ากากถั่วเหลืองเมื่อวันที่ 27 กุมภาพันธ์ 2552 2) กำหนดแนวทางการกำกับดูแลการนำเข้ากากถั่วเหลืองและการปฏิบัติตามเงื่อนไขที่กำหนด ดังนี้ (1) ให้กลุ่มผู้นำเข้าและกลุ่มโรงงานสกัดฯ รายงานการรับซื้อและจำหน่ายเป็นประจำทุกเดือน (2) กำกับดูแลตรวจสอบปริมาณการรับซื้อและจำหน่ายให้สอดคล้องกัน (3) ตรวจสอบสต็อกเมล็ด และกากของโรงงานสกัดทุกเดือน

6. ผลการดำเนินงาน

		ปี 2550	ปี 2551	มค.-ตค.52
กลุ่มโรงงานสกัด <small>ตรวจสอบ</small>	-รับซื้อเมล็ดถั่วเหลืองใน ปท.	55,750	36,865	35,034
	-ผลิตกากถั่วเหลืองได้	31,211	17,422	22,776
	-จำหน่ายกากถั่วเหลืองรวม	29,121	21,105	21,408
	-ยอดจำหน่ายกากให้กลุ่มผู้นำเข้า	8,939	11,008	5,719
กลุ่มผู้นำเข้ากาก(7 สมาคม) <small>แบบแจ้ง</small>	-ยอดรับซื้อกากจากเมล็ดใน ปท.	1,418	17,632	6,303

7. สถานการณ์ ปี 2552

1) ในเดือนพฤศจิกายน ราคาตลาด กทม.เฉลี่ยเดือน พ.ย.52 กากผลิตจากเมล็ดในประเทศทรงตัวเดือนก่อน ส่วนกากจากเมล็ดนำเข้าสูงขึ้นจากเดือนก่อน และกากนำเข้าลดลงจากเดือนก่อนทุกคุณภาพเกรด ตามปริมาณความต้องการใช้ที่มีของสินค้าแต่ละเกรด โดยช่วง ม.ค.-ต.ค.52 มีการนำเข้าจำนวน 1,747,519 ตัน แต่หากเทียบกับช่วงเดียวกันของปีก่อนลดลงร้อยละ 1.60 มูลค่าการนำเข้ารวม 25,242 ล้านบาท ในราคานำเข้าเฉลี่ย กก.ละ 14.44 บาท

ราคาตลาดชิคาโกเฉลี่ยเดือน พ.ย.52 สูงขึ้นจากต้นละ 328US\$ในเดือนก่อนเป็น 338US\$ เช่นเดียวกับราคาเมล็ดถั่วเหลืองตลาดต่างประเทศ และปริมาณความต้องการใช้ของเงินที่มีมากในช่วงนี้

บาท : กก.	พ.ย.51	ต.ค.52	พ.ย.52	% Δ
กากผลิตจาก เมล็ดในประเทศ	14.97	17.35	17.35	0
กากจากเมล็ดนำเข้า	14.51	16.14	16.30	0.99
กากนำเข้า โปรตีน 46-48%	14.22	16.08	15.90	-1.12
โปรตีน 42-45%	13.83	15.44	15.35	-0.58
ตลาดชิคาโก	10.31	11.02	11.29	2.45
ราคานำเข้า CIF (มูลค่าปริมาณ)	16.04	13.98	13.36*	-4.43

2) แนวโน้ม คาดว่าราคากากถั่วเหลืองในประเทศและตลาดโลกจะโน้มสูงขึ้น เนื่องจากความต้องการใช้ที่มีแนวโน้มสูงขึ้นอีก

สำนักส่งเสริมการค้าสินค้าเกษตร
กรมการค้าภายใน
ธันวาคม 2552

ราคากากถั่วเหลือง

หน่วย:บาท/กก.

	มค.	กพ.	มีค.	เมย.	พค.	มิย.	กค.	สค.	กย.	ตค.	พย.	ธค.	เฉลี่ย
1. ราคาขายส่ง กากถั่วเหลืองผลิตในประเทศจากเมล็ดในประเทศ โปรตีน 44-48% ณ หน้าโรงงานสกัดน้ำมัน ตลาด กทม.													
2546	10.65	11.06	11.25	11.39	11.47	11.58	11.49	11.15	11.15	11.59	13.20	13.04	11.58
2547	13.74	13.94	15.29	16.53	15.90	14.17	13.63	12.75	11.75	11.29	11.40	11.70	13.51
2548	11.70	11.70	12.35	12.35	12.29	12.42	12.26	11.79	11.45	11.29	11.16	10.80	11.80
2549	10.84	10.46	10.80	11.33	10.98	10.80	10.89	10.76	10.57	10.50	10.75	10.75	10.79
2550	10.92	11.21	11.50	11.42	11.30	11.43	11.77	12.05	12.65	16.04	16.12	17.10	12.79
2551	17.57	17.54	17.45	17.75	18.27	19.08	20.18	19.54	18.59	17.06	14.97	13.00	17.58
2552	14.39	-	-	15.97	17.09	18.00	17.80	17.18	17.35	17.35	17.35		16.94
2. ราคาขายส่ง กากถั่วเหลืองผลิตในประเทศจากเมล็ดนำเข้า โปรตีน 42-45% ณ หน้าโรงงานสกัดน้ำมัน ตลาด กทม.													
2546	9.78	10.21	10.73	10.87	10.95	10.76	10.41	10.00	10.13	11.17	12.48	12.38	10.82
2547	12.98	13.24	14.53	15.79	15.11	13.62	12.85	11.44	11.18	10.72	10.69	10.85	12.75
2548	10.85	11.07	11.81	11.95	11.84	12.06	11.85	11.45	11.10	10.90	10.92	10.60	11.37
2549	10.64	10.26	10.53	10.93	10.48	10.25	10.32	10.02	10.01	10.20	10.30	10.40	10.36
2550	10.54	10.78	11.05	10.97	10.85	11.01	11.37	11.65	12.52	14.58	15.61	15.98	12.24
2551	16.90	16.94	16.77	16.74	16.97	18.42	19.83	19.15	18.11	16.60	14.51	12.50	16.95
2552	14.20	15.29	15.48	15.73	16.81	17.81	16.83	16.59	16.82	16.14	16.30		16.18
3. ราคาขายส่ง กากถั่วเหลืองนำเข้าจากต่างประเทศ โปรตีน 46-48% ณ โกดังผู้นำเข้า ตลาด กทม.													
2546	-	10.35	10.40	10.35	11.25	11.22	10.83	10.57	10.71	10.75	-	-	10.71
2547	13.37	13.07	14.02	15.49	15.35	14.69	14.71	-	11.97	11.73	11.65	-	13.61
2548	-	10.98	11.37	11.53	11.53	12.44	12.24	12.10	11.90	11.76	-	10.95	11.68
2549	10.95	-	-	-	-	-	-	-	-	-	-	-	10.95
2550	-	10.94	11.10	11.04	10.95	11.08	11.46	11.80	12.50	14.31	15.29	15.68	12.38
2551	15.75	16.85	16.36	16.42	17.54	18.63	19.88	19.20	18.21	16.39	14.22	12.67	16.84
2552	-	-	-	-	-	-	-	16.75	16.89	16.08	15.90		16.41
4. ราคาขายส่ง กากถั่วเหลืองนำเข้าจากต่างประเทศ โปรตีน 42-45% ณ โกดังผู้นำเข้า ตลาด กทม.													
2546	9.23	9.60	9.65	-	-	-	10.11	9.85	9.89	10.64	12.19	12.08	10.36
2547	12.15	-	-	-	-	13.35	12.93	11.39	10.94	10.43	10.37	10.45	11.50
2548	10.45	10.45	-	-	11.38	11.72	11.48	11.11	10.85	10.70	10.65	10.45	10.92
2549	10.45	10.13	10.35	10.71	10.31	10.15	10.14	9.70	9.68	9.89	9.97	10.00	10.12
2550	10.14	10.35	10.55	10.51	10.45	10.56	10.89	11.16	11.85	13.64	14.60	14.90	11.63
2551	16.41	16.57	16.37	16.14	16.37	17.52	18.64	17.98	17.04	15.55	13.83	12.17	16.22
2552	13.23	13.75	13.82	14.65	16.48	17.89	16.46	16.05	16.14	15.44	15.35		15.39
5. ราคาซื้อขายล่วงหน้ากากถั่วเหลือง ตลาดชิคาโก													
2546	7.93	8.27	8.20	8.60	9.07	8.79	8.38	8.28	8.85	9.79	10.52	10.18	8.91
2547	10.92	11.20	13.14	13.60	13.47	12.75	11.93	8.82	7.59	7.10	6.90	6.83	10.35
2548	6.83	6.89	8.03	8.33	8.71	9.89	9.99	8.98	7.99	7.64	7.93	8.63	8.32
2549	8.03	7.84	7.52	7.26	7.35	7.53	7.14	6.64	6.66	7.25	7.85	7.39	7.37
2550	8.02	8.75	8.43	7.78	7.85	8.64	8.54	8.64	9.93	10.30	10.72	11.88	9.12
2551	12.52	12.98	11.94	11.90	11.90	14.56	15.27	13.19	12.52	10.04	10.31	10.25	12.28
2552	11.88	11.40	11.29	12.40	14.20	15.14	13.21	13.47	11.61	11.02	11.29		12.45
6. ราคาซื้อขายล่วงหน้ากากถั่วเหลือง ตลาดชิคาโก (เหรียญสหรัฐ/ตัน)													
2546	184.87	192.42	191.30	200.13	214.17	210.60	199.93	198.32	218.13	245.71	262.95	255.64	214.51
2547	278.47	285.66	332.25	344.32	331.91	311.68	291.01	212.15	182.68	171.55	170.55	175.55	257.32
2548	175.58	178.54	207.64	210.27	218.26	241.19	238.80	217.60	194.03	186.63	192.34	209.41	205.86
2549	201.96	198.43	192.43	190.59	193.24	195.94	187.27	175.91	177.59	193.76	214.22	205.88	193.94
2550	222.30	244.10	239.53	222.05	225.84	249.01	252.51	251.82	288.77	300.42	315.24	351.22	263.57
2551	375.80	396.71	377.87	375.31	369.37	436.91	454.12	388.39	363.77	290.50	292.75	291.25	367.73
2552	338.49	321.87	314.50	348.52	407.96	441.71	386.23	394.44	341.90	328.45	337.67		360.16

ที่มา : 1-4 กรมการค้าภายใน 5-6 Chicago Board of Trade * เดือน ตค.-ธค.50 จากข้อมูลของ ** เฉลี่ย1-2มค.52 = 12.55 บาท หลังจากนั้นไม่มีสินค้า

ปริมาณการนำเข้ากากถั่วเหลือง

หน่วย : ตัน

มค.	กพ.	มีค.	เมย.	พค.	มิย.	กค.	สค.	กย.	ตค.	พย.	ธค.	รวม	
2546	-	141,137	132,448	103,839	147,535	245,150	115,420	151,604	175,116	156,253	243,999	305,372	1,917,874
2547	79,535	99,554	105,692	42,991	35,202	144,681	170,603	87,131	161,798	186,819	76,094	72,161	1,262,261
2548	95,830	89,387	194,420	117,842	135,811	250,664	181,816	158,528	210,939	116,632	155,118	174,430	1,881,417
2549	79,337	161,812	123,787	142,714	172,415	232,506	184,873	281,956	224,953	289,976	113,444	166,428	2,174,201
2550	185,316	175,572	185,985	151,535	155,278	272,222	196,013	156,859	213,187	152,380	157,901	102,264	2,104,512
2551	191,598	138,907	177,871	164,279	137,739	228,475	108,363	159,630	162,429	306,695	223,402	193,832	2,193,220
2552	56,340	187,615	84,181	205,265	154,530	140,552	298,663	145,131	275,287	199,954			1,747,519

ที่มา : กรมศุลกากร

: ปี 2543-2549 พิกัด 2304000008

: ปี 2550 พิกัด 2304000000

770ก4/รายเดือน F:ราคายาเดือน.43-ปัจจุบัน

ปลาป่น

1. ผลผลิตและการใช้ (ล้านตัน)	ปี 2548	ปี 2549	ปี 2550	ปี 2551	ปี 2552	ปี 2553
	1.1 ผลผลิตโลก	5.70	4.940	5.050	5.180	5.130
1.2 ผลผลิตในประเทศ	0.473	0.482	0.523	0.426	0.450 (ประมาณการ)	0.450 (ประมาณการ)
1.3 ความต้องการใช้	0.451	0.413	0.442	0.414	0.438	0.438
1.4 นำเข้า	0.006	0.006	0.013	0.013	0.012 (มก.-คก.52)	0.013
1.5 ส่งออก	0.028	0.075	0.094	0.025	0.017 (มก.-คก.52)	0.025
2. ราคา (บาท/กก.)	ปี 2548	ปี 2549	ปี 2550	ปี 2551	ปี 2552	
					ต.ก.52	พ.ย.52
2.1 ปลาเป็ด - ดี (สด)	4.81	5.42	5.13	6.32	7.56	7.19
- รong (ไม่สด)	4.15	4.61	4.11	5.49	6.47	6.01
2.2 ปลาป่น กทม.						
เกรดกึ่ง	23.35	28.99	26.52	31.30	33.85	30.34
โปรตีน 60%ขึ้นไป กลิ่นเบอร์ 1	22.65	28.29	25.80	30.74	33.45	29.94
โปรตีน 60% ลงมา กลิ่นเบอร์ 1	22.25	27.61	25.10	30.04	32.75	29.24
กลิ่นเบอร์ 2	20.62	25.73	21.45	28.87	32.45	28.94
กลิ่นเบอร์ 3	19.89	23.69	19.81	28.28	31.45	27.94
2.3 ปลาป่นต่างประเทศโปรตีน60%						
- บาท/กก.	26.75	35.51	30.88	28.58	39.75	41.89
- เหรียญสหรัฐ/ตัน	716.84	1,013.75	962.57	942.16	1,283.57	1,357.86

3. สภาพปัญหา/สาเหตุ

ปลาป่นแม้จะผลิตได้เพียงพอกับความต้องการใช้ แต่ได้ปลาป่นโปรตีนสูงเพียง 25% จึงต้องมีการนำเข้าบางส่วนเพื่อใช้ในอุตสาหกรรมการเลี้ยงสัตว์และเพาะเลี้ยงสัตว์น้ำ

แหล่งวัตถุดิบ โรงงานปลากระป๋อง 35% ปลาเป็ดเรือประมง 18% ปลาหลังเขียวและอื่น ๆ 15% โรงงานซูริมิ 20% โรงงานแปรรูปสัตว์น้ำและครัวเรือน 10% ประมงนอกน่านน้ำ 2%

4. มาตรการแก้ไขปัญหา

4.1 นโยบายและมาตรการนำเข้าปลาป่น ปี 2552

มติคณะรัฐมนตรี (27 พ.ย.51) เห็นชอบตามมติคณะกรรมการนโยบายอาหาร (14 พ.ย.51) ให้กำหนดนโยบายและมาตรการนำเข้าปลาป่น ปี 2552 ดังนี้

ข้อผูกพัน ปี 52/กฎหมาย	มาตรการที่กำหนด ปี 52
(1) AFTA - ภาษี 5%	- กำหนดอากรนำเข้าตามที่ผูกพัน ปี 52 - ปลายปีโปรตีน 60% ขึ้นไปให้นำเข้าได้ไม่ จำกัดปริมาณและช่วงเวลานำเข้า - ปลายปีโปรตีนต่ำกว่า 60% เป็นสินค้า ควบคุมต้องขออนุญาตนำเข้า
(2) FTA ไทย-นิวซีแลนด์ - ภาษี 3%	
ไทย-ออสเตรเลีย	
● โปรตีน 60% ขึ้นไป - ภาษี 3%	
● โปรตีนต่ำกว่า 60% - ภาษี 0%	
อาเซียน-จีน	
● โปรตีน 60% ขึ้นไป - ภาษี 5%	
● โปรตีนต่ำกว่า 60% - ภาษี 0%	
ไทย-ญี่ปุ่น	
● ช่วง ม.ค.-มี.ค.52 - ภาษี 6.67%	
● ช่วง เม.ย.-ธ.ค.52 - ภาษี 5%	
(3) การนำเข้าทั่วไป	
● โปรตีน 60% ขึ้นไป - ภาษี 15%	
● โปรตีนต่ำกว่า 60% - ภาษี 6%	

4.2 นโยบายและมาตรการนำเข้าปลายปี 2553

มติคณะรัฐมนตรี (10 พ.ย.52) เห็นชอบตามมติคณะกรรมการนโยบายอาหาร (30 ต.ค.52) ให้กำหนดนโยบายและมาตรการนำเข้าปลายปี 2553 เช่นเดียวกับปีก่อน และเป็นไปตามข้อผูกพันทั้งชนิด โปรตีน 60% ขึ้นไปและต่ำกว่า 60% โดยปรับมาตรการภายใต้กรอบ AFTA FTA ไทย-นิวซีแลนด์ ไทย-ออสเตรเลีย อาเซียน-จีน เป็นร้อยละ 0 และ JTEPA ไทย-ญี่ปุ่น ช่วง ม.ค.-มี.ค.53 ร้อยละ 5 เม.ย.-ธ.ค.53 ร้อยละ 3.33

4.3 มาตรการดูแลช่วยเหลือ

4.3.1 ลดต้นทุนการทำประมง นโยบายน้ำมันดีเซลประมง

มติ ครม. 18 มี.ค.51 เห็นชอบให้กระทรวงพลังงานรับไปดำเนินการ

1) กลุ่มเรือประมงชายฝั่ง

- ระยะสั้น ใช้เงินกองทุนน้ำมันเชื้อเพลิงเพื่อลดราคาน้ำมันม่วงให้ต่ำกว่าดีเซลบนบก 2 บาท/ลิตร
- ระยะยาว ส่งเสริมการใช้ LNG (Liquified Natural Gas) โดยสร้างระบบการผลิต LNG

เพิ่มที่สงขลา จากปัจจุบันมีอยู่ที่ระยอง

2) กลุ่มเรือประมงน้ำลึก

- สนับสนุนการจำหน่ายน้ำมันเชียว ให้ต่ำกว่าดีเซลบนบก 5-6 บาท สำหรับเรือประมงขนาดกลางและขนาดใหญ่บริเวณเขตต่อเนื่องห่างจากฝั่ง 12-24 ไมล์ทะเลทั้งฝั่งอ่าวไทยและอันดามัน โดยให้ยกเว้นภาษีและเก็บเงินเข้ากองทุน

ผลดำเนินการ

โดยกรมประมง : 1) ปริมาณขออนุญาตขนถ่ายน้ำมันเชียว (ม.ค.-ก.ย.51) 298.76 ล้านลิตร น้ำมันม่วง (มิ.ย.-ต.ค.51) 6.76 ล้านลิตร (ช่วง 15 พค.-15 พย.52 หยุดอนุญาตขนถ่ายน้ำมันม่วง เนื่องจากไม่มีผู้ขอ จากราคาที่สูงขึ้น) 2) ราคา(1 มิ.ย.52)-ดีเซล บนฝั่ง ลิตรละ 25.39 บาท -น้ำมันเชียวฝั่งอ่าวไทยลิตรละ 14.90 บาท (ส่วนต่าง 10.49 บาท) ฝั่งอันดามันลิตรละ 16.20 บาท (ส่วนต่าง 9.19 บาท) -น้ำมันม่วงลิตรละ 23.39 บาท ถูกกว่าดีเซล 2 บาท

4.3.2 การพัฒนาอุตสาหกรรมประมงและปลาป่น

โดยกรมการค้าต่างประเทศ : ครม.มีมติ (8 พ.ค.50) เห็นชอบการขอจัดตั้งกองทุนเพื่อ การปรับตัวของภาคการผลิตและบริการที่ได้รับผลกระทบจากการเปิดเสรีทางการค้า โดยคณะกรรมการบริหาร เงินช่วยเหลือเพื่อการปรับตัวของภาคการผลิตและภาคบริการที่ได้รับผลกระทบจากการเปิดเสรีทางการค้า มี ปลัดกระทรวงพาณิชย์ เป็นประธาน และกรมการค้าต่างประเทศเป็นฝ่ายเลขานุการฯ และแต่งตั้ง คณะอนุกรรมการกลั่นกรอง โครงการเงินช่วยเหลือเพื่อการปรับตัวของภาคการผลิตและบริการที่ได้รับ ผลกระทบจากการเปิดเสรีทางการค้า

ผลดำเนินการ

คณะอนุกรรมการฯ มีมติเห็นชอบโครงการจัดทำระบบประกันคุณภาพ HACCP (Hazard Analysis and Critical Point) โรงงานผลิตปลาป่น เพื่อความปลอดภัยของอาหารสัตว์และเพิ่มขีดความสามารถ การแข่งขันและส่งออก โดยต่อยอดโรงงานฯ ที่ได้ GMPs (Good Manufacturing Practices) จำนวน 37 โรง เพื่อให้ได้รับการรับรองระบบคุณภาพตามมาตรฐาน HACCP จากกรมปศุสัตว์หรือหน่วยงานเอกชน ไม่ต่ำกว่า 80% ของโรงงานปลาป่นที่เข้าร่วมโครงการ วงเงินงบประมาณ 5,500,000 บาท ระยะเวลาดำเนินการ 1 ปี นับ จากที่ทำสัญญาจัดซื้อจัดจ้าง

4.4 การกำกับดูแล

กระทรวงพาณิชย์ ได้แต่งตั้งคณะกรรมการไตรภาคีด้านการตลาดสินค้าปลาแปรรูปและปลาป่น (13 ธ.ค.42) เพื่อพิจารณากำหนดแนวทางในการส่งเสริมและพัฒนาด้านการตลาด รวมทั้งรักษาเสถียรภาพราคาสินค้าปลาแปรรูป และปลาป่นให้เป็นไปอย่างมีประสิทธิภาพ โดยมี อธิบดีกรมการค้าภายใน เป็นประธาน และมีผู้แทนจากหน่วยงาน ราชการและเอกชนที่เกี่ยวข้อง (กรมประมง กรมเจรจาการค้าระหว่างประเทศ กรมส่งเสริมการค้าระหว่างประเทศ กรมการค้า ต่างประเทศ สมาคมการประมงแห่งประเทศไทย สมาคมผู้ผลิตปลาป่นไทย สมาคมผู้ผลิตอาหารสัตว์ไทย) ร่วมเป็น กรรมการ (จัดประชุมแก้ไขปัญหาราคาปลาแปรรูปและปลาป่นล่าสุด เมื่อ 9 ก.ค.50)

5. สถานการณ์ ปี 2552

1) ในเดือนพฤศจิกายน ราคาปลาแปรรูปและปลาป่นลดลงจากเดือนก่อนทุกคุณภาพเกรด เนื่องจาก ความต้องการใช้ของผู้ประกอบการชะลอตัวในช่วงปลายปี โดยการส่งออกปลาป่นช่วง ม.ค.-ต.ค.52 มีปริมาณ 19,024 ตัน ลดลงจากช่วงเดียวกันของปี 51 จาก 21,205 ตัน หรือลดลงร้อยละ 10

ราคาตลาดต่างประเทศเฉลี่ยเดือนพฤศจิกายน 2552 สูงขึ้นจากตันละ 1,284US\$ เป็นตันละ 1,358US\$ เนื่องจากเกิดภาวะอุปสงค์ที่ตึงตัว

บาท : กก.	พ.ย.51	ต.ค.52	พ.ย.52	% Δ
ปลาแปรรูป (สด)	5.80	7.56	7.19	-4.89
ปลาป่น เกรดกึ่ง	25.57	33.85	30.34	-10.37
ปลาป่นโปรตีน60%↑เบอร์ 1	25.17	33.45	29.94	-10.49
โปรตีน60%↓เบอร์ 1	24.47	32.75	29.24	-10.72
เบอร์ 2	24.17	32.45	28.94	-10.82
เบอร์ 3	23.67	31.45	27.94	-11.16
ตลาดเปรู	26.33	39.75	41.89	5.38

2) แนวโน้ม คาดว่าราคาทั้งตลาดในประเทศและต่างประเทศจะ ไน้มสูงขึ้น

ราคาปลาเบ็ด และปลาปน

หน่วย : บาท/กก.

	มค.	กพ.	มีค.	เมย.	พค.	มิย.	กค.	สค.	กย.	ตค.	พย.	ธค.	เฉลี่ย
1. ราคาปลาเบ็ด (ดี/สด)													
2547	4.25	3.45	3.94	4.30	4.39	4.71	4.90	4.93	5.28	5.07	4.87	4.71	4.57
2548	4.75	4.73	4.76	5.11	4.90	4.74	4.72	4.76	4.91	4.84	4.72	4.80	4.81
2549	4.81	4.91	5.13	5.16	5.38	5.77	5.79	6.11	6.04	5.50	5.22	5.24	5.42
2550	5.23	5.15	5.20	5.20	5.19	5.00	4.85	4.98	5.12	5.19	5.20	5.30	5.13
2551	5.41	5.46	5.79	5.98	6.00	6.14	6.67	7.90	7.99	7.11	5.80	5.57	6.32
2552	5.89	5.72	5.45	5.77	6.44	6.68	6.99	7.50	7.34	7.56	7.19		6.59
2. ราคาปลาเบ็ด (รอง/ไม่สด)													
2547	3.51	2.79	3.23	3.54	3.62	3.87	3.87	4.11	4.37	4.35	3.84	4.01	3.76
2548	4.12	4.11	4.13	4.48	3.97	4.13	4.12	4.17	4.24	4.15	4.04	4.10	4.15
2549	4.12	4.16	4.27	4.29	4.22	4.82	5.07	5.36	5.26	4.79	4.50	4.42	4.61
2550	4.36	4.08	4.26	4.28	4.24	4.06	3.83	3.87	3.94	4.08	4.11	4.22	4.11
2551	4.39	4.53	4.91	5.12	5.18	5.48	6.12	6.84	7.09	6.57	4.97	4.73	5.49
2552	5.11	4.96	4.62	4.79	5.53	6.01	6.35	6.52	6.48	6.47	6.01		5.71
3. ราคาขายส่ง ปลาปนโปรตีน 60% ขึ้นไป กลิ่นเบอร์ 1 ตลาด กทม.													
2547	20.92	18.51	22.60	24.77	24.67	25.89	26.17	26.23	26.55	23.02	22.30	23.32	23.75
2548	22.90	21.20	21.89	23.63	22.25	21.42	22.38	22.24	23.52	22.95	23.07	24.37	22.65
2549	24.68	26.13	28.78	28.96	31.61	30.48	32.18	32.84	29.36	26.77	24.20	23.53	28.29
2550	23.21	25.01	24.75	25.78	27.03	24.57	25.64	25.87	26.51	26.50	26.62	28.14	25.80
2551	28.62	29.61	31.03	31.20	30.40	31.32	33.91	35.95	34.54	31.02	25.17	26.08	30.74
2552	29.69	26.98	25.80	29.47	33.66	34.20	34.86	36.09	34.65	33.45	29.94		31.71
4. ราคาขายส่ง ปลาปนโปรตีน 60% ลงมา กลิ่นเบอร์ 1 ตลาด กทม.													
2547	20.52	18.11	22.20	24.37	24.25	25.54	25.77	25.83	26.15	22.62	21.90	22.92	23.35
2548	22.50	20.80	21.49	23.23	21.85	21.02	21.98	21.84	23.12	22.55	22.67	23.97	22.25
2549	24.18	25.43	28.08	28.26	30.91	29.78	31.48	32.14	28.66	26.07	23.50	22.83	27.61
2550	22.51	24.31	24.05	25.08	26.33	23.87	24.94	25.17	25.81	25.80	25.92	27.44	25.10
2551	27.92	28.91	30.33	30.50	29.70	30.62	33.21	35.25	33.84	30.32	24.47	25.38	30.04
2552	28.99	26.28	25.10	28.77	32.96	33.50	34.16	35.39	33.95	32.75	29.24		31.01
5. ราคาขายส่ง ปลาปนโปรตีน 60% ลงมา กลิ่นเบอร์ 2 ตลาด กทม.													
2547	19.41	16.91	20.89	22.77	23.06	24.29	24.67	24.98	25.43	21.52	20.80	21.82	22.21
2548	21.40	19.70	20.38	22.33	20.95	20.12	20.89	20.21	20.42	19.85	19.97	21.27	20.62
2549	21.48	22.56	25.28	26.08	29.81	28.78	30.44	30.39	26.66	24.34	21.80	21.13	25.73
2550	20.81	22.61	21.32	22.61	21.95	20.01	18.93	18.53	20.30	22.60	23.12	24.64	21.45
2551	25.12	26.11	28.37	28.70	28.43	29.82	32.65	34.75	33.34	29.95	24.17	25.08	28.87
2552	28.69	25.98	24.80	28.47	32.66	33.20	33.86	35.09	33.65	32.45	28.94		30.71
6. ราคาขายส่ง ปลาปนโปรตีน 60% ลงมา กลิ่นเบอร์ 3 ตลาด กทม.													
2547	18.91	16.41	20.39	22.27	22.70	23.99	24.27	24.28	24.73	20.82	20.10	21.12	21.67
2548	20.70	19.00	19.68	21.63	20.36	19.72	20.38	19.61	19.82	19.25	18.89	19.67	19.89
2549	20.00	21.05	23.48	24.10	27.81	26.78	28.53	28.24	24.46	21.87	19.30	18.63	23.69
2550	18.31	20.11	19.18	20.61	19.95	18.01	17.38	17.53	19.30	21.60	22.12	23.64	19.81
2551	24.12	25.11	27.77	28.20	27.93	29.32	32.15	34.25	32.84	29.45	23.67	24.58	28.28
2552	28.19	25.48	24.30	27.97	32.16	32.70	33.36	34.59	32.85	31.45	27.94		30.09
7. ราคาปลาปนโปรตีน 60% F.O.B. ตลาดต่างประเทศ													
2547	23.96	24.99	25.26	24.80	25.03	23.81	23.37	23.54	23.29	23.20	22.15	22.14	23.79
2548	22.25	23.56	24.00	25.35	25.42	26.53	28.01	27.63	28.08	29.09	29.75	31.34	26.75
2549	26.81	28.64	30.54	32.06	40.32	45.14	43.55	36.86	34.31	37.25	36.43	34.17	35.51
2550	34.84	36.27	36.21	36.34	35.40	32.24	27.06	26.33	26.82	26.06	26.30	26.70	30.88
2551	26.74	27.49	27.84	27.47	28.91	31.79	32.74	30.45	29.94	27.34	26.33	25.91	28.58
2552	23.76	29.12	27.34	30.25	25.04	28.05	32.76	34.15	37.05	39.75	41.89		31.74
8. ราคาปลาปนโปรตีน 65% F.O.B. ตลาดต่างประเทศ (เหรียญสหรัฐ/ตัน)													
2547	662.25	690.75	692.00	679.50	667.00	630.64	617.00	613.00	607.00	607.00	593.36	610.00	639.13
2548	620.50	661.58	671.96	693.24	689.74	700.91	725.00	725.00	739.29	768.50	781.82	824.50	716.84
2549	731.25	785.63	846.82	911.88	1,146.18	1,271.84	1,238.16	1,058.18	990.50	1,077.86	1,077.00	1,029.74	1,013.75
2550	1,045.48	1,096.00	1,115.00	1,125.00	1,104.00	1,006.39	866.25	831.36	845.00	823.41	837.95	855.00	962.57
2551	869.55	909.63	954.90	990.56	1,020.00	1,033.57	1,055.00	1,019.00	942.50	857.17	820.00	834.09	942.16
2552	839.29	890.00	899.55	920.71	944.47	967.05	1,038.04	1,083.10	1,181.82	1,283.57	1,357.86		1,036.86

ที่มา : 1,2 สมาคมผู้ผลิตปลาปนไทย 3, 4,5,6 กรมการค้าภายใน 7,8 ช่วง ม.ค.46-48 ข่าวรอยเตอร์/49 เป็นต้นไป www.hammersmithltd.blogspot.com

ปริมาณนำเข้าและส่งออกปลาปน

หน่วย : ตัน

	มค.	กพ.	มีค.	เมย.	พค.	มิย.	กค.	สค.	กย.	ตค.	พย.	ธค.	รวม
ปริมาณนำเข้า													
2547	531	220	500	296	305	675	515	478	787	2,416	2,850	508	10,081
2548	1,010	1,316	368	549	550	261	278	40	236	31	220	733	5,591
2549	909	584	629	557	502	743	212	382	300	558	286	126	5,789
2550	609	779	1,105	804	1,840	1,584	919	1,430	1,044	1,553	844	811	13,322
2551	1,281	80	1,124	999	1,724	1,203	1,055	875	1,262	1,055	975	1,335	12,968
2552	1,178	1,383	972	1,712	1,354	1,549	734	1,770	1,624	2,056			14,331
ปริมาณส่งออก													
2547	1,694	2,109	3,553	2,131	1,748	3,000	1,720	462	290	627	841	778	18,953
2548	474	1,527	1,973	1,056	2,300	2,414	2,056	3,095	3,164	2,153	4,201	3,560	27,973
2549	4,739	5,238	5,630	5,359	6,770	12,665	12,050	7,944	4,050	3,968	2,291	4,769	75,473
2550	4,779	7,181	14,972	14,375	21,797	9,520	5,346	5,456	2,764	3,155	1,957	2,572	93,872
2551	2,392	4,176	3,398	1,817	1,923	1,244	1,612	2,191	1,811	641	793	2,566	24,564
2552	985	1,291	1,998	1,753	2,619	4,629	1,771	772	1,200	2,007			19,024

ที่มา : กรมศุลกากร : ปี 2543-2447 พิกัด 2301200106 : ปี 2548-2449 พิกัด 2301200106 , 2301200400 และ 2301200401 : ปี 2550 พิกัด 2301200001 , 2301200002 , 2301200003 , 2301200004 และ 2301200009

อัตราแลกเปลี่ยนเงินดอลลาร์สหรัฐ

ปี 2542 - 2552

บาท/US\$

ปี	ม.ค.	ก.พ.	มี.ค.	เม.ย.	พ.ค.	มิ.ย.	ก.ค.	ส.ค.	ก.ย.	ต.ค.	พ.ย.	ธ.ค.	เฉลี่ย
ปี 2542	36.73	37.19	37.61	37.72	37.15	37.03	37.20	38.08	39.92	39.57	38.84	38.40	37.95
ปี 2543	37.49	37.82	37.99	38.09	39.03	39.17	40.27	41.04	41.99	43.31	43.84	43.17	40.27
ปี 2544	43.24	42.74	44.00	45.56	45.59	45.36	45.73	45.03	44.41	44.82	44.52	44.03	44.59
ปี 2545	44.13	43.93	43.49	43.52	42.91	42.26	41.33	42.27	42.91	43.74	43.42	43.39	43.11
ปี 2546	42.88	42.97	42.87	42.97	42.29	41.75	41.89	41.77	40.60	39.83	40.00	39.81	41.64
ปี 2547	39.19	39.20	39.53	39.54	40.66	40.90	41.03	41.59	41.57	41.41	40.44	38.86	40.33
ปี 2548	38.86	38.59	38.70	39.62	39.93	40.98	41.85	41.29	41.15	40.96	41.21	41.18	40.36
ปี 2549	39.72	39.50	39.08	38.09	38.11	38.45	38.10	37.73	37.53	37.44	36.65	35.94	38.03
ปี 2550	36.10	35.85	35.18	35.00	34.74	34.71	33.83	34.31	34.38	34.29	34.00	33.83	34.69
ปี 2551	33.31	32.74	31.58	31.71	32.23	33.32	33.62	33.97	34.41	34.55	35.22	35.16	33.49
ปี 2552	35.09	35.46	35.92	35.60	34.72	34.28	34.18	34.16	33.97	33.55	33.42		34.58

หมายเหตุ เป็นค่าเฉลี่ยของอัตราขายเงินดอลลาร์สหรัฐรายวัน

ที่มา : ธนาคารแห่งประเทศไทย

D : AO 8 F : อัตราแลกเปลี่ยน