



เดือนสิงหาคมและแนวโน้มเดือนกันยายน 2551



สำนักส่งเสริมการค้าสินค้าเกษตร

29 สิงหาคม 2551

## สารบัญ

สถานการณ์สินค้าเกษตร	หน้า
ภาพรวม	1
สถานการณ์รายกลุ่มสินค้า	2
การช่วยเหลือด้านการตลาดสินค้าเกษตรของ คชก.	8
ราคารับจำนำ	12
ข้อมูลรายสินค้า	
กลุ่มสินค้าผลิตเพื่อส่งออก	
1. ข้าว	14
2. มันสำปะหลัง	26
3. ยางพารา	30
4. ไก่เนื้อ	33
5. กุ้ง	35
6. สับปะรด	38
กลุ่มสินค้าผลิตเพื่อบริโภคภายในประเทศ	
7. ข้าวโพดเลี้ยงสัตว์	40
8. กาแฟ	45
9. ปาล์มน้ำมัน	48
10. มะพร้าว	53
11. ทูเรียน	59
12. เงาะ	62
13. มังคุด	65
14. ลำไย	68
15. สุกกร	73
16. ไข่ไก่	76
17. เกล็ดทะเล	78

	หน้า
กลุ่มสินค้าที่ต้องนำเข้า	
18. ถั่วเหลือง	80
19. กากถั่วเหลือง	84
20. ปลาป่น	88
อัตราแลกเปลี่ยนเงินดอลลาร์สหรัฐ	92

## สรุปสถานการณ์สินค้าเกษตรเดือนสิงหาคม และแนวโน้มเดือนกันยายน 2551

### 1. ภาพรวมสถานการณ์ปัจจุบัน

ภาวะตลาดสินค้าเกษตรในช่วงเดือนสิงหาคม *ข้าวนาปรัง* คาดว่าในช่วงเดือนสิงหาคม - กันยายน จะมีผลผลิตเหลือที่จะออกสู่ตลาดได้ประมาณร้อยละ 10 ของผลผลิต หรือประมาณ 0.9 - 1.0 ล้านตันข้าวเปลือก ขณะที่ความต้องการใช้ภายในประเทศและความต้องการนำเข้าของตลาดต่างประเทศชะลอตัว ราคาอ่อนตัวลงแต่ยังอยู่ในเกณฑ์ดี *พืชน้ำมันและวัตถุดิบอาหารสัตว์ มันสำปะหลัง* อยู่ในช่วงเพาะปลูกมันฤดูใหม่ ผลผลิตฤดูเก่ามีออกสู่ตลาดประปราย คาดว่าจะมีผลผลิตออกสู่ตลาดก่อนผลผลิตฤดูใหม่จะเก็บเกี่ยวได้ประมาณ 2 ล้านตันเศษ ราคาที่เกษตรกรขายได้ยังอยู่ในเกณฑ์ดี *ข้าวโพดเลี้ยงสัตว์* ผลผลิตฤดูใหม่ทยอยออกสู่ตลาดมากขึ้น ราคาอ่อนตัวลงตามราคาในตลาดต่างประเทศ *ปลาป่น* อยู่ในช่วงมรสุมปริมาณปลาเบ็ดที่ใช้เป็นวัตถุดิบมีน้อย ความต้องการใช้ในอาหารสัตว์มีไม่มากนัก ราคาเคลื่อนไหวไม่มากนัก *ปาล์มน้ำมัน* ผลผลิตออกสู่ตลาดมาก ราคาอ่อนตัวลง *มะพร้าวผล* ผลผลิตออกสู่ตลาดอย่างต่อเนื่องเพียงพอับความต้องการ ราคาอยู่ในเกณฑ์ดี *ปศุสัตว์และประมง สุกร ไก่เนื้อ* ความต้องการบริโภคจะกระเตื้องขึ้นในช่วงเทศกาลสารทจีน (กลางเดือน ส.ค.) ราคามีแนวโน้มปรับตัวสูงขึ้น *ไข่ไก่* ผลผลิตมีมากเพียงพอับความต้องการใช้ ราคาในแหล่งผลิตยังทรงตัว *กุ้ง* ผลผลิตกุ้งขาวฯ ออกสู่ตลาดอย่างต่อเนื่อง ผลจากการดำเนินมาตรการของรัฐช่วยให้ราคาปรับตัวดีขึ้น *ผลไม้ สับปะรด* ผลผลิตออกสู่ตลาดลดลง ราคาปรับตัวสูงขึ้นจากช่วงที่ผ่านมา *เงาะ ทุเรียน มังคุด* ผลไม้ภาคใต้ออกสู่ตลาดมากขึ้นแต่ปริมาณไม่มากนัก ราคาอยู่ในเกณฑ์ดี

*ภาวะการผลิตสินค้าเกษตรของโลก* จากการคาดการณ์ของกระทรวงเกษตรของสหรัฐฯ (USDA) ในเดือน สิงหาคม 2551 ผลผลิตพืชน้ำมัน ปี 2551/52 มีประมาณ 398.43 ล้านตัน เพิ่มขึ้นจากปีที่ผ่านมา 27.95 ล้านตัน (7.54%) จำแนกเป็น ถั่วเหลือง 237.36 ล้านตัน เพิ่มขึ้นจากปีที่ผ่านมา 19.13 ล้านตัน (+8.76%) เมล็ดทานตะวัน 32.47 ล้านตัน เพิ่มขึ้น 5.31 ล้านตัน(+19.54%) เมล็ดเรปซีด 52.12 ล้านตัน เพิ่มขึ้น 4.81 ล้านตัน(+10.17%) และถั่วลิสง 32.97 ล้านตัน เพิ่มขึ้น 0.71 ล้านตัน(+2.19%) เมล็ดฝ้าย 43.51 ล้านตัน ลดลง 2.00 ล้านตัน (-4.40%) สำหรับ เนื้อมะพร้าวแห้ง เมล็ดในปาล์ม และ น้ำมันปาล์ม มีผลผลิต 5.94 , 11.69 และ 42.90 ล้านตัน เพิ่มขึ้นจากปีที่ผ่านมา 0.24 , 0.64 และ 1.78 ล้านตัน หรือคิดเป็นร้อยละ 4.04 , 5.47 และ 4.15 ตามลำดับ *ธัญพืช ข้าวสาลี* คาดว่าจะมีผลผลิต 670.75 ล้านตัน เพิ่มขึ้นจากปีที่ผ่านมา 60.21 ล้านตัน (+9.86%) *ธัญพืชเมล็ดหยาบ* ผลผลิตรวม 1,089.11 ล้านตัน เพิ่มขึ้นจากปีที่ผ่านมา 13.14 ล้านตัน (1.22%) จำแนกเป็น *ข้าวโพดเลี้ยงสัตว์* 789.58 ล้านตัน เพิ่มขึ้นจากปีที่ผ่านมา 0.43 ล้านตัน (0.05%) *ข้าวบาเลย์* 146.83 ล้านตัน เพิ่มขึ้น 13.57 ล้านตัน (+10.18%) และ *ข้าวไรน์* 16.63 ล้านตัน เพิ่มขึ้น 2.33 ล้านตัน (+16.28%) *ข้าวโอ๊ต* 24.93 ล้านตัน ลดลง 0.70 ล้านตัน (-2.72%) *ข้าวฟ่าง* 61.43 ล้านตัน ลดลง 2.55 ล้านตัน (-3.98%) ตามลำดับ

สำหรับ *ข้าวสาร* USDA คาดการณ์ผลผลิตข้าวของโลกปีการผลิต 2551/52 มีประมาณ 430.75 ล้านตันข้าวสาร เพิ่มขึ้นจากปีที่ผ่านมา 1.76 ล้านตัน (0.41%) ส่วนความต้องการบริโภคคาดว่าปีประมาณ 427.665 ล้านตัน (เพิ่มขึ้น 1.018 ล้านตัน) และสต็อกปลายปีจะเพิ่มขึ้นเป็น 80.683 ล้านตัน จากสถานการณ์ที่ตลาดโลกมีปริมาณข้าวที่สามารถจะทำการค้าได้เพิ่มขึ้น ประกอบกับราคาน้ำมันเชื้อเพลิงที่อ่อนตัวลง รวมทั้งค่าเงินเหรียญสหรัฐฯ ที่แข็งค่าขึ้น และการที่รัฐบาลของเวียดนามและอินเดียยอมขายข้าวให้กับประเทศต่างๆ ทำให้ความตึงตัวของการค้าข้าวในตลาดโลกปรับตัวในทิศทางที่ดีขึ้น มีผลทำให้ราคาข้าวในตลาดโลกอ่อนตัวลง โดยเฉพาะข้าวไทยและสหรัฐฯ สำหรับราคาข้าวไทย 100% ชั้น 2 (100B f.o.b.) ในตลาดโลกตามประกาศของสมาคมผู้ส่งออกข้าวต่างประเทศ (ณ 20 ส.ค.51) อ่อนตัวลงมาอยู่ที่ ดันละ 767 เหรียญ สรอ. (ขณะที่ USDA แจ้งว่าราคาข้าวไทยอยู่ที่ดันละ 746 เหรียญสรอ.) ทั้งนี้ USDA ได้รายงานปริมาณการค้าข้าวของโลกในปี 2550/51 (เบื้องต้น) ว่ามีทั้งสิ้น 27.45 ล้านตัน โดยเป็นการส่งออกของไทย 10 ล้านตัน เวียดนาม 4.75 ล้านตัน อินเดีย 2.80 ล้านตัน จีน 1 ล้านตัน และได้คาดการณ์ปริมาณการค้าในปี 2551/52 ว่าจะมีประมาณ 27.45 ล้านตัน น้อยกว่าปี 2550/51 ประมาณ 1.616 ล้านตัน หรือลดลงร้อยละ 5.56 โดยเป็นการส่งออกของไทยประมาณ 9 ล้านตัน เวียดนาม 5.2 ล้านตัน อินเดีย 2.0 ล้านตัน จีน 1.1 ล้านตัน ส่วนราคาข้าวสารในสหรัฐฯ ชนิดเมล็ดยาว #2/4 ก็อ่อนตัวลงเหลือตันละ 831 เหรียญสรอ.

## 2. แนวโน้มสถานการณ์เดือนกันยายน 2551

แนวโน้มสถานการณ์สินค้าเกษตรสำคัญในเดือนกันยายน 2551 *ข้าวนาปรัง* ผลผลิตยังออกสู่ตลาดอย่างต่อเนื่องแต่ปริมาณน้อยลง ส่วนราคาจะยังอยู่ในเกณฑ์ดีเนื่องจากรัฐบาลใช้มาตรการรับจํานาพุงราคาข้าวในตลาด พืชน้ำมันและวัตถุดิบอาหารสัตว์ *มันสำปะหลัง* อยู่ในช่วงเพาะปลูกมันฤดูใหม่ ส่วนผลผลิตฤดูเก่าออกสู่ตลาดน้อยมาก *ข้าวโพดเลี้ยงสัตว์* เป็นช่วงที่ผลผลิตฤดูใหม่ออกสู่ตลาดมาก แนวโน้มราคาจะอ่อนตัวลงแต่จะยังอยู่ในเกณฑ์ดี *ปลาป่น* ปริมาณการผลิตจะมีไม่มากนักเนื่องจากอยู่ในช่วงมรสุม และราคาน้ำมันเชื้อเพลิงมีราคาสูง *ปาล์มน้ำมัน* ผลผลิตออกสู่ตลาดลดลงแต่ยังมีปริมาณมาก ราคามีแนวโน้มอ่อนตัวลง *มะพร้าวผล* ผลผลิตมีออกสู่ตลาดอย่างต่อเนื่อง ราคาอยู่ในเกณฑ์ดี *ปศุสัตว์และประมง* *สุกร* *ไก่เนื้อ* ผลผลิตออกสู่ตลาดลดลง ส่วน *ไข่ไก่* ผลผลิตยังออกสู่ตลาดต่อเนื่องแต่ส่วนใหญ่เป็นไข่ขนาดเล็ก ราคามีแนวโน้มอ่อนตัวลงในช่วงปลายเดือนซึ่งเข้าสู่ช่วงเทศกาลกินเจ *กุ้ง* *กุ้งขาว* ยังออกสู่ตลาดมาก แต่ผลของมาตรการรับจํานาทำให้ราคามีแนวโน้มปรับตัวดีขึ้น *ผลไม้* *สับปะรด* ผลผลิตออกสู่ตลาดน้อยลง ราคาปรับตัวสูงขึ้น *เงาะ* *ทุเรียน* *มังคุด* เป็นช่วงปลายฤดูผลไม้อากาศได้ ราคามีแนวโน้มปรับตัวสูงขึ้น

## 3. แนวโน้มสถานการณ์รายกลุ่มสินค้า

### 3.1 กลุ่มสินค้าที่ผลิตเพื่อส่งออก สถานการณ์สินค้าเกษตรที่สำคัญ ได้แก่

- *ข้าว* แม้ว่าจะเข้าสู่ช่วงปลายฤดูข้าวนาปรังซึ่งมีผลผลิตออกสู่ตลาดน้อยลง แต่การส่งออกชะลอตัวโดยประเทศผู้นำเข้าหันไปซื้อข้าวเวียดนามที่มีราคาต่ำกว่ามากแทน เนื่องจากผลผลิตฤดู

ใหม่ของเวียดนามมีปริมาณเพิ่มขึ้นและรัฐบาลได้ยกเลิกการห้ามส่งออกแล้ว ทั้งนี้ เป้าหมายการส่งออกข้าว  
ฤดูหนาวของเวียดนามอยู่ที่ระดับ 5.2 ล้านตัน มากกว่าปริมาณส่งออกปีการผลิต 2550/51 (เบื้องต้น) 0.45 ล้าน  
ตัน อย่างไรก็ตาม ผลจากมาตรการยกระดับราคาข้าวเปลือกนาปรังของนายกรัฐมนตรีนครี่ได้มอบหมายให้  
กระทรวงการคลังดำเนินการรับจำนำข้าวเปลือกนาปรังจากเกษตรกร โดยกำหนดราคารับจำนำข้าวเปลือกที่  
ความชื้นไม่เกิน 15% ข้าวเปลือกเจ้า ต้นละ 14,000 บาท ข้าวเปลือกเหนียว ต้นละ 9,000 บาท ช่วยชะลอการ  
อ่อนตัวของราคาข้าวเปลือกในท้องตลาดได้ระดับหนึ่ง

ผลการรับจำนำ **ข้าวนาปี** ในช่วงวันที่ 1 พฤศจิกายน 2550 – 29 กุมภาพันธ์ 2551  
ภาครัฐได้รับจำนำข้าวเปลือกจากเกษตรกรไปแล้วจำนวน **239,481** ตัน จำแนกเป็นข้าวเปลือกเจ้า 59,211 ตัน  
ข้าวหอมมะลิ 114,104 ตัน ข้าวเปลือกหอมจังหวัด 1,843 ตัน ข้าวเปลือกปทุมธานี 1,956 ตัน และข้าวเปลือก  
เหนียว 62,367 ตัน ส่วน **ข้าวนาปรัง** กระทรวงการคลังโดย ธ.ก.ส. ได้เริ่มรับจำนำตั้งแต่วันที่ 15 มิถุนายน  
2551 ปริมาณรับจำนำ ณ 14 สิงหาคม 2551 จำนวน **1,390,368** ตัน

#### สำหรับราคาข้าวเปลือก

เนื่องจากภาวะการค้าที่ชะลอตัวและราคาซื้อขาย  
ข้าวสารในตลาดโลกอ่อนตัวลง ทำให้ราคา  
ข้าวเปลือกในประเทศอ่อนตัวลงด้วย ราคาซื้อขาย  
ข้าวเปลือกในตลาดสำคัญ ณ วันที่ 20 สิงหาคม  
2551 เป็นดังนี้ ข้าวเปลือกเจ้านาปรัง ต้นละ  
10,500 - 12,500 บาท ข้าวเปลือกหอมมะลิ ต้นละ  
12,600 - 14,100 บาท และข้าวเปลือกเหนียว ต้นละ  
7,400 - 7,600 บาท ส่วน ภาวะการค้าข้าวสาร  
ราคาซื้อขายข้าวสาร เป็นดังนี้ ข้าวขาว 100% ชั้น 2 กระสอบละ 2,050 - 2,060 บาท ข้าวหอมมะลิ 100%  
ชั้น 2 กระสอบละ 2,540 - 2,550 บาท ข้าวเหนียว (กข.6) กระสอบละ 1,640 - 1,650 บาท ข้าวหนึ่ง 100%  
กระสอบละ 2,100 - 2,110 บาท

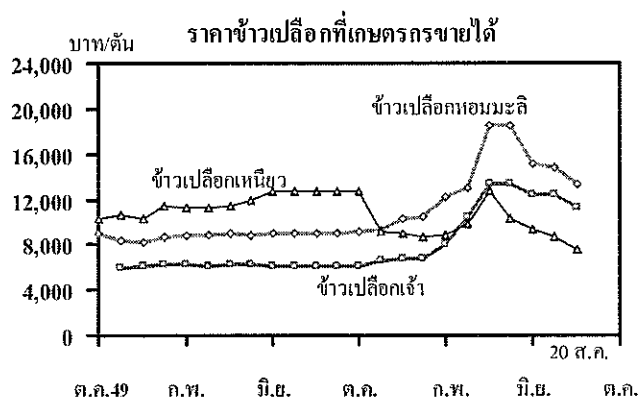

การส่งออก กระทรวงพาณิชย์ตั้งเป้าหมายการส่งออกข้าว ปี 2551 ไว้ที่ 9 ล้านตัน  
สำหรับปริมาณการส่งออกข้าว ตั้งแต่ มกราคม - 13 สิงหาคม 2551 ส่งออกได้แล้ว 7.118 ล้านตัน มากกว่า  
ปริมาณส่งออกในช่วงเดียวกันของปีที่ผ่านมาที่มีปริมาณ 4.977 ล้านตัน หรือเพิ่มขึ้นร้อยละ 43.02

- **มันสำปะหลัง** เป็นช่วงปลายฤดูผลผลิตออกสู่ตลาดเกือบหมดแล้วและอยู่ในช่วงการ  
เพาะปลูกมันฤดูใหม่ ราคาหัวมันสดที่เกษตรกรขายได้อ่อนตัวลง โดยราคาหัวมันสดเชื้อแป้ง 25% ที่เกษตรกร  
ขายได้ ณ โรงแปง เมื่อวันที่ 20 สิงหาคม 2551 จนกระทั่งมีราคา กก.ละ 1.84 - 1.91 บาท ใกล้เคียงกับราคาเฉลี่ย  
ในเดือนที่ผ่านมาที่มีราคา กก.ละ 1.97 บาท อย่างไรก็ตาม เนื่องจากผลผลิตธัญพืชของโลกทั้งข้าวสาลีและ  
ธัญพืชเมล็ดคหยาบมีปริมาณมากขึ้น จะมีผลกระทบต่อราคาส่งออกผลิตภัณฑ์มันฯ ที่สามารถใช้ทดแทนกันได้

การเลี้ยงสัตว์ แนวโน้มราคาหัวมันสดดูใหม่คาดว่าจะยังอยู่ในเกณฑ์ดี แต่จะต่ำกว่าปีที่ผ่านมาที่มีราคาสูงมาก รวมทั้งอาจเกิดปัญหาการกระจุกของผลผลิตในช่วงต้นฤดูที่ผลผลิตออกสู่ตลาดมาก โดยในปี 2551/52 กระทรวงเกษตรฯ คาดว่าจะผลิตหัวมันสดได้ประมาณ 28.53 ล้านตัน มากกว่าปี 2550/51 ประมาณ 2.965 ล้านตัน หรือเพิ่มขึ้นร้อยละ 11.60

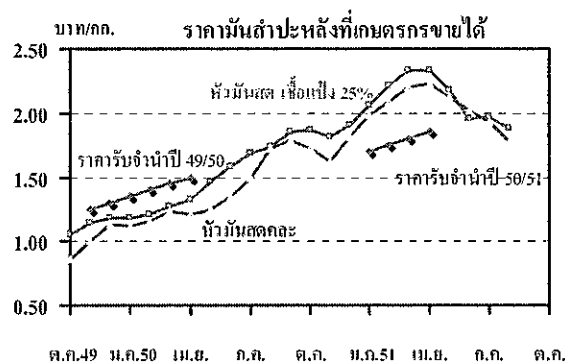

- **ไก่เนื้อ** ผลจากการแก้ไขปัญหาโรคระบาดราคาไก่เนื้อในช่วงที่ผ่านมาโดยการควบคุมปริมาณผลผลิตให้สอดคล้องกับความต้องการของตลาดสามารถดำเนินการได้ผลดีระดับหนึ่ง แต่ผู้เลี้ยงก็ยังประสบปัญหาโรคระบาดสัตว์ที่ปรับตัวสูงขึ้น ส่วนภาวะการส่งออกค่อนข้างดีเนื่องจากผลิตภัณฑ์ที่ส่งออกเป็นที่ยอมรับของตลาดต่างประเทศ ราคาไก่มีชีวิตหน้าโรงฆ่า ณ 20 สิงหาคม 2551 กก.ละ 44 - 45 บาท ปรับสูงขึ้นจากเดือนก่อน ร้อยละ 14.60 (ราคาเฉลี่ยเดือน ก.ค. กก.ละ 38.83 บาท)

- **กุ้ง** ผลผลิตกุ้งขาวฯ มีออกสู่ตลาดอย่างต่อเนื่อง ในขณะที่ภาครัฐยังคงเปิดรับจําหน่ายเพื่อชะลอการนำกุ้งออกสู่ตลาดอยู่จนถึงเดือนตุลาคม ในราคากุ้งขนาด 40, 50, 60, 70 และ 80 ตัว/กก. กก.ละ 160, 140, 130, 115 และ 105 บาท มีผลทำให้ราคากุ้งขาวฯ (ขนาด 60 ตัว/กก.) ณ ตลาดกลางสมุทรสาคร ปรับตัวสูงขึ้นจากเฉลี่ยเดือนมิถุนายน ที่มีราคา กก.ละ 107 บาท เป็น กก.ละ 115 บาท ในปัจจุบัน (20 ส.ค.51) ผลการรับจําหน่าย ณ 20 ส.ค.51 มีเกษตรกรนำกุ้งมาจําหน่ายรวม 940 ราย ปริมาณ 7,476.22 ตัน

อย่างไรก็ตาม แม้ว่าประเทศไทยจะชนะคดีเกี่ยวกับการเก็บภาษีตอบโต้การทุ่มตลาด (AD) และการเก็บเงินค้ำประกันอากร (C-bond) ของสหรัฐแล้ว แต่คาดว่าผลต่อเนื่องของมาตรการดังกล่าวจะยังมีผลต่อไปอีกระยะหนึ่งจนกว่า สหรัฐฯ จะยอมดำเนินการตามคำตัดสินของ WTO ซึ่งคาดว่าจะอาจจะต้องใช้เวลาอีกอย่างน้อย 12 - 18 เดือน

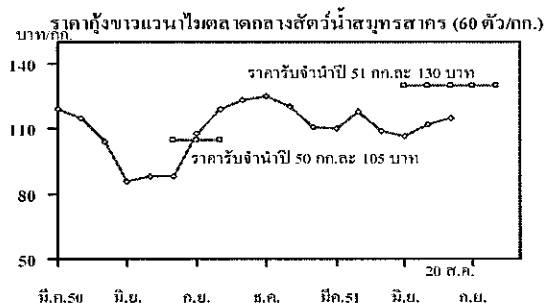

### 3.2 กลุ่มสินค้าที่ผลิตเพื่อบริโภคภายในประเทศ สถานการณ์สินค้าเกษตรที่สำคัญ ได้แก่

- **ข้าวโพดเลี้ยงสัตว์** ผลผลิตปี 2551/52 คาดว่าจะมีประมาณ 3.753 ล้านตัน เพิ่มขึ้นจากปีที่ผ่านมาร้อยละ 2.51 ขณะที่ความต้องการใช้มี 3.975 ล้านตัน สำหรับเดือนกันยายนคาดว่าจะมีผลผลิตออกสู่ตลาดได้ประมาณ 1 ใน 3 ของผลผลิตรวม หรือคิดเป็นผลผลิตประมาณ 1.2 - 1.3 ล้านตัน ราคาข้าวโพดฯ ที่เกษตรกรขายได้ จ.เพชรบูรณ์ ปัจจุบัน (ณ 20 ส.ค.51) กก.ละ 8.17 - 8.33 บาท ต่ำกว่าราคาเฉลี่ยเดือนกรกฎาคม 2550 ที่มีราคา กก.ละ 9.34 บาท ร้อยละ 11.67 แนวโน้มราคาข้าวโพดฯ โดยรวมในปีนี้จะยังอยู่ในเกณฑ์ดี

- **ปาล์มน้ำมัน** ผลปาล์มมีออกสู่ตลาดอย่างต่อเนื่อง โดยในช่วงเดือนสิงหาคม - กันยายน จะมีผลปาล์มเข้าโรงงานสกัดประมาณร้อยละ 15 หรือคิดเป็นผลปาล์มประมาณ 1.2 – 1.3 ล้านตัน (แปรสภาพเป็นน้ำมันปาล์มดิบได้ประมาณ 0.2 ล้านตันเศษ) ขณะที่ภาวะการค่าน้ำมันพืชและราคาน้ำมันเชื้อเพลิงในตลาดโลกอ่อนตัวลง ส่งผลให้ราคาผลปาล์มและน้ำมันปาล์มในประเทศอ่อนตัวลงด้วย โดยระดับราคาผลปาล์มสด (17%) ที่เกษตรกรขายได้ ณ 20 สิงหาคม 2551 กก.ละ 3.80 - 4.30 บาท ต่ำกว่าราคาที่เกษตรกรขายได้เฉลี่ยเดือนกรกฎาคม (5.59 บาท) ร้อยละ 31.93 แนวโน้มราคาจะเคลื่อนไหวตามความต้องการน้ำมันพืชในตลาดโลกและราคาน้ำมันเชื้อเพลิงที่อ่อนตัวลง

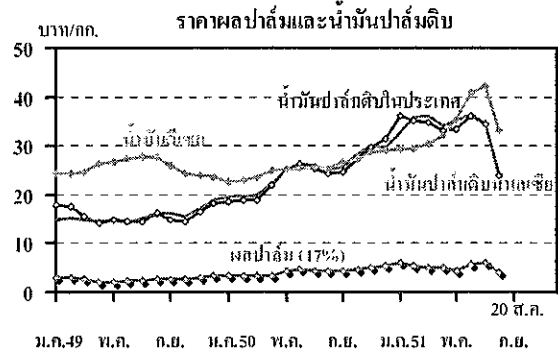

- **มะพร้าว** ผลผลิตออกสู่ตลาดอย่างต่อเนื่อง ราคาอยู่ในเกณฑ์ดี ปัจจุบัน (20 ส.ค.51) ราคาขายส่งมะพร้าวผล ตลาด กทม. (ทับสะแกผลใหญ่ปอกเปลือก) ผลละ 11.00 – 11.50 บาท สูงกว่าราคาในเดือนกรกฎาคมที่มีราคาเฉลี่ย ผลละ 10.73 บาท ส่วนเนื้อมะพร้าวแห้ง 90% ราคาอ่อนตัวลงจากเดือนที่ผ่านมาที่มีราคาเฉลี่ย กก.ละ 21.39 บาท เป็น กก.ละ 19.00 -19.50 บาท แนวโน้มราคามะพร้าวผลและผลิตภัณฑ์จะยังอยู่ในเกณฑ์ดี

- **ไข่ไก่** ยังมีผลผลิตออกสู่ตลาดได้อย่างต่อเนื่อง หลังจากที่ผู้เลี้ยงบางส่วนได้ทยอยระบายสต็อกที่เก็บไว้ในช่วงก่อนหน้านี้ออกสู่ตลาดไปมากแล้ว ในขณะที่ราคาสุกร ไก่เนื้อ ปรับตัวสูงขึ้น จึงมีการปลดแม่ไก่ไข่บางส่วนออกสู่ตลาด มีผลทำให้ราคาไข่ไก่ปรับตัวสูงขึ้นด้วย ปัจจุบัน 20 สิงหาคม 2551 ราคาขายส่งไข่ไก่ เบอร์ 3 ฟองละ 2.40 - 2.50 บาท สูงกว่าราคาเดือนกรกฎาคมที่มีราคาเฉลี่ยฟองละ 2.25 บาท แนวโน้มราคาไข่จะอ่อนตัวลงตามความต้องการบริโภคที่ลดลงในช่วงเทศกาลกินเจ (ปลายเดือนกันยายน)

- **สุกรมีชีวิต** ภาวะการค้าชะลอตัวตามภาวะเศรษฐกิจที่ผู้บริโภคกำลังซื้อลดลง และผลจากการที่ผู้เลี้ยงสุกรบางส่วนเร่งระบายและปรับลดปริมาณการเลี้ยงลงในช่วงก่อนหน้า มีผลทำให้ปริมาณสุกรออกสู่ตลาดลดลง ราคาจำหน่ายสุกรมีชีวิตและเนื้อสุกรปรับตัวสูงขึ้น โดยราคาสุกรมีชีวิตที่เกษตรกรขายได้ ณ 20 สิงหาคม 2551 เฉลี่ย กก.ละ 56 - 57 บาท สูงกว่าราคาในเดือนที่ผ่านมาที่มีราคา กก.ละ 49 - 54 บาท แนวโน้มราคาอาจจะสูงขึ้นอีกเล็กน้อย

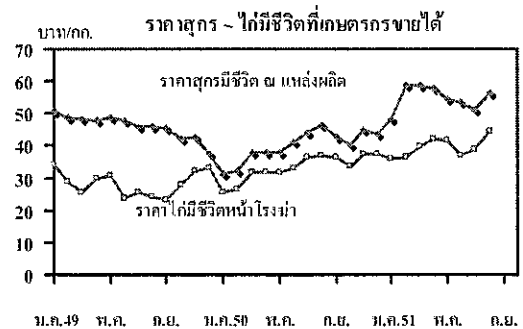

- **พืชผักและผลไม้** กระทบ เป็นช่วงกระทบแห่งออกสู่ตลาด และผลจากการที่ภาครัฐเข้าช่วยเหลือเกษตรกรผู้ปลูกกระทบให้ได้รับราคาที่ดีขึ้น โดยการเชื่อมโยงระบายผลผลิตออกสู่ตลาด



ผ่านระบบการค้าของห้างค้าปลีกขนาดใหญ่ ประธานหน่วยงานที่เกี่ยวข้องในการปราบปรามและเข้มงวด การนำเข้ากระเทียมจากต่างประเทศ รวมทั้งมาตรการแทรกแซงรับซื้อในราคานำตลาด (มติ คชก. 13 พ.ค.51) ทำให้ราคาที่เกษตรกรขายได้ในพื้นที่ มีแนวโน้มปรับตัวสูงขึ้นกว่าช่วงต้นฤดู ราคาที่เกษตรกรขายได้ ณ 18 สิงหาคม 2551 กระเทียมแห้งคละ กก.ละ 20.00 – 21.50 บาท *มะนาว* ผลผลิตมะนาวตามฤดูกาลทยอยออกสู่ ตลาดมากขึ้น ราคาซื้อขายในแหล่งผลิต (18 ส.ค.51) เฉลี่ยผลละ 0.20 – 0.90 บาท (ขนาดกลางถึงใหญ่) แนวโน้มราคาจะอ่อนตัวลงอีกตามปริมาณผลผลิตที่ออกสู่ตลาดมากขึ้น

■ **สับปะรด** กระทรวงเกษตรฯ ประมาณการผลผลิตสับปะรด (โรงงาน) ปี 2551 ว่าจะมีประมาณ 2.476 ล้านตัน มากกว่าปริมาณผลผลิตในปี 2550 ร้อยละ 7.41 และตั้งแต่เดือนกันยายนเป็น ต้นไปจะมีผลผลิตออกสู่ตลาดเพิ่มขึ้น คาดว่าในช่วงเดือนกันยายน – ธันวาคม จะมีผลผลิตออกสู่ตลาดได้ ประมาณ 0.774 ล้านตัน แยกเป็นเดือนกันยายน 0.109 ล้านตัน ตุลาคม 0.197 ล้านตัน พฤศจิกายน 0.264 ล้านตัน และธันวาคม 0.204 ล้านตัน สำหรับราคาสับปะรดที่โรงงานรับซื้อ (จ.ประจวบคีรีขันธ์) วันที่ 20 สิงหาคม 2551 เฉลี่ย กก.ละ 5.66 บาท สูงกว่าราคาเฉลี่ยทั้งประเทศ เดือนกรกฎาคมที่มีราคา กก.ละ 5.55 บาท ร้อยละ 1.98 ราคามีแนวโน้มอ่อนตัวลงตามปริมาณผลผลิตที่จะออกสู่ตลาดมากขึ้นในระยะต่อไป

■ **ผลไม้ (เงาะ มังคุด ทูเรียน)** เริ่มเข้าสู่ช่วงปลายฤดูผลไม้ภาคใต้ ผลผลิตออกสู่ ตลาดลดลง ราคาผลไม้ที่เกษตรกรขายได้อยู่ในเกณฑ์ดี กล่าวคือ ราคาผลไม้เฉลี่ย ณ 20 สิงหาคม 2551 มีดังนี้ เงาะ กก.ละ 12 - 13 บาท ทูเรียนพันธุ์หมอนทอง กก.ละ 15 – 16 บาท มังคุด กก.ละ 15 – 18 บาท ทั้งนี้ เป็น ผลจากการที่ภาครัฐได้ช่วยเชื่อมโยงและเร่งระบายผลไม้ออกจากแหล่งผลิตภาคตะวันออก รวมทั้ง ได้มีการ ประสานเชื่อมโยงให้ผู้นำเข้าจากประเทศต่างๆ มาตกลงซื้อขายผลไม้ล่วงหน้ากับเกษตรกร/กลุ่มเกษตรกรใน พื้นที่ทั้งภาคตะวันออกและภาคใต้ รวมทั้งคณะกรรมการ คชก. ได้อนุมัติเงินจำนวน 91.8 ล้านบาท เพื่อใช้ ช่วยเหลือสินค้าผลไม้ที่ออกสู่ตลาดในช่วงนี้ด้วย

### 3.3 กลุ่มสินค้าที่ต้องนำเข้า

จากการประเมินสถานการณ์การผลิตเมล็ดถั่วเหลืองโลกของ USDA ในปี 2551/52 ผลผลิตมีปริมาณเพิ่มขึ้นจากปีที่ผ่านมาถึง 19.13 ล้านตัน คาดว่าจะมีผลทำให้ระดับราคาถั่วเหลืองใน ตลาดโลกอ่อนตัวลงแต่จะยังอยู่ในเกณฑ์สูง เนื่องจากความต้องการใช้ที่เพิ่มขึ้น โดยเฉพาะการนำไปใช้ผลิต เพื่อทดแทนพลังงานจากน้ำมันเชื้อเพลิง ขณะที่ตลาดป่นได้รับผลกระทบจากอุตสาหกรรมเลี้ยงกุ้ง ทำให้ ความต้องการชะลอตัวและมีการใช้กากถั่วเหลืองทดแทนในการผลิตอาหารสัตว์มากขึ้น สำหรับสถานการณ์ สินค้าที่สำคัญมีดังนี้

- **ถั่วเหลือง** กระทรวงเกษตรฯ ประมาณการผลผลิตเมล็ดถั่วเหลืองปี 2551/52 มี ปริมาณ 0.204 ล้านตัน แยกเป็นถั่วฤดูฝน 0.079 ล้านตัน ถั่วฤดูแล้ง 0.125 ล้านตัน ผลผลิตถั่วเหลืองฤดูฝนเริ่มมี ออกสู่ตลาดประปราย ส่วนใหญ่คุณภาพไม่ค่อยดีมีความชื้น ราคามีแนวโน้มอ่อนตัวลงแต่ยังอยู่ในเกณฑ์ดีตาม สถานการณ์การผลิตการค้าพืชน้ำมันและน้ำมันพืชในตลาดโลก สำหรับการผลิตถั่วเหลืองของโลกในปีนี้

USDA คาดว่ามีประมาณ 237.36 ล้านตัน เพิ่มขึ้นจากปีที่ผ่านมาประมาณ 19.13 ล้านตัน หรือเพิ่มขึ้นร้อยละ 8.76 ทั้งนี้ เนื่องจากราคาในปีที่ผ่านมาจูงใจให้เกษตรกรหันปลูกถั่วเหลืองแทนการปลูกข้าวโพด ปัจจุบัน (20 ส.ค.51) ราคาถั่วเหลืองเกรดสกัดน้ำมัน ณ ตลาด กทม. กก.ละ 20.50 – 21.00 บาท ต่ำกว่าราคาเฉลี่ยของเดือนที่ผ่านมาที่มีราคา กก.ละ 21.67 บาท

- **กากถั่วเหลือง** การผลิตกากถั่วเหลืองของโลกในปี 2551/52 จะมีปริมาณมากขึ้นตามปริมาณการผลิตเมล็ดถั่วที่เพิ่มขึ้น ซึ่ง USDA คาดว่าจะมีประมาณ 163.23 ล้านตัน มากกว่าปีที่ผ่านมา 2.995 ล้านตัน หรือเพิ่มขึ้นร้อยละ 1.87 ในขณะที่ความต้องการใช้กากถั่วของโลกมีปริมาณเพิ่มขึ้น แนวโน้มราคาในตลาดโลกจะอ่อนตัวแต่ยังอยู่ในเกณฑ์สูง สำหรับราคาขายส่งกากถั่วเหลืองที่ผลิตในประเทศ (เมล็ดนำเข้า) ปัจจุบัน (20 ส.ค.51) ราคา กก.ละ 18.75 – 18.85 บาท อ่อนตัวลงจากเดือนที่ผ่านมาที่มีราคาเฉลี่ย กก.ละ 19.83 บาท แนวโน้มราคาจะอ่อนตัวลงตามภาวะการผลิตแต่ยังอยู่ในเกณฑ์สูง

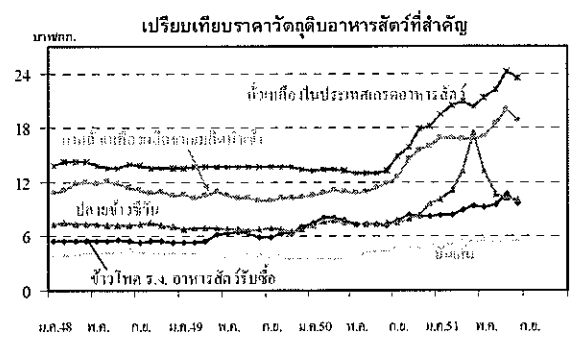

- **ปลาป่น** วัตถุดิบในการผลิตมีน้อย เนื่องจากเข้าสู่ช่วงมรสุมและราคาน้ำมันเชื้อเพลิงที่อยู่ในเกณฑ์สูงทำให้ผลผลิตปลาป่นมีน้อยขณะที่ความต้องการใช้ในประเทศยังมีอย่างต่อเนื่อง ปัจจุบัน (20 ส.ค.51) ราคาปลาป่นโปรตีน 60% ลงมา กลิ่นเบอร์ 2 กก.ละ 34.50 บาท ปรับตัวสูงขึ้นจากเดือนผ่านที่มีราคาเฉลี่ย กก.ละ 32.65 บาท แนวโน้มราคาปลาป่นจะเคลื่อนไหวไม่มากนักเนื่องจากระดับราคาในช่วงที่ผ่านมาอยู่ในเกณฑ์ที่สูงมากแล้ว

4. มาตรการแก้ไขปัญหา/การช่วยเหลือผ่านกองทุนรวมเพื่อช่วยเหลือเกษตรกร

การให้ความช่วยเหลือด้านการตลาดสินค้าเกษตร (ด้านการตลาด)

ในปีงบประมาณ 2551 คชก. ได้อนุมัติเงินกองทุนรวมฯ เพื่อดำเนินการช่วยเหลือสินค้าเกษตรแล้ว (ณ 11 มิ.ย.51) 4 สินค้า ได้แก่ 1) **ข้าว** (โครงการรับจํานำข้าวเปลือกนปี ปีการผลิต 2550/51 และ ค่าใช้จ่ายระบายข้าวภายใน AFET) รวม 2,657.90 ล้านบาท 2) **มันสำปะหลัง** 1,417.86 ล้านบาท 3) **กระเทียม** 300 ล้านบาท และ 4) **ผลไม้** 91.80 ล้านบาท นอกจากนี้ ยังได้อนุมัติวงเงินเพิ่มเติมสำหรับโครงการเดิมที่มีภาระค่าใช้จ่ายและยังไม่สามารถปิดบัญชีได้ เช่น ลำไยปี 2546 อีก 33.72 ล้านบาท รวมเป็นเงินทั้งสิ้น 4,501.28 ล้านบาท

สำนักส่งเสริมการค้าสินค้าเกษตร

สิงหาคม 2551

## วงเงินช่วยเหลือด้านการตลาดสินค้าเกษตร

AO8 : วงเงินคชก.50

หน่วย : ล้านบาท

สินค้า	ปี 2545	ปี 2546	ปี 2547	ปี 2548	ปี 2549	ปี 2550	ปี 2551
1 ข้าว	3,870.326	2,608.692	5,883.549	2,753.289	4,477.610	3,880.730	2,657.900
2 ข้าวโพดเลี้ยงสัตว์	209.323	225.413	959.845	617.000		13.785	
3 มันสำปะหลัง	965.485	116.107	1,612.056	3,833.670	1,200.000	1,820.229	1,417.860
4 ปาล์มน้ำมัน							
5 มะพร้าว							
6 กาแฟ	18.548	21.308	83.500	177.192	116.773	4.100	
7 หอมแดง						125.000	
8 กระเทียม				796.000			300.000
9 หอมหัวใหญ่			243.000				
10 ลูกเดือย							
11 ไข่ไก่					70.000		
12 ไข่เนื้อ							
13 สุกร						20.000	
14 ปลาโอ							
15 ปลาเบ็ด							
16 กุ้งกุลาดำ			415.126	300.000			
17 กุ้งขาว, กุ้งก้ามกราม				10.000		315.580	
18 เกล็ดทะเล							
19 ปอ							
20 ผลไม้		672.500					91.800
21 สับปะรด					100.000		
22 ทุเรียน	550.000						
23 ลิ้นจี่	200.000		110.000				
24 ลำไย	1,256.847	611.330	485.056	708.968	659.705	254.810	33.720
25 เงาะ	250.000			32.000			
26 มังคุด	100.000						
27 เงาะ มังคุด ทุเรียน			320.000				
28 ลองกอง				366.700			
29 มะละกอ							
30 มะนาว							
31 พริกแห้ง							
32 อ้อยและน้ำตาลทราย							
33 น้ำมันดิบ							
34 อื่น ๆ	300.000	5.000			300.000		
35 เครื่องอบฯ							
36 เตอบลำไย	80.000						
37 มาตรฐานลำไย	5.500						
38 พัฒนาคุณภาพมันฯ							
รวมทั้งสิ้น	7,806.029	4,260.350	10,112.132	9,594.819	6,924.088	6,434.234	4,501.280

\* หมายเหตุ : ปี 2548 ใช้เงินทุน 8,070.249 ล้านบาท และเงินบกลาง 1,524.570 ล้านบาท

ราคาเฉลี่ยสินค้าเกษตรสำคัญที่เกษตรกรขายได้ ปี 2546 - 2551

พ: ราคาเบ: ราคาเฉลี่ยจัดกลุ่ม 50 (XAV) ๒

	สินค้า	ราคาเฉลี่ย																
		ปี 2546			ปี 2547			ปี 2548			ปี 2549			ปี 2550			ปี 2551	
		เฉลี่ย	สูงสุด	ต่ำสุด	เฉลี่ย	สูงสุด	ต่ำสุด	เฉลี่ย	สูงสุด	ต่ำสุด	เฉลี่ย	สูงสุด	ต่ำสุด	เฉลี่ย	สูงสุด	ต่ำสุด	ก.ค.	(20 ส.ค.51)
1	กลุ่มสินค้าผลิตเพื่อการส่งออก																	
	ข้าวเปลือกนาปรัง (บาท/ตัน)	4,631	4,795	4,513	5,408	5,913	4,795	6,653	6,863	6,355	6,537	6,757	5,803	6,197	6,268	6,137	12,470	10,500-12,500
			ก.ค.	เม.ย.		ต.ค.	ก.พ.		ต.ค.	มี.ค.		มี.ค.	ต.ค.		เม.ย.	มี.ค.		
	ข้าวเปลือกนาปี (บาท/ตัน)	4,593	4,700	4,434	5,568	6,068	4,704	6,516	6,800	6,190	6,495	5,987	6,788	6,468	6,746	6,268	-	-
		มี.ค.	พ.ย.		ธ.ค.	ม.ค.		พ.ย.	ม.ค.		พ.ย.	ม.ค.-มี.ค.		ธ.ค.	ม.ค.			
	ข้าวเปลือกหอมมะลิ (บาท/ตัน)	8,095	9,315	6,425	8,423	9,567	7,178	7,858	8,014	7,683	8,392	9,023	7,500	9,092	10,297	8,680	14,758	12,600-14,100
			ก.ย.	ม.ค.		เม.ย.	ต.ค.		ก.ย.	พ.ย.		ก.ย.	ม.ค.		ธ.ค.	ม.ค.		
	ข้าวเปลือกเหนียว (บาท/ตัน)	6,239	7,125	5,397	6,425	6,742	5,940	6,228	6,500	5,700	8,595	10,567	6,774	11,593	12,700	9,041	8,698	7,400-7,600
			ก.ย.	ม.ค.		พ.ค.	ต.ค.		ธ.ค.	พ.ย.		พ.ย.	ม.ค.		ก.ค.-ต.ค.	ธ.ค.		
2 <sup>1/</sup>	หัวมันสำปะหลัง สดคละ (บาท/กก.)	0.91	0.97	0.81	0.87	1.09	0.74	1.31	1.48	1.04	1.18	1.40	0.94	1.28	1.79	0.87	1.93	1.78
			ธ.ค.	ก.ย.		ก.ย.	มี.ค.		มี.ค.	ต.ค.		ธ.ค.	ธ.ค.-ก.ย.		ก.ย.	ต.ค.		
3	ยางพารา แผ่นดิบชั้น 3 (บาท/กก.)	37.63	43.45	32.43	44.61	49.72	39.94	52.19	61.93	39.14	68.19	93.45	47.98	68.97	74.79	61.96	99.43	90.26
			ต.ค.	ม.ค.		มี.ย.	ธ.ค.		ต.ค.	ม.ค.		มี.ย.	พ.ย.		พ.ย.	ก.ค.		
4	ไก่เนื้อ หน้าโรงฆ่า (บาท/กก.)	26.75	35.00	19.60	24.54	30.11	14.08	32.30	38.60	29.63	28.17	34.00	22.98	33.16	37.50	25.57	38.83	44.00-45.00
			ก.ค.	มี.ค.		เม.ย.	ก.พ.		ต.ค.	ม.ค.		ม.ค.	ก.ย.		ธ.ค.	ม.ค.		
5	กุ้งกุลาดำ ขนาด 50 ตัว/ก.ก. (บาท/กก.)	215	239	154	185	263	155	181	250	134	166	210	125	150	155	138	-	-
			เม.ย.	ต.ค.		ก.พ.	ธ.ค.		เม.ย.	ก.ค.		ม.ค.	ธ.ค.		เม.ย.-มี.ย.	ม.ค.		
6	ลิ้นปะรด โรงงานรับซื้อ (บาท/กก.)	4.10	4.82	2.77	4.58	5.16	3.59	3.69	4.49	2.61	2.45	3.34	1.37	4.41	5.35	3.10	5.55	5.66
			มี.ย.	พ.ย.		ก.ค.	ธ.ค.		ก.ย.	ธ.ค.		ธ.ค.	มี.ย.		ต.ค.	ม.ค.		

สินค้า	ราคาเฉลี่ย																	
	ปี 2546			ปี 2547			ปี 2548			ปี 2549			ปี 2550			ปี 2551		
	เฉลี่ย	สูงสุด	ต่ำสุด	เฉลี่ย	สูงสุด	ต่ำสุด	เฉลี่ย	สูงสุด	ต่ำสุด	เฉลี่ย	สูงสุด	ต่ำสุด	เฉลี่ย	สูงสุด	ต่ำสุด	ก.ค.	(20 ส.ค.51)	
7 <sup>2/</sup>	กลุ่มสินค้าผลิตเพื่อบริโภคภายในประเทศ																	
	ข้าวโพดเลี้ยงสัตว์ (ความชื้นไม่เกิน 14.5% (บาท/กก.)	4.48	4.72	4.20	5.00	6.63	4.03	4.88	5.05	4.73	5.28	5.83	4.70	6.81	7.28	5.99	9.85	8.71
			ก.ค.-ส.ค.	ม.ค.		มิ.ย.	ก.พ.		ก.ค.	พ.ย.		ธ.ค.	มี.ค.		ต.ค.	ส.ค.		
8	กาแฟ (บาท/กก.)	31.04	35.00	24.35	26.07	29.44	22.62	28.46	33.16	26.81	39.77	43.66	33.66	46.29	47.11	44.78	-	-
			ธ.ค.	มี.ค.		ม.ค.	มี.ค.		ธ.ค.	ม.ค.		ก.พ.	ธ.ค.		ม.ค.	ธ.ค.		
9	ปาล์มทะลาย คุณภาพเปอร์เซ็นต์น้ำมัน 17% (บาท/กก.)	2.76	4.03	1.96	3.38	3.99	2.84	2.98	3.58	2.25	2.69	3.33	2.05	4.24	5.54	3.27	5.95	3.80-4.30
			ม.ค.	เม.ย.		ส.ค.	มิ.ย.		ก.ค.	ก.พ.		ธ.ค.	เม.ย.		ธ.ค.	ม.ค.		
10	มะพร้าว ผลใหญ่แห้งทั้งเปลือก (บาท/ผล)	3.41	3.87	2.67	4.42	5.84	3.30	4.45	6.15	3.83	5.87	7.29	4.32	4.22	5.50	3.25	10.73	11.00-11.50
			พ.ย.	ก.ค.		ก.พ.	ส.ค.		ธ.ค.	ก.ย.		มี.ค.	ก.ย.		ม.ค.	ส.ค.		
11 <sup>3/</sup>	หอมหัวใหญ่ เบอร์ 1 (บาท/กก.)	13.61	24.30	11.16	4.45	13.27	2.50	4.93	8.00	4.75	14.73	19.25	6.02	7.33	14.87	5.13	-	-
			ม.ค.	มี.ค.		ม.ค.	มี.ค.		ม.ค.	ก.พ.		ธ.ค.	ก.พ.		ม.ค.	มี.ค.		
12	หอมแดง แห้งใหญ่คละ (บาท/กก.)	15.03	23.44	12.85	8.36	12.70	6.85	14.80	31.56	7.10	22.09	32.78	16.42	10.04	17.95	4.95	-	-
			ม.ค.	ม.ค.		มิ.ย.	มี.ค.		พ.ย.	ก.พ.		ก.ย.	ม.ค.		ม.ค.	เม.ย.		
13	กระเทียม แห้งใหญ่คละ (บาท/กก.)	27.41	34.64	22.74	19.40	23.77	16.23	21.96	32.94	19.23	27.52	58.32	25.60	34.60	53.99	29.77	21.75	-
			ม.ค.	เม.ย.		ก.พ.	มี.ค.		พ.ย.	ก.ค.		พ.ย.	มี.ค.		ม.ค.	ก.พ.		
14	สุกร ขายส่ง ตลาดกทม. (บาท/กก.)	32.82	38.93	24.60	44.95	55.22	37.33	49.31	52.79	43.90	45.91	50.55	37.20	39.97	46.17	30.98	51.26	56.00-57.00
			มิ.ย.	มี.ค.		เม.ย.	ม.ค.		เม.ย.	ต.ค.		ม.ค.	ธ.ค.		ส.ค.	ม.ค.		
15	ไข่ไก่สด คละ (บาท/ฟอง)	1.42	1.63	1.02	2.02	2.45	1.40	2.18	2.54	1.63	1.70	1.84	1.50	1.92	2.17	1.74	2.25	2.40-2.50
			ก.ย.	ม.ค.		ก.ค.	ก.พ.		ก.ค.	ธ.ค.		พ.ย.	ก.พ.		ก.ย.	มี.ค.-เม.ย.,ส.ค.		
16	เกลือทะเล (บาท/ตัน)	974	1,133	816	1,030	1,153	932	708	739	695	765	839	667	923	1,111	539	2,233	-
			ธ.ค.	เม.ย.		ก.พ.	ธ.ค.		ก.พ.	พ.ย.-ธ.ค.		ธ.ค.	มิ.ย.		ต.ค.	เม.ย.		

	สินค้า	ราคาเฉลี่ย																
		ปี 2546			ปี 2547			ปี 2548			ปี 2549			ปี 2550			ปี 2551	
		เฉลี่ย	สูงสุด	ต่ำสุด	เฉลี่ย	สูงสุด	ต่ำสุด	เฉลี่ย	สูงสุด	ต่ำสุด	เฉลี่ย	สูงสุด	ต่ำสุด	เฉลี่ย	สูงสุด	ต่ำสุด	ก.ค.	(20 ส.ค.51)
17	กลุ่มสินค้าที่ต้องนำเข้า ถั่วเหลือง ชนิดคละ (บาท/กก.)	10.21	11.64	9.73	12.29	15.28	9.79	10.75	13.00	9.22	10.47	11.18	10.04	11.56	15.28	9.75	-	-
			ธ.ค.	ต.ค.		เม.ย.	ต.ค.		ม.ค.	ต.ค.		ธ.ค.	พ.ค.		ธ.ค.	มิ.ย.		
18	กากถั่วเหลือง ผลิตจากเมล็ดในประเทศ ขายส่ง กทม. (บาท/กก.)	11.58	13.20	10.65	13.51	15.80	11.29	11.80	12.42	10.80	10.79	11.33	10.46	12.79	17.10	10.92	20.18	19.20-19.30
			พ.ย.	ม.ค.		พ.ค.	ต.ค.		มิ.ย.	ธ.ค.		เม.ย.	ก.พ.		ธ.ค.	ม.ค.		
19	ปลาป่น โปรตีน 60 % ขึ้นไป กลิ่นเบอร์ 1 ตลาด กทม. (บาท/กก.)	21.51	22.47	20.63	23.75	26.55	18.51	22.65	24.37	21.20	28.29	32.84	23.53	25.80	28.14	23.21	33.91	35.70
			ก.พ.	ม.ค.		ก.ย.	ก.พ.		ธ.ค.	ก.พ.		ส.ค.	ธ.ค.		ธ.ค.	ม.ค.		

หมายเหตุ..

<sup>1/</sup> ปีการผลิต เริ่มตั้งแต่ ต.ค. - ก.ย.

<sup>2/</sup> ปีการผลิต เริ่มตั้งแต่ ก.ค. - มิ.ย.

<sup>3/</sup> ปีการผลิต เริ่มตั้งแต่ พ.ย. - เม.ย.

\* ตลาดปิดทำการในช่วงเทศกาลตรุษจีน

**ราคาจำหน่ายสินค้าเกษตร ปี 2550/51**

ลำดับที่	สินค้า	ราคาจำหน่าย																																																														
1.	ข้าวนาปี	<p>กำหนดราคาจำหน่ายข้าวเปลือกนาปี ปีการผลิต 2550/51 (ณ ความชื้นไม่เกิน 15%) ดังนี้</p> <table border="1"> <thead> <tr> <th>ชนิดข้าว</th> <th>บาท/ตัน</th> </tr> </thead> <tbody> <tr> <td colspan="2"><b>1) ข้าวเปลือกหอมมะลิ</b></td> </tr> <tr> <td>ข้าวเปลือกหอมมะลิ ชนิดสีได้ตันข้าว 42 กรัม</td> <td>9,300</td> </tr> <tr> <td>ข้าวเปลือกหอมมะลิ ชนิดสีได้ตันข้าว 40 กรัม</td> <td>9,200</td> </tr> <tr> <td>ข้าวเปลือกหอมมะลิ ชนิดสีได้ตันข้าว 38 กรัม</td> <td>9,100</td> </tr> <tr> <td>ข้าวเปลือกหอมมะลิ ชนิดสีได้ตันข้าว 36 กรัม</td> <td>9,000</td> </tr> <tr> <td colspan="2"><b>2) ข้าวเปลือกหอมจังหวัด</b></td> </tr> <tr> <td>ข้าวเปลือกชนิดสีได้ตันข้าว 40 กรัม</td> <td>7,800</td> </tr> <tr> <td>ข้าวเปลือกชนิดสีได้ตันข้าว 38 กรัม</td> <td>7,700</td> </tr> <tr> <td>ข้าวเปลือกชนิดสีได้ตันข้าว 36 กรัม</td> <td>7,600</td> </tr> <tr> <td>ข้าวเปลือกชนิดสีได้ตันข้าว 34 กรัม</td> <td>7,500</td> </tr> <tr> <td colspan="2">หมายเหตุ : ปรับเพิ่ม – ลดตามจำนวนกรัม ในอัตรากรัมละ 50 บาท</td> </tr> <tr> <td colspan="2">สำหรับการรับจำหน่ายที่ยังคงของเกษตรกรกำหนดราคาจำหน่ายข้าวเปลือกหอมมะลิ</td> </tr> <tr> <td colspan="2">ตันละ 9,300 บาท ข้าวเปลือกหอมจังหวัดตันละ 7,800 บาท</td> </tr> <tr> <td colspan="2"><b>3) ข้าวเปลือกเจ้านาปี</b></td> </tr> <tr> <td>ข้าวเปลือกเจ้านาปี 100% (ชนิดสีเป็นข้าวสาร 100%)</td> <td>6,700</td> </tr> <tr> <td>ข้าวเปลือกเจ้านาปี 5% (ชนิดสีเป็นข้าวสาร 5%)</td> <td>6,600</td> </tr> <tr> <td>ข้าวเปลือกเจ้านาปี 10% (ชนิดสีเป็นข้าวสาร 10%)</td> <td>6,500</td> </tr> <tr> <td>ข้าวเปลือกเจ้านาปี 15% (ชนิดสีเป็นข้าวสาร 15%)</td> <td>6,300</td> </tr> <tr> <td>ข้าวเปลือกเจ้านาปี 25% (ชนิดสีเป็นข้าวสาร 25%)</td> <td>6,100</td> </tr> <tr> <td colspan="2"><b>4) ข้าวเปลือกปทุมธานี</b></td> </tr> <tr> <td>ข้าวเปลือกชนิดสีได้ตันข้าว 42 กรัม</td> <td>7,200</td> </tr> <tr> <td>ข้าวเปลือกชนิดสีได้ตันข้าว 40 กรัม</td> <td>7,100</td> </tr> <tr> <td>ข้าวเปลือกชนิดสีได้ตันข้าว 38 กรัม</td> <td>7,000</td> </tr> <tr> <td>ข้าวเปลือกชนิดสีได้ตันข้าว 36 กรัม</td> <td>6,900</td> </tr> <tr> <td colspan="2">หมายเหตุ : ปรับเพิ่ม – ลดตามจำนวนกรัม ในอัตรากรัมละ 50 บาท</td> </tr> <tr> <td colspan="2">สำหรับการรับจำหน่ายที่ยังคงของเกษตรกรกำหนดราคาจำหน่ายข้าวเปลือกปทุมธานี</td> </tr> <tr> <td colspan="2">ตันละ 7,200 บาท</td> </tr> <tr> <td colspan="2"><b>5) ข้าวเปลือกเหนียว</b></td> </tr> <tr> <td>ข้าวเปลือกเหนียว 10% เมล็ดยาว</td> <td>8,100</td> </tr> <tr> <td>ข้าวเปลือกเหนียว 10% ชนิดคละ</td> <td>7,900</td> </tr> </tbody> </table>	ชนิดข้าว	บาท/ตัน	<b>1) ข้าวเปลือกหอมมะลิ</b>		ข้าวเปลือกหอมมะลิ ชนิดสีได้ตันข้าว 42 กรัม	9,300	ข้าวเปลือกหอมมะลิ ชนิดสีได้ตันข้าว 40 กรัม	9,200	ข้าวเปลือกหอมมะลิ ชนิดสีได้ตันข้าว 38 กรัม	9,100	ข้าวเปลือกหอมมะลิ ชนิดสีได้ตันข้าว 36 กรัม	9,000	<b>2) ข้าวเปลือกหอมจังหวัด</b>		ข้าวเปลือกชนิดสีได้ตันข้าว 40 กรัม	7,800	ข้าวเปลือกชนิดสีได้ตันข้าว 38 กรัม	7,700	ข้าวเปลือกชนิดสีได้ตันข้าว 36 กรัม	7,600	ข้าวเปลือกชนิดสีได้ตันข้าว 34 กรัม	7,500	หมายเหตุ : ปรับเพิ่ม – ลดตามจำนวนกรัม ในอัตรากรัมละ 50 บาท		สำหรับการรับจำหน่ายที่ยังคงของเกษตรกรกำหนดราคาจำหน่ายข้าวเปลือกหอมมะลิ		ตันละ 9,300 บาท ข้าวเปลือกหอมจังหวัดตันละ 7,800 บาท		<b>3) ข้าวเปลือกเจ้านาปี</b>		ข้าวเปลือกเจ้านาปี 100% (ชนิดสีเป็นข้าวสาร 100%)	6,700	ข้าวเปลือกเจ้านาปี 5% (ชนิดสีเป็นข้าวสาร 5%)	6,600	ข้าวเปลือกเจ้านาปี 10% (ชนิดสีเป็นข้าวสาร 10%)	6,500	ข้าวเปลือกเจ้านาปี 15% (ชนิดสีเป็นข้าวสาร 15%)	6,300	ข้าวเปลือกเจ้านาปี 25% (ชนิดสีเป็นข้าวสาร 25%)	6,100	<b>4) ข้าวเปลือกปทุมธานี</b>		ข้าวเปลือกชนิดสีได้ตันข้าว 42 กรัม	7,200	ข้าวเปลือกชนิดสีได้ตันข้าว 40 กรัม	7,100	ข้าวเปลือกชนิดสีได้ตันข้าว 38 กรัม	7,000	ข้าวเปลือกชนิดสีได้ตันข้าว 36 กรัม	6,900	หมายเหตุ : ปรับเพิ่ม – ลดตามจำนวนกรัม ในอัตรากรัมละ 50 บาท		สำหรับการรับจำหน่ายที่ยังคงของเกษตรกรกำหนดราคาจำหน่ายข้าวเปลือกปทุมธานี		ตันละ 7,200 บาท		<b>5) ข้าวเปลือกเหนียว</b>		ข้าวเปลือกเหนียว 10% เมล็ดยาว	8,100	ข้าวเปลือกเหนียว 10% ชนิดคละ	7,900
ชนิดข้าว	บาท/ตัน																																																															
<b>1) ข้าวเปลือกหอมมะลิ</b>																																																																
ข้าวเปลือกหอมมะลิ ชนิดสีได้ตันข้าว 42 กรัม	9,300																																																															
ข้าวเปลือกหอมมะลิ ชนิดสีได้ตันข้าว 40 กรัม	9,200																																																															
ข้าวเปลือกหอมมะลิ ชนิดสีได้ตันข้าว 38 กรัม	9,100																																																															
ข้าวเปลือกหอมมะลิ ชนิดสีได้ตันข้าว 36 กรัม	9,000																																																															
<b>2) ข้าวเปลือกหอมจังหวัด</b>																																																																
ข้าวเปลือกชนิดสีได้ตันข้าว 40 กรัม	7,800																																																															
ข้าวเปลือกชนิดสีได้ตันข้าว 38 กรัม	7,700																																																															
ข้าวเปลือกชนิดสีได้ตันข้าว 36 กรัม	7,600																																																															
ข้าวเปลือกชนิดสีได้ตันข้าว 34 กรัม	7,500																																																															
หมายเหตุ : ปรับเพิ่ม – ลดตามจำนวนกรัม ในอัตรากรัมละ 50 บาท																																																																
สำหรับการรับจำหน่ายที่ยังคงของเกษตรกรกำหนดราคาจำหน่ายข้าวเปลือกหอมมะลิ																																																																
ตันละ 9,300 บาท ข้าวเปลือกหอมจังหวัดตันละ 7,800 บาท																																																																
<b>3) ข้าวเปลือกเจ้านาปี</b>																																																																
ข้าวเปลือกเจ้านาปี 100% (ชนิดสีเป็นข้าวสาร 100%)	6,700																																																															
ข้าวเปลือกเจ้านาปี 5% (ชนิดสีเป็นข้าวสาร 5%)	6,600																																																															
ข้าวเปลือกเจ้านาปี 10% (ชนิดสีเป็นข้าวสาร 10%)	6,500																																																															
ข้าวเปลือกเจ้านาปี 15% (ชนิดสีเป็นข้าวสาร 15%)	6,300																																																															
ข้าวเปลือกเจ้านาปี 25% (ชนิดสีเป็นข้าวสาร 25%)	6,100																																																															
<b>4) ข้าวเปลือกปทุมธานี</b>																																																																
ข้าวเปลือกชนิดสีได้ตันข้าว 42 กรัม	7,200																																																															
ข้าวเปลือกชนิดสีได้ตันข้าว 40 กรัม	7,100																																																															
ข้าวเปลือกชนิดสีได้ตันข้าว 38 กรัม	7,000																																																															
ข้าวเปลือกชนิดสีได้ตันข้าว 36 กรัม	6,900																																																															
หมายเหตุ : ปรับเพิ่ม – ลดตามจำนวนกรัม ในอัตรากรัมละ 50 บาท																																																																
สำหรับการรับจำหน่ายที่ยังคงของเกษตรกรกำหนดราคาจำหน่ายข้าวเปลือกปทุมธานี																																																																
ตันละ 7,200 บาท																																																																
<b>5) ข้าวเปลือกเหนียว</b>																																																																
ข้าวเปลือกเหนียว 10% เมล็ดยาว	8,100																																																															
ข้าวเปลือกเหนียว 10% ชนิดคละ	7,900																																																															

ลำดับที่	สินค้า	ราคารับจำหน่าย												
2.	มันสำปะหลัง	<p>กำหนดราคารับจำหน่ายหัวมันสำปะหลังสดที่เชื้อแป้ง 25% ฤดูการผลิต ปี 2550/51 ณ จุดรับจำหน่าย เป็นชั้นบันได ดังนี้</p> <table border="1"> <thead> <tr> <th data-bbox="692 383 815 412">ระยะเวลา</th> <th data-bbox="1177 383 1283 412">บาท/กก.</th> </tr> </thead> <tbody> <tr> <td data-bbox="711 450 798 479">ม.ค. 51</td> <td data-bbox="1206 450 1257 479">1.70</td> </tr> <tr> <td data-bbox="711 501 798 530">ก.พ. 51</td> <td data-bbox="1206 501 1257 530">1.75</td> </tr> <tr> <td data-bbox="711 553 798 582">มี.ค. 51</td> <td data-bbox="1206 553 1257 582">1.80</td> </tr> <tr> <td data-bbox="711 604 798 633">เม.ย. 51</td> <td data-bbox="1206 604 1257 633">1.85</td> </tr> </tbody> </table> <p>ทั้งนี้ให้เพิ่ม/ลด ราคารับจำหน่ายได้ตามเปอร์เซ็นต์เชื้อแป้งเปอร์เซ็นต์ละ 0.02 บาท</p>	ระยะเวลา	บาท/กก.	ม.ค. 51	1.70	ก.พ. 51	1.75	มี.ค. 51	1.80	เม.ย. 51	1.85		
ระยะเวลา	บาท/กก.													
ม.ค. 51	1.70													
ก.พ. 51	1.75													
มี.ค. 51	1.80													
เม.ย. 51	1.85													
3.	กุ้งขาวแวนนาไม	<p>กำหนดราคารับจำหน่ายกุ้งขาวแวนนาไมทั้งตัว ณ จุดรับฝาก (หน้าห้องเย็น) ดังนี้</p> <table border="1"> <thead> <tr> <th data-bbox="692 819 852 848">ขนาดตัว/กก.</th> <th data-bbox="1177 819 1283 848">บาท/กก.</th> </tr> </thead> <tbody> <tr> <td data-bbox="756 887 788 916">40</td> <td data-bbox="1206 887 1257 916">160</td> </tr> <tr> <td data-bbox="756 938 788 967">50</td> <td data-bbox="1206 938 1257 967">140</td> </tr> <tr> <td data-bbox="756 990 788 1019">60</td> <td data-bbox="1206 990 1257 1019">130</td> </tr> <tr> <td data-bbox="756 1041 788 1070">70</td> <td data-bbox="1206 1041 1257 1070">115</td> </tr> <tr> <td data-bbox="756 1093 788 1122">80</td> <td data-bbox="1206 1093 1257 1122">105</td> </tr> </tbody> </table> <p>ทั้งนี้ให้เกษตรกรมอบสิทธิในการแปรสภาพกุ้งติดหัวเป็นกุ้งเด็ดหัวตามอัตราและคุณภาพที่กำหนด และมอบสิทธิในการจำหน่ายกุ้งติดหัวและกุ้งเด็ดหัวก่อนครบกำหนดได้ก่อนให้ อคส. เพื่อให้ อคส. สามารถจำหน่ายกุ้งได้</p>	ขนาดตัว/กก.	บาท/กก.	40	160	50	140	60	130	70	115	80	105
ขนาดตัว/กก.	บาท/กก.													
40	160													
50	140													
60	130													
70	115													
80	105													



## 1. การผลิตและความต้องการใช้

	2547/48	2548/49	2549/50	2550/51*	2551/52* (พยากรณ์*)
ผลผลิตข้าว(ล้านตันข้าวเปลือก)					
โลก	608.027	633.824	636.642	648.515	654.090*
ไทย	28.559	30.291	29.642	32.099	-
- นาปี	22.670	23.539	22.840	23.308	23.807
- นาปรัง	5.888	6.752	6.802	8.791	-
ความต้องการ	15.545	15.848	16.300	16.900	16.900
ส่งออก (มค.-ธค.) (ล้านตันข้าวสาร)	7.304	7.416	9.550	10.000* (เป้าหมาย)	-
มูลค่าส่งออก (ล้านบาท)	90,874	97,349	123,728	-	-
ปริมาณคงเหลือ	6.729	7.236	7.921	-	-
* ข้อมูลพยากรณ์ของกระทรวงเกษตรสหรัฐฯ (USDA)					
ราคา (บาท/ตัน) (พย.-ธค.)				(พย.-กค.)	
- ข้าวเปลือกเจ้าหอมมะลิ	7,871	8,278	8,843	15,531	-
- ข้าวเปลือกเจ้านาปี 5%	6,119	6,790	6,175	7,039	-
- ข้าวเปลือกเจ้าเหนียว	6,254	7,837	11,805	9,626	-
- ข้าวเปลือกเจ้านาปรัง (มค.-ธค.)	6,653	6,537	6,197	12,422	-
ต้นทุนการผลิต (บาท/ตัน)					-
ข้าวเปลือกหอมมะลิ	6,455	7,049	7,315	7,426	8,894
ข้าวเปลือกเจ้านาปี	4,569	4,152	4,634	4,636	5,649
ข้าวเปลือกเหนียว	5,123	6,429	6,515	6,660	7,977
ข้าวเปลือกนาปรัง	4,391	4,812	5,074	6,212	-

2. สถานการณ์การผลิต กระทรวงเกษตรและสหกรณ์พยากรณ์การผลิตข้าวนาปรัง ปี 2551 ดังนี้  
พื้นที่เพาะปลูก ผลผลิตข้าวนาปรัง ปี 2551

ภาค	พื้นที่เพาะปลูก (ล้านไร่)			ผลผลิต (ล้านตัน)		
	2550	2551	Δ%	2550	2551	Δ%
รวม	10.074	12.801	27.07	6.802	8.791	29.24
เหนือ	3.477	4.476	28.73	2.311	3.061	32.45
ตะวันออก/เหนือ	0.900	1.263	40.33	0.478	0.685	43.31
กลาง	5.486	6.726	22.60	3.910	4.876	24.71
ใต้	0.211	0.336	59.24	0.103	0.168	63.11

ที่มา : สำนักงานเศรษฐกิจการเกษตร

กระทรวงเกษตรและสหกรณ์ คาดการณ์ผลผลิตข้าวเปลือกนาปรัง ปี 2551 เดือนมิถุนายน 2551 มีพื้นที่เพาะปลูก 12.801 ล้านไร่ เพิ่มขึ้นจากปีก่อนที่มี จำนวน 10.074 ล้านไร่ หรือร้อยละ 27.07 และผลผลิตมีประมาณ 8.791 ล้านตันข้าวเปลือก เพิ่มขึ้นจากปีก่อนที่มีปริมาณ 6.802 ล้านตันข้าวเปลือก หรือเพิ่มขึ้นร้อยละ 29.24 เนื่องจากราคาข้าวเปลือกในช่วงเดือนมค.-เมย.51 มีราคาสูงขึ้น ส่งผลให้เกษตรกรเพิ่มการเพาะปลูกข้าวนาปรัง รุ่น 2 จากที่คาดการณ์ไว้เดิมมีปริมาณ 6.791 ล้านตันข้าวเปลือก โดยเพิ่มขึ้นประมาณ 2 ล้านตันข้าวเปลือก และผลผลิตจะออกสู่ตลาดตั้งแต่เดือนมิถุนายนเป็นต้นไป รวม รุ่น 2 มีประมาณ 3.9 ล้านตันข้าวเปลือก หรือร้อยละ 45 ของผลผลิตข้าวเปลือกนาปรังทั้งหมด

สำหรับผลผลิตข้าวนาปี 2551/52 กระทรวงเกษตรฯ พยากรณ์ผลผลิตข้าวนาปี ปีการผลิต 2551/52 มีประมาณ 23.807 ล้านตันข้าวเปลือก เพิ่มขึ้นจากปีก่อน 0.499 ล้านตันข้าวเปลือก หรือเพิ่มขึ้นร้อยละ 2.14 ส่วนผลผลิตต่อไร่ทั้งประเทศ 412 กก./ไร่ เพิ่มขึ้นจากปีก่อนที่มีผลผลิตเฉลี่ย 406 กก./ไร่ หรือเพิ่มขึ้นร้อยละ 0.98 และผลผลิตจะออกสู่ตลาดตั้งแต่เดือน ตค. และออกมากในช่วงเดือน พย. - ธค.51 คิดเป็นร้อยละ 77 ของผลผลิตข้าวนาปีทั้งหมด

### 3. ภาวะและราคาข้าว

ในช่วงเดือนกรกฎาคม 2551 ราคาข้าวเปลือกหอมมะลิ (ชนิดสีได้ต้นข้าว 36 กรัม) ราคาเฉลี่ยตันละ 14,757 บาท ลดลงจากเดือนมิถุนายน ที่มีราคาตันละ 15,111 บาท ราคาข้าวเปลือกเจ้า 5% ราคาเฉลี่ยตันละ 12,470 บาท สูงขึ้นจากเดือนก่อนที่มีราคาตันละ 12,422 บาท และข้าวเปลือกเหนียว 10% เมล็ดยาว ราคาเฉลี่ยตันละ 8,698 บาท ลดลงจากเดือนก่อนที่มีราคาตันละ 9,293 บาท ตลาดในประเทศและต่างประเทศชะลอการสั่งซื้อเนื่องจากผลผลิตข้าวเปลือกออกสู่ตลาดเพิ่มขึ้นและต่างรอดูสถานการณ์ราคาข้าวตลาดโลก ส่งผลให้ราคาข้าวเปลือกอ่อนตัวลง

### 4. การส่งออก

	ปี 2547	ปี 2548	ปี 2549	ปี 2550	ปี 2551
ปริมาณการส่งออก (มค.- ธค.)	10.140	7.304	7.420	9.550*	10.000*
ณ 1 มค.- 31 กค.	-	-	-	4.699	6.864
มูลค่าส่งออก (มค.- ธค.)	110,376	90,874	97,349	123,728	-
ณ 1 มค.- 31 กค.	-	-	-	61,019	130,914

ปี 2551 กระทรวงพาณิชย์ตั้งเป้าหมายการส่งออกข้าว 9.000 ล้านตัน ซึ่งรายงานส่งออกเบื้องต้นตั้งแต่วันที่ 1 มกราคม - 31 กรกฎาคม 2551 มีปริมาณ 6.864 ตัน คิดเป็นร้อยละ 68.64 ของเป้าหมายส่งออกและมูลค่าส่งออกรวม 130,914 ล้านบาท

### 5. สภาพปัญหาและสาเหตุ

5.1 ผลผลิตส่วนใหญ่ออกสู่ตลาดพร้อมกันมากและกระจุกตัวในช่วงต้นฤดู จากการที่ตลาดโลกมีความต้องการข้าวและธัญพืชเพิ่มขึ้น ประเทศผู้ผลิตสำคัญได้เร่งการเพาะปลูก จะส่งผลให้ราคาปรับตัวลดลง

5.2 การค้าข้าวในตลาดโลกราคามีแนวโน้มลดลง เนื่องจากผลผลิตของผู้ส่งออกสำคัญ เช่น เวียดนาม ไทย และอินเดีย จะมีผลผลิตเพิ่มขึ้น ตลาดข้าวขณะนี้ เป็นของผู้ซื้อ

5.3 ราคาข้าวส่งออกมีผลต่อราคาภายในประเทศ หากราคาตลาดโลกลดลงทำให้ราคาภายในประเทศลดลงตามไปด้วย

## 6. มาตรการรับจำนำข้าวเปลือกนาปี 2550/51 และข้าวเปลือกนาปรังปี 2551

6.1 กชช. มีมติเห็นชอบดำเนินการมาตรการรับจำนำข้าวเปลือกนาปี ปีการผลิต 2550/51 และกำหนดราคารับจำนำข้าวเปลือกนาปีสูงขึ้นจากราคารับจำนำข้าวเปลือกเจ้านาปี ปี 2549/50 ต้นละ 200-400 บาท ดังนี้ (1) ข้าวเปลือกหอมมะลิ (สีได้ต้นข้าว 36-42 กรัม) ราคาต้นละ 9,000-9,300 บาท (2) ข้าวหอมจังหวัด (สีได้ต้นข้าว 34-40 กรัม) ราคาต้นละ 7,500-7,800 บาท (3) ข้าวเปลือกเจ้า 100% ราคาต้นละ 6,700 บาท (4) ข้าวเปลือกเจ้า 5% ราคาต้นละ 6,600 บาท (5) ข้าวเปลือกเจ้า 10% ราคาต้นละ 6,500 บาท (6) ข้าวเปลือกเจ้า 15% ราคาต้นละ 6,300 บาท (7) ข้าวเปลือกเจ้า 25% ราคาต้นละ 6,100 บาท และ(8) ข้าวเปลือกปทุมธานี (สีได้ต้นข้าว 36-42 กรัม) ราคาต้นละ 6,900 - 7,200 บาท ทั้งนี้ กชช. มีมติเมื่อวันที่ 22 พฤศจิกายน 2550 ให้เปิดรับจำนำข้าวเปลือกเหนียวในยุ้งฉางของเกษตรกรกับ ธ.ก.ส. โดยกำหนดราคารับจำนำ ดังนี้ ข้าวเปลือกเหนียวชนิดคละ ราคาต้นละ 7,800 บาท และข้าวเปลือกเหนียว 10 % เมล็ดยาว ราคาต้นละ 8,100 บาท เป้าหมายปริมาณรับจำนำจาก 8 ล้านตัน โดยให้ อคส. รับฝากและออกใบประทวน และ ธ.ก.ส. รับจำนำใบประทวนที่ อคส. ออกให้แก่เกษตรกรและสถาบันเกษตรกร ระยะเวลารับจำนำ 1 พย.50 - 29 กพ.51 ยกเว้นภาคใต้รับจำนำ 1 กพ.- 30 พค.51 ระยะเวลาไถ่ถอนกรณีจำนำยุ้งฉางของ ธ.ก.ส. กำหนด 4 เดือนนับถัดจากเดือนที่รับจำนำ และกรณีจำนำใบประทวนของ อคส. กำหนด 3 เดือนนับถัดจากเดือนที่รับจำนำ ระยะเวลาโครงการวันที่ 1 พย.50-31 ตค.51

6.2 กชช. มีมติเมื่อวันที่ 6 มิย. 2551 และมติ ครม. เมื่อวันที่ 10 มิย. 2551 ให้ดำเนินการมาตรการรับจำนำข้าวเปลือกนาปรัง ปี 2551 และกำหนดราคารับจำนำข้าวเปลือก ดังนี้ (1) ข้าวเปลือกเจ้า 100% ราคาต้นละ 14,000 บาท (2) ข้าวเปลือกเจ้า 5% ราคาต้นละ 13,800 บาท (3) ข้าวเปลือกเจ้า 10% ราคาต้นละ 13,600 บาท (4) ข้าวเปลือกเจ้า 15% ราคาต้นละ 13,400 บาท (5) ข้าวเปลือกเจ้า 25% ราคาต้นละ 13,200 บาท และ(6) ข้าวเปลือกปทุมธานี (สีได้ต้นข้าว 36-42 กรัม) ราคาต้นละ 13,600 - 14,000 บาท เป้าหมายปริมาณรับจำนำ 2.5 ล้านตันข้าวเปลือก ทั้งนี้ ธ.ก.ส ดำเนินการรับจำนำโดยรับจำนำใบประทวนที่ อคส. และออกก. รับฝากและออกใบประทวนให้แก่เกษตรกรและสถาบันเกษตรกร ระยะเวลารับจำนำ 15 มิย.- 30 กย.51 ระยะเวลาไถ่ 3 เดือนนับถัดจากเดือนที่รับจำนำ ระยะเวลาโครงการวันที่ 15 มิย.-31 ธค.51

## 7. ผลการดำเนินการ

สำหรับผลการรับจำนำข้าวเปลือกนาปี ปี 2550/51 มีผลรับจำนำตั้งแต่วันที่ 1 พย.50 - 29 กพ.51 ของภาคเหนือ ภาคกลางและภาคตะวันออกเฉียงเหนือ และภาคใต้ รับจำนำตั้งแต่วันที่ 1 กพ.- 31 พค. 51 สิ้นสุดโครงการแล้ว มีปริมาณรับจำนำข้าวเปลือกนาปี รวมจำนวน 239,481 ตัน แยกเป็นข้าวเปลือกเจ้า 59,211 ตัน ข้าวเปลือกหอมมะลิ 114,104 ตัน ข้าวเปลือกหอมจังหวัด 1,843 ตัน ข้าวเปลือกปทุมธานี 1,956 ตันและข้าวเปลือกเหนียว 62,367 ตัน มีโรงสีสมัครเข้าร่วมโครงการฯ จำนวน 426 โรง อคส. อนุมัติแล้ว 322 โรง และเปิดรับจำนำได้ 111 โรง

\*\*\*\*\*

สำนักส่งเสริมการค้าสินค้าเกษตร.  
กรมการค้าภายใน  
สิงหาคม 2551

สรุปปริมาณการส่งออกข้าวออกไปต่างประเทศรายเดือน

หน่วย : ปริมาณ/เมตริกตัน  
มูลค่า/ล้านบาท

เดือน	2536	2537	2538	2539	2540	2541	2542	2543	2544	2545	2546	2547	2548	2549	2550	2551
มค.	355,158	477,430	683,322	562,889	377,949	684,258	561,509	453,860	542,617	683,545	580,091	550,232	764,497	579,501	622,943	1,022,849
กพ.	247,666	416,838	638,035	430,992	287,899	564,678	435,160	531,032	468,532	531,389	544,549	704,296	588,663	585,601	591,362	1,049,697
มีค.	364,318	393,646	580,866	492,731	374,825	591,276	466,123	495,392	376,301	571,122	482,455	821,005	591,762	626,015	743,386	1,136,239
<b>ไตรมาสแรก</b>	<b>967,142</b>	<b>1,287,914</b>	<b>1,902,223</b>	<b>1,486,612</b>	<b>1,040,673</b>	<b>1,840,212</b>	<b>1,462,792</b>	<b>1,480,284</b>	<b>1,387,450</b>	<b>1,786,056</b>	<b>1,607,095</b>	<b>2,075,533</b>	<b>1,944,922</b>	<b>1,791,117</b>	<b>1,957,691</b>	<b>3,208,785</b>
เมย.	349,076	309,502	374,147	417,077	418,520	547,554	379,246	403,915	547,252	483,273	556,881	800,361	588,838	599,232	703,758	816,424
พค.	426,268	286,035	526,393	518,318	396,191	427,058	473,077	557,074	634,543	646,631	586,875	831,376	597,570	665,334	683,554	1,006,026
มิย.	409,752	270,873	533,577	425,083	473,177	495,114	537,306	396,904	611,925	498,500	532,499	946,430	588,818	659,296	729,510	954,388
<b>ไตรมาสที่ 2</b>	<b>1,185,096</b>	<b>866,410</b>	<b>1,434,117</b>	<b>1,360,478</b>	<b>1,287,888</b>	<b>1,469,726</b>	<b>1,389,629</b>	<b>1,357,893</b>	<b>1,793,720</b>	<b>1,628,404</b>	<b>1,676,255</b>	<b>2,578,167</b>	<b>1,775,226</b>	<b>1,923,862</b>	<b>2,116,822</b>	<b>2,776,838</b>
กค.	532,645	271,935	405,274	415,273	425,167	529,767	615,205	544,933	523,064	533,432	684,057	1,003,889	561,690	553,948	624,703	878,748
สค.	459,738	348,856	376,875	413,516	412,798	525,671	632,679	493,681	699,300	574,400	699,916	738,805	628,221	525,788	641,321	
กย.	297,151	390,331	435,860	312,445	462,548	416,133	623,196	521,024	722,541	565,366	633,782	879,905	560,741	624,922	836,384	
<b>ไตรมาสที่ 3</b>	<b>1,289,534</b>	<b>1,011,122</b>	<b>1,218,009</b>	<b>1,141,234</b>	<b>1,300,513</b>	<b>1,471,571</b>	<b>1,871,080</b>	<b>1,559,638</b>	<b>1,944,905</b>	<b>1,673,198</b>	<b>2,017,755</b>	<b>2,622,599</b>	<b>1,750,652</b>	<b>1,704,658</b>	<b>2,102,408</b>	<b>878,748</b>
ตค.	429,540	422,637	337,186	352,704	465,190	461,287	564,073	697,394	813,038	908,034	716,841	1,089,458	600,084	697,756	1,101,638	
พย.	415,229	517,985	425,557	429,231	435,278	526,719	658,781	727,417	805,751	682,724	727,684	964,682	592,664	661,410	1,168,506	
ธค.	518,128	651,224	622,232	480,125	742,667	639,340	767,664	776,768	800,503	567,222	851,784	809,786	640,798	636,716	1,103,828	
<b>ไตรมาสที่ 4</b>	<b>1,362,897</b>	<b>1,591,846</b>	<b>1,384,975</b>	<b>1,262,060</b>	<b>1,643,135</b>	<b>1,627,346</b>	<b>1,990,518</b>	<b>2,201,579</b>	<b>2,419,292</b>	<b>2,157,980</b>	<b>2,296,309</b>	<b>2,863,926</b>	<b>1,833,546</b>	<b>1,995,882</b>	<b>3,373,972</b>	
<b>ปริมาณรวม</b>	<b>4,804,669</b>	<b>4,757,292</b>	<b>5,939,324</b>	<b>5,250,384</b>	<b>5,272,209</b>	<b>6,408,855</b>	<b>6,714,019</b>	<b>6,599,394</b>	<b>7,545,367</b>	<b>7,245,638</b>	<b>7,597,414</b>	<b>10,140,225</b>	<b>7,304,346</b>	<b>7,415,519</b>	<b>9,550,893</b>	<b>6,864,371</b>
<b>มูลค่ารวม</b>	<b>32,946</b>	<b>38,201</b>	<b>46,792</b>	<b>48,783</b>	<b>60,619</b>	<b>85,394</b>	<b>72,324</b>	<b>68,102</b>	<b>69,261</b>	<b>67,193</b>	<b>76,368</b>	<b>110,376</b>	<b>90,874</b>	<b>97,226</b>	<b>123,728</b>	<b>130,914</b>

ที่มา : สภาหอการค้าแห่งประเทศไทย (ตั้งแต่ปี 2541 - ปัจจุบันเป็นข้อมูลจากกรมการค้าต่างประเทศ)

กรมการค้าภายใน

## ราคาข้าวเปลือกหอมมะลิ ที่โรงสีรับซื้อในส่วนภูมิภาค

FILE : PX004

หน่วย : บาท/ตัน

ปี	มค.	กพ.	มีค.	เมย.	พค.	มิย.	กค.	สค.	กย.	ตค.	พย.	ธค.	เฉลี่ย
2540	6,825	7,214	7,819	7,950	7,990	8,340	9,174	9,651	9,215	8,785	6,835	7,140	8,078
2541	9,352	9,508	8,909	8,738	8,709	8,664	8,501	8,388	8,041	7,258	6,332	6,298	8,225
2542	6,855	6,685	6,603	6,462	6,614	6,638	6,958	7,436	8,455	8,354	7,850	6,676	7,132
2543	6,743	6,781	6,885	6,977	7,311	7,477	8,005	8,135	8,177	8,146	7,289	6,413	7,362
2544	6,583	6,389	6,085	6,140	5,933	5,750	5,711	5,170	4,929	5,151	4,867	4,822	5,628
2545	5,216	5,410	5,472	5,550	5,625	6,248	6,735	6,785	6,874	6,758	6,340	6,375	6,116
2546	6,425	6,778	7,560	7,850	7,990	8,340	8,465	8,818	9,315	8,950	7,980	8,665	8,095
2547	9,376	9,175	9,270	9,567	9,249	8,743	7,957	7,718	7,407	7,178	7,738	7,695	8,423
2548	7,885	7,959	8,001	7,999	7,909	7,689	7,696	8,000	8,014	7,863	7,683	7,600	7,858
2549	7,500	7,833	8,151	8,157	8,305	8,315	8,812	8,975	9,023	8,980	8,364	8,291	8,392
2550	8,680	8,788	8,930	8,955	8,913	8,961	9,033	9,025	9,058	9,118	9,348	10,297	9,092
2551	10,500	12,175	13,108	18,497	18,576	15,111	14,757						14,675

หมายเหตุ : เป็นราคาข้าวเปลือกเฉลี่ยหน้าโรงสีจังหวัดสุรินทร์ อุดรธานี อุบลราชธานี และนครราชสีมา (ชนิดสีได้ตันข้าว 36 กรัม)

## ราคาข้าวเปลือกเหนียว (เมล็ดยาว) ที่โรงสีรับซื้อในส่วนภูมิภาค

หน่วย : บาท/ตัน

ปี	มค.	กพ.	มีค.	เมย.	พค.	มิย.	กค.	สค.	กย.	ตค.	พย.	ธค.	เฉลี่ย
2540	5,796	6,169	6,338	6,338	6,513	6,863	7,638	8,206	8,321	8,589	7,993	7,234	7,167
2541	8,491	8,521	7,880	7,970	8,099	8,033	7,971	7,880	7,730	7,155	6,263	6,000	7,666
2542	5,831	5,536	5,241	5,033	5,174	4,877	4,783	4,997	5,304	4,876	4,562	4,790	5,084
2543	4,667	4,549	4,528	4,706	4,831	4,828	5,068	5,203	5,208	5,295	5,111	4,997	4,916
2544	5,467	5,612	5,550	5,651	5,795	5,948	6,018	5,830	5,750	5,509	4,739	5,006	5,573
2545	5,063	5,124	5,112	5,374	5,657	5,781	5,913	6,155	6,293	6,073	5,568	5,236	5,612
2546	5,397	5,774	5,950	6,000	6,058	6,229	6,576	6,923	7,125	6,248	6,220	6,367	6,239
2547	6,730	6,510	6,514	6,669	6,742	6,600	6,600	6,540	6,209	5,940	6,100	5,945	6,425
2548	6,235	6,300	6,300	6,300	6,300	6,300	6,300	6,500	6,452	6,015	5,700	6,030	6,228
2549	6,774	6,979	7,200	7,331	7,500	7,679	9,100	9,464	10,020	10,262	10,567	10,258	8,595
2550	11,367	11,300	11,329	11,447	11,920	12,667	12,700	12,700	12,700	12,700	9,250	9,041	11,593
2551	8,691	8,860	9,862	12,664	10,279	9,293	8,698						9,764

สำนักส่งเสริมการค้าสินค้าเกษตร

1 สิงหาคม 2551

px(รวม)/Tophit/vv/d65

## ราคาข้าวเปลือกเจ้าหน้าปี 5% ตลาดกลางก้านันทรัง/ท่าข้าวลาดยาว

FILE: PX003

หน่วย : บาท/ตัน

ปี	มค.	กพ.	มีค.	เมย.	พค.	มิย.	กค.	สค.	กย.	ตค.	พย.	ธค.	เฉลี่ย
2540	5,085	5,028	5,048	4,891									5,013
2541	7,253	7,494	6,650										7,132
2542	6,271	6,050										4,720	5,680
2543	4,824	4,975											4,783
2544	4,550	4,550	4,550								4,450	4,553	4,531
2545	4,624	4,761	4,650							4,750	4,750	4,700	4,706
2546	4,732	4,750	4,750								4,383	4,530	4,629
2547	4,727										6,090	6,250	5,689
2548	6,404	6,450									6,858	6,850	6,641
2549	6,850	6,850	6,850								6,168	6,250	6,594
2550	6,330	6,389									6,566	6,750	6,509
2551	6,773	7,838											7,306

## ราคาข้าวเปลือกเจ้าหน้าปี 5% ตลาดกลางจังหวัดพิษณุโลก

หน่วย : บาท/ตัน

ปี	มค.	กพ.	มีค.	เมย.	พค.	มิย.	กค.	สค.	กย.	ตค.	พย.	ธค.	เฉลี่ย
2540	5,143	5,134	5,090	4,958	4,875								6,050
2541	6,956	7,350											5,435
2542	6,057	5,668	5,465								4,915	4,725	5,366
2543	4,850	4,958	4,799	4,472							4,715	4,132	4,654
2544	4,186	4,267	4,127								4,328	4,289	4,239
2545	4,405	4,650	4,650	4,650						4,706	4,627	4,475	4,595
2546	4,593	4,646	4,650								4,488	4,406	4,557
2547	4,680										5,775	5,885	5,447
2548	5,975	6,122									6,743	6,725	6,391
2549	6,725	6,725	6,725								5,806	6,000	6,396
2550	6,205	6,250									6,509	6,741	6,426
2551	6,836	8,293											7,565

## ราคาข้าวเปลือกหน้าปี 5 % เฉลี่ยตลาดก้านันทรัง/ท่าข้าวลาดยาวและตลาดกลางจังหวัดพิษณุโลก

หน่วย : บาท/ตัน

ปี	มค.	กพ.	มีค.	เมย.	พค.	มิย.	กค.	สค.	กย.	ตค.	พย.	ธค.	เฉลี่ย
2540	5,114	5,081	5,069	4,925	4,875								6,050
2541	7,105	7,422	6,650										5,435
2542	6,164	5,859	5,465								4,915	4,723	5,425
2543	4,837	4,967	4,799	4,472							4,715	4,341	4,688
2544	4,368	4,409	4,339								4,389	4,421	4,385
2545	4,514	4,706	4,650	4,650						4,728	4,688	4,588	4,646
2546	4,663	4,698	4,700								4,434	4,468	4,593
2547	4,704										5,932	6,068	5,568
2548	6,190	6,286									6,800	6,788	6,516
2549	6,788	6,788	6,788								5,987	6,125	6,495
2550	6,268	6,320									6,538	6,746	6,468
2551	6,805	8,066											7,436

สำนักส่งเสริมการค้าสินค้าเกษตร

## ราคาข้าวเปลือกเจ้านาปรัง ความชื้น 15% ตลาดก้านันทรัง / ทำข้าวลาตยาว

FILE : PX 008

หน่วย : บาท/ตัน

ปี	มค.	กพ.	มีค.	เมย.	พค.	มิย.	กค.	สค.	กย.	ตค.	พย.	ธค.	เฉลี่ย
2540			4,494	4,269	4,389	4,375	4,794	5,125	5,228	5,563	5,500	5,956	4,969
2541	6,575	6,770	6,599	6,681	6,568	7,211	7,281	7,400	7,296	6,495	5,544	5,679	6,675
2542	6,213	5,611	5,368	4,859	4,840	5,200	5,303	5,248	4,997	4,671	4,655	4,797	5,147
2543	4,825		4,659	4,419	4,561	4,674	4,380	4,450	4,025	4,245	4,322	4,385	4,450
2544	4,498	4,492	4,273	4,185	4,250	4,385	4,450	4,160	4,330	4,345	4,344		4,337
2545			4,576	4,606	4,845	4,956	4,750	4,640	4,650	4,681			4,713
2546			4,580	4,550	4,550	4,731	4,902	4,713	4,707	4,603			4,667
2547		4,850	5,065	5,254	5,250	5,250	5,446	5,998	5,906	6,050			5,452
2548			6,365	6,888	6,900	6,882	6,750	6,688	6,983	6,950			6,801
2549			6,850	6,850	6,850	6,850	6,859	6,935	6,408	6,030			6,704
2550			6,243	6,323	6,174	6,233	6,250	6,250	6,250	6,250			6,247
2551			10,423	13,086	12,952	12,522	12,440						12,285

หมายเหตุ : ตั้งแต่เดือนกุมภาพันธ์ 47 เป็นต้นไป เป็นราคาที่ตลาดกลางทำข้าวลาตยาว

## ราคาข้าวเปลือกเจ้านาปรัง ความชื้น 15% ตลาดกลางจังหวัดพิษณุโลก

หน่วย : บาท/ตัน

ปี	มค.	กพ.	มีค.	เมย.	พค.	มิย.	กค.	สค.	กย.	ตค.	พย.	ธค.	เฉลี่ย
2540			4,670	4,100	4,578	4,625	5,060	5,072	5,157	5,570	5,075	5,850	4,976
2541	7,437	7,126	6,231	6,695	6,599	7,267	7,186	7,286	7,148	6,164	5,192	5,488	6,652
2542	6,020	5,560	5,131	4,532	4,714	5,141	5,098	5,070	4,780	4,348	4,552	4,585	4,961
2543	4,740	4,889	4,677	4,316	4,173	4,123	4,080	4,221	3,775	4,192	4,177	4,156	4,293
2544	4,198	4,212	4,050	3,916	4,030	4,225	4,310	4,198	4,298	4,250	4,225	4,303	4,185
2545	4,439	4,617	4,571	4,589	4,610	4,635	4,492	4,410	4,425	4,492			4,528
2546			4,490	4,475	4,586	4,689	4,687	4,578	4,648				4,593
2547		4,740	5,048	5,131	5,317	5,373	5,448	5,670	5,775	5,775			5,364
2548			6,346	6,475	6,475	6,475	6,475	6,475	6,543	6,775			6,505
2549			6,663	6,475	6,475	6,475	6,475	6,475	6,335	5,575			6,369
2550			6,023	6,215	6,285	6,150	6,150	6,150	6,130	6,061			6,146
2551			10,533	13,803	13,642	12,321	12,500						12,560

## ราคาข้าวเปลือกนาปรัง ความชื้น 15% เฉลี่ย ทำข้าวลาตยาวและจังหวัดพิษณุโลก

หน่วย : บาท/ตัน

ปี	มค.	กพ.	มีค.	เมย.	พค.	มิย.	กค.	สค.	กย.	ตค.	พย.	ธค.	เฉลี่ย
2540			4,582	4,185	4,484	4,500	4,927	5,098	5,193	5,567	5,603	5,903	5,004
2541	7,006	6,948	6,415	6,688	6,584	7,239	7,234	7,343	7,208	6,301	5,368	5,583	6,660
2542	6,117	5,586	5,250	4,696	4,777	5,170	5,201	5,159	4,888	4,510	4,604	4,691	5,054
2543	4,787	4,889	4,668	4,368	4,367	4,398	4,230	4,336	3,900	4,218	4,250	4,271	4,390
2544	4,348	4,352	4,162	4,050	4,140	4,305	4,380	4,179	4,314	4,298	4,284	4,303	4,260
2545	4,439	4,617	4,574	4,598	4,728	4,793	4,621	4,525	4,538	4,587			4,602
2546			4,535	4,513	4,568	4,710	4,795	4,646	4,678	4,603			4,631
2547		4,795	5,057	5,193	5,284	5,312	5,447	5,834	5,841	5,913			5,408
2548			6,355	6,682	6,688	6,679	6,613	6,582	6,764	6,863			6,653
2549			6,757	6,663	6,663	6,663	6,667	6,705	6,372	5,803			6,537
2550			6,137	6,268	6,230	6,192	6,200	6,200	6,190	6,156			6,197
2551			10,478	13,445	13,297	12,422	12,470						12,422

สำนักส่งเสริมการค้าสินค้าเกษตร

## ราคาขายส่งข้าวสารเจ้า 100 % ชั้น 2 ตลาดกรุงเทพมหานคร

File : PX006

หน่วย : บาท/100 กก.

ปี	มค.	กพ.	มีค.	เมย.	พค.	มิย.	กค.	สค.	กย.	ตค.	พย.	ธค.	เฉลี่ย
2540	880	863	807	753	795	792	905	864	926	956	933	1,122	883
2541	1,450	1,287	1,156	1,178	1,213	1,324	1,319	1,304	1,270	1,078	941	970	1,208
2542	1,058	987	902	828	854	898	900	886	876	819	851	846	892
2543	858	892	821	770	751	742	716	718	709	766	769	758	773
2544	755	748	729	716	720	740	743	724	729	719	741	752	735
2545	807	825	786	797	833	828	782	767	763	782	776	777	794
2546	824	832	806	807	814	826	806	779	766	741	734	759	791
2547	810	815	904	906	896	896	910	950	930	968	1,005	1,046	920
2548	1,069	1,075	1,087	1,135	1,126	1,123	1,108	1,125	1,131	1,134	1,104	1,112	1,111
2549	1,121	1,143	1,142	1,123	1,136	1,157	1,158	1,138	1,118	1,079	1,042	1,047	1,117
2550	1,074	1,085	1,082	1,052	1,063	1,091	1,073	1,072	1,066	1,078	1,119	1,169	1,085
2551	1,185	1,412	1,738	2,613	2,602	2,192	2,176						1,988

## ราคาขายส่งข้าวสารเจ้า 5% ตลาดกรุงเทพมหานคร

หน่วย : บาท/100 กก.

ปี	มค.	กพ.	มีค.	เมย.	พค.	มิย.	กค.	สค.	กย.	ตค.	พย.	ธค.	เฉลี่ย
2540	838	822	769	710	735	748	852	828	883	923	907	1,090	842
2541	1,401	1,233	1,119	1,140	1,162	1,288	1,254	1,238	1,230	1,043	910	927	1,162
2542	1,022	949	868	799	822	866	873	859	831	780	816	819	859
2543	824	833	767	724	687	689	684	694	679	745	742	731	733
2544	730	724	700	671	675	694	707	696	710	702	714	726	704
2545	785	800	764	773	803	799	758	745	740	751	751	750	768
2546	794	797	782	783	785	795	774	747	739	721	714	732	764
2547	777	778	873	881	871	876	889	925	906	937	979	1,026	893
2548	1,049	1,055	1,066	1,115	1,106	1,103	1,088	1,105	1,107	1,108	1,079	1,088	1,089
2549	1,095	1,119	1,117	1,090	1,106	1,127	1,128	1,108	1,088	1,050	1,013	1,022	1,089
2550	1,050	1,051	1,038	1,018	1,031	1,061	1,039	1,038	1,027	1,051	1,096	1,135	1,053
2551	1,148	1,365	1,696	2,524	2,417	2,105	2,093						1,907

## ราคาขายส่งปลายข้าวขาว A-1เลิศ (ใหม่) ตลาดกรุงเทพมหานคร

หน่วย : บาท/100 กก.

ปี	มค.	กพ.	มีค.	เมย.	พค.	มิย.	กค.	สค.	กย.	ตค.	พย.	ธค.	เฉลี่ย
2540	502	536	552	511	507	514	575	620	669	663	650	798	591
2541	873	798	717	699	698	770	818	888	934	906	782	792	806
2542	794	718	677	618	625	690	724	728	683	604	597	522	665
2543	531	531	520	504	495	486	519	533	540	533	510	515	518
2544	534	524	497	501	522	545	585	589	612	602	541	541	549
2545	581	588	596	595	591	586	580	579	595	642	631	609	598
2546	595	591	570	560	556	584	578	583	584	581	583	600	580
2547	630	665	767	788	807	817	802	821	787	765	805	810	772
2548	829	841	836	838	830	818	813	825	836	846	812	800	827
2549	780	787	783	791	771	771	764	772	791	778	747	775	776
2550	829	870	861	822	800	821	829	847	880	950	996	1,074	882
2551	1,123	1,326	1,570	2,212	1,916	1,554	1,490						1,599

สำนักส่งเสริมการค้าสินค้าเกษตร



## ราคาขายส่งข้าวสารเจ้า 25% ในตลาดกรุงเทพมหานคร

px006-2

หน่วย : บาท/100 กก.

ปี	มค.	กพ.	มีค.	เมษ.	พค.	มิย.	กค.	สค.	กย.	ตค.	พย.	ธค.	เฉลี่ย
2540	746	731	698	581	683	684	775	760	815	837	827	1,008	762
2541	1,265	1,112	1,003	1,006	1,037	1,158	1,162	1,160	1,144	1,003	870	883	1,067
2542	941	868	814	748	758	816	825	820	789	741	767	753	803
2543	759	765	714	675	645	643	640	651	647	700	691	681	684
2544	683	675	648	626	634	655	675	670	684	676	670	680	665
2545	733	748	721	728	749	746	713	704	702	725	723	717	726
2546	746	762	730	729	732	743	735	707	705	689	681	694	721
2547	734	746	844	853	849	854	866	900	875	874	904	965	855
2548	984	994	1,000	1,030	1,021	1,018	1,004	1,020	1,022	1,024	994	1,003	1,009
2549	1,016	1,034	1,032	1,006	993	993	998	983	981	969	948	971	994
2550	998	998	979	953	958	982	979	981	983	998	1,058	1,102	997
2551	1,147	1,350	1,681	2,454	2,402	2,062	2,027						1,875

## ราคาขายส่งข้าวหนึ่ง 100 % ตลาดกรุงเทพมหานคร

หน่วย : บาท/100 กก.

ปี	มค.	กพ.	มีค.	เมษ.	พค.	มิย.	กค.	สค.	กย.	ตค.	พย.	ธค.	เฉลี่ย
2540	809	787	778	740	797	795	921	978	1,055	1,014	985	1,149	901
2541	1,420	1,305	1,103	1,096	1,124	1,268	1,273	1,284	1,265	1,092	764	997	1,166
2542	1,075	976	909	858	882	892	883	915	988	983	1,002	914	940
2543	886	907	863	830	810	811	814	799	752	812	762	763	817
2544	777	730	702	712	735	782	872	857	906	886	803	755	793
2545	793	799	769	761	771	766	751	760	766	790	797	757	773
2546	777	780	762	766	762	784	786	766	760	750	734	726	763
2547	753	787	882	916	933	926	924	995	975	985	1,001	1,037	926
2548	1,057	1,065	1,061	1,132	1,114	1,110	1,090	1,111	1,133	1,133	1,089	1,078	1,098
2549	1,081	1,108	1,108	1,095	1,096	1,123	1,143	1,131	1,124	1,095	1,066	1,057	1,102
2550	1,065	1,065	1,078	1,068	1,062	1,091	1,082	1,078	1,078	1,103	1,175	1,225	1,098
2551	1,248	1,523	1,870	2,751	2,799	2,354	2,344						2,127

สำนักส่งเสริมการค้าสินค้าเกษตร

ราคาขายส่งข้าวเหนียว 10% เมล็ดยาว ตลาดกรุงเทพมหานคร

PX007-2

หน่วย : บาท/100 กก.

ปี	มค.	กพ.	มีค.	เมย.	พค.	มิย.	กค.	สค.	กย.	ตค.	พย.	ธค.	เฉลี่ย
2540	1,098	1,103	1,124	1,117	1,169	1,201	1,394	1,450	1,546	1,531	1,425	1,510	1,306
2541	1,839	1,784	1,666	1,682	1,653	1,605	1,582	1,545	1,526	1,440	1,274	1,225	1,568
2542	1,231	1,108	974	888	901	839	823	881	966	845	894	935	940
2543	930	867	848	919	966	968	1,026	1,020	1,022	1,025	1,025	1,035	971
2544	1,071	1,030	996	986	985	1,020	1,024	996	985	868	895	891	979
2545	946	929	945	968	1,040	1,047	1,079	1,095	1,138	1,141	1,156	1,145	1,052
2546	1,141	1,163	1,165	1,165	1,165	1,166	1,156	1,371	1,391	1,405	1,239	1,260	1,232
2547	1,305	1,279	1,265	1,265	1,244	1,235	1,235	1,224	1,127	1,098	1,135	1,120	1,211
2548	1,147	1,150	1,150	1,150	1,150	1,150	1,150	1,150	1,150	1,150	1,095	1,090	1,140
2549	1,247	1,264	1,270	1,286	1,340	1,399	1,688	1,741	1,837	1,961	2,044	2,010	1,591
2550	2,023	2,040	2,040	2,040	2,115	2,130	2,130	2,248	2,450	2,325	1,718	1,661	2,077
2551	1,488	1,526	1,655	2,141	1,761	1,594	1,503						1,667

ราคาขายส่งปลายข้าวเหนียว A-1 ตลาดกรุงเทพมหานคร

หน่วย : บาท/100 กก.

ปี	มค.	กพ.	มีค.	เมย.	พค.	มิย.	กค.	สค.	กย.	ตค.	พย.	ธค.	เฉลี่ย
2540	842	846	858	852	855	859	924	958	1,018	1,018	1,052	1,007	924
2541	1,148	987	882	912	909	895	873	875	881	868	793	777	900
2542	800	771	746	754	759	754	745	758	824	674	634	595	735
2543	567	563	520	530	549	556	565	558	547	556	564	609	557
2544	731	870	869	891	926	966	952	843	817	790	680	709	837
2545	756	774	810	807	814	795	812	822	831	844	808	853	811
2546	857	858	845	845	845	817	821	863	904	846	848	865	851
2547	882	867	865	885	885	885	885	886	905	858	833	835	873
2548	844	845	865	915	868	865	865	875	875	875	875	905	873
2549	912	983	1,072	1,143	1,145	1,204	1,311	1,384	1,532	1,662	1,704	1,661	1,309
2550	1,640	1,640	1,629	1,590	1,590	1,590	1,557	1,585	1,399	1,231	1,266	1,250	1,497
2551	1,196	1,346	1,476	1,795	1,505	1,319	1,253						1,413

สำนักส่งเสริมการค้าสินค้าเกษตร

## ราคาขายส่งข้าวสารหอมมะลิ 100% ชั้น 2 ในตลาดกรุงเทพมหานคร

PX007-3

หน่วย : บาท/100 กก.

ปี	มค.	กพ.	มีค.	เมย.	พค.	มิย.	กค.	สค.	กย.	ตค.	พย.	ธค.	เฉลี่ย
2540	1,484	1,580	1,754	1,720	1,788	1,891	2,101	2,156	2,080	1,910	1,758	1,936	1,847
2541	2,564	2,386	2,156	2,068	2,088	2,033	1,896	1,810	1,698	1,518	1,422	1,430	1,922
2542	1,454	1,423	1,378	1,348	1,378	1,370	1,476	1,563	1,908	1,850	1,721	1,530	1,533
2543	1,520	1,531	1,543	1,563	1,727	1,840	2,028	2,015	1,983	1,970	1,910	1,887	1,793
2544	1,443	1,345	1,306	1,297	1,227	1,145	1,117	996	952	1,032	1,088	1,031	1,165
2545	1,021	1,053	1,044	1,050	1,105	1,219	1,309	1,311	1,345	1,275	1,278	1,252	1,189
2546	1,359	1,440	1,686	1,811	1,837	1,862	1,855	1,972	2,074	1,888	1,865	1,675	1,777
2547	1,856	1,766	1,760	1,743	1,681	1,606	1,477	1,454	1,379	1,427	1,510	1,510	1,597
2548	1,512	1,540	1,540	1,540	1,523	1,471	1,460	1,502	1,501	1,500	1,468	1,465	1,502
2549	1,465	1,538	1,590	1,590	1,618	1,668	1,809	1,825	1,816	1,804	1,621	1,670	1,668
2550	1,782	1,790	1,790	1,780	1,746	1,747	1,750	1,750	1,750	1,765	1,855	1,955	1,788
2551	2,043	2,227	2,416	3,322	3,214	2,729	2,637						2,655

## ราคาขายส่งปลายข้าวสารหอมมะลิในตลาดกรุงเทพมหานคร

หน่วย : บาท/100 กก.

ปี	มค.	กพ.	มีค.	เมย.	พค.	มิย.	กค.	สค.	กย.	ตค.	พย.	ธค.	เฉลี่ย
2540	518	564	591	591	608	610	645	661	694	677	668	809	636
2541	886	821	768	782	802	823	832	892	945	914	788	800	838
2542	826	822	825	824	827	824	839	812	825	812	712	616	797
2543	601	603	605	611	585	569	591	610	598	622	579	569	595
2544	572	582	624	651	692	757	781	810	802	805	712	685	706
2545	722	704	682	680	671	672	680	697	713	712	697	670	692
2546	636	650	628	605	614	639	642	673	705	704	678	728	659
2547	828	953	1,001	1,037	1,067	995	950	963	850	833	894	887	938
2548	913	909	881	875	868	846	850	907	899	898	869	823	878
2549	800	833	839	828	813	848	869	870	886	866	834	856	845
2550	895	930	925	958	955	993	996	1,008	1,027	1,034	1,116	1,201	1,003
2551	1,263	1,442	1,635	2,298	2,055	1,688	1,700						1,726

สำนักส่งเสริมการค้าสินค้าเกษตร

## ราคาขายส่งข้าวหอมปทุมธานี ตลาดกรุงเทพมหานคร

PX009

หน่วย : บาท/100 กก.

ปี	มค.	กพ.	มีค.	เมย.	พค.	มิย.	กค.	สค.	กย.	ตค.	พย.	ธค.	เฉลี่ย
2547	-	-	-	-	1,111	990	971	1,000	1,162	1,117	1,150	1,150	1,081
2548	1,150	1,150	1,150	1,150	1,150	1,150	1,150	1,180	1,190	1,190	1,190	1,190	1,166
2549	1,209	1,234	1,290	1,290	1,290	1,388	1,481	1,490	1,490	1,487	1,351	1,290	1,358
2550	1,373	1,390	1,368	1,290	1,284	1,280	1,280	1,186	1,170	1,183	1,321	1,388	1,293
2551	1,484	1,749	2,077	2,911	2,754	2,455	2,320						2,250

## ราคาขายส่งปลายข้าวหอมปทุมธานี ตลาดกรุงเทพมหานคร

หน่วย : บาท/100 กก.

ปี	มค.	กพ.	มีค.	เมย.	พค.	มิย.	กค.	สค.	กย.	ตค.	พย.	ธค.	เฉลี่ย
2547	-	-	-	-	901	880	821	840	806	798	844	862	844
2548	882	893	851	845	843	823	820	847	848	848	836	815	846
2549	789	800	817	811	792	809	818	818	826	825	782	793	807
2550	844	891	918	898	886	909	915	928	952	976	1,063	1,133	943
2551	1,202	1,392	1,594	2,232	1,961	1,623	1,642						1,664

## ราคาข้าวเปลือกหอมปทุมธานี ที่โรงสีรับซื้อในส่วนภูมิภาค

หน่วย : บาท/ตัน

ปี	มค.	กพ.	มีค.	เมย.	พค.	มิย.	กค.	สค.	กย.	ตค.	พย.	ธค.	เฉลี่ย
2547	-	-	-	-	-	-	-	-	5,810	5,968	6,220	6,221	6,055
2548	6,417	6,541	6,485	6,500	6,500	6,547	6,550	6,600	6,600	6,626	6,700	6,700	6,564
2549	6,700	6,880	6,800	6,750	6,750	6,780	6,845	7,159	7,050	6,686	6,532	6,521	6,788
2550	7,026	7,400	7,386	7,011	6,617	6,624	6,600	6,600	6,600	6,616	6,991	7,447	6,910
2551	7,582	9,032	11,587	14,450	13,766	10,902	12,650						11,424

สำนักส่งเสริมการค้าสินค้าเกษตร

## มันสำปะหลัง

<b>1. ผลผลิตและความต้องการใช้</b> (ล้านตันหัวมันสด)	ปี 46/47	ปี 47/48	ปี 48/49	ปี 49/50*	ปี 50/51	
ผลผลิตของไทย	21.44	16.94	22.58	26.41	27.39	
พื้นที่เพาะปลูก (ล้านไร่)	6.61	6.16	6.69	7.13	7.30	
<b>2. ต้นทุนการผลิตหัวมันสด (บาท/กก.)</b>	0.88	0.92	0.84	0.85		
<b>3. ราคา (บาท/กก.)</b>	ปี 46/47	ปี 47/48	ปี 48/49	ปี 49/50	มิ.ย.51	ก.ค.51
หัวมันสดคณะกรรมการขายได้	0.80	1.33	1.29	1.21	2.00	1.93
หัวมันสดเชื้อแป้ง 25% จ.นครราชสีมา	1.06	1.50	1.29	1.33	1.98	1.97
มันเส้น FOB (US\$/ตัน)	87.50	112.25	112.46	122.0	189.21	189.00
แป้งมัน FOB (US\$/ตัน)	181.66	232.50	245.00	271.0	388.97	368.70
<b>4. การส่งออก (ล้านตันผลิตภัณฑ์)</b>	ปี 46/47	ปี 47/48	ปี 48/49	ปี 49/50	ปี 50/51	
มันเส้น	2.62	2.63	3.51	2.86	0.35	
มันอัดเม็ด	2.73	0.40	0.22	1.65	0.52	
แป้งดิบ	1.13	0.98	1.48	1.47	0.36	
แป้งแปรรูป	0.61	0.63	0.60	0.47	0.12	
กากมัน	0.18	0.34	0.28	0.43	0.10	
รวม	7.27	4.98	6.09	6.88	1.45	

### 5. นโยบายและมาตรการ ปี 2549/50

คณะกรรมการ คชก. ได้มีมติเมื่อวันที่ 2 พฤศจิกายน 2549 เห็นชอบมาตรการแทรกแซงตลาดมันสำปะหลัง ปี 2549/50 ด้วยการรับจำนำหัวมันสำปะหลังสดจากเกษตรกร ปริมาณการรับจำนำหัวมันสำปะหลังสดรวม 7.5 ล้านตัน เพื่อแปรรูปเป็นมันเส้นและแป้งมันสำปะหลัง ระยะเวลาการรับจำนำเดือนพฤศจิกายน 2549 – เมษายน 2550 กำหนดราคารับจำนำมันสำปะหลังสด เชื้อแป้ง 25% ณ จุดรับจำนำเป็นขั้นบันไดเดือนพฤศจิกายน 2549 กก.ละ 1.25 บาท เพิ่มขึ้นเดือนละ 0.05 บาท เป็น กก.ละ 1.50 บาท ในเดือนเมษายน 2550

การดำเนินการ เปิดจุดรับจำนำแล้ว 180 ราย โดยเป็น ลานมัน 166 รายใน 22 จังหวัดและโรงแป้ง 14 โรง ใน 7 จังหวัด เกษตรกรนำผลผลิตมาจำนำรวม 1,141,265 ตัน แปรรูปเป็นมันเส้น 286,131.503 ตัน แป้งมัน 104,631.324 ตัน

	หัวมันสด (30 ต.ค.50)	มันเส้น (ตัน)	แป้งมัน (ตัน)
1. ผลการรับจำนำ	1,141,265	286,131.503	104,631.324
2. ใถ่ถอน		2,885.673	5,045.918
3. คงเหลือก่อนจำหน่าย		283,245.830	99,585.406
4. จำหน่าย ครั้งที่ 1 21 มิ.ย.50		96,138.409	51,976.357
5. จำหน่าย ครั้งที่ 2 23 ก.ค.50		122,351.081	17,381.329
6. จำหน่าย ครั้งที่ 3 5 ก.ย.50		64,756.340	30,227.721

## 6. นโยบายและมาตรการ ปี 2550/51

คณะกรรมการ คชก. ได้มีมติเมื่อวันที่ 8 พฤศจิกายน 2550 เห็นชอบมาตรการแทรกแซงตลาดมันสำปะหลัง ปี 2550/51 อย่างเป็นระบบ รวม 3 มาตรการ ดังนี้

**6.1 มาตรการแทรกแซง** ด้วยการรับจำนำหัวมันสำปะหลังสดจากเกษตรกร ปริมาณ 5 ล้านตัน เพื่อแปรรูปเป็นมันเส้นและแป้งมัน โดยมีเงื่อนไขรับจำนำจากเกษตรกรไม่เกินรายละ 250 ตัน หรือวงเงินไม่เกินรายละ 350,000 บาท ระยะเวลารับจำนำ เดือนมกราคม-เมษายน 2551 กำหนดราคารับจำนำมันสำปะหลังสด เชื้อแป้ง 25% เป็นขั้นบันไดเดือนมกราคม 2551 กก.ละ 1.70 บาท เพิ่มขึ้นเดือนละ 0.05 บาท เป็นก.ก.ละ 1.85 บาทในเดือนเมษายน 2551

**6.2 มาตรการเร่งระบายส่งออกผลิตภัณฑ์มันสำปะหลัง** เห็นชอบให้กรมการค้าต่างประเทศ (1) วางแผนและเร่งหาตลาดส่งออกผลิตภัณฑ์มันสำปะหลัง (2) จัดระบบส่งออกผลิตภัณฑ์มันสำปะหลัง

**6.3 มาตรการจัดระบบพิเศษเฉพาะพื้นที่** เห็นชอบให้ขยายดำเนินโครงการจัดระบบพิเศษเฉพาะพื้นที่มันสำปะหลังปี 2550/51 ในเขตภาคเหนือตอนล่าง อ.ชาณุวรลักษบุรี (จ.กำแพงเพชร) และเขตภาคตะวันออก อ.วังสมบูรณ์ (จ.สระแก้ว) โดยผู้เข้าร่วมโครงการใช้เงินกู้ยืมจาก ธ.ก.ส. และ ธ.กรุงไทย เป็นเงินทุนหมุนเวียน ดำเนินกิจกรรมการตลาด ระยะเวลาโครงการ ก.พ. 50 – มิ.ย. 55

## 7. สถานการณ์ ปี 2550/51

### 7.1 ในประเทศ

ผลผลิตฤดูกาลผลิต ปี 50/51 ออกสู่ตลาดใกล้หมดแล้ว สำหรับผลผลิตปี 2551/52 จากประมาณการผลผลิตของสำนักงานเศรษฐกิจการเกษตรมีปริมาณ 28.67 ล้านตันหัวมันสด เพิ่มขึ้นจากปีที่ผ่านมา ร้อยละ 4.67 คาดว่าจะเริ่มออกสู่ตลาดในเดือน ต.ค. 51 และจะออกสู่ตลาดมากในช่วงเดือน พย. 51 – มี.ค.52 ขณะนี้ราคาซื้อขายหัวมันสดเคลื่อนไหวอยู่ในเกณฑ์สูง โดยราคาซื้อขาย ณ โรงแป้ง (เชื้อแป้ง 25%) จ.นครราชสีมา ราคาส่งเฉลี่ย กก.ละ 1.97 บาท ราคา ณ ลานมัน (ชนิดคละ) เฉลี่ย กก.ละ 1.93 บาท

### 7.2 ต่างประเทศ

การส่งออกผลิตภัณฑ์มันของไทย ช่วงเดือน ม.ค.- มิ.ย.51 มันเส้น 0.865 ล้านตัน มูลค่า 4,755 ล้านบาท ลดลงจากช่วงเดียวกันของปี 50 (ม.ค. - มิ.ย.) ร้อยละ 142 มันอัดเม็ด 1.247 ล้านตัน มูลค่า 6,700 ล้านบาท เพิ่มขึ้นจากช่วงเดียวกันของปี 50 (ม.ค.- มิ.ย.) ร้อยละ 50 แป้งมัน 1.006 ล้านตัน มูลค่า 14,022 ล้านบาท เพิ่มขึ้นจากช่วงเดียวกันของปี 50 (ม.ค.- มิ.ย.) ร้อยละ 4.37 ในวงการค้ารายงานว่าการส่งออกชะลอตัว โดยมันเส้นมีการสั่งซื้อจากจีนน้อยลง เนื่องจากราคาของไทยอยู่ในเกณฑ์สูง มันอัดเม็ดไม่มีการสั่งซื้อจาก EU แต่มีตลาดใหม่ที่มีการสั่งซื้อมาก (เกาหลีใต้) สำหรับแป้งมันมีการสั่งซื้อจากอินโดนีเซีย ได้หัววัน ญี่ปุ่นน้อยลง เนื่องจากประเทศคู่ค้าเสนอซื้อราคาต่ำ

สำนักส่งเสริมการค้าสินค้าเกษตร

สิงหาคม 2551

Agri\_2311กษฯ F : ๖๖๓๕๐๖๕๐๑

## ราคามันสำปะหลังและผลิตภัณฑ์

Agri\_24 ภัยธรรมชาติเดือน50 F ราคาปี

	ต.ค.	พ.ย.	ธ.ค.	ม.ค.	ก.พ.	มี.ค.	เม.ย.	พ.ค.	มิ.ย.	ก.ค.	ส.ค.	ก.ย.	เฉลี่ย
<b>1. ราคาหัวมันสดเกษตรกรขายได้ : สำนักงานเศรษฐกิจการเกษตร</b>													
2543/44	0.56	0.64	0.67	0.67	0.66	0.68	0.69	0.83	0.99	1.06	1.03	0.93	0.69
2544/45	0.93	0.99	0.99	1.03	1.05	1.11	1.16	1.12	1.06	1.02	1.04	0.98	1.05
2545/46	0.91	0.94	0.97	0.93	0.94	0.93	0.93	0.92	0.91	0.88	0.82	0.81	0.93
2546/47	0.77	0.79	0.82	0.82	0.76	0.74	0.80	0.83	0.98	1.00	1.06	1.09	0.80
2547/48	1.04	1.10	1.20	1.30	1.39	1.48	1.47	1.40	1.30	1.30	1.40	1.30	1.33
2548/49	1.21	1.27	1.40	1.37	1.38	1.36	1.30	0.99	0.99	0.96	0.94	0.94	1.29
2549/50	0.87	1.00	1.13	1.12	1.16	1.23	1.21	1.25	1.35	1.52	1.72	1.79	1.28
2550/51	1.72	1.62	1.82	1.99	2.09	2.20	2.23	2.13	2.00	1.93			1.97
<b>2. ราคาหัวมันสดเชื้อแป้ง 25% จ.นครราชสีมา</b>													
2543/44	0.72	0.74	0.83	0.83	0.82	0.84	0.88	1.03	1.14	1.30	1.30	1.24	0.97
2544/45	1.16	1.18	1.18	1.16	1.17	1.27	1.33	1.31	1.32	1.26	1.16	1.14	1.22
2545/46	1.06	1.06	1.16	1.02	1.05	0.98	1.02	1.00	0.97	0.96	0.96	0.93	1.01
2546/47	0.91	0.95	1.02	0.99	0.95	0.96	1.04	1.13	1.18	1.21	1.21	1.17	1.06
2547/48	1.12	1.20	1.29	1.49	1.53	1.59	1.65	1.68	1.68	1.65	1.54	1.52	1.50
2548/49	1.45	1.46	1.52	1.43	1.41	1.32	1.27	1.18	1.17	1.12	1.06	1.06	1.29
2549/50	1.06	1.15	1.18	1.18	1.21	1.28	1.33	1.47	1.59	1.69	1.74	1.85	1.39
2550/51	1.87	1.81	1.91	2.06	2.22	2.33	2.33	2.18	1.98	1.97			2.07
<b>3. ราคาส่งออก เอฟ.โอ.บี.มันเส้น</b>													
2543/44	-	-	-	-	-	-	-	-	-	-	-	-	-
2544/45	-	-	-	-	-	2.98	3.03	3.03	3.06	3.04	3.11	3.07	3.05
2545/46	2.96	2.93	2.89	2.81	2.82	2.85	2.90	2.90	2.82	2.83	2.82	2.82	2.86
2546/47	2.81	2.90	2.96	2.84	2.72	2.63	2.90	3.11	3.33	3.54	3.80	3.80	3.11
2547/48	3.29	3.29	3.40	3.76	4.00	4.36	4.46	4.51	4.73	4.83	4.76	4.73	4.18
2548/49	4.56	4.35	4.21	4.02	4.04	3.75	3.86	3.95	4.35	4.37	4.25	4.25	4.16
2549/50	4.22	3.94	4.20	3.96	3.97	3.96	3.93	4.28	4.39	4.63	4.94	5.24	4.31
2550/51	5.56	5.26	5.48	5.54	5.68	5.76	5.92	5.93	5.91	6.12			5.72
<b>4. ราคาส่งออก เอฟ.โอ.บี.แป้งมัน</b>													
2543/44	6.44	6.53	6.65	6.66	6.58	7.32	7.74	8.06	8.34	8.51	8.15	7.75	7.39
2544/45	7.75	7.80	7.62	7.83	7.96	8.42	8.76	8.53	8.03	7.52	7.71	7.46	7.95
2545/46	7.47	7.55	7.55	7.67	7.79	7.77	7.66	7.29	7.06	6.87	6.87	6.64	7.35
2546/47	6.52	6.65	7.11	6.91	6.61	6.89	7.16	7.68	7.82	7.84	7.95	7.95	7.26
2547/48	7.93	7.83	7.88	8.88	9.42	10.44	11.21	11.10	11.40	11.21	9.64	9.51	9.70
2548/49	9.47	9.19	9.30	8.97	9.01	8.32	8.49	8.32	8.39	8.23	7.77	7.73	8.60
2549/50	7.89	8.45	8.55	8.94	8.97	8.36	9.00	10.13	10.74	10.97	11.13	11.35	9.54
2550/51	11.99	11.58	11.98	12.12	12.66	13.39	13.59	13.07	12.63	12.24			12.53

ที่มา : สำนักงานเศรษฐกิจการเกษตร , กรมการค้าภายใน , สมาคมการค้ามันสำปะหลังไทย

## ปริมาณการส่งออกมันสำปะหลัง

	ต.ค.	พ.ย.	ธ.ค.	ม.ค.	ก.พ.	มี.ค.	เม.ย.	พ.ค.	มิ.ย.	ก.ค.	ส.ค.	ก.ย.	รวม
หน่วย : ตัน													
<b>1. ปริมาณการส่งออกมันเส้น</b>													
2543/44	9,310	39,52	89	19,958	101,59	26,284	60,174	85,586	48,234	301,956	256,264	107,223	915,220
2544/45	36,866	10,080	70,804	108,895	167,816	70,205	163,913	153,604	52,746	139,801	154,008	168,695	1,297,434
2545/46	12,000	54,835	122,515	124,015	312,651	75,228	376,459	126,398	105,678	87,865	172,496	37,904	1,608,042
2546/47	46,915	92,409	258,108	328,407	171,706	157,904	226,123	211,811	427,336	221,686	278,619	202,177	2,623,202
2547/48	115,748	219,937	244,532	156,113	197,141	313,386	214,612	336,599	180,921	282,829	217,839	147,369	2,627,027
2548/49	136,728	273,082	316,322	294,264	407,051	283,804	171,660	258,455	313,228	486,538	258,133	306,519	3,505,784
2549/50	342,132	322,559	376,015	618,400	471,790	264,246	191,913	276,728	266,874	190,478	142,264	844,518.85	3,547,850
2550/51	34,285	88,971	227,417	155,375	223,935	226,306	135,789	42,474	81,263				1,215,816
<b>2. ปริมาณการส่งออกแป้งมันดิบ</b>													
2543/44	91,317	102,577	100,613	91,048	96,617	78,061	62,317	64,637	58,491	48,049	75,586	71,348	940,661
2544/45	78,258	68,603	69,980	72,530	81,931	73,639	61,605	50,938	44,423	58,701	71,978	76,532	809,118
2545/46	88,302	93,664	75,146	106,524	108,849	104,626	97,088	71,693	70,054	66,297	71,929	90,960	1,045,132
2546/47	107,470	93,318	95,245	105,007	98,104	104,317	86,566	98,526	95,259	78,603	78,950	86,183	1,127,547
2547/48	102,786	91,678	88,689	66,634	70,098	87,556	74,581	66,437	72,005	62,656	75,018	121,694	979,833
2548/49	121,710	109,907	88,681	119,783	130,847	133,447	116,149	115,639	126,303	119,528	158,416	136,690	1,477,100
2549/50	175,912	183,936	155,158	144,803	148,018	165,281	150,681	112,611	94,718	80,061	96,531	118,338	1,626,048
2550/51	120,170	110,850	132,230	114,032	229,048	138,746	89,023	94,437	101,393				1,129,929
<b>3. ปริมาณการส่งออกแป้งมันแปรรูป</b>													
2543/44	29,927	37,463	26,171	33,571	25,865	43,475	27,487	40,771	33,108	33,168	36,409	35,262	402,678
2544/45	35,759	42,813	34,041	38,408	29,786	40,559	41,079	44,292	36,904	39,512	32,680	37,523	453,356
2545/46	38,217	41,732	37,744	42,820	38,708	48,157	52,384	49,493	37,609	41,982	36,915	46,012	511,773
2546/47	42,095	42,209	47,131	45,083	51,189	53,509	61,390	53,635	55,170	47,928	53,435	58,410	611,184
2547/48	60,540	53,245	59,571	51,801	42,143	53,474	60,525	63,277	46,155	46,330	42,275	47,732	627,068
2548/49	45,758	50,978	46,046	45,621	48,813	65,884	45,164	61,049	43,391	49,570	47,470	52,430	602,174
2549/50	56,268	66,497	59,760	33,981	33,802	40,365	34,101	48,120	45,854	34,932	39,654	33,623	526,957
2549/50	46,829	42,352	35,327	33,760	39,408	44,640	39,621	44,461	36,824				363,222

ที่มา : กรมศุลกากร

## ราคาหัวมันสดเชื้อแป้ง 25% ณ โรงงานแป้งมันสำปะหลัง ปี 2543/44 - 2550/51

ปีการผลิต	ต.ค.	พ.ย.	ธ.ค.	ม.ค.	ก.พ.	มี.ค.	เม.ย.	พ.ค.	มิ.ย.	ก.ค.	ส.ค.	ก.ย.	เฉลี่ย
<b>1. จังหวัดนครราชสีมา</b>													
ปี 2540/41	1.24	1.58	1.94	2.28	2.15	2.15	2.20	1.80	1.46	1.28	1.35	1.10	1.71
ปี 2541/42	1.28	1.35	1.10	0.98	1.04	1.07	1.07	1.00	0.91	0.89	0.80	0.77	1.02
ปี 2542/43	0.78	0.85	0.90	0.82	0.79	0.79	0.83	0.83	0.80	0.84	0.79	0.73	0.81
ปี 2543/44	0.72	0.74	0.83	0.83	0.82	0.84	0.88	1.03	1.14	1.30	1.30	1.24	0.97
ปี 2544/45	1.16	1.18	1.18	1.16	1.17	1.27	1.33	1.31	1.32	1.26	1.16	1.14	1.22
ปี 2545/46	1.06	1.06	1.16	1.02	1.05	0.98	1.02	1.00	0.97	0.96	0.96	0.93	1.01
ปี 2546/47	0.91	0.95	1.02	0.99	0.95	0.96	1.04	1.13	1.18	1.21	1.21	1.17	1.06
ปี 2547/48	1.12	1.20	1.29	1.49	1.53	1.59	1.65	1.68	1.68	1.65	1.54	1.52	1.50
ปี 2548/49	1.45	1.46	1.52	1.43	1.41	1.32	1.27	1.18	1.17	1.12	1.06	1.06	1.29
ปี 2549/50	1.06	1.15	1.18	1.18	1.21	1.28	1.33	1.47	1.59	1.69	1.74	1.85	1.39
ปี 2550/51	1.87	1.81	1.91	2.06	2.22	2.33	2.33	2.18	1.98	<b>1.97</b>			2.07
<b>2. จังหวัดกาฬสินธุ์</b>													
ปี 2540/41	1.26	1.37	1.66	1.70	1.83	1.90	1.88	1.64	1.38	1.22	1.24	1.18	1.52
ปี 2541/42	1.22	1.24	1.18	0.94	0.98	0.99	1.03	0.98	0.84	0.79	0.73	0.57	0.96
ปี 2542/43	0.62	0.74	0.88	0.89	0.83	0.79	0.80	0.75	0.72	0.69	0.65	0.62	0.75
ปี 2543/44	0.61	0.65	-	0.70	0.74	0.76	0.80	0.92	1.05	1.18	1.02	1.05	0.86
ปี 2544/45	1.08	1.08	1.13	1.15	1.19	1.24	1.25	1.25	1.23	1.14	1.04	0.92	1.14
ปี 2545/46	0.94	1.02	1.07	1.07	1.07	1.05	1.05	1.00	0.96	0.89	0.86	0.82	0.98
ปี 2546/47	0.80	0.86	0.99	0.96	0.86	0.86	0.90	0.94	1.11	1.05	1.05	1.07	0.95
ปี 2547/48	1.13	1.16	1.17	1.27	1.40	1.56	1.63	1.67	1.64	1.47	1.23	1.23	1.38
ปี 2548/49	1.25	1.28	1.28	1.48	1.48	1.44	1.25	1.16	1.08	1.03	0.95	0.89	1.21
ปี 2549/50	0.91	1.08	1.23	1.22	1.24	1.27	1.31	1.38	1.48	1.73	1.78	1.77	1.37
ปี 2550/51	1.77	1.78	1.88	1.96	2.14	2.33	2.33	2.22	1.88	<b>1.82</b>			2.01
<b>3. จังหวัดชลบุรี</b>													
ปี 2540/41	1.22	1.42	1.60	1.77	1.75	-	-	1.42	1.25	1.02	1.08	0.93	1.35
ปี 2541/42	1.02	1.08	0.93	0.98	0.96	1.04	1.03	0.98	0.82	0.71	0.68	0.69	0.91
ปี 2542/43	0.69	0.71	0.76	0.71	0.66	0.65	0.70	0.71	0.71	0.72	0.72	0.69	0.70
ปี 2543/44	0.65	0.66	0.72	0.76	0.80	0.81	0.85	0.94	1.06	1.23	1.16	1.16	0.90
ปี 2544/45	1.10	1.15	1.16	1.13	1.14	1.14	1.23	1.22	1.14	1.00	1.00	1.02	1.12
ปี 2545/46	1.00	1.02	1.09	1.07	1.05	0.99	0.99	0.96	0.93	0.90	0.90	0.89	0.98
ปี 2546/47	0.87	0.87	0.95	0.92	0.83	0.86	0.99	1.05	1.12	1.14	1.20	1.23	1.00
ปี 2547/48	1.18	1.20	1.30	1.37	1.49	1.63	1.72	1.57	1.56	1.53	1.51	1.43	1.46
ปี 2548/49	1.40	1.44	1.53	1.46	1.37	1.34	1.26	1.19	1.19	1.16	1.06	1.04	1.29
ปี 2549/50	1.05	1.24	1.26	1.32	1.30	1.33	1.40	1.50	1.67	1.74	1.74	1.85	1.45
ปี 2550/51	1.91	1.91	2.02	2.20	2.10	2.28	2.43	2.35	2.09	<b>1.93</b>			2.12
<b>4. เฉลี่ย 3 จังหวัด</b>													
ปี 2540/41	1.24	1.46	1.73	1.92	1.91	2.03	2.04	1.62	1.36	1.17	1.22	1.07	1.56
ปี 2541/42	1.17	1.22	1.07	0.97	0.99	1.03	1.04	0.99	0.86	0.80	0.74	0.68	0.96
ปี 2542/43	0.70	0.77	0.85	0.81	0.76	0.74	0.78	0.76	0.74	0.75	0.72	0.68	0.75
ปี 2543/44	0.66	0.68	0.78	0.76	0.79	0.80	0.84	0.96	1.08	1.24	1.16	1.15	0.91
ปี 2544/45	1.11	1.14	1.16	1.15	1.17	1.22	1.27	1.26	1.23	1.13	1.07	1.03	1.16
ปี 2545/46	1.00	1.03	1.11	1.05	1.06	1.01	1.02	0.99	0.95	0.92	0.91	0.88	0.99
ปี 2546/47	0.86	0.89	0.99	0.96	0.88	0.89	0.98	1.04	1.14	1.13	1.15	1.16	1.01
ปี 2547/48	1.14	1.19	1.25	1.38	1.47	1.59	1.67	1.64	1.63	1.55	1.43	1.39	1.44
ปี 2548/49	1.37	1.39	1.44	1.46	1.42	1.37	1.26	1.18	1.15	1.10	1.38	1.45	1.33
ปี 2549/50	1.01	1.16	1.22	1.24	1.25	1.29	1.35	1.45	1.58	1.72	1.75	1.82	1.40
ปี 2550/51	1.85	1.83	1.94	2.07	2.15	2.31	2.36	2.25	1.98	<b>1.91</b>			2.07



**ยางพารา**

<b>1. ผลผลิตและความต้องการใช้</b>		<b>ปี 2547</b>	<b>ปี 2548</b>	<b>ปี 2549</b>	<b>ปี 2550</b>	<b>ปี 2551</b>
						(ประมาณการ)
ผลผลิตโลก	(ล้านตัน)	8.75	8.88	9.67	9.68	9.75
การใช้ของโลก	(ล้านตัน)	8.71	9.08	9.22	9.67	9.95
ผลผลิตไทย	(ล้านตัน)	2.98	2.99	3.07	3.02	3.19
การใช้ภายในประเทศ	(ล้านตัน)	0.32	0.34	0.32	0.35	0.36
ปริมาณส่งออก	(ล้านตัน)	3.02	2.95	3.06	2.966	1.397
มูลค่าส่งออก	(ล้านบาท)	137,604	148,868	205,361	194,356	107,625

(มี.ย.51)

ที่มา : IRSG , สำนักงานเศรษฐกิจการเกษตร, กรมศุลกากร

<b>2. ต้นทุน (บาท/กก.)</b>	<b>31.80</b>	<b>34.14</b>	<b>32.55</b>	<b>33.87</b>	<b>33.87</b>
<b>3. ราคา (บาท/กก.)</b>					
ยางแผ่นดิบชั้น 3 (เกษตรกรขายได้)	44.61	52.19	68.18	68.97	99.68
ยางแผ่นรมควันชั้น 3 (เอฟ. โอ. บี.ท่าเรือกรุงเทพฯ)	51.51	60.34	80.03	78.09	107.76
ยางแผ่นรมควันชั้น 3 (ซื้อขายล่วงหน้า ตลาดสิงคโปร์)	51.01	59.72	78.71	77.90	105.46

**4. สภาพปัญหาและการแก้ไขปัญหา**

4.1 ในช่วงที่ผ่านมา (ปี 2535 – ปี 2544) ได้เกิดปัญหาราคายางพาราดกดต่ำ กระทรวงเกษตรฯ โดยองค์การสวนยาง (อสย.) ได้แทรกแซงตลาดอย่างต่อเนื่อง โดยใช้เงินกู้จากธนาคารกรุงไทยรวมประมาณ 21,000 ล้านบาท เพื่อใช้หมุนเวียนรับซื้อยาง และเกิดภาวะขาดทุนในการดำเนินการประมาณ 15,000 ล้านบาท

4.2 ได้มีการจัดตั้งบริษัทร่วมทุนยาง 3 ประเทศ (ไทย อินโดนีเซีย และมาเลเซีย) มีวัตถุประสงค์เพื่อรักษาเสถียรภาพราคายาง ซึ่งเป็นที่คาดว่าจะทำให้ราคายางเคลื่อนไหวอยู่ในเกณฑ์สูงอย่างยั่งยืน และประเทศผู้ผลิตมีอำนาจต่อรองและการจัดการด้านการตลาด ทั้งนี้ กรม.ได้มีมติ (28 เม.ย.46) เห็นชอบให้จัดสรรเงิน 100 ล้านเหรียญสหรัฐ หรือ 4,400 ล้านบาท ใช้จ่ายลงทุนในบริษัทร่วมทุนฯ

4.3 กรม.ได้มีมติ (25 กค.49) เห็นชอบการแก้ไขปัญหายางพาราจังหวัดชายแดนภาคใต้ตามที่สำนักงานสภาพความมั่นคงแห่งชาติเสนอโดยขยายระยะเวลาโครงการตลาดกลางยางพาราเคลื่อนที่ระดับอำเภอใน 3 จังหวัดชายแดนภาคใต้ (ปัตตานี ยะลา และนราธิวาส) และให้ชะลอการขอดำเนินการจัดตั้งตลาดกลางยางพาราจังหวัดยะลาไว้ก่อน

## 5. สถานการณ์ปัจจุบัน

### 5.1 สถานการณ์ตลาดโลก

ผลผลิตยางธรรมชาติของโลกปี 2551 มีประมาณ 9.75 ล้านตัน เพิ่มขึ้นจากปี 2550 จำนวน 0.07 ล้านตัน หรือคิดเป็นร้อยละ 0.97 เนื่องจากการขยายพื้นที่ปลูกยางในเอเชีย ได้แก่ อินโดนีเซีย อินเดี และเวียดนาม ส่วนการใช้ยางธรรมชาติของโลก ประมาณ 9.95 ล้านตัน เพิ่มขึ้นจากปีที่ผ่านมา 0.28 ล้านตัน หรือคิดเป็นร้อยละ 2.89 เนื่องจากความต้องการใช้ในอุตสาหกรรมยานยนต์ขยายตัวเพิ่มขึ้น

### 5.2 สถานการณ์ภายในประเทศ

1) ราคายางแผ่นรมควันชั้น 3 (RSS 3 F.O.B. กรุงเทพฯ) ในเดือนกรกฎาคม 2551 มีราคาเฉลี่ย กิโลกรัมละ 107.76 บาท ปรับตัวลดลงจากเดือนที่ผ่านมาที่ราคาเฉลี่ยกิโลกรัมละ 109.78 บาท ลดลงร้อยละ 1.81 แต่เทียบกับระยะเดียวกันของปี 2550 ราคาสูงกว่าร้อยละ 52.87

2) ราคายางแผ่นดิบชั้น 3 ณ ตลาดกลางหาดใหญ่ การเคลื่อนไหวของราคามีทิศทางเดียวกันกับยาง RSS 3 โดยในเดือนกรกฎาคม 2551 มีราคาเฉลี่ยกิโลกรัมละ 100.98 บาท ปรับตัวลดลงจากเดือนที่ผ่านมาที่ราคาเฉลี่ยกิโลกรัมละ 102.23 บาท ลดลงร้อยละ 1.22 แต่เทียบกับระยะเดียวกันของปี 2550 ราคาสูงกว่าร้อยละ 58.60

3) ราคายางแผ่นดิบชั้น 3 ที่เกษตรกรขายได้ เฉลี่ยกิโลกรัมละ 99.68 บาท สูงขึ้นจากเดือนที่ผ่านมาที่ราคาเฉลี่ยกิโลกรัมละ 96.05 บาท สูงขึ้นร้อยละ 3.785 และเทียบกับระยะเดียวกันของปี 2550 ราคาสูงกว่าร้อยละ 60.88 อย่างไรก็ตาม ราคาในตั้งแต่ช่วงกลาง-ปลายเดือนมีแนวโน้มลดลงเป็นลำดับ

สาเหตุที่ราคาลดลง เนื่องจากความต้องการใช้ยางของอุตสาหกรรมยางล้อชะลอตัว เพราะ

1. ยอดขายรถยนต์ในสหรัฐลดลงอันเป็นผลจากเศรษฐกิจสหรัฐที่ชะลอตัว
2. ปริมาณการผลิตรถยนต์ของญี่ปุ่นและอีกหลายประเทศในยุโรปมีแนวโน้มปรับตัวลดลง สาเหตุจากราคาน้ำมันและราคายางที่เคลื่อนไหวในระดับสูง
3. แนวโน้มราคายางตลาดล่วงหน้าได้เกี่ยวปรับตัวลดลง สาเหตุจากการเทขายทำกำไรของนักลงทุน เนื่องจากเงินดอลลาร์สหรัฐอ่อนค่า และเงินเยนผันผวน

4. การนำเข้ายางธรรมชาติของจีนชะลอตัวลง เนื่องจากปริมาณยางที่นำเข้าในช่วง 6 เดือนแรกของปี 2551 อยู่ที่ระดับ 830,000 ตัน เพิ่มขึ้นร้อยละ 16.4 เทียบกับช่วงเดียวกันของปี 2550

5. สต็อกยางของจีนเพิ่มขึ้นมีจำนวน 22,145 ตัน ณ วันที่ 28 กรกฎาคม จากเดือนมิถุนายน ณ วันที่ 27 มิถุนายน มีจำนวน 17,225 ตัน

6. ผลผลิตออกสู่ตลาดมากขึ้น เนื่องจากสภาพอากาศของไทยมีฝนตกลดลง ซึ่งเอื้อต่อการกรีดยางของเกษตรกรเพิ่มขึ้น ซึ่งที่ผ่านมาจะออกสู่ตลาดมากขึ้นในเดือนกรกฎาคมและสิงหาคม จึงส่งผลต่อความต้องการซื้อชะลอลง

สำนักส่งเสริมการค้าสินค้าเกษตร  
กรมการค้าภายใน  
สิงหาคม 2551

## ราคายางพาราภายในประเทศและต่างประเทศ

หน่วย : บาท/กก.

ปี	มค.	กพ.	มีค.	เมย.	พค.	มิย.	กค.	สค.	กย.	ตค.	พย.	ธค.	เฉลี่ย
<b>1. ราคายางแผ่นดิบชั้น 3 ที่เกษตรกรขายได้</b>													
									ที่มา : สำนักงานเศรษฐกิจการเกษตร				
2545	20.15	22.58	23.60	23.32	24.25	29.90	28.82	30.15	32.35	30.00	29.97	30.16	27.10
2546	32.43	34.82	38.60	36.52	35.23	36.92	35.59	36.94	38.37	43.45	42.94	39.76	37.63
2547	41.41	41.85	44.57	45.94	47.63	49.72	46.06	44.54	44.68	45.53	43.44	39.94	44.61
2548	39.14	41.99	43.50	44.68	46.52	52.22	59.75	58.21	61.47	61.93	56.30	60.57	52.19
2549	65.28	69.79	71.96	73.50	81.22	93.45	82.76	69.98	55.71	57.12	47.98	49.47	68.19
2550	63.06	72.22	68.17	71.41	73.07	70.80	61.96	63.64	65.44	69.80	74.79	73.30	68.97
2551	77.36	80.99	79.30	80.84	85.16	96.05	99.68	93.13	(1-15 ส.ค.51)				
<b>2. ราคายางแผ่นดิบชั้น 3 ตลาดภาคใหญ่</b>													
									ที่มา : สถาบันวิจัยยาง				
2545	21.79	23.96	25.63	25.95	26.90	34.52	30.83	32.35	34.08	31.90	32.04	31.57	29.29
2546	37.83	37.30	41.17	40.89	38.40	41.21	39.17	39.28	41.93	48.32	45.44	43.02	41.16
2547	42.93	44.06	47.25	49.09	50.53	52.10	47.40	46.28	46.35	47.32	44.89	42.94	46.76
2548	42.94	42.68	45.71	48.01	47.77	58.17	66.76	62.91	69.89	70.12	60.00	66.36	56.78
2549	68.90	73.47	75.20	67.98	88.89	97.58	84.92	73.17	68.73	60.54	51.02	54.99	72.12
2550	67.50	75.04	72.24	75.33	76.87	72.43	63.67	69.38	67.92	73.29	78.46	76.42	72.38
2551	79.97	83.61	81.83	83.82	92.30	102.23	100.98	98.02	(1-15 ส.ค.51)				
<b>3. ราคาส่งออกยางแผ่นรมควันชั้น 3 (เอฟ.โอ.บี) ท่าเรือกรุงเทพ</b>													
									ที่มา : สถาบันวิจัยยาง/สนง.กองทุนสงเคราะห์การทำสวนยาง				
2545	24.20	27.06	29.06	29.28	29.78	37.46	34.86	35.83	38.42	36.45	36.20	36.10	32.89
2546	36.25	39.35	41.13	40.70	41.48	43.30	41.50	43.45	43.70	45.60	53.08	49.55	43.26
2547	48.15	49.68	52.35	52.82	54.10	55.88	52.60	51.70	51.17	52.48	50.30	46.83	51.51
2548	45.92	47.53	50.42	52.29	53.61	58.73	72.20	66.72	70.15	70.19	67.30	69.01	60.34
2549	74.09	82.05	81.16	82.27	93.47	104.25	96.73	83.65	68.98	69.81	60.83	63.01	80.03
2550	75.04	82.44	72.24	81.74	82.05	78.47	70.49	72.34	74.10	79.07	82.55	84.00	77.88
2551	87.51	86.16	88.54	89.35	97.65	109.78	107.76	101.72	(1-15 ส.ค.51)				
<b>4. ราคายางแผ่นรมควันชั้น 3 ตลาดสิงคโปร์ (เอฟ.โอ.บี)</b>													
									ที่มา : สถาบันวิจัยยาง				
2545	23.40	26.71	27.87	28.28	28.84	32.32	33.29	38.06	36.93	36.16	36.20	36.22	32.02
2546	38.81	41.31	45.02	40.29	39.78	40.24	40.09	43.30	44.40	50.65	50.27	49.20	43.61
2547	48.36	50.38	52.56	53.69	53.52	54.81	51.28	51.26	50.93	52.20	46.59	46.52	51.01
2548	45.91	48.67	50.08	51.36	52.48	57.98	70.96	66.72	68.58	69.27	66.12	68.46	59.72
2549	72.97	81.57	80.80	81.18	92.40	102.48	93.10	81.44	67.65	68.27	59.82	62.83	78.71
2550	75.21	82.11	78.16	80.71	81.22	76.00	68.85	71.65	73.52	79.26	84.15	84.01	77.90
2551	87.05	89.62	88.49	88.45	96.81	105.05	105.46	98.08	(1-15 ส.ค.51)				
<b>5. ราคาน้ำยางสด ที่เกษตรกรขายได้</b>													
									ที่มา : สำนักงานเศรษฐกิจการเกษตร				
2544	19.46	20.99	20.54	20.76	21.92	23.50	22.66	20.57	19.27	17.53	17.35	13.84	19.87
2545	17.47	20.40	22.35	23.92	23.93	26.78	27.86	25.71	28.61	27.95	26.80	27.99	24.98
2546	30.13	32.07	37.78	39.59	37.46	38.87	35.08	37.61	38.21	42.76	41.15	36.39	37.26
2547	41.90	43.21	44.55	46.39	46.70	49.48	45.05	42.42	43.23	44.00	42.31	35.88	43.76
2548	35.88	43.44	47.37	48.13	47.77	52.90	57.61	57.40	59.48	61.98	57.50	60.57	52.50
2549	65.51	71.21	76.51	76.65	82.46	90.55	77.42	67.35	50.10	57.93	48.47	50.85	67.92
2550	64.59	72.45	74.23	73.24	73.05	64.65	58.22	62.62	65.33	67.61	72.22	68.68	68.07
2551	77.24	82.14	77.98	77.50	85.81	97.50	98.50	90.75	(1-15 ส.ค.51)				
<b>6. ราคาส่งออก F.O.B. น้ำยางชั้น ตลาดกรุงเทพ</b>													
									ที่มา : สำนักงานเศรษฐกิจการเกษตร				
2545	20.52	22.54	24.00	24.57	24.69	27.08	26.31	26.63	28.18	27.54	27.39	27.99	25.62
2546	29.23	30.24	35.15	36.50	34.42	34.55	34.63	34.52	34.60	35.10	41.70	41.66	35.19
2547	39.16	39.79	40.47	40.40	40.60	41.70	40.62	39.79	39.90	40.37	47.40	36.80	40.58
2548	35.39	36.62	38.83	40.44	40.85	44.20	50.20	49.25	51.60	52.49	55.50	50.45	45.49
2549	52.42	61.54	63.16	60.84	72.08	72.66	67.36	57.09	46.57	50.40	43.90	42.31	57.53
2550	50.80	59.80	59.52	58.59	55.83	51.17	44.90	49.91	48.88	50.53	55.72	54.75	53.37
2551	56.88	61.34	58.67	59.15	62.84	73.78	72.78	65.80	(1-15 ส.ค.51)				63.91



## สถิติราคาขายส่ง ขายปลีก สินค้าไก่เนื้อ

ปี 2546 - 2551

หน่วย : บาท/กก.

ปี	ม.ค.	ก.พ.	มี.ค.	เม.ย.	พ.ค.	มิ.ย.	ก.ค.	ส.ค.	ก.ย.	ต.ค.	พ.ย.	ธ.ค.	เฉลี่ย
ราคาขายส่งลูกไก่เนื้อทั่วไป (บาท/ตัว)													
2546	4.45	2.16	2.00	7.22	10.16	12.29	13.00	10.55	6.36	5.61	8.05	7.27	7.43
2547	7.75	7.00	10.00	10.00	8.00	8.00	6.18	7.14	9.73	7.90	7.00	7.45	8.01
2548	8.80	9.53	11.00	11.59	12.37	11.18	12.68	14.14	15.00	15.00	13.09	12.60	12.25
2549	13.00	11.68	6.48	9.00	8.70	4.53	4.53	4.82	4.50	8.19	11.27	9.58	8.02
2550	7.62	5.50	7.19	8.24	9.40	11.19	13.50	14.00	14.00	14.00	14.00	14.00	11.05
2551	12.95	12.50	15.05	16.00	15.05	8.57	11.00						13.02
ราคาขายส่งไก่มีชีวิตหน้าโรงฆ่า กทม.													
2546	23.05	19.74	19.60	28.42	31.21	32.93	35.00	32.20	22.47	23.81	28.05	24.48	26.75
2547	25.70	14.08	26.25	30.11	27.57	26.12	24.45	23.68	27.43	22.20	21.20	25.65	24.54
2548	29.63	30.34	30.67	32.35	30.05	30.30	30.55	36.23	38.23	38.60	29.91	30.75	32.30
2549	34.00	28.76	25.72	29.63	30.55	23.61	25.32	24.16	22.98	28.10	32.23	33.00	28.17
2550	25.57	26.70	31.50	31.50	31.50	33.21	36.25	36.74	36.55	33.45	37.41	37.50	33.16
2551	35.93	36.55	39.93	42.33	41.66	36.93	38.83						38.88
ราคาขายปลีกไก่สดทั้งตัว (รวมเครื่องใน)													
2546	42.14	41.00	39.67	43.17	47.29	49.00	49.00	48.48	44.93	45.67	48.48	45.98	45.40
2547	47.85	42.50	46.98	52.08	50.28	45.50	43.90	43.73	48.73	43.05	39.98	44.45	45.75
2548	49.53	52.50	51.61	53.65	51.95	51.00	51.08	55.91	56.43	54.05	51.32	50.50	52.46
2549	53.18	51.55	49.00	51.00	50.85	46.39	46.39	46.14	43.40	45.50	50.25	51.00	48.72
2550	47.83	48.30	51.00	51.00	52.50	54.50	55.20	55.86	56.55	54.77	55.50	55.50	53.21
2551	55.50	55.58	57.67	61.81	63.50	58.95	59.10						58.87

บาท/กก.

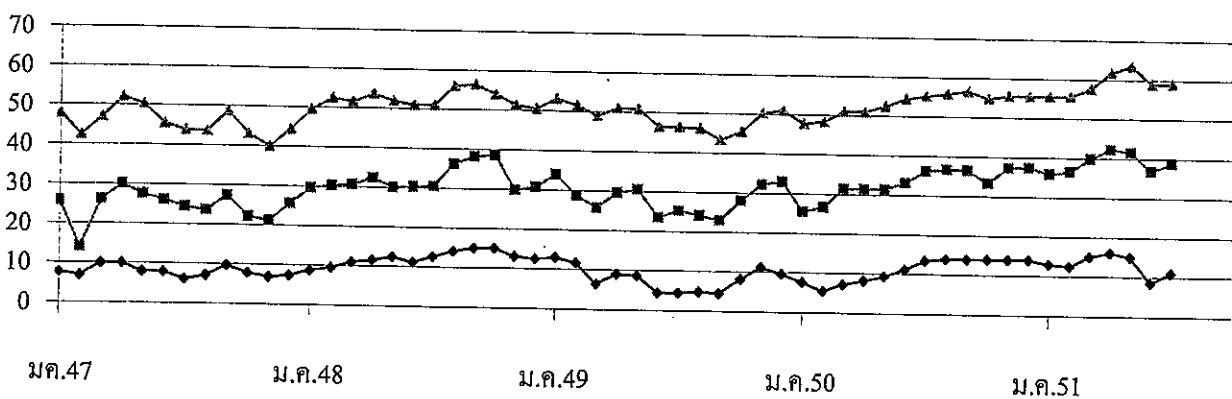

—◆— ลูกไก่เนื้อ

—■— ขายส่งไก่มีชีวิต

—▲— ขายปลีกไก่สดทั้งตัวรวมเครื่องใน

		กึ่ง			
ผลผลิตโลก (ตัน)		1,701,000	1,835,000	2,010,000	na
ผลผลิตไทย (ตัน)		422,785	507,184	444,751	400,000 *
- กุ้งขาวแวนนาไม		408,235	503,207	441,460	392,000
- กุ้งกุลาดำ		14,550	3,977	3,291	8,000
ความต้องการใช้ภายใน (ตัน)		35,000	40,000	44,475	40,000
การนำเข้า ปริมาณ (ตัน)		23,532	24,355	15,926	9,089
					(ม.ค.-มิ.ย.51)
มูลค่า (ล้านบาท)		3,073	2,960	1,516	982
การส่งออก ปริมาณ (ตัน)		279,347	310,272	356,766	149,502
					(ม.ค.-มิ.ย.51)
มูลค่า (ล้านบาท)		71,385	77,189	81,858	32,755

\* ตามยุทธศาสตร์กุ้ง กษ. คาดว่าจะมีผลผลิตกุ้งประมาณ 532,400 ตัน

กุ้งกุลาดำ ขนาด 50ตัว/กก.	181.00	166.00	145	-
กุ้งขาวแวนนาไมขนาด 60ตัว/กก.	132.00	125.00	109	112
				(ก.ค.51)

กุ้งขาวแวนนาไม	87.83	92.59	105.00	118
----------------	-------	-------	--------	-----

#### 4. สภาพปัญหา

4.1 การผลิต ผลผลิตกุ้งจากการเพาะเลี้ยงมีประมาณ 400,000 ตันเศษ (กุ้งขาวแวนนาไม 98% และกุ้งกุลาดำ 2%) ลดลงจากปีก่อน 99% เนื่องจากมีการใช้พื้นที่ปลูกข้าวทดแทนและอีกส่วนหนึ่งจากต้นทุนการผลิตสูงขึ้นจากราคาปัจจัยการผลิต ได้แก่ วัตถุดิบอาหารสัตว์ น้ำมัน แรงงาน และค่าขนส่งที่สูงขึ้น (ตามยุทธศาสตร์กุ้ง กษ. คาดว่าปี 2551 ผลผลิตกุ้งมี 532,400 ตัน)

4.2 การส่งออก ผลผลิตกุ้งประมาณ 90% เป็นการส่งออก ซึ่งยังคงประสบปัญหา AD C-Bond ส่งผลกระทบต่อให้ราคาซื้อขายกุ้งภายในประเทศไม่สูงนัก

#### 5. มาตรการในการแก้ไขปัญหาหาคุ้ง ปี 2551

##### 5.1 การแก้ไขปัญหาด้านราคา

5.1.1 รมรณรงค์เพิ่มการบริโภคกุ้ง เชื่อมโยงให้เกษตรกรนำกุ้งมาจำหน่ายโดยตรงกับผู้บริโภค ภายใต้ชื่อ "เทศกาลกุ้งธงฟ้า คู่ค้าร่วมใจ"

- ภูมิภาค รวม 45 จังหวัด ในแหล่งผลิต 25 จังหวัด และแหล่งบริโภค 20 จังหวัด

- ส่วนกลาง ประกอบด้วย

(1) ห้างสรรพสินค้า 7 ราย ได้แก่ เทสโก โลตัส สยามจัสโก้ แม็คโคร ฟู้ดแลนด์ ท็อปซูเปอร์มาร์เก็ต คาร์ฟูร์ บิ๊กซี รวม 387 สาขา

(2) ตลาดสด 6 แห่ง ได้แก่ อ่อนนุชเฟรชมาร์ท ยิ่งเจริญ วัฒนานันท์ ธนบุรี เอี่ยมสมบัติ และตลาด อ.ต.ก.

(3) กรุงเทพมหานคร จัดหาช่องทางการจำหน่ายกึ่ง ในเขต 50 เขต และตลาดสดในความดูแลของกรุงเทพมหานคร

(4) ขอความร่วมมือ สมาคมโรงแรมไทย และสมาคมภัตตาคารไทย เพิ่มเมนูกึ่ง และจำหน่ายในราคาพิเศษ

5.1.2 ข้อกล่าวหาของสหรัฐฯ ส่วนราชการ (พณ. โดย คต.เป็นหลัก) และภาคเอกชนได้ชี้แจงข้อเท็จจริง และดำเนินการเกี่ยวกับการตรวจสอบจากองค์กรของสหรัฐฯ แล้ว

5.1.3 การซื้อขายในประเทศ ประชาสัมพันธ์ให้เกษตรกรชะลอการจับกึ่ง และผู้ประกอบการรับซื้อกึ่งตามปกติ

5.1.4 ลดราคาอาหารกึ่ง สมาคมผู้ผลิตอาหารสัตว์ไทยพิจารณา

5.1.5 ขยายเวลาพักชำระหนี้ ธกส.พิจารณา

5.2 การแทรกแซง ตลาด คชก. มีมติ (6 มิ.ย.51) อนุมัติให้รับจำหน่ายข้าวแวนนาไม ปี 2551 จากเกษตรกรรายละไม่เกิน 2 ล้านบาท ปริมาณ 10,000 ตัน ระยะเวลารับจำหน่าย มิ.ย.- ต.ค.51 ระยะเวลาโครงการ มิ.ย.51 – มิ.ย.52 ระยะเวลาไถ่ถอนภายใน 4 เดือนนับถัดจากเดือนรับจำหน่าย โดยขนาด 40 ตัน/กก. 50 ตัน/กก. 60 ตัน/กก. 70 ตัน/กก. และ 80 ตัน/กก. กก.ละ 160 140 130 115 และ 105 บาท ตามลำดับ

## 6. สถานการณ์ปัจจุบัน

6.1 ระดับราคาข้าวแวนนาไมขนาด 60 ตัน/กก. ณ ตลาดกลางสัตวิน้ำ จ.สมุทรสาครเฉลี่ย กก.ละ 112 บาท เพิ่มขึ้นจากเดือนก่อน กก.ละ 5 บาท เนื่องจากผลผลิตออกสู่ตลาดมากขึ้น โดยปริมาณกึ่งเข้าสู่ตลาดกลางฯ รวม 3,901 ตัน เป็นกึ่งข้าวแวนนาไมทั้งหมด คิดเป็นปริมาณ 11,703 ตัน เพิ่มขึ้นจากเดือนก่อน 752 ตัน ปริมาณ 22,560 ตัน

6.2 การส่งออกยังคงไม่คล่องตัวนัก เนื่องจากสหรัฐอเมริกาซึ่งเป็นตลาดสำคัญ เศรษฐกิจชะลอตัวจากปัญหา Subprime และยังคงประสบปัญหา AD และ C-Bond รวมทั้ง อุตสาหกรรมกึ่งไทยถูกกล่าวหาจากสหรัฐฯ ในช่วงเดือน เม.ย.51 ว่าใช้แรงงานเด็ก และกดขี่แรงงานต่างด้าว ส่งผลให้ราคาข้าวลดลง ตั้งแต่ พ.ค.51 อย่างไรก็ตาม สหรัฐฯ ได้เข้าตรวจสอบโรงงานและสิ่งกึ่ง จำนวน 30 โรงงาน ในจังหวัดต่างๆ ระหว่างวันที่ 2 – 13 มิ.ย.51 เสร็จเรียบร้อยแล้ว ผลปรากฏว่าไม่พบปัญหาการใช้แรงงานเด็ก และกดขี่แรงงาน ทั้งในโรงงานและสิ่งกึ่ง ตามที่กล่าวหา ส่งผลให้การส่งออกเริ่มคล่องตัวขึ้นจากเดิมแต่ยังคงไม่มากนัก

7. แนวโน้ม ระดับราคาคาดว่าจะปรับตัวสูงขึ้นอีก เนื่องจากการรับจำหน่ายของรัฐ ส่งผลให้เกษตรกรมีทางเลือกในการจำหน่ายผลผลิตเพิ่มขึ้น รวมทั้งความต้องการของตลาดต่างประเทศมีความต้องการมากขึ้นเช่นกัน

\*\*\*\*\*

ราคาทุ้งฤดูดำ

	ม.ค.	ก.พ.	มี.ค.	เม.ย.	พ.ค.	มิ.ย.	ก.ค.	ส.ค.	ก.ย.	ต.ค.	พ.ย.	ธ.ค.	เฉลี่ย
ราคาทุ้งที่เกษตรกรขายได้ (ขนาด 41 ตัวขึ้นไปต่อกก.) ที่มา : สำนักงานเศรษฐกิจการเกษตร													
2549	203	192	180	173	172	174	184	178	166	154	154	153	174
2550	149	145	144	149	150	150	150	177	147	-	-	132	149
2551	170	167	170	240	240	200	192						
ราคา ณ ตลาดกลางสัตว์น้ำ จ.สมุทรสาคร (ขนาด 50 ตัวต่อกก.) ที่มา : ชมรมผู้ค้าทุ้งสมุทรสาคร													
2549	210	181	172	175	172	183	169	154	154	153	139	125	166
2550	138	145	150	155	155	155	153	-	-	110	-	-	145
2551	-	-	-	-	-	-	-	-	-	-	-	-	-

ราคาทุ้งขาวแวนนาไม

	ม.ค.	ก.พ.	มี.ค.	เม.ย.	พ.ค.	มิ.ย.	ก.ค.	ส.ค.	ก.ย.	ต.ค.	พ.ย.	ธ.ค.	เฉลี่ย
ราคาทุ้งที่เกษตรกรขายได้ (ขนาด 51-60 ตัวต่อกก.) ที่มา : สำนักงานเศรษฐกิจการเกษตร													
2549	148	148	144	164	134	117	118	120	120	118	115	114	130
2550	116	116	119	115	104	86	88	88	108	119	123	128	109
2551	129	123	115	122	117	108	116						
ราคา ณ ตลาดกลางสัตว์น้ำ จ.สมุทรสาคร (ขนาด 60 ตัวต่อกก.) ที่มา : ชมรมผู้ค้าทุ้งสมุทรสาคร													
2549	145	143	141	143	123	111	114	119	121	120	112	108	125
2550	114	116	115	109	102	88	91	92	109	119	123	124	109
2551	120	111	110	118	109	107	112						
ราคาผู้ส่งออกรับซื้อ ณ หน้าโรงงาน (ขนาด 50 ตัวต่อกก.) ที่มา : สมาคมอาหารแช่เยือกแข็งไทย													
2549	-	-	-	-	-	-	147	146	148	146	141	140	145
2550	140	140	136	140	138	121	114	110	131	135	142	153	133
2551	140	133	120	126	121	113	116						

หมายเหตุ จะแสดงราคาภาวะ 3 เดือน

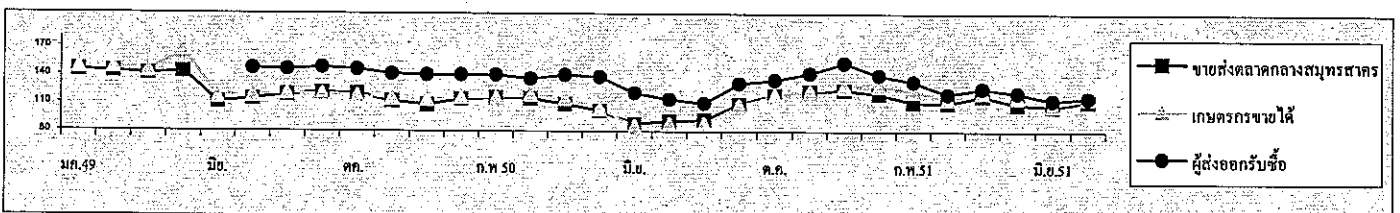
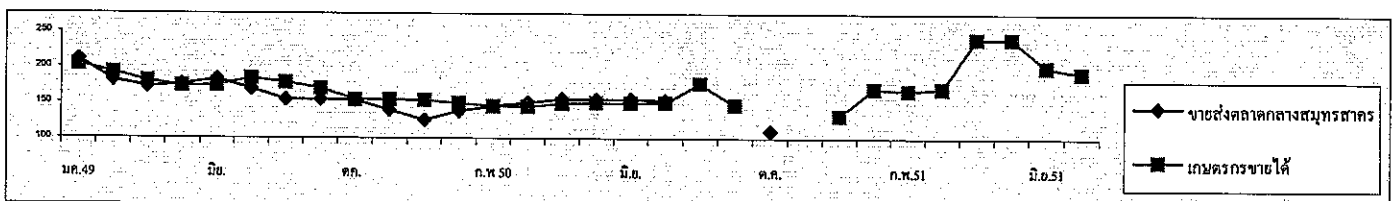

ปริมาณทุ้งฤดูดำเข้าตลาดกลางสัตว์น้ำ จ.สมุทรสาคร (หน่วย : ตู้คอนเทนเนอร์)													รวม
2549	75	114	104	56	61	39	40	50	73	107	121	60	900
2550	49	39	17	21	21	20	18	29	38	48	67	27	394
2551	24	11	9	1	-	-	-	-	-	-	-	-	-

ปริมาณทุ้งขาวแวนนาไมเข้าตลาดกลางสัตว์น้ำ จ.สมุทรสาคร (หน่วย : ตู้คอนเทนเนอร์)													รวม
2549	2,418	2,839	2,732	1,971	3,274	3,392	3,887	4,290	4,318	4,398	4,154	2,669	40,342
2550	3,143	2,695	3,305	3,748	3,692	4,385	4,544	4,448	3,589	3,970	3,587	2,521	43,627
2551	2,965	2,383	3,109	2,478	3,159	3,149	3,901						

หมายเหตุ : 1 ตู้ มีทุ้งประมาณ 3 - 4 ตัน



## สับปะรด

### 1. ผลผลิตและความต้องการใช้

1.1 ผลผลิต	ปี 2547	ปี 2548	ปี 2549	ปี 2550	ปี 2551
- ผลผลิตโลก (ล้านตัน)	15.58	15.60	18.38	18.00	na
- ผลผลิตไทย (ล้านตัน)	1.99	2.18	2.705	2.305	2.476
<b>1.2 ความต้องการใช้</b>					
1) บริโภคสดภายในประเทศ (ล้านตัน)	0.32	0.43	0.676	0.564	0.500
2) ส่งออกสับปะรดกระป๋อง					
- ปริมาณ (ล้านตัน)	0.478	0.486	0.483	0.568	0.600
- มูลค่า (ล้านบาท)	12,147	11,830	19,475	14,506	15,000
<b>1.3 ผลผลิตออกสู่ตลาดมาก</b>					
	เดือนเมษายน – มิถุนายน และ พฤศจิกายน – มกราคม				
2. ราคาที่เกษตรกรขายได้ (บาท/กก.)	4.53	3.74	2.52	4.41	5.55
					(ก.ค.51)
3. ต้นทุนการผลิต (บาท/กก.)	2.00	2.65	2.27	2.50	2.49

### 4. สถานการณ์ปัจจุบัน

4.1 ปริมาณผลผลิต กระทรวงเกษตรฯ คาดการณ์ปริมาณผลผลิตปี 2551 มีประมาณ 2.476 ล้านตัน เพิ่มขึ้นจากปีที่ผ่านมาประมาณ ร้อยละ 7.42 เนื่องจากสภาพอากาศเอื้ออำนวยซึ่งในปีนี้ช่วงฤดูฝนมาเร็ว ทำให้ปริมาณน้ำเพียงพอต่อต้นสับปะรด ประกอบกับเกษตรกรบางรายหันมาใช้ปุ๋ยชีวภาพร่วมกับปุ๋ยเคมี เพื่อลดต้นทุนการผลิต โดยมีการเพาะปลูกมากที่จังหวัดประจวบคีรีขันธ์ ระยอง ชลบุรี อุทัยธานี เพชรบุรี ราชบุรี และกาญจนบุรี

4.2 ราคา ราคาที่เกษตรกรขายได้สับปะรดโรงงาน เดือน ก.ค. 51 เฉลี่ย กก.ละ 5.55 บาท ปรับตัวสูงขึ้นจากเดือนก่อนเฉลี่ย กก.ละ 2.01 บาท เนื่องจากเป็นช่วงปลายฤดูกาล ผลผลิตออกสู่ตลาดน้อย ไม่เพียงพอต่อความต้องการของโรงงานซึ่งมีความต้องการอย่างต่อเนื่อง

สำนักส่งเสริมการค้าสินค้าเกษตร  
กรมการค้าภายใน  
สิงหาคม 2551

ราคาตับปรอดโรงงานที่เกษตรกรขายได้

บาท/กก.

ปี	มค.	กพ.	มีค.	เมย.	พค.	มิย.	กค.	สค.	กย.	ตค.	พย.	ธค.	เฉลี่ย
2540	3.62	3.56	3.10	2.75	2.48	2.41	2.54	3.00	3.75	4.19	4.41	4.60	3.18
2541	4.86	5.06	5.53	4.71	4.61	5.39	5.39	5.97	6.22	6.36	5.25	4.58	5.19
2542	3.37	3.47	3.00	2.75	1.94	1.78	2.30	2.46	1.77	1.59	1.28	1.60	2.35
2543	1.41	1.69	1.82	2.05	1.84	1.31	1.48	2.83	3.47	3.02	2.04	1.58	1.87
2544	1.47	1.32	1.28	1.44	1.53	1.96	2.75	3.00	3.04	2.95	2.97	3.09	2.00
2545	3.61	3.98	4.36	4.61	4.25	3.94	4.16	4.36	4.53	4.79	4.34	4.28	4.23
2546	3.9	4.08	3.86	4.18	4.47	4.82	4.42	4.56	3.96	3.28	2.77	3.65	4.10
2547	4.22	4.21	4.76	4.67	4.63	5.00	5.16	4.47	4.76	4.82	4.1	3.59	4.58
2548	3.56	3.86	3.93	3.64	3.61	3.69	3.73	4.33	4.49	4.30	3.11	2.61	3.69
2549	2.42	2.54	2.66	2.46	2.08	1.37	1.64	2.52	2.76	3.11	3.31	3.34	2.45
2550	3.10	3.64	4.23	4.84	4.42	4.23	4.68	5.25	5.02	5.35	5.26	4.69	4.41
2551	4.39	4.53	5.05	4.59	3.12	3.54	5.55						

ที่มา : สำนักงานเศรษฐกิจการเกษตร

desktopagri\_19/ผลไม้ 51/รายเดือน/รายเดือน(ตัว)/ราคาตับปรอดรายเดือน

## ข้าวโพดเลี้ยงสัตว์

การผลิตและการใช้	ปี 45/46	ปี 46/47	ปี 47/48	ปี 48/49	ปี 49/50	ปี 50/51	ปี 51/52 (ประมาณการ)
1.1 ผลผลิต- โลก	602.974	627.385	715.770	698.997	713.124	788.799	775.290
- ไทย	4.230	4.178	4.216	3.943	3.716	3.661	3.753
1.2 ความต้องการ	4.151	3.497	3.471	3.724	3.769	3.841	3.816
1.3 นำเข้า(ปีการผลิต)	0.003	0.012	0.097	0.109	0.091	0.250	0.250
1.4 ส่งออก(ปีการผลิต)	0.162	0.596	0.431	0.103	0.275	0.476 (ก.ค.50-มี.ย.51)	0.400 (ก.ค.50-มี.ย.51)

ประเทศคู่ค้า ไทยนำเข้าจาก ACMECS ลาว (58%) กัมพูชา(35%) พม่า (6%)  
ไทยส่งออกไป มาเลเซีย(40%)อินโดนีเซีย(35%)เวียดนาม (22%) ใต้หวัน(2%)

ประเทศคู่แข่ง สหรัฐ (40%) จีน (20%) บราซิล (7%) สหภาพยุโรป (6%) เม็กซิโก (3%)  
อาเจนตินา (2%) อินเดีย (2%)

Contract Farming : ปี 50/51 = 0.318 ล้านตัน (พม่า 0.021 ลาว 0.105 กัมพูชา 0.192 ล้านตัน)  
ปี 51/52 = 1.247 ล้านตัน (พม่า 0.084 ลาว 0.463 กัมพูชา 0.700 ล้านตัน)

2. ต้นทุนการผลิต (บ./กก.)	3.40	3.35	3.33	4.16	4.27	4.51	5.12
---------------------------	------	------	------	------	------	------	------

## แหล่งผลิตสำคัญ

จังหวัด	พื้นที่ (ไร่)	ผลผลิต (ตัน)	%	ผลผลิต/ไร่ (กก.)
1. เพชรบูรณ์	982,832	627,335	17	638
2. นครราชสีมา	735,325	404,429	11	550
3. ลพบุรี	478,941	293,591	8	613
4. นครสวรรค์	434,562	293,433	8	675
5. ตาก	436,575	291,644	8	668
6. เชียงราย	335,163	226,905	6	677
7. อุทัยธานี	239,045	162,273	4	649
8. เลย	251,725	125,921	3	500
9. สระแก้ว	235,299	157,650	4	670
10. พิษณุโลก	228,208	151,596	4	664
11. อื่นๆ	1,608,710	1,018,268	27	594
รวมทั้งประเทศ	5,966,385	3,753,045	100	629

3. ราคา (บาท/กก.)	ปี 45/46	ปี 46/47	ปี 47/48	ปี 48/49	ปี 49/50	ปี 50/51	ปี 51/52 มีย.51 กค.51
(ความขึ้นไม่เกิน14.5%)							
3.1 เกษตรกรขายได้ทั้ง ปท.	4.29	4.91	4.83	4.97	6.15	7.42	8.16 9.85
3.2 โรงงานอาหารสัตว์รับซื้อ	4.75	5.46	5.30	5.68	7.02	8.41	9.47 10.67
3.3 ซื้อขายล่วงหน้าตลาดชิคาโก							
- บาท/กก.	4.10	4.12	3.34	3.45	4.80	6.10	9.17 8.55
- เหรียญสหรัฐ/ตัน	95.78	102.19	83.45	86.38	133.25	184.14	275.12 254.37

#### 4. สภาพปัญหา

4.1 **ต้นฤดู** (ก.ย.-พ.ย.) ปริมาณผลผลิตออกสู่ตลาดพร้อมกันจำนวนมาก (65%) และเป็นช่วงฤดูฝน ข้าวโพดมีความชื้นสูง ส่งผลให้ราคาโน้มต่ำลง

4.2 **ปลายฤดู** (ธ.ค.-ม.ค.) ปริมาณผลผลิตออกสู่ตลาดน้อย (15%) และความชื้นลดลงทำให้ราคาสูงขึ้น อาจส่งผลกระทบต่อผู้ใช้วัตถุดิบอาหารสัตว์

#### 5. มาตรการแก้ไข

5.1 **มาตรการแทรกแซงตลาด** ปี 2548/49 คชก. มีมติ (9 กย. 48 และ 6 มค.49) อนุมัติให้ อคส. และ ธ.ก.ส. รับจำนำข้าวโพดเลี้ยงสัตว์จากเกษตรกรโดยตรง ปริมาณ 500,000 ตันเมล็ด เพื่อเพิ่มทางเลือกให้เกษตรกรสามารถชะลอการจำหน่ายเพื่อรอราคาที่สูงขึ้น กำหนดราคารับจำนำข้าวโพดเมล็ด ความชื้น 14.5% ในระหว่างเดือนกันยายน-พฤศจิกายน 2548 กก.ละ 4.75 บาท และเดือนธันวาคม 2548 – มกราคม 2549 กก.ละ 5.00 บาท สำหรับระดับความชื้นอื่นให้ปรับเพิ่มลดตามเกณฑ์ที่เคยปฏิบัติ ทั้งนี้ ความชื้น ไม่เกิน 30% ระยะเวลารับจำนำกันยายน 2548 ถึงมกราคม 2549 ระยะเวลาไถ่ถอนภายใน 3 เดือนนับถัดจากเดือนที่รับจำนำ และให้มีคณะกรรมการระบายข้าวโพดพิจารณาปริมาณและราคาจำหน่ายได้ก่อนครบกำหนดไถ่ถอน

ปี 2549/50 และ ปี 2550/51 ราคาข้าวโพดสูงขึ้นทั้งระบบเนื่องจากปริมาณผลผลิตลดลง ขณะที่ความต้องการใช้โดยรวมมีแนวโน้มเพิ่มขึ้นตามการขยายตัวของ การเลี้ยงสัตว์ในเชิงพาณิชย์ ประกอบกับภาวะการส่งออกอยู่ในเกณฑ์ดีอย่างต่อเนื่อง รวมทั้ง ราคาข้าวโพดทั่วโลกอยู่ในเกณฑ์สูง จึงไม่ได้ดำเนินการแทรกแซงตลาดแต่อย่างใด

#### 5.2 **นโยบายและมาตรการนำเข้าข้าวโพดเลี้ยงสัตว์ปี 2551**

คณะรัฐมนตรีมีมติ (25 ก.ย.50) เห็นชอบตามมติคณะกรรมการนโยบายอาหาร (17 ก.ย.50) ให้กำหนดนโยบายและมาตรการนำเข้าข้าวโพดเลี้ยงสัตว์เช่นเดียวกับ ปี 2550 ดังนี้

(1) การนำเข้าภายใต้องค์การการค้าโลก (WTO) 1) อกรนำเข้าในโควตาร้อยละ 20 ปริมาณโควตา 54,700 ตัน โดยให้องค์การคลังสินค้าเป็นผู้นำเข้าและกำหนดระชาเวลานำเข้าระหว่างวันที่ 1 มีนาคมถึงวันที่ 30 มิถุนายน 2551 2) อกรนำเข้านอกโควตาร้อยละ 73 และค่าธรรมเนียมพิเศษตันละ 180 บาท

(2) การนำเข้าภายใต้เขตการค้าเสรีอาเซียน(AFTA) อกรนำเข้าร้อยละ 5 หรือ กก.ละ 2.75 บาท

(3) การนำเข้าภายใต้ยุทธศาสตร์ความร่วมมือทางเศรษฐกิจอิระวดี-เจ้าพระยา-แม่โขง (Ayeyawady-Chao Phraya-Mekong Economic Cooperation Strategy : ACMECS) ทั้งภายใต้โครงการ Contract Farming และนอกโครงการ Contract Farming อกรนำเข้าร้อยละ 0 ผู้มีสิทธินำเข้าต้องเป็นผู้ที่ขึ้นทะเบียนไว้กับกรมการค้าต่างประเทศและต้องปฏิบัติตามหลักเกณฑ์เงื่อนไขที่กำหนด ได้แก่ รายงานการนำเข้า การใช้ จำหน่ายและสต็อกคงเหลือเป็นประจำทุกเดือน

(4) การนำเข้าตามความตกลงการค้าเสรีไทย-นิวซีแลนด์ (FTA) ตามความตกลงหุ้นส่วนเศรษฐกิจไทย-ญี่ปุ่น (JTEPA) อกรนำเข้าร้อยละ 0

(5) การนำเข้าตามความตกลงการค้าเสรีไทย-ออสเตรเลีย (FTA) 1) อกรนำเข้าในโควตา ร้อยละ 16 ปริมาณโควตา 6,332.21 ตัน โดยให้องค์การคลังสินค้าเป็นผู้นำเข้าระหว่างวันที่ 1 มีนาคมถึงวันที่ 30 มิถุนายน 2551 2) อกรนำเข้านอกโควตาร้อยละ 65.70

(6) การนำเข้าทั่วไป อกรนำเข้า กก.ละ 2.75 บาท และค่าธรรมเนียมพิเศษ ตันละ 1,000 บาท ทั้งนี้ การนำเข้านอกเหนือจากในโควตาให้นำเข้าได้ไม่จำกัดปริมาณและช่วงเวลานำเข้า

## 6. ผลการดำเนินการ

ปี 2548/49 รับประทาน (ตค.48 – มค.49) ได้ 118,321 ตัน มีเกษตรกรไร่ถ่อน 12,568 ตัน คงเหลือหลุดจำหน่าย 105,753 ตัน ซึ่งจำหน่ายทั้งภายในประเทศและส่งออก (มีย.49)

ปี 2549/50 1) เมื่อ 7 ตค.49 ได้เชื่อมโยงตลาดโดยประธานนำผู้แทนบริษัท กรุงเทพโปรดิเวส์ จำกัด ซึ่งเป็นผู้ผลิตอาหารสัตว์รายใหญ่เข้าไปเจรจาซื้อขายกับกลุ่มผู้นำเกษตรกร ณ แหล่งผลิต ต.ภูน้ำหยด อ.วิเชียรบุรี จ.เพชรบูรณ์ โดยตรง 2) เมื่อ 23 มค.50 ได้เชิญผู้เกี่ยวข้องประเมินสถานการณ์ แนวโน้มปัญหาและแนวทางแก้ไขในช่วงปลายฤดูการผลิตซึ่งราคามีแนวโน้มสูงขึ้นมาก 3) ได้ดำเนินการประสานเชื่อมโยงผู้ใช้ข้าวโพดกับผู้ผลิตมันเส้นในพื้นที่ จ.นครราชสีมาและจังหวัดใกล้เคียงให้มีการเจรจาซื้อขายกันโดยตรง (3 กพ.50, 25 มีค.50, 21 เมย.50, 19 พค.50) 4) ผล มีการใช้มันเส้นทดแทนข้าวโพดมากขึ้น ภาพรวมในปีคาดว่ามีการใช้มันสำปะหลังในอาหารสัตว์เพิ่มขึ้นจากปีที่ผ่านมา 1 เท่าตัว โดยใช้ในการผลิตอาหารสัตว์เพิ่มขึ้นจาก 0.6-0.7 ล้านตันเป็น 1.2-1.4 ล้านตันและใช้ในการเลี้ยงสุกรเพิ่มขึ้นจาก 0.85 ล้านตันเป็น 1.7-1.8 ล้านตัน

ปี 2550/51 กลไกตลาดดำเนินไปตามปกติและได้ติดตามกำกับดูแลโดยทำการตรวจสอบสต็อกข้าวโพดเป็นประจำทุก 4 เดือนหรือปีละ 3 ครั้ง (ธ สิ้นมิ.ย. , ต.ค. , ก.พ.) ซึ่งผลปรากฏว่ากลุ่มโรงงานอาหารสัตว์มีส่วนสต็อกในครอบครองสูงถึงร้อยละ 70 ของสต็อกทั้งหมด และจากการที่ภาวะราคาข้าวโพดปรับตัวสูงขึ้นเป็นส่วนหนึ่งที่ทำให้ต้นทุนอาหารสัตว์สำเร็จรูปสูงขึ้น ดังนั้นเพื่อให้การพิจารณาราคาเป็นไปด้วยความรอบคอบและเป็นธรรมแก่ทุกฝ่าย 1) เมื่อ 21 มี.ค. 51 ประธานคณะกรรมการกลางว่าด้วยราคาสินค้าและบริการ ได้มีคำสั่งแต่งตั้งคณะกรรมการพิจารณาราคาอาหารสัตว์และ 2) เมื่อ 11 ก.ค.51 คณะอนุกรรมการฯ มีมติเห็นควรปรับราคาอาหารสัตว์ให้เป็นไปตามกลไกตลาดและสอดคล้องกับราคาวัตถุดิบที่สูงขึ้นเพื่อบรรเทาความเดือดร้อนของเกษตรกรและให้ปรับราคาอาหารสัตว์บกก่อนโดยมีเงื่อนไขให้ช่วยผู้เลี้ยงรายย่อยในราคาเดิมประมาณ 50,000 ตัน หลังจากนั้น 2 สัปดาห์จึงปรับราคาอาหารสัตว์น้ำ

## 7. สถานการณ์ปี 2551/52 และแนวโน้ม

ในประเทศ ผลผลิตข้าวโพด รุ่น 1 ในแหล่งผลิตจ.นครราชสีมา สระแก้ว จันทบุรี เริ่มออกสู่ตลาดแต่ยังมีปริมาณน้อย ขณะที่ ตลาดทั้งภายในและส่งออกยังมีความต้องการจึงมีการแข่งขันรับซื้อสูง ส่งผลให้ราคาเคลื่อนไหวสูงขึ้น

ต่างประเทศ ราคาชิคาโกปรับตัวลดลงตามการปรับตัวลงของน้ำมันดิบและจากสภาพอากาศที่ติดต่อกับผลผลิตข้าวโพดในสหรัฐจะส่งผลให้มีผลผลิตเพิ่มขึ้น รวมทั้ง มีการระบายสัญญาในช่วงสิ้นเดือนจำนวนมาก

ราคา	ก.ค.50	มิ.ย.51	ก.ค.51	±%
จ.เพชรบูรณ์	6.74	8.47	9.34	+10.27
โรงงานอาหารสัตว์รับซื้อ กทม.	7.32	9.47	10.67	+12.67
ซื้อขายล่วงหน้าตลาดชิคาโก				
- บาท/กก.	4.34	9.17	8.55	-6.76
- เหรียญสหรัฐ/ตัน	128.31	275.12	254.37	-7.54

แนวโน้ม คาดว่าราคาในประเทศจะมีแนวโน้มอ่อนตัวลงตามฤดูกาลแต่โดยรวมน่าจะยังเคลื่อนไหวอยู่ในเกณฑ์ดีและสูงกว่าปีที่ผ่านมา

\*\*\*\*\*

สำนักส่งเสริมการค้าสินค้าเกษตร  
กรมการค้าภายใน  
สิงหาคม 2551

Agri25 งานข้าวโพด ทรายเดือน/ตารางราคาปีกับสงรายเดือน

หน่วย : บาท/กก.

	ก.ค.	ส.ค.	ก.ย.	ต.ค.	พ.ย.	ธ.ค.	ม.ค.	ก.พ.	มี.ค.	เม.ย.	พ.ค.	มิ.ย.	เฉลี่ย
<b>1.ราคาซื้อขายที่เกษตรกรขายได้ (ความชื้นไม่เกิน 14.5%) ที่มา สำนักงานเศรษฐกิจการเกษตร</b>													
2546/47	4.72	4.72	4.40	4.50	4.46	4.40	4.36	4.03	4.45	5.71	6.48	6.63	4.91
2547/48	5.71	4.69	4.18	4.36	4.40	4.95	5.01	4.96	4.97	4.83	5.02	4.82	4.83
2548/49	5.05	4.89	4.77	4.74	4.73	4.74	4.82	4.78	4.70	5.18	5.53	5.72	4.97
2549/50	5.53	5.34	5.15	5.39	5.39	5.83	6.53	7.02	7.10	7.06	6.81	6.63	6.15
2550/51	6.16	5.99	6.66	7.28	7.19	7.26	7.48	7.69	8.38	8.56	8.31	8.16	7.43
2551/52	9.85												
<b>2.ราคา จ.เพชรบูรณ์</b>													
2546/47	4.63	4.62	4.40	4.47	4.58	4.65	4.57	4.20	4.59	5.99	6.77	6.79	5.02
2547/48	5.67	4.67	4.24	4.42	4.68	5.10	5.20	5.17	5.11	5.19	5.18	5.06	4.97
2548/49	5.06	5.10	4.90	5.03	5.18	5.03	4.94	4.95	5.00	5.26	5.77	5.81	5.17
2549/50	5.74	5.31	5.16	5.45	5.80	6.43	6.92	7.29	7.29	7.18	6.72	6.29	6.30
2550/51	6.74	6.50	6.87	7.49	7.62	7.73	7.73	7.88	8.23	8.60	8.55	8.47	7.70
2551/52	9.34												
<b>3.ราคาที่ใช้โลผู้ส่งออกหรือ ณ ตลาด กทม.</b>													
2546/47	-	4.83	4.58	4.59	4.85	4.86	4.86	-	5.73	6.95	6.74	-	5.33
2547/48	5.77	4.66	4.58	4.73	5.06	5.34	5.24	-	-	-	-	-	5.05
2548/49	-	-	-	5.22	-	-	-	5.04	5.16	5.21	-	-	5.16
2549/50	-	-	5.48	5.88	5.99	6.77	7.07	7.21	-	-	-	-	6.40
2550/51	-	6.92	7.39	8.06	7.82	7.87	8.04	8.17	8.29	8.37	8.29	8.66	7.99
2551/52	10.26												
<b>4.ราคาที่โรงงานอาหารสัตว์รับซื้อ ณ ตลาด กทม.</b>													
2546/47	4.96	4.95	4.77	4.73	4.97	4.93	4.88	4.68	5.40	6.94	7.16	7.16	5.46
2547/48	6.06	4.91	4.59	4.74	5.07	5.38	5.45	5.49	5.49	5.49	5.46	5.45	5.30
2548/49	5.56	5.48	5.40	5.53	5.55	5.40	5.34	5.38	5.49	6.18	6.42	6.47	5.68
2549/50	6.35	5.91	5.93	6.36	6.39	7.08	7.47	8.07	8.03	7.82	7.41	7.37	7.02
2550/51	7.32	7.15	7.84	8.38	8.21	8.23	8.36	8.40	8.97	9.36	9.23	9.47	8.41
2551/52	10.67												
<b>5.ราคาซื้อขายล่วงหน้าตลาดชิคาโก</b>													
2546/47	3.54	3.63	3.65	3.54	3.73	3.88	4.12	4.37	4.71	4.89	4.79	4.61	4.12
2547/48	3.81	3.69	3.50	3.34	3.17	3.10	3.07	3.04	3.25	3.25	3.27	3.58	3.34
2548/49	3.89	3.49	3.31	3.26	3.13	3.28	3.34	3.47	3.44	3.55	3.69	3.60	3.45
2549/50	3.66	3.42	3.57	4.47	5.13	5.23	5.55	5.81	5.56	4.98	5.07	5.20	4.80
2550/51	4.34	4.46	4.75	4.83	5.11	5.65	6.41	6.65	6.81	7.41	7.58	9.17	6.10
2551/52	8.55												
<b>6.ราคาซื้อขายล่วงหน้าตลาดชิคาโก (ดอลลาร์สหรัฐ/ตัน)</b>													
2546/47	84.55	87.05	89.94	88.80	93.32	97.36	100.09	111.40	119.09	123.96	118.10	112.67	102.19
2547/48	92.91	88.85	84.21	80.68	78.29	78.94	78.84	78.75	84.15	81.81	81.90	87.32	83.05
2548/49	93.04	84.68	80.37	79.51	75.90	79.64	83.98	87.75	88.00	93.22	96.77	93.72	86.38
2549/50	95.94	90.53	95.21	119.36	140.03	145.59	153.85	162.16	158.08	142.52	145.75	149.96	133.25
2550/51	128.31	130.24	138.17	140.86	150.18	166.81	192.33	203.15	215.59	233.59	235.34	275.12	184.14
2551/52	254.37												

(ก่อนปี 50 พิกัด 1005900020)

ปริมาณนำเข้า-ส่งออก

(ตั้งแต่ปี 50 พิกัด 10059090002,10059090090)

หน่วย : ตัน

ปริมาณนำเข้า	ก.ค.	ส.ค.	ก.ย.	ต.ค.	พ.ย.	ธ.ค.	ม.ค.	ก.พ.	มี.ค.	เม.ย.	พ.ค.	มิ.ย.	รวม
2545/46	170	370	350	320	870	750	-	-	-	-	120	80	3,030
2546/47	-	-	-	960	1,590	5,120	2,080	310	1,310	220	460	230	12,280
2547/48	70	3,160	15,490	11,570	21,390	19,470	6,790	-	5,730	8,720	1,880	2,920	97,190
2548/49	1,540	510	5,610	5,210	7,870	12,100	6,184	5,692	12,814	15,549	26,507	9,387	108,973
2549/50	144	3,573	4,808	9,729	21,510	29,509	806	8,319	11,614	321	169	184	90,687
2550/51	5,480	5,727	2,771	22,457	30,300	66,652	51,318	24,438	9,907	10,585	9,722	11,350	250,707
<b>ปริมาณส่งออก</b>													
2545/46	2,300	9,650	16,220	49,280	13,580	4,690	37,300	9,810	5,150	3,510	7,230	3,590	162,310
2546/47	930	1,720	8,450	7,690	20,830	83,210	41,680	52,420	125,940	130,000	109,000	14,490	596,360
2547/48	550	8,580	66,790	153,290	113,230	55,820	3,890	8,110	3,550	1,920	7,390	7,910	431,030
2548/49	4,210	5,720	4,700	3,650	3,450	4,160	6,931	14,763	16,990	25,124	2,611	10,948	103,257
2549/50	1,502	2,458	16,749	29,189	30,285	92,220	39,316	16,990	9,131	11,754	3,641	21,496	274,731
2550/51	20,370	44,361	46,985	32,302	23,383	67,536	114,432	63,144	33,898	9,242	384	20,521	476,558



## กาแฟ

1. ผลผลิตและความต้องการใช้	2547/48	2548/49	2549/50	2550/51	2551/52
					(ประมาณการ)
1.1 ผลผลิต โลก (ล้านตัน)	7.26	6.69	8.06	7.37	8.43
1.2 ผลผลิต ไทย (ตัน)	59,644	45,831	55,660	50,442	55,794
1.3 ความต้องการใช้ภายใน (ตัน)	42,300	45,000	48,000	51,000	56,100
1.4 ปริมาณการส่งออก (ตัน)	16,935	26,044	11,621	1,619	-
1.5 มูลค่าการส่งออก (ล้านบาท)	609	1,068	640.78	138.88	-
				(บ.ย.51)	-

หมายเหตุ (1) ปริมาณผลผลิตโลก กระทรวงเกษตรฯ สหรัฐฯ

(2) ปริมาณผลผลิตของไทย สำนักงานเศรษฐกิจการเกษตร กระทรวงเกษตรฯ

(3) ความต้องการใช้ภายในประเทศ สอบตาม โรงงานผู้ผลิตกาแฟสำเร็จรูปและกาแฟคั่วบด

(4) ปริมาณส่งออก กรมศุลกากรและผลผลิตหักความต้องการใช้ภายในประเทศ

2. ต้นทุนการผลิต (บาท/กก.) 30.50 30.60 32.83 34.39 34.39

## 3. ราคา (บาท/กก.)

ออกสู่ตลาด พ.ย.-มี.ค.และ ออกมาก ธ.ค.-ก.พ.

ราคาเกษตรกรขายได้ (เกรดคละ) 26.07 28.46 39.77 47.08 68.61

ราคาเกษตรกรขายได้ จ.ชุมพร (เกรดคี่) 33 - 35 35 - 40 44 - 46 48 - 50 73 - 80

ราคารับจํานำ (เกรดคี่) 32.00 36.00 - - -

(เกรดหนึ่ง) 28.00 33.00 - - -

(เกรดสอง) 22.00 27.00 - - -

## 4. มาตรการแทรกแซงตลาดเมล็ดกาแฟ

## (4.1) ฤดูกาลผลิต 2548/49

คณะกรรมการ คชก. ได้มีมติ(7ธ.ค.48) อนุมัติแทรกแซงตลาดเมล็ดกาแฟฤดูกาลผลิตปี 2548/49 ด้วยวิธีรับจํานำเมล็ดกาแฟพันธุ์โรบัสต้าจากเกษตรกรรายบุคคลในจังหวัดแหล่งผลิต รวมทั้งสิ้น 30,000 ตัน สักส่วนปริมาณเมล็ดกาแฟที่รับจํานำแต่ละเกรดเป็นไปตามปริมาณที่เกษตรกรนำมาจํานำจริงโดยให้องค์การคลังสินค้า (อคส.) รับฝากเก็บและออกใบประทวน ธนาคารเพื่อการเกษตรและสหกรณ์การเกษตร(ธ.ก.ส.) รับจํานำใบประทวนที่ อคส. ออกให้แก่เกษตรกร ราคารับจํานำเกรดคี่ กก.ละ 36 บาท เกรดหนึ่ง กก.ละ 33 บาท และเกรดสอง กก.ละ 27 บาท ระยะเวลารับจํานำ ธันวาคม 2548 - มีนาคม 2549 ระยะเวลาไถ่ถอนภายใน 4 เดือน นับถัดจากเดือนที่รับจํานำ ระยะเวลาโครงการ ธันวาคม 2548 - กันยายน 2549 แต่เนื่องจากเกษตรกรจําหน่ายเมล็ดกาแฟตามกลไกตลาดได้สูงกว่าราคารับจํานำจึงไม่มีเกษตรกรนำเมล็ดกาแฟไปจํานำ

## (4.2) ฤดูกาลผลิต 2549/50

กรมการค้าภายในได้ประเมินสถานการณ์และเตรียมมาตรการแทรกแซงตลาดแต่เนื่องจากราคาตลาดโลกเคลื่อนไหวอยู่ในเกณฑ์ค่อนข้างสูง ประกอบกับปริมาณผลผลิตและความต้องการใช้มีปริมาณใกล้เคียงกัน ทำให้ผู้ซื้อเกิดการแข่งขันส่งผลให้เกษตรกรจําหน่ายผลผลิตได้ราคาอยู่ในเกณฑ์สูง อย่างไรก็ตามกรมฯได้กำกับดูแลให้เกษตรกรได้รับความเป็นธรรมในการจําหน่ายผลผลิตโดยได้มีการตรวจสอบเรื่องชั่งและติดตามให้มีการซื้อขายตามคุณภาพ



## 5. สถานการณ์ปี 2551/52

5.1 สถานการณ์ตลาดโลก กระทรวงเกษตรสหรัฐฯ คาดการณ์ (มิ.ย.51) ปริมาณสต็อกต้นปี 0.74 ล้านตัน ลดลงจากปี 2550/51 จำนวน 0.41 ล้านตัน หรือคิดเป็นร้อยละ 35.65 ปริมาณผลผลิต 8.43 ล้านตัน เพิ่มขึ้น 1.09 ล้านตันหรือคิดเป็นร้อยละ 14.83 และความต้องการใช้ 8.41 ล้านตัน เพิ่มขึ้นจากปี 2550/51 จำนวน 0.40 ล้านตันหรือคิดเป็นร้อยละ 5.06 ส่วนราคาตลาดโลก(ตลาดลอนดอน) ในเดือนกรกฎาคม 2551 เฉลี่ยตันละ 2,336 ดอลลาร์สหรัฐฯ(78.09 บาท/กก.) สูงกว่าเดือนที่ผ่านมาซึ่งราคาเฉลี่ยตันละ 2,271 ดอลลาร์สหรัฐฯ (74.04 บาท/กก.) ร้อยละ 2.86 และเทียบกับช่วงเดียวกันในปีที่ผ่านมา กก.ละ 62.37 บาท สูงขึ้นร้อยละ 25.20 คาดว่าในเดือนสิงหาคม 2551 ราคาจะโน้มต่ำลงบ้าง เนื่องจากประเทศผู้ผลิตรายใหญ่ (บราซิล และเวียดนาม) เร่งจำหน่ายผลผลิตออกสู่ตลาด

### 5.2 สถานการณ์ในประเทศ ปี 2551/52

(1) ผลผลิต สำนักงานเศรษฐกิจการเกษตรคาดการณ์ผลผลิตปี 2551/52 ปริมาณ 55,794 ตัน เพิ่มขึ้นจากปี 2550/51 จำนวน 5,352 ตันคิดเป็นร้อยละ 10.61 ออกสู่ตลาดมากในเดือน พ.ย.51 - ก.พ. 52

(2) ความต้องการใช้ คาดว่าจะมีประมาณ 56,100 ตัน เพิ่มขึ้นจากปี 2550/51 ประมาณ 5,100 ตัน หรือร้อยละ 10 ตามปริมาณการขยายตัวของการบินไทยกานแฟสำเร็จรูป กานแฟถ้วย และกานแฟพร้อมดื่ม

(3) ขณะนี้ผลผลิตฤดูกาลผลิตปี 2551/52 อยู่ในช่วงติดผล และเกษตรกรให้การดูแลรักษาสวนกาแฟใส่ปุ๋ยรอบที่ 2 แล้ว คาดว่าจะให้ผลผลิตในเดือนพฤศจิกายน 2551

(4) คณะอนุกรรมการพืชสวนมีมติเมื่อ 1) วันที่ 10 มี.ค.51 ให้นำเข้าเมล็ดกาแฟมาผลิตเป็นผลิตภัณฑ์กาแฟ เพื่อการส่งออกปริมาณ 10,000 ตัน กรมการค้าต่างประเทศได้ดำเนินการแก้ไขประกาศกระทรวงพาณิชย์ เรื่องการส่งสินค้าออกนอกราชอาณาจักร และจัดสรรให้ผู้ประกอบการที่ขอนำเข้า 3,000 ตัน โดยมีเงื่อนไขให้ผู้นำเข้าจะต้องรับซื้อเมล็ดกาแฟฤดูกาลปี 2551/52 จากเกษตรกรเท่ากับปริมาณที่นำเข้าในราคา กก.ละ 55 บาท 2) คณะอนุกรรมการนโยบายและแผน คราวประชุมวันที่ 21 ก.ค.51 เห็นชอบให้เสนอคณะรัฐมนตรีขยายโควต้าปริมาณนำเข้าเมล็ดกาแฟ 10,000 ตัน (จากเดิม 5.25 ตัน) อัตราภาษีร้อยละ 30 เพื่อแก้ไขปัญหาการขาดแคลนเมล็ดกาแฟ โดยมีเงื่อนไขให้ผู้นำเข้าจะต้องรับซื้อเมล็ดกาแฟปี 2551/52 จากเกษตรกรเป็นปริมาณ 2 เท่าของปริมาณนำเข้า ในราคาไม่ต่ำกว่า กก.ละ 55 บาท

-----

สำนักส่งเสริมการค้าสินค้าเกษตร  
กรมการค้าภายใน  
สิงหาคม 2551

ราคาเมล็ดกาแฟ

	ตค.	พย.	ธค.	มค.	กพ.	มีค.	เมษ.	พค.	มิย.	กค.	สค.	กย.	เฉลี่ย
<b>ราคาซื้อขายที่เกษตรกรขายได้</b>													
2540/41			47.33	71.25	71.58	60.18	59.94						62.06
2541/42			49.98	56.93	57.17	44.46	43.00						50.31
2542/43	32.50	32.77	32.15	29.10	27.21	20.57	21.50						27.97
2543/44		18.50	31.43	31.24	31.35	31.03	31.46						29.17
2544/45*		21.00	22.00	25.76	25.69	23.07							23.50
2545/46	30.00	31.00	35.00	31.56	34.30	24.35	-						31.04
2546/47		27.85	27.19	29.44	23.25	22.62	-						26.07
2547/48		29.00	29.41	26.81	27.75	29.35	-	-	-				28.46
2548/49			33.49	41.67	43.66	40.88	39.00	-	-				39.74
2549/50			44.78	47.11	46.99								46.29
2550/51		58.50	57.79	65.70	68.61								62.65
ที่มา : สำนักงานเศรษฐกิจการเกษตร													
<b>ราคาส่งออก FOB ไปประเทศในภาคี</b>													
2540/41	35.77		61.39	71.35	63.07	63.79	47.54	52.31	52.31	47.56	40.76	50.67	53.32
2541/42				56.99	60.48	48.02	45.63	38.87	46.08	36.74	38.88	48.42	46.68
2542/43			38.10	35.29	28.74	29.87	31.15	28.60	30.16	29.21	26.76	21.48	29.94
2543/44	-	-		19.04	16.21	16.62	15.49	14.64	-	14.31	14.95	10.35	15.20
2544/45			18.13	17.90									18.02
2545/46							26.03	17.87				16.34	20.08
2546/47	-	13.90	20.25	-	-	20.18	-	17.47	17.63	-	15.29	16.15	17.27
2547/48	14.39	13.53	-	43.16	-	28.79	36.13	35.76	39.11	38.08	31.89	-	31.20
2548/49	36.78	33.29	35.65	37.33	36.41	39.87	42.91	40.71	36.23	47.00	50.13	63.57	41.66
2549/50	65.07	54.14	47.63	54.03	52.92	50.56	47.37	49.92	68.11	-	63.27	66.54	56.32
2550/51	66.11	-	60.15	59.31	-	79.51							
ที่มา : กรมการค้าต่างประเทศ													
<b>ราคาส่งออก FOB ไปประเทศนอกภาคี</b>													
2540/41	42.19	35.27	54.94	68.12	65.87	57.41	57.48	49.10	50.65	60.48	54.24	40.95	53.06
2541/42				52.93	59.34	50.51	42.30	38.89	39.61	47.68	40.94	32.11	44.92
2542/43	52.49	40.25	37.92	33.19	30.59	28.75	26.26	26.86	24.95	23.94	22.95	23.07	30.94
2543/44				17.89	18.56	17.66	17.52	15.79	20.09	19.91	14.39	14.67	17.39
2544/45	31.12	42.54	-	40.86	39.34	38.87	37.83	38.58	38.18	-	-	-	38.42
2545/46				-	24.63	22.27	23.85	22.22	17.92	20.56	19.20	18.98	21.20
2546/47	19.72	20.25	-	16.15	26.15	24.00	22.44	23.57	25.77	20.43	19.73	20.08	21.66
2547/48	18.35	21.76	-	24.51	24.86	34.34	-	-	58.01	50.36	49.58		35.22
2548/49	-	-	-	-	-	49.33	-	-	31.62				40.48
2549/50	-	77.95	53.87	47.63	-	53.78	-	55.21					57.69
2550/51	-	-	-	-	60.32								
ที่มา : กรมการค้าต่างประเทศ													
<b>ราคาซื้อขายล่วงหน้ากาแฟโรบัสต้า ตลาดลอนดอน (เฉลี่ยส่งมอบ 6-7 เดือนข้างหน้า)</b>													
2540/41	59.19	61.97	74.33	93.69	82.76	70.03	71.37	72.11	70.61	63.84	65.63	65.12	70.89
2541/42	62.19	63.38	63.19	61.58	61.08	59.62	55.09	52.78	51.69	47.06	48.83	50.00	56.37
2542/43	48.73	47.20	50.52	45.23	40.22	37.72	36.55	36.90	36.46	36.26	34.01	34.42	40.35
2543/44	32.80	29.10	26.48	28.12	26.67	26.66	25.56	26.62	25.94	25.15	20.19	18.87	26.01
2544/45	18.78	17.22	17.03	16.19	17.71	23.91	23.06	21.94	22.63	21.50	22.76	27.79	20.88
2545/46	29.56	33.94	35.13	36.53	36.01	31.62	32.62	31.93	28.61	29.48	31.51	30.71	32.30
2546/47	28.79	27.40	28.30	31.94	29.72	29.30	29.04	29.51	32.32	28.89	27.87	27.65	29.23
2547/48	28.40	25.96	29.96	29.16	32.66	38.09	43.23	45.11	50.31	49.72	43.74	38.23	37.88
2548/49	39.07	42.42	46.92	49.86	48.11	44.59	44.85	42.81	44.40	47.24	52.21	57.74	46.69
2549/50	56.18	56.56	53.26	55.95	55.73	53.05	50.59	57.33	63.14	62.37	59.83	52.33	56.36
2550/51	63.10	66.76	64.10	66.70	75.96	78.07	71.22	70.12	74.04	78.09			
ที่มา : ข่าว BISNEWS , Futuresource.com และ Reuters													
หมายเหตุ : * เป็นราคาที่ไม่สอดคล้องกับข้อเท็จจริง													

## ปาล์มน้ำมัน

1. ผลผลิต : ล้านตัน		ปี 2546	ปี 2547	ปี 2548	ปี 2549	ปี 2550	ปี 2551
		(ประมาณการ)					
1) โลก	น้ำมันพืช	95.83	102.42	111.36	118.41	121.50	128.21
	: น้ำมันถั่วเหลือง	30.55	30.18	32.59	34.60	36.43	38.34
	: น้ำมันปาล์มดิบ	27.71	30.00	33.52	35.98	37.34	41.12
	: อินโดนีเซีย	9.80	11.50	14.00	15.56	16.60	18.30
	: มาเลเซีย	13.18	13.42	15.19	15.49	15.29	17.40
2) ไทย	: ผลปาล์ม(ก. เกษตร)	4.903	5.182	5.003	6.715	6.390	7.873
	: น้ำมันดิบ(รง.สกัด)	0.864	0.821	0.784	1.167	1.050	1.344
2. ต้นทุน ผลผลิตเฉลี่ย		ปี 2546	ปี 2547	ปี 2548	ปี 2549	ปี 2550	ปี 2551
1) ต้นทุนผลปาล์ม	: บาท/กก.	1.27	1.26	1.68	1.53	1.83	1.96
2) ผลผลิตเฉลี่ย	: กก./ไร่	2,725	2,682	2,469	2,828	2,483	2,715
3. สมดุลน้ำมันปาล์มดิบ : ตัน		ปี 2546	ปี 2547	ปี 2548	ปี 2549	ปี 2550	ปี 2551
		(ประมาณการ)					
1) สต็อกต้นปี		59,995	114,953	151,122	113,668	164,522	88,916
2) ผลผลิตน้ำมันปาล์มดิบ		863,836	820,838	783,953	1,167,126	1,051,089	1,344,000 <sup>F</sup>
3) นำเข้า	- ดิบ+บริสุทธ์ คิดเป็นดิบ	-	83,531	24,595	311	-	26,807/935
4) ใช้ในประเทศ	- บริโภค+อุตสาหกรรม	647,933	723,385	744,672	905,408	809,175	900,000 <sup>F</sup>
	- ไบโอดีเซล	-	-	-	-	28,000	350,000 <sup>F</sup>
5) ส่งออก	- บริสุทธ์ คิดเป็นดิบ	79,285	67,9046	76,735	52,273	90,794	37,501 <sup>F</sup>
	- น้ำมันดิบ	86,289	2,219	-	158,902	224,043	138,031 <sup>F</sup>
6) สต็อกปลายปี		114,953	151,122	113,668	164,522	88,916	Na

ที่มา โรงงานสกัดและกลั่นน้ำมันปาล์ม แจกตามประกาศ กกร. (น้ำมันบริสุทธ์ จะคิดเป็นน้ำมันดิบ)

### แหล่งผลิตสำคัญ ปี 2551

จังหวัด	กำลังการผลิตโรงสกัดฯ		เนื้อที่ ให้ผล : ไร่	ผลผลิต: ตัน	กก./ไร่	%ผลผลิต
	ตันผลปาล์มสด	ตันผลปาล์มปี				
กระบี่	426,000	5,112,000	820,403	2,376,707	2,897	30.2
สุราษฎร์ธานี	495,000	5,940,000	767,222	2,081,603	2,749	26.4
ชุมพร	261,000	3,132,000	648,172	1,839,512	2,838	23.3
นครศรีธรรมราช	-	-	90,345	216,557	2,397	2.8
สตูล	30,000	360,000	88,083	201,622	2,289	2.6
ตรัง	99,000	1,188,000	86,099	225,324	2,614	2.9
ประจวบคีรีขันธ์	19,500	234,000	79,664	175,996	2,358	2.2
ชลบุรี	39,000	468,000	74,023	169,291	2,287	2.1
พังงา	-	-	81,740	200,426	2,452	2.6
ระนอง	12,000	144,000	48,041	133,698	2,780	1.7
อื่นๆ	-	-	125,730	240,042	1,385	3.1
<b>รวมทั้งประเทศ</b>	<b>1,391,400</b>	<b>16,696,800</b>	<b>2,899,622</b>	<b>7,872,630</b>	<b>2,715</b>	<b>100</b>

4. การนำเข้า-ส่งออก : ต้น		ปี 2546	ปี 2547	ปี 2548	ปี 2549	ปี 2550	ปี 2551
		(ม.ค.-มิ.ย.)					
4.1 นำเข้า	รวม	9,716	74,767	18,930	1,314	1,407	27,742
	น้ำมันดิบ	1.8	-	-	12	97	26,807
	น้ำมันบริสุทธิ์	9,714	74,767	18,930	1,302	1,310	935
4.2 ส่งออก	รวม	137,838	124,273	81,057	205,109	283,065	175,532
	น้ำมันดิบ	76,667	3,014	-	163,180	221,826	138,031
	น้ำมันบริสุทธิ์	61,170	121,259**	81,057*	41,929	61,239	37,501
ประเทศส่งออก	น้ำมันดิบ: มาเลเซีย (20%) อินเดีย (36%) น้ำมันบริสุทธิ์: พม่า (65%) จีน (22%) ** รวมใน EPZ						
ตั้งแต่ปี 2550	น้ำมันดิบ: พิกัด 1511.1000.000 และ 1511.9010.000 น้ำมันบริสุทธิ์: พิกัด 1511.9090.000						

5. ราคา : บาท/กก.		ปี 2546	ปี 2547	ปี 2548	ปี 2549	ปี 2550	ปี 2551	
5.1 ไทย						มิ.ย.51	ก.ค.51	
	ผลปาล์มทะเลาะ (%น้ำมัน 17)	2.76	3.38	2.98	2.69	4.24	5.70	5.95
	น้ำมันปาล์มดิบ	18.28	20.17	16.89	15.77	24.45	36.26	34.61
	น้ำมันปาล์มบริสุทธิ์	22.93	25.27	22.02	20.01	29.25	44.23	43.95
5.2 มาเลเซีย								
	น้ำมันปาล์มดิบ	17.21	17.58	14.83	15.73	24.80	36.51	34.51
	น้ำมันปาล์มบริสุทธิ์	18.88	18.99	16.08	16.98	26.42	41.19	38.87

## 6. สภาพปัญหา

### 6.1 ปัญหาภาพรวม

1) การผลิต ผลผลิตเฉลี่ยต่ำ (ไทย 2.7 ตัน/ไร่ มาเลเซีย 3.0 ตัน/ไร่) ต้นทุนการผลิตสูง (ไทย 1.96 บาท/กก. มาเลเซีย 1.00 บาท/กก.) เนื่องจากพันธุ์ปาล์มคุณภาพต่ำ พื้นที่ไม่เหมาะสม ปุ๋ยราคาสูงขึ้นผู้ปลูกปาล์ม 90% เป็นเกษตรกรรายย่อย ขาดการจัดการที่ดี ปริมาณผลผลิตออกสู่ตลาดไม่สม่ำเสมอ

2) การนำเข้า-ส่งออก มีการนำเข้าเพื่อส่งออก (ปี 47-48) การถ่วงลำ (ตั้งแต่ปี 48-ปัจจุบัน) ซึ่งกระทบต่อตลาดส่งออกน้ำมันส่วนเกิน ส่วนการส่งออกมีความสามารถในการแข่งขันต่ำ เนื่องจากราคาในประเทศสูง

3) การค้าในประเทศ โรงสกัดฯ มีกำลังผลิตส่วนเกิน 50% แข่งขันซื้อสูงจึงมีการตัดปาล์มดิบ และปัญหาการลักลอบนำเข้ายังมีอยู่ส่งผลกระทบต่อราคาในประเทศ

### 6.2 ปัญหาด้านราคา

1) ปี 2546 ผลปาล์มมีราคาสูงในช่วงต้นปี 2546 (ม.ค.-ก.พ.) และราคาต่ำลงช่วงเดือน มิ.ค.-พ.ค. เนื่องจากผลปาล์มออกมากเกินกำลังการผลิตของเครื่องจักร มีคุณภาพต่ำ มีการลักลอบนำเข้าและการนำเข้านอกโควตาภายใต้ WTO จำนวนมาก (EPZ , มาตรา 19 ทวิ) จึงจัดระบบการค้าแก้ไขปัญหอย่างเป็นระบบ

2) ปี 2547 ผลปาล์มราคาสูง สาเหตุหนึ่งเป็นผลจากจัดระบบการค้าอย่างเป็นระบบ

3) ปี 2548-49 ผลปาล์มราคาลดลง แต่มีเสถียรภาพสอดคล้องกับราคาน้ำมันปาล์มดิบ และเริ่มมีกาน้ำมันบริสุทธิ์และไขปาล์มไปผลิตไบโอดีเซลเพิ่มขึ้น

4) ปี 2550 ผลปาล์มมีราคาสูงเป็นที่พอใจของเกษตรกรต่อเนื่องสอดคล้องกับราคาน้ำมันปาล์มดิบในประเทศกระทั่งเดือนธ.ค.50-ม.ค.51 มีราคาสูงผิดปกติ ส่งผลกระทบต่อการผลิตและราคาน้ำมันปาล์ม-บริสุทธิ์ที่ใช้ในการบริโภคและการผลิตสินค้าอุปโภค-บริโภคในอุตสาหกรรมต่อเนื่อง

5) ปี 2551 ผลปาล์มออกสู่ตลาดมากเกินไปกำลังการผลิตของโรงงานสกัดฯ ตั้งแต่เดือนมี.ค.51 และเดือนพ.ค.51 เกิดปัญหาราคาผลปาล์มตกต่ำลงเหลือก.ละ 4.00-5.00 บาท รวมทั้งผู้รับซื้อทั้งโรงงานสกัดฯ และลานเทหุด้รับซื้อชั่วคราวช่วงต้นเดือนสร้างความเดือดร้อนจนเกิดการชุมนุมประท้วงปิดถนนที่ จ.สุราษฎร์ธานี ต่อมาเดือนมิ.ย. สถานการณ์ปริมาณและราคาลดลงสู่ภาวะปกติ

## 7. มาตรการบริหารจัดการทั้งระบบตั้งแต่ปี 2546

มติคณะรัฐมนตรี วันที่ 8 และ 22 เม.ย.46 เห็นชอบให้หน่วยงานที่เกี่ยวข้องดำเนินการแก้ไข ปัญหาปาล์มน้ำมันอย่างเป็นระบบ ตามที่กระทรวงพาณิชย์เสนอพร้อมให้แต่งตั้งคณะกรรมการแก้ไข ปัญหาปาล์มน้ำมันอย่างเป็นระบบ โดยมีรัฐมนตรีว่าการกระทรวงพาณิชย์เป็นประธาน เพื่อทำหน้าที่ กำหนดมาตรการและบริหารจัดการแก้ไขปัญหาปาล์มน้ำมันทั้งระบบอย่างต่อเนื่อง ดังนี้

### 1) วางระบบการนำเข้าอย่างรัดกุม ทั้งภายใต้ AFTA และภายใต้ WTO

(1) ภายใต้ AFTA ,ในโควตาภายใต้ WTO กำหนดให้ อคส.เป็นผู้นำเข้าภายใต้การ พิจารณาของคณะกรรมการคณะหนึ่ง โดยความเห็นชอบของรัฐมนตรีว่าการกระทรวงพาณิชย์

(2) การนำเข้าเพื่อส่งออก (นอกโควตา WTO) กำหนดให้ผู้นำเข้าต้องรับซื้อผลผลิต ในประเทศเพื่อส่งออกด้วย 1 ส่วนและต้องส่งออกน้ำมันปาล์มไปต่างประเทศเป็นปริมาณไม่น้อยกว่า 2 เท่า ของปริมาณนำเข้า ภายใน 30 วัน โดยกำหนดด่านส่งออกน้ำมันปาล์มที่นำเข้าไว้เฉพาะ 4 ด่าน ตามมติกรม. เมื่อ 22 เม.ย.46 (ด่านแม่สอด แม่สาย สังขละบุรี และท่าเรือกรุงเทพ)

(3) การนำน้ำมันปาล์มผ่านประเทศเพื่อส่งออก (การถ่ายลำ/ผ่านแดน) ในหลักการต้อง ปฏิบัติตามประกาศกระทรวงพาณิชย์ฉบับที่ 69/32 ซึ่งผู้นำเข้าต้องขออนุญาตนำเข้าจากกรมการค้าต่างประเทศ

(4) จัดการผลิตส่วนเกิน ประสานกระทรวงพลังงานทราบปริมาณน้ำมันปาล์มคงเหลือ รายเดือนเพื่อสนับสนุนการนำน้ำมันปาล์ม ไปผลิตไบโอดีเซลและปาล์มดีเซล (น้ำมันปาล์มผสมดีเซล)

### 2) บริหารจัดการระบบการค้าในประเทศ

(1) การค้าผลปาล์มและน้ำมันปาล์ม ให้ดำเนินไปตามกลไกปกติ โดยมีมาตรการ : การ แข่งขันปริมาณ ให้ผู้ผลิตแข่งขันปริมาณฯ เป็นประจำทุกเดือนและตรวจสอบสต็อกทุกสัปดาห์ ให้ผู้นำเข้าแจ้ง แผนการนำเข้าล่วงหน้าทุกเดือนแจ้งปริมาณนำเข้า จำหน่าย สต็อกภายใน 7 วันนับจากวันนำเข้า/จำหน่าย การควบคุมขนย้าย ให้ผู้ขนย้ายน้ำมันปาล์มตั้งแต่ 25 กก.ขึ้นไปต้องขออนุญาตขนย้าย การปิดป้ายรับซื้อ ให้ผู้รับซื้อผลปาล์มปิดป้ายแสดงราคารับซื้อผลปาล์ม โดยระบุชั้นคุณภาพและให้รับซื้อไม่ต่ำกว่าราคา แสดงที่ป้ายและขอความร่วมมือโรงงานสกัดและ โรงกลั่นน้ำมันปาล์มให้รับซื้อผลปาล์มและน้ำมันปาล์มให้ สอดคล้องกันทั้งระบบอย่างเหมาะสม การพัฒนาคุณภาพ ประชาสัมพันธ์ให้เกษตรกรพัฒนาคุณภาพผลปาล์ม

(2) การตรวจสอบและกำกับดูแลโดยจังหวัด : มีคณะทำงานแก้ไขปัญหาปาล์มน้ำมันอย่างเป็น ระบบระดับจังหวัด คณะทำงานตรวจสอบคุณภาพผลปาล์มประจำจังหวัด เพื่อทำหน้าที่ดำเนิน มาตรการตามนโยบายที่กำหนดและไกล่เกลี่ยปัญหาคุณภาพผลปาล์มที่เกิดขึ้นจากการซื้อขาย

(3) ตรวจสอบป้องกันการลักลอบนำเข้าและกำกับดูแลขนย้ายถ่ายลำ-ผ่านแดนน้ำมันปาล์ม โดยขอความร่วมมือจังหวัดต้นทางและจังหวัดที่ติดยานแดนประเทศกำกับดูแลการขนย้ายน้ำมันปาล์ม ในประเทศอย่างเคร่งครัดเพื่อกำกับดูแลมิให้มีการนำมาจากพม่า เวียดนามเข้ามาจำหน่ายในประเทศ

(4) การบริหารจัดการของกลาง มติคณะกรรมการแก้ไขปัญหาปาล์มน้ำมันฯ (24 พค.47) เห็นชอบให้กรมศุลกากรส่งมอบน้ำมันปาล์มของกลางให้แก่หน่วยงานราชการ/มูลนิธิที่นำไปใช้ผลิตพลังงานทดแทนและให้ รมว.พณ. (ประธาน) อนุมัติเป็นคราว ๆ ไป ซึ่งได้อนุมัติแล้ว 13 ครั้ง ปริมาณ 316,900 กก. (พค.47-มีย.51)

## 8. มาตรการแก้ไขปัญหา ปี 2551

8.1 มติคณะรัฐมนตรี วันที่ 22 ม.ค.51 เห็นชอบมติคณะกรรมการแก้ไขปัญหาปาล์มน้ำมันอย่างเป็นระบบ วันที่ 16 ม.ค.51 ที่ให้มีการนำเข้าน้ำมันปาล์มดิบใส (Crude Palm Olein) ปริมาณ 30,000 ตันเพื่อแก้ไขปัญหาราคาน้ำมันปาล์มดิบได้ปรับตัวสูงขึ้นผิดปกติ โดยองค์การคลังสินค้า (อคส.) ตามกรอบความตกลงเขตการค้าเสรีอาเซียน (AFTA) และจัดสรรให้กับสมาชิกสมาคมโรงกลั่นน้ำมันปาล์มตามสัดส่วนการรับซื้อผลผลิตน้ำมันปาล์มดิบในประเทศ ปี 2550 โดยจะต้องนำเข้าให้เสร็จสิ้นภายในวันที่ 29 ก.พ.51 เพื่อมิให้ส่งผลกระทบต่อผลผลิตปาล์มที่จะออกสู่ตลาดมากตั้งแต่เดือนมี.ค.51 ซึ่งอคส. ได้สั่งนำเข้า 28,800 ตัน ในราคา 1,097 ริงกิต/ตัน และนำเข้า เสร็จสิ้นภายในกำหนด (นำเข้าจริง 26,807 ตัน)

8.2 มติคณะกรรมการแก้ไขปัญหาปาล์มน้ำมันอย่างเป็นระบบ วันที่ 14 พ.ค.51 (1) ห้ามการนำเข้าน้ำมันปาล์มทุกชนิดจนถึงสิ้นปี 2551 (2) ขอความร่วมมือให้โรงสกัดปรับเพิ่มราคาซื้อผลปาล์ม ณ หน้าโรงงานให้สอดคล้องกับราคาน้ำมันปาล์มดิบ ที่ผลปาล์มทะเลาะ กก.ละ 5.00 บาท น้ำมัน 17% (ปรับเพิ่ม/ลดตามคุณภาพ) และให้จัดช่องทางพิเศษให้เกษตรกรจำหน่ายได้โดยตรง (3) ให้จังหวัดวางระบบบริหารจัดการปริมาณผลปาล์มเข้าสู่โรงงานสกัดให้สอดคล้องกับกำลังการผลิต (4) ให้จังหวัดกำกับดูแลสหกรณ์/กลุ่มเกษตรกรผู้ปลูกปาล์มให้ตัดผลปาล์มอย่างมีคุณภาพ (ปาล์มสุกพอดี ก้านทะเลาะสั้น ไม่ใส่สิ่งเจือปน) (5) ให้กรมการค้าภายในพิจารณาทบทวนโครงสร้างราคาให้เหมาะสม เพื่อเสริมสร้างความเป็นธรรมให้กับผู้เกี่ยวข้องทั้งระบบ (อยู่ระหว่างดำเนินการ)

## 9. สถานการณ์ ปี 2551

9.1 ในเดือนก.ค.51 ราคาผลปาล์ม (น้ำมัน 17%) เฉลี่ยโดยรวมปรับตัวสูงขึ้นจากเดือนก่อนเป็น กก.ละ 5.95 บาท เนื่องจากในช่วงต้นเดือนปริมาณผลผลิตมีออกสู่ตลาดไม่เพียงพอกับความต้องการมีการแข่งขันรับซื้อ ขณะที่ราคาน้ำมันปาล์มเริ่มปรับตัวลดลงเหลือ กก.ละ 34.61 บาทตามภาวะการค้าชะลอตัว และผลจากราคาตลาดต่างประเทศและน้ำมันเชื้อเพลิงที่โน้มลดลงอย่างรวดเร็วตั้งแต่ช่วงกลางเดือน

บาท : กก.		ก.ค.50	มิ.ย.51	ก.ค.51	%Δ
ไทย	ผลปาล์ม (%น้ำมัน17)	4.50	5.70	5.95	+4.39
	น้ำมันดิบ	25.47	36.26	34.61	-4.55
	น้ำมันบริสุทธิ์	31.28	44.23	43.95	-0.10
	น้ำมันพืช ปลีก 1 ลิตร	37.50	47.75	47.70	-0.10
มาเลเซีย	น้ำมันดิบ	25.89	36.51	34.51	-5.48
	น้ำมันบริสุทธิ์	27.20	41.19	38.87	-5.63

9.2 แนวโน้ม ช่วงเดือน สค.51 ผลผลิตมีออกสู่ตลาดอย่างต่อเนื่อง ขณะที่ภาวะการค้ายังชะลอตัว อาจจะทำให้ราคาเคลื่อนไหวอ่อนตัวลงอีก

สำนักส่งเสริมการค้าสินค้าเกษตร  
กรมการค้าภายใน  
กรกฎาคม 2551

## ราคาปาล์มน้ำมันและน้ำมันปาล์ม

AG36 D ราคา : ปาล์มข่อย (sh รายเดือนปาล์ม 45-50-ส่งออก)

หน่วย : บาท/กก.

ปี/เดือน	ม.ค.	ก.พ.	มี.ค.	เม.ย.	พ.ค.	มิ.ย.	ก.ค.	ส.ค.	ก.ย.	ต.ค.	พ.ย.	ธ.ค.	เฉลี่ย
<b>1. ผลปาล์มทะเลาย คุณภาพน้ำมัน 17% (หน้าโรงงานสกัดฯ แหล่งผลิตสำคัญ)</b>													
2546	4.03	2.71	2.36	1.96	2.00	2.32	2.45	2.38	2.66	3.24	3.58	3.41	2.76
2547	3.13	3.34	3.41	3.29	3.05	2.84	3.42	3.99	3.83	3.61	3.74	2.96	3.38
2548	2.89	2.25	2.53	2.47	2.75	3.18	3.58	3.51	3.06	3.26	3.17	3.12	2.98
2549	3.14	3.01	2.58	2.05	2.19	2.34	2.48	2.82	2.78	2.56	2.97	3.33	2.69
2550	3.27	3.35	3.29	3.52	4.27	4.71	4.50	4.38	4.34	4.70	5.00	5.54	4.24
2551	6.05	5.37	4.96	5.10	4.42	5.70	5.95						5.36
<b>2. น้ำมันปาล์มดิบ (ขายส่งถึงโรงกลั่น) ณ ตลาด กทม.</b>													
2546	25.10	18.57	16.14	15.86	16.42	16.67	15.83	15.51	16.55	19.97	21.69	21.00	18.28
2547	19.68	21.22	21.66	21.17	20.17	17.64	20.25	21.96	21.01	20.24	20.01	17.04	20.17
2548	16.30	14.24	15.75	15.82	16.34	17.27	19.07	18.35	17.30	18.19	17.24	16.85	16.89
2549	17.80	17.41	15.38	14.20	14.86	14.40	14.64	16.19	14.77	14.53	16.70	18.31	15.77
2550	18.63	18.84	19.02	21.82	25.29	26.45	25.47	24.30	24.79	27.49	29.80	31.47	24.45
2551	35.98	35.02	34.95	33.15	33.53	36.26	34.61						34.79
<b>3. น้ำมันปาล์มบริสุทธิ์ Bulk (ขายส่งถึงผู้ซื้อ)</b>													
2546	31.51	25.24	21.84	20.61	21.85	21.05	20.27	19.17	20.47	23.17	26.19	23.75	22.93
2547	23.59	24.73	25.80	25.57	25.03	23.65	25.34	26.44	27.43	26.27	25.90	23.48	25.27
2548	22.90	21.64	20.42	20.49	20.64	21.05	22.79	24.05	22.51	22.95	22.94	21.81	22.02
2549	21.61	21.71	20.65	19.40	19.35	18.63	18.50	19.44	19.12	18.35	20.57	22.73	20.01
2550	22.98	23.46	23.16	25.68	29.60	32.22	31.28	30.02	29.22	31.94	34.92	36.57	29.25
2551	42.31	42.62	43.21	41.37	41.77	44.23	43.95						42.78
<b>4. สเตียรินบริสุทธิ์/ไขปาล์ม Bulk (ขายส่งถึงผู้ซื้อ)</b>													
2546	21.42	17.86	15.61	14.22	14.72	14.63	14.17	14.13	13.63	14.55	16.45	16.25	15.64
2547	16.25	16.59	17.66	18.25	18.16	16.67	16.75	16.75	16.75	16.45	16.14	14.78	16.77
2548	13.95	13.30	13.64	13.75	14.01	14.75	15.49	15.45	14.75	14.75	14.77	15.25	14.49
2549	15.58	15.75	15.34	14.75	14.90	15.13	15.18	15.38	15.38	15.43	15.91	16.13	15.41
2550	16.13	16.13	16.20	18.63	22.06	25.98	25.13	24.43	22.96	26.72	28.43	29.29	22.67
2551	31.91	32.83	34.57	32.53	33.03	34.08	34.01						33.28
<b>5. น้ำมันปาล์มดิบ (ซื้อขายในมาเลเซีย)</b>													
2546	18.54	18.20	16.83	16.43	16.37	16.61	16.38	15.32	15.36	17.90	19.53	19.10	17.21
2547	18.37	19.59	20.70	20.46	19.73	16.64	15.97	16.39	16.90	15.95	15.71	14.61	17.58
2548	13.51	13.29	14.48	14.92	14.79	15.15	15.46	14.86	15.21	15.73	15.46	15.12	14.83
2549	14.93	15.33	15.00	14.69	14.90	14.20	15.22	16.37	16.10	15.67	17.38	18.95	15.73
2550	19.73	19.65	19.78	22.42	25.31	26.19	25.89	25.00	25.64	28.26	29.92	29.80	24.80
2551	32.65	35.90	36.29	34.14	35.24	36.51	34.51						35.03
<b>6. น้ำมันปาล์มบริสุทธิ์ Bulk (ตลาดส่งออก F.O.B. มาเลเซีย)</b>													
2546	19.86	19.37	18.30	17.95	17.93	18.66	18.62	17.77	17.34	19.31	20.93	20.51	18.88
2547	19.37	20.86	22.31	21.83	20.83	17.96	17.51	17.96	18.63	17.63	17.12	15.88	18.99
2548	14.54	14.30	16.14	16.06	16.10	16.45	16.76	16.30	16.65	16.95	16.62	16.04	16.08
2549	15.57	16.23	15.95	15.89	16.00	16.03	16.75	17.94	17.09	17.11	18.83	20.34	16.98
2550	20.70	20.87	21.01	24.07	26.83	27.42	27.20	27.14	28.00	29.98	31.96	31.87	26.42
2551	35.07	38.64	41.98	40.42	40.85	41.19	38.87						39.57

## ปริมาณนำเข้าและส่งออกน้ำมันปาล์ม

หน่วย : ตัน

	ม.ค.	ก.พ.	มี.ค.	เม.ย.	พ.ค.	มิ.ย.	ก.ค.	ส.ค.	ก.ย.	ต.ค.	พ.ย.	ธ.ค.	รวม
<b>7. ปริมาณนำเข้าน้ำมันปาล์มดิบ (ปี 50 HS.1511.1000.000 , 1511.9010.000)</b>													
2551	57	26,750	-	-	-	-	-	-	-	-	-	-	26,807
<b>8. ปริมาณนำเข้าน้ำมันปาล์มบริสุทธิ์ (ปี 50 HS.1511.9090.000)</b>													
2546	1,478	2,649	3,230	694	-	119	20	25	202	100	97	1,100	9,714
2547	325	4,686	5,131	5,094	1,880	5,817	10,335	13,976	16,760	9,879	251	633	74,767
2548	4,835	8,622	2,396	1,613	653	265	-	101	-	132	48	264	18,930
2549	-	195	164	40	273	116	116	116	100	112	20	49	1,302
2550	106	96	60	228	225	200	32	116	76	64	104	4	1,310
2551	392	279	264	0.2	0	0							935
<b>9. ปริมาณส่งออกน้ำมันปาล์มดิบ (ปี 50 HS.1511.1000.000 , 1511.9010.000)</b>													
2546	-	-	2,158	20,874	8,402	10,583	5,171	28,000	-	-	-	1,481	76,667
2547	12	1,003	-	-	1,001	1,020	-	-	-	-	-	-	3,036
2548	-	-	-	-	-	-	-	-	-	-	-	-	-
2549	-	-	-	4,018	5,975	-	14,194	12,044	31,574	30,001	43,338	22,034	163,180
2550	10,799	30,426	32,877	25,374	4,095	2,590	400	27,527	25,967	37,255	24,503	14	221,826
2551	73	1,708	29,044	30,096	57,462	19,648							138,031
<b>10. ปริมาณส่งออกน้ำมันปาล์มบริสุทธิ์ (ปี 50 HS.1511.9090.000)</b>													
2546	1,294	2,451	5,491	5,312	10,355	6,088	4,320	6,034	4,954	4,904	4,128	5,840	61,170
2547	8,391	6,321	9,276	7,788	12,415	19,742	15,027	14,624	13,894	6,799	2,355	4,627	121,259
2548	11,788	14,551	10,033	8,544	6,163	7,453	5,630	3,445	2,115	1,814	4,073	5,448	81,057
2549	3,181	5,301	2,262	4,106	2,801	3,953	2,713	2,547	1,910	3,750	7,487	1,919	41,929
2550	3,875	3,929	3,544	7,527	6,693	5,451	4,412	6,174	5,323	5,923	4,116	4,273	61,239
2551	4,199	3,852	5,511	6,236	10,382	7,321							37,501

## มะพร้าวผลแก่

## 1. ผลผลิต : ล้านตัน

	ปี 2546	ปี 2547	ปี 2548	ปี 2549	ปี 2550	ปี 2551	% Δ
						(ก.ค.)	
1.1 โลก พืชน้ำมันรวม	331.39	335.85	381.52	391.30	403.33	387.80	-3.85
เมล็ดถั่วเหลือง	196.86	186.619	215.76	220.531	236.56	218.796	-7.51
เนื้อมะพร้าวแห้ง	5.37	5.37	5.59	5.59	5.26	5.70	+8.37
: ฟิลิปปินส์	2.20	2.30	2.45	2.20	2.50	2.60	-4.00
: อินโดนีเซีย	1.30	1.36	1.40	1.44	1.50	1.60	+6.67
1.2 ไทย มะพร้าวผลแก่	1.957	1.848	1.871	1.815	1.722	1.718	-0.21
เป็น เนื้อมะพร้าวแห้ง	0.391	0.370	0.335	0.363	0.344	0.343	-0.21

## 2. ต้นทุน/ผลผลิตเฉลี่ยของไทย

	ปี 2547	ปี 2548	ปี 2549	ปี 2550	ปี 2551	หมายเหตุ
2.1 ต้นทุนเฉลี่ยทั้งประเทศ						
: (บาท/กก.)	1.60	1.82	1.96	2.05	2.07	จ.ประจวบ = 2.50
: (บาท/ผล)	1.91	2.27	2.45	2.56	2.58	จ.สุราษฎร์ = 1.50
2.2 ผลผลิตเฉลี่ยทั้งประเทศ						
: (กก./ไร่)	1,162	1,128	1,125	1,077	1,099	
: (ผล/ไร่)	930	902	900	862	879	

## 3. การใช้มะพร้าวผลในประเทศ : ล้านตัน

	ปี 2547	ปี 2548	ปี 2549	ปี 2550	ปี 2551	% Δ
3.1 บริโภคโดยตรง 60%	1.109	1.123	1.089	1.033	1.031	-0.21
3.2 ผลิตกะทิสำเร็จรูป 10%	0.185	0.187	0.182	0.172	0.172	-0.21
3.3 ผลิตเนื้อมะพร้าวแห้ง 25-30%	0.462	0.468	0.454	0.430	0.430	-0.21
: เนื้อมะพร้าวแห้ง	0.092	0.094	0.091	0.086	0.086	-0.21
: น้ำมันมะพร้าวบริสุทธิ์	0.045	0.046	0.044	0.042	0.042	-0.21

## แหล่งผลิตสำคัญ ปี 2550

	พื้นที่ให้ผล (ไร่)	ผลผลิต (ตัน)	เฉลี่ย (กก./ไร่)	% ผลผลิต
จ.ประจวบคีรีขันธ์	428,156	463,693	1,083	26.93
จ.ชุมพร	252,465	322,650	1,278	18.74
จ.สุราษฎร์ธานี	230,270	177,768	772	10.33
จ.ชลบุรี	82,129	156,620	1,907	9.09
จ.นครศรีธรรมราช	109,943	127,974	1,164	7.43
จ.ปัตตานี	84,358	71,789	851	4.17
จ.อื่นๆ	410,785	401,146	977	23.31
ทั้งประเทศ	1,598,106,	1,721,640	1,077	100



## 4. การนำเข้า - ส่งออก : ต้น

		ปี 2547	ปี 2548	ปี 2549	ปี 2550	ปี 2551 (ม.ก.-มิ.ย.)
4.1 นำเข้า	มะพร้าวผล (แก่)	97	125	7,822	378	164
	มะพร้าวฝอย	119	279	269	139	100
	เนื้อมะพร้าวแห้ง	-	-	2,366	281	7.5
	น้ำมัน(ทั้งหมด)	47	22	1,820	3,005	1,171
4.2 ส่งออก	มะพร้าวผล (อ่อน)	33,853	39,758	37,120	33,334	14,717
	มะพร้าวฝอย	574	591	667	162	43
	เนื้อมะพร้าวแห้ง	12	2	44	174	93
	น้ำมัน(ทั้งหมด)	3,636	2,674	493	4,452	2,663
	กะทิสำเร็จรูป*	300,752	81,276	88,869	51,714	34,422

\* ปี 47 ใช้พิกัด 2106900409 เป็น สินค้าแปรรูปรวมหลายชนิดยังไม่ได้ตั้งปริมาณส่งออกเฉพาะกะทิ  
ประเทศคู่ค้า มะพร้าวฝอย : ฟิลิปปินส์ จีน , น้ำมันมะพร้าว : มาเลเซีย ลาว , เนื้อแห้ง จีน กะทิสำเร็จรูป : สหรัฐฯ

## 5. ราคา

		ปี 2547	ปี 2548	ปี 2549	ปี 2550	ปี 2551 (ม.ก.-ก.ล.)
<b>5.1 ณ แหล่งผลิต</b>						
มะพร้าวผลใหญ่ทั้งเปลือก(สดก.)	บาท/ผล	4.42	4.45	5.87	4.22	5.55
จ. ประจวบคีรีขันธ์	"	5.46	6.32	8.40	5.08	7.19
จ. สุราษฎร์ธานี	"	4.04	4.39	6.94	4.21	5.73
เนื้อมะพร้าวแห้ง 90% (สดก.)	บาท/กก	9.02	9.30	10.69	11.11	15.13
จ. ประจวบคีรีขันธ์	"	11.01	11.30	11.80	11.92	17.70
จ. สุราษฎร์ธานี	"	9.50	10.67	10.53	11.35	16.70
<b>5.2 ตลาด กทม. ขายส่ง</b>						
มะพร้าวผลใหญ่ปอกเปลือก	บาท/ผล	8.32	9.09	12.28	8.43	10.35
เนื้อมะพร้าวขาว	บาท/กก	11.96	13.36	18.966	11.80	17.00
เนื้อมะพร้าวแห้ง 90%	บาท/กก	11.75	11.95	13.11	13.12	17.85
น้ำมันมะพร้าวดิบ	"	23.22	22.83	25.63	28.43	39.26
น้ำมันมะพร้าวบริสุทธิ์ (ปีบ)	"	31.30	32.44	31.13	35.24	49.74

## 6. สภาพปัญหา

## 6.1 ปัญหาภาพรวม

- 1) การผลิต ต้นทุนการผลิตสูงกว่าประเทศเพื่อนบ้าน เช่น เวียดนาม อินโดนีเซีย
- 2) การนำเข้า มีการนำเข้ามะพร้าวผล(นอกโควตา)จากกัมพูชาในช่วงปลายฤดู ส่งผลกระทบต่อเกษตรกรในแหล่งผลิต
- 3) การส่งออก ไทยขาดประสิทธิภาพในการแข่งขันการส่งออก ทำให้ไม่สามารถระบายผลผลิตส่วนเกิน ในช่วงฤดูกาลผลผลิตออกสู่ตลาดมากได้
- 4) การแปรรูป ตลาดกะทิสำเร็จรูป มีอัตราการเติบโตขึ้นมาก ตลาดน้ำมันมะพร้าวมีขนาดเล็กลง เพราะถูกทดแทนด้วยน้ำมันปาล์ม

## 6.2 ปัญหาด้านราคา

- 1) ปี 2543-44 เกิดปัญหาาราคาคต่ำ (มีการแทรกแซงตลาด)
- 2) ปี 2545-47 มะพร้าวผลมีราคาอยู่ในเกณฑ์สูงน่าพอใจ (ไม่มีการแทรกแซงตลาด)
- 3) ปี 2548 ม.ค.- เม.ย.48 มะพร้าวผลมีราคาสูงเกษตรกรได้รับความพอใจ  
พ.ค. – มิ.ย. 48 ราคาต่ำลงตามฤดูกาล มีการตั้งกระทู้ถามสดในสภาผู้แทนราษฎร  
โดย นายประมวลฯ ส.ส. จ.ประจวบฯ มีหนังสือขอให้ช่วยเหลือเกษตรกรโดยนายภิญญาฯ สว. จ. สุราษฎร์ธานี
- 4) ปี 2549 มะพร้าวผลมีราคาสูงมากในรอบ 5 ปี โดยเฉพาะในช่วงครึ่งปีแรก (ม.ค.-มิ.ย.49)
- 5) ปี 2550 ราคามะพร้าวผลต่ำลงมากในช่วง กค.-กย.50 (เกษตรกร จ.ประจวบร้องเรียนขอให้  
จังหวัดแก้ไข
- 6) ปี 2551 ราคามะพร้าวผลต่ำกว่าช่วงเดียวกันของปีก่อน(เหลือผลละ 4.50 บาท) เกษตรกร  
ร้องเรียนโดยให้สมาชิกสภาผู้แทนราษฎร จ. ประจวบศิริฯยื่นตั้งกระทู้ถามการดูแลช่วยเหลือเกษตรกรชาวสวน  
มะพร้าวเมื่อ 9 ก.พ. 51

## 7. มาตรการแก้ไขปัญหา

### 7.1 ปี 2543 (ปัญหาาราคาคต่ำ)

มติคณะกรรมการ คชก. เมื่อ 10 พ.ค.43, 15 มิ.ย.43, 5 ก.ย.43 และ 1 พ.ย.43 อนุมัติ

๑ เงินทุนหมุนเวียนปลดดอกเบี้ย จำนวน 170 ล้านบาท ให้ อคส. แทรกแซงรับซื้อเนื้อมะพร้าวแห้ง 90% จากเกษตรกร สถาบันเกษตรกร เพื่อจำหน่ายต่อไป

๑ กำหนดราคาเป้าหมายนำเนื้อมะพร้าวแห้ง 90% (ทับสะเก) กก.ละ 10.74 บาท ส่วนแหล่งผลิตอื่นให้ กำหนดโดยเทียบเคียงจากฐานราคาเป้าหมายนำเนื้อมะพร้าวแห้ง 90% (ทับสะเก) ด้วยวิธีคำนวณราคาในแต่ละ จังหวัดเพิ่ม-ลดได้ตามสัดส่วนราคาดตลาดและคุณภาพสินค้า

๑ ปรับลดราคาแทรกแซงรับซื้อเนื้อมะพร้าวแห้ง 90% (ทับสะเก) เหลือ กก.ละ 7.64 บาท สำหรับแหล่ง ผลิตอื่นให้ปรับเพิ่ม-ลดตามสัดส่วนราคาดตลาดและคุณภาพสินค้า

๑ ระยะเวลารับซื้อ มิ.ย.-พ.ย.43

๑ ระยะเวลาโครงการ มิ.ย.43-ก.พ.44

\* ประกาศ อคส. เมื่อ 30 มิ.ย.43 (มติคชก. 15 มิ.ย.43) \*\* ประกาศอคส. เมื่อ 10 พ.ย.43 (มติคชก. 1 พ.ย.43)

### ผลการดำเนินงาน

การรับซื้อ-ขาย	ปริมาณ (ตัน)	ราคาซื้อ (บาท/กก.)	มูลค่า (ล้านบาท)
จ.ประจวบฯ	5,396	10.74* , 7.64**	56.21
จ.ชุมพร	5,719	10.00 , 7.11	55.57
จ.นครศรีฯ	4,135	9.37 , 6.67	38.50
จ.สุราษฎร์ธานี	5,295	9.37 , 6.67	48.87
รวม	20,545	9.89 , 7.02	199.15

การจำหน่าย อคส.ประมวลจำหน่ายภายในประเทศทั้งหมด

สรุปการซื้อ-ขาย	ปริมาณ (ตัน)	ราคาเฉลี่ย(บาท/กก.)	มูลค่า (ล้านบาท)
การรับซื้อ ( มิ.ย. – พ.ย.43)	20,545	9.69	199.15
การจำหน่าย (ก.ย.43 – ก.พ.44)	20,545	4.37	89.76
ขาดทุนราคา	-	5.32	109.39

ค่าใช้จ่ายทั้งสิ้น	-	0.35	7.24
ต้นทุนทั้งโครงการ	-	5.67	116.63

### 7.2 ปี 2544 (ปียุทธศาสตร์)

มติคณะกรรมการ คชก. เมื่อ 22 มี.ค.44 1) อนุมัติเงินทุนจำนวน 125 ล้านบาท ให้ อคส. ดำเนินการแทรกแซงตลาดรับซื้อเนื้อมะพร้าวแห้ง 90% จากเกษตรกรรายย่อยแล้วส่งออก หรือจำหน่ายให้กับผู้ซื้อเพื่อนำไปส่งออก หรือสกัดน้ำมันมะพร้าวแล้วส่งออกทันที ปริมาณแทรกแซง 20,000 ตัน 2) กำหนดราคาเป้าหมายนำเนื้อมะพร้าวแห้ง 90% (ทับสะเก) กก.ละ 8.00 บาท และราคารับซื้อเนื้อมะพร้าวแห้ง 90% (ทับสะเก) กก.ละ 6.00 บาท สำหรับแหล่งผลิตอื่นให้กำหนดโดยเทียบเคียงจากราคาเป้าหมายนำเนื้อมะพร้าวแห้ง 90%(ทับสะเก) ด้วยวิธีคำนวณราคาในแต่ละจังหวัด เพิ่ม-ลด ได้ตามสัดส่วนราคาตลาดและคุณภาพสินค้า 3) ระยะเวลารับซื้อ มี.ค.-ส.ค.44 4) ระยะเวลาโครงการ มี.ค.-ต.ค.44

ผลการดำเนินงาน เนื่องจากราคาเนื้อมะพร้าวแห้ง 90% มีแนวโน้มสูงขึ้นใกล้เคียงกับราคารับซื้อที่คชก.กำหนด (กก.ละ 6.00 บาท) จึงได้ชะลอการรับซื้อไว้จนถึงสิ้นสุดระยะเวลาโครงการเดือน ต.ค.44 เนื่องจากราคาอยู่ในเกณฑ์ดี

### 7.3 ปี 2545-49 ไม่มีปัญหาการค้า โดยวางระบบการนำเข้าอย่างรัดกุม ดังนี้

#### 1) การเปิดตลาดภายใต้ WTO และ AFTA

	AFTA		WTO - ในโควตา			WTO - นอกโควตา	WTO - นอกโควตา			
	ภาษี		โควตา (ตัน)				ภาษี (%)	ภาษี (%)		
	ตั้งแต่ปี 46-49	ปี 50,51	ปี 46	ปี 47	ปี 48-51			ปี 46	ปี 47	ปี 48-51
มะพร้าวผล	ยกเว้นอากร	ยกเว้นอากร	2,304.22	2,317	2,317	20	54.6	54	54	
มะพร้าวฝอย	ยกเว้นอากร	ยกเว้นอากร	110	110	110	20	54.6	54	54	
น้ำมันมะพร้าว	5% หรือ	5% หรือ	398.89	401	401	20	52.6	52	52	
1513	ลิตรละ 2.50บาท	ลิตรละ 2.50บาท								
เนื้อมะพร้าวแห้ง	35% หรือ กก. ละ 3.00 บาท	25% หรือ กก. ละ 3.00 บาท	1,105.56	1,157	1,157	20	36.4	36	36	

○ AFTA - ต้องขออนุญาตนำเข้า

○ WTO ในโควตา - ขออนุญาตนำเข้าโดยผู้นำเข้าต้องเป็น 1) เป็นนิติบุคคลและ 2) เป็นโรงงานที่ใช้สินค้ามะพร้าว มะพร้าวฝอย เนื้อมะพร้าวแห้งและน้ำมันมะพร้าวเป็นวัตถุดิบในกิจการของตนเอง และ 3) เปิดดำเนินการในปัจจุบัน 4) กรณีมะพร้าวฝอยมีประวัตินำเข้า 3 ปี 5) กำหนดช่วงเวลานำเข้า

- มะพร้าวผล : ม.ค.-เม.ย. / พ.ค.-ก.ย./ต.ค.-ธ.ค. = ร้อยละ 60 / 15 / 25

- มะพร้าวฝอย : ม.ค. - ธ.ค.

- เนื้อมะพร้าวแห้ง, น้ำมันมะพร้าว : พ.ย. - ธ.ค.

○ WTO นอกโควตา - ขออนุญาตนำเข้านอกโควตาได้เป็นการทั่วไป

○ ประเทศนอก WTO และนอก AFTA - ต้องขออนุญาตนำเข้าตามประกาศกระทรวงพาณิชย์

2) เพิ่มประสิทธิภาพการค้าในประเทศ ให้ผู้ซื้อปิดป้ายแสดงราคารับซื้อมะพร้าวผล เนื้อมะพร้าวแห้ง เพื่อให้เกิดความเป็นธรรมแก่เกษตรกร

## 8. สถานการณ์ ปี 2551

8.1 โลก ปี 2551 ก.เกษตรสหรัฐฯ คาดว่าโลกมีผลผลิตเนื้อมะพร้าวแห้ง 5.70 ล้านตัน เพิ่มขึ้นร้อยละ 8.37 ได้ผลผลิตน้ำมันมะพร้าว 3.50 ล้านตัน เพิ่มขึ้นจากปีที่ผ่านมา ร้อยละ 5.42

### 8.2 ไทย

๑ ผลผลิต ปี 2551 ก.เกษตรฯ (สศก.) คาดว่าผลผลิตมีประมาณ 1.718 ล้านตัน ลดลงร้อยละ 0.21 ซึ่งในช่วงต้นปี-ปลายปีมีมะพร้าวผลออกสู่ตลาดน้อยตามฤดูกาล

๑ ราคา มะพร้าวแห้งผลใหญ่ที่เกษตรกรขายได้ในแหล่งผลิตใหญ่ จ.ประจวบฯ ราคาลดลงจากเดือนก่อนเพราะมีผลไม้ตามฤดูกาลเข้ามาแข่งขันในการบริโภค ราคาเนื้อมะพร้าวอ่อนตัวลงเล็กน้อยแต่เนื้อมะพร้าวแห้งปรับตัวสูงขึ้นตามภาวะความต้องการใช้ที่มีอยู่อย่างต่อเนื่อง ในขณะที่ปริมาณออกสู่ตลาดลดลง สำหรับราคาน้ำมันมะพร้าวดิบปรับตัวสูงขึ้นตามวัตถุดิบและราคาน้ำมันมะพร้าวในตลาดโลกยังอยู่ในเกณฑ์สูง

	ก.ค.50	มิ.ย.51	ก.ค.51	%Δ
มะพร้าวผลใหญ่เกษตรกรขายได้ (บาท/ผล)	3.55	6.11	5.92	-3.11
จ. ประจวบคีรีขันธ์	3.69	7.23	7.06	-2.35
จ. สุราษฎร์ธานี	3.25	6.50	6.40	-1.54
เนื้อแห้ง 90% เกษตรกรขายได้ (บาท/กก.)	11.53	15.85	16.94	+6.88
จ. ประจวบคีรีขันธ์	11.88	19.13	20.50	+ 7.16
จ. สุราษฎร์ธานี	11.75	18.00	18.80	+4.44
มะพร้าวผลปอกเปลือก กทม. (บาท/ผล)	6.75	10.39	10.73	+3.27
เนื้อมะพร้าวขาวโรงงานรับซื้อ (บาท/กก.)	9.28	18.77	18.75	-0.11
น้ำมันมะพร้าวดิบ กทม. (บาท/กก.)	27.09	41.07	44.68	+8.79

๑ แนวโน้ม ผลผลิตออกสู่ตลาดอย่างต่อเนื่อง ราคาเนื้อมะพร้าวผลอยู่ในเกณฑ์ดี

\*\*\*\*\*

สำนักส่งเสริมการค้าสินค้าเกษตร กรมการค้าภายใน

สิงหาคม 2551

Ag 007 : ราคาค่าสินค้า 3 ปี 51/ พืชน้ำมัน In../ มะพร้าว 51

## ราคามะพร้าวผลและผลิตภัณฑ์ (ณ แหล่งผลิต และ กทม.)

AG07 : มะพร้าว 51 F : ราคา (ณ แหล่งผลิต กทม.)

	ม.ค.	ก.พ.	มี.ค.	เม.ย.	พ.ค.	มิ.ย.	ก.ค.	ส.ค.	ก.ย.	ต.ค.	พ.ย.	ธ.ค.	เฉลี่ย	เฉลี่ย
<b>1. ราคามะพร้าวผลแก่ ผลใหญ่ทั้งเปลือก (ที่เกษตรกรขายได้ เฉลี่ยทั้งประเทศ) 1/ : บาท/ผล</b>														
ปี 2545	4.04	4.37	4.28	4.52	4.01	3.07	2.64	2.28	2.21	2.45	2.75	3.06	3.31	2.78
ปี 2546	3.47	3.82	3.79	3.82	3.72	3.38	2.69	2.76	2.76	2.98	3.87	3.85	3.41	3.05
ปี 2547	5.20	5.84	5.72	5.72	5.09	3.71	3.41	3.32	3.63	3.62	3.92	3.90	4.42	3.80
ปี 2548	4.35	4.57	4.61	4.44	4.30	4.05	3.90	3.92	3.83	4.30	4.92	6.15	4.45	4.05
ปี 2549	6.96	7.01	7.29	7.09	6.26	5.73	5.16	4.38	4.32	4.76	5.86	5.57	5.87	5.10
ปี 2550	5.50	5.42	4.78	4.53	4.24	3.86	3.55	3.25	3.32	3.61	4.07	4.50	4.22	3.64
ปี 2551	4.45	4.47	5.51	6.08	6.28	6.11	5.92						5.55	
<b>2. ราคาน้ำมันมะพร้าวแห้ง 90% (ที่เกษตรกรขายได้ เฉลี่ยทั้งประเทศ) 1/ : บาท/กก.</b>														
ปี 2545	4.86	4.89	4.83	4.95	6.31	6.67	7.04	7.15	7.50	7.34	7.86	9.67	6.59	7.00
ปี 2546	10.19	9.02	6.93	6.85	6.96	6.97	6.82	6.69	6.76	7.29	8.28	8.78	7.63	6.92
ปี 2547	9.08	9.69	9.26	8.91	8.72	7.87	7.39	7.32	9.26	9.21	10.81	10.68	9.02	8.30
ปี 2548	10.23	9.79	9.07	9.64	9.62	9.24	9.17	9.34	8.56	8.52	8.47	9.90	9.30	9.08
ปี 2549	9.64	11.03	11.09	11.03	11.23	11.18	10.62	10.64	10.43	10.46	10.47	10.51	10.69	10.76
ปี 2550	10.70	10.82	10.63	10.58	10.33	10.67	11.53	11.97	11.68	11.05	10.91	12.45	11.11	11.21
ปี 2551	13.29	13.98	15.27	15.31	15.35	15.75	16.94						15.13	
<b>3. ราคามะพร้าวผลใหญ่ ปอกเปลือก (ขายส่ง ณ ตลาด กทม.) 2/ : บาท/ผล</b>														
ปี 2545	8.31	8.50	8.27	8.70	7.59	6.48	6.12	6.00	5.81	6.30	6.57	6.75	7.12	6.38
ปี 2546	7.00	7.80	7.76	8.00	7.31	6.75	6.00	6.19	6.66	7.44	8.75	8.68	7.36	6.73
ปี 2547	9.75	11.13	10.45	10.17	8.86	6.58	6.25	6.35	6.95	7.94	8.18	7.25	8.32	7.16
ปี 2548	8.03	8.75	8.64	7.72	7.07	6.35	6.83	7.64	8.02	10.75	14.57	14.73	9.09	7.78
ปี 2549	15.99	16.25	15.33	13.13	12.28	10.93	9.30	9.25	9.33	10.89	12.66	12.04	12.28	10.33
ปี 2550	11.75	11.45	10.01	8.76	8.03	7.27	6.75	6.75	6.75	7.09	8.25	8.25	8.43	7.11
ปี 2551	8.25	9.08	10.70	11.47	11.83	10.39	10.73						10.35	
<b>4. ราคาน้ำมันมะพร้าวขาว (ณ โรงงานกะทิสด กทม.) 2/ : บาท/กก.</b>														
ปี 2545	13.57	14.07	12.56	12.83	10.55	8.05	7.25	6.49	6.44	7.43	8.39	10.00	9.80	7.70
ปี 2546	10.50	10.75	11.10	11.42	10.23	9.25	7.30	7.68	8.84	10.72	13.57	15.21	10.55	9.00
ปี 2547	16.20	17.24	16.16	16.03	12.36	8.39	8.25	8.35	9.16	10.44	10.68	10.25	11.96	9.49
ปี 2548	10.83	12.4	12.90	12.99	11.43	10.25	10.25	10.64	10.89	13.85	21.24	22.61	13.36	11.22
ปี 2549	23.25	23.49	24.08	21.69	20.50	19.55	14.13	13.50	13.50	15.26	19.36	19.17	18.96	16.07
ปี 2550	18.08	16.98	14.03	12.50	11.70	10.05	9.28	9.25	8.78	9.16	10.75	11.08	11.80	9.70
ปี 2551	12.49	15.10	17.23	17.86	18.78	18.77	18.75						17.00	
<b>5. ราคาน้ำมันมะพร้าวแห้ง 90% (1 โรงงานหีบน้ำมันมะพร้าวปริมาตร) 2/ : บาท/กก.</b>														
ปี 2545	6.45	6.34	6.98	7.93	8.10	8.72	8.32	8.74	8.68	8.76	10.12	11.84	8.42	8.55
ปี 2546	12.01	9.98	9.22	8.94	9.20	9.22	8.78	8.37	8.78	9.53	11.16	10.33	9.63	8.98
ปี 2547	10.29	11.06	11.87	12.57	12.83	10.97	11.24	11.40	12.14	12.45	12.27	11.88	11.75	11.84
ปี 2548	11.29	11.06	11.97	12.17	12.15	12.15	12.31	11.82	11.26	12.20	12.40	12.56	11.95	11.98
ปี 2549	12.94	13.11	13.15	13.15	13.15	13.15	13.15	13.15	13.09	13.05	13.11	13.15	13.11	13.12
ปี 2550	13.25	13.41	13.10	13.07	13.20	13.02	12.70	12.65	12.57	13.01	13.60	13.90	13.12	12.86
ปี 2551	15.26	15.62	17.23	17.44	18.22	19.79	21.39						17.85	
<b>6. ราคาน้ำมันมะพร้าวดิบ (ขายส่งตลาด กทม.) 2/ : บาท/กก.</b>														
ปี 2545	12.35	12.96	13.79	14.99	15.49	16.21	15.67	15.95	15.80	16.04	19.09	22.10	15.87	15.86
ปี 2546	22.19	18.24	16.84	16.47	17.05	16.97	15.88	15.09	16.22	18.48	20.88	19.91	17.85	16.62
ปี 2547	19.73	21.00	22.92	24.54	25.18	22.40	22.57	22.87	24.45	25.15	24.65	23.17	23.22	23.77
ปี 2548	21.33	20.49	23.14	23.63	23.48	23.59	23.79	22.70	21.33	23.16	23.45	23.88	22.83	23.01
ปี 2549	25.21	27.17	27.59	27.59	27.36	26.92	25.46	24.25	24.05	23.60	23.83	24.55	25.63	25.27
ปี 2550	25.75	27.76	27.09	27.30	28.04	28.92	27.09	27.09	27.15	29.25	32.57	33.18	28.43	27.92
ปี 2551	36.33	36.88	38.12	38.40	39.34	41.07	44.68						39.26	
<b>7. ราคาน้ำมันมะพร้าวดิบ ตลาดต่างประเทศ (รอดเตอร์ดัม) 3/ : บาท/กก.</b>														
ปี 2545	15.47	16.18	15.44	17.05	17.50	18.61	18.16	18.45	17.23	18.54	19.69	20.46	17.73	18.08
ปี 2546	20.63	20.36	18.44	18.03	18.15	19.14	18.51	17.43	17.91	19.30	20.45	23.06	19.28	18.41
ปี 2547	22.66	25.21	27.29	29.49	29.47	26.70	27.77	26.69	27.36	26.85	26.56	25.66	26.81	27.47
ปี 2548	24.98	25.03	27.36	26.73	25.99	26.21	25.21	22.49	23.02	23.81	23.75	22.28	24.74	24.46
ปี 2549	22.11	23.22	22.22	21.76	21.83	21.91	22.11	22.74	22.72	23.29	22.96	26.19	22.76	22.43
ปี 2550	26.37	27.36	27.00	28.64	30.90	33.74	31.16	30.91	31.66	34.46	38.22	38.83	31.60	32.14
ปี 2551	42.53	45.22	46.23	45.80	48.20	52.53	47.99						46.93	

ที่มา: 1/ สำนักงานเศรษฐกิจการเกษตร

2/ กรมการค้าภายใน

3/ รอยเตอร์

สำนักส่งเสริมการค้าสินค้าเกษตร กรมการค้าภายใน

## ทุเรียน

## 1. ผลผลิตและการใช้ (ตัน)

	ปี 2547	ปี 2548	ปี 2549	ปี 2550	ปี 2551
1.1 ผลผลิต ไทย	829,200	649,800	622,900	753,000	637,800
- ภาคตะวันออก	503,400	363,300	375,900	381,700	375,400
- ภาคใต้	297,700	261,500	222,900	349,000	241,100
1.2 การใช้ภายในประเทศ					
- บริโภคสด	593,400	434,700	406,700	507,200	444,000
- แปรรูป	82,900	65,000	62,300	75,300	63,800
1.3 ส่งออก (สดและแช่แข็ง)					
- ปริมาณ (ตัน)	152,900	150,100	153,900	170,500	130,000
- มูลค่า (ล้านบาท)	2,200	2,700	3,200	3,000	
2. ต้นทุนการผลิต (บาท/กก.)	14.93	13.91	14.30	12.81	12.32
3. ช่วงผลผลิตออกสู่ตลาด					
- ภาคตะวันออก	เดือนพฤษภาคม - มิถุนายน				
- ภาคใต้	เดือนกรกฎาคม - กันยายน				
4. ราคาที่เกษตรกรขายได้ (บาท/กก.)					
- พันธุ์ชะนี	6.86	7.01	11.91	11.46	15.87
- พันธุ์หมอนทอง	15.48	15.98	19.00	15.83	19.73

(ก.ค.51)

## 5. สถานการณ์และมาตรการแก้ไขปัญหา ปี 2551

## 5.1 สถานการณ์ ปี 2551

1) สำนักงานเศรษฐกิจการเกษตรได้คาดการณ์ปริมาณผลผลิตทุเรียน ปี 2551 มีประมาณ 637,800 ตัน ลดลงจากปีที่ผ่านมาร้อยละ 15.30 โดยแยกเป็นพันธุ์ชะนี ร้อยละ 30 และพันธุ์หมอนทอง ร้อยละ 65

2) ผลผลิตทุเรียนภาคตะวันออก (ร้อยละ 60) ภาคใต้ (ร้อยละ 40) ลดลงจากปีที่ผ่านมาร้อยละ 2 และ 30 ตามลำดับ โดยภาคตะวันออกออกสู่ตลาดมากช่วงเดือน พ.ค. - มิ.ย.51 ส่วนภาคใต้ผลผลิตออกมากช่วงเดือน ส.ค. 51

3) ผลผลิตทุเรียนภาคตะวันออกได้ออกสู่ตลาดเสร็จสิ้นแล้ว โดยราคาเกษตรกรขายได้ทุเรียนพันธุ์หมอนทองในช่วงออกมากระหว่างเดือนเม.ย.- มิ.ย.2551 เฉลี่ย กก.ละ 19.37 บาท สูงกว่าช่วงเดียวกันของปีที่ผ่านมา (กก.ละ 18.31 บาท) เนื่องจากปริมาณผลผลิตลดลงและผลผลิตผลไม้หลายชนิดออกสู่ตลาดไม่พร้อมกัน

4) ขณะนี้เป็นช่วงเริ่มฤดูกาลผลผลิตทุเรียนภาคใต้กำลังออกสู่ตลาด โดยขณะนี้ผลผลิตออกสู่ตลาดแล้วร้อยละ 70 ราคาเกษตรกรขายได้ทุเรียนพันธุ์หมอนทองเดือน ก.ค. 2551 เฉลี่ย กก.ละ 19.73 บาท สูงกว่าช่วงเดียวกันของปีที่ผ่านมา (กก.ละ 14.42 บาท) เนื่องจากผลผลิตผลไม้หลายชนิดมีปริมาณลดลงมาก ประกอบกับผลจากมาตรการบริหารจัดการของภาครัฐตั้งแต่ช่วงต้นฤดู

## 5.2 มาตรการแก้ไขปัญหาปี 2551

กระทรวงพาณิชย์ได้ดำเนินการบริหารจัดการผลไม้ในช่วงออกมากเพื่อลดปัญหาการกระจุกตัวออกสู่ตลาดพร้อมกันของผลไม้หลายชนิดในช่วงเดือน พ.ค.51 ซึ่งได้แก่ เงาะ ทุเรียน มังคุด และลิ้นจี่ โดยการ (1) เร่งกระจายผลผลิตภายในประเทศ โดยใช้กลไกของ Modern Trade และจังหวัดปลายทาง (2) ผลักดันการส่งออก โดยการจัดให้ผู้ซื้อผลไม้ทั้งจากภายในประเทศและต่างประเทศได้เจรจาซื้อขายกับกลุ่มเกษตรกร (3) จัดงานส่งเสริมการจำหน่ายผลไม้ โดยประสานกลุ่มเกษตรกรผู้ปลูกผลไม้มาจำหน่ายในงานให้แก่ผู้บริโภคโดยตรง

**ผลการดำเนินการ** จากการเข้าไปบริหารจัดการในด้านตลาดของกระทรวงพาณิชย์และจังหวัดแหล่งผลิตส่งผลให้ราคาทุเรียนภาคตะวันออกในช่วงออกมาก ระหว่างเดือน เม.ย. - ก.ค. 51 (เฉลี่ย กก.ละ 19.46 บาท) อยู่ในระดับที่สูงกว่าปีที่ผ่านมา (เฉลี่ย กก.ละ 17.34 บาท)

\*\*\*\*\*

สำนักส่งเสริมการค้าสินค้าเกษตร  
กรมการค้าภายใน  
สิงหาคม 2551

## ราคาที่ใช้เกษตรกรขายได้ทุเรียน

พันธุ์ชะนี

หน่วย : บาท/กก.

ปี	เม.ย.	พ.ค.	มิ.ย.	ก.ค.	ส.ค.	ก.ย.	เฉลี่ย
2540	17.00	13.58	5.83	8.42	14.05	15.00	13.88
2541	14.38	14.01	16.65	18.64	12.83	9.00	15.71
2542	15.68	7.78	5.93	8.10	10.97	13.50	10.33
2543		9.33	5.97	8.50	8.38		8.05
2544	10.31	5.12	13.97	13.46	4.50	8.33	9.28
2545	20.19	4.29	6.70	7.37	5.00		8.71
2546	11.75	21.60	9.66	6.31	5.58		10.98
2547	8.06	4.90	7.23	8.12	6.80	6.04	6.86
2548	7.82	7.50	8.42	7.31	4.00		7.01
2549	22.77	10.40	7.75	6.72			11.91
2550	9.09	12.24	12.49	12.00			11.46
2551	12.19	7.21	11.67	15.87			11.74

พันธุ์หมอนทอง

หน่วย : บาท/กก.

ปี	เม.ย.	พ.ค.	มิ.ย.	ก.ค.	ส.ค.	ก.ย.	เฉลี่ย
2540	35.00	24.44	12.88	18.20	21.16	30.60	23.71
2541	27.24	26.54	31.25	35.33	23.68	23.04	27.85
2542	25.56	13.18	13.77	16.92	20.88	19.41	18.29
2543		20.47	12.26	16.40	15.79	20.08	17.00
2544	27.46	11.00	20.70	26.93	10.41	13.33	18.31
2545	34.50	11.52	14.78	15.19	11.35	16.96	17.38
2546	20.84	32.16	22.86	12.34	12.97	13.19	19.06
2547	24.74	10.30	17.04	15.83	14.68	10.29	15.48
2548	13.67	16.46	16.77	17.22	10.89	20.86	15.98
2549	33.03	18.72	16.29	13.74	13.04	19.18	19.00
2550	18.51	19.15	17.28	14.42	9.46	16.17	15.83
2551	21.85	16.32	19.95	19.73			19.46

ที่มา : สำนักงานเศรษฐกิจการเกษตร

ก.2-2/ทุเรียน/ราคาสดก./ราคาทุเรียนรายเดือน



## เงาะ

## 1. ผลผลิตและความต้องการใช้

1.1 ผลผลิต	ปี 2548	ปี 2549	ปี 2550	ปี 2551
- ผลผลิตไทย (ตัน)	546,566	465,600	489,300	404,100
1.2 ความต้องการใช้				
- บริโภคภายในประเทศ (ตัน)	485,300	416,957	470,057	381,000
- ส่งออก (กระป๋อง)				
- ปริมาณ (ตัน)	7,182	5,310	3,500	5,500
- มูลค่า (ล้านบาท)	232	171	186	

## 1.3 ผลผลิตออกสู่ตลาดมาก/แหล่งผลิตสำคัญ

- ภาคตะวันออก เดือน เม.ย. – มิ.ย. จันทบุรี ระยอง และตราด
- ภาคใต้ เดือน ก.ค. – ก.ย. ชุมพร นครศรีธรรมราช และสุราษฎร์ธานี

## 2. ราคา (บาท/กก.)

เกษตรกรขายได้				10.99
(ที่มา : สำนักงานเศรษฐกิจการเกษตร)	7.97	15.77	8.84	(ก.ค.)

3. ต้นทุนการผลิต (บาท/กก.) 8.35 8.58 8.23 8.29

## 4. สถานการณ์และมาตรการส่งเสริมการจำหน่ายผลไม้ปี 2551

## 4.1 สถานการณ์ปี 2551

- กระทรวงเกษตรและสหกรณ์การเกษตร ประมาณการผลผลิตปี 2551 มีประมาณ 404,100 ตัน ลดลงจากปีที่ผ่านมาร้อยละ 17.41 โดยแยกเป็นภาคตะวันออกร้อยละ 70 หรือ 280,700 ตัน ลดลงจากปีก่อนร้อยละ 3.74 และภาคใต้อ้อยละ 30 หรือ 116,800 ตัน ลดลงจากปีก่อนร้อยละ 38.82

- ผลผลิตเงาะภาคตะวันออก ออกสู่ตลาดมากในช่วงเดือน เม.ย.-มิ.ย. 51 และผลผลิตภาคใต้ ออกสู่ตลาดในช่วงเดือน ก.ค.-ก.ย. ราคาที่เกษตรกรขายได้จะอ่อนตัวลง เนื่องจากผลผลิตเกินความต้องการ

- ราคาที่เกษตรกรขายได้เงาะละ เดือน ก.ค. 51 เฉลี่ย กก.ละ 10.99บาท สูงกว่าช่วงเดียวกันของปีที่ผ่านมาซึ่งมีราคา กก.ละ 8.77 บาท

**4.2 มาตรการแก้ไขปัญหา**

4.2.1. กระทรวงเกษตรฯ เป็นหน่วยงานหลักในการแก้ไขปัญหาผลไม้ทุกชนิด โดย คชก. ได้มีมติเมื่อวันที่ 5 เม.ย.48 มอบกระทรวงเกษตรฯ จัดทำแผนบูรณาการด้านการผลิต การตลาดผลไม้ทุกชนิดทั้งระบบและจัดทำแผนแก้ไขปัญหาระยะสั้นและระยะยาว

4.2.2 .ในส่วนของกรมการค้าภายใน กระทรวงพาณิชย์ ได้ดำเนินการดังนี้

- กระจายผลผลิตภายในประเทศ เชื่อมโยงการซื้อขายผลไม้ระหว่างกลุ่มเกษตรกรกับห้างค้าปลีกขนาดใหญ่ ซึ่งมีสาขาทั่วประเทศ

- ผลักดันการส่งออก ร่วมกับกรมส่งเสริมการส่งออกจัดงานเจรจาซื้อขายผลไม้ระหว่างเกษตรกรกับผู้ซื้อจากต่างประเทศ ผู้ส่งออก ห้างค้าปลีกขนาดใหญ่ ในวันที่ 24 พ.ค. 51 ณ จังหวัดสุราษฎร์ธานี ในเบื้องต้นผู้ซื้อมีความต้องการซื้อผลไม้ปริมาณ 148,000 ตัน หรือประมาณร้อยละ 30 ส่วนอีกร้อยละ 70 เป็นการบริโภคภายในประเทศ

- เชื่อมโยงโรงงานแปรรูป ประสานโรงงานผลไม้กระป๋องให้รับซื้อเงาะจากเกษตรกรจังหวัดสุราษฎร์ธานี วันละ 15 ตัน ระหว่างวันที่ 4-16 ส.ค.51

- การส่งเสริมการจำหน่าย จัดงาน"มหกรรมเงาะบูรพา ร่วมงานธงฟ้ามหาชน" ระหว่างวันที่ 21-25 พ.ค. 51 โดยประสานกลุ่มเกษตรกรผู้ปลูกผลไม้ นำผลผลิตผลไม้ภาคตะวันออกมาจำหน่ายในงาน ดังกล่าว งานแสดงสินค้าและงานธงฟ้าตามสถานที่ต่าง ๆ

.....

สำนักส่งเสริมการค้าสินค้าเกษตร

กรมการค้าภายใน

สิงหาคม 2551

## ราคาเกษตรกรขายได้แก่โรงเรียนคณะ

หน่วย : บาท/กก

ปี	เมษ.	พค.	มิย.	กค.	สค.	กย.	เฉลี่ย
2539	18.34	9.78	8.23	11.93	13.37	7.64	10.57
2540	50.00	18.90	14.43	6.31	10.37	11.74	14.90
2541	23.82	21.16	21.85	16.91	17.03	10.52	19.70
2542	29.04	15.36	8.53	13.30	15.16	18.17	13.25
2543		16.35	7.50	7.27	7.81	19.86	9.81
2544	19.04	8.70	12.75	13.44	7.21	8.00	11.04
2545	14.12	6.84	5.58	7.12	3.68	5.99	5.96
2546	25.00	27.57	9.82	5.65	5.76	6.18	10.17
2547	17.89	6.29	6.56	10.61	6.53	6.05	7.46
2548	13.10	7.49	8.09	9.49	5.95	7.66	7.97
2549	25.50	19.27	9.58	9.98	12.08	17.74	15.77
2550	12.01	11.22	8.00	8.77	4.13	6.48	8.84
2551	15.50	8.38	8.41	10.99			

ที่มา : สำนักงานเศรษฐกิจการเกษตร

## 1. ผลผลิตและความต้องการใช้

1.1 ผลผลิต	ปี 2548	ปี 2549	ปี 2550	ปี 2551
- ผลผลิตไทย (ตัน)	209,800	147,700	348,200	173,500
1.2 ความต้องการใช้				
- บริโภคภายในประเทศ(ตัน)	168,100	131,486	301,000	128,500
- ส่งออก(สดและแช่แข็ง)				
- ปริมาณ (ตัน)	40,900	16,214	47,200	45,000
- มูลค่า (ล้านบาท)	728	279	755	
1.3 ผลผลิตออกสู่ตลาดมาก/แหล่งผลิตสำคัญ				

- ภาคตะวันออก เดือน พ.ค. – มิ.ย. จันทบุรี ระยอง และตราด
- ภาคใต้ เดือน ก.ค. – กันยายน ชุมพร นครศรีธรรมราช และสุราษฎร์ธานี

## 2. ราคา (บาท/กก.)

เกษตรกรขายได้	13.24	14.25	17.20	22.00
(ที่มา : สำนักงานเศรษฐกิจการเกษตร)				(ก.ค.)

## 3. ต้นทุนการผลิต (บาท/กก.)

	13.53	14.36	11.03	10.92
--	-------	-------	-------	-------

## 4. สถานการณ์และมาตรการส่งเสริมการจำหน่ายผลไม้ ปี 2551

## 4.1 สถานการณ์ปี 2551

ในปี 2551 ปริมาณผลผลิตมังคุดทั้งประเทศ มีประมาณ 173,500 ตัน ลดลงจากปีก่อนร้อยละ 50.17 โดยแยกเป็นภาคตะวันออก 108,800 ตัน ลดลงจากปีก่อนร้อยละ 2.42 และภาคใต้ 62,900 ตัน ลดลงจากปีก่อนร้อยละ 73.25 โดยผลผลิตจะออกมากประมาณเดือน เม.ย.- มิ.ย. และ ก.ค.-ก.ย. 51 ราคาที่เกษตรกรขายได้เดือน ก.ค. 51 มังคุดเกรดคละ เฉลี่ย กก.ละ 22.00 บาท

## 4.2 มาตรการแก้ไขปัญหา

4.2.1. กระทรวงเกษตรฯ เป็นหน่วยงานหลักในการแก้ไขปัญหาผลไม้ทุกชนิด โดย คชก. ได้มีมติเมื่อวันที่ 5 เม.ย.48 มอบกระทรวงเกษตรฯ จัดทำแผนบูรณาการด้านการผลิต การตลาดผลไม้ทุกชนิด ทั้งระบบและจัดทำแผนแก้ไขปัญหาทั้งในระยะสั้นและระยะยาว

4.2.2 .ในส่วนของกรมการค้าภายใน กระทรวงพาณิชย์ ได้ดำเนินการดังนี้

- กระจายผลผลิตภายในประเทศ เชื่อมโยงการซื้อขายระหว่างกลุ่มเกษตรกรกับห้างค้าปลีกขนาดใหญ่ ซึ่งมีสาขาจำนวนมากทั่วประเทศ

- **ผลิตภัณฑ์การส่งออก** ร่วมกับกรมส่งเสริมการส่งออก จัดงานเจรจาการค้าผลไม้ระหว่างเกษตรกรกับผู้ซื้อจากต่างประเทศ ผู้ส่งออก ห้างค้าปลีกขนาดใหญ่ในวันที่ 24 พ.ค.51 ณ จังหวัดสุราษฎร์ธานี ในเบื้องต้นผู้ซื้อมีความต้องการซื้อผลไม้ปริมาณ 148,000 ตัน หรือประมาณร้อยละ 30 ของผู้ผลิต ส่วนอีกร้อยละ 70 เป็นการบริโภคภายในประเทศ

- **การส่งเสริมการจำหน่าย** จัดงาน"มหกรรมเงาะบุรพา ร่วมงานธงฟ้ามหาชน" ระหว่างวันที่ 21-25 พ.ค. 51 โดยประสานกลุ่มเกษตรกรผู้ปลูกผลไม้ นำผลผลิตผลไม้ภาคตะวันออกมาจำหน่ายในงาน งานแสดงสินค้าและงานธงฟ้าตามสถานที่ต่าง ๆ

.....  
สำนักส่งเสริมการค้าสินค้าเกษตร  
กรมการค้าภายใน  
สิงหาคม 2551

## ราคาเกษตรกรขายได้มั่งคุด

หน่วย : บาท/กก

ปี	พค.	มิย.	กค.	สค.	กย.	เฉลี่ย
2539	24.69	18.21	21.35	19	-	24.76
2540	36.12	12.6	12.09	-	-	20.15
2541	31.75	26.49	26.34	20.04	20.3	26.98
2542	30.99	14.17	17.39	12.80	13	19.79
2543	25.7	15.38	12.86	13.30	-	21.02
2544	15.93	19.73	14.61	11.18	15.06	16.14
2545	9.90	11.82	8.99	6.86	11.50	9.64
2546	33.00	16.30	10.66	13.86	15.22	18.53
2547	11.77	17.22	15.68	10.05	11.77	14.12
2548	13.50	12.22	9.62	7.47	10.50	11.46
2549	25.57	14.63	11.11	17.50	-	19.47
2550	14.80	10.13	9.06	4.96	8.03	9.84
2551	11.59	9.16	22.00			

ที่มา : สำนักงานเศรษฐกิจการเกษตร

desktopagri\_19/ผลไม้51/รายเดือน/รายเดือน(ตัว)/ราคามั่งคุดรายเดือน

## ลำไย

## 1. ผลผลิตและความต้องการใช้ (ตัน)

	ปี 2547	ปี 2548	ปี 2549	ปี 2550	ปี 2551
1.1 ผลผลิตภายในประเทศ	597,300	712,200	471,900	495,500	433,200
1.2 การบริโภค	17 %	19 %	25 %	8 %	8 %
- บริโภคสดและแช่แข็ง	100,000	143,700	74,500	37,700	28,200
1.3 การแปรรูป	48 %	62 %	36 %	60 %	55 %
- ลำไยอบแห้ง	275,100	412,900	258,700	272,500	220,000
- ลำไยกระป๋อง	18,900	21,200	18,700	24,800	15,000
1.4 ส่งออกสด	20 %	19 %	32 %	32 %	37 %
- ปริมาณ (ตัน)	116,200	134,400	120,000	160,500	160,000
- มูลค่า (ล้านบาท)	2,200	2,200	2,137	2,454	

## 2. ช่วงผลผลิตออกสู่ตลาด

เดือนกรกฎาคม – สิงหาคม 75 %

## 3. ต้นทุนการผลิต

17.14                      12.93                      10.80                      12.06                      12.22

## 4. ราคาเกษตรกรขายได้ลำไยสดเกรด AA (บาท/กก.)

- เฉลี่ยทั้งปี	32.32	29.57	36.55	32.06	30.26
- ช่วงออกมาก (ก.ค. – ส.ค.)	21.57	20.02	21.25	20.72	(กค.51)

## 5. สถานการณ์และภาวะตลาด

5.1 ผลผลิตลำไยปี 2551 มีประมาณ 433,200 ตัน ลดลงจากปีที่ผ่านมาประมาณร้อยละ 12.57 โดยเป็นผลผลิตในฤดูกาลร้อยละ 75 และผลผลิตนอกฤดูกาลร้อยละ 25

5.2 ในเดือนนี้เป็นช่วงลำไยในฤดูกาลกำลังออกสู่ตลาดมาก ราคาเกษตรกรขายได้ลำไยสดช่อเดือน ก.ค.51 เกรด AA กก.ละ 30.26 บาท สูงกว่าช่วงเดียวกันของปีที่ผ่านมา ซึ่งมีราคา กก.ละ 24.50 บาท เนื่องจากการบริหารจัดการลำไยของกระทรวงพาณิชย์ล่วงหน้าตั้งแต่ช่วงต้นฤดูกาลก่อนผลผลิตออกสู่ตลาด ประกอบกับปริมาณผลผลิตลำไยลดลง

5.3 ขณะนี้ (15 ส.ค.51) เป็นช่วงปลายฤดู โดยผลผลิตลำไยในฤดูกาลออกสู่ตลาดแล้วประมาณร้อยละ 95

## 6. มาตรการแก้ไขปัญหา ปี 2551

6.1 การกระจายผลผลิตภายในประเทศ ใช้เครือข่ายของห้างค้าปลีกขนาดใหญ่ซึ่งมีสาขาทั่วประเทศ เพื่อเป็นกลไกกระจายลำไยไปสู่ผู้บริโภคทั่วประเทศ

6.2 การผลักดันการส่งออก จัดงานเจรจาซื้อขายลำไย เมื่อวันที่ 10 พค.51 ณ จังหวัดเชียงใหม่ โดยมีกลุ่มผู้ซื้อ 38 บริษัท แยกเป็น 3 กลุ่ม (1) ผู้ซื้อ 16 ราย จาก 11 ประเทศ (2) Modern Trade 7 ราย (3) ผู้ส่งออก 15 ราย มาเจรจาซื้อลำไยจากกลุ่มเกษตรกร 10 จังหวัด 70 กลุ่ม 310 ราย มีแผนซื้อลำไยประมาณ 435,000 ตัน

6.3 การส่งเสริมการจำหน่าย ประสานกลุ่มเกษตรกรผู้ปลูกลำไยนำผลผลิตลำไยมาจำหน่ายตามสถานที่ต่าง ๆ และงานรณรงค์ไฟฟ้าให้แก่ผู้บริโภคโดยตรง

สำนักส่งเสริมการค้าสินค้าเกษตร  
กรมการค้าภายใน  
สิงหาคม 2551  
ก2-2/ลำไย/ลำไยรายเดือน



เกรด AA (&lt; 85 ผล/กก.)

หน่วย : บาท/กก.

ปี	มค.	กพ.	มีค.	เมษ.	พค.	มิย.	กค.	สค.	กย.	ตค.	พย.	ธค.	เฉลี่ย
2542	-	-	-	-	-	-	30.78	32.89	-	-	-	-	31.84
2543	-	-	-	-	-	-	18.38	17.79	-	-	-	-	18.09
2544	-	-	-	-	-	-	37.75	32.25	-	-	-	-	35.00
2545	-	-	-	-	34.00	38.25	20.75	23.00	28.00	29.00	34.00	35.00	30.25
2546	35.00	32.50	28.50	27.00	31.62	33.50	26.77	25.32	23.95	27.88	26.60	30.80	29.12
2547	37.60	38.00	38.00	36.70	32.75	32.13	21.50	21.63	23.50	30.00	38.00	38.00	32.32
2548	38.96	30.03	27.06	25.18	26.40	33.60	20.84	19.20	21.08	33.97	39.36	39.14	29.57
2549	46.57	42.50	47.74	46.10	45.01	43.82	23.30	19.20	28.82	36.50	27.00	32.00	36.55
2550	37.70	41.80	40.80	37.06	33.00	34.75	24.50	16.94	20.13	28.20	29.40	40.45	32.06
2551	41.92	32.60	25.40	28.40	37.10	34.92	30.26						32.94

เกรด A ( 85-94 ผล/กก.)

หน่วย : บาท/กก.

ปี	มค.	กพ.	มีค.	เมษ.	พค.	มิย.	กค.	สค.	กย.	ตค.	พย.	ธค.	เฉลี่ย
2542	-	-	-	-	-	-	26.78	28.00	-	-	-	-	27.39
2543	-	-	-	-	-	-	14.38	14.13	-	-	-	-	14.26
2544	-	-	-	-	-	-	32.25	28.87	-	-	-	-	30.56
2545	-	-	-	-	26.50	27.50	16.75	18.75	22.00	22.50	26.40	27.00	23.43
2546	29.00	25.00	24.25	23.00	27.62	29.00	21.48	20.25	19.48	24.40	23.43	26.05	24.41
2547	32.20	32.50	32.50	32.50	27.75	27.13	18.60	19.13	21.00	-	34.00	34.00	28.30
2548	34.68	22.00	21.68	19.76	22.55	28.19	17.16	15.80	18.02	30.35	36.86	34.74	25.15
2549	41.62	39.00	42.64	41.73	41.29	39.98	18.92	15.30	24.58	31.10	21.00	28.60	32.15
2550	34.10	36.00	36.00	32.44	27.80	30.25	20.25	13.72	16.50	24.00	27.40	35.25	27.81
2551	36.28	26.80	20.40	23.40	32.30	29.98	24.91						27.72

เกรด B (95-104 ผล/กก.)

หน่วย : บาท/กก.

ปี	มค.	กพ.	มีค.	เมษ.	พค.	มิย.	กค.	สค.	กย.	ตค.	พย.	ธค.	เฉลี่ย
2542	-	-	-	-	-	-	21.70	22.50	-	-	-	-	22.10
2543	-	-	-	-	-	-	10.00	9.89	-	-	-	-	9.95
2544	-	-	-	-	-	-	26.50	23.10	-	-	-	-	24.80
2545	-	-	-	-	21.60	22.10	12.62	14.00	17.00	17.10	20.00	21.00	18.18
2546	23.90	19.50	19.25	17.00	22.00	23.80	15.91	16.25	15.90	21.45	16.55	20.80	19.36
2547	26.40	26.50	26.50	26.50	22.75	22.13	15.14	15.50	17.00	-	29.50	29.50	23.40
2548	30.14	13.97	16.70	15.14	19.15	21.65	12.73	12.50	13.88	23.43	29.36	29.12	19.81
2549	36.42	34.00	36.04	34.23	34.45	32.90	16.12	12.20	19.44	24.90	16.50	24.30	26.79
2550	30.30	31.00	31.00	27.44	22.60	24.00	18.38	10.58	13.50	20.40	23.00	24.70	23.08
2551	23.20	19.70	15.70	17.90	26.80	24.28	19.91						21.07

ที่มา : ประมวลผลการรายงานของสำนักงานการค้าภายในจังหวัดเชียงใหม่และลำพูน กรมการค้าภายใน

กรมการค้าภายใน

ราคาลำไยอบแห้งที่เกษตรกรขายได้

เกรด AA (d > 2.5 ซม. ขึ้นไป)

หน่วย : บาท/กก.

ปี	มค.	กพ.	มีค.	เมย.	พค.	มิย.	กค.	สค.	กย.	ตค.	พย.	ธค.	เฉลี่ย
2543							66.08	64.20	54.25	53.00	47.00	47.00	55.26
2544		45.00	41.75	40.00	59.60	60.75	73.63	95.45	91.25	87.67	72.63	77.48	67.75
2545	77.50	70.50	70.50	70.00	60.00	57.50	52.00	62.25	64.38	70.25	71.88	73.87	66.72
2546	75.70	74.12	73.25	72.00	72.50	70.00	71.88	69.30	65.85	58.48	60.93	59.30	68.61
2547	52.20	50.25	46.25	45.50	46.63	46.00	50.30	50.50	50.90	-	49.55	49.00	48.83
2548	49.00	45.00	45.00	47.50	44.67	45.00	47.97	44.53	41.68	41.73	42.50	44.96	44.96
2549	46.47	41.06	-	-	-	-	-	42.35	51.50	51.50	51.50	51.50	47.98
2550	46.50	46.50	46.50	45.52	43.10	43.50	38.25	40.80	43.00	42.30	37.60	39.35	42.74
2551	40.88	38.40	40.00	40.80	42.40	42.50	71.96						45.28

เกรด A (d = 2.2 - 2.5 ซม.)

หน่วย : บาท/กก.

ปี	มค.	กพ.	มีค.	เมย.	พค.	มิย.	กค.	สค.	กย.	ตค.	พย.	ธค.	เฉลี่ย
2543							41.08	42.96	35.25	35.25	36.70	33.75	37.50
2544		33.25	30.00	27.00	41.50	40.00	52.87	64.17	60.75	57.33	42.50	43.00	44.76
2545	46.50	44.00	44.00	50.00	47.00	47.50	32.00	43.13	45.63	50.25	52.25	54.75	46.42
2546	55.90	54.12	49.50	40.00	41.50	45.00	45.00	39.55	38.83	37.25	40.93	39.30	43.91
2547	32.00	30.25	26.25	25.50	26.34	25.88	31.40	29.25	31.50	-	28.05	27.88	28.57
2548	28.44	25.00	25.00	27.50	24.67	25.00	26.50	25.30	21.68	21.73	22.50	24.66	24.83
2549	28.25	25.38	-	-	-	-	-	22.25	28.17	31.50	31.50	31.50	28.36
2550	24.50	24.50	24.50	26.04	32.50	33.50	26.00	23.63	25.00	25.00	25.70	28.15	26.59
2551	30.88	28.40	30.00	30.20	32.10	32.50	51.79						33.70

เกรด B (d = 1.9 - 2.2 ซม.)

หน่วย : บาท/กก.

ปี	มค.	กพ.	มีค.	เมย.	พค.	มิย.	กค.	สค.	กย.	ตค.	พย.	ธค.	เฉลี่ย
2543							22.29	24.04	21.19	20.00	20.30	20.75	21.43
2544		20.00	18.50	17.00	30.00	25.00	32.63	34.33	29.75	26.67	22.50	24.25	25.51
2545	26.50	24.50	24.50	30.00	20.00	21.50	19.60	25.50	27.25	30.38	33.00	37.87	26.72
2546	37.10	34.12	29.75	18.00	19.00	22.00	25.00	19.60	19.53	17.95	20.93	19.30	23.52
2547	12.55	9.53	8.88	9.00	10.13	9.50	13.80	12.50	17.90	-	12.05	13.00	11.87
2548	14.82	15.00	15.00	17.50	14.39	15.00	11.53	11.80	9.46	10.33	11.50	14.30	13.39
2549	13.75	11.50	-	-	-	-	-	11.80	11.50	11.50	10.50	11.50	11.72
2550	14.50	14.50	14.50	16.56	23.10	23.50	14.50	13.63	15.00	15.00	15.70	18.60	16.59
2551	20.88	18.40	20.00	19.80	21.90	22.50	31.46						22.13

ที่มา : ประมวลผลการรายงานของสำนักงานการค้าภายในจังหวัดเชียงใหม่และลำพูน กรมการค้าภายใน

กรมการค้าภายใน

## ราคาลำไยสดร่วงคัดที่เกษตรกรขายได้

เกรด AA (d &gt; 2.5 ซม. ขึ้นไป)

หน่วย : บาท/กก.

ปี	มค.	กพ.	มีค.	เมย.	พค.	มิย.	กค.	สค.	กย.	ตค.	พย.	ธค.	เฉลี่ย
2547							11.40	11.90	12.50				11.93
2548							10.92	10.15	10.50				10.52
2549							9.63	10.10	14.50				11.41
2550							11.00	8.95	9.50				9.82
2551					11.00		19.10						15.05

เกรด A (d = 2.2 - 2.5 ซม.)

หน่วย : บาท/กก.

ปี	มค.	กพ.	มีค.	เมย.	พค.	มิย.	กค.	สค.	กย.	ตค.	พย.	ธค.	เฉลี่ย
2547							6.74	5.96	6.95				6.55
2548							5.92	5.48	6.00				5.80
2549							5.77	5.50	8.00				6.42
2550							7.17	5.50	5.50				6.06
2551					8.00		12.05						10.03

เกรด B (d = 1.9 - 2.2 ซม.)

หน่วย : บาท/กก.

ปี	มค.	กพ.	มีค.	เมย.	พค.	มิย.	กค.	สค.	กย.	ตค.	พย.	ธค.	เฉลี่ย
2547							2.94	2.56	2.50				2.67
2548							2.86	2.33	2.50				2.56
2549							3.00	2.72	-				2.86
2550							4.17	2.50	2.50				3.06
2551					5.00		8.07						6.54

ที่มา : ประมวลผลการรายงานของสำนักงานการค้าภายในจังหวัดเชียงใหม่และลำพูน กรมการค้าภายใน

กรมการค้าภายใน

ก.2-2/ลำไย/ราคา/ราคาลำไยรายเดือน

สิงหาคม 2551

## สุกร

	2547	2548	2549	2550	2551
					(ประมาณการ)
1. ผลผลิต (ล้านตัว) : สศก.	12.096	12.257	13.315	13.892	14.062
2. การใช้ภายในประเทศ (ล้านตัว) : สศก.	11.74	12.00	12.53	13.64	12.67
3. การส่งออกเนื้อสุกร - ปริมาณ (ตัน)	10,982	12,171	11,003	10,199	5,160 (ม.ค.-มิ.ย.51)
- มูลค่า (ล้านบาท)	1,563	1,895	1,627	1,435	800.53
4. ต้นทุนการผลิต (บาท/กก.) : สศก.	39.13	43.45	44.96	42.87	50.13 (มี.ค.51)
5. ราคาสุกรมีชีวิต ณ แหล่งผลิต (บาท/กก.)	44.95	49.31	45.91	39.97	51.26 (ก.ค.51)
6. สถานการณ์เดือนกรกฎาคม 2551					

การผลิต ผู้เลี้ยงสุกรรายย่อยในแหล่งผลิตสำคัญ อาทิ นครปฐม ราชบุรี ชลบุรี ปรับลดปริมาณการผลิตสุกร เพื่อลดภาระต้นทุนการผลิต โดย 1) ระบายผลผลิตขนาดไม่เกินตัวละ 100 กก.ออกสู่ตลาด 2) ไม่นำลูกสุกรเข้าเลี้ยงเพิ่ม และ 3) ปลดแม่พันธุ์ออกจำหน่ายก่อนกำหนด

ภาวะการค้า ยังชะลอตัวจากภาวะค่าครองชีพของผู้บริโภคที่เพิ่มขึ้นหลายด้าน ส่งผลให้ความต้องการบริโภคเนื้อสุกรลดลง

ความเคลื่อนไหวของราคา ราคาสุกรมีชีวิตปรับลดลงจาก กก.ละ 52 – 53 บาท ในช่วงต้นเดือน เหลือ กก.ละ 49 – 50 บาท ในช่วงกลางเดือน และปรับสูงขึ้นเป็น กก.ละ 53 – 54 บาท ในช่วงสัปดาห์สุดท้ายของเดือน ส่วนราคาขายปลีกเนื้อแดง ทรงตัวอยู่ที่ กก.ละ 100 – 110 บาท

7. มาตรการแก้ไขปัญหา คณะกรรมการนโยบายพัฒนาสุกรและผลิตภัณฑ์ (Pig Board) ได้มีมติเมื่อวันที่ 21 กรกฎาคม 2551 กำหนดมาตรการแก้ไขปัญหาสุกร ตามข้อร้องเรียนของสมาคมผู้เลี้ยงสุกรแห่งชาติ ดังนี้

▫ การผลิต มอบกรมปศุสัตว์พิจารณาแนวทางแก้ไขปัญหาราคาและต้นทุนการผลิต ส่วนตลาดรองรับ ให้หารือคณะกรรมการพัฒนาการตลาดสุกรและผลิตภัณฑ์ ซึ่งมีอธิบดีกรมส่งเสริมสหกรณ์เป็นประธาน (กรมการค้าภายในร่วมเป็นอนุกรรมการ)

▫ การนำเข้าเครื่องใน มอบกรมปศุสัตว์ตรวจสอบข้อมูลการนำเข้าที่ถูกต้อง ส่วนมาตรการทางกฎหมาย มอบสมาคมฯ ประสานขอใช้มาตรการป้องกันการนำเข้าผ่าน คต.



สถิติราคาขายส่ง - ขายปลีก สุกร ปี 2546 - 2551

ปี	ม.ค.	ก.พ.	มี.ค.	เม.ย.	พ.ค.	มิ.ย.	ก.ค.	ส.ค.	ก.ย.	ต.ค.	พ.ย.	ธ.ค.	เฉลี่ย
ราคาขายส่งลูกสุกร นน. 16 กก./ตัว (บาท/ตัว) : (ปี 46-49 เป็นลูกสุกร นน.12 กก./ตัว) (19 ธ.ค.)													
2546	700	626	352	433	879	848	743	700	845	900	800	743	714
2547	810	1,190	1,459	1,317	884	667	727	890	800	985	1,200	1,285	1,018
2548	1,300	1,300	1,300	1,300	1,300	1,300	1,300	1,300	1,255	1,105	1,355	1,500	1,301
2549	1,500	1,500	1,500	1,444	1,400	1,321	1,100	1,100	1,100	1,100	1,164	875	1,259
2550	814	800	890	829	700	914	1,175	1,300	1,150	1,064	1,245	1,000	990
2551	1,250	1,760	1,800	1,672	1,321	1,295	1,057						1,451
ราคาขายส่งสุกรมี่ชีวิต (ฟาร์ม) ณ แหล่งผลิต (บาท/กก.)													
2546	28.50	27.13	24.60	26.31	38.18	38.93	36.50	34.20	36.00	35.83	33.75	33.88	32.82
2547	37.33	47.70	53.41	55.22	50.95	43.00	40.70	41.60	40.00	39.35	43.59	46.50	44.95
2548	47.50	48.50	48.54	52.79	51.92	51.50	51.45	49.77	46.23	43.90	48.36	51.25	49.31
2549	50.55	48.50	48.39	47.88	48.50	47.97	45.97	45.77	45.20	42.21	42.73	37.20	45.91
2550	30.98	32.30	37.88	37.79	37.75	41.07	44.00	46.17	42.80	40.14	45.14	43.56	39.97
2551	48.05	58.55	58.79	57.56	54.61	53.64	51.26						54.64
ราคาขายปลีกเนื้อแดง ตลาด กทม. (บาท/กก.)													
2546	67.50	67.03	63.64	65.44	73.84	74.50	74.50	74.50	74.50	73.67	72.50	72.50	71.18
2547	75.35	94.00	103.64	105.00	100.03	89.64	87.16	88.00	82.50	82.50	86.36	87.50	90.14
2548	92.50	91.71	91.09	100.88	100.47	99.00	97.82	97.14	93.23	92.50	96.82	97.50	95.89
2549	97.50	97.50	97.50	97.50	97.50	96.18	92.50	92.50	92.50	91.79	91.48	87.25	94.31
2550	82.36	78.70	82.02	82.50	81.80	83.05	86.88	87.50	84.20	83.64	90.68	87.50	84.24
2551	90.68	115.79	117.50	113.68	110.58	106.19	105.00						108.49

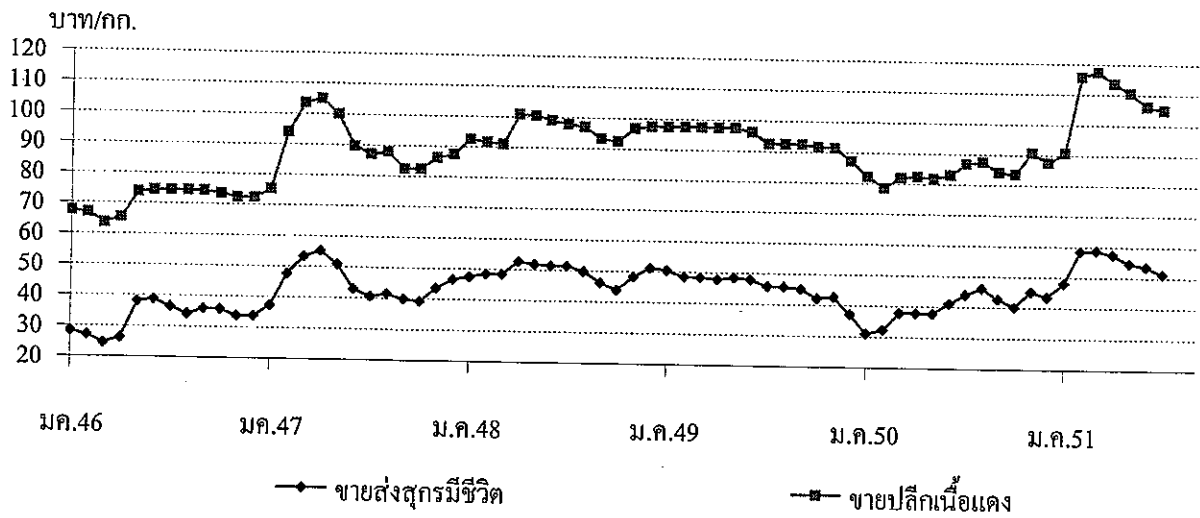



## สถิติราคาขายส่ง - ขายปลีก ไข่ไก่

ปี 2546 - 2551

ปี	ม.ค.	ก.พ.	มี.ค.	เม.ย.	พ.ค.	มิ.ย.	ก.ค.	ส.ค.	ก.ย.	ต.ค.	พ.ย.	ธ.ค.	เฉลี่ย
ราคาขายส่งลูกไก่ทั่วไป (บาท/ตัว)													
2546	8.41	10.03	11.50	13.06	14.55	15.50	15.50	15.50	15.90	15.50	15.50	15.50	13.87
2547	17.00	20.00	21.50	23.72	26.50	26.50	25.82	23.60	23.60	23.50	19.86	13.50	22.09
2548	14.35	15.50	15.50	15.79	16.50	16.50	18.18	18.50	17.59	16.80	15.32	14.50	16.25
2549	14.50	12.82	13.37	16.50	16.50	16.50	14.24	14.32	13.20	11.50	14.09	13.03	14.21
2550	13.74	16.45	17.50	17.50	18.95	19.50	19.50	19.50	19.50	19.50	19.50	15.68	18.07
2551	8.64	11.70	20.55	21.50	21.50	19.88	15.88						17.09
ราคาขายส่งไข่ไก่สด คณะ ณ แหล่งผลิต (บาท/ฟอง)													
2546	1.02	1.16	1.25	1.26	1.42	1.54	1.55	1.56	1.63	1.62	1.50	1.52	1.42
2547	1.91	1.40	1.47	2.24	2.22	2.34	2.45	2.30	2.22	2.10	1.66	1.88	2.02
2548	2.25	2.18	2.15	2.23	2.38	2.40	2.54	2.40	2.13	2.06	1.85	1.63	2.18
2549	1.63	1.50	1.73	1.71	1.78	1.78	1.70	1.74	1.61	1.60	1.84	1.72	1.70
2550	1.79	1.83	1.74	1.74	1.97	2.00	2.05	2.10	2.17	1.95	1.96	1.74	1.92
2551	1.76	2.16	2.48	2.41	2.43	2.29	2.10						2.23
ราคาขายปลีกไข่ไก่ เบอร์ 3 ณ ตลาด กทม. (บาท/ฟอง)													
2546	1.67	1.79	1.85	1.85	1.96	2.05	2.05	2.05	2.05	2.23	1.95	1.97	1.96
2547	2.26	1.96	1.97	2.69	2.85	2.85	2.92	2.8	2.65	2.58	2.24	2.37	2.51
2548	2.69	2.68	2.70	2.75	2.85	2.85	3.02	2.85	2.60	2.51	2.41	2.28	2.68
2549	2.17	2.01	2.16	2.19	2.23	2.23	2.15	2.19	2.15	2.15	2.29	2.18	2.18
2550	2.15	2.17	2.16	2.16	2.38	2.45	2.45	2.45	2.52	2.34	2.34	2.25	2.32
2551	2.27	2.56	2.82	2.85	2.85	2.75	2.57						2.67

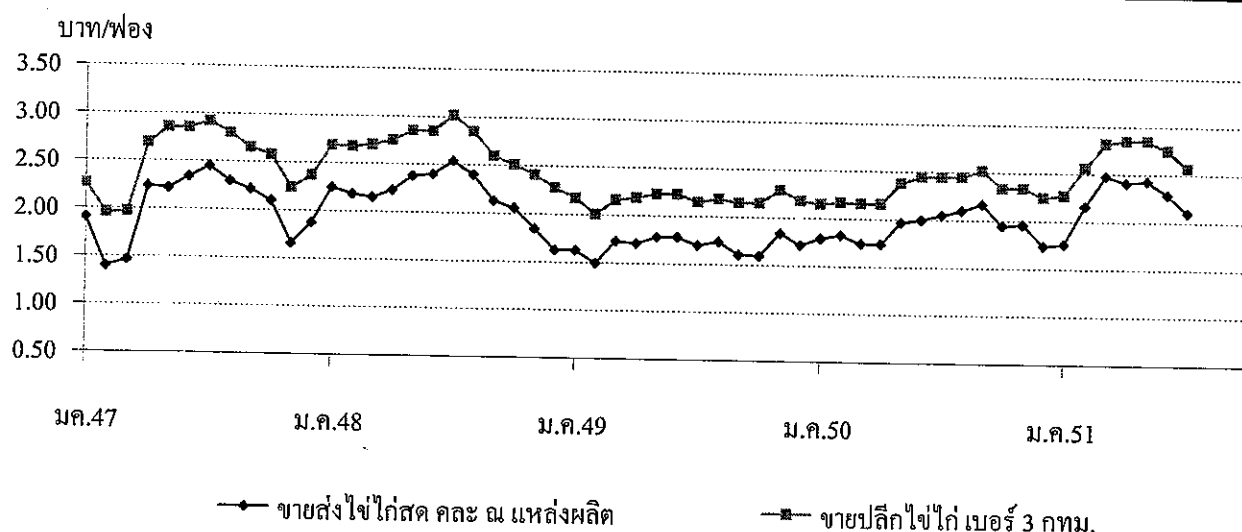



## เกลือทะเล

1. ผลผลิตและความต้องการใช้	ปี 2547	ปี 2548	ปี 2549	ปี 2550	ปี 2551 (ประมาณการ)
ผลผลิตไทย (ตัน)	660,590	700,000	650,000	710,000	680,000
ความต้องการใช้(ตัน)	694,555	710,855	648,311	NA	NA
การนำเข้า ปริมาณ (ตัน)	35,190	12,379	5,167	1,053	1,280
มูลค่า (ล้านบาท)	36.73	12.38	8.56	2.15	3.886 (ม.ค.- น.ย.51)
การส่งออก ปริมาณ (ตัน)	1,224	1,524	6,856	1,436	1,838
มูลค่า (ล้านบาท)	6.09	4.74	18.43	2.09	3,776 (ม.ค.- น.ย.51)
2. ราคา (บาท/ตัน)	1,029.55	708.34	764.79	1,050.00	2,233 (ก.ค.51)
3. ต้นทุน จ.สมุทรสาคร (บาท/ตัน)	665.00	694.50	695.00	733.00	NA

## 4. สภาพปัญหา/สาเหตุ

4.1 ปริมาณผลผลิตออกสู่ตลาดมาก ในช่วงเดือนมีนาคม-เมษายน ราคามักจะปรับลดลง

4.2 ต้นทุนการผลิตเกลือทะเลสูงขึ้น เช่น ค่าเชื้อเพลิง ค่าแรงงาน

4.3 ภาคอุตสาหกรรมมีความต้องการใช้เกลือสินเธาว์ทดแทนเกลือทะเลมากขึ้น เนื่องจากเกลือสินเธาว์มีคุณสมบัติที่เหมาะสมสำหรับการใช้ภายในอุตสาหกรรมมากกว่าเกลือทะเล

## 5. มาตรการแก้ไขในอดีต

ปี 2541 เกิดปัญหาการค้าเกลือตกต่ำ ทชก. ได้มีมติ (3 ก.พ.42) อนุมัติเงินทุนหมุนเวียนปลอดดอกเบี้ย จำนวน 60 ล้านบาท ให้สหกรณ์การเกษตรนาเกลือนำไปรับซื้อ/จำหน่ายเกลือจากเกษตรกรตันละ 887 บาท

ผลการดำเนินงานรับซื้อเกลือได้ 975 ตัน มูลค่า 0.680 ล้านบาท รับจำหน่ายเกลือได้ 36,810 ตัน มูลค่า 22.85 ล้านบาท และราคาเกลือได้ขยับตัวสูงขึ้น จากราคาเฉลี่ยตันละ 661.11 บาท ในเดือน ก.พ.42 เป็นต้นละ 2,038.89 บาท ในเดือน ธ.ค.42

## 6. สถานการณ์ปัจจุบัน

ในช่วงนี้มีฝนตกอย่างต่อเนื่อง ส่งผลให้ผลผลิตออกสู่ตลาดน้อยลง ราคับราคาจึงปรับตัวสูงขึ้นมาอยู่ที่ตันละ 2,233 บาท สูงขึ้นจากเดือนก่อน ต้นละ 117 บาท หรือร้อยละ 8.60

\*\*\*\*\*

## ราคาเกลือที่เกษตรกรขายได้

หน่วย : บาท/ตัน

ปี	ม.ค.	ก.พ.	มี.ค.	เม.ย.	พ.ค.	มิ.ย.	ก.ค.	ส.ค.	ก.ย.	ต.ค.	พ.ย.	ธ.ค.	เฉลี่ย
2542	511.11	661.11	777.78	1,511.11	1,866.67	2,158.33	2,111.11	1,755.55	1,744.45	2,123.61	2,244.44	2,038.89	1,625.35
2543	1,388.89	944.44	1,238.89	1,246.89	1,677.78	2,040.74	2,044.44	1,761.11	1,633.33	1,811.11	1,777.78	1,744.45	1,609.15
2544	1,315.55	1,372.22	1,508.22	1,608.15	1,755.55	1,816.67	1,855.55	1,833.33	1,916.67	1,916.67	1,916.67	1,916.67	1,727.66
2545	1,556.67	1,333.33	1,324.45	1,266.30	1,146.85	1,250.00	1,266.67	1,305.25	1,333.33	1,333.33	1,289.44	1,265.00	1,305.89
2546	1,079.26	989.36	878.01	815.55	777.78	891.22	937.33	1,002.33	1,045.24	1,058.89	1,074.53	1,133.20	973.56
2547	944.38	1,152.67	1,147.19	913.69	963.89	1,062.99	1,111.25	1,066.67	1,073.34	1,035.54	950.69	932.33	1,029.55
2548	722.85	739.00	722.33	714.05	694.56	706.75	700.11	711.22	700.11	700.11	694.50	694.50	708.34
2549	800.17	796.17	787.75	789.00	708.36	666.67	711.11	753.33	777.77	766.67	781.67	838.76	764.79
2550	963.88	810.00	659.67	539.00	711.11	954.45	1,034.72	1,054.17	1,093.33	1,111.11	1,100.00	1,050.00	923.45
2551	987.00	961.00	1,236.00	1,049.00	1,517.00	2,056.00	2,233.00						

ที่มา : กรมส่งเสริมสหกรณ์และสำนักงานการค้าภายในจังหวัด

บาท/ตัน

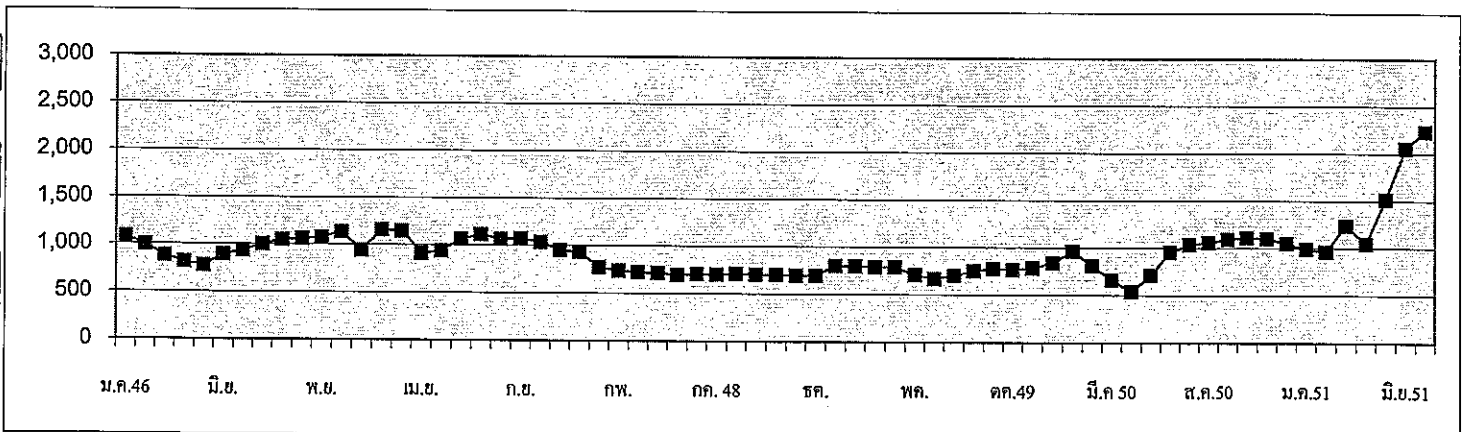

กรมการค้าภายใน กระทรวงพาณิชย์

สิงหาคม 2551

## ถั่วเหลือง

1. ผลผลิตและการใช้ (ล้านตัน)	ปี 2546	ปี 2547	ปี 2548	ปี 2549	ปี 2550	ปี 2551
1.1 ผลผลิตพืชน้ำมันโลก	331.39	335.850	381.520	391.300	403.330	387.800
1.2 ผลผลิตถั่วเหลือง						
1.2.1 โลก	196.860	186.619	215.758	220.531	236.561	218.796
1.2.2 ไทย	0.236	0.223	0.215	0.220	0.211	0.202
- ถั่วฤดูแล้ง	0.149	0.143	0.137	0.148	0.143	0.135
- ถั่วฤดูฝน	0.088	0.080	0.078	0.072	0.069	0.067
1.3 ความต้องการใช้	1.925	1.658	1.607	1.617	1.722	1.802
1.4 นำเข้า	1.690	1.436	1.608	1.395	1.541	(ม.ค.-มิ.ย.51) 0.904
1.5 ส่งออก	0.0006	0.0010	0.0012	0.0012	0.0027	(ม.ค.-มิ.ย.51) 0.0007
ไทยนำเข้าจาก	บราซิล 78% สหรัฐอเมริกา 9% สิงคโปร์ 6% อาร์เจนตินา 6% แคนาดา 0.38%					
ไทยส่งออกไป	เวียดนาม ฮองกง ฟิลิปปินส์ เกาหลีเหนือ					
Contract Farming	ปี 50/51 = 59,030 ตัน (พม่า - ลาว - กัมพูชา 4,968 ตัน) ปี 51/52 = 199,163 ตัน (พม่า - ลาว 2,087 กัมพูชา 197,076 ตัน)					
2. ต้นทุนการผลิต (บาท/กก.)	7.87	8.16	8.95	9.47	9.75	9.83

## แหล่งผลิตสำคัญ

จังหวัด	พื้นที่	ผลผลิต		ผลผลิต/ไร่
	(ไร่)	(ตัน)	%	(กก.)
1. เชียงใหม่	99,050	25,314	12	256
2. แม่ฮ่องสอน	66,400	19,379	9	292
3. เพชร	78,129	18,892	9	242
4. สระแก้ว	40,406	14,061	7	348
5. เลย	58,532	13,797	7	236
6. ขอนแก่น	59,770	13,582	7	227
7. ตาก	57,111	13,389	7	234
8. ชัยภูมิ	57,060	12,480	6	219
9. สุโขทัย	38,992	10,786	5	277
10. น่าน	35,972	8,582	4	239
11. อื่นๆ	230,913	54,113	26	245
รวมทั้งประเทศ	822,335	204,375	100	249

3. ราคา (บาท/กก.)	ปี 2546	ปี 2547	ปี 2548	ปี 2549	ปี 2550	ปี 2551	
						มิ.ย. 51	ก.ค. 51
3.1 เกษตรกรขายได้ (คละ)	10.26	10.26	10.72	10.49	11.56	-	-
3.2 ขายส่ง กทม.							
- เกรดแปรรูปอาหาร	15.02	17.52	14.67	14.67	16.30	24.68	26.35
- เกรดผลิตอาหารสัตว์	13.97	16.20	13.88	13.71	14.38	22.27	24.32
- เกรดสกัดน้ำมัน	11.75	13.58	11.52	11.50	12.90	19.60	21.67
3.3 ซื้อขายล่วงหน้าตลาดชิคาโก(US. No.2)							
- บาท/กก.	9.68	11.13	9.01	8.26	10.97	18.41	18.71
- เหรียญสหรัฐ/ตัน	233.14	276.73	223.12	217.41	317.10	552.44	556.52

4. สภาพปัญหา/สาเหตุ

ผลผลิตเมล็ดถั่วเหลืองในประเทศมีไม่เพียงพอกับความต้องการใช้ต้องนำเข้าจากต่างประเทศร้อยละ 90 เพื่อใช้ในอุตสาหกรรมการสกัดน้ำมันพืช การผลิตอาหารสัตว์ และการแปรรูปผลิตภัณฑ์อาหารต่าง ๆ

5. มาตรการแก้ไขปัญหา

การกำหนดนโยบายและมาตรการนำเข้าเมล็ดถั่วเหลือง เป็นอำนาจหน้าที่ของคณะกรรมการพืชน้ำมันและน้ำมันพืช ซึ่งได้รับการแต่งตั้งจากคณะรัฐมนตรี โดยมีรองนายกรัฐมนตรี (ที่นายกรัฐมนตรีมอบหมาย) เป็นประธาน ผู้แทนจากหน่วยราชการและเอกชนที่เกี่ยวข้องเป็นกรรมการ เลขานุการสำนักงานเศรษฐกิจการเกษตร เป็นกรรมการและเลขานุการ (มติ ครม. 3 เม.ย.50)

นโยบายและมาตรการนำเข้าเมล็ดถั่วเหลือง ปี 2551

คณะรัฐมนตรีมีมติ (2 ต.ค.50) เห็นชอบตามมติคณะกรรมการพืชน้ำมันและน้ำมันพืช (21 ก.ย.50) กำหนดมาตรการนำเข้าไว้ดังนี้

5.1 ภายใต้กรอบองค์การการค้าโลก (WTO)

1) กำหนดให้มีการเปิดตลาดในปริมาณและอัตราภาษีเช่นเดียวกับปี 2550 (ไม่จำกัดปริมาณและช่วงเวลานำเข้า)

2) ผู้มีสิทธินำเข้าในโควตารวม 12 ราย คือ 1. สมาคมผู้ผลิตน้ำมันถั่วเหลืองและรำข้าว 2. สมาคมผู้ผลิตอาหารสัตว์ไทย 3. สมาคมส่งเสริมผู้ใช้วัตถุดิบอาหารสัตว์ 4. สมาคมปศุสัตว์ไทย 5. สมาคมผู้เลี้ยงไก่เนื้อเพื่อการส่งออก 6. สมาคมผู้ผลิตไก่เพื่อส่งออกไทย 7. บริษัท กรีนสปอต จำกัด 8. บริษัท แลคตาชอย จำกัด 9. บริษัท ไทยเทพรสผลิตภัณฑ์อาหาร จำกัด (มหาชน) 10. บริษัท แครีพลัส จำกัด 11. บริษัท ไทยซิม จำกัด 12. ห้างหุ้นส่วนจำกัดคิกโคเคน สำหรับผู้ยื่นขอสิทธิรายใหม่ให้อยู่ในดุลยพินิจของคณะอนุกรรมการกำกับ ดูแล เมล็ดถั่วเหลือง และแจ้งให้คณะกรรมการพืชน้ำมันและน้ำมันพืชเพื่อทราบ

3) ผู้มีสิทธินำเข้าในโควตาต้องรับซื้อเมล็ดถั่วเหลืองที่ผลิตได้ในประเทศทั้งหมด ตามกลไกตลาด แต่ไม่ต่ำกว่าราคาที่กำหนด ดังนี้

เกรดถั่วเหลือง	ณ ไร่นา (บาท/กก.)	ณ โรงงานแปรรูป กทม. (บาท/กก.)
สกัดน้ำมัน	10.50	11.50
แปรรูปอาหารสัตว์	11.00	12.00
แปรรูปอาหาร	13.00	14.00

4) ผู้มีสิทธินำเข้าต้องทำสัญญารับซื้อเมล็ดถั่วเหลืองภายในประเทศกับกระทรวงเกษตรและสหกรณ์ และกระทรวงพาณิชย์ โดยใช้ร่างสัญญาเช่นเดียวกับปี 2550

5) แต่งตั้งคณะอนุกรรมการกำกับ ดูแล เมล็ดถั่วเหลือง โดยมีองค์ประกอบ อำนาจและหน้าที่เช่นเดียวกับปี 2550

5.2 ภายใต้กรอบความร่วมมือทางเศรษฐกิจอิระวดี – เจ้าพระยา – แม่น้ำโขง (ACMECS)

ให้ใช้หลักเกณฑ์และวิธีปฏิบัติเช่นเดียวกับการนำเข้าภายใต้กรอบ WTO

5.3 ภายใต้กรอบเขตการค้า AFTA และ FTA

ให้เปิดตลาดตามปริมาณ และอัตราภาษีที่ผูกพัน โดยการนำเข้าให้ใช้หลักเกณฑ์และวิธีปฏิบัติเช่นเดียวกับการนำเข้าภายใต้กรอบ WTO

	AFTA	FTA		
		อาเซียน-จีน	ไทย-AUS-NZ	ไทย-ญี่ปุ่น
ปริมาณ (ตัน)	-	10,922	-	-
อัตราภาษีในโควตา(%)	0	20	0	0 (1 พ.ย.50)
นอกโควตา (%)	80	80	ยกเลิก	80

## 6. สถานการณ์ ปี 2551

1) ในเดือนกรกฎาคม สศก. รายงานว่าถั่วเหลืองฤดูฝนยังไม่ออกสู่ตลาด แต่จากการสอบถามผู้ค้าท้องถิ่นในจังหวัดสุโขทัยทราบว่า เริ่มมีถั่วฝ่อออกสู่ตลาดแล้วแต่มีปริมาณไม่มากนัก ผลผลิตมีคุณภาพไม่ดี เนื่องจากในช่วงติดฝัก อากาศแห้งแล้ง ส่งผลให้เมล็ดเล็ก ผลผลิตต่อไร่ต่ำประมาณ ไร่ละ 200 กก. ราคาเกรดคณะ ณ หน้าโรงงานสกัดประมาณ กก.ละ 20-21 บาท โดยโรงงานสกัดน้ำมันถั่วเหลืองรับซื้อรวม 23,974 ตัน (ม.ค.-ก.ค.51) หรือร้อยละ 18 ของผลผลิต ราคาขายส่ง กทม. เกรดแปรรูปอาหาร อาหารสัตว์ และสกัดน้ำมันเฉลี่ย ก.ค.51 ไน้มสูงขึ้นจากเดือนก่อนร้อยละ 6.77, 9.21 และ 10.56 เนื่องจากปริมาณผลผลิตไม่เพียงพอับความต้องการใช้ ส่งผลให้ต้องนำเข้าถั่วเหลืองจากต่างประเทศ โดยในช่วง 6 เดือนแรก (ม.ค.-มิ.ย.51) นำเข้า 904,499 ตัน เทียบกับช่วงเดียวกันของปีก่อนเพิ่มขึ้น 15%

ราคาซื้อขายล่วงหน้าตลาดชิคาโกเฉลี่ย ก.ค.51 ไน้มสูงขึ้นจากเดือนก่อนเล็กน้อย โดยราคาไน้มลดลงตามลำดับตั้งแต่สัปดาห์ที่ 2 เนื่องจากสภาพอากาศในแหล่งปลูกถั่วเหลืองของสหรัฐเหมาะสมแก่การปลูกถั่วเหลืองมากขึ้น โดยคาดว่าผลผลิตถั่วเหลืองจะมีสภาพดีถึงดีเยี่ยมประมาณ 62%

บาท : กก.	ก.ค.50	มิ.ย.51	ก.ค.51	% $\Delta$
เกษตรกรขายได้(คณะ)	-	-	-	-
ขายส่ง กทม. เกรดแปรรูปอาหาร	14.75	24.68	26.35	6.77
เกรดอาหารสัตว์	13.00	22.27	24.32	9.21
เกรดสกัดน้ำมัน	11.80	19.60	21.67	10.56
ตลาดชิคาโก	10.59	18.41	18.71	1.63
ราคานำเข้า CIF (มูลค่า/ปริมาณ)	12.09	18.06	21.99 *	21.76

2) แนวโน้ม คาดว่าราคาเมล็ดถั่วเหลืองในประเทศและตลาดโลกมีแนวโน้มชะลอตัว เนื่องจากสภาพอากาศที่เอื้ออำนวยต่อการปลูกถั่วเหลือง ประกอบกับ ผู้นำเข้าต่างรอดูสถานการณ์จากภาวะราคาน้ำมันดิบที่อ่อนตัวลง

สำนักส่งเสริมการค้าสินค้าเกษตร  
กรมการค้าภายใน  
สิงหาคม 2551

Agri70DrdDn3รายเดือน ฝ:ถั่วเหลือง กค.51

ราคาเมล็ดถั่วเหลือง

หน่วย : บาท

	มค.	กพ.	มีค.	เมย.	พค.	มิย.	กค.	สค.	กย.	ตค.	พย.	ธค.	เฉลี่ย
<b>1. ราคาที่เกษตรกรขายได้ เมล็ดถั่วเหลืองชนิดคละ</b>													
2545	9.48	9.67	10.03	9.87	10.09	11.36	-	10.59	10.06	10.01	10.17	10.41	10.39
2546	10.36	10.16	10.06	9.74	9.77	10.10	-	10.12	10.44	9.73	11.10	11.64	10.21
2547	11.33	-	14.29	15.28	14.91	-	-	10.75	10.64	9.79	11.63	12.03	11.26
2548	13.00	11.35	11.07	11.23	10.15	10.15	11.70	10.90	9.85	9.23	10.10	10.19	10.72
2549	-	-	10.37	10.13	10.04	-	10.35	10.35	11.17	10.95	10.59	11.19	10.49
2550	-	-	10.85	10.49	10.32	9.75	-	12.00	11.94	10.95	12.46	15.25	11.56
2551	-	-	16.82	17.61	17.14	-	-	-	-	-	-	-	17.19
<b>2. ราคาขายส่ง เมล็ดถั่วเหลืองเกรดแปรรูปผลิตภัณฑ์อาหาร ตลาด กทม.</b>													
2545	14.50	14.63	15.00	15.00	15.00	15.00	15.00	15.00	15.00	15.00	15.00	15.00	14.93
2546	15.16	15.50	15.50	14.67	14.25	14.30	14.82	15.50	15.02	14.63	15.36	15.50	15.02
2547	16.00	16.50	17.77	19.70	19.75	19.54	19.25	18.25	16.75	16.45	15.50	14.75	17.52
2548	14.88	15.25	15.25	15.25	14.76	14.38	14.38	14.70	14.47	14.25	14.25	14.25	14.67
2549	14.25	14.34	14.38	14.38	14.38	14.56	14.75	14.75	14.75	15.07	15.50	14.95	14.67
2550	15.04	15.25	15.25	15.16	14.75	14.75	14.75	14.99	16.64	17.94	20.30	20.75	16.30
2551	21.49	22.50	22.50	22.31	23.64	24.68	26.35	-	-	-	-	-	23.35
<b>3. ราคาขายส่ง เมล็ดถั่วเหลืองเกรดผลิตอาหารสัตว์ ตลาด กทม.</b>													
2546	-	-	-	-	-	-	-	-	-	13.04	14.36	14.50	13.97
2547	15.00	15.50	16.50	17.70	17.75	17.75	17.75	17.00	15.75	15.45	14.50	13.75	16.20
2548	13.88	14.25	14.25	14.25	13.84	13.63	13.63	14.06	13.84	13.63	13.63	13.63	13.88
2549	13.63	13.71	13.75	13.75	13.75	13.75	13.75	13.75	13.75	13.75	13.75	13.38	13.71
2550	13.32	13.38	13.38	13.31	13.00	13.00	13.00	13.28	14.85	15.90	17.85	18.25	14.38
2551	19.42	20.50	20.90	20.29	21.39	22.27	24.32	-	-	-	-	-	21.30
<b>4. ราคาขายส่ง เมล็ดถั่วเหลืองเกรดสกัดน้ำมัน ความชื้น 13.0% ตลาด กทม.</b>													
2545	11.25	11.45	12.00	12.00	12.00	12.00	12.00	12.00	12.00	12.00	12.00	12.00	11.89
2546	12.00	12.00	12.00	11.33	11.00	11.00	11.00	11.00	11.00	11.08	13.14	14.50	11.75
2547	13.38	13.38	14.56	16.66	16.52	15.59	14.79	11.75	11.75	11.45	11.49	11.63	13.58
2548	11.61	11.38	11.67	12.03	11.85	11.63	11.63	11.60	11.31	11.18	11.18	11.18	11.52
2549	11.50	11.50	11.50	11.50	11.50	11.50	11.50	11.50	11.50	11.50	11.50	11.50	11.50
2550	11.50	11.60	11.85	11.63	11.63	11.75	11.80	11.98	12.98	14.20	16.76	17.13	12.90
2551	17.28	17.75	18.71	18.28	19.14	19.60	21.67	-	-	-	-	-	18.92
<b>5. ราคาขายปลีก น้ำมันถั่วเหลืองบริสุทธิ์ ขนาดบรรจุขวด 1 ลิตร ตลาด กทม. (บาท/ขวด)</b>													
2545	32.50	32.50	32.50	32.50	32.50	32.50	32.50	32.50	32.08	33.71	35.79	39.72	33.44
2546	41.41	40.88	39.22	37.87	37.63	37.20	36.79	36.23	36.00	36.00	36.94	38.52	37.89
2547	38.75	38.75	38.8	39.13	39.13	38.95	38.88	38.91	38.88	38.88	38.88	38.82	38.90
2548	38.63	37.66	37.38	37.38	37.32	37.13	37.13	36.90	36.63	36.63	36.63	36.63	37.17
2549	36.63	36.63	36.56	36.38	36.38	36.38	36.38	36.38	36.38	36.38	36.38	36.66	36.46
2550	36.88	36.88	36.88	36.88	37.13	38.28	39.00	39.00	39.00	39.31	40.49	43.54	38.61
2551	46.20	49.60	50.21	50.68	50.75	50.75	50.75	-	-	-	-	-	49.85
<b>6. ราคาซื้อขายล่วงหน้าเมล็ดถั่วเหลือง ตลาดชิคาโก</b>													
2545	7.06	7.03	7.34	7.46	7.59	7.83	8.62	8.8	8.94	8.75	9.12	9.04	8.13
2546	8.95	9.01	9.01	9.53	9.84	9.59	8.94	8.69	9.40	10.72	11.19	11.28	9.68
2547	11.8	12.39	14.29	14.37	14.12	13.11	11.88	9.39	8.58	8.01	7.93	7.72	11.13
2548	7.62	7.62	9.01	9.07	9.31	10.44	10.60	9.51	8.73	8.65	8.69	8.91	9.01
2549	8.50	8.47	8.31	7.96	8.27	8.32	8.28	7.69	7.48	8.14	8.94	8.74	8.26
2550	9.24	9.97	9.76	9.47	9.74	10.51	10.59	10.60	11.95	12.29	13.23	14.31	10.97
2551	15.38	16.63	15.66	15.31	15.75	18.41	18.71	-	-	-	-	-	16.55
<b>7. ราคาซื้อขายล่วงหน้าเมล็ดถั่วเหลือง ตลาดชิคาโก (เหรียญสหรัฐ/ตัน)</b>													
2545	160.05	160.06	168.88	171.34	176.65	185.35	208.75	208.06	208.22	200.08	210.16	208.21	188.82
2546	208.66	209.61	210.22	221.71	232.56	229.77	213.39	208.13	231.70	268.98	279.72	283.18	233.14
2547	300.89	315.95	361.47	363.76	347.87	320.64	289.76	225.76	206.42	193.47	196.26	198.56	276.73
2548	195.88	197.56	232.94	228.74	233.42	254.79	253.32	230.40	212.05	211.20	210.87	216.26	223.12
2549	213.99	214.34	212.68	209.01	217.32	216.49	217.23	203.82	199.28	217.42	243.97	243.34	217.41
2550	256.08	278.01	277.25	270.56	280.28	302.80	313.27	308.98	347.54	358.37	388.98	423.04	317.10
2551	461.68	508.19	495.67	482.76	489.05	552.44	556.52	-	-	-	-	-	506.62

ที่มา : 1.สำนักงานเศรษฐกิจการเกษตรเฉลี่ยทั้งปีแบบถ่วงน้ำหนักจำนวนผลผลิต , 2-5 กรมการค้าภายใน, 6-7 Chicago Board of Trade

ปริมาณการนำเข้าและส่งออกเมล็ดถั่วเหลือง

หน่วย : ตัน

	มค.	กพ.	มีค.	เมย.	พค.	มิย.	กค.	สค.	กย.	ตค.	พย.	ธค.	รวม
<b>ปริมาณนำเข้า</b>													
2544	20,395	16,500	26,021	102,044	129,298	154,313	123,734	141,078	92,764	177,766	99,545	279,766	1,363,224
2545	79,009	-	217,999	57,748	66,988	186,634	138,003	154,184	36,239	134,073	211,029	246,651	1,528,557
2546	7,386	159,043	128,068	121,630	260,996	211,922	181,706	80,109	190,225	66,768	129,679	152,117	1,689,649
2547	173,084	601	2	329	163,317	198,933	184,438	147,114	42,911	229,980	63,979	231,113	1,435,803
2548	196	2,390	131,368	139,493	182,376	230,410	75,991	186,633	112,192	67,333	184,715	294,686	1,607,784
2549	3	67,160	25,352	143,170	39,463	228,006	160,805	150,182	140,289	80,128	144,716	215,967	1,395,242
2550	86,713	209,677	94,740	59,587	185,513	152,423	79,486	82,853	220,544	103,684	84,882	180,733	1,540,835
2551	180,933	73,327	141,146	187,288	202,673	119,132	-	-	-	-	-	-	904,499
<b>ปริมาณส่งออก</b>													
2544	50	28	35	28	25	62	3	3	38	13	2	48	335
2545	44	17	3	49	37	28	44	280	221	45	41	26	835
2546	53	32	107	71	77	83	34	3	20	18	24	48	570
2547	107	34	9	10	203	41	114	149	12	29	115	151	974
2548	68	109	131	102	123	103	126	51	65	98	65	181	1,224
2549	47	65	121	181	140	55	184	79	126	32	118	86	1,235
2550	219	80	77	53	147	106	-	64	5	24	1,039	843	2,658
2551	70	3	30	97	111	348	-	-	-	-	-	-	659

ที่มา : กรมศุลกากร : ปี 2543-2549 พิกัด 1201001000 และ 1201009001 : ปี 2550 พิกัด 12010090001 12010010000 และ 12010090090 7033ขายเดือน F:ราคาขายเดือน.43-ปัจจุบัน

## กากถั่วเหลือง

1. ผลผลิตและการใช้ (ล้านตัน)	ปี 2546	ปี 2547	ปี 2548	ปี 2549	ปี 2550	ปี 2551	
1.1 ผลผลิตโลก	130.650	128.672	138.844	145.769	154.282	161.368	
1.2 ผลผลิตในประเทศ	0.900	0.875	0.931	0.774	0.822	0.819	
- เมล็ดในประเทศ	0.093	0.088	0.085	0.087	0.083	0.080	
- เมล็ดนำเข้า	0.807	0.787	0.846	0.687	0.739	0.739	
1.3 ความต้องการใช้	2.818	2.137	2.815	2.949	2.983	3.064	
1.4 นำเข้า	1.918	1.262	1.881	2.174	2.105	1.039	
						(ม.ค.-มิ.ย.51)	
2. ราคา (บาท/กก.)	ปี 2546	ปี 2547	ปี 2548	ปี 2549	ปี 2550	ปี 2551	
						มิ.ย.51 ก.ค.51	
2.1 ขายส่ง กทม.							
- กากถั่วเหลืองในประเทศ							
- เมล็ดในโปรตีน44-48%	11.58	13.51	11.80	10.79	12.79	19.08	20.18
- เมล็ดนำเข้าโปรตีน42-45%	10.82	12.75	11.37	10.36	12.24	18.42	19.83
- กากถั่วเหลืองนำเข้า							
- โปรตีน 46-48%	10.71	13.61	11.68	10.95	12.38	18.63	19.88
- โปรตีน 42-45%	10.36	11.50	10.92	10.12	11.63	17.52	18.64
2.2 ซื้อขายล่วงหน้าตลาดชิคาโก							
- บาท/กก.	8.91	10.35	8.32	7.37	9.12	14.56	15.27
- เหรียญสหรัฐ/ตัน	214.51	257.32	205.86	193.94	263.57	436.91	454.12

## 3. สภาพปัญหา/สาเหตุ

ผลผลิตกากถั่วเหลืองในประเทศมีไม่เพียงพอกับความต้องการใช้ ต้องนำเข้าจากต่างประเทศ ร้อยละ 90 ทั้งในรูปของกากถั่วเหลืองและเมล็ดถั่วเหลือง

## 4. มาตรการแก้ไขปัญหา

การกำหนดนโยบายและมาตรการนำเข้ากากถั่วเหลืองเป็นอำนาจหน้าที่ของคณะกรรมการนโยบายอาหาร ซึ่งได้รับการแต่งตั้งจากคณะรัฐมนตรี โดยมี รัฐมนตรีว่าการกระทรวงพาณิชย์ เป็นประธาน รัฐมนตรีช่วยว่าการกระทรวงพาณิชย์ กระทรวงเกษตรและสหกรณ์ กระทรวงการคลัง กระทรวงอุตสาหกรรมและกระทรวงมหาดไทย เป็นกรรมการ อธิบดีกรมการค้าภายใน เป็นเลขานุการ (มติ ครม. 3 มิ.ย.51)

## นโยบายและมาตรการนำเข้ากากถั่วเหลือง ปี 2551

มติคณะรัฐมนตรี (25 ก.ย.50) เห็นชอบตามมติคณะกรรมการนโยบายอาหาร (17 ก.ย.50) ให้กำหนดนโยบายและมาตรการนำเข้ากากถั่วเหลืองเช่นเดียวกับปี 2550 ดังนี้

4.1 การนำเข้าภายใต้องค์การการค้าโลก (WTO) 1) อากรนำเข้าในโควตาร้อยละ 4 และผู้มีสิทธินำเข้า ได้แก่ ผู้มีสิทธินำเข้าเดิม 7 สมาคม คือ 1) สมาคมผู้ผลิตอาหารสัตว์ไทย 2) สมาคมผู้ผลิตไก่เพื่อส่งออกไทย 3) สมาคมผู้เลี้ยงไก่เนื้อเพื่อการส่งออก 4) สมาคมผู้เลี้ยงเป็ดเพื่อการค้าและการส่งออก 5) สมาคมปศุสัตว์ไทย 6) สมาคมส่งเสริมการเลี้ยงไก่แห่งประเทศไทย ในพระบรมราชูปถัมภ์ 7) สมาคมส่งเสริมผู้ใช้วัตถุดิบอาหารสัตว์และมีเงื่อนไขผู้มีสิทธินำเข้าต้องรับซื้อกากถั่วเหลืองที่ผลิตจากเมล็ดถั่วเหลืองในประเทศของโรงงานสกัดน้ำมันพืชทั้งหมดในราคาไม่ต่ำกว่า กก.ละ 9.85 บาท ณ หน้าโรงงานสกัดน้ำมันพืชตลาด กทม.(จากราคาเมล็ด 11.50 บาท) โดยต้องทำสัญญาการปฏิบัติตามเงื่อนไขดังกล่าวไว้กับกระทรวงพาณิชย์ และกระทรวงเกษตรและสหกรณ์ ทั้งนี้ หากกระทรวงเกษตรและสหกรณ์ปรับราคารับซื้อเมล็ดถั่วเหลืองเกรดสกัดน้ำมันของปี 2551 เพิ่ม/ลดจากปี 2550 ให้กระทรวงพาณิชย์ปรับราคารับซื้อกากถั่วเหลืองที่ผลิตจากเมล็ดในประเทศในอัตราส่วนที่เทียบเคียงกันและหากมีผู้ยื่นขอมิสิทธินำเข้ารายใหม่ให้อยู่ในดุลยพินิจของคณะกรรมการนโยบายอาหารพิจารณาตามความจำเป็นและเหมาะสม 2) อากรนำเข้านอกโควตาร้อยละ 119

4.2 การนำเข้าภายใต้เขตการค้าเสรีอาเซียน (AFTA) กำหนดอากรนำเข้าร้อยละ 5

4.3 การนำเข้าภายใต้ความตกลงการค้าเสรี ไทย-นิวซีแลนด์ ไทย-ออสเตรเลีย (FTA) ตามความตกลงหุ้นส่วนเศรษฐกิจไทย-ญี่ปุ่น (JTEPA) กำหนดอากรนำเข้าร้อยละ 0

4.4 การนำเข้าทั่วไป (ไม่ใช่การนำเข้าตามข้อ 4.1-4.3) กำหนดอากรนำเข้าร้อยละ 6 และค่าธรรมเนียมพิเศษ ต้นละ 2,519 บาท ทั้งนี้ การนำเข้านอกเหนือจากในโควตาให้นำเข้าได้โดยไม่จำกัดปริมาณและช่วงเวลานำเข้า

## 5. การดำเนินการกำกับดูแล ปี 2551

ประธานคณะกรรมการนโยบายอาหารแต่งตั้งคณะกรรมการกำกับดูแลวัตถุดิบอาหารสัตว์ เมื่อวันที่ 3 ตุลาคม 2550 เพื่อกำกับดูแลการนำเข้าวัตถุดิบอาหารสัตว์และการปฏิบัติตามเงื่อนไขที่กำหนด โดย 1) ดำเนินการให้มีการลงนามในสัญญาการรับซื้อกากถั่วเหลืองปี 2551 ระหว่างกระทรวงพาณิชย์ และกระทรวงเกษตรและสหกรณ์ กับกลุ่มผู้มีสิทธินำเข้ากากถั่วเหลืองเมื่อวันที่ 7 ธันวาคม 2550 2) กำหนดแนวทางการกำกับดูแลการนำเข้ากากถั่วเหลืองและการปฏิบัติตามเงื่อนไขที่กำหนด ดังนี้ (1) ให้กลุ่มผู้นำเข้าและกลุ่มโรงงานสกัดฯ รายงานการรับซื้อและจำหน่ายเป็นประจำทุกเดือน (2) กำกับดูแลตรวจสอบปริมาณการรับซื้อและจำหน่ายให้สอดคล้องกัน (3) ตรวจสอบสต็อกเมล็ดและกากของโรงงานสกัดทุกเดือน

## 6. ผลการดำเนินงาน

		ปี 2550	ปี 2551 (ม.ค.-มิ.ย.)
กลุ่มโรงงานสกัด	-รับซื้อเมล็ดถั่วเหลืองใน ปท.	55,915	19,670
	-ผลิตกากถั่วเหลืองได้	35,101	9,108
	-จำหน่ายกากถั่วเหลืองรวม	37,572	7,656
	-ยอดจำหน่ายกากให้กลุ่มผู้นำเข้า	7,957	3,989
กลุ่มผู้นำเข้ากาก (7 สมาคม)	-ยอดรับซื้อกากจากเมล็ดใน ปท.	36,535	9,823



## 7. สถานการณ์ ปี 2551

1) ในเดือนกรกฎาคม ราคาตลาด กทม.ภาคผลิตในประเทศและกานำเข้า เฉลี่ยเดือน ก.ค.51 สูงขึ้นจากเดือนก่อนทุกคุณภาพเกรด เนื่องจากผลผลิตมีไม่เพียงพอกับความต้องการใช้ในอุตสาหกรรมอาหารสัตว์ที่มีมากขึ้น โดยในช่วง 6 เดือนแรก (ม.ค.-มิ.ย.51) มีการนำเข้ารวม 1,038,869 ตัน เทียบกับช่วงเดียวกันของปีก่อนลดลงร้อยละ 8

ราคาตลาดซิกาโกเฉลี่ยเดือน ก.ค.51 โน้มสูงขึ้นจากต้นละ 437 US\$ เป็น 454 US\$ อย่างไรก็ตามราคาได้โน้มลดลงตั้งแต่ช่วงสัปดาห์ที่ 2 ของเดือน เนื่องจากสภาพอากาศที่เหมาะสมต่อการเพาะปลูกถั่วเหลือง ซึ่งจะส่งผลให้ผลผลิตเมล็ดถั่วเหลืองมีมากขึ้น

บาท : กก.	ก.ค.50	มิ.ย.51	ก.ค.51	% $\Delta$
ภาคผลิตจากเมล็ดในประเทศ	11.77	19.08	20.18	5.77
ภาคจากเมล็ดนำเข้า	11.37	18.42	19.83	7.65
กานำเข้า โปรตีน 46-48%	11.46	18.63	19.88	6.71
โปรตีน 42-48%	10.89	17.52	18.64	6.39
ตลาดซิกาโก	8.54	14.56	15.27	4.88
ราคานำเข้า CIF. (มูลค่า/ปริมาณ)	9.90	15.00	18.55*	23.67
ค่า Freight (US\$ : ตัน)	86.75	103.21	96.49	-6.51

2) แนวโน้ม คาดว่าราคากถั่วเหลืองในประเทศและตลาดโลกจะชะลอตัว จากสภาพอากาศที่เอื้ออำนวยต่อการเพาะปลูกถั่วเหลือง ทำให้คาดว่าผลผลิตเมล็ดถั่วเหลืองของสหรัฐฯ ที่มีปริมาณมากขึ้น

สำนักส่งเสริมการค้าสินค้าเกษตร  
กรมการค้าภายใน  
สิงหาคม 2551

Agri70DriDg3รายเดือน ภูมิภาคถั่วเหลือง กค.51

ราคากากถั่วเหลือง

หน่วย:บาท/กก. 87

	มค.	กพ.	มีค.	เมย.	พค.	มิย.	กค.	สค.	กย.	ตค.	พย.	ธค.	เฉลี่ย
<b>1. ราคาขายส่ง กากถั่วเหลืองผลิตในประเทศจากเมล็ดในประเทศ โปรตีน 44-48% ณ หน้าโรงงานสกัดน้ำมัน ตลาด กทม.</b>													
2545	10.37	10.45	10.26	10.14	10.25	10.24	10.48	10.48	10.55	10.38	10.34	10.59	10.38
2546	10.65	11.08	11.25	11.39	11.47	11.58	11.49	11.15	11.15	11.59	13.20	13.04	11.58
2547	13.74	13.94	15.29	16.53	15.90	14.17	13.63	12.75	11.75	11.29	11.40	11.70	13.51
2548	11.70	11.70	12.35	12.35	12.29	12.42	12.26	11.79	11.45	11.29	11.16	10.80	11.80
2549	10.84	10.46	10.80	11.33	10.98	10.80	10.89	10.76	10.57	10.50	10.75	10.75	10.79
2550	10.92	11.21	11.50	11.42	11.30	11.43	11.77	12.05	12.65	16.04	16.12	17.10	12.79
2551	17.57	17.54	17.45	17.75	18.27	19.08	20.18						18.26
<b>2. ราคาขายส่ง กากถั่วเหลืองผลิตในประเทศจากเมล็ดนำเข้า โปรตีน 42-45% ณ หน้าโรงงานสกัดน้ำมัน ตลาด กทม.</b>													
2545	9.74	9.66	9.43	9.39	9.55	9.67	9.91	9.87	9.92	9.61	9.51	9.69	9.66
2546	9.78	10.21	10.73	10.87	10.95	10.76	10.41	10.00	10.13	11.17	12.48	12.38	10.82
2547	12.98	13.24	14.53	15.79	15.11	13.62	12.85	11.44	11.18	10.72	10.69	10.85	12.75
2548	10.85	11.07	11.81	11.95	11.84	12.06	11.85	11.45	11.10	10.90	10.92	10.60	11.37
2549	10.64	10.26	10.53	10.93	10.48	10.25	10.32	10.02	10.01	10.20	10.30	10.40	10.36
2550	10.54	10.78	11.05	10.97	10.85	11.01	11.37	11.65	12.52	14.58	15.61	15.98	12.24
2551	16.90	16.94	16.77	16.74	16.97	18.42	19.83						17.51
<b>3. ราคาขายส่ง กากถั่วเหลืองนำเข้าจากต่างประเทศ โปรตีน 46-48% ณ โกดังผู้นำเข้า ตลาด กทม.</b>													
2545	-	9.58	9.30	9.17	9.32	-	-	-	-	-	-	-	9.34
2546	-	10.35	10.40	10.35	11.25	11.22	10.83	10.57	10.71	10.75	-	-	10.71
2547	13.37	13.07	14.02	15.49	15.35	14.69	14.71	-	11.97	11.73	11.65	-	13.61
2548	-	10.98	11.37	11.53	11.53	12.44	12.24	12.10	11.90	11.76	-	10.95	11.68
2549	10.95	-	-	-	-	-	-	-	-	-	-	-	10.95
2550	-	10.94	11.10	11.04	10.95	11.08	11.46	11.80	12.50	14.31	15.29	15.68	12.38
2551	15.75	16.85	16.36	16.42	17.54	18.63	19.88						17.35
<b>4. ราคาขายส่ง กากถั่วเหลืองนำเข้าจากต่างประเทศ โปรตีน 42-45% ณ โกดังผู้นำเข้า ตลาด กทม.</b>													
2545	9.28	9.34	-	-	-	9.21	9.59	9.53	9.46	8.93	8.82	9.08	9.25
2546	9.23	9.60	9.65	-	-	-	10.11	9.85	9.89	10.64	12.19	12.08	10.36
2547	12.15	-	-	-	-	13.35	12.93	11.39	10.94	10.43	10.37	10.45	11.50
2548	10.45	10.45	-	-	11.38	11.72	11.48	11.11	10.85	10.70	10.65	10.45	10.92
2549	10.45	10.13	10.35	10.71	10.31	10.15	10.14	9.70	9.68	9.89	9.97	10.00	10.12
2550	10.14	10.35	10.55	10.51	10.45	10.56	10.89	11.16	11.85	13.64	14.60	14.90	11.63
2551	16.41	16.57	16.37	16.14	16.37	17.52	18.64						16.86
<b>5. ราคาซื้อขายล่วงหน้ากากถั่วเหลือง ตลาดชิคาโก</b>													
2545	7.46	7.26	7.58	7.66	7.71	7.85	8.42	8.50	8.60	8.11	7.98	7.90	7.92
2546	7.93	8.27	8.20	8.60	9.07	8.79	8.38	8.28	8.85	9.79	10.52	10.18	8.91
2547	10.92	11.20	13.14	13.60	13.47	12.75	11.93	8.82	7.59	7.10	6.90	6.83	10.35
2548	6.83	6.89	8.03	8.33	8.71	9.89	9.99	8.98	7.99	7.64	7.93	8.63	8.32
2549	8.03	7.84	7.52	7.26	7.35	7.53	7.14	6.64	6.66	7.25	7.85	7.39	7.37
2550	8.02	8.75	8.43	7.78	7.85	8.64	8.54	8.64	9.93	10.30	10.72	11.88	9.12
2551	12.52	12.98	11.94	11.90	11.90	14.56	15.27						13.01
<b>6. ราคาซื้อขายล่วงหน้ากากถั่วเหลือง ตลาดชิคาโก (เหรียญสหรัฐ/ตัน)</b>													
2545	169.10	165.33	174.24	175.93	179.58	185.83	203.92	200.94	200.24	185.50	183.88	181.89	183.87
2546	184.87	192.42	191.30	200.13	214.17	210.60	199.93	198.32	218.13	245.71	262.95	255.64	214.51
2547	278.47	285.66	332.25	344.32	331.91	311.68	291.01	212.15	182.68	171.55	170.55	175.55	257.32
2548	175.58	178.54	207.64	210.27	218.26	241.19	238.80	217.60	194.03	186.63	192.34	209.41	205.86
2549	201.96	198.43	192.43	190.59	193.24	195.94	187.27	175.91	177.59	193.76	214.22	205.88	193.94
2550	222.30	244.10	239.53	222.05	225.84	249.01	252.51	251.82	288.77	300.42	315.24	351.22	263.57
2551	375.80	396.71	377.87	375.31	369.37	436.91	454.12						398.01

ที่มา : 1-4 กรมการค้าภายใน 5-6 Chicago Board of Trade \* เดือน ตค.-ธค.50 จากสหรัฐอเมริกา

ปริมาณการนำเข้ากากถั่วเหลือง

หน่วย : ตัน

	มค.	กพ.	มีค.	เมย.	พค.	มิย.	กค.	สค.	กย.	ตค.	พย.	ธค.	รวม
2545	52,511	86,923	111,874	213,378	60,483	225,535	100,715	167,101	284,390	123,793	140,831	185,317	1,755,550
2546	-	141,137	132,448	103,839	147,535	245,150	115,420	151,604	175,116	156,253	243,999	305,372	1,917,874
2547	79,535	99,554	105,692	42,991	35,202	144,681	170,603	87,131	161,798	186,819	76,094	72,161	1,262,261
2548	95,830	89,387	194,420	117,842	135,811	250,664	181,816	158,528	210,939	116,632	155,118	174,430	1,881,417
2549	79,337	161,812	123,787	142,714	172,415	232,506	184,873	281,956	224,953	289,976	113,444	166,428	2,174,201
2550	185,316	175,572	185,985	151,535	155,278	272,222	196,013	156,859	213,187	152,380	157,901	102,264	2,104,512
2551	191,598	138,907	177,871	164,279	137,739	228,475							1,038,869

ที่มา : กรมศุลกากร : ปี 2543-2549 พิกัด 2304000008 : ปี 2550 พิกัด 2304000000

## ปลาป่น

1. ผลผลิตและการใช้ (ล้านตัน)	ปี 2546	ปี 2547	ปี 2548	ปี 2549	ปี 2550	ปี 2551	
1.1 ผลผลิตโลก	4.840	5.330	5.700	4.940	5.060	5.100	
1.2 ผลผลิตในประเทศ	0.598	0.541	0.473	0.482	0.523	0.535	
1.3 ความต้องการใช้	0.592	0.532	0.451	0.440	0.450	0.480	
1.4 นำเข้า	0.005	0.010	0.006	0.006	0.013	(มก.-มีย.51) 0.006	
1.5 ส่งออก	0.011	0.019	0.028	0.075	0.094	(มก.-มีย.51) 0.015	
2. ราคา (บาท/กก.)	ปี 2546	ปี 2547	ปี 2548	ปี 2549	ปี 2550	ปี 2551	
						มีย.51	ก.ค.51
2.1 ปลาเป็ด - ดี (สด)	4.22	4.57	4.81	5.42	5.13	6.14	6.67
- รong (ไม่สด)	-	3.76	4.15	4.61	4.11	5.48	6.12
2.2 ปลาป่น กทม.							
โปรตีน 60%ขึ้นไป กลิ่นเบอร์ 1	21.51	23.75	22.65	28.29	25.80	31.32	33.91
โปรตีน 60% ลงมา กลิ่นเบอร์ 1	20.80	23.35	22.25	27.61	25.10	30.62	33.21
กลิ่นเบอร์ 2	19.32	22.21	20.62	25.73	21.45	29.82	32.65
กลิ่นเบอร์ 3	18.83	21.67	19.89	23.69	19.81	29.32	32.15
2.3 ปลาป่นต่างประเทศโปรตีน60%							
- บาท/กก.	23.05	23.77	25.65	37.72	29.85	30.77	31.72
- เหรียญสหรัฐ/ตัน	600.01	639.13	716.84	1,108.64	963.52	1,034.00	1,055.00

## 3. สภาพปัญหา/สาเหตุ

ปลาป่นแม้จะผลิตได้เพียงพอกับความต้องการใช้ แต่ได้ปลาป่นโปรตีนสูงเพียง 25% จึงต้องมีการนำเข้าบางส่วนเพื่อใช้ในอุตสาหกรรมการเลี้ยงสัตว์ และเพาะเลี้ยงสัตว์น้ำ

แหล่งวัตถุดิบ โรงงานปลากระป๋อง 35% ปลาเป็ดเรือประมง 18% ปลาหลังเขียวและอื่น ๆ 15% โรงงานซูริมิ 20% โรงงานแปรรูปสัตว์น้ำและครีวเรือน 10% ประมงนอกน่านน้ำ 2%

## 4. มาตรการแก้ไขปัญหา

## 4.1 นโยบายและมาตรการนำเข้าปลาป่น ปี 2551

มติคณะรัฐมนตรี (25 ก.ย.50) เห็นชอบตามมติคณะกรรมการนโยบายอาหาร (17 ก.ย.50) ให้กำหนดนโยบายและมาตรการนำเข้าปลาป่น ปี 2551 ดังนี้

1) ปลาป่นโปรตีน60%ขึ้นไปให้นำเข้าโดยไม่จำกัดปริมาณและช่วงเวลานำเข้าโดย (1) การนำเข้าภายใต้เขตการค้าเสรีอาเซียน (AFTA) กำหนดค่านำเข้าร้อยละ 5 (2) การนำเข้าตามความตกลงการค้าเสรีไทย-นิวซีแลนด์ ไทย-ออสเตรเลีย(FTA) กำหนดค่านำเข้าร้อยละ 6 (3) การนำเข้าตามความตกลงการค้าเสรีอาเซียน-จีน กำหนดค่านำเข้าร้อยละ 8 (4) การนำเข้าทั่วไป กำหนดค่านำเข้าร้อยละ 15

2) ปลาป่นโปรตีนต่ำกว่า60% เป็นสินค้าต้องขออนุญาตนำเข้า โดย (1) การนำเข้าตามความตกลงการค้าเสรีอาเซียน-จีนกำหนดค่านำเข้าร้อยละ 5 (2) การนำเข้าตามความตกลงการค้าเสรีไทย-ออสเตรเลีย (FTA) กำหนดค่านำเข้าร้อยละ 3 (3) การนำเข้าทั่วไป กำหนดค่านำเข้าร้อยละ 6 สำหรับการนำเข้าตามความตกลงหุ้นส่วนเศรษฐกิจไทย-ญี่ปุ่น (JTEPA) ปลาป่นทุกชนิดโปรตีน กำหนดค่านำเข้าร้อยละ 8.33 ช่วงเดือนมกราคม-มีนาคม 2551 และร้อยละ 6.67 ช่วงเดือนเมษายน-ธันวาคม 2551

## 4.2 นโยบายน้ำมันดีเซลประมง

มติคณะรัฐมนตรี (18 มี.ค.51) เห็นชอบการจำหน่าย

1) น้ำมันม่วง สำหรับเรือประมงชายฝั่งในราคาต่ำกว่าดีเซลบนบก 2 บาท/ลิตร โดยใช้เงินอุดหนุนจากกองทุนน้ำมันเชื้อเพลิง

2) น้ำมันเขียว สำหรับเรือประมงน้ำลึก ในราคาต่ำกว่าน้ำมันดีเซลบนบก 5 – 6 บาท/ลิตร โดยยกเว้นภาษีอากรและการเก็บเงินเข้ากองทุนน้ำมันเชื้อเพลิง

มติคณะรัฐมนตรี (27 พ.ค.51) ทบทวนมติ ครม.เมื่อ 14 มี.ค.49 เรื่องโครงการจำหน่ายน้ำมันในเขตทะเลอาณาเขตให้ชาวประมงชายฝั่ง (น้ำมันม่วง) ตามที่ กษ.เสนอ จากที่ ส.การประมงแห่ง ปทท.แจ้งว่าพื้นที่ให้บริการ ซึ่งกำหนดห่างจากฝั่งไม่น้อยกว่า 5 ไมล์ทะเล (9.3 กม.) ในบางพื้นที่ ชาวประมงขนาดเล็กไม่สามารถออกไปใช้บริการได้หรือมีค่าใช้จ่ายสูง ทำให้ได้รับความเดือดร้อน ครม.จึงมีมติเห็นชอบ

1. เพิ่มเติมข้อความในมติ 14 มี.ค.49 ดังนี้ “กรณีพื้นที่ที่มีปัญหาในการให้บริการจำหน่ายน้ำมันให้ชาวประมงเนื่องจากสภาพภูมิประเทศให้เป็นไปตามหลักเกณฑ์ขององค์การสะพานปลา ในการที่จะนำน้ำมันในโครงการจำหน่ายน้ำมันในเขตทะเลอาณาเขตให้ชาวประมงชายฝั่งเข้ามาจำหน่ายบริเวณใกล้ฝั่งหรือสถานีที่องค์การสะพานปลากำกับดูแลบนฝั่ง”

2. ระยะเวลาโครงการฯ 6 เดือน นับตั้งแต่วันที่เริ่มจำหน่ายน้ำมันในโครงการฯ โดยปริมาณน้ำมันที่จำหน่ายในโครงการฯ ไม่เกิน 15 ล้านลิตรต่อเดือน

3. มอบหมายให้กระทรวงเกษตรและสหกรณ์ และกระทรวงพลังงานพิจารณาความเหมาะสมในการขยายระยะเวลาการดำเนินงานโครงการฯ และปริมาณน้ำมันที่จำหน่ายในโครงการฯ ในกรณีที่ปัญหาที่เกิดขึ้นยังไม่คลี่คลาย

## 4.3 การกำกับดูแล

กระทรวงพาณิชย์ ได้แต่งตั้งคณะกรรมการไตรภาคีด้านการตลาดสินค้าปลาเปิดและปลาป่น (13 ธ.ค.42) เพื่อพิจารณากำหนดแนวทางในการส่งเสริมและพัฒนาด้านการตลาด รวมทั้งรักษาเสถียรภาพราคาสินค้าปลาเปิดและปลาป่นให้เป็นอย่างมีประสิทธิภาพ โดยมี อธิบดีกรมการค้าภายใน เป็นประธาน และมีผู้แทนจากหน่วยงานราชการและเอกชนที่เกี่ยวข้อง (กรมประมง กรมเจรจาการค้าระหว่างประเทศ กรมส่งเสริมการค้าระหว่างประเทศ สมาคมการค้าต่างประเทศ สมาคมการประมงแห่งประเทศไทย สมาคมผู้ผลิตปลาป่นไทย สมาคมผู้ผลิตอาหารสัตว์ไทย) ร่วมเป็นกรรมการ (จัดประชุมแก้ไขปัญหาราคาปลาเปิดและปลาป่นล่าสุดเมื่อ 9 ก.ค.50)

## 5. สถานการณ์ปี 2551

1) ในเดือนกรกฎาคม ราคาปลาเปิดและปลาป่นสูงขึ้นจากเดือนก่อนทุกคุณภาพเกรด เนื่องจากช่วงนี้มีมรสุมพัดผ่าน และปัญหาราคาดีเซลมีราคาสูง ทำให้ชาวประมงออกจับปลาน้อยลง ส่งผลให้การส่งออกปลาป่นลดลงมากจากช่วงเดียวกันของปีก่อน จาก 72,622 ตัน(ม.ค.-มิ.ย.50) เหลือเพียง 14,951 ตัน(ม.ค.-มิ.ย.51) หรือลดลงร้อยละ 79

ราคาตลาดต่างประเทศเฉลี่ยเดือนกรกฎาคม 2551 สูงขึ้นจากตันละ 1,034 US\$ เป็นตันละ 1,055 US\$ โดยราคาทรงตัวที่ตันละ 1,055 US\$ ตั้งแต่สัปดาห์ที่ 4 ของเดือนก่อน เนื่องจากช่วงนี้การค้าปลาปนชะลอลง จากที่ราคาากถั่วเหลืองสินค้าทดแทน ซึ่งเป็น โปรตีนจากพืช ไน้มลดลง ประกอบกับเงินซึ่งเป็นผู้นำเข้ารายใหญ่ชะลอการนำเข้าจากที่ช่วงนี้เป็นช่วงการจัดกีฬาโอลิมปิก

บาท กก.	ก.ค.50	มิ.ย.51	ก.ค.51	% $\Delta$
ปลาเบ็ด (สด)	4.85	6.14	6.67	8.63
ปลาปนโปรตีน60%↑เบอร์ 1	25.64	31.32	33.91	8.27
โปรตีน60%↓เบอร์ 1	24.94	30.62	33.21	8.46
เบอร์ 2	18.93	29.82	32.65	9.49
เบอร์ 3	17.38	29.32	32.15	9.65
ตลาดเปรู	26.14	30.77	31.72	3.09

2) แนวโน้ม คาดว่าราคาทั้งตลาดในประเทศและต่างประเทศจะชะลอลง

Agr70ก.3รายเดือน ปลาปน/ปลาปน-สก.51

สำนักส่งเสริมการค้าสินค้าเกษตร  
กรมการค้าภายใน  
สิงหาคม 2551

ราคาปลาเบ็ด และปลาปน

หน่วย : บาท/กก.

มค.	กพ.	มีค.	เมย.	พค.	มิย.	กค.	สค.	กย.	ตค.	พย.	ธค.	เฉลี่ย	
<b>1. ราคาปลาเบ็ด (ดี/สด)</b>													
2547	4.25	3.45	3.94	4.30	4.39	4.71	4.90	4.93	5.28	5.07	4.87	4.71	4.57
2548	4.75	4.73	4.76	5.11	4.90	4.74	4.72	4.76	4.91	4.84	4.72	4.80	4.81
2549	4.81	4.91	5.13	5.16	5.38	5.77	5.79	6.11	6.04	5.50	5.22	5.24	5.42
2550	5.23	5.15	5.20	5.20	5.19	5.00	4.85	4.98	5.12	5.19	5.20	5.30	5.13
2551	5.41	5.46	5.79	5.98	6.00	6.14	6.67						5.92
<b>2. ราคาปลาเบ็ด (รอง/ไม่สด)</b>													
2547	3.51	2.79	3.23	3.54	3.62	3.87	3.87	4.11	4.37	4.35	3.84	4.01	3.76
2548	4.12	4.11	4.13	4.48	3.97	4.13	4.12	4.17	4.24	4.15	4.04	4.10	4.15
2549	4.12	4.16	4.27	4.29	4.22	4.82	5.07	5.36	5.26	4.79	4.50	4.42	4.61
2550	4.36	4.08	4.26	4.28	4.24	4.06	3.83	3.87	3.94	4.08	4.11	4.22	4.11
2551	4.39	4.53	4.91	5.12	5.18	5.48	6.12						5.10
<b>3. ราคาขายส่ง ปลาปนโปรตีน 60% ขึ้นไป กลิ่นเบอร์ 1 ตลาด กทม.</b>													
2547	20.92	18.51	22.60	24.77	24.67	25.89	26.17	26.23	26.55	23.02	22.30	23.32	23.75
2548	22.90	21.20	21.89	23.63	22.25	21.42	22.38	22.24	23.52	22.95	23.07	24.37	22.65
2549	24.68	26.13	28.78	28.96	31.61	30.48	32.18	32.84	29.36	26.77	24.20	23.53	28.29
2550	23.21	25.01	24.75	25.78	27.03	24.57	25.64	25.87	26.51	26.50	26.62	28.14	25.80
2551	28.62	29.61	31.03	31.20	30.40	31.32	33.91						30.87
<b>4. ราคาขายส่ง ปลาปนโปรตีน 60% ลงมา กลิ่นเบอร์ 1 ตลาด กทม.</b>													
2547	20.52	18.11	22.20	24.37	24.25	25.54	25.77	25.83	26.15	22.62	21.90	22.92	23.35
2548	22.50	20.80	21.49	23.23	21.85	21.02	21.98	21.84	23.12	22.55	22.67	23.97	22.25
2549	24.18	25.43	28.08	28.26	30.91	29.78	31.48	32.14	28.66	26.07	23.50	22.83	27.61
2550	22.51	24.31	24.05	25.08	26.33	23.87	24.94	25.17	25.81	25.80	25.92	27.44	25.10
2551	27.92	28.91	30.33	30.50	29.70	30.62	33.21						30.17
<b>5. ราคาขายส่ง ปลาปนโปรตีน 60% ลงมา กลิ่นเบอร์ 2 ตลาด กทม.</b>													
2547	19.41	16.91	20.89	22.77	23.06	24.29	24.67	24.98	25.43	21.52	20.80	21.82	22.21
2548	21.40	19.70	20.38	22.33	20.95	20.12	20.89	20.21	20.42	19.85	19.97	21.27	20.62
2549	21.48	22.56	25.28	26.08	29.81	28.78	30.44	30.39	26.66	24.34	21.80	21.13	25.73
2550	20.81	22.61	21.32	22.61	21.95	20.01	18.93	18.53	20.30	22.60	23.12	24.64	21.45
2551	25.12	26.11	28.37	28.70	28.43	29.82	32.65						28.46
<b>6. ราคาขายส่ง ปลาปนโปรตีน 60% ลงมา กลิ่นเบอร์ 3 ตลาด กทม.</b>													
2547	18.91	16.41	20.39	22.27	22.70	23.99	24.27	24.28	24.73	20.82	20.10	21.12	21.67
2548	20.70	19.00	19.68	21.63	20.36	19.72	20.38	19.61	19.82	19.25	18.89	19.67	19.89
2549	20.00	21.05	23.48	24.10	27.81	26.78	28.53	28.24	24.46	21.87	19.30	18.63	23.69
2550	18.31	20.11	19.18	20.61	19.95	18.01	17.38	17.53	19.30	21.60	22.12	23.64	19.81
2551	24.12	25.11	27.77	28.20	27.93	29.32	32.15						27.80
<b>7. ราคาปลาปนโปรตีน 60% F.O.B. ตลาดต่างประเทศ</b>													
2547	23.96	24.99	25.25	24.80	25.03	23.81	23.37	23.54	23.29	23.20	22.15	21.88	23.77
2548	22.26	22.69	22.82	24.15	24.21	25.27	26.73	26.37	26.84	27.84	28.49	30.08	25.65
2549	29.74	31.00	32.58	33.79	41.80	50.06	49.84	49.16	32.86	33.08	35.93	32.76	37.72
2550	33.63	35.02	34.95	35.12	34.44	31.90	26.14	25.28	25.77	25.06	25.27	25.67	29.85
2551	25.72	26.49	26.87	26.56	29.33	30.77	31.72						28.21
<b>8. ราคาปลาปนโปรตีน 65% F.O.B. ตลาดต่างประเทศ (เหรียญสหรัฐ/ตัน)</b>													
2547	662.25	690.75	692.00	679.50	667.00	630.64	617.00	613.00	607.00	607.00	593.36	610.00	639.13
2548	620.50	661.58	671.96	693.24	689.74	700.91	725.00	725.00	739.29	768.50	781.82	824.50	716.84
2549	844.00	883.16	936.14	994.06	1,221.25	1,443.68	1,450.00	1,444.44	981.50	990.24	1,095.00	1,020.26	1,108.64
2550	1,042.14	1,091.00	1,109.29	1,120.29	1,107.00	1,028.70	870.00	831.36	845.00	824.55	837.95	855.00	963.52
2551	869.55	909.63	954.90	990.56	1,020.00	1,034.00	1,055.00						976.23

ที่มา : 1,2 สมาคมผู้ผลิตปลาปนไทย 3, 4,5,6 กรมการค้าภายใน 7,8 ช่วง ม.ค.46-ส.ค.49 ข่าวรอยเตอร์/ก.ย.49 เป็นต้นไป [www.hammersmithltd.blogspot.com](http://www.hammersmithltd.blogspot.com)

ปริมาณนำเข้าและส่งออกปลาปน

หน่วย : ตัน

มค.	กพ.	มีค.	เมย.	พค.	มิย.	กค.	สค.	กย.	ตค.	พย.	ธค.	รวม	
<b>ปริมาณนำเข้า</b>													
2543	3,959	2,520	2,374	2,383	4,308	12,336	11,441	18,247	17,883	14,875	7,385	2,939	100,650
2544	5,201	4,801	3,385	5,643	6,084	13,577	20,376	12,488	16,515	1,701	2,032	471	92,274
2548	1,010	1,316	368	549	550	261	278	40	236	31	220	733	5,591
2549	909	584	629	557	502	743	212	382	300	558	286	126	5,789
2550	609	779	1,105	804	1,840	1,584	919	1,430	1,044	1,553	844	811	13,322
2551	1,281	80	1,124	999	1,724	1,203							6,412
<b>ปริมาณส่งออก</b>													
2543	2,176	1,273	153	189	517	268	414	886	593	1,265	818	417	8,969
2544	594	534	724	720	726	320	201	742	279	231	639	457	6,167
2548	474	1,527	1,973	1,056	2,300	2,414	2,056	3,095	3,164	2,153	4,201	3,560	27,973
2549	4,739	5,238	5,630	5,359	6,770	12,665	12,050	7,944	4,050	3,968	2,291	4,769	75,473
2550	4,779	7,181	14,972	14,375	21,797	9,520	5,346	5,456	2,764	3,155	1,957	2,572	93,872
2551	2,392	4,176	3,398	1,817	1,923	1,244							14,951

ที่มา : กรมศุลกากร : ปี 2543-2447 พิกัด 2301200106 : ปี 2548-2449 พิกัด 2301200106 , 2301200400 และ 2301200401  
: ปี 2550 พิกัด 23012000001 , 23012000002 , 23012000003 , 23012000004 และ 23012000090

## อัตราแลกเปลี่ยนเงินดอลลาร์สหรัฐ

ปี 2542 - 2551

บาท/US\$

ปี	ม.ค.	ก.พ.	มี.ค.	เม.ย.	พ.ค.	มิ.ย.	ก.ค.	ส.ค.	ก.ย.	ต.ค.	พ.ย.	ธ.ค.	เฉลี่ย
ปี 2542	36.73	37.19	37.61	37.72	37.15	37.03	37.20	38.08	39.92	39.57	38.84	38.40	37.95
ปี 2543	37.49	37.82	37.99	38.09	39.03	39.17	40.27	41.04	41.99	43.31	43.84	43.17	40.27
ปี 2544	43.24	42.74	44.00	45.56	45.59	45.36	45.73	45.03	44.41	44.82	44.52	44.03	44.59
ปี 2545	44.13	43.93	43.49	43.52	42.91	42.26	41.33	42.27	42.91	43.74	43.42	43.39	43.11
ปี 2546	42.88	42.97	42.87	42.97	42.29	41.75	41.89	41.77	40.60	39.83	40.00	39.81	41.64
ปี 2547	39.19	39.20	39.53	39.54	40.66	40.90	41.03	41.59	41.57	41.41	40.44	38.86	40.33
ปี 2548	38.86	38.59	38.70	39.62	39.93	40.98	41.85	41.29	41.15	40.96	41.21	41.18	40.36
ปี 2549	39.72	39.50	39.08	38.09	38.11	38.45	38.10	37.73	37.53	37.44	36.65	35.94	38.03
ปี 2550	36.10	35.85	35.18	35.00	34.74	34.71	33.83	34.31	34.38	34.29	34.00	33.83	34.69
ปี 2551	33.31	32.74	31.58	31.71	32.23	33.32	33.89						32.68

หมายเหตุ เป็นค่าเฉลี่ยของอัตราขายเงินดอลลาร์สหรัฐรายวัน

ที่มา : ธนาคารแห่งประเทศไทย