



เดือนพฤศจิกายน และแนวโนมเดือนธันวาคม 2558



กองสงเสริมการค้าสินค้ำเกษตร 1

พฤศจิกายน 2558

สารบัญ

	หน้า
สถานการณ์สินค้าเกษตร	
ภาพรวม	1
สถานการณ์รายกลุ่มสินค้า	3
การช่วยเหลือด้านการตลาดสินค้าเกษตรของ คชก.	8
ข้อมูลรายสินค้า	
กลุ่มสินค้าผลิตเพื่อส่งออก	
1. ข้าว	12
2. มันสำปะหลัง	24
3. ยางพารา	29
4. ไข่เนื้อ	34
5. กุ้งขาวแวนนาไม	36
6. สับปะรด	39
กลุ่มสินค้าผลิตเพื่อบริโภคภายในประเทศ	
7. ข้าวโพดเลี้ยงสัตว์	42
8. กาแฟ	49
9. ปาล์มน้ำมัน	54
10. มะพร้าว	58
11. หอมแดง	63
12. สุกกร	69
13. ไข่ไก่	71
14. เกล็ดทะเล	73
กลุ่มสินค้าที่ต้องนำเข้า	
15. ถั่วเหลือง	75
16. กากถั่วเหลือง	77
17. ปลาป่น	80
อัตราแลกเปลี่ยนเงินดอลลาร์สหรัฐ	82

สรุปสถานการณ์สินค้าเกษตรเดือนพฤศจิกายน

และแนวโน้มเดือนธันวาคม ๒๕๕๘

๑. ภาพรวมสถานการณ์ปัจจุบัน

ข้าวนาปี ปี ๒๕๕๘/๕๙ ผลผลิตออกสู่ตลาดมาก ราคาอ่อนตัวลง ขณะที่ภาครัฐได้เตรียมมาตรการช่วยเหลือเกษตรกรไว้แล้ว

ยางพารา ผลผลิตยังออกสู่ตลาดอย่างต่อเนื่อง ขณะที่ความต้องการชะลอตัว ราคายังคงเคลื่อนไหวอยู่ในเกณฑ์ต่ำ

มันสำปะหลัง ผลผลิตทยอยออกสู่ตลาดแต่ปริมาณยังไม่มาก ภาวะการค้าชะลอตัว ราคาอ่อนตัวลง

ข้าวโพดเลี้ยงสัตว์ ผลผลิตออกสู่ตลาดน้อยลง ราคาอยู่ในเกณฑ์ดี

ถั่วเหลือง (ฤดูฝน) ผลผลิตออกสู่ตลาดมากขึ้น ราคาอ่อนตัวลงแต่ยังอยู่ในเกณฑ์ปกติ

เมล็ดกาแฟ ผลผลิตเริ่มทยอยออกสู่ตลาดแต่ปริมาณยังไม่มากนัก ราคาอยู่ในเกณฑ์ดี

ปาล์มน้ำมัน ผลผลิตออกสู่ตลาดอย่างต่อเนื่อง ขณะที่กระทรวงพลังงานเร่งให้ผู้ผลิตไปโอดีเซลรับซื้อน้ำมันปาล์มดิบเก็บสต็อกมากขึ้น ราคาปรับตัวสูงขึ้นเล็กน้อย

มะพร้าว ผลผลิตออกสู่ตลาดน้อย แต่สามารถนำเข้าได้ในช่วงเดือน พฤศจิกายน ๒๕๕๘-พฤษภาคม ๒๕๕๙ เพื่อให้เพียงพอกับความต้องการใช้ที่มีอย่างต่อเนื่อง ราคาปรับตัวสูงขึ้นเล็กน้อย

ปลาป่น ผลผลิตมีน้อย ขณะที่ความต้องการใช้เพิ่มมากขึ้น ราคาเคลื่อนไหวอยู่ในเกณฑ์สูง

สุกร สภาพอากาศที่เย็นลงทำให้สุกรโตเร็วและออกสู่ตลาดมากขึ้น ขณะที่ภาวะการค้ามีความคล่องตัวขึ้น เนื่องจากโรงเรียนเปิดภาคเรียนและเพื่อรองรับการท่องเที่ยว ราคาปรับตัวสูงขึ้น

ไข่ไก่ ผลผลิตออกสู่ตลาดเพิ่มขึ้นจากปกติ ขณะที่ความต้องการก็เพิ่มขึ้นด้วย ราคาเคลื่อนไหวไม่มากนัก

ไก่เนื้อ ความต้องการใช้และบริโภคมีมากขึ้น ราคาปรับตัวสูงขึ้น

กุ้งขาวแวนนาไม เกษตรกรจับกุ้งขนาดกลางและเล็กออกจำหน่าย เพื่อลดภาวะความเสี่ยงในระบบการผลิต ขณะที่ภาวะการค้ายังชะลอตัว ราคาอ่อนตัวลง

สับปะรด ผลผลิตออกสู่ตลาดมากขึ้น ราคาอ่อนตัวลงแต่ยังเคลื่อนไหวอยู่ในเกณฑ์สูง

มะนาว ผลผลิตนอกฤดูออกสู่ตลาดอย่างต่อเนื่องแต่ในปริมาณน้อย ราคาปรับตัวสูงขึ้น

หอมแดง (จ.ศรีสะเกษ) เกษตรกรเริ่มเก็บผลผลิตออกสู่ตลาดบ้างแล้ว ราคาในช่วงต้นฤดูอยู่ในเกณฑ์ดี

เกลือทะเล เกษตรกรในบางพื้นที่เริ่มทำนาเกลือฤดูใหม่แล้ว คาดว่าผลผลิตจะออกสู่ตลาดได้ตั้งแต่ช่วงเดือนธันวาคมเป็นต้นไป ราคาเคลื่อนไหวไม่มากนัก

๒. สถานการณ์การผลิตสินค้าเกษตรของโลก

กระทรวงเกษตรของสหรัฐฯ (USDA) คาดการณ์แนวโน้มสถานการณ์การผลิตสินค้าเกษตรสำคัญของโลกในฤดูการผลิต ปี ๒๕๕๘/๕๙ ณ เดือนพฤศจิกายน ๒๕๕๘ ไว้ ดังนี้

๒.๑ **พืชน้ำมัน** คาดว่าในฤดูการผลิต ปี ๒๕๕๘/๕๙ จะมีผลผลิตรวม (ไม่รวมน้ำมันปาล์ม) ประมาณ ๕๓๐.๙๕ ล้านตัน น้อยกว่าปีที่ผ่านมา (๕๓๖.๐๘ ล้านตัน) ประมาณ ๕.๑๓ ล้านตัน (-๐.๙๖%) สำหรับพืชน้ำมันที่คาดว่าจะมีผลผลิตเพิ่มขึ้น ได้แก่ ถั่วเหลือง ผลผลิต ๓๒๑.๐๒ ล้านตัน เพิ่มขึ้น ๒.๓๔ ล้านตัน (+๐.๗๓%) ถั่วลิสง ผลผลิต ๔๐.๗๙ ล้านตัน เพิ่มขึ้น ๑.๓๑ ล้านตัน (+๓.๓๑%) เมล็ดในปาล์ม ผลผลิต ๑๗.๐๙ ล้านตัน เพิ่มขึ้น ๐.๘๑ ล้านตัน (+๔.๘๘%) เนื้อมะพร้าวแห้ง ผลผลิต ๕.๕๑ ล้านตัน เพิ่มขึ้น ๐.๐๘ ล้านตัน (+๑.๔๗%) พืชน้ำมันที่คาดว่าผลผลิตจะลดลง ได้แก่ เมล็ดฝ้าย ผลผลิต ๓๙.๗๗ ล้านตัน ลดลง

๔.๕๕ ล้านตัน (-๑๐.๒๓%) เรปซีด ผลผลิต ๖๗.๐๙ ล้านตัน ลดลง ๔.๘๑ ล้านตัน (-๖.๖๙%) เมล็ดทานตะวัน ผลผลิต ๓๙.๖๙ ล้านตัน ลดลง ๐.๓๐ ล้านตัน (-๐.๗๕%)

สำหรับ น้ำมันปาล์ม คาดว่าจะมีผลผลิตประมาณ ๖๕.๑๑ ล้านตัน เพิ่มขึ้นจากปีที่ผ่านมา ๓.๖๖ ล้านตัน (+๕.๙๖%)

๒.๒ ธัญพืช ในปี ๒๕๕๘/๕๙ คาดว่าจะมีผลผลิตประมาณ ๒,๐๐๒.๕๔ ล้านตัน น้อยกว่าปีที่ผ่านมา (๒,๐๒๒.๑๕ ล้านตัน) ๑๙.๖๑ ล้านตัน (-๐.๙๗%) โดยสถานการณ์รายพืชสรุปได้ ดังนี้

๒.๒.๑ ข้าวสาลี มีผลผลิตประมาณ ๗๓๒.๙๘ ล้านตัน มากกว่าปีที่ผ่านมา (๗๒๕.๑๒ ล้านตัน) ๗.๘๖ ล้านตัน (+๑.๐๘%) ประเทศที่ผลผลิตเพิ่มขึ้น เช่น จีน เพิ่มขึ้น ๓.๘๓ ล้านตัน (+๓.๐๔%) สหรัฐฯ เพิ่มขึ้น ๐.๖๙ ล้านตัน (+๑.๒๖%) ตุรกี เพิ่มขึ้น ๔.๒๕ ล้านตัน (+๒๗.๘๗%) ออสเตรเลีย เพิ่มขึ้น ๒.๓๓ ล้านตัน (+๙.๘๖%) ส่วนประเทศที่ผลผลิตลดลง เช่น แคนาดา ลดลง ๓.๔๒ ล้านตัน (-๑๑.๖๒%) อินเดีย ลดลง ๖.๙๑ ล้านตัน (-๗.๒๑%) เป็นต้น

๒.๒.๒ ธัญพืชเมล็ดหยาบ คาดว่าจะมีผลผลิตประมาณ ๑,๒๖๙.๕๖ ล้านตัน น้อยกว่าปีที่ผ่านมา (๑,๒๙๗.๐๓ ล้านตัน) ๒๗.๔๗ ล้านตัน (-๒.๑๒%) โดยธัญพืชที่มีผลผลิตเพิ่มขึ้น ได้แก่ ข้าวโอ๊ต ผลผลิต ๒๒.๘๔ ล้านตัน เพิ่มขึ้น ๐.๔๓ ล้านตัน (+๑.๙๓%) ข้าวบาเลย์ ผลผลิต ๑๔๔.๘๑ ล้านตัน เพิ่มขึ้น ๓.๖๕ ล้านตัน (+๒.๕๙%) ข้าวฟ่าง ผลผลิต ๖๘.๔๑ ล้านตัน เพิ่มขึ้น ๕.๒๐ ล้านตัน (+๘.๒๓%) ส่วนธัญพืชที่มีผลผลิตลดลง ได้แก่ ข้าวโพดเลี้ยงสัตว์ ผลผลิต ๙๗๔.๘๗ ล้านตัน ลดลง ๓๓.๙๒ ล้านตัน (-๓.๓๖%) ข้าวไรน์ ผลผลิต ๑๓.๒๘ ล้านตัน ลดลง ๑.๓๒ ล้านตัน (-๙.๐๒%)

๒.๓ ข้าวสาลี USDA คาดว่าในปีการผลิต ๒๕๕๘/๕๙ ผลผลิตข้าวของโลกจะมีประมาณ ๔๗๓.๔๘๘ ล้านตัน น้อยกว่าปีที่ผ่านมา (๔๗๘.๒๘๕ ล้านตัน) ประมาณ ๔.๗๘๗ ล้านตัน (-๑.๐๐%) โดยผลผลิตของประเทศผู้ผลิตสำคัญ เช่น จีน เพิ่มขึ้น ๑.๐๐ ล้านตัน อินเดีย ลดลง ๑.๓๐ ล้านตัน และไทย ลดลง ๒.๓๕ ล้านตัน ขณะที่ความต้องการบริโภคข้าวของโลกมีประมาณ ๔๘๖.๒๑๙ ล้านตัน เพิ่มขึ้นจากปีที่ผ่านมา (๔๘๒.๑๔๐ ล้านตัน) ประมาณ ๔.๐๗๙ ล้านตัน (+๐.๘๕%) ส่วนสต็อกปลายปีจะอยู่ในระดับ ๙๑.๐๑๕ ล้านตัน ต่ำกว่าปีที่ผ่านมา (๑๐๓.๗๓๖ ล้านตัน) ร้อยละ ๑๒.๖๓ ส่วนการค้าข้าวในตลาดโลก ในปี ๒๕๕๘/๕๙ USDA คาดว่าจะมีประมาณ ๔๑.๘๖๑ ล้านตัน น้อยกว่าปีที่ผ่านมา (๔๒.๔๗๙ ล้านตัน) ร้อยละ ๑.๔๕ สำหรับปริมาณการส่งออก USDA คาดว่าประเทศไทยและอินเดียจะส่งออกได้ประมาณ ๙.๕๐๐ ล้านตัน เวียดนาม ๗.๐๐๐ ล้านตัน ปากีสถาน ๔.๕๐๐ ล้านตัน เมียนมาร์ ๑.๘๐๐ ล้านตัน และกัมพูชา ๐.๘๐๐ ล้านตัน ตามลำดับ

๓. แนวโน้มสถานการณ์เดือนธันวาคม ๒๕๕๘

ข้าวนาปี ปี ๒๕๕๘/๕๙ อยู่ในช่วงผลผลิตออกสู่ตลาดมาก โดยภาครัฐได้เตรียมมาตรการช่วยเหลือเกษตรกรไว้รองรับแล้ว คาดว่าจะช่วยพยุงราคาได้ระดับหนึ่ง

ยางพารา ผลผลิตออกสู่ตลาดมากขึ้น ขณะที่ความต้องการชะลอตัว แนวโน้มราคายังเคลื่อนไหวอยู่ในเกณฑ์ต่ำ

มันสำปะหลัง ผลผลิตเริ่มออกสู่ตลาดมากขึ้น แนวโน้มราคาอ่อนตัวลง แต่ภาครัฐได้เตรียมมาตรการไว้รองรับแล้ว

ข้าวโพดเลี้ยงสัตว์ ผลผลิตออกสู่ตลาดน้อยลง คาดว่าราคาจะเคลื่อนไหวไม่มากนัก

ถั่วเหลือง(ฤดูฝน) เป็นช่วงปลายฤดูผลผลิตออกสู่ตลาดน้อย แนวโน้มราคาอยู่ในเกณฑ์ปกติ

เมล็ดกาแฟ ผลผลิตเริ่มทยอยออกสู่ตลาด แนวโน้มราคาอยู่ในเกณฑ์ดี

ปาล์มน้ำมัน ผลผลิตออกสู่ตลาดน้อยลง แนวโน้มราคาเคลื่อนไหวอยู่ในเกณฑ์ดี

มะพร้าว ผลผลิตออกสู่ตลาดน้อย คาดว่าจะมีการนำเข้ามาใช้ทดแทนมากขึ้น ราคามีแนวโน้มเคลื่อนไหวไม่มากนัก

ปลาป่น ผลผลิตมีน้อย ขณะที่ความต้องการใช้เพิ่มขึ้น แนวโน้มราคาอยู่ในเกณฑ์สูง

สุกร สภาพอากาศที่เย็นลงทำให้สุกรโตเร็วและออกสู่ตลาดมากขึ้น ขณะที่ภาวะการค้าคล่องตัวตามความต้องการใช้และบริโภคในช่วงเทศกาลท่องเที่ยวและปีใหม่ แนวโน้มราคาปรับตัวสูงขึ้นระดับหนึ่ง

ไข่ไก่และไข่เนื้อ ความต้องการใช้และบริโภคมีมากขึ้น เนื่องจากเริ่มเข้าสู่ฤดูกาลท่องเที่ยวและช่วงเทศกาลปีใหม่ แนวโน้มราคาปรับตัวสูงขึ้น

กุ้งขาวแวนนาไม เกษตรกรจับกุ้งขนาดกลางและเล็กออกจำหน่าย เพื่อลดภาวะความเสี่ยงในระบบการผลิต ราคามีแนวโน้มอ่อนตัวลง

สับปะรด ผลผลิตออกสู่ตลาดอย่างต่อเนื่อง ราคามีแนวโน้มอ่อนตัวลงแต่ยังอยู่ในเกณฑ์สูง

มะนาว (นอกฤดู) ผลผลิตออกสู่ตลาดน้อย ราคามีแนวโน้มปรับตัวสูงขึ้น

หอมแดง (จ.ศรีสะเกษ) และ**หอมหัวใหญ่** ผลผลิตฤดูใหม่เริ่มทยอยออกสู่ตลาดแต่ปริมาณยังไม่มากนัก ราคาในช่วงต้นฤดูยังอยู่ในเกณฑ์ดี

กระเทียม ผลผลิตฤดูใหม่เริ่มทยอยออกสู่ตลาด ส่วนใหญ่จะจำหน่ายเป็นกระเทียมสด ราคาในช่วงต้นฤดูยังอยู่ในเกณฑ์ดี

เกลือทะเล ผลผลิตฤดูใหม่เริ่มทยอยออกสู่ตลาด ขณะที่ยังมีเกลือฤดูเก่าอยู่ในสต็อก ราคามีแนวโน้มอ่อนตัวลง

แนวโน้มสถานการณ์รายกลุ่มสินค้า

๓.๑ กลุ่มสินค้าที่ผลิตเพื่อส่งออก สถานการณ์สินค้าเกษตรที่สำคัญ ได้แก่

(๑) **ข้าวเปลือกนาปี ๒๕๕๘/๕๙** กระทรวงเกษตรฯ คาดการณ์ผลผลิตข้าวนาปี ปี ๒๕๕๘/๕๙ (ณ ๙ ต.ค.๕๘) จะมีผลผลิตประมาณ ๒๒.๙๗ ล้านตัน น้อยกว่าปีที่ผ่านมา (๒๖.๐๔๗ ล้านตัน) ๓.๐๖๗ ล้านตัน หรือลดลงร้อยละ ๑๑.๗๘ ปัจจุบันอยู่ในช่วงผลผลิตออกสู่ตลาดมาก โดยในช่วงเดือนพฤศจิกายน ๒๕๕๘ - กุมภาพันธ์ ๒๕๕๙ คาดว่าจะเก็บเกี่ยวผลผลิตได้ประมาณเดือนละ ๙.๑๔๓, ๖.๙๒๐, ๑.๙๐๘ และ ๐.๖๓๔ ล้านตัน ตามลำดับ ทั้งนี้ ภาครัฐได้เตรียมมาตรการช่วยเหลือเกษตรกรด้านการตลาดไว้รองรับแล้ว ได้แก่ การให้สินเชื่อเพื่อชะลอการขายข้าวเปลือกนาปี การจัดตลาดนัดข้าวเปลือก และการชดเชยดอกเบี้ยเงินกู้ให้ผู้ประกอบการค้าข้าวเพื่อเก็บสต็อก คาดว่าจะช่วยพยุงราคาได้ระดับหนึ่ง

ภาวะการค้า ราคาซื้อขายข้าวเปลือกในตลาดสำคัญ (ณ ๒๑ พ.ย. ๕๘) เป็นดังนี้ ข้าวเปลือกหอมมะลิ ต้นละ ๑๑,๒๐๐ - ๑๓,๐๐๐ บาท ข้าวเปลือกเจ้า ๕% ต้นละ ๗,๗๐๐ - ๘,๑๐๐ บาท ข้าวเปลือกปทุมธานี ต้นละ ๙,๘๐๐ - ๑๐,๐๐๐ บาท ข้าวเปลือกเหนียว ต้นละ ๑๑,๘๕๐ - ๑๓,๕๐๐ บาท ส่วนการค้าข้าวสาร ราคาซื้อขาย เป็นดังนี้ ข้าวขาว ๑๐๐% ชั้น ๒ กระสอบละ ๑,๒๗๐ - ๑,๒๘๐ บาท ข้าวหอมมะลิ ๑๐๐% ชั้น ๒ กระสอบละ ๒,๔๔๐ - ๒,๔๕๐ บาท ข้าวเหนียว ๑๐% เมล็ดยาว กระสอบละ ๒,๓๙๐ - ๒,๔๐๐ บาท และข้าวหนึ่ง ๑๐๐% กระสอบละ ๑,๑๙๐ - ๑,๒๐๐ บาท สำหรับราคาส่งออกข้าวไทย (สมาคมผู้ส่งออกข้าวไทย, ๑๘ พ.ย.๕๘) ราคาข้าวหอมมะลิ ชั้น ๑ (f.o.b.) ต้นละ ๘๓๗ เหรียญ สรอ. ข้าวขาว ๑๐๐% ชั้น ๒ (f.o.b.) ต้นละ ๓๗๗ เหรียญ สรอ. ข้าวขาว ๕% ต้นละ ๓๖๕ เหรียญ สรอ. และข้าวหนึ่ง ต้นละ ๓๗๑ เหรียญ สรอ. ส่วนข้าวสหรัฐ (เมล็ดยาว #๔/๕) ต้นละ ๕๗๕ เหรียญ สรอ. ข้าวขาว ๕% เวียดนาม ต้นละ ๓๗๕ เหรียญ สรอ. อินเดีย ต้นละ ๓๔๐ เหรียญ สรอ. ส่วนข้าวหนึ่ง อินเดีย ต้นละ ๓๕๐ เหรียญ สรอ. และปากีสถาน ต้นละ ๓๒๐ เหรียญ สรอ. ตามลำดับ

การส่งออก ปี ๒๕๕๘ (๑ ม.ค. - ๒๐ พ.ย. ๕๘) ได้ส่งออกไปแล้ว ๘,๒๕๗,๔๐๖ ตัน น้อยกว่าช่วงเดียวกันของปีที่ผ่านมา (๙,๒๒๓,๘๒๔ ตัน) ร้อยละ ๑๐.๔๘

(๒) **มันสำปะหลัง** กระทรวงเกษตรฯ คาดการณ์ผลผลิต ปี ๒๕๕๘/๕๙ (ณ ๙ ต.ค.๕๘) จะมีประมาณ ๓๑.๐๔๐ ล้านตัน น้อยกว่าปีที่ผ่านมา (๓๑.๐๙๖ ล้านตัน) เล็กน้อย โดยเกษตรกรเริ่มทยอยขุดหัวมันออกจำหน่ายตั้งแต่เดือนตุลาคมเป็นต้นมา แต่จะออกมากอยู่ในช่วงเดือนมกราคม - เมษายน ๒๕๕๙ (ประมาณ ๕.๐๘๕, ๕.๗๘๕, ๕.๘๘๗ และ ๔.๔๕๗ ล้านตัน ตามลำดับ) สำหรับราคาหัวมันสดที่เกษตรกรขายได้ เชื้อแป้ง ๒๕% จ.นครราชสีมา (๒๐ พ.ย. ๕๘) กก.ละ ๒.๓๐ - ๒.๔๐ บาท ต่ำกว่าราคาเฉลี่ยในเดือนที่ผ่านมา กก.ละ ๐.๑๐ บาท แนวโน้มตลาดต่างประเทศชะลอการสั่งซื้อเพื่อรอดูสถานการณ์ตลาดเนื่องจากอยู่ในช่วงผลผลิตกำลังจะออกสู่ตลาดมาก ประกอบกับเงินหันไปใช้ข้าวโพดผลิตแอลกอฮอล์แทนมันสำปะหลัง ส่งผลให้ราคามีแนวโน้มอ่อนตัวลง

(๓) **ไถ่เนื้อ** กระทรวงเกษตรฯ ประมาณการผลผลิตไถ่เนื้อใน ปี ๒๕๕๘ (ณ ก.ย.๕๘) มีประมาณ ๑,๓๑๑ ล้านตัว เพิ่มขึ้นจากปีที่ผ่านมา ร้อยละ ๘.๓๕ คิดเป็นซากบริโภคประมาณ ๒.๐๖๐ ล้านตัน (เฉลี่ยน้ำหนักไถ่ ๒.๕ ก.ก./ตัว ซ้ำแหวะเป็นซากบริโภคได้ ๖๒.๘๘% ของน้ำหนัก) คาดว่าจะใช้บริโภคภายในประเทศประมาณ ๑.๔๐ - ๑.๕๐ ล้านตัน และส่งออกประมาณ ๐.๖๒ ล้านตัน (เป้าหมายของคณะกรรมการบริหารสินค้าไถ่เนื้อและผลิตภัณฑ์) สำหรับราคาไถ่มีชีวิตหน้าโรงฆ่า (๒๐ พ.ย.๕๘) กก.ละ ๓๔ - ๓๕ บาท สูงกว่าราคาเฉลี่ยในเดือนที่ผ่านมาเฉลี่ย กก.ละ ๐.๓๓ บาท ปัจจุบันผลผลิตยังออกสู่ตลาดอย่างต่อเนื่อง ขณะที่ความต้องการใช้บริโภคจะมีมากขึ้นในช่วงปลายปีซึ่งเป็นช่วงเทศกาลท่องเที่ยวและช่วงปีใหม่ ราคามีแนวโน้มปรับตัวสูงขึ้น สำหรับการส่งออกเนื้อไถ่และผลิตภัณฑ์ในช่วงเดือนมกราคม - กันยายน ๒๕๕๘ ส่งออกได้ ๔๕๘,๕๖๐ ตัน มูลค่า ๕๙,๒๖๙ ล้านบาท

(๔) **กุ้งขาวแวนนาไม** กระทรวงเกษตรฯ ประมาณการผลผลิตกุ้งโดยรวมใน ปี ๒๕๕๘ (ณ ก.ย.๕๘) จะมีประมาณ ๐.๒๘๔ ล้านตัน เพิ่มขึ้นจาก ปี ๒๕๕๗ (๐.๒๗๕) ร้อยละ ๓.๕๒ จำแนกเป็นกุ้งขาวฯ ๐.๒๗๑ ล้านตัน (+๔.๐๓%) กุ้งกุลาดำ ๐.๐๑๓ ล้านตัน -๕.๘๘%) ผลจากสภาพอากาศที่แปรปรวนและเริ่มเข้าสู่ฤดูหนาวจะทำให้กุ้งเติบโตช้าและมีความเสี่ยงที่จะเกิดปัญหาในระบบการเลี้ยง ในขณะที่ภาวะการค้าทั้งตลาดในประเทศและส่งออกชะลอตัว แนวโน้มเกษตรกรจะยังจับกุ้งขนาดกลาง/เล็กออกจำหน่ายและบางส่วนอาจเร่งจับออกจำหน่ายเพื่อลดการเลี้ยงหรือพักบ่อเลี้ยงเพื่อลดความเสี่ยงในช่วงนี้ ราคามีแนวโน้มอ่อนตัวลง สำหรับราคากุ้งขาวฯ ขนาดเล็ก (๗๐-๑๐๐ ตัว/กก. ณ ๒๐ พ.ย.๕๘) ราคา กก.ละ ๑๒๐ - ๑๕๕ บาท ส่วนกุ้งขนาด ๖๐ ตัว/กก. ราคาทรงตัวเท่าเดือนที่ผ่านมาที่ กก.ละ ๑๖๐ บาท สำหรับการส่งออก ปี ๒๕๕๘ ในเดือนมกราคม - กันยายน ส่งออกได้ ๐.๑๑๕ ล้านตัน มูลค่า ๓๘,๙๐๙ ล้านบาท

๓.๒ กลุ่มสินค้าที่ผลิตเพื่อบริโภคภายในประเทศ สถานการณ์สินค้าเกษตรที่สำคัญ ได้แก่

(๑) **ข้าวโพดเลี้ยงสัตว์** USDA คาดการณ์ผลผลิตโลกของปี ๒๕๕๘/๕๙ จะมีประมาณ ๙๗๔.๘๖๖ ล้านตัน น้อยกว่าปีที่ผ่านมาประมาณ ๓๓.๙๒๒ ล้านตัน (-๓.๓๖%) ส่วนการผลิตของไทย กระทรวงเกษตรฯ คาดว่าจะมีประมาณ ๔.๗๑๑ ล้านตัน น้อยกว่าปีที่ผ่านมา (๔.๘๐๔ ล้านตัน) ร้อยละ ๑.๙๔ และน้อยกว่าความต้องการใช้ที่คาดว่าจะมีประมาณ ๕.๓๔๐ ล้านตัน ร้อยละ ๑๑.๗๘ ผลผลิตในช่วงนี้จะออกสู่ตลาดลดลงเป็นลำดับ โดยในเดือนธันวาคม ๒๕๕๘ - มกราคม ๒๕๕๙ จะออกสู่ตลาดประมาณเดือนละ ๐.๕๔๔ ๐.๑๒๖ และ ๐.๐๖๖ ล้านตัน ตามลำดับ ปัจจุบันราคาซื้อขายในแหล่งผลิต (๒๐ พ.ย. ๕๘) จ.เพชรบูรณ์ กก.ละ ๘.๒๐ บาท ใกล้เคียงกับราคาเฉลี่ยในเดือนที่ผ่านมา (กก.ละ ๘.๑๘ บาท) ราคามีแนวโน้มเคลื่อนไหวอยู่ในเกณฑ์ดี เนื่องจากเข้าสู่ช่วงปลายฤดู โรงงานอาหารสัตว์จะต้องเร่งสั่งซื้อเพื่อให้เพียงพอกับความต้องการใช้

(๒) **ปาล์มน้ำมัน** ในปี ๒๕๕๘ (ณ ต.ค.๕๘) กระทรวงเกษตรฯ ผลิตปริมาณผลผลิตลงเหลือ ๑๑.๕๔๑ ล้านตัน น้อยกว่าปีที่ผ่านมา (๑๒.๕๐๓ ล้านตัน) ร้อยละ ๗.๖๙ คาดว่าจะสกัดเป็นน้ำมันปาล์มดิบได้ประมาณ ๑.๙๖๒ ล้านตัน ขณะที่ความต้องการใช้คาดว่าจะอยู่ในระดับ ๒.๒ - ๒.๖ ล้านตัน แบ่งเป็นน้ำมันบริโภค ๑.๐ - ๑.๑ ล้านตัน ผลิตไบโอดีเซล ๐.๘ - ๐.๙ ล้านตัน สำรองเป็นสต็อกในประเทศอีกประมาณ ๐.๐๔๖๒ ล้านตัน ส่วนการส่งออกในปีนี้อาจจะมีปริมาณไม่มากนักเนื่องจากราคาน้ำมันปาล์มในตลาดโลกอยู่ในระดับต่ำกว่าราคาน้ำมันฯ ในประเทศค่อนข้างมาก ซึ่งโดยปกติจะส่งออกได้ปีละประมาณ ๐.๒ - ๐.๓ ล้านตัน แม้ว่าในปัจจุบันสต็อกน้ำมันปาล์มในระบบยังคงมีมากกว่าระดับปกติ แต่ปริมาณผลผลิตที่ออกสู่ตลาดมีปริมาณน้อยลง ทำให้ราคาผลปาล์มปรับตัวสูงขึ้น สำหรับราคาผลปาล์มที่เกษตรกรขายได้ (ณ ๒๐ พ.ย.๕๘ น้ำมัน ๑๗%) เฉลี่ย กก.ละ ๔.๒๐ - ๔.๗๐ บาท สูงกว่าราคาเฉลี่ยในเดือนที่ผ่านมาเฉลี่ย กก.ละ ๐.๔๑ บาท ราคาน้ำมันปาล์มดิบ (กทม.) เฉลี่ย กก.ละ ๒๔.๒๕ - ๒๖.๒๐ บาท สูงกว่าเดือนที่ผ่านมาเฉลี่ย กก.ละ ๑.๒๙ บาท ส่วนราคาน้ำมันปาล์มดิบ มาเลเซีย กก.ละ ๑๗.๔๕ บาท แนวโน้มราคาคาดว่าจะเคลื่อนไหวไม่มากนัก เนื่องจากภาวะการค้าในช่วงปลายปียังชะลอตัวขณะที่ผลผลิตที่ออกสู่ตลาดจะมีปริมาณน้อยกว่าช่วงที่ผ่านมา

(๓) **มะพร้าว** คาดว่าผลผลิตในปี ๒๕๕๘ จะมีปริมาณใกล้เคียงกับ ปี ๒๕๕๗ ที่ระดับ ๑ ล้านตันเศษ ปริมาณมะพร้าวผลที่เกษตรกรเก็บเกี่ยวได้โดยรวมมีปริมาณลดลงมากเมื่อเทียบกับช่วงที่ผ่านมา เนื่องจากพื้นที่ปลูกลดลง ประกอบกับในช่วงปี ๒๕๕๕ - ๕๖ มีการระบาดของศัตรูพืชในสวนมะพร้าว ทำให้ผลผลิตไม่เพียงพอกับความต้องการ ปัจจุบันผลผลิตออกสู่ตลาดน้อย แต่สามารถนำเข้าได้ในช่วงเดือนพฤศจิกายน ๒๕๕๘ - พฤษภาคม ๒๕๕๙ เพื่อให้เพียงพอกับความต้องการใช้ที่มีอย่างต่อเนื่อง สำหรับราคาเกษตรกรขายได้ในสัปดาห์ที่ ๓ ของเดือนพฤศจิกายน มะพร้าวผลแก่ (ผลใหญ่) เฉลี่ย ผลละ ๑๒.๕๓ บาท สูงกว่าราคาเฉลี่ยในเดือนที่ผ่านมา (๙.๑๑ บาท/ผล) เฉลี่ยผลละ ๓.๔๒ บาท และสูงกว่าราคาในช่วงเดียวกันของปีที่ผ่านมาเล็กน้อย (พ.ย.๕๗ ราคาเฉลี่ยผลละ ๙.๘๐ บาท) เฉลี่ยผลละ ๒.๗๓ บาท แนวโน้มราคาเคลื่อนไหวไม่มากนัก

(๔) **เมล็ดกาแฟ** กระทรวงเกษตรฯ ประมาณการผลผลิตเมล็ดกาแฟ ปี ๒๕๕๘/๕๙ มีประมาณ ๒๗,๕๘๑ ตัน มากกว่าปีที่ผ่านมา (๒๕,๙๘๑ ตัน) ร้อยละ ๖.๑๖ โดยผลผลิตจะออกมากช่วงเดือนมกราคม - กุมภาพันธ์ ๒๕๕๙ ประมาณ ๑๐,๖๒๕ และ ๙,๒๙๒ ตัน ตามลำดับ ปัจจุบันราคาที่ซื้อขายล่วงหน้าตลาดลอนดอน เฉลี่ย ตันละ ๑,๖๑๖.๒๕ เหรียญ สรอ. (๕๘.๒๐ บาท/กก.) สำหรับผลผลิตในประเทศ ปีนี้ออกสู่ตลาดล่าช้ากว่าปกติผลจากสภาพอากาศแปรปรวน คาดว่าจะทยอยออกสู่ตลาดตั้งแต่เดือนธันวาคม เป็นต้นไป

(๕) **สุกรมีชีวิต** กระทรวงเกษตรฯ ประมาณการปริมาณสุกรขุนในภาพรวม ปี ๒๕๕๘ (๓๐ ก.ย.๕๘) มีประมาณ ๑๓.๒๙๗ ล้านตัว มากกว่าปีที่ผ่านมา (๑๒.๘๒๒ ล้านตัว) ร้อยละ ๓.๗๐ และมากกว่าความต้องการที่คาดว่าจะมีประมาณ ๑๒.๖๓๐ ล้านตัว ร้อยละ ๕.๐๑ สำหรับผลผลิตส่วนเกินสามารถส่งออกไปประเทศเพื่อนบ้านได้บางส่วน ปัจจุบัน (๒๒ พ.ย. ๕๘) ราคาสุกรมีชีวิตภาคกลาง กก.ละ ๖๕.๐๐ - ๖๖.๐๐ บาท ต่ำกว่าราคาเฉลี่ยในเดือนที่ผ่านมา (๖๗.๘๘ บาท/กก.) กก.ละ ๒.๓๘ บาท และต่ำกว่าต้นทุนการผลิตในปี (๖๖.๕๘ บาท) กก.ละ ๐.๘ บาท อย่างไรก็ตาม ผลจากสภาพอากาศที่เย็นลงจะทำให้สุกรโตเร็วและออกสู่ตลาดมากขึ้น ขณะที่ภาวะการค้ามีความคล่องตัว เนื่องจากโรงเรียนเปิดภาคเรียนและเข้าสู่ช่วงเทศกาลท่องเที่ยวช่วงปีใหม่ ราคามีแนวโน้มปรับตัวสูงขึ้นระดับหนึ่ง

(๖) **ไข่ไก่** กระทรวงเกษตรฯ คาดว่าในปี ๒๕๕๘ จะมีผลผลิตไข่ไก่ในระบบประมาณ ๑๒,๓๙๙ ล้านฟอง มากกว่าปีที่ผ่านมา (๑๑,๗๐๕ ล้านฟอง) ร้อยละ ๕.๙๓ และมากกว่าความต้องการบริโภค

ในประเทศที่คาดว่าจะมีประมาณ ๑๒,๑๐๐ - ๑๒,๒๐๐ ล้านฟอง ปัจจุบันราคาไข่ไก่คละหน้าฟาร์มที่เกษตรกรขายได้ (๒๐ พ.ย. ๕๘) เฉลี่ยอยู่ที่ ฟองละ ๒.๗๐ บาท ต่ำกว่าราคาเฉลี่ยในเดือนที่ผ่านมา (ฟองละ ๒.๘๐ บาท) เฉลี่ยฟองละ ๐.๑๐ บาท และสูงกว่าต้นทุนการผลิต ปี ๒๕๕๘ (เบื้องต้น ฟองละ ๒.๗๓ บาท) เฉลี่ยฟองละ ๐.๓๐ บาท คาดว่าความต้องการใช้และบริโภคมีมากขึ้น เนื่องจากเริ่มเข้าสู่ฤดูการท่องเที่ยวและเทศกาลปีใหม่ แนวโน้มราคาปรับตัวสูงขึ้น

(๗) พืชผักและผลไม้

สับปะรด กระทรวงเกษตรฯ คาดการณ์ผลผลิต ปี ๒๕๕๘ (ณ ต.ค. ๕๘) มีประมาณ ๑.๗๘๔ ล้านตัน น้อยกว่าปีที่ที่ผ่านมา (๑.๙๑๖ ล้านตัน) ร้อยละ ๖.๙๐ ปัจจุบันผลผลิตมีมากขึ้น ส่งผลให้ราคาที่เกษตรกรขายได้อ่อนตัวลงแต่ยังคงเคลื่อนไหวอยู่ในเกณฑ์สูง โดยสัปดาห์ที่ ๓ เดือนพฤศจิกายน เฉลี่ย กก.ละ ๑๒.๔๑ บาท สูงกว่าเดือนที่ผ่านมา (๑๑.๘๕ บาท/กก.) เฉลี่ย กก.ละ ๐.๕๖ บาท และสูงกว่าราคาเฉลี่ยเดือนพฤศจิกายน ๒๕๕๗ (กก.ละ ๘.๑๖ บาท) เฉลี่ย กก.ละ ๔.๒๕ บาท ราคามีแนวโน้มอ่อนตัวตามปริมาณผลผลิตที่ออกมากขึ้น ในช่วงเดือนพฤศจิกายน - ธันวาคม ๒๕๕๘ ซึ่งคาดว่าจะมีผลผลิตออกสู่ตลาดประมาณ ๐.๑๕๓ และ ๐.๑๖๓ ล้านตัน ตามลำดับ แต่ราคายังคงเคลื่อนไหวอยู่ในเกณฑ์สูงตามปริมาณผลผลิตโดยรวมในปีที่มีปริมาณน้อย สำหรับการส่งออกผลิตภัณฑ์สับปะรด ปี ๒๕๕๘ เดือนมกราคม - กันยายน มีปริมาณ ๐.๔๕๓ ล้านตัน มูลค่า ๑๙,๖๕๗ ล้านบาท

มะนาว มีมะนาวนอกฤดูออกสู่ตลาดอย่างต่อเนื่องแต่ในปริมาณน้อย ปัจจุบันราคาที่เกษตรกรขายได้ในแหล่งผลิตสำคัญ จ.เพชรบุรี (สัปดาห์ที่ ๔ เดือน พ.ย. ๕๘ ราคาต่อ ๑๐๐ ผล) ขนาดคละเล็ก ๑๕๐ - ๑๙๐ บาท คละกลาง ๒๐๐ - ๒๒๐ บาท และคละใหญ่ ๒๓๐ - ๒๕๐ บาท แนวโน้มความเคลื่อนไหวของราคาในช่วงนี้ค่อนข้างผันผวนตามปริมาณผลผลิตที่ออกสู่ตลาดไม่ค่อยสม่ำเสมอ

๓.๓ กลุ่มสินค้าที่ต้องนำเข้า สถานการณ์สินค้าที่สำคัญมีดังนี้

(๑) **ถั่วเหลือง** USDA ประมาณการผลผลิตถั่วเหลืองโลกฤดูใหม่ ปี ๒๕๕๘/๕๙ มีประมาณ ๓๒๑.๐๒ ล้านตัน ไกล่เคียงกับปีที่ที่ผ่านมา (๓๑๘.๖๘ ล้านตัน) ร้อยละ ๐.๗๓ ส่วนผลผลิตของไทย กระทรวงเกษตรฯ คาดว่าจะมีประมาณ ๐.๐๕๑ ล้านตัน ไกล่เคียงกับปีที่ที่ผ่านมา ซึ่งไม่เพียงพอกับความต้องการใช้ที่คาดว่าจะมีมากกว่า ๒ ล้านตันเศษ สำหรับการเพาะปลูกในปีนี้ได้รับผลกระทบจากภาวะแล้งในช่วงเพาะปลูกและมีฝนตกในช่วงเก็บเกี่ยว ทำให้ผลผลิตที่ได้มีคุณภาพไม่ค่อยดี ปัจจุบันผลผลิตออกสู่ตลาดมากขึ้น ราคาเมล็ดถั่วเหลืองขายส่งตลาด กทม. เกรดสกัดน้ำมัน (๒๐ พ.ย. ๕๘) ทรงตัวเท่าเดือนที่ผ่านมาที่ กก.ละ ๑๖.๒๕ - ๑๖.๗๕ บาท แนวโน้มราคาคาดว่าอยู่ในเกณฑ์ปกติ

(๒) **กากถั่วเหลือง** USDA ประมาณการผลผลิตโลก ปี ๒๕๕๗/๕๘ มีประมาณ ๒๑๕.๓๖๗ ล้านตัน มากกว่าปีที่ที่ผ่านมา (๒๐๖.๕๐๑ ล้านตัน) ประมาณ ๘.๘๖๖ ล้านตัน หรือเพิ่มขึ้น ร้อยละ ๔.๒๙ ส่วนผลผลิตของไทยทั้งจากเมล็ดถั่วเหลืองที่ปลูกในประเทศและเมล็ดนำเข้าคาดว่าจะมีประมาณ ๑ ล้านตันเศษ ในขณะที่ความต้องการใช้คาดว่าจะมีประมาณ ๔ ล้านตัน จะต้องนำเข้าให้พอใช้อีกประมาณ ๓ ล้านตัน ปัจจุบัน (๒๐ พ.ย. ๕๘) ราคาขายส่งกากถั่ว ที่ผลิตจากเมล็ดในประเทศ และกากที่ผลิตจากเมล็ดนำเข้า ทรงตัวเท่าเดือนที่ผ่านมาที่ กก.ละ ๑๘.๓๐ - ๑๘.๔๐ บาท และ กก.ละ ๑๕.๕๐ - ๑๖.๐๐ บาท ตามลำดับ แนวโน้มราคาจะเคลื่อนไหวไม่มากนัก

(๓) **ปลาป่น** คาดว่าผลผลิตในปี ๒๕๕๘ มีประมาณ ๐.๔๒ ล้านตัน น้อยกว่าปีที่ที่ผ่านมา ร้อยละ ๑๓.๘๐ และน้อยกว่าความต้องการใช้ในประเทศที่คาดว่าจะมีประมาณ ๐.๗๐ ล้านตัน ปัจจุบันทะเลมีคลื่นลมแรง เรือประมงออกจับปลาน้อยลงและมีปัญหาเรื่องมาตรการ IUU ทำให้วัตถุดิบมีน้อย ขณะที่ยังมี

ความต้องการใช้ในการเลี้ยงสัตว์อย่างต่อเนื่อง ปัจจุบัน (๒๐ พ.ย. ๕๘) ราคาปลาปนโปรตีน ๖๐% ลงมา กลิ่น เบอร์ ๒ เฉลี่ย กก.ละ ๓๘.๐๐ บาท ต่ำกว่าราคาเฉลี่ยในเดือนที่ผ่านมา กก.ละ ๒.๒๕ บาท

๔. มาตรการแก้ไขปัญหา/การช่วยเหลือผ่านกองทุนรวมเพื่อช่วยเหลือเกษตรกร (ณ ๒ ต.ค. ๕๘)

ในปีงบประมาณ พ.ศ. ๒๕๕๘ คชก. ได้อนุมัติเงินกองทุนรวมฯ เพื่อดำเนินการช่วยเหลือสินค้า เกษตรด้านการตลาดแล้ว ๒ โครงการ รวมเป็นเงิน ๒,๙๗๕.๕๕๖ ล้านบาท จำแนกเป็น

๑. โครงการรักษาเสถียรภาพราคาไข่ไก่ ปี ๒๕๕๘ วงเงิน ๒๒.๖๖ ล้านบาท
๒. การรับซื้อน้ำมันปาล์มดิบเก็บสต็อกขององค์การคลังสินค้า ปี ๒๕๕๘ วงเงิน ๒,๙๕๒.๘๙๖ ล้านบาท (หมุนเวียน ๒,๖๒๐ ล้านบาท จ่ายขาด ๓๓๒.๘๙๖ ล้านบาท)

~~~~~

กองส่งเสริมการค้าสินค้าเกษตร ๑  
พฤศจิกายน ๒๕๕๘

| สินค้า                                      | ปี 2552   | ปี 2553   | ปี 2554           | ปี 2555                             | ปี 2556                               | ปี 2557                           | ปี 2558   |
|---------------------------------------------|-----------|-----------|-------------------|-------------------------------------|---------------------------------------|-----------------------------------|-----------|
| 1 ข้าว                                      | 1,882.778 | 1,421.838 | 295.430           |                                     |                                       |                                   |           |
| 2 ข้าวโพดเลี้ยงสัตว์                        | 126.250   | 2.000     |                   |                                     |                                       |                                   |           |
| 3 มันสำปะหลัง                               | 416.284   | 9.768     |                   | 2.200                               |                                       |                                   |           |
| 4 ปาล์มน้ำมัน                               | 48.978    |           |                   |                                     | 2,792.596                             |                                   | 2,952.896 |
| 5 มะพร้าว                                   |           |           |                   | 66.87                               |                                       |                                   |           |
| 6 กาแฟ                                      |           |           |                   |                                     |                                       |                                   |           |
| 7 หอมแดง                                    |           | 82.400    |                   | 1,589.500                           |                                       |                                   |           |
| 8 กระเทียม                                  |           |           |                   | 756.000                             |                                       |                                   |           |
| 9 หอมหัวใหญ่                                |           |           |                   |                                     |                                       |                                   |           |
| 10 ลูกเดือย                                 |           |           |                   |                                     |                                       |                                   |           |
| 11 ไข่ไก่                                   |           |           |                   |                                     | 132.412                               |                                   | 22.660    |
| 12 ไข่เนื้อ                                 |           |           |                   |                                     |                                       |                                   |           |
| 13 สุกกร                                    |           |           |                   | 15.296                              | 61.800                                |                                   |           |
| 14 ปลาโอ                                    |           |           |                   |                                     |                                       |                                   |           |
| 15 ปลาเป็ด                                  |           |           |                   |                                     |                                       |                                   |           |
| 16 กุ้งกุลาดำ                               |           |           |                   |                                     |                                       |                                   |           |
| 17 กุ้งขาว, กุ้งก้ามกราม                    | 903.000   | 896.632   |                   | 562.38                              |                                       |                                   |           |
| 18 เกล็ดทะเล                                |           | 1.266     |                   | 1.323                               |                                       |                                   |           |
| 19 ปอ                                       |           |           |                   |                                     |                                       |                                   |           |
| 20 ผลไม้                                    | 375.658   | 387.390   | ตระวันออก 140.335 | ตระวันออก 137.841<br>ภาคใต้ 114.430 | ตระวันออก 137.1365<br>ภาคใต้ 136.4345 | ตระวันออก 50.927<br>ภาคใต้ 37.500 |           |
| 21 สับปะรด                                  |           |           |                   | 22.725                              |                                       |                                   |           |
| 22 ทุเรียน                                  |           |           |                   |                                     |                                       |                                   |           |
| 23 ลิ้นจี่                                  | 46.110    | 56.660    | 26.880            | 44.852                              | 20.177                                |                                   |           |
| 24 ลำไย                                     | 610.700   | 266.680   | 111.169           | 144.465                             | 169.1315                              | 73.000                            |           |
| 25 เงาะ                                     |           |           |                   |                                     |                                       |                                   |           |
| 26 มังคุด                                   |           |           |                   |                                     |                                       |                                   |           |
| 27 เงาะ มังคุด ทุเรียน                      |           |           |                   |                                     |                                       |                                   |           |
| 28 ลองกอง                                   |           |           |                   |                                     |                                       |                                   |           |
| 29 มะละกอ                                   |           |           |                   |                                     |                                       |                                   |           |
| 30 มะนาว                                    |           |           |                   |                                     |                                       |                                   |           |
| 31 พริก                                     |           |           |                   |                                     |                                       |                                   |           |
| 32 อ้อยและน้ำตาลทราย                        |           |           |                   |                                     |                                       |                                   |           |
| 33 น้ำมันดิบ                                |           |           |                   |                                     |                                       |                                   |           |
| 34 อื่นๆ (เร่งด่วน)                         |           |           | 100.000           | 200.000                             |                                       | 300.000                           |           |
| 35 เครื่องอุปฯ                              |           |           |                   |                                     |                                       |                                   |           |
| 36 เตาอบลำไย                                |           |           |                   |                                     |                                       |                                   |           |
| 37 มาตรฐานลำไย                              |           |           |                   |                                     |                                       |                                   |           |
| 38 พัฒนาคุณภาพมันฯ                          |           |           |                   |                                     |                                       |                                   |           |
| 39 เพิ่มศักยภาพฯ ผู้เลี้ยง<br>ไก่ไข่และสุกร |           |           | 51.500            |                                     |                                       |                                   |           |
| 40 โคน้ำ                                    |           |           |                   |                                     |                                       |                                   |           |
| รวมทั้งสิ้น                                 | 4,409.758 | 3,124.634 | 725.314           | 3,657.881                           | 3,449.688                             | 461.427                           | 2,975.556 |

ปีงบประมาณ 2555 ใช้เงินเร่งด่วนช่วยเหลือหอมหัวใหญ่ 33.2175 ลบ. ถั่วเขียว 10.3 ลบ. และพริก 10.3 ลบ.

กองส่งเสริมการค้าสินค้าเกษตร 1

ปีงบประมาณ 2556 ใช้เงินเร่งด่วนช่วยเหลือหอมแดง (ฤดูแล้ง) จ.เชียงใหม่ 22.66 ลบ.

พฤศจิกายน 2558

ราคาเฉลี่ยสินค้าเกษตรสำคัญที่เกษตรกรขายได้ปี 2553 - 2558

F: ราคา F: ราคาเฉลี่ยจัดกลุ่ม 50 DA0 9

| สินค้า          | ราคาเฉลี่ย                          |        |        |         |        |        |           |        |        |         |        |        |         |        |           |           |             |               |
|-----------------|-------------------------------------|--------|--------|---------|--------|--------|-----------|--------|--------|---------|--------|--------|---------|--------|-----------|-----------|-------------|---------------|
|                 | ปี 2553                             |        |        | ปี 2554 |        |        | ปี 2555   |        |        | ปี 2556 |        |        | ปี 2557 |        |           | ปี 2558   |             |               |
|                 | เฉลี่ย                              | สูงสุด | ต่ำสุด | เฉลี่ย  | สูงสุด | ต่ำสุด | เฉลี่ย    | สูงสุด | ต่ำสุด | เฉลี่ย  | สูงสุด | ต่ำสุด | เฉลี่ย  | สูงสุด | ต่ำสุด    | ต.ค.      | (20 พ.ย.58) |               |
| 1               | กลุ่มสินค้าผลิตเพื่อการส่งออก       |        |        |         |        |        |           |        |        |         |        |        |         |        |           |           |             |               |
|                 | ข้าวเปลือกนาปรัง (บาท/ตัน)          | 8,127  | 8,793  | 7,641   | 8,825  | 10,150 | 7,800     | 10,561 | 11,125 | 9,476   | 10,231 | 10,525 | 9,390   | 7,564  | 8,098     | 7,199     | -           | -             |
|                 |                                     |        | มี.ค.  | เม.ย.   |        | ต.ค.   | มี.ค.     |        | มิ.ย.  | มี.ค.   |        | มิ.ย.  | ก.ย.    |        | ต.ค.      | มิ.ย.     |             |               |
|                 | ข้าวเปลือกนาปี (บาท/ตัน)            | 9,321  | 9,931  | 8,800   | 9,221  | 10,331 | 8,358     | 10,339 | 10,956 | 9,476   | 9,677  | 10,728 | 8,359   | 8,171  | 9,143     | 7,889     | 7,898       | 7,800-8,000   |
|                 |                                     |        | ม.ค.   | พ.ย.    |        | พ.ย.   | มี.ค.     |        | ธ.ค.   | มี.ค.   |        | ก.พ.   | ธ.ค.    |        | ต.ค.      | มี.ค.     |             |               |
|                 | ข้าวเปลือกหอมมะลิ (บาท/ตัน)         | 14,015 | 14,984 | 12,983  | 13,962 | 15,401 | 12,831    | 15,266 | 15,432 | 15,153  | 15,507 | 15,921 | 14,105  | 14,135 | 14,973    | 12,626    | 13,103      | 11,500-12,450 |
|                 |                                     |        | ม.ค.   | มิ.ย.   |        | พ.ย.   | มี.ค.     |        | ต.ค.   | พ.ค.    |        | มี.ค.  | ธ.ค.    |        | ต.ค.      | พ.ย.      |             |               |
|                 | ข้าวเปลือกเหนียว (บาท/ตัน)          | 14,047 | 19,824 | 11,773  | 15,193 | 16,117 | 13,104    | 13,233 | 13,817 | 12,145  | 13,585 | 14,480 | 12,333  | 12,264 | 13,519    | 9,190     | 11,581      | 11,850-12,700 |
|                 |                                     |        | ต.ค.   | มี.ค.   |        | มิ.ย.  | พ.ย.      |        | ม.ค.   | พ.ย.    |        | ก.ย.   | ธ.ค.    |        | ก.ค.-ส.ค. | พ.ย.      |             |               |
| 2 <sup>1/</sup> | หัวมันสำปะหลัง สดคละ (บาท/กก.)      | 2.06   | 2.95   | 1.24    | 2.48   | 2.96   | 1.92      | 2.00   | 2.45   | 1.69    | 2.15   | 2.25   | 2.01    | 2.07   | 2.26      | 1.83      | 2.09        | 1.96          |
|                 |                                     |        | ส.ค.   | ต.ค.    |        | ก.พ.   | ก.ย.      |        | ธ.ค.   | ต.ค.    |        | เม.ย.  | ม.ค.    |        | ก.พ.      | ก.ค.      |             |               |
| 3               | ยางพารา แผ่นดิบชั้น 3 (บาท/กก.)     | 102.70 | 126.11 | 89.21   | 124.16 | 170.75 | 85.91     | 89.97  | 107.45 | 76.00   | 74.99  | 84.01  | 69.05   | 55.42  | 65.17     | 43.02     | 40.32       | 37.18         |
|                 |                                     |        | ธ.ค.   | ม.ค.    |        | ก.พ.   | พ.ย.      |        | ก.พ.   | พ.ย.    |        | ม.ค.   | ส.ค.    |        | ม.ค.      | ธ.ค.      |             |               |
| 4               | ไก่เนื้อ หน้าโรงฆ่า (บาท/กก.)       | 40.11  | 46.72  | 34.65   | 45.02  | 55.33  | 39.50     | 35.65  | 42.28  | 26.29   | 41.84  | 46.86  | 36.13   | 41.37  | 44.00     | 39.00     | 34.17       | 34.00-35.00   |
|                 |                                     |        | พ.ค.   | ต.ค.    |        | พ.ค.   | ต.ค.-ธ.ค. |        | ธ.ค.   | มี.ค.   |        | ส.ค.   | ก.พ.    |        | ม.ค.-ก.พ. | พ.ย.-ธ.ค. |             |               |
| 5               | กุ้งกุลาดำ ขนาด 50 ตัว/ก.ก. (บาท/ก) | -      | -      | -       | -      | -      | -         | -      | -      | -       | -      | -      | -       | -      | -         | -         | -           | -             |
| 6               | สับปะรด โรงงานรับซื้อ (บาท/กก.)     | 5.58   | 6.21   | 4.38    | 4.93   | 6.39   | 3.17      | 3.48   | 4.61   | 2.59    | 4.56   | 5.68   | 2.96    | 6.86   | 8.49      | 5.62      | 11.85       | 12.41         |
|                 |                                     |        | ส.ค.   | ม.ค.    |        | มี.ค.  | พ.ย.      |        | ก.ย.   | เม.ย.   |        | ธ.ค.   | ม.ค.    |        | ธ.ค.      | มิ.ย.     |             |               |

|                 | สินค้า                                          | ราคาเฉลี่ย |             |        |         |        |        |         |        |        |         |        |        |         |        |        |         |             |
|-----------------|-------------------------------------------------|------------|-------------|--------|---------|--------|--------|---------|--------|--------|---------|--------|--------|---------|--------|--------|---------|-------------|
|                 |                                                 | ปี 2553    |             |        | ปี 2554 |        |        | ปี 2555 |        |        | ปี 2556 |        |        | ปี 2557 |        |        | ปี 2558 |             |
|                 |                                                 | เฉลี่ย     | สูงสุด      | ต่ำสุด | เฉลี่ย  | สูงสุด | ต่ำสุด | เฉลี่ย  | สูงสุด | ต่ำสุด | เฉลี่ย  | สูงสุด | ต่ำสุด | เฉลี่ย  | สูงสุด | ต่ำสุด | ต.ค.    | (20 พ.ย.58) |
|                 | กลุ่มสินค้าผลิตเพื่อบริโภคภายในประเทศ           |            |             |        |         |        |        |         |        |        |         |        |        |         |        |        |         |             |
| 7 <sup>2/</sup> | ข้าวโพดเลี้ยงสัตว์ (ความชื้นไม่เกิน 1 (บาท/กก.) | 7.97       | 8.74        | 6.93   | 8.14    | 8.87   | 7.22   | 8.84    | 9.95   | 7.76   | 7.89    | 8.99   | 6.23   | 7.10    | 8.31   | 6.01   | 7.41    | 7.32        |
|                 |                                                 |            | ก.ค.        | ม.ค.   |         | เม.ย.  | ส.ค.   |         | ส.ค.   | ต.ค.   |         | มี.ค.  | ธ.ค.   |         | ก.ค.   | ธ.ค.   |         |             |
| 8               | กาแฟ (บาท/กก.)                                  | 54.73      | 61.12       | 50.00  | 67.00   | 76.87  | 59.00  | 68.22   | 71.19  | 65.00  | 70.78   | 77.01  | 60.00  | 64.94   | 66.50  | 60.00  | -       | -           |
|                 |                                                 |            | ก.พ.        | พ.ย.   |         | ก.พ.   | พ.ย.   |         | ก.พ.   | พ.ย.   |         | มี.ค.  | ธ.ค.   |         | มี.ค.  | ธ.ค.   |         |             |
| 9               | ปาล์มทะลาย คุณภาพเปอร์เซ็นต์น้ำมี (บาท/กก.)     | 4.83       | 7.40        | 3.63   | 6.02    | 9.27   | ๓4.38  | 5.38    | 6.23   | 4.21   | 4.16    | 5.53   | 3.43   | 5.00    | 6.09   | 3.91   | 4.04    | 4.20-4.70   |
|                 |                                                 |            | ธ.ค.        | เม.ย.  |         | ม.ค.   | ต.ค.   |         | เม.ย.  | พ.ย.   |         | ธ.ค.   | เม.ย.  |         | ก.พ.   | เม.ย.  |         |             |
| 10              | มะพร้าว ผลใหญ่แห้งทั้งเปลือก (บาท/ผล)           | 6.49       | 11.90       | 5.22   | 13.28   | 14.73  | 12.07  | 6.25    | 12.83  | 3.15   | 8.49    | 15.50  | 4.63   | 11.67   | 15.49  | 7.54   | 20.50   | 26.00-28.00 |
|                 |                                                 |            | ธ.ค.        | ม.ค.   |         | มี.ค.  | ก.ย.   |         | ม.ค.   | ส.ค.   |         | ธ.ค.   | ม.ค.   |         | มี.ค.  | ก.ย.   |         |             |
| 11 <sup>3</sup> | หอมหัวใหญ่ เบอร์ 1 (บาท/กก.)                    | -          | -           | -      | -       | -      | -      | -       | -      | -      | 9.39    | 12.26  | 8.16   | 9.78    | 11.96  | 8.14   | -       | -           |
|                 |                                                 |            |             |        |         |        |        |         |        |        |         | ม.ค.   | มี.ค.  |         | ม.ค.   | ก.พ.   |         |             |
| 12              | หอมแดง แห้งใหญ่คละ (บาท/กก.)                    | -          | -           | -      | -       | -      | -      | -       | -      | -      | 23.30   | 43.52  | 19.04  | 16.87   | 27.68  | 8.95   | -       | จ.เชียงใหม่ |
|                 |                                                 |            |             |        |         |        |        |         |        |        |         | ธ.ค.   | ก.พ.   |         | ม.ค.   | พ.ค.   |         | -           |
| 13              | กระเทียม แห้งใหญ่คละ (บาท/กก.)                  | -          | -           | -      | -       | -      | -      | -       | -      | -      | -       | -      | -      | -       | -      | -      | -       | จ.เชียงใหม่ |
|                 |                                                 |            |             |        |         |        |        |         |        |        |         |        |        |         |        |        |         | -           |
| 14              | สุกร ขายส่ง ตลาดกทม. (บาท/กก.)                  | 58.34      | 61.50       | 52.25  | 65.28   | 79.86  | 53.25  | 55.59   | 62.15  | 49.55  | 67.00   | 73.40  | 60.93  | 75.17   | 82.40  | 66.10  | 67.88   | 65.00-66.00 |
|                 |                                                 |            | มี.ค.-มิ.ย. | ธ.ค.   |         | ส.ค.   | ม.ค.   |         | เม.ย.  | ต.ค.   |         | ส.ค.   | มี.ค.  |         | มิ.ย.  | พ.ย.   |         |             |
| 15              | ไข่ไก่สด คละ (บาท/ฟอง)                          | 2.55       | 2.79        | 2.08   | 2.89    | 3.19   | 2.52   | 2.39    | 2.67   | 2.14   | 3.02    | 3.49   | 2.69   | 2.88    | 3.28   | 2.31   | 2.95    | 2.80-2.90   |
|                 |                                                 |            | ก.ค.        | ม.ค.   |         | พ.ย.   | ธ.ค.   |         | มิ.ย.  | ม.ค.   |         | ก.ย.   | ม.ค.   |         | ส.ค.   | ธ.ค.   |         |             |
| 16              | เกลือทะเล (บาท/ตัน)                             | 977        | 1,303       | 807    | 1,650   | 2,144  | 822.00 | 1,765   | 1,908  | 1,442  | 1,691   | 1,792  | 1,569  | 1,444   | 1,693  | 1,195  | 666.67  | -           |
|                 |                                                 |            | ก.พ.        | มิ.ย.  |         | ธ.ค.   | ก.พ.   |         | มิ.ย.  | ก.พ.   |         | ม.ค.   | มิ.ย.  |         | ม.ค.   | มิ.ย.  |         |             |

|    | สินค้า                                                      | ราคาเฉลี่ย |           |           |         |           |           |         |           |        |         |        |           |         |            |        |         |             |
|----|-------------------------------------------------------------|------------|-----------|-----------|---------|-----------|-----------|---------|-----------|--------|---------|--------|-----------|---------|------------|--------|---------|-------------|
|    |                                                             | ปี 2553    |           |           | ปี 2554 |           |           | ปี 2555 |           |        | ปี 2556 |        |           | ปี 2557 |            |        | ปี 2558 |             |
|    |                                                             | เฉลี่ย     | สูงสุด    | ต่ำสุด    | เฉลี่ย  | สูงสุด    | ต่ำสุด    | เฉลี่ย  | สูงสุด    | ต่ำสุด | เฉลี่ย  | สูงสุด | ต่ำสุด    | เฉลี่ย  | สูงสุด     | ต่ำสุด | ต.ค.    | (20 พ.ย.58) |
| 17 | กลุ่มสินค้าที่ต้องนำเข้า<br>ถั่วเหลือง ชนิดคละ (บาท/กก.)    | 14.42      | 15.00     | 13.65     | 14.85   | 15.96     | 13.76     | 16.79   | 19.85     | 14.21  | 18.33   | 19.60  | 17.52     | 14.36   | 20.00      | 13.85  | 14.93   | 16.25-16.75 |
|    |                                                             |            | ม.ค.      | มี.ค.     |         | พ.ย.      | พ.ค.      |         | พ.ย.      | มี.ค.  |         | พ.ค.   | พ.ย.      |         | พ.ค.       | ธ.ค.   |         |             |
| 18 | กากถั่วเหลือง ผลิตจากเมล็ดในประเทศ<br>ขายส่ง กทม. (บาท/กก.) | 16.30      | 17.55     | 15.05     | 14.33   | 15.40     | 13.43     | 18.66   | 21.98     | 13.43  | 19.84   | 20.61  | 19.33     | 19.99   | 20.45      | 19.18  | 18.35   | 18.30-18.40 |
|    |                                                             |            | ก.พ.-พ.ค. | ส.ค.-ก.ย. |         | ม.ค.-พ.ค. | ก.ค.-ธ.ค. |         | ก.ย.-ต.ค. | ม.ค.   |         | เม.ย.  | ส.ค.-ธ.ค. |         | เม.ย.-ส.ค. | ก.พ.   |         |             |
| 19 | ปลาป่น โปรตีน 60 % ขึ้นไป กลิ่นเบอ<br>ตลาด กทม. (บาท/กก.)   | 30.69      | 34.81     | 25.35     | 30.73   | 37.93     | 25.10     | 33.13   | 38.85     | 27.68  | 32.96   | 35.78  | 27.37     | 33.55   | 40.38      | 26.74  | 43.13   | 43.70       |
|    |                                                             |            | มี.ค.     | พ.ย.      |         | มี.ค.     | ม.ค.      |         | ก.ย.      | ม.ค.   |         | ม.ค.   | ธ.ค.      |         | ธ.ค.       | ม.ค.   |         |             |

หมายเหตุ

- 1/ ปีการผลิต เริ่มตั้งแต่ ต.ค. - ก.ย.
- 2/ ปีการผลิต เริ่มตั้งแต่ ก.ค. - มิ.ย.
- 3/ ปีการผลิต เริ่มตั้งแต่ พ.ย. - เม.ย.

\* ตลาดปิดทำการในช่วงเทศกาลตรุษจีน

ข้าว

๑. การผลิตและความต้องการใช้

|                                                                                      | ๒๕๕๔/๕๕ | ๒๕๕๕/๕๖ | ๒๕๕๖/๕๗ | ๒๕๕๗/๕๘ | ๒๕๕๘/๕๙<br>(พยากรณ์*) |
|--------------------------------------------------------------------------------------|---------|---------|---------|---------|-----------------------|
| ผลผลิตข้าว(ล้านตันข้าวเปลือก)                                                        |         |         |         |         |                       |
| โลก                                                                                  | ๗๐๘.๕๙๕ | ๗๑๖.๓๕๒ | ๗๒๔.๘๓๓ | ๗๒๕.๔๖๗ | ๗๑๘.๒๑๗*              |
| ไทย                                                                                  | ๓๘.๑๐๒  | ๓๘.๐๐๐  | ๓๖.๗๖๒  | ๓๑.๕๓๗  | ๒๗.๐๐๙**              |
| - นาปี                                                                               | ๒๕.๘๖๗  | ๒๗.๒๓๔  | ๒๗.๐๙๐  | ๒๖.๐๔๗  | ๒๒.๙๗๙                |
| - นาปรัง                                                                             | ๑๒.๒๓๕  | ๑๐.๗๖๖  | ๙.๖๗๒   | ๕.๔๙๐   | ๔.๐๓๐                 |
| ความต้องการ (สตก.)                                                                   | ๑๕.๑๖๑  | ๑๕.๒๑๗  | ๑๕.๒๐๐  | ๑๕.๑๐๐  | ๑๕.๑๐๐                |
| ส่งออก (มค.-ธค.) (ล้านตันข้าวสาร)<br>(เป็นปีปฏิทิน)                                  | ๖.๗๓๔   | ๖.๖๑๒   | ๑๐.๙๖๙  | ๑๐.๐๐๐* | ๑๐.๐๐๐*               |
| มูลค่าส่งออก (ล้านบาท)                                                               | ๑๔๒,๙๗๖ | ๑๓๓,๘๕๑ | ๑๗๔,๘๕๕ | -       | -                     |
| ปริมาณคงเหลือ                                                                        | -       | -       | -       | -       | -                     |
| * ข้อมูลพยากรณ์ของกระทรวงเกษตรสหรัฐฯ (USDA) ** ข้อมูลพยากรณ์ของกระทรวงเกษตรและสหกรณ์ |         |         |         |         |                       |
| ราคา (บาท/ตัน) (พย.- ตค.)                                                            |         |         |         |         | ( พย.-ต.ค.)           |
| - ข้าวเปลือกหอมมะลิ                                                                  | ๑๓,๗๐๒  | ๑๕,๒๘๙  | ๑๕,๖๐๓  | ๑๔,๔๑๑  | ๑๓,๒๘๔                |
| - ข้าวเปลือกเจ้านาปี ๕%                                                              | ๘,๖๒๙   | ๑๐,๑๑๙  | ๑๐,๓๗๓  | ๘,๓๖๗   | ๗,๙๕๔                 |
| - ข้าวเปลือกเหนียว                                                                   | ๑๕,๔๘๗  | ๑๓,๔๐๓  | ๑๓,๕๔๕  | ๑๒,๖๔๑  | ๑๒,๓๒๖                |
| - ข้าวเปลือกเจ้านาปรัง (มค.-ธค.)                                                     | ๘,๘๒๕   | ๑๐,๕๖๑  | ๑๐,๒๓๑  | ๗,๕๖๔   | ๗,๙๓๐                 |
| ต้นทุนการผลิต (บาท/ตัน)                                                              |         |         |         |         |                       |
| ข้าวเปลือกหอมมะลิ                                                                    | ๑๑,๗๒๕  | ๑๓,๑๑๘  | ๑๓,๑๖๘  | ๑๓,๓๖๙  | ๑๑,๙๐๔                |
| ข้าวเปลือกเจ้านาปี                                                                   | ๙,๐๖๗   | ๘,๑๓๘   | ๘,๕๗๗   | ๘,๘๒๖   | ๘,๘๑๘                 |
| ข้าวเปลือกเหนียว                                                                     | ๑๐,๖๒๔  | ๑๑,๐๗๖  | ๑๑,๒๐๐  | ๑๑,๒๘๘  | ๑๐,๓๕๕                |
| ข้าวเปลือกเจ้านาปรัง                                                                 | ๘,๒๓๐   | ๘,๗๓๖   | ๙,๒๓๘   | ๙,๑๓๕   | NA                    |

๒. สถานการณ์การผลิต กระทรวงเกษตรและสหกรณ์พยากรณ์การผลิตข้าวเปลือกนาปี ปี ๒๕๕๘/๕๙ ดังนี้

พื้นที่เพาะปลูก ผลผลิตข้าวเปลือกนาปี ปี ๒๕๕๘/๕๙

| ภาค                | พื้นที่เพาะปลูก (ล้านไร่) |        |        | ผลผลิต (ล้านตัน) |        |        |
|--------------------|---------------------------|--------|--------|------------------|--------|--------|
|                    | ๒๕๕๗                      | ๒๕๕๘   | Δ %    | ๒๕๕๗             | ๒๕๕๘   | Δ %    |
| รวมทั้งประเทศ      | ๖๐.๕๓๘                    | ๕๕.๙๔๗ | -๗.๕๘  | ๒๖.๐๔๗           | ๒๒.๙๗๙ | -๑๑.๗๘ |
| เหนือ              | ๑๓.๗๑๖                    | ๑๑.๘๐๓ | -๑๓.๙๕ | ๗.๘๑๗            | ๖.๕๑๒  | -๑๖.๗๐ |
| ตะวันออกเฉียงเหนือ | ๓๗.๐๓๐                    | ๓๖.๐๐๕ | -๒.๗๗  | ๑๒.๔๖๘           | ๑๑.๙๐๒ | -๔.๕๓  |
| กลาง               | ๙.๐๖๘                     | ๗.๔๒๖  | -๑๘.๑๑ | ๕.๔๙๓            | ๔.๒๗๙  | -๒๒.๑๐ |
| ใต้                | ๐.๗๒๔                     | ๐.๗๑๓  | -๑.๕๒  | ๐.๒๗๐            | ๐.๒๙๐  | ๗.๔๐   |

ที่มา : สำนักงานเศรษฐกิจการเกษตร ณ เดือนกันยายน ๒๕๕๘



## สรุปปริมาณการส่งออกปีต่างประเศรายเดือน

หน่วย: ปริมาณ/เมตริกตัน  
มูลค่า/ล้านบาท

| เดือน                | 2544             | 2545             | 2546             | 2547              | 2548             | 2549             | 2550             | 2551              | 2552             | 2553             | 2554              | 2555             | 2556             | 2557              | 2558             |
|----------------------|------------------|------------------|------------------|-------------------|------------------|------------------|------------------|-------------------|------------------|------------------|-------------------|------------------|------------------|-------------------|------------------|
| ม.ค.                 | 542,617          | 683,545          | 580,091          | 550,232           | 764,497          | 579,501          | 622,942          | 1,022,849         | 637,657          | 714,545          | 855,523           | 440,334          | 580,982          | 696,558           | 608,504          |
| ก.พ.                 | 468,532          | 531,389          | 544,549          | 704,296           | 588,663          | 585,601          | 591,362          | 1,049,697         | 674,909          | 694,823          | 830,690           | 608,881          | 427,109          | 709,833           | 732,151          |
| มี.ค.                | 376,301          | 571,122          | 482,455          | 821,005           | 591,762          | 626,015          | 743,386          | 1,136,239         | 724,700          | 727,023          | 1,178,086         | 436,070          | 531,803          | 799,534           | 785,892          |
| <b>ไตรมาสแรก</b>     | <b>1,387,450</b> | <b>1,786,056</b> | <b>1,607,095</b> | <b>2,075,533</b>  | <b>1,944,922</b> | <b>1,791,117</b> | <b>1,957,690</b> | <b>3,208,785</b>  | <b>2,037,266</b> | <b>2,136,391</b> | <b>2,864,299</b>  | <b>1,485,285</b> | <b>1,539,894</b> | <b>2,205,925</b>  | <b>2,126,547</b> |
| เม.ย.                | 547,252          | 483,273          | 556,881          | 800,361           | 588,838          | 599,232          | 703,758          | 816,424           | 718,453          | 581,043          | 892,677           | 510,716          | 445,353          | 737,648           | 700,011          |
| พ.ค.                 | 634,543          | 646,631          | 586,875          | 831,376           | 597,570          | 665,334          | 683,554          | 1,006,026         | 807,154          | 691,965          | 1,303,448         | 784,256          | 526,790          | 881,212           | 945,597          |
| มิ.ย.                | 611,925          | 498,500          | 532,499          | 946,430           | 588,818          | 659,296          | 729,510          | 954,388           | 859,166          | 617,007          | 1,098,049         | 428,318          | 427,058          | 854,585           | 685,768          |
| <b>ไตรมาสที่ 2</b>   | <b>1,793,720</b> | <b>1,628,404</b> | <b>1,676,255</b> | <b>2,578,167</b>  | <b>1,775,226</b> | <b>1,923,862</b> | <b>2,116,822</b> | <b>2,776,838</b>  | <b>2,384,773</b> | <b>1,890,015</b> | <b>3,294,174</b>  | <b>1,723,290</b> | <b>1,399,201</b> | <b>2,473,445</b>  | <b>2,331,376</b> |
| ก.ค.                 | 523,064          | 533,432          | 684,057          | 1,003,889         | 561,690          | 553,948          | 624,703          | 890,492           | 649,865          | 680,932          | 968,243           | 598,631          | 675,064          | 941,691           | 734,947          |
| ส.ค.                 | 699,300          | 574,400          | 699,916          | 738,805           | 628,221          | 525,788          | 641,321          | 790,060           | 724,961          | 587,445          | 1,012,704         | 521,751          | 522,954          | 975,023           | 696,920          |
| ก.ย.                 | 722,541          | 565,366          | 633,782          | 879,905           | 560,741          | 624,922          | 836,384          | 709,319           | 728,394          | 839,410          | 696,180           | 394,408          | 501,637          | 960,043           | 720,554          |
| <b>ไตรมาสที่ 3</b>   | <b>1,944,905</b> | <b>1,673,198</b> | <b>2,017,755</b> | <b>2,622,599</b>  | <b>1,750,652</b> | <b>1,704,658</b> | <b>2,102,408</b> | <b>2,389,871</b>  | <b>2,103,220</b> | <b>2,107,787</b> | <b>2,677,127</b>  | <b>1,514,790</b> | <b>1,699,655</b> | <b>2,876,757</b>  | <b>2,152,421</b> |
| ต.ค.                 | 813,038          | 908,034          | 716,841          | 1,089,458         | 600,084          | 697,756          | 1,101,638        | 604,910           | 684,351          | 890,753          | 718,111           | 871,215          | 762,194          | 1,214,125         | 1,203,793        |
| พ.ย.                 | 805,751          | 682,724          | 727,684          | 964,682           | 592,664          | 663,253          | 1,168,506        | 437,476           | 654,837          | 954,300          | 661,438           | 663,728          | 519,700          | 721,955           |                  |
| ธ.ค.                 | 800,503          | 567,222          | 851,784          | 809,786           | 640,798          | 640,010          | 1,110,318        | 593,154           | 728,383          | 1,068,140        | 496,401           | 475,518          | 691,973          | 1,477,154         |                  |
| <b>ไตรมาสที่ 4</b>   | <b>2,419,292</b> | <b>2,157,980</b> | <b>2,296,309</b> | <b>2,863,926</b>  | <b>1,833,546</b> | <b>2,001,019</b> | <b>3,380,462</b> | <b>1,635,540</b>  | <b>2,067,571</b> | <b>2,913,193</b> | <b>1,875,950</b>  | <b>2,010,461</b> | <b>1,973,867</b> | <b>3,413,234</b>  | <b>1,203,793</b> |
| <b>ปริมาณรวม</b>     | <b>7,545,367</b> | <b>7,245,638</b> | <b>7,597,414</b> | <b>10,140,225</b> | <b>7,304,346</b> | <b>7,420,656</b> | <b>9,557,382</b> | <b>10,011,034</b> | <b>8,592,830</b> | <b>9,047,386</b> | <b>10,711,550</b> | <b>6,733,826</b> | <b>6,612,617</b> | <b>10,969,361</b> | <b>7,814,137</b> |
| <b>มูลค่ารวม</b>     | <b>69,261</b>    | <b>67,193</b>    | <b>76,368</b>    | <b>110,376</b>    | <b>90,874</b>    | <b>97,349</b>    | <b>123,700</b>   | <b>200,892</b>    | <b>171,719</b>   | <b>168,634</b>   | <b>193,843</b>    | <b>142,976</b>   | <b>133,851</b>   | <b>174,855</b>    | <b>120,875</b>   |
| <b>มูลค่าล้านUSD</b> |                  |                  |                  | <b>3,592</b>      | <b>6,112</b>     | <b>6,027</b>     | <b>5,345</b>     | <b>4,632</b>      | <b>4,420</b>     | <b>5,439</b>     | <b>3,624</b>      |                  |                  |                   |                  |

ที่มา : การส่งออกทั้งปี 2544 - 2553 เป็นข้อมูลจากกรมการค้าต่างประเทศ สำหรับปี 2554 - 2558 (ม.ค. - ธ.ค.) เป็นข้อมูลจากกรมศุลกากร

Exp001-1-ราคาข้าวTop Hit (v/report)/ric\_02

กรมการค้าภายใน

Update web8



## ราคาข้าวเปลือกหอมมะลิ ที่โรงสีรับซื้อในส่วนภูมิภาค

FILE : PX004

หน่วย : บาท/ตัน

| ปี   | มค.    | กพ.    | มีค.   | เมย.   | พค.    | มิย.   | กค.    | สค.    | กย.    | ตค.    | พย.    | ธค.    | เฉลี่ย |
|------|--------|--------|--------|--------|--------|--------|--------|--------|--------|--------|--------|--------|--------|
| 2546 | 6,425  | 6,778  | 7,560  | 7,850  | 7,990  | 8,340  | 8,465  | 8,818  | 9,315  | 8,950  | 7,980  | 8,665  | 8,095  |
| 2547 | 9,376  | 9,175  | 9,270  | 9,567  | 9,249  | 8,743  | 7,957  | 7,718  | 7,407  | 7,178  | 7,738  | 7,695  | 8,423  |
| 2548 | 7,885  | 7,959  | 8,001  | 7,999  | 7,909  | 7,689  | 7,696  | 8,000  | 8,014  | 7,863  | 7,683  | 7,600  | 7,858  |
| 2549 | 7,500  | 7,833  | 8,151  | 8,157  | 8,305  | 8,315  | 8,812  | 8,975  | 9,023  | 8,980  | 8,364  | 8,291  | 8,392  |
| 2550 | 8,680  | 8,788  | 8,930  | 8,955  | 8,913  | 8,961  | 9,033  | 9,025  | 9,058  | 9,118  | 9,348  | 10,297 | 9,092  |
| 2551 | 10,500 | 12,175 | 13,108 | 18,497 | 18,576 | 15,111 | 14,758 | 13,658 | 13,761 | 13,649 | 11,910 | 12,276 | 9,431  |
| 2552 | 13,575 | 14,061 | 14,246 | 14,254 | 13,998 | 14,067 | 15,006 | 15,380 | 15,649 | 15,546 | 13,894 | 14,862 | 14,545 |
| 2553 | 14,984 | 14,643 | 14,060 | 13,839 | 13,475 | 12,983 | 13,585 | 13,933 | 14,567 | 14,443 | 13,928 | 13,741 | 14,015 |
| 2554 | 13,502 | 13,358 | 12,831 | 12,913 | 12,925 | 13,107 | 13,885 | 14,169 | 14,783 | 15,287 | 15,401 | 15,382 | 13,962 |
| 2555 | 15,297 | 15,187 | 15,171 | 15,165 | 15,153 | 15,242 | 15,304 | 15,333 | 15,403 | 15,432 | 15,285 | 15,218 | 15,266 |
| 2556 | 15,627 | 15,845 | 15,921 | 15,910 | 15,780 | 15,760 | 15,713 | 15,311 | 15,303 | 15,566 | 15,237 | 14,105 | 15,507 |
| 2557 | 14,257 | 14,373 | 14,235 | 14,038 | 13,820 | 13,975 | 14,367 | 14,647 | 14,906 | 14,973 | 12,626 | 13,405 | 14,135 |
| 2558 | 13,560 | 13,590 | 13,519 | 13,425 | 13,331 | 13,162 | 13,157 | 13,348 | 13,253 | 13,027 |        |        | 13,337 |

หมายเหตุ : เป็นราคารับซื้อเฉลี่ยหน้าโรงสีจังหวัดสุรินทร์ อุดรธานี อุบลราชธานี และนครราชสีมา (ชนิดสีได้ตันข้าว 36 กรัม)

## ราคาข้าวเปลือกเหนียว (เมล็ดยาว) ที่โรงสีรับซื้อในส่วนภูมิภาค

หน่วย : บาท/ตัน

| ปี   | มค.    | กพ.    | มีค.   | เมย.   | พค.    | มิย.   | กค.    | สค.    | กย.    | ตค.    | พย.    | ธค.    | เฉลี่ย |
|------|--------|--------|--------|--------|--------|--------|--------|--------|--------|--------|--------|--------|--------|
| 2546 | 5,397  | 5,774  | 5,950  | 6,000  | 6,058  | 6,229  | 6,576  | 6,923  | 7,125  | 6,248  | 6,220  | 6,367  | 6,239  |
| 2547 | 6,730  | 6,510  | 6,514  | 6,669  | 6,742  | 6,600  | 6,600  | 6,540  | 6,209  | 5,940  | 6,100  | 5,945  | 6,425  |
| 2548 | 6,235  | 6,300  | 6,300  | 6,300  | 6,300  | 6,300  | 6,300  | 6,500  | 6,452  | 6,015  | 5,700  | 6,030  | 6,228  |
| 2549 | 6,774  | 6,979  | 7,200  | 7,331  | 7,500  | 7,679  | 9,100  | 9,464  | 10,020 | 10,262 | 10,567 | 10,258 | 8,595  |
| 2550 | 11,367 | 11,300 | 11,329 | 11,447 | 11,920 | 12,667 | 12,700 | 12,700 | 12,700 | 12,700 | 9,250  | 9,041  | 11,593 |
| 2551 | 8,691  | 8,860  | 9,862  | 12,664 | 10,279 | 9,293  | 8,698  | 7,903  | 7,582  | 6,991  | 6,120  | 6,902  | 8,654  |
| 2552 | 7,691  | 7,903  | 7,636  | 7,547  | 7,331  | 7,385  | 7,919  | 7,814  | 8,247  | 8,361  | 9,229  | 11,921 | 8,249  |
| 2553 | 12,105 | 12,060 | 11,773 | 12,163 | 13,077 | 13,398 | 14,934 | 15,805 | 16,295 | 16,824 | 15,966 | 14,164 | 14,047 |
| 2554 | 14,711 | 15,073 | 15,783 | 15,619 | 15,790 | 16,117 | 16,662 | 16,049 | 15,244 | 14,662 | 13,104 | 13,502 | 15,193 |
| 2555 | 13,817 | 13,576 | 13,461 | 13,274 | 13,448 | 13,539 | 13,380 | 13,406 | 13,579 | 12,747 | 12,145 | 12,423 | 13,233 |
| 2556 | 13,292 | 13,617 | 13,727 | 13,531 | 13,708 | 13,978 | 13,922 | 14,170 | 14,480 | 13,541 | 12,715 | 12,338 | 13,585 |
| 2557 | 12,430 | 12,530 | 12,580 | 13,036 | 12,803 | 13,350 | 13,519 | 13,519 | 12,163 | 10,708 | 9,190  | 11,335 | 12,264 |
| 2558 | 12,206 | 12,333 | 12,301 | 12,118 | 12,194 | 12,370 | 13,088 | 13,666 | 13,517 | 13,592 |        |        | 12,739 |

หมายเหตุ : เป็นราคารับซื้อเฉลี่ยหน้าโรงสีจังหวัดอุดรธานี กาฬสินธุ์ ขอนแก่น และชัยภูมิ

กองส่งเสริมการค้าสินค้าเกษตร 2

พฤศจิกายน 2558

px(รวม)/Tophit/vv/d02

| ปี   | มค.    | กพ.    | มีค.   | เมย.  | พค. | มิย. | กค. | สค. | กย. | ตค.    | พย.    | ธค.    | เฉลี่ย |
|------|--------|--------|--------|-------|-----|------|-----|-----|-----|--------|--------|--------|--------|
| 2546 | 4,732  | 4,750  | 4,750  |       |     |      |     |     |     |        | 4,383  | 4,530  | 4,629  |
| 2547 | 4,727  |        |        |       |     |      |     |     |     |        | 6,090  | 6,250  | 5,689  |
| 2548 | 6,404  | 6,450  |        |       |     |      |     |     |     |        | 6,858  | 6,850  | 6,641  |
| 2549 | 6,850  | 6,850  | 6,850  |       |     |      |     |     |     |        | 6,168  | 6,250  | 6,594  |
| 2550 | 6,330  | 6,389  |        |       |     |      |     |     |     |        | 6,566  | 6,750  | 6,509  |
| 2551 | 6,773  | 7,838  |        |       |     |      |     |     |     |        | 9,400  | 9,400  | 8,353  |
| 2552 | 10,300 | 10,776 |        |       |     |      |     |     |     | 8,323  | 8,908  | 10,507 | 9,763  |
| 2553 | 9,796  | 9,565  |        |       |     |      |     |     |     |        | 8,769  | 8,870  | 9,250  |
| 2554 | 8,385  | 8,471  | 8,196  |       |     |      |     |     |     |        | 10,295 | 10,428 | 9,155  |
| 2555 | 10,060 | 10,281 | 9,202  |       |     |      |     |     |     | 11,300 | 11,300 | 11,300 | 10,574 |
| 2556 | 10,870 | 11,205 | 10,300 | 9,900 |     |      |     |     |     | 9,187  | 8,824  | 8,800  | 9,869  |
| 2557 | 8,759  | 8,180  | 8,180  |       |     |      |     |     |     |        | 7,990  | 7,900  | 8,202  |
| 2558 | 8,040  | 8,100  |        |       |     |      |     |     |     |        |        |        | 8,070  |

## ราคาข้าวเปลือกเจ้าหน้าปี 5% ตลาดกลางจังหวัดพิษณุโลก

หน่วย : บาท/ตัน

| ปี   | มค.    | กพ.    | มีค.   | เมย.   | พค. | มิย. | กค. | สค. | กย. | ตค.    | พย.    | ธค.    | เฉลี่ย |
|------|--------|--------|--------|--------|-----|------|-----|-----|-----|--------|--------|--------|--------|
| 2546 | 4,593  | 4,646  | 4,650  |        |     |      |     |     |     |        | 4,488  | 4,406  | 4,557  |
| 2547 | 4,680  |        |        |        |     |      |     |     |     |        | 5,775  | 5,885  | 5,447  |
| 2548 | 5,975  | 6,122  |        |        |     |      |     |     |     |        | 6,743  | 6,725  | 6,391  |
| 2549 | 6,725  | 6,725  | 6,725  |        |     |      |     |     |     |        | 5,806  | 6,000  | 6,396  |
| 2550 | 6,205  | 6,250  |        |        |     |      |     |     |     |        | 6,509  | 6,741  | 6,426  |
| 2551 | 6,836  | 8,293  |        |        |     |      |     |     |     |        | 9,250  | 9,490  | 8,467  |
| 2552 | 9,728  | 10,224 |        |        |     |      |     |     |     |        | 8,900  | 9,940  | 9,698  |
| 2553 | 10,066 | 9,750  |        |        |     |      |     |     |     |        | 8,830  | 8,750  | 9,349  |
| 2554 | 8,750  | 8,750  | 8,520  |        |     |      |     |     |     |        | 10,366 | 10,045 | 9,286  |
| 2555 | 9,750  | 9,750  | 9,750  |        |     |      |     |     |     | 10,194 | 10,568 | 10,611 | 10,104 |
| 2556 | 10,250 | 10,250 | 10,250 | 10,250 |     |      |     |     |     | 9,100  | 8,500  | 7,917  | 9,502  |
| 2557 | 7,750  | 7,602  | 7,598  |        |     |      |     |     |     |        | 7,900  | 7,900  | 7,750  |
| 2558 | 7,900  | 7,900  |        |        |     |      |     |     |     |        |        |        | 7,900  |

## ราคาข้าวเปลือกหน้าปี 5 % เฉลี่ยตลาดก้านันทรัง/ท่าข้าวลาดยาวและตลาดกลางจังหวัดพิษณุโลก

หน่วย : บาท/ตัน

| ปี   | มค.    | กพ.    | มีค.   | เมย.   | พค. | มิย. | กค. | สค. | กย. | ตค.    | พย.    | ธค.    | เฉลี่ย |
|------|--------|--------|--------|--------|-----|------|-----|-----|-----|--------|--------|--------|--------|
| 2546 | 4,663  | 4,698  | 4,700  |        |     |      |     |     |     |        | 4,434  | 4,468  | 4,593  |
| 2547 | 4,704  |        |        |        |     |      |     |     |     |        | 5,932  | 6,068  | 5,568  |
| 2548 | 6,190  | 6,286  |        |        |     |      |     |     |     |        | 6,800  | 6,788  | 6,516  |
| 2549 | 6,788  | 6,788  | 6,788  |        |     |      |     |     |     |        | 5,987  | 6,125  | 6,495  |
| 2550 | 6,268  | 6,320  |        |        |     |      |     |     |     |        | 6,538  | 6,746  | 6,468  |
| 2551 | 6,805  | 8,066  |        |        |     |      |     |     |     |        | 9,325  | 9,445  | 8,410  |
| 2552 | 10,014 | 10,500 |        |        |     |      |     |     |     | 8,323  | 8,904  | 10,224 | 9,593  |
| 2553 | 9,931  | 9,743  |        |        |     |      |     |     |     |        | 8,800  | 8,810  | 9,321  |
| 2554 | 8,568  | 8,611  | 8,358  |        |     |      |     |     |     |        | 10,331 | 10,237 | 9,221  |
| 2555 | 9,905  | 10,016 | 9,476  |        |     |      |     |     |     | 10,747 | 10,934 | 10,956 | 10,339 |
| 2556 | 10,560 | 10,728 | 10,275 | 10,075 |     |      |     |     |     | 9,080  | 8,662  | 8,359  | 9,677  |
| 2557 | 8,255  | 7,891  | 7,889  |        |     |      |     |     |     | 9,143  | 7,945  | 7,900  | 8,171  |
| 2558 | 7,970  | 8,000  |        |        |     |      |     |     |     |        |        |        | 7,985  |

ราคาข้าวเปลือกเจ้านาปรัง ความชื้น 15% ตลาดก้านันทรัง / ทำข้าวลาตยาว

17

FILE : PX 008

หน่วย : บาท/ตัน

| ปี   | มค. | กพ.   | มีค.   | เมษ.   | พค.    | มิย.   | กค.    | สค.    | กย.    | ตค.    | พย.   | ธค. | เฉลี่ย |
|------|-----|-------|--------|--------|--------|--------|--------|--------|--------|--------|-------|-----|--------|
| 2546 |     |       | 4,580  | 4,550  | 4,550  | 4,731  | 4,902  | 4,713  | 4,707  | 4,603  |       |     | 4,667  |
| 2547 |     | 4,850 | 5,065  | 5,254  | 5,250  | 5,250  | 5,446  | 5,998  | 5,906  | 6,050  |       |     | 5,452  |
| 2548 |     |       | 6,365  | 6,888  | 6,900  | 6,882  | 6,750  | 6,688  | 6,983  | 6,950  |       |     | 6,801  |
| 2549 |     |       | 6,850  | 6,850  | 6,850  | 6,850  | 6,859  | 6,935  | 6,408  | 6,030  |       |     | 6,704  |
| 2550 |     |       | 6,243  | 6,323  | 6,174  | 6,233  | 6,250  | 6,250  | 6,250  | 6,250  |       |     | 6,247  |
| 2551 |     |       | 10,423 | 13,086 | 12,952 | 12,522 | 12,440 | 12,258 | 12,033 | 11,850 |       |     | 12,196 |
| 2552 |     |       | 9,997  | 10,319 | 10,061 | 10,120 | 10,538 | 9,790  | 9,200  |        |       |     | 10,004 |
| 2553 |     |       | 8,850  | 7,790  | 7,988  | 7,950  | 7,979  | 8,450  | 8,473  | 8,175  |       |     | 8,207  |
| 2554 |     |       |        | 8,150  | 8,150  | 8,450  | 9,095  | 9,543  | 10,164 | 9,900  |       |     | 9,065  |
| 2555 |     |       | 9,202  | 10,176 | 11,529 | 11,750 | 11,195 | 11,036 | 11,584 |        |       |     | 10,925 |
| 2556 |     |       |        |        | 10,710 | 10,800 | 10,776 | 10,607 | 9,431  |        |       |     | 10,465 |
| 2557 |     |       | 7,555  | 7,306  | 7,250  | 7,198  | 7,274  | 7,847  | 7,982  | 8,095  | 8,050 |     | 7,617  |
| 2558 |     | 8,100 | 7,981  | 7,881  | 7,900  | 7,829  | 8,252  | 8,245  | 7,945  | 7,990  |       |     | 8,014  |

หมายเหตุ : ตั้งแต่เดือนกุมภาพันธ์ 47 เป็นต้นไป เป็นราคาที่ตลาดกลางทำข้าวลาตยาว

ราคาข้าวเปลือกเจ้านาปรัง ความชื้น 15% ตลาดกลางจังหวัดพิษณุโลก

หน่วย : บาท/ตัน

| ปี   | มค. | กพ.   | มีค.   | เมษ.   | พค.    | มิย.   | กค.    | สค.    | กย.    | ตค.    | พย.   | ธค. | เฉลี่ย |
|------|-----|-------|--------|--------|--------|--------|--------|--------|--------|--------|-------|-----|--------|
| 2546 |     |       | 4,490  | 4,475  | 4,586  | 4,689  | 4,687  | 4,578  | 4,648  |        |       |     | 4,593  |
| 2547 |     | 4,740 | 5,048  | 5,131  | 5,317  | 5,373  | 5,448  | 5,670  | 5,775  | 5,775  |       |     | 5,364  |
| 2548 |     |       | 6,346  | 6,475  | 6,475  | 6,475  | 6,475  | 6,475  | 6,543  | 6,775  |       |     | 6,505  |
| 2549 |     |       | 6,663  | 6,475  | 6,475  | 6,475  | 6,475  | 6,475  | 6,335  | 5,575  |       |     | 6,369  |
| 2550 |     |       | 6,023  | 6,215  | 6,285  | 6,150  | 6,150  | 6,150  | 6,130  | 6,061  |       |     | 6,146  |
| 2551 |     |       | 10,533 | 13,803 | 13,642 | 12,321 | 12,500 | 11,917 | 11,773 | 10,580 |       |     | 12,134 |
| 2552 |     |       | 9,750  | 9,450  | 9,750  | 9,750  | 9,750  | 9,750  | 9,532  | 8,438  |       |     | 9,521  |
| 2553 |     |       | 8,735  | 7,491  | 7,658  | 7,900  | 8,111  | 8,095  | 8,186  | 8,195  |       |     | 8,046  |
| 2554 |     |       | 7,800  | 8,003  | 7,939  | 8,150  | 8,789  | 9,261  | 9,750  | 10,400 |       |     | 8,762  |
| 2555 |     |       | 9,750  | 9,897  | 10,119 | 10,500 | 10,341 | 10,278 | 10,500 |        |       |     | 10,198 |
| 2556 |     |       |        | 10,250 | 10,250 | 10,250 | 10,214 | 9,881  | 9,348  |        |       |     | 10,032 |
| 2557 |     |       |        | 7,492  | 7,200  | 7,200  | 7,200  | 7,200  | 7,740  | 8,100  | 7,900 |     | 7,504  |
| 2558 |     |       | 7,829  | 7,600  | 7,600  | 7,600  | 7,926  | 8,203  | 7,923  | 7,805  |       |     | 7,811  |

ราคาข้าวเปลือกนาปรัง ความชื้น 15 %เฉลี่ย ทำข้าวลาตยาวและจังหวัดพิษณุโลก

หน่วย : บาท/ตัน

| ปี   | มค. | กพ.   | มีค.   | เมษ.   | พค.    | มิย.   | กค.    | สค.    | กย.    | ตค.    | พย.   | ธค. | เฉลี่ย |
|------|-----|-------|--------|--------|--------|--------|--------|--------|--------|--------|-------|-----|--------|
| 2546 |     |       | 4,535  | 4,513  | 4,568  | 4,710  | 4,795  | 4,646  | 4,678  | 4,603  |       |     | 4,631  |
| 2547 |     | 4,795 | 5,057  | 5,193  | 5,284  | 5,312  | 5,447  | 5,834  | 5,841  | 5,913  |       |     | 5,408  |
| 2548 |     |       | 6,355  | 6,682  | 6,688  | 6,679  | 6,613  | 6,582  | 6,764  | 6,863  |       |     | 6,653  |
| 2549 |     |       | 6,757  | 6,663  | 6,663  | 6,663  | 6,667  | 6,705  | 6,372  | 5,803  |       |     | 6,537  |
| 2550 |     |       | 6,137  | 6,268  | 6,230  | 6,192  | 6,200  | 6,200  | 6,190  | 6,156  |       |     | 6,197  |
| 2551 |     |       | 10,478 | 13,445 | 13,297 | 12,422 | 12,470 | 12,088 | 11,907 | 11,215 |       |     | 12,165 |
| 2552 |     |       | 9,874  | 9,885  | 9,906  | 9,935  | 10,144 | 9,770  | 9,366  | 8,438  |       |     | 9,665  |
| 2553 |     |       | 8,793  | 7,641  | 7,823  | 7,925  | 8,045  | 8,273  | 8,330  | 8,185  |       |     | 8,127  |
| 2554 |     |       | 7,800  | 8,007  | 8,045  | 8,300  | 8,942  | 9,402  | 9,957  | 10,150 |       |     | 8,825  |
| 2555 |     |       | 9,476  | 10,037 | 10,824 | 11,125 | 10,768 | 10,657 | 11,042 |        |       |     | 10,561 |
| 2556 |     |       |        | 10,250 | 10,480 | 10,525 | 10,495 | 10,244 | 9,390  |        |       |     | 10,231 |
| 2557 |     |       | 7,555  | 7,399  | 7,225  | 7,199  | 7,237  | 7,524  | 7,861  | 8,098  | 7,975 |     | 7,564  |
| 2558 |     | 8,100 | 7,905  | 7,741  | 7,750  | 7,715  | 8,089  | 8,224  | 7,934  | 7,898  |       |     | 7,928  |

## ราคาขายส่งข้าวสารเจ้า 100 % ชั้น 2 ตลาดกรุงเทพมหานคร

File : PX006

หน่วย : บาท/100 กก.

| ปี   | มค.   | กพ.   | มีค.  | เมย.  | พค.   | มิย.  | กค.   | สค.   | กย.   | ตค.   | พย.   | ธค.   | เฉลี่ย |
|------|-------|-------|-------|-------|-------|-------|-------|-------|-------|-------|-------|-------|--------|
| 2546 | 824   | 832   | 806   | 807   | 814   | 826   | 806   | 779   | 766   | 741   | 734   | 759   | 791    |
| 2547 | 810   | 815   | 904   | 906   | 896   | 896   | 910   | 950   | 930   | 968   | 1,005 | 1,046 | 920    |
| 2548 | 1,069 | 1,075 | 1,087 | 1,135 | 1,126 | 1,123 | 1,108 | 1,125 | 1,131 | 1,134 | 1,104 | 1,112 | 1,111  |
| 2549 | 1,121 | 1,143 | 1,142 | 1,123 | 1,136 | 1,157 | 1,158 | 1,138 | 1,118 | 1,079 | 1,042 | 1,047 | 1,117  |
| 2550 | 1,074 | 1,085 | 1,082 | 1,052 | 1,063 | 1,091 | 1,073 | 1,072 | 1,066 | 1,078 | 1,119 | 1,169 | 1,085  |
| 2551 | 1,185 | 1,412 | 1,738 | 2,613 | 2,602 | 2,192 | 2,176 | 2,069 | 2,209 | 1,959 | 1,808 | 1,791 | 1,980  |
| 2552 | 1,845 | 1,966 | 1,911 | 1,758 | 1,767 | 1,805 | 1,843 | 1,713 | 1,686 | 1,555 | 1,707 | 1,882 | 1,787  |
| 2553 | 1,807 | 1,718 | 1,589 | 1,446 | 1,404 | 1,390 | 1,332 | 1,358 | 1,367 | 1,352 | 1,473 | 1,522 | 1,480  |
| 2554 | 1,483 | 1,517 | 1,378 | 1,352 | 1,356 | 1,471 | 1,530 | 1,593 | 1,717 | 1,767 | 1,814 | 1,712 | 1,558  |
| 2555 | 1,594 | 1,568 | 1,587 | 1,638 | 1,796 | 1,821 | 1,733 | 1,722 | 1,703 | 1,671 | 1,685 | 1,681 | 1,683  |
| 2556 | 1,685 | 1,672 | 1,595 | 1,573 | 1,575 | 1,575 | 1,556 | 1,481 | 1,378 | 1,324 | 1,317 | 1,345 | 1,506  |
| 2557 | 1,389 | 1,401 | 1,250 | 1,184 | 1,168 | 1,216 | 1,266 | 1,326 | 1,314 | 1,298 | 1,271 | 1,275 | 1,280  |
| 2558 | 1,284 | 1,275 | 1,244 | 1,200 | 1,195 | 1,171 | 1,255 | 1,226 | 1,187 | 1,237 |       |       | 1,227  |

## ราคาขายส่งข้าวสารเจ้า 5% ตลาดกรุงเทพมหานคร

หน่วย : บาท/100 กก.

| ปี   | มค.   | กพ.   | มีค.  | เมย.  | พค.   | มิย.  | กค.   | สค.   | กย.   | ตค.   | พย.   | ธค.   | เฉลี่ย |
|------|-------|-------|-------|-------|-------|-------|-------|-------|-------|-------|-------|-------|--------|
| 2546 | 794   | 797   | 782   | 783   | 785   | 795   | 774   | 747   | 739   | 721   | 714   | 732   | 764    |
| 2547 | 777   | 778   | 873   | 881   | 871   | 876   | 889   | 925   | 906   | 937   | 979   | 1,026 | 893    |
| 2548 | 1,049 | 1,055 | 1,066 | 1,115 | 1,106 | 1,103 | 1,088 | 1,105 | 1,107 | 1,108 | 1,079 | 1,088 | 1,089  |
| 2549 | 1,095 | 1,119 | 1,117 | 1,090 | 1,106 | 1,127 | 1,128 | 1,108 | 1,088 | 1,050 | 1,013 | 1,022 | 1,089  |
| 2550 | 1,050 | 1,051 | 1,038 | 1,018 | 1,031 | 1,061 | 1,039 | 1,038 | 1,027 | 1,051 | 1,096 | 1,135 | 1,053  |
| 2551 | 1,148 | 1,365 | 1,696 | 2,524 | 2,417 | 2,105 | 2,093 | 2,018 | 2,149 | 1,818 | 1,711 | 1,682 | 1,894  |
| 2552 | 1,705 | 1,866 | 1,809 | 1,656 | 1,663 | 1,734 | 1,748 | 1,625 | 1,595 | 1,495 | 1,619 | 1,774 | 1,691  |
| 2553 | 1,707 | 1,607 | 1,448 | 1,294 | 1,282 | 1,275 | 1,255 | 1,296 | 1,317 | 1,302 | 1,419 | 1,466 | 1,389  |
| 2554 | 1,433 | 1,471 | 1,338 | 1,305 | 1,306 | 1,421 | 1,480 | 1,543 | 1,667 | 1,717 | 1,765 | 1,662 | 1,509  |
| 2555 | 1,544 | 1,518 | 1,537 | 1,600 | 1,774 | 1,801 | 1,700 | 1,689 | 1,673 | 1,642 | 1,645 | 1,626 | 1,646  |
| 2556 | 1,635 | 1,625 | 1,551 | 1,533 | 1,535 | 1,528 | 1,495 | 1,397 | 1,295 | 1,244 | 1,264 | 1,291 | 1,449  |
| 2557 | 1,335 | 1,340 | 1,192 | 1,130 | 1,117 | 1,168 | 1,223 | 1,272 | 1,263 | 1,258 | 1,231 | 1,239 | 1,231  |
| 2558 | 1,239 | 1,225 | 1,197 | 1,160 | 1,155 | 1,131 | 1,209 | 1,186 | 1,147 | 1,199 |       |       | 1,185  |

## ราคาขายส่งปลายข้าวขาว A-1 เลิศ (ใหม่) ตลาดกรุงเทพมหานคร

หน่วย : บาท/100 กก.

| ปี   | มค.   | กพ.   | มีค.  | เมย.  | พค.   | มิย.  | กค.   | สค.   | กย.   | ตค.   | พย.   | ธค.   | เฉลี่ย |
|------|-------|-------|-------|-------|-------|-------|-------|-------|-------|-------|-------|-------|--------|
| 2546 | 595   | 591   | 570   | 560   | 556   | 584   | 578   | 583   | 584   | 581   | 583   | 600   | 580    |
| 2547 | 630   | 665   | 767   | 788   | 807   | 817   | 802   | 821   | 787   | 765   | 805   | 810   | 772    |
| 2548 | 829   | 841   | 836   | 838   | 830   | 818   | 813   | 825   | 836   | 846   | 812   | 800   | 827    |
| 2549 | 780   | 787   | 783   | 791   | 771   | 771   | 764   | 772   | 791   | 778   | 747   | 775   | 776    |
| 2550 | 829   | 870   | 861   | 822   | 800   | 821   | 829   | 847   | 880   | 950   | 996   | 1,074 | 882    |
| 2551 | 1,123 | 1,326 | 1,570 | 2,212 | 1,916 | 1,554 | 1,490 | 1,226 | 1,219 | 985   | 869   | 870   | 1,363  |
| 2552 | 905   | 977   | 1,004 | 1,008 | 939   | 954   | 960   | 889   | 887   | 852   | 993   | 1,175 | 962    |
| 2553 | 1,255 | 1,217 | 1,078 | 961   | 941   | 936   | 984   | 1,056 | 1,150 | 1,156 | 1,145 | 1,119 | 1,083  |
| 2554 | 1,120 | 1,180 | 1,131 | 1,104 | 1,130 | 1,168 | 1,226 | 1,290 | 1,389 | 1,395 | 1,600 | 1,603 | 1,278  |
| 2555 | 1,528 | 1,535 | 1,562 | 1,595 | 1,665 | 1,661 | 1,621 | 1,572 | 1,555 | 1,555 | 1,538 | 1,531 | 1,577  |
| 2556 | 1,535 | 1,535 | 1,497 | 1,476 | 1,458 | 1,442 | 1,407 | 1,331 | 1,207 | 1,143 | 964   | 897   | 1,324  |
| 2557 | 892   | 905   | 888   | 852   | 863   | 905   | 935   | 958   | 944   | 990   | 960   | 955   | 921    |
| 2558 | 955   | 955   | 955   | 955   | 963   | 970   | 983   | 1,015 | 999   | 1,039 |       |       | 979    |

## ราคาขายส่งข้าวสารเจ้า 25% ในตลาดกรุงเทพมหานคร

px006-2

หน่วย : บาท/100 กก.

| ปี   | มค.   | กพ.   | มีค.  | เมษ.  | พค.   | มิย.  | กค.   | สค.   | กย.   | ตค.   | พย.   | ธค.   | เฉลี่ย |
|------|-------|-------|-------|-------|-------|-------|-------|-------|-------|-------|-------|-------|--------|
| 2546 | 746   | 762   | 730   | 729   | 732   | 743   | 735   | 707   | 705   | 689   | 681   | 694   | 721    |
| 2547 | 734   | 746   | 844   | 853   | 849   | 854   | 866   | 900   | 875   | 874   | 904   | 965   | 855    |
| 2548 | 984   | 994   | 1,000 | 1,030 | 1,021 | 1,018 | 1,004 | 1,020 | 1,022 | 1,024 | 994   | 1,003 | 1,009  |
| 2549 | 1,016 | 1,034 | 1,032 | 1,006 | 993   | 993   | 998   | 983   | 981   | 969   | 948   | 971   | 994    |
| 2550 | 998   | 998   | 979   | 953   | 958   | 982   | 979   | 981   | 983   | 998   | 1,058 | 1,102 | 997    |
| 2551 | 1,147 | 1,350 | 1,681 | 2,454 | 2,402 | 2,062 | 2,027 | 1,845 | 1,896 | 1,587 | 1,355 | 1,408 | 1,768  |
| 2552 | 1,533 | 1,566 | 1,535 | 1,433 | 1,417 | 1,477 | 1,487 | 1,377 | 1,357 | 1,280 | 1,399 | 1,658 | 1,460  |
| 2553 | 1,480 | 1,405 | 1,323 | 1,178 | 1,171 | 1,165 | 1,167 | 1,216 | 1,259 | 1,255 | 1,325 | 1,354 | 1,275  |
| 2554 | 1,330 | 1,373 | 1,266 | 1,235 | 1,236 | 1,335 | 1,392 | 1,456 | 1,575 | 1,609 | 1,712 | 1,663 | 1,432  |
| 2555 | 1,514 | 1,488 | 1,500 | 1,557 | 1,738 | 1,761 | 1,665 | 1,649 | 1,634 | 1,615 | 1,609 | 1,596 | 1,611  |
| 2556 | 1,605 | 1,596 | 1,521 | 1,503 | 1,505 | 1,499 | 1,465 | 1,367 | 1,262 | 1,213 | 1,162 | 1,165 | 1,405  |
| 2557 | 1,189 | 1,198 | 1,093 | 1,031 | 1,019 | 1,077 | 1,123 | 1,167 | 1,159 | 1,169 | 1,147 | 1,149 | 1,127  |
| 2558 | 1,149 | 1,135 | 1,111 | 1,086 | 1,085 | 1,077 | 1,132 | 1,125 | 1,095 | 1,142 |       |       | 1,114  |

## ราคาขายส่งข้าวหนึ่ง 100 % ตลาดกรุงเทพมหานคร

หน่วย : บาท/100 กก.

| ปี   | มค.   | กพ.   | มีค.  | เมษ.  | พค.   | มิย.  | กค.   | สค.   | กย.   | ตค.   | พย.   | ธค.   | เฉลี่ย |
|------|-------|-------|-------|-------|-------|-------|-------|-------|-------|-------|-------|-------|--------|
| 2546 | 777   | 780   | 762   | 766   | 762   | 784   | 786   | 766   | 760   | 750   | 734   | 726   | 763    |
| 2547 | 753   | 787   | 882   | 916   | 933   | 926   | 924   | 995   | 975   | 985   | 1,001 | 1,037 | 926    |
| 2548 | 1,057 | 1,065 | 1,061 | 1,132 | 1,114 | 1,110 | 1,090 | 1,111 | 1,133 | 1,133 | 1,089 | 1,078 | 1,098  |
| 2549 | 1,081 | 1,108 | 1,108 | 1,095 | 1,096 | 1,123 | 1,143 | 1,131 | 1,124 | 1,095 | 1,066 | 1,057 | 1,102  |
| 2550 | 1,065 | 1,065 | 1,078 | 1,068 | 1,062 | 1,091 | 1,082 | 1,078 | 1,078 | 1,103 | 1,175 | 1,225 | 1,098  |
| 2551 | 1,248 | 1,523 | 1,870 | 2,751 | 2,799 | 2,354 | 2,344 | 2,162 | 2,205 | 1,892 | 1,759 | 1,783 | 2,058  |
| 2552 | 1,855 | 2,029 | 1,976 | 1,805 | 1,807 | 1,946 | 1,949 | 1,817 | 1,907 | 1,745 | 1,778 | 1,882 | 1,875  |
| 2553 | 1,865 | 1,779 | 1,573 | 1,364 | 1,352 | 1,375 | 1,390 | 1,481 | 1,510 | 1,468 | 1,506 | 1,488 | 1,513  |
| 2554 | 1,494 | 1,527 | 1,399 | 1,395 | 1,383 | 1,467 | 1,513 | 1,630 | 1,743 | 1,755 | 1,755 | 1,706 | 1,564  |
| 2555 | 1,557 | 1,612 | 1,722 | 1,751 | 1,831 | 1,804 | 1,700 | 1,762 | 1,740 | 1,719 | 1,681 | 1,619 | 1,708  |
| 2556 | 1,663 | 1,640 | 1,542 | 1,500 | 1,540 | 1,575 | 1,572 | 1,466 | 1,357 | 1,246 | 1,342 | 1,366 | 1,484  |
| 2557 | 1,389 | 1,405 | 1,244 | 1,224 | 1,219 | 1,264 | 1,294 | 1,288 | 1,269 | 1,263 | 1,235 | 1,241 | 1,278  |
| 2558 | 1,246 | 1,253 | 1,205 | 1,166 | 1,165 | 1,148 | 1,232 | 1,226 | 1,167 | 1,201 |       |       | 1,201  |

กองส่งเสริมการค้าสินค้าเกษตร 2

## ราคาขายส่งข้าวเหนียว 10% เมล็ดยาว ตลาดกรุงเทพมหานคร

PX007-2

หน่วย : บาท/100 กก.

| ปี   | มค.   | กพ.   | มีค.  | เมษ.  | พค.   | มิย.  | กค.   | สค.   | กย.   | ตค.   | พย.   | ธค.   | เฉลี่ย |
|------|-------|-------|-------|-------|-------|-------|-------|-------|-------|-------|-------|-------|--------|
| 2546 | 1,141 | 1,163 | 1,165 | 1,165 | 1,165 | 1,166 | 1,156 | 1,371 | 1,391 | 1,405 | 1,239 | 1,260 | 1,232  |
| 2547 | 1,305 | 1,279 | 1,265 | 1,265 | 1,244 | 1,235 | 1,235 | 1,224 | 1,127 | 1,098 | 1,135 | 1,120 | 1,211  |
| 2548 | 1,147 | 1,150 | 1,150 | 1,150 | 1,150 | 1,150 | 1,150 | 1,150 | 1,150 | 1,150 | 1,095 | 1,090 | 1,140  |
| 2549 | 1,247 | 1,264 | 1,270 | 1,286 | 1,340 | 1,399 | 1,688 | 1,741 | 1,837 | 1,961 | 2,044 | 2,010 | 1,591  |
| 2550 | 2,023 | 2,040 | 2,040 | 2,040 | 2,115 | 2,130 | 2,130 | 2,248 | 2,450 | 2,325 | 1,718 | 1,661 | 2,077  |
| 2551 | 1,488 | 1,526 | 1,655 | 2,141 | 1,761 | 1,594 | 1,503 | 1,444 | 1,405 | 1,364 | 1,298 | 1,325 | 1,542  |
| 2552 | 1,305 | 1,387 | 1,390 | 1,377 | 1,370 | 1,358 | 1,395 | 1,367 | 1,445 | 1,439 | 1,757 | 2,280 | 1,489  |
| 2553 | 2,205 | 2,069 | 1,966 | 2,119 | 2,361 | 2,335 | 2,813 | 2,955 | 2,955 | 2,955 | 2,994 | 2,573 | 2,525  |
| 2554 | 2,635 | 2,683 | 2,820 | 2,699 | 2,505 | 2,598 | 2,655 | 2,698 | 2,641 | 2,555 | 2,555 | 2,425 | 2,622  |
| 2555 | 2,429 | 2,376 | 2,312 | 2,273 | 2,355 | 2,313 | 2,205 | 2,245 | 2,267 | 2,203 | 2,170 | 2,200 | 2,279  |
| 2556 | 2,470 | 2,495 | 2,461 | 2,421 | 2,423 | 2,548 | 2,555 | 2,614 | 2,748 | 2,737 | 2,513 | 2,420 | 2,534  |
| 2557 | 2,515 | 2,581 | 2,507 | 2,358 | 2,068 | 2,093 | 2,105 | 2,105 | 2,130 | 2,078 | 1,980 | 2,077 | 2,216  |
| 2558 | 2,211 | 2,228 | 2,175 | 2,158 | 2,302 | 2,291 | 2,371 | 2,428 | 2,395 | 2,395 |       |       | 2,295  |

## ราคาขายส่งปลายข้าวเหนียว A-1 ตลาดกรุงเทพมหานคร

หน่วย : บาท/100 กก.

| ปี   | มค.   | กพ.   | มีค.  | เมษ.  | พค.   | มิย.  | กค.   | สค.   | กย.   | ตค.   | พย.   | ธค.   | เฉลี่ย |
|------|-------|-------|-------|-------|-------|-------|-------|-------|-------|-------|-------|-------|--------|
| 2546 | 857   | 858   | 845   | 845   | 845   | 817   | 821   | 863   | 904   | 846   | 848   | 865   | 851    |
| 2547 | 882   | 867   | 865   | 885   | 885   | 885   | 885   | 886   | 905   | 858   | 833   | 835   | 873    |
| 2548 | 844   | 845   | 865   | 915   | 868   | 865   | 865   | 875   | 875   | 875   | 875   | 905   | 873    |
| 2549 | 912   | 983   | 1,072 | 1,143 | 1,145 | 1,204 | 1,311 | 1,384 | 1,532 | 1,662 | 1,704 | 1,661 | 1,309  |
| 2550 | 1,640 | 1,640 | 1,629 | 1,590 | 1,590 | 1,590 | 1,557 | 1,585 | 1,399 | 1,231 | 1,266 | 1,250 | 1,497  |
| 2551 | 1,196 | 1,346 | 1,476 | 1,795 | 1,505 | 1,319 | 1,253 | 1,202 | 1,171 | 1,021 | 943   | 982   | 1,267  |
| 2552 | 985   | 1,091 | 1,103 | 1,085 | 1,055 | 1,055 | 1,063 | 1,102 | 1,191 | 1,235 | 1,403 | 1,603 | 1,164  |
| 2553 | 1,605 | 1,605 | 1,610 | 1,721 | 1,811 | 1,892 | 2,075 | 2,225 | 2,390 | 2,405 | 2,405 | 2,235 | 1,998  |
| 2554 | 2,205 | 2,205 | 2,205 | 2,196 | 2,096 | 2,172 | 2,219 | 2,231 | 2,292 | 2,231 | 2,255 | 2,088 | 2,200  |
| 2555 | 2,055 | 1,965 | 1,953 | 1,723 | 1,655 | 1,662 | 1,655 | 1,655 | 1,705 | 1,641 | 1,605 | 1,621 | 1,741  |
| 2556 | 1,681 | 1,715 | 1,745 | 1,745 | 1,745 | 1,738 | 1,703 | 1,655 | 1,703 | 1,700 | 1,572 | 1,511 | 1,684  |
| 2557 | 1,529 | 1,594 | 1,595 | 1,584 | 1,560 | 1,590 | 1,605 | 1,605 | 1,610 | 1,638 | 1,623 | 1,645 | 1,598  |
| 2558 | 1,645 | 1,641 | 1,645 | 1,658 | 1,705 | 1,720 | 1,768 | 1,795 | 1,812 | 1,850 |       |       | 1,724  |

กองส่งเสริมการค้าสินค้าเกษตร 2

## ราคาขายส่งข้าวสารหอมมะลิ 100% ชั้น 2 ในตลาดกรุงเทพมหานคร

PX007-3

หน่วย : บาท/100 กก.

| ปี   | มค.   | กพ.   | มีค.  | เมย.  | พค.   | มิย.  | กค.   | สค.   | กย.   | ตค.   | พย.   | ธค.   | เฉลี่ย |
|------|-------|-------|-------|-------|-------|-------|-------|-------|-------|-------|-------|-------|--------|
| 2546 | 1,359 | 1,440 | 1,686 | 1,811 | 1,837 | 1,862 | 1,855 | 1,972 | 2,074 | 1,888 | 1,865 | 1,675 | 1,777  |
| 2547 | 1,856 | 1,766 | 1,760 | 1,743 | 1,681 | 1,606 | 1,477 | 1,454 | 1,379 | 1,427 | 1,510 | 1,510 | 1,597  |
| 2548 | 1,512 | 1,540 | 1,540 | 1,540 | 1,523 | 1,471 | 1,460 | 1,502 | 1,501 | 1,500 | 1,468 | 1,465 | 1,502  |
| 2549 | 1,465 | 1,538 | 1,590 | 1,590 | 1,618 | 1,668 | 1,809 | 1,825 | 1,816 | 1,804 | 1,621 | 1,670 | 1,668  |
| 2550 | 1,782 | 1,790 | 1,790 | 1,780 | 1,746 | 1,747 | 1,750 | 1,750 | 1,750 | 1,765 | 1,855 | 1,955 | 1,788  |
| 2551 | 2,043 | 2,227 | 2,416 | 3,322 | 3,214 | 2,729 | 2,637 | 2,419 | 2,459 | 2,434 | 2,471 | 2,465 | 2,570  |
| 2552 | 2,505 | 2,676 | 2,727 | 2,705 | 2,680 | 2,773 | 2,952 | 3,042 | 3,144 | 3,197 | 2,775 | 3,100 | 2,856  |
| 2553 | 3,049 | 2,988 | 2,931 | 2,899 | 2,849 | 2,741 | 2,859 | 2,904 | 3,040 | 2,940 | 2,793 | 2,698 | 2,891  |
| 2554 | 2,646 | 2,580 | 2,522 | 2,516 | 2,590 | 2,687 | 2,859 | 2,894 | 3,035 | 3,054 | 3,146 | 2,948 | 2,790  |
| 2555 | 2,916 | 2,931 | 2,925 | 2,829 | 2,954 | 3,052 | 3,000 | 3,118 | 3,230 | 3,190 | 3,029 | 3,033 | 3,017  |
| 2556 | 3,237 | 3,292 | 3,238 | 3,245 | 3,257 | 3,295 | 3,293 | 3,289 | 3,354 | 3,355 | 3,355 | 3,238 | 3,287  |
| 2557 | 3,121 | 3,007 | 2,899 | 2,870 | 2,870 | 2,928 | 3,035 | 3,053 | 3,125 | 3,135 | 2,717 | 2,804 | 2,964  |
| 2558 | 2,899 | 2,925 | 2,805 | 2,734 | 2,714 | 2,643 | 2,750 | 2,787 | 2,716 | 2,702 |       |       | 2,768  |

## ราคาขายส่งปลายข้าวสารหอมมะลิในตลาดกรุงเทพมหานคร

หน่วย : บาท/100 กก.

| ปี   | มค.   | กพ.   | มีค.  | เมย.  | พค.   | มิย.  | กค.   | สค.   | กย.   | ตค.   | พย.   | ธค.   | เฉลี่ย |
|------|-------|-------|-------|-------|-------|-------|-------|-------|-------|-------|-------|-------|--------|
| 2546 | 636   | 650   | 628   | 605   | 614   | 639   | 642   | 673   | 705   | 704   | 678   | 728   | 659    |
| 2547 | 828   | 953   | 1,001 | 1,037 | 1,067 | 995   | 950   | 963   | 850   | 833   | 894   | 887   | 938    |
| 2548 | 913   | 909   | 881   | 875   | 868   | 846   | 850   | 907   | 899   | 898   | 869   | 823   | 878    |
| 2549 | 800   | 833   | 839   | 828   | 813   | 848   | 869   | 870   | 886   | 866   | 834   | 856   | 845    |
| 2550 | 895   | 930   | 925   | 958   | 955   | 993   | 996   | 1,008 | 1,027 | 1,034 | 1,116 | 1,201 | 1,003  |
| 2551 | 1,263 | 1,442 | 1,635 | 2,298 | 2,055 | 1,688 | 1,700 | 1,593 | 1,767 | 1,795 | 1,388 | 1,192 | 1,651  |
| 2552 | 1,305 | 1,528 | 1,647 | 1,633 | 1,584 | 1,610 | 1,605 | 1,488 | 1,250 | 1,132 | 1,272 | 1,403 | 1,455  |
| 2553 | 1,363 | 1,330 | 1,176 | 1,127 | 1,025 | 1,026 | 1,069 | 1,158 | 1,251 | 1,214 | 1,207 | 1,189 | 1,178  |
| 2554 | 1,159 | 1,187 | 1,152 | 1,197 | 1,261 | 1,314 | 1,352 | 1,437 | 1,508 | 1,495 | 1,595 | 1,611 | 1,356  |
| 2555 | 1,616 | 1,680 | 1,704 | 1,757 | 1,812 | 1,805 | 1,680 | 1,655 | 1,696 | 1,642 | 1,592 | 1,576 | 1,685  |
| 2556 | 1,599 | 1,625 | 1,616 | 1,608 | 1,591 | 1,592 | 1,603 | 1,555 | 1,555 | 1,555 | 1,153 | 1,095 | 1,512  |
| 2557 | 1,045 | 1,096 | 1,085 | 1,027 | 1,015 | 1,026 | 1,066 | 1,092 | 1,075 | 1,083 | 1,038 | 1,048 | 1,058  |
| 2558 | 1,045 | 1,023 | 1,025 | 1,022 | 1,015 | 1,036 | 1,096 | 1,169 | 1,167 | 1,156 |       |       | 1,075  |

กองส่งเสริมการค้าสินค้าเกษตร 2

## ราคาขายส่งข้าวหอมปทุมธานี ตลาดกรุงเทพมหานคร

PX009 หน่วย : บาท/100 กก.

| ปี   | มค.   | กพ.   | มีค.  | เมย.  | พค.   | มิย.  | กค.   | สค.   | กย.   | ตค.   | พย.   | ธค.   | เฉลี่ย |
|------|-------|-------|-------|-------|-------|-------|-------|-------|-------|-------|-------|-------|--------|
| 2547 | -     | -     | -     | -     | 1,111 | 990   | 971   | 1,000 | 1,162 | 1,117 | 1,150 | 1,150 | 1,081  |
| 2548 | 1,150 | 1,150 | 1,150 | 1,150 | 1,150 | 1,150 | 1,150 | 1,180 | 1,190 | 1,190 | 1,190 | 1,190 | 1,166  |
| 2549 | 1,209 | 1,234 | 1,290 | 1,290 | 1,290 | 1,388 | 1,481 | 1,490 | 1,490 | 1,487 | 1,351 | 1,290 | 1,358  |
| 2550 | 1,373 | 1,390 | 1,368 | 1,290 | 1,284 | 1,280 | 1,280 | 1,186 | 1,170 | 1,183 | 1,321 | 1,388 | 1,293  |
| 2551 | 1,484 | 1,749 | 2,393 | 2,911 | 2,754 | 2,455 | 2,320 | 2,202 | 2,328 | 2,231 | 2,105 | 2,159 | 2,258  |
| 2552 | 2,205 | 2,413 | 2,393 | 2,258 | 2,364 | 2,435 | 2,494 | 2,230 | 2,185 | 1,988 | 2,291 | 2,590 | 2,321  |
| 2553 | 2,545 | 2,447 | 2,156 | 2,044 | 2,093 | 2,103 | 2,238 | 2,228 | 2,333 | 2,327 | 2,456 | 2,246 | 2,268  |
| 2554 | 2,215 | 2,213 | 1,989 | 1,851 | 1,796 | 2,031 | 2,076 | 2,210 | 2,520 | 2,724 | 2,728 | 2,621 | 2,248  |
| 2555 | 2,555 | 2,609 | 2,695 | 2,616 | 2,664 | 2,705 | 2,737 | 2,778 | 2,837 | 2,760 | 2,640 | 2,599 | 2,683  |
| 2556 | 2,803 | 2,889 | 2,779 | 2,745 | 2,717 | 2,706 | 2,662 | 2,623 | 2,451 | 2,314 | 2,160 | 2,118 | 2,581  |
| 2557 | 2,121 | 2,145 | 2,035 | 1,747 | 1,672 | 1,731 | 1,815 | 1,774 | 1,689 | 1,665 | 1,638 | 1,672 | 1,809  |
| 2558 | 1,887 | 2,027 | 2,011 | 2,027 | 2,083 | 2,195 | 2,292 | 2,336 | 2,194 | 2,154 |       |       | 2,121  |

## ราคาขายส่งปลายข้าวหอมปทุมธานี ตลาดกรุงเทพมหานคร

หน่วย : บาท/100 กก.

| ปี   | มค.   | กพ.   | มีค.  | เมย.  | พค.   | มิย.  | กค.   | สค.   | กย.   | ตค.   | พย.   | ธค.   | เฉลี่ย |
|------|-------|-------|-------|-------|-------|-------|-------|-------|-------|-------|-------|-------|--------|
| 2547 | -     | -     | -     | -     | 901   | 880   | 821   | 840   | 806   | 798   | 844   | 862   | 844    |
| 2548 | 882   | 893   | 851   | 845   | 843   | 823   | 820   | 847   | 848   | 848   | 836   | 815   | 846    |
| 2549 | 789   | 800   | 817   | 811   | 792   | 809   | 818   | 818   | 826   | 825   | 782   | 793   | 807    |
| 2550 | 844   | 891   | 918   | 898   | 886   | 909   | 915   | 928   | 952   | 976   | 1,063 | 1,133 | 943    |
| 2551 | 1,202 | 1,392 | 1,594 | 2,232 | 1,961 | 1,623 | 1,642 | 1,429 | 1,589 | 1,560 | 1,119 | 1,055 | 1,533  |
| 2552 | 1,155 | 1,366 | 1,554 | 1,478 | 1,406 | 1,450 | 1,443 | 1,275 | 1,055 | 959   | 1,124 | 1,271 | 1,295  |
| 2553 | 1,293 | 1,265 | 1,107 | 1,024 | 964   | 957   | 1,011 | 1,093 | 1,166 | 1,181 | 1,145 | 1,142 | 1,112  |
| 2554 | 1,127 | 1,178 | 1,135 | 1,144 | 1,205 | 1,249 | 1,299 | 1,364 | 1,455 | 1,440 | 1,594 | 1,612 | 1,317  |
| 2555 | 1,609 | 1,653 | 1,665 | 1,708 | 1,755 | 1,755 | 1,620 | 1,645 | 1,658 | 1,630 | 1,564 | 1,540 | 1,650  |
| 2556 | 1,564 | 1,600 | 1,565 | 1,540 | 1,540 | 1,545 | 1,555 | 1,545 | 1,430 | 1,406 | 1,080 | 1,055 | 1,452  |
| 2557 | 955   | 1,051 | 1,044 | 957   | 910   | 928   | 972   | 995   | 973   | 1,020 | 993   | 1,007 | 984    |
| 2558 | 1,004 | 996   | 990   | 982   | 987   | 1,001 | 1,028 | 1,046 | 1,080 | 1,095 |       |       | 1,021  |

## ราคาข้าวเปลือกหอมปทุมธานี ที่โรงสีรับซื้อในส่วนภูมิภาค

หน่วย : บาท/ตัน

| ปี   | มค.    | กพ.    | มีค.   | เมย.   | พค.    | มิย.   | กค.    | สค.    | กย.    | ตค.    | พย.    | ธค.    | เฉลี่ย |
|------|--------|--------|--------|--------|--------|--------|--------|--------|--------|--------|--------|--------|--------|
| 2547 | -      | -      | -      | -      | -      | -      | -      | -      | 5,810  | 5,968  | 6,220  | 6,221  | 6,055  |
| 2548 | 6,417  | 6,541  | 6,485  | 6,500  | 6,500  | 6,547  | 6,550  | 6,600  | 6,600  | 6,626  | 6,700  | 6,700  | 6,564  |
| 2549 | 6,700  | 6,880  | 6,800  | 6,750  | 6,750  | 6,780  | 6,845  | 7,159  | 7,050  | 6,686  | 6,532  | 6,521  | 6,788  |
| 2550 | 7,026  | 7,400  | 7,386  | 7,011  | 6,617  | 6,624  | 6,600  | 6,600  | 6,600  | 6,616  | 6,991  | 7,447  | 6,910  |
| 2551 | 7,582  | 9,032  | 11,587 | 14,450 | 13,766 | 10,902 | 12,650 | 11,925 | 12,118 | 11,514 | 9,743  | 9,725  | 11,250 |
| 2552 | 10,980 | 11,224 | 11,695 | 10,683 | 10,450 | 11,123 | 12,477 | 10,320 | 9,764  | 8,929  | 9,884  | 11,955 | 10,790 |
| 2553 | 11,850 | 11,330 | 10,400 | 9,612  | 9,765  | 9,940  | 10,868 | 10,524 | 11,385 | 11,392 | 12,003 | 11,097 | 10,847 |
| 2554 | 10,639 | 10,974 | 10,015 | 9,232  | 9,149  | 10,110 | 10,992 | 11,109 | 11,842 | 12,830 | 13,044 | 12,813 | 11,062 |
| 2555 | 12,125 | 12,318 | 12,495 | 12,771 | 12,790 | 12,800 | 12,488 | 12,801 | 13,316 | 12,998 | 12,786 | 12,925 | 12,718 |
| 2556 | 13,106 | 13,620 | 13,700 | 13,705 | 14,150 | 14,134 | 13,838 | 13,765 | 12,349 | 11,285 | 10,368 | 9,913  | 12,828 |
| 2557 | 9,901  | 9,850  | 9,555  | 8,883  | 8,479  | 8,454  | 8,751  | 8,751  | 8,947  | 8,909  | 8,374  | 8,807  | 8,972  |
| 2558 | 9,358  | 9,733  | 9,933  | 9,985  | 10,090 | 10,600 | 11,667 | 12,726 | 11,181 | 10,629 |        |        | 10,590 |



| ปี   | มค.    | กพ.    | มีค.   | เมย.   | พค.    | มิย.   | กค.    | สค.    | กย.    | ตค.    | พย.    | ธค.    | เฉลี่ย |
|------|--------|--------|--------|--------|--------|--------|--------|--------|--------|--------|--------|--------|--------|
| 2542 | 6,164  | 5,859  | 5,465  | 4,696  | 4,777  | 5,170  | 5,201  | 5,159  | 4,888  | 4,510  | 4,915  | 4,723  | 5,127  |
| 2543 | 4,837  | 4,967  | 4,799  | 4,472  | 4,367  | 4,398  | 4,230  | 4,336  | 3,900  | 4,218  | 4,715  | 4,341  | 4,465  |
| 2544 | 4,368  | 4,409  | 4,339  | 4,050  | 4,140  | 4,305  | 4,380  | 4,179  | 4,314  | 4,298  | 4,389  | 4,421  | 4,299  |
| 2545 | 4,514  | 4,706  | 4,650  | 4,650  | 4,728  | 4,793  | 4,621  | 4,525  | 4,538  | 4,728  | 4,688  | 4,588  | 4,644  |
| 2546 | 4,663  | 4,698  | 4,700  | 4,513  | 4,568  | 4,710  | 4,795  | 4,646  | 4,678  | 4,603  | 4,434  | 4,468  | 4,623  |
| 2547 | 4,704  | 4,795  | 5,057  | 5,193  | 5,284  | 5,312  | 5,447  | 5,834  | 5,841  | 5,913  | 5,932  | 6,068  | 5,448  |
| 2548 | 6,190  | 6,286  | 6,355  | 6,682  | 6,688  | 6,679  | 6,613  | 6,582  | 6,764  | 6,863  | 6,800  | 6,788  | 6,608  |
| 2549 | 6,788  | 6,788  | 6,788  | 6,663  | 6,663  | 6,663  | 6,667  | 6,705  | 6,372  | 5,803  | 5,987  | 6,125  | 6,501  |
| 2550 | 6,268  | 6,320  | 6,137  | 6,268  | 6,230  | 6,192  | 6,200  | 6,200  | 6,190  | 6,156  | 6,538  | 6,746  | 6,287  |
| 2551 | 6,805  | 8,066  | 10,478 | 13,445 | 13,297 | 12,422 | 12,470 | 12,088 | 11,907 | 11,215 | 9,325  | 9,445  | 10,914 |
| 2552 | 10,014 | 10,500 | 9,874  | 9,885  | 9,906  | 9,935  | 10,144 | 9,770  | 9,366  | 8,323  | 8,904  | 10,224 | 9,737  |
| 2553 | 9,931  | 9,743  | 8,793  | 7,641  | 7,823  | 7,925  | 8,045  | 8,273  | 8,330  | 8,185  | 8,800  | 8,810  | 8,525  |
| 2554 | 8,568  | 8,611  | 8,358  | 8,007  | 8,045  | 8,300  | 8,942  | 9,402  | 9,957  | 10,150 | 10,331 | 10,237 | 9,076  |
| 2555 | 9,905  | 10,016 | 9,476  | 10,037 | 10,824 | 11,125 | 10,768 | 10,657 | 11,042 | 10,747 | 10,934 | 10,956 | 10,541 |
| 2556 | 10,560 | 10,728 | 10,275 | 10,075 | 10,480 | 10,525 | 10,495 | 10,244 | 9,390  | 9,080  | 8,662  | 8,359  | 9,906  |
| 2557 | 8,255  | 7,891  | 7,889  | 7,399  | 7,225  | 7,199  | 7,237  | 7,524  | 7,861  | 8,098  | 7,960  | 7,900  | 7,703  |
| 2558 | 7,970  | 8,000  | 7,905  | 7,741  | 7,750  | 7,715  | 8,089  | 8,224  | 7,934  | 7,894  |        |        | 7,922  |

## มันสำปะหลัง

| 1. ผลผลิต                          | ปี 52/53 | ปี 53/54 | ปี 54/55 | ปี 55/56 | ปี 56/57 | ปี 57/58 | ปี 58/59 |
|------------------------------------|----------|----------|----------|----------|----------|----------|----------|
| (ล้านตันหัวมันสด)                  |          |          |          |          |          |          |          |
| ผลผลิตของไทย                       | 22.01    | 21.86    | 26.60    | 28.28    | 30.02    | 30.91    | 31.04    |
| พื้นที่เก็บเกี่ยว (ล้านไร่)        | 7.30     | 7.09     | 7.91     | 8.66     | 8.43     | 8.59     | 8.71     |
| 2. ต้นทุนการผลิตหัวมันสด (บาท/กก.) | 1.62     | 1.68     | 1.73     | 1.81     | 1.87     | 1.88     | 1.90     |
| 3. ราคา (บาท/กก.)                  | ปี52/53  | ปี53/54  | ปี54/55  | ปี55/56  | ปี56/57  | ก.ย.58   | ต.ค.58   |
| หัวมันสดคละเกษตรกรรายได้           | 2.07     | 2.48     | 2.00     | 2.15     | 2.07     | 2.31     | 2.09     |
| หัวมันสดซื้อแป้ง 25% จ.นครราชสีมา  | 2.46     | 2.92     | 2.43     | 2.40     | 2.08     | 2.50     | 2.45     |
| มันเส้น FOB (US\$/ตัน)             | 187.01   | 256.65   | 238.48   | 235.38   | 7.37     | 225.00   | 217.86   |
| แป้งมัน FOB (US\$/ตัน)             | 444.62   | 519.20   | 436.46   | 470.99   | 13.73    | 426.93   | 415.48   |
| 4. การส่งออก (ล้านตันผลิตภัณฑ์)    | ปี51/52  | ปี52/53  | ปี53/54  | ปี54/55  | ปี55/56  | ปี56/57  | ปี57/58  |
| มันเส้น                            | 3.95     | 4.11     | 3.22     | 4.313    | 4.611    | 7.376    | 7.414    |
| มันอัดเม็ด                         | 0.33     | 0.16     | 0.03     | 0.037    | 0.118    | 0.012    | 0.041    |
| แป้งดิบ                            | 1.80     | 1.74     | 1.58     | 2.227    | 2.210    | 3.290    | 3.020    |
| แป้งแปรรูป                         | 0.62     | 0.63     | 0.86     | 0.736    | 0.838    | 0.958    | 0.874    |
| ผลิตภัณฑ์มันสำปะหลังอื่นๆ          | 0.46     | 0.56     | 0.40     | 0.647    | 0.550    | 0.517    | 0.696    |
| รวม                                | 7.16     | 7.20     | 6.10     | 7.961    | 9.020    | 12.154   | 12.045   |

### 5. สถานการณ์ปี 2558/59

#### 5.1 ในประเทศ

สำนักงานเศรษฐกิจการเกษตร (สศก.) ประมาณการผลผลิตปี 2558/59 อยู่ที่ 31.04 ล้านตัน ลดลงจากปีผ่านมามีผลผลิตประมาณ 31.10 ล้านตัน หรือคิดเป็นร้อยละ 0.19 ต้นทุนการผลิต กก.ละ 1.90 บาท เพิ่มขึ้นจากปีที่ผ่านมาที่มีต้นทุน กก.ละ 1.88 บาท หรือคิดเป็นร้อยละ 1.06 โดยแหล่งเพาะปลูกมันสำปะหลังที่สำคัญของไทยอยู่ที่จังหวัดนครราชสีมา (17.88%) กำแพงเพชร (8.22%) กาญจนบุรี (5.32%) ชัยภูมิ (5.28%) อุบลราชธานี (4.48%) สระแก้ว (4.28%) ซึ่งผลผลิตจาก 6 จังหวัดดังกล่าวจะมีประมาณ 14.11 ล้านตัน คิดเป็นร้อยละ 45.46 ของผลผลิตรวมทั้งประเทศ

สำหรับฤดูการเก็บเกี่ยวมันสำปะหลังปกติจะเริ่มออกสู่ตลาดตั้งแต่เดือนตุลาคมและจะ เก็บเกี่ยวมากในช่วงเดือนธันวาคม-มีนาคม ประมาณร้อยละ 70 ของผลผลิตทั้งประเทศ แต่ในปี 2558 เกษตรกรประสบปัญหาภาวะฝนทิ้งช่วง ส่งผลให้ผลผลิตได้รับความเสียหายเกษตรกรต้องไถต้นมันสำปะหลังทิ้งและปลูกชดเชยทำให้การเก็บเกี่ยวผลผลิตเลื่อนระยะเวลาออกไป โดยจะออกสู่ตลาดมากในช่วงเดือนมกราคม – เมษายน 2559 ประมาณ 21.23 ล้านตัน คิดเป็นร้อยละ 68.33 ของผลผลิตรวม

ข้อมูลการสำรวจภาวะการผลิตและการค้ามันสำปะหลังฤดูการผลิต ปี 2558/59 ของสมาคมการค้ามันสำปะหลัง 4 สมาคม ร่วมกับหน่วยงานภาครัฐที่เกี่ยวข้องคาดว่าปริมาณความต้องการใช้มันสำปะหลังจะใกล้เคียงกับปีก่อนที่มีความต้องการใช้ประมาณ 43.45 ล้านตัน (ข้อมูลปี 2557/58 สัดส่วนการใช้มันเส้น/มันอัดเม็ด ประมาณร้อยละ 43 แป้งมันร้อยละ 52 และเอทานอลร้อยละ 5) ซึ่งผลผลิตมันสำปะหลังในประเทศไม่เพียงพอต่อความต้องการใช้ของผู้ประกอบการ

ปัจจุบัน (ต.ค.58) ราคาหัวมันสด (ซื้อแป้ง 25%) ที่เกษตรกรจำหน่ายได้ จ.นครราชสีมา อยู่ที่ กก.ละ 2.45 บาท

## 5.2 ต่างประเทศ

การส่งออกผลิตภัณฑ์มันเส้นของไทย เดือน ม.ค.-ก.ย.58 มันเส้น 5.72 ล้านตัน มูลค่า 40,440.62 ล้านบาท เพิ่มขึ้นจากช่วงเดียวกันของปี 57 (ม.ค.-ก.ย.57) ร้อยละ 12.52 มันอัดเม็ด 35,078.76 ตัน มูลค่า 264.99 ล้านบาท เพิ่มขึ้นจากช่วงเดียวกันของปี 57 (ม.ค.-ก.ย.57) ร้อยละ 266.01 แป้งมัน 2.83 ล้านตัน มูลค่า 45,906.54 ล้านบาท ลดลงจากช่วงเดียวกันของปี 57 (ม.ค.-ก.ย.57) ร้อยละ 0.59

ด้านราคาส่งออก มันเส้น ราคาจำหน่าย F.O.B. เฉลี่ยเดือน ต.ค.58 ตันละ 217.86 เหรียญสหรัฐ ลดลงจากเดือนก่อนร้อยละ 3.17 แป้งมัน ราคา F.O.B. เฉลี่ยเดือน ต.ค.58 ตันละ 415.48 เหรียญสหรัฐ ลดลงจากเดือนก่อนร้อยละ 2.76

## 6. การแต่งตั้งคณะกรรมการในคณะกรรมการนโยบายและบริหารจัดการตลาดมันสำปะหลัง (นบมส.)

6.1 คณะที่ปรึกษาคณะกรรมการนโยบายและบริหารจัดการมันสำปะหลัง โดยมีผู้แทนสมาคมการผลิต การค้ามันเส้น/แป้งมัน/เอทานอล และผู้แทนเกษตรกรผู้ปลูกมันสำปะหลัง ร่วมเป็นคณะที่ปรึกษาเพื่อทำหน้าที่เสนอความเห็น ข้อเสนอแนะแนวทางการกำหนดยุทธศาสตร์และการบริหารจัดการตลาดมันสำปะหลังปี 2557/58 ต่อคณะกรรมการนโยบายและบริหารจัดการมันสำปะหลัง

6.2 คณะอนุกรรมการตรวจสอบข้อเท็จจริงกรณี อคส. ออกหลักฐานหนังสือรับรองการหักภาษี ที่จ่ายล่าช้าตามโครงการแทรกแซงตลาดมันสำปะหลังปี 2554/55 และปี 2555/56 โดยมีอธิบดีกรมการค้าภายใน เป็นประธานอนุกรรมการ และรองอธิบดีกรมการค้าภายใน (ที่กำกับดูแลกองส่งเสริมการค้าสินค้าเกษตร 2) เป็นอนุกรรมการและเลขานุการ เพื่อทำหน้าที่พิจารณาตรวจสอบข้อเท็จจริงเกี่ยวกับการออกใบรับรองภาษีหัก ที่จ่ายล่าช้าในโครงการแทรกแซงตลาดมันสำปะหลังปี 2554/55 และปี 2555/56

6.3 คณะอนุกรรมการกำกับดูแลการดำเนินการบริหารจัดการตลาดมันสำปะหลัง โดยมีรองอธิบดี กรมการค้าภายใน (ที่กำกับดูแลกองส่งเสริมการค้าสินค้าเกษตร 2) เป็นประธานอนุกรรมการ และผู้อำนวยการ กองส่งเสริมการค้าสินค้าเกษตร 2 เป็นอนุกรรมการและเลขานุการ เพื่อทำหน้าที่พิจารณา กำหนดหลักเกณฑ์ วิธีการ และเงื่อนไขต่างๆ ในการดำเนินการตามแนวทางบริหารจัดการตลาดมันสำปะหลัง

6.4 คณะอนุกรรมการกำกับดูแลการดำเนินการบริหารจัดการตลาดมันสำปะหลัง ระดับจังหวัด โดยมีผู้ว่าราชการจังหวัด เป็นประธานอนุกรรมการ และการค้าภายในจังหวัด เป็นอนุกรรมการและเลขานุการ เพื่อทำหน้าที่ติดตามกำกับดูแล แก้ไขปัญหาและบริหารจัดการมันสำปะหลังทั้งด้านการผลิตและการตลาด มันสำปะหลังในจังหวัด

6.5 คณะทำงานระบายผลิตภัณฑ์มันสำปะหลังคงเหลือในสต็อกของรัฐบาล โดยมีรองอธิบดีกรมการค้า ต่างประเทศ (ที่กำกับดูแลกองบริหารการค้าสินค้าทั่วไป) เป็นประธานคณะทำงาน และผู้อำนวยการกองบริหาร การค้าสินค้าทั่วไป เป็นคณะทำงานและเลขานุการ เพื่อทำหน้าที่พิจารณาหลักเกณฑ์ แนวทาง และเงื่อนไข การระบายและจำหน่ายผลิตภัณฑ์มันสำปะหลังตามโครงการของรัฐ

## 7. แนวทางการบริหารจัดการตลาดมันสำปะหลัง ปี 2558/59

มติคณะกรรมการนโยบายและบริหารจัดการมันสำปะหลัง (นบมส.) เมื่อวันที่ 19 ตุลาคม 2558 เห็นชอบแนวทางการบริหารจัดการตลาดมันสำปะหลัง ปี 2558/59 โดยใช้เงินกู้จาก ธ.ก.ส. ตามที่กระทรวงเกษตร และสหกรณ์ และธนาคารเพื่อการเกษตรและสหกรณ์การเกษตรเสนอจำนวน 3 โครงการ วงเงินกู้ 10,850 ล้านบาท และวงเงินจ่ายขาดรวม 374.75 ล้านบาท (แยกเป็นเงินชดเชยดอกเบี้ย 369.75 และค่าบริการจัดการแต่ละโครงการ รวม 5 ล้านบาท) ดังนี้

7.1 โครงการเพิ่มประสิทธิภาพการเพาะปลูกมันสำปะหลังในระบบน้ำหยด ปี 2558/59 เพื่อช่วยเหลือเกษตรกรในการลดต้นทุนและเพิ่มผลผลิต เป้าหมายเกษตรกรรายย่อยผู้ปลูกมันสำปะหลัง 20,000 ราย กู้เงินจาก ธ.ก.ส. วงเงินกู้รายละไม่เกิน 230,000 บาท รัฐชดเชยดอกเบี้ยอัตราร้อยละ 3 ต่อปี ระยะเวลา 24 เดือน กำหนดชำระคืนไม่เกิน 5 ปี วงเงินสินเชื่อจำนวน 4,600 ล้านบาท วงเงินชดเชยดอกเบี้ย 276 ล้านบาท

7.2 โครงการชะลอการเก็บเกี่ยวมันสำปะหลัง ปี 2558/59 เพื่อให้เกษตรกรมีเงินทุนใช้จ่ายในครัวเรือนในช่วงชะลอชุดหัวมันสำปะหลังและลดปริมาณผลผลิตที่ออกสู่ตลาด เป้าหมายเกษตรกรรายย่อยผู้ปลูกมันสำปะหลัง 100,000 ราย กู้เงินจาก ธ.ก.ส. วงเงินกู้รายละไม่เกิน 50,000 บาท รัฐชดเชยดอกเบี้ยอัตราร้อยละ 3 ต่อปี ระยะเวลา 6 เดือน กำหนดชำระคืนไม่เกิน 6 เดือน วงเงินสินเชื่อจำนวน 5,000 ล้านบาท วงเงินชดเชยดอกเบี้ย 75 ล้านบาท โดยให้เป็นเงินกู้เพิ่มเติมแยกจากวงเงินกู้เดิมที่เกษตรกรมีอยู่กับ ธ.ก.ส.

7.3 โครงการสนับสนุนสินเชื่อเพื่อรวบรวมและสร้างมูลค่าเพิ่มมันสำปะหลัง ปี 2558/59 เพื่อสร้างความเข้มแข็งและเพิ่มสภาพคล่องให้กับสหกรณ์การเกษตร สถาบันเกษตรกร ในการรวบรวมรับซื้อหัวมันสดและแปรรูป เป้าหมายสหกรณ์ภาคการเกษตร กลุ่มเกษตรกร และกลุ่มวิสาหกิจชุมชนที่ประกอบธุรกิจเกี่ยวกับมันสำปะหลังที่เข้าร่วมโครงการกู้เงินจาก ธ.ก.ส. เพื่อรวบรวมหรือรับซื้อมันสำปะหลังสดจากสมาชิกหรือเกษตรกร ปริมาณ 500,000 ตัน เพื่อจำหน่ายหรือนำมาแปรรูป และรัฐชดเชยดอกเบี้ยอัตราร้อยละ 3 ต่อปี ระยะเวลาชดเชย 6 เดือน วงเงินสินเชื่อจำนวน 1,250 ล้านบาท วงเงินชดเชยดอกเบี้ย 18.75 ล้านบาท

ทั้งนี้ อยู่ระหว่างกระทรวงเกษตรและสหกรณ์ในฐานะหน่วยงานที่รับผิดชอบด้านการผลิตนำเสนอคณะรัฐมนตรีเพื่อพิจารณาต่อไป

## 8. ผลการดำเนินการ ณ วันที่ 9 พฤศจิกายน 2558

8.1 มาตรการชดเชยดอกเบี้ยเพื่อชะลอการเก็บเกี่ยว ธ.ก.ส. ในฐานะหน่วยงานหลักในการให้สินเชื่อและชดเชยดอกเบี้ยให้เกษตรกรตามมาตรการฯ ได้ดำเนินการจ่ายเงินกู้ให้เกษตรกร รวม 480 สัญญา จำนวน 18.67 ล้านบาท

8.2 มาตรการเสริมสภาพคล่องทางการค้า คณะอนุกรรมการกำกับดูแลการบริหารจัดการตลาดมันสำปะหลัง ระดับจังหวัด ได้ดำเนินการพิจารณารับสมัครสหกรณ์การเกษตร วิสาหกิจชุมชน ผู้ประกอบการค้าและแปรรูปมันสำปะหลังที่ประสงค์เข้าร่วมมาตรการฯ โดยมีผู้สมัครเข้าร่วมมาตรการฯ จำนวน 67 ราย และได้รับการพิจารณาจากคณะอนุกรรมการฯ ให้เข้าร่วมมาตรการฯ และให้ได้รับการชดเชยดอกเบี้ย จำนวน 51 ราย วงเงินกู้ที่จะได้รับการชดเชย 868.75 ล้านบาท

8.3 มาตรการเพิ่มประสิทธิภาพการเพาะปลูกในระบบน้ำหยด ธ.ก.ส. ในฐานะหน่วยงานหลักในการให้สินเชื่อและชดเชยดอกเบี้ยให้เกษตรกรตามมาตรการฯ ได้ดำเนินการจ่ายเงินกู้ให้เกษตรกร รวม 2,357 สัญญา จำนวน 277.92 ล้านบาท

8.4 มาตรการยกระดับมาตรฐานการแปรรูปผลิตภัณฑ์มันสำปะหลัง คณะอนุกรรมการกำกับดูแลการบริหารจัดการตลาดมันสำปะหลัง ระดับจังหวัด ได้ดำเนินการพิจารณารับสมัครสหกรณ์การเกษตร วิสาหกิจชุมชน ผู้ประกอบการค้าและแปรรูปมันสำปะหลังที่ประสงค์เข้าร่วมมาตรการฯ โดยมีผู้สมัครเข้าร่วมมาตรการฯ จำนวน 29 ราย

ราคามันสำปะหลังและผลิตภัณฑ์

|                                                                | ต.ค.  | พ.ย.  | ธ.ค.  | ม.ค.  | ก.พ.  | มี.ค. | เม.ย. | พ.ค.  | มิ.ย. | ก.ค.  | ส.ค.  | ก.ย.  | เฉลี่ย |
|----------------------------------------------------------------|-------|-------|-------|-------|-------|-------|-------|-------|-------|-------|-------|-------|--------|
| <b>1. ราคาหัวมันสดเกษตรกรขายได้ : สำนักงานเศรษฐกิจการเกษตร</b> |       |       |       |       |       |       |       |       |       |       |       |       |        |
| 2552/53                                                        | 1.24  | 1.45  | 1.79  | 1.93  | 1.78  | 1.88  | 2.10  | 2.16  | 2.28  | 2.61  | 2.95  | 2.55  | 2.06   |
| 2553/54                                                        | 2.40  | 2.57  | 2.73  | 2.82  | 2.96  | 2.93  | 2.77  | 2.55  | 2.20  | 2.02  | 2.00  | 1.92  | 2.49   |
| 2554/55                                                        | 1.73  | 2.22  | 2.45  | 2.25  | 1.88  | 1.75  | 1.80  | 1.89  | 1.97  | 1.90  | 2.07  | 2.21  | 2.01   |
| 2555/56                                                        | 2.10  | 2.25  | 2.12  | 2.01  | 2.04  | 2.19  | 2.25  | 2.22  | 2.20  | 2.14  | 2.16  | 2.13  | 2.15   |
| 2556/57                                                        | 1.96  | 2.09  | 2.17  | 2.13  | 2.26  | 2.21  | 2.21  | 2.15  | 1.98  | 1.83  | 1.87  | 2.00  | 2.07   |
| 2557/58                                                        | 2.04  | 2.24  | 2.31  | 2.28  | 2.15  | 2.18  | 2.16  | 2.12  | 2.18  | 2.18  | 2.28  | 2.31  | 2.20   |
| 2558/59                                                        | 2.08  |       |       |       |       |       |       |       |       |       |       |       |        |
| <b>2. ราคาหัวมันสดเชื้อมีแป้ง 25% จ.นครราชสีมา</b>             |       |       |       |       |       |       |       |       |       |       |       |       |        |
| 2552/53                                                        | 1.54  | 1.75  | 1.95  | 1.97  | 1.96  | 2.29  | 2.60  | 2.73  | 2.96  | 3.35  | 3.38  | 3.11  | 2.47   |
| 2553/54                                                        | 2.98  | 3.12  | 3.10  | 3.14  | 3.26  | 3.29  | 3.20  | 2.96  | 2.70  | 2.59  | 2.42  | 2.23  | 2.92   |
| 2554/55                                                        | 2.38  | 2.76  | 2.65  | 2.38  | 2.30  | 2.30  | 2.32  | 2.36  | 2.53  | 2.41  | 2.40  | 2.40  | 2.43   |
| 2555/56                                                        | 2.45  | 2.48  | 2.30  | 2.18  | 2.14  | 2.16  | 2.47  | 2.52  | 2.52  | 2.52  | 2.51  | 2.47  | 2.39   |
| 2556/57                                                        | 2.38  | 2.38  | 2.27  | 2.11  | 2.25  | 2.36  | 2.39  | 2.29  | 2.25  | 2.15  | 2.21  | 2.33  | 2.28   |
| 2557/58                                                        | 2.39  | 2.50  | 2.54  | 2.32  | 2.23  | 2.25  | 2.36  | 2.44  | 2.40  | 2.40  | 2.49  | 2.48  | 2.40   |
| 2558/59                                                        | 2.45  |       |       |       |       |       |       |       |       |       |       |       |        |
| <b>3. ราคาส่งออก เอฟ.โอ.บี.มันเส้น</b>                         |       |       |       |       |       |       |       |       |       |       |       |       |        |
| 2552/53                                                        | 4.97  | 5.45  | 5.63  | 5.65  | 5.65  | 5.92  | 6.17  | 6.42  | 6.54  | 6.60  | 6.73  | 6.73  | 6.04   |
| 2553/54                                                        | 6.63  | 6.21  | 7.24  | 7.83  | 8.08  | 8.43  | 8.18  | 8.09  | 7.98  | 7.71  | 7.42  | 7.55  | 7.61   |
| 2554/55                                                        | 7.80  | 7.96  | 7.89  | 7.64  | 7.36  | 6.81  | 6.96  | 7.38  | 7.32  | 7.04  | 7.01  | 7.17  | 7.36   |
| 2555/56                                                        | 7.21  | 7.22  | 7.12  | 6.83  | 6.74  | 6.87  | 7.03  | 7.03  | 7.05  | 7.08  | 7.62  | 7.65  | 7.12   |
| 2556/57                                                        | 7.65  | 7.65  | 7.64  | 7.43  | 7.41  | 7.20  | 7.20  | 7.20  | 7.20  | 7.20  | 7.20  | 7.47  | 7.37   |
| 2557/58                                                        | 7.66  | 7.85  | 7.85  | 7.28  | 7.00  | 7.00  | 7.03  | 7.21  | 7.67  | 7.70  | 7.94  | 7.97  | 7.51   |
| 2558/59                                                        | 7.78  |       |       |       |       |       |       |       |       |       |       |       |        |
| <b>4. ราคาส่งออก เอฟ.โอ.บี.แป้งมัน</b>                         |       |       |       |       |       |       |       |       |       |       |       |       |        |
| 2552/53                                                        | 9.79  | 10.90 | 12.56 | 13.18 | 13.18 | 13.60 | 14.68 | 15.33 | 15.88 | 18.93 | 19.12 | 15.98 | 14.43  |
| 2553/54                                                        | 15.93 | 16.23 | 16.68 | 16.68 | 16.68 | 16.93 | 16.15 | 15.50 | 14.66 | 13.71 | 13.17 | 12.60 | 15.41  |
| 2554/55                                                        | 13.27 | 13.77 | 13.93 | 13.49 | 13.48 | 12.89 | 13.08 | 13.55 | 13.58 | 13.61 | 13.57 | 13.57 | 13.48  |
| 2555/56                                                        | 13.63 | 13.81 | 13.64 | 13.45 | 13.45 | 13.50 | 13.87 | 14.76 | 15.43 | 15.45 | 14.79 | 14.08 | 14.16  |
| 2556/57                                                        | 13.84 | 13.91 | 13.60 | 13.19 | 13.79 | 14.05 | 14.05 | 13.85 | 13.73 | 13.48 | 13.50 | 13.74 | 13.73  |
| 2557/58                                                        | 13.91 | 14.02 | 13.84 | 13.64 | 13.33 | 13.48 | 13.86 | 14.53 | 14.86 | 15.03 | 15.63 | 15.34 | 14.29  |
| 2558/59                                                        | 15.02 |       |       |       |       |       |       |       |       |       |       |       | 15.02  |

ที่มา : สำนักงานเศรษฐกิจการเกษตร , กรมการค้าภายใน , สมาคมการค้ามันสำปะหลังไทย

ปริมาณการส่งออกมันสำปะหลัง

หน่วย : ตัน

|                                        | ต.ค.    | พ.ย.    | ธ.ค.    | ม.ค.    | ก.พ.    | มี.ค.   | เม.ย.   | พ.ค.      | มิ.ย.   | ก.ค.    | ส.ค.    | ก.ย.    | รวม       |
|----------------------------------------|---------|---------|---------|---------|---------|---------|---------|-----------|---------|---------|---------|---------|-----------|
| <b>1. ปริมาณการส่งออกมันเส้น</b>       |         |         |         |         |         |         |         |           |         |         |         |         |           |
| 2552/53                                | 448,978 | 404,876 | 667,665 | 362,782 | 485,874 | 574,577 | 663,223 | 406,744   | 390,083 | 180,963 | 201,002 | 245,477 | 5,032,244 |
| 2553/54                                | 117,666 | 181,210 | 247,863 | 322,979 | 414,316 | 476,925 | 81,402  | 414,566   | 135,259 | 234,876 | 368,168 | 166,305 | 3,161,535 |
| 2554/55                                | 234,400 | 237,068 | 611,534 | 335,055 | 558,583 | 143,319 | 504,954 | 415,399   | 173,324 | 220,817 | 677,800 | 201,396 | 4,313,649 |
| 2555/56                                | 412,309 | 474,296 | 496,756 | 491,038 | 600,066 | 558,491 | 299,060 | 423,579   | 246,464 | 606,968 | 347,435 | 345,245 | 5,301,707 |
| 2556/57                                | 484,121 | 386,805 | 966,316 | 819,881 | 816,765 | 713,492 | 286,908 | 472,376   | 493,606 | 456,984 | 674,892 | 346,349 | 6,918,495 |
| 2557/58                                | 458,498 | 404,420 | 834,126 | 564,188 | 808,958 | 721,695 | 665,123 | 1,071,483 | 692,159 | 641,296 | 299,125 | 253,165 | 7,414,237 |
| <b>2. ปริมาณการส่งออกแป้งมันดิบ</b>    |         |         |         |         |         |         |         |           |         |         |         |         |           |
| 2552/53                                | 237,147 | 188,308 | 187,890 | 193,985 | 208,452 | 205,142 | 188,353 | 127,158   | 109,976 | 92,210  | 98,325  | 106,498 | 1,943,444 |
| 2553/54                                | 121,436 | 145,159 | 144,860 | 109,701 | 147,535 | 168,195 | 126,177 | 110,530   | 108,529 | 150,799 | 193,099 | 54,846  | 1,580,866 |
| 2554/55                                | 214,634 | 207,929 | 164,486 | 142,791 | 161,679 | 202,940 | 154,784 | 228,206   | 184,001 | 188,842 | 212,405 | 164,566 | 2,227,263 |
| 2555/56                                | 254,398 | 202,033 | 141,235 | 198,821 | 174,756 | 224,285 | 160,581 | 174,158   | 126,204 | 119,013 | 206,826 | 228,022 | 2,210,332 |
| 2556/57                                | 262,041 | 265,234 | 254,288 | 225,943 | 277,252 | 268,339 | 189,933 | 171,703   | 190,751 | 250,287 | 286,595 | 321,615 | 2,963,981 |
| 2557/58                                | 326,952 | 238,123 | 272,262 | 261,138 | 278,533 | 335,935 | 237,061 | 285,492   | 234,724 | 163,138 | 193,968 | 192,273 | 3,019,598 |
| <b>3. ปริมาณการส่งออกแป้งมันแปรรูป</b> |         |         |         |         |         |         |         |           |         |         |         |         |           |
| 2552/53                                | 53,193  | 58,728  | 54,383  | 56,995  | 49,170  | 63,526  | 53,228  | 41,891    | 54,182  | 50,229  | 48,915  | 46,389  | 630,829   |
| 2553/54                                | 45,231  | 65,454  | 55,714  | 57,492  | 65,885  | 72,507  | 66,302  | 58,816    | 67,032  | 56,148  | 60,676  | 189,382 | 860,639   |
| 2554/55                                | 54,837  | 62,785  | 51,937  | 52,327  | 51,678  | 68,121  | 56,928  | 69,115    | 63,746  | 69,699  | 60,876  | 73,874  | 735,923   |
| 2555/56                                | 84,512  | 72,345  | 57,698  | 66,220  | 68,630  | 72,988  | 63,803  | 77,513    | 71,719  | 69,241  | 68,616  | 65,451  | 838,736   |
| 2556/57                                | 72,580  | 71,787  | 65,727  | 66,912  | 63,569  | 72,287  | 84,544  | 74,545    | 67,336  | 76,854  | 74,830  | 82,296  | 873,267   |
| 2557/58                                | 84,892  | 72,327  | 70,710  | 65,577  | 65,319  | 82,721  | 71,374  | 79,625    | 73,197  | 74,195  | 62,610  | 71,730  | 874,276   |

ที่มา : กรมศุลกากร

## ราคาหัวมันสดเฉลี่ย 25% ณ โรงงานแปรงมันสำปะหลัง ปี 2551 - 2558

| ปี                          | ม.ค. | ก.พ. | มี.ค. | เม.ย. | พ.ค. | มิ.ย. | ก.ค. | ส.ค. | ก.ย. | ต.ค.        | พ.ย. | ธ.ค. | เฉลี่ย      |
|-----------------------------|------|------|-------|-------|------|-------|------|------|------|-------------|------|------|-------------|
| <b>1. จังหวัดนครราชสีมา</b> |      |      |       |       |      |       |      |      |      |             |      |      |             |
| ปี 2551                     | 2.06 | 2.22 | 2.33  | 2.33  | 2.18 | 1.98  | 1.97 | 1.78 | 1.62 | 1.46        | 1.41 | 1.38 | <b>1.89</b> |
| ปี 2552                     | 1.22 | 1.20 | 1.18  | 1.25  | 1.30 | 1.36  | 1.40 | 1.41 | 1.42 | 1.54        | 1.75 | 1.95 | <b>1.42</b> |
| ปี 2553                     | 1.97 | 1.96 | 2.29  | 2.60  | 2.71 | 2.96  | 3.35 | 3.38 | 3.11 | 2.98        | 3.12 | 3.10 | <b>2.79</b> |
| ปี 2554                     | 3.14 | 3.26 | 3.29  | 3.20  | 2.96 | 2.70  | 2.59 | 2.30 | 2.23 | 2.38        | 2.76 | 2.65 | <b>2.79</b> |
| ปี 2555                     | 2.38 | 2.30 | 2.30  | 2.32  | 2.36 | 2.53  | 2.41 | 2.40 | 2.40 | 2.45        | 2.48 | 2.30 | <b>2.39</b> |
| ปี 2556                     | 2.18 | 2.14 | 2.23  | 2.47  | 2.52 | 2.52  | 2.52 | 2.51 | 2.47 | 2.38        | 2.38 | 2.27 | <b>2.38</b> |
| ปี 2557                     | 2.11 | 2.25 | 2.36  | 2.39  | 2.29 | 2.25  | 2.15 | 2.21 | 2.33 | 2.39        | 2.50 | 2.54 | <b>2.31</b> |
| ปี 2558                     | 2.32 | 2.30 | 2.27  | 2.36  | 2.44 | 2.40  | 2.40 | 2.49 | 2.48 | <b>2.45</b> |      |      | <b>2.39</b> |
| <b>2. จังหวัดกาฬสินธุ์</b>  |      |      |       |       |      |       |      |      |      |             |      |      |             |
| ปี 2551                     | 1.96 | 2.14 | 2.33  | 2.33  | 2.22 | 1.88  | 1.82 | 1.58 | 1.51 | 1.36        | 1.40 | 1.33 | <b>1.82</b> |
| ปี 2552                     | 1.29 | 1.25 | 1.28  | 1.21  | 1.21 | 1.21  | 1.29 | 1.21 | 1.32 | 1.43        | 1.59 | 2.03 | <b>1.36</b> |
| ปี 2553                     | 1.93 | 1.94 | 2.24  | 2.54  | 2.66 | 2.74  | 3.12 | 3.10 | 2.31 | 2.49        | 2.77 | 2.88 | <b>2.56</b> |
| ปี 2554                     | 2.97 | 3.16 | 3.17  | 2.98  | 2.30 | 2.05  | 2.11 | 2.00 | 1.88 | 1.86        | 2.46 | 2.57 | <b>2.46</b> |
| ปี 2555                     | 2.44 | 2.20 | 2.01  | 1.95  | 1.95 | 1.95  | 1.95 | 1.95 | 1.85 | 1.95        | 2.49 | 2.38 | <b>2.10</b> |
| ปี 2556                     | 2.38 | 2.73 | 2.72  | 2.56  | 2.52 | 2.29  | 2.37 | 2.30 | 2.18 | 2.24        | 2.39 | 2.18 | <b>2.41</b> |
| ปี 2557                     | 2.18 | 2.31 | 2.50  | 2.53  | 2.30 | 2.22  | 2.02 | 2.07 | 1.89 | 2.04        | 2.26 | 2.34 | <b>2.22</b> |
| ปี 2558                     | 2.35 | 2.32 | 2.09  | 2.18  | 2.26 | 2.32  | 2.32 | 2.35 | 2.35 | <b>2.33</b> |      |      | <b>2.29</b> |
| <b>3. จังหวัดชลบุรี</b>     |      |      |       |       |      |       |      |      |      |             |      |      |             |
| ปี 2551                     | 2.20 | 2.10 | 2.28  | 2.43  | 2.35 | 2.09  | 1.93 | 1.88 | 1.44 | 1.37        | 1.34 | 1.25 | <b>1.89</b> |
| ปี 2552                     | 1.23 | 1.10 | 1.14  | 1.17  | 1.24 | 1.25  | 1.43 | 1.51 | 1.51 | 1.53        | 1.89 | 2.21 | <b>1.43</b> |
| ปี 2553                     | 2.21 | 2.04 | 2.48  | 2.70  | 2.81 | 2.82  | 3.24 | 3.10 | 2.23 | -           | 2.88 | 2.86 | <b>2.67</b> |
| ปี 2554                     | 3.12 | 3.33 | 3.19  | 3.28  | 2.31 | 2.30  | -    | -    | -    | -           | 2.45 | 2.50 | <b>2.81</b> |
| ปี 2555                     | 2.34 | 2.16 | 1.96  | 2.07  | 2.04 | 2.27  | 2.20 | 2.16 | 2.15 | 2.15        | 2.33 | 2.40 | <b>2.19</b> |
| ปี 2556                     | 2.32 | 2.12 | 2.16  | 2.44  | 2.38 | 2.45  | 2.35 | 2.35 | 2.22 | 2.08        | 2.10 | 2.15 | <b>2.26</b> |
| ปี 2557                     | 2.15 | 2.30 | 2.35  | 2.35  | 2.29 | 2.45  | 2.45 | 2.45 | 2.45 | 2.45        | 2.45 | 2.45 | <b>2.38</b> |
| ปี 2558                     | 2.45 | 2.45 | 2.25  | 2.25  | 2.25 | 2.25  | 2.25 | 2.25 | 2.25 | <b>2.25</b> |      |      | <b>2.29</b> |
| <b>4. เฉลี่ย 3 จังหวัด</b>  |      |      |       |       |      |       |      |      |      |             |      |      |             |
| ปี 2551                     | 2.07 | 2.15 | 2.31  | 2.36  | 2.25 | 1.98  | 1.91 | 1.75 | 1.52 | 1.40        | 1.38 | 1.32 | <b>1.87</b> |
| ปี 2552                     | 2.07 | 2.15 | 2.31  | 2.36  | 2.25 | 1.98  | 1.37 | 1.34 | 1.41 | 1.50        | 1.38 | 2.06 | <b>1.85</b> |
| ปี 2553                     | 2.04 | 1.98 | 2.34  | 2.61  | 2.73 | 2.84  | 3.24 | 3.19 | 2.52 | 2.74        | 2.92 | 2.84 | <b>2.67</b> |
| ปี 2554                     | 3.08 | 3.25 | 3.22  | 3.15  | 2.52 | 2.35  | 2.35 | 2.15 | 2.06 | 2.12        | 2.56 | 2.57 | <b>2.61</b> |
| ปี 2555                     | 3.08 | 3.25 | 3.22  | 3.15  | 2.52 | 2.35  | 2.35 | 2.15 | 2.06 | 2.12        | 2.56 | 2.57 | <b>2.61</b> |
| ปี 2556                     | 2.29 | 2.33 | 2.37  | 2.49  | 2.47 | 2.42  | 2.41 | 2.39 | 2.29 | 2.23        | 2.29 | 2.20 | <b>2.35</b> |
| ปี 2557                     | 2.15 | 2.29 | 2.40  | 2.42  | 2.29 | 2.31  | 2.21 | 2.24 | 2.22 | 2.29        | 2.40 | 2.44 | <b>2.31</b> |
| ปี 2558                     | 2.37 | 2.36 | 2.20  | 2.26  | 2.32 | 2.32  | 2.32 | 2.36 | 2.36 | <b>2.34</b> |      |      | <b>2.32</b> |

## ยางพารา

| รายการ/ปี                                                                  | ปี 2554 | ปี 2555 | ปี 2556 | ปี 2557     | ปี 2558 (F)                             |              |       |
|----------------------------------------------------------------------------|---------|---------|---------|-------------|-----------------------------------------|--------------|-------|
| <b>1. ผลผลิตและความต้องการใช้</b>                                          |         |         |         |             |                                         |              |       |
| 1.1 สต็อกโลก (ล้านตัน)                                                     | 1.530   | 1.570   | 2.990   | 3.730       | 4.230                                   |              |       |
| 1.2 ผลผลิตโลก (ล้านตัน)                                                    | 11.230  | 11.600  | 12.080  | 12.330      | 12.740                                  |              |       |
| 1.3 การใช้ของโลก (ล้านตัน)                                                 | 10.980  | 11.010  | 11.340  | 11.590      | 12.240                                  |              |       |
| 1.4 ผลผลิตไทย (ล้านตัน)                                                    | 3.349   | 4.098   | 4.305   | 4.566       | 4.464                                   |              |       |
| 1.5 การใช้ภายในประเทศ (ล้านตัน)                                            | 0.449   | 0.505   | 0.521   | 0.540       | 0.580<br><small>(ม.ค. - ส.ค.58)</small> |              |       |
| 1.6 ปริมาณส่งออกของไทย (ล้านตัน)                                           | 2.890   | 3.020   | 3.823   | 3.758       | 2.382                                   |              |       |
| 1.7 สต็อกไทย (ล้านตัน)                                                     | 0.361   | 0.517   | 0.480   | 0.380       | 0.310                                   |              |       |
| ที่มา : สศก. , สถาบันวิจัยยาง<br>หมายเหตุ (F) = พยากรณ์                    |         |         |         |             |                                         |              |       |
| <b>2. ต้นทุน (บาท/กก.)</b>                                                 |         |         |         |             |                                         |              |       |
|                                                                            | 52.43   | 64.20   | 65.25   | 63.08       | 65.42                                   |              |       |
| รายการ/ปี                                                                  | ปี 2554 | ปี 2555 | ปี 2556 | ปี 2557     | ปี 2558                                 |              |       |
| <b>3. ราคายางพารา (บาท/กก.)</b>                                            |         |         |         |             |                                         |              |       |
|                                                                            |         |         |         | <u>ก.ย.</u> | <u>ต.ค.</u>                             | $\Delta$ (%) |       |
| 3.1 ยางแผ่นดิบชั้น 3<br>(เกษตรกรขายได้) <sup>1</sup>                       | 124.16  | 87.15   | 74.75   | 53.93       | 41.48                                   | 40.32        | ↓2.80 |
| 3.2 ยางแผ่นดิบชั้น 3<br>(ตลาดกลางสงขลา) <sup>2</sup>                       | 132.43  | 93.52   | 77.45   | 57.85       | 43.31                                   | 41.06        | ↓5.20 |
| 3.3 ยางแผ่นรมควันชั้น 3<br>(ตลาดกลางสงขลา)                                 | 146.06  | 96.97   | 80.25   | 60.80       | 44.94                                   | 42.64        | ↓5.12 |
| 3.4 ยางแผ่นรมควันชั้น 3<br>(F.O.B. กรุงเทพฯ) <sup>3</sup>                  | 148.24  | 106.26  | 86.00   | 63.89       | 48.89                                   | 47.70        | ↓2.43 |
| 3.5 ยางแผ่นรมควันชั้น 3<br>(F.O.B. สิงคโปร์) <sup>3</sup>                  | 145.21  | 104.60  | 84.45   | 63.00       | 48.17                                   | 47.25        | ↓1.91 |
| 3.6 ยางแผ่นรมควันชั้น 3<br>(C&F โตเกียว) <sup>3</sup>                      | 143.39  | 102.71  | 82.72   | 62.63       | 48.42                                   | 47.43        | ↓2.04 |
| ที่มา : 1 = สศก. , 2 = สถาบันวิจัยยาง , 3 = สนง.กองทุนสงเคราะห์การทำสวนยาง |         |         |         |             |                                         |              |       |

#### 4. สถานการณ์ยางพารา ปี 2558

4.1 การผลิต สำนักงานเศรษฐกิจการเกษตร กระทรวงเกษตรและสหกรณ์คาดการณ์ (26 ต.ค.58) เนื้อที่กรี๊ดได้ ปี 2558 เพิ่มขึ้นจากปีที่แล้ว จากยางพาราที่ปลูกเมื่อปี 2552 เริ่มกรี๊ดได้จำนวนมาก ซึ่งเกษตรกรขยายในพื้นที่พืชไร่ ไม้ผลที่ว่าง และในบางพื้นที่มีการโค่นยางพาราที่อายุมากแล้วปลูกใหม่ สำหรับภาพรวม

ผลผลิตทั้งประเทศลดลง เนื่องจากตั้งแต่ปลายปี 2557 รัฐบาลมีการควบคุมปริมาณการผลิตยางพาราผ่านโครงการตัดโค่นต้นยางแก่เพื่อปลูกทดแทนหรือเปลี่ยนไปปลูกพืชอื่นของสำนักงานกองทุนสงเคราะห์การทำสวนยาง โครงการทวงคืนพื้นที่ป่าที่เป็นสวนยางพารา และโครงการสนับสนุนสินเชื่อเกษตรกรชาวสวนยางรายย่อยเพื่อประกอบอาชีพเสริม โดยมีเงื่อนไขกำหนดให้เกษตรกรตัดโค่นต้นยางบางส่วนเพื่อลดจำนวนต้นยางพารา ทำให้จำนวนต้นยางที่ให้ผลผลิตระหว่างปี 2558 ลดลง ประกอบกับส่วนใหญ่เป็นต้นยางพาราที่เพิ่งเริ่มกรีดได้เป็นปีแรก ซึ่งยังให้ผลผลิตน้อย จึงส่งผลให้ผลผลิตต่อไร่ลดลงด้วย

**4.2 สถานการณ์ยางพารา เดือนตุลาคม 2558** ราคาขายแผ่นดิบชั้น 3 ที่เกษตรกรขายได้ (สศก.) และตลาดกลางสงขลา เฉลี่ย กก.ละ 40.32 บาท และ กก.ละ 41.06 บาท ปรับตัวลดลงจากเดือนก่อนร้อยละ 2.80 และ 5.20 ตามลำดับ สำหรับราคาขายแผ่นรมควัน ชั้น 3 ท่าเรือกรุงเทพฯ (F.O.B.) เฉลี่ย กก.ละ 47.70 บาท ตลาดสิงคโปร์ (F.O.B.) เฉลี่ย กก.ละ 47.25 บาท และตลาดโตเกียว (C&F) เฉลี่ย กก.ละ 47.43 บาท ปรับตัวลดลงจากเดือนที่ผ่านมาร้อยละ 2.43, 1.91 และ 2.04 ตามลำดับ ราคาขายพาราปรับตัวลดลงทั้งตลาดในประเทศและตลาดต่างประเทศ โดยมีสาเหตุจาก 1) ภาวะการซื้อขายชะลอตัว โดยเงินมีสต็อกเพิ่มขึ้น และอินเดียนำเข้ายางลดลง 2) เงินเยนเคลื่อนไหวผันผวนในทิศทางแข็งค่าขึ้น 3) ราคาน้ำมันยังอยู่ในระดับต่ำ และ 4) สถานการณ์เศรษฐกิจโลกในภาพรวมยังไม่ฟื้นตัว ทั้งนี้ เปรียบเทียบกับช่วงเดียวกันของ ปี 2557 ราคาขายพาราทั้ง 5 ประเภทข้างต้นต่ำกว่าคิดเป็นร้อยละ 10.42, 14.90, 9.93, 10.36 และ 12.56 ตามลำดับ

**4.3 แนวโน้มสถานการณ์ยางพารา เดือนพฤศจิกายน 2558** อุปสงค์ยางยังคงขบเซาตามสถานการณ์เศรษฐกิจโลกที่ยังคงชะลอตัวต่อเนื่อง ประกอบกับราคาน้ำมันที่ยังเคลื่อนไหวผันผวนในเกณฑ์ต่ำ ส่งผลให้ราคาขายยังอยู่ในระดับต่ำเช่นกัน

## 5. การรักษาเสถียรภาพราคายาง

### 5.1 คณะกรรมการที่เกี่ยวข้อง

**5.1.1 คณะกรรมการนโยบายยางธรรมชาติ (กนย.)** มติ ครม. เมื่อวันที่ 17 กุมภาพันธ์ 2552 เห็นชอบให้จัดตั้งคณะกรรมการนโยบายยางธรรมชาติ (กนย.) เพื่อเป็นกลไกระดับชาติในการกำกับดูแลสินค้ายางพาราแบบครบวงจร และ มติ ครม. เมื่อวันที่ 24 กุมภาพันธ์ 2552 รับทราบองค์ประกอบและอำนาจหน้าที่ของคณะกรรมการฯ ซึ่งมีนายกรัฐมนตรีหรือรองนายกรัฐมนตรีที่นายฯ มอบหมายเป็นประธานกรรมการ และเลขาธิการสำนักงานเศรษฐกิจการเกษตร เป็นกรรมการและเลขานุการ ทั้งนี้ มติ ครม. เมื่อวันที่ 16 กันยายน 2557 1 ตุลาคม 2557 และ 3 พฤศจิกายน 2558 เห็นชอบให้ปรับปรุงองค์ประกอบและอำนาจหน้าที่ของกนย. ประกอบด้วย กรรมการทั้งสิ้น 31 คน โดยมีนายกรัฐมนตรี เป็นประธานกรรมการ รองนายกรัฐมนตรี ฝ่ายเศรษฐกิจ และรัฐมนตรีว่าการกระทรวงเกษตรและสหกรณ์ เป็นรองประธาน และเลขาธิการสำนักงานเศรษฐกิจการเกษตร เป็นกรรมการและเลขานุการ โดยในส่วนของกระทรวงพาณิชย์มีรัฐมนตรีว่าการกระทรวงพาณิชย์ ปลัดกระทรวงพาณิชย์ อธิบดีกรมการค้าภายใน และ อธิบดีกรมส่งเสริมการค้าระหว่างประเทศ เป็นกรรมการ โดยมีอำนาจหน้าที่สำคัญในการเสนอแนะเพื่อให้มีนโยบายและยุทธศาสตร์การพัฒนาและแก้ไขปัญหายางพาราทั้งระบบ ทั้งมาตรการระยะสั้นและระยะยาว กำหนดและเสนอมาตรการเพื่อดูแลระดับราคายางพาราให้เกษตรกรมีรายได้ที่เหมาะสม โดยเน้นกลไกตลาด



5.1.2 การยางแห่งประเทศไทย (กยท.) : Rubber Authority of Thailand (RAOT) จัดตั้งขึ้นตามพระราชบัญญัติการยางแห่งประเทศไทย พ.ศ. 2558 (ประกาศในราชกิจจานุเบกษา เล่ม 132 ตอนที่ 63 ก เมื่อวันที่ 14 กรกฎาคม 2558) โดยมีวัตถุประสงค์เพื่อ (1) เป็นองค์กรกลางรับผิดชอบดูแลการบริหารจัดการยางพาราทั้งระบบอย่างครบวงจร (2) ส่งเสริม สนับสนุนการวิจัย พัฒนาต่างๆ เกี่ยวกับยางพารา (3) ส่งเสริม สนับสนุน และให้ความช่วยเหลือเกษตรกรชาวสวนยาง สถาบันเกษตรกรชาวสวนยาง และผู้ประกอบการยางพารา ในด้านต่างๆ เพื่อยกระดับรายได้และคุณภาพชีวิตให้ดีขึ้น (4) ดำเนินการให้ระดับราคายางพารามีเสถียรภาพ และ (5) ส่งเสริมและสนับสนุนให้มีการปลูกแทนและการปลูกใหม่ และให้มีคณะกรรมการการยางแห่งประเทศไทย ซึ่งมีอำนาจหน้าที่วางนโยบายและควบคุมดูแลโดยทั่วไปซึ่งกิจการของ กยท. ทั้งนี้ ในวาระเริ่มแรก คณะกรรมการการยางแห่งประเทศไทย ประกอบด้วย กรรมการทั้งสิ้น 7 คน จากผู้แทนกระทรวงการคลัง กระทรวงเกษตรและสหกรณ์ กระทรวงมหาดไทย กระทรวงอุตสาหกรรม สำนักงานคณะกรรมการพัฒนาการเศรษฐกิจและสังคมแห่งชาติ และกระทรวงพาณิชย์ (แต่งตั้งอธิบดีกรมการค้าภายในเป็นกรรมการโดยตำแหน่ง) โดยมีผู้ว่าการการยางแห่งประเทศไทยเป็นกรรมการและเลขานุการ

5.2 การจัดเก็บเงินสงเคราะห์ (cess) มติ ครม. เมื่อวันที่ 3 สิงหาคม 2553 อนุมัติปรับเพิ่มอัตราการจัดเก็บเงินสงเคราะห์ ตาม พ.ร.บ.กองทุนสงเคราะห์การทำสวนยาง ตามที่กระทรวงเกษตรและสหกรณ์เสนอ ดังนี้

5.2.1 ราคายางไม่เกินกิโลกรัมละ 40 บาท เก็บเงินสงเคราะห์ในอัตรากิโลกรัมละ 90 สตางค์

5.2.2 ราคายางเกินกิโลกรัมละ 40 บาท แต่ไม่เกินกิโลกรัมละ 60 บาท เก็บเงินสงเคราะห์ในอัตรากิโลกรัมละ 1.40 บาท

5.2.3 ราคายางเกินกิโลกรัมละ 60 บาท แต่ไม่เกินกิโลกรัมละ 80 บาท เก็บเงินสงเคราะห์ในอัตรากิโลกรัมละ 2 บาท

5.2.4 ราคายางเกินกิโลกรัมละ 80 บาท แต่ไม่เกินกิโลกรัมละ 100 บาท เก็บเงินสงเคราะห์ในอัตรากิโลกรัมละ 3 บาท

5.2.5 ราคายางเกินกิโลกรัมละ 100 บาท เก็บเงินสงเคราะห์ในอัตรากิโลกรัมละ 5 บาท

### 5.3 สภาพปัญหาและมาตรการแก้ไขปัญหาราคายาง ปี 2557 - 2558

5.3.1 สภาพปัญหา สาเหตุหลักที่ทำให้ราคายางพาราดกต่ำต่อเนื่องตั้งแต่ช่วงกลางปี 2555 จนถึงปัจจุบัน ได้แก่ (1) ผลผลิตยางทั้งในประเทศและต่างประเทศเพิ่มขึ้น รวมทั้งสต็อกในประเทศผู้ผลิตและผู้ใช้มีค่อนข้างมาก (2) ความต้องการใช้ยางของโลกปรับตัวลดลง จากปัญหาเศรษฐกิจโลกชะลอตัว โดยเฉพาะจีนที่เศรษฐกิจภายในยังไม่ฟื้นตัว รวมทั้งมีการส่งเสริมการปลูกยางทั้งในลาว กัมพูชา ส่งผลให้การนำเข้ายางลดลง ซึ่งไทยได้รับผลกระทบเนื่องจากต้องพึ่งพาการส่งออก (ไทยเป็นผู้ส่งออกยางมากที่สุดในโลก โดยจีนเป็นตลาดส่งออกหลักของไทย) ขณะที่การใช้ในประเทศมีน้อย และ (3) การกำหนดราคายางจากตลาดต่างประเทศ แม้ว่าไทยจะเป็นผู้ผลิตและผู้ส่งออกรายใหญ่ของโลกแต่ไม่สามารถเป็นผู้กำหนดราคายางได้ โดยตลาดสำคัญในการขึ้นราคาได้แก่ ตลาดโตเกียว (TOCOM) ของญี่ปุ่น ตลาดเชียงใหม่ ของจีน

### 5.3.2 มาตรการแก้ไขปัญหายางพารา ปี 2557 – 2558

(1) แนวทางพัฒนายางทั้งระบบ คสช. มีมติ เมื่อวันที่ 26 ส.ค. 2557 เห็นชอบในหลักการ แนวทางพัฒนายางทั้งระบบ ประกอบด้วย 2 มาตรการ (มาตรการเร่งด่วนและมาตรการต่อเนื่อง) 9 แนวทาง 12 โครงการ ได้แก่ 1) โครงการบริหารจัดการสต็อกยางของรัฐ 2) โครงการสนับสนุนเงินทุนหมุนเวียนแก่สถาบันเกษตรกรเพื่อใช้ในการรวบรวมยาง 10,000 ล้านบาท 3) โครงการสนับสนุนสินเชื่อสถาบันเกษตรกรแปรรูปยางพารา 5,000 ล้านบาท 4) โครงการสนับสนุนสินเชื่อผู้ประกอบการผลิตภัณฑ์ยางพารา 15,000 ล้านบาท 5) โครงการพัฒนาตลาดตามแผนปรับโครงสร้างระบบตลาด 6) โครงการจัดหาตลาดใหม่เพื่อส่งออกยางพารา 7) โครงการส่งเสริมการลงทุนด้านผลิตภัณฑ์ยางในประเทศ / โครงการสนับสนุนผู้ประกอบการผลิตภัณฑ์ยาง 8) โครงการจัดตั้งสถาบันพัฒนาอุตสาหกรรมยาง 9) โครงการควบคุมปริมาณการผลิต 10) โครงการลดต้นทุนการผลิต 11) โครงการถ่ายทอดเทคโนโลยี 12) โครงการผลิตเพื่อเสริมรายได้ในสวนยางตามหลักปรัชญาเศรษฐกิจพอเพียง

(2) การแก้ไขปัญหายางพารา ครม.มีมติ เมื่อวันที่ 21 ต.ค.2557 เห็นชอบตามมติ คณะกรรมการนโยบายยางธรรมชาติ เมื่อวันที่ 16 ต.ค.2557 ตามที่กระทรวงเกษตรและสหกรณ์เสนอ ดังนี้

- 1) การดำเนินงานตามโครงการสร้างมูลค่าภัณฑ์กันชนรักษาเสถียรภาพราคายาง (องค์การสวนยาง)
- 2) โครงการชดเชยรายได้แก่เกษตรกรชาวสวนยาง (กระทรวงเกษตรและสหกรณ์)
- 3) โครงการสนับสนุนสินเชื่อเกษตรกรชาวสวนยางรายย่อยเพื่อประกอบ อาชีพเสริม (กระทรวงเกษตรและสหกรณ์)
- 4) โครงการสนับสนุนสินเชื่อเป็นเงินทุนหมุนเวียนแก่ผู้ประกอบการยาง (กระทรวงอุตสาหกรรม)

5.4 การดำเนินการของกระทรวงพาณิชย์ มติคณะรักษาความสงบแห่งชาติ เมื่อวันที่ 26 สิงหาคม 2557 เห็นชอบแนวทางการพัฒนายางทั้งระบบ โดยมอบหมายกรมส่งเสริมการค้าระหว่างประเทศดำเนินโครงการจัดหาตลาดใหม่เพื่อส่งออก ซึ่งกรมส่งเสริมการค้าระหว่างประเทศได้จัดกิจกรรมจับคู่เจรจาธุรกิจการค้า ยางพาราและผลิตภัณฑ์ยาง เพื่อหาช่องทางขยายการส่งออกยางพาราและผลิตภัณฑ์ยางสู่ตลาดโลก เมื่อวันที่ 23 กรกฎาคม 2558 ณ โรงแรมไดมอนด์ พลาซ่า จังหวัดสุราษฎร์ธานี

~~~~~

กองส่งเสริมการค้าสินค้าเกษตร 1
กรมการค้าภายใน
พฤศจิกายน 2558

ปี	มค.	กพ.	มีค.	เมย.	พค.	มิย.	กค.	สค.	กย.	ตค.	พย.	ธค.	เฉลี่ย
1. ราคายางแผ่นดิบชั้น 3 ที่เกษตรกรขายได้													
									ที่มา : สำนักงานเศรษฐกิจการเกษตร				
2556	84.01	82.29	76.76	71.59	79.00	76.03	70.02	69.05	74.66	72.16	70.38	71.11	74.75
2557	65.17	59.57	62.98	62.40	59.08	61.20	58.57	53.45	47.08	45.01	47.45	43.02	53.93
2558	45.30	47.19	45.98	46.27	50.35	54.61	48.22	45.84	41.48	40.32			46.56
2. ราคายางแผ่นดิบชั้น 3 ท้องถิ่น (จ.สงขลา)													
									ที่มา : การยางแห่งประเทศไทย				
2556	85.98	82.46	76.58	72.03	79.86	77.20	71.06	70.53	75.92	72.18	70.38	71.97	75.51
2557	65.75	60.69	64.81	61.90	59.12	60.94	57.56	51.98	46.67	46.05	46.66	44.32	55.54
2558	46.94	49.64	48.23	47.43	53.53	55.30	59.23	45.45	41.59	39.63			48.70
3. ราคายางแผ่นดิบชั้น 3 ตลาดสงขลา													
									ที่มา : การยางแห่งประเทศไทย				
2556	87.45	84.39	78.84	74.51	82.36	79.32	72.39	72.30	77.75	74.11	72.14	73.51	77.42
2557	67.99	62.70	67.01	64.28	61.36	62.77	59.07	53.63	48.42	48.25	48.52	50.22	57.85
2558	57.93	58.55	51.07	49.01	56.01	56.84	50.84	46.85	43.31	41.06			51.15
4. ราคายางแผ่นรมควันชั้น 3 ตลาดสงขลา													
									ที่มา : การยางแห่งประเทศไทย				
2556	89.76	86.42	83.13	78.77	86.61	82.75	74.73	74.59	79.52	75.35	74.42	76.91	80.25
2557	69.77	64.41	69.42	67.37	66.16	65.62	61.48	56.25	51.04	51.17	51.40	55.48	60.80
2558	62.40	63.15	53.33	51.44	58.56	58.78	52.53	48.89	44.94	42.64			53.67
5. ราคาส่งออกยางแผ่นรมควันชั้น 3 (เอฟ.โอ.บี) ท่าเรือกรุงเทพ													
									ที่มา : การยางแห่งประเทศไทย				
2556	100.03	96.18	88.41	83.01	89.75	86.83	80.83	81.32	84.17	79.49	78.82	83.10	86.00
2557	77.07	70.43	73.89	71.00	67.58	67.90	64.83	59.85	53.58	52.96	54.00	53.60	63.89
2558	55.95	60.08	58.89	56.25	62.32	62.58	57.29	52.81	48.89	47.70			56.28
6. ราคายางแผ่นรมควันชั้น 3 ตลาดสิงคโปร์ (เอฟ.โอ.บี)													
									ที่มา : การยางแห่งประเทศไทย				
2556	99.28	95.27	87.24	81.17	84.90	81.69	78.45	80.66	83.79	79.22	78.66	83.03	84.45
2557	77.00	70.21	73.46	68.91	65.47	65.73	63.80	59.15	53.35	52.71	53.31	52.85	63.00
2558	53.97	58.75	56.37	55.13	61.27	61.08	55.95	50.92	48.17	47.25			54.89
7. ราคายางแผ่นรมควันชั้น 3 ตลาดโตเกียว (ซี แอนด์ เอฟ)													
									ที่มา : การยางแห่งประเทศไทย				
2556	99.20	95.93	84.12	74.55	79.30	74.49	74.54	82.12	84.64	80.06	79.00	84.64	82.72
2557	77.39	69.78	75.62	67.76	62.64	61.78	61.97	59.40	54.34	54.24	54.23	52.42	62.63
2558	53.78	58.67	57.72	55.19	59.55	59.97	56.32	51.31	48.42	47.43			54.84
8. ราคายางแผ่นรมควันชั้น 3 ตลาดสินค้าเกษตรล่วงหน้าแห่งประเทศไทย													
									ที่มา : การยางแห่งประเทศไทย				
2556	102.62	97.81	88.08	79.38	83.65	80.80	78.80	81.41	85.26	81.18	80.62	84.09	85.31
2557	77.27	70.43	73.48	67.10	64.11	65.40	64.40	60.52	55.07	54.44	56.54	57.06	63.82
2558	57.00	59.68	57.31	55.19	61.15	62.26	57.29	53.04	49.66	49.94			56.25
9. ราคาน้ำยางสด ที่เกษตรกรขายได้ (ท้องถิ่น)													
									ที่มา : การยางแห่งประเทศไทย				
2556	80.45	77.66	76.43	71.06	77.09	68.00	65.75	64.70	72.98	70.14	67.42	69.81	71.79
2557	59.86	60.14	64.14	60.89	59.55	60.38	56.25	50.82	44.23	44.05	45.60	38.53	53.70
2558	46.90	49.64	48.23	46.99	53.64	54.64	45.75	42.83	39.62	37.36			46.56
10. ราคาน้ำยางสด ที่เกษตรกรขายได้ (โรงงาน)													
									ที่มา : การยางแห่งประเทศไทย				
2556	81.73	79.58	78.43	73.06	79.00	70.00	67.02	66.76	75.00	72.16	69.55	71.78	73.67
2557	60.71	57.92	66.14	62.83	61.55	62.38	58.25	52.76	46.20	46.05	47.55	40.43	55.23
2558	41.55	44.42	48.52	47.58	55.36	56.69	47.75	44.80	41.59	39.33			46.76
11. ราคาส่งออกน้ำยางชั้น F.O.B. กรุงเทพ													
									ที่มา : การยางแห่งประเทศไทย				
2556	61.43	60.77	61.32	61.04	61.67	63.03	52.71	51.74	55.14	51.75	51.17	52.18	57.00
2557	49.36	47.01	49.25	47.86	47.00	47.99	56.47	44.04	39.93	39.53	39.66	37.16	45.44
2558	35.89	35.91	36.57	35.41	40.31	43.57	38.35	35.86	34.09	32.13			36.81
12. ราคาส่งออกยางแท่ง F.O.B. กรุงเทพ													
									ที่มา : การยางแห่งประเทศไทย				
2556	92.25	90.83	83.48	74.81	75.35	72.17	69.35	74.46	77.21	72.68	72.43	75.36	77.53
2557	71.27	62.42	63.06	59.78	55.66	65.86	54.33	53.25	49.50	48.96	50.20	49.30	56.97
2558	49.16	49.02	47.46	45.93	52.16	53.98	50.68	47.79	44.95	44.93			48.61
13. ราคาเศษยาง 100% (สงขลา)													
									ที่มา : การยางแห่งประเทศไทย				
2556	81.25	78.33	74.40	64.39	67.05	60.65	58.80	64.43	70.45	67.19	65.93	68.06	68.41
2557	61.29	54.82	57.19	52.47	48.74	49.36	47.13	44.74	42.52	42.60	42.63	38.80	48.52
2558	38.78	39.32	39.26	39.25	45.69	48.26	44.13	41.73	38.93	38.86			41.42

ไก่อเนื้อ

	๒๕๕๔	๒๕๕๕	๒๕๕๖	๒๕๕๗	๒๕๕๘ (ประมาณการ)
๑. ผลผลิต ไก่มีชีวิต (ล้านตัว)	๙๙๔.๓๒	๑,๐๕๕.๑๓	๑,๑๐๓.๓๒	๑,๒๐๙.๕๒	๑,๓๑๐.๕๘
ซากบริโภค (ล้านตัน)	๑.๓๖	๑.๔๕	๑.๕๑	๑.๘๙	๒.๐๖
๒. ใช้ในประเทศ (ล้านตัน)	๐.๙๐	๐.๙๑	๑.๐๑	๑.๓๔	๑.๔๔
๓. ส่งออก - ปริมาณ (ล้านตัน)	๐.๔๗	๐.๕๔	๐.๕๐	๐.๕๕	๐.๖๒
- มูลค่า (ล้านบาท)	๖๐,๒๙๑	๖๗,๘๔๙	๖๖,๘๐๕	๗๓,๙๖๓	๕๙,๒๗๐ (ม.ค.-ก.ย.๕๘)
๔. ต้นทุนการผลิต : สศก. (บาท/กก.)	๓๕.๕๙	๓๓.๑๖	๓๔.๒๗	๓๔.๙๗	๓๐.๒๖ (ก.ค.๕๘)
๕. ราคาไก่มีชีวิต หน้าโรงฆ่า กทม. (บาท/กก.)	๔๕.๐๒	๓๕.๖๕	๔๑.๘๔	๔๑.๓๗	๓๔.๑๗ (ต.ค.๕๘)

ที่มา ผลผลิต การใช้ : สศก. / ส่งออก : กรมศุลกากร / ราคา : คน.

๖. สรุปสถานการณ์ เดือนตุลาคม ๒๕๕๘

ภาวะการผลิตปกติ ผลผลิตที่ออกสู่ตลาดมีปริมาณมากและเพียงพอต่อความต้องการของตลาด ด้านความต้องการใช้และบริโภคลดลงจากปกติเนื่องจากโรงเรียนปิดภาคเรียนและตรงกับช่วงเทศกาลกินเจ (๑๓ - ๒๑ ต.ค.๕๘) ส่งผลให้ราคาผลผลิตหน้าฟาร์มปรับลดลงจากช่วงก่อนเล็กน้อย ด้านราคาขายส่งและขายปลีก ไก่สดทั้งตัวรวมเครื่องใน ขึ้นส่วนไก่สดชำแหละบางรายการปรับราคาลงในทิศทางเดียวกับราคาไก่มีชีวิต

ด้านการส่งออกเนื้อไก่ (ม.ค. - ก.ย.๕๘) ปริมาณการส่งออกเนื้อไก่สดแช่เย็นแช่แข็งและเนื้อไก่แปรรูปรวม ๔๕๘,๕๖๐ ตัน มูลค่า ๕๙,๒๗๐ ล้านบาท เพิ่มขึ้นจากช่วงเดียวกันของปีก่อนที่มีการส่งออกจำนวน ๔๐๐,๓๑๕ ตัน มูลค่า ๕๔,๖๙๒ ล้านบาท หรือเพิ่มขึ้นร้อยละ ๑๔.๕๕ และ ๘.๓๗ ตามลำดับ โดยประเทศคู่ค้าสำคัญ ได้แก่ ญี่ปุ่น (๔๖.๔๗%) และสหภาพยุโรป (๔๒.๒๐%)

๗. แนวโน้มสถานการณ์ เดือนพฤศจิกายน - ธันวาคม ๒๕๕๘

ผลผลิตโดยรวมมีปริมาณเพียงพอต่อความต้องการใช้ในประเทศ ภาวะการค้ำมีแนวโน้มคล่องตัวขึ้น จากความต้องการใช้และบริโภคที่มีแนวโน้มเพิ่มขึ้น เนื่องจากโรงเรียนปิดภาคเรียนและเริ่มเข้าสู่ฤดูกาลท่องเที่ยว คาดว่าราคามีแนวโน้มทรงตัวหรือปรับสูงขึ้นระดับหนึ่ง

สถิติราคาขายส่ง ขายปลีก สินค้าไก่เนื้อ
ปี 2552 - 2558

หน่วย : บาท/กก.

ปี	ม.ค.	ก.พ.	มี.ค.	เม.ย.	พ.ค.	มิ.ย.	ก.ค.	ส.ค.	ก.ย.	ต.ค.	พ.ย.	ธ.ค.	เฉลี่ย
ราคาขายส่งไก่มีชีวิตหน้าโรงฆ่า กทม.													
2552	35.05	34.79	31.00	32.63	38.64	38.50	38.50	38.55	40.68	40.62	38.14	40.50	37.30
2553	44.30	45.10	42.05	38.59	46.72	41.77	34.85	36.50	37.14	34.65	36.59	43.05	40.11
2554	45.10	47.66	47.59	52.71	55.33	50.18	41.13	40.68	41.36	39.50	39.50	39.50	45.02
2555	39.25	35.38	26.29	31.47	39.50	39.10	35.50	35.00	34.00	31.27	38.73	42.28	35.65
2556	42.18	36.13	38.71	45.33	46.10	45.25	46.00	46.86	40.02	37.00	37.00	41.50	41.84
2557	44.00	44.00	39.95	39.89	41.00	41.00	41.00	42.95	43.68	40.91	39.00	39.00	41.37
2558	38.80	35.50	35.00	35.33	36.00	36.00	36.00	36.45	37.23	34.17			36.05
ราคาขายส่ง ไก่สดทั้งตัว (รวมเครื่องใน)													
2552	45.15	46.42	41.50	42.57	48.17	48.50	48.50	48.50	50.57	51.31	49.71	51.00	47.66
2553	55.50	57.30	53.89	48.59	57.61	54.52	47.60	47.88	48.14	45.50	50.50	55.70	51.89
2554	57.80	59.11	59.43	65.15	67.33	63.86	55.79	53.36	55.32	54.50	54.50	54.50	58.39
2555	54.30	51.33	43.29	47.35	53.50	53.10	49.98	46.00	46.00	46.41	52.86	55.11	49.94
2556	53.84	48.26	51.62	58.61	60.50	59.50	61.00	61.00	58.52	51.68	51.00	53.50	55.75
2557	56.68	59.00	55.67	51.00	51.47	54.00	56.86	58.53	59.00	57.27	57.00	57.00	56.12
2558	53.45	47.50	47.00	47.67	49.00	49.00	49.00	49.60	49.61	46.50			48.83
ราคาขายปลีก ไก่สดทั้งตัว (รวมเครื่องใน)													
2552	56.60	56.74	55.00	55.57	59.78	61.00	61.00	61.00	63.02	62.31	61.00	61.00	59.50
2553	64.38	65.65	65.50	64.57	66.61	65.27	61.00	61.38	61.00	61.00	62.16	65.00	63.63
2554	65.95	69.00	69.00	72.00	73.33	71.36	66.34	65.50	65.50	65.50	65.50	65.50	67.87
2555	65.20	62.26	53.88	57.68	63.50	63.30	61.39	59.00	59.00	59.27	62.70	63.50	60.89
2556	63.50	62.71	62.50	66.86	69.00	69.88	72.50	72.50	68.74	64.95	67.50	67.67	67.36
2557	69.41	72.50	68.69	62.50	63.29	67.50	71.07	72.50	72.50	72.50	72.50	72.50	69.79
2558	69.25	63.75	62.50	62.50	62.50	62.50	62.50	64.00	66.82	62.50			63.88

บาท / กก.

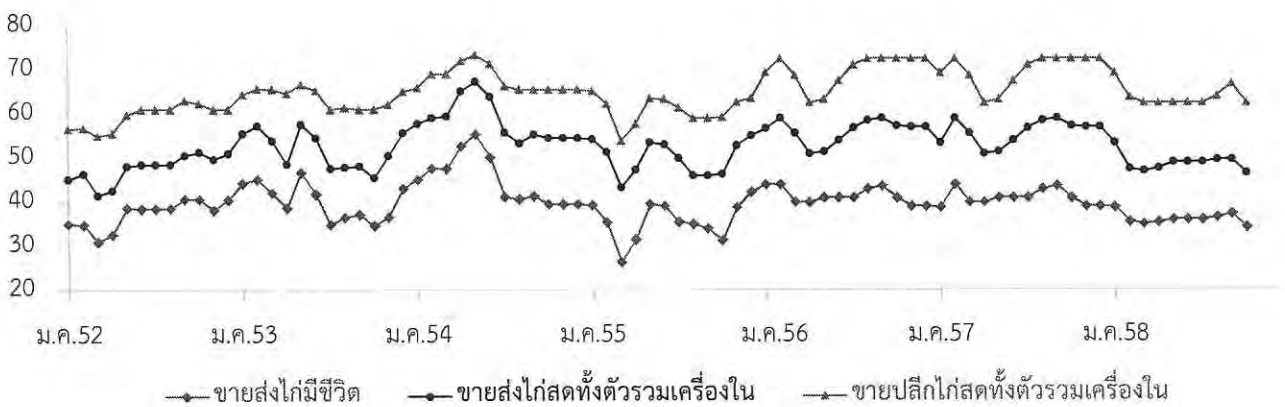

กุ้งขาวแวนนาไม

	ปี ๒๕๕๔	ปี ๒๕๕๕	ปี ๒๕๕๖	ปี ๒๕๕๗	ปี ๒๕๕๘ (ประมาณการ)
๑. ผลผลิตโลก (ตัน) : <i>สมาคมกุ้งไทย</i>	๒,๓๕๓,๐๐๐	๒,๑๒๐,๐๐๐	๒,๑๒๐,๐๐๐	๒,๒๗๐,๕๐๐	
๒. ผลผลิตไทย (ตัน) : <i>กรมประมง</i>	๕๐๒,๑๘๘	๔๘๙,๗๖๕	๒๕๖,๗๖๕	๒๑๗,๔๓๘	๓๐๐,๐๐๐
- กุ้งขาวแวนนาไม	๕๐๐,๗๒๖	๔๗๐,๑๗๔	๒๔๖,๔๙๔	๒๐๖,๕๖๖	๒๘๒,๐๐๐
- กุ้งกุลาดำ	๑,๔๖๒	๑๙,๕๙๑	๑๐,๒๗๑	๑๐,๘๗๒	๑๘,๐๐๐
๓. การใช้ภายใน (ตัน)	๕๐,๐๐๐	๔๘,๙๗๖	๒๕,๖๗๖	๒๑,๗๔๓	๓๐,๐๐๐
๔. การนำเข้า ปริมาณ (ตัน)	๓๐,๕๐๔	๑๙,๖๐๖	๒๒,๔๖๗	๒๐,๗๒๒	๑๖,๕๕๒
มูลค่า (ล้านบาท)	๑,๕๖๑	๒,๒๙๐	๓,๔๔๗	๓,๙๘๐	๒,๗๔๒ (ม.ค. - ก.ย. ๕๘)
๕. การส่งออก ปริมาณ (ตัน)	๓๙๔,๒๙๔	๓๔๘,๗๗๘	๒๑๐,๕๒๗	๑๖๔,๖๐๓	๑๑๔,๘๒๐
มูลค่า (ล้านบาท)	๑๑๐,๕๖๕	๙๕,๓๗๒	๖๘,๗๐๘	๖๔,๒๗๓	๓๘,๙๐๙ (ม.ค. - ก.ย. ๕๘)
๖. ราคา (บาท/กก) : <i>ตลาดทะเลไทย</i> (ขนาด ๖๐ ตัว/กก.)	๑๔๑	๑๓๗	๒๑๙	๒๒๓	๑๔๙ (ต.ค.๕๘)
๗. ต้นทุนการผลิต (บาท/กก)	๑๑๔	๑๒๐	๑๔๐*	๑๓๒	

: *กรมประมง* *ต้นทุนปี 56 เป็นค่าเฉลี่ยของขนาด 50 - 100 ตัว/กก. และประสบปัญหาการสูญเสียจาก EMS

หมายเหตุ ๑. ที่เมื่อนำเข้า - ส่งออก : กรมศุลกากร ๒. ราคาและต้นทุนการผลิต เป็นกุ้งขาวแวนนาไม ขนาด ๖๐ ตัว/กก.

๘. สถานการณ์ เดือนตุลาคม ๒๕๕๘

ผลผลิตที่ออกสู่ตลาดมีปริมาณเพิ่มขึ้นจากเดือนก่อน ร้อยละ ๑๗.๓๕ จากสภาพอากาศที่แปรปรวน และมีฝนตกหนักในบางพื้นที่ ทำให้กุ้งเจริญเติบโตช้า เกษตรกรส่วนใหญ่จึงจับกุ้งขนาดเล็กออกจำหน่าย เพื่อลดภาระความเสียหายภาวะการค้ำโดยรวมค่อนข้างชะลอตัว ทั้งการบริโภคในประเทศและการส่งออก ส่งผลให้ราคากุ้งขาวทุกขนาดปรับลดลง กก.ละ ๔ - ๑๓ บาท

การส่งออกกุ้งขาวแวนนาไม (ม.ค. - ก.ย. ๕๘) มีปริมาณ ๑๑๔,๘๒๐ ตัน มูลค่า ๓๘,๙๐๙ ล้านบาท ปริมาณเพิ่มขึ้นจากช่วงเดียวกันของปีก่อน ๓,๘๗๙ ตัน หรือร้อยละ ๓.๕๐ มูลค่าลดลงจากช่วงเดียวกันของปีก่อน ๕,๐๘๖ ล้านบาท หรือร้อยละ ๑๑.๕๖ โดยประเทศคู่ค้าที่สำคัญ ได้แก่ สหรัฐอเมริกา (๕๑.๔๗%) ญี่ปุ่น (๒๘.๕๓%) อื่น ๆ (๒๐%)

๙. การแก้ไขปัญหา เพื่อช่วยบรรเทาความเดือดร้อนให้ผู้เลี้ยงกุ้ง ภาคเอกชนรับที่จะช่วยพยุงราคากุ้งโดย

๙.๑ สมาคมอาหารแช่เยือกแข็งไทย จะประสานสมาชิกให้ช่วยรับซื้อกุ้งจากเกษตรกรในราคาที่สูงสอดคล้องกับสถานการณ์การผลิตการตลาด โดยรับซื้อกุ้งขาว ขนาด ๑๐๐ ตัว/กก. ณ หน้าโรงงาน ในราคา กก.ละ ๑๑๐ บาท

๙.๒ บริษัท ไทยยูเนี่ยน โฟรเซ่น โปรดักส์ จำกัด (มหาชน) จะรับซื้อกุ้งขนาด ๑๐๐ ตัว/กก. จากเกษตรกรที่เข้าร่วมโครงการประกันราคาของบริษัทฯ ในราคา กก.ละ ๑๒๐ บาท จนถึงเดือนมีนาคม ๒๕๕๙

- ๒ -

๑๐.แนวโน้ม เดือนพฤศจิกายน - ธันวาคม ๒๕๕๘

จากสภาพอากาศที่เย็นลงเอื้ออำนวยต่อการเลี้ยงกุ้ง คาดว่าปริมาณผลผลิตที่เข้าสู่ตลาดจะเพิ่มขึ้น
อย่างไรก็ตาม โดยภาพรวมยังมีปัญหาโรค EMS รวมทั้งโรคตัวแดงดวงขาว และโรคหัวเหลือง จากภาวะดังกล่าว
จะเป็นสาเหตุให้เกษตรกร ส่วนใหญ่จับกุ้งขนาดกลางและเล็กออกจำหน่าย ด้านภาวะการค้าโดยรวมยังชะลอตัว
ผู้ส่งออกประสบปัญหาส่วนแบ่งการตลาดที่หายไปตั้งแต่เกิดปัญหาเรื่องโรค EMS ระบาด ทำให้ได้รับคำสั่งซื้อ
น้อยลง ภาวะดังกล่าวอาจส่งผลให้ราคากุ้งขนาด ๔๐ - ๖๐ ตัว/กก. มีแนวโน้มทรงตัว ส่วนขนาด ๗๐ - ๑๐๐
ตัว/กก. มีแนวโน้มปรับลดลงระดับหนึ่ง

กรมการค้าภายใน กระทรวงพาณิชย์
พฤศจิกายน ๒๕๕๘

	ม.ค.	ก.พ.	มี.ค.	เม.ย.	พ.ค.	มิ.ย.	ก.ค.	ส.ค.	ก.ย.	ต.ค.	พ.ย.	ธ.ค.	เฉลี่ย
ราคาที่เกษตรกรขายได้ (ขนาด 51-60 ตัว/กก.) ที่มา : สำนักงานเศรษฐกิจการเกษตร													
2554	130	142	144	148	146	139	138	134	132	132	136	139	138
2555	143	145	143	130	120	120	126	140	149	151	148	152	139
2556	161	163	181	195	199	211	215	220	235	268	275	273	216
2557	273	278	270	263	227	212	216	225	227	228	227	217	239
2558	216	223	221	202	197	197	204	193	186	186			203
ราคา ณ ตลาดกลางสัตว์น้ำ จ.สมุทรสาคร (ขนาด 60 ตัว/กก.) ที่มา : ชมรมผู้ค้ากุ้งสมุทรสาคร													
2554	136	148	151	153	146	141	138	132	131	134	141	148	142
2555	147	148	137	119	118	121	120	144	149	148	147	146	137
2556	167	162	184	202	204	215	215	221	247	275	269	272	219
2557	271	274	267	249	205	198	200	218	215	200	196	179	223
2558	191	205	189	158	158	162	165	165	160	149			170
ราคาผู้ส่งออกรับซื้อ ณ หน้าโรงงาน (ขนาด 50 ตัว/กก.) ที่มา : สมาคมอาหารแช่เยือกแข็งไทย													
2554	157	160	153	161	150	153	148	141	142	147	156	161	152
2555	164	164	152	133	125	128	123	147	160	164	171	169	150
2556	178	167	188	204	210	215	227	227	251	280	269	272	224
2557	271	274	267	249	205	198	200	218	215	200	196	179	223
2558	191	205	189	158	158	162	165	165	160	149			170

หมายเหตุ : ช่วง พ.ย. 56 - ปัจจุบัน สมาคมอาหารแช่เยือกแข็งไทยอ้างอิงราคาตลาดกลางสัตว์น้ำ จ.สมุทรสาคร เนื่องจากปริมาณการส่งออกลดลง ทำให้ไม่สามารถประมวลราคาผู้ส่งออกรับซื้อได้

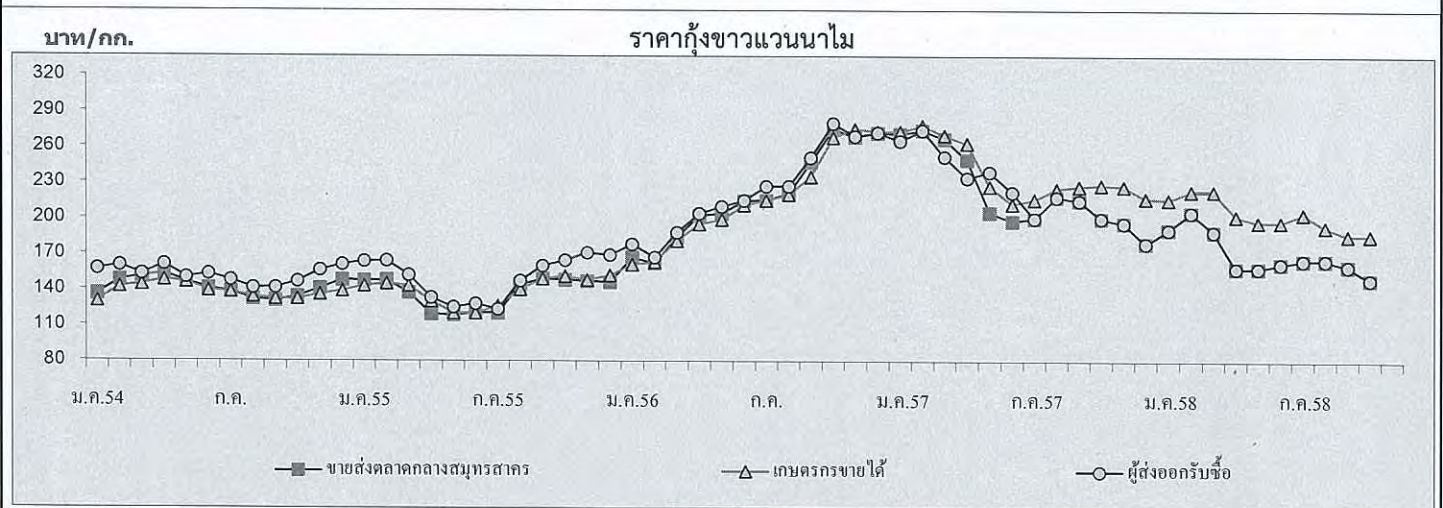

ปริมาณรถกุ้งขาวแวนนาไมเข้าตลาดกลางสัตว์น้ำ จ.สมุทรสาคร	(หน่วย : ตู้คอนเทนเนอร์)												รวม
2554	2,561	1,894	2,880	2,507	2,609	3,613	3,394	3,921	3,852	2,856	3,063	2,352	35,502
2555	1,980	2,312	2,669	2,319	3,335	3,099	3,034	2,848	3,016	2,643	3,168	2,273	32,696
2556	2,020	1,583	1,823	1,658	1,675	1,558	1,831	1,999	2,077	2,079	1,913	1,579	21,795
2557	1,405	1,502	1,684	1,513	1,598	1,832	1,387	1,599	1,903	1,865	2,042	1,572	19,902
2558	1,157	1,050	1,358	1,247	1,395	1,583	1,777	2,328	2,047				13,942

หมายเหตุ : 1 ตู้ มีกุ้งประมาณ 3 - 4 ตัน

สับปะรด

ตุลาคม 2558

1. ผลผลิตและความต้องการใช้

	ปี 2553	ปี 2554	ปี 2555	ปี 2556	ปี 2557	ปี 2558
1.1 ผลผลิต						
- ผลผลิตโลก (ล้านตัน)	19.42	21.58	20.29	19.88	18.90	18.90
- ผลผลิตไทย (ล้านตัน)	1.966	2.593	2.400	2.068	1.916	1.784
1.2 พื้นที่เก็บเกี่ยว (ไร่)	596,042	646,331	631,250	532,947	452,352	449,914
1.3 ความต้องการใช้						
1) บริโภคสดภายในประเทศ (ล้านตัน)	0.393	0.518	0.490	0.413	0.383	0.356
2) การส่งออก						
สับปะรดกระป๋อง						(ม.ค. - ก.ย.58)
- ปริมาณ (ล้านตัน)	0.518	0.641	0.586	0.565	0.528	0.367
- มูลค่า (ล้านบาท)	14,684	20,080	16,873	15,408	16,390	13,954
น้ำสับปะรดกระป๋อง						
- ปริมาณ (ล้านตัน)	0.131	0.140	0.136	0.137	0.103	0.062
- มูลค่า (ล้านบาท)	6,461	6,719	5,447	4,466	4,231	3,508
ที่มา : กรมศุลกากร						
ที่มา : สำนักงานเศรษฐกิจการเกษตร และ กรมศุลกากร						
1.4 ผลผลิตออกสู่ตลาดมาก	เดือนเมษายน - มิถุนายน และ พฤศจิกายน - ธันวาคม					
1.5 แหล่งเพาะปลูก	ประจวบคีรีขันธ์ ระยอง ชลบุรี เพชรบุรี					

2. ราคาที่เกษตรกรขายได้ (บาท/กก.)	5.58	4.93	3.48	4.56	6.86	10.13
(ราคาเฉลี่ยทั้งปี)						(ม.ค.-ต.ค.)

3. ต้นทุนการผลิต (บาท/กก.)	3.61	3.25	3.55	3.91	3.87	4.02
----------------------------	------	------	------	------	------	------

ที่มา : สำนักงานเศรษฐกิจการเกษตร

4. สถานการณ์ผลิต

สำนักงานเศรษฐกิจการเกษตร คาดการณ์ปริมาณผลผลิตสับปะรดปี 2558 มีประมาณ 1.784 ล้านตัน ลดลงจากปีก่อนร้อยละ 6.89 และเนื้อที่เก็บเกี่ยวทั้งประเทศก็ลดลงจากปีที่แล้วด้วยร้อยละ 0.54 เนื่องจากสับปะรดที่ปลูกแซมในสวนยางพารา ปัจจุบันต้นยางโตจนไม่สามารถปลูกสับปะรดได้อีก และในบางพื้นที่ที่มีการขยายตัวของภาคอุตสาหกรรม ทำให้พื้นที่เข้าปลูกสับปะรดโรงงานบางส่วนลดลง ประกอบกับในบางพื้นที่ได้ปรับเปลี่ยนจาก

การปลูกสับปะรดโรงงานเป็นสับปะรดบริโภค (พันธุ์ตราดสีทอง) มากขึ้น ส่วนผลผลิตต่อไร่ลดลงจากปีที่แล้ว เนื่องจากปี 2558 มีลักษณะอากาศร้อนกว่าปีที่แล้ว และประสบปัญหาภัยแล้ง ทำให้ต้นสับปะรดไม่สมบูรณ์ ผลมีขนาดและน้ำหนักลดลง ส่งผลให้ภาพรวมผลผลิตลดลงด้วย แหล่งผลิตสำคัญ ได้แก่ ประจวบคีรีขันธ์ ระยอง ชลบุรี และเพชรบุรี

5. สถานการณ์ตลาด

ในเดือนตุลาคม 2558 ราคาเกษตรกรขายได้เฉลี่ย กก.ละ 11.85 บาท เพิ่มขึ้นจากเดือนก่อน (กันยายน 2558 กก.ละ 11.26 บาท) และสูงกว่าช่วงเดียวกันของปีก่อน (กันยายน 2557 กก.ละ 6.62 บาท) เนื่องจากผลผลิตออกสู่ตลาดในปริมาณน้อยแต่ความต้องการมีอย่างสม่ำเสมอ ตลาดส่งออกที่สำคัญ ได้แก่ สหรัฐอเมริกา และยุโรปอื่น ๆ

6. สถานการณ์ส่งออก

6.1 ผลผลิตสับปะรดประมาณร้อยละ 80 จะเข้าสู่กระบวนการผลิตเพื่อการส่งออก ผลิตภัณฑ์ส่วนใหญ่คือสับปะรดกระป๋องและน้ำสับปะรดเข้มข้น ประเทศคู่ค้าสำคัญ ได้แก่ สหรัฐอเมริกา แคนาดา ยุโรปอื่น ๆ และประเทศในแถบตะวันออกกลาง

6.2 การส่งออกผลิตภัณฑ์จากสับปะรดปี 2558 (เดือนมกราคม – กันยายน 2558) มีปริมาณรวม 452,675 ตัน มูลค่า 19,657 ล้านบาท ปริมาณส่งออกลดลงจากช่วงเดียวกันของปีก่อนร้อยละ 17.08 ส่วนมูลค่าเพิ่มขึ้นร้อยละ 4.97 โดยเป็นสับปะรดกระป๋อง 367,318 ตัน มูลค่า 13,954 ล้านบาท น้ำสับปะรดเข้มข้น 62,434 ตัน มูลค่า 3,508 ล้านบาท สับปะรดสดและแช่แข็ง ปริมาณ 1,547 ตัน มูลค่า 67.146 ล้านบาท และผลิตภัณฑ์สับปะรดอื่นๆ ปริมาณ 21,376 ตัน มูลค่ารวม 2,128 ล้านบาท (ที่มา : กรมศุลกากร)

7. คณะกรรมการนโยบายและพัฒนาสับปะรดแห่งชาติ

มติคณะรัฐมนตรีวันที่ 9 ธันวาคม 2557 อนุมัติแต่งตั้งคณะกรรมการนโยบายและพัฒนาสับปะรดแห่งชาติ โดยมีรองนายกรัฐมนตรีที่นายกรัฐมนตรีมอบหมาย (นายสมคิด จาตุศรีพิทักษ์) เป็นประธานกรรมการ รัฐมนตรีว่าการกระทรวงเกษตรและสหกรณ์ และรัฐมนตรีว่าการกระทรวงอุตสาหกรรม เป็นรองประธาน ผู้ทรงคุณวุฒิ 5 ท่าน ผู้แทนเกษตรกร ผู้ประกอบการโรงงานแปรรูป หน่วยงานที่เกี่ยวข้อง เป็นกรรมการ และเลขาธิการสำนักงานเศรษฐกิจการเกษตร เป็นกรรมการและเลขานุการ

<<<<<<<<< (o) >>>>>>>>

กองส่งเสริมการค้าสินค้าเกษตร 1
กรมการค้าภายใน
พฤษภาคม 2558

Agr_20/d/สับปะพร/รายเดือน/2558/ต.ค.58.

ราคา सबประรดโรงงานที่เกษตรกรขายได้

หน่วย : บาท/กก.

ปี	มค.	กพ.	มีค.	เมย.	พค.	มิย.	กค.	สค.	กย.	ตค.	พย.	ธค.	เฉลี่ย
2550	3.10	3.64	4.23	4.84	4.42	4.23	4.68	5.25	5.02	5.35	5.26	4.69	4.56
2551	4.39	4.53	5.05	4.59	3.12	3.54	5.55	5.74	6.10	5.04	3.62	3.17	4.54
2552	3.37	4.41	5.09	5.75	5.93	5.37	5.73	5.97	5.84	5.36	3.73	4.08	5.00
2553	4.38	5.23	5.32	5.37	5.44	5.84	6.12	6.21	5.69	5.77	5.75	5.85	5.58
2554	5.79	5.96	6.39	5.78	5.03	4.81	5.05	4.98	4.40	4.34	3.17	3.43	4.93
2555	3.16	3.45	3.04	2.59	2.71	3.09	3.83	4.19	4.61	4.50	3.34	3.22	3.48
2556	2.96	3.35	3.70	4.06	4.43	4.84	4.66	4.90	5.07	5.44	5.58	5.68	4.56
2557	6.01	6.50	7.34	7.42	7.10	5.62	5.76	6.07	6.62	7.28	8.16	8.63	6.86
2558	8.51	9.35	9.79	9.75	9.59	10.00	10.56	10.73	11.26	11.85			10.13

ที่มา : สำนักงานเศรษฐกิจการเกษตร



ข้าวโพดเลี้ยงสัตว์

1. การผลิตและการใช้ (ล้านตัน)	ปี 54/55	ปี 55/56	ปี 56/57	ปี 57/58	ปี 58/59 (ค.ศ.58)	Δ+/-
1.1 ผลผลิต- โลก	889.773	870.305	991.416	1,008.676	972.602	-3.58
- ไทย	4.984	4.948	4.876	4.805	(ค.ศ.58) 4.711	-1.95
1.2 ความต้องการใช้	4.360	4.670	4.720	5.040	5.340	+5.95
1.3 นำเข้า	0.196	0.197	0.182	0.028	(มก.-ก.ย.58) 0.162	-
1.4 ส่งออก	0.319	0.122	0.561	0.631	0.059	-
ประเทศคู่ค้า	นำเข้าจาก ลาว 5% กัมพูชา 95%					
	ส่งออก ฟิลิปปินส์ 75% จีน 21% เวียดนาม 3%					
ประเทศคู่แข่ง	อินเดีย กัมพูชา ลาว					

	ปี 54/55	ปี 55/56	ปี 56/57	ปี 57/58	ปี 58/59	Δ+/-
2. ต้นทุนการผลิต (บาท/กก)	5.95	6.47	6.72	7.20	*6.94	-3.61

* ข้อมูลสำนักงานเศรษฐกิจการเกษตร ณ เดือนตุลาคม 2558

แหล่งผลิตสำคัญ ปี 2557/58 (พยากรณ์ ค.ศ.58)

จังหวัด	เนื้อที่เพาะปลูก	ผลผลิต		ผลผลิต/ไร่
	(ไร่)	(ตัน)	%	(กก.)
1. เพชรบูรณ์	976,904	674,712	14	691
2. เลย	750,001	487,671	10	650
3. น่าน	815,010	486,479	10	597
4. ตาก	679,998	459,259	10	675
5. นครราชสีมา	661,754	416,905	9	630
6. เชียงราย	458,337	305,108	6	666
7. พะเยา	306,288	203,279	4	664
8.แพร่	314,244	191,638	4	610
9. พิษณุโลก	252,992	171,033	4	676
10. นครสวรรค์	232,124	154,188	3	664
11. อื่น ๆ	1,794,015	1,161,130		
รวมทั้งประเทศ	7,241,667	4,711,402		651

3. ราคา (บาท/กก.) (ความขึ้นไม่เกิน 14.5%)	ปี 54/55	ปี 55/56	ปี 56/57	ปี 57/58	ปี 58/59		△ +/- (ก.ย.-ค.ค.58)
					ก.ย.58	ค.ค.58	
3.1 เกษตรกรขายได้ทั้ง ปท.	8.28	9.04	7.12	7.87	7.59	7.41	-5.92
3.2 จ.เพชรบูรณ์	8.73	9.65	7.76	7.76	8.69	8.18	-5.86
3.3 โรงงานอาหารสัตว์รับซื้อ	9.66	10.42	8.70	9.39	9.15	8.59	-6.12
3.4 ซื้อขายล่วงหน้าตลาดชิคาโก							
- บาท/กก.	7.94	8.68	6.13	5.30	6.55	5.14	-16.01
- เหรียญสหรัฐ/ตัน	257.20	282.92	191.45	147.56	147.13	143.98	-2.14

4. สภาพปัญหา

4.1 ต้นฤดู (มิ.ย.-ธ.ค.) ปริมาณผลผลิตออกสู่ตลาดพร้อมกันจำนวนมาก โดยเฉพาะช่วง ส.ค.-ธ.ค. (90%) และเป็นการเก็บเกี่ยวช่วงฤดูฝนข้าวโพดมีความชื้นสูง ส่งผลให้ราคาโน้มต่ำลง

4.2 ปลายฤดู (ม.ค.-พ.ค.) ปริมาณผลผลิตออกสู่ตลาดน้อย (10%) และความชื้นลดลง ทำให้ราคาสูงขึ้น ส่งผลกระทบต่อผู้ใช้วัตถุดิบอาหารสัตว์

5. นโยบายและมาตรการ

5.1 นโยบายและมาตรการนำเข้าข้าวโพดเลี้ยงสัตว์

5.1.1 มาตรการนำเข้าข้าวโพดเลี้ยงสัตว์ ปี 2555 ราคาข้าวโพดสูงขึ้นทั้งระบบ เนื่องจากผลผลิตลดลงไม่เพียงพอกับปริมาณความต้องการที่ใช้เพิ่มขึ้นตามการขยายตัวของปริมาณประชากรสัตว์ จึงต้องมีการนำเข้าข้าวโพดจากประเทศเพื่อนบ้าน การส่งออกลดลง เนื่องจากไม่สามารถแข่งขันรับซื้อเพื่อส่งออกได้ ราคารัฐพืชทั่วโลกอยู่ในเกณฑ์สูง

(1) คณะรัฐมนตรีมีมติเมื่อวันที่ 24 เม.ย.55 ดังนี้

(1.1) เห็นชอบให้องค์การคลังสินค้า (อคส.) นำเข้าข้าวโพดเลี้ยงสัตว์ตามแผนดำเนินการนำเข้าและการส่งมอบให้ผู้ซื้อ (ระบายจำหน่าย) ตามที่ อคส. เสนอ โดยเป็นข้าวโพดเลี้ยงสัตว์ (เมล็ด) ชนิดดีจากสาธารณรัฐประชาธิปไตยประชาชนลาว ปริมาณ 30,000 ตัน ระยะเวลานำเข้าเดือน พ.ค. - มิ.ย. 55 เพื่อจำหน่ายให้แก่เกษตรกรผู้เลี้ยงสัตว์รายย่อยภายในประเทศในราคาต่ำกว่าราคาหน้าฟาร์มของเกษตรกรผู้เลี้ยงสัตว์รายย่อยที่ซื้ออยู่

(1.2) ในส่วนของค่าใช้จ่ายในการดำเนินการนำเข้าข้าวโพดเลี้ยงสัตว์ของ อคส. (จ่ายขาด) จำนวน 37.50 ล้านบาท ให้องค์การคลังสินค้าขอตกลงรายละเอียดกับสำนักงานประมาณ เพื่อใช้จ่ายจากงบประมาณรายจ่ายประจำปีงบประมาณ พ.ศ. 2555 ที่ตั้งสำหรับการดำเนินโครงการรับจำนำผลผลิตทางการเกษตร ปีการผลิต 2554/55 ต่อไป

(2) คณะรัฐมนตรีมีมติเมื่อวันที่ 2 ค.ค.55 เห็นชอบตามมติคณะกรรมการนโยบายอาหาร (17 ก.ย.55) ให้กำหนดนโยบายและมาตรการนำเข้าข้าวโพดเลี้ยงสัตว์ ดังนี้

ข้อมูลพันธ/กฎหมาย	มาตรการที่กำหนด ปี 2556
(1) WTO - โควตา 54,700 ตัน - อากรในโควตา 20% - อากรนอกโควตา 73% - ค่าธรรมเนียมพิเศษตันละ 180 บาท	- อากรในโควตาร้อยละ 20 ปริมาณโควตา 54,700 ตันตามที่ผูกพัน โดยให้ อคส.เป็นผู้นำเข้า - อากรนำเข้านอกโควตาร้อยละ 73 และค่าธรรมเนียมพิเศษตันละ 180 บาท
(2) AFTA - อากร 0%	- อากรนำเข้ร้อยละ 0 ระยะเวลานำเข้าระหว่างวันที่ 1 มีค. - 31 สค. 56 ผู้นำเข้าต้องปฏิบัติตามข้อกำหนดมาตรฐานและควบคุมการนำเข้าตามพรบ.ควบคุมคุณภาพอาหารสัตว์ พ.ศ.2525 สำหรับอคส.นำเข้าได้ไม่จำกัดเวลานำเข้า
(3) ACMECS	- อากรนำเข้ร้อยละ 0 ระยะเวลานำเข้าระหว่างวันที่ 1 มีค. - 31 สค. 56
(4) FTA ไทย-นิวซีแลนด์ - อากร 0% ไทย-ญี่ปุ่น(JTEPA) - อากร 0% ไทย-ออสเตรเลีย - โควตา 7,696.84 ตัน - อากรในโควตา 10.67 % - อากรนอกโควตา 65.70 % ความตกลง อาเซียน-ญี่ปุ่น(AJCEP) - อากร 12.7%	- อากรนำเข้ร้อยละ 0 - อากรในโควตาร้อยละ 10.67 ปริมาณโควตา 7,696.84 ตันตามที่ผูกพัน โดยให้ อคส.เป็นผู้นำเข้า - อากรนำเข้านอกโควตาร้อยละ 65.70 - อากรนำเข้าในโควตาร้อยละ 12.7 ระยะเวลานำเข้าระหว่างวันที่ 1 มค. - 31 มีค. 56 - อากรนำเข้าในโควตาร้อยละ 10.9% ระยะเวลานำเข้าระหว่างวันที่ 1 เมย. - 31 ธค. 56 - อากรนำเข้าในโควตาร้อยละ 8.89%
อาเซียน-เกาหลี (AKFTA) - อากรนำเข้าในโควตา 8.89%	- อากรนำเข้าในโควตาร้อยละ 8.89%
(5) การนำเข้าทั่วไป - อากรนำเข้า กก.ละ 2.75 บาท - ค่าธรรมเนียมพิเศษตันละ 1,000 บาท	- อากรนำเข้า กก.ละ 2.75 บาท และค่าธรรมเนียมพิเศษตันละ 1,000 บาท ทั้งนี้การนำเข้า นอกเหนือจากปริมาณในโควตาให้นำเข้าได้ไม่จำกัดปริมาณและช่วงเวลานำเข้า

5.1.2 มาตรการนำเข้าข้าวโพดเลี้ยงสัตว์ ปี 2556 คณะรัฐมนตรีมีมติเมื่อวันที่ 21 ม.ค.56 อนุมัตินำเข้าข้าวโพดเลี้ยงสัตว์จากลาวและกัมพูชาผ่านองค์การคลังสินค้า ดังนี้

(1) อนุมัติในหลักการการนำเข้าข้าวโพดเลี้ยงสัตว์จากประเทศลาวและกัมพูชาผ่านองค์การคลังสินค้า (อคส.) ตามที่กระทรวงพาณิชย์เสนอ ดังนี้

(1.1) ให้ อคส. นำเข้าข้าวโพดเลี้ยงสัตว์จากลาวในอัตราภาษีนำเข้าร้อยละ 0 ช่วงเดือนมกราคมถึงเดือนกุมภาพันธ์ 2556 เพื่อส่งออกไปยังประเทศที่สาม ประมาณ 2 แสนตัน

(1.2) ให้ อคส. นำเข้าข้าวโพดเลี้ยงสัตว์จากกัมพูชาในอัตราภาษีนำเข้าร้อยละ 0 เพื่อนำมาใช้เป็นวัตถุดิบอาหารสัตว์ในประเทศ ช่วงเดือนสิงหาคม 2556 ประมาณ 1 แสนตัน และเดือนพฤศจิกายน 2556 - มกราคม 2557 ประมาณ 1.5 แสนตัน

(2) ให้คณะกรรมการนโยบายอาหารร่วมกับหน่วยงานที่เกี่ยวข้องรับไปพิจารณารายละเอียดเพื่อบริหารจัดการช่วงเวลาและปริมาณการนำเข้าข้าวโพดเลี้ยงสัตว์ให้เหมาะสม โดยไม่ส่งผลกระทบต่อปริมาณและราคาผลผลิตข้าวโพดเลี้ยงสัตว์ภายในประเทศของไทย ทั้งนี้ ให้กระทรวงเกษตรและสหกรณ์และกระทรวงพาณิชย์รับความเห็นของสำนักงานคณะกรรมการพัฒนาการเศรษฐกิจและสังคมแห่งชาติที่เห็นควรว่ากระทรวงเกษตรและสหกรณ์ควรให้ความสำคัญกับความเข้มงวดในการกำกับดูแลการนำเข้าสินค้าเกษตรเข้ามาในราชอาณาจักร โดยการตรวจสอบคุณภาพและความปลอดภัย ทั้งศัตรูพืช โรคพืช และสัตว์ สารปนเปื้อนต่างๆ และความปลอดภัยด้านอาหาร โดยเฉพาะการนำเข้าตามแนวชายแดนต่างๆ อย่างเคร่งครัด รวมทั้งกระทรวงพาณิชย์ควรติดตามการนำเข้าเป็นระยะอย่างต่อเนื่อง เพื่อให้สามารถบริหารจัดการปริมาณและราคาข้าวโพดไม่ให้มีผลกระทบต่อเกษตรกรในประเทศ ไปพิจารณาดำเนินการในส่วนที่เกี่ยวข้องต่อไปด้วย

5.1.3 มาตรการนำเข้าข้าวโพดเลี้ยงสัตว์ ปี 2557 และปี 2558 – 2560 คณะรักษาความสงบแห่งชาติเห็นชอบตามมติคณะกรรมการนโยบายอาหารเมื่อวันที่ 29 ก.ค.57 กำหนดนโยบายและมาตรการนำเข้าจากราวละ 1 ปี เป็นคราวละ 3 ปี (ปี 2558-2560) แต่เนื่องจากยังไม่มีกำหนดนโยบายนำเข้าข้าวโพดเลี้ยงสัตว์ปี 2557 จึงได้กำหนดนโยบายนำเข้าข้าวโพดเลี้ยงสัตว์ปี 2557 โดยมีกรอบมาตรการเช่นเดียวกัน ดังนี้

(1) การนำเข้าภายใต้ความตกลงเขตการค้าเสรีอาเซียน (AFTA) และโครงการลงทุนเกษตรแบบมีสัญญากับประเทศเพื่อนบ้าน (Contract Farming) ภายใต้ยุทธศาสตร์ความร่วมมือทางเศรษฐกิจอิระวดี-เจ้าพระยา-แม่โขง (Ayeyawady-Chao Phraya-Mekong Economic Cooperation Strategy : ACMECS) ภาษีนำเข้าร้อยละ 0 มาตรการบริหารการนำเข้า 1) ให้ อคส. นำเข้าได้ตลอดทั้งปี โดยให้จัดทำแผนการจัดซื้อให้สอดคล้องกับสถานการณ์ด้านการผลิต การตลาด ภาวะราคา และความต้องการใช้ เพื่อไม่ให้กระทบต่อราคาผลผลิตในประเทศ 2) ผู้นำเข้าทั่วไป กำหนดเวลานำเข้าระหว่าง กุมภาพันธ์ – 31 สิงหาคม ของแต่ละปี และการนำเข้าต้องปฏิบัติตามข้อกำหนดมาตรฐานควบคุมการนำเข้าตามพระราชบัญญัติควบคุมคุณภาพอาหารสัตว์ พ.ศ. 2525

(2) ภายใต้องค์การการค้าโลก (WTO) 1) ภาษีนำเข้าในโควตาร้อยละ 20 ปริมาณโควตา 54,700 ตัน ให้ อคส. เป็นผู้นำเข้า ไม่จำกัดช่วงเวลานำเข้า 2) ภาษีนำเข้านอกโควตาร้อยละ 73 และค่าธรรมเนียมพิเศษ ตันละ 180 บาท

(3) ภายใต้ความตกลงการค้าเสรี (FTA) ไทย-นิวซีแลนด์ ภาษีนำเข้าในโควตาร้อยละ 0 ยกเว้นการกำหนดปริมาณนำเข้า ไม่ต้องขออนุญาตนำเข้า และไม่ต้องปฏิบัติตามมาตรการในการจัดระเบียบการนำเข้า

(4) ภายใต้กรอบข้อตกลงการค้าอื่น ๆ เป็นไปตามข้อผูกพัน มาตรการบริหารนำเข้าตาม WTO ดังนี้

1) การนำเข้าตามความตกลงการค้าเสรี (FTA) ไทย-ออสเตรเลีย

ภาษีในโควตา

- ปี 2557 ร้อยละ 8	ปริมาณโควตา 8,485.77 ตัน
- ปี 2558 ร้อยละ 6.67	ปริมาณโควตา 8,910.05 ตัน
- ปี 2559 ร้อยละ 5.33	ปริมาณโควตา 9,355.56 ตัน
- ปี 2560 ร้อยละ 4	ปริมาณโควตา 9,823.33 ตัน

ภาษีนำเข้านอกโควตาร้อยละ 65.70

2) ตามความตกลงหุ้นส่วนเศรษฐกิจไทย-ญี่ปุ่น (JTEPA) ภาษีในโควตาร้อยละ 0 นอกโควตาร้อยละ 73

3) ตามความตกลงการค้าเสรีอาเซียน-ญี่ปุ่น (AJCEP)

ภาษีในโควตา

- 1 ม.ค. – 31 มี.ค. 57	ร้อยละ 9.10
- 1 เม.ย. – 31 ธ.ค. 57	ร้อยละ 7.30
- 1 ม.ค. – 31 มี.ค. 58	ร้อยละ 7.30
- 1 เม.ย.58 – 31 มี.ค.59	ร้อยละ 5.50
- 1 เม.ย.59 – 31 มี.ค.60	ร้อยละ 3.60
- 1 เม.ย. – 31 ธ.ค. 60	ร้อยละ 1.80

ภาษีนอกโควตา ร้อยละ 73

4) ภายใต้เขตการค้าเสรีอาเซียน – สาธารณรัฐเกาหลี (AKFTA) ภาษีในโควตา ปี 2557 ร้อยละ 4.44 ปี 2558 ร้อยละ 2.22 และปี 2559-60 ร้อยละ 0 ภาษีนอกโควตา ร้อยละ 73

(5) การนำเข้าทั่วไป ภาษีนำเข้า กก.ละ 2.75 บาท และค่าธรรมเนียมพิเศษ ตันละ 1,000 บาท

5.2 นโยบายและมาตรการแทรกแซงข้าวโพดเลี้ยงสัตว์

5.2.1 มาตรการแทรกแซงตลาดข้าวโพดเลี้ยงสัตว์ปี 2556/57 คณะรัฐมนตรีมีมติเมื่อวันที่ 3 ก.ย. 2556 และ 1 ต.ค. 2556 อนุมัติมาตรการแทรกแซงตลาดข้าวโพดเลี้ยงสัตว์ ปี 2556/57 ตามมติคณะกรรมการนโยบายข้าวโพดเลี้ยงสัตว์เมื่อวันที่ 23 ส.ค. 2556 เพื่อรักษาระดับราคาข้าวโพดมิให้ตกต่ำและส่งผลกระทบต่อเกษตรกร เป้าหมาย 1.875 ล้านตันเมล็ด ได้แก่ มาตรการหลักและมาตรการเสริม รวมวงเงินทั้งสิ้น 4,297.50 ล้านบาท ประกอบด้วย

(1) มาตรการหลัก

(1.1) การแทรกแซงรับซื้อและเชื่อมโยงผ่านผู้รวบรวมในพื้นที่ ให้ผู้รวบรวมในพื้นที่ (ผู้ซื้อ) รับซื้อข้าวโพดเลี้ยงสัตว์เมล็ด ความชื้น 14.5% กก.ละ 9.00 บาท (ความชื้น 30% กก.ละ 7.00 บาท) จากเกษตรกรตามใบรับรองเกษตรกร รายละไม่เกิน 25 ตัน โดยรัฐจ่ายชดเชยให้กับผู้รับซื้อที่เข้าร่วมโครงการฯ ในอัตรา กก.ละ 1.50 บาท (ค่าใช้จ่ายในการปรับปรุงคุณภาพ กก.ละ 0.50 บาท และ

ค่าบริการจัดการ กก.ละ 1.00 บาท) เป้าหมาย 1.00 ล้านตันเมล็ด ณ ความชื้น 30% ระยะเวลาดำเนินการเดือนกันยายน – ธันวาคม 2556 วงเงินชดเชยให้กับผู้รวบรวม (ผู้ซื้อ) จำนวน 2,812.50 ล้านบาท

(1.2) การขยายปริมาณการรับซื้อ โดยขอความร่วมมือผู้ประกอบการอาหารสัตว์และอุตสาหกรรมที่ใช้ข้าวโพดเลี้ยงสัตว์เป็นวัตถุดิบ จำนวน 6 แห่ง ได้แก่ ซีพีเอฟ/เบทาโกร/แหลมทอง/กรุงไทย อาหารสัตว์/ลีพัฒนาอาหารสัตว์ และท็อปฟีดมิลล์ ขยายกำลังการรับซื้อระหว่างเดือนกันยายน – ธันวาคม 2556 จากปกติเพิ่มขึ้นอีก 10% - 20% และรับซื้อในราคาที่เกษตรกรได้รับประโยชน์อย่างเต็มที่

(1.3) การชดเชยค่าขนส่งให้ผู้รวบรวมและสหกรณ์ผู้รวบรวม เพื่อให้ผู้รวบรวมและสหกรณ์ผู้รวบรวม จำนวน 11 จังหวัด ได้แก่ เชียงราย เชียงใหม่ ตาก น่าน แม่ฮ่องสอน ลำพูน ลำปาง พะเยา อุตรดิตถ์ แพร่ และ เลย ซึ่งสถานประกอบการตั้งอยู่บนพื้นที่เขาสูงที่มีความยากลำบากในการขนส่ง โดยจ่ายชดเชยค่าขนส่งแก่ผู้รวบรวมและสหกรณ์ผู้รวบรวม ตามระยะทางที่เกิดขึ้นจริง (ซึ่งเกินกว่า 150 กม.ขึ้นไป) ในอัตราเดียวกับโครงการรับจำนำสินค้าเกษตรของรัฐบาล ไม่เกิน กก.ละ 0.50 บาท จำนวน 175 ล้านบาท

(2) มาตรการเสริม

(2.1) การเชื่อมโยงสหกรณ์ผู้ผลิตและผู้ซื้อ โดยให้สหกรณ์ผู้ปลูกข้าวโพดเลี้ยงสัตว์ (ผู้รวบรวม) รับซื้อข้าวโพดเลี้ยงสัตว์เมล็ด ความชื้น 14.5% กก.ละ 9.00 บาท (ความชื้น 30% กก.ละ 7.00 บาท) จากเกษตรกรตามใบรับรองเกษตรกร รายละไม่เกิน 25 ตัน และเชื่อมโยงให้แก่สหกรณ์/กลุ่มเกษตรกรผู้เลี้ยงสัตว์ โดยรัฐจ่ายชดเชยค่าปรับปรุงคุณภาพและค่าบริการจัดการให้กับสหกรณ์ผู้ปลูกข้าวโพดเลี้ยงสัตว์ (ผู้รวบรวม) ในอัตรา กก.ละ 1.75 บาท (วงเงินจ่ายขาด 175 ล้านบาท) และจ่ายชดเชยค่าขนส่งให้สหกรณ์/กลุ่มเกษตรกรผู้เลี้ยงสัตว์ (ผู้ซื้อ) ในอัตรา กก.ละ 0.50 บาท (วงเงินจ่ายขาด 50 ล้านบาท) เป้าหมาย 0.10 ล้านตันเมล็ด ณ ความชื้น 30% ระยะเวลาดำเนินการเดือนกันยายน – ธันวาคม 2556 รวมเป็นเงินจ่ายขาด จำนวน 225 ล้านบาท

(2.2) การผลักดันการส่งออก ให้ผู้ส่งออกข้าวโพดเลี้ยงสัตว์ (ผู้ซื้อ) รับซื้อข้าวโพดเลี้ยงสัตว์เมล็ด ความชื้น 14.5% กก.ละ 7.50 บาท จากผู้รวบรวมและสหกรณ์ผู้รวบรวมที่เข้าร่วมมาตรการฯ เพื่อผลักดันการส่งออกเท่านั้น โดยรัฐจ่ายชดเชยค่าบริการจัดการให้กับผู้ส่งออก อัตรา กก.ละ 0.50 บาท เป้าหมาย 0.50 ล้านตันเมล็ด และให้ผู้ส่งออกได้รับชดเชยราคาและค่าบริการจัดการ รวม กก.ละ 2.00 บาท รวมเป็นเงินจ่ายขาด จำนวน 1,000 ล้านบาท

(2.3) การกำกับดูแลการเสริมสภาพคล่องตลาดข้าวโพดเลี้ยงสัตว์ เสริมสภาพคล่องในการรับซื้อให้ผู้รวบรวมและสหกรณ์ผู้รวบรวมข้าวโพดเลี้ยงสัตว์ที่เข้าร่วมดำเนินการตามมาตรการหลัก ตามข้อ (1. 1) และ (2.1) และผู้ประกอบการโรงงานอาหารสัตว์ ตลอดจนผู้ค้าทั่วไป ที่รับซื้อข้าวโพดเลี้ยงสัตว์ จากเกษตรกรตามราคาที่รัฐกำหนด เป้าหมายในการจ่ายชดเชยดอกเบี้ยที่ 1.0 ล้านตันเมล็ด วงเงินกู้รายละไม่เกิน 10 ล้านบาท โดยรัฐจ่ายชดเชยอัตราดอกเบี้ยเงินกู้ในอัตราร้อยละ 2 ต่อปี ระยะเวลา 6 เดือนวงเงินกู้เป็นเงินจ่ายขาดจำนวน 70.00 ล้านบาท ทั้งนี้ ให้ ธ.ก.ส. หรือธนาคารพาณิชย์เป็นผู้ดำเนินการ

(3) การกำกับดูแล จัดสรรให้กรมการค้าภายในเพื่อเป็นค่าใช้จ่ายในการบริหารจัดการ จัดเตรียมแนวทางการดำเนินการประชุมชี้แจงกำกับดูแลให้มีความรัดกุม ชัดเจน เพื่อป้องกันไม่ให้เกิดการทุจริตสวมสิทธิ์ รวมถึงประชาสัมพันธ์ให้กับผู้เกี่ยวข้องได้รับทราบอย่างทั่วถึง โดยให้เบิกจ่ายค่าใช้จ่ายดำเนินการได้ตามจริง แต่ไม่เกินร้อยละ 1 ของวงเงินดำเนินการ 1,500 ล้านบาท จำนวน 15 ล้านบาท

5.2.2 ปี 2557/58 ราคาข้าวโพดเลี้ยงสัตว์สูงขึ้นทั้งระบบ เป็นผลจากมาตรการแทรกแซงตลาดข้าวโพดเลี้ยงสัตว์ปี 2556/57 ในส่วนการผลักดันส่งออก จึงทำให้สต็อกในมือผู้ประกอบการลดน้อยลง

6. ผลการดำเนินการ

6.1 นโยบายและมาตรการนำเข้าข้าวโพดเลี้ยงสัตว์ปี 2556 กรม.มิมติเมื่อ 21 ม.ค.56 อนุมัติให้ อคส. นำเข้าข้าวโพดเลี้ยงสัตว์จากลาวในอัตราภาษีนำเข้าร้อยละ 0 ช่วงเดือนม.ค.-ก.พ.2556 เพื่อส่งออกต่อไปยังประเทศที่สาม ประมาณ 2 แสนตัน ผลดำเนินการ บริษัท นานาพรรณเกษตรอุตสาหกรรม จำกัด ได้นำเข้าข้าวโพดเลี้ยงสัตว์จาก สปป.ลาวได้เพียง 6,000 ตัน และมีคุณภาพต่ำในนามของ อคส. โดยได้นำมาผ่านกระบวนการปรับปรุงคุณภาพด้วยเครื่องคัดแยกสิ่งเจือปน ส่งผลให้มีอัตราการสูญเสียข้าวโพดที่ถูกคัดออกร้อยละ 10 หรือคิดเป็นปริมาณ 600 ตัน และได้ส่งออกไปยังสาธารณรัฐประชาธิปไตยประชาชนลาว เมื่อวันที่ 8 ก.พ. 2556 ส่วนข้าวโพดที่ถูกคัดออกได้นำไปปรับปรุงเพื่อจำหน่ายให้กับผู้ประกอบการอาหารสัตว์และกลุ่มสหกรณ์การเกษตรในการใช้เป็นวัตถุดิบผลิตเป็นอาหารสัตว์ต่อไป

6.2 มาตรการแทรกแซงตลาดข้าวโพดเลี้ยงสัตว์ปี 2556/57 ผลการดำเนินการมาตรการแทรกแซงตลาดข้าวโพดเลี้ยงสัตว์ปี 2556/57 ตั้งแต่วันที่ 3 ก.ย. – 31 ธ.ค.2556 มาตรการหลัก (1) การแทรกแซงรับซื้อโดยผู้รวบรวม ปริมาณ 1.881 ล้านตัน (2) การจ่ายชดเชยค่าขนส่งผู้รวบรวม ปริมาณ 0.204 ล้านตัน (3) การจ่ายชดเชยค่าขนส่งสหกรณ์ผู้ซื้อ ปริมาณ 808 ตัน มาตรการเสริม (1) การแทรกแซงรับซื้อโดยสหกรณ์ผู้รวบรวม ปริมาณ 0.10 ล้านตัน (2) การผลักดันส่งออก ปริมาณ 0.466 ล้านตัน (3) การเสริมสภาพคล่องทางการค้า ไม่มีผู้ผ่านตามหลักเกณฑ์ที่กำหนด

7. สถานการณ์ปี 2558/59

เดือนตุลาคม 2558 ราคาเกษตรกรขายได้ จ.เพชรบูรณ์ ความชื้น 14.5% ปรับตัวลดลงจากเดือนก่อนจาก กก.ละ 8.69 บาท เป็น กก.ละ 8.18 บาท คิดเป็นร้อยละ 5.86 ราคาโรงงานอาหารสัตว์ปรับตัวลดลงจากเดือนก่อนจาก กก.ละ 9.15 บาท เป็น กก.ละ 8.59 บาท คิดเป็นร้อยละ 6.12 เนื่องจากเป็นช่วงการเก็บเกี่ยวผลผลิต ทำให้ผลผลิตออกสู่ตลาดเพิ่มมากขึ้น อีกทั้งยังเป็นช่วงฤดูฝนส่งผลให้ข้าวโพดมีความชื้นสูง ประกอบกับโรงงานอาหารสัตว์มีการรับซื้อข้าวโพดเลี้ยงสัตว์เพื่อเก็บไว้ใช้เพียงพอสำหรับผลิตอาหารสัตว์และมีการนำเข้าข้าวสาลีที่มีราคาต่ำกว่ามาใช้ทดแทน

กองส่งเสริมการค้าสินค้าเกษตร 2
กรมการค้าภายใน
พฤศจิกายน 2558

ราคาข้าวโพดเลี้ยงสัตว์

หน่วย : บาท/กก.

	มี.ย.	ก.ค.	ส.ค.	ก.ย.	ต.ค.	พ.ย.	ธ.ค.	ม.ค.	ก.พ.	มี.ค.	เม.ย.	พ.ค.	เฉลี่ย
1. ราคาที่เกษตรกรขายได้ (ความชื้นไม่เกิน 14.5%) ที่มา สำนักงานเศรษฐกิจการเกษตร													
2553/54	8.46	8.74	8.34	8.09	7.89	7.94	8.00	8.21	8.38	8.36	8.87	8.62	8.33
2554/55	8.13	8.02	7.22	7.43	7.76	8.39	8.54	8.61	8.67	8.48	9.18	8.96	8.28
2555/56	9.09	9.24	9.95	9.25	8.94	9.46	8.75	8.44	8.84	8.99	8.96	8.62	9.04
2556/57	8.18	8.31	7.59	6.92	6.76	6.92	6.23	6.10	6.68	7.24	7.21	7.33	7.12
2557/58	7.60	7.66	7.88	6.76	6.77	7.61	8.13	8.60	8.75	8.18	8.11	8.33	7.87
2558/59	8.33	8.00	8.15	7.59	7.41	7.33							7.80
2. ราคา จ.เพชรบูรณ์ เมล็ด (ความชื้น 14.5%)													
2553/54	8.92	8.89	8.28	8.49	8.41	8.45	8.48	8.58	8.71	8.93	9.58	9.01	8.73
2554/55	8.37	8.09	8.35	8.31	8.45	8.76	8.91	9.03	9.03	9.11	9.26	9.11	8.73
2555/56	9.59	9.98	10.60	7.00	9.33	9.96	9.83	9.62	9.61	9.42	9.34	8.98	9.44
2556/57	9.12	8.82	8.09	7.00	7.00	7.00	6.90	6.73	7.59	7.98	8.34	8.52	7.76
2557/58	9.38	9.63	8.92	8.10	7.87	8.51	8.79	8.91	8.93	8.87	8.90	8.86	8.81
2558/59	9.23	9.88	9.69	8.69	8.18	8.18							8.98
3. ราคา จ.เพชรบูรณ์ เมล็ด (ความชื้น 30%)													
2555/56								7.61	7.59	7.42	7.41	7.12	7.43
2556/57	7.27	6.94	6.27	5.45	5.45	5.45	5.45	-	-	6.06	6.46	6.81	6.16
2557/58	7.54	7.71	6.94	6.10	5.91	6.54	6.87	-	-	6.94	6.91	6.86	6.83
2558/59	7.25	7.83	7.54	6.69	6.28	6.28							6.98
4. ราคา จ.เพชรบูรณ์ ผัก (ความชื้น 30%)													
2555/56	5.36	5.60	5.76	5.17	5.22	5.62	5.53	5.31	5.33	5.33	5.33	5.02	5.38
2556/57	5.05	4.78	4.18	3.70	3.70	3.70	3.70	-	-	4.50	4.50	4.84	4.27
2557/58	5.00	5.30	5.01	4.37	4.35	4.72	4.75	4.75	-	4.50	4.52	4.60	4.72
2558/59	5.07	5.75	4.78	4.25	4.25	4.47							4.76
5. ราคา จ.นครราชสีมา (ความชื้น 14.5%)													
2555/56								9.85			8.57	7.88	8.77
2556/57		8.88	8.18	7.23	7.10	7.17	6.66	6.84	7.85	8.40	9.57	8.88	7.89
2557/58	9.60	9.87	9.23	8.07	7.87	8.61	8.91	9.11	9.18	8.87	9.16	9.00	8.96
2558/59	9.35	9.90	9.84	8.56	7.89	7.96							8.92
6. ราคาที่ไซโลผู้ส่งออกรับซื้อ ณ ตลาด กทม.													
2553/54	-	-	-	-	8.19	8.38	8.32	8.25	8.41	8.84	9.09	9.34	8.60
2554/55	8.57	8.22	8.17	8.81	8.75	8.73	8.80	8.99	8.85	8.34	8.35	8.35	8.58
2555/56	8.35	-	-	-	-	-	-	-	-	-	-	-	8.35
2556/57	-	-	-	-	7.44	7.47	6.89	6.94	7.70	7.92	8.08	8.14	7.57
2557/58	8.84	8.98	-	8.37	7.84	-	-	-	-	-	-	-	8.51
2558/59	-	-	8.94	8.68	8.23	8.30							8.54
7. ราคาที่โรงงานอาหารสัตว์รับซื้อ ณ ตลาด กทม.													
2553/54	9.44	9.34	8.88	9.08	9.03	9.08	9.02	9.28	9.46	9.86	10.41	10.20	9.42
2554/55	9.51	8.81	9.01	9.05	9.20	9.67	9.82	9.98	10.07	10.20	10.43	10.17	9.66
2555/56	10.50	10.72	11.49	10.45	10.13	10.49	10.21	10.19	10.21	10.19	10.23	9.94	10.40
2556/57	10.20	9.77	9.21	8.56	8.08	7.95	7.38	7.54	8.44	8.73	9.23	9.34	8.70
2557/58	10.06	10.31	9.79	8.77	8.28	9.09	9.27	9.43	9.38	9.38	9.52	9.42	9.39
2558/59	9.96	10.63	10.21	9.15	8.59	8.65							9.53
8. ราคา F.O.B.													
2555/56								-	-	-	-	-	-
2556/57	-	-	-	-	242.67	235.00	222.75	233.68	250.63	267.50	269.55	272.50	249.28
2557/58	287.50	-	297.50	291.36	263.59	267.50	267.50	268.00	270.00	-	-	-	276.62
2558/59	-	-	-	-	-	-	-	-	-	-	-	-	-
9. ราคาซื้อขายล่วงหน้าตลาดชิคาโก													
2553/54	4.45	4.79	5.13	5.87	6.46	6.52	6.99	7.68	8.39	8.21	8.97	8.61	6.84
2554/55	8.69	8.14	8.43	8.29	7.72	7.67	7.42	7.87	7.78	7.90	7.76	7.61	7.94
2555/56	7.55	9.72	9.99	9.35	9.11	8.99	8.71	8.50	8.34	8.48	7.46	7.90	8.68
2556/57	8.07	7.25	6.03	5.84	5.42	5.29	5.45	5.56	5.77	6.18	6.42	6.27	6.13
2557/58	5.74	4.86	4.55	4.27	4.48	4.83	5.15	5.01	4.92	4.92	4.79	4.74	4.86
2558/59	4.78	5.51	5.14	5.30	5.14	5.16							5.17
10. ราคาซื้อขายล่วงหน้าตลาดชิคาโก (ดอลลาร์สหรัฐ/ตัน)													
2553/54	136.49	147.53	160.53	189.44	214.75	217.38	231.14	250.06	271.78	269.12	296.29	284.17	222.39
2554/55	283.72	269.14	280.78	271.28	248.75	246.82	237.06	248.33	252.08	256.18	250.01	242.22	257.20
2555/56	237.44	306.01	316.31	300.48	295.28	291.34	283.03	281.31	278.30	285.89	255.28	264.38	282.92
2556/57	260.69	231.94	190.18	183.43	172.87	166.42	167.91	168.17	176.06	189.90	197.68	192.16	191.45
2557/58	175.83	150.87	141.44	132.00	137.54	132.78	155.79	152.77	151.01	151.74	147.42	141.53	147.56
2558/59	141.65	191.01	145.20	147.13	143.98	144.21							152.20

กาแฟ

รายการ/ปี	2554/55	2555/56	2556/57	2557/58	2558/59*(F)		
1. ผลผลิตและความต้องการใช้							
1.1 สต็อกโลกต้นปี (ตัน) (*ประมาณการ)	1,538,880	2,111,400	2,381,400	2,012,820	1,892,400*		
1.2 ผลผลิตโลก (ตัน)	8,632,920	9,296,580	9,258,480	8,775,780	9,159,060*		
- บราซิล (ตัน)	2,952,000	3,456,000	3,360,000	3,072,000	3,144,000*		
- เวียดนาม (ตัน)	1,560,000	1,590,000	1,789,980	1,690,020	1,716,000*		
1.3 ผลผลิตไทย (ตัน)	41,461	37,460	37,847	25,981	27,581*		
- อาราบิก้า (ตัน)	6,145	7,792	8,053	8,816	9,989		
- โรบัสต้า (ตัน)	35,316	29,668	29,794	17,165	17,592		
1.4 การใช้โลก (ตัน)	8,543,040	8,548,560	8,565,720	8,758,380	8,861,040*		
1.5 การใช้ไทย (ตัน)	67,620	70,000	75,000	80,000*			
1.6 ช่วงออกสู่ตลาด	ต.ค.-เม.ย.และ ออกมาก ม.ค.-ก.พ.						
1.7 การนำเข้า	- ข้อมูลพิน WTO ให้นำเข้าในโควตา 5.25 ตัน ภาษีในโควตา 30% นอกโควตา 90%						
	- กาแฟสำเร็จรูปในโควตา 134 ตัน ภาษีในโควตา 40% นอกโควตา 49%						
	- ข้อมูลพิน AFTA เมล็ดกาแฟ 5% กาแฟสำเร็จรูป 0%						
	ต.ค.57-ก.ย.58						
- เมล็ดกาแฟ (ตัน)	37,167	24,435	38,028	61,886			
- กาแฟคั่ว (ตัน)	427	408	861	1,294			
- กาแฟผงสำเร็จรูป (ตัน)	4,042	6,036	6,848	7,251			
- กาแฟผสมน้ำตาลและครีมเทียม (ตัน)	5,833	1,699	4,953	4,276			
1.8 การส่งออก							
- เมล็ดกาแฟ (ตัน)	876	1,938	373	434			
- กาแฟคั่ว (ตัน)	215	159	184	215			
- กาแฟผงสำเร็จรูป (ตัน)	6,561	6,802	4,092	8,347			
- กาแฟผสมน้ำตาลและครีมเทียม (ตัน)	37,834	8,043	44,934	40,434			
2. ต้นทุนการผลิต (บาท/กก.)	46.20	50.77	47.46	59.56			
3. ราคา (บาท/กก.)							
รายการ/ปี	2553/54	2554/55	2555/56	2556/57	2557/58		
					ก.ย.	ต.ค.	▲%
● ราคาเกษตรกรขายได้ สคก. (เกรดคละ)	70.94	69.09	71.16	64.94	-	-	
● ราคาเกษตรกรขายได้ จ.ชุมพร (เกรดดี)	66.26	67.03	65.76	65.37	-	-	
● โรงงานรับซื้อ จ.ชุมพร	66.78	64.69	63.41	61.48	-	-	
● ราคาซื้อขายล่วงหน้าตลาดลอนดอน	66.35	62.08	57.95	60.94	56.93	57.30	↑0.65

หมายเหตุ (1) ปริมาณสต็อก ผลผลิตโลกและการใช้ของโลก จากกระทรวงเกษตรสหรัฐฯ

(2) ปริมาณผลผลิตของไทย ต้นทุนการผลิต ราคาเกษตรกรขายได้ จากสำนักงานเศรษฐกิจการเกษตร

(3) ความต้องการใช้ภายในประเทศ จากคณะทำงานพืชกาแฟ, สคก.

(4) ปริมาณนำเข้า-ส่งออก จากกรมศุลกากร

4. สถานการณ์และแนวโน้ม

4.1 สถานการณ์ตลาดโลก

4.1.1 การผลิต/การใช้ กระทรวงเกษตรสหรัฐฯ คาดการณ์ (มี.ย.58) ผลผลิตปี 2558/59 มีปริมาณ 9.159 ล้านตัน เพิ่มขึ้นจากปีที่ผ่านมาร้อยละ 4.37 เมื่อรวมกับสต็อกต้นปี 1.892 ล้านตัน จะมีอุปทานรวม 11.051 ล้านตัน สำหรับความต้องการใช้มีประมาณ 8.861 ล้านตัน สูงกว่าปีที่ผ่านมาร้อยละ 1.17

4.1.2 ราคากาแฟโรบัสต้าตลาดโลก (ลอนดอน) เดือนตุลาคม 2558 ราคาซื้อขายล่วงหน้าตลาดลอนดอน ราคาเฉลี่ยตันละ 57.30 บาท/กก. (1,598.68 ตัน/ดอลลาร์) ปรับตัวสูงขึ้นจากเดือนก่อนเล็กน้อย ซึ่งมีราคาเฉลี่ยตันละ 56.93 บาท/กก. (1,573.71 ตัน/ดอลลาร์) คิดเป็นร้อยละ 0.65 สหรัฐฯ เนื่องจากนักลงทุนซื้อมูลเศรษฐกิจที่สดใสของสหรัฐฯ ประกอบกับนักลงทุนมีความเชื่อมั่นมากขึ้นหลังจากตลาดหุ้นทั่วโลกปรับตัวดีขึ้น

4.2 สถานการณ์ในประเทศ

4.2.1 ผลผลิต ปี 2557/58 สำนักงานเศรษฐกิจการเกษตรคาดการณ์ (ก.ย.58) ผลิตกาแฟ ทั้งประเทศจะมีปริมาณ 27,581 ตัน แยกเป็นกาแฟโรบัสต้า 17,592 ตัน หรือร้อยละ 63.78 และอาราบิก้า 9,989 ตัน หรือร้อยละ 36.22 เพิ่มขึ้นจากปีที่ผ่านมา ร้อยละ 6.16 เนื้อที่ให้ผลรวมทั้งประเทศ 255,273 ไร่ เพิ่มขึ้นจากปีที่ผ่านมา ร้อยละ 1.66 เนื่องจากเนื้อที่ให้ผลกาแฟทางภาคเหนือ ภาคตะวันออกเฉียงเหนือ และภาคกลางที่ปลูกในปี 2555 เริ่มให้ผลในปีนี้ ผลผลิตเฉลี่ยต่อไร่ทั่วประเทศไร่ละ 108 กิโลกรัม หรือเพิ่มขึ้นร้อยละ 4.85 เนื่องจากสภาพอากาศเอื้ออำนวยมีปริมาณน้ำฝนเพียงพอ ทำให้ต้นกาแฟสมบูรณ์ ออกดอกติดผลมากกว่าปีที่ผ่านมา

4.2.2 ตลาดและราคา คาดว่าราคาเมล็ดกาแฟจะใกล้เคียงกับปีที่ผ่านมา ถึงแม้ปริมาณผลผลิตจะเพิ่มขึ้น แต่ความต้องการใช้เมล็ดกาแฟของโรงงานแปรรูปในประเทศยังมีอย่างต่อเนื่อง จากความนิยมบริโภคกาแฟของคนไทยที่เพิ่มขึ้น สำหรับการส่งออกจะเพิ่มขึ้นจากปีที่ผ่านมาเล็กน้อย จากผลผลิตในประเทศที่เพิ่มขึ้น สำหรับการนำเข้าเมล็ดกาแฟมีแนวโน้มเพิ่มขึ้นจากปีที่ผ่านมาเล็กน้อยจากความต้องการบริโภคภายในประเทศและนำมาแปรรูปเป็นผลิตภัณฑ์เพื่อส่งออก

4.2.3 ราคาเมล็ดกาแฟโรบัสต้า เดือนตุลาคม 2558 ฤดูกาลผลิต ปี 2558/59 เกษตรกรเก็บเกี่ยวผลผลิตเมล็ดกาแฟโรบัสต้าช่วงปลายเดือนตุลาคมได้น้อย เนื่องจากช่วงเดือนมีนาคมที่ผ่านมาฝนทิ้งช่วงทำให้ดอกที่บานในช่วงนี้แห้งและการติดผลน้อย ส่งผลให้ผลผลิตเมล็ดกาแฟโรบัสต้าออกสู่ตลาดช้ากว่าฤดูกาลปกติ

5. การเปิดตลาดสินค้ากาแฟตามข้อตกลงเขตการค้าเสรีอาเซียน (AFTA)

5.1 ตั้งแต่ 1 มกราคม 2553 มีการยกเลิกมาตรการโควตาภาษีและลดอัตราภาษีนำเข้าเมล็ดกาแฟจากร้อยละ 20 เหลือร้อยละ 5 และกาแฟสำเร็จรูปจากร้อยละ 5 เหลือร้อยละ 0 ซึ่งการเปิดตลาดดังกล่าว อาจส่งผลกระทบต่อตลาดกาแฟในประเทศ หน่วยงานที่เกี่ยวข้องจึงได้หามาตรการป้องกัน โดยคณะกรรมการนโยบายและแผนพัฒนาการเกษตรและสหกรณ์ ได้มีมติ (30 ก.ย.52) เห็นชอบมาตรการรองรับผลกระทบแล้ว

5.2 คณะอนุกรรมการพืชสวน มีมติเมื่อวันที่ 30 มกราคม 2558 เห็นชอบหลักเกณฑ์เงื่อนไขการนำเข้าเมล็ดกาแฟภายใต้ AFTA ในปี 2558 โดยให้ออกส.หรือนิติบุคคลผู้ประกอบการที่ประกอบธุรกิจแปรรูปกาแฟ หรือนิติบุคคลผู้นำเข้าแทนผู้มีสิทธินำเข้ากาแฟ เป็นผู้นำเข้าภายใต้เงื่อนไขและการกำกับดูแลของคณะอนุกรรมการพืชสวน ดังนี้

1) ให้นำเข้าเมล็ดกาแฟเพื่อใช้เป็นวัตถุดิบในการแปรรูปเท่านั้น ห้ามจำหน่ายหรือแจกจ่ายเป็นวัตถุดิบในประเทศ

2) ช่วงเวลานำเข้า

- เพื่อใช้ในประเทศ : มีนาคม-พฤศจิกายน 2558

- เพื่อผลิตเป็นผลิตภัณฑ์ส่งออก : มีนาคม-พฤศจิกายน 2558 และส่งออกเป็นผลิตภัณฑ์ภายในเดือนธันวาคม 2558

3) ให้ผู้ที่มีสิทธินำเข้าเมล็ดกาแฟรับซื้อผลผลิตกาแฟในประเทศในฤดูกาลถัดไปเป็นปริมาณไม่น้อยกว่าหรือเท่ากับปริมาณที่นำเข้าจริง โดยจะต้องรับซื้อตามราคาตลาดโลก หรือหากราคาตลาดโลกตกต่ำให้รับซื้อในราคาไม่น้อยกว่า 60 บาท/กก.

4) ผู้นำเข้าต้องมีประวัติการรับซื้อภายในประเทศย้อนหลังอย่างน้อย 1-2 ปี และมีใบอนุญาตโรงงานผลิตอาหาร และมีส่วนสนับสนุนช่วยเหลือเกษตรกรชาวสวนกาแฟด้วย

5) ต้องรายงานการนำเข้า การใช้ สต็อกคงเหลือภายใน 1 เดือน และมีบทลงโทษหากไม่ดำเนินการ

กองส่งเสริมการค้าสินค้าเกษตร 1
กรมการค้าภายใน
พฤศจิกายน 2558

ปี/เดือน	ตค.	พย.	ธค.	มค.	กพ.	มีค.	เมย.	พค.	มิย.	กค.	สค.	กย.	เฉลี่ย
ราคาที่เกษตรกรขายได้													
2539/40	-	-	24.50	28.88	32.07	31.76	30.00	-	-	-	-	-	31.03
2540/41	-	-	47.33	71.3	71.58	60.31	60.03	-	-	-	-	-	63.57
2541/42	-	-	49.98	56.94	57.55	44.44	42.83	43.00	-	-	-	-	48.46
2542/43	-	32.82	32.14	28.82	26.12	22.23	21.50	-	-	-	-	-	24.18
2543/44	-	-	31.43	31.22	31.35	31.02	31.47	-	-	-	-	-	31.24
2544/45	-	-	22.31	25.37	25.38	27.44	-	-	-	-	-	-	27.25
2545/46	-	-	-	31.56	34.3	24.85	-	-	-	-	-	-	31.82
2546/47	-	27.85	27.19	29.44	23.25	22.62	-	-	-	-	-	-	27.64
2547/48	-	29.00	29.41	26.81	27.75	29.35	-	-	-	-	-	-	28.75
2548/49	-	-	33.49	41.67	43.66	42.00	39.00	-	-	-	-	-	36.49
2549/50	-	-	44.78	47.11	46.99	-	-	-	-	-	-	-	45.57
2550/51	-	58.50	57.79	65.70	68.61	-	-	-	-	-	-	-	59.81
2551/52	45.00	56.75	64.43	67.50	70.45	69.67	-	-	-	-	-	-	68.35
2552/53	-	50.00	52.47	55.32	61.12	-	-	-	-	-	-	-	57.50
2553/54	-	59.00	60.00	66.72	76.87	72.39	-	-	-	-	-	-	70.94
2554/55	-	65.00	68.30	70.63	71.19	66.00	-	-	-	-	-	-	69.09
2555/56	-	63.33	66.56	68.66	70.16	77.01	-	-	-	-	-	-	71.16
2556/57	-	-	60.00	65.00	65.00	66.50	-	-	-	-	-	-	64.94
2557/58	-	-	-	-	68.94	67.51	-	-	-	-	-	-	68.30
2558/59	-	-	-	-	-	-	-	-	-	-	-	-	-

ที่มา : สำนักงานเศรษฐกิจการเกษตร

ปีผลิต	ตค.	พย.	ธค.	มค.	กพ.	มีค.	เมย.	พค.	มิย.	กค.	สค.	กย.	เฉลี่ย
ราคาที่โรงงานรับซื้อ													
2547/48	35.00	35.00	35.00	35.00	35.00	35.00	-	-	-	-	-	-	35.00
2548/49	-	-	-	43.00	47.00	47.00	-	-	-	-	-	-	45.67
2549/50	-	-	-	50.00	50.00	-	-	-	-	-	-	-	50.00
2550/51	-	-	57.00	67.00	73.00	-	-	-	-	-	-	-	65.67
2551/52	-	67.31	68.03	68.73	68.50	-	-	-	-	-	-	-	68.14
2552/53	-	-	52.70	55.83	60.97	61.00	-	-	-	-	-	-	57.63
2553/54	-	57.05	57.80	65.35	70.26	74.20	76.00	-	-	-	-	-	66.78
2554/55	-	62.35	62.71	65.45	67.21	65.71	-	-	-	-	-	-	64.69
2555/56	-	61.52	61.61	62.91	64.35	66.67	-	-	-	-	-	-	63.41
2556/57	-	60.00	60.39	60.07	62.68	64.25	-	-	-	-	-	-	61.48
2557/58	-	-	-	65.82	65.03	62.63	-	-	-	-	-	-	64.49
2558/59	-	-	-	-	-	-	-	-	-	-	-	-	-

ที่มา : สำนักงานการค้าภายในจังหวัดชุมพร (จุดรับซื้อของ บจ.ควอลิตี้ คอฟฟี่ โปรดักท์ส : เนสเล่ท์)

หมายเหตุ : ราคาของเนสเล่ มีการบวกเพิ่มราคา ตามคุณภาพกาแฟ จากราคาฐาน

ราคากาแฟ (update).xls

ปีผลิต	ตค.	พย.	ธค.	มค.	กพ.	มีค.	เมย.	พค.	มิย.	กค.	สค.	กย.	เฉลี่ย
ราคาซื้อขายล่วงหน้ากาแฟโรบัสต้า ตลาดลอนดอน (เฉลี่ยส่งมอบ 3-6 เดือนข้างหน้า)													53
2547/48	28.40	25.96	30.25	28.84	32.72	38.07	41.19	45.52	50.30	50.04	43.81	38.23	37.78
2548/49	39.07	42.42	46.92	49.86	48.11	44.59	44.85	44.04	44.42	47.24	52.21	57.74	46.79
2549/50	54.66	56.56	53.26	56.04	55.73	53.05	50.59	57.33	63.28	62.37	59.84	52.33	56.25
2550/51	63.10	66.76	62.09	63.31	75.96	78.08	71.22	70.41	74.04	78.09	76.80	73.35	71.10
2551/52	60.35	62.60	64.82	61.24	57.03	54.61	53.45	52.15	50.03	48.37	48.73	49.92	55.28
2552/53	48.85	45.85	45.60	45.26	43.24	41.34	43.42	43.57	49.23	55.06	53.64	50.91	47.16
2553/54	52.18	56.35	58.37	64.06	69.75	73.93	73.38	76.90	73.21	67.58	66.90	63.56	66.35
2554/55	59.49	57.60	59.05	57.88	59.86	61.39	61.79	65.97	65.60	66.43	65.89	64.03	62.08
2555/56	63.28	58.45	57.70	59.56	62.06	63.22	51.38	59.44	55.56	54.35	55.95	54.49	57.95
2556/57	51.05	48.51	52.39	52.92	61.87	69.14	68.84	67.53	64.14	65.90	64.15	64.78	60.94
2557/58	68.45	67.93	64.85	64.97	64.35	59.57	59.13	57.26	60.23	59.90	59.22	56.93	61.90
2558/59	57.30												57.30

ที่มา : ข่าว BISNEWS , Futuresource.com , Reuters , indcaffe.com

กองส่งเสริมการค้าสินค้าเกษตร 1

พ.ย.-58

ปาล์มน้ำมัน

1. ผลผลิต : ล้านตัน	ปี 2554	ปี 2555	ปี 2556	ปี 2557	ปี 2558 ^F	
					(ต.ค.)	
1.1 โลก	น้ำมันพืช(USDA)	148.85	157.79	161.29	171.42	176.01
	: น้ำมันถั่วเหลือง	41.37	42.74	43.09	45.00	48.12
	: น้ำมันปาล์มดิบ	49.24	52.58	56.59	59.56	61.46
	: อินโดนีเซีย	23.26	26.20	28.50	30.50	33.00
	: มาเลเซีย	18.21	18.20	19.32	20.16	19.80
1.2 ไทย	: ผลปาล์ม(ก. เกษตร)	10.759	11.353	12.374	12.503	^E 5 ต.ค.58 11.541
	: น้ำมันดิบ(รง.สกัดฯแจ้ง)	1.832	1.893	2.135	2.001	(17%) 1.962
2. สมดุลน้ำมันปาล์มดิบ : ล้านตัน	ปี 2554	ปี 2555	ปี 2556	ปี 2557	ปี 2558	
					(ประมาณการ)	
1) สต็อกต้นปี	67,787	297,586	364,170	203,999	168,000	
2) ผลผลิตน้ำมันปาล์มดิบ	1,832,151	1,892,552	2,135,183	2,000,610	1,962,000	
3) นำเข้า - ดิบ+บริสุทธ์ คิดเป็นดิบ	59,668	40,055	-	-	50,000	
4) ใช้ในประเทศ - ผลิตน้ำมันพืช	978,556	1,042,598	1,058,226	1,027,561	1,030,000	
	- ผลิตไบโอดีเซล	376,618	626,380	775,043	842,397	840,000
5) ส่งออก - น้ำมันดิบ	306,845	197,045	465,084	167,060	-	
6) สต็อกปลายปี	297,586	364,170	203,999	167,591	310,000	
	ที่มา : ปี 54-57 โรงงานสกัด โรงกลั่นน้ำมันปาล์ม และโรงผลิตไบโอดีเซล แจ้งตามประกาศ กก. (น้ำมันบริสุทธ์ จะคิดเป็นน้ำมันดิบ)					
3. พื้นที่ / ต้นทุน / ผลผลิตเฉลี่ย	ปี 2554	ปี 2555	ปี 2556	ปี 2557	ปี 2558	
					^E ต.ค.58	
1) พื้นที่ย่นต้น : ล้านไร่	4.285	4.405	4.221	Na	Na	
2) พื้นที่ให้ผล : ล้านไร่	3.747	3.700	3.767	4.148	4.401	
3) ต้นทุนผลปาล์ม : บาท/กก.	2.77	3.02	2.65	2.79	3.38	
4) ผลผลิตเฉลี่ย : กก./ไร่	2,876	3,057	3,285	3,014	2,691	
แหล่งผลิตสำคัญ ปี 2558	เนื้อที่ให้ผล ไร่	ผลผลิต ตันผลปาล์ม	Yield กก./ไร่	% ผลผลิต		
1. กระบี่	973,650	3,029,025	3,111	25		
2. สุราษฎร์ธานี	1,009,755	2,960,602	2,932	24		
3. ชุมพร	830,652	2,393,939	2,882	20		
4. นครศรีธรรมราช	325,619	1,012,829	3,110	8		
5. ประจวบคีรีขันธ์	115,576	288,693	2,498	2		
6. ตรัง	162,748	423,796	2,604	3		
7. สตูล	104,059	274,924	2,642	2		
8. พังงา	170,555	443,443	2,600	4		
9. ชลบุรี	101,294	318,150	3,141	3		
10. ระนอง	87,263	226,971	2,601	2		
11. อื่น ๆ (40 จว.)	519,418	168,628	111-3,509	7		
รวมทั้งประเทศ	4,400,589	11,541,000	2,691	100		
	ที่มา : ศูนย์สารสนเทศการเกษตร สำนักงานเศรษฐกิจการเกษตร (พยากรณ์ ณ ต.ค. 58)					
4. การนำเข้า-ส่งออก : ล้าน	ปี 2554	ปี 2555	ปี 2556	ปี 2557	ปี 2558	
					(ม.ค.-ก.ย.)	
4.1 นำเข้า	น้ำมันปาล์มดิบ+กึ่งบริสุทธ์	59,794	-	19	30	50,068
	น้ำมันบริสุทธ์	6,512	44,194	92	23,586	20,627
4.2 ส่งออก	น้ำมันปาล์มดิบ	331,710	218,429	480,083	163,692	0.088
	น้ำมันบริสุทธ์	50,137	74,402	69,131	58,237	35,997
ประเทศส่งออกปี ⁵⁸	ดิบ:ฮ่องกง / บริสุทธ์ : 60%	จีน 20% กัมพูชา 13% ลาว 6%				
ประเทศนำเข้าจากปี ⁵⁸	กึ่ง+บริสุทธ์ : อินโดนีเซีย, มาเลเซีย	ที่มา : กรมศุลกากร / ตั้งแต่ปี 55 ดิบ : พิกัด 1511.10 , บริสุทธ์ : พิกัด 1511.90				
	ที่มา : กรมศุลกากร : รายงานสถิตินำเข้า-ส่งออก (ข้อมูล ณ ก.ย. 58)					

5. ราคา : บาท/กก.	ปี 2554	ปี 2555	ปี 2556	ปี 2557	ปี 2558
5.1 ไทย					(ม.ค.-ต.ค.)
ผลปาล์มทะเลทราย(%น้ำมัน 17)	6.02	5.31	4.16	5.00	4.74
น้ำมันปาล์มดิบ	36.59	30.86	25.24	28.57	28.13
น้ำมันปาล์มบริสุทธิ์ (Bulk)	43.03	35.66	28.03	32.37	32.30
5.2 มาเลเซีย					
น้ำมันปาล์มดิบ	32.63	28.89	23.27	24.05	19.65
น้ำมันปาล์มบริสุทธิ์	35.10	30.50	24.75	25.03	20.63

6. สถานการณ์

6.1 ภาพรวมปี 2558 สำนักงานเศรษฐกิจการเกษตร คาดการณ์ (ณ 5 ต.ค.58) ผลิตผลผลิตปาล์มน้ำมัน เป็น 11.541 ล้านตัน เมื่อคิดเป็นผลผลิตน้ำมันปาล์มดิบ (%น้ำมัน 17%) ได้ประมาณ 1.962 ล้านตัน แต่ผลปาล์มจะออกสู่ตลาดไม่สม่ำเสมอทั้งปี ในช่วงต้นปี (ม.ค. - มิ.ค.) จะเป็นช่วงที่ผลผลิตออกน้อย ขณะที่ความต้องการใช้ในประเทศมีสม่ำเสมอ (บริโภค+ไบโอดีเซล) เฉลี่ยเดือนละ 0.150-0.160 ล้านตัน

6.2 ช่วงต้นปี 2558 (ม.ค.-ก.พ.) เป็นช่วงผลผลิตน้อยไม่เพียงพอกับความต้องการใช้ ทำให้ระดับสต็อกลดต่ำลงโดยลำดับ(ต่ำกว่าระดับปกติ 200,000 ตัน) ได้นำเสนอคณะรัฐมนตรี (20 ม.ค.58) เห็นชอบมติคณะกรรมการ กนป. (19 ม.ค.58) ให้ปรับลดการใช้ไบโอดีเซลในน้ำมันดีเซล จาก B7 เป็น B 3.5 และให้ อคส. นำเข้าน้ำมันปาล์มดิบแยกไซ จำนวน 50,000 ตัน ให้เสร็จสิ้นภายในกลางเดือน ก.พ.58 เพื่อแก้ไขปัญหาน้ำมันปาล์มขาดแคลน และจำหน่ายให้กับสมาชิกสมาคมโรงกลั่นน้ำมันปาล์มนำมาผลิตน้ำมันพีชบริโภคบรรจุขวดจำหน่ายในราคาไม่เกินลิตรละ 42 บาท

ผลการดำเนินการ อคส. ได้นำเข้าและจำหน่ายน้ำมันปาล์มดิบแยกไซ จำนวน 50,000 ตัน ให้โรงกลั่นน้ำมันปาล์ม 11 ราย (29 ม.ค.-15 ก.พ.58) ผลิตเป็นน้ำมันพีชปาล์มบรรจุขวดและถุง ได้จำนวน 37.313 ล้านลิตร จำหน่ายหมดปลายเดือน ก.พ. 58 และโรงกลั่นฯ ได้รับซื้อน้ำมันปาล์มดิบ (CPO) ที่ผลิตภายในประเทศ อีกจำนวน 64,051.48 ตัน ราคา กก.ละ 30-37 บาท โดยโรงสกัดฯ ซื้อผลปาล์มคุณภาพดีจากเกษตรกร ในราคาไม่ต่ำกว่า 5 บาท/กก. ทั้งนี้ ตลอดเดือน ก.พ.58 ราคาผลปาล์มและน้ำมันปาล์มในประเทศเคลื่อนไหวอยู่ในเกณฑ์ดี

6.3 ช่วงกลางปี 2558 ผลผลิตมีออกสู่ตลาดต่อเนื่อง ประกอบกับระดับสต็อกน้ำมันปาล์มคงเหลือทั้งระบบอยู่ในระดับสูง เป็นผลจากไม่สามารถส่งออกน้ำมันดิบไปต่างประเทศได้ เนื่องจากราคาต่างประเทศอยู่ในระดับต่ำกว่าในประเทศมาก ถึง กก.ละ 7-10 บาท ขณะที่การรับซื้อน้ำมันปาล์มดิบเก็บสต็อกของ อคส. ปี 2558 ตามมาตรการรักษาเสถียรภาพราคาปาล์มน้ำมันและน้ำมันปาล์ม อยู่ระหว่างโรงงานสกัดฯ รวบรวมเอกสารการรับรองพื้นที่ของเกษตรกรฯ และส่งมอบน้ำมันปาล์มดิบให้ อคส. ต่อไป

♦ มติคณะอนุกรรมการด้านการตลาด (2 และ 7 ก.ย.58) ดำเนินการแก้ไขปัญหาราคาปาล์มน้ำมัน ด้าน 1) ราคาผลปาล์มน้ำมันและน้ำมันปาล์ม มอบกรมการค้าภายในออกประกาศสำนักงานคณะกรรมการกลางว่าด้วยราคาสินค้าและบริการ (ส.กปร.) กำหนดราคาแนะนำในการรับซื้อผลปาล์มทะเลทราย และผลปาล์มร่วงในราคาเดียวกัน ตามภาวะตลาดเพื่อพัฒนาคุณภาพปาล์มน้ำมัน และให้ปิดป้ายแสดงราคารับซื้อ 2) ให้มีการจัดระบบการจัดระบบซื้อขายผลปาล์มและน้ำมันปาล์ม และ 3) จับกุมการลักลอบนำเข้าน้ำมันปาล์มอย่างเข้มงวด และได้แต่งตั้งคณะทำงานกำหนดราคาแนะนำผลปาล์มน้ำมันและน้ำมันปาล์ม เพื่อพิจารณาทบทวนราคาเป็นประจำทุก 3 สัปดาห์ ให้สอดคล้องกับกลไกตลาดและสถานการณ์ปัจจุบัน

ผลการดำเนินการ - ณ ปัจจุบัน

คณะทำงานกำหนดราคาแนะนำผลปาล์มน้ำมันและน้ำมันปาล์ม มีมติ (20 ต.ค.58) ให้ปรับราคาแนะนำสูงขึ้นอีก กก.ละ 0.30 บาท เพื่อให้เกษตรกรตัดปาล์มสุกที่มีคุณภาพและสะท้อนภาวะตลาดปัจจุบัน และได้มีการออกประกาศราคาแนะนำเมื่อวันที่ 21 ตุลาคม 2558 ดังนี้

อัตราน้ำมัน	ร้อยละ 17	ร้อยละ 18	ร้อยละ 19	ร้อยละ 20	ร้อยละ 21
ราคาไม่ต่ำกว่า กก.ละ	3.80	4.10	4.40	4.70	5.00

- น้ำมันปาล์มดิบไม่ต่ำกว่า กก.ละ 23.84 บาท

6.4 ในเดือน ต.ค.58 ผลผลิตที่ออกสู่ตลาดมีปริมาณลดลง ทำให้เกิดการแข่งขันในการรับซื้อผลปาล์ม อีกทั้งแรงกระตุ้นของภาคพลังงานที่เพิ่มสต็อกสำรอง ทำให้ความต้องการใช้ของกลุ่มพลังงานเพิ่มขึ้น ถึงอย่างนั้นการส่งออกน้ำมันปาล์มดิบที่ไม่สามารถแข่งขันได้ในตลาดต่างประเทศ ส่งผลให้ปริมาณสต็อกน้ำมันปาล์มคงเหลือในประเทศยังคงมีอยู่ในระดับสูง กระทบต่อเนื่องถึงการรับซื้อผลผลิตปาล์มน้ำมันจากเกษตรกรของโรงงานสกัดฯ ซึ่งส่งผลต่อราคา ดังนี้

บาท : กก.		ต.ค.57	ก.ย.58	ต.ค.58	% Δ
ไทย	ผลปาล์ม (%น้ำมัน17)	4.70	3.56	4.04	+13.48
	น้ำมันปาล์มดิบ	25.27	21.50	23.94	+11.35
	น้ำมันปาล์มบริสุทธิ์	28.50	24.95	26.33	+5.53
	น้ำมันพืชปาล์ม ปลิค 1 ลิตร (ขวด)	38.41	38.36	37.71	-1.69
มาเลเซีย	น้ำมันปาล์มดิบ	21.70	17.28	18.64	+7.87
	น้ำมันปาล์มบริสุทธิ์	22.46	19.34	20.62	+6.62

6.5 แนวโน้ม ราคาซื้อขายผลปาล์มและน้ำมันปาล์มคาดว่าจะมีแนวโน้มจะปรับตัวเพิ่มขึ้น จากสถานการณ์ตลาดน้ำมันปาล์มมีการเคลื่อนไหวมากขึ้น อีกทั้งภาครัฐยังคงผลักดันให้มีการใช้น้ำมันปาล์มในการผลิตของกลุ่มพลังงานให้มากขึ้นอย่างต่อเนื่อง ทำให้ราคาน้ำมันปาล์มดิบโน้มสูงขึ้น และภาวะการค้าตลาดโลกเริ่มดีขึ้นส่งผลต่อภาวะการค้าภายในประเทศดีขึ้นด้วย

~~~~~

กองส่งเสริมการค้าสินค้าเกษตร 1  
กรมการค้าภายใน  
พฤษภาคม 2558  
Ag ๓๖: รายงาน ก ๓ / ปาล์ม ปี ๕๘ ปาล์ม ต.ค.๕๘

ราคาปาล์มน้ำมันและน้ำมันปาล์ม

HS36 D.ราคา : ปาล์ม (ณ ราชวิทยาลัย 43-54.สิงคโปร์)

หน่วย : บาท/ตัน

| ปี/เดือน                                                                | ม.ค.  | ก.พ.  | มี.ค. | เม.ย. | พ.ค.  | มิ.ย. | ก.ค.  | ส.ค.  | ก.ย.  | ต.ค.  | พ.ย.  | ธ.ค.  | เฉลี่ย |
|-------------------------------------------------------------------------|-------|-------|-------|-------|-------|-------|-------|-------|-------|-------|-------|-------|--------|
| <b>1. ผลปาล์มหลาย คุณภาพน้ำมัน 17% (หน้าโรงงานสกัดฯ แหล่งผลิตสำคัญ)</b> |       |       |       |       |       |       |       |       |       |       |       |       |        |
| 2553                                                                    | 4.15  | 3.92  | 3.87  | 3.63  | 3.80  | 4.23  | 4.35  | 5.01  | 5.22  | 5.67  | 6.70  | 7.40  | 4.83   |
| 2554                                                                    | 9.27  | 8.49  | 5.72  | 5.68  | 6.01  | 5.91  | 5.19  | 5.60  | 5.49  | 4.38  | 5.13  | 5.39  | 6.02   |
| 2555                                                                    | 5.47  | 6.09  | 6.17  | 6.23  | 5.66  | 5.72  | 6.14  | 5.44  | 4.80  | 4.30  | 4.21  | 3.53  | 5.31   |
| 2556                                                                    | 4.05  | 4.09  | 4.02  | 3.43  | 3.47  | 4.09  | 3.70  | 4.00  | 4.38  | 4.22  | 4.92  | 5.53  | 4.16   |
| 2557                                                                    | 5.73  | 6.09  | 5.18  | 3.91  | 4.20  | 4.51  | 5.09  | 4.79  | 4.50  | 4.70  | 5.37  | 5.87  | 5.00   |
| 2558                                                                    | 6.18  | 6.31  | 4.86  | 4.39  | 4.31  | 4.84  | 4.16  | 3.99  | 3.56  | 4.04  |       |       | 4.67   |
| <b>2. น้ำมันปาล์มดิบ (ขายส่งถึงโรงกลั่น) ณ ตลาด กทม.</b>                |       |       |       |       |       |       |       |       |       |       |       |       |        |
| 2553                                                                    | 26.36 | 25.73 | 25.92 | 25.43 | 25.66 | 25.61 | 25.38 | 27.49 | 27.95 | 31.01 | 38.91 | 43.80 | 29.10  |
| 2554                                                                    | 58.20 | 57.07 | 36.00 | 36.21 | 36.28 | 34.38 | 30.00 | 31.30 | 30.18 | 28.14 | 30.81 | 30.49 | 36.59  |
| 2555                                                                    | 31.68 | 33.05 | 34.71 | 35.90 | 32.86 | 32.79 | 35.08 | 31.46 | 28.89 | 25.62 | 25.30 | 22.95 | 30.86  |
| 2556                                                                    | 25.00 | 25.00 | 24.49 | 23.38 | 23.02 | 25.12 | 23.73 | 23.58 | 24.68 | 24.62 | 28.34 | 31.90 | 25.24  |
| 2557                                                                    | 33.07 | 34.50 | 31.65 | 27.69 | 27.84 | 26.68 | 26.80 | 25.36 | 24.27 | 25.27 | 29.08 | 30.61 | 28.57  |
| 2558                                                                    | 35.44 | 36.39 | 28.54 | 26.15 | 26.17 | 27.43 | 26.22 | 25.29 | 21.50 | 23.94 |       |       | 27.71  |
| <b>3. น้ำมันปาล์มบริสุทธิ์ Bulk (ขายส่งถึงผู้ซื้อ)</b>                  |       |       |       |       |       |       |       |       |       |       |       |       |        |
| 2553                                                                    | 31.07 | 29.45 | 30.21 | 30.21 | 30.11 | 29.04 | 29.07 | 31.68 | 32.27 | 33.29 | 42.09 | 48.10 | 33.05  |
| 2554                                                                    | 57.45 | 63.28 | 53.00 | 45.88 | 42.50 | 39.64 | 35.87 | 36.50 | 35.86 | 34.50 | 35.32 | 36.50 | 43.03  |
| 2555                                                                    | 36.50 | 36.50 | 38.26 | 38.50 | 38.50 | 38.60 | 40.50 | 38.00 | 35.70 | 30.68 | 29.82 | 26.33 | 35.66  |
| 2556                                                                    | 27.23 | 27.50 | 27.19 | 26.97 | 26.23 | 27.75 | 27.05 | 26.61 | 27.20 | 27.44 | 30.50 | 34.69 | 28.03  |
| 2557                                                                    | 35.52 | 36.79 | 36.30 | 33.79 | 32.85 | 31.57 | 30.97 | 29.42 | 28.05 | 28.50 | 31.14 | 33.48 | 32.37  |
| 2558                                                                    | 40.15 | 41.65 | 35.38 | 31.36 | 29.92 | 31.19 | 30.11 | 28.35 | 24.95 | 26.33 |       |       | 31.94  |
| <b>4. สดเย็นบริสุทธิ์/ไขปาล์ม Bulk (ขายส่งถึงผู้ซื้อ)</b>               |       |       |       |       |       |       |       |       |       |       |       |       |        |
| 2553                                                                    | 26.25 | 25.74 | 26.54 | 26.39 | 26.19 | 26.06 | 25.73 | 27.40 | 27.95 | 30.68 | 37.86 | 42.96 | 29.15  |
| 2554                                                                    | 55.19 | 57.30 | 40.84 | 34.18 | 34.81 | 33.42 | 29.68 | 31.44 | 30.40 | 28.35 | 30.95 | 31.01 | 36.46  |
| 2555                                                                    | 31.86 | 33.28 | 35.12 | 36.55 | 33.63 | 33.09 | 35.57 | 31.94 | 29.86 | 26.34 | 26.43 | 25.00 | 31.56  |
| 2556                                                                    | 24.99 | 24.78 | 24.55 | 23.52 | 22.50 | 25.28 | 24.29 | 23.85 | 25.17 | 25.10 | 28.49 | 32.08 | 25.38  |
| 2557                                                                    | 33.30 | 34.80 | 32.01 | 27.87 | 27.99 | 26.73 | 26.89 | 25.40 | 24.35 | 25.39 | 29.14 | 30.74 | 28.72  |
| 2558                                                                    | 35.54 | 36.45 | 28.62 | 26.19 | 26.19 | 27.43 | 26.22 | 25.29 | 21.78 | 23.92 |       |       | 27.76  |
| <b>5. น้ำมันปาล์มดิบ (ซื้อขายในมาเลเซีย)</b>                            |       |       |       |       |       |       |       |       |       |       |       |       |        |
| 2553                                                                    | 24.46 | 24.84 | 25.64 | 25.55 | 25.27 | 24.85 | 24.85 | 27.37 | 27.01 | 27.94 | 31.45 | 35.02 | 27.02  |
| 2554                                                                    | 37.39 | 38.00 | 34.53 | 33.50 | 34.13 | 32.82 | 31.10 | 31.22 | 30.07 | 28.12 | 30.41 | 30.27 | 32.63  |
| 2555                                                                    | 32.12 | 32.04 | 33.55 | 35.34 | 32.34 | 29.63 | 30.28 | 28.68 | 27.02 | 23.02 | 22.15 | 20.56 | 28.89  |
| 2556                                                                    | 22.23 | 23.17 | 22.38 | 21.93 | 22.68 | 23.55 | 22.67 | 22.84 | 23.05 | 23.54 | 25.55 | 25.60 | 23.27  |
| 2557                                                                    | 25.28 | 26.49 | 28.07 | 26.80 | 25.96 | 24.86 | 24.17 | 21.62 | 21.08 | 21.80 | 21.88 | 20.66 | 24.06  |
| 2558                                                                    | 21.02 | 20.77 | 19.91 | 19.42 | 20.20 | 20.54 | 19.77 | 17.36 | 17.28 | 18.64 |       |       | 19.49  |
| <b>6. น้ำมันปาล์มบริสุทธิ์ Bulk (ตลาดส่งออก F.O.B. มาเลเซีย)</b>        |       |       |       |       |       |       |       |       |       |       |       |       |        |
| 2553                                                                    | 25.77 | 26.12 | 26.58 | 26.45 | 26.07 | 25.83 | 26.11 | 29.27 | 28.58 | 29.66 | 32.93 | 36.37 | 28.31  |
| 2554                                                                    | 38.60 | 39.65 | 36.64 | 35.58 | 36.66 | 35.47 | 34.39 | 34.62 | 32.98 | 30.51 | 32.77 | 33.29 | 35.10  |
| 2555                                                                    | 33.74 | 33.59 | 34.84 | 36.18 | 33.26 | 30.69 | 31.50 | 30.22 | 28.96 | 24.86 | 24.59 | 23.53 | 30.50  |
| 2556                                                                    | 24.45 | 24.99 | 23.93 | 23.13 | 23.94 | 24.88 | 23.99 | 24.44 | 24.63 | 24.92 | 26.62 | 27.13 | 24.75  |
| 2557                                                                    | 26.09 | 27.51 | 29.15 | 27.80 | 26.91 | 25.89 | 25.21 | 22.72 | 22.35 | 22.56 | 22.77 | 21.44 | 25.03  |
| 2558                                                                    | 21.37 | 21.38 | 20.56 | 20.01 | 21.05 | 21.52 | 21.01 | 19.06 | 19.34 | 20.62 |       |       | 20.59  |

ปริมาณส่งออกและนำเข้าน้ำมันปาล์ม

หน่วย : ตัน

|                                                                                                               | ม.ค.      | ก.พ.      | มี.ค.     | เม.ย.     | พ.ค.      | มิ.ย.     | ก.ค.      | ส.ค.      | ก.ย.      | ต.ค.      | พ.ย.      | ธ.ค.      | รวม        |
|---------------------------------------------------------------------------------------------------------------|-----------|-----------|-----------|-----------|-----------|-----------|-----------|-----------|-----------|-----------|-----------|-----------|------------|
| <b>1. ปริมาณส่งออกน้ำมันปาล์มดิบ (ปี 50 HS. 1511.1000.000 , 1511.9010.000 , ปี 55 HS. 1511.10)</b>            |           |           |           |           |           |           |           |           |           |           |           |           |            |
| 2553                                                                                                          | 75.00     | 0.09      | 6,002.10  | 8,401.68  | 5,250.09  | 126.01    | 63.00     | 12,686.60 | 23,548.85 | 9,468.90  | 210.23    | 168.28    | 66,000.84  |
| 2554                                                                                                          | 100.97    | 168.00    | 3.19      | 14,023.75 | 6,602.64  | 9,117.78  | 49,082.75 | 67,480.44 | 57,336.55 | 56,055.81 | 53,670.39 | 18,067.37 | 331,709.65 |
| 2555                                                                                                          | 42,450.56 | 52,162.57 | 1,996.81  | 19,005.44 | 34,563.53 | 122.63    | 22,135.62 | 2,022.80  | 2,316.62  | 19,110.29 | 9,021.16  | 13,520.51 | 218,428.55 |
| 2556                                                                                                          | 12,719.19 | 30,632.04 | 48,784.63 | 36,245.55 | 60,436.61 | 37,802.09 | 34,490.61 | 72,068.32 | 42,525.02 | 52,840.84 | 31,532.09 | 20,005.77 | 480,082.75 |
| 2557                                                                                                          | 0.04      | -         | 0.02      | 38,423.11 | 51,619.74 | 36,205.12 | 27,002.82 | 5,440.43  | 5,000.64  | 0.02      | -         | -         | 163,691.94 |
| 2558                                                                                                          | 0.05      | -         | 0.00      | -         | -         | -         | -         | 0.04      | -         | -         | -         | -         | 0.09       |
| <b>2. ปริมาณส่งออกน้ำมันปาล์มบริสุทธิ์ (ปี 50 HS.1511.9090.000 , ปี 55 HS. 1511.90)</b>                       |           |           |           |           |           |           |           |           |           |           |           |           |            |
| 2553                                                                                                          | 3,959.29  | 4,297.53  | 5,466.58  | 4,869.88  | 7,207.58  | 5,738.92  | 5,314.06  | 4,250.33  | 5,534.39  | 5,082.10  | 2,083.41  | 1,523.58  | 55,327.65  |
| 2554                                                                                                          | 949.83    | 863.74    | 1,831.86  | 3,281.34  | 4,110.04  | 4,090.32  | 6,644.00  | 4,481.36  | 8,465.48  | 4,324.53  | 2,878.24  | 8,216.20  | 50,136.93  |
| 2555                                                                                                          | 6,033.51  | 6,230.18  | 6,335.85  | 4,038.20  | 5,379.75  | 6,177.63  | 4,347.57  | 6,443.47  | 5,274.38  | 10,738.70 | 5,474.29  | 7,928.27  | 74,401.80  |
| 2556                                                                                                          | 7,487.19  | 5,536.05  | 5,914.54  | 5,358.70  | 7,995.49  | 4,526.33  | 5,473.78  | 6,597.91  | 5,032.32  | 7,084.77  | 4,657.52  | 3,465.98  | 69,130.57  |
| 2557                                                                                                          | 4,211.82  | 3,561.05  | 4,224.83  | 7,345.54  | 5,634.92  | 4,609.85  | 4,297.64  | 4,863.97  | 6,621.49  | 4,891.15  | 4,272.45  | 3,702.20  | 58,236.91  |
| 2558                                                                                                          | 1,161.60  | 2,493.13  | 3,320.01  | 2,870.26  | 4,325.07  | 3,799.87  | 4,373.00  | 5,656.71  | 7,658.82  |           |           |           | 35,658.47  |
| <b>3. ปริมาณนำเข้าน้ำมันปาล์มดิบ (ปี 50 HS. 1511.1000.000 , 1511.9010.000 , ปี 55 HS 1511.10)</b>             |           |           |           |           |           |           |           |           |           |           |           |           |            |
| 2553                                                                                                          | -         | -         | -         | -         | -         | -         | -         | -         | -         | -         | -         | -         | 16.90      |
| 2554                                                                                                          | 29,929.10 | -         | 29,864.08 | -         | -         | -         | -         | -         | -         | -         | -         | -         | 59,793.18  |
| 2555                                                                                                          | -         | -         | -         | -         | -         | -         | -         | -         | -         | -         | -         | -         | -          |
| 2556                                                                                                          | -         | -         | -         | 18.82     | -         | -         | -         | -         | -         | -         | -         | -         | 18.82      |
| 2557                                                                                                          | -         | -         | -         | -         | -         | -         | -         | -         | -         | -         | -         | -         | -          |
| 2558                                                                                                          | -         | -         | -         | -         | -         | 110.00    | -         | -         | -         | -         | -         | -         | 110.00     |
| <b>4. ปริมาณนำเข้าน้ำมันปาล์มบริสุทธิ์ (ปี 50 HS.1511.9090.000 , ปี 55 HS 1511.90)</b>                        |           |           |           |           |           |           |           |           |           |           |           |           |            |
| 2553                                                                                                          | -         | 18.00     | 10.32     | 26.51     | 9.00      | 0.46      | 15.06     | 18.12     | 0.20      | 0.01      | 314.96    | 668.67    | 1,081.29   |
| 2554                                                                                                          | 913.21    | 1,031.35  | 11.64     | 14.13     | 0.18      | 13.59     | 0.08      | 15.73     | 1,989.90  | 20.64     | -         | 2,501.86  | 6,512.31   |
| 2555                                                                                                          | 3,172.34  | 34.78     | 35.28     | 0.03      | 10,044.65 | -         | 1,002.70  | 28,886.50 | 999.97    | 18.00     | -         | -         | 44,194.25  |
| 2556                                                                                                          | 18.00     | -         | -         | -         | 0.01      | -         | 6.00      | 28.40     | 1.02      | 27.70     | 11.18     | -         | 92.31      |
| 2557                                                                                                          | 5,889.43  | 323.84    | 5,820.66  | 5,599.83  | 0.01      | 0.03      | 0.00      | -         | 30.00     | 0.00      | 32.00     | 5,890.06  | 23,585.85  |
| 2558                                                                                                          | 15,450.89 | 40,989.25 | 6,904.48  | 0.00      | 96.00     | 0.01      | 1,050.69  | 195.32    | 5,898.56  |           |           |           | 70,585.19  |
| <b>5. ปริมาณถ่ายโอน-ผ่านแดนน้ำมันปาล์มบริสุทธิ์ (ผ่านจากมาเลเซีย-ไปประเทศที่สาม) ศทส.รวมทุกด่านทั่วประเทศ</b> |           |           |           |           |           |           |           |           |           |           |           |           |            |
| 2553                                                                                                          | 12,688.95 | 10,642.15 | 12,815.52 | 12,825.95 | 14,254.74 | 10,329.28 | 1,229.49  | 3,499.08  | 2,128.32  | 3,885.72  | 6,271.60  | 7,671.40  | 98,242.18  |
| 2554                                                                                                          | 9,360.06  | 9,641.86  | 11,593.02 | 13,324.45 | 15,849.46 | 7,501.46  | 7,040.06  | 4,601.32  | 5,435.22  | 5,470.99  | 4,141.94  | 4,112.24  | 98,072.08  |
| 2555                                                                                                          | 4,021.65  | 4,743.61  | 6,691.64  | 6,267.98  | 8,081.35  | 11,451.01 | 10,230.28 | 8,943.09  | 8,643.54  | 12,496.31 | 6,011.42  | 5,018.35  | 92,600.22  |
| 2556                                                                                                          | 5,510.69  | 3,165.67  | 4,581.99  | 3,118.87  | 5.00      | 4,310.54  | 3,682.65  | 2,500.30  | 1,630.02  | 1,759.50  | 1,474.63  | 1,601.62  | 33,341.48  |
| 2557                                                                                                          | 1,867.52  | 1,903.11  | 2,145.97  | 1,692.53  | 1,856.18  | 522.10    | 220.32    | 682.87    | 710.60    | 1,024.10  | 768.07    | 1,450.81  | 14,844.18  |
| 2558                                                                                                          | 2,041.06  | 2,021.18  | 2,850.02  | 1,169.29  | 1,408.72  | 804.97    | 1,967.97  | 2,737.85  |           |           |           |           | 15,001.06  |

## มะพร้าวผลแก่

## 1. ผลผลิต : ล้านตัน

|                       | ปี 2553 | ปี 2554 | ปี 2555 | ปี 2556 | ปี 2557 | ปี 2558 | % Δ    |
|-----------------------|---------|---------|---------|---------|---------|---------|--------|
|                       |         |         |         |         |         | (ต.ก.)  |        |
| 1.1 โลก พืชน้ำมันรวม  | 447.57  | 461.02  | 447.65  | 475.83  | 505.98  | 536.74  | +6.08  |
| เมล็ดถั่วเหลือง       | 260.40  | 264.25  | 240.43  | 268.82  | 283.15  | 318.95  | +12.64 |
| เนื้อมะพร้าวแห้ง      | 5.71    | 5.79    | 5.59    | 5.79    | 5.43    | 5.43    | 0.00   |
| : ฟิลิปปินส์          | 2.52    | 2.80    | 2.43    | 2.65    | 2.28    | 2.23    | -2.19  |
| : อินโดนีเซีย         | 1.60    | 1.46    | 1.48    | 1.56    | 1.58    | 1.60    | +1.27  |
| 1.2 ไทย มะพร้าวผลแก่  | 1.247   | 1.055   | 1.057   | 1.010   | 1.000   | 1.012   | +1.20  |
| เป็น เนื้อมะพร้าวแห้ง | 0.263   | 0.223   | 0.223   | 0.213   | 0.211   | 0.214   | +1.42  |

## 2. ต้นทุน/ผลผลิตเฉลี่ยของไทย

|                            | ปี 2553 | ปี 2554 | ปี 2555 | ปี 2556 | ปี 2557 | ปี 2558 |
|----------------------------|---------|---------|---------|---------|---------|---------|
| 2.1 ต้นทุนเฉลี่ยทั่วประเทศ |         |         |         |         |         |         |
| : (บาท/กก.)                | 2.77    | 4.89    | 4.38    | 4.14    | 4.24    | 4.24    |
| : (บาท/ผล)                 | 3.46    | 6.11    | 5.48    | 5.18    | 5.30    | 5.30    |
| 2.2 ผลผลิตเฉลี่ยทั่วประเทศ |         |         |         |         |         |         |
| : (กก./ไร่)                | 864     | 782     | 793     | 775     | 783     | 798     |
| : (ผล/ไร่)                 | 691     | 626     | 634     | 620     | 626     | 638     |

## 3. สัดส่วนการใช้มะพร้าวผลในประเทศ

ใช้เพื่อการบริโภคโดยตรงในครัวเรือน 60 % เข้าโรงงานกะทิและอื่นๆ 40%

## แหล่งผลิตสำคัญ ปี 2555

|                   | พื้นที่ให้ผล (ไร่) | ผลผลิต (ตัน) | เฉลี่ย (กก./ไร่) | % ผลผลิต |
|-------------------|--------------------|--------------|------------------|----------|
| จ.ประจวบคีรีขันธ์ | 421,687            | 303,155      | 719              | 29       |
| จ.ชุมพร           | 209,012            | 200,985      | 962              | 19       |
| จ.สุราษฎร์ธานี    | 201,214            | 124,998      | 621              | 11       |
| จ.ชลบุรี          | 64,301             | 100,054      | 1,556            | 10       |
| จ.นครศรีธรรมราช   | 98,894             | 85,559       | 865              | 8        |
| จ.ปัตตานี         | 80,480             | 51,210       | 636              | 4        |
| จ.อื่นๆ           | 256,896            | 190,697      | 742              | 19       |
| ทั่วประเทศ        | 1,332,484          | 1,056,658    | 793              | 100      |

## 4. การนำเข้า - ส่งออก : ตัน

|                       |                        | ปี 2554          | ปี 2555           | ปี 2556          | ปี 2557 | ปี 2558<br>(ม.ค.-ก.ย.) |
|-----------------------|------------------------|------------------|-------------------|------------------|---------|------------------------|
| 4.1 นำเข้า            | มะพร้าวผล (แก่)+ อื่นๆ | 111,611          | 27,556            | 38,902           | 90,201  | 62,698                 |
|                       | มะพร้าวฝอย             | 4,965            | 2,446             | 2,253            | 2,753   | 886                    |
|                       | เนื้อมะพร้าวแห้ง       | 0.073            | 5                 | 1                | 60      | 4                      |
|                       | น้ำมัน(ทั้งหมด)        | 13,963           | 7,171             | 2,561            | 6,761   | 4,718                  |
|                       | น้ำกะทิ                | NA               | 8,763             | 19,819           | 27,793  | 21,453                 |
| 4.2 ส่งออก            | มะพร้าวผล (อ่อน)+แก่   | 31,667           | 46,801            | 51,491           | 61,539  | 62,599                 |
|                       | มะพร้าวฝอย             | 3,941            | 3,063             | 1,839            | 3,441   | 1,980                  |
|                       | เนื้อมะพร้าวแห้ง       | 67               | 11                | 47               | 339     | 4,420                  |
|                       | น้ำมัน(ทั้งหมด)        | 1,209            | 639               | 995              | 1,948   | 2,883                  |
|                       | น้ำกะทิ                | NA               | 117,845           | 143,240          | 179,297 | 132,228                |
| +                     |                        |                  |                   |                  |         |                        |
| <u>ประเทศส่งออกไป</u> | ผลอ่อนและอื่นๆ         | มะพร้าวฝอย       | น้ำมันมะพร้าว     | น้ำกะทิ          |         |                        |
|                       | อเมริกา(29%)           | คูรกี (36%)      | ญี่ปุ่น(53%)      | อเมริกา(31%)     |         |                        |
|                       | จีน(30%)               | บังกลาเทศ(11%)   | จีน(7%)           | อังกฤษ (10%)     |         |                        |
|                       | ออสเตรเลีย(7%)         | สหรัฐ(11%)       | เนเธอร์แลนด์(10%) | เยอรมัน( 7%)     |         |                        |
| <u>ประเทศนำเข้า</u>   | ฮ่องกง(12%)            | บราซิล(7%)       | ออสเตรเลีย(9%)    |                  |         |                        |
|                       | ผลแก่ และ อื่นๆ        | มะพร้าวฝอย       | น้ำมันมะพร้าว     | น้ำกะทิ          |         |                        |
|                       | อินโดนีเซีย(96%)       | เวียดนาม(30%)    | อินโดนีเซีย(96%)  | เวียดนาม (77%)   |         |                        |
|                       |                        | ฟิลิปปินส์( 39%) | มาเลเซีย(4%)      | อินโดนีเซีย(22%) |         |                        |
|                       | อินโดนีเซีย(30%)       |                  |                   |                  |         |                        |

## 5. ราคา

|                                             |  | ปี 2554 | ปี 2555 | ปี 2556 | ปี 2557 | ปี 2558<br>(ก.ย.58) (ต.ค.58) |       |
|---------------------------------------------|--|---------|---------|---------|---------|------------------------------|-------|
| 5.1 ณ แหล่งผลิต (1)บาท/ผล (2)บาท/กก.        |  |         |         |         |         |                              |       |
| (1)มะพร้าวผลใหญ่ทั้งเปลือก(สศก.)            |  | 13.28   | 6.25    | 8.49    | 11.67   | 7.38                         | 9.11  |
| จ. ประจวบคีรีขันธ์                          |  | 17.33   | 7.71    | 12.92   | 14.18   | 8.30                         | 17.75 |
| จ. สุราษฎร์ธานี                             |  | 15.59   | 6.21    | 10.73   | 11.71   | 7.50                         | 7.50  |
| (2)เนื้อมะพร้าวแห้ง 90% (สศก.)              |  | 17.96   | 13.63   | 11.13   | 12.65   | 12.00                        | 12.25 |
| จ. ประจวบคีรีขันธ์                          |  | 25.93   | 13.70   | 10.45   | 14.54   | 15.00                        | 18.13 |
| จ. สุราษฎร์ธานี                             |  | 16.30   | 12.67   | 9.69    | 10.35   | 7.50                         | 7.50  |
| 5.2 ตลาด กทม. ขายส่ง(1)บาท/ผล(2)-(5)บาท/กก. |  |         |         |         |         |                              |       |
| (1) มะพร้าวผลใหญ่ปอกเปลือก                  |  | 23.84   | 13.56   | 17.42   | 22.09   | 14.41                        | 20.50 |
| (2) เนื้อมะพร้าวขาว                         |  | 38.99   | 22.45   | 25.71   | 36.01   | 21.75                        | 28.89 |
| (3) เนื้อมะพร้าวแห้ง 90%                    |  | 27.07   | 11.32   | 11.20   | 14.69   | 12.91                        | 15.89 |
| (4) น้ำมันมะพร้าวดิบ                        |  | 58.71   | 38.83   | 26.70   | 38.73   | 39.18                        | 38.00 |
| (5) น้ำมันมะพร้าวบริสุทธิ์ (ปีบ)            |  | 66.74   | 52.06   | 44.00   | 47.20   | 44.00                        | 44.00 |

## 6. สถานการณ์ ปี 2558

โลก เนื้อมะพร้าวแห้งมีปริมาณ 5.43 ล้านตัน เท่ากับปี 2557

น้ำมันมะพร้าวมีปริมาณ 3.35 ล้านตัน ลดลงจากปี 2557 ร้อยละ 0.89

ไทย เนื้อที่ให้ผลมี 1.268 ล้านไร่ ลดลง ร้อยละ 1.32 เนื่องจากการระบาดของอย่างต่อเนืองของหนอนหัวดำ แมลงค้ำหนาม และด้วงแรด ติดต่อกันหลายปี เกษตรกรบางส่วนเปลี่ยน ไปปลูกพืชเศรษฐกิจชนิดอื่น เช่น ยางพารา ปาล์มน้ำมันและทุเรียนแทน แต่ผลผลิตมะพร้าวมี 1.012 ล้านตัน เพิ่มขึ้นร้อยละ 1.20 เนื่องจาก 2 ปีที่ผ่านมาราคามะพร้าวอยู่ในเกณฑ์สูง

ราคามะพร้าวในปี 2558 ต่ำกว่าปี 2557 ในช่วงเดียวกัน เนื่องจากภาวะเศรษฐกิจชะลอตัว การส่งออกผลิตภัณฑ์จากมะพร้าวหลักคือน้ำกะทิลดน้อยลงจากปี 2557 ในช่วงเดียวกัน คือม.ค.-ก.ย. ลดลง ร้อยละ 2.09 ราคามะพร้าวในเดือนกันยายน 2558 ในแหล่งผลิตใหญ่ จ.ประจวบคีรีขันธ์ราคาอยู่ที่ 8.30 บาท/ผล ในเดือนตุลาคม 2558 ราคาอยู่ที่ 17.75 บาท/ผล สูงขึ้น 2.14 เท่าของราคาในเดือนกันยายน เนื่องจากผลผลิตมะพร้าวในเดือนตุลาคมออกสู่ตลาดน้อยลง ในขณะที่ความต้องการใช้มีมาก

7. การเปิดตลาดมะพร้าว ปี 2558 ตามมติคณะกรรมการพืชน้ำมันและน้ำมันพืช เมื่อวันที่ 13 กุมภาพันธ์ 2558

| ความตกลง                    | อัตรากำไร (%) |          | ปริมาณเปิดตลาดในโควตา            | หลักเกณฑ์การนำเข้า                                                                                                                                  |
|-----------------------------|---------------|----------|----------------------------------|-----------------------------------------------------------------------------------------------------------------------------------------------------|
|                             | ในโควตา       | นอกโควตา |                                  |                                                                                                                                                     |
| 7.1 มะพร้าว<br>WTO          | 20            | 54       | 2,427 ตัน (ฝอย = 110 ผล = 2,317) | <u>ในโควตา WTO</u><br>-คต.จัดสรรตามสัดส่วนปริมาณที่ยื่นขอ<br>-กำหนดช่วงเวลานำเข้า 1 ม.ค.-31 พ.ค. และ 1 พ.ย.-31 ธ.ค. ยกเว้นมะพร้าวฝอยนำเข้าได้ทั้งปี |
| AFTA                        | 0             |          | ไม่จำกัด                         | <u>AFTA</u>                                                                                                                                         |
| 7.2 เนื้อมะพร้าวแห้ง<br>WTO | 20            | 36       | 1,157 ตัน                        | -เป็นนิติบุคคลขึ้นทะเบียนกับคต. เป็นรายปี<br>-นำเข้ามาเพื่อแปรรูปเป็นน้ำมันพืช หรืออาหารคน ไม่เกินปริมาณที่ระบุในแผนการนำเข้า                       |
| AFTA                        | 5             |          | ไม่จำกัด                         |                                                                                                                                                     |
| 7.3 น้ำมันมะพร้าว<br>WTO    | 20            | 52       | 401 ตัน                          | -ให้นำเข้าเดือนม.ค.-พ.ค. และ พ.ย.-ธ.ค. ของแต่ละปี                                                                                                   |
| AFTA                        | 0             |          | ไม่จำกัด                         | -ให้คำรับรองว่าจะไม่นำมาจำหน่ายภายในประเทศ<br>-นำเข้าได้เฉพาะด่านที่มีการตรวจพืช                                                                    |

กองส่งเสริมการค้าสินค้าเกษตร 1

พฤศจิกายน 2558

## ราคามะพร้าวผลและผลิตภัณฑ์ (ณ แหล่งผลิต และ กทม.)

AG07 : มะพร้าว51 F : ราคา ( ณ แหล่งผลิต กทม)

|                                                                                                                   | ม.ค.        | ก.พ.  | มี.ค.       | เม.ย.       | พ.ค.  | มิ.ย. | ก.ค.  | ส.ค.  | ก.ย.  | ต.ค.        | พ.ย.    | ธ.ค.  | เฉลี่ย | เฉลี่ย |
|-------------------------------------------------------------------------------------------------------------------|-------------|-------|-------------|-------------|-------|-------|-------|-------|-------|-------------|---------|-------|--------|--------|
| <b>1. ราคามะพร้าวผลแก่ ผลใหญ่ทั้งเปลือก ที่เกษตรกรขายได้ เฉลี่ยทั้งประเทศของสำนักงานเศรษฐกิจการเกษตร : บาท/ผล</b> |             |       |             |             |       |       |       |       |       |             |         |       |        |        |
| ปี 2554                                                                                                           | 13.48       | 14.36 | 14.73       | 14.26       | 14.15 | 13.63 | 13.04 | 12.30 | 12.07 | 12.16       | 12.76   | 12.45 | 13.28  | 12.89  |
| ปี 2555                                                                                                           | 12.83       | 12.45 | 10.46       | 8.59        | 6.21  | 4.21  | 3.21  | 3.15  | 3.38  | 3.34        | 3.36    | 3.81  | 6.25   | 3.92   |
| ปี 2556                                                                                                           | 4.63        | 4.87  | 5.36        | 6.62        | 7.64  | 7.72  | 7.57  | 7.36  | 8.27  | 11.85       | 14.49   | 15.50 | 8.49   | 8.40   |
| ปี 2557                                                                                                           | 15.40       | 15.36 | 15.49       | 15.30       | 14.32 | 10.96 | 9.30  | 8.11  | 7.54  | 8.62        | 9.8     | 9.79  | 11.67  | 9.81   |
| ปี 2558                                                                                                           | 9.53        | 9.87  | 10.18       | 10.61       | 10.36 | 8.92  | 7.33  | 7.45  | 7.38  | 9.11        |         |       | 9.07   | 8.43   |
| <b>2. ราคาน้ำมันมะพร้าวแห้ง 90% ที่เกษตรกรขายได้ เฉลี่ยทั้งประเทศ ของสำนักงานเศรษฐกิจการเกษตร : บาท/กก.</b>       |             |       |             |             |       |       |       |       |       |             |         |       |        |        |
| ปี 2554                                                                                                           | 16.52       | 17.96 | 18.86       | 18.92       | 18.16 | 17.55 | 17.83 | 17.65 | 14.25 | 17.98       | 18.43   | 18.41 | 17.71  | 17.24  |
| ปี 2555                                                                                                           | 18.15       | 18.25 | 16.72       | 16.48       | 14.93 | 12.23 | 11.70 | 12.42 | 10.36 | 11.63       | 10.3    | 10.43 | 13.63  | 12.21  |
| ปี 2556                                                                                                           | 10.38       | 10.42 | 11.31       | 10.87       | 10.94 | 10.13 | 10.32 | 11.00 | 11    | 10.92       | 12.85   | 13.46 | 11.13  | 10.72  |
| ปี 2557                                                                                                           | 11.88       | 13.27 | 13.04       | 14.00       | 12.78 | 11.12 | 12.97 | 12.62 | 12.22 | 12.54       | 12.27   | 13.11 | 12.65  | 12.38  |
| ปี 2558                                                                                                           | 12.67       | 12.72 | 14.84       | 14.00       | 14.00 | 13.12 | 14.56 | 12.79 | 12.00 | 12.25       |         |       | 13.30  | 13.12  |
| <b>3. ราคามะพร้าวผลใหญ่ ปอกเปลือก ขายส่ง ณ ตลาด กทม. ของกรมการค้าภายใน : บาท/ผล</b>                               |             |       |             |             |       |       |       |       |       |             |         |       |        |        |
| ปี 2554                                                                                                           | 24.89       | 26.55 | 25.75       | 25.34       | 24.13 | 21.98 | 20.78 | 20.18 | 19.86 | 24.38       | 25.77   | 26.50 | 23.84  | 21.89  |
| ปี 2555                                                                                                           | 26.30       | 23.45 | 18.34       | 15.68       | 13.10 | 11.21 | 9.31  | 8.50  | 8.5   | 8.50        | 9.03    | 10.74 | 13.56  | 9.85   |
| ปี 2556                                                                                                           | 11.50       | 11.50 | 13.24       | 14.36       | 14.50 | 13.75 | 13.64 | 15.14 | 19.52 | 25.54       | 27.83   | 28.50 | 17.42  | 17.02  |
| ปี 2557                                                                                                           | 28.50       | 27.00 | 26.50       | 26.50       | 25.94 | 22.81 | 19.78 | 18.81 | 14.18 | 16.43       | 20.63   | 18.05 | 22.09  | 19.66  |
| ปี 2558                                                                                                           | 17.50       | 18.25 | 20.18       | 20.44       | 18.83 | 17.50 | 15.95 | 14.10 | 14.41 | 20.50       |         |       | 17.77  | 16.88  |
| <b>4. ราคาน้ำมันมะพร้าวขาว ณ โรงงานกะทิสด กทม. ของกรมการค้าภายใน : บาท/กก.</b>                                    |             |       |             |             |       |       |       |       |       |             |         |       |        |        |
| ปี 2553                                                                                                           | 12.95       | 14.03 | 18.36       | 19.44       | 18.59 | 17.93 | 17.74 | 19.69 | 23.00 | 30.45       | 36.36   | 36.50 | 22.09  | 21.23  |
| ปี 2554                                                                                                           | 39.70       | 43.50 | 43.50       | 43.50       | 42.56 | 41.50 | 39.18 | 33.14 | 31.95 | 36.40       | 36.50   | 36.50 | 38.99  | 37.46  |
| ปี 2555                                                                                                           | 36.50       | 34.16 | 27.91       | 24.56       | 20.60 | 17.21 | 14.17 | 15.14 | 19.14 | 20.00       | 20.00   | 20.00 | 22.45  | 17.71  |
| ปี 2556                                                                                                           | 20.00       | 20.00 | 18.86       | 18.73       | 20.33 | 21.25 | 22.14 | 23.73 | 29.14 | 34.17       | 39.00   | 41.16 | 25.71  | 25.13  |
| ปี 2557                                                                                                           | 42.00       | 41.63 | 41.50       | 41.50       | 40.66 | 37.36 | 35.46 | 33.21 | 28.11 | 26.92       | 32.25   | 31.52 | 36.01  | 33.62  |
| ปี 2558                                                                                                           | 30.73       | 29.50 | 29.50       | 29.50       | 31.08 | 29.75 | 25.57 | 21.87 | 21.75 |             |         |       | 27.69  | 26.00  |
| <b>5. ราคาน้ำมันมะพร้าวแห้ง 90% ณ โรงงานหีบน้ำมันมะพร้าวปริมาตร ของกรมการค้าภายใน : บาท/กก.</b>                   |             |       |             |             |       |       |       |       |       |             |         |       |        |        |
| ปี 2554                                                                                                           | 26.21       | 27.50 | 27.50       | ← ขาดตลาด → |       |       |       |       |       |             |         | 27.07 | -      |        |
| ปี 2555                                                                                                           | ← ขาดตลาด → |       |             |             |       |       | 12.12 | 10.77 | 10.5  | 11.50       | 11.50   | 11.50 | 11.32  | 11.22  |
| ปี 2556                                                                                                           | 11.50       | 11.50 | 11.50       | 11.50       | 11.50 | 10.75 | 10.50 | 10.50 | 10.95 | 11.46       | 11.50   | 11.50 | 11.22  | 10.94  |
| ปี 2557                                                                                                           | 11.50       | 11.50 | ← ขาดตลาด → |             |       |       | 14.00 | 14.45 | 15.32 | 16.11       | 15.39   |       | 14.04  | 14.59  |
| ปี 2558                                                                                                           | 15.66       | 16.00 | 16.00       | 15.44       | 14.00 | 14.00 | 13.07 | 12.50 | 12.91 | 15.89       |         |       | 14.55  | 13.73  |
| <b>6. ราคาน้ำมันมะพร้าวดิบ ขายส่งตลาดกทม.ของกรมการค้าภายใน : บาท/กก.</b>                                          |             |       |             |             |       |       |       |       |       |             |         |       |        |        |
| ปี 2553                                                                                                           | 26.58       | 27.09 | 27.70       | 28.25       | 28.64 | 30.32 | 31.88 | 33.82 | 35.01 | ← ขาดตลาด → |         |       | 29.92  | 31.93  |
| ปี 2554                                                                                                           | ← ขาดตลาด → |       |             | 63.50       | 65.50 | 65.09 | 61.00 | 55.26 | 54.5  | 54.50       | 54.50   | 54.50 | 58.71  | 59.31  |
| ปี 2555                                                                                                           | 51.50       | 51.50 | 48.50       | 42.85       | 42.50 | 37.17 | 33.98 | 31.91 | 31.5  | 31.50       | 31.50   | 31.50 | 38.83  | 34.76  |
| ปี 2556                                                                                                           | 31.50       | 31.50 | 29.83       | 26.50       | 23.79 | 24.00 | 24.50 | 24.50 | 25.4  | 25.50       | ขาดตลาด |       | 26.70  | 24.62  |
| ปี 2557                                                                                                           | ← ขาดตลาด → |       |             |             |       |       |       | 37.50 | 37.5  | 39.16       | 39.75   | 39.75 | 38.73  | 38.05  |
| ปี 2558                                                                                                           | 40.71       | 41.50 | 41.50       | 41.50       | 40.00 | 40.00 | 40.00 | 40.00 | 39.18 | 38.00       |         |       | 40.24  | 39.53  |

หมายเหตุ 1. ราคาน้ำมันมะพร้าวแห้งขึ้นกับปริมาณน้ำมันมะพร้าวแห้งไม่ได้ขึ้นกับช่วงมะพร้าวผลมีมากหรือน้อย

2.\*ช่วงมาก หมายถึงช่วงมะพร้าวผลมาก ระหว่างเดือนพ.ค.-ต.ค.

กองส่งเสริมการค้าสินค้าเกษตร 1 กรมการค้าภายใน



## นำเข้ามะพร้าวผลและผลิตภัณฑ์

AG07 : มะพร้าว 51 F : ราคา (sh แห่งผลิต กทม)

หน่วย: ตัน

|                                                                  | ม.ค.      | ก.พ.      | มี.ค.     | เม.ย.     | พ.ค.      | มิ.ย.    | ก.ค.     | ส.ค.     | ก.ย.     | ต.ค.     | พ.ย.      | ธ.ค.      | รวม       |
|------------------------------------------------------------------|-----------|-----------|-----------|-----------|-----------|----------|----------|----------|----------|----------|-----------|-----------|-----------|
| <b>1. มะพร้าวผลแก่ ( รหัสศุลกากร 08011900000 , 08011200000 )</b> |           |           |           |           |           |          |          |          |          |          |           |           |           |
| ปี 2555                                                          | 11,268.82 | 9,939.11  | 4,044.97  | 1,009.48  | 753.17    | 1.01     | -        | 2.00     | -        | 0.20     | 18.25     | 6.00      | 27,043.01 |
| ปี 2556                                                          | 309.44    | 482.95    | 2,019.82  | 1,091.33  | 3,088.95  | 638.25   | 698.42   | 630.20   | 4,098.67 | 5,842.37 | 8,635.84  | 11,147.03 | 38,683.26 |
| ปี 2557                                                          | 9,234.44  | 14,637.65 | 14,365.20 | 9,215.77  | 10,858.31 | 3,463.57 | 3,756.37 | 1,371.70 | 2,926.26 | 4,124.20 | 10,334.86 | 5,912.71  | 90,201.03 |
| ปี 2558                                                          | 4,256.67  | 11,319.11 | 10,551.50 | 11,569.31 | 11,118.62 | 6,481.32 | 4,679.61 | 1,803.93 | 1,198.04 |          |           |           | 62,978.11 |
| <b>2. เนื้อฝอย (รหัสศุลกากร 0801100000)</b>                      |           |           |           |           |           |          |          |          |          |          |           |           |           |
| ปี 2555                                                          | 680.53    | 189.26    | 505.25    | 170.40    | 197.02    | 300.75   | 94.55    | 56.57    | 26.49    | 32.42    | 48.82     | 144.00    | 2,446.05  |
| ปี 2556                                                          | 134.93    | 122.68    | 123.65    | 90.63     | 263.76    | 272.53   | 285.16   | 95.18    | 352.45   | 129.26   | 282.10    | 361.34    | 2,513.65  |
| ปี 2557                                                          | 318.74    | 256.25    | 514.00    | 81.15     | 183.49    | 335.45   | 144.39   | 304.45   | 99.59    | 118.00   | 255.44    | 141.84    | 2,752.80  |
| ปี 2558                                                          | 112.61    | 131.43    | 108.76    | 203.79    | 96.74     | 100.84   | 64.10    | 26.38    | 41.35    |          |           |           | 886.00    |
| <b>3. เนื้อมะพร้าวแห้ง (รหัสศุลกากร 120300000)</b>               |           |           |           |           |           |          |          |          |          |          |           |           |           |
| ปี 2555                                                          | -         | -         | 4.00      | -         | -         | 0.57     | -        | -        | -        | -        | 0.53      | -         | 5.10      |
| ปี 2556                                                          | -         | -         | -         | -         | -         | -        | -        | -        | 1.05     | -        | -         | -         | 1.05      |
| ปี 2557                                                          | -         | -         | -         | -         | 1.36      | 25.90    | 27       | -        | -        | 1.56     | 3.76      | -         | 59.85     |
| ปี 2558                                                          | -         | -         | -         | -         | -         | -        | 4.04     | -        | -        |          |           |           | 4.04      |
| <b>4. น้ำมันมะพร้าว (รหัสศุลกากร 15131100,15131910,15131990)</b> |           |           |           |           |           |          |          |          |          |          |           |           |           |
| ปี 2555                                                          | 692.81    | 549.53    | 959.37    | 1,589.32  | 1,967.58  | 1,315.00 | 42.67    | 5.78     | 44.16    | 88.78    | 96.09     | 1.19      | 7,352.28  |
| ปี 2556                                                          | 3.98      | 0.25      | 4.32      | 3.99      | 7.58      | 5.26     | 2.68     | 4.17     | 2.52     | 2.92     | 1,536.92  | 802.78    | 2,377.37  |
| ปี 2557                                                          | 904.10    | 407.65    | 306.62    | 1,026.39  | 1,802.2   | 3.57     | 9.04     | 4.152    | 2.912    | 4.35     | 1,408.5   | 723.65    | 6,603.15  |
| ปี 2558                                                          | 326.71    | 1,719.79  | 1,217.63  | 211.21    | 943.53    | 75.70    | 56.91    | 28.19    | 43.232   |          |           |           | 4,622.89  |
| <b>5. น้ำมันมะพร้าวอื่นๆ (รหัสศุลกากร 15162014,15162021004)</b>  |           |           |           |           |           |          |          |          |          |          |           |           |           |
| ปี 2555                                                          | 0.00      | 175       | 232.50    | 175.03    | 175.00    | 64.00    | 22.00    | 42.00    | 22       | 53.40    | 10.00     | 61.00     | 1,031.93  |
| ปี 2556                                                          | 17.51     | 0.76      | 11.14     | 30.00     | 15.80     | 10.00    | 9.80     | 10.38    | 15.817   | 25.70    | 10.02     | 26.34     | 183.26    |
| ปี 2557                                                          | 21.04     | 0.08      | 41.56     | 0.00      | 7.60      | 16.22    | 7.60     | 0.02     | 38.24    | 10.02    | 7.60      | 7.60      | 157.58    |
| ปี 2558                                                          | 10.19     | 17.63     | 11.45     | 17.61     | 10.13     | 17.60    | 0.00     | 73.50    | 0.006    |          |           |           | 158.11    |
| <b>6. น้ำกะทิ (รหัสศุลกากร 21069099001)</b>                      |           |           |           |           |           |          |          |          |          |          |           |           |           |
| ปี 2555                                                          | 674.53    | 439.83    | 581.30    | 635.59    | 760.52    | 799.87   | 536.03   | 387.67   | 722.05   | 1,662.98 | 858.14    | 704.48    | 8,762.99  |
| ปี 2556                                                          | 1,661.85  | 990.08    | 1,412.99  | 924.03    | 1,903.64  | 1,627.63 | 1,857.96 | 1,808.90 | 1,546.89 | 2,085.57 | 2,181.44  | 1,817.52  | 19,818.47 |
| ปี 2557                                                          | 2,915.68  | 1,610.18  | 2,751.90  | 2,519.90  | 2,510.43  | 2,206.57 | 2,792.40 | 1,590.51 | 2,108.58 | 2,028.68 | 2,298.00  | 2,460.41  | 27,793.23 |
| ปี 2558                                                          | 2,896.35  | 2,789.39  | 2,260.30  | 1,957.50  | 3,360.05  | 2,799.84 | 2,065.10 | 2,594.59 | 730.32   |          |           |           | 21,453.43 |

ที่มา: กรมศุลกากร

กองส่งเสริมการค้าสินค้าเกษตร 1 กรมการค้าภายใน

## หอมแดง

| 1. ผลผลิตและการใช้ (ตัน)                                                                           | ปี 2555/56        | ปี 2556/57         | ปี 2557/58     | ปี 2558/59*        |       |
|----------------------------------------------------------------------------------------------------|-------------------|--------------------|----------------|--------------------|-------|
| 1.1 ผลผลิตไทย (สศก.)                                                                               | 128,930           | 128,832            | 129,741        | 119,989            |       |
| - พื้นที่ปลูก (ไร่)                                                                                | 71,321            | 65,295             | 65,552         | 57,399             |       |
| - แหล่งผลิต                                                                                        | ศรีสะเกษ (35.92%) | เชียงใหม่ (21.88%) | พะเยา (10.33%) | ลำพูน (9.42%)      |       |
| - จำนวนคร้วเรือน                                                                                   | 30,779            | 26,867             | na             | na                 |       |
| - ผลผลิตเฉลี่ย/ไร่ (กก./ไร่)                                                                       | 1,808             | 1,973              | 1,979          | 2,090              |       |
| - ต้นทุนการผลิต                                                                                    | 12.26             | 13.57              | 13.28          |                    |       |
| 1.2 ความต้องการใช้                                                                                 | 125,900           | 111,002            | 131,873*       |                    |       |
| <small>(ที่มา: สศก., *คณะอนุกรรมการการผลิตและการตลาดกระเทียมหอมแดง หอมหัวใหญ่ และมันฝรั่ง)</small> |                   |                    |                |                    |       |
| 1.3 นำเข้า                                                                                         | ปี 2555           | ปี 2556            | ปี 2557        | ปี 2558            |       |
| ปริมาณ (ตัน)                                                                                       | 59,495            | 29,414             | 8,749          | ม.ค.-ก.ย.<br>4,300 |       |
| มูลค่า (ล้านบาท)                                                                                   | 540.96            | 321.39             | 105.38         | 121.63             |       |
| 1.4 ส่งออก                                                                                         |                   |                    |                | ม.ค.-ก.ย.          |       |
| ปริมาณ (ตัน)                                                                                       | 54,350            | 37,588             | 32,444         | 10,834             |       |
| มูลค่า (ล้านบาท)                                                                                   | 589.63            | 431.41             | 427.74         | 161.34             |       |
| <small>(ที่มา : นำเข้า-ส่งออก กรมศุลกากร)</small>                                                  |                   |                    |                |                    |       |
| ประเทศคู่ค้า อินโดนีเซีย มาเลเซีย สิงคโปร์                                                         |                   |                    |                |                    |       |
| ประเทศคู่แข่ง ฟิลิปปินส์ เวียดนาม อินเดีย                                                          |                   |                    |                |                    |       |
| 2. ราคา (บาท/กก.)                                                                                  | ปี 2555           | ปี 2556            | ปี 2557        | 2558               |       |
|                                                                                                    |                   |                    |                | ก.ย.               | ต.ค.  |
| 2.1 ราคาเกษตรกรขายได้ (สศก.)                                                                       |                   |                    |                |                    |       |
| - หอมแดงหัวใหญ่คละ(ปิ้ง)                                                                           | 22.15             | 23.30              | 16.87          | -                  | -     |
| 2.2 ราคาขายส่งตลาดกทม.                                                                             |                   |                    |                |                    |       |
| - หอมแดงศรีสะเกษมัดจุกใหญ่                                                                         | 25.17             | 30.92              | 37.50          | -                  | -     |
| - หอมแดงภาคเหนือมัดจุกใหญ่                                                                         | 43.30             | 64.70              | 35.50          | 67.50              | 64.23 |

## 3. สภาพปัญหา

3.1 ผลผลิตออกสู่ตลาดในลักษณะกระจุกตัวในช่วงเวลาเดียวกัน ทำให้ตลาดไม่สามารถรองรับได้

3.2 หอมแดงเป็นสินค้าที่เน่าเสียได้ง่าย การเก็บรักษาไม่ถูกต้อง ในสภาพอากาศถ่ายเทไม่สะดวก อาจทำให้เกิดเชื้อรา สร้างหน่อ ราก และเสื่อมสภาพได้เร็วขึ้น

3.3 ราคาผลผลิตหอมแดงจากประเทศคู่แข่ง ต่ำกว่าราคาในประเทศ

3.4 การกำหนดมาตรการนำเข้าของอินโดนีเซีย ทำให้การส่งออกชะลอตัว

## 4. สถานการณ์และแนวโน้ม

4.1 การผลิต ปี 2558/59 สศก. คาดการณ์ (ก.ย.58) เนื้อที่เพาะปลูกหอมแดงทั้งประเทศลดลงจากปี 2557/58 เนื่องจากเกษตรกรเปลี่ยนไปปลูกพืชชนิดอื่นที่มีแหล่งรับซื้อแน่นอน และให้ผลตอบแทนที่ดีกว่า เช่น มันสำปะหลัง อ้อยโรงงาน และพืชผัก รวมทั้งเปลี่ยนไปปลูกหอมแบ่งเพิ่มมากขึ้น ซึ่งนอกจากจะให้ผลตอบแทนที่ดีกว่าแล้วรอบการ

ผลิตยังสั้นกว่าด้วย ส่งผลให้ผลผลิตรวมทั้งประเทศลดลงจากปีที่ผ่านมาร้อยละ 7.52 สำหรับผลผลิตต่อไร่เพิ่มขึ้นจากปีที่ผ่านมาร้อยละ 5.61 เนื่องจากเกษตรกรดูแลรักษาดี ไม่มีฝนตกในช่วงเก็บเกี่ยว และหอมแดงไม่มีโรค

4.2 การตลาดและราคา สำหรับปี 2558 ราคาหอมแดงแห้งใหญ่คณะที่เกษตรกรขายได้ กก.ละ 15.31 บาท ลดลงจากปี 2557 ซึ่งมีราคา กก.ละ 20.32 บาท หรือลดลงร้อยละ 24.66 เนื่องจากประสบปัญหาการส่งออกไปยังประเทศอินโดนีเซียซึ่งเป็นตลาดส่งออกหอมแดงหลักของไทย ทำให้ไม่สามารถระบายสินค้าได้ตามปกติ สำหรับในปีหน้าหากรัฐบาลไทยยังไม่สามารถเจรจาแก้ไขปัญหาการส่งออกหอมแดงไปตลาดอินโดนีเซียได้ คาดว่าจะส่งผลต่อราคาหอมแดงในประเทศไทยอย่างแน่นอน

4.3 สถานการณ์เดือนตุลาคม 2558 หอมแดง (ฤดูแล้ง) ปีการผลิต 2558/59 เกษตรกรจังหวัดศรีสะเกษเริ่มทยอยปลูกหอมแดงมากขึ้น สำหรับราคาขายปลีก ขายส่งตลาดกทม.หอมแดงภาคเหนือมัดจุกใหญ่ เฉลี่ยกก.ละ 75 บาท และ 64.23 บาท ตามลำดับ ปรับตัวลดลงจากเดือนก่อนร้อยละ 3.23 และ 4.48 ตามลำดับ เนื่องจากมีการนำเข้าผลผลิตหอมแดงจากต่างประเทศ ทำให้ราคาซื้อขายในตลาดปรับตัวลดลง

## 5. ภาวะเทียบการนำเข้าหอมแดงของอินโดนีเซียที่ส่งผลกระทบต่อ การส่งออกหอมแดง

5.1 อินโดนีเซียออกกฎระเบียบควบคุมการนำเข้าหอมแดง ในปี 2555 เนื่องจากการนำเข้าหอมแดงจากต่างประเทศในช่วงการเก็บเกี่ยวผลผลิตของเกษตรกรอินโดนีเซียจะทำให้เกษตรกรสูญเสียรายได้ และราคาหอมแดงในประเทศตกต่ำ และได้ออกกฎระเบียบใหม่กฎของกระทรวงเกษตรฉบับที่ 86/Permentan/OT.140/8/2013 ในปี 2556 เพื่อให้เกิดความชัดเจนเข้าใจง่าย มีผลตั้งแต่วันที่ประกาศ 30 สิงหาคม 2556

1) การนำเข้าสินค้าพืชสวนต้องได้รับคำแนะนำ RIPH จากกระทรวงเกษตร ก่อนขอใบอนุญาตนำเข้าจากกระทรวงการค้า ซึ่งการออกคำแนะนำ RIPH สำหรับสินค้าหอมแดงจะขึ้นกับราคาอ้างอิงที่กำหนดโดยกระทรวงการค้า

2) สินค้าพืชสวนเพื่อการบริโภคต้องเป็นไปตามกฎระเบียบความปลอดภัยที่กำหนด ผู้นำเข้าต้องยื่นข้อมูลที่เกี่ยวข้องและข้อมูลทางเทคนิคประกอบการขอ RIPH ได้แก่ (ก) ข้อมูลการขึ้นทะเบียนพื้นที่แหล่งผลิต หรือใบรับรอง GAP (ข) ข้อมูลการขึ้นทะเบียนโรงคัดบรรจุที่ออกโดยหน่วยงานรับผิดชอบของประเทศผู้ผลิต (ค) คำรับรองการเป็นเจ้าของโรงจัดเก็บสินค้าและกระจายสินค้าพืชสวนตามลักษณะและประเภทผลิตภัณฑ์ (ง) คำรับรองความเหมาะสมความสามารถการจัดเก็บสินค้า และ (จ) ข้อมูลแผนการจัดการกระจายสินค้าตามเวลาและพื้นที่ (ข้อมูลทั้งหมดจะต้องเป็นภาษาอินโดนีเซีย (Bahasa Indonesia))

3) การออก RIPH เมื่อได้รับคำร้องจากผู้ยื่น โดยต้องยื่นข้อมูลประกอบ ได้แก่ ชื่อสินค้า พิกัดภูมิศาสตร์ เวลานำเข้า ประเทศแหล่งผลิต และด่านนำเข้า

4) การยื่นขอ RIPH สามารถดำเนินการได้ทาง On line ผ่านเว็บไซต์ที่กำหนดเท่านั้น ในกรณีหากมีสถานการณ์ไม่ปกติ (หน่วยงานจะแจ้งเป็นหนังสือ) และไม่สามารถยื่นผ่านทาง On line ได้ สามารถยื่นได้ด้วยตนเองก่อนวันสุดท้ายที่กำหนด

5) อธิบดีที่ได้รับมอบหมายจะแจ้งให้ทราบภายใน 7 วันทำการ สำหรับการพิจารณาความสมบูรณ์ของข้อมูลการยื่นขอ หากสมบูรณ์จะสามารถออก RIPH ได้ หากไม่สมบูรณ์จะส่งคืนคำร้อง

6) หากพบว่าข้อมูลที่ยื่นประกอบการขอ RIPH ไม่ถูกต้อง จะไม่ออก RIPH ให้เป็นระยะเวลา 1 ปี

7) RIPH ที่ได้ออกก่อนหน้ากฎกระทรวงนี้ และยังไม่หมดอายุ ยังสามารถใช้ได้ต่อไป

5.2 อินโดนีเซียปรับปรุงกฎกระทรวงเกษตรว่าด้วยการควบคุมความปลอดภัยอาหารนำเข้าที่มีแหล่งกำเนิดจากพืช เมื่อวันที่ 17 กุมภาพันธ์ 2558 กระทรวงเกษตรอินโดนีเซียได้ออกกฎกระทรวงฯ ฉบับที่ 04/2015 ว่าด้วยการควบคุมความปลอดภัยอาหารสำหรับการนำเข้าและส่งออกสินค้าอาหารสดที่มีแหล่งกำเนิดจากพืช (Fresh Food of Plant Origin : FFPO) กฎระเบียบดังกล่าวจะมีผลบังคับใช้ตั้งแต่วันที่ 17 กุมภาพันธ์ 2559 เป็นต้นไป โดยมีรายละเอียด สรุปได้ดังนี้

1) กฎกระทรวงฯ ฉบับที่ 04/2015 เป็นการปรับแก้จากกฎกระทรวงฯ ฉบับที่ 88/2011 โดยมี

วัตถุประสงค์เพื่อปกป้องผู้บริโภคจากอาหารที่อันตราย รวมทั้งเสริมสร้างการควบคุมความปลอดภัยอาหารสำหรับการนำเข้าและส่งออก ได้กำหนดประเทศที่ประสงค์จะส่งออกสินค้าจากพืชที่ถูกกำหนดภายใต้กฎกระทรวงดังกล่าว ต้องได้รับการรับรองความสามารถการตรวจสอบความปลอดภัยอาหารของห้องปฏิบัติจากกระทรวงเกษตรอินโดฯ จึงจะส่งออกสินค้าไปยังอินโดฯ ได้

2) สินค้าที่ถูกกำหนดภายใต้กฎกระทรวงฯ มี 103 รายการ โดยมีสินค้าไทยที่ได้รับผลกระทบได้แก่ ทุเรียน ลำไย ลิ้นจี่ มะม่วง เมล่อน สับปะรด มะละกอ หัวหอม กระเทียม หอมแดงและข้าว

3) ประเภทสิ่งปนเปื้อนที่ต้องถูกตรวจสอบ ได้แก่ ยาฆ่าแมลง โลหะหนัก สารพิษจากเชื้อรา (Aflatoxin และ Ochratoxin A) และจุลินทรีย์ (Salmonella sp. และ Escherichia coli.)

4) การขึ้นทะเบียนห้องปฏิบัติการสำหรับการตรวจสอบความปลอดภัยอาหาร เพื่อส่งออกอินโดฯ ต้องผ่านการรับรองจากหน่วยงานหลักด้านความปลอดภัยอาหารและต้องยื่นแบบฟอร์มใบสมัครต่อรัฐมนตรีว่าการกระทรวงเกษตรอินโดฯ และอธิบดี Indonesian Agricultural Quarantine Agency (IAQA) พร้อมทั้งข้อมูลของหน่วยงานหลักด้านความปลอดภัยอาหาร หน่วยงานผู้มีอำนาจในการให้การรับรองห้องปฏิบัติการตรวจด้านความปลอดภัยอาหาร รายการยาฆ่าแมลงและส่วนผสมที่ใช้และได้ขึ้นทะเบียน ประกอบกับยาฆ่าแมลงและส่วนผสมที่ห้ามใช้

5) รัฐมนตรีว่าการกระทรวงเกษตรอินโดฯ จะมอบหมายให้คณะทำงานประเมินเอกสารและข้อมูล และอาจเดินทางไปยังประเทศผู้ยื่นใบสมัครเพื่อตรวจประเมินความสามารถของห้องปฏิบัติการ ทั้งนี้ หน่วยงาน IAQA จะประกาศรายชื่อห้องปฏิบัติการที่ผ่านการตรวจประเมินและได้รับการขึ้นทะเบียน โดยมีระยะเวลาการอนุญาตครั้งละ 3 ปี และสามารถยื่นขอต่ออายุได้อย่างน้อย 6 เดือนก่อนวันหมดอายุ

## 6. มาตรการ/ผลการดำเนินงาน

### 6.1 โครงการเชื่อมโยงตลาดสินค้าหอมแดง จ.เชียงใหม่ ปี 2556/57

จ.เชียงใหม่ มีแนวทางในการพัฒนากลุ่มวิสาหกิจให้เป็นผู้ค้ามีอาชีพ โดยรับซื้อหอมแดงจากเกษตรกร และหาช่องทางการตลาดเพิ่มขึ้น เพื่อกระจายสินค้าจากแหล่งผลิตสู่ตลาดค้าส่ง-ปลีก เป้าหมายคือ จ.นครศรีธรรมราช และ จ.สงขลา

ผลการดำเนินการ จ.เชียงใหม่ ได้ดำเนินกิจกรรมระหว่างวันที่ 1-3 พฤษภาคม 2557 ดังนี้

1. การเชื่อมโยงการตลาดสินค้าเกษตร โดยการนำกลุ่มวิสาหกิจชุมชนผู้ปลูกหอมแดง อำเภอแม่แจ่ม จังหวัดเชียงใหม่ ไปเจรจาธุรกิจกับผู้ประกอบการค้าหอมแดง จังหวัดนครศรีธรรมราช และจังหวัดสงขลา จำนวน 20 ราย
2. ขยายช่องทางการค้า โดยนำผลผลิตหอมแดงไปจำหน่าย ปลีก-ส่ง ณ ศูนย์จำหน่ายสินค้าเกษตรชุมชน (Farm Outlet) ตลาดรวมพืชผลหัวอัฐิ จังหวัดนครศรีธรรมราช จำนวน 15,000 กก.ละ 16 บาท โดยผู้ค้าตลาดรวมพืชผลหัวอัฐิได้มีการสั่งซื้อหอมแดงของ จังหวัดเชียงใหม่เพื่อนำไปจำหน่ายในตลาดรวมพืชผลหัวอัฐิ
3. ร่วมเจรจากับนายกออบจ.นครศรีธรรมราช และประธานหอการค้าจังหวัดนครศรีธรรมราช โดยทั้ง 2 หน่วยงานมีความเห็นที่จะแลกเปลี่ยนสินค้าเกษตรอื่นๆ เช่น ลิ้นจี่ ลำไยของ จ.เชียงใหม่ และ เงาะ มังคุดของ จ.นครศรีธรรมราช ในช่วงที่ผลผลิตกระจุกตัว

### 6.2 การดำเนินการ ปี 2557/58

การเจรจาต่อรองการส่งออกไปยังต่างประเทศ สำนักงานส่งเสริมการค้าระหว่างประเทศ ณ กรุงจาร์กาตา ได้ประสานเข้าพบเพื่อเจรจาหรือแนวทางการลดอุปสรรคทางการค้าสินค้าหอมแดงกับกระทรวงการค้าและกระทรวงเกษตรของอินโดนีเซีย ซึ่งกำหนดเข้าพบในวันที่ 23-26 กุมภาพันธ์ 2558 โดยมีผู้แทนกรมการค้าต่างประเทศ และกรมเจรจาการค้าระหว่างประเทศ เข้าร่วมเจรจาในครั้งนี้ด้วย

ผลการดำเนินงาน การเจรจาและพบหารือเพื่อขยายช่องทางการค้าและลดอุปสรรคระหว่างกันวันที่ 23-26 กุมภาพันธ์ 2558 ณ สาธารณรัฐอินโดนีเซีย สรุปดังนี้

1. อินโดนีเซียมีนโยบายส่งเสริมให้เกษตรกรปลูกหอมแดงมากขึ้น เพื่อลดการพึ่งพาการนำเข้าจากต่างประเทศ ทำให้ปัจจุบันอินโดนีเซียมีผลผลิตหอมแดงตลอดทั้งปี โดยช่วงที่ผลผลิตออกมากที่สุด คือ เดือนมีนาคม และตุลาคม ทั้งนี้ การอนุญาตนำเข้าหอมแดงจะสามารถยื่นขอได้ทั้งปี แต่จะขึ้นอยู่กับราคาอ้างอิงซึ่งกำหนดโดยกระทรวงการค้า ราคาอ้างอิงอยู่ที่ กก.ละ 25,700 รูเปีย (69 บาท/กก) โดยคำนวณจากต้นทุนการผลิต (Cost of Production) บวกต้นทุนการกระจายสินค้า (Distribution Cost) ไปยังระดับค้าปลีก โดยจะมีการทบทวนราคาอ้างอิงประจำทุกปี

2. ปัจจุบันผลผลิตหอมแดงอินโดนีเซียมีปริมาณเพิ่มขึ้น อยู่ที่ประมาณ 1.3 ล้านตัน เนื่องจากรัฐบาลอินโดนีเซียมีนโยบายส่งเสริมการพึ่งพาตนเอง ในขณะที่ความต้องการบริโภคในประเทศประมาณ 900,000 ตัน จึงเกิดภาวะล้นตลาด ซึ่งส่งผลให้ราคาหอมแดงในประเทศอยู่ที่ 20,000-22,000 รูเปีย (53-59 บาท/กก) จึงไม่อนุญาตให้นำเข้าหอมแดงจากต่างประเทศ

3. อินโดนีเซียมีความต้องการนำเข้ากระเทียมจากต่างประเทศจำนวนมาก โดยร้อยละ 85-90 เป็นการนำเข้าจากจีน ไทยอาจหันไปส่งออกกระเทียมแทนการส่งออกหอมแดงไปยังอินโดนีเซีย

ดังนั้น สำหรับการส่งออกหอมแดงไปอินโดนีเซียยังไม่สามารถส่งออกได้ และอินโดนีเซียมีแนวโน้มที่จะใช้มาตรการการควบคุมการนำเข้าพืชสวนต่อไปและเข้มงวดมากยิ่งขึ้น ไทยจึงจำเป็นต้องลดการพึ่งพาสลัดอินโดนีเซียและหาตลาดส่งออกอื่นทดแทน รวมทั้งต้องวางแผนการเพาะปลูกที่เหมาะสมเพื่อป้องกันปัญหาผลผลิตล้นตลาดและราคาสินค้าตกต่ำในช่วงที่ผลผลิตออกมาก

.....  
กองส่งเสริมการค้าสินค้าเกษตร 1  
กรมการค้าภายใน  
พฤษภาคม 2558

## ราคาหอมแดง

หน่วย:บาท/กก.

|                                                             | ม.ค.  | ก.พ.  | มี.ค. | เม.ย. | พ.ค.  | มิ.ย. | ก.ค.  | ส.ค.  | ก.ย.  | ต.ค.  | พ.ย.  | ธ.ค.  | เฉลี่ย |
|-------------------------------------------------------------|-------|-------|-------|-------|-------|-------|-------|-------|-------|-------|-------|-------|--------|
| ราคาเกษตรกรขายได้ หอมแดงหัวใหญ่คละ (ปิ้ง) สศก.              |       |       |       |       |       |       |       |       |       |       |       |       |        |
| 2551                                                        | 12.09 | 10.90 | 16.08 | 18.43 | -     | -     | -     | -     | -     | -     | -     | 23.51 | 14.56  |
| 2552                                                        | 16.96 | 13.64 | 15.32 | 15.09 | 19.58 | 17.83 | -     | -     | -     | -     | -     | -     | 15.47  |
| 2553                                                        | 12.56 | 14.87 | 14.55 | 11.96 | -     | 36.17 | 40.98 | 24.93 | 32.25 | 42.68 | 46.86 | 22.07 | 19.19  |
| 2554                                                        | 22.78 | 28.98 | 21.57 | 21.02 | -     | -     | -     | -     | -     | -     | -     | -     | 23.32  |
| 2555                                                        | 22.02 | 17.79 | 18.84 | 29.32 | 29.59 | -     | -     | -     | -     | -     | -     | -     | 22.15  |
| 2556                                                        | -     | 19.04 | 16.74 | 19.50 | 24.53 | -     | -     | -     | -     | -     | -     | 43.52 | 23.30  |
| 2557                                                        | 27.68 | 13.02 | 16.81 | 10.04 | 8.95  | -     | -     | -     | -     | -     | -     | 21.98 | 16.87  |
| 2558                                                        | 19.95 | 15.06 | 8.55  | 14.81 | 21.03 | 25.24 | -     | -     | -     | -     | -     | -     | 14.04  |
| ราคาเกษตรกรขายได้ หอมแดงศรีสะเกษทั้งจุกใหญ่                 |       |       |       |       |       |       |       |       |       |       |       |       |        |
| 2551                                                        | 11.00 | 15.70 | 17.00 | -     | -     | -     | -     | -     | -     | -     | -     | 11.00 | 13.68  |
| 2552                                                        | 11.75 | 10.70 | 11.50 | -     | -     | -     | -     | -     | -     | -     | 28.51 | 17.28 | 15.95  |
| 2553                                                        | 10.68 | 9.92  | 14.50 | -     | -     | -     | -     | -     | -     | -     | 51.00 | 22.00 | 21.62  |
| 2554                                                        | 24.00 | 28.00 | 22.00 | -     | -     | -     | -     | -     | -     | -     | 23.00 | 16.00 | 22.60  |
| 2555                                                        | 8.96  | 10.00 | 11.50 | 15.00 | -     | -     | -     | -     | -     | -     | -     | 12.67 | 11.63  |
| 2556                                                        | 13.22 | 12.74 | 11.43 | -     | -     | -     | -     | -     | -     | -     | -     | 27.13 | 16.13  |
| 2557                                                        | 15.14 | 10.76 | 14.50 | -     | -     | -     | -     | -     | -     | -     | 20.68 | 17.10 | 15.64  |
| 2558                                                        | 15.92 | 16.63 | 7.90  | -     | -     | -     | -     | -     | -     | -     | -     | -     | 13.48  |
| ราคาขายส่งตลาดกทม.หอมแดงศรีสะเกษมัดจุกใหญ่ (กรมการค้าภายใน) |       |       |       |       |       |       |       |       |       |       |       |       |        |
| 2551                                                        | 24.41 | 17.50 | 22.48 | -     | -     | -     | -     | -     | -     | -     | -     | 32.88 | 24.32  |
| 2552                                                        | 24.30 | 16.58 | 17.39 | -     | -     | -     | -     | -     | -     | -     | -     | 38.15 | 24.11  |
| 2553                                                        | 22.10 | 17.23 | 23.39 | -     | -     | -     | -     | -     | -     | -     | -     | 42.40 | 26.28  |
| 2554                                                        | 40.18 | 42.50 | 41.83 | 39.00 | -     | -     | -     | -     | -     | -     | -     | 35.63 | 39.83  |
| 2555                                                        | 26.10 | 18.17 | 17.60 | 19.00 | -     | -     | -     | -     | -     | -     | -     | 45.00 | 25.17  |
| 2556                                                        | 35.18 | 28.10 | 20.81 | 23.00 | -     | -     | -     | -     | -     | -     | -     | 47.50 | 30.92  |
| 2557                                                        | 37.67 | 22.71 | 19.83 | 24.50 | -     | -     | -     | -     | -     | -     | -     | 37.50 | 28.44  |
| 2558                                                        | 37.50 | 33.75 | 25.68 | 22.50 | -     | -     | -     | -     | -     | -     | -     | -     | 29.86  |
| ราคาขายส่งตลาดกทม.หอมแดงภาคเหนือมัดจุกใหญ่ (กรมการค้าภายใน) |       |       |       |       |       |       |       |       |       |       |       |       |        |
| 2551                                                        | 26.55 | 19.00 | 23.74 | 29.83 | 34.05 | 37.76 | 54.33 | 48.95 | 43.00 | 47.68 | 49.80 | 42.90 | 38.13  |
| 2552                                                        | 27.13 | 19.32 | 20.16 | 24.40 | 27.11 | 30.55 | 39.20 | 41.25 | 45.59 | 49.33 | 45.00 | 39.20 | 34.02  |
| 2553                                                        | 23.68 | 19.23 | 26.34 | 26.18 | 29.44 | 40.64 | 67.05 | 72.00 | 61.36 | 65.60 | 93.16 | 69.73 | 49.53  |
| 2554                                                        | 43.25 | 42.50 | 41.83 | 39.00 | 39.00 | 38.45 | 48.47 | 60.45 | 59.00 | 59.00 | 58.09 | 39.60 | 47.39  |
| 2555                                                        | 29.10 | 19.00 | 20.40 | 25.35 | 33.57 | 49.30 | 67.00 | 62.60 | 53.00 | 49.00 | 57.64 | 53.67 | 43.30  |
| 2556                                                        | 39.18 | 32.10 | 22.93 | 33.83 | 48.05 | 62.20 | 86.43 | 92.50 | 92.50 | 92.50 | 92.50 | 81.62 | 64.70  |
| 2557                                                        | 42.86 | 22.71 | 19.83 | 25.32 | 24.50 | 24.50 | 33.31 | 42.50 | 42.50 | 47.95 | 50.25 | 39.90 | 34.68  |
| 2558                                                        | 35.50 | 35.50 | 29.79 | 24.44 | 27.50 | 33.69 | 43.57 | 58.45 | 67.50 | 64.23 | -     | -     | 42.02  |

|                                                             | ม.ค.  | ก.พ.  | มี.ค. | เม.ย. | พ.ค.  | มิ.ย. | ก.ค.  | ส.ค.   | ก.ย.   | ต.ค.   | พ.ย.   | ธ.ค.  | เฉลี่ย |
|-------------------------------------------------------------|-------|-------|-------|-------|-------|-------|-------|--------|--------|--------|--------|-------|--------|
| ราคาขายปลีกตลาดกทม.หอมแดงศรีสะเกษมัดजूใหญ่ (กรมการค้าภายใน) |       |       |       |       |       |       |       |        |        |        |        |       |        |
| 2551                                                        | 40.75 | 29.00 | 32.98 | -     | -     | -     | -     | -      | -      | -      | -      | 48.75 | 37.87  |
| 2552                                                        | 39.80 | 29.68 | 28.61 | -     | -     | -     | -     | -      | -      | -      | -      | 52.85 | 37.74  |
| 2553                                                        | 34.00 | 32.00 | 34.73 | -     | -     | -     | -     | -      | -      | -      | -      | 65.78 | 41.63  |
| 2554                                                        | 59.70 | 57.50 | 55.74 | 52.00 | -     | -     | -     | -      | -      | -      | -      | 55.63 | 56.11  |
| 2555                                                        | 60.43 | 60.43 | 32.00 | 32.00 | -     | -     | -     | -      | -      | -      | -      | 60.50 | 49.07  |
| 2556                                                        | 47.95 | 40.35 | 33.29 | 35.00 | -     | -     | -     | -      | -      | -      | -      | 57.50 | 42.82  |
| 2557                                                        | 48.44 | 31.53 | 24.90 | 31.00 | -     | -     | -     | -      | -      | -      | -      | 47.50 | 36.67  |
| 2558                                                        | 43.90 | 39.00 | 32.39 | 30.00 | -     | -     | -     | -      | -      | -      | -      |       | 36.32  |
| ราคาขายปลีกตลาดกทม.หอมแดงภาคเหนือมัดजूใหญ่ (กรมการค้าภายใน) |       |       |       |       |       |       |       |        |        |        |        |       |        |
| 2551                                                        | 40.59 | 29.00 | 32.98 | 42.39 | 45.47 | 48.76 | 64.62 | 65.08  | 58.00  | 60.45  | 62.50  | 56.98 | 50.57  |
| 2552                                                        | 39.80 | 29.21 | 28.61 | 33.33 | 36.83 | 40.55 | 49.43 | 53.00  | 58.41  | 59.71  | 58.00  | 53.63 | 45.04  |
| 2553                                                        | 34.00 | 32.00 | 34.73 | 36.29 | 40.78 | 53.14 | 77.08 | 83.05  | 72.59  | 78.80  | 107.68 | 84.30 | 61.20  |
| 2554                                                        | 59.70 | 57.50 | 55.74 | 52.00 | 52.00 | 52.00 | 60.26 | 72.00  | 72.00  | 72.00  | 72.00  | 58.90 | 61.34  |
| 2555                                                        | 44.40 | 32.00 | 32.00 | 35.18 | 43.24 | 59.15 | 77.59 | 75.90  | 65.35  | 62.00  | 70.00  | 66.39 | 55.27  |
| 2556                                                        | 47.95 | 40.55 | 33.29 | 43.50 | 58.23 | 72.03 | 96.45 | 102.50 | 102.50 | 102.50 | 102.50 | 91.35 | 74.45  |
| 2557                                                        | 54.68 | 32.03 | 26.45 | 32.77 | 31.00 | 31.00 | 42.43 | 55.00  | 55.00  | 60.45  | 61.40  | 49.40 | 44.30  |
| 2558                                                        | 45.00 | 45.00 | 39.64 | 36.53 | 40.00 | 46.36 | 54.14 | 68.64  | 77.50  | 75.00  |        |       | 52.78  |

## สุกร

|                                        | ๒๕๕๔    | ๒๕๕๕    | ๒๕๕๖    | ๒๕๕๗    | ๒๕๕๘            |
|----------------------------------------|---------|---------|---------|---------|-----------------|
|                                        |         |         |         |         | (ประมาณการ)     |
| ๑. ผลผลิต (ล้านตัว) : สศก.             | ๑๑.๘๙   | ๑๒.๘๓   | ๑๓.๐๗   | ๑๒.๘๒   | ๑๓.๒๙           |
| ๒. ใช้ภายในประเทศ (ล้านตัว) : สศก.     | ๑๒.๒๖   | ๑๒.๓๐   | ๑๒.๓๑   | ๑๒.๑๗   | ๑๒.๖๓           |
| ๓. ส่งออกเนื้อสุกร - ปริมาณ (ตัน)      | ๑๑,๙๗๒  | ๑๔,๓๙๒  | ๑๕,๙๑๗  | ๑๖,๑๔๑  | ๑๑,๙๒๖          |
| - มูลค่า (ล้านบาท)                     | ๒,๒๙๐   | ๒,๗๑๗   | ๒,๖๕๓   | ๒,๗๔๘   | ๑,๙๕๗           |
| ส่งออกสุกรมี่ชีวิต - ปริมาณ (ตัว)      | ๓๕๓,๗๑๖ | ๕๓๓,๕๙๓ | ๒๔๓,๒๖๑ | ๔๑๐,๑๙๕ | ๔๒๙,๒๐๔         |
| - มูลค่า (ล้านบาท)                     | ๑,๕๘๐   | ๒,๐๑๙   | ๙๒๕     | ๑,๗๕๖   | ๑,๙๗๙           |
|                                        |         |         |         |         | (ม.ค. - ก.ย.๕๘) |
| ๔. ต้นทุนการผลิต (บาท/กก.) : สศก.      | ๕๙.๗๘   | ๕๘.๖๗   | ๕๙.๔๘   | ๖๙.๗๒   | ๖๖.๕๘           |
|                                        |         |         |         |         | (ก.ย.๕๘)        |
| ๕. ราคาสุกรมี่ชีวิตแหล่งผลิต (บาท/กก.) | ๖๕.๒๘   | ๕๕.๕๙   | ๖๗.๐๐   | ๗๕.๑๗   | ๖๗.๘๘           |
|                                        |         |         |         |         | (ต.ค.๕๘)        |

ที่มา ผลผลิต การใช้ ต้นทุน : สศก. / ส่งออก : กรมศุลกากร / ราคา : คน.

## ๖. สถานการณ์ เดือนตุลาคม ๒๕๕๘

ภาวะการผลิตปกติ ปริมาณผลผลิตสุกรมี่เพียงพอสอดคล้องความต้องการของตลาด ภาวะการค้าชะลอตัวตลอดเดือน เนื่องจากเป็นช่วงโรงเรียนปิดภาคเรียนและตรงกับเทศกาลกินเจ (๑๓ - ๒๑ ต.ค.๕๘) ประกอบกับผู้บริโภคมีอาหารหมวดโปรตีนอื่นที่มีราคาขายปลีกต่ำกว่าให้เลือกบริโภคทดแทน เช่น เนื้อไก่ ไข่ไก่ ภาวะดังกล่าว ส่งผลให้ราคาสุกรมี่ชีวิตหน้าฟาร์มปรับลดลงจาก กก.ละ ๗๑ - ๗๒ บาท (ก.ย.๕๘) เป็น กก.ละ ๖๕ - ๖๖ บาท (ต.ค.๕๘)

ช่วงเดือน มกราคม - กันยายน ๒๕๕๘ มีการส่งออก ดังนี้

๑) สุกรมี่ชีวิต จำนวน ๔๒๙,๒๐๔ ตัว เพิ่มขึ้นร้อยละ ๖๕.๗๒ เมื่อเทียบกับช่วงเดียวกันของปีก่อน ประเทศคู่ค้าสำคัญ ได้แก่ กัมพูชา (๗๗.๘๓ %) ลาว (๒๑.๓๑ %)

๒) เนื้อสุกรรวม ๑๑,๙๒๕ ตัน แบ่งเป็นเนื้อสุกรสด จำนวน ๒,๔๔๔ ตัน และเนื้อสุกรแปรรูป จำนวน ๙,๔๘๑ ตัน เพิ่มขึ้นร้อยละ ๔.๘๖ เมื่อเทียบกับช่วงเดียวกันของปีก่อน ประเทศคู่ค้าสำคัญ ได้แก่ ญี่ปุ่น (๕๔.๘๐%) ลาว (๑๕.๖๕ %) เนเธอร์แลนด์ (๑๐.๑๙ %)

## ๗. แนวโน้ม เดือนพฤศจิกายน - ธันวาคม ๒๕๕๘

ปัจจัยด้านสภาพอากาศที่เย็นลงจะส่งผลต่อการเจริญเติบโตของสุกร ทำให้สุกรโตเร็วและออกสู่ตลาดมากขึ้น ภาวะการค้ามีแนวโน้มคล่องตัว ตามความต้องการใช้และบริโภคที่คาดว่าจะเพิ่มขึ้นเพื่อรองรับเทศกาลและการท่องเที่ยว ซึ่งอาจส่งผลให้ราคาสุกรมี่ชีวิตหน้าฟาร์มและราคาขายปลีกเนื้อแดงปรับสูงขึ้นระดับหนึ่งในช่วงดังกล่าว

\*\*\*\*\*

กรมการค้าภายใน กระทรวงพาณิชย์  
พฤศจิกายน ๒๕๕๘



ณ เดือน ตุลาคม 2558

| ปี                                                    | ม.ค.   | ก.พ.   | มี.ค.  | เม.ย.  | พ.ค.   | มิ.ย.  | ก.ค.   | ส.ค.   | ก.ย.   | ต.ค.   | พ.ย.   | ธ.ค.   | เฉลี่ย |
|-------------------------------------------------------|--------|--------|--------|--------|--------|--------|--------|--------|--------|--------|--------|--------|--------|
| ราคาขายส่งสุกรมี่ชีวิต (ฟาร์ม) ณ แหล่งผลิต (บาท/กก.)  |        |        |        |        |        |        |        |        |        |        |        |        |        |
| 2551                                                  | 48.05  | 58.55  | 58.79  | 57.56  | 54.61  | 53.64  | 51.26  | 55.95  | 53.27  | 55.55  | 53.30  | 43.56  | 53.67  |
| 2552                                                  | 54.15  | 57.45  | 58.45  | 62.06  | 61.89  | 58.82  | 56.05  | 56.60  | 56.14  | 53.17  | 55.69  | 57.05  | 57.29  |
| 2553                                                  | 58.30  | 61.25  | 61.50  | 61.50  | 61.50  | 61.50  | 61.36  | 59.31  | 55.73  | 52.40  | 53.50  | 52.25  | 58.34  |
| 2554                                                  | 53.25  | 60.18  | 62.07  | 68.09  | 69.50  | 69.50  | 73.61  | 79.86  | 70.32  | 59.30  | 55.82  | 61.80  | 65.28  |
| 2555                                                  | 55.05  | 51.07  | 50.69  | 62.15  | 61.79  | 57.50  | 56.41  | 58.40  | 54.50  | 49.55  | 56.14  | 53.83  | 55.59  |
| 2556                                                  | 62.09  | 66.03  | 60.93  | 67.94  | 65.60  | 67.50  | 69.12  | 73.40  | 68.64  | 67.50  | 67.50  | 67.72  | 67.00  |
| 2557                                                  | 74.41  | 74.92  | 75.74  | 80.50  | 81.24  | 82.40  | 80.69  | 79.55  | 73.77  | 66.23  | 66.10  | 66.50  | 75.17  |
| 2558                                                  | 63.10  | 62.50  | 63.45  | 68.17  | 69.83  | 71.50  | 68.07  | 72.20  | 74.50  | 67.88  |        |        | 68.12  |
| ราคาขายส่ง สุกรชำแหละ (ซีก) ตลาด กทม. (บาท/กก.)       |        |        |        |        |        |        |        |        |        |        |        |        |        |
| 2551                                                  | 57.82  | 70.50  | 70.74  | 69.50  | 65.16  | 64.69  | 62.31  | 66.85  | 63.95  | 65.39  | 63.58  | 62.35  | 65.24  |
| 2552                                                  | 64.15  | 67.45  | 68.43  | 71.94  | 71.89  | 69.00  | 66.00  | 66.55  | 66.18  | 63.21  | 66.21  | 68.05  | 67.42  |
| 2553                                                  | 69.13  | 71.25  | 71.50  | 71.50  | 71.50  | 71.50  | 71.50  | 70.40  | 66.05  | 61.50  | 62.50  | 61.30  | 68.30  |
| 2554                                                  | 62.60  | 70.03  | 71.85  | 78.91  | 81.50  | 81.50  | 84.39  | 90.23  | 83.36  | 70.80  | 68.27  | 74.05  | 76.46  |
| 2555                                                  | 67.30  | 64.07  | 63.60  | 74.09  | 72.40  | 69.40  | 68.41  | 70.80  | 67.50  | 62.55  | 67.68  | 66.28  | 67.84  |
| 2556                                                  | 73.91  | 78.13  | 73.12  | 79.50  | 76.79  | 78.50  | 80.12  | 84.40  | 79.64  | 78.50  | 78.50  | 78.72  | 78.32  |
| 2557                                                  | 85.41  | 85.92  | 86.74  | 91.50  | 92.61  | 94.40  | 92.69  | 91.55  | 85.77  | 78.23  | 78.10  | 78.50  | 86.78  |
| 2558                                                  | 75.10  | 74.50  | 75.45  | 80.17  | 81.83  | 83.50  | 80.07  | 84.20  | 86.50  | 79.88  |        |        | 80.12  |
| ราคาขายปลีก เนื้อแดง (ตัดแต่ง) ตลาด กทม. (บาท/กก.)    |        |        |        |        |        |        |        |        |        |        |        |        |        |
| 2551                                                  | 90.68  | 115.79 | 117.50 | 113.68 | 110.58 | 106.19 | 105.00 | 110.88 | 111.14 | 111.36 | 106.75 | 105.00 | 108.71 |
| 2552                                                  | 109.25 | 114.47 | 112.95 | 121.41 | 123.06 | 116.93 | 110.00 | 110.00 | 110.34 | 105.95 | 109.40 | 112.50 | 113.02 |
| 2553                                                  | 115.00 | 118.75 | 115.00 | 115.00 | 115.00 | 115.00 | 115.00 | 115.00 | 110.23 | 105.00 | 105.00 | 105.00 | 112.42 |
| 2554                                                  | 105.75 | 116.32 | 116.63 | 131.91 | 134.86 | 130.00 | 137.63 | 150.86 | 137.39 | 120.25 | 118.18 | 125.75 | 127.13 |
| 2555                                                  | 119.75 | 112.98 | 106.43 | 122.79 | 123.45 | 117.50 | 115.45 | 119.75 | 112.50 | 106.14 | 117.05 | 113.89 | 115.64 |
| 2556                                                  | 129.09 | 134.87 | 124.17 | 131.67 | 130.60 | 132.50 | 134.88 | 142.50 | 135.36 | 132.50 | 132.50 | 133.06 | 132.81 |
| 2557                                                  | 145.45 | 148.55 | 150.60 | 162.50 | 162.50 | 162.26 | 157.98 | 155.13 | 145.45 | 134.09 | 132.50 | 132.50 | 149.13 |
| 2558                                                  | 129.00 | 127.50 | 127.98 | 136.67 | 140.28 | 142.50 | 138.93 | 141.50 | 146.82 | 136.55 |        |        | 136.77 |
| ราคาขายปลีก เนื้อแดง (ไม่ตัดแต่ง) ตลาด กทม. (บาท/กก.) |        |        |        |        |        |        |        |        |        |        |        |        |        |
| 2555                                                  |        |        |        |        |        | 111.00 | 108.55 | 110.88 | 104.63 | 95.86  | 107.05 | 104.36 | 106.05 |
| 2556                                                  | 116.41 | 120.74 | 112.76 | 122.33 | 120.38 | 122.00 | 124.76 | 132.50 | 125.36 | 122.50 | 122.50 | 123.06 | 122.11 |
| 2557                                                  | 137.32 | 137.84 | 140.60 | 152.50 | 152.50 | 152.26 | 147.98 | 145.13 | 134.46 | 122.89 | 123.20 | 124.00 | 139.22 |
| 2558                                                  | 117.90 | 117.00 | 117.43 | 125.25 | 129.61 | 132.50 | 128.93 | 131.50 | 136.82 | 126.55 |        |        | 126.35 |

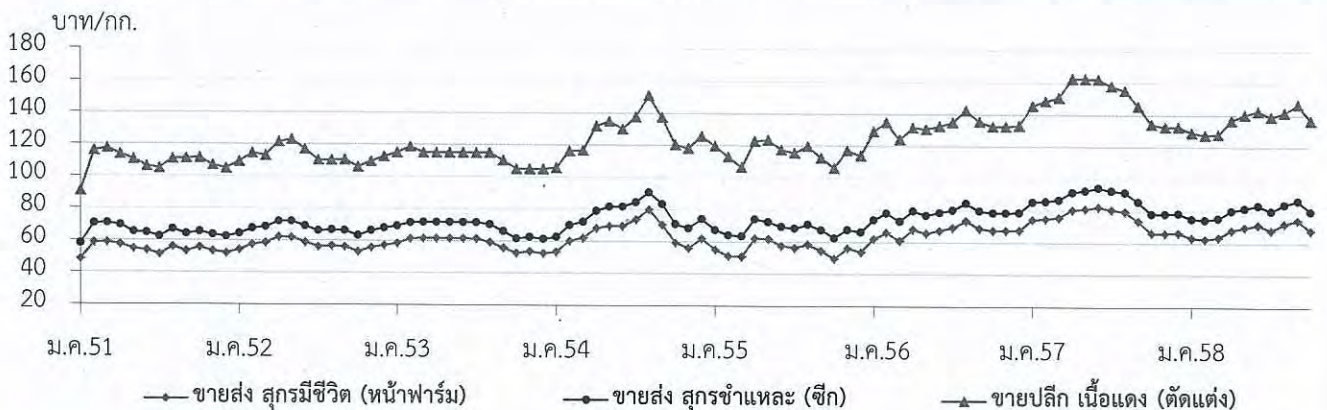

## ไข่ไก่

|                                   | ๒๕๕๔   | ๒๕๕๕   | ๒๕๕๖   | ๒๕๕๗   | ๒๕๕๘          |
|-----------------------------------|--------|--------|--------|--------|---------------|
|                                   |        |        |        |        | (ประมาณการ)   |
| ๑. ผลผลิต (ล้านฟอง)               | ๑๐,๐๒๔ | ๑๐,๙๙๘ | ๑๑,๑๔๘ | ๑๑,๗๐๖ | ๑๒,๔๐๐        |
| Egg Board                         | ๑๑,๓๖๓ | ๑๓,๓๒๐ | ๑๓,๕๑๙ | ๑๔,๒๖๕ | ๑๕,๑๐๓        |
| ๒. การใช้ภายในประเทศ (ล้านฟอง)    | ๙,๙๕๓  | ๑๐,๘๔๙ | ๑๐,๙๗๑ | ๑๑,๕๖๒ | ๑๒,๑๕๒        |
| Egg Board                         | ๑๑,๓๕๕ | ๑๑,๖๘๐ | ๑๒,๘๐๐ | ๑๓,๗๙๐ | ๑๔,๖๑๐        |
| ๓. การส่งออก - ปริมาณ (ล้านฟอง)   | ๗๒     | ๑๕๐    | ๑๗๘    | ๑๔๔    | ๑๔๐           |
| - มูลค่า (ล้านบาท)                | ๒๒๒    | ๓๙๕    | ๔๖๒    | ๔๔๖    | ๓๗๔๔๑๙        |
|                                   |        |        |        |        | (ม.ค.-ก.ย.๕๘) |
| ๔. ต้นทุนการผลิต : สศก. (บาท/ฟอง) | ๒.๖๑   | ๒.๕๘   | ๒.๘๗   | ๒.๙๙   | ๒.๗๓          |
|                                   |        |        |        |        | (f ก.ย.๕๘)    |
| ๕. ราคา ไข่ไก่สดคละ (บาท/ฟอง)     | ๒.๘๙   | ๒.๓๙   | ๓.๐๒   | ๒.๘๘   | ๒.๘๐          |
|                                   |        |        |        |        | (ต.ค.๕๘)      |

ที่มา ผลผลิต การใช้ ต้นทุน : สศก. / ส่งออก : กรมศุลกากร / ราคา : คน.

## ๖. สรุปสถานการณ์ เดือนตุลาคม ๒๕๕๘

ปริมาณผลผลิตที่ออกสู่ตลาดมีเพียงพอต่อความต้องการใช้และบริโภค ภาวะการค้าชะลอตัวเนื่องจากโรงเรียนปิดภาคเรียนและตรงกับช่วงเทศกาลกินเจ (๑๓ - ๒๑ ต.ค.๕๘) ส่งผลให้ราคาผลผลิตหน้าฟาร์มปรับลดลง ด้านราคาขายปลีกปรับลดลงไปในทิศทางเดียวกัน

ด้านการส่งออกไข่ไก่ (ม.ค. - ก.ย.๕๘) มีการส่งออกรวม ๑๔๐.๐๘ ล้านฟอง มูลค่า ๔๑๘.๖๗ ล้านบาท เพิ่มขึ้นจากช่วงเดียวกันของปีก่อนที่มีการส่งออกจำนวน ๙๓.๘๒ ล้านฟอง มูลค่า ๒๘๙.๐๙ ล้านบาท หรือเพิ่มขึ้นร้อยละ ๔๙.๓๑ และ ๔๔.๘๒ ตามลำดับ โดยประเทศคู่ค้าที่สำคัญ ได้แก่ ฮองกง (๙๙%) ที่เหลือส่งไปประเทศมาเลเซีย พม่า และกัมพูชา

## ๗. มาตรการด้านการตลาด

ดำเนินมาตรการเพิ่มช่องทางการจำหน่ายผลผลิตและเชื่อมโยงผู้เลี้ยงไก่ไข่ นำผลผลิตมาจำหน่ายให้แก่ผู้บริโภคโดยตรง เพื่อช่วยเหลือผู้เลี้ยงไก่ไข่และลดค่าครองชีพให้ผู้บริโภค ตลอดเดือนตุลาคม ๒๕๕๘ ณ บริเวณหน้ากระทรวงพาณิชย์ ทุกวันอังคารและวันศุกร์ ซึ่งช่วยให้ผู้เลี้ยงไก่ไข่ได้จำหน่ายผลผลิตเพิ่มขึ้นจากช่องทางจำหน่ายปกติประมาณ ๑๐๙,๕๐๐ ฟอง (ปีงบประมาณ ๕๘ สามารถกระจายผลผลิตรวม ๑๐.๒๔ ล้านฟอง)

## ๘. แนวโน้มสถานการณ์ เดือนพฤศจิกายน - ธันวาคม ๒๕๕๘

คาดว่า ปริมาณผลผลิตจะมีเพิ่มขึ้นจากปกติเล็กน้อย เนื่องจากปัจจัยทางด้านสภาพอากาศที่เอื้อต่อการให้ผลผลิตของแม่ไก่ไข่ ด้านภาวะการค้ามีแนวโน้มคล่องตัวขึ้นตามความต้องการใช้และบริโภคที่เพิ่มขึ้น เนื่องจากโรงเรียนเปิดภาคเรียนและเริ่มเข้าสู่ฤดูกาลท่องเที่ยว ราคามีแนวโน้มปรับสูงขึ้นตามภาวะอุปสงค์อุปทาน

\*\*\*\*\*

ปี 2552 - 2558

| ปี                                               | ม.ค. | ก.พ. | มี.ค. | เม.ย. | พ.ค. | มิ.ย. | ก.ค. | ส.ค. | ก.ย. | ต.ค. | พ.ย. | ธ.ค. | เฉลี่ย |
|--------------------------------------------------|------|------|-------|-------|------|-------|------|------|------|------|------|------|--------|
| ราคาขายส่ง ไข่ไก่สด คณะ ฌ แหล่งผลิต (บาท/ฟอง)    |      |      |       |       |      |       |      |      |      |      |      |      |        |
| 2552                                             | 1.84 | 1.90 | 2.09  | 2.42  | 2.36 | 2.38  | 2.46 | 2.60 | 2.40 | 2.13 | 2.30 | 2.30 | 2.27   |
| 2553                                             | 2.08 | 2.51 | 2.38  | 2.42  | 2.58 | 2.76  | 2.79 | 2.70 | 2.60 | 2.54 | 2.59 | 2.60 | 2.55   |
| 2554                                             | 2.65 | 2.70 | 2.90  | 3.09  | 2.94 | 2.81  | 2.84 | 3.00 | 3.00 | 3.02 | 3.19 | 2.52 | 2.89   |
| 2555                                             | 2.14 | 2.58 | 2.51  | 2.18  | 2.54 | 2.67  | 2.29 | 2.46 | 2.31 | 2.15 | 2.41 | 2.40 | 2.39   |
| 2556                                             | 2.69 | 2.80 | 2.70  | 2.73  | 3.14 | 3.20  | 2.92 | 3.23 | 3.49 | 3.22 | 3.07 | 3.10 | 3.02   |
| 2557                                             | 3.10 | 3.09 | 2.85  | 2.68  | 3.18 | 3.04  | 2.97 | 3.28 | 2.86 | 2.50 | 2.75 | 2.31 | 2.88   |
| 2558                                             | 2.44 | 2.31 | 2.06  | 2.36  | 2.50 | 2.50  | 2.68 | 2.93 | 3.00 | 2.80 |      |      | 2.56   |
| ราคาขายส่ง ไข่ไก่ เบอร์ 3 ฌ ตลาด กทม. (บาท/ฟอง)  |      |      |       |       |      |       |      |      |      |      |      |      |        |
| 2552                                             | 1.99 | 2.05 | 2.24  | 2.60  | 2.51 | 2.53  | 2.61 | 2.75 | 2.55 | 2.28 | 2.45 | 2.45 | 2.42   |
| 2553                                             | 2.23 | 2.66 | 2.53  | 2.57  | 2.73 | 2.91  | 2.94 | 2.85 | 2.75 | 2.69 | 2.74 | 2.75 | 2.70   |
| 2554                                             | 2.80 | 2.85 | 3.05  | 3.24  | 3.11 | 2.96  | 2.99 | 3.15 | 3.15 | 3.22 | 3.46 | 2.77 | 3.06   |
| 2555                                             | 2.33 | 2.73 | 2.66  | 2.33  | 2.69 | 2.82  | 2.44 | 2.61 | 2.41 | 2.25 | 2.51 | 2.50 | 2.52   |
| 2556                                             | 2.79 | 2.90 | 2.80  | 2.83  | 3.24 | 3.30  | 3.02 | 3.33 | 3.63 | 3.37 | 3.22 | 3.25 | 3.14   |
| 2557                                             | 3.25 | 3.24 | 3.00  | 2.86  | 3.33 | 3.19  | 3.12 | 3.43 | 3.01 | 2.65 | 2.90 | 2.46 | 3.04   |
| 2558                                             | 2.59 | 2.46 | 2.21  | 2.51  | 2.65 | 2.65  | 2.83 | 3.08 | 3.15 | 2.95 |      |      | 2.71   |
| ราคาขายปลีก ไข่ไก่ เบอร์ 3 ฌ ตลาด กทม. (บาท/ฟอง) |      |      |       |       |      |       |      |      |      |      |      |      |        |
| 2552                                             | 2.39 | 2.45 | 2.60  | 2.78  | 2.79 | 2.75  | 2.81 | 2.95 | 2.83 | 2.67 | 2.70 | 2.72 | 2.70   |
| 2553                                             | 2.59 | 2.86 | 2.78  | 2.77  | 2.93 | 3.11  | 3.14 | 3.05 | 2.95 | 2.95 | 2.95 | 2.95 | 2.92   |
| 2554                                             | 3.00 | 3.05 | 3.25  | 3.47  | 3.42 | 3.26  | 3.26 | 3.35 | 3.35 | 3.46 | 3.84 | 3.07 | 3.32   |
| 2555                                             | 2.63 | 3.03 | 2.96  | 2.63  | 2.99 | 3.12  | 2.74 | 2.91 | 2.71 | 2.55 | 2.81 | 2.80 | 2.82   |
| 2556                                             | 3.09 | 3.20 | 3.10  | 3.13  | 3.54 | 3.60  | 3.32 | 3.63 | 3.93 | 3.67 | 3.52 | 3.55 | 3.44   |
| 2557                                             | 3.55 | 3.54 | 3.30  | 3.16  | 3.63 | 3.49  | 3.42 | 3.73 | 3.31 | 2.95 | 3.20 | 2.76 | 3.34   |
| 2558                                             | 2.89 | 2.76 | 2.51  | 2.81  | 2.95 | 2.95  | 3.13 | 3.38 | 3.45 | 3.25 |      |      | 3.01   |

บาท/ฟอง

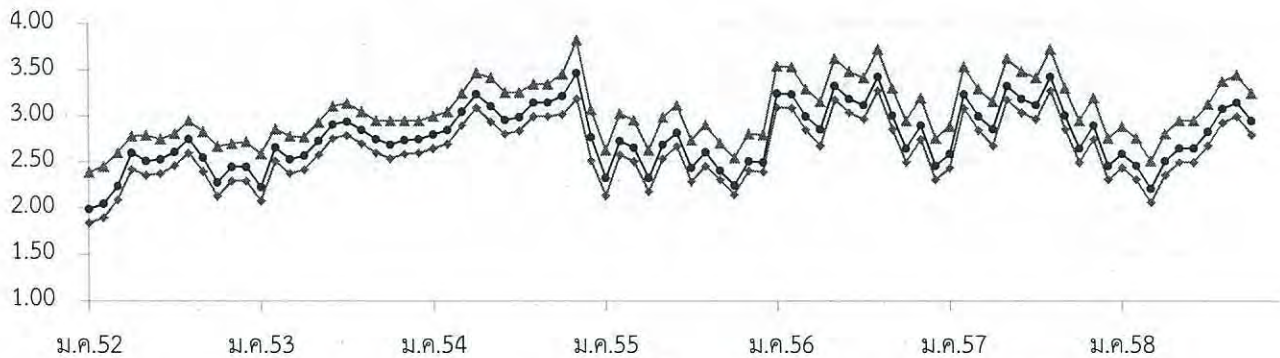

—●— ขายส่งไข่ไก่สด คณะ ฌ แหล่งผลิต

—■— ขายส่ง ไข่ไก่ เบอร์ 3 กทม.

—▲— ขายปลีก ไข่ไก่ เบอร์ 3 กทม.

## เกลือทะเล

|                                        | ๒๕๕๔    | ๒๕๕๕    | ๒๕๕๖    | ๒๕๕๗    | ๒๕๕๘<br>(ประมาณการ)    |
|----------------------------------------|---------|---------|---------|---------|------------------------|
| ๑. ผลผลิต (ตัน)                        | ๗๒๕,๘๐๐ | ๖๗๕,๒๐๐ | ๗๔๗,๒๔๑ | ๘๘๖,๕๓๗ | ๘๕๖,๔๗๐                |
| ๒. ความต้องการใช้ (ตัน)                | ๗๒๘,๔๖๕ | ๖๗๔,๔๐๑ | ๗๔๕,๐๐๐ | ๘๘๕,๘๕๒ | ๘๕๕,๐๐๐                |
| ๓. การนำเข้า ปริมาณ (ตัน)              | ๒,๘๗๒   | ๔๐๑     | ๓๙๘     | ๑๙.๐๑   | ๓๒.๗๘๕                 |
| มูลค่า (ล้านบาท)                       | ๑๒.๓๑๓  | ๗.๗๒๓   | ๗.๕๑๘   | ๐.๕๐๕   | ๐.๗๑๒<br>(ม.ค.-ก.ย.๕๘) |
| ๔. การส่งออก ปริมาณ (ตัน)              | ๒๐๗     | ๑,๖๓๕   | ๒,๓๕๐   | ๗๐๖     | ๗๔๘.๔๒                 |
| มูลค่า (ล้านบาท)                       | ๒.๑๔๑   | ๓.๕๒๓   | ๓.๗๑๖   | ๒.๖๗๘   | ๒.๗๘๔<br>(ม.ค.-ก.ย.๕๘) |
| ๕. ราคาเกลือทะเล ณ แหล่งผลิต (บาท/ตัน) | ๑,๖๕๐   | ๑,๗๖๕   | ๑,๖๘๙   | ๑,๔๔๔   | ๖๖๗<br>(ต.ค. 58)       |
| ๖. ต้นทุนการผลิต (บาท/ตัน)             | ๗๔๙     | ๘๐๖     | ๘๔๐     | ๘๖๔     |                        |

ที่มา ผลผลิต ความต้องการใช้ : สคน. / นำเข้า - ส่งออก : กรมศุลกากร

## ๗. สรุปสถานการณ์ เดือนตุลาคม ๒๕๕๘

ปริมาณผลผลิตที่ได้จากการทำนาเกลือฤดูกาลที่ผ่านมา (เดือนมกราคม - เดือนกรกฎาคม ๒๕๕๘) ในพื้นที่แหล่งผลิตสำคัญ จังหวัดเพชรบุรี สมุทรสาคร และสมุทรสงคราม ยังมีสต็อกคงเหลือค่อนข้างมาก ในขณะที่ความต้องการใช้โดยรวมลดลง ทั้งจากสภาวะเศรษฐกิจที่ชะลอตัว และผลกระทบจากมาตรการการแก้ไขปัญหาเรือประมง ที่ทำให้สินค้าอาหารทะเลมีปริมาณลดลง ส่งผลให้ปริมาณการใช้เกลือลดลง ทั้งในส่วนของเรือประมงและผู้ประกอบการโรงน้ำแข็ง ส่งผลให้ราคาเกลือทะเลเดือนตุลาคม ๒๕๕๘ ลดลงจากเดือนก่อน ต้นละ ๓๑ บาท (ก.ย. ๕๘ : ๖๙๘ บาท) คิดเป็นร้อยละ ๔.๔๔

## ๘. แนวโน้ม เดือนพฤศจิกายน - ธันวาคม ๒๕๕๘

เกษตรกรในบางพื้นที่เริ่มผลิตเกลือฤดูกาลใหม่ คาดว่าผลผลิตจะออกสู่ตลาดช่วงเดือนธันวาคม ๒๕๕๘ ทั้งนี้ ผลผลิตเกลือทะเลฤดูกาลที่ผ่านมายังมีสต็อกคงเหลืออยู่ ซึ่งอาจส่งผลให้ราคาเกลือทะเลปรับลดลงในช่วงดังกล่าว

\*\*\*\*\*

กรมการค้าภายใน กระทรวงพาณิชย์  
พฤศจิกายน ๒๕๕๘

## ราคาเกลือทะเลที่เกษตรกรขายได้

หน่วย : บาท/ตัน

| ปี   | ม.ค.  | ก.พ.  | มี.ค. | เม.ย. | พ.ค.  | มิ.ย. | ก.ค.  | ส.ค.  | ก.ย.  | ต.ค.  | พ.ย.  | ธ.ค.  | เฉลี่ย |
|------|-------|-------|-------|-------|-------|-------|-------|-------|-------|-------|-------|-------|--------|
| 2550 | 964   | 810   | 660   | 539   | 711   | 954   | 1,035 | 1,054 | 1,093 | 1,111 | 1,100 | 1,050 | 923    |
| 2551 | 983   | 961   | 989   | 1,049 | 1,517 | 2,056 | 2,233 | 2,238 | 2,250 | 2,250 | 2,342 | 2,533 | 1,783  |
| 2552 | 1,731 | 1,003 | 1,058 | 1,133 | 1,672 | 2,114 | 2,091 | 1,958 | 1,847 | 1,575 | 1,422 | 1,304 | 1,576  |
| 2553 | 1,089 | 1,303 | 1,140 | 1,047 | 858   | 807   | 969   | 969   | 937   | 889   | 850   | 867   | 977    |
| 2554 | 831   | 822   | 940   | 1,694 | 1,550 | 1,771 | 1,933 | 1,978 | 2,011 | 2,022 | 2,102 | 2,144 | 1,650  |
| 2555 | 1,744 | 1,442 | 1,603 | 1,747 | 1,673 | 1,908 | 1,878 | 1,878 | 1,903 | 1,849 | 1,771 | 1,786 | 1,765  |
| 2556 | 1,792 | 1,725 | 1,714 | 1,653 | 1,594 | 1,569 | 1,589 | 1,733 | 1,733 | 1,747 | 1,678 | 1,761 | 1,691  |
| 2557 | 1,693 | 1,609 | 1,440 | 1,379 | 1,276 | 1,195 | 1,377 | 1,479 | 1,477 | 1,469 | 1,469 | 1,469 | 1,444  |
| 2558 | 1,464 | 1,398 | 1,359 | 1,177 | 1,124 | 868   | 660   | 695   | 698   | 667   |       |       | 1,011  |

ที่มา : สำนักงานการค้าภายในจังหวัดเพชรบุรี สมุทรสาคร และสมุทรสงคราม

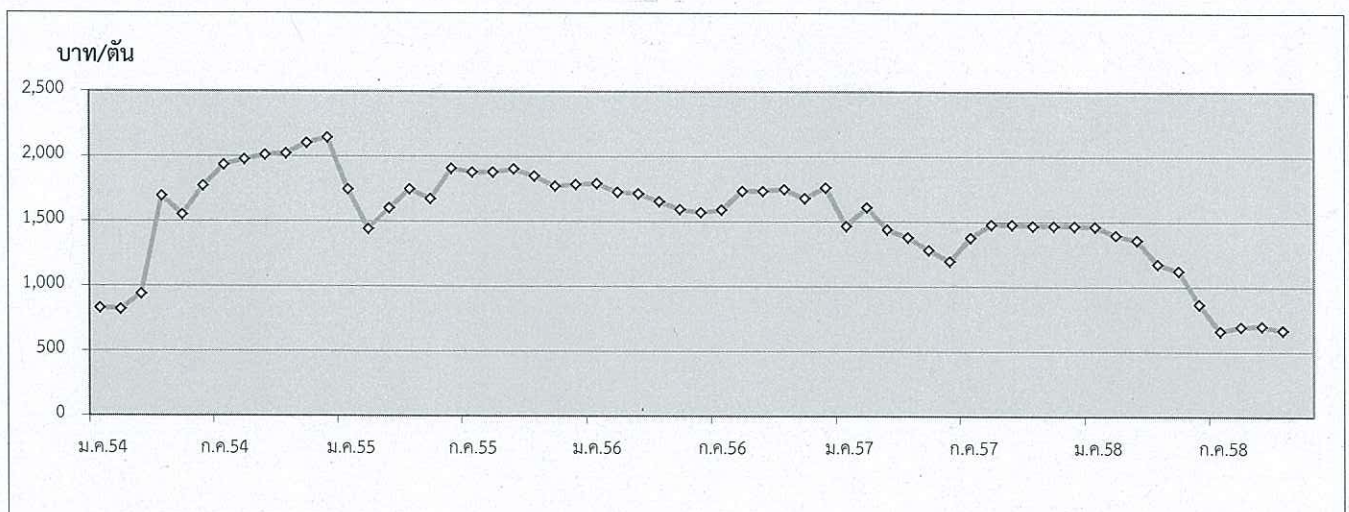

กรมการค้าภายใน กระทรวงพาณิชย์

## ถั่วเหลือง

| 1. ผลผลิตและการใช้ (ล้านตัน)  | ปี 54/55                                                        | ปี 55/56 | ปี 56/57 | ปี 57/58 | ปี 58/59               |        |
|-------------------------------|-----------------------------------------------------------------|----------|----------|----------|------------------------|--------|
| 1.1 ผลผลิตพืชน้ำมันโลก        | 447.650                                                         | 475.830  | 505.980  | 536.740  | 531.020<br>(ต.ก.58)    |        |
| 1.2 ผลผลิตถั่วเหลือง          |                                                                 |          |          |          |                        |        |
| 1.2.1 โลก                     | 240.427                                                         | 268.824  | 283.145  | 318.947  | 320.492<br>(ประมาณการ) |        |
| 1.2.2 ไทย                     | 0.096                                                           | 0.064    | 0.053    | 0.052    | 0.052                  |        |
| - ถั่วฤดูแล้ง                 | 0.065                                                           | 0.045    | 0.033    | 0.033    | 0.033                  |        |
| - ถั่วฤดูฝน                   | 0.031                                                           | 0.019    | 0.020    | 0.019    | 0.019                  |        |
| 1.3 ความต้องการใช้            |                                                                 |          |          |          |                        |        |
| 1.3.1 โลก                     | 258.630                                                         | 261.680  | 275.250  | 297.890  | 310.470<br>(ประมาณการ) |        |
| 1.3.2 ไทย                     | 2.132                                                           | 2.204    | 1.743    | 1.951    | 2.152                  |        |
| 1.4 ต้นทุนการผลิต (บาท/กก.)   | 12.50                                                           | 13.57    | 14.41    | 15.04    | 15.22                  |        |
|                               | ปี 54                                                           | ปี 55    | ปี 56    | ปี 57    | ปี 58                  |        |
| 1.5 นำเข้า                    | 1.994                                                           | 2.120    | 1.679    | 1.898    | 1.932<br>(ม.ก.-ก.ย.58) |        |
| 1.6 ส่งออก                    | 0.0026                                                          | 0.0019   | 0.0020   | 0.0116   | 0.0075                 |        |
| ไทยนำเข้าจาก                  | บราซิล 64% สหรัฐอเมริกา 26% อาร์เจนตินา 4% แคนาดา 2% กัมพูชา 1% |          |          |          |                        |        |
| ไทยส่งออกไป                   | ไนจีเรีย 89% เวียดนาม 4% ลาว 3% มัลดีฟส์ 3%                     |          |          |          |                        |        |
| 2. ราคา (บาท/กก.)             | ปี 54                                                           | ปี 55    | ปี 56    | ปี 57    | ก.ย.58                 | ต.ค.58 |
| 2.1 เกษตรกรขายได้ (เฉลี่ย)    | 15.30                                                           | 16.79    | 18.33    | 14.36    | 15.41                  | 14.93  |
| 2.2 ขายส่ง กทม.               |                                                                 |          |          |          |                        |        |
| - เกษตรแปรรูปอาหาร            | 21.95                                                           | 23.83    | 24.42    | 23.81    | 19.50                  | 19.50  |
| - เกษตรผลิตอาหารสัตว์         | 20.36                                                           | 22.61    | 23.35    | 22.60    | 18.50                  | 18.50  |
| - เกษตรสกัดน้ำมัน             | 16.17                                                           | 18.24    | 19.43    | 19.30    | 16.50                  | 16.50  |
| 2.3 ซื้อขายล่วงหน้าตลาดชิคาโก |                                                                 |          |          |          |                        |        |
| - บาท/กก.                     | 14.69                                                           | 16.79    | 15.95    | 14.93    | 11.69                  | 11.74  |
| - เหรียญสหรัฐ/ตัน             | 484.03                                                          | 537.80   | 517.33   | 457.77   | 323.51                 | 327.39 |

ที่มา : 1.1 , 1.2.1 , 1.3.1 กระทรวงเกษตรสหรัฐฯ 1.2.2 , 1.3.2 , 1.4 สำนักงานเศรษฐกิจการเกษตร 1.5-1.6 กรมศุลกากร  
2.1 สศก. 2.2 กรมการค้าภายใน 2.3 www.cmegroup.com

## 3. สถานการณ์ ปี 2558

3.1 ในเดือนตุลาคม เมื่อเปรียบเทียบกับราคากับเดือนก่อน ราคาเกษตรกรขายได้ชนิดลดลงเนื่องจากถั่วเหลืองฤดูฝนทยอยออกสู่ตลาดมากขึ้น ส่วนราคาขายส่งตลาด กทม.ทรงตัวทุกเกรดคุณภาพ โดยในช่วง ม.ก.-ก.ย.58 ผู้ประกอบการนำเข้าเมล็ดถั่วเหลืองปริมาณ 1,931,523 ตัน เมื่อเทียบกับปีก่อนสูงขึ้นร้อยละ 40.15

ราคาซื้อขายล่วงหน้าตลาดชิคาโกเฉลี่ย ต.ค.58 สูงขึ้นจากเดือนก่อน เนื่องจากภาวะการส่งออกที่ดีขึ้นของสหรัฐฯ จากความต้องการของจีนที่เป็นผู้นำเข้ารายใหญ่มีปริมาณมากขึ้น

3.2 แนวโน้ม คาดว่าปริมาณผลผลิตของไทยยังคงโน้มลดน้อยลง เนื่องจากเกษตรกรนิยมปลูกพืชอื่นที่ดูแลง่ายกว่า โดยผู้ประกอบการนำเข้าจากตลาดโลกในปริมาณมากขึ้นเพื่อให้เพียงพอกับความต้องการใช้ในประเทศและตลาดโลกขณะนี้ในช่วงเพาะปลูก สภาพอากาศมีผลต่อปริมาณผลผลิตที่จะออกในฤดูกาลใหม่

|                                                                                         | มค.    | กพ.    | มีค.   | เมย.   | พค.    | มิย.   | กค.    | สค.    | กย.    | ตค.    | พย.    | ธค.    | เฉลี่ย |
|-----------------------------------------------------------------------------------------|--------|--------|--------|--------|--------|--------|--------|--------|--------|--------|--------|--------|--------|
| <b>1. ราคาที่เกษตรกรขายได้ เมล็ดถั่วเหลืองชนิดคละ</b>                                   |        |        |        |        |        |        |        |        |        |        |        |        |        |
| 2553                                                                                    | 15.00  | -      | 13.65  | 14.06  | -      | -      | -      | -      | -      | -      | 14.90  | 14.51  | 13.98  |
| 2554                                                                                    | 14.35  | 15.53  | 15.52  | 15.44  | 13.76  | -      | -      | -      | 14.00  | 14.37  | 15.96  | 15.60  | 15.30  |
| 2555                                                                                    | 14.85  | -      | 14.21  | 15.50  | 17.28  | -      | -      | -      | -      | 17.50  | 19.85  | 18.35  | 16.79  |
| 2556                                                                                    | -      | -      | 18.03  | 18.61  | 19.60  | -      | -      | -      | 18.35  | 18.35  | 17.52  | 17.85  | 18.33  |
| 2557                                                                                    | 19.36  | -      | 18.16  | 19.27  | 20.00  | -      | -      | 17.35  | 17.35  | 17.35  | 15.26  | 13.85  | 15.80  |
| 2558                                                                                    | -      | -      | 15.52  | 15.62  | 15.46  | -      | -      | -      | 15.41  | 14.93  | -      | -      | 15.50  |
| <b>2. ราคาขายส่ง เมล็ดถั่วเหลืองเกรดแปรรูปผลิตภัณฑ์อาหาร ตลาด กทม.</b>                  |        |        |        |        |        |        |        |        |        |        |        |        |        |
| 2553                                                                                    | 21.85  | 21.70  | 21.25  | 21.06  | 20.75  | 20.75  | 19.91  | 19.75  | 19.75  | 19.75  | 19.75  | 19.75  | 20.50  |
| 2554                                                                                    | 20.16  | 22.50  | 22.50  | 22.50  | 22.50  | 21.64  | 21.55  | 22.00  | 22.00  | 22.00  | 22.00  | 22.00  | 21.95  |
| 2555                                                                                    | 22.00  | 22.00  | 22.00  | 22.00  | 22.00  | 22.20  | 23.55  | 25.85  | 26.50  | 26.50  | 25.91  | 25.50  | 23.83  |
| 2556                                                                                    | 24.73  | 24.50  | 24.50  | 24.38  | 24.80  | 24.00  | 24.00  | 24.07  | 24.50  | 24.50  | 24.50  | 24.50  | 24.42  |
| 2557                                                                                    | 24.50  | 24.50  | 24.50  | 24.50  | 24.50  | 24.50  | 24.50  | 24.50  | 24.09  | 23.00  | 21.60  | 21.00  | 23.81  |
| 2558                                                                                    | 20.50  | 20.50  | 19.79  | 19.89  | 20.50  | 18.77  | 18.50  | 19.15  | 19.50  | 19.50  | -      | -      | 19.66  |
| <b>3. ราคาขายส่ง เมล็ดถั่วเหลืองเกรดผลิตอาหารสัตว์ ตลาด กทม.</b>                        |        |        |        |        |        |        |        |        |        |        |        |        |        |
| 2553                                                                                    | 20.85  | 20.70  | 20.25  | 20.06  | 19.56  | 19.25  | 18.41  | 18.25  | 18.25  | 18.25  | 18.25  | 18.25  | 19.19  |
| 2554                                                                                    | 18.63  | 20.75  | 20.75  | 20.75  | 20.75  | 20.11  | 20.05  | 20.50  | 20.50  | 20.50  | 20.50  | 20.50  | 20.36  |
| 2555                                                                                    | 20.50  | 20.50  | 20.50  | 20.50  | 20.50  | 21.03  | 22.55  | 24.85  | 25.50  | 25.50  | 24.91  | 24.50  | 22.61  |
| 2556                                                                                    | 23.73  | 23.50  | 23.50  | 23.38  | 23.00  | 23.00  | 23.00  | 23.07  | 23.50  | 23.50  | 23.50  | 23.50  | 23.35  |
| 2557                                                                                    | 23.50  | 23.50  | 23.50  | 23.50  | 23.50  | 23.50  | 23.50  | 23.50  | 23.09  | 21.50  | 19.60  | 19.00  | 22.60  |
| 2558                                                                                    | 18.50  | 18.50  | 17.79  | 17.89  | 18.50  | 17.64  | 17.50  | 18.15  | 18.50  | 18.50  | -      | -      | 18.15  |
| <b>4. ราคาขายส่ง เมล็ดถั่วเหลืองเกรดสกัดน้ำมัน ความชื้น 13.0% ตลาด กทม.</b>             |        |        |        |        |        |        |        |        |        |        |        |        |        |
| 2553                                                                                    | 16.23  | 15.79  | 15.00  | 14.85  | 14.85  | 14.85  | 14.85  | 14.98  | 15.02  | 15.26  | 15.78  | 16.25  | 15.31  |
| 2554                                                                                    | 16.25  | 16.25  | 16.25  | 16.25  | 16.25  | 16.21  | 16.10  | 16.10  | 16.10  | 16.10  | 16.10  | 16.10  | 16.17  |
| 2555                                                                                    | 16.26  | 16.35  | 16.49  | 16.85  | 16.85  | 17.05  | 17.97  | 20.08  | 20.55  | 20.55  | 20.25  | 19.65  | 18.24  |
| 2556                                                                                    | 19.65  | 19.33  | 18.96  | 19.03  | 18.65  | 18.65  | 19.20  | 20.15  | 20.48  | 19.81  | 19.65  | 19.65  | 19.43  |
| 2557                                                                                    | 19.65  | 19.65  | 19.65  | 19.72  | 20.95  | 20.95  | 20.85  | 20.65  | 18.67  | 17.51  | 16.66  | 16.63  | 19.30  |
| 2558                                                                                    | 16.53  | 16.49  | 16.36  | 16.49  | 16.50  | 16.50  | 16.50  | 16.50  | 16.50  | 16.50  | -      | -      | 16.49  |
| <b>5. ราคาขายปลีก น้ำมันถั่วเหลืองบริสุทธิ์ ขนาดบรรจุขวด 1 ลิตร ตลาด กทม. (บาท/ขวด)</b> |        |        |        |        |        |        |        |        |        |        |        |        |        |
| 2553                                                                                    | 44.59  | 44.75  | 44.75  | 44.75  | 44.75  | 44.75  | 44.12  | 44.00  | 44.00  | 44.00  | 44.00  | 44.55  | 44.42  |
| 2554                                                                                    | 45.50  | 45.50  | 45.50  | 53.32  | 55.00  | 55.00  | 55.00  | 55.00  | 55.00  | 55.00  | 55.00  | 55.00  | 52.49  |
| 2555                                                                                    | 55.00  | 55.00  | 55.00  | 55.00  | 55.00  | 55.00  | 55.00  | 55.00  | 55.00  | 55.00  | 55.00  | 55.00  | 55.00  |
| 2556                                                                                    | 55.00  | 55.00  | 55.00  | 55.00  | 55.00  | 55.00  | 55.00  | 55.00  | 55.00  | 55.00  | 55.00  | 55.00  | 55.00  |
| 2557                                                                                    | 55.00  | 55.00  | 55.00  | 55.00  | 55.00  | 55.00  | 55.00  | 55.00  | 55.00  | 55.00  | 55.00  | 55.00  | 55.00  |
| 2558                                                                                    | 55.00  | 55.00  | 55.00  | 55.00  | 48.42  | 47.77  | 47.24  | 46.41  | 47.58  | 46.87  | -      | -      | 50.43  |
| <b>6. ราคาซื้อขายล่วงหน้าเมล็ดถั่วเหลือง ตลาดชิคาโก</b>                                 |        |        |        |        |        |        |        |        |        |        |        |        |        |
| 2553                                                                                    | 11.91  | 11.47  | 11.40  | 11.58  | 11.35  | 11.37  | 12.02  | 12.32  | 12.03  | 12.86  | 13.80  | 14.56  | 12.22  |
| 2554                                                                                    | 15.72  | 14.30  | 15.21  | 15.16  | 15.14  | 15.34  | 15.17  | 14.96  | 14.93  | 13.86  | 13.32  | 13.15  | 14.69  |
| 2555                                                                                    | 14.00  | 14.23  | 15.30  | 16.44  | 16.36  | 16.61  | 19.38  | 19.67  | 19.15  | 17.44  | 16.44  | 16.48  | 16.79  |
| 2556                                                                                    | 15.90  | 16.08  | 15.90  | 15.13  | 16.20  | 17.37  | 17.14  | 15.80  | 16.08  | 14.82  | 15.13  | 15.87  | 15.95  |
| 2557                                                                                    | 15.75  | 16.29  | 16.98  | 17.77  | 17.81  | 17.24  | 14.93  | 13.93  | 11.92  | 11.55  | 12.49  | 12.52  | 14.93  |
| 2558                                                                                    | 12.09  | 11.93  | 11.78  | 11.66  | 11.79  | 12.02  | 12.83  | 12.34  | 11.69  | 11.74  | -      | -      | 11.99  |
| <b>7. ราคาซื้อขายล่วงหน้าเมล็ดถั่วเหลือง ตลาดชิคาโก (เหรียญสหรัฐ/ตัน)</b>               |        |        |        |        |        |        |        |        |        |        |        |        |        |
| 2553                                                                                    | 358.82 | 344.63 | 348.62 | 357.31 | 349.02 | 348.54 | 370.14 | 380.17 | 388.45 | 427.15 | 460.09 | 481.40 | 384.53 |
| 2554                                                                                    | 511.65 | 512.81 | 498.70 | 501.43 | 498.73 | 500.68 | 501.79 | 498.44 | 488.20 | 447.14 | 428.76 | 420.01 | 484.03 |
| 2555                                                                                    | 441.70 | 461.16 | 496.25 | 529.56 | 521.09 | 522.30 | 609.41 | 622.88 | 615.19 | 565.66 | 532.99 | 535.36 | 537.80 |
| 2556                                                                                    | 526.00 | 536.67 | 536.04 | 517.75 | 541.92 | 560.12 | 548.31 | 498.01 | 505.03 | 472.80 | 476.63 | 488.63 | 517.33 |
| 2557                                                                                    | 476.07 | 496.76 | 521.96 | 547.15 | 545.91 | 527.96 | 463.19 | 432.94 | 368.81 | 354.41 | 379.32 | 378.75 | 457.77 |
| 2558                                                                                    | 367.46 | 364.70 | 359.58 | 356.89 | 351.92 | 354.79 | 372.29 | 346.99 | 323.51 | 327.39 | -      | -      | 352.55 |

ที่มา : 1.สำนักงานเศรษฐกิจการเกษตรเฉลี่ยทั้งปีแบบถ่วงน้ำหนักจำนวนผลผลิต , 2-5 กรมการค้าภายใน , 6-7 Chicago Board of Trade

## ปริมาณการนำเข้าและส่งออกเมล็ดถั่วเหลือง

หน่วย : ตัน

|                     | มค.      | กพ.     | มีค.    | เมย.    | พค.     | มิย.    | กค.     | สค.     | กย.     | ตค.     | พย.     | ธค.     | รวม       |
|---------------------|----------|---------|---------|---------|---------|---------|---------|---------|---------|---------|---------|---------|-----------|
| <b>ปริมาณนำเข้า</b> |          |         |         |         |         |         |         |         |         |         |         |         |           |
| 2553                | 12,758   | 91,672  | 109,170 | 208,321 | 78,012  | 156,384 | 253,577 | 165,790 | 242,637 | 141,275 | 192,441 | 166,668 | 1,818,705 |
| 2554                | 155,753  | 166,595 | 159,527 | 143,542 | 268,381 | 193,807 | 128,806 | 179,778 | 121,053 | 153,217 | 173,032 | 150,886 | 1,994,378 |
| 2555                | 206,305  | 34,126  | 220,894 | 230,559 | 97,966  | 225,911 | 174,526 | 118,267 | 154,393 | 178,088 | 315,949 | 162,959 | 2,119,941 |
| 2556                | 107,117  | 44,655  | 21,663  | 212,474 | 152,174 | 175,330 | 183,661 | 158,525 | 120,304 | 78,920  | 177,424 | 246,430 | 1,678,678 |
| 2557                | 120,990  | 112,297 | 187,768 | 173,079 | 235,295 | 104,481 | 135,400 | 105,794 | 203,060 | 161,897 | 175,784 | 182,448 | 1,898,295 |
| 2558                | 128,352  | 148,493 | 154,784 | 289,615 | 247,945 | 144,371 | 344,892 | 229,067 | 244,003 | -       | -       | -       | 1,931,523 |
| <b>ปริมาณส่งออก</b> |          |         |         |         |         |         |         |         |         |         |         |         |           |
| 2553                | 44       | 70      | 54      | 24      | 104     | 38      | 48      | 79      | 19      | 90      | 106     | 278     | 954       |
| 2554                | 52       | 249     | 272     | 151     | 421     | 587     | 295     | 187     | 135     | 18      | 142     | 121     | 2,629     |
| 2555                | 198      | 213     | 181     | 118     | 335     | 266     | 127     | 103     | 33      | 120     | 99      | 124     | 1,918     |
| 2556                | 93       | 215     | 145     | 132     | 166     | 48      | 552     | 66      | 181     | 70      | 240     | 82      | 1,989     |
| 2557                | 187      | 49      | 158     | 218     | 124     | 856     | 1,691   | 2,229   | 142     | 119     | 4,567   | 1,252   | 11,595    |
| 2558                | 3,344.06 | 143.87  | 139.30  | 253.56  | 488.43  | 781.20  | 1,416   | 778     | 200     | -       | -       | -       | 7,544     |

ที่มา : กรมศุลกากร : ปี 2553-54 พิกัด 12010090001 12010010000 และ 12010090090 : ปี 2555-58 พิกัด 12011009000 12019010001 และ 12019090090

## กากถั่วเหลือง

| 1. ผลผลิตและการใช้ (ล้านตัน) | ปี 54   | ปี 55   | ปี 56   | ปี 57   | ปี 58                |
|------------------------------|---------|---------|---------|---------|----------------------|
| 1.1 ผลผลิตโลก                | 180.477 | 181.285 | 189.372 | 205.684 | 214.627<br>(ค.ก.58)  |
| 1.2 ผลผลิตในประเทศ           | 1.234   | 1.148   | 1.014   | 1.020   | 1.059<br>(ประมาณการ) |
| - เมล็ดในประเทศ              | 0.015   | 0.013   | 0.015   | 0.016   | 0.013                |
| - เมล็ดนำเข้า                | 1.219   | 1.135   | 0.999   | 1.004   | 1.046                |
| 1.3 ความต้องการใช้           | 3.428   | 3.712   | 3.724   | 4.041   | 4.348                |
| 1.4 นำเข้า                   | 2.399   | 2.815   | 2.820   | 2.888   | 2.900<br>(ประมาณการ) |
| 2. ราคา (บาท/กก.)            | ปี 55   | ปี 56   | ปี 57   | ก.ย.58  | ต.ค.58               |
| 2.1 ขายส่ง กทม.              |         |         |         |         |                      |
| - กากถั่วเหลืองในประเทศ      |         |         |         |         |                      |
| - เมล็ดในโปรตีน44-48%        | 18.66   | 19.84   | 19.99   | 18.35   | 18.35                |
| - เมล็ดนำเข้าโปรตีน42-45%    | 17.83   | 17.97   | 19.06   | 15.75   | 15.75                |
| - กากถั่วเหลืองนำเข้า        |         |         |         |         |                      |
| - โปรตีน 46-48%              | 17.22   | 18.35   | 18.95   | 15.78   | 15.35                |
| 2.2 ตลาดต่างประเทศ           |         |         |         |         |                      |
| - ตลาดชิคาโก (บาท/กก.)       | 14.78   | 14.74   | 15.23   | 12.39   | 12.11                |
| (เหรียญสหรัฐ/ตัน)            | 473.29  | 477.26  | 466.95  | 342.95  | 337.64               |

ที่มา : 1.1 กระทรวงเกษตรสหรัฐฯ 1.2 แบบแจ้ง 1.3 สมาคมผู้ผลิตอาหารสัตว์ไทย 1.4 กรมศุลกากร

2.1 กรมการค้าภายใน 2.2 www.cmegroup.com

## 3. สถานการณ์ ปี 2558

3.1 ในเดือนตุลาคม ราคาตลาด กทม.เฉลี่ยเดือน ต.ค.58 กากนำเข้าลดลงตามราคาตลาดต่างประเทศ ส่วนกากจากเมล็ดในประเทศและเมล็ดนำเข้าทรงตัว โดยในช่วง ม.ค.-ก.ย.58 มีการนำเข้าแล้วปริมาณ 2,121,263 ตัน ลดลงจากช่วงเดียวกันของปีก่อนร้อยละ 4.54

ราคาตลาดชิคาโกเฉลี่ยเดือน ต.ค.58 ลดลงจากเดือนก่อน เนื่องจากคาดว่าปริมาณผลผลิตกากถั่วเหลืองโลกจะมีมากขึ้นกว่าที่คาดการณ์ไว้ และภาวะเศรษฐกิจที่ค่อนข้างชะลอตัว

3.2 แนวโน้ม คาดว่าภาวะการค้ากากถั่วเหลืองของไทยและตลาดโลกราคามีแนวโน้มชะลอตัว เนื่องจากเป็นช่วงฤดูกาลที่ผลิตเมล็ดถั่วเหลืองของสหรัฐฯ ออกสู่ตลาด

กองส่งเสริมการค้าสินค้าเกษตร 1  
กรมการค้าภายใน  
พฤศจิกายน 2558



|                                                                                                        | มค.    | กพ.    | มีค.   | เมย.   | พค.    | มิย.   | กค.    | สค.    | กย.    | ตค.    | พย.    | ธค.    | เฉลี่ย |
|--------------------------------------------------------------------------------------------------------|--------|--------|--------|--------|--------|--------|--------|--------|--------|--------|--------|--------|--------|
| 1. ราคาขายส่ง กากถั่วเหลืองผลิตในประเทศจากเมล็ดในประเทศ โปรตีน 44-48% ณ หน้าโรงงานสกัดน้ำมัน ตลาด กทม. |        |        |        |        |        |        |        |        |        |        |        |        |        |
| 2553                                                                                                   | 17.49  | 17.55  | 17.55  | 17.55  | 17.55  | 16.84  | 15.10  | 15.05  | 15.05  | 15.15  | 15.35  | 15.40  | 16.30  |
| 2554                                                                                                   | 15.40  | 15.40  | 15.40  | 15.40  | 15.40  | 14.37  | 13.43  | 13.43  | 13.43  | 13.43  | 13.43  | 13.43  | 14.33  |
| 2555                                                                                                   | 13.43  | 15.47  | 16.43  | 16.49  | 16.70  | 17.99  | 19.76  | 21.90  | 21.98  | 21.98  | 21.43  | 20.31  | 18.66  |
| 2556                                                                                                   | 20.23  | 20.23  | 20.53  | 20.61  | 20.12  | 19.93  | 19.73  | 19.33  | 19.33  | 19.33  | 19.33  | 19.33  | 19.84  |
| 2557                                                                                                   | 19.33  | 19.18  | 19.85  | 20.45  | 20.45  | 20.45  | 20.45  | 20.45  | 19.33  | -      | -      | -      | 19.99  |
| 2558                                                                                                   | 18.63  | 18.35  | 18.35  | 18.35  | 18.35  | 18.35  | 18.35  | 18.35  | 18.35  | 18.35  | -      | -      | 18.38  |
| 2. ราคาขายส่ง กากถั่วเหลืองผลิตในประเทศจากเมล็ดนำเข้า โปรตีน 42-45% ณ หน้าโรงงานสกัดน้ำมัน ตลาด กทม.   |        |        |        |        |        |        |        |        |        |        |        |        |        |
| 2553                                                                                                   | 15.90  | 15.08  | 14.69  | 14.53  | 14.27  | 13.36  | 12.93  | 13.79  | 13.82  | 14.08  | 14.43  | 13.44  | 14.19  |
| 2554                                                                                                   | 13.58  | 13.85  | 13.32  | 12.53  | 12.30  | 11.91  | 13.00  | 14.21  | 14.31  | 14.10  | 14.00  | 13.38  | 13.37  |
| 2555                                                                                                   | 13.65  | 14.73  | 15.51  | 15.90  | 15.94  | 16.07  | 18.67  | 21.50  | 21.81  | 21.09  | 20.25  | 18.82  | 17.83  |
| 2556                                                                                                   | 17.87  | 17.61  | 18.82  | 19.33  | 18.01  | 17.20  | 17.00  | 16.67  | 17.37  | 17.74  | 18.69  | 19.28  | 17.97  |
| 2557                                                                                                   | 19.40  | 18.93  | 19.53  | 20.13  | 19.97  | 19.73  | 19.48  | 19.23  | 18.66  | 18.16  | 18.08  | 17.40  | 19.06  |
| 2558                                                                                                   | 17.20  | 17.47  | 16.38  | 15.88  | 15.05  | 14.86  | 14.39  | 15.48  | 15.75  | 15.75  | -      | -      | 15.82  |
| 3. ราคาขายส่ง กากถั่วเหลืองนำเข้าจากต่างประเทศ โปรตีน 46-48% ณ โกดังผู้นำเข้า ตลาด กทม.                |        |        |        |        |        |        |        |        |        |        |        |        |        |
| 2553                                                                                                   | 15.90  | 15.01  | 14.63  | 14.60  | 14.60  | 13.31  | 12.52  | 13.86  | 13.51  | 13.97  | 14.32  | 13.60  | 14.15  |
| 2554                                                                                                   | 13.80  | 14.08  | 13.62  | 12.63  | 11.97  | 11.50  | 11.50  | 11.50  | 12.14  | 13.90  | 13.90  | 13.22  | 12.81  |
| 2555                                                                                                   | 12.90  | 14.15  | 14.15  | 14.15  | 14.15  | 15.28  | 17.16  | 21.30  | 21.93  | 21.32  | 20.66  | 19.45  | 17.22  |
| 2556                                                                                                   | 19.10  | 19.10  | 19.34  | 19.75  | 18.36  | 17.17  | 16.85  | 16.52  | 17.71  | 18.29  | 18.60  | 19.42  | 18.35  |
| 2557                                                                                                   | 19.53  | 19.04  | 19.50  | 20.05  | 19.90  | 19.65  | 19.41  | 19.15  | 18.45  | 17.65  | 17.56  | 17.55  | 18.95  |
| 2558                                                                                                   | 17.29  | 17.17  | 16.45  | 16.10  | 14.54  | 14.43  | 13.94  | 15.49  | 15.78  | 15.35  | -      | -      | 15.65  |
| 4. ราคา CIF กากถั่วเหลืองนำเข้าจากต่างประเทศ                                                           |        |        |        |        |        |        |        |        |        |        |        |        |        |
| 2553                                                                                                   | 14.73  | 14.90  | 14.41  | 13.65  | 12.94  | 11.91  | 11.88  | 12.66  | 12.06  | 11.62  | 12.20  | 13.20  | 12.91  |
| 2554                                                                                                   | 13.31  | 13.80  | 15.06  | 14.86  | 13.83  | 14.05  | 14.33  | 13.79  | 13.59  | 14.17  | 13.82  | 13.07  | 13.95  |
| 2555                                                                                                   | 13.15  | 12.98  | 12.35  | 12.65  | 12.74  | 13.20  | 14.53  | 15.48  | 15.91  | 17.97  | 18.57  | 18.71  | 15.00  |
| 2556                                                                                                   | 18.11  | 17.99  | 18.23  | 17.20  | 15.24  | 15.40  | 15.47  | 16.55  | 17.37  | 17.91  | 17.32  | 17.71  | 16.84  |
| 2557                                                                                                   | 18.67  | 19.36  | 18.94  | 19.61  | 19.42  | 19.10  | 19.40  | 19.59  | 18.84  | 18.54  | 17.00  | 17.46  | 18.83  |
| 2558                                                                                                   | 17.00  | 16.84  | 16.01  | 15.58  | 15.24  | 15.01  | 14.61  | 14.75  | 16.85  | -      | -      | -      | 15.77  |
| 5. ราคาซื้อขายล่วงหน้ากากถั่วเหลือง ตลาดชิคาโก                                                         |        |        |        |        |        |        |        |        |        |        |        |        |        |
| 2553                                                                                                   | 10.83  | 10.11  | 9.54   | 9.97   | 9.95   | 10.24  | 10.87  | 10.99  | 10.34  | 10.65  | 11.28  | 11.67  | 10.54  |
| 2554                                                                                                   | 12.68  | 11.45  | 12.01  | 11.72  | 11.79  | 12.03  | 11.77  | 11.74  | 11.62  | 10.82  | 10.23  | 10.04  | 11.49  |
| 2555                                                                                                   | 11.02  | 11.25  | 12.49  | 13.67  | 14.43  | 14.75  | 17.57  | 18.49  | 17.42  | 16.00  | 15.14  | 15.10  | 14.78  |
| 2556                                                                                                   | 13.80  | 14.06  | 13.91  | 13.04  | 14.19  | 15.62  | 16.52  | 14.95  | 15.61  | 14.45  | 14.64  | 16.12  | 14.74  |
| 2557                                                                                                   | 15.66  | 16.37  | 16.48  | 17.33  | 17.72  | 16.96  | 14.54  | 14.40  | 13.22  | 12.34  | 13.94  | 13.82  | 15.23  |
| 2558                                                                                                   | 12.47  | 12.24  | 11.95  | 11.42  | 11.41  | 11.99  | 13.61  | 13.17  | 12.39  | 12.11  | -      | -      | 12.28  |
| 6. ราคาซื้อขายล่วงหน้ากากถั่วเหลือง ตลาดชิคาโก (เหรียญสหรัฐ/ตัน)                                       |        |        |        |        |        |        |        |        |        |        |        |        |        |
| 2553                                                                                                   | 326.27 | 303.60 | 291.71 | 307.39 | 305.73 | 314.09 | 334.72 | 339.33 | 334.05 | 353.74 | 376.18 | 385.71 | 331.04 |
| 2554                                                                                                   | 412.60 | 410.79 | 393.92 | 387.87 | 388.25 | 392.74 | 389.28 | 391.31 | 380.20 | 349.05 | 329.09 | 320.68 | 378.82 |
| 2555                                                                                                   | 347.57 | 364.49 | 405.23 | 440.43 | 459.58 | 463.70 | 552.53 | 585.75 | 559.67 | 519.03 | 490.83 | 490.64 | 473.29 |
| 2556                                                                                                   | 456.81 | 469.15 | 468.97 | 446.36 | 474.60 | 503.56 | 528.33 | 470.98 | 490.19 | 460.82 | 461.06 | 496.25 | 477.26 |
| 2557                                                                                                   | 473.37 | 499.18 | 506.69 | 533.63 | 543.20 | 519.27 | 451.02 | 447.82 | 409.10 | 378.82 | 423.25 | 418.08 | 466.95 |
| 2558                                                                                                   | 379.04 | 374.25 | 364.86 | 349.71 | 340.47 | 353.90 | 394.90 | 370.40 | 342.95 | 337.64 | -      | -      | 360.81 |

ที่มา : 1-3 กรมการค้าภายใน 4 กรมศุลกากร 5-6 Chicago Board of Trade

## ปริมาณการนำเข้ากากถั่วเหลือง

หน่วย : ตัน

|      | มค.     | กพ.     | มีค.    | เมย.    | พค.     | มิย.    | กค.     | สค.     | กย.     | ตค.     | พย.     | ธค.     | รวม       |
|------|---------|---------|---------|---------|---------|---------|---------|---------|---------|---------|---------|---------|-----------|
| 2553 | 213,825 | 213,513 | 149,932 | 202,585 | 138,459 | 278,487 | 318,845 | 191,223 | 216,001 | 292,708 | 97,417  | 302,572 | 2,615,567 |
| 2554 | 146,684 | 252,806 | 145,642 | 178,767 | 109,997 | 225,293 | 190,362 | 158,504 | 276,311 | 282,580 | 239,963 | 191,734 | 2,398,644 |
| 2555 | 158,047 | 257,407 | 279,867 | 92,488  | 362,893 | 136,408 | 331,083 | 317,342 | 81,927  | 209,086 | 345,827 | 242,541 | 2,814,917 |
| 2556 | 408,982 | 111,011 | 103,198 | 160,108 | 422,162 | 315,033 | 181,605 | 291,258 | 304,148 | 192,361 | 94,557  | 236,010 | 2,820,433 |
| 2557 | 300,017 | 192,330 | 264,309 | 171,348 | 309,139 | 126,354 | 240,352 | 232,571 | 385,673 | 237,304 | 259,811 | 168,802 | 2,888,009 |
| 2558 | 334,956 | 155,171 | 134,282 | 288,818 | 316,874 | 253,597 | 289,297 | 241,220 | 107,049 | -       | -       | -       | 2,121,263 |

ที่มา : กรมศุลกากร : ปี 2553-54 พิกัด 2304000000 : ปี 2555-58 พิกัด 2304009000

ราคาน้ำมันถั่วเหลือง

หน่วย: บาท/กก.

|                                                                                                             | มค.   | กพ.   | มีค.  | เมย.  | พค.   | มิย.  | กค.   | สค.   | กย.   | ตค.   | พย.   | ธค.   | เฉลี่ย |
|-------------------------------------------------------------------------------------------------------------|-------|-------|-------|-------|-------|-------|-------|-------|-------|-------|-------|-------|--------|
| <b>1. ราคาขายส่ง น้ำมันถั่วเหลืองบริสุทธิ์ โรงสกัดส่งถึงผู้ซื้อ ขนาดบรรจุถัง 200 ลิตร ตลาด กทม.</b>         |       |       |       |       |       |       |       |       |       |       |       |       |        |
| 2553                                                                                                        | 42.17 | 42.17 | 42.17 | 42.17 | 42.17 | 42.17 | 42.17 | 42.17 | 42.17 | 42.17 | 42.17 | 43.98 | 42.32  |
| 2554                                                                                                        | 47.08 | 47.08 | 47.08 | 49.55 | 50.08 | 50.08 | 50.08 | 50.08 | 50.08 | 50.08 | 50.08 | 50.08 | 49.29  |
| 2555                                                                                                        | 50.08 | 50.08 | 50.08 | 50.08 | 50.08 | 50.08 | 50.08 | 50.08 | 50.08 | 50.08 | 50.08 | 50.08 | 50.08  |
| 2556                                                                                                        | 50.08 | 50.08 | 50.08 | 50.08 | 50.08 | 50.08 | 50.08 | 50.08 | 50.08 | 50.08 | 50.08 | 50.08 | 50.08  |
| 2557                                                                                                        | 50.08 | 50.08 | 50.08 | 50.08 | 50.08 | 50.08 | 50.08 | 50.80 | 50.08 | 50.08 | 50.08 | 50.08 | 50.14  |
| 2558                                                                                                        | 50.08 | 50.08 | 50.08 | 50.08 | 49.03 | 44.17 | 40.56 | 40.08 | 40.08 | 40.08 | 50.08 | 50.08 | 45.43  |
| <b>2. ราคาขายส่ง น้ำมันถั่วเหลืองบริสุทธิ์ โรงสกัดส่งถึงผู้ซื้อ ขนาดบรรจุปี๊บ 13.75 ลิตร ตลาด กทม.</b>      |       |       |       |       |       |       |       |       |       |       |       |       |        |
| 2553                                                                                                        | 49.40 | 49.40 | 49.40 | 49.40 | 49.40 | 49.40 | 49.40 | 49.40 | 49.40 | 49.40 | 49.40 | 49.62 | 49.42  |
| 2554                                                                                                        | 50.00 | 50.00 | 50.00 | 50.00 | 50.00 | 50.00 | 50.00 | 50.00 | 50.00 | 50.00 | 50.00 | 50.00 | 50.00  |
| 2555                                                                                                        | 50.00 | 50.00 | 50.00 | 50.00 | 50.00 | 50.00 | 50.00 | 50.00 | 50.00 | 50.00 | 50.00 | 50.00 | 50.00  |
| 2556                                                                                                        | 50.00 | 50.00 | 50.00 | 50.00 | 50.00 | 50.00 | 50.00 | 50.00 | 50.00 | 50.00 | 50.00 | 50.00 | 50.00  |
| 2557                                                                                                        | 50.00 | 50.00 | 50.00 | 50.00 | 50.00 | 50.00 | 50.00 | 50.00 | 50.00 | 50.00 | 50.00 | 50.00 | 50.00  |
| 2558                                                                                                        | 50.00 | 50.00 | 50.00 | 50.00 | 49.79 | 49.87 | 50.00 | 50.00 | 50.00 | 50.00 | 50.00 | 50.00 | 49.97  |
| <b>3. ราคาขายส่ง น้ำมันถั่วเหลืองบริสุทธิ์ โรงสกัดส่งถึงผู้ซื้อ ขนาดบรรจุขวด 1 ลิตร ตลาด กทม. (บาท/ขวด)</b> |       |       |       |       |       |       |       |       |       |       |       |       |        |
| 2553                                                                                                        | 39.96 | 39.66 | 39.65 | 39.65 | 39.65 | 39.65 | 38.01 | 37.87 | 37.92 | 37.92 | 37.92 | 39.97 | 38.99  |
| 2554                                                                                                        | 43.50 | 43.50 | 43.50 | 49.88 | 51.54 | 51.54 | 51.54 | 51.54 | 51.54 | 51.54 | 51.54 | 51.54 | 49.39  |
| 2555                                                                                                        | 51.54 | 51.54 | 51.54 | 51.54 | 51.54 | 51.54 | 51.54 | 51.54 | 51.54 | 51.54 | 51.54 | 51.54 | 51.54  |
| 2556                                                                                                        | 51.54 | 51.54 | 51.54 | 51.54 | 51.54 | 51.54 | 51.54 | 51.54 | 51.54 | 51.54 | 51.54 | 51.54 | 51.54  |
| 2557                                                                                                        | 51.54 | 51.54 | 51.54 | 51.54 | 51.54 | 51.54 | 51.54 | 51.54 | 51.54 | 51.54 | 51.54 | 51.54 | 51.54  |
| 2558                                                                                                        | 51.54 | 51.54 | 51.54 | 51.54 | 50.49 | 45.63 | 42.02 | 41.54 | 41.54 | 41.54 | 51.54 | 51.54 | 46.89  |
| <b>4. ราคาขายส่ง น้ำมันถั่วเหลืองบริสุทธิ์ ผู้ค้าส่งถึงผู้ซื้อ ขนาดบรรจุขวด 1 ลิตร ตลาด กทม. (บาท/ขวด)</b>  |       |       |       |       |       |       |       |       |       |       |       |       |        |
| 2553                                                                                                        | 41.31 | 41.76 | 41.75 | 41.75 | 41.75 | 41.75 | 39.22 | 39.15 | 39.27 | 39.27 | 39.27 | 41.19 | 40.62  |
| 2554                                                                                                        | 44.48 | 44.48 | 44.48 | 51.77 | 53.62 | 53.62 | 53.62 | 53.62 | 53.62 | 53.62 | 53.62 | 53.62 | 51.18  |
| 2555                                                                                                        | 53.62 | 53.62 | 53.62 | 53.62 | 53.62 | 53.62 | 53.62 | 53.62 | 53.62 | 53.62 | 53.62 | 53.62 | 53.62  |
| 2556                                                                                                        | 53.62 | 53.62 | 53.62 | 53.62 | 53.62 | 53.62 | 53.62 | 53.62 | 53.62 | 53.62 | 53.62 | 53.62 | 53.62  |
| 2557                                                                                                        | 53.62 | 53.62 | 53.62 | 53.62 | 53.62 | 53.62 | 53.62 | 53.62 | 53.62 | 53.62 | 53.62 | 53.62 | 53.62  |
| 2558                                                                                                        | 53.62 | 53.62 | 53.62 | 53.62 | 52.57 | 48.77 | 46.61 | 46.28 | 45.75 | 45.75 | 53.62 | 53.62 | 50.02  |
| <b>5. ราคาขายปลีก น้ำมันถั่วเหลืองบริสุทธิ์ ขนาดบรรจุขวด 1 ลิตร ตลาด กทม. (บาท/ขวด)</b>                     |       |       |       |       |       |       |       |       |       |       |       |       |        |
| 2553                                                                                                        | 44.59 | 44.75 | 44.75 | 44.75 | 44.75 | 44.75 | 44.12 | 44.00 | 44.00 | 44.00 | 44.00 | 44.55 | 44.42  |
| 2554                                                                                                        | 45.50 | 45.50 | 45.50 | 53.32 | 55.00 | 55.00 | 55.00 | 55.00 | 55.00 | 55.00 | 55.00 | 55.00 | 52.49  |
| 2555                                                                                                        | 55.00 | 55.00 | 55.00 | 55.00 | 55.00 | 55.00 | 55.00 | 55.00 | 55.00 | 55.00 | 55.00 | 55.00 | 55.00  |
| 2556                                                                                                        | 55.00 | 55.00 | 55.00 | 55.00 | 55.00 | 55.00 | 55.00 | 55.00 | 55.00 | 55.00 | 55.00 | 55.00 | 55.00  |
| 2557                                                                                                        | 55.00 | 55.00 | 55.00 | 55.00 | 55.00 | 55.00 | 55.00 | 55.00 | 55.00 | 55.00 | 55.00 | 55.00 | 55.00  |
| 2558                                                                                                        | 55.00 | 55.00 | 55.00 | 55.00 | 48.42 | 47.77 | 47.24 | 46.41 | 47.58 | 46.87 | 55.00 | 55.00 | 50.43  |
| <b>6. ราคาซื้อขายล่วงหน้าน้ำมันถั่วเหลือง ตลาดชิคาโก</b>                                                    |       |       |       |       |       |       |       |       |       |       |       |       |        |
| 2553                                                                                                        | 27.83 | 27.97 | 28.48 | 28.16 | 27.09 | 26.81 | 27.09 | 29.07 | 28.78 | 31.11 | 33.70 | 36.40 | 29.37  |
| 2554                                                                                                        | 38.65 | 35.42 | 37.97 | 38.67 | 38.12 | 38.35 | 37.55 | 36.59 | 37.10 | 34.93 | 34.75 | 34.54 | 36.89  |
| 2555                                                                                                        | 35.90 | 36.12 | 36.89 | 38.28 | 35.65 | 34.91 | 37.38 | 37.52 | 37.75 | 34.60 | 33.05 | 33.53 | 35.97  |
| 2556                                                                                                        | 33.93 | 33.91 | 32.74 | 31.75 | 32.38 | 32.87 | 31.29 | 29.96 | 29.76 | 28.14 | 28.47 | 28.34 | 31.13  |
| 2557                                                                                                        | 27.51 | 28.65 | 30.21 | 30.34 | 29.28 | 28.46 | 26.27 | 24.00 | 23.01 | 23.51 | 23.75 | 23.32 | 26.53  |
| 2558                                                                                                        | 23.29 | 22.84 | 22.39 | 22.59 | 24.01 | 25.00 | 23.98 | 22.36 | 21.33 | 22.37 | 23.75 | 23.32 | 23.02  |
| <b>7. ราคาซื้อขายล่วงหน้าน้ำมันถั่วเหลือง ตลาดชิคาโก (เหรียญสหรัฐ/ตัน)</b>                                  |       |       |       |       |       |       |       |       |       |       |       |       |        |
| 2553                                                                                                        | 839   | 840   | 871   | 868   | 833   | 822   | 834   | 897   | 930   | 1,033 | 1,124 | 1,203 | 925    |
| 2554                                                                                                        | 1,258 | 1,270 | 1,245 | 1,279 | 1,256 | 1,252 | 1,242 | 1,219 | 1,213 | 1,127 | 1,118 | 1,103 | 1,215  |
| 2555                                                                                                        | 1,132 | 1,170 | 1,197 | 1,233 | 1,135 | 1,098 | 1,175 | 1,189 | 1,213 | 1,122 | 1,071 | 1,089 | 1,152  |
| 2556                                                                                                        | 1,123 | 1,132 | 1,104 | 1,087 | 1,083 | 1,060 | 1,001 | 944   | 935   | 898   | 897   | 872   | 1,011  |
| 2557                                                                                                        | 832   | 874   | 929   | 934   | 898   | 872   | 815   | 746   | 712   | 721   | 721   | 706   | 813    |
| 2558                                                                                                        | 708   | 698   | 683   | 692   | 716   | 738   | 696   | 629   | 590   | 624   | 624   | 624   | 677    |

หมายเหตุ 1 ไม่รวม VAT

ที่มา : 1 - 5 กรมการค้าภายใน 6 - 7 Chicago Board of Trade

ปริมาณนำเข้าและส่งออกน้ำมันถั่วเหลือง

|                                  | มค.         | กพ.   | มีค.   | เมย.  | พค.   | มิย.  | กค.   | สค.    | กย.   | ตค.   | พย.   | ธค.    | รวม    |
|----------------------------------|-------------|-------|--------|-------|-------|-------|-------|--------|-------|-------|-------|--------|--------|
| <b>ปริมาณนำเข้า</b>              |             |       |        |       |       |       |       |        |       |       |       |        |        |
| น้ำมันถั่วเหลืองดิบ              | ไม่มีนำเข้า |       |        |       |       |       |       |        |       |       |       |        |        |
| น้ำมันถั่วเหลืองบริสุทธิ์        |             |       |        |       |       |       |       |        |       |       |       |        |        |
| 2553                             | -           | 0     | -      | 3     | -     | 1     | -     | 1      | 0     | -     | -     | 2      | 7      |
| 2554                             | 3           | 0     | 1      | 9     | 10    | 0     | 214   | 209    | 106   | -     | 0     | 105    | 657    |
| 2555                             | 0           | 0     | 9      | 5     | 2     | 3     | 2     | -      | 4     | -     | 0     | 5      | 30     |
| 2556                             | 6           | -     | 3      | 7     | 1     | 104   | 112   | 117    | 105   | 418   | 418   | 695    | 1,976  |
| 2557                             | 438         | 678   | 716    | 853   | 750   | 99    | 815   | 201    | 562   | 802   | 783   | 818    | 7,515  |
| 2558                             | 420         | 264   | 99     | 202   | 304   | 199   | 238   | 314    | 260   | -     | -     | -      | 2,299  |
| <b>ปริมาณส่งออก</b>              |             |       |        |       |       |       |       |        |       |       |       |        |        |
| น้ำมันถั่วเหลืองดิบ              |             |       |        |       |       |       |       |        |       |       |       |        |        |
| 2553                             | -           | 10    | -      | -     | -     | 1,497 | -     | 2,002  | 3,802 | 2,001 | 4,003 | -      | 13,315 |
| 2554                             | -           | 2,000 | -      | -     | -     | 2,000 | -     | 13,503 | 5,891 | 6,002 | -     | 0      | 29,397 |
| 2555                             | 9,537       | 2,495 | 9,210  | 3,995 | -     | 6,004 | -     | -      | -     | 0     | 3,508 | 15,910 | 50,660 |
| 2556                             | 6,002       | 6,000 | 11,001 | -     | 2,000 | 2,001 | 2,002 | 2,002  | 2,001 | 2,001 | 4,000 | 4,001  | 43,013 |
| 2557                             | -           | -     | 6,000  | 0     | 7,020 | -     | -     | -      | -     | -     | -     | -      | 13,020 |
| 2558                             | 5,120       | -     | -      | -     | -     | -     | -     | 3,028  | 2,529 | -     | -     | -      | 10,677 |
| <b>น้ำมันถั่วเหลืองบริสุทธิ์</b> |             |       |        |       |       |       |       |        |       |       |       |        |        |
| 2553                             | 40          | 212   | 270    | 20    | -     | 268   | 669   | 143    | 1,094 | 1,269 | 536   | 677    | 5,199  |
| 2554                             | 917         | 663   | 419    | 30    | 536   | 477   | 768   | 526    | 983   | 1,432 | 795   | 154    | 7,700  |
| 2555                             | 412         | 655   | 662    | 782   | 1,052 | 426   | 697   | 389    | 664   | 1,009 | 1,102 | 781    | 8,630  |
| 2556                             | 696         | 1,118 | 708    | 528   | 837   | 796   | 495   | 474    | 449   | 2,330 | 2,763 | 870    | 12,063 |
| 2557                             | 387         | 816   | 1,889  | 2,795 | 1,711 | 386   | 1,007 | 1,884  | 1,142 | 1,317 | 1,053 | 397    | 14,782 |
| 2558                             | 1,174       | 1,283 | 683    | 176   | 935   | 973   | 1,491 | 2,341  | 2,959 | -     | -     | -      | 12,015 |

ที่มา : กรมศุลกากร

น้ำมันถั่วเหลืองดิบ : ปี 2553-58 พิกัด 15071000000

น้ำมันถั่วเหลืองบริสุทธิ์ : ปี 2553-54 พิกัด 15079020000

: ปี 2555-58 พิกัด 15079090000



ราคาปลาเบ็ด และปลาปัน

หน่วย : บาท/กก.

|                                                                     | มค.   | กพ.   | มีค.  | เมย.  | พค.   | มิย.  | กค.   | สค.   | กย.   | ตค.   | พย.   | ธค.   | เฉลี่ย |
|---------------------------------------------------------------------|-------|-------|-------|-------|-------|-------|-------|-------|-------|-------|-------|-------|--------|
| <b>1. ราคาปลาเบ็ด (ดี/สด)</b>                                       |       |       |       |       |       |       |       |       |       |       |       |       |        |
| 2553                                                                | 7.30  | 7.70  | 7.95  | 8.17  | 7.51  | 6.59  | 7.03  | 7.40  | 7.22  | 6.68  | 5.96  | 6.14  | 7.14   |
| 2554                                                                | 6.08  | 6.45  | 8.01  | 7.65  | 7.06  | 7.54  | 7.30  | 7.16  | 7.23  | 6.65  | 6.51  | 6.38  | 7.00   |
| 2555                                                                | 6.40  | 6.56  | 7.05  | 7.45  | 7.23  | 7.09  | 7.20  | 8.13  | 8.25  | 7.68  | 7.78  | 7.77  | 7.38   |
| 2556                                                                | 7.71  | 7.90  | 8.04  | 8.12  | 7.81  | 7.52  | 7.98  | 8.46  | 8.31  | 8.18  | 7.62  | 7.09  | 7.90   |
| 2557                                                                | 7.00  | 7.51  | 7.69  | 7.87  | 7.44  | 7.46  | 7.65  | 7.92  | 8.04  | 8.59  | 8.68  | 8.98  | 7.90   |
| 2558                                                                | 9.27  | 9.22  | 9.70  | 9.81  | 8.27  | 7.95  | 8.17  | 8.36  | 8.74  | 9.32  |       |       | 8.88   |
| <b>2. ราคาปลาเบ็ด (รอง/ไม่สด)</b>                                   |       |       |       |       |       |       |       |       |       |       |       |       |        |
| 2553                                                                | 6.12  | 6.36  | 6.46  | 6.79  | 6.22  | 5.32  | 5.55  | 5.77  | 5.65  | 5.19  | 4.41  | 4.44  | 5.69   |
| 2554                                                                | 4.55  | 4.77  | 6.13  | 6.22  | 5.95  | 5.87  | 5.81  | 5.91  | 5.82  | 5.42  | 5.27  | 5.20  | 5.58   |
| 2555                                                                | 5.19  | 5.30  | 5.71  | 5.94  | 5.58  | 5.45  | 5.61  | 6.20  | 6.24  | 5.88  | 6.00  | 5.96  | 5.76   |
| 2556                                                                | 5.89  | 5.92  | 5.92  | 5.91  | 5.69  | 5.43  | 5.63  | 5.80  | 5.71  | 5.73  | 5.38  | 5.01  | 5.67   |
| 2557                                                                | 4.95  | 5.38  | 5.49  | 5.59  | 5.31  | 5.31  | 5.28  | 5.30  | 5.50  | 5.76  | 5.84  | 5.93  | 5.47   |
| 2558                                                                | 6.18  | 6.26  | 6.44  | 6.48  | 6.24  | 6.07  | 5.91  | 6.46  | 6.72  | 7.13  |       |       | 6.39   |
| <b>3. ราคาขายส่ง ปลาปันโปรตีน 60% ขึ้นไป กลิ่นเบอร์ 1 ตลาด กทม.</b> |       |       |       |       |       |       |       |       |       |       |       |       |        |
| 2553                                                                | 33.46 | 34.30 | 34.81 | 36.46 | 32.36 | 28.34 | 28.93 | 30.83 | 29.88 | 27.92 | 25.35 | 25.66 | 30.69  |
| 2554                                                                | 25.10 | 28.89 | 37.93 | 31.69 | 32.10 | 31.42 | 32.44 | 32.65 | 31.42 | 28.97 | 28.55 | 27.60 | 30.73  |
| 2555                                                                | 27.68 | 28.90 | 32.17 | 33.44 | 30.30 | 29.45 | 31.40 | 36.65 | 38.85 | 35.84 | 36.62 | 36.27 | 33.13  |
| 2556                                                                | 35.78 | 34.60 | 34.60 | 34.10 | 31.68 | 29.23 | 33.55 | 35.86 | 34.30 | 34.00 | 30.46 | 26.95 | 32.93  |
| 2557                                                                | 26.74 | 31.74 | 32.35 | 34.99 | 31.09 | 29.94 | 29.70 | 29.70 | 36.52 | 39.70 | 39.70 | 40.38 | 33.55  |
| 2558                                                                | 43.55 | 44.70 | 45.27 | 44.31 | 37.70 | 36.70 | 36.89 | 36.70 | 40.25 | 43.13 |       |       | 40.92  |
| <b>4. ราคาขายส่ง ปลาปันโปรตีน 60% ลงมา กลิ่นเบอร์ 1 ตลาด กทม.</b>   |       |       |       |       |       |       |       |       |       |       |       |       |        |
| 2553                                                                | 32.76 | 33.60 | 34.11 | 35.76 | 31.66 | 27.64 | 28.23 | 30.13 | 29.18 | 27.22 | 24.65 | 24.96 | 29.99  |
| 2554                                                                | 24.40 | 28.19 | 37.23 | 30.99 | 31.40 | 30.72 | 31.74 | 31.95 | 30.72 | 28.27 | 27.85 | 26.90 | 30.03  |
| 2555                                                                | 26.98 | 28.20 | 31.47 | 32.74 | 29.60 | 28.75 | 30.70 | 35.95 | 38.15 | 35.14 | 35.92 | 35.57 | 32.43  |
| 2556                                                                | 35.08 | 33.90 | 33.90 | 33.40 | 30.98 | 28.53 | 32.85 | 35.16 | 33.60 | 33.30 | 29.31 | 26.02 | 32.17  |
| 2557                                                                | 26.54 | 31.54 | 32.15 | 34.65 | 31.09 | 29.94 | 29.70 | 29.70 | 29.70 | 29.70 | 36.25 | 38.93 | 31.66  |
| 2558                                                                | 39.70 | 40.65 | 42.18 | 42.81 | 37.70 | 36.70 | 36.89 | 36.70 | 40.25 | 43.13 |       |       | 39.67  |
| <b>5. ราคาขายส่ง ปลาปันโปรตีน 60% ลงมา กลิ่นเบอร์ 2 ตลาด กทม.</b>   |       |       |       |       |       |       |       |       |       |       |       |       |        |
| 2553                                                                | 32.46 | 33.30 | 33.81 | 35.46 | 31.36 | 27.34 | 27.93 | 29.83 | 28.88 | 26.92 | 24.35 | 24.66 | 29.69  |
| 2554                                                                | 24.10 | 27.89 | 36.93 | 30.69 | 31.10 | 30.42 | 31.44 | 31.65 | 30.42 | 27.97 | 27.55 | 26.60 | 29.73  |
| 2555                                                                | 26.68 | 27.90 | 31.17 | 32.44 | 29.30 | 28.45 | 30.35 | 34.90 | 32.48 | 29.40 | 31.80 | 32.80 | 30.64  |
| 2556                                                                | 30.60 | 28.80 | 28.57 | 27.00 | 24.93 | 22.93 | 27.64 | 29.05 | 26.53 | 28.18 | 25.31 | 23.67 | 26.93  |
| 2557                                                                | 25.43 | 28.94 | 29.15 | 31.69 | 27.86 | 28.02 | 28.50 | 28.50 | 28.50 | 28.50 | 32.28 | 33.70 | 29.26  |
| 2558                                                                | 33.70 | 35.65 | 39.80 | 40.81 | 35.23 | 34.18 | 34.89 | 34.70 | 38.25 | 41.13 |       |       | 36.83  |
| <b>6. ราคาขายส่ง ปลาปันโปรตีน 60% ลงมา กลิ่นเบอร์ 3 ตลาด กทม.</b>   |       |       |       |       |       |       |       |       |       |       |       |       |        |
| 2553                                                                | 31.46 | 32.30 | 32.81 | 34.46 | 30.36 | 26.34 | 26.93 | 28.41 | 26.24 | 23.39 | 20.85 | 21.16 | 27.89  |
| 2554                                                                | 20.60 | 24.86 | 34.43 | 28.10 | 27.10 | 26.42 | 27.44 | 28.80 | 27.92 | 25.47 | 25.10 | 25.10 | 26.78  |
| 2555                                                                | 25.23 | 26.90 | 30.17 | 31.42 | 28.00 | 27.15 | 29.05 | 33.35 | 31.03 | 28.10 | 29.25 | 29.20 | 29.07  |
| 2556                                                                | 27.00 | 25.20 | 25.20 | 24.70 | 23.63 | 21.33 | 24.58 | 27.45 | 25.68 | 24.48 | 23.59 | 22.80 | 24.64  |
| 2557                                                                | 23.16 | 25.64 | 26.25 | 27.48 | 25.47 | 26.09 | 26.80 | 26.80 | 26.80 | 26.80 | 26.80 | 26.80 | 26.24  |
| 2558                                                                | 26.80 | 26.80 | 26.80 | 26.80 | 26.80 | 26.80 | 26.80 | 26.80 | 26.80 | 26.80 |       |       | 26.80  |
| <b>7. ราคาปลาปันโปรตีน 60% F.O.B. ตลาดเปรู</b>                      |       |       |       |       |       |       |       |       |       |       |       |       |        |
| 2553                                                                | 40.80 | 49.31 | 49.75 | 55.18 | 46.90 | 47.09 | 42.29 | 41.37 | 41.16 | 39.61 | 36.38 | 36.54 | 43.87  |
| 2554                                                                | 42.09 | 48.79 | 42.82 | 37.41 | 35.46 | 35.73 | 34.04 | 32.50 | 31.84 | 32.90 | 34.15 | 31.99 | 36.64  |
| 2555                                                                | 31.32 | 31.59 | 32.41 | 35.78 | 39.98 | 42.85 | 44.10 | 45.44 | 41.42 | 39.44 | 49.43 | 52.58 | 40.53  |
| 2556                                                                | 51.54 | 45.83 | 45.44 | 45.45 | 46.79 | 47.05 | 40.31 | 41.95 | 39.30 | 38.16 | 40.45 | 39.98 | 43.52  |
| 2557                                                                | 41.55 | 42.83 | 43.69 | 44.90 | 45.94 | 52.70 | 52.43 | 52.08 | 51.60 | 55.86 | 57.99 | 58.91 | 50.04  |
| 2558                                                                | 62.41 | 59.31 | 54.21 | 51.55 | 48.63 | 45.54 | 42.69 | 44.65 | 47.24 | 49.92 |       |       | 50.62  |
| <b>8. ราคาปลาปันโปรตีน 65% F.O.B. ตลาดเปรู (เหรียญสหรัฐ/ตัน)</b>    |       |       |       |       |       |       |       |       |       |       |       |       |        |
| 2553                                                                | 1.599 | 1.605 | 1.649 | 1.844 | 1.774 | 1.564 | 1.411 | 1.384 | 1.440 | 1.425 | 1.313 | 1.308 | 1.526  |
| 2554                                                                | 1.483 | 1.712 | 1.520 | 1.342 | 1.265 | 1.263 | 1.219 | 1.173 | 1.130 | 1.148 | 1.190 | 1.106 | 1.296  |
| 2555                                                                | 1.070 | 1.109 | 1.139 | 1.249 | 1.390 | 1.460 | 1.502 | 1.560 | 1.441 | 1.385 | 1.736 | 1.851 | 1.408  |
| 2556                                                                | 1.849 | 1.750 | 1.660 | 1.686 | 1.782 | 1.645 | 1.463 | 1.432 | 1.336 | 1.318 | 1.380 | 1.334 | 1.553  |
| 2557                                                                | 1.361 | 1.415 | 1.455 | 1.498 | 1.524 | 1.748 | 1.761 | 1.755 | 1.730 | 1.857 | 2.099 | 2.125 | 1.694  |
| 2558                                                                | 2.056 | 1.964 | 1.791 | 1.710 | 1.569 | 1.456 | 1.345 | 1.360 | 1.416 | 1.508 |       |       | 1.618  |

ที่มา : 1,2 สมาคมผู้ผลิตปลาปันไทย 3, 4,5,6 กรมการค้าภายใน 7,8 www.hammersmithltd.blogspot.com

ปริมาณนำเข้าและส่งออกปลาปัน

หน่วย : ตัน

|                     | มค.    | กพ.    | มีค.   | เมย.   | พค.    | มิย.   | กค.    | สค.    | กย.    | ตค.    | พย.    | ธค.    | รวม     |
|---------------------|--------|--------|--------|--------|--------|--------|--------|--------|--------|--------|--------|--------|---------|
| <b>ปริมาณนำเข้า</b> |        |        |        |        |        |        |        |        |        |        |        |        |         |
| 2553                | 972    | 1.027  | 1.112  | 1.365  | 1.508  | 1.237  | 1.445  | 1.173  | 1.078  | 891    | 472    | 846    | 13.125  |
| 2554                | 810    | 637    | 1.109  | 1.386  | 757    | 612    | 842    | 2.529  | 1.316  | 1.618  | 2.061  | 1.847  | 15.525  |
| 2555                | 1.993  | 812    | 1.502  | 2.524  | 1.027  | 1.528  | 821    | 1.186  | 1.883  | 1.692  | 1.754  | 1.184  | 17.907  |
| 2556                | 693    | 142    | 960    | 566    | 1.170  | 270    | 401    | 949    | 245    | 1.124  | 1.222  | 260    | 8.002   |
| 2557                | 468    | 238    | 255    | 427    | 184    | 954    | 2.336  | 3.304  | 4.038  | 5.525  | 2.438  | 1.223  | 21.391  |
| 2558                | 1.674  | 1.215  | 1.083  | 3.257  | 1.777  | 2.158  | 1.984  | 1.943  | 4.869  |        |        |        | 19.960  |
| <b>ปริมาณส่งออก</b> |        |        |        |        |        |        |        |        |        |        |        |        |         |
| 2553                | 4.612  | 6.712  | 14.021 | 12.303 | 18.540 | 13.069 | 12.002 | 7.512  | 5.886  | 3.590  | 5.737  | 6.820  | 110.806 |
| 2554                | 7.325  | 12.700 | 15.138 | 7.022  | 8.299  | 8.819  | 3.484  | 2.154  | 2.536  | 2.969  | 1.520  | 1.592  | 73.559  |
| 2555                | 1.225  | 2.335  | 2.598  | 2.228  | 4.771  | 6.083  | 5.954  | 6.566  | 4.051  | 4.601  | 13.013 | 9.758  | 63.184  |
| 2556                | 4.477  | 7.471  | 14.349 | 15.146 | 21.255 | 13.785 | 14.709 | 11.038 | 6.008  | 5.740  | 5.988  | 6.001  | 125.967 |
| 2557                | 6.892  | 11.429 | 15.048 | 14.632 | 11.163 | 21.670 | 21.997 | 12.844 | 12.326 | 14.144 | 14.933 | 15.059 | 172.138 |
| 2558                | 13.265 | 15.626 | 19.655 | 16.201 | 15.822 | 11.155 | 12.527 | 9.990  | 7.731  |        |        |        | 121.973 |

ที่มา : กรมศุลกากร : ปี 2553-54 พิกัด 23012000001, 23012000002, 23012000003, 23012000004 และ 23012000090 : ปี 2555-58 พิกัด 23012010000, 23012020000, 23012090001, 23012090090 และ 23011000000

## อัตราแลกเปลี่ยนเงินดอลลาร์สหรัฐ

ปี 2545 - 2558

บาท/US\$

| ปี      | ม.ค.  | ก.พ.  | มี.ค. | เม.ย. | พ.ค.  | มิ.ย. | ก.ค.  | ส.ค.  | ก.ย.  | ต.ค.  | พ.ย.  | ธ.ค.  | เฉลี่ย |
|---------|-------|-------|-------|-------|-------|-------|-------|-------|-------|-------|-------|-------|--------|
| ปี 2545 | 44.13 | 43.93 | 43.49 | 43.52 | 42.91 | 42.26 | 41.33 | 42.27 | 42.91 | 43.74 | 43.42 | 43.39 | 43.11  |
| ปี 2546 | 42.88 | 42.97 | 42.87 | 42.97 | 42.29 | 41.75 | 41.89 | 41.77 | 40.60 | 39.83 | 40.00 | 39.81 | 41.64  |
| ปี 2547 | 39.19 | 39.20 | 39.53 | 39.54 | 40.66 | 40.90 | 41.03 | 41.59 | 41.57 | 41.41 | 40.44 | 38.86 | 40.33  |
| ปี 2548 | 38.86 | 38.59 | 38.70 | 39.62 | 39.93 | 40.98 | 41.85 | 41.29 | 41.15 | 40.96 | 41.21 | 41.18 | 40.36  |
| ปี 2549 | 39.72 | 39.50 | 39.08 | 38.09 | 38.11 | 38.45 | 38.10 | 37.73 | 37.53 | 37.44 | 36.65 | 35.94 | 38.03  |
| ปี 2550 | 36.10 | 35.85 | 35.18 | 35.00 | 34.74 | 34.71 | 33.83 | 34.31 | 34.38 | 34.29 | 34.00 | 33.83 | 34.69  |
| ปี 2551 | 33.31 | 32.74 | 31.58 | 31.71 | 32.23 | 33.32 | 33.62 | 33.97 | 34.41 | 34.55 | 35.22 | 35.16 | 33.49  |
| ปี 2552 | 35.09 | 35.46 | 35.92 | 35.60 | 34.72 | 34.28 | 34.18 | 34.16 | 33.97 | 33.55 | 33.42 | 33.37 | 34.48  |
| ปี 2553 | 33.17 | 33.29 | 32.69 | 32.43 | 32.53 | 32.61 | 32.47 | 32.34 | 30.98 | 30.11 | 30.01 | 30.26 | 31.91  |
| ปี 2554 | 30.72 | 30.86 | 30.51 | 30.20 | 30.38 | 30.64 | 30.22 | 30.01 | 30.57 | 30.99 | 31.10 | 31.35 | 30.63  |
| ปี 2555 | 31.71 | 30.87 | 30.83 | 31.03 | 31.47 | 31.79 | 31.79 | 31.57 | 31.14 | 30.83 | 30.85 | 30.78 | 31.22  |
| ปี 2556 | 30.21 | 29.96 | 29.96 | 29.21 | 29.90 | 31.02 | 31.26 | 31.74 | 31.85 | 31.35 | 31.77 | 32.48 | 30.89  |
| ปี 2557 | 33.08 | 32.79 | 32.53 | 32.46 | 30.29 | 32.65 | 32.24 | 32.15 | 32.32 | 32.59 | 32.93 | 33.03 | 32.42  |
| ปี 2558 | 32.88 | 32.71 | 32.78 | 32.66 | 33.71 | 33.88 | 34.45 | 35.57 | 36.17 | 35.87 |       |       | 34.07  |

หมายเหตุ เป็นค่าเฉลี่ยของอัตราขายเงินดอลลาร์สหรัฐรายวัน

ที่มา : ธนาคารแห่งประเทศไทย