

ข้าว
ประจำสัปดาห์ที่ 1 ของเดือนธันวาคม 2566 (4 - 8 ธันวาคม 2566)

| ผลผลิต (ล้านตันข้าวเปลือก) | 2563/64 | 2564/65 | 2565/66 | 2566/67 | Δ % |
|--|---------|---------|---------|---------|--------|
| - โลก ^{1/} | 783.83 | 791.30 | 790.28 | 797.13 | 0.87 |
| - ไทย ^{2/} | 31.73 | 32.98 | 34.43 | 32.35 | -6.06 |
| - นาปี | 26.42 | 26.81 | 26.71 | 25.57 | -4.28 |
| ข้าวหอมมะลิ | 8.47 | 8.58 | 8.38 | 8.06 | -3.74 |
| ข้าวหอมจังหวัด | 1.51 | 1.61 | 1.68 | 1.58 | -6.00 |
| ข้าวปทุมธานี | 1.21 | 1.24 | 1.22 | 1.18 | -3.19 |
| ข้าวเจ้า | 8.97 | 9.10 | 9.34 | 8.89 | -4.84 |
| ข้าวเหนียว | 6.26 | 6.28 | 6.09 | 5.85 | -3.92 |
| ข้าวอื่นๆ (ตลาดเฉพาะ) ^{3/} | N/A | N/A | N/A | N/A | - |
| - นาปรัง | 5.31 | 6.17 | 7.72 | 6.78 | -12.20 |
| ข้าวปทุมธานี | 0.39 | 0.48 | 0.59 | 0.52 | -12.01 |
| ข้าวเจ้า | 4.34 | 5.14 | 6.50 | 5.71 | -12.17 |
| ข้าวเหนียว | 0.58 | 0.56 | 0.63 | 0.55 | -12.70 |
| ข้าวอื่นๆ (ตลาดเฉพาะ) ^{3/} | N/A | N/A | N/A | N/A | - |
| เนื้อที่เพาะปลูก ^{4/} (ล้านไร่) | 70.78 | 72.56 | 74.73 | N/A | - |
| - นาปี | 62.44 | 63.01 | 62.84 | 61.93 | -1.45 |
| - นาปรัง | 8.34 | 9.55 | 11.89 | N/A | - |
| เนื้อที่เก็บเกี่ยว ^{5/} (ล้านไร่) | 68.40 | 69.78 | 71.35 | N/A | - |
| - นาปี | 60.09 | 60.26 | 59.49 | 58.41 | -1.82 |
| - นาปรัง | 8.31 | 9.52 | 11.85 | N/A | - |
| ผลผลิตต่อเนื้อที่ปลูก ^{6/} (กก.) | 530 | 536 | 538 | N/A | - |
| - นาปี | 423 | 425 | 425 | 413 | -2.82 |
| - นาปรัง | 637 | 646 | 650 | N/A | - |

สถานการณ์ข้าวเปลือก ปีการเพาะปลูก 2566/67

กระทรวงเกษตรและสหกรณ์ประกาศพื้นที่เป้าหมายส่งเสริมการปลูกข้าว ปี 2566/67 รอบที่ 1 จำนวน 59.48 ล้านไร่ รอบที่ 2 จำนวน N/A ล้านไร่

มาตรการช่วยเหลือเกษตรกรและรักษาเสถียรภาพราคาข้าว ปีการผลิต 2566/67

1. ด้านการผลิต จำนวน 7 แผนงาน ได้แก่

- 1) การจัดการปัจจัยการผลิต
- 2) การเพิ่มประสิทธิภาพการผลิตข้าว
- 3) การควบคุมปริมาณการผลิตข้าว
- 4) การพัฒนาชาวนาให้เป็น Smart Farmer
- 5) การวิจัยและพัฒนาข้าว
- 6) การประกันภัยพืชผล
- 7) การส่งเสริมการสร้างยุ้งฉางให้เกษตรกรและสถาบันเกษตรกรทั่วประเทศ (รัฐชดเชยดอกเบี้ยร้อยละ 3)

2. ด้านการตลาด ได้แก่

มาตรการรักษาเสถียรภาพราคาข้าวเปลือก

- 1) โครงการสินเชื่อชะลอการขายข้าวเปลือกนาปี : เป้าหมาย 3 ลต.ขป. (มติ ครม. 7 พ.ย.66)
ช่วยค่าเก็บฟาง 1,500 บาท/ตัน (ยุ้งฉางเกษตรกร 500 บาท/ตัน ยุ้งฉางสหกรณ์ 1,000 บาท/ตัน)
- 2) โครงการสินเชื่อเพื่อรวบรวมข้าวและสร้างมูลค่าเพิ่มโดยสถาบันเกษตรกร : เป้าหมาย 1 ลต.ขป.(มติ ครม. 7 พ.ย.66)
ชดเชยดอกเบี้ย ร.ก.ส. 4.5% (สหกรณ์จ่าย 1% รัฐบาลจ่าย 3.5%)
- 3) โครงการชดเชยดอกเบี้ยให้ผู้ประกอบการค้าข้าวในการเก็บสต็อก : เป้าหมาย 4 ลต.ขป.(มติ ครม. 28 พ.ย.66)
เก็บสต็อก 2 - 6 เดือน ชดเชยดอกเบี้ย 4%

มาตรการช่วยเหลือต้นทุนการผลิต

- 4) โครงการสนับสนุนค่าบริหารจัดการและพัฒนาคุณภาพผลผลิตเกษตรกรผู้ปลูกข้าว (มติ ครม. 14 พ.ย.66)
- ชดเชยค่าบริหารจัดการและพัฒนาคุณภาพให้เกษตรกร เป้าหมาย 4.68 ล้านครัวเรือน ไร่ละ 1,000 บาท
- แผนการจ่ายเงิน 5 วงจร (28 พ.ย. - 2 ธ.ค.66) เริ่มจ่าย 28 พ.ย. 66 จำนวน 77 จังหวัดทั่วประเทศ

มาตรการอื่นๆ

- 5) จัดตลาดนัดข้าวเปลือกปี 2566/67 เป้าหมาย 49 จุด 31 จังหวัด (จัดแล้ว 16 จุด 11 จังหวัด)
(ผลผลิตจัดตลาดนัดข้าวเปลือก 31 จังหวัด คิดเป็นร้อยละ 60.29 ของผลผลิตทั้งประเทศ)

การใช้ภายในประเทศ^{1/} (ลต.ขป.)

ช่วงออกสู่ตลาด / แหล่งผลิตสำคัญ

- นาปี ส.ค. - เม.ย. อุบลราชธานี นครราชสีมา ร้อยเอ็ด สุรินทร์
- นาปรัง ก.พ. - ต.ค. สุพรรณบุรี พิษณุโลก พิจิตร นครสวรรค์ อุทัยธานี

การขึ้นทะเบียนเกษตรกร รอบ 1 4.68 ล้านครัวเรือน

ปีการเพาะปลูก 2566/67^{2/} รอบ 2 N/A ล้านครัวเรือน

การส่งออก (ปีปฏิทิน) ปี 2563 ปี 2564 ปี 2565 ปี 2566 Δ %

ปริมาณส่งออก^{3/} (ล้านตัน ข.ส.) 5.734 6.297 7.710 N/A

มูลค่าส่งออก^{4/} (ล้านบาท) 116,043 109,770 138,698 N/A

ปริมาณส่งออก^{5/} (ล้าน SUS) 3,731 3,463 3,978 N/A

- ปริมาณส่งออก^{6/} (ล้านตัน ข.ส.) 16.67

- มูลค่าส่งออก^{7/} (ล้านบาท) 31.52

- ราคาเฉลี่ย^{8/} (SUS/ตัน) 514 583 13.22

ประเทศคู่ค้า อินโดนีเซีย อิรัก แอฟริกาใต้ สหรัฐอเมริกา จีน ญี่ปุ่น มาเลเซีย แคนาดา โมซัมบิกฮ่องกง เวียดนาม อินเดีย ปากีสถาน จีน กัมพูชา

ประเทศคู่แข่ง

ราคาข้าวสารส่งออกเฉลี่ยรายเดือน F.O.B.กรุงเทพฯ หน่วย : เหรียญสหรัฐฯ / ตัน

| ชนิดข้าว | ปี | ม.ค. | ก.พ. | มี.ค. | เม.ย. | พ.ค. | มิ.ย. | ก.ค. | ส.ค. | ก.ย. | ต.ค. | พ.ย. | ธ.ค. |
|----------|------|------|------|-------|-------|------|-------|------|------|------|------|------|------|
| หอมมะลิ | 2564 | 900 | 891 | 845 | 810 | 785 | 755 | 680 | 666 | 706 | 699 | 667 | 665 |
| 100% | 2565 | 727 | 776 | 780 | 831 | 963 | 908 | 850 | 870 | 879 | 881 | 878 | 840 |
| ข้าว 2 | 2566 | 878 | 858 | 829 | 845 | 862 | 867 | 878 | 928 | 887 | 853 | 849 | *847 |
| ข้าวขาว | 2564 | 563 | 575 | 542 | 511 | 511 | 482 | 430 | 418 | 415 | 417 | 415 | 415 |
| 100% | 2565 | 442 | 443 | 437 | 446 | 480 | 459 | 430 | 445 | 454 | 445 | 454 | 482 |
| ข้าว 2 | 2566 | 532 | 514 | 490 | 515 | 524 | 528 | 562 | 651 | 634 | 604 | 613 | *646 |
| ข้าวขาว | 2564 | 545 | 557 | 525 | 495 | 495 | 466 | 414 | 403 | 400 | 401 | 400 | 400 |
| 5% | 2565 | 427 | 427 | 422 | 431 | 465 | 504 | 417 | 431 | 439 | 431 | 440 | 467 |
| | 2566 | 517 | 492 | 476 | 501 | 510 | 514 | 547 | 635 | 620 | 590 | 598 | *631 |
| ข้าวหึ่ง | 2564 | 545 | 559 | 528 | 496 | 498 | 472 | 428 | 409 | 405 | 406 | 404 | 406 |
| 100% | 2565 | 427 | 426 | 429 | 442 | 480 | 460 | 426 | 440 | 452 | 438 | 449 | 476 |
| | 2566 | 520 | 498 | 484 | 509 | 519 | 521 | 547 | 635 | 617 | 594 | 596 | *629 |

^{1/}ที่มา : USDA ณ.พ.ย. 66 ^{2/}สำนักงานเศรษฐกิจการเกษตร ^{3/}การประชุมกำหนดความต้องการใช้ข้าว ^{4/}กรมส่งเสริมการเกษตร ณ วันที่ 20 ส.ค.66 ^{5/}กรมศุลกากร ^{6/}กรมการค้าต่างประเทศ ^{7/}กรมการค้าต่างประเทศ ^{8/}หมายเหตุ : ^{9/}ข้าวอื่นๆ หมายถึง ข้าว กข43 ข้าวอินทรีย์ และข้าวสี

กราฟแสดงการเคลื่อนไหวราคาข้าวเปลือก

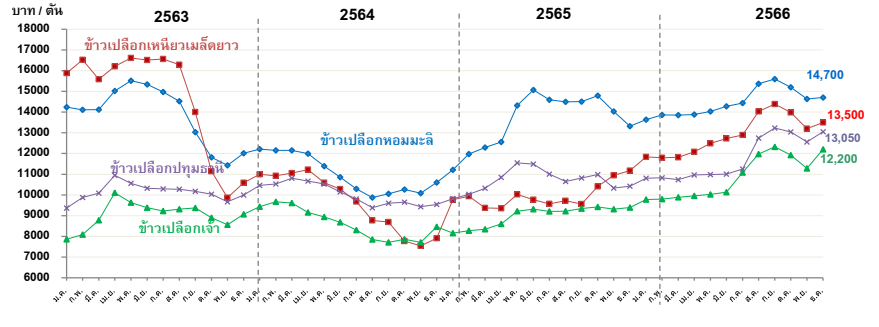

| ราคาข้าวเปลือกเฉลี่ยรายเดือน ชนิดข้าวเปลือก | ปี | ม.ค. | ก.พ. | มี.ค. | เม.ย. | พ.ค. | มิ.ย. | ก.ค. | ส.ค. | ก.ย. | ต.ค. | พ.ย. | ธ.ค. | เฉลี่ย | ครั้งก่อน | ครั้งนี้ |
|---|------|--------|--------|--------|--------|--------|--------|--------|--------|--------|--------|--------|---------|--------|-----------------|-----------------|
| ข้าวเปลือกหอมมะลิ (36-42 กรัม) | 2562 | 15,833 | 15,909 | 15,878 | 15,865 | 15,973 | 15,869 | 15,731 | 16,039 | 16,401 | 16,110 | 14,910 | 14,257 | 15,731 | 13,900 - 15,500 | 13,900 - 15,500 |
| | 2563 | 14,241 | 14,113 | 14,121 | 15,024 | 15,516 | 15,334 | 14,972 | 14,522 | 13,029 | 11,816 | 11,428 | 12,016 | 13,844 | | |
| | 2564 | 12,216 | 12,151 | 12,149 | 11,995 | 11,394 | 10,852 | 10,293 | 9,874 | 10,059 | 10,261 | 10,087 | 10,603 | 10,994 | | |
| | 2565 | 11,213 | 11,979 | 12,292 | 12,558 | 14,323 | 15,067 | 14,600 | 14,499 | 14,507 | 14,794 | 14,034 | 13,321 | 13,599 | | |
| | 2566 | 13,640 | 13,865 | 13,855 | 13,882 | 14,034 | 14,275 | 14,433 | 15,367 | 15,596 | 15,197 | 14,634 | *14,700 | | | |
| ข้าวเปลือกเหนียวเมล็ดยาว | 2562 | 11,524 | 12,415 | 12,349 | 12,649 | 13,617 | 14,007 | 14,014 | 15,599 | 17,586 | 16,265 | 15,069 | 14,897 | 14,166 | 12,000 - 14,000 | 12,800 - 14,200 |
| | 2563 | 15,881 | 16,526 | 15,581 | 16,208 | 16,610 | 16,515 | 16,565 | 16,286 | 13,999 | 11,140 | 9,872 | 10,591 | 14,648 | | |
| | 2564 | 10,992 | 10,923 | 11,050 | 11,225 | 10,586 | 10,279 | 9,677 | 8,768 | 8,693 | 7,767 | 7,543 | 8,831 | 9,694 | | |
| | 2565 | 9,773 | 9,938 | 9,372 | 9,351 | 10,028 | 9,768 | 9,574 | 9,720 | 9,557 | 10,414 | 10,949 | 11,170 | 9,968 | | |
| | 2566 | 11,837 | 11,801 | 11,812 | 12,084 | 12,488 | 12,722 | 12,897 | 14,031 | 14,385 | 13,979 | 13,205 | *13,500 | | | |
| ข้าวเปลือกเจ้า | 2562 | 7,704 | 7,646 | 7,629 | 7,739 | 7,714 | 7,723 | 7,687 | 7,818 | 7,835 | 7,673 | 7,555 | 7,573 | 7,691 | 11,400 - 12,500 | 11,600 - 12,800 |
| | 2563 | 7,862 | 8,092 | 8,782 | 10,108 | 9,631 | 9,385 | 9,228 | 9,318 | 9,372 | 8,898 | 8,564 | 9,065 | 9,025 | | |
| | 2564 | 9,431 | 9,666 | 9,607 | 9,158 | 8,937 | 8,681 | 8,310 | 7,853 | 7,710 | 7,857 | 7,710 | 7,941 | 8,572 | | |
| | 2565 | 8,156 | 8,271 | 8,346 | 8,599 | 9,218 | 9,316 | 9,204 | 9,217 | 9,348 | 9,422 | 9,310 | 9,398 | 8,984 | | |
| | 2566 | 9,781 | 9,796 | 9,892 | 9,961 | 10,023 | 10,130 | 10,556 | 11,971 | 12,324 | 11,924 | 11,286 | *12,200 | | | |
| ข้าวเปลือกปทุมธานี | 2562 | 10,351 | 10,230 | 10,344 | 10,301 | 10,180 | 10,173 | 10,027 | 10,214 | 10,238 | 9,972 | 9,100 | 9,148 | 10,023 | 12,700 - 13,400 | 12,700 - 13,400 |
| | 2563 | 9,366 | 9,634 | 10,087 | 10,942 | 10,556 | 10,319 | 10,296 | 10,269 | 10,171 | 10,036 | 9,667 | 10,001 | 10,112 | | |
| | 2564 | 10,466 | 10,531 | 10,805 | 10,667 | 10,531 | 10,149 | 9,804 | 9,388 | 9,603 | 9,649 | 9,430 | 9,583 | 10,051 | | |
| | 2565 | 9,815 | 10,023 | 10,320 | 10,844 | 11,546 | 11,488 | 11,001 | 10,646 | 10,820 | 10,985 | 10,335 | 10,419 | 10,687 | | |
| | 2566 | 10,804 | 10,829 | 10,739 | 10,963 | 10,983 | 11,001 | 11,250 | 12,743 | 13,230 | 13,041 | 12,561 | *13,050 | | | |

หมายเหตุ : - ตั้งแต่เดือน พฤศจิกายน 2565 ราคาข้าวเปลือกทุกชนิด ใช้ราคาของปีการผลิต 2565/66

ข้าวโพดเลี้ยงสัตว์

ประจำสัปดาห์ที่ 1 เดือนธันวาคม 2566 (4 ธ.ค. - 8 ธ.ค.66)

| ผลผลิต (ล้านตัน) | ปี 63/64 | ปี 64/65 | ปี 65/66 | ปี 66/67 (พ.ย. 66) | + - % |
|------------------|----------|----------|----------|--------------------|-------|
| โลก (USDA) | 1,129.31 | 1,217.27 | 1,157.08 | 1,220.79 | 5.1 |
| 1. สหรัฐฯ | 358.45 | 382.89 | 348.37 | 382.65 | 9.84 |
| 2. จีน | 260.67 | 272.55 | 277.20 | 277.00 | -0.07 |
| 3. บราซิล | 87.00 | 116.00 | 137.00 | 129.00 | -5.84 |
| 4. สหภาพยุโรป* | 67.44 | 71.55 | 52.29 | 59.80 | 14.36 |
| 5. อาร์เจนตินา | 52.00 | 49.50 | 34.00 | 55.00 | 61.76 |

*สหภาพยุโรป: ฝรั่งเศส (20%) โรมาเนีย (16%) โปแลนด์ (12%) ฮังการี (10%) อิตาลี (8%)

| ผลผลิต (ล้านตัน) | ปี 63/64 | ปี 64/65 | ปี 65/66 | ปี 66/67 (ต.ค. 66) | + - % |
|---------------------------|-----------|-----------|-----------|--------------------|-------|
| ไทย | 4.990 | 4.847 | 4.757 | 4.892 | 2.84 |
| มูลค่าผลผลิต (ล้านบาท) | 46,545.61 | 40,782.12 | 39,625.81 | 40,530.22 | 2.28 |
| จำนวนครัวเรือน | 462,863 | 448,232 | 444,253 | N/A | N/A |
| พื้นที่เพาะปลูก (ล้านไร่) | 7.08 | 6.82 | 6.76 | 6.75 | -0.15 |
| ผลผลิตเฉลี่ย/ไร่ (กก.) | 713 | 710 | 735 | 715 | -2.72 |

ช่วงออกสู่ตลาดมาก ผลผลิตออกมากช่วงเดือน ต.ค.-ธ.ค. 66 ประมาณ 3.56 ลต. (73%)
แหล่งผลิตสำคัญ 10 จังหวัด เพชรบูรณ์ 12% นครราชสีมา 10% ตาก 8% น่าน 8.1% สปบุรี 6% นครสวรรค์ 6% เลย 5% เชียงใหม่ 4% ลำปาง 4% เชียงราย 4%

| | ปี 63/64 | ปี 64/65 | ปี 65/66 | ปี 66/67 (พ.ย. 66) | + - % |
|--------------|----------|----------|----------|--------------------|-------|
| การใช้ - โลก | 1,143.72 | 1,199.90 | 1,168.20 | 1,205.03 | 3.15 |
| สมาคมฯ | 8.34 | 8.57 | 8.11 | 8.37 | 3.21 |
| สต็อก - โลก | 292.97 | 310.34 | 299.22 | 314.99 | 5.27 |

***ข้อมูลปีปฏิทิน**

| นำเข้า-ส่งออก (ตัน) | ปี 2562 | ปี 2563 | ปี 2564 | ปี 2565 | ปี 2566 (ม.ค.-ธ.ค.) |
|---------------------|---------|-----------|-----------|-----------|---------------------|
| นำเข้า | 681,459 | 1,587,753 | 1,834,021 | 1,475,696 | 1,331,428 |
| - เมียนมาร์ | 588,515 | 1,408,299 | 1,796,002 | 1,375,593 | 1,200,707 |
| - ลาว | 46,668 | 33,152 | 17,265 | 19,143 | 94,908 |
| - กัมพูชา | 46,276 | 146,193 | 5,665 | 29,281 | 35,813 |
| - อินเดีย | - | - | - | 51,170 | - |
| - ปากีสถาน | - | - | - | 509 | - |
| ส่งออก (ตัน) | 1,788 | 631 | 26,479 | 997 | 141 |

ประเทศคู่ค้า - นำเข้า (ณ ม.ค.-ก.ย.) พม่า 91% ลาว 8% กัมพูชา 1%
ประเทศคู่แข่ง ลาว ไต้หวัน อินโดนีเซีย

1. สถานการณ์โลก: USDA คาดการณ์ผลผลิตปี 2566/67 (พ.ย. 66) เพิ่มขึ้นจากปีก่อน 5.1% เนื่องจากผลผลิตเพิ่มขึ้นในประเทศ สหรัฐอเมริกา, บราซิล และอาร์เจนตินา ความต้องการใช้เพิ่มขึ้น 3.15% และสต็อกเพิ่มขึ้น 5.27% จากปีก่อน
จากการฟื้นตัวของความต้องการใช้ในการผลิตอาหารสัตว์โดยเฉพาะจีน บราซิล และสหรัฐฯ รวมถึงการใช้ในอุตสาหกรรมและการบริโภคอาหารที่สูงขึ้น

2. สถานการณ์ซื้อขายล่วงหน้าตลาดชิคาโก: สัญญาข้าวโพดปรับตัวสูงขึ้น โดยได้รับแรงหนุนจากข่าวลือที่สหรัฐฯ ส่งออกไปยังจีน และหากข่าวลือที่เป็นมิตรเผยแพร่ตลาดปลายทาง

3. สถานการณ์ในในประเทศ: สตก.คาดการณ์ผลผลิตปี 2566/67 อยู่ที่ 4.892 ลต. ออกมาช่วง พ.ย.-ธ.ค. 66 ประมาณ 53% ขณะนี้ผลผลิตออกสู่ตลาดแล้ว 3.22 ลต. (65.91%) และจะออกมากในช่วง ต.ค.-ธ.ค. 66 ประมาณ 3.56 ลต. (73%)

4. ราคาข้าวโพดเลี้ยงสัตว์ ความขึ้น 14.5%: จ.เพชรบูรณ์ สัปดาห์นี้อยู่ที่ 9.30-9.65 บาท/กก. ปรับตัวสูงขึ้นจากสัปดาห์ก่อน อยู่ที่ 9.20-9.50 บาท/กก. เนื่องจากโรงงานปลายทางปรับราคารับซื้อสูงขึ้น

5. ปริมาณสต็อกข้าวโพด (ณ ต.ค. 66) อยู่ที่ 1.08 ลต.

ราคาข้าวโพดเลี้ยงสัตว์ ปี 2561 - 2566

ราคาข้าวโพดเลี้ยงสัตว์ปี 2561 - 2566

ราคาข้าวโพดเลี้ยงสัตว์ปี 2561 - 2566

| ราคา (บาท/กก.) | ม.ค. | ก.พ. | มี.ค. | เม.ย. | พ.ค. | มิ.ย. | ก.ค. | ส.ค. | ก.ย. | ต.ค. | พ.ย. | ธ.ค. | เฉลี่ย |
|---|-------|-------|-------|-------|-------|-------|-------|-------|-------|-------|-------|----------|--------|
| เกษตรกรขายได้ (สตก.) ความขึ้น 14.5% | | | | | | | | | | | | ณ 8 ธ.ค. | |
| ปี 2561 | 8.06 | 8.24 | 8.30 | 8.48 | 8.48 | 8.63 | 7.17 | 6.77 | 6.56 | 7.22 | 8.33 | 8.78 | 7.92 |
| ปี 2562 | 8.97 | 8.19 | 8.05 | 7.82 | 7.49 | 7.82 | 7.69 | 7.33 | 7.42 | 7.39 | 7.66 | 7.86 | 7.81 |
| ปี 2563 | 7.81 | 7.46 | 7.42 | 7.49 | 7.72 | 7.92 | 8.12 | 7.49 | 7.60 | 7.44 | 7.68 | 7.90 | 7.67 |
| ปี 2564 | 8.15 | 8.15 | 8.06 | 7.93 | 7.66 | 8.15 | 8.29 | 7.72 | 8.23 | 8.40 | 8.76 | 8.97 | 8.21 |
| ปี 2565 | 8.85 | 8.94 | 9.10 | 9.69 | 10.30 | 10.52 | 10.37 | 9.76 | 9.33 | 9.54 | 10.46 | 10.89 | 9.81 |
| ปี 2566 | 11.18 | 11.60 | 11.08 | 10.70 | 10.69 | 10.79 | 9.99 | 9.56 | 9.61 | 9.22 | 8.74 | 8.74 | 10.16 |
| จ.เพชรบูรณ์ไม่มีผล ความขึ้น 14.5% | | | | | | | | | | | | | |
| ปี 2561 | 8.77 | 8.90 | 9.23 | 9.60 | 9.60 | 9.60 | 8.75 | 7.83 | 8.00 | 8.78 | 9.24 | 9.33 | 8.97 |
| ปี 2562 | 9.18 | 8.99 | 8.51 | 8.35 | 8.10 | 8.05 | 8.05 | 8.27 | 8.31 | 8.29 | 8.43 | 8.41 | 8.41 |
| ปี 2563 | 8.24 | 8.06 | 8.03 | 8.05 | 8.14 | 8.45 | 8.49 | 8.36 | 8.61 | 8.38 | 8.28 | 8.33 | 8.29 |
| ปี 2564 | 8.40 | 8.67 | 8.56 | 8.51 | 8.61 | 8.76 | 8.99 | 9.00 | 9.72 | 9.84 | 9.60 | 9.60 | 9.02 |
| ปี 2565 | 9.82 | 10.17 | 11.60 | 12.04 | 12.22 | 12.18 | 11.61 | 11.13 | 10.98 | 11.52 | 11.71 | 12.19 | 11.43 |
| ปี 2566 | 12.69 | 12.77 | 12.00 | 12.21 | 12.07 | 11.74 | 10.79 | 10.88 | 10.41 | 10.12 | 9.29 | 9.48 | 11.20 |
| จ.เพชรบูรณ์ไม่มีผล ความขึ้น 30% | | | | | | | | | | | | | |
| ปี 2561 | 6.77 | 6.90 | 7.23 | 7.60 | 7.60 | 7.60 | 6.93 | 5.83 | 6.02 | 6.82 | 7.24 | 7.33 | 6.99 |
| ปี 2562 | 7.12 | 6.74 | 6.40 | 6.25 | 6.03 | 6.00 | 6.00 | 6.23 | 6.25 | 6.29 | 6.40 | 6.41 | 6.34 |
| ปี 2563 | 6.25 | 6.09 | 6.03 | 6.05 | 6.13 | 6.40 | 6.52 | 6.23 | 6.61 | 6.38 | 6.28 | 6.33 | 6.27 |
| ปี 2564 | 6.40 | 6.67 | 6.56 | 6.51 | 6.61 | 6.76 | 6.96 | 6.23 | 7.60 | 7.48 | 7.10 | 7.10 | 6.83 |
| ปี 2565 | 7.32 | 7.52 | 8.38 | 8.66 | 8.87 | 8.82 | 8.34 | 8.14 | 7.98 | 8.59 | 8.71 | 9.14 | 8.37 |
| ปี 2566 | 9.63 | 9.67 | 9.98 | 9.22 | 9.12 | 8.87 | 7.95 | 8.11 | 7.63 | 7.34 | 6.70 | 7.03 | 8.35 |
| โรงงานอาหารสัตว์รับซื้อ กทม. ความขึ้น 14.5% | | | | | | | | | | | | | |
| ปี 2561 | 9.57 | 9.71 | 10.29 | 10.50 | 10.38 | 10.40 | 9.33 | 8.58 | 8.65 | 9.61 | 10.10 | 10.02 | 9.76 |
| ปี 2562 | 9.89 | 9.49 | 9.09 | 8.92 | 8.81 | 8.99 | 8.96 | 9.11 | 9.01 | 8.83 | 8.96 | 8.70 | 9.06 |
| ปี 2563 | 8.56 | 8.48 | 8.47 | 8.74 | 8.70 | 9.11 | 8.91 | 9.09 | 9.31 | 9.06 | 8.99 | 8.99 | 8.87 |
| ปี 2564 | 9.11 | 9.40 | 9.27 | 9.22 | 9.37 | 9.82 | 10.28 | 10.10 | 11.02 | 10.82 | 10.56 | 10.45 | 9.95 |
| ปี 2565 | 10.75 | 10.99 | 12.61 | 12.80 | 13.12 | 12.95 | 12.23 | 11.94 | 11.72 | 12.23 | 12.38 | 13.02 | 12.23 |
| ปี 2566 | 13.37 | 13.53 | 12.67 | 12.88 | 12.75 | 12.60 | 11.62 | 11.67 | 11.17 | 10.76 | 9.87 | 10.08 | 11.91 |
| ซื้อขายล่วงหน้าตลาดชิคาโก | | | | | | | | | | | | | |
| ปี 2561 | 4.43 | 4.53 | 4.68 | 4.75 | 5.01 | 4.66 | 4.56 | 4.66 | 4.52 | 4.74 | 4.75 | 4.85 | 4.68 |
| ปี 2562 | 4.74 | 4.61 | 4.58 | 4.48 | 4.79 | 5.34 | 5.17 | 4.55 | 4.36 | 4.65 | 4.44 | 4.50 | 4.68 |
| ปี 2563 | 4.62 | 4.65 | 4.54 | 4.12 | 4.03 | 4.02 | 4.11 | 4.00 | 4.49 | 4.90 | 4.98 | 5.15 | 4.47 |
| ปี 2564 | 6.09 | 6.49 | 6.69 | 7.75 | 8.58 | 8.35 | 7.84 | 7.19 | 6.75 | 7.09 | 7.44 | 7.83 | 7.34 |
| ปี 2565 | 7.99 | 8.37 | 9.78 | 10.49 | 10.66 | 10.46 | 9.52 | 8.92 | 9.94 | 10.22 | 9.59 | 8.92 | 9.57 |
| ปี 2566 | 8.77 | 8.98 | 8.65 | 8.82 | 8.18 | 8.47 | 7.53 | 6.55 | 6.69 | 7.02 | 6.54 | 6.48 | 7.72 |

กองส่งเสริมการค้าสินค้าเกษตร 1 กรมการค้าภายใน กระทรวงพาณิชย์

ปาล์มน้ำมัน

ประจำสัปดาห์ที่ 1 ของเดือนธันวาคม 2566 (วันที่ 4 - 8 ธ.ค. 66)

| สถานการณ์ โลก : USDA (พ.ย.66) | ปี 63/64 | ปี 64/65 | ปี 65/66 | ปี 66/67 | % Δ | | | | | | | | |
|---|----------|---------------|---------------|-----------------|-------|-------|-------|-------|-------|-------|-------|-------------------|--------|
| ● น้ำมันพืช (ล้านตัน) | 207.12 | 207.84 | 216.94 | 223.49 | 3.02 | | | | | | | | |
| ● น้ำมันปาล์ม (ล้านตัน) | 73.28 | 72.96 | 77.58 | 79.46 | 2.43 | | | | | | | | |
| - การผลิต | 72.58 | 69.60 | 74.85 | 78.28 | 4.59 | | | | | | | | |
| - การใช้ | 14.89 | 15.99 | 16.93 | 16.07 | -5.06 | | | | | | | | |
| - สต็อก | | | | | | | | | | | | | |
| > แหล่งผลิตสำคัญ : อินโดนีเซีย (59.15%), มาเลเซีย (23.91%), ไทย (4.34%), อื่น ๆ (12.60%) | | | | | | | | | | | | | |
| | ปี 63 | ปี 64 | ปี 65 | ปี 66 | % Δ | | | | | | | | |
| สถานการณ์ ไทย : สศก. (ก.ย.66) | | | | | | | | | | | | | |
| ● ผลปาล์ม (ล้านตัน) | 15.657 | 16.904 | 18.588 | 18.197 | -2.10 | | | | | | | | |
| ● CPO (ล้านตัน) | 2.818 | 3.043 | 3.346 | 3.275 | -2.10 | | | | | | | | |
| (CPO ตามแจ้ง กกร. : ล้านตัน) | 2.652 | 2.963 | 3.376 | | | | | | | | | | |
| ● มูลค่าผลผลิตผลปาล์ม (ล้านบาท) | 74,839 | 116,638 | 145,916 | | | | | | | | | | |
| ● คร่าวเรือนเกษตรกร (สศก.) | 394,214 | 400,575 | 407,225 | | | | | | | | | | |
| ● เนื้อที่ให้ผล (ล้านไร่) | 5.871 | 6.034 | 6.130 | 6.250 | | | | | | | | | |
| ● ผลผลิตเฉลี่ย (กก./ไร่) | 2,763 | 2,802 | 3,030 | 2,912 | | | | | | | | | |
| ● สต็อก CPO (ล้านตัน) แจ้ง กกร. | 0.298 | 0.173 | 0.348 | | | | | | | | | | |
| ● แหล่งผลิต : ได้ 91% (สฎ. 24% กบ. 22% ขพ. 19%) กลาง 7% และเหนือ+ตะวันออกเฉียงเหนือ 2% | | | | | | | | | | | | | |
| กรมศุลกากร (ตัน) | | | | (ม.ค. - ต.ค.66) | | | | | | | | | |
| ● ส่งออก - น้ำมันดิบ (1511.10) | 177,184 | 563,196 | 888,335 | 779,270 | | | | | | | | | |
| มูลค่าการส่งออกน้ำมันดิบ (ล้านบาท) | 3,564 | 20,789 | 39,746 | 24,372 | | | | | | | | | |
| ● ส่งออก - น้ำมันบริสุทธิ์ (1511.90) | 42,300 | 60,349 | 98,975 | 79,247 | | | | | | | | | |
| มูลค่าการส่งออกน้ำมันบริสุทธิ์ (ล้านบาท) | 1,357 | 2,571 | 5,310 | 3,493 | | | | | | | | | |
| ● นำเข้า รวม ดิบ และบริสุทธิ์ | 3,111 | 458 | 530 | 1,212 | | | | | | | | | |
| ● จับกุมลักลอบน้ำมันปาล์ม | 27,418 | 19,974 | 16,094 | 0.865 | | | | | | | | | |
| หมายเหตุ | | | | | | | | | | | | | |
| - ปี 65 ส่งออกน้ำมันปาล์มดิบ : อินเดีย (94%), อื่นๆ (6%) | | | | | | | | | | | | | |
| ส่งออกน้ำมันปาล์มบริสุทธิ์ : เมียนมา (86%), กัมพูชา (6%), ลาว (3%), อื่น ๆ (5%) | | | | | | | | | | | | | |
| - ปี 65 นำเข้าน้ำมันปาล์มดิบ : ไม่มีการนำเข้า | | | | | | | | | | | | | |
| นำเข้าน้ำมันปาล์มบริสุทธิ์ : มาเลเซีย (100%) | | | | | | | | | | | | | |
| ◆ คณะกรรมการที่เกี่ยวข้อง | | | | | | | | | | | | | |
| - คณะกรรมการนโยบายปาล์มน้ำมันแห่งชาติ (กนป.) : ร.นรม. (นายภูมิธรรม เวชยชัย) เป็นประธาน | | | | | | | | | | | | | |
| - คณะอนุกรรมการเพื่อบริหารจัดการปาล์มน้ำมันและน้ำมันปาล์มด้านการตลาด : รว.พณ. เป็นประธาน และ อธิติ คน. เป็นเลขาธิการ | | | | | | | | | | | | | |
| - คณะอนุกรรมการบริหารจัดการผลผลิตปาล์ม : อธิติ คน. เป็นประธานและ ผ.อ.ช.1 เป็นเลขาธิการ | | | | | | | | | | | | | |
| ความเคลื่อนไหวของราคา (บาท/กก.) | | | | | | | | | | | | | |
| | | 1 ธ.ค.66 | 8 ธ.ค.66 | | | | | | | | | | |
| · ผลปาล์ม (น้ำมัน 18%) | | 5.00 - 6.00 | 4.90 - 5.60 | ↓ | | | | | | | | | |
| · น้ำมันปาล์มดิบ กทม. | | 31.00 - 31.50 | 29.50 - 30.00 | ↓ | | | | | | | | | |
| · น้ำมันปาล์มดิบ มาเลเซีย | | 28.60 | 27.58 | ↓ (7 ธ.ค. 66) | | | | | | | | | |
| - ในประเทศ ผลผลิตปาล์มน้ำมันออกสู่ตลาดต่อเนื่องและเพียงพอต่อการความต้องการของโรงสกัด ขณะที่ความต้องการใช้ในประเทศยังคงอยู่ในระดับทรงตัว ทั้งภาคบริโภค อุตสาหกรรมและพลังงาน ขณะที่ภาคการส่งออกชะลอตัวลงจากปัจจัยด้านราคาซึ่งเป็นอุปสรรคต่อการแข่งขัน ส่งผลให้ราคาผลปาล์มและน้ำมันปาล์มดิบปรับตัวลดลงเมื่อเทียบกับสัปดาห์ก่อน ด้านราคาตลาดต่างประเทศปรับตัวลดลงไปในทิศทางเดียวกัน | | | | | | | | | | | | | |
| - สต็อก ณ ต.ค. 66 ตามแบบแจ้งตามประกาศ กกร. = 0.291 ล้านตัน หรือลดจร้อยละ 19.17 จากเดือน ก.ย. 66 (0.360 ล้านตัน) และจากการตรวจสอบของคณะทำงาน ระดับจังหวัด 27 - 29 พ.ย. 66 ปริมาณสต็อกอยู่ที่ 0.289 ล้านตัน ลดลงจากสัปดาห์ก่อนที่ปริมาณ 0.290 ล้านตัน หรือลดจร้อยละ 0.34 | | | | | | | | | | | | | |
| - แนวโน้ม ผลผลิตปาล์มน้ำมันออกสู่ตลาดลดลง โดย สศก. คาดผลผลิตเดือน พ.ย. - ธ.ค.66 มีปริมาณ 1.40 ล้านตัน และ 1.10 ล้านตัน ตามลำดับ ขณะที่ความต้องการใช้ในประเทศยังคงทรงตัว ด้านสต็อกน้ำมันปาล์มดิบในระบบมีแนวโน้มอยู่ในระดับต่ำกว่าระดับสต็อกปกติ (safety stock 300,000 ตัน) | | | | | | | | | | | | | |
| ราคา (บาท/กก.) | ม.ค. | ก.พ. | มี.ค. | เม.ย. | พ.ค. | มิ.ย. | ก.ค. | ส.ค. | ก.ย. | ต.ค. | พ.ย. | ธ.ค. | เฉลี่ย |
| ผลปาล์มทะเลสาบ (18%) ณ โรงสกัด | | | | | | | | | | | | | |
| ปี 2564 | 6.91 | 6.85 | 5.79 | 5.04 | 5.70 | 5.92 | 6.43 | 6.79 | 7.28 | 8.35 | 8.75 | 8.97 | 6.90 |
| ปี 2565 | 10.49 | 8.50 | 9.74 | 10.22 | 9.92 | 9.17 | 7.09 | 6.49 | 5.58 | 5.58 | 6.21 | 5.17 | 7.85 |
| ปี 2566 | 5.03 | 5.25 | 5.87 | 6.01 | 5.66 | 5.50 | 5.92 | 5.64 | 5.33 | 5.73 | 6.12 | 5.25 (ธ.ค. 66) | 5.61 |
| น้ำมันปาล์มดิบ กทม. | | | | | | | | | | | | | |
| ปี 2564 | 39.13 | 39.18 | 34.62 | 32.07 | 36.02 | 33.00 | 34.13 | 6.00 | 37.58 | 42.18 | 44.90 | 46.76 | 35.46 |
| ปี 2565 | 54.27 | 48.75 | 53.36 | 54.79 | 56.53 | 51.58 | 39.27 | 34.72 | 32.01 | 31.35 | 34.42 | 32.02 | 43.59 |
| ปี 2566 | 30.25 | 30.29 | 32.37 | 33.91 | 31.63 | 30.57 | 31.84 | 30.79 | 28.98 | 30.29 | 32.64 | 29.75 (ธ.ค. 66) | 31.11 |
| น้ำมันปาล์มดิบ มาเลเซีย | | | | | | | | | | | | | |
| ปี 2564 | 28.83 | 29.59 | 31.18 | 33.08 | 35.12 | 29.71 | 33.41 | 36.46 | 37.05 | 41.95 | 43.03 | 41.14 | 34.67 |
| ปี 2565 | 43.66 | 48.47 | 56.20 | 54.64 | 55.26 | 46.95 | 34.33 | 33.93 | 30.34 | 31.05 | 32.77 | 31.67 | 41.61 |
| ปี 2566 | 30.58 | 31.69 | 32.47 | 33.07 | 28.82 | 29.13 | 29.82 | 29.39 | 28.92 | 28.48 | 28.67 | 27.58 (7 ธ.ค. 66) | 29.89 |

◆ มาตรการกฎหมาย (กกร.) : คน.
 1. ปิดป้ายแสดงราคาซื้อขายผลปาล์มตั้งแต่ 18% ขึ้นไป และห้ามปิดป้ายแสดงราคาซื้อขายผลปาล์มร่วง
 2. แจ้งปริมาณ สถานที่เก็บ และจัดทำบัญชีทุกวันสิ้นเดือน
 3. ขออนุญาตขนย้าย CPO ตั้งแต่ 25 กก. ขึ้นไป

◆ มาตรฐานโรงงานสกัดน้ำมันปาล์ม : อ.ก.อ.ก.พ. (9 เม.ย. 62) กำหนดอัตราน้ำมันขั้นต่ำที่โรงสกัดฯ ต้องผลิตได้ (โรงอ. ไม่ต่ำกว่า 18% โรงข. ไม่ต่ำกว่า 30%) มีผลบังคับใช้ 22 มิ.ย. 62

◆ มาตรการปรับสมดุลน้ำมันปาล์ม
 ● กนป. แต่งตั้งคณะอนุกรรมการบริหารจัดการสมดุลน้ำมันปาล์ม (7 มิ.ย.65) ซึ่งคณะอนุกรรมการฯ ได้เห็นชอบหลักการการบริหารจัดการสมดุลน้ำมันปาล์มให้มีความเหมาะสมกับสถานการณ์ ดังนี้ ① การปรับสัดส่วนผสมไปโอดีเซลในน้ำมันดีเซลหมุนเร็ว ② ผลักดันการส่งออกน้ำมันปาล์ม ③ เก็บสต็อกน้ำมันปาล์มดิบ ④ การกำหนดมาตรการการซื้อปาล์มน้ำมัน

● มติ กบ. (7 มี.ค. 66) คณะกรรมาธิการกำหนดสัดส่วนการผสมไปโอดีเซลในน้ำมันดีเซลหมุนเร็ว ให้ขั้นต่ำของ ปี7, ปี10, ปี20 ที่ร้อยละ 6.6 (1 ม.ค. - 31 ธ.ค.66) เพื่อเป็นกลไกในการช่วยดูดซับปริมาณสต็อกน้ำมันปาล์มดิบในประเทศที่มีแนวโน้มสูงขึ้น
 ทั้งนี้ตั้งแต่วันที่ 1 ม.ค.67 กำหนดลักษณะและคุณภาพของน้ำมันดีเซลต้องเป็นไปตามมาตรฐาน EURO5 และกำหนดอัตราการผสมไปโอดีเซลหมุนเร็วที่ 7 เป็นน้ำมันพื้นฐาน

● โครงการบริหารจัดการสมดุลน้ำมันปาล์ม ปี 2566 - 2567
 คณะอนุกรรมการเพื่อบริหารจัดการปาล์มน้ำมันและน้ำมันปาล์มด้านการตลาด มีมติ (20 ต.ค.66) เห็นชอบการดำเนินโครงการฯ เพื่อลดปริมาณสต็อกน้ำมันปาล์มดิบส่วนเกิน และรักษาเสถียรภาพราคาปาล์มน้ำมันและน้ำมันปาล์มในประเทศ รายละเอียดดังนี้

- เป้าหมาย : ปริมาณน้ำมันปาล์มดิบ 200,000 ตัน
 - สนับสนุนการบริหารจัดการสต็อก CPO ในประเทศ 2 บาท/กก. เมื่อ (1) สต็อก CPO ในประเทศสูงกว่า 300,000 ตัน และ (2) ราคา CPO ในประเทศสูงกว่าตลาดโลก ทั้งนี้ เพื่อให้การบริหารจัดการมีความยืดหยุ่นและทันต่อเหตุการณ์ อาจพิจารณาปรับเงื่อนไขระดับสต็อกน้ำมันปาล์มดิบในประเทศจาก 300,000 ตัน เป็นขั้นต่ำ 250,000 ตัน เพื่อให้คณะอนุกรรมการเพื่อบริหารจัดการปาล์มน้ำมันและน้ำมันปาล์มด้านการตลาด เป็นผู้พิจารณา

- ระยะเวลาสนับสนุน : ตั้งแต่ ครม.อนุมัติ จนถึง ก.ย.67
 - ระยะเวลาโครงการ : ตั้งแต่ ครม.อนุมัติ จนถึง ธ.ค.67
 - วงเงิน 412 ลบ. จากงบกลางหรือแหล่งเงินอื่นตามความเห็นของสำนักงบประมาณ

□ กนป. มีมติ(27 พ.ย.66)ให้บทวนรายละเอียดของโครงการให้เป็นไปตามกฎหมาย ระเบียบ และมติ ครม.(21 พ.ย.66)ที่ให้ความสำคัญการเพิ่มประสิทธิภาพการผลิตและสร้างมูลค่าเพิ่มให้แก่สินค้าเกษตร เพื่อยกระดับรายได้และคุณภาพชีวิตเกษตรกรอย่างยั่งยืน

◆ มาตรการเสริม
 ● การบริหารจัดการปริมาณน้ำมันปาล์มทั้งระบบ ครม. มีมติ (11 ก.พ. 63) เห็นชอบดำเนินการโครงการติดตั้งเครื่องวัดปริมาณน้ำมันปาล์มดิบเพื่อบริหารจัดการและควบคุมสต็อก งบประมาณ 372.512 ล้านบาท โดยให้พณ. (คน.) ติดตั้งเครื่องวัดปริมาณ CPO/CPKO ที่ถังเก็บของผู้ประกอบการ จำนวน 469 ถัง

● การบริหารการนำเข้าโดย (1) กำหนดด่านศุลกากร (การนำเข้าปกติ) : นำเข้าได้เฉพาะด่านมาบตาพุด กรุงเทพฯ และแหลมฉบัง (2) กำหนดด่านนำผ่าน : นำผ่านต้นทางที่ด่านกรุงเทพฯ เพียงด่านเดียว ด่านปลายทาง กำหนดไว้ 3 ด่าน ได้แก่ ด่านจันทบุรี(ไปกัมพูชา) ด่านหนองคาย (ไป สปป.ลาว) และด่านแม่สอด (ไปเมียนมา)

- มติ กนป. (4 ก.พ. 65) เห็นชอบหลักการทบทวนมาตรการนำผ่านน้ำมันปาล์มบริสุทธิ์ตามค่าของ สปป.ลาว จากมาเลเซีย ผ่านด่านสะเดา จังหวัดสงขลา ไม่เกิน 5,000 ตัน/ปี
 - การขอและการออกหนังสือรับรองการนำผ่านสินค้าน้ำมันปาล์มและแฟรกชันของน้ำมันปาล์มไปยัง สปป.ลาว ต้องปฏิบัติตามประกาศ พณ. เรื่อง กำหนดให้นำผ่านปาล์มและแฟรกชันของน้ำมันปาล์ม และน้ำมันเนื้อในเมล็ดปาล์มเป็นสินค้าที่ต้องปฏิบัติ

ตามมาตรการจัดระเบียบในการนำเข้าและนำผ่าน (ฉบับที่ 2) พ.ศ.2565 และระเบียบกระทรวงพาณิชย์ว่าด้วยการออกหนังสือรับรองฯ พ.ศ. 2565 (บังคับใช้ 22 ต.ค.65)

◆ การส่งเสริมและพัฒนาคุณภาพปาล์มน้ำมัน
 คณะอนุกรรมการเพื่อบริหารจัดการปาล์มน้ำมันและน้ำมันปาล์มด้านการตลาด มีมติ (20 ต.ค.66) เห็นชอบการกำหนดมาตรการเกี่ยวกับกรรับซื้อผลปาล์มน้ำมัน โดยกำหนด "ห้ามมิให้ผู้ประกอบการจัดรับซื้อผลปาล์มน้ำมัน (ลานเท) กระทำด้วยประการใดๆ เพื่อให้ผลปาล์มน้ำมันร่วงอย่างไม่เป็นธรรมชาติ ไม่ว่าจะโดยใช้ตะแกรง แรงเหวี่ยงหรือวิธีอื่นใดที่ก่อให้เกิดความเสียหายแก่ผลปาล์มน้ำมันที่เป็นตะแกรง อุปกรณ์หรือสิ่งอื่นใดสำหรับแยกผลปาล์มน้ำมันร่วง" โดยอาศัยอำนาจตาม พ.ร.บ.ว่าด้วยราคาสินค้าและบริการ พ.ศ. 2542

□ กนป. มีมติ (27 พ.ย.66) เห็นชอบมาตรการฯ ตามมติคณะอนุกรรมการฯ (20 ต.ค.66) และให้ พณ. โดย คน. เสนอ กกร. เพื่อกำหนดมาตรการทางกฎหมายให้มีผลบังคับใช้ และสามารถดำเนินการให้เกิดประสิทธิภาพในทางปฏิบัติ

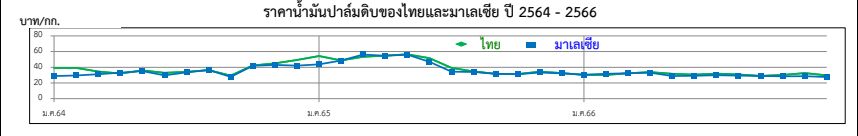
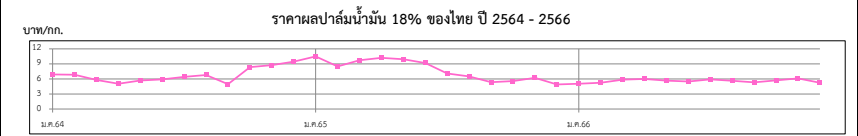

ยางพารา

สัปดาห์ที่ 1 ของเดือนธันวาคม 2566 (4 - 8 ธ.ค.66)

| | ปี 2563 | ปี 2564 | ปี 2565 | ปี 2566 ^F | Δ% |
|----------------------------------|--|---------|---------|----------------------|----------------|
| ผลผลิต ¹ (ล้านตัน) | 13.57 | 14.05 | 14.38 | | |
| - ไทย (สศก.) | 4.86 | 4.89 | 4.79 | 4.71 | -1.64 |
| - อินโดนีเซีย | 3.04 | 3.05 | 3.14 | | |
| - เวียดนาม | 1.23 | 1.27 | 1.26 | | |
| - มาเลเซีย | 0.52 | 0.47 | 0.40 | | |
| การส่งออก (ล้านตัน) | 9.89 | 10.36 | 10.57 | | |
| - ไทย (สศก.) | 4.35 | 4.71 | 5.02 | 3.73 | (ม.ค.-ธ.ค.66) |
| - อินโดนีเซีย | 2.46 | 2.39 | 2.20 | | |
| - เวียดนาม | 1.67 | 1.88 | 1.98 | | |
| - มาเลเซีย | 1.10 | 1.06 | 1.11 | | |
| การใช้โลก ¹ (ล้านตัน) | 12.95 | 14.42 | 14.79 | | |
| - ไทย ¹ | 0.58 | 0.92 | 1.04 | 1.02 | (ม.ค.-มิ.ย.66) |
| ช่วงออกสู่ตลาด | ตลอดทั้งปี ออกมาก ธ.ค. (13.05%) - ม.ค. (11.42%) | | | | |
| แหล่งผลิตสำคัญ | สุราษฎร์ธานี สงขลา นครศรีธรรมราช ตรัง ยะลา | | | | |
| เนื้อที่กรี๊ดได้ (ล้านไร่) | 21.98 | 21.98 | 22.03 | 22.08 | 0.24 |
| ผลผลิต/เนื้อที่กรี๊ด (กก.) | 221 | 223 | 217 | 213 | -1.84 |
| มูลค่าส่งออก (ล้านบาท) | 181,931 | 246,910 | 281,179 | 175,002 | (ม.ค.-ธ.ค.66) |
| ตลาดส่งออกสำคัญ | จีน (53%) มาเลเซีย (11%) ญี่ปุ่น (5%) อเมริกา (6%) | | | | |
| ประเทศคู่แข่ง | อินโดนีเซีย มาเลเซีย เวียดนาม | | | | |

หมายเหตุ ^F = ประมาณการจาก สศก. , ¹ = จาก สศก.

| ราคา หน่วย : บาท/กก. | สป.1 | สป.5 | ± เพิ่ม / - ลด | |
|--------------------------|---|------------|----------------|--------|
| | (8 ธ.ค.66) | (1 ธ.ค.66) | (บาท/กก.) | (%) |
| - ยางแผ่นดิบ ชั้น 3 | 52.25 | 52.61 | -0.36 | -0.68% |
| - ยางแผ่นรมควัน ชั้น 3 | 54.01 | 54.79 | -0.78 | -1.42% |
| - น้ำยางสด โรงงานรับซื้อ | 52.00 | 52.40 | -0.40 | -0.76% |
| - ยางก้อนถ้วย (DRC 50%) | 21.99 | 22.63 | -0.64 | -2.83% |
| สถานการณ์ | แหล่งผลิตภาคใต้ยังมีฝนตกต่อเนื่อง ซึ่งเป็นอุปสรรคต่อการกรี๊ดยาง ขณะที่ภาวะการค้าชะลอตัวลง โดยผู้ประกอบการเร่งระบายสต็อกก่อนสิ้นปี ประกอบกับราคาน้ำมันอ่อนตัวลง ส่งผลให้ในสัปดาห์นี้ราคายางปรับตัวลดลงเล็กน้อย | | | |

1. การช่วยเหลือเกษตรกรและผู้ประกอบการอุตสาหกรรมยางพารา (กยท.)
 - 1) โครงการสนับสนุนสินเชื่อผู้ประกอบการผลิตผลิตภัณฑ์ยาง วงเงินสินเชื่อ 25,000 ลบ.ระยะเวลาดำเนินงาน ปี 2559 - 2569 รัฐชดเชยดอกเบี้ยไม่เกิน 3% ต่อปี
 - 2) โครงการสนับสนุนสินเชื่อเป็นเงินทุนหมุนเวียนแก่สถาบันเกษตรกรเพื่อรวบรวมยาง วงเงิน 10,000 ล้านบาท ระยะเวลาดำเนินการ 1 เม.ย.63 - 31 มี.ค.67 ชดเชยดอกเบี้ย 3% ต่อปี
 - 3) โครงการส่งเสริมการใช้ยางในหน่วยงานภาครัฐ ระยะเวลา ต.ค.62 - ก.ย.65
 - 4) โครงการสนับสนุนสินเชื่อเป็นเงินทุนหมุนเวียนแก่ผู้ประกอบการยาง (ยางแห้ง) วงเงิน 20,000 ล้านบาท ระยะเวลาดำเนินงาน ม.ค.63 - ธ.ค.65 รัฐชดเชยดอกเบี้ยไม่เกิน 3% ต่อปี
 - 5) โครงการสนับสนุนสินเชื่อเป็นเงินทุนหมุนเวียนแก่ผู้ประกอบการไม้ยางและผลิตภัณฑ์ วงเงิน 20,000 ล้านบาท ระยะเวลาดำเนินงาน ต.ค.63 - เม.ย.65 รัฐชดเชยดอกเบี้ยไม่เกิน 3% ต่อปี
 - 6) โครงการประกันรายได้เกษตรกรชาวสวนยาง : ประกันรายได้ยาง 3 ชนิด ราคาเป้าหมาย ยางแผ่นดิบ กก.ละ 60 บาท , น้ำยางสด (DRC100%) กก.ละ 57 บาท และยางก้อนถ้วย (DRC50%) กก.ละ 23 บาท
 - **ระยะที่ 1 :** วงเงินประกัน 25,819.92 ล้านบาท ระยะเวลาประกัน ต.ค.62 - มี.ค.63 ผล : จ่ายเงินให้เกษตรกร 1,272,883 ราย เป็นเงิน 24,172.44 ล้านบาท (93.62%)
 - **ระยะที่ 2** วงเงินประกัน 9,717.995 ล้านบาท ระยะเวลาประกัน ต.ค.63 - มี.ค.64 ผล : จ่ายเงินให้เกษตรกรแล้ว รวม 1.45 ล้านราย เป็นเงิน 7,553.74 ล้านบาท (77.73%)
 - **ระยะที่ 3** วงเงินประกัน 9,783.61 ล้านบาท ระยะเวลาประกัน ต.ค.64 - มี.ค.65 ผล : กำหนดราคาอ้างอิงครบ 6 งวด แล้ว/ เกษตรกรได้รับรองสิทธิได้รับเงินแล้ว 1,478 ล้านราย เป็นเงิน 2,319.76 ลบ.
 - **ระยะที่ 3** วงเงินประกัน 7,643.85 ล้านบาท ระยะเวลาประกัน ต.ค.65 - มี.ค.66 ผล : กำหนดราคาอ้างอิงครบ 6 งวด แล้ว/ เกษตรกรได้รับรองสิทธิได้รับเงินแล้ว 1,478 ล้านราย เป็นเงิน 2,319.76 ลบ.
 - **ระยะที่ 4** วงเงินประกัน 7,421.53 ล้านบาท ระยะเวลาประกัน ต.ค.-พ.ย.65 ผล : กำหนดราคาอ้างอิงครบ 2 งวด แล้ว / (ณ วันที่ 25 ส.ค.66) อ.ก.ส.โอนเงินแล้ว 1,218,173 ราย เป็นเงิน 4,519.54 ลบ.

2. การกำกับดูแลด้านปริมาณ กำหนดให้ผู้ประกอบการยางที่มีมารับซื้อยาง 7 ประเภท ปริมาณรับซื้อเดือนละ 5,000 กก.ขึ้นไป ต้องแจ้งปริมาณการซื้อ จำหน่าย ใช้ไป คงเหลือและสถานที่เก็บ และจัดทำบัญชีคุมรายวันเพื่อให้ตรวจสอบได้ทุกเวลา

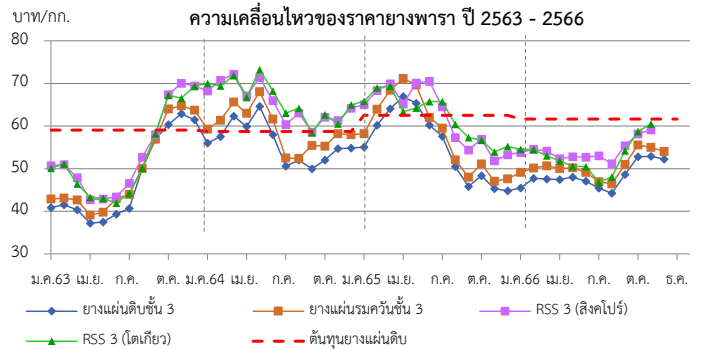

| ราคา (บาท/กก.) | ปี | ม.ค. | ก.พ. | มี.ค. | เม.ย. | พ.ค. | มิ.ย. | ก.ค. | ส.ค. | ก.ย. | ต.ค. | พ.ย. | ธ.ค. | เฉลี่ย |
|--------------------------|------|-------|-------|-------|-------|-------|-------|-------|-------|-------|-------|-------|-------|--------|
| ตลาดกลาง | 2563 | 40.88 | 41.54 | 40.33 | 37.21 | 37.48 | 39.32 | 40.71 | 50.01 | 56.90 | 60.34 | 62.87 | 61.46 | 47.42 |
| เฉลี่ย 3 ตลาด | 2564 | 56.00 | 57.54 | 62.31 | 59.91 | 64.60 | 58.00 | 50.6 | 52.02 | 50.00 | 52.01 | 54.73 | 54.84 | 56.05 |
| (สุราษฎร์ นครศรีฯ สงขลา) | 2565 | 55.05 | 60.20 | 64.07 | 66.91 | 64.23 | 63.98 | 57.61 | 50.46 | 45.80 | 48.36 | 45.32 | 44.80 | 55.57 |
| (กยท.) | 2566 | 45.45 | 47.75 | 47.58 | 47.44 | 47.99 | 47.05 | 45.49 | 44.26 | 48.62 | 52.79 | 52.89 | 52.25 | 48.30 |
| ยางแผ่นรมควันชั้น 3 | 2563 | 42.94 | 43.75 | 42.58 | 39.72 | 39.88 | 42.93 | 43.90 | 50.12 | 56.91 | 64.17 | 64.69 | 63.8 | 49.62 |
| (กยท.) | 2564 | 59.19 | 61.46 | 65.39 | 62.81 | 68.25 | 61.28 | 52.72 | 55.36 | 52.44 | 55.26 | 58.25 | 57.99 | 59.20 |
| | 2565 | 58.22 | 63.95 | 68.42 | 71.14 | 68.81 | 66.45 | 59.51 | 52.06 | 48.01 | 51.10 | 47.06 | 47.64 | 58.53 |
| | 2566 | 49.13 | 50.14 | 50.65 | 50.05 | 50.18 | 49.14 | 56.02 | 46.45 | 51.02 | 55.54 | 52.93 | 54.01 | 51.27 |
| น้ำยางสด | 2563 | 40.18 | 41.79 | 38.66 | 37.40 | 39.89 | 44.44 | 41.57 | 42.71 | 47.25 | 57.60 | 53.12 | 52.23 | 44.74 |
| (กยท.) | 2564 | 48.27 | 52.65 | 63.44 | 59.56 | 63.9 | 51.55 | 43.57 | 49.71 | 47.89 | 52.33 | 55.60 | 52.75 | 53.44 |
| | 2565 | 53.05 | 63.41 | 67.41 | 65.18 | 66.11 | 59.78 | 52.77 | 49.15 | 45.57 | 46.69 | 44.14 | 44.79 | 54.84 |
| | 2566 | 46.18 | 49.72 | 48.25 | 43.52 | 43.27 | 43.65 | 42.79 | 42.34 | 47.23 | 51.59 | 52.15 | 52.00 | 46.89 |
| ตลาดสิงคโปร์ | 2562 | 50.73 | 49.75 | 47.90 | 43.29 | 42.86 | 43.36 | 46.54 | 52.71 | 57.96 | 67.36 | 70.05 | 69.42 | 53.49 |
| (F.O.B.) | 2563 | 68.21 | 69.44 | 72.18 | 67.12 | 71.36 | 66.09 | 60.33 | 63.07 | 58.59 | 62.07 | 63.30 | 63.97 | 65.48 |
| (กยท.) | 2565 | 65.01 | 68.35 | 69.95 | 70.21 | 70.59 | 70.46 | 64.50 | 57.31 | 54.42 | 56.69 | 51.85 | 53.22 | 62.71 |
| | 2566 | 53.82 | 54.53 | 54.17 | 52.36 | 52.79 | 52.70 | 46.84 | 51.17 | 55.45 | 58.31 | 59.11 | | |
| ตลาดโตเกียว | 2563 | 50.10 | 50.50 | 46.41 | 42.70 | 43.05 | 41.91 | 44.23 | 50.12 | 58.21 | 67.24 | 66.55 | 69.36 | 52.53 |
| (C&F) | 2564 | 70.06 | 70.71 | 71.85 | 66.70 | 73.23 | 68.36 | 63.06 | 64.16 | 58.44 | 62.66 | 63.47 | 64.69 | 66.45 |
| (กยท.) | 2565 | 65.81 | 68.94 | 69.36 | 68.03 | 63.96 | 65.73 | 65.75 | 60.42 | 57.35 | 56.93 | 53.93 | 55.24 | 62.62 |
| | 2566 | 54.54 | 54.50 | 53.04 | 51.82 | 50.55 | 50.49 | 53.02 | 48.04 | 54.26 | 58.69 | 60.49 | | |

กากถั่วเหลือง

ประจำสัปดาห์ที่ 1 ของเดือนธันวาคม 2566 (4 - 8 ธ.ค.66)

| | ปี 63 | ปี 64 | ปี 65 | ปี 66 | % Δ | | | | | | | | |
|--|--|-------------|--------------|--------------|-------------|--|-------------|-------------|-------------|-------------|-------------|-------------|---------------|
| 1. ผลผลิต (ล้านตัน) | | | | | | 1. สถานการณ์ ปี 2566 | | | | | | | |
| 1.1 วัตถุดิบอาหารสัตว์ | | | | | | โลก ผลผลิตใกล้เคียงกับปีที่ผ่านมา ขณะที่ความต้องการใช้เพิ่มขึ้น | | | | | | | |
| | | | | | | ไทย ผลผลิตและความต้องการใช้เพิ่มขึ้นจากปีก่อนจากภาวะเศรษฐกิจฟื้นตัว | | | | | | | |
| 1.2 กากถั่วเหลือง - โลก | 248.35 | 246.75 | 246.46 | 258.63 | 4.94 | 2. นโยบายและมาตรการนำเข้า พิกัด 2304.00.90 รหัสสถิติ 001 เพื่อใช้ในอุตสาหกรรมผลิตเป็นวัตถุดิบอาหารสัตว์ | | | | | | | |
| 1.3 กากถั่วเหลือง - ไทย | 2.025 | 2.022 | 1.933 | 1.935 | 0.08 | ปี 2564-2566 มติ ครม. 6 ต.ค.63 มติคณะกรรมการนโยบายอาหาร 27 ส.ค.63 | | | | | | | |
| - จากเมล็ดในประเทศ | 0.011 | 0.009 | 0.011 | 0.012 | 5.69 | ไม่จำกัดปริมาณและช่วงเวลานำเข้า ดังนี้ | | | | | | | |
| - จากเมล็ดนำเข้า | 2.014 | 2.012 | 1.922 | 1.923 | 0.05 | (1) WTO (ตามข้อผูกพัน ปริมาณโควตานำเข้า 230,559 ตัน ภายในโควตา 20% นอกโควตา 133%) | | | | | | | |
| 2. มูลค่าผลผลิตไทย(ล้านบาท) | 27,129 | 27,103 | 33,521 | 39,441 | | - ในโควตา ภาษีร้อยละ 2 ผู้มีสิทธินำเข้าในโควตารวมทั้งสิ้น 11 ราย (ส.ผู้ผลิตอาหารสัตว์ไทย ส.ผู้ผลิตไก่เพื่อส่งออกไทย ส.ผู้เลี้ยงไก่เนื้อเพื่อการส่งออก ส.ผู้เลี้ยงเป็ดเพื่อการค้าและการส่งออก ส.ปศุสัตว์ไทย ส.ส่งเสริมการเลี้ยงไก่ฯ ส.ผู้เลี้ยงสุกรแห่งชาติ ส.ส่งเสริมผู้ใช้อัตุภัณฑ์อาหารสัตว์ ชุมชนสหกรณ์โคนมแห่งประเทศไทย ส.พ่อค้าพืชผลไทย และ ส.การค้าสินค้าเกษตรและอุตสาหกรรมแปรรูป) และให้ผู้มีสิทธินำเข้าสนับสนุนรับซื้อกากถั่วเหลืองที่ผลิตจากเมล็ดถั่วเหลืองในประเทศ.ของโรงงานสกัดน้ำมันพืชทั้งหมดในราคาไม่ต่ำกว่าขั้นต่ำที่กำหนด กก.ละ 17.04 บาท ซึ่งสอดคล้องกับราคาซื้อขายขั้นต่ำเมล็ดถั่วเหลืองเกรดสกัดน้ำมัน ที่คณะกรรมการพืชน้ำมันและน้ำมันพืชกำหนด กก.ละ 21.75 บาท | | | | | | | |
| 3. การใช้ (ล้านตัน) | | | | | | - นอกโควตา ภาษีร้อยละ 119 | | | | | | | |
| 3.1 โลก | 244.943 | 244.786 | 244.528 | 252.447 | 3.24 | (2) อาเซียน (AFTA) ,ไทย-ออสเตรเลีย (TAFTA) ,ไทย-นิวซีแลนด์ (TNZCEP) ภาษีร้อยละ 0 | | | | | | | |
| 3.2 ไทย | 4.332 | 4.175 | 4.174 | 4.385 | 5.06 | (3) ไทย-ญี่ปุ่น (JTEPA) , อาเซียน-เกาหลี (AKFTA) , ไทย-ชิลี (TCFTA) | | | | | | | |
| 4. สต็อก- โลก (ล้านตัน) | 16.535 | 16.701 | 13.408 | 15.384 | 14.74 | ในโควตา ภาษีร้อยละ 0 - นอกโควตา ภาษีร้อยละ 119 | | | | | | | |
| 5. นำเข้า-ส่งออก | | | | | | (4) ไทย-ลาว (Laos - Thailand PTA) ในโควตา ภาษีร้อยละ 10 - นอกโควตา ภาษีร้อยละ 119 | | | | | | | |
| - นำเข้า (ล้านตัน) | 2.645 | 2.791 | 2.916 | 3.022 | | (5) การนำเข้าจากประเทศนอกความตกลง ภาษีร้อยละ 6 ค่าธรรมเนียมพิเศษต้นละ 2,519 บาท | | | | | | | |
| (ล้านบาท) | 31,579 | 44,258 | 57,093 | 59,401 | | 3. นโยบายการส่งออก ครม. มีมติ (12 เม.ย.59) และระเบียบ พณ. (5 ต.ค.59) ให้ส่งออกกากถั่วเหลืองได้ 20% ของปริมาณกากถั่วเหลืองที่ผลิตได้จากเมล็ดถั่วเหลืองนำเข้า ตามมติคณะกรรมการพิจารณาการส่งออกกากถั่วเหลืองไปนอกราชอาณาจักร (รองอธิบดี คต.ที่กำกับดูแลกองบริหารสินค้าตกง เป็นประธาน) | | | | | | | |
| (บาท/กก.) | 11.94 | 15.86 | 19.58 | 19.66 | | <u>ยอดจัดสรรส่งออก</u> ปี 66 ส่งออก 4 ราย รวม 396,821.35 ตัน และส่งออกจริง ช่วง ม.ค.-ธ.ค.66 = 65,613 ตัน คิดเป็น 16.53% ของยอดจัดสรรส่งออกทั้งสิ้น โดยในปี 2567 จัดสรรส่งออก 4 ราย รวม 425,537.98 ตัน | | | | | | | |
| - ส่งออก (ตัน) | 50,843 | 103,091 | 100,132 | 65,613 | | | | | | | | | |
| ประเทศคู่ค้า (ปี 65) | | | | | | | | | | | | | |
| ไทยนำเข้าจาก : | บราซิล 92% อาร์เจนตินา 2% สหรัฐฯ 2% | | | | | | | | | | | | |
| ไทยส่งออกไป : | กัมพูชา 36% ลาว 32% เมียนมาร์ 30% เวียดนาม 2% | | | | | | | | | | | | |
| ที่มา : | 1.1, 1.2, 3.1, 4. กระทรวงเกษตรสหรัฐฯ (USDA) | | | | | | | | | | | | |
| | 1.3 โรงงานสกัดน้ำมันเจ๋งตามบันทึกข้อตกลงรับซื้อกากถั่วเหลือง | | | | | | | | | | | | |
| | 3.2 กรมปศุสัตว์ (กรณีใช้ข้าวโพดฯ มาก) | | | | | | | | | | | | |
| | 5. กรมศุลกากร | | | | | | | | | | | | |
| สถานการณ์ปัจจุบัน | | | | | | ราคากากถั่วเหลือง ปี 2563 - 2566 | | | | | | | |
| ในประเทศ ราคาขายส่งตลาด กทม. กากถั่วเหลืองนำเข้าและกากถั่วเหลืองจากเมล็ดนำเข้าทรงตัวอยู่ในเกณฑ์ดีเท่ากับสัปดาห์ก่อน ตามความต้องการใช้กากถั่วเหลืองในภาคปศุสัตว์ที่มีอย่างต่อเนื่อง | | | | | | | | | | | | | |
| ต่างประเทศ ราคาซื้อขายล่วงหน้าตลาดชิคาโกสัปดาห์นี้ปรับตัวลดลงจากสัปดาห์ก่อน จากต้นละ 487.44 USD มาอยู่ที่ ต้นละ 467.93 USD เนื่องจากมีการคาดการณ์ว่าจะมีฝนตกในพื้นที่เพาะปลูกของอเมริกาใต้ที่เป็นแหล่งผลิตถั่วเหลืองสำคัญ ส่งผลให้ตลาดคลายความกังวลเกี่ยวกับปริมาณกากถั่วเหลืองที่จะออกสู่ตลาดในช่วงต่อไป | | | | | | | | | | | | | |
| แนวโน้ม คาดว่าราคากากถั่วเหลืองจะเคลื่อนไหวใกล้เคียงกับปีก่อน | | | | | | | | | | | | | |
| ราคา (บาท/กก.) | ม.ค. | ก.พ. | มี.ค. | เม.ย. | พ.ค. | มิ.ย. | ก.ค. | ส.ค. | ก.ย. | ต.ค. | พ.ย. | ธ.ค. | เฉลี่ย |
| 1. ขายส่ง กทม.กากจากเมล็ดในประเทศ โปรตีน 44-48% ปี 2563 | - | - | - | - | - | - | - | - | - | - | - | - | - |
| 2564 | - | - | - | - | 28.25 | 24.93 | - | - | - | 24.38 | - | - | 25.85 |
| 2565 | - | - | - | 28.75 | 28.75 | - | - | - | - | - | - | - | 28.75 |
| 2566 | - | 29.45 | 29.45 | - | - | - | - | - | - | - | - | - | 29.45 |
| 2. ขายส่ง กทม.กากจากเมล็ดนำเข้า โปรตีน 45-46% ปี 2563 | 12.89 | 12.67 | 12.45 | 12.73 | 12.93 | 12.64 | 12.43 | 12.43 | 13.43 | 14.93 | 15.77 | 16.35 | 13.47 |
| 2564 | 17.34 | 17.65 | 17.28 | 17.19 | 17.72 | 17.79 | 17.06 | 16.95 | 17.25 | 18.00 | 17.80 | 17.28 | 17.44 |
| 2565 | 17.46 | 18.64 | 20.28 | 21.05 | 20.91 | 21.05 | 21.13 | 20.79 | 20.84 | 20.84 | 21.33 | 21.78 | 20.51 |
| 2566 | 22.49 | 22.65 | 22.65 | 22.65 | 22.17 | 21.15 | 20.67 | 20.10 | 19.99 | 19.80 | 20.68 | 21.75 | 21.40 |
| 3. ขายส่ง กทม.กากนำเข้า โปรตีน 47% ปี 2563 | 12.70 | 12.38 | 12.04 | 12.28 | 12.80 | 12.56 | 12.31 | 12.30 | 13.23 | 14.72 | 15.53 | 16.00 | 13.24 |
| 2564 | 17.00 | 17.25 | 16.90 | 16.64 | 17.12 | 17.19 | 16.43 | 16.40 | 16.70 | 17.37 | 17.23 | 16.83 | 16.92 |
| 2565 | 17.01 | 18.31 | 20.03 | 20.80 | 20.70 | 20.82 | 20.88 | 20.49 | 20.55 | 20.58 | 21.11 | 21.63 | 20.24 |
| 2566 | 22.34 | 22.50 | 22.50 | 22.50 | 22.45 | 22.23 | 21.77 | 21.20 | 21.09 | 20.90 | 21.78 | 22.85 | 22.01 |
| 4. ซื้อขายล่วงหน้าตลาดชิคาโก (US\$: ton , 1 ton = 1.1023 shortton) ปี 2563 | 327.98 | 320.64 | 341.45 | 321.81 | 313.98 | 316.10 | 319.06 | 319.54 | 355.36 | 405.21 | 430.23 | 442.10 | 351.12 |
| 2564 | 488.24 | 472.64 | 450.35 | 453.41 | 458.06 | 412.26 | 397.66 | 390.97 | 372.66 | 355.37 | 388.30 | 423.73 | 421.97 |
| 2565 | 456.75 | 496.50 | 529.20 | 504.81 | 463.33 | 472.28 | 510.95 | 527.11 | 483.81 | 453.56 | 455.00 | 500.12 | 487.79 |
| 2566 | 533.77 | 544.00 | 523.95 | 496.63 | 459.76 | 447.85 | 480.58 | 470.19 | 438.66 | 440.77 | 498.41 | 467.93 | 483.54 |
| 5. ซื้อขายล่วงหน้าตลาดชิคาโก ปี 2563 | 10.04 | 10.10 | 11.02 | 10.56 | 9.67 | 9.91 | 10.09 | 10.03 | 11.20 | 12.73 | 13.19 | 13.38 | 10.99 |
| 2564 | 14.73 | 14.26 | 13.94 | 14.30 | 14.41 | 13.02 | 13.05 | 13.02 | 12.39 | 11.96 | 12.91 | 14.30 | 13.52 |
| 2565 | 15.26 | 16.31 | 17.68 | 17.13 | 16.03 | 16.58 | 18.69 | 18.98 | 17.99 | 17.29 | 16.67 | 17.78 | 17.20 |
| 2566 | 17.84 | 18.58 | 18.17 | 17.10 | 15.79 | 15.71 | 16.70 | 16.53 | 15.80 | 16.15 | 17.76 | 16.58 | 16.89 |

ถั่วเหลือง
ประจำสัปดาห์ที่ 1 ของเดือนธันวาคม 2566 (4 - 8 ธ.ค.66)

| | ปี 63 | ปี 64 | ปี 65 | ปี 66 | % Δ |
|--|------------|------------|------------|---------|-------|
| ผลผลิต (ล้านตัน) | | | | | |
| พืชน้ำมัน - โลก (USDA) | 610.12 | 611.68 | 631.34 | 661.46 | 4.55 |
| ถั่วเหลือง - โลก (USDA) | 369.22 | 360.43 | 372.24 | 400.42 | 7.04 |
| - ไทย (สศก.) (ตัน) | 22,800 | 21,234 | 23,829 | 23,112 | -3.10 |
| - ถั่วฤดูแล้ง | 14,585 | 15,130 | 16,560 | 16,195 | -2.20 |
| - ถั่วฤดูฝน | 8,215 | 6,104 | 7,269 | 6,917 | -4.84 |
| มูลค่าผลผลิต (ล้านบาท) | 381 | 364 | 458 | 474 | 3.34 |
| ช่วงออกสู่ตลาด - ถั่วฤดูแล้ง (มี.ค.-เม.ย.) 66% | | | | | |
| ถั่วฤดูฝน (ส.ค.-พ.ย.) 34% | | | | | |
| ครัวเรือนเกษตรกร | 15,588 | 14,494 | 14,442 | 14,442 | |
| พื้นที่ปลูก (ล้านไร่) | 0.086 | 0.081 | 0.078 | 0.076 | -2.99 |
| ผลผลิตเฉลี่ย/ไร่ (กก./ไร่) | 265 | 264 | 266 | 268 | 0.75 |
| การใช้ (ล้านตัน) | | | | | |
| - โลก(USDA) | 315.986 | 314.453 | 311.553 | 329.531 | 5.77 |
| - ไทย | 4.068 | 4.018 | 3.221 | 3.103 | -3.66 |
| สต็อก (ล้านตัน) | | | | | |
| - โลก(USDA) | 100.263 | 99.127 | 101.890 | 115.620 | 13.48 |
| นำเข้า-ส่งออก (กรมศุลกากร) | | | | | |
| - นำเข้า (ล้านบาท) | 4.045 | 3.997 | 3.022 | 2.801 | |
| (ล้านบาท) | 50,493 | 72,611 | 70,586 | 60,018 | |
| (บาท/กก.) | 12.48 | 18.17 | 23.36 | 21.42 | |
| - ส่งออก (ตัน) | 1,708 | 942 | 935 | 343 | |
| ประเทศคู่ค้า (ปี 65) | | | | | |
| ไทยนำเข้าจาก | บราซิล 85% | สหรัฐฯ 14% | แคนาดา 1% | | |
| ไทยส่งออกไป | พม่า 61% | ลาว 29% | กัมพูชา 3% | | |

1. สถานการณ์ ปี 2566
โลก ผลผลิตและการใช้เพิ่มขึ้นจากปีที่ผ่านมา
ไทย คาดว่าปริมาณผลผลิตและความต้องการใช้จะใกล้เคียงกับปีที่ผ่านมา โดยจะมีกรนำเข้าประมาณปีละ 3.0-3.2 ล้านตัน

2. นโยบายและมาตรการนำเข้าเมล็ดถั่วเหลือง ปี 2566-2568
 มติคณะกรรมการพืชน้ำมันและน้ำมันพืช (22 ก.ย.65) และมติคณะรัฐมนตรี (29 พ.ย.65) ดังนี้

2.1 WTO เปิดตลาดคราวละ 3 ปี ไม่จำกัดปริมาณ ในโควตาภาษีร้อยละ 0 นอกโควตาร้อยละ 80 และบริหารการนำเข้าปีต่อปี (ข้อมูลพืชน้ำมันนำเข้า 10,922 ตัน ภายในโควตา 20% นอกโควตา 80%) โดยการบริหารการนำเข้า ปี 2566-2568 ดังนี้

- ผู้มีสิทธินำเข้าในโควตา 8 สมาคม (ส.ผู้ผลิตน้ำมันถั่วเหลืองและรำข้าว ส.ผู้ผลิตอาหารสัตว์ไทย ส.ส่งเสริมผู้ใช้วัตถุดิบอาหารสัตว์ ส.ผู้ผลิตอาหารสำเร็จรูป ส.ผู้ค้าสินค้าเกษตรกับประเทศเพื่อนบ้าน ส.การค้าสินค้าเกษตรและอุตสาหกรรมแปรรูป ส.ผู้ผลิตอาหารสำเร็จรูป และ ส.การค้าผู้ผลิตอาหารจากถั่วเหลืองไทย) กรณีมีผู้ขอเป็นผู้มีสิทธินำเข้ารายใหม่และตัดสินสิทธิรายเดิมในกรณีมีสัญญาให้คณะอนุกรรมการกำกับ ดูแล เมล็ดถั่วเหลือง ปี 2566-2568 พิจารณา
- ให้ผู้มีสิทธินำเข้าร่วมมีอรับซื้อถั่วเหลืองในประเทศทั้งหมด โดยราคารับซื้อขั้นต่ำ ดังนี้
 - (1) สกัดน้ำมัน ไม่ต่ำกว่า กก.ละ 21.00 บาท ณ ไร่นาหรือ กก.ละ 21.75 บาท ณ กทม.
 - (2) ผลิตอาหารสัตว์ ไม่ต่ำกว่า กก.ละ 21.25 บาท ณ ไร่นาหรือ กก.ละ 22.00 บาท ณ กทม.
 - (3) แปรรูปอาหาร ไม่ต่ำกว่า กก.ละ 23.25 บาท ณ ไร่นาหรือ กก.ละ 24.00 บาท ณ กทม.
- ผู้มีสิทธินำเข้าสนับสนุนค่าใช้จ่ายในการรวบรวมเมล็ดถั่วเหลืองให้สหกรณ์เกษตร/วิสาหกิจชุมชน (ตาม พ.ร.บ.สหกรณ์ พ.ศ.2542 และ พ.ร.บ.ส่งเสริมวิสาหกิจชุมชน พ.ศ.2548) กก.ละ 2 บาท

และกรอบการค้ำอื่นๆ ให้เป็นไปตามข้อมูลพืชน้ำมัน ดังนี้

2.2 AFTA ไทย-ออสเตรเลีย ไทย-นิวซีแลนด์ ภาษีร้อยละ 0
2.3 ไทย-ญี่ปุ่น ไทย-ชิลี อาเซียน-เกาหลี
 ในโควตา ปริมาณ 10,922 ตัน ภาษีร้อยละ 0 นอกโควตา ภาษีร้อยละ 80

2.4 การนำเข้าทั่วไป ภาษีร้อยละ 6 หรือ กก.ละ 0.30 บาท และต้องขออนุญาต

3. นโยบายการส่งออก ส่งออกได้เสรี ไม่เสียภาษีส่งออก

สถานการณ์ปัจจุบัน
ในประเทศ พ่อค้าท้องถิ่นเริ่มทยอยส่งผลผลิตที่รวบรวมไว้จำหน่าย
 โรงงานแปรรูป ราคาทรงตัวเท่ากับสัปดาห์ที่ผ่านมา

ต่างประเทศ ราคาซื้อขายล่วงหน้าตลาดชิคาโกสัปดาห์นี้ ปรับตัวลดลงจากสัปดาห์ก่อน จากต้นละ 493.31 USD มาอยู่ที่ต้นละ 481.92 USD เนื่องจากมีการคาดการณ์ว่าจะมีฝนตกในแหล่งผลิตของอเมริกาใต้ ส่งผลให้ตลาดคลายความกังวลเกี่ยวกับสภาวะอากาศแห้งแล้งที่ไม่เอื้ออำนวยในการปลูกถั่วเหลือง

แนวโน้ม คาดว่าราคาถั่วเหลืองตลาดโลกจะปรับตัวลดลง ตามปริมาณผลผลิตที่จะเพิ่มขึ้นจากการขยายพื้นที่เพาะปลูกรอบใหม่ในบราซิลและอาร์เจนตินา ถึงแม้ว่าจะประสบปัญหาภาวะภัยแล้ง

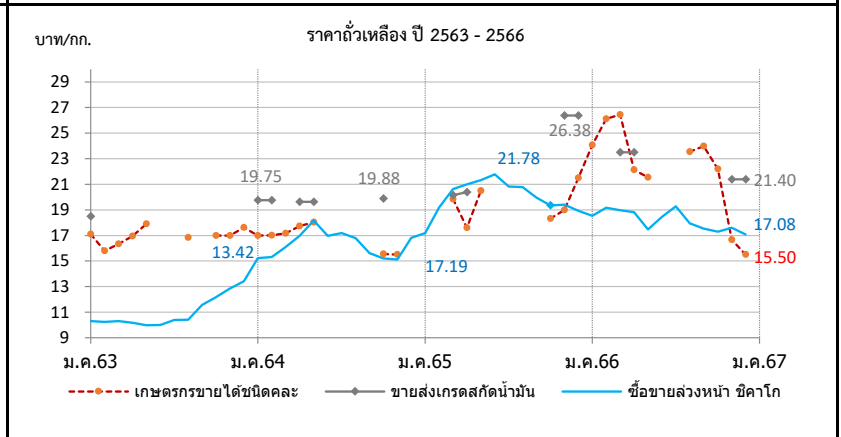

| ราคา บาท/กก. | ม.ค. | ก.พ. | มี.ค. | เม.ย. | พ.ค. | มิ.ย. | ก.ค. | ส.ค. | ก.ย. | ต.ค. | พ.ย. | ธ.ค. | เฉลี่ย |
|---|--------|--------|--------|--------|--------|--------|--------|--------|--------|--------|--------|--------|--------|
| 1. เกษตรกรขายได้ชนิดคละ | | | | | | | | | | | | | |
| ปี 2563 | 17.11 | 15.80 | 16.34 | 16.95 | 17.90 | - | - | 16.83 | - | 17.00 | 17.00 | 17.63 | 16.71 |
| 2564 | 17.00 | 17.02 | 17.17 | 17.73 | 18.03 | - | - | - | - | 15.55 | 15.50 | 15.50 | 17.16 |
| 2565 | - | - | 19.85 | 17.61 | 20.50 | - | - | - | - | 18.33 | 19.00 | 20.75 | 19.34 |
| 2566 | 24.06 | 26.12 | 26.45 | 22.12 | 21.54 | - | - | 23.94 | 23.98 | 22.19 | 16.37 | 15.50 | 22.23 |
| 2. ขายส่ง กทม. เกรดแปรรูปอาหาร | | | | | | | | | | | | | |
| ปี 2563 | 20.50 | - | - | - | - | - | - | - | - | - | - | - | 20.50 |
| 2564 | - | - | - | - | - | - | - | - | - | - | - | - | - |
| 2565 | - | - | - | - | - | - | - | - | - | - | - | - | - |
| 2566 | - | - | - | - | - | - | - | - | - | - | 34.88 | 34.88 | - |
| 3. ขายส่ง กทม. เกรดผลิตอาหารสัตว์ | | | | | | | | | | | | | |
| ปี 2563 | 18.50 | - | - | - | - | - | - | - | - | - | - | - | 18.50 |
| 2564 | 21.00 | 21.00 | - | 20.25 | 20.25 | - | - | - | - | 21.13 | - | - | 20.73 |
| 2565 | - | - | 20.56 | 21.00 | - | - | - | - | - | - | 26.75 | 26.75 | 23.77 |
| 2566 | - | - | 24.50 | 24.50 | 24.50 | - | - | - | - | - | 22.38 | 22.38 | 16.89 |
| 4. ขายส่ง กทม. เกรดสกัดน้ำมัน | | | | | | | | | | | | | |
| ปี 2563 | 18.50 | - | - | - | - | - | - | - | - | - | - | - | 18.50 |
| 2564 | 19.75 | 19.75 | - | 19.62 | 19.62 | - | - | - | - | 19.88 | - | - | 19.71 |
| 2565 | - | - | 20.15 | 20.38 | - | - | - | - | - | - | 26.38 | 26.38 | 23.32 |
| 2566 | - | - | 23.50 | 23.50 | 23.50 | - | - | - | - | - | 21.40 | 21.40 | 23.50 |
| 5. ซื้อขายล่วงหน้าตลาดชิคาโก (USD : ton , 1 ton = 36.743 Bushel) | | | | | | | | | | | | | |
| ปี 2563 | 337.05 | 325.40 | 319.30 | 309.96 | 309.30 | 318.61 | 328.90 | 332.10 | 366.79 | 387.54 | 419.55 | 443.62 | 349.84 |
| 2564 | 504.27 | 507.78 | 519.84 | 538.44 | 577.66 | 537.32 | 523.53 | 504.00 | 469.40 | 451.99 | 454.55 | 473.11 | 505.16 |
| 2565 | 514.41 | 583.66 | 617.16 | 618.10 | 616.17 | 620.96 | 569.65 | 576.79 | 536.68 | 507.51 | 529.81 | 541.71 | 569.38 |
| 2566 | 554.85 | 561.26 | 547.19 | 546.76 | 509.08 | 525.66 | 554.14 | 510.11 | 486.55 | 471.90 | 494.12 | 481.92 | 520.30 |
| 6. ซื้อขายล่วงหน้าตลาดชิคาโก | | | | | | | | | | | | | |
| ปี 2563 | 10.31 | 10.25 | 10.30 | 10.17 | 9.98 | 9.99 | 10.40 | 10.42 | 11.56 | 12.18 | 12.86 | 13.42 | 10.99 |
| 2564 | 15.22 | 15.32 | 16.09 | 16.98 | 18.17 | 16.97 | 17.19 | 16.79 | 15.61 | 15.21 | 15.11 | 15.96 | 16.22 |
| 2565 | 17.19 | 19.18 | 20.62 | 20.99 | 21.32 | 21.78 | 20.83 | 20.77 | 19.95 | 19.35 | 19.40 | 18.94 | 20.03 |
| 2566 | 18.54 | 19.16 | 18.98 | 18.83 | 17.48 | 18.44 | 19.27 | 17.94 | 17.53 | 17.30 | 17.61 | 17.08 | 18.18 |

ที่มา : 1. สศก., 2. - 4. กรมการค้าภายใน, 5. - 6. www.cmegroup.com

ปลาน้ำจืด

ประจำสัปดาห์ที่ 1 ของเดือนธันวาคม 2566 (4 - 8 ธ.ค. 66)

| | | | | | | |
|--|--------------|--------------|--------------|--------------|---------------|---|
| ผลผลิต (ล้านตัน) | ปี 63 | ปี 64 | ปี 65 | ปี 66 | % Δ | 1. การผลิต ปี 2566 |
| - โลก (USDA คาดการณ์ พ.ย.66) | 4.89 | 5.01 | 4.76 | 5.09 | 6.9% | - โลก ผลผลิตเพิ่มขึ้นร้อยละ 8.1 ความต้องการใช้เพิ่มขึ้นร้อยละ 2.6 |
| - ไทย (ผู้ผลิตปลาน้ำจืด) | 0.28 | 0.25 | 0.28 | 0.29 | | สต็อกลดลงร้อยละ 4.5 |
| สัดส่วนการผลิต: โปรตีน 60% ขึ้นไป ร้อยละ 30 โปรตีนต่ำกว่า 60% ร้อยละ 70 | | | | | | - ไทย ผู้ผลิตปลาน้ำจืด คาดการณ์ปริมาณผลผลิตใกล้เคียงเมื่อเทียบกับปีก่อน |
| แหล่งวัตถุดิบ : ปลาเป็ด (เรือ) 36% รังทูน่า/ซูริมิ 23% เศษเหลืออื่น 41% | | | | | | 2. นโยบายและมาตรการนำเข้าปลาน้ำจืด กำหนดโควตา 3 ปี โดยปี 2564-66 นำเข้าได้ไม่จำกัด ปริมาณ ตามมติ คกก.นโยบายอาหาร (27 ส.ค.63) และ มติ ครม. (6 ต.ค.63) ดังนี้ |
| การใช้ (ล้านตัน) | | | | | | 2.1 AFTA / FTA ไทย-นิวซีแลนด์ ไทย-ออสเตรเลีย ภาษี 0% โปรตีน 60% อาเซียน-จีน (วันเมียนมา) อาเซียน-ออสเตรเลีย-นิวซีแลนด์ ขึ้นไป และ ไทย-ชิลี ไทย-ญี่ปุ่น ลิทธิพิเศษ(DFQF) โปรตีนต่ำกว่า 60% |
| - โลก | 5.42 | 5.69 | 5.38 | 5.57 | 3.5% | 2.2 AKFTA อาเซียน-เกาหลี ภาษี 5% โปรตีน 60% ขึ้นไป ปี 64-65 ภาษี 10% ปี 66 ภาษี 8% |
| - ไทย (กรมปศุสัตว์) | 0.64 | 0.60 | 0.54 | 0.59 | 10.0% | 2.3 FTA อาเซียน-ฮ่องกง โปรตีน 60% ขึ้นไป ปี 64-65 ภาษี 7% ปี 66 ภาษี 5% |
| สต็อกโลก (ล้านตัน) | 0.19 | 0.26 | 0.22 | 0.21 | -4.5% | 2.4 จากประเทศนอกความตกลง โปรตีน 60% ขึ้นไป ภาษี 15% โปรตีนต่ำกว่า 60% ภาษี 6% |
| มูลค่าผลผลิตไทย (ล้านบาท) | 9,102 | 8,387 | 10,896 | 12,059 | | การนำเข้าปลาน้ำจืดโปรตีน 60% ↑ ไม่จำกัดปริมาณนำเข้า ส่วนโปรตีน 60% ↓ ต้องขออนุญาตนำเข้า |
| นำเข้า-ส่งออก (ตัน) | | | | | (ม.ค.-ต.ค.66) | 3. นโยบายส่งออกปลาน้ำจืด ได้กำหนดมาตรฐานและด่านส่งออก โดยต้องจดทะเบียนผู้ส่งออกสินค้า มาตราฐานกับกรมการค้าต่างประเทศ |
| - นำเข้า | 53,474 | 73,904 | 48,045 | 36,715 | | 4. นโยบายและมาตรการนำเข้าปลาน้ำจืด ปี 2567-69 คกก. นโยบายอาหาร (20 ต.ค. 66) มีมติให้คง นโยบายและมาตรการนำเข้าเช่นเดียวกับ ปี 2564-66 ยกเว้นมีการเปลี่ยนแปลงข้อมูลพื้ในกรอบ ปี 2567-69 ขณะนี้อยู่ระหว่างเสนอ ครม. พิจารณา |
| - ส่งออก | 152,147 | 122,773 | 131,870 | 129,451 | | |
| ประเทศคู่ค้า (ปี 65) | | | | | | |
| - นำเข้า เมียนมาร์ 50% เวียดนาม 29% นอร์เวย์ 4% USA 4% จีน 3% ฟิลิปปินส์ 2% อินโดนีเซีย 2% | | | | | | |
| ชิลี 2% เดนมาร์ก 2% ฝรั่งเศส 1% อื่นๆ 1% | | | | | | |
| - ส่งออก จีน 73% ญี่ปุ่น 13% เวียดนาม 5% บังกลาเทศ 4% กัมพูชา 2% ออสเตรเลีย 1% | | | | | | |
| เกาหลีใต้ 1% ไต้หวัน 1% | | | | | | |

สถานการณ์

ในประเทศ ราคาปลาน้ำจืดและปลาเป็ดทรงตัวจากสัปดาห์ที่ผ่านมา หลังจากปรับลดลงต่อเนื่อง ตั้งแต่กลางเดือน พ.ย.66 เป็นต้นมา ด้านปริมาณผลผลิตออกสู่ตลาดต่อเนื่อง โรงงานอาหารสัตว์มีสต็อกวัตถุดิบเพียงพอต่อความต้องการใช้ ประกอบกับ ความต้องการใช้ในภาคปศุสัตว์และสัตว์น้ำเริ่มชะลอลงลง จึงชะลอการซื้อขาย

ต่างประเทศ ราคาปลาน้ำจืดที่ทรงตัวแม้ว่าปริมาณผลผลิตออกสู่ตลาดอย่างต่อเนื่อง แต่ความต้องการใช้ปรับลดลงเล็กน้อย เนื่องจากโรงงานผลิตอาหารสัตว์บางแห่งมีสต็อกสินค้าในปริมาณสูง

แนวโน้ม คาดว่าราคาปลาน้ำจืดในประเทศมีแนวโน้มปรับตัวลดลงเล็กน้อย เนื่องจาก ความต้องการใช้ปรับตัวลดลงเล็กน้อย เช่นเดียวกับราคาปลาน้ำจืดในประเทศ อาจปรับตัวลดลงเช่นกัน เนื่องจากผลผลิตออกสู่ตลาดอย่างต่อเนื่อง แต่ความต้องการใช้ อาจปรับลดลงอีก จากปริมาณสต็อกปลาน้ำจืดที่อยู่ในเกณฑ์สูง

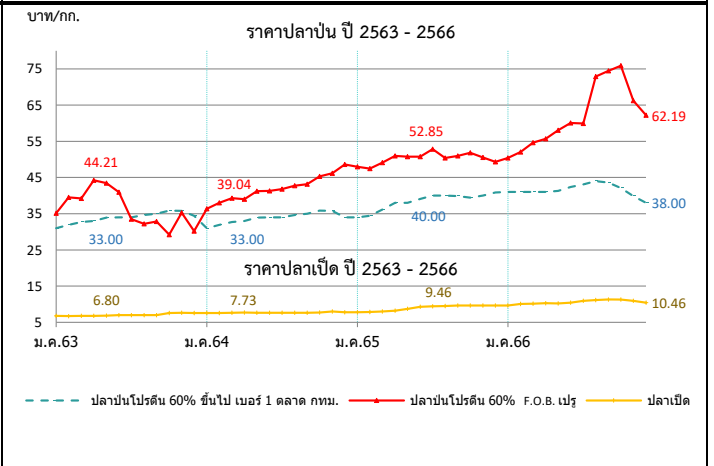

| ราคา (บาท/กก.) | ม.ค. | ก.พ. | มี.ค. | เม.ย. | พ.ค. | มิ.ย. | ก.ค. | ส.ค. | ก.ย. | ต.ค. | พ.ย. | ธ.ค. | เฉลี่ย |
|--|-------|-------|-------|-------|-------|-------|-------|-------|-------|-------|-------|-------|-----------|
| 1. ปลาเป็ด (สด) : โรงงานปลาน้ำจืดรับซื้อ | | | | | | | | | | | | | |
| ปี 2563 | 6.75 | 6.73 | 6.75 | 6.80 | 6.85 | 6.97 | 6.97 | 6.97 | 6.99 | 7.59 | 7.64 | 7.55 | 7.05 |
| ปี 2564 | 7.54 | 7.58 | 7.69 | 7.73 | 7.67 | 7.63 | 7.63 | 7.63 | 7.63 | 7.68 | 7.98 | 7.81 | 7.68 |
| ปี 2565 | 7.77 | 7.82 | 7.98 | 8.24 | 8.75 | 9.26 | 9.46 | 9.48 | 9.62 | 9.63 | 9.63 | 9.62 | 8.94 |
| ปี 2566 | 9.62 | 10.05 | 10.12 | 10.29 | 10.24 | 10.44 | 10.91 | 11.14 | 11.32 | 11.28 | 10.94 | 10.46 | 10.57 |
| 2. ปลาน้ำจืด โปรตีน 60% ขึ้นไป เบอร์ 1 | | | | | | | | | | | | | 8 ธ.ค. 66 |
| ปี 2563 | 30.14 | 31.00 | 31.00 | 31.33 | 32.00 | 32.00 | 32.84 | 33.00 | 33.00 | 33.00 | 32.79 | 31.95 | 32.00 |
| ปี 2564 | 31.00 | 31.89 | 32.70 | 33.00 | 33.94 | 34.00 | 34.00 | 34.67 | 35.00 | 35.83 | 35.77 | 34.40 | 33.85 |
| ปี 2565 | 34.00 | 34.42 | 36.13 | 38.00 | 38.00 | 39.10 | 40.00 | 40.00 | 39.86 | 39.44 | 40.00 | 40.84 | 38.32 |
| ปี 2566 | 41.00 | 41.00 | 41.00 | 41.00 | 41.30 | 42.38 | 43.11 | 44.00 | 43.62 | 42.55 | 40.05 | 38.00 | 41.58 |
| 3. ปลาน้ำจืด โปรตีน ต่ำกว่า 60% เบอร์ 1 | | | | | | | | | | | | | 8 ธ.ค. 66 |
| ปี 2563 | 27.14 | 28.00 | 28.00 | 28.33 | 29.00 | 29.00 | 29.84 | 30.00 | 30.00 | 30.00 | 29.79 | 28.95 | 29.00 |
| ปี 2564 | 28.00 | 28.89 | 29.70 | 30.00 | 30.94 | 31.00 | 31.00 | 31.67 | 32.00 | 32.83 | 32.77 | 31.40 | 30.85 |
| ปี 2565 | 31.00 | 31.42 | 33.13 | 35.00 | 35.00 | 36.10 | 37.00 | 37.00 | 36.86 | 36.44 | 37.00 | 37.84 | 35.32 |
| ปี 2566 | 38.00 | 38.00 | 38.00 | 38.00 | 38.30 | 39.38 | 40.11 | 41.00 | 40.62 | 39.55 | 37.05 | 35.00 | 38.58 |
| 4. ปลาน้ำจืด โปรตีน 60% ขึ้นไป เบอร์ 2 | | | | | | | | | | | | | 8 ธ.ค. 66 |
| ปี 2563 | 27.14 | 28.00 | 28.00 | 28.33 | 29.00 | 29.00 | 29.84 | 30.00 | 30.00 | 30.00 | 30.00 | 29.95 | 29.11 |
| ปี 2564 | 29.00 | 29.89 | 30.70 | 31.00 | 31.94 | 32.00 | 32.00 | 32.67 | 33.00 | 33.83 | 33.77 | 32.40 | 31.85 |
| ปี 2565 | 32.00 | 32.42 | 34.13 | 36.00 | 36.00 | 37.10 | 38.00 | 38.00 | 37.86 | 37.44 | 38.00 | 38.84 | 36.32 |
| ปี 2566 | 39.00 | 39.00 | 39.00 | 39.00 | 39.30 | 40.38 | 41.11 | 42.00 | 41.62 | 40.55 | 38.59 | 37.00 | 39.71 |
| 5. ปลาน้ำจืด โปรตีน 65% F.O.B. ตลาดปทุม (เหรียญสหรัฐ/ตัน) | | | | | | | | | | | | | 8 ธ.ค. 66 |
| ปี 2563 | 1,242 | 1,360 | 1,437 | 1,460 | 1,460 | 1,415 | 1,148 | 1,111 | 1,130 | 1,209 | 1,248 | 1,278 | 1,292 |
| ปี 2564 | 1,305 | 1,364 | 1,375 | 1,343 | 1,419 | 1,415 | 1,382 | 1,390 | 1,407 | 1,460 | 1,504 | 1,554 | 1,410 |
| ปี 2565 | 1,555 | 1,566 | 1,593 | 1,624 | 1,592 | 1,564 | 1,569 | 1,515 | 1,481 | 1,470 | 1,494 | 1,525 | 1,546 |
| ปี 2566 | 1,645 | 1,652 | 1,708 | 1,755 | 1,835 | 1,862 | 1,855 | 2,260 | 2,260 | 2,260 | 1,974 | 1,810 | 1,905 |
| 6. ปลาน้ำจืด โปรตีน 60% F.O.B. ตลาดปทุม (คิดเป็นเงินบาท) | | | | | | | | | | | | | 8 ธ.ค. 66 |
| ปี 2563 | 35.11 | 39.54 | 39.23 | 44.21 | 43.42 | 40.95 | 33.52 | 32.18 | 32.88 | 33.40 | 35.31 | 35.69 | 37.12 |
| ปี 2564 | 36.35 | 37.98 | 39.28 | 39.04 | 41.21 | 41.27 | 41.81 | 42.72 | 43.14 | 45.35 | 46.16 | 48.39 | 41.89 |
| ปี 2565 | 47.95 | 47.49 | 49.12 | 50.94 | 50.79 | 50.73 | 52.85 | 50.43 | 50.97 | 51.85 | 50.56 | 49.31 | 50.25 |
| ปี 2566 | 50.43 | 52.08 | 54.61 | 55.68 | 58.08 | 60.07 | 59.92 | 72.92 | 74.46 | 75.88 | 66.60 | 62.19 | 61.91 |

ข้าวสาลี

ประจำสัปดาห์ที่ 1 ของเดือนธันวาคม 2566 (4 ธ.ค. - 8 ธ.ค.66)

| ผลผลิต (ล้านตัน) | ปี 63/64 | ปี 64/65 | ปี 65/66 | ปี 66/67 | + - % | | | | | | | | | |
|--|---|--------------|--------------|--------------|----------------------|-------|-------|-------|-------|-------|-------------|-------|-------------|--------------|
| ที่มา : USDA | | | | | | | | | | | | | | |
| โลก | 773.37 | 781.01 | 789.49 | 781.98 | -0.95 | | | | | | | | | |
| - จีน | 134.25 | 136.95 | 137.72 | 137.00 | -0.52 | | | | | | | | | |
| - EU | 126.68 | 138.16 | 134.19 | 134.30 | 0.09 | | | | | | | | | |
| - อินเดีย | 107.86 | 109.59 | 104.00 | 110.55 | 6.30 | | | | | | | | | |
| - รัสเซีย | 85.35 | 75.16 | 92.00 | 90.00 | -2.17 | | | | | | | | | |
| - สหรัฐ | 49.75 | 44.80 | 44.90 | 49.31 | 9.83 | | | | | | | | | |
| แหล่งผลิตสำคัญ ที่มา : USDA | | | | | | | | | | | | | | |
| | จีน (18%) EU* (17%) อินเดีย (13%) รัสเซีย (12%) สหรัฐ (6%) | | | | | | | | | | | | | |
| | *EU : ฝรั่งเศส (27%) เยอรมนี (17%) โปแลนด์ (9%) โรมาเนีย (7%) อิตาลี (5%) | | | | | | | | | | | | | |
| ความต้องการใช้ (ล้านตัน) | ปี 63/64 | ปี 64/65 | ปี 65/66 | ปี 66/67 | + - % | | | | | | | | | |
| ที่มา : USDA | | | | | | | | | | | | | | |
| โลก | 787.15 | 792.73 | 792.36 | 792.84 | 0.06 | | | | | | | | | |
| - จีน | 155.00 | 148.00 | 148.00 | 153.00 | 3.38 | | | | | | | | | |
| - EU | 104.75 | 108.25 | 108.00 | 108.50 | 0.46 | | | | | | | | | |
| - อินเดีย | 102.22 | 109.88 | 108.68 | 108.65 | -0.02 | | | | | | | | | |
| - รัสเซีย | 42.50 | 41.75 | 42.25 | 43.00 | 1.78 | | | | | | | | | |
| - สหรัฐ | 30.41 | 29.76 | 30.75 | 31.43 | 2.23 | | | | | | | | | |
| สต็อกปลายปี (ล้านตัน) | ปี 63/64 | ปี 64/65 | ปี 65/66 | ปี 66/67 | + - % | | | | | | | | | |
| ที่มา : USDA | | | | | | | | | | | | | | |
| โลก | 284.13 | 272.41 | 269.55 | 258.69 | -4.03 | | | | | | | | | |
| - จีน | 139.12 | 136.76 | 138.82 | 133.92 | -3.53 | | | | | | | | | |
| - สหรัฐ | 23.00 | 19.01 | 15.83 | 18.60 | 17.53 | | | | | | | | | |
| - รัสเซีย | 11.38 | 12.09 | 14.64 | 11.94 | -18.45 | | | | | | | | | |
| - อินเดีย | 27.80 | 19.50 | 9.50 | 11.00 | 15.79 | | | | | | | | | |
| ประเทศผู้ส่งออกสำคัญ ปริมาณ 209.22 ล้านตัน | | | | | | | | | | | | | | |
| ที่มา : USDA | รัสเซีย (21%) EU (17%) ออสเตรเลีย (14%) แคนาดา (12%) สหรัฐ (10%) | | | | | | | | | | | | | |
| ประเทศผู้นำเข้าสำคัญ ปริมาณ 211.85 ล้านตัน | | | | | | | | | | | | | | |
| ที่มา : USDA | จีน (6%) อินเดีย (5%) อียิปต์ (5%) ตุรกี (5%) EU (4%) | | | | | | | | | | | | | |
| ไทยการนำเข้า | ปี 2562 | ปี 2563 | ปี 2564 | ปี 2565 | ปี 2566 (ม.ค.-ค.ค.) | | | | | | | | | |
| ที่มา : ศุลกากร | | | | | | | | | | | | | | |
| อินเดีย | - | - | 0.002 | 0.207 | - | | | | | | | | | |
| ออสเตรเลีย | 0.032 | 0.006 | 0.465 | 0.086 | 1,293,890 | | | | | | | | | |
| ยูเครน | 0.962 | 0.540 | 0.342 | 0.010 | 88,570 | | | | | | | | | |
| รัสเซีย | - | 0.305 | - | - | - | | | | | | | | | |
| อาร์เจนตินา | 0.202 | 0.585 | 0.202 | - | - | | | | | | | | | |
| โรมาเนีย | 0.229 | 0.142 | 0.126 | - | 144,343 | | | | | | | | | |
| อื่นๆ | 0.000 | - | - | 0.001 | 414,842 | | | | | | | | | |
| รวม | 1.702 | 1.848 | 1.263 | 0.304 | 1,941,645.000 | | | | | | | | | |
| ผู้นำเข้า 10 อันดับ (แจ้งปลุ่สัตว์) ข้อมูลปี 2565 | | | | | | | | | | | | | | |
| 1 เจริญโภคภัณฑ์ อาหาร จำกัด (มหาชน) | 6 เอพีเอ็ม เอโกร จำกัด | | | | | | | | | | | | | |
| 2 แพลมทองเกษตรภัณฑ์ จำกัด | 7 เอส พี เอ็ม อาหารสัตว์ จำกัด | | | | | | | | | | | | | |
| 3 คาร์กิลมีทส์ (ไทยแลนด์) จำกัด | 8 ลิพัฒนาผลิตภัณฑ์ จำกัด (มหาชน) | | | | | | | | | | | | | |
| 4 อินเทคซ์ ฟีด จำกัด | 9 เบทาโกร จำกัด (มหาชน) | | | | | | | | | | | | | |
| 5 หนองบัว ฟีด มิลล์ จำกัด | 10 ไทย ฟู้ดส์ อาหารสัตว์ จำกัด | | | | | | | | | | | | | |
| ปริมาณสต็อกข้าวสาลี (ณ ค.ค. 66) อยู่ที่ 472,477.54 ตัน โดยผู้ประกอบการนำเข้าภายใต้ประกาศ กกร. ที่ 157,937.16 ตัน | | | | | | | | | | | | | | |
| โดยนำเข้าจากออสเตรเลีย เพื่อใช้เป็นวัตถุดิบอาหารสัตว์ | | | | | | | | | | | | | | |
| | ปี | ม.ค. | ก.พ. | มี.ค. | เม.ย. | พ.ค. | มิ.ย. | ก.ค. | ส.ค. | ก.ย. | ต.ค. | พ.ย. | ธ.ค. | รวม/เฉลี่ย |
| ราคา CIF (บาท/กก.) ที่มา : กรมศุลกากร | | | | | | | | | | | | | | |
| ปี 2560 | | 7.22 | 6.97 | 7.03 | 6.73 | 7.37 | 6.79 | 6.95 | 6.86 | 7.03 | 6.75 | 6.67 | 7.43 | 6.95 |
| ปี 2561 | | 7.81 | 6.91 | 6.68 | 7.26 | 6.78 | 7.71 | 8.12 | 7.73 | 7.65 | 8.44 | 7.77 | 8.54 | 7.44 |
| ปี 2562 | | 8.65 | 8.22 | 8.54 | 8.48 | 8.52 | 9.41 | 8.36 | 7.53 | 6.64 | 6.96 | 6.71 | 6.99 | 7.70 |
| ปี 2563 | | 7.23 | 6.87 | 7.53 | 8.11 | 8.01 | 7.98 | 8.04 | 6.78 | 6.96 | 6.89 | 7.35 | 7.32 | 7.38 |
| ปี 2564 | | 9.16 | 8.01 | 8.20 | 8.54 | 8.56 | 9.49 | 9.19 | 9.81 | 9.65 | 9.51 | 9.95 | 11.52 | 8.94 |
| ปี 2565 | | 12.30 | 12.82 | 12.53 | 12.85 | 12.66 | 12.95 | 12.53 | 15.06 | 15.21 | 15.22 | 15.06 | 14.40 | 12.69 |
| ปี 2566 | | 13.12 | 11.39 | 11.74 | 11.98 | 11.96 | 11.72 | 11.81 | 11.21 | 10.85 | 9.96 | | | 11.56 |
| ราคาซื้อขายล่วงหน้า (บาท/กก.) ที่มา : CME GROUP (Chicago Mercantile Exchange) | | | | | | | | | | | | | | |
| ปี 2560 | | 5.53 | 5.62 | 5.48 | 5.30 | 5.45 | 5.67 | 6.26 | 5.23 | 5.32 | 5.32 | 5.11 | 4.95 | 5.44 |
| ปี 2561 | | 5.06 | 5.27 | 5.44 | 5.47 | 6.07 | 5.97 | 6.17 | 6.53 | 5.74 | 6.15 | 6.12 | 6.24 | 5.85 |
| ปี 2562 | | 6.04 | 5.74 | 5.28 | 5.25 | 5.38 | 6.00 | 5.73 | 5.37 | 5.12 | 5.66 | 5.74 | 6.02 | 5.61 |
| ปี 2563 | | 6.32 | 6.32 | 6.32 | 6.49 | 6.05 | 5.68 | 6.09 | 5.91 | 6.34 | 6.95 | 6.71 | 6.61 | 6.32 |
| ปี 2564 | | 7.22 | 7.17 | 7.19 | 7.81 | 8.17 | 7.71 | 7.95 | 8.82 | 8.54 | 9.18 | 9.80 | 9.72 | 8.27 |
| ปี 2565 | | 9.44 | 9.70 | 13.74 | 13.22 | 14.39 | 12.96 | 10.81 | 10.33 | 11.66 | 12.13 | 10.88 | 9.57 | 11.57 |
| ปี 2566 | | 9.10 | 9.38 | 8.72 | 8.36 | 7.76 | 8.50 | 8.60 | 7.85 | 7.59 | 7.67 | 7.33 | 8.08 | 8.25 |

1. สถานการณ์โลก ปี 2566/67 (ณ ค.ค.66)
 USDA คาดการณ์ผลผลิตปี 2566/67 ลดลงจากปีก่อน 0.95% ความต้องการใช้เพิ่มขึ้น 0.06%
 สต็อกปลายปีลดลง 4.03% สำหรับด้านการค้าลดลง 3%
 การนำเข้าเพิ่มขึ้นเล็กน้อย เนื่องจากมีการนำเข้าของจีนและสหรัฐเพิ่มขึ้น
 มาจากยอดส่งออกหลัก เหตุการณ์ 5 มณฑลสูงของออสเตรเลียลดลง หลังกลุ่มอุตสาหกรรมเกษตรของออสเตรเลีย
 ของภาคเอกชนปริมาณมากให้กับจีน

2. มาตรการนำเข้าข้าวสาลี (กรม. 8 พ.ย. 59)
 • ต้องเป็นการนำเข้าเข้ามาเพื่อใช้ในการผลิตอาหารสัตว์ในกิจการของผู้ขออนุญาตเท่านั้น (ห้ามจำหน่าย จ่าย-โอน)
 • กำหนดสัดส่วนการนำเข้าข้าวสาลีต่อการรับซื้อข้าวโพดเลี้ยงสัตว์ในประเทศดังนี้
 - สำหรับผลิตอาหารสัตว์ 1:3
 - สำหรับผลิตอาหารสุ่มและแมว 1:2
 - สำหรับผลิตอาหารกึ่งกวนโดยพิจารณาเป็นรายปี

3. อัตราการนำเข้า
 • พรก. พิกัดอัตราศุลกากร 2565 (ฉบับที่ 7) ที่ กก.ละ 2.75 บาท แต่ได้รับการยกเว้น ในปี 2550 ตามประกาศ
 กระทรวงการคลัง เรื่อง การลดอัตราภาษีและยกเว้นอากรศุลกากร ตามมาตรา 12
 • ผู้กักขังได้ WTO 27% อัตราตามสภาพ
 • ภายใต้ความตกลง FTA อาเซียน - จีน - อินเดีย - ญี่ปุ่น - เกาหลี - ออสเตรเลีย - นิวซีแลนด์ - ยกเว้นอากร
 • ภายใต้ความตกลง FTA ไทย - ออสเตรเลีย - ชิลี - อินเดีย - พม่า - คอยดูจ - นิวซีแลนด์ -เปรู ยกเว้นอากร

4. มาตรการกำกับดูแล
 1. ผู้นำเข้าเป็นเจ้าของกิจการผลิตอาหารสัตว์และได้รับการขึ้นทะเบียนไว้ตามกฎหมายว่าด้วยการควบคุม
 คุณภาพอาหารสัตว์ และไม่เป็นผู้ที่อยู่ระหว่างถูกระงับการออกใบอนุญาตนำเข้า/ปฏิบัติตามพระราชบัญญัติ
 ควบคุมคุณภาพอาหารสัตว์ พ.ศ. 2558 /เป็นอาหารสัตว์ควบคุมเฉพาะที่ต้องขอใบอนุญาตนำเข้าจากกรมปศุสัตว์/
 ผู้ขออนุญาตยื่นขออนุญาตนำเข้าต่อกรมปศุสัตว์
 2. การควบคุมการขนถ่าย ประกาศคณะกรรมการ กกร. ฉบับที่ 17 พ.ศ. 2566
 กำหนดให้สินค้าข้าวสาลีเป็นสินค้าควบคุมการขนถ่าย ที่มีปริมาณครั้งละ 10,000 กก. ขึ้นไปเข้ามาหรือออกจาก
 เข้ามารถหรือออกจากห้องที่ 2 จังหวัด (1.กทม. เขตคลองเตย 2.ชลบุรี อ.ศรีราชา เว้นแต่จะได้รับการอนุญาตจาก
 ประธานคณะกรรมการส่วนจังหวัดว่าด้วยราคาสินค้าและบริการ (กจร.) หรือผู้ที่ประธาน กจร มอบหมาย หรือพาณิชย์จังหวัด
 3. การแจ้งปริมาณการครอบครอง การนำเข้า สถานที่เก็บ แผนการนำเข้า ตามประกาศคณะกรรมการ กกร.
 เมื่อ 1 ก.ค. 66 ฉบับที่ 18 พ.ศ. 2566

5. อัตราการทดแทน ข้าวสาลี 1 กก. ทดแทนข้าวโพด ในสูตรอาหารสัตว์ได้ ดังนี้
 • ไก่ 0.89 - 0.92 กก.
 • สุกร 0.81 - 0.92 กก.
 • ไก่ 0.89 - 0.92 กก.
 • สุกร 0.81 - 0.92 กก.

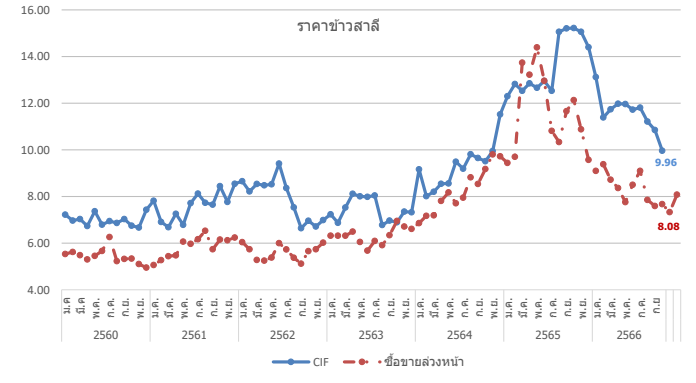

ข้าวบาร์เลย์

ประจำสัปดาห์ที่ 1 ของเดือนธันวาคม 2566 (4 ธ.ค. - 8 ธ.ค.66)

| ผลผลิต (ล้านตัน) | ปี 63/64 | ปี 64/65 | ปี 65/66 | ปี 66/67 | + - % | |
|------------------|--------------|----------|----------|----------|--------|--------|
| ที่มา : USDA | โลก | 161.45 | 145.34 | 151.54 | 142.28 | -6.11 |
| | - EU | 54.24 | 52.01 | 51.69 | 48.35 | -6.47 |
| | - รัสเซีย | 20.63 | 17.51 | 21.50 | 20.50 | -4.65 |
| | - ออสเตรเลีย | 14.65 | 14.34 | 14.14 | 9.70 | -31.39 |
| | - แคนาดา | 10.74 | 6.98 | 9.99 | 8.00 | -19.90 |
| | - UK | 8.12 | 6.96 | 7.39 | 7.00 | -5.21 |

| ความต้องการใช้ (ล้านตัน) | ปี 63/64 | ปี 64/65 | ปี 65/66 | ปี 66/67 | + - % | |
|--------------------------|-----------|----------|----------|----------|--------|--------|
| ที่มา : USDA | โลก | 162.53 | 147.82 | 149.49 | 144.56 | -3.30 |
| | - EU | 48.25 | 45.45 | 46.70 | 44.30 | -5.14 |
| | - รัสเซีย | 14.40 | 14.30 | 16.70 | 15.10 | -9.58 |
| | - จีน | 13.00 | 11.40 | 10.60 | 9.45 | -10.85 |
| | - ตุรกี | 8.99 | 7.40 | 8.90 | 8.50 | -4.49 |
| | - แคนาดา | 7.75 | 5.40 | 6.70 | 5.90 | -11.91 |

| สต็อกปลายปี (ล้านตัน) | ปี 63/64 | ปี 64/65 | ปี 65/66 | ปี 66/67 | + - % | |
|-----------------------|--------------|----------|----------|----------|-------|--------|
| ที่มา : USDA | โลก | 20.81 | 18.33 | 20.38 | 18.10 | -11.16 |
| | - EU | 5.01 | 5.23 | 5.58 | 5.23 | -6.28 |
| | - ออสเตรเลีย | 2.52 | 2.85 | 3.79 | 1.79 | -52.84 |
| | - ยูเครน | 0.66 | 0.88 | 0.67 | 0.92 | 37.31 |
| | - US | 1.56 | 0.92 | 1.26 | 1.51 | 19.07 |

ประเทศผู้ส่งออกสำคัญ (26.87 ล้านตัน)

ที่มา : USDA ยูโรป (25%) ออสเตรเลีย (20%) รัสเซีย (17%)
แคนาดา (10%) อาร์เจนตินา (9%) ยูเครน (8%)

ประเทศผู้นำเข้าสำคัญ (26.97 ล้านตัน)

ที่มา : USDA จีน (30%) ซาอุดีอาระเบีย (16%) อิหร่าน (8%)
EU (7%) ตุรกี (5%)

| ไทยการนำเข้า (หน่วย : ตัน) | ปี 2562 | ปี 2563 | ปี 2564 | ปี 2565 | ปี 2566 (ม.ค.-ค.ค.) | |
|----------------------------|--------------|----------------|----------------|----------------|---------------------|----------------|
| ที่มา : ศุลกากร | ออสเตรเลีย | 383,704 | 793,654 | 755,567 | 88,351 | 645,657 |
| | UK | 1 | 2 | 1 | 2 | 0.24 |
| | จีน | - | - | 1 | 1 | - |
| | เนเธอร์แลนด์ | - | 47 | - | - | 1128 |
| | สหรัฐ | 16 | 37 | - | 20 | 19 |
| | ยูเครน | 50 | 150 | - | - | - |
| | อื่น ๆ | 0 | 0 | 1 | 104 | 100 |
| | รวม | 383,772 | 793,890 | 755,569 | 88,478 | 646,904 |

ปริมาณสต็อกข้าวบาร์เลย์ (ณ ธ.ค. 66) อยู่ที่ 146,125.66 ตัน โดยผู้ประกอบการนำเข้าภายใต้ประกาศ ก.ร. ที่ 31,462.18 ตัน จากประเทศออสเตรเลีย เพื่อใช้เป็นวัตถุดิบอาหารสัตว์

สถานการณ์โลก ปี 2566/67 ณ ธ.ค. 66

USDA คาดการณ์ผลผลิตปี 2566/67 ลดลงจากปีก่อน 6.11% **ความต้องการใช้**ลดลง 3.30% **สต็อกปลายปี**ลดลง 11.16% จากความขัดแย้งยูเครน-รัสเซีย ส่งผลกระทบต่อระบบพืชพลังงานและวัตถุดิบขณะเดียวกัน ส่งผลให้ราคาข้าวบาร์เลย์ปรับตัวเพิ่มขึ้น 41 % และส่งผลให้นักลงทุนสั่งที่จะลงทุน เนื่องจากมีต้นทุนที่สูงขึ้น

สถานการณ์ NCDEX ปรับตัวสูงขึ้นจากสัปดาห์ก่อน

2. อัตราการนำเข้า

- พ.ร.ก. พิกัดอัตราศุลกากร 2565 (ฉบับที่ 7) ที่ กก.ละ 2.75 บาท
- ผูกพันภายใต้ WTO 27% ตามอัตราสภาพ
- ภายใต้ความตกลง FTA อาเซียน - จีน - อินเดีย - ญี่ปุ่น -เกาหลี -ออสเตรเลีย -นิวซีแลนด์ **ยกเว้นอากร**
- ภายใต้ความตกลง FTA ไทย - ออสเตรเลีย - จีซี - อินเดีย - พม่า - คอซอวอ - นิวซีแลนด์ -เปรู **ยกเว้นอากร**

3. มาตรการกำกับดูแล

- ผู้นำเข้าเป็นเจ้าของกิจการผลิตอาหารสัตว์และได้รับการขึ้นทะเบียนไว้ตามกฎหมายว่าด้วยการควบคุมคุณภาพอาหารสัตว์และไม่เป็นผู้ที่อยู่ระหว่างถูกระงับการออกใบอนุญาตนำเข้า/ปฏิบัติตามพระราชบัญญัติควบคุมคุณภาพอาหารสัตว์ พ.ศ. 2558 /เป็นอาหารสัตว์ควบคุมเฉพาะที่ต้องขอใบอนุญาตนำเข้าจากกรมปศุสัตว์/ผู้ขออนุญาตยื่นขออนุญาตนำเข้าต่อกรมปศุสัตว์
- การควบคุมการขนถ่าย (ประกาศ ก.ร. ฉบับที่ 19 พ.ศ. 2566) กำหนดให้ห้ามขนถ่ายข้าวบาร์เลย์ ที่มีปริมาณครั้งละ 10,000 กก. ขึ้นไป เข้ามาหรือออกจากท้องที่ 2 จังหวัด (1.กทม. เขตคลองเตย 2.ชลบุรี อ.ศรีราชา) เว้นแต่จะได้รับอนุญาตจากประธานคณะกรรมการส่วนจังหวัดด้วยราคาสินค้าและบริการ (จกร.) หรือผู้ที่ประธาน จกร มอบหมายหรือพาณิชย์จังหวัด
- การแจ้งปริมาณการครอบครอง การนำเข้า สถานที่เก็บ แผนการนำเข้า ตามประกาศคณะกรรมการ ก.ร. เมื่อ 1 ก.ค. 66 ฉบับที่ 20 พ.ศ. 2566

4. อัตราการทดแทน ข้าวบาร์เลย์ 1 กก. ทดแทนข้าวโพด ในสูตรอาหารสัตว์ได้ ดังนี้

- โก๋ 0.93 - 1.03 กก.
- สุกร 0.78 - 0.97 กก.

ผู้นำเข้า 8 อันดับ (แจ้งปศุสัตว์) ข้อมูลปี 2565

- บจก. กรุงเทพโปรตีน
- บจก. เอบี ฟู้ด แอนด์ เบฟเวอเรจส์ (ประเทศไทย)
- บจก. ส.วิริยะ อินเตอร์เทรด
- บจก. ปทุมธานี บิวเวอรี่
- บจก. ยู.เล็ก 2560
- บจก. โรซ์ ศรีเอช (ไทยแลนด์)
- บจก. เซ็นทรัล ฟู้ด รีเทล
- บจก. แคปแม็กซ์ เทรดดิ้ง

ราคาข้าวบาร์เลย์

| ปี | ม.ค. | ก.ค. | พ.ค. | พ.ค. | ก.ค. | ส.ค. | ก.ย. | ต.ค. | พ.ย. | ธ.ค. | รวม/เฉลี่ย |
|---------|------|------|------|------|------|------|------|------|------|------|------------|
| ปี 2560 | 8.00 | 8.00 | 8.00 | 8.00 | 8.00 | 8.00 | 8.00 | 8.00 | 8.00 | 8.00 | 8.00 |
| ปี 2561 | 8.00 | 8.00 | 8.00 | 8.00 | 8.00 | 8.00 | 8.00 | 8.00 | 8.00 | 8.00 | 8.00 |
| ปี 2562 | 8.00 | 8.00 | 8.00 | 8.00 | 8.00 | 8.00 | 8.00 | 8.00 | 8.00 | 8.00 | 8.00 |
| ปี 2563 | 8.00 | 8.00 | 8.00 | 8.00 | 8.00 | 8.00 | 8.00 | 8.00 | 8.00 | 8.00 | 8.00 |
| ปี 2564 | 8.00 | 8.00 | 8.00 | 8.00 | 8.00 | 8.00 | 8.00 | 8.00 | 8.00 | 8.00 | 8.00 |
| ปี 2565 | 8.00 | 8.00 | 8.00 | 8.00 | 8.00 | 8.00 | 8.00 | 8.00 | 8.00 | 8.00 | 8.00 |
| ปี 2566 | 8.00 | 8.00 | 8.00 | 8.00 | 8.00 | 8.00 | 8.00 | 8.00 | 8.00 | 8.00 | 8.00 |

| ปี | ม.ค. | ก.พ. | มี.ค. | เม.ย. | พ.ค. | มิ.ย. | ก.ค. | ส.ค. | ก.ย. | ต.ค. | พ.ย. | ธ.ค. | รวม/เฉลี่ย |
|--|-------|-------|-------|-------|-------|-------|-------|-------|-------|-------|-------|-------|------------|
| ราคา CIF (บาท/กก.) ที่มา : กรมศุลกากร | | | | | | | | | | | | | |
| ปี 2560 | 9.60 | 9.17 | 9.13 | 8.43 | 8.77 | 7.69 | 7.18 | 7.08 | 6.89 | 6.80 | 6.84 | 7.94 | 7.89 |
| ปี 2561 | 7.85 | 8.12 | 8.12 | 8.15 | 8.90 | 8.03 | 8.40 | 8.67 | 9.16 | 9.41 | 9.72 | 9.87 | 8.88 |
| ปี 2562 | 10.25 | 9.84 | 9.31 | 8.18 | 7.97 | 10.10 | 9.51 | 9.73 | 9.74 | 9.42 | 9.51 | 6.78 | 7.51 |
| ปี 2563 | 6.78 | 7.04 | 7.53 | 7.50 | 8.21 | 7.37 | 6.19 | 6.38 | 6.78 | 6.78 | 6.72 | 6.26 | 6.79 |
| ปี 2564 | 6.61 | 7.18 | 7.11 | 7.16 | 7.59 | 7.15 | 8.49 | 7.98 | 8.94 | 9.39 | 9.67 | 9.75 | 7.39 |
| ปี 2565 | 11.01 | 10.09 | 11.41 | 10.98 | 11.65 | 12.44 | 12.96 | 13.63 | 15.09 | 15.07 | 16.50 | 16.53 | 10.79 |
| ปี 2566 | 17.62 | 10.31 | 10.30 | 10.73 | 10.34 | 10.76 | 10.38 | 9.62 | 11.93 | 9.36 | | | 11.07 |
| ราคาซื้อขายล่วงหน้า (บาท/กก.) ที่มา : NCDEX (National Commodity & Derivatives Exchange) | | | | | | | | | | | | | |
| ปี 2560 | 8.67 | 7.96 | 8.20 | 8.33 | 7.82 | 7.38 | 7.48 | 7.48 | 7.43 | 7.56 | 7.72 | 7.72 | 7.81 |
| ปี 2561 | 7.54 | 7.18 | 6.76 | 6.57 | 6.91 | 7.16 | 7.49 | 7.35 | 7.59 | 8.16 | 8.75 | 8.66 | 7.51 |
| ปี 2562 | 8.34 | 7.03 | 7.69 | 8.14 | 8.46 | 8.18 | 7.87 | 7.61 | 8.12 | 8.31 | 9.07 | 9.07 | 8.16 |
| ปี 2563 | 8.60 | 7.41 | 6.75 | 6.84 | 6.48 | 6.01 | 5.87 | 5.70 | 5.84 | 5.85 | 5.93 | 5.79 | 6.42 |
| ปี 2564 | 6.36 | 6.83 | 6.76 | 7.89 | 8.32 | 8.07 | 8.34 | 9.48 | 9.85 | 10.35 | 10.44 | 10.63 | 8.61 |
| ปี 2565 | 10.22 | 8.70 | 9.62 | 14.14 | 14.19 | 14.20 | 14.35 | 13.85 | 13.90 | 14.23 | 14.25 | 13.23 | 12.91 |
| ปี 2566 | 12.07 | 11.78 | 9.77 | 9.19 | 8.61 | 8.17 | 7.93 | 8.05 | 8.79 | 9.17 | 9.19 | 9.08 | 9.32 |

หมายเหตุ ราคา CIFเฉลี่ยรายปี = มูลค่านำเข้าปริมาณการนำเข้า

กองส่งเสริมการค้าสินค้าเกษตร กรมการค้าภายใน กระทรวงพาณิชย์

ภาคตัดจีเอส

ประจำสัปดาห์ที่ 1 ของเดือนธันวาคม 2566 (4 ธ.ค. - 8 ธ.ค.66)

| ที่มา : FAO | หน่วย : ล้านตัน | ปี 63 | ปี 64 | ปี 65 | ปี 66 | + - % |
|-----------------------------|--|--------------|--------------|--------------|--------------|--------------|
| ผลผลิต | | 53.59 | 58.12 | 59.88 | 59.06 | -1.37 |
| - สหรัฐ | | 41.44 | 44.62 | 46.28 | 45.48 | -1.71 |
| - จีน | | 5.63 | 6.22 | 6.10 | 6.01 | -1.55 |
| - ยุโรป | | 3.30 | 3.84 | 3.79 | 3.73 | -1.62 |
| - แคนาดา | | 1.53 | 1.58 | 1.61 | 1.63 | 1.24 |
| - ไทย | | 0.67 | 0.67 | 0.74 | 0.76 | 2.64 |
| ความต้องการใช้ | | 53.29 | 58.32 | 59.88 | 59.06 | -1.37 |
| - สหรัฐ | | 30.75 | 34.22 | 35.73 | 34.83 | -2.54 |
| - จีน | | 5.79 | 6.38 | 6.27 | 6.17 | -1.52 |
| - ยุโรป | | 3.43 | 4.02 | 3.98 | 4.01 | 0.66 |
| - เม็กซิโก | | 1.99 | 1.96 | 1.97 | 2.00 | 1.52 |
| - แคนาดา | | 1.75 | 1.79 | 1.82 | 1.82 | 0.00 |
| นำเข้า | | 11.88 | 12.03 | 11.97 | 12.13 | 1.32 |
| ส่งออก | | 12.17 | 11.82 | 11.97 | 12.13 | 1.32 |
| ประเทศผู้ส่งออกสำคัญ | สหรัฐ (90.06%) แคนาดา (2.82%) ยุโรป (2.62%) รัสเซีย (0.84%) อังกฤษ (0.60%) | | | | | |
| ประเทศผู้นำเข้าสำคัญ | เม็กซิโก (16.49%) เวียดนาม (10.02%) เกาหลีใต้ (9.92%) ตุรกี (9.14%) อินโดนีเซีย (7.38%) | | | | | |

| ราคาผู้ผลิตภาคตัดจีเอสสำคัญของโลก | ปี 2563 | ปี 2564 | ปี 2565 | ปี 2566 | + - % |
|-----------------------------------|---------|---------|---------|---------|--------|
| - US | 6.63 | 6.05 | 5.72 | 5.96 | |
| - จีน | 5.22 | 7.62 | 6.72 | 5.65 | -15.92 |
| - ยุโรป | 10.06 | 9.40 | 9.28 | 8.75 | -5.71 |
| - แคนาดา | 6.63 | 6.03 | 6.17 | 5.50 | -10.86 |
| - ไทย | 5.54 | 7.46 | 6.28 | 6.02 | -4.14 |

| ไทย (หน่วย : ตัน) | ปี 2562 | ปี 2563 | ปี 2564 | ปี 2565 | ปี 2566 (ม.ค.-ค.ค.) |
|-------------------|----------------|----------------|----------------|----------------|---------------------|
| การนำเข้า | | | | | |
| ที่มา : ศุลกากร | | | | | |
| อเมริกา | 564,881 | 609,087 | 367,146 | 151,684 | 183,428 |
| ลาว | 19,784 | 20,111 | 10,442 | 13,534 | 9,585 |
| อื่นๆ | 0.04 | 0.02 | 0.02 | 14 | 6,332 |
| รวม | 584,664 | 629,591 | 377,694 | 165,232 | 199,345 |

| ผู้นำเข้า 10 อันดับ | ที่มา : ศุลกากร | อันดับ | บริษัท | ปริมาณ (ตัน) |
|---------------------|--|--------|---------------------------|--------------|
| 1 | บจก. กรุงเทพโปรวิสต์ | 6 | บจก. อาหารสัตว์ไทยสวนหลวง | |
| 2 | บจก. ไทย ฟู้ดส์ อาหารสัตว์ | 7 | บจก. เอสพีที ฟีดซัพพลาย | |
| 3 | บจก. ส.ไทยเจริญพรพาณิชย์ | 8 | บจก. เอ.เอ็น.ที อกริเทรต | |
| 4 | บจก. เฟดมาร์ท | 9 | บจก. โพรโต อินเตอร์ | |
| 5 | บจก. โพรเกรส (59) อิมพอร์ต เอ็กซ์พอร์ต | 10 | บจก. ซันฟีด | |

สถานการณ์รายสัปดาห์ (U.S. Grains Council)
 F.O.B. ภาคตัดจีเอส ราคาสัปดาห์นี้อยู่ที่ 280.80 เหรียญสหรัฐ/ตัน (10.05 บาท/กก.) ปรับตัวสูงขึ้นจากสัปดาห์ก่อน
 โดยได้รับแรงหนุนจากสัญญาณที่ขาลงหน้า ประกอบกับการเพิ่มขึ้นของมูลค่าข้าวโพดและกากถั่วเหลือง
 ปริมาณสต็อกคงเหลือ (ณ ค.ค. 66) อยู่ที่ 38,074.37 ตัน โดยผู้ประกอบการนำเข้าภายใต้ประกาศ กคร. ที่ 13,933.16 ตัน
 จากประเทศสหรัฐอเมริกา เพื่อใช้เป็นวัตถุดิบอาหารสัตว์

1. ภาค DDGS คือ Distillers Dried Grains With Solubles ผลิตภัณฑ์ที่เหลือจากการผลิตเอทิลแอลกอฮอล์ด้วยข้าวโพด
 โดยการกลั่นแยกเอทิลแอลกอฮอล์ออกไปแล้วนำกากที่เหลือไปทำให้แห้ง
 - มีลักษณะเป็นผงหยาบสีเหลืองทอง มีกลิ่นหอม ของแอลกอฮอล์และน้ำตาลไซรป
 - นำมาใช้ผลิตอาหารสัตว์ (ทั้งผงแห้งและอัดเม็ด) โดยเฉพาะอาหารวัวเนื้อ/วัวนม/สุกร/ไก่
 - ทดแทนได้ทั้งแหล่งพลังงานและโปรตีน โดยมีโปรตีน 26-28% (ระดับโปรตีนข้าวโพด 8%) ระดับโปรตีนกากถั่วเหลือง (44%)
 - อาหารวัวเนื้อ/วัวนม/สุกร/ไก่

2. สถานการณ์ ปี 2566 (ที่มา : FAO) ณ ส.ค. 66
 • FAO คาดการณ์ผลผลิตปี 2566 ลดลงจากปีก่อน 1.37% ความต้องการใช้ลดลง 1.37%
 เนื่องจากความต้องการใช้ภาคอุตสาหกรรมเฉพาะเลี้ยงสัตว์น้ำลดลง อย่างไรก็ตามความต้องการใช้ขึ้นอยู่กับเอทานอลและแอลกอฮอล์

3. อัตราการนำเข้า
- พรก. พักอัตราศุลกากร 2565 (ฉบับที่ 7) ที่ กก.ละ 10 บาท
 - ผูกพันภายใต้ WTO 9% ตามอัตราสภาพ
 - ภายใต้ความตกลง FTA อาเซียน - จีน - อินเดีย - ญี่ปุ่น - เกาหลี - ออสเตรเลีย - นิวซีแลนด์ (ยกเว้นอากร)
 - ภายใต้ความตกลง FTA ไทย - ออสเตรเลีย - ชิลี - ญี่ปุ่น - นิวซีแลนด์ -เปรู (ยกเว้นอากร)

4. ระเบียบ วิธีปฏิบัติในการนำเข้า
1. ผู้นำเข้าเป็นเจ้าของกิจการผลิตอาหารสัตว์และได้รับการขึ้นทะเบียนไว้ตามกฎหมายว่าด้วยการควบคุมคุณภาพอาหารสัตว์ และไม่เป็นผู้ที่อยู่ระหว่างถูกระงับการออกใบอนุญาตนำเข้า/ปฏิบัติตามพระราชบัญญัติควบคุมคุณภาพอาหารสัตว์ พ.ศ. 2558 / เป็นอาหารสัตว์ควบคุมเฉพาะที่ต้องขออนุญาตนำเข้าจากกรมปศุสัตว์/ผู้ขออนุญาตยื่นขออนุญาตนำเข้าต่อกรมปศุสัตว์
 2. การแจ้งปริมาณการศรัทธอง การนำเข้า สถานที่เก็บ แผนการนำเข้า ตามประกาศ กคร. เมื่อ 1 ก.ค.66 ฉบับที่ 12 พ.ศ. 66

3. อัตราการทดแทน DDGS 1 กก. ทดแทนข้าวโพด ในสูตรอาหารสัตว์ได้ ดังนี้
- ไก่ 0.32 - 0.40 กก.
 - สุกร 0.52 - 0.70 กก.

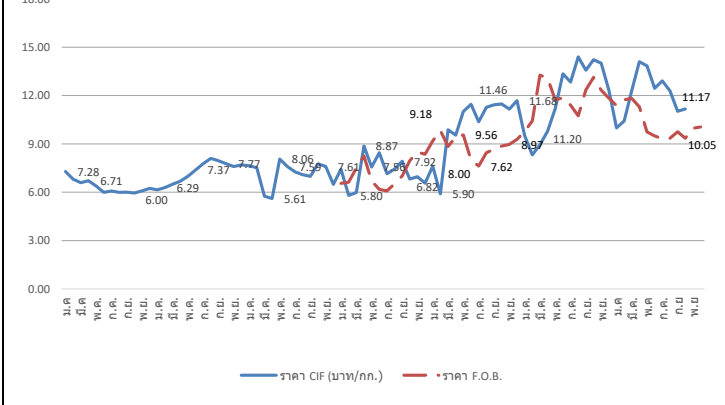

| ปี | ม.ค. | ก.พ. | มี.ค. | เม.ย. | พ.ค. | มิ.ย. | ก.ค. | ส.ค. | ก.ย. | ต.ค. | พ.ย. | ธ.ค. | รวมเฉลี่ย |
|--|-------|-------|-------|-------|-------|-------|-------|-------|-------|-------|-------|-------|-----------|
| ราคา CIF (บาท/กก.) ที่มา : กรมศุลกากร | | | | | | | | | | | | | |
| ปี 2560 | 7.28 | 6.81 | 6.59 | 6.71 | 6.38 | 5.99 | 6.08 | 5.99 | 6.00 | 5.95 | 6.08 | 6.24 | 6.37 |
| ปี 2561 | 6.14 | 6.29 | 6.50 | 6.69 | 6.99 | 7.37 | 7.77 | 8.10 | 7.95 | 7.77 | 7.60 | 7.70 | 7.26 |
| ปี 2562 | 7.65 | 7.52 | 5.75 | 5.61 | 8.06 | 7.59 | 7.26 | 7.08 | 6.99 | 7.75 | 7.61 | 6.48 | 7.42 |
| ปี 2563 | 7.43 | 5.80 | 5.98 | 8.87 | 7.56 | 8.45 | 7.15 | 7.44 | 7.92 | 6.82 | 6.96 | 6.56 | 7.76 |
| ปี 2564 | 7.61 | 5.90 | 9.87 | 9.55 | 11.01 | 11.46 | 10.37 | 11.27 | 11.43 | 11.48 | 11.16 | 11.68 | 10.45 |
| ปี 2565 | 9.51 | 8.32 | 8.95 | 9.79 | 11.20 | 13.35 | 12.84 | 14.40 | 13.57 | 14.22 | 14.01 | 12.33 | 12.54 |
| ปี 2566 | 9.99 | 10.42 | 12.29 | 14.10 | 13.84 | 12.45 | 12.91 | 12.29 | 11.02 | 11.17 | | | 10.22 |
| ราคา F.O.B. (บาท/กก.) ที่มา U.S. Grains Council | | | | | | | | | | | | | |
| ปี 2563 | 6.55 | 6.62 | 7.50 | 8.24 | 6.70 | 6.18 | 6.08 | 6.53 | 7.02 | 7.95 | 8.49 | 8.36 | 7.19 |
| ปี 2564 | 9.18 | 9.82 | 8.84 | 9.42 | 9.56 | 8.00 | 7.62 | 8.45 | 8.67 | 8.86 | 8.97 | 9.28 | 8.89 |
| ปี 2565 | 9.77 | 10.42 | 13.27 | 13.08 | 11.73 | 11.87 | 11.40 | 10.74 | 12.35 | 13.13 | 12.33 | 11.84 | 11.83 |
| ปี 2566 | 11.37 | 11.74 | 11.83 | 11.28 | 9.74 | 9.49 | 9.32 | 9.35 | 9.75 | 9.35 | 9.97 | 10.05 | 10.27 |

มะพร้าวผลแก่
ประจำสัปดาห์ที่ 1 ของเดือนธันวาคม 2566 (4 - 8 ธ.ค.66)

| | | | | | |
|--|--|--------------|--------------|--------------|----------------|
| ผลผลิต : ล้านตัน | ปี 63 | ปี 64 | ปี 65 | ปี 66 | %Δ |
| โลก พืชน้ำมัน (USDA) | 610.12 | 611.68 | 631.34 | 661.46 | ↑ 4.77 |
| เนื้อมะพร้าวแห้ง | 5.78 | 6.07 | 6.03 | 6.05 | ↑ 0.33 |
| น้ำมันมะพร้าว | 3.58 | 3.73 | 3.71 | 3.76 | ↑ 1.35 |
| ไทย มะพร้าวผลแก่ (สศก.) | 0.87 | 0.91 | 0.95 | 0.94 | ↑ -1.05 |
| การใช้ใน ปท. (สศก.) (ล้านตัน) | 1.27 | 1.15 | 1.15 | 1.19 | ↑ 3.48 |
| สัดส่วนการใช้ : บริโภคโดยตรง 35 % / อุตสาหกรรม กะทิสำเร็จรูป 60 % / สกัดน้ำมัน 5% | | | | | |
| มูลค่าผลผลิต (ล้านบาท) | 13,027 | 8,063 | 7,186 | 6,775 | |
| นำเข้า : ตัน ผล | 356,934 | 196,332 | 142,274 | 72,641 | |
| เนื้อแห้ง | 134.08 | - | 18.00 | - | |
| น้ำมันทั้งหมด | 12,097 | 9,149 | 1,267 | 762 | |
| กะทิ | 61,453 | 56,983 | 44,831 | 33,271 | |
| ส่งออก : ตัน ผล | 100,289 | 137,641 | 149,949 | 192,916 | |
| เนื้อแห้ง | 43,018 | 4,729 | 2,518 | 480 | |
| น้ำมันทั้งหมด | 2,120 | 1,869 | 429 | 404 | |
| กะทิ | 250,769 | 239,163 | 208,900 | 169,363 | |
| คิดเป็น บาท/ผล | 6.80 | 6.79 | 7.35 | 7.50 | ↑ 2.04 |
| ช่วงออกสู่ตลาด | ออกตลอดปี ออกมาก : เม.ย. - ก.ค. | | | | |
| แหล่งผลิตสำคัญ | ประจวบฯ 41.64%, ชุมพร 11.32%, สุราษฎร์ฯ 9.53%, นครศรีฯ 6.95% | | | | |
| จำนวนครัวเรือน (ครัวเรือน) | 163,104 | 166,531 | 167,194 | | |
| เนื้อที่ให้ผล : ล้านไร่ | 0.777 | 0.802 | 0.821 | 0.839 | ↑ 2.14 |
| ผลผลิตต่อไร่ : กก. | 795 | 813 | 819 | 809 | |

1. สถานการณ์ ปี 2566 กษ.คาดการณ์ผลผลิตเพิ่มขึ้นเนื่องจากสภาพอากาศเอื้ออำนวย โรคและแมลงระบาดลดลง ประกอบกับมะพร้าวที่ปลูกใหม่พื้นที่ว่างเปล่าปี 61 เริ่มให้ผลผลิตมากขึ้น

2. การจัดการระบบการนำเข้า ปี 2566 - 2568 (มติ คกก.พืชน้ำมันฯ 22 ก.ย.65, 23 ก.พ.66 และมติ ครม. 29 พ.ย.65)

| | | |
|-----------|----------------|-----------------|
| | ในโควตา | นอกโควตา |
| | ปริมาณ (ตัน) | ภาษี |
| มะพร้าวผล | 2,317 | 20% |
| เนื้อฝอย | 110 | 20% |
| น้ำมัน | 401 | 20% |
| เนื้อแห้ง | 1,157 | 20% |

การบริหารการนำเข้า ปี 2566 - 2568

- ผู้นำเข้าในโควตาต้องเป็นโรงงานที่ใช้เป็นวัตถุดิบในกิจการของตนเองและยังดำเนินการอยู่
- กำหนดเวลานำเข้ามะพร้าวผล: ม.ค.-ก.พ., ก.ย.-ธ.ค. และเนื้อแห้ง: ม.ค.-พ.ค., พ.ย.-ธ.ค. ส่วนเนื้อฝอย และน้ำมัน นำเข้าได้ตลอดทั้งปี
- AFTA ภาษีมะพร้าวผล/เนื้อฝอย/น้ำมัน 0% และเนื้อแห้ง 5% ไม่จำกัดปริมาณ ช่วงเวลานำเข้าผล คือ ม.ค.-ก.พ., ก.ย.-ธ.ค. ส่วนเนื้อฝอย เนื้อแห้ง น้ำมัน ม.ค.-พ.ค., พ.ย.-ธ.ค. - ผู้ประกอบการยื่นขอการนำเข้ามะพร้าวภายใต้กรอบ AFTA ปี 2566 ช่วง 1 (ม.ค.-ก.พ.)
- ขอความร่วมมือผู้ประกอบการชะลอการนำเข้าภายใต้ WTO นอกโควตา

3. มาตรการปกป้องพิเศษ ภายใต้ WTO และ AFTA (Trigger volume ปี 2565 :305,336 ตัน) เมื่อนำเข้าถึง WTO นอกโควตา ปรับภาษี 54% เป็น 72% และ AFTA ปรับภาษี 0% เป็น 72%

4. กำหนดด่านนำเข้า 2 ด่าน : ทำเรือกรุงเทพฯ และท่าเรือแหลมฉบัง

5. มาตรการภายในประเทศ :

- การควบคุมการขนย้าย มะพร้าวผลและผลิตภัณฑ์ ที่นำเข้ามาจากต่างประเทศเข้าและออกจากพื้นที่ 8 จังหวัด 16 อำเภอ ได้แก่ กทม. ชลบุรี สงขลา สตูล สุราษฎร์ธานี นครสวรรค์ ชุมพรและปัตตานี ดังนี้
- 1) มะพร้าวผลแก่ ครั้งละตั้งแต่ 7,000 กก.ขึ้นไป 2) เนื้อมะพร้าวขาว ครั้งละตั้งแต่ 2,500 กก.ขึ้นไป 3) มะพร้าวเนื้อแห้ง ครั้งละตั้งแต่ 1,500 กก. ขึ้นไป **ผลการดำเนินการ**

ปี 65 ผล: 144,815 ตัน เนื้อฝอย: 8,417 ตัน เนื้อแห้ง: 440 ตัน และเนื้อขาว: 59 ตัน
ปี 66 (ม.ค.-ธ.ค.) ผล: 73,597 ตัน เนื้อฝอย: 78 ตัน เนื้อแห้ง: 2,770 ตัน และเนื้อขาว: 844 ตัน

- ขอความร่วมมือโรงงานชะลอและรับซื้อมะพร้าวผลในประเทศ
- ขอความร่วมมือ สพจ. เข้มงวดการอนุญาตและตรวจสอบการขนย้ายมะพร้าว

การจ้างกะเทาะนอกโรงงาน และการปิดป้ายแสดงราคารับซื้อ (กรร.) ผลการตรวจสอบการจ้างกะเทาะ (ก.ย.66): ขนย้าย 2,947 ตัน ไป 3 จังหวัด (สมุทรสงคราม ราชบุรี เพชรบุรี) มีเนื้อขาวสกลับ 958 ตัน สอดคล้องกับอัตราประสิทธิภาพเฉลี่ย 3.00 - 3.30

| | |
|-----------------------|---|
| นำเข้า (ปี 65) | ผล: อินโดฯ (67%) เวียดนาม (33%) / ฝอย: เวียดนาม (45%) อินโดฯ (27%) / น้ำมัน (รวม): อินโดนีเซีย (87%) กะทิ: เวียดนาม (93%) อินโด (5%) |
| ส่งออก (ปี 65) | ผล: จีน (92%) / ฝอย: สหรัฐฯ (43%) ปากีสถาน (20%) / แห้ง: จีน (95%) / น้ำมัน (รวม): เยอรมัน (30%) อังกฤษ (15%) กะทิ: สหรัฐฯ (83%) แคนาดา (19%) |

สถานการณ์ปัจจุบัน

ผลผลิตออกสู่ตลาดน้อยไม่เพียงพอกับความต้องการใช้ของโรงงานแปรรูป ทำให้ต้องมีการนำเข้ามะพร้าวจากต่างประเทศบางส่วน ราคาที่เกษตรกรขายได้เฉลี่ยทั้งประเทศปรับตัวสูงขึ้นมาอยู่ที่ 13.47 บาท/ผล สำหรับราคาในแหล่งผลิตสำคัญยังทรงตัวเท่ากับสัปดาห์ก่อน ดังนี้ จ.ชุมพร: 10.00-12.00 บาท/ผล สุราษฎร์ธานี: 10.00-11.00 บาท/ผล และนครศรีธรรมราช: 7.00-8.00 บาท/ผล

ยกเว้น จ.ประจวบคีรีขันธ์ปรับตัวสูงขึ้นจาก 15.00-18.00 บาท/ผล มาอยู่ที่ 17.00-19.00 บาท/ผล

แนวโน้ม

- ราคามีแนวโน้มปรับตัวสูงขึ้น คาดว่าจะเคลื่อนไหวสูงกว่าช่วงเดียวกันของปีก่อนตามปริมาณผลผลิตที่ออกสู่ตลาดน้อย
- ผลผลิต ธ.ค.66 ออกสู่ตลาด 65,754 ตัน ใกล้เคียงกับ พ.ย.66 (64,056 ตัน)

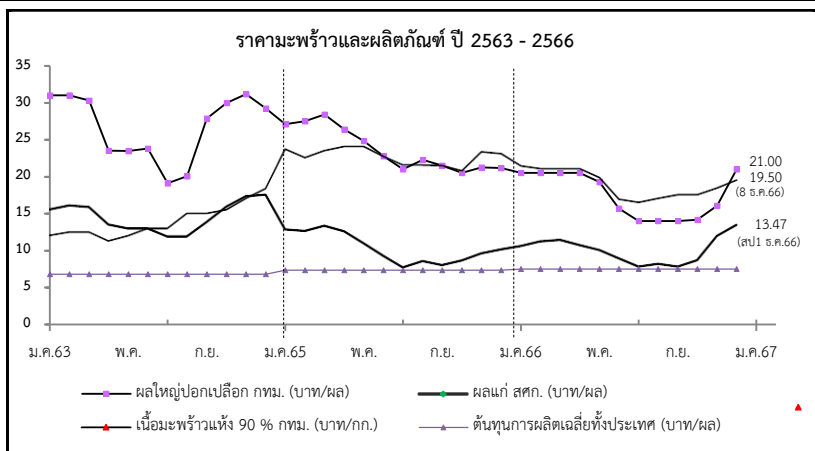

| ราคาเกษตรกรขายได้ | ปี | ม.ค. | ก.พ. | มี.ค. | เม.ย. | พ.ค. | มิ.ย. | ก.ค. | ส.ค. | ก.ย. | ต.ค. | พ.ย. | ธ.ค. | เฉลี่ย |
|--|------|-------|-------|-------|-------|-------|-------|-------|-------|-------|-------|-------|-------|--------|
| มะพร้าวผลแก่ใหญ่ (สศก.) (บาท/ผล) | 2563 | 15.54 | 16.06 | 15.88 | 13.51 | 12.97 | 12.98 | 11.92 | 11.91 | 13.85 | 15.89 | 17.29 | 17.52 | 14.36 |
| | 2564 | 16.56 | 15.03 | 14.82 | 14.43 | 12.08 | 10.40 | 9.09 | 7.93 | 9.43 | 11.12 | 12.47 | 13.35 | 12.37 |
| | 2565 | 12.87 | 12.67 | 13.37 | 12.63 | 11.00 | 9.33 | 7.77 | 8.64 | 8.08 | 8.71 | 9.64 | 10.19 | 10.59 |
| | 2566 | 10.65 | 11.24 | 11.46 | 10.75 | 10.09 | 8.99 | 7.89 | 8.26 | 7.90 | 8.75 | 12.00 | 13.47 | 10.12 |
| ราคาตลาด กทม. ขายส่ง (สป1 ธ.ค.66) | | | | | | | | | | | | | | |
| มะพร้าวผล (ปอก) (บาท/ผล) | 2563 | 31.00 | 31.00 | 30.32 | 23.52 | 23.50 | 23.81 | 19.11 | 20.08 | 27.90 | 30.00 | 31.18 | 29.26 | 26.72 |
| | 2564 | 27.77 | 25.00 | 24.04 | 24.79 | 19.44 | 16.69 | 15.35 | 12.14 | 18.31 | 21.31 | 25.55 | 29.85 | 21.69 |
| | 2565 | 27.10 | 27.50 | 28.41 | 26.41 | 24.83 | 22.38 | 21.00 | 22.30 | 21.50 | 20.50 | 21.24 | 21.18 | 23.70 |
| | 2566 | 20.50 | 20.50 | 20.50 | 20.50 | 19.30 | 15.71 | 14.00 | 14.00 | 14.00 | 14.18 | 16.06 | 20-22 | 17.52 |
| เนื้อแห้ง 90% (หน้าโรงงาน) (บาท/กก.) | 2563 | 12.02 | 12.50 | 12.50 | 11.00 | 12.00 | 13.00 | 13.00 | 15.00 | 15.00 | 15.50 | 17.00 | 18.33 | 13.90 |
| | 2564 | 19.00 | 19.00 | 21.00 | 21.00 | 21.00 | 21.00 | 20.85 | 19.50 | 21.02 | 23.50 | 23.50 | 23.83 | 21.18 |
| | 2565 | 23.63 | 22.50 | 23.46 | 24.00 | 24.00 | 22.64 | 21.50 | 21.50 | 21.41 | 20.72 | 23.29 | 22.00 | 22.55 |
| | 2566 | 21.38 | 21.00 | 21.00 | 21.00 | 19.83 | 16.88 | 16.50 | 17.00 | 17.50 | 17.50 | 18.41 | 19-20 | 18.96 |
| เนื้อมะพร้าวขาว (หน้าโรงงาน) (บาท/กก.) | 2563 | 39.00 | 39.00 | 39.00 | 37.76 | 38.00 | 38.14 | 34.16 | 35.20 | 39.15 | 40.00 | 40.47 | 40.19 | 38.34 |
| | 2564 | 39.80 | 39.00 | 38.04 | 38.00 | 37.81 | 31.69 | 27.68 | 23.10 | 27.00 | 31.94 | 36.23 | 40.58 | 34.24 |
| | 2565 | 39.38 | 39.00 | 39.61 | 37.82 | 34.39 | 28.93 | 22.69 | 22.43 | 21.95 | 21.00 | 23.74 | 24.00 | 29.58 |
| | 2566 | 25.36 | 28.55 | 29.50 | 29.50 | 28.50 | 23.17 | 20.50 | 19.95 | 20.12 | 24.90 | 29.82 | 33-34 | 26.11 |

สับปะรด

ประจำสัปดาห์ที่ 1 เดือนธันวาคม 2566 (วันที่ 4 - 8 ธ.ค.66)

| ผลผลิต | 2563 | 2564 | 2565 | 2566 | ± %Δ |
|---|--|---------|-------------|-----------|--------|
| โลก (ล้านตัน) | 28.05 | 28.50 | n/a | | |
| ไทย (ล้านตัน) | 1.681 | 1.750 | 1.714 | 1.301 | -24.10 |
| ช่วงผลผลิตออกมาก | รุ่นที่ 1 พ.ค. - มิ.ย. และ รุ่นที่ 2 พ.ย. | | | | |
| แหล่งผลิตสำคัญ | ประจวบคีรีขันธ์ ราชบุรี ระยอง ชลบุรี และเพชรบุรี | | | | |
| พื้นที่เก็บเกี่ยว (ไร่) | 449,777 | 459,394 | 447,287 | 385,646 | -13.78 |
| ผลผลิตเฉลี่ย (กก./ไร่) | 3,737 | 3,811 | 3,832 | 3,771 | -1.59 |
| การใช้ | | | (พยากรณ์) | (พยากรณ์) | |
| -บริโภคสด (ล้านตัน) | 0.203 | 0.232 | 0.382 | 0.167 | -56.28 |
| -แปรรูปกระป๋อง+น้ำ (ล้านตันสด) | 1.478 | 1.518 | 1.332 | 1.134 | -14.86 |
| ส่งออก (กรรมศุลกา) | | | (ม.ค.-ธ.ค.) | | |
| - ปริมาณ (ล้านตัน) | 0.361 | 0.457 | 0.513 | 0.325 | 12.25 |
| - มูลค่า (ล้านบาท) | 15,174 | 19,959 | 23,909 | 13,791 | 19.79 |
| ประเทศคู่ค้า ปี 2565 (ม.ค.-ธ.ค.) | | | | | |
| สับปะรดกระป๋อง | สหรัฐฯ 34% รัสเซีย 8% เยอรมนี 7% UAE 7% | | | | |
| น้ำสับปะรดเข้มข้น | เนเธอร์แลนด์ 36% สหรัฐฯ 18% สเปน 8% อิหร่าน 7% | | | | |
| สับปะรดกวน | สหรัฐฯ 33% รัสเซีย 9% จีน 8% UAE 6% | | | | |
| สับปะรดสด | มาเลเซีย 73% จีน 24% เมียนมาร์ 1% สิงคโปร์ 1% | | | | |
| อื่นๆ - อบแห้ง | UAE 18% อินเดีย 17% สหรัฐอเมริกา 15% จีน 13% | | | | |
| - แช่แข็ง | จีน 70% ญี่ปุ่น 10% สหรัฐฯ 9% เกาหลีใต้ 5% | | | | |
| ประเทศคู่แข่ง | ฟิลิปปินส์ อินโดนีเซีย คอสตาริกา บราซิล | | | | |
| อัตราแปรสภาพ | สับปะรดกระป๋อง : สับปะรดสด = 1 : 3.3 | | | | |
| | น้ำสับปะรด : สับปะรดสด = 1 : 4 | | | | |
| | สับปะรดแห้ง/กวน : สับปะรดสด = 1 : 5 | | | | |
| | สับปะรดแช่แข็ง : สับปะรดสด = 1 : 2.5 | | | | |

1. สถานการณ์โลก
 คาดว่าปี 2565 ผลผลิตประมาณ 28.99 ล้านตัน เพิ่มขึ้นจากปี 2564 ร้อยละ 1 เนื่องจากสภาพอากาศเอื้ออำนวยทำให้ผลผลิตในภาพรวมปรับเพิ่มขึ้น ประเทศผู้ผลิตสำคัญ ได้แก่ ฟิลิปปินส์ คอสตาริกา จีน บราซิล อินโดนีเซีย และไทย ซึ่งมีสัดส่วนการผลิตคิดเป็นร้อยละ 52 ของผลผลิตทั้งโลก โดยในปี 2565 ไทยมีสัดส่วนของมูลค่าการส่งออกสับปะรดกระป๋องมากที่สุด อยู่ที่ 460.51 ล้านดอลลาร์ (0.41 ล้านตัน) รองลงมาได้แก่ ฟิลิปปินส์ และอินโดนีเซีย และประเทศที่มีการนำเข้ามากที่สุด คือ สหรัฐฯ เยอรมนี และสเปน ตามลำดับ

2. สถานการณ์การผลิตและตลาดของไทย
การผลิต ปี 2566 สศก. พยากรณ์เนื้อที่เก็บเกี่ยวทั่วประเทศลดลง เนื่องจากเกษตรกรลดพื้นที่ปลูกจากปัญหาต้นทุน (ปุ๋ย ยา) ที่ปรับตัวสูงขึ้น และบางพื้นที่มีการปรับเปลี่ยนไปปลูกพืชชนิดอื่นที่ราคาดีกว่า เช่น มันสำปะหลัง ทุเรียน มะพร้าว
การตลาด/การใช้ ผลผลิตส่วนใหญ่กว่าร้อยละ 72 ของผลผลิตทั้งหมด จะเข้าสู่โรงงานแปรรูปเพื่อแปรรูปเป็นผลิตภัณฑ์ต่างๆ สำหรับส่งออกไปตลาดต่างประเทศ ส่วนที่เหลือใช้เพื่อการบริโภคสดและแปรรูปขึ้นต้นอื่นๆ ภายในประเทศ

4. คณะกรรมการดูแลสินค้าสับปะรด
 - กกก.นโยบายและพัฒนาสับปะรดแห่งชาติ โดยมีรองนายกรัฐมนตรีเป็นประธาน และ สศก. เป็นฝ่ายเลขานุการ
 - คณะอนุกรรมการขับเคลื่อนการพัฒนาสับปะรด (ด้านผลิต แปรรูป ตลาด) โดยมีประธานและฝ่ายเลขาร่วมจาก 3 หน่วยงาน คือ กษ. อก. และ พณ.

3. มาตรการ
 - มติ กกก.นโยบายและพัฒนาสับปะรดแห่งชาติ ครั้งที่ 1/2566 เมื่อวันที่ 23 ก.พ.66 เห็นชอบแนวทางการบริหารจัดการสับปะรด ปี 66 โดยใช้กลไก คพจ. และ พาณิชย์จังหวัด (เซลล์แมนจังหวัด) บริหารจัดการ Demand Supply ภายในจังหวัด รวม 5 แนวทาง ได้แก่ 1) เชื่อมโยงตลาดล่วงหน้า 2) กระจายผลผลิต 3) ส่งเสริมการบริโภค 4) ส่งเสริมการแปรรูป และ 5) ส่งเสริมการผลิตสับปะรดเพื่อบริโภคสด

สถานการณ์ปัจจุบัน
 สศก. พยากรณ์ (ธ.ค.66) ผลผลิตปี 66 อยู่ที่ 1.298 ล้านตัน ลดลงจากการพยากรณ์เมื่อ มิ.ย.66 ประมาณ 1.5 แสนตัน โดยปัจจุบันเข้าสู่ช่วงผลผลิตออกสู่ตลาดมากช่วงที่ 2 (พ.ย.-ธ.ค.66) โดยจะออกมากที่สุดในเดือน พ.ย.66 (ร้อยละ 11) โรงงานกลับมาเปิดทำการและรับซื้อผลผลิตตั้งแต่ช่วงกลางเดือน ต.ค.66 ที่ผ่านมา หลังจากปิดบำรุงรักษาเครื่องจักรประจำปีตั้งแต่ช่วงเดือน ก.ค.66 เป็นต้นมา โรงงานและแมงมีการแข่งขันด้านราคาซื้อ ส่งผลให้ราคาเคลื่อนไหวอยู่ในเกณฑ์ดี

ภาพรวมการส่งออก ปี 65 (ม.ค.-ธ.ค.) ส่งออกได้รวม 0.513 ล้านตัน มูลค่า 23,909 ลบ. ปริมาณและมูลค่าเพิ่มขึ้นจากปี 64 ร้อยละ 13 และ 20 ตามลำดับ ในขณะที่การส่งออกในปี 66 (ม.ค.-ก.ย.66) 0.308 ล้านตัน มูลค่า 12,912 ลบ. ปริมาณและมูลค่าลดลงจากช่วงเดียวกันของปี 65 ร้อยละ 23 และ 30 ตามลำดับ

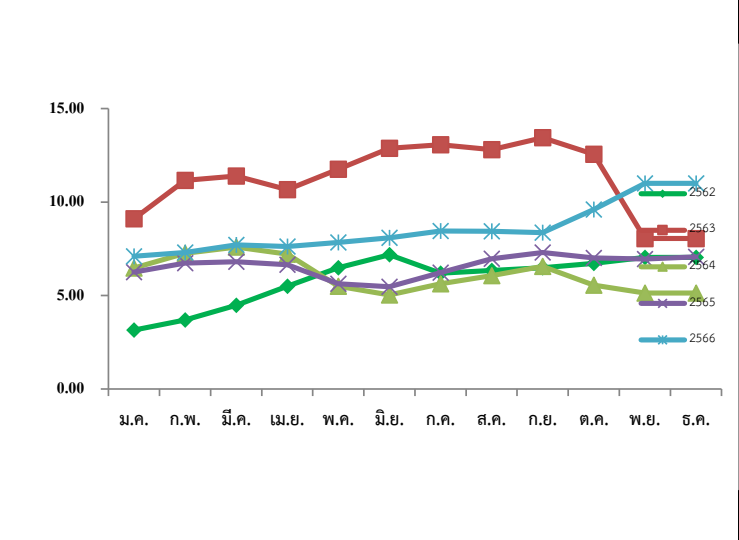

ราคาสับปะรดโรงงานที่เกษตรกรขายได้ (บาท/กก.)

| ปี | ม.ค. | ก.พ. | มี.ค. | เม.ย. | พ.ค. | มิ.ย. | ก.ค. | ส.ค. | ก.ย. | ต.ค. | พ.ย. | ธ.ค. | เฉลี่ย |
|------|------|-------|-------|-------|-------|-------|-------|-------|-------|-------|-------|-------|--------|
| 2562 | 3.15 | 3.69 | 4.48 | 5.49 | 6.48 | 7.18 | 6.19 | 6.34 | 6.48 | 6.72 | 7.04 | 7.76 | 5.91 |
| 2563 | 9.11 | 11.16 | 11.39 | 10.67 | 11.76 | 12.87 | 13.07 | 12.80 | 13.44 | 12.56 | 8.05 | 6.24 | 10.68 |
| 2564 | 6.47 | 7.26 | 7.59 | 7.21 | 5.49 | 5.03 | 5.63 | 6.06 | 6.56 | 5.56 | 5.13 | 5.61 | 6.16 |
| 2565 | 6.26 | 6.73 | 6.80 | 6.65 | 5.62 | 5.47 | 6.22 | 6.96 | 7.30 | 7.01 | 6.95 | 7.07 | 6.55 |
| 2566 | 7.10 | 7.30 | 7.71 | 7.62 | 7.84 | 8.08 | 8.45 | 8.43 | 8.37 | 9.60 | 11.00 | 11.00 | 7.95 |

(สป.1)

ราคาสับปะรดโรงงานที่เกษตรกรขายได้ (บาท/กก.)

| ปี | ม.ค. | ก.พ. | มี.ค. | เม.ย. | พ.ค. | มิ.ย. | ก.ค. | ส.ค. | ก.ย. | ต.ค. | พ.ย. | ธ.ค. | เฉลี่ย |
|------|------|-------|-------|-------|-------|-------|-------|-------|-------|-------|-------|-------|--------|
| 2562 | 3.15 | 3.69 | 4.48 | 5.49 | 6.48 | 7.18 | 6.19 | 6.34 | 6.48 | 6.72 | 7.04 | 7.76 | 5.91 |
| 2563 | 9.11 | 11.16 | 11.39 | 10.67 | 11.76 | 12.87 | 13.07 | 12.80 | 13.44 | 12.56 | 8.05 | 6.24 | 10.68 |
| 2564 | 6.47 | 7.26 | 7.59 | 7.21 | 5.49 | 5.03 | 5.63 | 6.06 | 6.56 | 5.56 | 5.13 | 5.61 | 6.16 |
| 2565 | 6.26 | 6.73 | 6.80 | 6.65 | 5.62 | 5.47 | 6.22 | 6.96 | 7.30 | 7.01 | 6.95 | 7.07 | 6.55 |
| 2566 | 7.10 | 7.30 | 7.71 | 7.62 | 7.84 | 8.08 | 8.45 | 8.43 | 8.37 | 9.60 | 11.00 | 11.00 | 7.95 |

(สป.1)

เงาะ

ประจำสัปดาห์ที่ 1 เดือนธันวาคม 2566 (4 - 8 ธ.ค.66)

| | 2563 | 2564 | 2565 | 2566 | % | | | | | | | | |
|---|--|---------|---------|---------|-------------|---|-------|-------|-------|-------|-------|------|--------|
| ผลผลิต (ตัน) | 270,053 | 283,621 | 265,077 | 216,933 | -18.16 | 1. สถานการณ์การผลิต ปี 2566 แม้ว่าพื้นที่เพาะปลูกในภาคตะวันออกและภาคใต้จะลดลง เนื่องจากเกษตรกรปรับเปลี่ยนไปปลูกทุเรียน แต่สภาพอากาศในช่วงที่ผ่านมาเอื้ออำนวยต่อการออกดอกติดผล รวมทั้งต้นเงาะได้พักต้นเพื่อสะสมอาหาร ส่งผลให้ผลผลิตมีปริมาณเพิ่มขึ้น | | | | | | | |
| - ภาคตะวันออก | 210,637 | 197,708 | 216,420 | 141,115 | -34.80 | | | | | | | | |
| - ภาคใต้ | 43,119 | 65,882 | 26,958 | 52,804 | 95.88 | | | | | | | | |
| - ภาคอื่นๆ | 16,297 | 20,031 | 21,699 | 23,014 | 6.06 | | | | | | | | |
| แหล่งผลิตสำคัญ | | | | | | 2. มาตรการบริหารจัดการผลไม้ ปี 2566 1. ด้านการผลิต : เร่งรัดตรวจและรับรอง GAP 2. ด้านตลาดในประเทศ : ทำสัญญาซื้อขายล่วงหน้ากับคู่เกษตรกร - ผู้ค้า “อมก๋อยโมเดล” กระจายผลผลิต ออกนอกแหล่งผลิต รวมทั้งจัดหาพื้นที่ขายให้เกษตรกร ผ่านห้าง ร้านสะดวกซื้อ ปิ๊มน้ำมัน รลเร่ รถโมบาย จัดงาน Fruit Festival ในแหล่งท่องเที่ยว สนับสนุนการไหลคผลไม้อื่นขึ้นเครื่องบิน ฟรี 20 กก. สนับสนุนกล่อง พร้อมค่าจัดส่งผลไม้ อบรมให้ความรู้เกษตรกร กลุ่มเกษตรกรเรื่องการค้าออนไลน์ ขอความร่วมมือ ผวจ. อำนาจความสะดวกในการเคลื่อนย้ายแรงงาน ประสาน กอ.รมน. สนับสนุนกำลังพลช่วยเหลือเก็บเกี่ยว คัดแยก และขนย้ายผลไม้ รวมทั้งเชื่อมโยงผลไม้ต้นทาง - ปลายทาง โดยทีมเซลล์แมนจังหวัด - ประเทศ 3. ด้านตลาดต่างประเทศ : เสริมสภาพคล่องให้ผู้ส่งออก โดยชดเชยดอกเบี้ย 3% ระยะเวลา 6 เดือน และสนับสนุนการบริหารจัดการในการส่งออก จัดให้มีการเจรจาจับคู่ซื้อขายผลไม้ออนไลน์ ออฟไลน์ จัดกิจกรรมส่งเสริมการขายในต่างประเทศ พร้อมจัดทำสื่อประชาสัมพันธ์สร้างความเชื่อมั่นผลไม้ไทย จัดมหกรรมการค้าชายแดน 3 ภาค เจรจาผ่อนคลายมาตรการที่เป็นอุปสรรคทางการค้า และตั้งคณะทำงาน ผลักดันการส่งออกผลไม้ไทย War Room 4. ด้านกฎหมาย : กำกับดูแล/สร้างความเป็นธรรมทางการค้า โดยใช้อำนาจตาม พ.ร.บ.ว่าด้วยราคาสินค้าและบริการ พ.ศ. 2542 พ.ร.บ.มาตราซึ่งตั้งวงจำกัด พ.ศ. 2542 และพ.ร.บ.แข่งขันทางการค้า พ.ศ. 2560 พ.ร.บ.คุ้มครองผู้บริโภค พ.ศ. 2522 และกฎหมายอาญา | | | | | | | |
| - ภาคตะวันออก | เม.ย. - มิ.ย. ตรารด จันทบุรี และระยอง | | | | | | | | | | | | |
| - ภาคใต้ | ก.ค. - ก.ย. สุราษฎร์ธานี นครศรีธรรมราช และนราธิวาส | | | | | | | | | | | | |
| พื้นที่ให้ผล (ไร่) | 211,377 | 208,388 | 206,558 | 184,575 | -10.64 | | | | | | | | |
| ผลผลิต/ไร่ (กก.) | 1,278 | 1,361 | 1,283 | 1,174 | -8.50 | | | | | | | | |
| การส่งออก | | | | | | 3. คณะกรรมการที่เกี่ยวข้อง สินค้าผลไม้มีคณะกรรมการพัฒนาและบริหารจัดการผลไม้ (Fruit Board) กำกับดูแลเป็นการเฉพาะ โดยมี รมว.กษ. เป็นประธาน และ อธ.กสท. เป็นฝ่ายเลขานุการ | | | | | | | |
| - ผลสด ปริมาณ (ตันสด) | 11,796 | 11,828 | 21,599 | 8,301 | (ม.ค.-ต.ค.) | | | | | | | | |
| มูลค่า (ล้านบาท) | 172 | 240 | 435 | 328 | | | | | | | | | |
| - แปรรูป ปริมาณ (ตันสด) | 2,825 | 2,784 | 3,454 | 2,942 | | | | | | | | | |
| มูลค่า (ล้านบาท) | 155 | 162 | 233 | 209 | | | | | | | | | |
| ประเทศคู่ค้า (ปี 2565) | | | | | | | | | | | | | |
| - เงาะสด | เวียดนาม 48% มาเลเซีย 38% เมียนมา 7% | | | | | | | | | | | | |
| - เงาะกระป๋อง | เมียนมา 21% มาเลเซีย 16% อเมริกา 12% | | | | | | | | | | | | |
| - เงาะกระป๋องสอได้สี่ประรด | อเมริกา 54% แคนาดา 14% สิงคโปร์ 7% | | | | | | | | | | | | |
| สัดส่วนการใช้ | | | | | | | | | | | | | |
| - บริโภคสดภายในประเทศ | 90% | | | | | | | | | | | | |
| - ส่งออกในรูปผลสดและแปรรูป | 10% | | | | | | | | | | | | |
| สถานการณ์ปัจจุบัน | | | | | | <div style="text-align: center;"> ราคาเงาะที่เกษตรกรขายได้ ปี 2563 - 2566 </div> | | | | | | | |
| สิ้นสุดฤดูการผลิตหลักเงาะภาคตะวันออกและภาคใต้ในจังหวัดแหล่งผลิตสำคัญแล้ว ราคาเงาะโรงเรียน (ต.อ.) ในช่วงตลอดฤดูกาล (สืบจากผู้รวบรวม) เฉลี่ยอยู่ที่ 38 บ./กก. สูงกว่าปีที่ผ่านมาร้อยละ 111 โดยในส่วนของเงาะภาคใต้ เฉลี่ยอยู่ที่ 29 บ./กก. สูงกว่าปีที่ผ่านมาร้อยละ 12 | | | | | | | | | | | | | |
| ราคาเงาะที่เกษตรกรขายได้ (บาท/กก.) | | | | | | | | | | | | | |
| ปี | ม.ค. | ก.พ. | มี.ค. | เม.ย. | พ.ค. | มิ.ย. | ก.ค. | ส.ค. | ก.ย. | ต.ค. | พ.ย. | ธ.ค. | เฉลี่ย |
| 2561 | | | | 37.64 | 35.21 | 17.41 | 28.92 | 14.93 | 14.56 | 27.50 | 28.25 | | 23.14 |
| 2562 | | | | 25.67 | 24.59 | 28.24 | 29.03 | 18.55 | 16.02 | 13.28 | | | 25.82 |
| 2563 | | | | 29.06 | 14.88 | 22.25 | 29.48 | 28.47 | 21.35 | 16.58 | | | 23.48 |
| 2564 | | | | | 28.19 | 19.53 | 19.16 | 8.93 | 16.36 | | | | 19.46 |
| 2565 | | | | | 25.55 | 18.43 | 20.02 | 35.66 | | | | | 23.79 |
| 2566 | | | | 29.00 | 37.03 | 29.84 | 33.97 | 28.67 | 17.72 | 11.41 | - | - | 32.56 |

ที่มา : สำนักงานเศรษฐกิจการเกษตร (สศก.)

(สพ.1)

กรมการค้าภายใน กระทรวงพาณิชย์

ธันวาคม 2566

มังคุด

ประจำสัปดาห์ที่ 1 เดือนธันวาคม 2566 (วันที่ 4 - 8 ธันวาคม 2566)

| | | | | | |
|--|---|---------|---------|-------------------|--------|
| | 2563 | 2564 | 2565 | 2566 ^f | % Δ |
| ผลผลิต (ตัน) | 336,873 | 270,774 | 252,006 | 27,235 | -89.19 |
| - ตะวันออก | 213,226 | 107,450 | 222,810 | 122,868 | -44.86 |
| - ใต้ | 122,616 | 162,477 | 27,929 | 142,077 | 408.70 |
| - อื่นๆ | 1,019 | 847 | 1,267 | 1,184 | -6.53 |
| ช่วงผลผลิตออกมาก/แหล่งผลิตสำคัญ | | | | | |
| - ตะวันออก | พ.ค. - มิ.ย. (จังหวัดบุรีรัมย์ และระยอง) | | | | |
| - ใต้ | มิ.ย. - ส.ค. (นครศรีธรรมราช ชุมพร และระนอง) | | | | |
| พื้นที่ให้ผล (ไร่) | 430,096 | 424,777 | 418,406 | 406,518 | -2.84 |
| ผลผลิตเฉลี่ย(กก./ไร่) | 783 | 637 | 602 | 670 | 11.30 |
| มูลค่าผลผลิต (ล้านบาท) | 13.35 | 13.21 | 14.04 | N/A | |
| การบริโภค (ตัน) | | | | | |
| - บริโภคสด | 47,425 | 13,552 | 42,636 | (195,328) | |
| - แปรรูป | 479 | 1,505 | 4,735 | (21,703) | |
| การส่งออก (สด+แช่แข็ง) | | | | (ม.ค. - ต.ค. 66) | |
| - ปริมาณ (ตัน) | 291,378 | 255,716 | 204,637 | 244,266 | |
| - มูลค่า (ล้านบาท) | 14,997 | 17,051 | 13,475 | 16,816 | |
| ประเทศคู่ค้า (ตามปริมาณการส่งออก) | | | | | |
| - มังคุดสด | จีน 94% เวียดนาม 4% เกาหลี 1% อื่นๆ 1% | | | | |
| - มังคุดแช่แข็ง | สหรัฐอเมริกา 60% อินเดีย 20% ไต้หวัน 18% อื่นๆ 2% | | | | |

1. สถานการณ์การผลิตและการตลาด

1.1 ผลผลิต ปี 2566 สตก. คาดว่าผลผลิตมีแนวโน้มเพิ่มขึ้นจากปี 2565 เนื่องจากสภาพอากาศเอื้ออำนวยเป็นปกติ มีปริมาณน้ำเพียงพอในช่วงก่อนออกดอก และไม่มีฝนตกในช่วงออกดอก รวมทั้งอุณหภูมิเหมาะสม ทำให้ออกดอกและติดผลดี ประกอบกับต้นมังคุดได้พักสะสมอาหารจากการที่ติดผลน้อยเมื่อปีก่อน ส่งผลให้ผลผลิตมังคุดในปี 2566 คาดว่าจะเพิ่มขึ้นจากปีก่อน

1.2 การตลาด จากสถานการณ์การแพร่ระบาดของ COVID-19 ส่งผลให้ตลาดส่งออกหลัก (จีน) ยังคงใช้มาตรการควบคุมโรคโควิด (Zero COVID) กับสินค้านำเข้าจากต่างประเทศ โดยเฉพาะสินค้าเกษตรและอาหาร ให้มีการปนเปื้อนเป็น 0 ส่งผลให้การส่งออกผลไม้ทางบกติดขัดและชะงักงัน

2. แนวทางการตลาดของกระทรวงพาณิชย์

มาตรการด้านการตลาดในประเทศและต่างประเทศ 22 มาตรการบริหารจัดการผลไม้ ปี 2566 ดังนี้

(1) เร่งตรวจและปรับปรุงแปลง GAP 120,000 แปลง (2) อบรมเกษตรกร 100,000 คน (3) กระจายออกนอกแหล่งผลิต 90,000 ตัน (4) ขยายผ่านรถเร่/รถ Mobile 30,000 คัน (5) เปิดจุดจำหน่าย (ห้าง/ร้านสะดวกซื้อ/ปั๊ม) 100,000 จุด (6) รมรงค์บริโภคผลไม้ 42,000 ตัน (7) สนับสนุนกล่องไปรษณีย์ 300,000 กล่อง ปริมาณรวม 3,000 ตัน (8) ส่งเสริมการแปรรูป 220,000 ตัน (9) Pre-order นิคมอุตสาหกรรม 15,000 ตัน (10) อบรมการตลาดในประเทศ-ส่งออก 2,500 คน (11) ผ่อนปรนเคลื่อนย้ายแรงงาน (12) สนับสนุนการคัดแยก-ขนย้าย (13) ทีมเซลล์แมนจังหวัด-ประเทศ (14) ผลักดันส่งออก (4 บาท/กก. และชดเชยดอกเบี้ย 3% 6 เดือน) (15) จัดมหกรรมการค้าชายแดน (16) จับคู่เจรจาธุรกิจ (17) กิจกรรมส่งเสริมการขายต่างประเทศ (18) ร่วมงานแสดงสินค้านานาชาติ (19) จัดทำสื่อประชาสัมพันธ์ผลไม้ไทย (20) เฝ้าระวังคลายมาตรการทางการค้าระหว่างประเทศ (21) คณะทำงานผลักดันส่งออกผลไม้ไทย (รัฐ-เอกชน) (22) บังคับใช้กฎหมาย 5 ฉบับ (กฎหมายราคา/กฎหมายแข่งขันทางการค้า/กฎหมายชั่งตวงวัด/กฎหมายคุ้มครองผู้บริโภค/กฎหมายอาญา)

3. คณะกรรมการดูแลสินค้าผลไม้

สินค้าผลไม้มีคณะกรรมการพัฒนาและบริหารจัดการผลไม้ดูแลรับผิดชอบ โดยมีรัฐมนตรีว่าการกระทรวงเกษตรและสหกรณ์เป็นประธาน และอธิบดีกรมส่งเสริมการเกษตรเป็นกรรมการและเลขานุการ

สถานการณ์ปัจจุบัน

- สิ้นสุดฤดูกาลมังคุดภาคตะวันออก และภาคใต้ ปี 2566

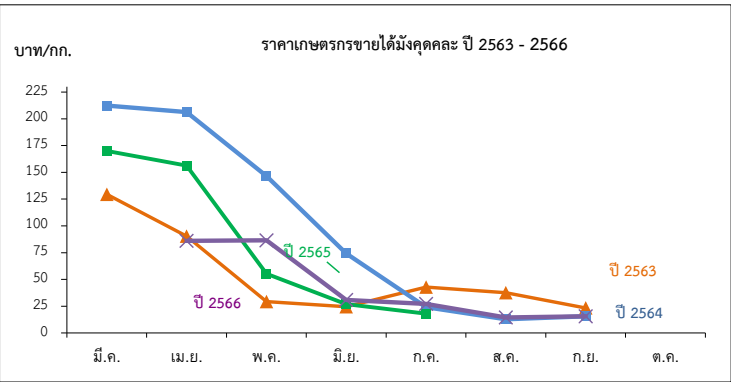

ราคาที่เกษตรกรขายได้มังคุดเฉลี่ย

หน่วย: บาท/กก.

| ปี | ม.ค. | ก.พ. | มี.ค. | เม.ย. | พ.ค. | มิ.ย. | ก.ค. | ส.ค. | ก.ย. | ต.ค. | พ.ย. | ธ.ค. | เฉลี่ย |
|------|------|------|--------|--------|--------|-------|-------|-------|-------|-------|------|------|--------|
| 2560 | - | - | - | 171.35 | 77.92 | 45.54 | 14.23 | 22.06 | 33.93 | - | - | - | 40.10 |
| 2561 | - | - | 143.09 | 114.70 | 85.88 | 50.55 | 30.41 | 18.35 | 12.35 | - | - | - | 43.57 |
| 2562 | - | - | 55.67 | 47.28 | 54.74 | 50.69 | 23.21 | 11.50 | 15.15 | 15.97 | - | - | 29.02 |
| 2563 | - | - | 129.50 | 90.31 | 29.29 | 24.49 | 42.92 | 37.65 | 23.29 | - | - | - | 39.63 |
| 2564 | - | - | 212.40 | 206.33 | 146.50 | 74.22 | 23.99 | 12.78 | 15.60 | - | - | - | 48.77 |
| 2565 | - | - | 170.00 | 156.37 | 55.29 | 26.78 | 18.00 | - | - | - | - | - | 55.70 |
| 2566 | - | - | - | 85.96 | 86.53 | 30.71 | 27.14 | 21.22 | 15.46 | - | - | - | 44.50 |

ทุเรียน

ประจำสัปดาห์ที่ 1 เดือนธันวาคม 2566 (4 - 8 ธ.ค. 66)

| | 2563 | 2564 | 2565 | 2566* | ± %Δ |
|--|--|-----------|-----------|---------------|-------|
| ผลผลิต (ตัน) | 1,111,928 | 1,253,994 | 1,335,728 | 1,482,203 | 10.97 |
| - ภาคตะวันออก (3จังหวัด) | 550,035 | 579,281 | 805,707 | 782,942 | -2.83 |
| - ภาคใต้ | 522,101 | 576,594 | 448,695 | 612,468 | 36.50 |
| - ภาคอื่นๆ | 39,792 | 98,119 | 81,326 | 86,793 | 6.72 |
| ช่วงผลผลิตออกมาก/แหล่งผลิตสำคัญ | | | | | |
| - ภาคตะวันออก | เม.ย. - มิ.ย. จันทบุรี ระยอง ตราด | | | | |
| - ภาคใต้ | ก.ค. - ส.ค. ชุมพร สุราษฎร์ธานี นครศรีธรรมราช ยะลา | | | | |
| พื้นที่ให้ผล (กก.) | 797,732 | 867,601 | 941,204 | 1,054,842 | 12.07 |
| ผลผลิต/ไร่ | 1,399 | 1,415 | 1,365 | 1,402 | 2.71 |
| มูลค่าผลผลิต (ล้านบาท) | 114 | 143 | 138 | 149 | 8.21 |
| การบริโภคในประเทศ (ตัน) | | | | | |
| - บริโภคสด | 444,132 | 278,987 | 821,591 | 399,058 | |
| - แปรรูป | 22,239 | 24,259 | 88,328 | 29,644 | |
| การส่งออก (สด+แช่แข็ง+แปรรูป) | | | | (ม.ค.-ต.ค.66) | |
| - ปริมาณ (ตัน) | 649,643 | 925,397 | 909,920 | 1,053,501 | |
| - มูลค่า (ล้านบาท) | 72,070 | 119,058 | 124,905 | 157,053 | |
| ประเทศคู่ค้า | | | | | |
| ทุเรียนสด | จีน 96% มาเลเซีย 2% ฮองกง 1% อื่นๆ 1% | | | | |
| ทุเรียนแปรรูป | จีน 97% สหรัฐฯ 1% อื่นๆ 2% | | | | |
| แช่แข็ง | จีน (97%) สหรัฐฯ (1%) ออสเตรเลีย (1%) อื่นๆ (1%) | | | | |
| กวน | ออสเตรเลีย (64%) จีน (17%) สิงคโปร์ (7%) อื่นๆ (12%) | | | | |
| อบแห้ง | ลาว (86%) จีน (10%) ฟิลิปปินส์ (2%) อื่นๆ (2%) | | | | |

1. สถานการณ์การผลิตและการตลาด

1.1 ผลผลิต ปี 2566 สดก. คาดว่าผลผลิตมีแนวโน้มเพิ่มขึ้นจากปี 2565 เนื่องจากมีการปรับเปลี่ยนพื้นที่ปลูกอย่างพารา ปาล์มน้ำมัน และไม้ผลอื่นๆ ไปปลูกทุเรียนเพิ่มขึ้น เพราะราคาทุเรียนในปีก่อนมีราคา ราคาอยู่ในเกณฑ์สูง ประกอบกับการบำรุงรักษาสวนของเกษตรกรเป็นอย่างดี (ใส่ปุ๋ย/รดน้ำ) จึงทำให้ผลผลิตต่อไร่คาดว่าจะเพิ่มขึ้นอยู่ที่ 1,461 ต่อไร่

1.2 การตลาด ในต้นฤดูการผลิตทุเรียน ปี 2566 ยังไม่พบปัญหาการติดขัดของด่านขนส่งทางบกจีน จากการผ่อนคลายมาตรการตรวจเข้มเกี่ยวกับโรคโควิด (Zero COVID) ประกอบกับตู้คอนเทนเนอร์มีเพียงพอ อีกทั้งค่าขนส่งปรับตัวลดลง ทำให้คาดการณ์แนวโน้มสถานการณ์ทุเรียนซึ่งมีตลาดหลักไปจีนกว่า ๗๐% น่าจะมีปริมาณเพิ่มสูงขึ้น ส่งผลให้ยกระดับราคาทุเรียนในภายในประเทศ

2. มาตรการบริหารจัดการผลไม้ ปี 2566

1. ด้านการผลิต : เร่งรัดตรวจและรับรอง GAP

2. ด้านตลาดในประเทศ : ทำสัญญาซื้อขายล่วงหน้ากับคู่เกษตรกร-ผู้ค้า "อมก๋อยโมเดล" กระจายผลผลิตผลไม้ออกนอกแหล่งผลิต รวมทั้งจัดหาพื้นที่ขายให้เกษตรกร ผ่านห้าง ร้านสะดวกซื้อ ปิ๊มน้ำมัน รถเร่ รถโมบายจัดงาน Fruit Festival ในแหล่งท่องเที่ยว สนับสนุนการไหลผลไม้นั้นเครื่องบิน ฟรี 20 กก. สนับสนุนกล่องพร้อมค่าจัดส่งผลไม้ อบรมให้ความรู้เกษตรกร กลุ่มเกษตรกรเรื่องการค้าออนไลน์ ขอความร่วมมือผู้ว่าราชการจังหวัดอำนวยความสะดวกในการเคลื่อนย้ายแรงงาน ประสาน กอ.รมน. สนับสนุนกำลังช่วยเก็บเกี่ยว คัดแยก และขนย้ายผลไม้ รวมทั้งเชื่อมโยงผลไม้ต้นทาง - ปลายทาง โดยทีมเซลล์แมนจังหวัด - ประเทศ

3. ด้านตลาดต่างประเทศ : เสริมสภาพคล่องให้ผู้ส่งออก โดยชดเชยดอกเบี้ย 3% ระยะเวลา 6 เดือน และสนับสนุนการบริหารจัดการในการส่งออก จัดให้มีการเจรจาจับคู่ซื้อขายผลไม้ออนไลน์ ออฟไลน์ จัดกิจกรรมส่งเสริมการขายในต่างประเทศ พร้อมจัดทำสื่อประชาสัมพันธ์สร้างความเชื่อมั่นผลไม้ไทย จัดมหกรรมการค้าชายแดน 3 ภาค เจริญจากผ่อนคลายมาตรการที่เป็นอุปสรรคทางการค้า และตั้งคณะทำงานผลักดันการส่งออกผลไม้ไทย War Room

4. ด้านกฎหมาย : กำกับดูแล/สร้างความเป็นธรรมทางการค้า โดยใช้อำนาจตาม พ.ร.บ.ว่าด้วยราคาสินค้าและบริการ พ.ศ. 2542 พ.ร.บ.มาตราจังหวัด พ.ศ. 2542 และพ.ร.บ.แข่งขันทางการค้า พ.ศ. 2560 พ.ร.บ.คุ้มครองผู้บริโภค พ.ศ. 2522 และกฎหมายอาญา

3. คณะกรรมการดูแลสินค้าผลไม้

สินค้าผลไม้มีคณะกรรมการพัฒนาและบริหารจัดการผลไม้ดูแลรับผิดชอบ โดยมีรัฐมนตรีว่าการกระทรวงเกษตรและสหกรณ์เป็นประธาน และอธิบดีกรมส่งเสริมการเกษตรเป็นกรรมการและเลขานุการชายแดนภาคใต้ (สงขลา สตูล ยะลา นราธิวาส)

สถานการณ์ปัจจุบัน

- ปัจจุบันผลผลิตทุเรียนภาคใต้ฤดูการผลิต 2566 ออกสู่ตลาดหมดแล้ว (สิ้นสุด ต.ค.66) และจะเข้าสู่ช่วงผลผลิตนอกฤดู (ทุเรียนหวาน) ของภาคใต้ในช่วงเดือน พ.ย.-ธ.ค.66 เป็นต้นไป สำหรับราคาสัปดาห์นี้ ทุเรียนทองเกรด AB เฉลี่ยอยู่ที่ กก.ละ 190-200 บาท ราคาเกรด C กก.ละ 160-165 บาท ราคาเกรด D กก.ละ 100-110 บาท

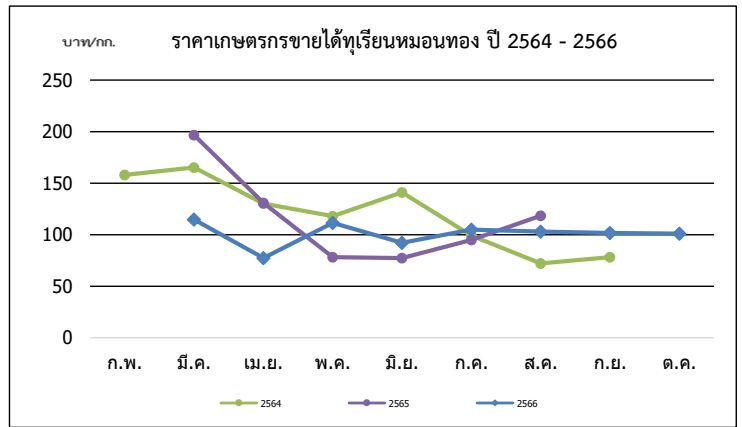

| ปี | ก.พ. | มี.ค. | เม.ย. | พ.ค. | มิ.ย. | ก.ค. | ส.ค. | ก.ย. | เฉลี่ย | ก.พ. | มี.ค. | เม.ย. | พ.ค. | มิ.ย. | ก.ค. | ส.ค. | ก.ย. | ต.ค. | เฉลี่ย |
|-----------------------------|--------|--------|-------|-------|-------|-------|-------|-------|--------|--------|--------|--------|--------|--------|--------|--------|--------|--------|--------|
| พันธุ์ชะนี (บาท/กก.) | | | | | | | | | | | | | | | | | | | |
| 2562 | - | 99.39 | 61.63 | 69.58 | 78.75 | 43.26 | 50.00 | - | 63.37 | 137.50 | 121.13 | 89.77 | 113.63 | 121.85 | 95.46 | 73.38 | 85.44 | 85.61 | 99.86 |
| 2563 | - | 110.78 | 98.51 | 65.94 | 58.90 | 51.04 | 50.00 | - | 68.28 | 125.00 | 138.64 | 115.92 | 92.52 | 97.63 | 90.95 | 100.30 | 100.00 | 120.98 | 102.15 |
| 2564 | 120.00 | 114.00 | 95.67 | 80.37 | 82.32 | 49.00 | 28.62 | - | 81.43 | 158.00 | 165.18 | 130.09 | 117.95 | 140.98 | 99.10 | 72.10 | 78.20 | - | 113.98 |
| 2565 | - | - | 99.12 | 47.77 | 36.30 | 41.73 | 68.33 | - | 59.83 | - | 196.67 | 130.76 | 78.29 | 77.28 | 94.86 | 118.48 | - | - | 103.35 |
| 2566 | - | - | 50.51 | 57.01 | 53.14 | 60.49 | 59.78 | 55.21 | 55.68 | - | 114.68 | 77.35 | 111.55 | 92.01 | 104.90 | 103.06 | 101.59 | 101.07 | 100.78 |

ล่องกอง

ประจำสัปดาห์ที่ 1 เดือนธันวาคม 2566 (วันที่ 4 - 8 ธันวาคม 2566)

| | 2563 | 2564 | 2565 | 2566 | % Δ |
|---------------------------------------|-------------------------------------|---------|----------|----------|----------|
| ผลผลิต (ตัน) | 74,358 | 76,313 | 42,264 | 59,222 | 40.12 |
| - ภาคตะวันออก | 22,993 | 20,656 | 19,430 | 7,688 | - |
| - ภาคเหนือ | 16,969 | 19,476 | 20,774 | 20,044 | - |
| - ภาคใต้ | 34,396 | 36,181 | 2,060 | 32,899 | 1,497.04 |
| ช่วงผลผลิตออกมา/แหล่งผลิตสำคัญ | | | | | |
| - ภาคตะวันออก | มิ.ย. (33.28%) จันทบุรี ตราด ระยอง | | | | |
| - ภาคเหนือ | ก.ย. - ต.ค. (70%) อุดรดิตต์ สุโขทัย | | | | |
| - ภาคใต้ | ก.ย. (42.46%) ยะลา ชุมพร ปัตตานี | | | | |
| พื้นที่ให้ผล (ไร่) | 222,950 | 207,205 | 193,350 | 161,441 | -16.50 |
| ผลผลิต/ไร่ (กก) | 334 | 368 | 219 | 366 | 67.12 |
| จำนวนครัวเรือน | 146,125 | 138,359 | 136,524 | 136,524 | |
| การบริโภค (ตัน) | | | | | |
| - บริโภคสด | 72,646 | 74,861 | 38,280 | N/A | |
| การส่งออก | | | | | |
| ม.ค.-ต.ค. 66 | | | | | |
| - ปริมาณ (ตัน) | 1,712 | 1,452 | 3,987.11 | 5,173.00 | |
| - มูลค่า (ล้านบาท) | 42.86 | 36.46 | 86.07 | 146.00 | |
| ประเทศคู่ค้า | จีน แคนาดา ฟิลิปปินส์ | | | | |

| สถานการณ์ปัจจุบัน | |
|-------------------|--|
| - | สิ้นสุดฤดูกาลผลผลิตล่องกองภาคใต้และภาคเหนือ โดยออกสู่ตลาดแล้ว 100% |

1. สถานการณ์การผลิตและการตลาด

1.1 การผลิต สศก. คาดการณ์ผลผลิตเพิ่มขึ้นจากปีที่ผ่านมา เนื่องจากผลโดยรวมลดลง เนื่องจากเกษตรกรปรับเปลี่ยนไปปลูกทุเรียน สำหรับผลผลิตต่อเนื่องที่ให้ผลเพิ่มขึ้น เนื่องจากแหล่งผลิตสำคัญทางภาคใต้คาดว่าอากาศเอื้ออำนวยกว่าปี 2565 มีฝนตกต่อเนื่องไม่มีช่วงแล้งเพียงพอที่จะทำให้ล่องกองออกดอก ติดผลเพิ่มขึ้น

1.2 การตลาด ล่องกองมีอายุการเก็บรักษาสั้น เม่าเสียหายและส่วนใหญ่บริโภคสดภายในประเทศ จึงต้องมีการกระจายให้ถึงผู้บริโภคโดยเร็ว

2. มาตรการบริหารจัดการผลไม้ ปี 2566 ดังนี้

- ด้านการผลิต : เร่งรัดตรวจและรับรอง GAP
- ด้านตลาดในประเทศ : ทำสัญญาซื้อขายล่วงหน้ากับคู่เกษตรกร-ผู้ค้า “อมก๋อยโมเดล” กระจายผลผลิตผลไม้ ออกนอกแหล่งผลิต รวมทั้งจัดหาพื้นที่ขายให้เกษตรกร ผ่านห้าง ร้านสะดวกซื้อ ปิ่นม้านัน รนเร่ โรบินบาย จัดงาน Fruit Festival ในแหล่งท่องเที่ยว สนับสนุนการไหลผลไม้นั้นเครื่องปั้น พรี 20 กก. สนับสนุนกล่องพร้อมค่าจัดส่งผลไม้ อบรมให้ความรู้เกษตรกร กลุ่มเกษตรกรเรื่องการค้าออนไลน์ ขอความร่วมมือผู้ว่าราชการจังหวัดอำนวยความสะดวก ในการเคลื่อนย้ายแรงงาน ประสาน กอ.รมน. สนับสนุนกำลังพลช่วยเหลือเกี่ยว คัดแยก และขนย้ายผลไม้ รวมทั้งเชื่อมโยง ผลไม้ต้นทาง-ปลายทาง โดยทีมเซลล์แมนจังหวัด-ประเทศ
- ด้านตลาดต่างประเทศ : เสริมสภาพคล่องให้ผู้ส่งออก โดยชดเชยดอกเบี้ย 3% ระยะเวลา 6 เดือนและสนับสนุน ค่าบริหารจัดการในการส่งออก จัดให้มีกิจกรรมจับคู่ซื้อขายผลไม้ออนไลน์ ออฟไลน์ จัดกิจกรรมส่งเสริมการขายในต่างประเทศ พร้อมจัดทำสื่อประชาสัมพันธ์สร้างความเชื่อมั่นผลไม้ไทย จัดมหกรรมการค้าชายแดน 3 ภาค เจริญพาณิชย์ตามมาตรการ ที่เป็นอุปสรรคทางการค้า และตั้งคณะทำงานผลักดันการส่งออกผลไม้ไทย War Room
- ด้านกฎหมาย : กำกับดูแล/สร้างความเป็นธรรมทางการค้า โดยใช้อำนาจตาม พ.ร.บ.ว่าด้วยราคาสินค้าและบริการ พ.ศ. 2542 พ.ร.บ.มาตรการชั่งตวงวัด พ.ศ. 2542 และ พ.ร.บ.แข่งขันทางการค้า พ.ศ. 2560 พ.ร.บ.คุ้มครองผู้บริโภค พ.ศ. 2522 และกฎหมายอาญา

3. คณะกรรมการดูแลสินค้าผลไม้

สินค้าผลไม้มีคณะกรรมการพัฒนาและบริหารจัดการผลไม้ดูแลรับผิดชอบ โดยมี รมว.กษ. เป็นประธาน และอธิบดีกรมส่งเสริมการเกษตรเป็นกรรมการและเลขานุการ

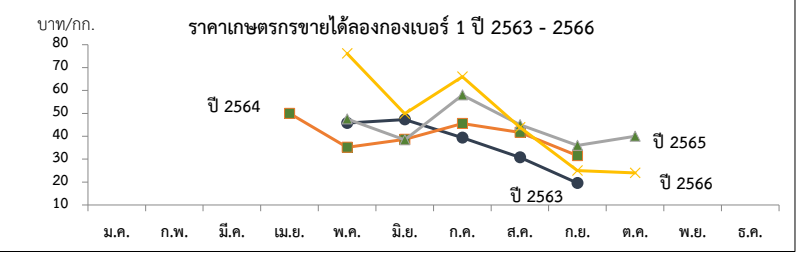

| ปี | ราคาที่ได้เกษตรกรขายได้ (ล่องกองเบอร์ 1) | | | | | | | | | | | | เฉลี่ย |
|------|--|------|-------|-------|-------|-------|-------|-------|-------|-------|-------|------|--------|
| | ม.ค. | ก.พ. | มี.ค. | เม.ย. | พ.ค. | มิ.ย. | ก.ค. | ส.ค. | ก.ย. | ต.ค. | พ.ย. | ธ.ค. | |
| 2559 | - | - | - | 62 | 53.59 | 42.93 | 54.47 | 43.52 | 32.16 | 16.86 | 28.00 | - | 42.91 |
| 2560 | - | - | - | - | 51.98 | 40.81 | 38.55 | 34.20 | 40.00 | - | - | - | 39.75 |
| 2561 | - | - | - | 70 | 54 | 33.32 | 46.11 | 35.71 | 26.67 | - | - | - | 36.87 |
| 2562 | - | - | - | - | 45.73 | 47.3 | 39.33 | 30.80 | 19.56 | - | - | - | 35.34 |
| 2563 | - | - | - | 50 | 35.2 | 38.68 | 45.61 | 41.67 | 31.54 | - | - | - | 38.69 |
| 2564 | - | - | - | - | 50.34 | 43.63 | 31.76 | 23.41 | 20.83 | - | - | - | 32.09 |
| 2565 | - | - | - | - | 47.59 | 38.39 | 58.00 | 45.00 | 35.50 | 40.00 | 50.00 | - | 52.89 |
| 2566 | - | - | - | - | 76.14 | 49.90 | 66.00 | 43.83 | 25.00 | 24.00 | - | - | 48.47 |

ลำไย

ประจำสัปดาห์ที่ 1 เดือน ธันวาคม 2566 (วันที่ 4 - 8 ธันวาคม 2566)

| | 2563 | 2564 | 2565 | 2566 | % | | |
|--|---|----------------|----------------|----------------|---------------|--|--|
| ผลผลิต (ตัน) | 1,182,488 | 1,567,087 | 1,555,360 | 1,336,193 | -14.09 | 1. สถานการณ์การผลิตและการตลาดปี 2566 1.1 การผลิต : สศก.คาดการณ์ผลผลิตลำไยทั้งประเทศ จำนวน 1,563,344 ตัน เนื้อที่ให้ผลรวมทั้งประเทศเพิ่มขึ้นเล็กน้อย จากต้นลำไยที่ปลูกในปี 2562 ซึ่งเกษตรกรปลูกแทนสิ้นปี และไม่ผลัดอื่น เริ่มให้ผลผลิตได้ในปีนี้ ผลผลิตต่อเนื่องที่ให้ผลลดลง เนื่องจากราคาลำไยที่เกษตรกรขายได้ในปี 2564 ลดลงจากปีที่ผ่านมา จึงไม่จูงใจให้เกษตรกร บำรุงดูแล และลดการใส่ปุ๋ย แต่โดยรวมผลผลิตปี 2566 ยังคงเพิ่มขึ้นตามปริมาณเนื้อที่ให้ผล 1.2 การตลาด : สศก. คาดว่าจะมีการส่งออกลำไยและผลิตภัณฑ์ เพิ่มขึ้นจากปีที่ผ่านมาร้อยละ 1.68 แม้ว่าเศรษฐกิจ ยังคงชะลอตัวและมีความไม่แน่นอน โดยเฉพาะประเทศผู้นำเข้าหลัก คือ จีน และจากมาตรการ Zero Covid ของจีน ส่งผลให้ต้นทุนโลจิสติกส์ต่างๆ สูงขึ้น ความสามารถในการแข่งขันในตลาดลดลง แต่ยังคงมีความต้องการบริโภคลำไย อย่างต่อเนื่องจากจีนและฮ่องกง รวมทั้งประเทศอาเซียนโดยเฉพาะอินโดนีเซีย 2. มาตรการบริหารจัดการผลไม้ ปี 2566 (20 มี.ค.66) ซึ่งครอบคลุมตลอดห่วงโซ่ ตั้งแต่ต้นน้ำ กลางน้ำ และปลายน้ำ รวม 22 มาตรการ 1) ด้านการผลิต : เร่งรัดตรวจและรับรอง GAP 2) ด้านตลาดในประเทศ : ทำสัญญาซื้อขายล่วงหน้าจับคู่เกษตรกร-ผู้ค้า “อมก๋อยโมเดล” กระจายผลผลิตผลไม้ ออกนอกแหล่งผลิต รวมทั้งจัดหาพื้นที่ขายให้เกษตรกร ผ่านห้าง ร้านสะดวกซื้อ บิ๊กมาร์ท รดง ไรต์โมบาย จัดงาน Fruit Festival ในแหล่งท่องเที่ยว สนับสนุนการตลาดผลไม้ขึ้นเครื่องบิน ฟรี 20 กก. สนับสนุนกล่อง พร้อมจัดส่งผลไม้ อบรมให้ความรู้เกษตรกร กลุ่มเกษตรกรเรื่องการค้าออนไลน์ ขอความร่วมมือผู้ว่าราชการจังหวัด อำนวยความสะดวกในการเคลื่อนย้ายแรงงาน ประสาน กอ.รมน. สนับสนุนกำลังพลช่วยเก็บเกี่ยว คัดแยก และขนย้าย ผลไม้ รวมทั้งเชื่อมโยงผลไม้ต้นทาง-ปลายทาง โดยทีมเซลล์แมนจังหวัด-ประเทศ และสนับสนุนการบริหารจัดการ ในการแปรรูปสร้างมูลค่าเพิ่ม (ทุเรียน ลำไย) 3) ด้านตลาดต่างประเทศ : เสริมสภาพคล่องให้ผู้ส่งออก โดยชดเชยดอกเบี้ย 3% ระยะเวลา 6 เดือนและ สนับสนุนการบริหารจัดการในการส่งออก จัดให้มีการเจรจาจับคู่ซื้อขายผลไม้ออนไลน์ ออฟไลน์ จัดกิจกรรมส่งเสริม การขายในต่างประเทศ พร้อมจัดทำสื่อประชาสัมพันธ์สร้างความเชื่อมั่นผลไม้ไทย จัดมหกรรมการค้าชายแดน 3 ภาค เจรจาผ่านกลไกมาตรการที่เป็นอุปสรรคทางการค้า และตั้งคณะทำงานผลักดันการส่งออกผลไม้ไทย War Room 4) ด้านกฎหมาย : กำกับดูแล/สร้างความเป็นธรรมทางการค้า โดยใช้อำนาจตาม พ.ร.บ.ว่าด้วยราคาค่าสินค้าและบริการ พ.ศ. 2542 พ.ร.บ.มาตรการชั่งตวงวัด พ.ศ. 2542 และ พ.ร.บ.แข่งขันทางการค้า พ.ศ. 2560 พ.ร.บ.คุ้มครอง ผู้บริโภค พ.ศ. 2522 และกฎหมายอาญา | |
| - ภาคเหนือ | 816,856 | 954,820 | 1,038,364 | 937,504 | -9.71 | | |
| - ภาคตะวันออกเฉียงเหนือ | 330,841 | 571,497 | 479,288 | 365,376 | -23.77 | | |
| - ภาคอื่นๆ | 34,791 | 40,770 | 37,708 | 33,313 | -11.66 | | |
| ช่วงผลผลิตออกมาก/แหล่งผลิตสำคัญ | การกระจายผลผลิต นอกฤดู : ในฤดู คือ 40 : 60 | | | | | | |
| - ภาคเหนือ | ม.ย. - ก.ย. เชียงใหม่ ลำพูน เชียงราย พะเยา น่าน ตาก ลำปาง และแพร่ | | | | | | |
| - ภาคตะวันออกเฉียงเหนือ | ม.ค. - พ.ค. และ ต.ค. - ธ.ค. จันทบุรี สระแก้ว | | | | | | |
| พื้นที่ให้ผล (ไร่) | 1,583,920 | 1,650,124 | 1,693,261 | 1,677,528 | -0.93 | | |
| ผลผลิต/ไร่ (กก.) | 747 | 950 | 919 | 797 | -13.28 | | |
| จำนวนครัวเรือน (ครัวเรือน) | 239,804 | 253,236 | 253,147 | 251,168 | -0.78 | | |
| มูลค่าผลผลิต (ล้านบาท) | 26,346 | 35,432 | 31,107 | | | | |
| บริโภคในประเทศ (ตัน) | 118,246 | 156,709 | 253,077 | 255,013 | 0.76 | | |
| ส่งออก (ตัน/ล้านบาท) | ปี 2563 | ปี 2564 | ปี 2565 | ปี 2566 | | | |
| - ปริมาณลำไยสด | 464,824 | 633,131 | 470,547 | 274,064 | (ม.ค.-ต.ค.66) | | |
| - มูลค่าลำไยสด | 16,845 | 23,133 | 17,434 | 10,764 | | | |
| - ปริมาณลำไยแช่แข็ง | 77.3 | 158.97 | 126 | 86 | | | |
| - มูลค่าลำไยแช่แข็ง | 8.72 | 9.16 | 9.54 | 15.21 | | | |
| - ปริมาณลำไยกระป๋อง | 9,573 | 9,386 | 10,797 | 7,567 | | | |
| - มูลค่าลำไยกระป๋อง | 657 | 670 | 833 | 566 | | | |
| - ปริมาณลำไยอบแห้ง | 155,504 | 156,684 | 159,229 | 81,849 | | | |
| - มูลค่าลำไยอบแห้ง | 7,058 | 7,417 | 7,409 | 4,954 | | | |
| ประเทศคู่ค้า | | | | | | | |
| ลำไยสด | จีน 73% อินโดนีเซีย 17% มาเลเซีย 3% | | | | | | |
| ลำไยแช่แข็ง | ไต้หวัน 35% ญี่ปุ่น 26% ฮ่องกง 24% | | | | | | |
| ลำไยกระป๋อง | มาเลเซีย 29% จีน 18% อินโดนีเซีย 17% | | | | | | |
| ลำไยอบแห้ง | จีน 92% เวียดนาม 3% อินโดนีเซีย 1% | | | | | | |
| อัตราแปรสภาพ | ลำไยกระป๋อง 1 : 0.55 ลำไยอบแห้ง 1 : 0.33 | | | | | | |
| | ลำไยสด 100 กก. : ลำไยกระป๋อง 55.00 กก. | | | | | | |
| | ลำไยสด 100 กก. : ลำไยอบแห้งทั้งหมด 33.33 กก. | | | | | | |
| | ลำไยสด 100 กก. : ลำไยอบแห้งเฉพาะเนื้อ 10.00 กก. | | | | | | |

สถานการณ์ปัจจุบัน
 - ผลผลิตลำไยนอกฤดู ออกสู่ตลาดประปราย ราคาเกษตรกรขายได้ สดช่อเกรด A ราคาปรับเพิ่มขึ้นจากสัปดาห์ก่อน จาก กก.ละ 27 บาท เป็น กก.ละ 28 บาท

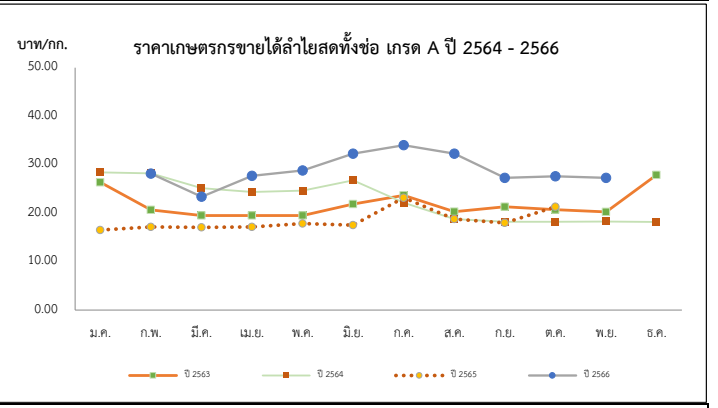

| ปี | ราคาเกษตรกรขายได้ลำไยพันธุ์ดีสดทั้งช่อ เกรด A | | | | | | | | | | | | เฉลี่ย |
|------|---|-------|-------|-------|-------|-------|-------|-------|-------|-------|-------|-------|--------|
| | ม.ค. | ก.พ. | มี.ค. | เม.ย. | พ.ค. | มิ.ย. | ก.ค. | ส.ค. | ก.ย. | ต.ค. | พ.ย. | ธ.ค. | |
| 2562 | 24.83 | 27.30 | 28.82 | 25.13 | 22.50 | 22.25 | 26.02 | 27.36 | 25.79 | 27.50 | 27.50 | 27.50 | 26.31 |
| 2563 | 26.36 | 20.68 | 19.50 | 19.50 | 19.50 | 21.88 | 23.66 | 20.30 | 21.29 | 20.69 | 20.24 | 27.89 | 22.28 |
| 2564 | 28.40 | 28.21 | 25.13 | 24.36 | 24.65 | 26.78 | 22.13 | 18.78 | 18.20 | 18.23 | 18.24 | 18.17 | 22.61 |
| 2565 | 16.51 | 17.17 | 17.06 | 17.17 | 17.86 | 17.50 | 23.17 | 18.77 | 18.00 | 21.33 | - | - | 20.00 |
| 2566 | - | 28.13 | 23.37 | 27.67 | 28.80 | 32.25 | 34.00 | 32.25 | 27.25 | 27.60 | 27.25 | - | 28.86 |

กล้วยหอมทอง

ประจำสัปดาห์ที่ 1 เดือนธันวาคม 2566 (4 - 8 ธันวาคม 2566)

| | | | | | | |
|--------------------------------|---|---------|---------|-------------------|--------|---|
| ผลผลิต | 2563 | 2564 | 2565 | 2566 | % | 1. การผลิต การเพาะปลูกกล้วยหอมทอง มีอายุการเก็บเกี่ยวตั้งแต่ลงหน่อพันธุ์จนถึงเก็บผลผลิตได้ใช้เวลาประมาณ 8 - 11 เดือน (หลังจากตัดหัวปลีแล้ว 53 วัน จึงจะตัดเครือได้) ผลผลิตสามารถออกสู่ตลาดได้ตลอดปี 2. การตลาด ไทยได้โควตาส่งออกกล้วยหอมทองไปญี่ปุ่นปีละ 8,000 ตัน แต่ส่งออกได้เพียงปีละ 3,000 - 4,000 ตัน เนื่องจากผลผลิตไม่ได้ตามคุณภาพที่ญี่ปุ่นกำหนดสำหรับตลาดภายในประเทศส่วนใหญ่จะมีผู้รวบรวมท้องถิ่น นำไปจำหน่ายที่ตลาดกลาง และห้างสรรพสินค้า สำหรับเกษตรกรจะส่งเข้าโรงงานแปรรูปต่อไป 3. มาตรการ 3.1 กระทรวงเกษตรและสหกรณ์ - ส่งเสริมการผลิตกล้วยหอมแปลงใหญ่ โดยเน้นระบบ GAP 3.2 กระทรวงพาณิชย์ - กล้วยหอมเพื่อส่งออก เกษตรกรจะมีการทำสัญญาข้อตกลงซื้อขายกับผู้ประกอบการส่งออกไว้ล่วงหน้า - กรณีออกมากระจุกตัว จะเร่งเชื่อมโยงตลาดปลายทาง ห้างสรรพสินค้า ผลักดันเข้าสู่การแปรรูปเพิ่มขึ้น และจัดสถานที่ให้เกษตรกรจำหน่ายให้กับผู้บริโภคโดยตรง |
| เนื้อที่ปลูก (ไร่) | 79,266 | 79,336 | 71,474 | 72,876 (พ.ย.) | 1.96 | |
| เนื้อที่ให้ผล (ไร่) | 40,846 | 46,362 | 41,596 | 40,825 | -1.85 | |
| เนื้อที่เก็บเกี่ยวผลผลิต (ไร่) | 30,617 | 34,439 | 32,620 | 31,598 | -3.13 | |
| ผลผลิตที่เก็บเกี่ยวได้ (ตัน) | 113,389 | 143,526 | 137,740 | 108,295 | -21.38 | |
| แหล่งผลิตที่สำคัญ | ปทุมธานี เพชรบุรี สุราษฎร์ธานี ชุมพร และสระบุรี | | | | | |
| ใช้ในประเทศ (ตัน) | 109,925 | 137,080 | 135,090 | N/A | -1.45 | |
| ส่งออก | | | | | | |
| ผลสด ปริมาณ (ตัน) | 3,464 | 6,446 | 2,650 | 1,252 (ม.ค.-ต.ค.) | | |
| มูลค่า (ล้านบาท) | 104 | 186 | 90 | 43 | | |
| คู่ค้าที่สำคัญ | ญี่ปุ่น 93% เมียนมา 3% กัมพูชา 1% | | | | | |

สถานการณ์ปัจจุบัน
 ผลผลิตออกสู่ตลาดอย่างต่อเนื่อง ราคาที่เกษตรกรขายได้เฉลี่ยอยู่ที่ 290 บาท/100 ผล

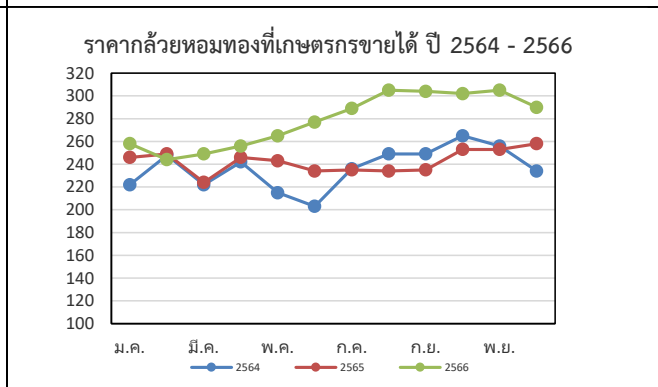

| ราคากว๊วยหอมทองที่เกษตรกรขายได้ (บาท/100 ผล) | | | | | | | | | | | | | |
|--|------|------|-------|-------|------|-------|------|------|------|------|------|--------------------|--------|
| ปี | ม.ค. | ก.พ. | มี.ค. | เม.ย. | พ.ค. | มิ.ย. | ก.ค. | ส.ค. | ก.ย. | ต.ค. | พ.ย. | ธ.ค. | เฉลี่ย |
| 2562 | 155 | 157 | 140 | 179 | 197 | 233 | 247 | 256 | 243 | 236 | 205 | 211 | 205 |
| 2563 | 231 | 230 | 245 | 236 | 249 | 264 | 275 | 276 | 252 | 231 | 227 | 222 | 245 |
| 2564 | 222 | 248 | 222 | 242 | 215 | 203 | 236 | 249 | 249 | 265 | 256 | 234 | 237 |
| 2565 | 246 | 249 | 224 | 246 | 243 | 234 | 235 | 234 | 235 | 253 | 253 | 258 | 243 |
| 2566 | 258 | 244 | 249 | 256 | 265 | 277 | 289 | 305 | 304 | 302 | 305 | 290 (ส.ป.1 ธ.ค.66) | 279 |

ที่มา การผลิต : กรมส่งเสริมการเกษตร (กสก.) ณ 30 พ.ย.66

กรมการค้าภายใน กระทรวงพาณิชย์

ราคา : สำนักเศรษฐกิจการเกษตร (สศก.)

ธันวาคม 2566

กระเทียม

ประจำสัปดาห์ที่ 1 ของเดือนธันวาคม 2566 (4 -8 ธ.ค. 66)

| รายการ/ปี | 2563/64 | 2564/65 | 2565/66 | 2566/67* | % r |
|--|---|--------------------|--------------------|-----------------|-------------|
| ผลผลิต (ตัน) | 75,444 | 62,565 | 59,326 | 54,653 | -7.88 |
| ออกสู่ตลาด | ม.ค.-เม.ย. <u>ออกมา</u> : ก.พ.48.35% มี.ค.37.08% | | | | |
| แหล่งผลิตสำคัญ | เชียงใหม่ (41.94%) แม่ฮ่องสอน (32.68%) ลำปาง (7.54%) พะเยา (4.94%) ลำพูน (1.67%) | | | | |
| พื้นที่ปลูก (ไร่) | 69,140 | 61,799 | 54,583 | 52,916 | -3.05 |
| ผลผลิตต่อไร่ (กก.) | 1,091 | 1,012 | 1,087 | 1,033 | -4.97 |
| จำนวนครัวเรือน | 19,627 | 18,386 | na | na | |
| การใช้ (ตัน) | 139,489 | 109,100 | na | na | |
| นำเข้า (พิกัด 0703 20) | <u>ปี 2563</u> | <u>ปี 2564</u> | <u>ปี 2565</u> | <u>ปี 2566</u> | |
| ปริมาณ (ตัน) | 78,908 | 44,043 | 36,421 | 46,491 | } ม.ค.-ต.ค. |
| มูลค่า (ล้านบาท) | 1,317 | 765 | 640 | 787 | |
| ส่งออก (พิกัด 0703 20) | | | | | |
| ปริมาณ (ตัน) | 1,069 | 1,941 | 1,171 | 487 | } ม.ค.-ต.ค. |
| มูลค่า (ล้านบาท) | 66.95 | 69.94 | 41.77 | 16.14 | |
| ประเทศที่ส่งออก (ปี 65) | เมียนมาร์ (39%) ใต้หวัน (49%) อื่น ๆ (12%) | | | | |
| ประเทศไทยนำเข้า (ปี 65) | จีน (98%) อื่น ๆ (2%) | | | | |
| การจับกุมลักลอบนำเข้า | | | | | |
| - จำนวน (ราย) | 193 | 111 | 175 | 49 | } ม.ค.-ต.ค. |
| - ปริมาณ (ตัน) | 165.98 | 92.22 | 402.14 | 147.09 | |
| - มูลค่า (ล้านบาท) | 4.45 | 2.98 | 12.68 | 2.83 | |
| ราคา (บาท/กก.) | สัปดาห์นี้ | สัปดาห์ก่อน | สัปดาห์ก่อน | เพิ่ม/ลด | |
| กระเทียมสดคละ (สศก.) | - | - | - | - | |
| แห้งคละ (สศก.) | - | - | - | - | |
| กระเทียมแห้งมัดजूหิ้วใหญ่ ตลาด กทม. | | | | | |
| ราคาขายส่ง | 150.00 | 150.00 | - | - | |
| ราคาขายปลีก | 175.00 | 175.00 | - | - | |
| กระเทียมเงินเบอร์กลาง | | | | | |
| ราคาขายส่ง | 77.00 | 77.00 | - | - | |
| ราคาขายปลีก | 92.50 | 92.50 | - | - | |

1. การนำเข้าตามพันธกรณีความตกลงระหว่างประเทศ

- WTO มติ ครม. (29 ธ.ค. 63) เห็นชอบการเปิดตลาดกระเทียม ปี 2564-2566 ตามข้อผูกพัน WTO ในโควตา ปริมาณ 65 ตัน ภาษี 27% (ให้ อคส. เป็นผู้นำเข้าแต่เพียงผู้เดียว) นอกโควตา ภาษี 57%
- AFTA ตั้งแต่ 1 ม.ค.53 ภาษีนำเข้าลดจากร้อยละ 5 เหลือ 0 โดย คต. กำหนดหลักเกณฑ์การออกหนังสือรับรองและเงื่อนไขการนำเข้า ดังนี้ (1) เป็นนิติบุคคลที่ขึ้นทะเบียนเป็นผู้นำเข้ากระเทียมไว้กับ คต. เป็นรายปี (ตามแบบ ทอ.7 และทอ.8) (2) ให้นำเข้าเฉพาะกรณีใช้ในกิจการตนเอง ในปริมาณที่ไม่เกินปริมาณที่ระบุไว้ในแผนการนำเข้า (3) ต้องนำเข้าช่วงเดือน ก.ค.-เดือน ต.ค.ของแต่ละปี และ (4) ให้นำเข้าทางด่านศุลกากรที่มีด่านตรวจพืชและด่านอาหารและยาหรือมีเจ้าหน้าที่ที่มีอำนาจของด่านดังกล่าวปฏิบัติหน้าที่

2. การบริหารจัดการ

2.1 กำหนดให้กระเทียมเป็นสินค้าควบคุม โดยคณะกรรมการกลางว่าด้วยราคาสินค้าและบริการ (กกร.) ได้ออกประกาศ (1 ก.ค.66) ดังนี้

(1) กำหนดให้กระเทียมที่นำเข้าจากต่างประเทศ ตั้งแต่ 400 กก. ขึ้นไป โดยทางบกหรือทางทะเล เข้าหรือออกจากจังหวัดที่กำหนด 52 จังหวัด ต้องขออนุญาตขนย้าย

(2) ให้แจ้งปริมาณ สถานที่เก็บและจัดทำบัญชีสินค้ากระเทียมที่นำเข้าจากต่างประเทศ ตั้งแต่ 2,000 กก.ขึ้นไป

2.2 กำหนดให้กระเทียมเป็นสินค้าที่ต้องแสดงราคารับซื้อและราคาจำหน่ายขายปลีก

2.3 คณะอนุกรรมการจัดการการผลิตและการตลาด กระเทียม หอมแดง หอมหัวใหญ่ และมันฝรั่ง ได้มีมติดังนี้

(1) กรมศุลกากรดำเนินการติดตาม ตรวจสอบ และปราบปรามการลักลอบการนำเข้ากระเทียม หอมแดง หอมหัวใหญ่และมันฝรั่ง อย่างเข้มงวด และให้นำใบขออนุญาตขนย้ายตามประกาศ กกร. เป็นเอกสารประกอบการตรวจปล่อยสินค้าออกจากด่านฯ

(2) กรมส่งเสริมสหกรณ์และกระทรวงพาณิชย์ช่วยระบายนผลิตออกนอกแหล่งผลิต

(3) กระทรวงพาณิชย์ร่วมตรวจสอบสต็อกกระเทียมเพื่อป้องกันการลักลอบ

2.4 ด้านการตลาด

(1) เชื่อมโยงการซื้อขายระหว่างผู้ประกอบการ ผู้ใช้กระเทียมรายใหญ่ ห้างค้าปลีก-ค้าส่ง กับกลุ่มเกษตรกรโดยใช้สัญญาข้อตกลงมาตรฐานของกรมการค้าภายใน

(2) โครงการบริหารจัดการการตลาดพืชหัว ปี 2566 เป้าหมาย 27,000 ตัน วงเงินรวม 70,658,000 บาท (กระเทียม 13,000 ตัน หอมหัวใหญ่ 6,500 ตัน หอมแดง 7,500 ตัน)

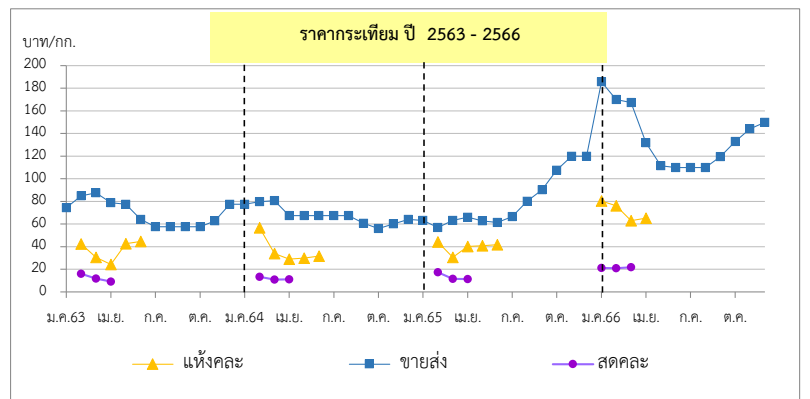

สถานการณ์

- ขณะนี้อยู่ระหว่างเกษตรกรเพาะปลูกกระเทียม ฤดูการผลิตปี 2566/67 ซึ่งคาดการณ์ผลผลิตลดลงจากปีที่ผ่านมา โดยจะเริ่มออกสู่ตลาดปลายเดือนธันวาคม 2566 ในพื้นที่ภาคตะวันออกเฉียงเหนือ ซึ่งมีปริมาณผลผลิตน้อยแต่คุณภาพดี ส่วนผลผลิตภาคเหนือซึ่งเป็นแหล่งผลิตสำคัญของประเทศจะเริ่มออกสู่ตลาดปลายเดือนมกราคม 2567 แนวโน้มราคาดีในช่วงต้นฤดู

| ราคา (บาท/กก.) | ปี/เดือน | ม.ค. | ก.พ. | มี.ค. | เม.ย. | พ.ค. | มิ.ย. | ก.ค. | ส.ค. | ก.ย. | ต.ค. | พ.ย. | ธ.ค. | เฉลี่ย |
|--|-------------|--------|--------|--------|--------|--------|--------|--------|--------|--------|--------|--------|--------|--------|
| สดคละ เกษตรกรขายได้ | 2563 | - | 16.04 | 11.52 | 9.18 | - | - | - | - | - | - | - | - | 12.32 |
| (สศก.) | 2564 | - | 13.27 | 10.90 | 11.02 | - | - | - | - | - | - | - | - | 11.54 |
| | 2565 | - | 17.37 | 11.52 | 11.39 | - | - | - | - | - | - | - | - | 13.03 |
| | 2566 | 21.11 | 21.00 | 21.77 | 23.09 | - | - | - | - | - | - | - | - | 21.55 |
| แห้งคละ | 2563 | - | 42.44 | 30.48 | 24.28 | 42.70 | 44.62 | - | - | - | - | - | - | 34.47 |
| (สศก.) | 2564 | - | 56.76 | 33.86 | 28.96 | 29.91 | 31.76 | - | - | - | - | - | - | 41.94 |
| | 2565 | - | 47.20 | 30.48 | 35.39 | 40.88 | 41.83 | - | - | - | - | - | - | 36.91 |
| | 2566 | 80.30 | 76.22 | 63.01 | 65.17 | - | - | - | - | - | - | - | - | 68.54 |
| แห้งมัดजूหิ้วใหญ่ขายส่ง ตลาด กทม. | 2563 | 74.32 | 84.87 | 87.50 | 78.93 | 77.50 | 64.67 | 57.50 | 57.50 | 57.50 | 57.50 | 62.76 | 77.50 | 69.84 |
| | 2564 | 77.50 | 79.72 | 80.54 | 67.50 | 67.50 | 67.50 | 67.50 | 67.50 | 60.59 | 56.00 | 60.00 | 64.00 | 67.99 |
| | 2565 | 63.30 | 57.00 | 63.39 | 66.00 | 62.85 | 61.50 | 66.50 | 80.14 | 90.39 | 107.67 | 120.00 | 120.00 | 79.90 |
| | 2566 | 184.76 | 170.00 | 167.27 | 131.88 | 111.50 | 110.00 | 110.00 | 110.00 | 119.55 | 133.00 | 144.09 | 150.00 | 136.84 |

*สำนักงานเศรษฐกิจการเกษตรคาดการณ์ ราคากระเทียมแห้งคละปี 2566 เป็นของภาคตะวันออกเฉียงเหนือ ซึ่งมีปริมาณเฉลี่ย 3% ของผลผลิตทั้งประเทศ กองส่งเสริมการค้าสินค้าเกษตร 2

หอมแดง

ประจำสัปดาห์ที่ 1 ของเดือนธันวาคม 2566 (4 - 8 ธ.ค.66)

| | | | | | |
|---|---|---------|---------|-------------|-------------|
| รายการ | 2563/64 | 2564/65 | 2565/66 | 2566/67 (ก) | % Δ |
| ผลผลิต ⁽¹⁾ (ตัน) | 159,869 | 137,736 | 149,312 | 143,988 | -3.57 |
| แหล่งผลิตสำคัญ ⁽¹⁾ | ศรีสะเกษ (52%) เชียงใหม่ (18%) พะเยา (7%) อุตรดิตถ์ (7%) เพชรบูรณ์ (3%) | | | | |
| ช่วงออกสู่ตลาด | ธ.ค.-เม.ย./ ออกมก.: ม.ค. - มี.ค. = 88% | | | | |
| พื้นที่ปลูก ⁽¹⁾ (ไร่) | 59,754 | 57,961 | 55,830 | 54,858 | -1.74 |
| ผลผลิตเฉลี่ย/ไร่ ⁽¹⁾ (กก./ไร่) | 2,675 | 2,376 | 2,674 | 2,625 | -1.83 |
| จำนวนเกษตรกร (ครัวเรือน) | 22,499 | 22,442 | 21,400 | N.A. | - |
| ใช้ในประเทศ ⁽²⁾ (ตัน) | 131,929 | 159,477 | 140,837 | N.A. | (2) |
| นำเข้า (070310+071290) ⁽³⁾ | ปี 2563 | ปี 2564 | ปี 2565 | ปี 2566 | |
| ปริมาณนำเข้า (ตัน) | 13,941 | 18,381 | 15,984 | 13,093 | } ม.ค.-ธ.ค. |
| มูลค่านำเข้า (ล้านบาท) | 414 | 293 | 242 | 350 | |
| ประเทศไทยนำเข้า (ปี 65) | เมียนมาร์ (59%) จีน (20%) อินโดนีเซีย (12%) อื่น ๆ (9%) | | | | |
| ส่งออก (070310+071290) ⁽³⁾ | ปี 2563 | ปี 2564 | ปี 2565 | ปี 2566 | |
| ปริมาณส่งออก (ตัน) | 16,667 | 18,773 | 12,883 | 13,319 | } ม.ค.-ธ.ค. |
| มูลค่าส่งออก (ล้านบาท) | 429 | 426 | 316 | 339 | |
| ประเทศที่ไทยส่งออก (ปี 65) | มาเลเซีย (52%) เวียดนาม (22%) สิงคโปร์ (17%) อื่นๆ 9% | | | | |
| การจับกุมการลักลอบนำเข้า | ปี 2563 | ปี 2564 | ปี 2565 | ปี 2566 | |
| จำนวน (ราย) | 22 | 26 | 15 | 10 | } ม.ค.-ธ.ค. |
| ปริมาณ (ตัน) | 8 | 29.63 | 49 | 13.31 | |
| มูลค่า (ล้านบาท) | 0.12 | 0.98 | 2.19 | 0.44 | |
| ที่มา : | (1) = สศก. (2) = ใช้ในประเทศ (ปริมาณผลผลิต + นำเข้า - ส่งออก) (3) = กรมศุลกากร | | | | |

ความเคลื่อนไหวของราคา

| | | | |
|--|------------|-------------|-----|
| | สัปดาห์นี้ | สัปดาห์ก่อน | % Δ |
| ราคาที่เกษตรกรขายได้ | (8 ธ.ค.66) | (1 ธ.ค.66) | |
| - หอมแดงหัวกลางมัดजूก แห่ง 7-15 วัน (สศก.) | 61.00 | - | - |
| - หอมแดงสด (สศก.) | - | - | - |
| - หอมแดงสด (ศรีสะเกษ) | 15 - 20 | - | - |
| - หอมแดงสด (เชียงใหม่) | - | - | - |
| ราคาหอมแดง ณ ตลาด กทม. (บาท : กก.) | | | |
| - ขายส่ง หอมแดง จ.ศรีสะเกษ มัดजूกใหญ่ | - | - | - |
| - ขายปลีก หอมแดง จ.ศรีสะเกษ มัดजूกใหญ่ | - | - | - |
| - ขายส่ง หอมแดงเหนือมัดजूกใหญ่ | 107.50 | 107.50 | - |
| - ขายปลีก หอมแดงเหนือมัดजूกใหญ่ | 122.50 | 122.50 | - |

การเคลื่อนไหวของราคาหอมแดง (บาท/กก.)

สถานการณ์

เกษตรกรในพื้นที่จังหวัดศรีสะเกษเริ่มทยอยเก็บเกี่ยวหอมแดงรุ่นแรกออกจำหน่ายแล้ว (อายุการเก็บเกี่ยวประมาณ 45 วัน) โดยราคาที่เกษตรกรขายได้อยู่ในเกณฑ์ที่ราคาหอมแดงสด (จ.ศรีสะเกษ) กก.ละ 15 - 20 บาท สำหรับราคาหอมแดงแห้ง 7-15 วัน (สศก.) กก.ละ 61 บาท

การบริหารจัดการ ปี 2566

- มติคณะอนุกรรมการจัดการการผลิตและการตลาดกระเทียม หอมแดง หอมหัวใหญ่ และมันฝรั่งมอบหมายดังนี้
 - กรมศุลกากรติดตาม ตรวจสอบ และเข้มงวดการลักลอบนำเข้า การประเมินราคาและการตรวจปล่อยสินค้า
 - กรมส่งเสริมสหกรณ์และกระทรวงพาณิชย์ ช่วยระบายนโยบายออกนอกแหล่งผลิต
- การดำเนินงานของกรม
 - เชื่อมโยงซื้อขายล่วงหน้าระหว่างผู้ประกอบการ โรงงานแปรรูป ห้างค้าส่งค้าปลีกกับกลุ่มเกษตรกรโดยใช้สัญญาข้อตกลงมาตรฐานของกรมการค้าภายใน
 - ดำเนินโครงการบริหารจัดการการตลาดพืชหัว ปี 2566 (2 กิจกรรม)
 - กิจกรรมรับซื้อกระเทียม หอมหัวใหญ่ หรือหอมแดงและกระจายออกนอกแหล่งผลิต
 - รณรงค์บริโภค โดยเปิดจุดจำหน่าย ณ แหล่งชุมชน กระจายผ่านโรมบาบาย ธงฟ้า ร้านค้าธงฟ้า และสถานีบริการน้ำมัน

| ราคา (บาท/กก.) | ปี/เดือน | ม.ค. | ก.พ. | มี.ค. | เม.ย. | พ.ค. | มิ.ย. | ก.ค. | ส.ค. | ก.ย. | ต.ค. | พ.ย. | ธ.ค. | เฉลี่ย | |
|---|----------|-------|-------|-------|-------|-------|-------|-------|-------|-------|-------|--------|--------|--------|-------|
| หอมแดงหัวกลางมัดजूก แห่ง 7-15 วัน เกษตรกรขายได้ - (สศก.) | 2563 | 29.65 | 28.19 | 28.15 | - | - | - | - | - | - | - | - | - | 28.52 | |
| | 2564 | 42.27 | 25.29 | 23.02 | 23.19 | 24.61 | 26.71 | - | - | - | - | - | 35.01 | 28.22 | |
| | 2565 | 26.39 | 19.47 | 24.35 | 30.67 | 33.55 | 37.05 | - | - | - | - | - | - | 50.26 | 29.61 |
| | 2566 | 38.64 | 30.47 | 30.02 | 34.55 | - | - | - | - | - | - | - | - | 61.00 | 38.94 |
| หอมแดงหัวใหญ่มัดजूก เกษตรกรขายได้ - ศรีสะเกษ | 2563 | 34.12 | 28.79 | 31.50 | - | - | - | - | - | - | - | 73.50 | 57.50 | 45.08 | |
| | 2564 | 33.29 | 18.44 | 16.50 | 18.37 | 18.50 | - | - | - | - | - | 47.50 | 45.31 | 28.27 | |
| | 2565 | 27.35 | 22.85 | 26.50 | - | - | - | - | - | - | - | - | - | 62.00 | 34.68 |
| | 2566 | 39.98 | 29.30 | 29.00 | - | - | - | - | - | - | - | - | - | - | 32.76 |
| หอมแดงศรีสะเกษ มัดजूกใหญ่ ขายส่ง ตลาด กทม. | 2563 | 58.86 | 42.50 | 42.50 | 42.50 | 46.39 | 47.50 | - | - | - | - | - | 113.00 | 56.18 | |
| | 2564 | 70.50 | 27.78 | 24.35 | 20.00 | 20.00 | 20.00 | - | - | - | - | - | 80.00 | 37.52 | |
| | 2565 | 66.00 | 44.34 | 30.68 | 27.50 | 30.28 | 32.50 | - | - | - | - | - | 102.50 | 47.69 | |
| | 2566 | 57.26 | 40.92 | 37.50 | 38.97 | 46.25 | - | - | - | - | - | - | - | 44.18 | |
| หอมแดงภาคเหนือ มัดजूกใหญ่ ขายส่ง ตลาด กทม. | 2563 | 58.86 | 42.50 | 42.50 | 42.50 | 46.39 | 61.79 | 72.50 | 72.50 | 72.50 | 72.50 | 91.58 | 113.50 | 65.80 | |
| | 2564 | 70.50 | 27.78 | 25.00 | 25.00 | 25.00 | 33.10 | 35.00 | 35.00 | 51.67 | 65.00 | 70.91 | 80.00 | 45.33 | |
| | 2565 | 66.00 | 44.34 | 30.68 | 27.50 | 30.92 | 47.26 | 67.50 | 76.14 | 82.50 | 91.97 | 102.50 | 102.50 | 64.15 | |
| | 2566 | 57.26 | 40.92 | 37.50 | 38.97 | 52.25 | 73.45 | 78.55 | 82.50 | 90.83 | 99.00 | 104.55 | 107.50 | 71.94 | |

หอมหัวใหญ่

ประจำสัปดาห์ที่ 1 ของเดือนธันวาคม 2566 (4 - 8 ธ.ค. 66)

| รายการ | 2563/64 | 2564/65 | 2565/66 | 2566/67* | % r |
|---------------------------------------|---|------------|-------------|------------|-----------|
| ผลผลิต (ตัน) | 34,797 | 33,507 | 28,265 | 32,967 | 16.64 |
| ช่วงผลผลิตออกสู่ตลาด | ธ.ค.-เม.ย. (ออกมาก ก.พ. : 31.64% , มี.ค. : 41.14%) | | | | |
| แหล่งผลิตสำคัญ | เชียงใหม่ (69.99%) เชียงราย (22.08%) นครสวรรค์ (4.27%) กาญจนบุรี (2.40%) | | | | |
| พื้นที่ปลูก (ไร่) | 8,800 | 9,118 | 7,955 | 9,640 | 21.18 |
| ผลผลิต/ไร่ (กก.) | 3,954 | 3,675 | 3,553 | 3,420 | -3.74 |
| จำนวนเกษตรกร (ครัวเรือน) | 3,901 | 3,827 | 3,618 | na | |
| การใช้ (ตัน) | 76,614 | 75,701 | na | na | |
| นำเข้า (หอมสด พิกัด 0703 10) | ปี 2563 | ปี 2564 | ปี 2565 | ปี 2566 | |
| - ปริมาณ (ตัน) | 92,940 | 44,654 | 48,314 | 62,532 | ม.ค.-ต.ค. |
| - มูลค่า (ล้านบาท) | 635.79 | 532.66 | 596.68 | 575.12 | |
| ส่งออก (หอมสด พิกัด 0703 10) | | | | | |
| - ปริมาณ (ตัน) | 2,751 | 3,972 | 7,614 | 1,269 | ม.ค.-ต.ค. |
| - มูลค่า (ล้านบาท) | 57.13 | 53.69 | 122.46 | 25.12 | |
| ประเทศที่ส่งออก ปี65 | ญี่ปุ่น (56%) กัมพูชา (19%) ศรีลังกา (7%) | | | | |
| ประเทศที่ไทยนำเข้า ปี65 | จีน (42%) ออสเตรเลีย (33%) เมียนมาร์ (11%) | | | | |
| การจับกุมการลักลอบนำเข้า | | | | | |
| - จำนวน (ราย) | 105 | 130 | 125 | 40 | ม.ค.-ต.ค. |
| - ปริมาณ (ตัน) | 46.92 | 136.58 | 52.72 | 79.09 | |
| - มูลค่า (ล้านบาท) | 0.89 | 4.16 | 2.05 | 1.36 | |
| ราคา (บาท/กก.) | สัปดาห์นี้ | (8 ธ.ค.66) | สัปดาห์ก่อน | (1 ธ.ค.66) | เพิ่ม/ลด |
| เบอร์ 1 | - | - | - | - | - |
| ราคาขายส่ง-ขายปลีกตลาด กทม. เบอร์ 0-1 | - | - | - | - | - |
| ขายส่ง - หอมภาคเหนือ | - | - | - | - | - |
| ขายส่ง - หอมห้องเย็น | 32.50 | - | 32.50 | - | - |
| ขายปลีก-หอมภาคเหนือ | - | - | - | - | - |
| ขายปลีก-หอมห้องเย็น | 45.00 | - | 45.00 | - | - |
| สถานการณ์ | - คาดการณ์ผลผลิตปี 2566/67 เพิ่มขึ้นจากปีที่ผ่านมา ขณะนี้เกษตรกรทยอยเพาะปลูกหอมหัวใหญ่แล้ว โดยคาดว่าจะเริ่มเก็บเกี่ยวผลผลิตและนำออกจำหน่ายสู่ตลาดในช่วงปลายเดือนธันวาคม 2566 แนวโน้มราคาอยู่ในเกณฑ์ดีในช่วงต้นฤดู | | | | |

1. การนำเข้าตามพันธกรณีระหว่างประเทศ

- WTO มติ ครม. (29 ธ.ค.63) เห็นชอบเปิดตลาดหอมหัวใหญ่ ปี 2564-2566 ตามข้อผูกพัน WTO สำหรับหอมหัวใหญ่ ในโควตา (หอมผง/ไม่ผง) 764 ตัน ภาษี 27% นอกโควตา 142% เมล็ดพันธุ์ ในโควตา 3.15 ตัน ภาษี 30% (เก็บจริง 0) นอกโควตา ภาษี 218% โดยให้ขุมนุสสหกรณ์หอมหัวใหญ่แห่งประเทศไทย จำกัด เป็นผู้บริหารการนำเข้า ภายใต้การกำกับดูแลของคณะกรรมการจัดการการผลิตและการตลาดกระเทียมมา
- AFTA ตั้งแต่ 1 ม.ค.53 ภาษ้นำเข้าทั้งหอมหัวใหญ่และเมล็ดพันธุ์ลดลงจาก ร้อยละ 5 เหลือ 0 ไม่จำกัดปริมาณนำเข้า โดยกำหนดหลักเกณฑ์การออกหนังสือรับรองและเงื่อนไขการนำเข้า (1) เป็นนิติบุคคลที่ขึ้นทะเบียนเป็นผู้นำเข้าหอมหัวใหญ่และเมล็ดพันธุ์หอมหัวใหญ่ไว้กับ คต. เป็นรายปี (2) ให้นำเข้าเฉพาะกรณีใช้ในกิจการตนเองในปริมาณที่ไม่เกินปริมาณที่ระบุไว้ในแผนการนำเข้า (3) ต้องนำเข้าช่วงเดือน ส.ค.-ต.ค. ของแต่ละปี และ (4) ให้นำเข้าทางด้านศุลกากรที่มีด่านตรวจพืชและด่านอาหารและยาหรือมีเจ้าหน้าที่ที่มีอำนาจของด่านดังกล่าวปฏิบัติหน้าที่

2. การบริหารจัดการ

2.1 กำหนดให้หอมหัวใหญ่เป็นสินค้าควบคุม โดยคณะกรรมการกลางว่าด้วยราคาสินค้าและบริการ (กกร.) ได้ออกประกาศ (1 ก.ค. 66) ควบคุมการขนย้ายหอมหัวใหญ่ที่นำเข้าจากต่างประเทศ ปี 2566 ตั้งแต่ 400 กก.ขึ้นไป โดยทางบกหรือทางทะเล เข้าหรือออกจากจังหวัดที่กำหนด 52 จังหวัด ต้องขออนุญาตขนย้าย

2.2 เข้มงวดตรวจสอบการลักลอบนำเข้าร่วมกับหน่วยงานที่เกี่ยวข้อง โดยเฉพาะในช่วงผลผลิตออกสู่ตลาด

2.3 มติคณะอนุกรรมการจัดการการผลิตและการตลาดกระเทียม หอมแดง หอมหัวใหญ่ และมันฝรั่ง

(1) กรมศุลกากรติดตาม ตรวจสอบ และเข้มงวดการลักลอบนำเข้า การประเมินราคา และการตรวจปล่อยสินค้า รวมทั้งให้นำแบบขออนุญาตขนย้ายตามประกาศ กกร. เป็นเอกสารประกอบการตรวจปล่อยสินค้าออกจากด่านฯ

(2) กรมส่งเสริมสหกรณ์และกระทรวงพาณิชย์ ช่วยระบายนโยบายผลผลิตออกนอกแหล่งผลิต

2.4 เชื่อมโยงการซื้อขายระหว่างผู้ประกอบการ ผู้รวบรวมส่งห้างค้าปลีก-ค้าส่งกับกลุ่มเกษตรกร โดยใช้สัญญาข้อตกลงมาตรฐานของกรมการค้าภายใน

2.5 โครงการบริหารจัดการการตลาดพืชหัว ปี 2566 เป้าหมาย 27,000 ตัน วงเงิน 70,658,000 บาท (กระเทียม 13,000 ตัน หอมหัวใหญ่ 6,500 ตัน หอมแดง 7,500 ตัน)

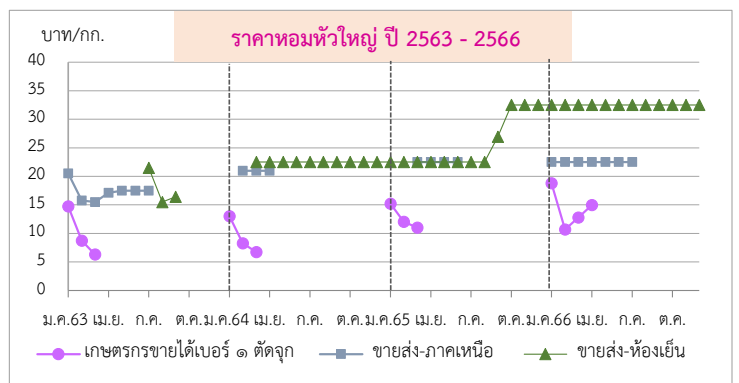

| ราคา (บาท/กก.) | ปี/เดือน | ม.ค. | ก.พ. | มี.ค. | เม.ย. | พ.ค. | มิ.ย. | ก.ค. | ส.ค. | ก.ย. | ต.ค. | พ.ย. | ธ.ค. | เฉลี่ย |
|--|----------|-------|-------|-------|-------|-------|-------|-------|-------|-------|-------|-------|-------|--------|
| เกษตรกรขายได้ * เบอร์ 1 (สดก.) | 2563 | 14.75 | 8.74 | 6.30 | - | - | - | - | - | - | - | - | - | 9.06 |
| | 2564 | 13.00 | 8.25 | 6.75 | - | - | - | - | - | - | - | - | - | 8.66 |
| | 2565 | 15.21 | 12.02 | 11.03 | - | - | - | - | - | - | - | - | - | 12.31 |
| | 2566 | 18.79 | 10.68 | 12.79 | 14.97 | - | - | - | - | - | - | - | - | 13.20 |
| เกษตรกรขายได้ * คละ (สดก.) | 2563 | - | - | - | - | - | - | - | - | - | - | - | - | - |
| | 2564 | - | - | 6.47 | - | - | - | - | - | - | - | - | - | 6.47 |
| | 2565 | - | - | 5.00 | - | - | - | - | - | - | - | - | - | 5.00 |
| | 2566 | 16.00 | 16.00 | 10.00 | - | - | - | - | - | - | - | - | - | 13.69 |
| ขายส่งตลาด กทม. เบอร์ 0-1 หอมภาคเหนือ | 2563 | 20.50 | 15.76 | 15.50 | 17.12 | 17.50 | 17.50 | 17.50 | - | - | - | - | - | 17.34 |
| | 2564 | - | 21.00 | 21.00 | 21.00 | 21.00 | 21.00 | 21.00 | - | - | - | - | - | 21.00 |
| | 2565 | - | - | 22.50 | 22.50 | 22.50 | 22.50 | - | - | - | - | - | - | 22.50 |
| | 2566 | 22.50 | 22.50 | 22.50 | 22.50 | 22.50 | 22.50 | 22.50 | - | - | - | - | - | 22.50 |
| ขายส่งตลาด กทม. เบอร์ 0-1 หอมห้องเย็น | 2563 | - | - | - | - | - | - | 21.50 | 15.50 | 16.40 | - | - | - | 17.80 |
| | 2564 | - | - | 22.50 | 22.50 | 22.50 | 22.50 | 22.50 | 22.50 | 22.50 | 22.50 | 22.50 | 22.50 | 22.50 |
| | 2565 | 22.50 | 22.50 | 22.50 | 22.50 | 22.50 | 22.50 | 22.50 | 22.50 | 22.50 | 26.94 | 32.50 | 32.50 | 24.54 |
| | 2566 | 32.50 | 32.50 | 32.50 | 32.50 | 32.50 | 32.50 | 32.50 | 32.50 | 32.50 | 32.50 | 32.50 | 32.50 | 32.50 |

*สำนักงานเศรษฐกิจการเกษตรคาดการณ์ พ.ค.66 เปลี่ยนจากหอมฯ สันป่าตองเป็นหอมภาคเหนือ และหอมฝางเป็นหอมห้องเย็นตามฝ่ายสืบ กองส่งเสริมการค้าสินค้าเกษตร 2 กรมการค้าภายใน

กาแฟ

ประจำสัปดาห์ที่ 1 ของเดือนธันวาคม 2566 (4 - 8 ธ.ค.66)

| รายการ/ปี | 2563/64 | 2564/65 | 2565/66 | 2566/67(ฟ) | % Δ |
|---|---|---------|---------|------------|-------------|
| สต็อกโลกต้นปี (ล้านตัน) | 2.31 | 1.98 | 1.89 | 1.91 | 1.06 |
| ผลผลิตโลก (ล้านตัน) | 10.60 | 9.92 | 10.20 | 10.46 | 2.55 |
| - พันธุ์อาราบิกา (55%) | 6.13 | 5.21 | 5.41 | 5.78 | 6.84 |
| - พันธุ์โรบัสตา (45%) | 4.47 | 4.71 | 4.79 | 4.68 | -2.30 |
| การใช้ของโลก (ล้านตัน) | 9.74 | 10.10 | 10.10 | 10.21 | 1.09 |
| ผลผลิตไทย (ตัน) | 21,775 | 18,689 | 16,575 | 14,713 | -11.23 |
| - พันธุ์อาราบิกา (60%) | 9,087 | 9,135 | 7,991 | 8,820 | 10.37 |
| - พันธุ์โรบัสตา (40%) | 12,688 | 9,554 | 8,584 | 5,893 | -31.35 |
| การใช้ของไทย (ล้านตัน) | 0.094 | 0.096 | 0.093 | N.A. | - |
| ช่วงออกสู่ตลาด | ต.ค. - พ.ค. ออกมาก ธ.ค. = 22.98% ม.ค. = 40.86% | | | | |
| แหล่งผลิตโรบัสตา | ภาคใต้ของไทย : ชุมพร (57.69%) ระนอง (16.39%) | | | | |
| แหล่งผลิตอาราบิกา | ภาคเหนือของไทย : เชียงใหม่ (39.37%) เชียงราย (32.90%) | | | | |
| เนื้อที่ให้ผล (ไร่) | 228,705 | 202,812 | 204,211 | 189,644 | -7.13 |
| ผลผลิตต่อไร่ (กก.) | 95 | 92 | 81 | 78 | -3.70 |
| จำนวนเกษตรกร (ครัวเรือน) | 30,969 | 28,535 | 27,836 | N.A. | - |
| กรอบ WTO - เมล็ดกาแฟดิบ ในโควตา ปริมาณ 5.25 ตัน ภาษี 30% นอกโควตา 90% | | | | | |
| - ผลผลิตกาแฟ ในโควตา ปริมาณ 134 ตัน ภาษี 40% นอกโควตา 49% | | | | | |
| กรอบ AFTA เมล็ดกาแฟดิบ ภาษี 5% เมล็ดกาแฟคั่ว ผลผลิตกาแฟ ภาษี 0% | | | | | |
| การนำเข้า (เมล็ดกาแฟ) | 2563 | 2564 | 2565 | 2566 | |
| - ปริมาณ (ตัน) | 59,650 | 58,609 | 61,982 | 47,577 | } ม.ค.-ต.ค. |
| - มูลค่า (ล้านบาท) | 3,141 | 3,607 | 5,424 | 4,895 | |
| ประเทศไทยนำเข้า (ปี 65) เวียดนาม (91%) ลาว (8%) อื่น ๆ (1%) | | | | | |
| การส่งออก (เมล็ดกาแฟ) | | | | | |
| - ปริมาณ (ตัน) | 291 | 377 | 374 | 222 | } ม.ค.-ต.ค. |
| - มูลค่า (ล้านบาท) | 60 | 76 | 75 | 68 | |
| ประเทศไทยส่งออก (ปี 65) ญี่ปุ่น (26%) สหรัฐ (19%) แคนาดา (10%) อื่นๆ (45%) | | | | | |
| ที่มา : (1) ผลผลิตโลก , การใช้ของโลก : USDA (2) ผลผลิตไทย, ต้นทุน,การใช้ของไทย : สศก. | | | | | |
| (3) นำเข้า - ส่งออก : กรมศุลกากร | | | | | |

สถานการณ์

คาดการณ์ผลผลิตกาแฟฤดูกาล ปี 2566/67 ลดลงและออกสู่ตลาดล่าช้ากว่าปีที่ผ่านมา เนื่องจากบางพื้นที่ในจังหวัดชุมพรและระนอง ซึ่งเป็นแหล่งผลิตสำคัญมีฝนตกชุกและน้ำท่วมขัง โดยคาดว่าผลผลิตจะเริ่มออกสู่ตลาดประมาณต้นเดือนมกราคม 2567

การเคลื่อนไหวของราคา (ราคาเฉลี่ย)

| | สัปดาห์นี้ | สัปดาห์ก่อน | % Δ |
|---------------------------------|------------|-------------|------|
| เกษตรกรขายได้ (สศก.) | (8 ธ.ค.66) | (1 ธ.ค.66) | |
| - สารกาแฟคละ_โรบัสตา | - | - | - |
| - สารกาแฟ_อาราบิกา | - | - | - |
| ตลาดโลก (ลอนดอน) | | | |
| - เมล็ดกาแฟโรบัสตา (ณ 7 ธ.ค.66) | 90.18 | 89.56 | 0.69 |

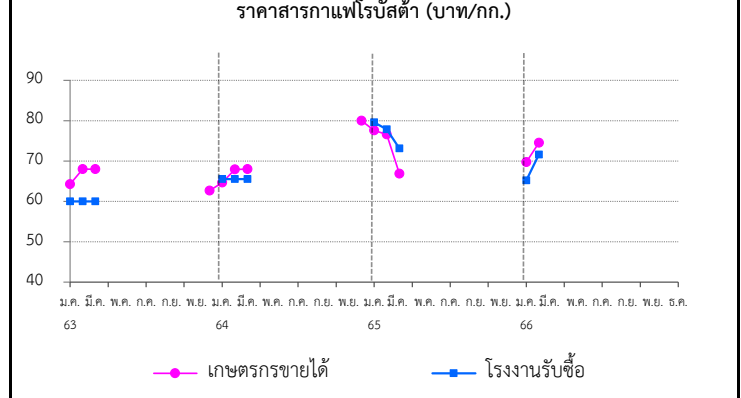

การเปิดตลาดสินค้ากาแฟตามข้อตกลงเขตการค้าเสรีอาเซียน (AFTA)

ภายใต้เงื่อนไขและการกำกับดูแลของคณะกรรมการพืชสวน ดังนี้

- 1) ให้นำเข้าเมล็ดกาแฟเพื่อใช้เป็นวัตถุดิบในการแปรรูปเท่านั้น ห้ามจำหน่าย จ่าย โอนเป็นวัตถุดิบในประเทศ
- 2) ช่วงเวลานำเข้า เดือน มี.ค.-ธ.ค. เพื่อใช้ในประเทศและผลิตเป็นผลิตภัณฑ์ เพื่อส่งออก
- 3) ผู้นำเข้าต้องมีประวัติการรับซื้อภายในประเทศย้อนหลัง มีเอกสารแสดงการเป็น โรงงานแปรรูปเกี่ยวกับกาแฟ และมีส่วนสนับสนุนช่วยเหลือเกษตรกรชาวสวนกาแฟด้วย
- 4) ให้ผู้ที่มีสิทธินำเข้าเมล็ดกาแฟรับซื้อเมล็ดกาแฟในประเทศในฤดูกาลถัดไป เป็นปริมาณไม่น้อยกว่าหรือเท่ากับปริมาณที่นำเข้าจริง หรือตามปริมาณเมล็ดกาแฟ ที่มีจริงในประเทศ โดยจะต้องรับซื้อตามราคาตลาดโลก หรือหากราคาตลาดโลกตกต่ำ ให้รับซื้อในราคาไม่น้อยกว่า 63 บาท/กก.
- 5) การพิจารณาปริมาณการนำเข้าทั้งหมดจะพิจารณาเป็นรายปี ตามเงื่อนไขที่คณะกรรมการพืชสวนกำหนด ก่อนเสนอคณะกรรมการพืชสวน

| ราคา (บาท/กก.) | ปี/เดือน | ม.ค. | ก.พ. | มี.ค. | เม.ย. | พ.ค. | มิ.ย. | ก.ค. | ส.ค. | ก.ย. | ต.ค. | พ.ย. | ธ.ค. | เฉลี่ย | |
|----------------------------|-----------------------------|-------|-------|-------|-------|-------|-------|-------|-------|-------|-------|-------|-------|--------|-------|
| เกษตรกรขายได้ | 2563 | 64.24 | 68.00 | 68.00 | - | - | - | - | - | - | - | - | 62.67 | 66.54 | |
| | สารกาแฟคละ (โรบัสตา) (สศก.) | 2564 | 64.66 | 67.96 | 68.00 | - | - | - | - | - | - | - | - | 80.00 | 68.37 |
| | | 2565 | 77.56 | 76.58 | 66.83 | - | - | - | - | - | - | - | - | 66.75 | 72.97 |
| | | 2566 | 69.71 | 74.52 | - | - | - | - | - | - | - | - | - | - | 72.57 |
| โรงงานรับซื้อ | 2563 | 60.00 | 60.00 | 60.00 | - | - | - | - | - | - | - | - | - | 60.00 | |
| | (เกรดดี) | 2564 | 65.50 | 65.50 | 65.50 | - | - | - | - | - | - | - | - | 65.50 | |
| | จ.ชุมพร | 2565 | 79.60 | 77.83 | 73.13 | - | - | - | - | - | - | - | - | 76.85 | |
| | (เนสท์เล่) | 2566 | 65.18 | 71.56 | - | - | - | - | - | - | - | - | - | 68.37 | |
| ตลาดโลก (ลอนดอน) (โรบัสตา) | 2563 | 40.78 | 40.55 | 40.44 | 38.94 | 38.29 | 37.45 | 39.83 | 44.23 | 44.41 | 40.76 | 42.30 | 41.49 | 40.79 | |
| | 2564 | 40.52 | 41.53 | 43.33 | 44.05 | 47.44 | 51.61 | 57.89 | 62.27 | 69.41 | 71.86 | 74.24 | 78.78 | 56.91 | |
| | 2565 | 75.39 | 73.29 | 71.22 | 71.10 | 71.71 | 72.98 | 72.06 | 78.47 | 82.47 | 77.66 | 67.18 | 65.52 | 73.25 | |
| | 2566 | 64.09 | 71.05 | 71.77 | 81.44 | 87.08 | 93.71 | 89.13 | 87.77 | 89.16 | 86.61 | 88.85 | 90.18 | 83.40 | |

สุกร

ประจำสัปดาห์ที่ 1 ธ.ค. 66 (วันที่ 4-8 ธ.ค. 66)

| | 2562 | 2563 | 2564 | 2565 | 2566 | % Δ | | |
|---|--|-----------|-----------|---------|---------|---------------|--|--|
| ผลผลิตไทย | | | | | | | • แนวทาง/มาตรการกำกับดูแล และแก้ไขปัญหา | |
| - สุกรมีชีวิต (ล้านตัว) | 22.53 | 22.05 | 19.28 | 15.840 | 19.73 | 24.56% | - แนวทาง/มาตรการ - คน : | |
| - เนื้อสุกร (ล้านตัน) | 1.69 | 1.65 | 1.45 | 1.19 | 1.63 | 36.97% | - (17-20 ม.ค.66) โครงการพาณิชย์ ลดราคา! ช่วยประชาชน LOT 23 เทศกาลตรุษจีน ปักระต้าย | |
| จำนวนเกษตรกร (ราย) | 185,688 | 177,908 | 189,152 | 149,575 | 150,343 | | - (22 ต.ค.-20 ธ.ค.65) เพิ่มเดิมถึง 31 มี.ค. 66) โครงการ Mobile พาณิชย์ลดค่าครองชีพประชาชน | |
| ใช้ในประเทศ (ล้านตัว) | 21.59 | 19.19 | 17.96 | 15.68 | 17.39 | | - โครงการพาณิชย์...ลดราคา! ช่วยประชาชน สินค้าราคาประหยัด เนื้อหมู ไข่ ไช สินค้าอุปโภคบริโภค | |
| (คำนวณตามประชุมหารือรักษาสถียรภาพราคาสุกร 30.08.66) | | | | | | | | - (3 มี.ค. 66) ประชุมหารือการแก้ไขราคาสุกรร่วมกับพจนง.ทุกจังหวัด ในการกำกับดูแลราคาจำหน่ายปลีก |
| ส่งออก | | | | | | | - เนื้อสุกรให้สอดคล้องกับราคาสุกรมีชีวิตหน้าฟาร์ม | |
| - เนื้อสุกร (ตัน) | 15,155 | 34,637 | 19,712 | 5,895 | 3,930 | (ม.ค.-ก.ย.66) | - (8 มี.ค. 66) ประชุมหารือสถานการณ์ราคาสุกร ร่วมกับ ปศ. ส.หมู ห้าง broker มติให้ติดตามราคาขายปลีก | |
| มูลค่า (ล้านบาท) | 2,836 | 4,966 | 2,894 | 1,351 | 744 | | - ให้สอดคล้องกับราคาสุกรมีชีวิต และแต่งตั้งคณะทำงานเฉพาะกิจติดตามสถานการณ์ราคาและปริมาณสุกร | |
| - สุกรมีชีวิต (ตัว) | 750,061 | 2,424,004 | 1,053,622 | 4,383 | 107,094 | (ม.ค.-ก.ย.66) | - (3 ก.ค. 66) ประชุมหารือแนวทางแก้ไขปัญหาราคาสุกรร่วมกับ ส.หมู ทุกภาค | |
| มูลค่า (ล้านบาท) | 3,571 | 15,862 | 7,218 | 80 | 672 | | - มาตรการกักหนอย-กกร. (1 ก.ค. 65) | |
| ประเทศคู่ค้า | | | | | | | • กำหนดให้ผู้ครอบครอง สุกรมีชีวิต 500 ตัวขึ้นไป สำหรับซากสุกร 5,000 กก. ขึ้นไป | |
| สุกรมีชีวิต (ปี 66) : พม่า (78%) ลาว (19%) กัมพูชา (3%) | | | | | | | 1. ให้แจ้งปริมาณการเลี้ยง/ซื้อ/จำหน่าย/ส่งออก/คงเหลือ ราคา สถานที่เก็บ/เลี้ยง ภายในวันที่ 10 ม.ค. 65 | |
| เนื้อสุกร (ปี 65) : ญี่ปุ่น (42%) ออสเตรเลีย (41%) กัมพูชา (12%) พม่า (3%) ลาว (2%) | | | | | | | 2. จัดทำบัญชีคุมแสดงปริมาณการเลี้ยง/ซื้อ/จำหน่าย/คงเหลือ ราคาซื้อ/จำหน่าย ชื่อ/ที่อยู่ผู้ซื้อ-ผู้ขาย | |
| นำเข้า | | | | | | | เป็นรายวันไว้ ณ สถานประกอบการ โดยจัดทำให้แล้วเสร็จ ภายใน 3 วัน | |
| - เนื้อสุกร (ตัน) | 408 | 1,801 | 348 | 405 | 209 | (ม.ค.-ก.ย.66) | • กลไกคณะกรรมการนโยบายพัฒนาสุกรและผลิตภัณฑ์ | |
| มูลค่า (ล้านบาท) | 104 | 287 | 102 | 112 | 72 | | โดยมี รว.ภช. เป็นประธาน อส.คน. เป็นกรรมการ ปศ. เป็นเลขานุการ | |
| มูลค่าผลผลิต (ล้านบาท) | 154,890 | 167,300 | 139,107 | 157,921 | 127,285 | (ม.ค.-ก.ย.66) | - คณะอนุกรรมการวิเคราะห์การผลิตและการตลาดสุกร (22 ส.ค. 66) พิจารณาบททวนประสิทธิภาพการผลิต | |
| แหล่งผลิตสำคัญ | 1.ราชบุรี (16.36%) 2.สุพรรณบุรี (4.50%) 3.ชลบุรี (3.99%) | | | | | | - จากเดิม 19.63 ล้านตัว เป็น 22.12 ล้านตัว | |
| | 4.ลพบุรี (3.92%) 5.พัทลุง (3.84%) | | | | | | - ประชุมหารือเสถียรภาพราคาสุกร (30.08.66) ร่วมกับ ปศ. ผู้ผลิตรายใหญ่ 20 ราย ร่วมพิจารณามาตรการ | |
| ที่มา | (1) ผลผลิตไทย/ใช้ในประเทศ : กรมปศุสัตว์ (2) นำเข้า - ส่งออก : กรมศุลกากร | | | | | | จัดการปริมาณผลผลิตสุกรที่ออกสู่ตลาดมากกว่าความต้องการวันละ 6,000 ตัว โดยมีมาตรการ 3 แนวทาง | |
| | (3) ต้นทุนการผลิต / แหล่งผลิตสำคัญ : สศก. | | | | | | - 1) ลดจำนวนลูกสุกร 2) ขยายช่องทาง/อำนวยความสะดวกในการส่งออก 3) ขอความร่วมมือปลดแม่พันธุ์สุกร | |
| | (4) มูลค่าผลผลิต : ปริมาณผลผลิต x ราคาเฉลี่ยรายปี | | | | | | | |

| สถานการณ์ |
|---|
| - ปริมาณผลผลิตออกสู่ตลาดเพียงพอกับความต้องการบริโภค ภาวะการค้าและความต้องการบริโภคเพิ่มขึ้น จากภาคท่องเที่ยวส่งผลให้ราคาสุกรมีชีวิตและราคาขายปลีกเนื้อแดง (ไม่ตัดแต่ง) เพิ่มขึ้นจากสัปดาห์ก่อน กก.ละ 2 บาท และ 5 บาท ตามลำดับ |
| แนวโน้ม |
| - คาดว่า ปริมาณผลผลิตเพียงพอกับความต้องการบริโภคของตลาดในประเทศ ราคาสุกรมีชีวิตหน้าฟาร์มและราคาขายปลีกเนื้อสุกร มีแนวโน้มเพิ่มขึ้นเล็กน้อย |

| ความเคลื่อนไหวของราคา | | | | |
|---------------------------------|------------------------|-------------------------|--------------------|-----|
| ราคาสุกร ณ ตลาด กทม. (บาท/กก.) | สัปดาห์นี้ (8 ธ.ค. 66) | สัปดาห์ก่อน (1 ธ.ค. 66) | เพิ่ม/ลด (บาท/กก.) | % |
| - สุกรมีชีวิตหน้าฟาร์ม | 69.50 | 67.50 | 2.0 | 3.0 |
| - ส่งสุกรชำแหละ (ผ่าซีก) | 88.50 | 86.50 | 2.0 | 2.3 |
| - ขายปลีกเนื้อสุกร (ไม่ตัดแต่ง) | 137.50 | 132.50 | 5.0 | 3.8 |
| - ขายปลีกเนื้อสุกร (ตัดแต่ง) | 152.50 | 150.00 | 2.5 | 1.7 |

ราคาสุกรมีชีวิตหน้าฟาร์มและราคาขายปลีกเนื้อสุกร (ไม่ตัดแต่ง) (บาท/กก.)

| ราคา (บาท/กก.) | ปี | ม.ค. | ก.พ. | มี.ค. | เม.ย. | พ.ค. | มิ.ย. | ก.ค. | ส.ค. | ก.ย. | ต.ค. | พ.ย. | ธ.ค. | เฉลี่ย |
|--|------|--------|--------|--------|--------|--------|--------|--------|--------|--------|--------|--------|--------|--------|
| สุกรมีชีวิตหน้าฟาร์ม (คน.) | 2562 | 72.50 | 73.50 | 73.50 | 73.50 | 75.05 | 75.50 | 71.30 | 65.50 | 60.26 | 56.55 | 60.66 | 67.39 | 68.77 |
| | 2563 | 74.86 | 70.45 | 71.50 | 67.60 | 71.28 | 74.45 | 79.82 | 79.50 | 79.50 | 78.10 | 75.08 | 73.50 | 74.64 |
| | 2564 | 79.20 | 77.06 | 80.63 | 81.50 | 77.39 | 76.93 | 76.20 | 74.93 | 68.26 | 72.61 | 78.59 | 84.20 | 77.29 |
| | 2565 | 107.30 | 92.50 | 87.11 | 94.74 | 100.82 | 101.50 | 101.50 | 103.05 | 103.50 | 102.66 | 102.97 | 98.50 | 99.68 |
| | 2566 | 98.74 | 88.60 | 83.86 | 84.38 | 76.10 | 76.74 | 69.71 | 68.00 | 67.02 | 61.08 | 67.95 | 69.50 | 75.97 |
| ขายปลีกเนื้อแดง (ไม่ตัดแต่ง) ตลาด กทม. (คน.) | 2562 | 135.00 | 137.50 | 137.50 | 137.50 | 145.25 | 147.50 | 140.75 | 132.74 | 127.26 | 123.45 | 128.29 | 136.11 | 135.74 |
| | 2563 | 146.14 | 142.50 | 137.50 | 135.12 | 137.50 | 142.02 | 151.45 | 147.50 | 147.50 | 144.00 | 136.45 | 134.25 | 141.83 |
| | 2564 | 141.75 | 136.39 | 141.41 | 142.50 | 136.94 | 132.50 | 129.25 | 126.07 | 118.64 | 124.87 | 137.50 | 148.50 | 134.69 |
| | 2565 | 195.50 | 164.87 | 159.24 | 171.32 | 185.39 | 187.50 | 187.50 | 191.36 | 192.27 | 185.56 | 190.66 | 180.39 | 182.63 |
| | 2566 | 177.02 | 164.00 | 160.45 | 160.00 | 144.00 | 145.60 | 128.03 | 133.75 | 131.31 | 123.82 | 133.64 | 137.50 | 144.93 |

ไก่เนื้อ

ประจำสัปดาห์ที่ 1 ของเดือนธันวาคม (วันที่ 4 - 8 ธ.ค. 66)

| | 2562 | 2563 | 2564 | 2565 | 2566 | % Δ |
|------------------------|---|---------|---------|-----------|---------|------------------|
| ผลผลิต | | | | | | (คาตกรรม) |
| - ไก่มีชีวิต (ล้านตัว) | 1,713 | 1,758 | 1,754 | 1,928 | 1,955 | 1.42 |
| - เนื้อไก่ (ล้านตัน) | 2.90 | 2.99 | 3.06 | 3.27 | 3.28 | 0.24 |
| จำนวนเกษตรกร | | | | | | |
| (ราย) | 32,631 | 31,344 | 31,723 | 31,117 | 31,117 | 0.00 |
| บริโภคในประเทศ | | | | | | |
| (ล้านตัน) | 2.00 | 2.10 | 2.15 | 2.26 | 2.14 | -5.23 |
| ส่งออก | | | | | | |
| - ปริมาณ (ตัน) | 902,483 | 895,394 | 913,053 | 1,011,278 | 905,671 | (ม.ค. - ธ.ค. 66) |
| - มูลค่า (ล้านบาท) | 105,029 | 103,892 | 102,542 | 141,968 | 117,351 | |
| ประเทศคู่ค้า | ญี่ปุ่น (44%) อังกฤษ (17%) จีน(8%) สหภาพยุโรป (9%) | | | | | |
| ประเทศคู่แข่ง | บราซิล สหรัฐอเมริกา สหภาพยุโรป | | | | | |
| นำเข้า | | | | | | |
| - ปริมาณ (ตัน) | 698 | 1,030 | 187 | 87 | 707 | (ม.ค. - ธ.ค. 66) |
| - มูลค่า (ล้านบาท) | 30 | 36 | 12 | 14 | 100 | |
| แหล่งผลิตสำคัญ | 1.ลพบุรี (19.82%) 2.กาญจนบุรี (10.60%) 3.ชลบุรี (9.04%) 4.นครราชสีมา (7.75%) 5.ปราจีนบุรี (6.69%) | | | | | |
| ที่มา | (1) ผลผลิตไทย/ใช้ในประเทศ : กรมปศุสัตว์ (2) นำเข้า-ส่งออก: กรมศุลกากร (3) ต้นทุนการผลิต / แหล่งผลิตสำคัญ : ปศ (4) มูลค่าผลผลิต : ปริมาณผลผลิต x ราคาเฉลี่ยรายปี | | | | | |

แนวทาง/มาตรการกำกับดูแล และแก้ไขปัญหา

แนวทาง/มาตรการ - คน. :

- (31 พ.ค. และ 14 มิ.ย. 65) คน.ประชุมหารือกับสมาคมผู้ผลิตไก่เพื่อส่งออกไทยและผู้ประกอบการรายใหญ่ ขอตรึงราคาชิ้นส่วนไก่หน้าโรงเชือดให้สอดคล้องกับต้นทุนการผลิต รวมทั้งให้เร่งกำลังการผลิตให้เพียงพอต่อความต้องการไม่ให้ขาดแคลน
- (5 ก.ค. 65) คน.ประชุมหารือกับสมาคมผู้ผลิตไก่เพื่อส่งออกไทยและผู้ประกอบการรายใหญ่ ขอตรึงราคาไก่เนื้อ ไม่ให้เกินราคาโครงสร้าง

มาตรการกฎหมาย - กกร. :

- กำหนดให้ไก่ เนื้อไก่ เป็นสินค้าควบคุม (ประกาศ กกร. ฉ. 1 ลว. 19 ม.ค. 66)
- กำหนดให้ผู้เลี้ยง (100,000 ตัว ขึ้นไป) และโรงชำแหละ (กำลังการผลิตวันละ 4,000 ตัว ขึ้นไป) แจ้งปริมาณผลิต-จำหน่าย ราคา สถานที่เลี้ยง/สถานที่เก็บ (ประกาศ กกร. ฉ. 8 ลว. 24 ม.ค. 66)

ความเคลื่อนไหวของราคา

| ราคาเฉลี่ยไก่เนื้อ | วันนี้ | สัปดาห์ก่อน | เพิ่ม/ลด |
|---------------------------------------|-------------|-------------|-------------|
| ณ ตลาด กทม. (บาท/กก.) | (8 ธ.ค. 66) | (1 ธ.ค. 66) | (บาท/กก.) % |
| - ขายส่ง ไก่มีชีวิตหน้าฟาร์ม | 39.50 | 38.50 | 1.00 2.60 |
| - ขายปลีก ไก่สดทั้งตัว (รวมเครื่องใน) | 72.50 | 72.50 | - - |
| - ขายปลีก เนื้อไก่เนื้อ สด โทก | 82.50 | 82.50 | - - |

ราคาไก่มีชีวิตหน้าฟาร์ม กทม. และราคาขายปลีกไก่สดทั้งตัว รวมเครื่องใน (บาท/กก.)

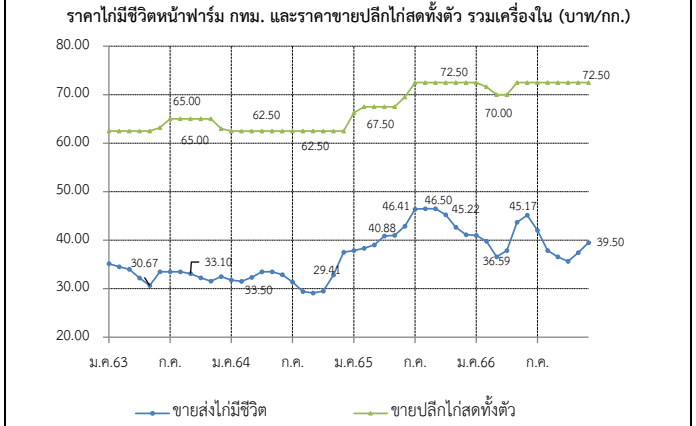

สถานการณ์

- ปริมาณผลผลิตออกสู่ตลาดอย่างต่อเนื่องใกล้เคียงกับความต้องการบริโภค
- ราคาไก่มีชีวิตหน้าฟาร์ม เพิ่มขึ้นจากสัปดาห์ก่อนเล็กน้อย เฉลี่ยอยู่ที่ 39.50 บ./กก. ราคาจำหน่ายปลีกไก่สดทั้งตัว (รวมเครื่องใน) ทรงตัวเท่ากับสัปดาห์ก่อน เฉลี่ยอยู่ที่ 72.50 บ./กก. สำหรับราคาจำหน่ายปลีกชิ้นส่วนไก่ ทรงตัวเท่ากับสัปดาห์ก่อนเช่นกัน

แนวโน้ม

- คาดว่าแนวโน้มราคาไก่มีชีวิตหน้าฟาร์มและราคาจำหน่ายปลีกชิ้นส่วนไก่ อาจทรงตัวหรือปรับเพิ่มขึ้นเล็กน้อย เนื่องจากปริมาณชิ้นส่วนไก่ที่สะสมอยู่ในระบบลดลง จากการชะลอนำไก่เข้าเลี้ยงของเกษตรกร

| ราคา (บาท / กก.) | ปี | ม.ค. | ก.พ. | มี.ค. | เม.ย. | พ.ค. | มิ.ย. | ก.ค. | ส.ค. | ก.ย. | ต.ค. | พ.ย. | ธ.ค. | เฉลี่ย |
|------------------------|------|-------|-------|-------|-------|-------|-------|-------|-------|-------|-------|-------|-------|--------|
| ขายส่งไก่มีชีวิต | 2563 | 35.14 | 34.50 | 34.00 | 32.21 | 30.67 | 33.50 | 33.50 | 33.50 | 33.10 | 32.25 | 31.55 | 32.50 | 33.04 |
| หน้าฟาร์ม กทม. | 2564 | 31.75 | 31.50 | 32.24 | 33.50 | 33.50 | 32.88 | 31.45 | 29.41 | 29.12 | 29.50 | 32.84 | 37.50 | 32.10 |
| (คน.) | 2565 | 37.88 | 38.32 | 39.00 | 40.88 | 41.00 | 42.86 | 46.41 | 46.50 | 46.50 | 45.22 | 42.66 | 41.11 | 42.36 |
| | 2566 | 41.00 | 39.80 | 36.59 | 37.88 | 43.70 | 45.17 | 42.00 | 37.88 | 36.57 | 35.65 | 37.41 | 39.50 | 39.43 |
| ขายปลีกไก่สดทั้งตัว | 2563 | 62.50 | 62.50 | 62.50 | 62.50 | 62.50 | 63.21 | 65.00 | 65.00 | 65.00 | 65.00 | 65.00 | 63.00 | 63.64 |
| รวมเครื่องใน ตลาด กทม. | 2564 | 62.50 | 62.50 | 62.50 | 62.50 | 62.50 | 62.50 | 62.50 | 62.50 | 62.50 | 62.50 | 62.50 | 62.50 | 62.50 |
| (คน.) | 2565 | 66.25 | 67.50 | 67.50 | 67.50 | 67.50 | 69.52 | 72.50 | 72.50 | 72.50 | 72.50 | 72.50 | 72.50 | 70.06 |
| | 2566 | 72.50 | 71.63 | 70.00 | 70.00 | 72.50 | 72.50 | 72.50 | 72.50 | 72.50 | 72.50 | 72.50 | 72.50 | 72.01 |
| ขายปลีกเนื้อสดสะโพก | 2563 | 65.23 | 62.50 | 62.50 | 62.50 | 62.50 | 62.50 | 62.50 | 62.50 | 62.50 | 62.50 | 60.92 | 59.50 | 62.35 |
| ตลาด กทม. | 2564 | 62.50 | 62.50 | 62.50 | 62.50 | 62.50 | 64.64 | 65.38 | 64.64 | 61.31 | 62.50 | 65.80 | 67.50 | 63.69 |
| (คน.) | 2565 | 71.75 | 72.63 | 75.00 | 76.47 | 77.50 | 84.17 | 91.56 | 87.27 | 85.00 | 85.00 | 85.00 | 81.97 | 81.11 |
| | 2566 | 79.76 | 75.50 | 75.00 | 80.31 | 87.50 | 87.50 | 86.32 | 84.63 | 81.90 | 80.00 | 82.50 | 82.50 | 81.95 |

ไข่ไก่

ประจำสัปดาห์ที่ 1 ของเดือนธันวาคม (วันที่ 4 - 8 ธ.ค. 66)

| | 2562 | 2563 | 2564 | 2565 | 2566 | % Δ | มาตรการ | |
|---|--|---------|---------|---------|---------|----------------|---|---|
| ผลผลิต | | | | | (f) | | | |
| - แม่ไก่ยืนกรง (ล้านตัว) | 49.50 | 49.78 | 50.91 | 51.47 | 51.48 | 0.01 | - ประสาน สพจ. ติดตามสถานการณ์ราคาและพฤติกรรมกรงจำหน่ายไข่ไก่ที่เข้าข่ายความผิดตามกฎหมาย เช่น จำหน่ายราคาสูงต่ำเกินสมควร และการกักตุนสินค้า | |
| - ปริมาณไข่ไก่ (ล้านฟอง) | 14,996 | 15,081 | 15,421 | 15,593 | 15,595 | 0.01 | - กำกับดูแลการค้าปลีก ติดตามภาวะการค้าปลีกและราคาขายปลีกในตลาดสดให้สอดคล้องกับราคาผลผลิตหน้าฟาร์ม รวมทั้งตรวจสอบกำกับดูแลด้านเครื่องชั่งและการปิดป้ายแสดงราคา | |
| จำนวนเกษตรกร (ราย) | 132,996 | 135,588 | 145,237 | 151,325 | 148,367 | - | - ให้ความร่วมมือผู้ประกอบการรายใหญ่ตั้งราคาจำหน่ายไข่ไก่คละหน้าฟาร์มให้เหมาะสม | |
| ใช้ในประเทศ (ล้านฟอง) | 14,725 | 14,860 | 15,160 | 15,301 | 15,144 | - | - เชื่อมโยงจำหน่ายไข่ไก่ ผ่านจุดจำหน่ายธงฟ้า และรถ Mobile | |
| ส่งออก | | | | | | | - เชื่อมโยงจำหน่ายไข่ไก่ “พามิช่วยคลัดครองชีพ จำหน่ายไข่ไก่ราคาประหยัด” (14 ก.ย.-27 ต.ค. 66) | |
| - ปริมาณ (ล้านฟอง) | 271 | 221 | 261 | 292 | 381 | (ม.ค.-ต.ค. 66) | - โครงการชดเชยดอกเบี้ยเพื่อเสริมสภาพคล่องให้แก่เกษตรกรผู้เลี้ยงไข่ ปี 2566 | |
| - มูลค่า (ล้านบาท) | 705 | 656 | 801 | 1,162 | 1,696 | | - การดำเนินมาตรการลดไข่ไก่ในระบบ ของ ปศ. ดังนี้ | |
| ประเทศคู่ค้า : ฮ่องกง (35%) สิงคโปร์ (46%) อื่นๆ 19% | | | | | | | - ขอความร่วมมือผู้ประกอบการรายใหญ่ ผลักดันการส่งออกหรือปลดไข่ไต่ยืนกรงก่อนกำหนด รวมจำนวน 65 ล้านฟอง ระหว่างเดือน มี.ค. - เม.ย. 66 | |
| นำเข้า | | | | | | | - ขอความร่วมมือผู้ประกอบการไข่ฟุ้ง (PS) ร่วมกันส่งออกหรือปลดไข่ไต่ยืนกรงก่อนกำหนด รวมจำนวน 78 ล้านฟอง ระหว่างเดือน ก.ย. - ธ.ค. 66 | |
| - ปริมาณ (ล้านฟอง) | - | - | - | - | - | | - ขอความร่วมมือผู้เลี้ยงไข่ไก่ปลดไข่ไต่ยืนกรงตามอายุที่เหมาะสม จนถึงสิ้นเดือน ธ.ค. 66 | |
| - มูลค่า (ล้านบาท) | - | - | - | - | - | | การดำเนินงานของ Egg Board 7 ธ.ค. 66 | |
| แหล่งผลผลิตสำคัญ | 1.ฉะเชิงเทรา (14%) 2.นครนายก (10%) 3.ชลบุรี (11%) | | | | | | | - ใ้โครงการนำเข้าเลี้ยงปู่ย่าพันธุ์ไข่ (GP) และแม่พันธุ์ไข่ (PS) ปี 2566 ดังนี้ |
| | 4.นครปฐม (7%) 5.อยุธยา (6%) | | | | | | | 1. แผนการเลี้ยง GP จำนวน 3,800 ตัว |
| ที่มา | (1) ผลผลิตไทย/ใช้ในประเทศ : กรมปศุสัตว์ (2) นำเข้า - ส่งออก : กรมศุลกากร | | | | | | | 2. แผนการเลี้ยง PS จำนวน 440,000 ตัว |
| | (3) ต้นทุนการผลิต / แหล่งผลผลิตสำคัญ : สศก. | | | | | | | กรมปศุสัตว์ เป็นผู้จัดสรรโควตาให้แก่ผู้ประกอบการไข่ฟุ้ง 16 บริษัท (โควตาแต่ละบริษัทเท่าเดิมกับ ปี 65) |
| | (4) มูลค่าผลผลิต : ปริมาณผลผลิต x ราคาเฉลี่ยรายปี | | | | | | | |

| สถานการณ์ |
|--|
| - ปริมาณผลผลิตออกสู่ตลาดอย่างต่อเนื่อง เพียงพอต่อความต้องการบริโภคของประชาชน โดย ปศ.ประมาณการแม่ไก่ยืนกรง พ.ย. ≈ 52.85 ล้านตัว |
| คิดเป็นไข่ไก่ ≈ 43.87 ล้านฟอง/วัน มากกว่าความต้องการปกติ ≈ 1.35 ล้านฟอง |
| บริโภคต่อวัน 42.52 ล้านฟอง (บริโภคภายในประเทศ 41.50 ล้านฟอง/วัน ส่งออก 1.02 ล้านฟอง) |
| - ราคาไข่ไก่คละหน้าฟาร์มทรงตัวเท่ากับ สัปดาห์ก่อนอยู่ที่ ฟองละ 4.00 บาท และ ราคาขายปลีกเบอร์ 3 ในตลาดสดเขตกรุงเทพฯ อยู่ที่เฉลี่ยฟองละ 4.50 บาท |
| - ภาวะการค้าและความต้องการบริโภคทรงตัว |
| แนวโน้ม |
| - ราคาไข่ไก่มีแนวโน้มทรงตัวหรือปรับตัวลดลงจากสภาพอากาศที่เย็นลงเอื้ออำนวยในการให้ไข่ของไก่ไข่ ในขณะที่ภาวะการค้าและความต้องการบริโภคทรงตัว |

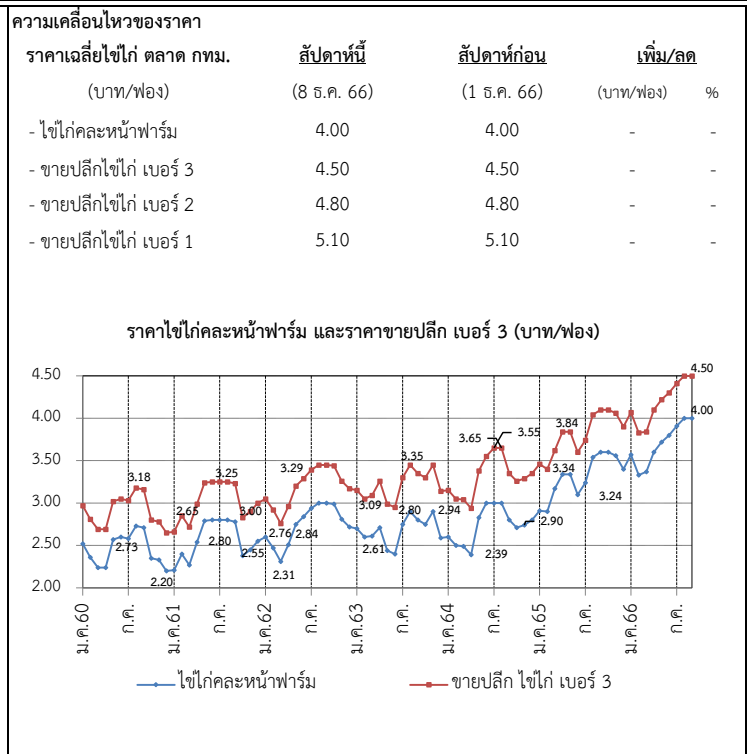

| ราคา (บาท/ฟอง) | ปี | ม.ค. | ก.พ. | มี.ค. | เม.ย. | พ.ค. | มิ.ย. | ก.ค. | ส.ค. | ก.ย. | ต.ค. | พ.ย. | ธ.ค. | เฉลี่ย |
|---------------------------------------|------|------|------|-------|-------|------|-------|------|------|------|------|------|------|--------|
| ไข่ไก่คละหน้าฟาร์ม (คณ.) | 2561 | 2.21 | 2.40 | 2.27 | 2.54 | 2.79 | 2.80 | 2.80 | 2.80 | 2.78 | 2.38 | 2.45 | 2.55 | 2.56 |
| | 2562 | 2.60 | 2.47 | 2.31 | 2.51 | 2.75 | 2.84 | 2.94 | 3.00 | 3.00 | 2.99 | 2.81 | 2.72 | 2.75 |
| | 2563 | 2.70 | 2.60 | 2.61 | 2.71 | 2.44 | 2.40 | 2.75 | 2.90 | 2.80 | 2.75 | 2.90 | 2.59 | 2.68 |
| | 2564 | 2.60 | 2.50 | 2.49 | 2.39 | 2.83 | 3.00 | 3.00 | 3.00 | 2.95 | 2.71 | 2.74 | 2.80 | 2.75 |
| | 2565 | 2.91 | 2.90 | 3.17 | 3.34 | 3.34 | 3.13 | 3.24 | 3.54 | 3.60 | 3.60 | 3.56 | 3.40 | 3.31 |
| | 2566 | 3.57 | 3.33 | 3.37 | 3.60 | 3.72 | 3.80 | 3.91 | 4.00 | 4.00 | 4.00 | 4.00 | 4.00 | 3.78 |
| ขายปลีกไข่ไก่ เบอร์ 3 ตลาด กทม. (คณ.) | 2561 | 2.66 | 2.85 | 2.72 | 2.99 | 3.24 | 3.25 | 3.25 | 3.25 | 3.23 | 2.83 | 2.90 | 3.00 | 3.01 |
| | 2562 | 3.05 | 2.92 | 2.76 | 2.96 | 3.20 | 3.29 | 3.39 | 3.15 | 3.45 | 3.44 | 3.26 | 3.15 | 3.17 |
| | 2563 | 3.15 | 3.05 | 3.09 | 3.26 | 2.99 | 2.95 | 3.30 | 3.45 | 3.35 | 3.30 | 3.45 | 3.14 | 3.21 |
| | 2564 | 3.14 | 3.05 | 3.04 | 2.94 | 3.38 | 3.55 | 3.55 | 3.65 | 3.51 | 3.26 | 3.29 | 3.35 | 3.31 |
| | 2565 | 3.46 | 3.40 | 3.62 | 3.84 | 3.84 | 3.63 | 3.74 | 4.04 | 4.10 | 4.10 | 4.06 | 3.90 | 3.81 |
| | 2566 | 4.07 | 3.83 | 3.87 | 4.10 | 4.22 | 4.30 | 4.41 | 4.50 | 4.50 | 4.50 | 4.50 | 4.50 | 4.28 |

กุ้งขาวแวนนาไม

ประจำสัปดาห์ที่ 1 ของเดือนธันวาคม 2566 (วันที่ 4 - 8 ธ.ค. 66)

| | 2562 | 2563 | 2564 | 2565 | 2566 (ม.ค.-ก.ย.66) | |
|---|--|---------|---------|---------|-----------------------|-------------------------------------|
| ผลผลิต (ตัน) | 317,839 | 288,765 | 254,824 | 239,343 | 222,857 | ความเคลื่อนไหวของราคา |
| - กุ้งขาวแวนนาไม (ตัน) | 304,033 | 245,644 | 241,695 | 225,065 | 209,516 | ราคากุ้งขาว ณ ตลาดทะเลไทย |
| - กุ้งดำ (ตัน) | 13,806 | 11,618 | 13,129 | 14,278 | 13,340 | (บาท/กก.) |
| การส่งออก (กุ้งแช่เย็นแช่แข็ง, กุ้งเป็น, กุ้งแปรรูป) | | | | | | สัปดาห์นี้ |
| - ปริมาณ (ตัน) | 175,195 | 149,485 | 153,171 | 147,451 | 119,825 | (8 ธ.ค. 66) |
| แช่เย็นแช่แข็ง (ตัน) | - | - | 77,865 | 66,195 | 50,327 | สัปดาห์ที่แล้ว |
| แปรรูป (ตัน) | - | - | 75,291 | 75,978 | 65,330 | (1 ธ.ค. 66) |
| มีชีวิต-ทำพันธุ์ (ตัน) | - | - | 15 | 5,278 | 4,167 | เพิ่ม/ลด |
| - มูลค่า (ล้านบาท) | 51,331 | 44,463 | 49,264 | 52,413 | 40,343 | (บาท/กก.) |
| การนำเข้า (กุ้งแช่เย็นแช่แข็ง, กุ้งเป็น, กุ้งแปรรูป) | | | | | | (%) |
| - ปริมาณ (ตัน) | 28,270 | 25,061 | 42,565 | 29,609 | 25,506 | ขนาด - 40 ตัว/กก. 170 165 5.00 3.03 |
| - มูลค่า (ล้านบาท) | 3,859 | 3,125 | 5,880 | 5,491 | 5,050 | - 50 ตัว/กก. 150 145 5.00 3.45 |
| | | | | | | - 60 ตัว/กก. 135 130 5.00 3.85 |
| | | | | | | - 70 ตัว/กก. 125 125 0.00 0.00 |
| | | | | | | - 80 ตัว/กก. 120 120 0.00 0.00 |
| | | | | | | - 90 ตัว/กก. 115 115 0.00 0.00 |
| | | | | | | - 100 ตัว/กก. 110 115 -5.00 -4.35 |
| แหล่งผลิตสำคัญ | 1. สุราษฎร์ธานี (16 %) 2. ฉะเชิงเทรา (9 %) 3. ตรัง (8%) | | | | | |
| ประเทศคู่ค้า | 1. ญี่ปุ่น (27 %) 2. สหรัฐอเมริกา (25 %) 3. จีน (16%) | | | | | |
| แหล่งนำเข้า | 1. เอกวาดอร์ (27 %) 2. มาเลเซีย (19 %) 3. อาเจนติน่า (15%) | | | | | |
| ที่มา | (1) ผลผลิต : กรมประมง (2) ส่งออก - นำเข้า : กรมศุลกากร | | | | | |

ราคากุ้งขาวแวนนาไม ขนาด 70 ตัว/กก. (บาท/กก.)

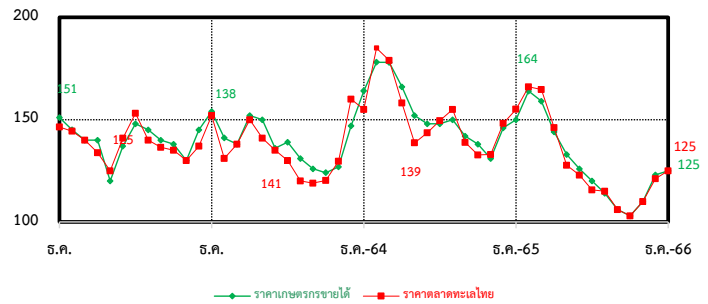

| | | |
|--------------------------------|--|--|
| สถานการณ์ | <ul style="list-style-type: none"> ราคากุ้งขาว 100 ตัว/กก. ลดลงจากสัปดาห์ก่อน กก.ละ 5 บ. และขนาด 40-60 ตัว/กก. เพิ่มขึ้น กก.ละ 5 บาท ตามความต้องการบริโภค ปริมาณผลผลิตออกสู่ตลาดลดลงเมื่อเทียบกับเดือนก่อน การส่งออกยังคงชะลอตัวเนื่องจากคำสั่งซื้อลดลงจากประเทศคู่ค้าสำคัญ | มาตรการด้านตลาด : คน. |
| แนวโน้ม | <ul style="list-style-type: none"> คาดว่าผลผลิตกุ้งในเดือนธันวาคม จะเข้าสู่ตลาดน้อยลงเนื่องจากในช่วงหนาว เกษตรกรจะลดปริมาณการเลี้ยงลงเพื่อหลีกเลี่ยงโรคระบาด การบริโภคภายในประเทศปรับเพิ่มขึ้นในช่วงเทศกาลสำคัญ คาดว่าราคาจะปรับเพิ่มขึ้นเล็กน้อยจากผลผลิตที่เริ่มเข้าสู่ตลาดลดลง | <ul style="list-style-type: none"> คบท. อนุมัติ (16 มิ.ย. 66) เงินจ่ายขาดวงเงิน 154.50 ล้านบาท เพื่อใช้ในการดำเนินโครงการช่วยเหลือเกษตรกรผู้เลี้ยงกุ้ง ปี 2566 ดังนี้ รัฐช่วยค่าชดเชยราคากุ้งให้เกษตรกรที่เข้าร่วมโครงการ ในอัตราโลกรัมละไม่เกิน ๒๐ บาท และค่าบริหารจัดการในส่วนของค่าใช้จ่ายดำเนินการด้านการตลาด แก่เกษตรกรผู้เลี้ยงกุ้งหรือผู้รวบรวมที่เข้าร่วมโครงการ ในอัตราโลกรัมละไม่เกิน 10 บาท |
| คณะกรรมการที่เกี่ยวข้อง | <ul style="list-style-type: none"> คณะกรรมการบริหารจัดการห่วงโซารผลิตกุ้งทะเลและผลิตภัณฑ์ (Shrimp Board) คณะทำงานเฉพาะกิจพิจารณาแนวทางฟื้นฟูอุตสาหกรรมกุ้งไทย หลังวิกฤตโควิด เพื่อสร้างความเข้มแข็งให้เกษตรกร | ความช่วยเหลือผ่านกลไกคณะกรรมการบริหารกองทุนรวมเพื่อช่วยเหลือเกษตรกร |
| | | <ul style="list-style-type: none"> อนุมัติ (2 ม.ค. 62) เงินจ่ายขาดวงเงิน 314.80 ล้านบาท ให้กรมประมงดำเนินโครงการเพิ่มขีดความสามารถด้านการผลิตและการตลาดกุ้งทะเล เพื่อการบริโภคภายในประเทศ ปี 2561 (ปี 2561 - 2565) ดำเนินกิจกรรม 1.จัดหาลูกพันธุ์กุ้งคุณภาพ 2. เพิ่มประสิทธิภาพการผลิต 3. เพิ่มศักยภาพการบริหารจัดการตลาดบริโภคกุ้งทะเลในประเทศ อนุมัติ (20 พ.ค. 64) เงินจ่ายขาดวงเงิน 454.50 ล้านบาท ให้กรมประมงดำเนินโครงการลดต้นทุนการผลิตกุ้งทะเลเพื่อเพิ่มขีดความสามารถแข่งขันในอุตสาหกรรมกุ้งทะเล อย่างยั่งยืน ปี 2564 (ปี 2564 - 2570) ดำเนินกิจกรรม 1.ติดตั้งชุดระบบ Solar cell /ระบบควบคุมเครื่องเติมอากาศอัจฉริยะ 2.ปูพลาสติก (PE) |

| ราคากุ้งขาว (บาท/กก.) | ปี | ม.ค. | ก.พ. | มี.ค. | เม.ย. | พ.ค. | มิ.ย. | ก.ค. | ส.ค. | ก.ย. | ต.ค. | พ.ย. | ธ.ค. | เฉลี่ย |
|--------------------------|------|--------|--------|--------|--------|--------|--------|--------|--------|--------|--------|--------|------------|--------|
| ราคากุ้งขาว (70 ตัว/กก.) | 2563 | 146.00 | 142.00 | 136.00 | 127.00 | 137.00 | 147.00 | 145.00 | 140.00 | 138.00 | 133.00 | 136.00 | 154.00 | 140.08 |
| ที่เกษตรกรขายได้ : สศก. | 2564 | 141.00 | 138.00 | 150.00 | 150.00 | 139.00 | 139.00 | 135.00 | 126.00 | 124.00 | 127.00 | 147.00 | 163.00 | 139.92 |
| (เฉลี่ยทั้งประเทศ) | 2565 | 178.00 | 178.00 | 166.00 | 152.00 | 148.00 | 148.00 | 150.00 | 142.00 | 138.00 | 131.00 | 145.00 | 150.00 | 152.17 |
| | 2566 | 164.00 | 159.00 | 144.00 | 133.00 | 126.00 | 120.00 | 114.00 | 106.00 | 103.00 | 110.00 | 123.00 | 125.00 | 127.25 |
| | | | | | | | | | | | | | (8 ธ.ค.66) | |
| ราคากุ้งขาว (70 ตัว/กก.) | 2563 | 144.32 | 140.00 | 133.86 | 130.00 | 140.56 | 153.10 | 147.63 | 136.50 | 133.50 | 132.75 | 138.68 | 151.67 | 140.21 |
| ขายส่ง ณ ตลาดทะเลไทย | 2564 | 130.53 | 138.33 | 146.52 | 141.88 | 132.22 | 139.76 | 119.00 | 126.00 | 120.24 | 129.17 | 153.00 | 169.25 | 137.16 |
| | 2565 | 185.00 | 179.12 | 158.20 | 138.61 | 143.61 | 149.52 | 155.00 | 139.00 | 132.73 | 133.00 | 148.16 | 155.00 | 151.41 |
| | 2565 | 166.39 | 164.75 | 146.14 | 127.67 | 122.89 | 115.71 | 115.00 | 106.00 | 103.00 | 110.00 | 121.14 | 125.00 | 126.97 |
| | | | | | | | | | | | | | (8 ธ.ค.66) | |

เกลือทะเล

ประจำสัปดาห์ที่ 1 ของเดือนธันวาคม 2566 (วันที่ 4 - 8 ธ.ค. 66)

| | 2562 | 2563 | 2564 | 2565 | 2566 (f) | |
|--|---------|---------|---------|----------|----------|------------------------------|
| ผลผลิต (ตัน) | 356,283 | 570,205 | 392,765 | 376,668 | 521,807 | ความเคลื่อนไหวของราคา |
| ใช้ในประเทศ (ตัน) | 435,717 | 578,580 | 380,321 | 261,084 | | ราคาเกลือทะเล ณ แหล่งผลิต |
| ผลผลิตของแหล่งผลิตสำคัญ : จ.เพชรบุรี สมุทรสาครและสมุทรสงคราม | | | | | | |
| การส่งออก | | | | | | |
| - ปริมาณ (ตัน) | 171,378 | 167,521 | 165,347 | 278,637 | 225,427 | |
| - มูลค่า (ล้านบาท) | 638.95 | 624.10 | 633.96 | 1,115.48 | 822.73 | |
| ประเทศที่ส่งออก : กัมพูชา (32%) เวียดนาม (26%) พม่า (11%) มาเลเซีย (9%) อื่น ๆ (22%) (ม.ค.-ต.ค.66) | | | | | | |
| การนำเข้า (รวมเกลือทะเล เกลือบริโภค เกลืออื่น ๆ) | | | | | | |
| - ปริมาณ (ตัน) | 250,812 | 175,896 | 152,903 | 163,053 | 168,387 | |
| - มูลค่า (ล้านบาท) | 434.09 | 376.13 | 352.89 | 288.46 | 284.51 | |
| ประเทศที่นำเข้า : อินเดีย (90%) ไต้หวัน (4%) นิวซีแลนด์ (2%) อื่น ๆ (4%) (ม.ค.-ต.ค.66) | | | | | | |
| มูลค่าผลผลิต (ล้านบาท) | 555.38 | 241.55 | 268.56 | 553.60 | | |
| ที่มา (1) ผลผลิต : กรมส่งเสริมการเกษตร | | | | | | |
| (2) ส่งออก - นำเข้า : กรมศุลกากร | | | | | | |
| (3) มูลค่าผลผลิต : คำนวณจากปริมาณผลผลิต x ราคาเฉลี่ยรายปี | | | | | | |

| | สัปดาห์ที่ 1 | สัปดาห์ที่ 5 | เพิ่ม/ลด | |
|---------------|--------------|--------------|-----------|------|
| | (1 ธ.ค.66) | (1 ธ.ค.66) | (บาท/ตัน) | (%) |
| - เพชรบุรี | 938 | 938 | - | - |
| - สมุทรสาคร | 1,281 | 1,281 | - | - |
| - สมุทรสงคราม | 1,063 | 1,000 | 63 | 6.30 |
| | 1,094 | 1,073 | 21 | 1.96 |

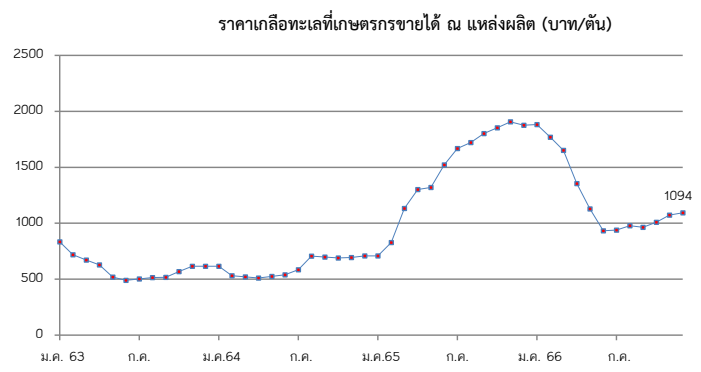

| | | | |
|------------------|--|----------------------|---|
| สถานการณ์ | <ul style="list-style-type: none"> - เริ่มเข้าสู่ฤดูกาลผลิตเกลือทะเลรอบใหม่ เกษตรกรอยู่ระหว่างเตรียมพื้นที่สำหรับทำนาเกลือ คาดว่าผลผลิตจะเริ่มออกสู่ตลาดประมาณปลายเดือน ม.ค.67 - ราคาเฉลี่ยเกลือทะเล จังหวัดสมุทรสงคราม ปรับสูงขึ้น ต้นละ 63 บาท หรือร้อยละ 6.3 ส่วนจังหวัดเพชรบุรี และสมุทรสาคร ราคายังทรงตัวเท่ากับสัปดาห์ก่อน | มาตรการภาครัฐ | <ul style="list-style-type: none"> - ปี 2564 มติ คณะกรรมการบริหารกองทุนรวมเพื่อช่วยเหลือเกษตรกร (6 ก.ย. 64) เห็นชอบกรอบวงเงินจากกองทุนรวมเพื่อช่วยเหลือเกษตรกร จำนวน 12.57 ล้านบาท ตามที่กรมส่งเสริมการเกษตรขอรับการสนับสนุน เพื่อดำเนินโครงการแก้ไขปัญหาเกลือทะเลปี 2564 โดยการสนับสนุนเงินจ่ายขาดเพื่อชดเชยส่วนต่างราคา ในอัตราไม่เกินต้นละ 250 บาท ให้เกษตรกรที่เข้าร่วมโครงการ ที่มีปริมาณเกลือค้างสต็อกปีการผลิต 2562/63 จำนวน 145 ครัวเรือน และคำดำเนินการของหน่วยงานราชการตามที่จ่ายจริงไม่เกินร้อยละ 3 ของวงเงินดำเนินการ ระยะเวลาโครงการ ก.ย. 64 - ม.ค. 65 ผล มีเกษตรกรเข้าร่วมโครงการทั้งสิ้น 111 ราย ปริมาณเกลือที่เข้าร่วมโครงการจำนวน 39,841.17 ตัน จำนวนเงินที่ชดเชยจำนวน 9,960,291.75 บาท มีค่าใช้จ่ายในการดำเนินงานจำนวน 116,416 รวมเป็นเงินทั้งสิ้น 10,076,707.75 บาท |
| แนวโน้ม | <ul style="list-style-type: none"> - ราคาแนวโน้มทรงตัวหรือปรับลดลง เนื่องจากเกษตรกรบางส่วนเร่งระบายผลผลิต เพื่อเตรียมรับผลผลิตฤดูกาลใหม่ | | |

| ปี | ม.ค. | ก.พ. | มี.ค. | เม.ย. | พ.ค. | มิ.ย. | ก.ค. | ส.ค. | ก.ย. | ต.ค. | พ.ย. | ธ.ค. | เฉลี่ย |
|------|-------|-------|-------|-------|-------|-------|-------|-------|-------|-------|-------|-------|--------|
| 2562 | 2,354 | 2,220 | 1,931 | 927 | 821 | 1,147 | 1,309 | 1,266 | 1,260 | 1,219 | 1,068 | 974 | 1,375 |
| 2563 | 833 | 719 | 672 | 629 | 519 | 490 | 505 | 515 | 516 | 568 | 615 | 615 | 600 |
| 2564 | 615 | 531 | 523 | 518 | 526 | 536 | 585 | 706 | 698 | 690 | 693 | 713 | 611 |
| 2565 | 708 | 828 | 1,133 | 1,302 | 1,320 | 1,521 | 1,667 | 1,721 | 1,802 | 1,880 | 1,906 | 1,883 | 1,473 |
| 2566 | 1,883 | 1,768 | 1,652 | 1,354 | 1,128 | 933 | 931 | 1,038 | 964 | 1,013 | 1,073 | 1,094 | 1,236 |

(8 ธ.ค. 66)