

**ข่าว**  
**ประจำสัปดาห์ที่ 3 ของเดือนตุลาคม 2565 (17 - 21 ตุลาคม 2565)**

ผลผลิต (ล้านตันข้าวเปลือก)	2562/63	2563/64	2564/65	2565/66	Δ %
- โลก <sup>1)</sup>	767.92	783.48	792.78	776.98	-1.99
- ไทย <sup>2)</sup>	28.60	31.74	34.02	N/A	-
- นาปี <sup>3)</sup>	24.05	26.42	26.81	26.91	0.40
ข้าวเจ้าหอมมะลิ	7.24	8.47	8.58	8.54	-0.41
ข้าวเจ้าหอมจังหวัด	1.41	1.51	1.53	1.58	3.07
ข้าวเจ้าปทุมธานี 1	1.31	1.22	1.24	1.26	1.45
ข้าวเจ้าอื่นๆ	8.61	8.97	9.18	9.34	1.66
ข้าวเหนียว	5.48	6.26	6.28	6.20	-1.21
ข้าวอื่นๆ (ตลาดเฉพาะ) <sup>4)</sup>	N/A	N/A	N/A	N/A	-
- นาปรัง	4.55	5.31	7.21	N/A	-
ข้าวเจ้าปทุมธานี 1	0.45	0.39	0.56	N/A	-
ข้าวเจ้าอื่นๆ	3.59	4.34	6.04	N/A	-
ข้าวเหนียว	0.51	0.58	0.61	N/A	-
ข้าวอื่นๆ (ตลาดเฉพาะ) <sup>4)</sup>	N/A	N/A	N/A	N/A	-

เนื้อที่เพาะปลูก <sup>5)</sup> (ล้านไร่)	2562/63	2563/64	2564/65	2565/66	Δ %
- นาปี	61.20	62.44	63.01	62.92	-0.15
- นาปรัง	7.34	8.34	11.22	N/A	-

เนื้อที่เก็บเกี่ยว <sup>6)</sup> (ล้านไร่)	2562/63	2563/64	2564/65	2565/66	Δ %
- นาปี	54.11	60.09	60.26	60.54	0.46
- นาปรัง	7.22	8.31	11.17	N/A	-

ผลผลิตต่อเนื้อที่เก็บเกี่ยว <sup>7)</sup> (กก.)	2562/63	2563/64	2564/65	2565/66	Δ %
- นาปี	445	440	445	445	0.00
- นาปรัง	631	639	646	N/A	-

การใช้ภายในประเทศ <sup>8)</sup> (ด.ช.บ.)	2562/63	2563/64	2564/65	2565/66	Δ %
ส่งออกสู่ตลาด / แหล่งผลิตสำคัญ	17.10	17.09	17.69	16.88	-4.58

การขึ้นทะเบียนเกษตรกร	รอบ 1	รอบ 2
ปีการเพาะปลูก 2565/66 <sup>9)</sup>	4.50 ล้านครัวเรือน	N/A ล้านครัวเรือน

การส่งออก (ปีปฏิทิน)	ปี 2562	ปี 2563	ปี 2564	ปี 2565	Δ %
ปริมาณส่งออก <sup>10)</sup> (ล้านตัน ขส.)	7,580	5,734	6,297	N/A	-
มูลค่าส่งออก <sup>11)</sup> (ล้านบาท)	130,585	116,043	109,770	N/A	-
มูลค่าส่งออก <sup>12)</sup> (ล้าน \$US)	4,207	3,731	3,461	N/A	-
- ปริมาณส่งออก <sup>13)</sup> (ล้านตัน ขส.)			4,363	5,997	37.45
- มูลค่าส่งออก <sup>14)</sup> (ล้านบาท)			77,745	105,368	35.53
- มูลค่าส่งออก <sup>15)</sup> (ล้าน \$US)			2,488	3,074	23.55
- ราคาเฉลี่ย <sup>16)</sup> (\$US/ตัน)			570	513	-10.08

ประเทศคู่ค้า	สหรัฐอเมริกา	อิรัก	จีน	แอฟริกาใต้	ฮ่องกง
ประเทศคู่แข่ง	ญี่ปุ่น	แคนาดา	เยอรมนี	แองโกลา	เซนต์คิตส์
	เวียดนาม	อินเดีย	ปากีสถาน	จีน	กัมพูชา

ราคาข้าวเปลือกเฉลี่ยรายเดือน	ปี	ม.ค.	ก.พ.	มี.ค.	เม.ย.	พ.ค.	มิ.ย.	ก.ค.	ส.ค.	ก.ย.	ต.ค.	เฉลี่ย	
ข้าวเปลือกหอมมะลิ (36-42 กรัม)	2561	15,078	16,195	16,271	16,318	16,553	17,076	16,798	16,578	16,379	16,329	16,334	
	2562	15,833	15,909	15,878	15,865	15,973	15,869	15,731	16,039	16,401	16,110	14,910	
	2563	14,241	14,113	14,121	15,024	15,516	15,334	14,972	14,522	13,029	11,816	11,428	12,016
	2564	12,216	12,151	12,149	11,995	11,394	10,852	10,293	9,874	10,059	10,261	10,087	10,603
	2565	11,213	11,979	12,292	12,558	14,323	15,067	14,600	14,499	14,507	*14,870		13,591
ข้าวเปลือกเหนียวเมล็ดยาว	2561	9,184	9,174	9,659	8,767	9,875	9,891	9,810	9,697	9,708	9,641	9,659	10,268
	2562	11,524	12,415	12,349	12,649	13,617	14,007	14,014	15,599	17,586	16,265	15,069	14,897
	2563	15,881	16,526	15,581	16,208	16,610	16,515	16,565	16,286	13,999	11,140	9,872	10,591
	2564	10,992	10,923	11,050	11,225	10,586	10,279	9,677	8,768	8,693	7,767	7,543	8,831
	2565	9,773	9,938	9,372	9,351	10,028	9,768	9,574	9,720	9,557	*10,566		9,765
ข้าวเปลือกเจ้า	2561	7,812	7,866	7,691	8,019	8,162	8,051	7,736	7,771	7,691	7,728	7,713	7,696
	2562	7,704	7,646	7,629	7,739	7,714	7,723	7,687	7,818	7,835	7,673	7,555	7,573
	2563	7,862	8,092	8,782	10,108	9,631	9,385	9,228	9,318	9,372	8,898	8,564	9,065
	2564	9,431	9,666	9,607	9,158	8,937	8,681	8,310	7,853	7,710	7,857	7,710	7,941
	2565	8,156	8,271	8,346	8,599	9,218	9,316	9,204	9,217	9,348	* 9,419		8,909
ข้าวเปลือกปทุมธานี	2561	10,247	10,748	10,922	11,493	11,969	11,836	10,206	10,107	9,740	9,595	9,786	10,110
	2562	10,351	10,230	10,344	10,301	10,180	10,173	10,027	10,214	10,238	9,972	9,100	9,148
	2563	9,366	9,634	10,087	10,942	10,556	10,319	10,296	10,269	10,171	10,036	9,667	10,001
	2564	10,466	10,531	10,805	10,667	10,531	10,149	9,804	9,388	9,603	9,649	9,430	9,583
	2565	9,815	10,023	10,320	10,844	11,546	11,488	11,001	10,646	10,820	*11,014		10,752

**สถานการณ์ข้าวเปลือก ปีการเพาะปลูก 2565/66**  
กระทรวงเกษตรและสหกรณ์ประกาศพื้นที่เป้าหมายส่งเสริมการปลูกข้าว ปี 2565/66 รอบที่ 1 จำนวน 59.42 ล้านไร่ รอบที่ 2 จำนวน 6.86 ล้านไร่

**มาตรการช่วยเหลือเกษตรกรและรักษาเสถียรภาพราคาข้าว ปีการผลิต 2564/65**

- ด้านการผลิต** จำนวน 7 แผนงาน ได้แก่
  - 1) การจัดการปัจจัยการผลิต
  - 2) การเพิ่มประสิทธิภาพการผลิต
  - 3) การควบคุมปริมาณการผลิตข้าว
  - 4) การพัฒนาชาวนาให้เป็น Smart Farmer
  - 5) การวิจัยและพัฒนาข้าว
  - 6) การประกันภัยพืชผล
  - 7) การส่งเสริมการสร้างยุ้งฉางให้เกษตรกรและสถาบันเกษตรกรทั่วประเทศ (รัฐชดเชยดอกเบี้ยร้อยละ 3)
- ด้านการตลาด** ได้แก่
  - 1) โครงการประกันรายได้เกษตรกรผู้ปลูกข้าว (จ่ายเงินชดเชยให้กับเกษตรกรแล้ว 33 งวด จำนวน 4.675 ล้านครัวเรือน วงเงิน 86,169.45 ล้านบาท)

**มาตรการคู้ขนาดเพื่อรักษาเสถียรภาพราคาข้าวเปลือก**  
2) โครงการชดเชยดอกเบี้ยให้ผู้ประกอบการค้าข้าวในการเก็บสต็อก (มีผู้เข้าร่วมโครงการ 213 ราย 46 จังหวัด จำนวน 10 ธนาคาร วงเงินกู้ 55,364.10 ล้านบาท เก็บสต็อกแล้ว 2.695 ล้านตัน)

3) โครงการสินเชื่อชะลอการขายข้าวเปลือกนาปี (มีผู้เข้าร่วมโครงการ จำนวน 309,240 ราย กู้แล้ว 19,746.28 ล้านบาท คิดเป็นข้าวเปลือก 1.968 ล้านตัน)

4) โครงการสินเชื่อเพื่อรวบรวมข้าวและสร้างมูลค่าเพิ่มโดยสถาบันเกษตรกร (มีผู้เข้าร่วมโครงการ จำนวน 66 ราย กู้แล้ว 7,662.79 ล้านบาท คิดเป็นข้าวเปลือก 0.762 ล้านตัน)

**มาตรการช่วยเหลือต้นทุนการผลิต**  
5) โครงการสนับสนุนค่าบริหารจัดการและพัฒนาคุณภาพผลผลิตเกษตรกรผู้ปลูกข้าว ปีการผลิต 2564/65 (ช.ก.ส. โอนเงินชดเชยให้เกษตรกรแล้ว จำนวน 4.675 ล้านครัวเรือน วงเงิน 54,156.01 ล้านบาท)

**มาตรการอื่นๆ**  
6) เปิดจุดรับซื้อข้าวเปลือกเหนียว ปี 2564/65 13 จุด พื้นที่ 7 จังหวัด (ณ ธ.ค. 64 รับซื้อแล้ว 20,105 ตัน)  
7) จัดตลาดนัดข้าวเปลือก ปี 2564/65 เป้าหมาย 19 จว. 30 ครั้ง (จัดแล้ว 30 จว. 51 ครั้ง)  
8) โครงการพาณิชย์ช่วย "หมู-ข้าว" (พ.ย.64 - ก.พ.65) เซลล์แมนจังหวัดจับคู่ผู้ซื้อ - ผู้ขาย ในพื้นที่ ระบายข้าวเปลือกข้าวสาร คุณภาพอาหารสัตว์ของโรงสีสหกรณ์ จำหน่ายให้ผู้เลี้ยงสุกรและโรงงานอาหารสัตว์ เป้าหมายเบื้องต้น 1.5 แสนตัน (จับคู่แล้ว ผู้ซื้อ 22 ราย ผู้ขาย 53 ราย ปริมาณ 284,803 ตัน)  
9) โครงการพาณิชย์ลดราคา! ช่วยประชาชน LOT 19 "ข้าวถุงราคาประหยัด" (ก.ค.65) จำหน่ายข้าวถุงราคาประหยัดกว่า 228 ยี่ห้อ ปริมาณกว่า 1,500 ตัน ลดสูงสุด 48% จำหน่ายทั่วประเทศกว่า 703 จุด (บับ 480 จุด / Outlet ชุมชน 223 จุด)

ชนิดข้าว	ปี	ม.ค.	ก.พ.	มี.ค.	เม.ย.	พ.ค.	มิ.ย.	ก.ค.	ส.ค.	ก.ย.	ต.ค.	เฉลี่ย
หอมมะลิ	2563	1088	1057	1035	1115	1095	1095	1017	990	931	916	893
	2564	900	891	845	810	785	755	680	666	706	699	667
ข้าวขาว	2563	468	467	509	582	529	536	496	528	523	481	505
	2564	563	575	542	511	511	482	430	418	415	417	415
ข้าวเหนียว	2563	451	450	494	566	513	520	480	512	507	465	489
	2564	455	557	525	495	495	466	414	403	400	401	400
ข้าวโพด	2563	427	427	422	431	465	504	417	431	439	*439	
	2564	451	450	501	566	529	538	500	517	516	477	493
ข้าวไรซ์เบอรี่	2563	545	559	528	496	498	472	428	409	405	406	404
	2565	427	426	429	442	480	460	426	440	452	*450	

ที่มา: \* USDA ณ ตุลาคม 2565 \*\* สำนักงานเศรษฐกิจการเกษตร \*\* การประชุมกับหน่วยงานที่เกี่ยวข้องข้าว \*\* กรมส่งเสริมการเกษตร ณ วันที่ 6 ตุลาคม 2565 \*\*\* กรมศุลกากร  
\* ราคา ณ วันที่ 5 ต.ค. 65

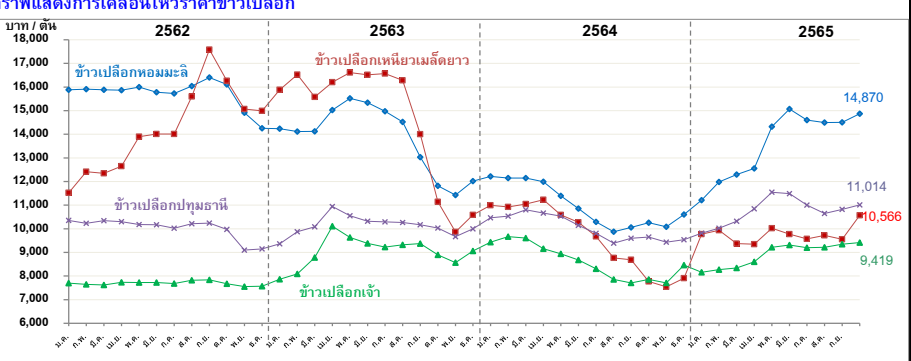

มันสำปะหลัง

ประจำสัปดาห์ที่ 3 ของเดือนตุลาคม 2565 (17 - 21 ต.ค. 65)

โลก (FAO)	2560	2561	2562	2563	+/-	(%)
ผลผลิต (ล้านตัน)	285.40	295.51	303.91	307.54	3.63	1.19%
1. ไนจีเรีย	55.07	55.87	59.41	60.00	0.59	0.99%
2. คองโก	37.70	38.87	40.05	41.01	0.96	2.40%
3. ไทย	30.50	29.37	31.08	29.00	-2.08	-6.69%
4. สาธารณรัฐกินานา	19.01	20.85	19.37	21.81	2.44	12.60%
5. อินโดนีเซีย	19.05	16.12	16.35	18.30	1.95	11.93%
ภูมิภาคเอเชีย (AFSIS)	2563 (62/63)	2564 (63/64)	2565 (64/65)	2566 (65/66)	+/-	(%)
ผลผลิต (ล้านตัน)	77.33	84.98	85.35	87.60	2.25	2.64%
ไทย (สศก.)						
ผลผลิต (ล้านตัน)	28.99	35.09	34.69	35.80	1.11	3.20%
พื้นที่เก็บเกี่ยว (ล้านไร่)	8.92	10.41	10.18	10.39	0.21	2.06%
เกษตรกร (ครัวเรือน)	537,937	587,754	760,228	อยุธยาเพิ่มขึ้น	N/A	N/A
ผลผลิตเฉลี่ย (ตัน/ไร่)	3.25	3.37	3.41	3.45	0.04	1.17%

ช่วงออกสู่ตลาดมาก ม.ค.-มี.ค. 65 ประมาณ 21.12 ลต. (59%)  
แหล่งผลิตสำคัญ นครราชสีมา 14.22% กำแพงเพชร 7.85% ชัยภูมิ 6.20% กาญจนบุรี 5.71% อุบลราชธานี 5.22%

ความต้องการใช้	2562	2563	2564	2565	+/-	(%)
สมาคมฯ	40.00	40.00	42.58	42.58	-	-
สัดส่วนในอุตสาหกรรม	แป้งมัน : มันเส้น : เอทานอล = 55.67 : 34.93 : 9.40					
ความต้องการใช้	ส่งออก : ใช้ภายในประเทศ = 74 : 26					
การส่งออก (ตัน)	2562	2563	2564	2565 (ม.ค.-ส.ค.)	+/- ปี 65:64 (ม.ค.-ส.ค.)	(%)
มันเส้น	2,402,842	3,068,802	5,305,046	4,519,734	707,892	18.57%
มันอัดเม็ด	12,328	12,241	22,108	67,915	56,805	511.26%
แป้งดิบ	2,836,747	2,782,215	3,684,136	2,489,911	125,518	5.31%
แป้งแปรรูป	988,712	984,319	1,068,932	743,496	32,675	4.60%
อื่นๆ (สาธิต/กากมัน)	306,193	235,268	324,135	248,153	6,105	2.52%
รวมผลิตภัณฑ์	6,546,822	7,082,845	10,404,357	8,069,209	928,995	13.01%
คิดเป็นหัวมันสด	22,377,375	23,706,006	33,340,213	24,974,225		

ประเทศคู่ค้า **มันเส้น** จีน 99.53% อื่นๆ 0.47%  
**แป้งมัน** จีน 50% อินโดนีเซีย 10% ญี่ปุ่น 9% ไต้หวัน 7%

การนำเข้า (ตัน)	2562	2563	2564	2565 (ม.ค.-ส.ค.)	+/- ปี 65:64 (ม.ค.-ส.ค.)	(%)
หัวมันสด	899,594	720,556	437,669	691,132	521,823	308.21%
มันเส้น	1,254,057	2,291,102	4,411,726	2,710,057	702,138	34.97%
- กัมพูชา	854,980	1,396,875	1,094,353	1,341,761	352,063	35.57%
- ลาว	398,524	892,483	1,303,967	1,339,147	334,331	33.27%
- เมียนมาร์	-	-	12,958	29,150	16,192	124.95%
- อื่นๆ	552	1,744	448	-	-448.00	-100.00%
คิดเป็นหัวมันสด	3,884,250	6,173,379	6,177,577	7,141,068		

**สถานการณ์ปัจจุบัน**  
ในประเทศ ราคาหัวมันสด จ.นครราชสีมา อยู่ที่ 2.85-3.35 บาท/กก. ราคาปรับตัวลดลงจากสัปดาห์ก่อน เนื่องจากมีฝนตกในพื้นที่เพาะปลูก ผลผลิตที่ออกสู่ตลาดมีสิ่งเจือปนมาก โดยผลผลิตปี 65/66 ออกสู่ตลาดแล้ว 0.94 ล้านตัน (2.62%)  
ต่างประเทศ **มันเส้นแป้งมัน** ราคาปรับตัวลดลงจากสัปดาห์ก่อน เนื่องจากผู้ค้ารับทราบผลพยากรณ์มันสำปะหลัง ปี 65/66 ของสศก. ว่ามีปริมาณเพิ่มขึ้นจากปีที่ผ่านมา จึงปรับราคารับซื้อลดลง แอลกอฮอล์จีน ปรับตัวลดลงเล็กน้อย  
ปัจจุบันโรงงานผลิตแอลกอฮอล์จากมันสำปะหลังส่วนใหญ่ได้เปิดดำเนินการแล้ว หลังจากปิดเพื่อปรับปรุงเครื่องจักรในช่วงเดือนสิงหาคม 2565 ที่ผ่านมา  
**แนวโน้ม** ผลักดันหัวมันสำปะหลังคาดว่าจะยังเป็นที่ต้องการอย่างต่อเนื่อง เพื่อนำไปผลิตแอลกอฮอล์ สำหรับอุตสาหกรรมสุชานามัย สุรา เคมีภัณฑ์ พลังงาน และอุตสาหกรรมอาหารสัตว์ ความขัดแย้ง รัสเซีย-ยูเครน ยังเป็นไปอย่างต่อเนื่อง ส่งผลให้ราคาธัญพืชซึ่งอยู่ในเกณฑ์สูง

**สถานการณ์การผลิต**  
ประมาณการผลิตปี 65/66 เพิ่มขึ้นจากปีก่อน เนื่องจากการเจาะดินและการเพาะปลูกน้อยกว่าปีก่อน (อ้อยโรงงานข้าวโพดเลี้ยงสัตว์) พื้นที่ที่ไม่ประสบภัยน้ำท่วมได้รับน้ำเพียงพอ แต่บางพื้นที่ยังประสบกับปัญหาโรคใบด่าง

**แนวทางการบริหารจัดการตลาดมันสำปะหลัง ปี 2564/65 (มติ ครม. 25 ต.ค. 64)**

1. โครงการประกันรายได้เกษตรกรผู้ปลูกมันสำปะหลัง ปี 2564/65  
ประกันราคาหัวมันสดเฉลี่ยแบ่ง 25% กก.ละ 2.50 บาท ไม่เกินครัวเรือนละ 100 ตัน และไม่ซ้ำแปลง ระยะเวลาโครงการ 1 พ.ย. 64 - 31 พ.ค. 66 วงเงินชดเชย 6,811.28 ล้านบาท  
ผลดำเนินการ (ณ 30 ก.ย.65) ประกาศราคาเกณฑ์กลาง จำนวน 11 งวด - ยังไม่มีการจ่ายชดเชย
2. มาตรการคู่ขนานโครงการประกันรายได้เกษตรกรผู้ปลูกมันสำปะหลัง ปี 2564/65  
1) โครงการเพิ่มประสิทธิภาพการเพาะปลูกมันสำปะหลัง ปี 2564/65  
ผลดำเนินการ ธ.ค.ส. จ่ายเงินกู้แล้ว 2,198 ราย เงินกู้ 375.47 ล้านบาท (73% ของเป้าหมาย 3,000 ราย)  
2) โครงการสินเชื่อเพื่อรวบรวมมันสำปะหลังและสร้างมูลค่าเพิ่มโดยสถาบันเกษตรกร ปี 2564/65  
ผลดำเนินการ ธ.ค.ส. จ่ายเงินกู้แล้ว 15 สัญญา เงินกู้ 157.29 ล้านบาท  
คิดเป็นหัวมันสด 0.063 ล้านตัน (32% ของเป้าหมาย 0.20 ล้านตัน)  
3) โครงการชดเชยดอกเบี้ยในการเก็บสต็อกมันสำปะหลัง ปี 2564/65  
ผลดำเนินการ อนุมัติผู้เข้าร่วมโครงการฯ จำนวน 110 ราย (นับรายชั่ว) วงเงินสินเชื่อ 14,991.92 ล้านบาท  
เก็บสต็อกสูงสุดเดือน มี.ค. 65 ปริมาณหัวมันสด 3.10 ล้านตัน (52% ของเป้าหมาย 6 ล้านตัน)  
อยู่ระหว่างการขอรับการชดเชยดอกเบี้ย
- 4) โครงการเพิ่มศักยภาพการแปรรูปมันสำปะหลัง ปี 2564/65  
ผลดำเนินการ สนับสนุนเงินทุน 8.37 ล้านบาท ฝึกอบรมเกษตรกร 243 กลุ่ม ใน 26 จังหวัด  
เครื่องลับมันสำปะหลัง จำนวน 558 เครื่อง (86% ของเป้าหมาย 650 เครื่อง) ปีโครงการ 30 ก.ย. 65

3. แนวทางการดำเนินการอื่นในการดูแลรักษาเสถียรภาพราคามันสำปะหลัง (ประกาศ ก.กร. 1 ก.ค.65)

- 1) การแจ้งสต็อก:  
ให้ผู้ประกอบการรับซื้อหรือจำหน่ายมันเส้น ผู้ประกอบการไม่จำเป็นต้องมีไว้ในฐานะผู้ถือกรรมสิทธิ์หรือแทนผู้อื่น ปริมาณการครอบครองตั้งแต่เดือนละ 15 ตันขึ้นไป จะต้องแจ้งชื่อ ชนิด ราคาซื้อ ราคาจำหน่าย และปริมาณที่มีอยู่ การซื้อ การขาย การจำหน่าย การใช้ และปริมาณคงเหลือ รวมทั้งสถานที่เก็บและจัดทำบัญชีคุมสินค้า
- 2) การควบคุมการขนย้าย:  
ห้ามมิให้บุคคลใดขนย้ายมันสำปะหลังหรือมันเส้น ซึ่งมีปริมาณตั้งแต่ 10,000 กก.ขึ้นไป เข้ามาหรือออกจากห้องที่ในพื้นที่ 12 จังหวัด 48 อำเภอ เว้นแต่ได้รับอนุญาตจากประธาน ก.กร. ระดับจังหวัดหรือผู้แทน
- 3) การแสดงราคารับซื้อ:  
ให้ผู้ประกอบการลานมัน โรงแป้ง หรือโรงงานเอทานอล ต้องระบุเปอร์เซ็นต์เชื้อแป้งที่รับซื้อให้ชัดเจน หากเปอร์เซ็นต์เชื้อแป้งต่ำกว่าที่กำหนดให้ปรับลดราคารับซื้อได้ไม่เกิน กก.ละ 0.05 บาท ต่อเปอร์เซ็นต์ที่ลดลงทุก 1% หรือเปอร์เซ็นต์ สูงกว่าที่กำหนดให้ปรับเพิ่มราคารับซื้อได้ไม่น้อยกว่า กก.ละ 0.05 บาท ต่อเปอร์เซ็นต์ที่เพิ่มขึ้นทุก 1%
- 4) กำหนดต้นทุนผู้ถือหุ้นมันสำปะหลัง เป็นสินค้าควบคุม:  
มอบหมายให้ ก.กร. พิจารณาออกประกาศกำหนดมาตรการให้ต้องมีการขออนุญาตขนย้ายเข้ามาหรือออกจากพื้นที่ที่มีการระบอบของโรคไวรัสใบด่างมันสำปะหลังเพื่อเป็นการป้องกันหยุดยั้งการแพร่ระบาดมิให้กระจายไปพื้นที่อื่น (ออกประกาศแล้ว 20 จังหวัด ได้แก่ กาญจนบุรี สุรินทร์ นครราชสีมา นครพนม สุโขทัย เพชรบุรี อุบลราชธานี ลำพูน ร้อยเอ็ด ยโสธร ชัยนาท อุทัยธานี ภาพลพิษ สุราษฎร์ธานี ลำปาง พะเยา สิงห์บุรี กำแพงเพชร สระแก้ว ราชบุรี บุรีรัมย์)

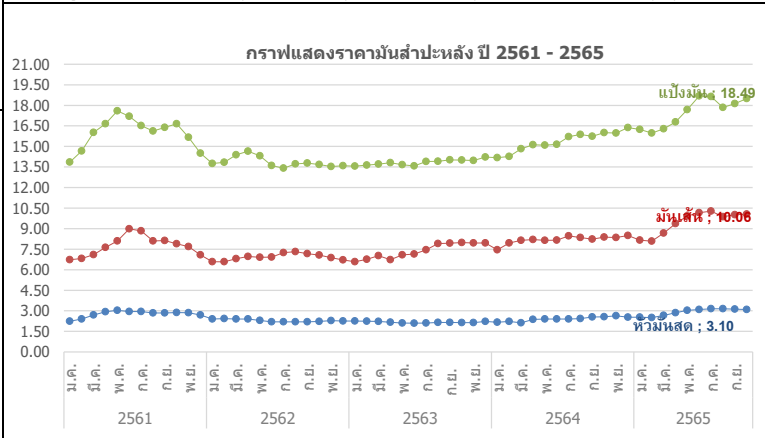

ราคาเฉลี่ยรายเดือน	ปี	ม.ค.	ก.พ.	มี.ค.	เม.ย.	พ.ค.	มิ.ย.	ก.ค.	ส.ค.	ก.ย.	ต.ค.	พ.ย.	ธ.ค.	เฉลี่ย	
เกษตรกรขายได้	- สศก. 1/	2561	2.01	2.12	2.36	2.51	2.55	2.47	2.38	2.38	2.43	2.55	2.47	2.38	
	2562	2.23	2.16	2.17	2.13	1.93	1.67	1.65	1.71	1.65	1.70	1.87	1.98	1.90	
	2563	1.95	1.92	1.90	1.74	1.67	1.63	1.64	1.71	1.76	1.74	1.82	2.04	1.79	
	2564	2.03	2.07	2.13	2.08	1.92	1.91	1.96	2.02	2.11	2.09	2.18	2.27	2.06	
	2565	2.29	2.30	2.30	2.40	2.51	2.56	2.71	2.71	2.68	2.55			2.50	
- จ.นครราชสีมา 2/	2561	2.24	2.40	2.70	2.94	3.04	2.95	2.85	2.85	2.85	2.88	2.86	2.70	2.77	
	2562	2.53	2.42	2.40	2.39	2.29	2.20	2.20	2.20	2.20	2.24	2.29	2.26	2.30	
	2563	2.25	2.24	2.22	2.17	2.11	2.10	2.11	2.15	2.15	2.14	2.14	2.23	2.17	
	2564	2.17	2.22	2.25	2.38	2.40	2.40	2.40	2.44	2.55	2.57	2.64	2.53	2.41	
	2565	2.53	2.54	2.67	2.86	3.03	3.10	3.15	3.15	3.13	3.10			2.93	
ราคาส่งออก F.O.B.	- มันเส้น 3/	2561	6.73	6.82	7.10	7.63	8.10	8.49	8.48	7.73	7.82	7.90	7.69	7.08	7.63
	2562	6.72	6.58	6.82	6.98	6.92	6.92	6.92	7.24	7.31	7.16	7.07	6.88	6.69	6.94
	2563	6.61	6.76	7.03	6.76	7.08	7.14	7.46	7.91	7.94	7.99	7.99	7.96	7.95	7.38
	2564	7.46	7.95	8.15	8.20	8.14	8.16	8.47	8.35	8.24	8.38	8.35	8.50	8.20	
	2565	8.14	8.09	8.67	9.36	9.92	10.16	10.28	9.87	10.02	10.06			9.46	
- แป้งมัน 4/	2561	13.86	14.67	16.02	16.65	17.39	17.06	16.42	15.94	16.27	16.66	15.67	14.51	15.93	
2562	14.06	13.88	14.39	14.65	14.26	13.61	13.44	13.70	13.74	13.67	13.53	13.57	13.88		
2563	13.56	13.63	13.72	13.79	13.67	13.59	13.90	13.92	14.02	14.00	13.97	14.22	13.83		
2564	14.18	14.27	14.83	15.12	15.10	15.15	15.71	15.88	15.74	16.01	15.97	16.37	15.36		
2565	16.20	15.98	16.28	16.78	17.69	18.68	18.64	17.85	18.13	18.49			17.47		

หมายเหตุ : 1/ หัวมันสดละจาก สศก. 2/ หัวมันสดเฉลี่ยแบ่ง 25% จาก พ.พ.จ. 3/สมาคมการค้ามันขี้ และสมาคมโรงงานผลิตมันขี้ 4/ สมาคมแป้งมันสำปะหลังไทย กรมการค้าภายใน กระทรวงพาณิชย์



พาล์มน้ำมัน

ประจำสัปดาห์ที่ 3 ของเดือนตุลาคม 2565 (วันที่ 17 - 21 ต.ค. 65)

สถานการณ์ โลก : USDA (ต.ค.65)	ปี 62/63	ปี 63/64	ปี 64/65	ปี 65/66	% Δ
● น้ำมันพืช (ล้านตัน)	207.29	206.50	211.01	219.82	4.18
● น้ำมันปาล์ม (ล้านตัน) - การผลิต	73.13	73.17	76.12	79.16	4.00
- การใช้	71.10	73.46	73.74	76.53	3.78
- สต็อก	15.60	14.67	15.87	17.43	9.85
> แหล่งผลิตสำคัญ : อินโดนีเซีย (58.74%), มาเลเซีย (25.01%), ไทย (4.12%), อื่น ๆ (12.13%)					
	ปี 62	ปี 63	ปี 64	ปี 65	% Δ
สถานการณ์ ไทย : สศก. (ม.ย.65)					
● ผลปาล์ม (ล้านตัน)	16.408	15.657	16.904	17.461	3.30
● CPO (ล้านตัน)	2.954	2.818	3.043	3.143	3.30
(CPO ตามแจ้ง กกร. : ล้านตัน)	3.034	2.652	2.963		
● มูลค่าผลผลิตผลปาล์ม (ล้านบาท)	50,046	74,839	116,638		
● คริวเรือนเกษตรกร (สศก.)	347,636	387,134			
● เนื้อที่ให้ผล (ล้านไร่)	5.663	5.871	6.051	6.174	
● ผลผลิตเฉลี่ย (กก./ไร่)	2,897	2,763	2,794	2,828	
● สต็อก CPO (ล้านตัน) แจ้ง กกร.	0.319	0.298	0.173		
● แหล่งผลิต : ได้ 91% (สฎ. 24% กบ. 22% พพ. 19%) กลาง 7% และเหนือ+ตะวันออกเฉียงเหนือ 2%					
กรมศุลกากร (ตัน)					(ม.ค. - ส.ค. 65)
● ส่งออก - น้ำมันดิบ (1511.10)	217,248	177,184	563,196	550,029	
● ส่งออก - น้ำมันบริสุทธิ์ (1511.90)	51,436	42,300	60,349	62,004	
● นำเข้า รวม ดิบ และบริสุทธิ์	4,509	3,111	458	529	
● จับกุมลักลอบน้ำมันปาล์ม	54.96	27.42	19.97	8.73	
หมายเหตุ					
- ปี 64 ส่งออกน้ำมันปาล์มดิบ : อินเดีย (94%), เกาหลี (6%)					
ส่งออกน้ำมันปาล์มบริสุทธิ์ : เมียนมา (55%), อินเดีย (28%), กัมพูชา (6%), อื่น ๆ (11%)					
- ปี 64 นำเข้าน้ำมันปาล์มดิบ : ไม่มีการนำเข้า					
นำเข้าน้ำมันปาล์มบริสุทธิ์ : มาเลเซีย (71%), อินโดนีเซีย (23%), อื่น ๆ (6%)					

♦ **มาตรการกฎหมาย (กกร.) : คน.**

1. ปิดป้ายแสดงราคาข้าวเปลือกปาล์มตั้งแต่ 18% ขึ้นไป และห้ามปิดป้ายแสดงราคาข้าวเปลือกปาล์มร่วง
2. แจ้งปริมาณ สถานที่เก็บ และจัดทำบัญชีทุกวันสิ้นเดือน
3. ขออนุญาตขนย้าย CPO ตั้งแต่ 25 กก. ขึ้นไป

♦ **มาตรฐานโรงงานสกัดน้ำมันปาล์ม : อก.ออกประกาศฯ (9 เม.ย. 62) กำหนดอัตราน้ำมันขั้นต่ำที่โรงสกัดฯ ต้องผลิตได้ (โรงเอ ไม่ต่ำกว่า 18% โรงบี ไม่ต่ำกว่า 30%) มีผลบังคับใช้ 22 มิ.ย. 62**

♦ **โครงการประกันรายได้เกษตรกรชาวสวนปาล์มน้ำมัน**

- เกษตรกรที่ขึ้นทะเบียนกับ กสก. ไม่เกินครัวเรือนละ 25 ไร่ ต้นปาล์มให้ผลผลิตแล้วอายุ ≥ 3 ปี
- ราคาเป้าหมาย ผลปาล์ม (18%) กก.ละ 4 บาท
- จ่ายเงินชดเชย = ราคาเป้าหมาย - ราคาตลาดอ้างอิง

**ปี 62 - 63 (ต.ค.62 - ธ.ค.63) ชดเชยให้เกษตรกร จำนวน 378,892 ครัวเรือน วงเงิน 7,221.21 ล้านบาท**

**ปี 64 - 65 (ม.ค.64 - ส.ค.65) ตั้งแต่มกราคม 2564 - สิงหาคม 2565 ราคาตลาดอ้างอิงอยู่ระหว่าง กก.ละ 4.70 - 10.37 บาท ซึ่งสูงกว่าราคาเป้าหมายที่ กก.ละ 4 บาท จึงยังไม่มีกรจ่ายเงินประกันรายได้**

♦ **มาตรการคู่ขนาน**

- การปรับสมดุลน้ำมันปาล์มในประเทศ
- กนป. แต่งตั้งคณะกรรมการบริหารจัดการสมดุลน้ำมันปาล์ม (7 มิ.ย.65) และคณะกรรมการฯ มีมติให้ใช้มาตรการปรับสัดส่วนผสมไบโอดีเซลในน้ำมันดีเซลเป็นลำดับแรก และกำหนดปริมาณสต็อก cpo เผื่อสำรองที่ 200,000 ตัน /เดือน สำหรับปริมาณการสต็อกคงเหลือเดือน ก.ย. 65 อยู่ที่ 260,922 ตัน
- คณะกรรมการบริหารจัดการสมดุลน้ำมันปาล์ม แต่งตั้งคณะทำงานพิจารณาแนวทางการกำกับดูแลและส่งเสริมปาล์มน้ำมันคุณภาพด้านการตลาด (22 มิ.ย.65) และคณะทำงานฯ มีมติ (5 ก.ค.65) และให้หน่วยงานที่เกี่ยวข้องใช้มาตรการทางกฎหมายตั้งแต่ต้นทางถึงปลายทาง และ เห็นชอบในหลักการของการจัดทำเกณฑ์การกำหนดเกรดคุณภาพทะลายน้ำมันปาล์ม และมอบฝ่ายเลขาฯ ร่วมกับหน่วยงานที่เกี่ยวข้องนำร่างแบบประเมินไปทดสอบในแหล่งผลิตสำคัญ
- มติ กบง. ( 27 ก.ย.65) ปรับสัดส่วนการผสมไบโอดีเซลในน้ำมันดีเซลหมุนเร็ว ให้ขั้นต่ำของ ปี7, ปี10, ปี20 ที่ร้อยละ 6.6 (10 ต.ค. - 31 ธ.ค. 65) เพื่อเป็นกลไกในการช่วยดูดซับปริมาณสต็อกน้ำมันปาล์มดิบในประเทศ ที่มีแนวโน้มสูงขึ้น
- **โครงการผลักดันการส่งออกน้ำมันปาล์มเพื่อลดผลผลิตส่วนเกิน**  
ปี 64 (ต.ค.63 - ก.ย. 64) สนับสนุนการบริหารจัดการส่งออกน้ำมันปาล์ม กก.ละ 2 บาท ให้ผู้ส่งออก 9 ราย ปริมาณที่ 142,816.1430 ตัน วงเงิน 285.6323 ล้านบาท คิดเป็นร้อยละ 47.61 ของงบประมาณดำเนินการ ปี 65 (เป้าหมาย 150,000 ตัน) : ครม.อนุมัติโครงการฯและวงเงินงบกลาง 309 ล้านบาท (5 ก.ค.65) โดยมีเงื่อนไข 1. ส่งออกเฉพาะน้ำมันปาล์มดิบ 2. สต็อกน้ำมันปาล์มดิบในประเทศสูงกว่า 300,000 ตัน 3.ราคาน้ำมันปาล์มดิบในประเทศสูงกว่าราคาตลาดโลก และคณะทำงานฯ มีมติ (3, 29 ส.ค.65 และ 27 ก.ย. 65) เห็นชอบขะลอการจัดสรรเงินฯ สำหรับการส่งออกระหว่างวันที่ 5 ก.ค. 65 - 30 ก.ย.65 เนื่องจากสต็อก cpo ต่ำกว่า 300,000 ตัน
- การบริหารจัดการปริมาณน้ำมันปาล์มทั้งระบบ ครม. มีมติ (11 ก.พ. 63) เห็นชอบดำเนินการโครงการติดตั้งเครื่องวัดปริมาณน้ำมันปาล์มดิบเพื่อบริหารจัดการและควบคุมสต็อก งบประมาณ 372.512 ล้านบาท โดยให้ พณ. (คน.) ติดตั้งเครื่องวัดปริมาณ CPO ที่ถังเก็บของผู้ประกอบการ
- ความคืบหน้า : อยู่ระหว่างการติดตั้งเครื่องมือวัดปริมาณน้ำมันปาล์มดิบเพื่อบริหารจัดการและควบคุมสต็อก
- การบริหารการนำเข้าโดย (1) กำหนดด่านศุลกากร (การนำเข้าปกติ) : นำเข้าได้เฉพาะด่านมาบตาพุด กรุงเทพฯ และแหลมฉบัง (2) กำหนดด่านนำผ่าน : นำผ่านต้นทางที่ด่านกรุงเทพฯเพียงด่านเดียว ด่านปลายทาง กำหนดไว้ 3 ด่าน ได้แก่ ด่านจันทบุรี (ไปกัมพูชา) ด่านหนองคาย (ไป สปป.ลาว) และด่านแม่สอด (ไปเมียนมา)
- มติ กนป. (4 ก.พ. 65) เห็นชอบหลักการทบทวนมาตรการนำผ่านน้ำมันปาล์มบริสุทธิ์ตามค่าขอ สปป.ลาว จากมาเลเซียผ่านด่านสะเตาะ จังหวัดสงขลา ไม่เกิน 5,000 ตัน /ปี โดยให้ พณ. ออกหนังสือรับรองประกอบการนำผ่าน และสปป.ลาว ต้องแจ้งไทยอย่างน้อย 1 เดือน และมอบ คต. ออกประกาศที่เกี่ยวข้อง รวมทั้งหน่วยงานที่เกี่ยวข้อง ควบคุมดูแลการนำเข้าถ่ายลำผ่านแดน และลักลอบการนำเข้า

♦ **คณะกรรมการที่เกี่ยวข้อง**

- คณะกรรมการนโยบายปาล์มแห่งชาติ (กนป.) : รนรม. (พลเอก ประวิตร วงษ์สุวรรณ) เป็นประธาน และ รวม.พณ. เป็นรองประธาน
- คณะอนุกรรมการเพื่อบริหารจัดการปาล์มน้ำมันและน้ำมันปาล์มด้านการตลาด : รวม.พณ. เป็นประธาน และ อธิบดี คน. เป็นเลขานุการ
- คณะอนุกรรมการบริหารโครงการประกันรายได้เกษตรกรชาวสวนปาล์มน้ำมัน ปี 2565 : อธิบดี คน. เป็นประธานและ ผอ.กข.1 เป็นเลขานุการ
- คณะอนุกรรมการบริหารจัดการสมดุลน้ำมันปาล์ม : อธิบดี คน. เป็นประธานและ ผอ.กข.1 เป็นเลขานุการ

**ความเคลื่อนไหวของราคา (บาท/กก.)**

	12 ต.ค. 65	21 ต.ค. 65
· ผลปาล์ม (น้ำมัน 18%)	5.10 - 5.90	5.40 - 6.30 ↑
· น้ำมันปาล์มดิบ กทม.	30.50 - 31.00	32.50 - 33.00 ↑
· น้ำมันปาล์มดิบ มาเลเซีย	30.77	32.75 ↑ (20 ต.ค. 65)

- **ในประเทศ :** ความต้องการใช้ในประเทศมีเพิ่มขึ้น ทั้งจากการบริโภคและพลังงาน โดยเฉพาะภาคพลังงาน หลังจาก กบง. มีมติเพิ่มสัดส่วนการผสมไบโอดีเซลในน้ำมันดีเซลจาก ปี5 เป็น ปี7 จนถึง 31 ธ.ค.65 ประกอบกับราคาตลาดต่างประเทศปรับสูงขึ้นจากสถานการณ์สงคราม รัสเซีย-ยูเครน และราคาน้ำมันปิโตรเลียมสูงขึ้นส่งผลให้ผู้ประกอบการสามารถส่งออกได้เพิ่มขึ้น เป็นปัจจัยบวกให้ราคาน้ำมันปาล์มดิบ และผลปาล์มปรับสูงขึ้น ขณะที่ผลปาล์มยังคงออกสู่ตลาดอย่างต่อเนื่อง

- **สต็อก ณ ส.ค. 65 ตามแบบแจ้งตามประกาศ กกร. = 0.271 ล้านตัน หรือเพิ่มขึ้นร้อยละ 18.34** จากเดือน ก.ค.65 (0.229 ล้านตัน) และจากการตรวจสอบของคณะทำงาน ระดับจังหวัด 10 - 12 ต.ค. 65 ปริมาณสต็อกอยู่ที่ 0.342 ล้านตัน เพิ่มขึ้นจากสัปดาห์ก่อนที่ปริมาณ 0.339 ล้านตัน หรือเพิ่มขึ้นร้อยละ 0.91

- **แนวโน้ม** จากการทวนสอบ ของ สศก. เดือน ต.ค. - ธ.ค. 65 ผลปาล์มจะออกสู่ตลาดเพิ่มขึ้นจากที่พยากรณ์ไว้เดือนละ 20,000 ตัน ในขณะที่การส่งออกมีแนวโน้มลดลง จากปัจจัยด้านราคาต่างประเทศ ซึ่งอาจทำให้ปริมาณสต็อกน้ำมันปาล์มดิบเพิ่มขึ้นและราคาปรับลดลงระดับหนึ่ง

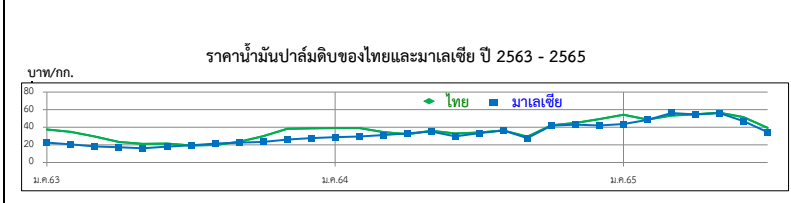
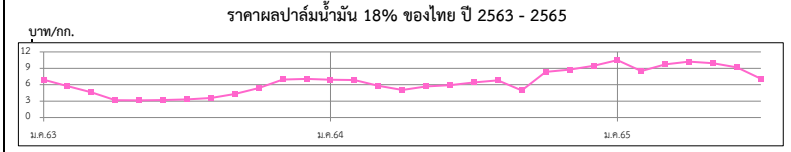

ราคา (บาท/กก.)	ม.ค.	ก.พ.	มี.ค.	เม.ย.	พ.ค.	มิ.ย.	ก.ค.	ส.ค.	ก.ย.	ต.ค.	พ.ย.	ธ.ค.	เฉลี่ย
<b>ผลปาล์มทะลายน (18%) ณ โรงสกัด</b>													
ปี 2563	6.93	5.74	4.59	3.18	3.14	3.20	3.31	3.58	4.31	5.39	6.94	7.06	4.78
ปี 2564	6.91	6.85	5.79	5.04	5.70	5.92	6.43	6.79	7.28	8.35	8.75	8.97	6.90
ปี 2565	10.49	8.50	9.74	10.22	9.92	9.17	7.09	6.49	5.58	5.85 (21 ต.ค.65)			8.31
<b>น้ำมันปาล์มดิบ กทม.</b>													
ปี 2563	37.56	34.75	29.41	23.35	21.17	21.47	19.34	19.80	23.43	29.90	38.24	38.76	28.10
ปี 2564	39.13	39.18	34.62	32.07	36.02	33.00	34.13	36.36	37.58	42.18	44.90	46.76	37.99
ปี 2565	54.27	48.75	53.36	54.79	56.53	51.58	39.27	34.72	32.01	32.75 (21 ต.ค. 65)			45.80
<b>น้ำมันปาล์มดิบ มาเลเซีย</b>													
ปี 2563	22.61	20.64	18.25	17.39	16.04	18.07	19.54	21.42	22.54	24.87	26.03	27.77	21.26
ปี 2564	28.83	29.59	31.18	33.08	35.12	29.71	33.41	36.46	37.05	41.95	43.03	41.14	34.67
ปี 2565	43.66	48.47	56.20	54.64	55.26	46.95	34.33	33.93	30.34	32.75 (20 ต.ค. 65)			43.65

พยากรณ์

สัปดาห์ที่ 3 ของเดือนตุลาคม 2565 (17 - 21 ต.ค. 65)

	ปี 2562	ปี 2563	ปี 2564 <sup>F</sup>	ปี 2565 <sup>F</sup>	Δ%
ผลผลิตโลก <sup>1</sup> (ล้านตัน)	13.84	13.60	13.54	-	-
- อินโดนีเซีย	3.30	3.04	3.12	-	-
- เวียดนาม	1.19	1.23	1.23	-	-
- มาเลเซีย	0.64	0.51	0.53	-	-
- ไทย (สศก.)	4.77	4.86	4.89	4.83	-1.36
การส่งออกโลก (ล้านตัน)	11.61	11.59	12.49	-	-
- อินโดนีเซีย	2.58	2.46	2.66	-	-
- เวียดนาม	1.64	1.67	1.84	-	-
- มาเลเซีย	1.06	1.10	1.07	-	-
- ไทย (สศก.)	3.94	4.35	4.71	3.34	(ม.ค.-ส.ค.65)
การใช้โลก <sup>1</sup> (ล้านตัน)	13.91	12.95	14.03	-	-
- ไทย <sup>1</sup>	0.66	0.58	0.92	0.62	(ม.ค.-มิ.ย.65)
ช่วงออกสู่ตลาด	ตลอดทั้งปี ออกมาก ธ.ค. (12.13%) - ม.ค. (10.98%)				
แหล่งผลิตสำคัญ	สุราษฎร์ธานี สงขลา นครศรีธรรมราช ตรัง ยะลา				
เนื้อที่กรี๊ดได้ (ล้านไร่)	20.46	21.98	21.98	21.93	-0.21
ผลผลิต/เนื้อที่กรี๊ด (กก.)	237	221	223	220	-1.35
มูลค่าส่งออก (ล้านบาท)	190,632	181,931	246,910	193,185	(ม.ค.-ส.ค.65)
ตลาดส่งออกสำคัญ	จีน มาเลเซีย ญี่ปุ่น อเมริกา เกาหลีใต้				
ประเทศคู่แข่ง	อินโดนีเซีย มาเลเซีย เวียดนาม				

หมายเหตุ <sup>F</sup> = ประมาณการจาก สศก. , <sup>1</sup> = จาก สศก.

ราคา หน่วย : บาท/กก.	สป.3 (21 ต.ค.65)	สป.2 (12 ต.ค.65)	+ เพิ่ม / - ลด	
			(บาท/กก.)	(%)
- ยางแผ่นดิบ ชั้น 3	48.55	49.00	-0.45	-0.92%
- ยางแผ่นรมควัน ชั้น 3	51.00	50.61	0.39	0.77%
- น้ำยางสด โรงงานรับซื้อ	47.00	46.60	0.40	0.86%
- ยางก้อนถ้วย (DRC 50%)	21.25	21.65	-0.40	-1.85%

**สถานการณ์**

ปริมาณยางทยอยออกสู่ตลาด โดยโรงงานแปรรูปยังมีความต้องการน้ำยางสดต่อเนื่องจากการคาดการณ์ผลกระทบจากพายุในช่วงปลายเดือนอาจทำให้ปริมาณน้ำยางสดลดลง ส่วนภาวะการค้ายังมีการซื้อขายได้ตามปกติ โดยมีปัจจัยบวกจากราคายางในตลาดต่างประเทศปรับตัวสูงขึ้นจากเดือนที่ผ่านมา รวมทั้งตู้คอนเทนเนอร์มีเพียงพอในการขนส่ง โดยสัปดาห์นี้ราคายางแผ่นรมควัน และน้ำยางสดปรับตัวสูงขึ้นเล็กน้อย ส่วนยางแผ่นดิบและยางก้อนถ้วยปรับตัวลงเล็กน้อย

1. การช่วยเหลือเกษตรกรและผู้ประกอบการอุตสาหกรรมยางพารา (กยท.)
    - 1) โครงการสนับสนุนสินเชื่อผู้ประกอบการผลิตผลิตภัณฑ์ยาง วงเงินสินเชื่อ 25,000 ล้านบาท ระยะเวลาดำเนินงาน ปี 2559 - 2569 รัฐชดเชยดอกเบี้ยไม่เกิน 3% ต่อปี
    - 2) โครงการสนับสนุนสินเชื่อเงินทุนหมุนเวียนแก่สถาบันเกษตรกรเพื่อรวบรวมยาง วงเงิน 10,000 ล้านบาท ระยะเวลาดำเนินการ 1 เม.ย.63 - 31 มี.ค.67 ชดเชยดอกเบี้ย 3% ต่อปี
    - 3) โครงการส่งเสริมการใช้ยางในหน่วยงานภาครัฐ ระยะเวลา ต.ค.62 - ก.ย.65
    - 4) โครงการสนับสนุนสินเชื่อเป็นเงินทุนหมุนเวียนแก่ผู้ประกอบการยาง (ยางแห้ง) วงเงิน 20,000 ล้านบาท ระยะเวลาดำเนินงาน ม.ค.63 - ธ.ค.65 รัฐชดเชยดอกเบี้ยไม่เกิน 3% ต่อปี
    - 5) โครงการสนับสนุนสินเชื่อเป็นเงินทุนหมุนเวียนแก่ผู้ประกอบการไม้ยางและผลิตภัณฑ์ยาง วงเงิน 20,000 ล้านบาท ระยะเวลาดำเนินงาน ต.ค.63 - เม.ย.65 รัฐชดเชยดอกเบี้ยไม่เกิน 3% ต่อปี
    - 6) โครงการประกันรายได้เกษตรกรชาวสวนยาง : ประกันรายได้ยาง 3 ชนิด ราคาเป้าหมายยางแผ่นดิบ กก.ละ 60 บาท , น้ำยางสด (DRC100%) กก.ละ 57 บาท และยางก้อนถ้วย (DRC50%) กก.ละ 23 บาท
      - **ระยะที่ 1** : วงเงินประกัน 25,819.92 ล้านบาท ระยะเวลาประกัน ต.ค.62 - มี.ค.63 ผล : จ่ายเงินให้เกษตรกร 1,272,883 ราย เป็นเงิน 24,172.44 ล้านบาท (93.62%)
      - **ระยะที่ 2** วงเงินประกัน 9,717.995 ล้านบาท ระยะเวลาประกัน ต.ค.63 - มี.ค.64 ผล : จ่ายเงินให้เกษตรกรแล้ว รวม 1.45 ล้านราย เป็นเงิน 7,553.74 ล้านบาท (77.73%)
      - **ระยะที่ 3** วงเงินประกัน 9,783.61 ล้านบาท ระยะเวลาประกัน ต.ค.64 - มี.ค.65 ผล : (14 มิ.ย.65) กำหนดราคาอ้างอิงครบ 6 จังหวัด แล้ว/ เกษตรกรได้รับรองสิทธิได้รับเงินแล้ว 1.585 ล้านราย เป็นเงิน 2,314.28 ล้านบาท
2. การกำกับดูแลด้านปริมาณ กำหนดให้ผู้ประกอบการยางที่มีกรับซื้อยาง 7 ประเภท ปริมาณรับซื้อเดือนละ 5,000 กก.ขึ้นไป ต้องแจ้งปริมาณการซื้อ จำหน่าย ใช้ไป คงเหลือและสถานที่เก็บ และจัดทำบัญชีรวมรายวันเพื่อให้ตรวจสอบได้ทุกเวลา

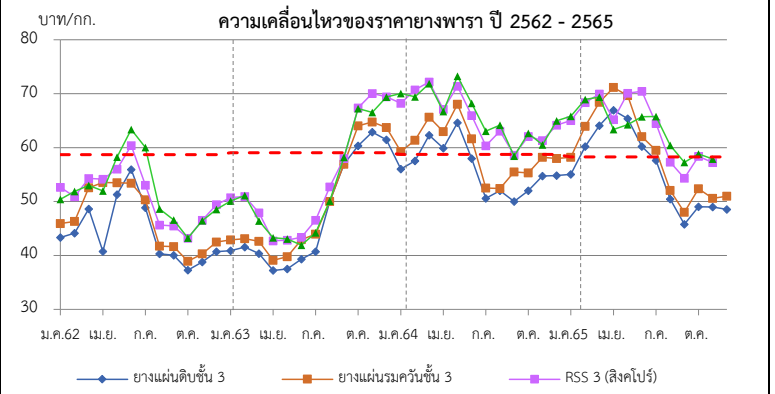

ราคา (บาท/กก.)	ปี	ม.ค.	ก.พ.	มี.ค.	เม.ย.	พ.ค.	มิ.ย.	ก.ค.	ส.ค.	ก.ย.	ต.ค.	พ.ย.	ธ.ค.	เฉลี่ย
ยางแผ่นดิบ ชั้น 3	2562	41.49	42.00	46.67	48.23	49.02	53.34	47.40	38.05	38.16	33.79	37.04	38.68	42.82
ท้องถิ่น จ.สงขลา (กยท.)	2563	39.05	39.53	38.49	35.03	35.64	36.79	38.39	45.03	51.26	57.72	55.24	58.59	44.23
	2564	54.15	55.13	59.93	57.04	61.82	57.03	48.62	50.22	48.14	50.30	52.59	53.01	54.00
	2565	53.15	58.52	61.57	63.07	62.12	62.01	53.70	48.31	44.25	46.90	(21 ต.ค.65)		55.36
ตลาดกลาง	2562	43.32	44.12	48.65	40.76	51.32	55.94	48.84	40.31	40.04	37.26	38.78	40.69	44.17
เฉลี่ย 3 ตลาด	2563	40.88	41.54	40.33	37.21	37.48	39.32	40.71	50.01	56.90	60.34	62.87	61.46	47.42
(สุราษฎร์ นครศรีฯ สงขลา) (กยท.)	2564	56.00	57.54	62.31	59.91	64.60	58.00	50.60	52.02	50.00	52.01	54.73	54.84	56.05
	2565	55.05	60.02	64.07	66.91	64.23	63.98	55.92	50.46	45.80	48.55	(21 ต.ค.65)		57.50
ยางแผ่นรมควันชั้น 3 (กยท.)	2562	45.81	46.28	52.51	53.97	53.87	58.54	50.34	41.76	41.72	39.00	40.44	42.53	47.23
	2563	42.94	43.75	42.58	39.72	39.88	42.93	43.90	50.12	56.91	64.17	64.69	63.80	49.62
	2564	59.19	61.46	65.39	62.81	68.25	61.28	52.72	55.36	52.44	55.26	58.25	57.99	59.20
	2565	58.22	63.95	68.42	71.14	68.81	66.45	57.35	52.06	48.01	51.00	(21 ต.ค.65)		60.54
ตลาดลิงคโปร์ (F.O.B.) (กยท.)	2561	50.39	50.91	54.30	54.15	56.03	60.40	53.05	45.63	45.46	43.19	46.55	49.43	50.79
	2562	50.73	49.75	47.90	43.29	42.86	43.36	46.54	52.71	57.96	67.36	70.05	69.42	53.49
	2563	68.21	69.44	72.18	67.12	71.36	66.09	60.33	63.07	58.59	62.07	63.30	63.97	65.48
	2565	65.01	68.35	70.05	70.21	64.13	70.46	64.50	57.31	54.42	57.24	(12 ต.ค.65)		64.17
ตลาดโตเกียว (C&F) (กยท.)	2562	52.63	51.88	52.99	51.95	58.23	63.38	60.03	48.63	46.56	43.24	46.45	48.56	52.04
	2563	50.10	50.50	46.41	42.70	43.05	41.91	44.23	50.12	58.21	67.24	66.55	69.36	52.53
	2564	70.06	70.71	71.85	66.70	73.23	68.36	63.06	64.16	58.44	62.66	63.47	64.69	66.45
	2565	65.81	68.94	69.34	68.03	71.52	65.73	65.75	60.42	57.35	57.90	(12 ต.ค.65)		65.08

# กากถั่วเหลือง

## ประจำสัปดาห์ที่ 3 ของเดือนตุลาคม 2565 (17 - 21 ต.ค.65)

	ปี 62	ปี 63	ปี 64	ปี 65	% Δ
<b>1. ผลผลิต (ล้านตัน)</b>					
1.1 วัตถุดิบอาหารสัตว์ (คาดการณ์ ต.ค.65)					
หมวดโปรตีน - โลก	346.200	348.380	350.530	365.950	4.40
1.2 กากถั่วเหลือง - โลก	245.318	247.812	246.970	258.586	4.70
(ประมาณการ)					
1.3 กากถั่วเหลือง - ไทย	1.562	2.025	2.022	2.033	0.56
- จากเมล็ดในประเทศ	0.015	0.011	0.010	0.014	
- จากเมล็ดนำเข้า	1.547	2.014	2.012	2.019	
<b>2. มูลค่าผลผลิตไทย (ล้านบาท)</b>	20,450	27,129	35,091	40,996	
<b>3. การใช้ (ล้านตัน)</b>					
3.1 โลก	240.242	243.764	242.433	252.560	4.18
3.2 ไทย	4.213	4.303	4.366	4.533	3.82
<b>4. สต็อก- โลก (ล้านตัน)</b>	15.365	14.303	14.221	15.392	8.23
<b>5. นำเข้า-ส่งออก (ม.ค.-ส.ค.65)</b>					
- นำเข้า (ล้านตัน)	3.208	2.645	2.791	2.075	
(ล้านบาท)	38,771	31,579	44,258	38,453	
(บาท/กก.)	12.09	11.94	15.86	18.54	
- ส่งออก (ล้านตัน)	0.052	0.051	0.103	0.062	
<b>ประเทศคู่ค้า (ปี 64)</b>					
ไทยนำเข้าจาก : บราซิล 88% อาร์เจนตินา 8% ปารากวัย 2% สหรัฐฯ 2%					
ไทยส่งออกไป : ลาว 29% เมียนมาร์ 29% อินเดีย 23% กัมพูชา 19%					
ที่มา : 1.1, 1.2, 3.1, 4. กระทรวงเกษตรสหรัฐฯ (USDA)					
: 1.3 โรงงานสกัดน้ำมันแฉ่งตามบันทึกข้อตกลงรับซื้อกากถั่วเหลือง					
: 3.2 กรมปศุสัตว์ (กรณีใช้ข้าวโพดฯ มาก)					
: 5. กรมศุลกากร					

**1. สถานการณ์ ปี 2565**  
 โลก ผลผลิตเพิ่มขึ้นจากปีก่อนร้อยละ 4.70 ความต้องการใช้เพิ่มขึ้นร้อยละ 4.18 และสต็อกโลกเพิ่มขึ้นร้อยละ 8.23

**ไทย**

**2. นโยบายและมาตรการนำเข้า** พิกัด 2304.00.90 รหัสสถิติ 001 เพื่อใช้ในอุตสาหกรรมผลิตเป็นวัตถุดิบอาหารสัตว์ ปี 2564-2566 มติ ครม. 6 ต.ค.63 มติคณะ กก.นโยบายอาหาร 27 ส.ค.63 ไม่จำกัดปริมาณและช่วงเวลานำเข้า ดังนี้

(1) WTO (ตามข้อผูกพัน ปริมาณโควตานำเข้า 230,559 ตัน ภาษีในโควตา 20% นอกโควตา 133%)  
 - ในโควตา ภาษีร้อยละ 2 ผู้มีสิทธินำเข้าในโควตารวมทั้งสิ้น 11 ราย (ส.ผู้ผลิตอาหารสัตว์ไทย ส.ผู้ผลิตไก่เพื่อส่งออกไทย ส.ผู้เลี้ยงไก่เนื้อเพื่อการส่งออก ส.ผู้เลี้ยงเป็ดเพื่อการค้าและการส่งออก ส.ปศุสัตว์ไทย ส.ส่งเสริมการเลี้ยงไก่ฯ ส.ผู้เลี้ยงสุกรแห่งชาติ ส.ส่งเสริมผู้ใช้วัตถุดิบอาหารสัตว์ ชุมนุมสหกรณ์โคนมแห่งประเทศไทย ส.พ่อค้าพืชผลไทย และ ส.การค้าสินค้าเกษตรและอุตสาหกรรมแปรรูป) และให้ผู้มีสิทธินำเข้าสนับสนุนรับซื้อกากถั่วเหลืองที่ผลิตจากเมล็ดถั่วเหลืองในพท.ของโรงงานสกัดน้ำมันพืชทั้งหมดในราคาไม่ต่ำกว่าขั้นต่ำที่กำหนด กก.ละ 15.46 บาท ซึ่งสอดคล้องกับราคาซื้อขายขั้นต่ำเมล็ดถั่วเหลืองเกรดสกัดน้ำมัน ที่คณะกรรมการพืชน้ำมันและน้ำมันพืชกำหนด กก.ละ 19.50 บาท - นอกโควตา ภาษีร้อยละ 119

(2) อาเซียน (AFTA) ,ไทย-ออสเตรเลีย (TAFTA) ,ไทย-นิวซีแลนด์ (TNZCEP) ภาษีร้อยละ 0

(3) ไทย-ญี่ปุ่น (JTEPA) , อาเซียน-เกาหลี (AKFTA) , ไทย-ชิลี (TCFTA) ในโควตา ภาษีร้อยละ 0 - นอกโควตา ภาษีร้อยละ 119

(4) ไทย-ลาว (Laos - Thailand PTA) ในโควตา ภาษีร้อยละ 10 - นอกโควตา ภาษีร้อยละ 119

(5) การนำเข้าจากประเทศนอกความตกลง ภาษีร้อยละ 6 ค่าธรรมเนียมพิเศษต้นละ 2,519 บาท

**3. นโยบายการส่งออก** ครม.มีมติ (12 เม.ย.59) และระเบียบ พณ. ( 5 ต.ค.59) ให้ส่งออกกากถั่วเหลืองได้ 20% ของปริมาณกากถั่วเหลืองที่ผลิตได้จากเมล็ดถั่วเหลืองนำเข้า ตามมติคณะกรรมการพิจารณาการส่งออกกากถั่วเหลืองไปนอกราชอาณาจักร (รองอธิบดี คต.ที่กำกับดูแลการบริหารสินค้าตกกลาง เป็นประธาน) ยอดจัดสรรส่งออก ปี 65 ส่งออก 4 ราย รวม 348,888.69 ตัน และส่งออกจริง (ม.ค.-ส.ค.65) 235.28 ตัน คิดเป็น 0 ของยอดจัดสรรส่งออกทั้งสิ้น และปี 66 จัดสรร 4 ราย รวม 396,821.35 ตัน

**สถานการณ์ปัจจุบัน**

**ในประเทศ** ราคาขายส่งตลาด กทม. กากจากเมล็ดนำเข้าและกากนำเข้าสูงขึ้นจากสัปดาห์ก่อน เนื่องจากความต้องการของภาคปศุสัตว์มีมากขึ้น

**ต่างประเทศ** ราคาลดลงจากต้นละ 461.31 US\$ ในสัปดาห์ก่อนเหลือต้นละ 455.58 US\$ เนื่องจากค่าเงินดอลลาร์ที่แข็งค่า ทำให้ตลาดหันไปซื้อผลผลิตจากประเทศแถบอเมริกาใต้ที่มีราคาถูกกว่าแทน

**แนวโน้ม** คาดว่าภาวะการค้ากากถั่วเหลืองตลาดโลกจะค่อนข้างผันผวน โดยมีปัจจัยจากปริมาณผลผลิตที่จะออกสู่ตลาด และความต้องการใช้

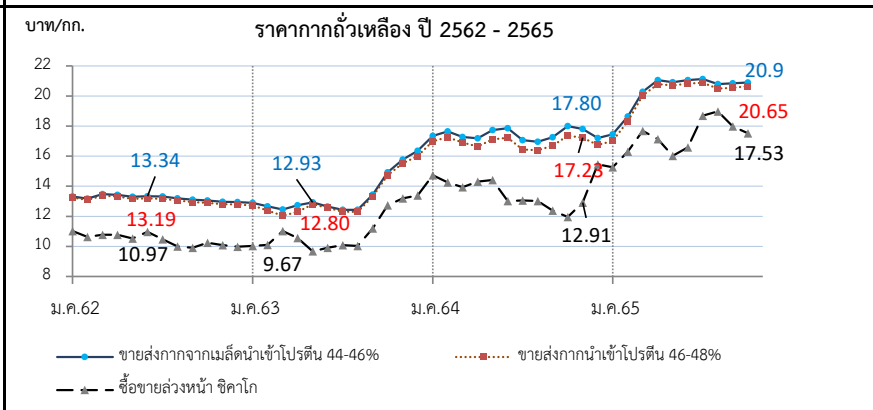

ราคา (บาท/	ม.ค.	ก.พ.	มี.ค.	เม.ย.	พ.ค.	มิ.ย.	ก.ค.	ส.ค.	ก.ย.	ต.ค.	พ.ย.	ธ.ค.	เฉลี่ย
<b>1. ขายส่ง กทม.กากจากเมล็ดในประเทศ</b> โปรตีน 44-48%													
ปี 2562	-	-	-	-	-	-	-	-	-	-	18.38	18.38	18.38
2563	-	-	-	-	-	-	-	-	-	-	-	-	-
2564	-	-	-	-	28.25	24.93	-	-	-	24.38	-	-	25.85
2565	-	-	-	28.75	28.75	-	-	-	-	0.00	21 ต.ค.65)	-	28.75
<b>2. ขายส่ง กทม.กากจากเมล็ดนำเข้า</b> โปรตีน 45-46%													
ปี 2562	13.33	13.17	13.47	13.42	13.30	13.34	13.31	13.20	13.10	13.05	12.97	12.95	13.22
2563	12.89	12.67	12.45	12.73	12.93	12.64	12.43	12.43	13.43	14.93	15.77	16.35	13.47
2564	17.34	17.65	17.28	17.19	17.72	17.79	17.06	16.95	17.25	18.00	17.80	17.28	17.44
2565	17.46	18.64	20.28	21.05	20.91	21.05	21.13	20.79	20.84	20.90	21 ต.ค.65)	-	20.31
<b>3. ขายส่ง กทม.กากนำเข้า</b> โปรตีน 47%													
ปี 2562	13.27	13.10	13.37	13.32	13.20	13.22	13.16	13.05	12.95	12.90	12.79	12.78	13.09
2563	12.70	12.38	12.04	12.28	12.80	12.56	12.31	12.30	13.23	14.72	15.53	16.00	13.24
2564	17.00	17.25	16.90	16.64	17.12	17.19	16.43	16.40	16.70	17.37	17.23	16.83	16.92
2565	17.01	18.31	20.03	20.80	20.70	20.82	20.88	20.49	20.55	20.65	21 ต.ค.65)	-	20.02
<b>4. ซื้อขายล่วงหน้าตลาดชิคาโก (US\$ : ton , 1 ton = 1.1023 shortton)</b>													
ปี 2562	344.73	338.04	337.61	337.09	328.86	350.18	337.74	323.35	322.16	335.33	331.59	327.99	334.56
2563	327.98	320.64	341.45	321.81	313.98	316.10	319.06	319.54	355.36	405.21	430.23	442.10	351.12
2564	488.24	472.64	450.35	453.41	458.06	412.26	397.66	390.97	372.66	355.37	388.30	423.73	421.97
2565	456.75	496.50	529.20	504.81	463.33	472.28	510.95	527.11	483.81	455.58	20 ต.ค.65)	-	490.03
<b>5. ซื้อขายล่วงหน้าตลาดชิคาโก</b>													
ปี 2562	11.02	10.64	10.77	10.77	10.52	10.97	10.47	10.00	9.90	10.24	10.09	9.97	10.45
2563	10.04	10.10	11.02	10.56	9.67	9.91	10.09	10.03	11.20	12.73	13.19	13.38	10.99
2564	14.73	14.26	13.94	14.30	14.41	13.02	13.05	13.02	12.39	11.96	12.91	14.30	13.52
2565	15.26	16.31	17.68	17.13	16.03	16.58	18.69	18.98	17.99	17.53	20 ต.ค.65)	-	17.22

**ถั่วเหลือง**  
**ประจำปี 2017 (17 - 21 ต.ค.65)**

	ปี 62	ปี 63	ปี 64	ปี 65	% Δ
<b>ผลผลิต (ล้านตัน)</b>					
					(คาดการณ์ ต.ค.65)
พืชไร่ - โลก (USDA)	580.820	607.470	604.510	646.590	6.96
ถั่วเหลือง - โลก (USDA)	340.152	368.444	355.688	390.989	9.92
- ไทย (สศก.) (ตัน)	26,283	22,800	23,173	22,799	-1.61
- ถั่วฤดูแล้ง	12,134	14,585	15,345	15,112	
- ถั่วฤดูฝน	14,149	8,215	7,828	7,687	
มูลค่าผลผลิต (ล้านบาท)	420	381	398	440	
ช่วงออกสู่ตลาด - ถั่วฤดูแล้ง (มี.ค.-เม.ย.) 66% - ถั่วฤดูฝน (ก.ย.-พ.ย.) 34%					
ครัวเรือนเกษตรกร	19,056	20,524	20,685	20,685	
พื้นที่ปลูก (ล้านไร่)	0.104	0.086	0.087	0.084	-3.33
ผลผลิตเฉลี่ย/ไร่ (กก./ไร่)	268	265	266	271	1.88
<b>การใช้ (ล้านตัน)</b>					
- โลก (USDA)	359.470	363.760	363.580	380.240	4.58
- ไทย	3.235	4.068	4.020	3.772	-6.17
<b>สต็อก (ล้านตัน)</b>					
- โลก (USDA)	94.731	100.046	92.377	100.516	8.81
<b>นำเข้า-ส่งออก (กรมศุลกากร)</b>					
					(ม.ค.-ส.ค.65)
- นำเข้า (ล้านตัน)	3.209	4.045	3.997	2.198	
(ล้านบาท)	39,513	50,493	72,611	48,593	
(บาท/กก.)	12.31	12.48	18.17	22.11	
- ส่งออก (ล้านตัน)	0.0032	0.0017	0.0009	0.0007	
<b>ประเทศคู่ค้า (ปี 64)</b>					
ไทยนำเข้าจาก	บราซิล 72%	สหรัฐฯ 26%	แคนาดา 1%		
ไทยส่งออกไป	ลาว 45%	พม่า 43%	กัมพูชา 4%	มัลดีฟ 3%	สิงคโปร์ 2%

**1. สถานการณ์ปี 2565**  
 โลก ผลผลิตเพิ่มขึ้นจากปีก่อนร้อยละ 9.92 และการใช้เพิ่มขึ้นจากปีก่อนร้อยละ 4.58  
 ไทย คาดว่าพื้นที่เพาะปลูกและปริมาณผลผลิตจะลดลงจากปีที่ผ่านมา ร้อยละ 2.08 และ 3.39  
 ไม่เพียงพอับความต้องการใช้ ต้องนำเข้าประมาณปีละ 3-4 ล้านตัน

**2. นโยบายและมาตรการนำเข้าเมล็ดถั่วเหลือง ปี 2563-2565**  
 มติคณะกรรมการพืชไร่และน้ำมันพืช (20 พ.ย.62) และมติคณะรัฐมนตรี (3 ธ.ค.62) ดังนี้  
 2.1 WTO เปิดตลาดคราวละ 3ปี ไม่จำกัดปริมาณ ในโควตาร้อยละ 0 นอกโควตาร้อยละ 80 และบริหารการนำเข้าปีต่อไป(ข้อมูลพันโคเวต่านำเข้าขั้นต่ำ 10,922 ตัน ภายในโควตา20% นอกโควตา80%) โดยการบริหารการนำเข้า ปี 2565 ดังนี้  
 - ผู้มีสิทธินำเข้าในโควตา 8 สมาคม (ส.ผู้ผลิตน้ำมันถั่วเหลืองและรำข้าว ส.ผู้ผลิตอาหารสัตว์ไทย ส.ส่งเสริมผู้ใช้วัตถุดิบอาหารสัตว์ ส.ปศุสัตว์ไทย ส.ผู้ค้าสินค้าเกษตรกับประเทศเพื่อนบ้าน ส.การค้าสินค้าเกษตรและอุตสาหกรรมแปรรูป ส.ผู้ผลิตอาหารสำเร็จรูป และ ส.การค้าผู้ผลิตอาหารจากถั่วเหลืองไทย) กรณีมีผู้ขอเป็นผู้มีสิทธินำเข้ารายใหม่และตัดสินสิทธิรายเดิมในกรณีมีสัญญาให้คณะอนุกรรมการกำกับ ดูแล เมล็ดถั่วเหลือง ปี 2563-2565 พิจารณา  
 - ให้ผู้มีสิทธินำเข้าพร้อมมีรับซื้อถั่วเหลืองในประเทศทั้งหมด โดยราคารับซื้อขั้นต่ำ ปี 2565 ดังนี้  
 (1) สกัดน้ำมัน ไม่ต่ำกว่า กก.ละ 18.75 บาท ณ ไร่นาหรือ กก.ละ 19.50 บาท ณ กทม.  
 (2) ผลิตอาหารสัตว์ ไม่ต่ำกว่า กก.ละ 19.00 บาท ณ ไร่นาหรือ กก.ละ 19.75 บาท ณ กทม.  
 (3) แปรรูปอาหาร ไม่ต่ำกว่า กก.ละ 21.00 บาท ณ ไร่นาหรือ กก.ละ 21.75 บาท ณ กทม.  
 - ผู้มีสิทธินำเข้าสนับสนุนค่าใช้จ่ายในการรวบรวมเมล็ดถั่วเหลืองให้สหกรณ์เกษตร/วิสาหกิจชุมชน (ตาม พ.ร.บ.สหกรณ์ พ.ศ.2542 และ พ.ร.บ.ส่งเสริมวิสาหกิจชุมชน พ.ศ.2548 กก.ละ 1 บาท และกรอบการค้าอื่นๆ ให้เป็นไปตามข้อมูลผูกพัน ดังนี้  
 2.2 AFTA ไทย-ออสเตรเลีย ไทย-นิวซีแลนด์ ภาษีร้อยละ 0  
 2.3 ไทย-ญี่ปุ่น ไทย-ซีอีพี อาเซียน-เกาหลี  
 ในโควตา ปริมาณ 10,922 ตัน ภาษีร้อยละ 0 นอกโควตา ภาษีร้อยละ 80  
 2.4 การนำเข้าทั่วไป ภาษีร้อยละ 6 หรือ กก.ละ 0.30 บาท และต้องขออนุญาต  
**3. นโยบายการส่งออก** ส่งออกได้เสรี ไม่เสียภาษีส่งออก

**สถานการณ์ปัจจุบัน**  
 ในประเทศ ถั่วเหลืองฤดูฝนยังไม่มียอดจำหน่าย สศก.รายงานเนื้อที่การเพาะปลูกลดลงเมื่อเทียบกับปีก่อน (เฉพาะรุ่นฝน) ร้อยละ 4.15  
 ต่างประเทศ ราคาสูงขึ้นจากต้นละ 508.38 US\$ ในสัปดาห์ก่อน เป็นต้นละ 511.24 US\$ เนื่องจากความต้องการเพื่อส่งออกของสหรัฐฯ มีมากขึ้น  
 อีกทั้งการเก็บเกี่ยวเมล็ดถั่วเหลืองของสหรัฐฯ ให้ผลผลิตต่ำกว่าที่คาดการณ์ไว้  
**แนวโน้ม** คาดว่าราคาเมล็ดถั่วเหลืองตลาดโลกจะมีความผันผวนอย่างมากจากปัจจัยด้านสภาพอากาศ และปริมาณความต้องการใช้ของจีนที่เป็นผู้ใช้รายใหญ่ที่จะเป็นตัวแปรด้านราคา

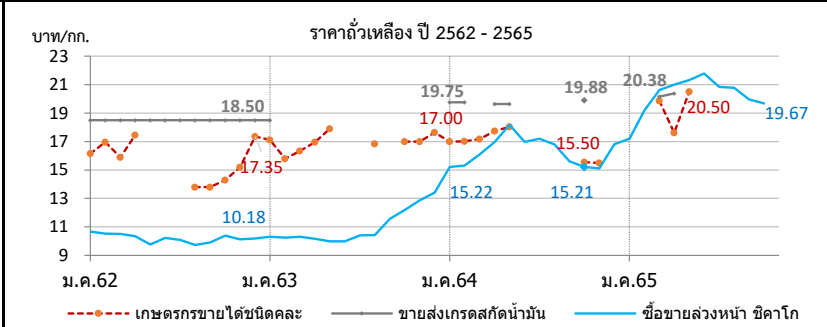

ราคา บาท/กก.	ม.ค.	ก.พ.	มี.ค.	เม.ย.	พ.ค.	มิ.ย.	ก.ค.	ส.ค.	ก.ย.	ต.ค.	พ.ย.	ธ.ค.	เฉลี่ย
<b>1. เกษตรกรขายได้ชนิดคละ</b>													
ปี 2562	16.16	16.96	15.89	17.44	-	-	-	13.80	13.80	14.30	15.20	17.35	15.97
2563	17.11	15.80	16.34	16.95	17.90	-	-	16.83	-	17.00	17.00	17.63	16.71
2564	17.00	17.02	17.17	17.73	18.03	-	-	-	-	-	15.55	15.50	17.16
2565	-	-	19.85	17.61	20.50	-	-	-	-	-	-	-	19.32
<b>2. ขายส่ง กทม. เกรดแปรรูปอาหาร</b>													
ปี 2562	19.50	19.50	19.50	19.50	19.95	20.50	20.50	20.50	20.50	20.50	20.50	20.50	20.12
2563	20.50	-	-	-	-	-	-	-	-	-	-	-	20.50
2564	-	-	-	-	-	-	-	-	-	-	-	-	-
2565	-	-	-	-	-	-	-	-	-	-	-	-	-
<b>3. ขายส่ง กทม. เกรดผลิตอาหารสัตว์</b>													
ปี 2562	18.50	18.50	18.50	18.50	18.50	18.50	18.50	18.50	18.50	18.50	18.50	18.50	18.50
2563	18.50	0.00	-	-	-	-	-	-	-	-	-	-	18.50
2564	21.00	21.00	-	20.25	20.25	-	-	-	-	21.13	-	-	20.73
2565	-	-	20.56	21.00	-	-	-	-	-	-	-	-	20.78
<b>4. ขายส่ง กทม. เกรดสกัดน้ำมัน</b>													
ปี 2562	18.50	18.50	18.50	18.50	18.50	18.50	18.50	18.50	18.50	18.50	18.50	18.50	18.50
2563	18.50	-	-	-	-	-	-	-	-	-	-	-	18.50
2564	19.75	19.75	-	19.62	19.62	-	-	-	-	19.88	-	-	19.71
2565	-	-	20.15	20.38	-	-	-	-	-	-	-	-	20.27
<b>5. ซื้อขยาล่วงหน้าตลาดชิคาโก (US\$ : ton , 1 ton = 36.743 Bushel)</b>													
ปี 2562	333.75	334.46	329.20	324.22	305.27	326.58	325.43	314.60	322.42	339.84	332.93	334.92	326.97
2563	337.05	325.40	319.30	309.96	309.30	318.61	328.90	332.10	366.79	387.54	419.55	443.62	349.84
2564	504.27	507.78	519.84	538.44	577.66	537.32	523.53	504.00	469.40	451.99	454.55	473.11	505.16
2565	514.41	583.66	617.16	618.10	616.17	620.96	569.65	576.79	536.68	511.24	-	-	576.48
<b>6. ซื้อขยาล่วงหน้าตลาดชิคาโก</b>													
ปี 2562	10.67	10.52	10.50	10.35	9.76	10.23	10.08	9.73	9.91	10.38	10.13	10.18	10.20
2563	10.31	10.25	10.30	10.17	9.98	9.99	10.40	10.42	11.56	12.18	12.86	13.42	10.99
2564	15.22	15.32	16.09	16.98	18.17	16.97	17.19	16.79	15.61	15.21	15.11	15.96	16.22
2565	17.19	19.18	20.62	20.99	21.32	21.78	20.83	20.77	19.95	19.67	-	-	20.23

ที่มา : 1. สศก., 2. - 4. กรมการค้าภายใน, 5. - 6. www.cmegroup.com กรมการค้าภายใน กระทรวงพาณิชย์

# ปลาป่น

## ประจำสัปดาห์ที่ 3 ของเดือนตุลาคม 2565 (17 - 21 ต.ค.65)

ผลผลิต (ล้านตัน)	ปี 62	ปี 63	ปี 64	ปี 65	% Δ	1. การผลิต ปี 2565							
- โลก (คาดการณ์ ต.ค.65)	4.64	4.89	4.82	4.82		- โลก ผลผลิตและความต้องการใช้ใกล้เคียงกับปีก่อน ขณะที่สต็อกลดลงจากปีก่อนร้อยละ 9.09							
- ไทย (ส.ผู้ผลิตปลาป่นไทย)	0.25	0.28	0.25	0.25		- ไทย ส.ผู้ผลิตปลาป่นไทย คาดการณ์ปริมาณผลผลิตจะใกล้เคียงเมื่อเทียบกับปีก่อน							
สัดส่วนการผลิต: โปรตีน 60% ขึ้นไป ร้อยละ 45 โปรตีนต่ำกว่า 60% ร้อยละ 55						เนื่องจากจำเป็นต้องบริหารจัดการวัตถุดิบอย่างยั่งยืนจากการทำประมงที่ถูกกฎหมาย มีการรายงานและการควบคุมที่ดี (Non-UU) ใช้เครื่องมือทำประมงที่เป็นมิตรกับสิ่งแวดล้อม ตรวจสอบย้อนกลับได้							
แหล่งวัตถุดิบ : ปลาเบ็ด (เรือ) 42% รังทูน่า/ซูริมิ 25% เศษเหลืออื่น 33%						2. นโยบายและมาตรการนำเข้า กำหนดคราวละ 3 ปี โดยปี 2564-2566 นำเข้าได้ไม่จำกัด ปริมาณ ตามมติ คกก.นโยบายอาหาร (27 ส.ค.63) และ มติ ครม. (6 ต.ค.63) ดังนี้							
การใช้ (ล้านตัน)						2.1 AFTA / FTA ไทย-นิวซีแลนด์ ไทย-ออสเตรเลีย ภาษี 0% โปรตีน 60% ขึ้นไป และ							
- โลก	5.06	5.41	5.37	5.32	-0.93	อาเซียน-จีน (เว้นพม่า) อาเซียน-ออสเตรเลีย-นิวซีแลนด์ ภาษี 0% โปรตีนต่ำกว่า 60%							
- ไทย (กรมปศุสัตว์)	0.63	0.62	0.63	0.66	4.52	ไทย-ชิลี ไทย-ญี่ปุ่น ลิทธิพิเศษ(DQF) ภาษี 5% 60%							
สต็อกโลก (ล้านตัน)	0.25	0.20	0.22	0.20	-9.09	2.2 AKFTA อาเซียน-เกาหลี โปรตีน 60% ขึ้นไป ปี 64-65 ภาษี 10% ปี 66 ภาษี 8%							
มูลค่าผลผลิตไทย (ล้านบาท)	7,940	9,102	8,387	9,488		2.3 FTA อาเซียน-ฮ่องกง โปรตีนต่ำกว่า 60% ปี 64-65 ภาษี 7% ปี 66 ภาษี 5%							
นำเข้า-ส่งออก (ตัน)						2.4 จากประเทศนอกความตกลง โปรตีน 60% ขึ้นไป ภาษี 15%							
- นำเข้า	50,664	53,474	73,904	34,906		โปรตีนต่ำกว่า 60% ภาษี 6%							
- ส่งออก	107,680	152,147	122,773	91,699									
ประเทศคู่ค้า (ปี 64)						การนำเข้าปลาป่นโปรตีน 60% ↑ ไม่จำกัดปริมาณนำเข้า ส่วนโปรตีน 60% ↓ ต้องขออนุญาตนำเข้า							
- นำเข้า เมียนมาร์ 41% เวียดนาม 26% ชิลี 8% ฟิลิปปินส์ 7% สหรัฐฯ 4%						3. นโยบายส่งออก เป็นสินค้าที่กำหนดมาตรฐานและด่านส่งออก โดยต้องจดทะเบียนผู้ส่งออก							
- ส่งออก จีน 72% ญี่ปุ่น 12% บังคลาเทศ 4% เวียดนาม 4% ไต้หวัน 3%						สินค้ามาตรฐานกับกรมการค้าต่างประเทศ							
สถานการณ์	<p><b>ในประเทศ</b> ราคาปลาเบ็ดทรงตัวเท่าสัปดาห์ก่อน ส่วนราคาปลาป่นสูงขึ้น เนื่องจากเป็นช่วงมรสุมเรือออกจับปลาลดลง ทำให้มีวัตถุดิบในการผลิตปลาป่นลดลง</p> <p><b>ต่างประเทศ</b> ราคาปลาป่นตลาดเปรูสัปดาห์นี้ทรงตัวที่ต้นละ 1,470 US\$ ยังคงไม่มีการตกปลาในภาคใต้ของเปรู จากสภาพอากาศที่มีพายุพัดผ่าน</p> <p><b>แนวโน้ม</b> คาดว่าราคาปลาป่นในประเทศและต่างประเทศมีแนวโน้มสูงขึ้น จากผลกระทบของภาวะเงินเฟ้อและราคาน้ำมันเชื้อเพลิง</p>												
ราคา (บาท/กก.)	ม.ค.	ก.พ.	มี.ค.	เม.ย.	พ.ค.	มิ.ย.	ก.ค.	ส.ค.	ก.ย.	ต.ค.	พ.ย.	ธ.ค.	เฉลี่ย
1. ปลาเบ็ด (สด) : โรงงานปลาป่นรับซื้อ													
2562	8.30	8.14	8.12	7.99	7.86	7.87	7.65	7.31	7.38	7.50	7.30	6.89	7.69
2563	6.75	6.73	6.75	6.80	6.85	6.97	6.97	6.97	6.99	7.59	7.64	7.55	7.05
2564	7.54	7.58	7.69	7.73	7.67	7.63	7.63	7.63	7.63	7.68	7.98	7.81	7.68
2565	7.77	7.82	7.98	8.24	8.75	9.26	9.46	9.47	9.55	9.55	(21 ต.ค.65)		8.79
2. ปลาป่น โปรตีน 60% ขึ้นไป เบอร์ 1													
2562	34.00	33.35	32.00	32.67	33.00	32.58	32.00	32.00	32.00	32.00	32.00	30.89	32.37
2563	30.14	31.00	31.00	31.33	32.00	32.00	32.84	33.00	33.00	33.00	32.79	31.95	32.00
2564	31.00	31.89	32.70	33.00	33.94	34.00	34.00	34.67	35.00	35.83	35.77	34.40	33.85
2565	34.00	34.42	36.13	38.00	38.00	39.10	40.00	40.00	39.86	40.00	(21 ต.ค.65)		37.95
3. ปลาป่น โปรตีน ต่ำกว่า 60% เบอร์ 1													
2562	31.00	30.35	29.00	29.67	30.00	29.58	29.00	29.00	29.00	29.00	29.00	27.89	29.37
2563	27.14	28.00	28.00	28.33	29.00	29.00	29.84	30.00	30.00	30.00	29.79	28.95	29.00
2564	28.00	28.89	29.70	30.00	30.94	31.00	31.00	31.67	32.00	32.83	32.77	31.40	30.85
2565	31.00	31.42	33.13	35.00	35.00	36.10	37.00	37.00	36.86	37.00	(21 ต.ค.65)		34.95
4. ปลาป่น โปรตีน 60% ขึ้นไป เบอร์ 2													
2562	31.00	30.35	29.00	29.67	30.00	29.58	29.00	29.00	29.00	29.00	29.00	27.89	29.37
2563	27.14	28.00	28.00	28.33	29.00	29.00	29.84	30.00	30.00	30.00	30.00	29.95	29.11
2564	29.00	29.89	30.70	31.00	31.94	32.00	32.00	32.67	33.00	33.83	33.77	32.40	31.85
2565	32.00	32.42	34.13	36.00	36.00	37.10	38.00	38.00	37.86	38.00	(21 ต.ค.65)		35.95
5. ปลาป่น โปรตีน 65% F.O.B. ตลาดเปรู (เหรียญสหรัฐ/ตัน)													
2562	1,230	1,223	1,200	1,295	1,307	1,290	1,275	1,142	1,060	1,060	1,077	1,112	1,189
2563	1,242	1,360	1,437	1,460	1,460	1,415	1,148	1,111	1,130	1,209	1,248	1,278	1,292
2564	1,305	1,364	1,375	1,343	1,419	1,415	1,382	1,390	1,407	1,460	1,504	1,554	1,410
2565	1,555	1,566	1,593	1,624	1,592	1,564	1,569	1,515	1,481	1,470	(20 ต.ค.65)		1,553
6. ปลาป่น โปรตีน 60% F.O.B. ตลาดเปรู (คิดเป็นเงินบาท)													
2562	36.31	35.52	35.32	38.27	38.58	35.40	34.86	32.61	30.08	29.88	30.30	31.22	34.03
2563	35.11	39.54	39.23	44.21	43.42	40.95	33.52	32.18	32.88	29.22	35.31	30.20	36.31
2564	36.35	37.98	39.28	39.04	41.21	41.27	41.81	42.72	43.14	45.35	46.16	48.39	41.89
2565	47.95	47.49	49.12	50.94	50.79	50.73	52.85	50.43	50.97	52.37	(20 ต.ค.65)		50.36

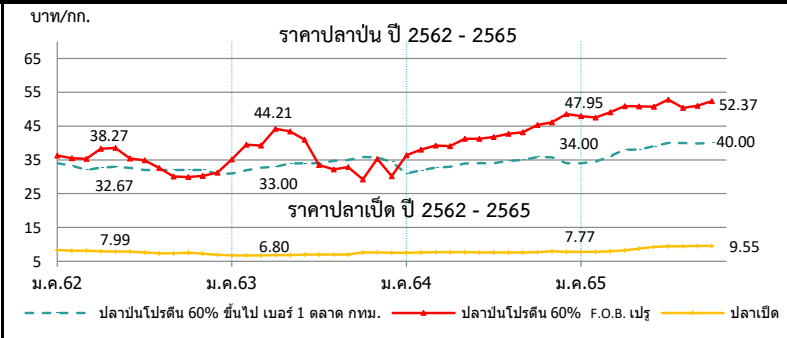

ที่มา : 1. สมาคมผู้ผลิตปลาป่นไทย 2-4 กรมการค้าภายใน, 5-6 <http://hammersmithltd.blogspot.com>



# ข้าวสาลี

ประจำสัปดาห์ที่ 3 ของเดือนตุลาคม 2565 (17-21 ต.ค.)

<b>ผลผลิต (ล้านตัน)</b>		ปี 62/63	ปี 63/64	ปี 64/65	ปี 65/66	+ - %
ที่มา : USDA	โลก	761.61	774.53	779.90	783.92	0.52
	- จีน	133.60	134.25	136.95	138.00	0.77
	- EU	138.80	126.69	138.29	132.10	-4.48
	- อินเดีย	103.60	107.86	109.59	103.00	-6.01
	- รัสเซีย	73.61	85.35	75.16	91.00	21.08
	- สหรัฐ	52.58	49.75	44.79	48.52	8.33
<b>แหล่งผลิตสำคัญ</b> ที่มา : USDA						
	จีน (18%) EU* (17%) อินเดีย (13%) รัสเซีย (12%) สหรัฐ (6%)					
	*EU : ฝรั่งเศส (27%) เยอรมนี (17%) โปแลนด์ (9%) โรมาเนีย (7%) อิตาลี (5%)					
<b>ความต้องการใช้ (ล้านตัน)</b>		ปี 62/63	ปี 63/64	ปี 64/65	ปี 65/66	+ - %
ที่มา : USDA	โลก	745.94	782.19	794.78	791.02	-0.47
	- จีน	126.00	150.00	148.00	144.00	-2.70
	- EU	107.25	104.75	108.25	108.00	-0.23
	- อินเดีย	95.40	102.22	109.88	104.50	-4.90
	- รัสเซีย	40.00	42.50	42.75	45.00	5.26
	- สหรัฐ	30.44	30.41	30.64	30.43	-0.69
<b>สต็อกปลายปี (ล้านตัน)</b>		ปี 62/63	ปี 63/64	ปี 64/65	ปี 65/66	+ - %
ที่มา : USDA	โลก	298.21	290.55	275.67	268.57	-2.58
	- จีน	150.02	144.12	141.76	144.36	1.83
	- สหรัฐ	27.99	23.00	17.96	16.60	-7.57
	- รัสเซีย	7.23	11.38	11.09	15.39	38.77
	- อินเดีย	24.70	27.80	19.50	11.53	-40.87
<b>ประเทศผู้ส่งออกสำคัญ ปริมาณ 208.39 ล้านตัน</b>						
ที่มา : USDA	รัสเซีย (20%) EU (16%) ออสเตรเลีย (12%) แคนาดา (12%) สหรัฐ (11%)					
<b>ประเทศผู้นำเข้าสำคัญ ปริมาณ 208.39 ล้านตัน</b>						
ที่มา : USDA	อินโดนีเซีย (5%) อียิปต์ (5%) ตุรกี (5%) จีน (5%) แอลจีเรีย (4%)					
(หน่วย : ล้านตัน)						
<b>ไทยการนำเข้า</b>		ปี 2561	ปี 2562	ปี 2563	ปี 2564	ปี 2565 (ม.ค.-ส.ค.)
ที่มา : ศุลกากร	อินเดีย	-	-	-	0.002	0.207
	ออสเตรเลีย	0.020	0.032	0.006	0.460	0.081
	ยูเครน	0.490	0.960	0.540	0.340	0.010
	รัสเซีย	0.240	-	0.300	-	-
	อาร์เจนตินา	0.690	0.200	0.580	0.200	-
	โรมาเนีย	0.010	0.220	0.140	0.130	-
	อื่นๆ	0.380	0.270	0.260	0.130	0.000
	<b>รวม</b>	<b>1.830</b>	<b>1.682</b>	<b>1.826</b>	<b>1.262</b>	<b>0.298</b>
<b>ผู้นำเข้า 10 อันดับ (แจ้งปลุสตัว) ข้อมูลปี 2564</b>						
	1 ซีพีเอฟ	6 แผลมทองสหการ				
	2 เบทาโกร	7 พันสี พีดีมิลล์				
	3 ไทย ฟู้ด อาหารสัตว์	8 ผลิตภัณฑ์อาหารเซินทรัล				
	4 คาร์กิลล์มีทส์ (ไทยแลนด์)	9 ไทยสัน ฟีด (ไทยแลนด์)				
	5 ชันฟีด	10 เพอร์เฟค คอมพาเนียน กรุ๊ป				

**1. สถานการณ์ ปี 2565/66 (ณ ต.ค.65)**

- โลก USDA คาดการณ์ผลผลิตปี 2565/66 เพิ่มขึ้นจากปีก่อน 0.52% ความต้องการใช้ลดลง 0.47% สต็อกปลายปีลดลง 2.58%
- สถานการณ์สงครามยูเครน-รัสเซีย ส่งผลกระทบต่อต้นทุนการผลิต ค่าระวาง และการประกันภัย เพิ่มสูงขึ้น ส่งผลให้ข้าวสาลีปรับตัวเพิ่มขึ้น 33%
- รัฐบาลอินเดียประกาศสั่งห้ามการส่งออกข้าวสาลี ให้มีผลบังคับใช้ทันทีโดยการขนส่งข้าวสาลีจะได้รับอนุญาตเฉพาะที่มีการออกหนังสือรับรองการชำระเงินโดยธนาคาร (letters of credit : L/C) แล้วเท่านั้น

**2. มาตรการนำเข้าข้าวสาลี (ครม. 3 พ.ค. 65)**

- ต้องเป็นการนำเข้าเพื่อใช้ในการผลิตอาหารสัตว์ในกิจการของผู้ขออนุญาตเท่านั้น
- กำหนดสัดส่วนการนำเข้าข้าวสาลีต่อการรับซื้อข้าวโพดเลี้ยงสัตว์ในประเทศนอกปรนเงื่อนไขในการนำเข้าข้าวสาลี โดยยกเว้นการซื้อข้าวโพดเลี้ยงสัตว์ในประเทศ 3 ส่วน ต่อการนำเข้าข้าวสาลีได้ 1 ส่วน เป็นการชั่วคราว ระหว่างเดือนพฤษภาคม - กรกฎาคม 2565
- อัตรา 1 ต่อ 2 สำหรับเป็นวัตถุดิบในการผลิตอาหารสุนัขและแมว ยกเว้นสำหรับเป็นวัตถุดิบในการผลิตอาหารกุ้ง

**3. อัตราการนำเข้า**

- พริก. พิกัดอัตราศุลกากร 2565 (ฉบับที่ 7) ที่ กก.ละ 2.75 บาท แต่ได้รับการยกเว้น ในปี 2550 ตามประกาศกระทรวงการคลัง เรื่อง การลดอัตราอากรและยกเว้นอากรศุลกากร ตามมาตรา 12
- ผูกพันภายใต้ WTO 27% อัตราตามสภาพ
- ภายใต้ความตกลง FTA อาเซียน - จีน - อินเดีย - ญี่ปุ่น - เกาหลี - ออสเตรเลีย - นิวซีแลนด์ **ยกเว้นอากร**
- ภายใต้ความตกลง FTA ไทย - ออสเตรเลีย - ชิลี - อินเดีย - พม่า - ดอยจุง - นิวซีแลนด์ -เปรู **ยกเว้นอากร**

**4. มาตรการกำกับดูแล**

- ผู้นำเข้าเป็นเจ้าของกิจการผลิตอาหารสัตว์และได้รับการขึ้นทะเบียนไว้ตามกฎหมายว่าด้วยการควบคุมคุณภาพอาหารสัตว์ และเป็นผู้ที่อยู่ระหว่างถูกระงับการออกใบอนุญาตนำเข้า/ปฏิบัติตามพระราชบัญญัติควบคุมคุณภาพอาหารสัตว์ พ.ศ. 2558 /เป็นอาหารสัตว์ควบคุมเฉพาะที่ต้องขอใบอนุญาตนำเข้าจากกรมปศุสัตว์/ผู้ขออนุญาตยื่นขออนุญาตนำเข้าต่อกรมปศุสัตว์
- การควบคุมการขนย้าย ประกาศคณะกรรมการ กกร. ฉบับที่ 21 พ.ศ. 2565 กำหนดให้สินค้าข้าวสาลีเป็นสินค้าควบคุมการขนย้าย ที่มีปริมาณครั้งละ 10,000 กก. ขึ้นไปเข้ามาหรือออกจากเข้ามาหรือออกจากห้องที่ 2 จังหวัด (1.กทม. เขตคลองเตย 2.ชลบุรี อ.ศรีราชา เว้นแต่จะได้รับอนุญาตจากประธานคณะกรรมการส่วนจังหวัดด้วยราคาสินค้าและบริการ (จกร.) หรือผู้ที่ประธาน กกร มอบหมาย หรือพาณิชย์จังหวัด
- การแจ้งปริมาณการครอบครอง การนำเข้า สถานที่เก็บ การตรวจสอบสต็อก ตามประกาศคณะกรรมการ กกร. ฉบับที่ 22 พ.ศ. 2565

**5. อัตราการทดแทน ข้าวสาลี 1 กก. ทดแทนข้าวโพดฯ ในสูตรอาหารสัตว์ได้ ดังนี้**

- ไก่ 0.89 - 0.92 กก.
- สุกร 0.81 - 0.92 กก.

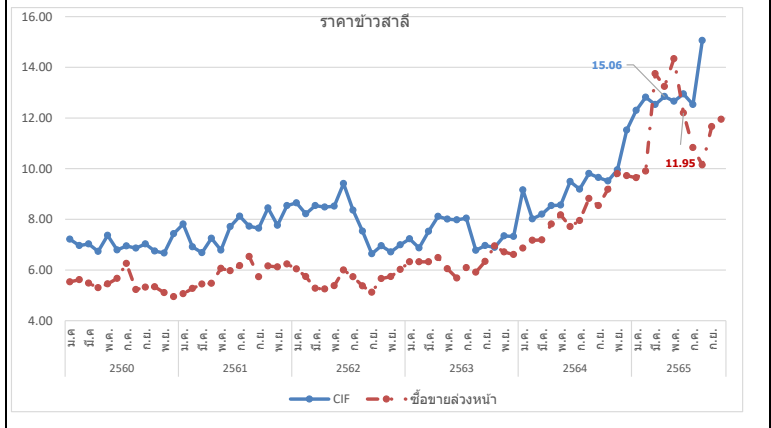

ปี	ม.ค.	ก.พ.	มี.ค.	เม.ย.	พ.ค.	มิ.ย.	ก.ค.	ส.ค.	ก.ย.	ต.ค.	พ.ย.	ธ.ค.	รวม/เฉลี่ย
<b>ราคา CIF (บาท/กก.) ที่มา : กรมศุลกากร</b>													
ปี 2560	7.22	6.97	7.03	6.73	7.37	6.79	6.95	6.86	7.03	6.75	6.67	7.43	6.98
ปี 2561	7.81	6.91	6.68	7.26	6.78	7.71	8.12	7.73	7.65	8.44	7.77	8.54	7.62
ปี 2562	8.65	8.22	8.54	8.48	8.52	9.41	8.36	7.53	6.64	6.96	6.71	6.99	7.92
ปี 2563	7.23	6.87	7.53	8.11	8.01	7.98	8.04	6.78	6.96	6.89	7.35	7.32	7.42
ปี 2564	9.16	8.01	8.20	8.54	8.56	9.49	9.19	9.81	9.65	9.51	9.95	11.52	9.30
ปี 2565	12.30	12.82	12.53	12.85	12.66	12.95	12.53	15.06					12.96
<b>ราคาซื้อขายล่วงหน้า (บาท/กก.) ที่มา : CME GROUP (Chicago Mercantile Exchange)</b>													
ปี 2560	5.53	5.62	5.48	5.30	5.45	5.67	6.26	5.23	5.32	5.33	5.11	4.95	5.44
ปี 2561	5.06	5.27	5.44	5.47	6.07	5.97	6.17	6.53	5.74	6.15	6.12	6.24	5.85
ปี 2562	6.04	5.74	5.28	5.25	5.38	6.00	5.73	5.37	5.12	5.66	5.74	6.02	5.61
ปี 2563	6.32	6.32	6.32	6.49	6.05	5.68	6.09	5.91	6.34	6.95	6.71	6.61	6.32
ปี 2564	7.22	7.17	7.19	7.81	8.17	7.71	7.95	8.82	8.54	9.18	9.80	9.72	8.27
ปี 2565	9.44	9.70	13.74	13.22	14.39	12.96	10.81	10.33	11.66	11.95			11.82

ข้าวบาร์เลย์

ประจำสัปดาห์ที่ 3 ของเดือนตุลาคม 2565 (17-21 ต.ค.)

ผลผลิต (ล้านตัน)		ปี 62/63	ปี 63/64	ปี 64/65	ปี 65/66	+ - %
ที่มา : USDA	โลก	158.37	160.86	145.40	147.72	1.60
	- EU	55.18	54.23	52.05	50.10	-3.75
	- รัสเซีย	19.94	20.63	17.51	21.00	19.97
	- ออสเตรเลีย	10.13	14.65	13.91	12.20	-12.29
	- แคนาดา	10.38	10.74	6.96	9.90	42.24
	- UK	8.05	8.12	6.96	7.05	1.28
ความต้องการใช้ (ล้านตัน)		ปี 62/63	ปี 63/64	ปี 64/65	ปี 65/66	+ - %
ที่มา : USDA	โลก	156.76	161.79	148.60	148.14	-0.31
	- EU	49.50	48.25	45.45	44.90	-1.21
	- รัสเซีย	15.40	14.40	14.30	14.90	4.20
	- จีน	8.00	13.00	11.60	11.60	0.00
	- ตุรกี	8.50	8.99	7.40	7.50	1.35
	- แคนาดา	8.11	7.75	5.48	6.90	25.91
สต็อกปลายปี (ล้านตัน)		ปี 62/63	ปี 63/64	ปี 64/65	ปี 65/66	+ - %
ที่มา : USDA	โลก	21.80	20.31	16.84	16.85	0.06
	- EU	5.21	5.01	5.26	5.16	-1.90
	- ออสเตรเลีย	2.71	2.52	1.92	1.92	0.00
	- ยูเครน	0.95	0.66	0.88	1.28	45.45
	- US	1.75	1.56	0.92	1.02	10.87

ประเทศผู้ส่งออกสำคัญ (29.72 ล้านตัน)		ปี 62/63	ปี 63/64	ปี 64/65	ปี 65/66
ที่มา : USDA	ออสเตรีย (22.55%)	ยูโรป (21.20%)	รัสเซีย (20.19%)		
	อาร์เจนตินา (12.45%)	แคนาดา (10.10%)	ยูเครน (6.06%)		

ประเทศผู้นำเข้าสำคัญ (29.72 ล้านตัน)		ปี 62/63	ปี 63/64	ปี 64/65	ปี 65/66
ที่มา : USDA	จีน (31.97%)	ซาอุดีอาระเบีย (15.82%)	อิหร่าน (8.41%)		
	ญี่ปุ่น (4.04%)	EU (3.37%)			

ไทยการนำเข้า (หน่วย : ตัน)		ปี 2561	ปี 2562	ปี 2563	ปี 2564	ปี 2565 (ม.ค.-ส.ค.)
ที่มา : ศุลกากร	ออสเตรีย	148,217	383,704	793,654	755,567	81,089
	UK	1	1	2	1	0.78
	จีน	1.10	-	-	0.50	1.00
	เนเธอร์แลนด์	141	-	47	-	-
	สหรัฐ	-	16	37	-	-
	ยูเครน	50	50	150	0.03	-
	อื่น ๆ	1	0.05	0.005	1	-
	<b>รวม</b>	<b>148,410</b>	<b>383,772</b>	<b>793,890</b>	<b>755,569</b>	<b>81,091</b>

**1. สถานการณ์ ปี 2565/66 ณ ต.ค. 65**

- โลก USDA คาดการณ์ผลผลิตปี 2565/66 เพิ่มขึ้นจากปีก่อน 1.60% ความต้องการใช้ลดลง 0.31% สต็อกปลายปีเพิ่มขึ้น 0.06%
- สถานการณ์สงครามยูเครน-รัสเซีย ส่งผลกระทบต่อต้นทุนการผลิต คาร์วง และ การประกันภัย เพิ่มสูงขึ้นส่งผลให้ข้าวบาร์เลย์ปรับตัวเพิ่มขึ้น 41 %
- ขณะนี้ เป็นช่วงปลายฤดูการผลิตของออสเตรเลีย ซึ่งผลผลิตออกสู่ตลาดใกล้หมดแล้ว และจะออกสู่ตลาดใหม่ประมาณเดือน พ.ย. 65

**2. อัตราการนำเข้า**

- พริก: พริกอินเดีย 2565 (ฉบับที่ 7) ที่ กก.ละ 2.75 บาท
- ผูกพันภายใต้ WTO 27% ตามอัตราสภาพ
- ภายใต้ความตกลง FTA อาเซียน - จีน - อินเดีย - ญี่ปุ่น -เกาหลี - ออสเตรเลีย - นิวซีแลนด์ ยกเว้นอากร
- ภายใต้ความตกลง FTA ไทย - ออสเตรเลีย - จีน - อินเดีย - พม่า - คอชุง - นิวซีแลนด์ -เปรู ยกเว้นอากร

**3. มาตราการกำกับดูแล**

1. ผู้นำเข้าเป็นเจ้าของกิจการผลิตอาหารสัตว์และได้รับการขึ้นทะเบียนไว้ตามกฎหมายว่าด้วยการควบคุมคุณภาพอาหารสัตว์ และไม่เป็นผู้ที่อยู่ระหว่างถูกระงับการออกใบอนุญาตนำเข้า/ปฏิบัติตามพระราชบัญญัติควบคุมคุณภาพอาหารสัตว์ พ.ศ. 2558 /เป็นอาหารสัตว์ควบคุมเฉพาะที่ต้องขอใบอนุญาตนำเข้าจากกรมปศุสัตว์/ผู้ขออนุญาตยื่นขออนุญาตนำเข้าต่อกรมปศุสัตว์

2. การควบคุมการขนถ่าย (ประกาศ กกร. ฉบับที่ 23 พ.ศ. 2565) กำหนดให้ห้ามขนถ่ายข้าวบาร์เลย์ ที่มีปริมาณครั้งละ 10,000 กก. ขึ้นไป เข้ามาหรือออกจากท้องที่ 2 จังหวัด (1.กทม. เขตคลองเตย 2. ชลบุรี อ.ศรีราชา) เว้นแต่จะได้รับอนุญาตจากประธานคณะกรรมการส่วนจังหวัดว่าด้วยราคาสินค้าและบริการ (กจร.) หรือผู้ที่ประธาน กจร มอบหมายหรือพาณิชย์จังหวัด

3. การแจ้งปริมาณการครอบครอง การนำเข้า สถานที่เก็บ สถานที่ตรวจสอบสต็อก ตามประกาศคณะกรรมการ กกร. ฉบับที่ 19 พ.ศ. 2564

**4. อัตราการทดแทน ข้าวบาร์เลย์ 1 กก. ทดแทนข้าวโพด ในสูตรอาหารสัตว์ได้ ดังนี้**

- ไก่ 0.93 - 1.03 กก.
- สุกร 0.78 - 0.97 กก.

**ผู้นำเข้า 10 อันดับ (แจ้งปศุสัตว์) ข้อมูลปี 2564**

1 กรุงเทพมหานคร	6 ส.ไทยเจริญพรพาณิชย์
2 ไทยฟู้ดส์ อาหารสัตว์	7 เอ.พี.เอ็ม อะโกร
3 วี.ซี.พี.กรุ๊ป	8 ชันพีด
4 เอส.พี.เอ็ม อาหารสัตว์	9 พันัส ฟีดมิลล์
5 เบทาโกร จำกัด (มหาชน)	10 โกลสัน ฟีด (ไทยแลนด์) จำกัด

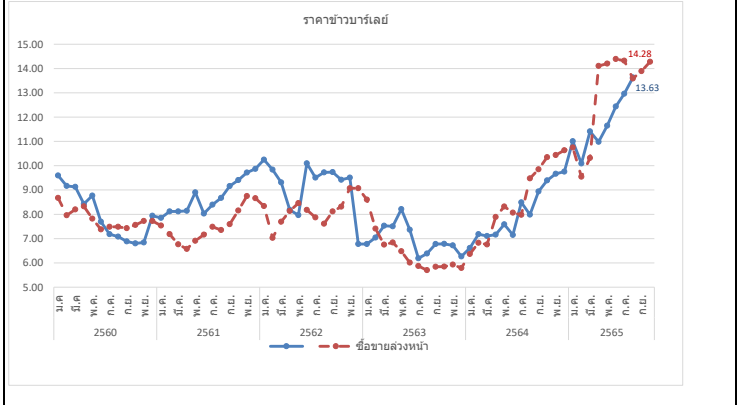

ปี	ม.ค.	ก.พ.	มี.ค.	เม.ย.	พ.ค.	มิ.ย.	ก.ค.	ส.ค.	ก.ย.	ต.ค.	พ.ย.	ธ.ค.	รวม/เฉลี่ย
ราคา CIF (บาท/กก.) ที่มา : กรมศุลกากร													
ปี 2560	9.60	9.17	9.13	8.43	8.77	7.69	7.18	7.08	6.89	6.80	6.84	7.94	7.96
ปี 2561	7.85	8.12	8.12	8.15	8.90	8.03	8.40	8.67	9.16	9.41	9.72	9.87	8.70
ปี 2562	10.25	9.84	9.31	8.18	7.97	10.10	9.51	9.73	9.74	9.42	9.51	6.78	9.19
ปี 2563	6.78	7.04	7.53	7.50	8.21	7.37	6.19	6.38	6.78	6.78	6.72	6.26	6.96
ปี 2564	6.61	7.18	7.11	7.16	7.59	7.15	8.49	7.98	8.94	9.39	9.67	9.75	8.09
ปี 2565	11.01	10.09	11.41	10.98	11.65	12.44	12.96	13.63					11.77
ราคาซื้อขายล่วงหน้า (บาท/กก.) ที่มา : NCDEX (National Commodity & Derivatives Exchange)													
ปี 2560	8.67	7.96	8.20	8.33	7.82	7.38	7.48	7.48	7.43	7.56	7.72	7.72	7.81
ปี 2561	7.54	7.18	6.76	6.57	6.91	7.16	7.49	7.35	7.59	8.16	8.75	8.66	7.51
ปี 2562	8.34	7.03	7.69	8.14	8.46	8.18	7.87	7.61	8.12	8.31	9.07	9.07	8.16
ปี 2563	8.60	7.41	6.75	6.84	6.48	6.01	5.87	5.70	5.84	5.85	5.93	5.79	6.42
ปี 2564	6.36	6.83	6.76	7.89	8.32	8.07	7.98	9.48	9.85	10.35	10.44	10.63	8.58
ปี 2565	10.22	8.70	9.62	14.14	14.19	14.20	14.35	13.85	13.90	14.28			12.75

ภาคดีดีเอส

ประจำสัปดาห์ที่ 3 ของเดือนตุลาคม 2565 (17-21 ต.ค. 65)

ที่มา : FAO	หน่วย : ล้านตัน	ปี 62	ปี 63	ปี 64	ปี 65	+ - %
<b>ผลผลิต</b>		<b>60.18</b>	<b>53.59</b>	<b>58.12</b>	<b>59.88</b>	<b>3.03</b>
- สหรัฐ		46.56	41.44	44.62	46.28	3.72
- จีน		6.51	5.63	6.22	6.10	-1.93
- ยุโรป		3.67	3.30	3.84	3.79	-1.30
- แคนาดา		1.70	1.53	1.58	1.61	1.90
- ไทย		0.70	0.67	0.67	0.74	10.45
<b>ความต้องการใช้</b>		<b>59.85</b>	<b>53.29</b>	<b>58.32</b>	<b>59.88</b>	<b>2.67</b>
- สหรัฐ		36.07	30.75	34.22	35.73	4.41
- จีน		6.64	5.79	6.38	6.27	-1.72
- ยุโรป		3.87	3.43	4.02	3.98	-1.00
- เม็กซิโก		1.88	1.99	1.96	1.97	0.51
- แคนาดา		1.70	1.75	1.79	1.82	1.68
<b>นำเข้า</b>		<b>11.79</b>	<b>11.88</b>	<b>12.03</b>	<b>11.97</b>	<b>-0.50</b>
<b>ส่งออก</b>		<b>12.12</b>	<b>12.17</b>	<b>11.82</b>	<b>11.97</b>	<b>1.27</b>
<b>ประเทศผู้ส่งออกสำคัญ</b>	สหรัฐ (90.27%) ยุโรป (2.90%) แคนาดา (2.81%) รัสเซีย (0.85%) อังกฤษ (0.60%)					
<b>ประเทศผู้นำเข้าสำคัญ</b>	เม็กซิโก (16.44%) เกาหลีใต้ (10.18%) เวียดนาม (9.97%) ตุรกี (9.14%) อินโดนีเซีย (7.28%)					
<b>ราคาผู้ผลิตภาคดีดีเอสสำคัญของโลก</b>		<b>ปี 2562</b>	<b>ปี 2563</b>	<b>ปี 2564</b>	<b>ปี 2565</b>	<b>+ - %</b>
- US		4.92	6.63	6.05	5.72	-5.45
- จีน		5.28	5.22	7.62	6.72	-11.81
- ยุโรป		7.12	10.06	9.40	9.28	-1.28
- แคนาดา		4.92	6.63	6.03	6.17	2.32
- ไทย		6.29	5.54	7.46	6.28	-15.82
<b>ไทย</b>						(หน่วย : ตัน)
<b>การนำเข้า</b>		<b>ปี 2561</b>	<b>ปี 2562</b>	<b>ปี 2563</b>	<b>ปี 2564</b>	<b>ปี 2565 (ม.ค.-ส.ค.)</b>
ที่มา : ศุลกากร	อเมริกา	879,408	564,880	609,087	367,146	94,828
	ลาว	22,002	19,783	20,110	10,442	9,950
	อื่นๆ	0.30	0.04	394	105	-
	<b>รวม</b>	<b>901,410</b>	<b>584,663</b>	<b>629,591</b>	<b>377,693</b>	<b>104,778</b>
<b>ผู้นำเข้า 10 อันดับ</b>						
ที่มา : ศุลกากร	1 กรุงเทพรไต้หวัน					6 อาหารสัตว์ไทยส่วนหลวง
	2 ไทย ฟู้ดส์ อาหารสัตว์					7 เอสพีที ฟีดซัพพลาย
	3 ส.ไทยเจริญพรพาณิชย์					8 เอ.เอ็น.พี อกริเทรค
	4 เฟดมาร์ท					9 โพรโด อินเตอร์
	5 โพเทรส (59) อิมพอร์ต เอจิกซ์พอร์ต					10 ซันฟีด
<b>สถานการณ์รายสัปดาห์ (U.S. Grains Council)</b>						
F.O.B. ภาคดีดีเอส	ราคาสัปดาห์นี้อยู่ที่ 12.87 บาท/กก. (336.00 เหรียญสหรัฐฯ/ตัน) ปรับตัวลดลงจากสัปดาห์ก่อน 0.6 บาท/กก. (-4.45%) ที่มีราคา 13.47 บาท/กก. (353.30 เหรียญสหรัฐฯ/ตัน) เนื่องจากปริมาณความต้องการซื้อภาคดีดีเอสเพิ่มขึ้นน้อยกว่าปริมาณความต้องการ ขายประกอบกับอุปสรรคทางด้านขนส่งมีความคลี่คลายลง					

1. ภาค DDGS คือ Distillers Dried Grains With Solubles ผลิตภัณฑ์ที่เหลือจากการผลิตเอทานอลแอลกอฮอล์ด้วยข้าวโพด โดยการกลั่นแยกเอทานอลแอลกอฮอล์ออกไปแล้วนำกากที่เหลือไปทำให้แห้ง

- มีลักษณะเป็นผงขาวสีเหลืองทอง มีกลิ่นหอม ของแอลกอฮอล์และน้ำตาลไซรัป
- นำมาใช้ผลิตอาหารสัตว์ (ทั้งผงแห้งและอัดเม็ด) โดยเฉพาะอาหารวัวเนื้อ/วัวนม/สุกร/ไก่
- ทดแทนได้ทั้งแหล่งพลังงานและโปรตีน โดยมีโปรตีน 26-28% (ระดับโปรตีนข้าวโพด 8%) ระดับโปรตีนกากถั่วเหลือง (44%)
- อาหารวัวเนื้อ/วัวนม/สุกร/ไก่

2. สถานการณ์ ปี 2565 (ที่มา : FAO) ณ ก.ย. 65

- FAO คาดการณ์ผลผลิตปี 2565 เพิ่มขึ้นจากปีก่อน 3.03% เพิ่มความต้องการใช้เพิ่มขึ้น 2.67%
- คาดว่าพื้นที่ตัวของอุตสาหกรรมเพาะเลี้ยงสัตว์น้ำจะเพิ่มความต้องการใช้ DDGS อย่างไรก็ดีความต้องการใช้ยังขึ้นอยู่กับอุตสาหกรรมเอทานอล แอลกอฮอล์ เป็นต้น

3. อัตราการนำเข้า

- พรก. พิกัดอัตราศุลกากร 2565 (ฉบับที่ 7) ที่ กก.ละ 10 บาท
- ผูกพันภายใต้ WTO 9% ตามอัตราสภาพ
- ภายใต้ความตกลง FTA อาเซียน - จีน - อินเดีย - ญี่ปุ่น - เกาหลี - ออสเตรเลีย - นิวซีแลนด์ **ยกเว้นอากร**
- ภายใต้ความตกลง FTA ไทย - ออสเตรเลีย - ซิลิ - ญี่ปุ่น - นิวซีแลนด์ **เปรู ยกเว้นอากร**

4. ระเบียบ วิธีปฏิบัติในการนำเข้า

1. ผู้นำเข้าเป็นเจ้าขงกิจการผลิตอาหารสัตว์และได้รับการชี้แจงให้ตามกฎหมายว่าด้วยการควบคุมคุณภาพอาหารสัตว์ และไม่เป็นผู้อยู่ระหว่างถูกระงับการออกใบอนุญาตนำเข้า/ปฏิบัติตามพระราชบัญญัติควบคุมคุณภาพอาหารสัตว์ พ.ศ. 2558 / เป็นอาหารสัตว์ควบคุมเฉพาะที่ต้องขอใบอนุญาตนำเข้าจากกรมปศุสัตว์/ผู้ขออนุญาตยื่นขออนุญาตนำเข้าต่อกรมปศุสัตว์
2. การแจ้งปริมาณการครอบครอง การนำเข้า สถานที่เก็บ การตรวจสอบสต็อก ตามประกาศ กกร. ฉบับที่ 16 พ.ศ. 2565

3. อัตราการทดแทน DDGS 1 กก. ทดแทนข้าวโพด ในสูตรอาหารสัตว์ได้ ดังนี้

- **ไก่** 0.32 - 0.40 กก.
- **สุกร** 0.52 - 0.70 กก.

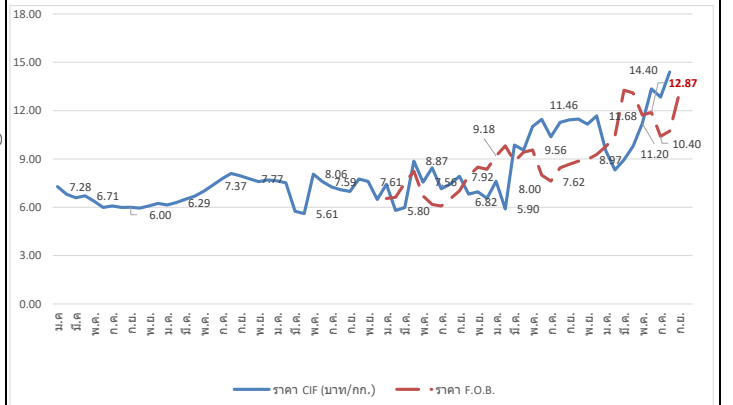

ปี	ม.ค.	ก.พ.	มี.ค.	เม.ย.	พ.ค.	มิ.ย.	ก.ค.	ส.ค.	ก.ย.	ต.ค.	พ.ย.	ธ.ค.	รวม/เฉลี่ย
<b>ราคา CIF (บาท/กก.)</b> ที่มา : กรมศุลกากร													
ปี 2560	7.28	6.81	6.59	6.71	6.38	5.99	6.08	5.99	6.00	5.95	6.08	6.24	6.34
ปี 2561	6.14	6.29	6.50	6.69	6.99	7.37	7.77	8.10	7.95	7.77	7.60	7.70	7.24
ปี 2562	7.65	7.52	5.75	5.61	8.06	7.59	7.26	7.08	6.99	7.75	7.61	6.48	7.11
ปี 2563	7.43	5.80	5.98	8.87	7.56	8.45	7.15	7.44	7.92	6.82	6.96	6.56	7.25
ปี 2564	7.61	5.90	9.87	9.55	11.01	11.46	10.37	11.27	11.43	11.48	11.16	11.68	10.23
ปี 2565	9.51	8.32	8.95	9.79	11.20	13.35	12.84	14.40					11.05
<b>ราคา F.O.B. (บาท/กก.)</b> ที่มา U.S. Grains Council													
ปี 2563	6.55	6.62	7.50	8.24	6.70	6.18	6.08	6.53	7.02	7.95	8.49	8.36	7.19
ปี 2564	9.18	9.82	8.84	9.42	9.56	8.00	7.62	8.45	8.67	8.86	8.97	9.28	8.89
ปี 2565	9.77	10.41	13.27	13.10	11.73	11.89	11.41	10.74	12.35	12.87			11.75

**มะพร้าวผลแก่**  
**ประจำสัปดาห์ที่ 3 ของเดือนตุลาคม 2565 (17 - 21 ต.ค.65)**

ผลผลิต : ล้านตัน	ปี 62	ปี 63	ปี 64	ปี 65	%Δ
โลก พืชน้ำมัน (USDA)	580.82	607.47	604.51	646.59	↑ 6.96
เนื้อมะพร้าวแห้ง	5.70	5.59	5.86	5.86	
น้ำมันมะพร้าว	3.49	3.46	3.59	3.59	
<b>ไทย มะพร้าวผลแก่ (สศก.)</b>	<b>0.87</b>	<b>0.87</b>	<b>0.91</b>	<b>0.95</b>	<b>↑ 3.63</b>
การใช้ใน พท. (สศก.) (ล้านตัน)	1.52	1.27	1.15	1.26	↑ 9.66
สัดส่วนการใช้ : บริโภคโดยตรง 35 % / อุตสาหกรรม กะทิสำเร็จรูป 60 % / สกัต้น้ำมัน 5%					
มูลค่าผลผลิต (ล้านบาท)	8,420	8,878	8,063	6,681	
นำเข้า : ตัน ผล	179,551	356,934	196,332	119,610	(ม.ค.-ส.ค.65)
เนื้อแห้ง	0.005	134.08	-	18.00	
น้ำมันทั้งหมด	6,164	12,097	9,149	1,025	
กะทิ	40,098	61,453	56,983	31,000	
ส่งออก : ตัน ผล	63,436	100,289	137,641	92,203	
เนื้อแห้ง	97,943	43,018	4,729	2,359	
น้ำมันทั้งหมด	2,308	2,120	1,869	240	
กะทิ	263,121	250,769	239,163	143,091	
ช่วงออกสู่ตลาด	ออกตลอดปี ออกมาก : เม.ย. - ก.ค.				
แหล่งผลิตสำคัญ	ประจวบฯ 44.81%, ชุมพร 13.44%, สุราษฎร์ฯ 7.93%, นครศรีฯ 7.52%				
จำนวนครัวเรือน (ครัวเรือน)	163,104	163,104	168,528	168,528	
เนื้อที่ให้ผล : ไร่	0.774	0.777	0.802	0.821	↑ 2.39
ผลผลิตต่อไร่ : กก.	1,120	795	813	822	↑ 1.11

1. สถานการณ์ ปี 2565 กษ.คาดการณ์ผลผลิตเพิ่มขึ้นเนื่องจากสภาพอากาศเอื้ออำนวย โรคและแมลงระบาดลดลง ประกอบกับมะพร้าวที่ปลูกในพื้นที่ว่างเปล่าปี 60 เริ่มให้ผลผลิตมากขึ้น

2. การจัดระบบการนำเข้า ปี 2563 - 2565 (มติ คกก.พืชน้ำมันและน้ำมันพืช 16 ก.ค.63, 21 ธ.ค.63, 19 ส.ค.64, 15 ธ.ค.64, 22 ก.ย.65 และมติ ครม. 20 ต.ค.63, 5 ต.ค.64)

	ในโควตา		นอกโควตา	
	ปริมาณ (ตัน)	ภาษี	ภาษี	ภาษี
มะพร้าวผล	2,317	20%	54%	
เนื้อฝอย	10	20%	54%	
น้ำมัน	401	20%	52%	
เนื้อแห้ง	1,157	20%	36%	

การบริหารการนำเข้า ปี 2563 - 2565

- ผู้นำเข้าในโควตาต้องเป็นโรงงานที่ใช้เป็นวัตถุดิบในกิจการของตนเองและยังดำเนินการอยู่
- กำหนดชวงเวลานำเข้ามะพร้าวผลและมะพร้าวเนื้อแห้ง 2 ชวง คือ ม.ค.-ก.พ. และ ก.ย.-ธ.ค. ส่วนมะพร้าวฝอย และน้ำมันมะพร้าว นำเข้าได้ตลอดทั้งปี
- AFTA นำเข้ามะพร้าวผล/เนื้อฝอย/น้ำมันมะพร้าว 0% และเนื้อแห้ง 5% ไม่จำกัดปริมาณ โดยกำหนดชวงเวลานำเข้า 2 ชวง คือ ม.ค. - ก.พ. และ ก.ย. - ธ.ค. สำหรับการนำเข้าตามกรอบ AFTA ปี 2565 ชวงที่ 2 (ก.ย.-ธ.ค.65) ผู้ประกอบการยื่นดีเซลการนำเข้ามะพร้าวผล
- มาตรการปกป้องพิเศษ (SSG) ภายใต้ WTO และ AFTA โดยกำหนด Trigger volume ปี 2565 ที่ปริมาณ 305,336 ตัน เมื่อปริมาณนำเข้าถึง Trigger volume การนำเข้า WTO นอกโควตาปรับภาษีจาก 54% เป็น 72% และ AFTA ปรับภาษีจาก 0% เป็น 72%
- กำหนดค่านำเข้า 2 ด้าน : ทำเรือกรุงเทพฯ และท่าเรือแหลมฉบัง
- มาตรการภายในประเทศ :
  - การควบคุมการขนย้าย มะพร้าวผลและผลิตภัณฑ์ ที่นำเข้ามาจากต่างประเทศเข้าและออกจากพื้นที่ 8 จังหวัด 16 อำเภอ ได้แก่ กทม. ชลบุรี สงขลา สตูล สุราษฎร์ธานี นราธิวาส ชุมพรและปัตตานี ดังนี้
    - มะพร้าวผลแก่ ครั้งละตั้งแต่ 7,000 กก. ขึ้นไป
    - เนื้อมะพร้าวขาว ครั้งละตั้งแต่ 2,500 กก. ขึ้นไป
    - มะพร้าวเนื้อแห้ง ครั้งละตั้งแต่ 1,500 กก. ขึ้นไป

ผลการดำเนินการ ปี 2561 = 10,999 ตัน ปี 2562 = 178,792 ตัน ปี 2563 = 360,940 ตัน ปี 2564 = 202,138 ตัน ปี 2565 (ม.ค.-ก.ย.) = 133,800 ตัน

- ขอความร่วมมือโรงงานแปรรูปช่วยเหลือรับซื้อมะพร้าวผลจากเกษตรกรในประเทศเพิ่มขึ้น ในราคาหน้าสวนไม่ต่ำกว่าต้นทุนการผลิต (6.77 บาท/ผล) หรือไม่ต่ำกว่า 10-12 บาท/ผล (8 มิ.ย.65)

- ขอความร่วมมือสำนักงานพาณิชย์จังหวัดเข้มงวดการอนุญาตและตรวจสอบการขนย้ายมะพร้าวฯ ตามประกาศ กกร.

นำเข้า (ปี 64) ผล : อินโดฯ(66%) เวียดนาม (34%) / ฝอย : เวียดนาม(48%) อินโดฯ(27%) / น้ำมัน (รวม) : อินโดนีเซีย(87%) กะทิ : เวียดนาม(78%) อินโด(22%)

ส่งออก (ปี 64) ผล : จีน(92%) / ฝอย : ปากีสถาน(28%) สหรัฐ (27%) / แห้ง : จีน(96%) / น้ำมัน(รวม) : เยอรมัน(30%) อังกฤษ(15%) กะทิ : สหรัฐฯ(32%)

**สถานการณ์ปัจจุบัน**

ผลผลิตยังออกสู่ตลาดต่อเนื่องแต่น้อยกว่าช่วงที่ผ่านมา ขณะที่ล้งเร่งระบายผลผลิตที่เก็บไว้ออกสู่ตลาด ภาวะการค้าคั่งค้างตัวขึ้น จากโรงงานซบเซาการนำเข้าและรับซื้อมะพร้าวในประเทศอย่างต่อเนื่อง ราคาที่เกษตรกรขายได้เฉลี่ยทั้งประเทศปรับตัวสูงขึ้นมาอยู่ที่ 8.92 บาท/ผล แต่ราคาในแหล่งผลิตยังทรงตัวโดย จ.ประจวบคีรีขันธ์: 7-8 บาท/ผล จ.ชุมพร: 7 บาท/ผล สุราษฎร์ธานี: 6-7 บาท/ผล และ จ.นครศรีธรรมราช: 4-5 บาท/ผล

**แนวโน้ม**

- ผลผลิตออกสู่ตลาดน้อยลง คาดว่าภาวะการค้าและราคาจะปรับตัวสูงขึ้น แต่หากเทียบราคาเฉลี่ยทั้งปีก็พบว่าผ่านมาจะต่ำกว่า เนื่องจากโรงงานยังมีสต็อกผลิตภัณฑ์รอการจำหน่ายอยู่จำนวนมาก
- ผลผลิต พ.ย.65 จะออกสู่ตลาด 59,578 ตัน ลดลงจาก ต.ค.65 (61,753 ตัน) 3.52%

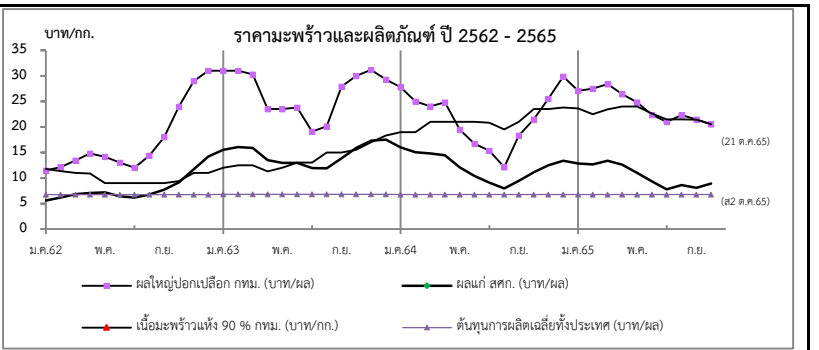

ราคาเกษตรกรขายได้	ปี	ม.ค.	ก.พ.	มี.ค.	เม.ย.	พ.ค.	มิ.ย.	ก.ค.	ส.ค.	ก.ย.	ต.ค.	พ.ย.	ธ.ค.	เฉลี่ย	
มะพร้าวผลแก่ใหญ่ (สศก.) (บาท/ผล)	2562	5.59	6.18	6.81	7.08	7.16	6.41	6.16	6.79	7.69	9.17	11.71	14.21	7.76	
	2563	15.54	16.06	15.88	13.51	12.97	12.98	11.92	11.91	13.85	15.89	17.29	17.52	14.36	
	2564	16.56	15.03	14.82	14.43	12.08	10.40	9.09	7.93	9.43	11.12	12.47	13.35	12.37	
	2565	12.87	12.67	13.37	12.63	11.00	9.33	7.77	8.64	8.08	8.92	(ส3 ต.ค.65)		10.53	
<b>ราคาตลาด กทม. ขายส่ง</b>															
มะพร้าวผล (ปอก) ทับสะแก ผลใหญ่ (บาท/ผล)	2562	11.50	12.13	13.45	14.83	14.13	13.00	12.00	14.39	18.00	24.00	29.00	31.00	17.29	
	2563	31.00	31.00	30.32	23.52	23.50	23.81	19.11	20.08	27.90	30.00	31.18	29.26	26.72	
	2564	27.77	25.00	24.04	24.79	19.44	16.69	15.35	12.14	18.31	21.31	25.55	29.85	21.69	
	2565	27.10	27.50	28.41	26.41	24.83	22.38	21.00	22.30	21.50	20.50	(21 ต.ค.65)		24.19	
เนื้อแห้ง 90%															
	(หน้าโรงงาน) (บาท/กก.)	2562	11.75	11.37	11.00	10.89	9.00	9.00	9.00	9.00	9.00	9.38	11.00	11.00	10.12
		2563	12.02	12.50	12.50	11.00	12.00	13.00	13.00	15.00	15.00	15.50	17.00	18.33	13.90
		2564	19.00	19.00	21.00	21.00	21.00	21.00	20.85	19.50	21.02	23.50	23.50	23.83	21.18
2565		23.63	22.50	23.46	24.00	24.00	22.64	21.50	21.50	21.41	20.50	(21 ต.ค.65)		22.51	
เนื้อมะพร้าวขาว (หน้าโรงงาน) (บาท/กก.)	2562	20.00	20.00	20.00	20.67	21.00	21.00	20.20	20.91	29.00	33.81	37.16	39.00	25.23	
	2563	39.00	39.00	39.00	37.76	38.00	38.14	34.16	35.20	39.15	40.00	40.47	40.19	38.34	
	2564	39.80	39.00	38.04	38.00	37.81	31.69	27.68	23.10	27.00	31.94	36.23	40.58	34.24	
	2565	39.38	39.00	39.61	37.82	34.39	28.93	22.69	22.43	21.95	21.00	(21 ต.ค.65)		30.72	

# สับปะรด

## ประจำสัปดาห์ที่ 3 เดือนตุลาคม 2565 (วันที่ 17 - 21 ต.ค.65)

ผลผลิต	2562	2563	2564	2565	± %Δ
โลก (ล้านตัน)	27.93	28.05	28.50	n/a	
ไทย (ล้านตัน)	1.825	1.681	1.718	1.756	2.21
ช่วงผลผลิตออกมาก	รุ่นที่ 1 พ.ค. - มิ.ย. และ รุ่นที่ 2 พ.ย.				
แหล่งผลิตสำคัญ	ประจวบคีรีขันธ์ ระยอง ราชบุรี ชลบุรี และเพชรบุรี				
พื้นที่เก็บเกี่ยว (ไร่)	485,399	449,777	455,492	457,255	0.39
ผลผลิตเฉลี่ย (กก./ไร่)	3,760	3,737	3,789	3,875	2.27
การใช้	(พยากรณ์)				
-บริโภคสด (ล้านตัน)	0.219	0.203	0.200	0.211	5.50
-แปรรูปกระป๋อง+น้ำ (ล้านตันสด)	1.606	1.478	1.518	1.545	1.78
ส่งออก (กรมศุลกา)	(ม.ค.-ส.ค.)				
- ปริมาณ (ล้านตัน)	0.515	0.361	0.456	0.365	26.32
- มูลค่า (ล้านบาท)	15,659	15,174	19,959	16,427	31.53
ประเทศคู่ค้า ปี 2565 (ม.ค.-ส.ค.)					
สับปะรดกระป๋อง	สหรัฐอเมริกา 25% เยอรมนี 5% รัสเซีย 4%				
น้ำสับปะรดเข้มข้น	เนเธอร์แลนด์ 37% สหรัฐอเมริกา 18% สเปน 9%				
สับปะรดกวน	สหรัฐอเมริกา 37% รัสเซีย 7% จีน 6%				
สับปะรดสด	มาเลเซีย 66% จีน 30% สิงคโปร์ 1%				
อื่นๆ - อบแห้ง	UAE 20% จีน 15% รัสเซีย 7%				
- แช่แข็ง	จีน 68% สหรัฐอเมริกา 12% ญี่ปุ่น 8%				
ประเทศคู่แข่ง	ฟิลิปปินส์ อินโดนีเซีย คอสตาริกา บราซิล				
อัตราแปรสภาพ	สับปะรดกระป๋อง : สับปะรดสด = 1 : 3.3				
	น้ำสับปะรด : สับปะรดสด = 1 : 4				
	สับปะรดแห้ง/กวน : สับปะรดสด = 1 : 5				
	สับปะรดแช่แข็ง : สับปะรดสด = 1 : 2.5				

**1. สถานการณ์โลก**  
ปี 2564 ผลผลิตเพิ่มขึ้นจากปี 2563 ประมาณร้อยละ 1.83 เนื่องจาก สภาพอากาศเอื้ออำนวย ทำให้สับปะรดภาพรวมปรับเพิ่มขึ้น

**2. สถานการณ์การผลิตและตลาดของไทย**  
**2.1 การผลิต** ปี 2565 สศก. พยากรณ์เนื้อที่เก็บเกี่ยวทั้งประเทศจะเพิ่มขึ้นจากปีที่ผ่านมา เนื่องจากราคาปรับขึ้นสูงขึ้นตั้งแต่ช่วงกลางปี 2562 ต่อเนื่องปี 2563 เกษตรกรจึงกลับมาดูแลแปลงและขยายพื้นที่การปลูกสับปะรด ปริมาณน้ำฝนเพียงพอส่งผลให้ผลผลิตต่อไร่เพิ่มขึ้นจากปีที่ผ่านมา และผลผลิตภาพรวมทั้งประเทศเพิ่มขึ้น  
**2.2 การตลาด** ปี 2565 คาดว่าภาพรวมปริมาณผลผลิตจะเพียงพอต่อความต้องการของโรงงานแปรรูป ราคาที่เกษตรกรขายได้เคลื่อนไหวอยู่ในเกณฑ์ปกติ แต่ปัจจัยจากสถานการณ์ COVID-19 ในตลาดหลักสำคัญ อาจส่งผลให้ตลาดชะลอตัว คำสั่งซื้อลดลง รวมถึงปัญหาด้านโลจิสติกส์ (ตู้ขาด ค่าระวางสูง) และขาดแคลนแรงงานต่างด้าว อาจทำให้โรงงานลดกำลังการผลิตลง กระทั่งกระทบต่อส่งออกอุตสาหกรรมทั้งระบบ

**4. คณะกรรมการดูแลสินค้าสับปะรด**  
- กก.นโยบายและพัฒนาสับปะรดแห่งชาติ โดยมีรองนายกรัฐมนตรีเป็นประธาน และ สศก. เป็นฝ่ายเลขานุการ  
- คณะอนุกรรมการขับเคลื่อนการพัฒนาสับปะรด (ด้านผลิต แปรรูป ตลาด) โดยมีประธานและฝ่ายเลขาร่วมจาก 3 หน่วยงาน คือ กษ. อก. และ พณ.

**3. มาตรการ**  
- มติ กก.นโยบายและพัฒนาสับปะรดแห่งชาติ ครั้งที่ 1/2565 เมื่อวันที่ 26 พ.ค.65 เห็นชอบแนวทางการบริหารจัดการสับปะรด ปี 65 โดยใช้กลไก คพจ. และพาณิชย์จังหวัด (เซลล์แมนจังหวัด) บริหารจัดการ Demand Supply ภายในจังหวัดรวม 5 แนวทาง ได้แก่ 1) เชื่อมโยงตลาดล่วงหน้า 2) กระจายผลผลิต 3) ส่งเสริมการบริโภค 4) ส่งเสริมการแปรรูป และ 5) ส่งเสริมการผลิตสับปะรดเพื่อบริโภคสด  
- มาตรการบริหารจัดการผลไม้ ปี 65 โดย ค.ส่งเสริมการเชื่อมโยงตลาด รถเร็ว เปิดพื้นที่จำหน่าย สนับสนุนการบริหารจัดการกระจายออกนอกแหล่งผลิต เป็นต้น

**สถานการณ์ปัจจุบัน**  
สศก.พยากรณ์ (มิ.ย.65) ผลผลิตปี 2565 1.756 ล้านตัน เพิ่มขึ้นจากปี 2564 ร้อยละ 2 โดยผลผลิตจะออกสู่ตลาดมาก 2 ช่วง ได้แก่ พ.ค.-มิ.ย. (ร้อยละ 24) และ พ.ย. (ร้อยละ 10) ปัจจุบันผลผลิตทยอยออกสู่ตลาดเพิ่มขึ้น และจะเข้าสู่ช่วง peak ช่วงที่ 2 ของปีในเดือน พ.ย.65 โดยราคาที่ได้เกษตรกรขายได้สัปดาห์นี้ปรับตัวลดลงจากสัปดาห์ที่ผ่านมาตามปริมาณผลผลิตที่ออกสู่ตลาดเพิ่มขึ้น ราคาถูกใหญ่ และลูกเล็ก อยู่ที่ กก.ละ 7.20 บ. และ 3-3.50 บ. ตามลำดับ  
สำหรับการส่งออก ปี 2565 (ม.ค.-ส.ค.) ส่งออกได้รวม 0.365 ล้านตัน มูลค่า 16,427 ล้านบาท โดยปริมาณและมูลค่าเพิ่มขึ้นเมื่อเทียบกับช่วงเดียวกันของปีที่ผ่านมา ร้อยละ 16 และ 28 ตามลำดับ ทั้งนี้ ภาพรวมการส่งออกไปยังตลาดสำคัญมีแนวโน้มขยายตัวเพิ่มขึ้น จากสถานการณ์ COVID-19 ที่คลี่คลายลง

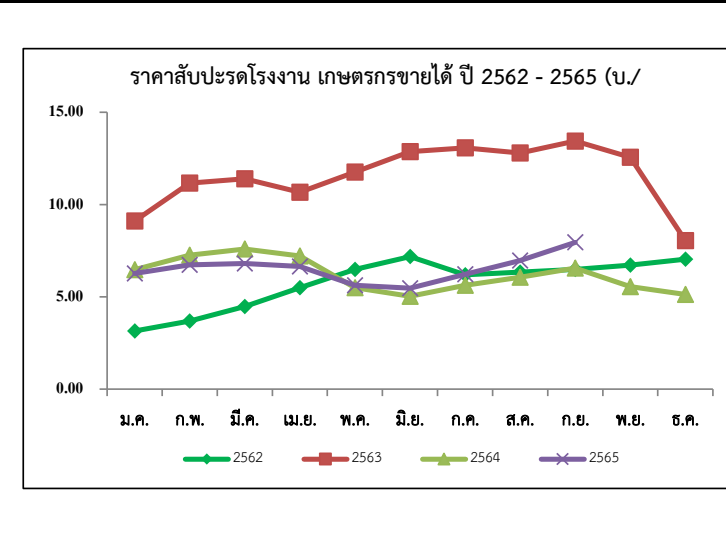

ราคาสับปะรดโรงงานที่เกษตรกรขายได้ (บาท/กก.)	ปี	ม.ค.	ก.พ.	มี.ค.	เม.ย.	พ.ค.	มิ.ย.	ก.ค.	ส.ค.	ก.ย.	ต.ค.	พ.ย.	ธ.ค.	เฉลี่ย
2561	3.32	4.25	3.76	2.93	2.29	1.75	2.09	2.32	3.12	3.35	2.83	2.86	2.97	
2562	3.15	3.69	4.48	5.49	6.48	7.18	6.19	6.34	6.48	6.72	7.04	7.76	5.91	
2563	9.11	11.16	11.39	10.67	11.76	12.87	13.07	12.80	13.44	12.56	8.05	6.24	10.68	
2564	6.47	7.26	7.59	7.21	5.49	5.03	5.63	6.06	6.56	5.56	5.13	5.61	6.16	
2565	6.26	6.73	6.80	6.65	5.62	5.47	6.22	6.96	7.30	7.20	(ส.ป.3)		6.29	

เงาะ

ประจำสัปดาห์ที่ 3 เดือนตุลาคม 2565 (17 - 21 ตุลาคม 2565)

	2562	2563	2564	2565	%	
<b>ผลผลิต (ตัน)</b>	279,980	270,053	283,619	265,608	-6.35	<b>1. สถานการณ์การผลิต ปี 2565</b>
- ภาคตะวันออก	191,504	211,090	198,060	216,420	9.27	พื้นที่เพาะปลูกในภาคตะวันออกและภาคใต้ลดลง เนื่องจากเกษตรกรปรับเปลี่ยนไปปลูกทุเรียน และมังคุด สำหรับผลผลิตภาคใต้ลดลงจากที่คาดการณ์ไว้มาก ผลจากสภาพอากาศไม่เอื้ออำนวย มีฝนตกชุกทำให้ต้นเงาะแตกยอดอ่อนแทนการออกดอก
- ภาคใต้	71,609	43,119	65,882	27,046	-58.95	
- ภาคอื่นๆ	16,867	15,844	19,677	22,142	12.53	<b>2. แผนด้านการตลาด</b>
<b>แหล่งผลิตสำคัญ</b>						<b>มาตรการด้านการตลาดในประเทศและต่างประเทศ 18 มาตรการบริหารจัดการผลไม้ ปี 2565</b> ดังนี้
- ภาคตะวันออก	เม.ย. - มิ.ย. ตรารัต จันทบุรี และระยอง					(1) เร่งรัดตรวจและรับรอง GAP เป้าหมายไม่น้อยกว่า 120,000 แปลง (2) ช่วยเกษตรกร ผู้ประกอบการส่งออก
- ภาคใต้	ก.ค. - ก.ย. สุราษฎร์ธานี นครศรีธรรมราช และนราธิวาส					กระจายผลผลิตผลไม้ส่งออกนอกแหล่งผลิต กก.ละ 3 บาท (80,000 ตัน) (3) เสริมสภาพคล่องผู้ส่งออก :
<b>พื้นที่ให้ผล (ไร่)</b>	213,609	211,377	208,384	207,134	-0.60	สนับสนุนดอกเบี้ย 3% ระยะเวลา 6 เดือน (4) สนับสนุนให้ทำเกษตรพันธสัญญาการค้าซื้อขายล่วงหน้า/สัญญาข้อตกลง (30,000 ตัน) (5) ส่งเสริมการบริโภคผลไม้ในประเทศ : โหลดผลไม้ขึ้นเครื่องบินในประเทศฟรี
<b>ผลผลิต/ไร่ (กก.)</b>	1,311	1,278	1,361	1,282	-5.80	25 กก. (6) สนับสนุนกล่อง พร้อมค่าจัดส่งผลไม้จากเกษตรกร กลุ่มเกษตรกร สหกรณ์ไปยังผู้บริโภคโดยตรง (300,000 กล่อง) (7) สนับสนุนรถ เรด mobile ไปรับซื้อผลไม้ และนำออกจำหน่ายสู่ผู้บริโภคโดยตรง (15,000 ตัน) (8) ประสานงานกับห้างท้องถิ่นและปั้มน้ำมันต่างๆ เปิดพื้นที่ระบายผลไม้ให้กับเกษตรกร (5,000 ตัน) (9) เซลล์โทรโมชั่น ส่งเสริมการขายไม้ในต่างประเทศ (จัดงาน Thai Fruits Golden Months 12 เมืองในจีน (10) เจรจาจับคู่ซื้อขายผลไม้ทางธุรกิจในระบบออนไลน์ (OBM) เน้นตลาดใหม่ (11) ส่งเสริมการส่งออกผลไม้ในรูปแบบ Hybrid line : การจัดงานส่งเสริมการบริโภค (THAIFEX - ANUGA Asia)
<b>การส่งออก</b>						(12) ประชาสัมพันธ์ผลไม้ไทยในประเทศต่างๆ ทั่วโลก 5 ภาษา (อังกฤษ ไทย จีน ญี่ปุ่น เกาหลี) (13) อบรมให้ความรู้เกษตรกร : เรื่องการค้าออนไลน์ และหลักสูตรการส่งออกเบื้องต้น (1,000 ราย) (14) ผ่อนปรนกฎระเบียบการเคลื่อนย้ายแรงงานระหว่างภาค (15) กอ.รมน.สนับสนุนกำลังพลช่วยเหลือเกี่ยวและขนย้ายผลไม้ (16) เซลล์แมนจังหวัดและเซลล์แมนประเทศช่วยระบายผลไม้ของเกษตรกรทั้งในและต่างประเทศ (17) บังคับใช้กฎหมายโดยเคร่งครัด : พ.ร.บ.ว่าด้วยราคาสินค้าและบริการ พ.ร.บ.มาตราซึ่งดวงวัด และพ.ร.บ.การแข่งขันทางการค้า (18) เร่งรัดเปิดด่านชายแดนทั้ง 9 ด่านใน 4 จังหวัดชายแดนภาคใต้ (สงขลา สตูล ยะลา นราธิวาส)
- ผลสด ปริมาณ (ตันสด)	15,912	11,796	11,828	28,595	(ม.ค.-ส.ค.)	<b>3. คณะกรรมการดูแลสินค้าผลไม้</b>
มูลค่า (ล้านบาท)	294	172	240	403		สินค้าผลไม้มีคณะกรรมการพัฒนาและบริหารจัดการผลไม้ดูแลรับผิดชอบ โดยมีรัฐมนตรีว่าการกระทรวงเกษตรและสหกรณ์เป็นประธาน และอธิบดีกรมส่งเสริมการเกษตรเป็นกรรมการและเลขานุการ
- แปรรูป ปริมาณ (ตันสด)	4,644	2,825	2,785	2,038		
มูลค่า (ล้านบาท)	222	155	163	146		
<b>ประเทศคู่ค้า</b>						
- เงาะสด	มาเลเซีย 38% เวียดนาม 29% ลาว 14%					
- เงาะกระป๋อง	จีน 20% กัมพูชา 19% เกาหลี 12%					
- เงาะกระป๋องสอดสับประรด	อเมริกา 56% มาเลเซีย 16% สิงคโปร์ 8%					
<b>สัดส่วนผลไม้</b>						
- บริโภคสดภายในประเทศ 95%						
- ส่งออก 5%						

<b>สถานการณ์ปัจจุบัน</b>
สิ้นสุดฤดูการผลิตเงาะแล้ว

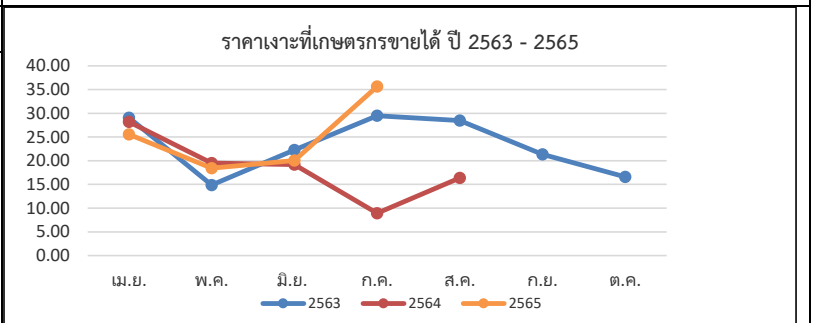

<b>ราคาเงาะที่เกษตรกรขายได้ (บาท/กก.)</b>													
ปี	ม.ค.	ก.พ.	มี.ค.	เม.ย.	พ.ค.	มิ.ย.	ก.ค.	ส.ค.	ก.ย.	ต.ค.	พ.ย.	ธ.ค.	เฉลี่ย
2561	-	-	-	37.64	35.21	17.41	28.92	14.93	14.56	27.50	28.25	-	23.14
2562	-	-	-	25.67	24.59	28.24	29.03	18.55	16.02	13.28	-	-	25.82
2563	-	-	-	29.06	14.88	22.25	29.48	28.47	21.35	16.58	-	-	23.48
2564	-	-	-	-	28.19	19.53	19.16	8.93	16.36	-	-	-	19.46
2565	-	-	-	-	25.55	18.43	20.02	35.66	-	-	-	-	23.79

# มังคุด

ประจำสัปดาห์ที่ 3 เดือนตุลาคม 2565 (วันที่ 17 - 21 ตุลาคม 2565)

	2562	2563	2564	2565 <sup>f</sup>	% $\Delta$
<b>ผลผลิต (ตัน)</b>	352,800	336,873	270,773	283,574	4.73
- ตะวันออก	180,318	213,226	107,450	222,655	107.22
- ใต้	172,098	122,616	162,477	59,659	-63.28
- อื่นๆ	384	1,019	846	1,260	48.94
<b>ช่วงผลผลิตออกมา/แหล่งผลผลิตสำคัญ</b>					
- ตะวันออก	พ.ค. - มิ.ย. (จันทบุรี ตราด และระยอง)				
- ใต้	มิ.ย. - ส.ค. (นครศรีธรรมราช ชุมพร และระนอง)				
<b>พื้นที่ให้ผล (ไร่)</b>	426,679	430,096	424,777	419,692	-1.20
<b>ผลผลิตเฉลี่ย/กก./ไร่</b>	827	783	637	676	6.12
<b>มูลค่าผลผลิต (ล้านบาท)</b>	10.24	13.35	13.21	N/A	
<b>การบริโภค (ตัน)</b>					
- บริโภคสด	-55,189	47,425	13,552	N/A	
- แปรรูป	-568	479	1,505	N/A	
<b>การส่งออก (สด+แช่แข็ง)</b>				(ม.ค. - ส.ค.)	
- ปริมาณ (ตัน)	408,557	291,378	255,716	203,457	
- มูลค่า (ล้านบาท)	16,694	14,997	17,051	13,324	
<b>ประเทศคู่ค้า</b>					
- มังคุดสด	จีน 95% ออสเตรเลีย 4% อื่นๆ 1%				
- มังคุดแช่แข็ง	สหรัฐอเมริกา 79% ไต้หวัน 17% มาเลเซีย 4%				

**1. สถานการณ์การผลิตและการตลาด**

**1.1 ผลผลิต** ปี 2565 สศก. คาดว่าผลผลิตมีแนวโน้มเพิ่มขึ้นจากปี 2564 เนื่องจากสภาพอากาศเอื้ออำนวยเป็นปกติ มีปริมาณน้ำเพียงพอในช่วงก่อนออกดอก และไม่มีฝนตกในช่วงออกดอก รวมทั้งอุณหภูมิเหมาะสม ทำให้ดอกออกและติดผลดี ประกอบกับต้นมังคุดได้พักสะสมอาหารจากการที่ติดผลน้อยเมื่อปีก่อน ส่งผลให้ผลผลิตมังคุดในปี 2565 คาดว่าจะเพิ่มขึ้นจากปีก่อน

**1.2 การตลาด** จากสถานการณ์การแพร่ระบาดของ COVID-19 ส่งผลกระทบต่อส่งออกหลัก (จีน) บังคับใช้มาตรการควบคุมโรคโควิด (Zero COVID) กับสินค้านำเข้าจากต่างประเทศ โดยเฉพาะสินค้าเกษตรและอาหาร ให้มีการปนเปื้อนเป็น 0 ส่งผลให้การส่งออกผลไม้ทางบกติดขัดและชะงักงัน

**2. แนวทางการตลาดของกระทรวงพาณิชย์**

**มาตรการด้านการตลาดในประเทศและต่างประเทศ 18 มาตรการบริหารจัดการผลไม้ ปี 2565** ดังนี้

(1) เร่งรัดตรวจและรับรอง GAP เป้าหมายไม่น้อยกว่า 120,000 แปลง (2) ส่งเสริมเกษตรกร ผู้ประกอบการ ล้าง กระจายผลผลิตผลไม้ออกนอกแหล่งผลิต กก.ละ 3 บาท (80,000 ตัน) (3) เสริมสภาพคล่องผู้ส่งออก : สนับสนุนดอกเบี้ย 3% และช่วยผู้ส่งออก กก.ละ 5 บาท (60,000 ตัน) (4) สนับสนุนให้ทำเกษตรพันธสัญญา การทำสัญญาซื้อขายล่วงหน้า/สัญญาข้อตกลง (30,000 ตัน) (5) ส่งเสริมการบริโภคผลไม้ในประเทศ : โหลดผลไม้ขึ้นเครื่องบินในประเทศ ฟรี 25 กก. (6) สนับสนุนกล่อง พร้อมค่าจัดส่งผลไม้ จากเกษตรกร กลุ่มเกษตรกร สหกรณ์ไปยังผู้บริโภคโดยตรง (300,000 กล่อง) (7) สนับสนุนรถรถ mobile ไปรับซื้อผลไม้ และนำออกจำหน่ายสู่ผู้บริโภคโดยตรง (15,000 ตัน) (8) ประสานงานกับห้างท้องถิ่นและปั้มน้ำมันต่างๆ เปิดพื้นที่ระบายผลไม้ให้กับเกษตรกร (5,000 ตัน) (9) เซลล์โปรโมชัน ส่งเสริมการขายผลไม้ในต่างประเทศ (จัดงาน Thai Fruits Golden Months) 12 เมืองในจีน (10) เจรจาจับคู่ซื้อขายผลไม้ทางธุรกิจในระบบออนไลน์ (OBM) เน้นตลาดใหม่ (11) ส่งเสริมการส่งออกผลไม้ในรูปแบบ Hybrid line : การจัดงานส่งเสริมการบริโภคผลไม้ระดับนานาชาติ (THAIFEX - ANUGA Asia) (12) ประชาสัมพันธ์ผลไม้ไทยไปในประเทศต่างๆ ทั่วโลก 5 ภาษา จัดทำคลิปวิดีโอและ Infographic 5 ภาษา (อังกฤษ ไทย จีน ญี่ปุ่น เกาหลี) (13) อบรมให้ความรู้เกษตรกร : เรื่องการค้าออนไลน์ และหลักสูตรการส่งออกเบื้องต้น (1,000 ราย) (14) ผ่อนปรนกฎระเบียบการเคลื่อนย้ายแรงงานระหว่างภาค (15) กอ.รมน.สนับสนุนกำลังพลช่วยเหลือภัยและขนย้ายผลไม้ (16) เซลล์แมนจังหวัดและเซลล์แมนประเทศช่วยระบายผลไม้ของเกษตรกรทั้งในและต่างประเทศ (17) บังคับใช้กฎหมายโดยเคร่งครัด : พ.ร.บ.ว่าด้วยราคาสินค้าและบริการ พ.ร.บ.มาตรการจังหวัด และ พ.ร.บ.การแข่งขันทางการค้า (18) เร่งรัดเปิดด่านชายแดนทั้ง 9 ด่านใน 4 จังหวัดชายแดนภาคใต้ (สงขลา สตูล ยะลา นราธิวาส)

**3. คณะกรรมการดูแลสินค้าผลไม้**

สินค้าผลไม้มีคณะกรรมการพัฒนาและบริหารจัดการผลไม้ดูแลรับผิดชอบ โดยมีรัฐมนตรีว่าการกระทรวงเกษตรและสหกรณ์เป็นประธาน และอธิบดีกรมส่งเสริมการเกษตรเป็นกรรมการและเลขานุการ

**สถานการณ์ปัจจุบัน**

- สิ้นสุดฤดูกาลมังคุดภาคตะวันออก
- สิ้นสุดฤดูกาลมังคุดภาคใต้

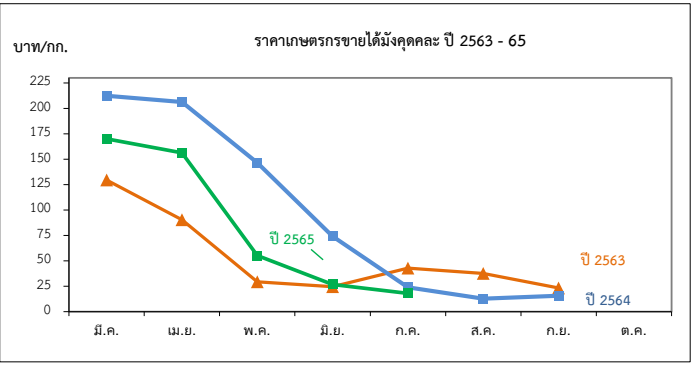

ราคาที่เกษตรกรขายได้มังคุดละ

หน่วย: บาท/กก.

ปี	ม.ค.	ก.พ.	มี.ค.	เม.ย.	พ.ค.	มิ.ย.	ก.ค.	ส.ค.	ก.ย.	ต.ค.	พ.ย.	ธ.ค.	เฉลี่ย
2559	-	-	-	77.93	55.75	28.99	41.08	28.26	21.40	19.87	-	-	35.56
2560	-	-	-	171.35	77.92	45.54	14.23	22.06	33.93	-	-	-	40.10
2561	-	-	143.09	114.70	85.88	50.55	30.41	18.35	12.35	-	-	-	43.57
2562	-	-	55.67	47.28	54.74	50.69	23.21	11.50	15.15	15.97	-	-	29.02
2563	-	-	129.50	90.31	29.29	24.49	42.92	37.65	23.29	-	-	-	39.63
2564	-	-	212.40	206.33	146.50	74.22	23.99	12.78	15.60	-	-	-	48.77
2565	-	-	170.00	156.37	55.29	26.78	18.00	-	-	-	-	-	55.70

# ทุเรียน

ประจำสัปดาห์ที่ 3 เดือนตุลาคม 2565 (17 ต.ค. - 21 ต.ค. 65)

	2562	2563	2564	2565*	± %Δ
<b>ผลผลิต (ตัน)</b>	1,017,097	1,116,066	1,216,728	1,236,754	1.65
- ภาคตะวันออก (3 จังหวัด)	497,396	550,035	579,281	732,330	26.42
- ภาคใต้	482,140	518,896	576,594	439,350	-23.80
- ภาคอื่นๆ	37,561	47,135	60,853	65,074	6.94
<b>ช่วงผลผลิตออกมาก/แหล่งผลิตสำคัญ</b>					
- ภาคตะวันออก	เม.ย. - มิ.ย	จันทบุรี ระยอง ตราด			
- ภาคใต้	ก.ค. - ส.ค.	ชุมพร ยะลา นครศรีธรรมราช สุราษฎร์ธานี			
<b>พื้นที่ให้ผล (กก.)</b>	729,466	797,732	865,486	936,489	8.20
<b>ผลผลิต/ไร่</b>	1,405	1,399	1,406	1,321	-6.05
<b>มูลค่าผลผลิต (ล้านบาท)</b>	104	127	126	N/A	-
<b>การบริโภคในประเทศ (ตัน)</b>					
- บริโภคสด	323,425	444,132	278,987	N/A	
- แปรรูป	20,342	22,321	24,259	N/A	
<b>การส่งออก (สด+แช่แข็ง+แปรรูป)</b>				(ม.ค.-ส.ค.65)	
- ปริมาณ (ตัน)	680,873	649,643	925,397	774,989	
- มูลค่า (ล้านบาท)	51,036	72,070	119,058	103,969	
<b>ประเทศคู่ค้า</b>					
ทุเรียนสด	จีน 95%	ฮ่องกง 3%	มาเลเซีย 1%	อื่นๆ 1%	
ทุเรียนแปรรูป	จีน 96%	สหรัฐฯ 1%	อื่นๆ 3%		
แช่แข็ง	จีน (97%)	สหรัฐฯ (1%)	ออสเตรเลีย (1%)	อื่นๆ (1%)	
กวน	สหรัฐฯ (51%)	ออสเตรเลีย (27%)	ซีลี (12%)	อื่นๆ (10%)	
อบแห้ง	จีน (71%)	อิหร่าน (10%)	ลาว (6%)	อื่นๆ (13%)	

**1. สถานการณ์การผลิตและการตลาด**

**1.1 ผลผลิต ปี 2565 สดก.** คาดว่าผลผลิตมีแนวโน้มเพิ่มขึ้นจากปี 2564 เนื่องจากต้นทุเรียนที่ปลูกในปี 2560 เริ่มให้ผลในปีนี้ และการปรับเปลี่ยนพืชอื่นจาก ข้าพโคกเดี่ยวสัตว์ มันสำปะหลัง ยางพารา ไม้ผลอื่นๆ เพราะราคาทุเรียนในปีก่อนมีราคาเพิ่มขึ้น เป็นปัจจัยให้เกษตรกรเพิ่มพื้นที่การเพาะปลูก แต่การประเมินของ สดก. เมื่อเดือนกรกฎาคม 65 สถานการณ์ผลผลิตทุเรียนภาคใต้จาก 465,959 เหลือ 439,350 ลดลง 26,609 (-6.05)

**1.2 การตลาด** จากสถานการณ์การแพร่ระบาดของ COVID-19 ส่งผลให้ตลาดส่งออกหลัก (จีน) บังคับใช้มาตรการควบคุมโรคโควิด (Zero COVID) กับสินค้านำเข้าจากต่างประเทศ โดยเฉพาะสินค้าเกษตรและอาหาร ให้มีการปนเปื้อนจากโรคโควิดให้เป็น 0 ส่งผลให้ทำให้การส่งออกผลไม้ทางบกผ่านด่านจีนเพิ่มความเข้มงวด จะส่งผลให้การจราจรติดขัดและชะลอตัว

**2. แผนด้านการตลาดของกระทรวงพาณิชย์**

มาตรการด้านการตลาดในประเทศและต่างประเทศ 18 มาตรการบริหารจัดการผลไม้ ปี 2565 ดังนี้

(1) เร่งรัดตรวจและรับรอง GAP เป้าหมายไม่น้อยกว่า 120,000 แปลง (2) ช่วยเกษตรกร ผู้ประกอบการ ส่ง กระจ่ายผลผลิตผลไม้ก่อนออกแหล่งผลิต กก.ละ 3 บาท (80,000 ตัน) (3) เสริมสภาพคล่องผู้ส่งออก : ปลายน้ำ 1) ผลักดันส่งออก กก.ละ 4 บาท, 2) ส่งเสริมการขาย Offline Online : Magnet ห้างฯ ภัตตาคาร (4) การทำสัญญาซื้อขายล่วงหน้า/สัญญาข้อตกลง (30,000 ตัน) (5) ส่งเสริมการบริโภคผลไม้ในประเทศ (6) สนับสนุนกล่อง พร้อมคำจัดส่งผลไม้จากเกษตรกร กลุ่มเกษตรกร สหกรณ์ไปยังผู้บริโภคโดยตรง (300,000 กล่อง) (7) สนับสนุนรถ เรด mobile ไปรับซื้อผลไม้ และนำออกจำหน่ายสู่ผู้บริโภคโดยตรง (15,000 ตัน) (8) ประสานงานกับห้างท้องถิ่นและปั้มน้ำมันต่างๆ เปิดพื้นที่ระบายผลไม้ให้กับเกษตรกร (5,000 ตัน) (9) เซลล์โปรโมชันส่งเสริมการขายผลไม้ต่างประเทศ (จัดงาน Thai Fruits Golden Months) 12 เมืองในจีน (10) เจรจาจับคู่ซื้อขายผลไม้ทางธุรกิจในระบบออนไลน์ (OBM) เน้นตลาดใหม่ (11) ส่งเสริมการส่งออกผลไม้ในรูปแบบ Hybrid line : การจัดงานส่งเสริมการบริโภคผลไม้ระดับนานาชาติ (THAIFEX - ANUGA Asia) (12) ประชาสัมพันธ์ผลไม้ไทยไปในประเทศต่างๆ ทั่วโลก 5 ภาษา จัดทำคลิปลิงวิดีโอและ Infographic 5 ภาษา (อังกฤษ ไทย จีน ญี่ปุ่น เกาหลี) (13) อบรมให้ความรู้เกษตรกร : เรื่องการค้าออนไลน์ และหลักสูตรการส่งออกเบื้องต้น (1,000 ราย) (14) ผ่อนปรนกฎระเบียบการเคลื่อนย้ายแรงงานระหว่างภาค (15) กอ.รมน.สนับสนุนกำลังพลช่วยเหลือเก็บเกี่ยวและขนย้ายผลไม้ (16) เซลล์แมนจังหวัดและเซลล์แมนประเทศช่วยระบายผลไม้ของเกษตรกรทั้งในและต่างประเทศ (17) บังคับใช้กฎหมายโดยเคร่งครัด : พ.ร.บ.ว่าด้วยราคาสินค้าและบริการ พ.ร.บ.มาตรา ชั่งตวงวัด และพ.ร.บ.การแข่งขันทางการค้า (18) เร่งรัดเปิดด่านชายแดนทั้ง 9 ด่านใน 4 จังหวัดชายแดนภาคใต้ (สงขลา สตูล ยะลา นราธิวาส)

**3. คณะกรรมการดูแลสินค้าผลไม้**

สินค้าผลไม้มีคณะกรรมการพัฒนาและบริหารจัดการผลไม้ดูแลรับผิดชอบ โดยมีรัฐมนตรีว่าการกระทรวงเกษตรและสหกรณ์เป็นประธาน และอธิบดีกรมส่งเสริมการเกษตรเป็นกรรมการและเลขาธิการ

**สถานการณ์ปัจจุบัน**

ทุเรียนตามฤดูกาลปี 2565 ออกสู่ตลาดหมดแล้ว แต่ในบางพื้นที่มีทุเรียนนอกฤดู (ทุเรียนหวาน) ออกสู่ตลาดประปราย

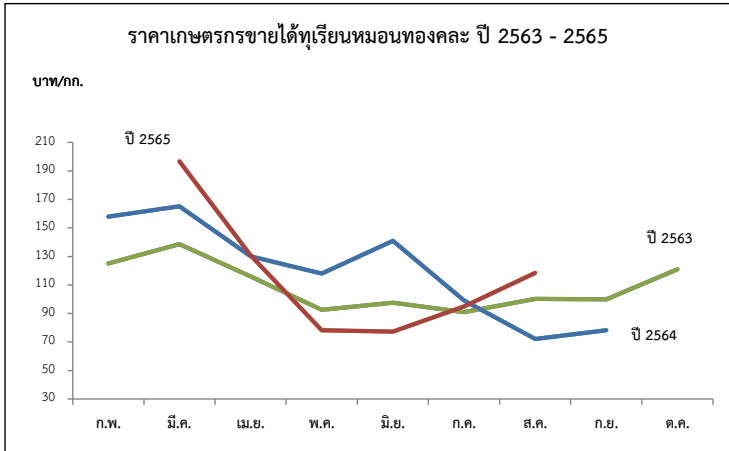

ปี	ก.พ.	มี.ค.	เม.ย.	พ.ค.	มิ.ย.	ก.ค.	ส.ค.	ก.ย.	เฉลี่ย	ก.พ.	มี.ค.	เม.ย.	พ.ค.	มิ.ย.	ก.ค.	ส.ค.	ก.ย.	ต.ค.	เฉลี่ย
<b>พันธุ์ชะนี (บาท/กก.)</b>										<b>พันธุ์หอมทอง (บาท/กก.)</b>									
2561	-	-	38.06	48.50	50.16	43.81	20.39	-	42.51	-	120.00	73.46	88.36	78.43	76.42	62.52	78.63	-	78.16
2562	-	99.39	61.63	69.58	78.75	43.26	50.00	-	63.37	137.50	121.13	89.77	113.63	121.85	95.46	73.38	85.44	85.61	99.86
2563	-	110.78	98.51	65.94	58.90	51.04	50.00	-	68.28	125.00	138.64	115.92	92.52	97.63	90.95	100.30	100.00	120.98	102.15
2564	120.00	114.00	95.67	80.37	82.32	49.00	28.62	-	81.43	158.00	165.18	130.09	117.95	140.98	99.10	72.10	78.20	-	113.98
2565	-	-	99.12	47.77	36.30	41.73	68.33	-	59.83	-	196.67	130.76	78.29	77.28	94.86	118.48	-	-	103.35



# ลองกอง

ประจำสัปดาห์ที่ 3 เดือนตุลาคม 2565 (วันที่ 17-21 ตุลาคม 2565)

	2562	2563	2564	2565	% Δ
ผลผลิต (ตัน)	118,602	74,358	76,313	42,681	-44.07
- ภาคตะวันออก	21,257	22,993	20,656	19,419	-5.99
- ภาคเหนือ	20,809	16,969	19,476	21,199	8.85
- ภาคใต้	76,534	34,396	36,181	2,063	-94.30
<b>ช่วงผลผลิตออกมาก/แหล่งผลิตสำคัญ</b>					
- ภาคตะวันออก	ก.ค. (33.28%) จันทบุรี ทรายทอง ระยอง				
- ภาคเหนือ	ก.ย. - ต.ค. (70%) อุดรดิตต์ สุโขทัย				
- ภาคใต้	ก.ย. (42.46%) สุราษฎร์ธานี นราธิวาส สตูล สงขลา				
พื้นที่ให้ผล (ไร่)	236,090	222,950	207,205	194,661	-6.05
ผลผลิต/ไร่ (กก)	502	334	368	219	-40.49
จำนวนครัวเรือน	146,405	146,122	138,354	113,994	
<b>การบริโภค (ตัน)</b>					
- บริโภคสด	117,194	72,646	74,861	N/A	
<b>การส่งออก</b> <span style="float: right;">ม.ค.-ส.ค. 65</span>					
- ปริมาณ (ตัน)	1,408	1,712	1,452	561.00	
- มูลค่า (ล้านบาท)	31.60	42.86	36.46	21.00	
ประเทศคู่ค้า	มาเลเซีย 42% เนเธอร์แลนด์ 19%				

**1. สถานการณ์การผลิตและการตลาด**

**1.1 การผลิต** สศก. คาดการณ์ผลผลิตลดลงจากปีที่ผ่านมา เนื่องจากเกษตรกรปรับเปลี่ยนไปปลูกทุเรียน สำหรับผลผลิตต่อเนื่องที่ให้ผลลดลง เนื่องจากมีฝนตกตั้งแต่เดือนมกราคมเป็นต้นมา ดอกและผลร่วงออกเป็นไปอ่อนแทนการออกดอก ส่งผลให้ผลผลิตต่อไร่ลดลงตาม

**1.2 การตลาด** ลองกองมีอายุการเก็บรักษาสั้น นำมาซึ่งง่ายและส่วนใหญ่บริโภคสดภายในประเทศ จึงต้องมีการกระจายให้ถึงผู้บริโภคโดยเร็ว

**2. แนวทางบริหารจัดการผลไม้ ปี 2565 ดังนี้**

1) ขอความร่วมมือ ผวจ. ผ่อนผันและอำนวยความสะดวกการเคลื่อนย้ายแรงงานและทหาร (กองทัพบก/กอ.รมน.) ช่วยขนส่งลองกองในพื้นที่ จขต.

2) ได้กำหนดมาตรการบริหารจัดการผลไม้เชิงรุก ปี 2565 ครอบคลุมตลอดห่วงโซ่ ตั้งแต่ต้นน้ำ กลางน้ำ และปลายน้ำ รวม 18 มาตรการ เพื่อให้การบริหารจัดการมีประสิทธิภาพยิ่งขึ้น โดยมีมาตรการสำคัญ ดังนี้

2.1) ตลาดในประเทศ : ส่งเสริมการทำสัญญาซื้อขายผลไม้คุณภาพล่วงหน้า (อเมกอยโมเดล) ช่วยเชื่อมโยงและกระจายผลไม้ออกนอกแหล่งผลิต (สนับสนุน กก.ละ 3 บ.) รวมทั้งจัดหาพื้นที่ขายให้เกษตรกร ผ่านห้าง/ห้างท้องถิ่น ตลาด รถเร่ผลไม้ แพลตฟอร์มออนไลน์ การขนส่ง ผ่านไปรษณีย์และแพลตฟอร์มขนส่ง และหัวผลไม้ขึ้นเครื่องบินในประเทศฟรี 25 กก. จัดกิจกรรมรณรงค์ประชาสัมพันธ์กระตุ้นการบริโภคภายในประเทศ

2.2) เสริมสภาพคล่อง : สนับสนุนการชดเชยดอกเบี้ยเงินกู้ ร้อยละ 3 ระยะเวลา 6 เดือน

2.3) ต่างประเทศ : สศ. จัดกิจกรรมส่งเสริมการจำหน่าย รณรงค์ประชาสัมพันธ์การบริโภคผลไม้ในรูปแบบออนไลน์ ออฟไลน์ และไฮบริด

2.4) มาตรการเพิ่มเติม : 1) ทีมเซลล์แมนจังหวัดและประเทศช่วยระบายผลไม้ของเกษตรกรทั้งในและต่างประเทศ และ 2) เร่งรัดการเปิดด่านชายแดน ทั้ง 9 ด่านใน 4 จขต (สงขลา สตูล ยะลา นราธิวาส)

**3. คณะกรรมการดูแลสินค้าผลไม้**

สินค้าผลไม้มีคณะกรรมการพัฒนาและบริหารจัดการผลไม้ดูแลรับผิดชอบ โดยมี รว.ภ.ช. เป็นประธาน และอธิบดีกรมส่งเสริมการเกษตรเป็นกรรมการและเลขาธิการ

**สถานการณ์ปัจจุบัน**

- ผลผลิตภาคเหนือออกสู่ตลาดแล้ว ร้อยละ 87

- ราคาที่เกษตรกรขายได้ เกรดเบอร์ 1 กก.ละ 40 - 50 บาท เบอร์ 2 กก.ละ 35 - 40 บาท เบอร์ 3 กก.ละ 25 - 35 บาท และเกรดคละ กก.ละ 18 - 28 บาท

ราคาปรับตัวสูงขึ้นจากสัปดาห์ก่อนเล็กน้อย

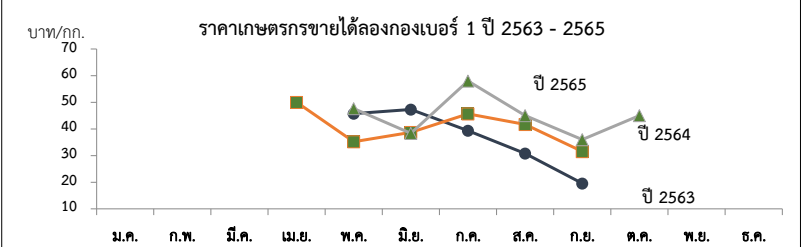

ราคาที่เกษตรกรขายได้ (ลองกองเบอร์ 1)

หน่วย : บาท/กก.

ปี	ม.ค.	ก.พ.	มี.ค.	เม.ย.	พ.ค.	มิ.ย.	ก.ค.	ส.ค.	ก.ย.	ต.ค.	พ.ย.	ธ.ค.	เฉลี่ย
2559	-	-	-	62	53.59	42.93	54.47	43.52	32.16	16.86	28.00	-	42.91
2560	-	-	-	-	51.98	40.81	38.55	34.20	40.00	-	-	-	39.75
2561	-	-	-	70	54	33.32	46.11	35.71	26.67	-	-	-	36.87
2562	-	-	-	-	45.73	47.3	39.33	30.80	19.56	-	-	-	35.34
2563	-	-	-	50	35.2	38.68	45.61	41.67	31.54	-	-	-	38.69
2564	-	-	-	-	50.34	43.63	31.76	23.41	20.83	-	-	-	32.09
2565	-	-	-	-	47.59	38.39	58.00	45.00	35.50	45.00	-	-	46.83

ที่มา : สำนักงานเศรษฐกิจการเกษตร/สพจ.จันทบุรี/สพจ.อุดรดิตต์

(ส.ป.3)

กรมการค้าภายใน กระทรวงพาณิชย์

ตุลาคม 2565

# ลำไย

ประจำสัปดาห์ที่ 3 เดือน ตุลาคม 2565 (วันที่ 17 - 21 ตุลาคม 2565)

	2562	2563	2564	2565	%		
<b>ผลผลิต (ตัน)</b>	1,176,361	1,182,488	1,567,087	1,655,367	5.63	<b>1. สถานการณ์การผลิตและการตลาดปี 2565</b> <b>1.1 การผลิต : สศก.คาดการณ์ผลผลิตลำไยทั้งประเทศ จำนวน 1,655,367 ตัน</b> เนื้อที่ให้ผลรวมทั้งประเทศเพิ่มขึ้นเล็กน้อย จากต้นลำไยที่ปลูกในปี 2562 ซึ่งเกษตรกรปลูกแทนสิ้นใจ และไม่ผลอ่อน เริ่มให้ผลผลิตได้ในปีนี้ ผลผลิตต่อเนื้อที่ให้ผลลดลง เนื่องจากราคาลำไยที่เกษตรกรขายได้ในปี 2564 ลดลงจากปีที่ผ่านมา จึงไม่จูงใจให้เกษตรกร บำรุงดูแล และลดการใส่ปุ๋ย แต่โดยรวมผลผลิต ปี 2565 ยังคงเพิ่มขึ้นตามปริมาณเนื้อที่ให้ผล <b>1.2 การตลาด : สศก. คาดว่าตลาดส่งออกยังมีความต้องการอย่างต่อเนื่อง ที่สำคัญไทยยังรักษามาตรฐานการส่งออกได้ดี</b> แต่อาจจะต้องเฝ้าระวังปัญหาการขาดแคลนตู้คอนเทนเนอร์ และค่าเงินบาทที่อ่อนค่าอย่างต่อเนื่อง ในการนี้ ทูตพาณิชย์ และทูตเกษตรในจีน เร่งเจรจาเพื่อสร้างความเชื่อมั่นและความเข้าใจเพื่อให้นักลงทุนมาตรการ รวมทั้งการผลักดัน แนวทางการกำหนดช่องทางพิเศษ (Green Lane) สำหรับผลไม้ไทย เพื่อให้กระบวนการตรวจสอบปล่อยสินค้าผลไม้เข้า-ออก รวดเร็วขึ้น ตลอดจนได้มอบให้ สศ. เร่งหาตลาดใหม่ที่มีศักยภาพเพิ่มเติมเพื่อลดการพึ่งพาตลาดจีน <b>2. มาตรการบริหารจัดการผลไม้เชิงรุก ปี 2565 (7 ต.ค.64)</b> ครอบคลุมตลอดห่วงโซ่ ตั้งแต่ต้นน้ำ กลางน้ำ และปลายน้ำ รวม 18 มาตรการ โดยให้คณะกรรมการเดิม ของปีที่ผ่านมากำหนด จำนวน 16 มาตรการ และเพิ่มเติมอีก 2 มาตรการ เพื่อให้การบริหารจัดการมีประสิทธิภาพ มากยิ่งขึ้น โดยมีมาตรการด้านการตลาดที่สำคัญ ดังนี้ 1) ตลาดในประเทศ : กรมการค้าภายใน ส่งเสริมการทำสัญญาซื้อขายผลไม้คุณภาพล่วงหน้า (อเมก้อยโมเดล) ช่วยเชื่อมโยงและกระจายผลไม้ออกนอกแหล่งผลิต (สนับสนุน กก.ละ 3 บ.) รวมทั้งจัดหาพื้นที่ ขยายให้เกษตรกร ผ่านห้าง/ห้างท้องถิ่น ตลาด รถผลไม้ แพคเกจจิ้งรถมอเตอร์ไซด์ การขนส่งผ่านประชานิยมและ แพคเกจจิ้งขนส่ง และหิ้วผลไม้ขึ้นเครื่องบินในประเทศฟรี 25 กก. จัดกิจกรรมรณรงค์ประชาสัมพันธ์พันธกิจระดับ การบริโภคภายในประเทศ เป้าหมายรวม 133,300 ตัน 2) เสริมสภาพคล่อง : กรมการค้าภายใน สนับสนุนการบริหารจัดการในการส่งออก กิโลกรัมละ 4 บาท (เป้าหมาย 100,000 ตัน) เพื่อลดภาระต้นทุนที่เพิ่มขึ้นอันเนื่องจากการดำเนินการแพร่ระบาดของ COVID-19 และชดเชยดอกเบี้ยร้อยละ 3 ระยะเวลา 6 เดือน (วงเงินกู้รวม 1,670 ล้านบาท) เพื่อลดภาระด้านเงินทุน หมุนเวียน และเพิ่มสภาพคล่องในการรับซื้อผลไม้ ให้แก่ กลุ่มเกษตรกร วิสาหกิจชุมชน สหกรณ์ ผู้ประกอบการ และโรงงานแปรรูป 3) ตลาดต่างประเทศ : กรมส่งเสริมการค้าระหว่างประเทศ จัดกิจกรรมส่งเสริมการจำหน่าย รณรงค์ประชาสัมพันธ์การค้าผลไม้ในรูปแบบออนไลน์ ออฟไลน์ และไฮบริด 4) มาตรการเพิ่มเติม : 1) ทิมเชลล์แมนจังหวัดและทีมเซลส์แมนประเทศช่วยระบายนผลไม้ของเกษตรกรทั้งใน และต่างประเทศ และ 2) เร่งรัดการเปิดด่านชายแดน ทั้ง 9 ด่านใน 4 จังหวัดชายแดนภาคใต้ (สงขลา สตูล ยะลา นราธิวาส) ซึ่งได้ดำเนินการเปิดด่านครบทั้งหมดแล้วเมื่อวันที่ 15 พ.ย.64	
- ภาคเหนือ	779,803	816,856	954,820	1,064,318	11.47		
- ภาคตะวันออก	366,757	330,841	571,497	550,610	-3.65		
- ภาคอื่นๆ	29,801	34,791	40,770	40,439	-0.81		
<b>ช่วงผลผลิตออกมาก/แหล่งผลิตสำคัญ</b> การกระจายผลผลิต นอกฤดู : ในฤดู คือ 40 : 60							
- ภาคเหนือ	ม.ย. - ก.ย. เชียงใหม่ ลำพูน เชียงราย พะเยา น่าน ตาก ลำปาง และแพร่						
- ภาคตะวันออก	ม.ค. - พ.ค. และ ต.ค. - ธ.ค. จันทบุรี สระแก้ว ตราด						
<b>พื้นที่ให้ผล (ไร่)</b>	1,537,320	1,583,920	1,650,124	1,706,287	3.40		
<b>ผลผลิต/ไร่ (กก.)</b>	765	747	950	970	2.11		
<b>จำนวนครัวเรือน (ครัวเรือน)</b>	244,186	252,689	253,209	235,725	-6.90		
<b>มูลค่าผลผลิต (ล้านบาท)</b>	30,950	26,346	35,432				
<b>บริโภคในประเทศ (ตัน)</b>	117,636	118,246	287,578	303,070	5.39		
<b>ส่งออก (ตัน/ล้านบาท)</b>	<b>ปี 2562</b>	<b>ปี 2563</b>	<b>ปี 2564</b>	<b>ปี 2565</b>			
- ปริมาณลำไยสด	583,297	464,824	633,131	212,726	(ม.ค.-ส.ค.65)		
- มูลค่าลำไยสด	20,812	16,845	23,133	7,402			
- ปริมาณลำไยแช่แข็ง	28.75	77.3	158.97	83			
- มูลค่าลำไยแช่แข็ง	5.01	8.72	9.16	6.77			
- ปริมาณลำไยกระป๋อง	9,076	9,573	9,386	5,217			
- มูลค่าลำไยกระป๋อง	533	657	670	410			
- ปริมาณลำไยอบแห้ง	164,575	155,504	156,684	97,194			
- มูลค่าลำไยอบแห้ง	8,780	7,058	7,417	4,500			
<b>ประเทศคู่ค้า</b>							
<b>ลำไยสด</b>	จีน 78% อินโดนีเซีย 9% ฮองกง 4%						
<b>ลำไยแช่แข็ง</b>	จีน 70% ฮองกง 16% ญี่ปุ่น 10%						
<b>ลำไยกระป๋อง</b>	มาเลเซีย 26% จีน 24% อินโดนีเซีย 18%						
<b>ลำไยอบแห้ง</b>	จีน 92% เวียดนาม 5% ฮองกง 1%						
<b>อัตราแปรสภาพ</b>	ลำไยกระป๋อง 1 : 0.55 ลำไยอบแห้ง 1 : 0.33						
	ลำไยสด 100 กก. : ลำไยกระป๋อง 55.00 กก.						
	ลำไยสด 100 กก. : ลำไยอบแห้งทั้งหมด 33.33 กก.						
	ลำไยสด 100 กก. : ลำไยอบแห้งเฉพาะเนื้อ 10.00 กก.						

**สถานการณ์ปัจจุบัน**  
- ผลผลิตลำไยภาคเหนือ (ในฤดู) ปี 2565 สิ้นสุดฤดูกาลเก็บเกี่ยวแล้ว

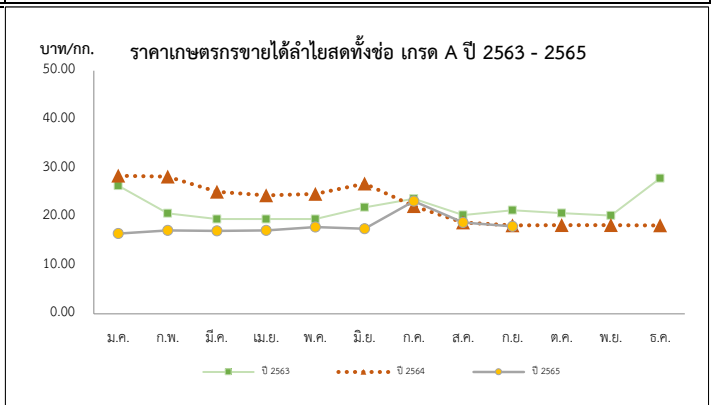

ราคาเกษตรกรขายได้ลำไยพันธุ์คือสดทั้งข้อ เกรด A													บาท/กก.
ปี	ม.ค.	ก.พ.	มี.ค.	เม.ย.	พ.ค.	มิ.ย.	ก.ค.	ส.ค.	ก.ย.	ต.ค.	พ.ย.	ธ.ค.	เฉลี่ย
2561	29.29	27.88	25.50	25.72	24.50	27.45	260.01	24.32	27.56	29.99	30.63	30.74	26.72
2562	24.83	27.30	28.82	25.13	22.50	22.25	26.02	27.36	25.79	27.50	27.50	27.50	26.31
2563	26.36	20.68	19.50	19.50	19.50	21.88	23.66	20.30	21.29	20.69	20.24	27.89	22.28
2564	28.40	28.21	25.13	24.36	24.65	26.78	22.13	18.78	18.20	18.23	18.24	18.17	22.61
2565	16.51	17.17	17.06	17.17	17.86	17.50	23.17	18.77	18.00				19.94

(21 ต.ค.65)

# ลีนจี

## ประจำสัปดาห์ที่ 3 เดือนตุลาคม 2565 (วันที่ 17 - 21 ตุลาคม 2565)

	2562	2563	2564	2565	% $\Delta$	<p><b>1. สถานการณ์การผลิตปี 2565</b></p> <p>ศคก.คาดการณ์เนื้อที่ให้ผลรวมทั้งประเทศ ปี 2565 เพิ่มขึ้นจากปีที่ผ่านมาประมาณร้อยละ 34.75 เนื้อที่ให้ผลรวมทั้งประเทศลดลง จากที่เกษตรกรโค่นต้นลีนจีเพื่อปรับเปลี่ยนไปปลูกพืชอื่น เช่น ยางพารา มันสำปะหลัง และข้าวโพดเลี้ยงสัตว์ ส่วนผลผลิตรวมเพิ่มขึ้น จากสภาพอากาศที่หนาวเย็นใกล้เคียงกับปีที่ผ่านมา</p> <p><b>2. มาตรการบริหารจัดการผลไม้เชิงรุก ปี 2565 (7 ต.ค.64)</b></p> <p>ครอบคลุมตลอดห่วงโซ่ ตั้งแต่ต้นน้ำ กลางน้ำ และปลายน้ำ รวม 18 มาตรการ โดยให้คณะกรรมการเดิมของปีที่ผ่านมา จำนวน 16 มาตรการ และเพิ่มเติมอีก 2 มาตรการ เพื่อให้การบริหารจัดการมีประสิทธิภาพมากยิ่งขึ้น โดยมีมาตรการด้านการตลาดที่สำคัญ ดังนี้</p> <p>1) ตลาดในประเทศ : กรมการค้าภายใน ส่งเสริมการทำสัญญาซื้อขายผลไม้คุณภาพล่วงหน้า (อมก้อยไมเคิล) ช่วยเชื่อมโยงและกระจายผลไม้ออกนอกแหล่งผลิต (สนับสนุน กก.ละ 3 บ.) รวมทั้งจัดหาพื้นที่ขายให้เกษตรกร ผ่านห้าง/ห้างท้องถิ่น ตลาด รถเร่ผลไม้ แพลตฟอร์มออนไลน์ การขนส่งผ่านไปรษณีย์และแพลตฟอร์มขนส่ง และหิ้วผลไม้ขึ้นเครื่องบินในประเทศฟรี 25 กก. จัดกิจกรรมรณรงค์ประชาสัมพันธ์กระตุ้นการบริโภคภายในประเทศ เป้าหมายรวม 133,300 ตัน</p> <p>2) เสริมสภาพคล่อง : กรมการค้าภายใน สนับสนุนค่าบริหารจัดการในการส่งออก กิโลกรัมละ 4 บาท (เป้าหมาย 100,000 ตัน) เพื่อลดภาระต้นทุนที่เพิ่มขึ้นอันเนื่องจากสถานการณ์การแพร่ระบาดของ COVID-19 และชดเชยดอกเบี้ยร้อยละ 3 ระยะเวลา 6 เดือน (วงเงินกู้รวม 1,670 ล้านบาท) เพื่อลดภาระด้านเงินทุนหมุนเวียน และเพิ่มสภาพคล่องในการรับซื้อผลไม้ ให้แก่ กลุ่มเกษตรกร วิสาหกิจชุมชน สหกรณ์ ผู้ประกอบการ และโรงงานแปรรูป</p> <p>3) ตลาดต่างประเทศ : กรมส่งเสริมการค้าระหว่างประเทศ จัดกิจกรรมส่งเสริมการจำหน่าย รณรงค์ประชาสัมพันธ์การบริโภคผลไม้ ในรูปแบบออนไลน์ ออฟไลน์ และไฮบริด</p> <p>4) มาตรการเพิ่มเติม : 1) ทีมเซลล์แมนจังหวัดและทีมเซลล์แมนประเทศช่วยขายผลไม้ของเกษตรกรทั้งในและต่างประเทศ และ 2) เร่งรัดการเปิดด่านชายแดน ทั้ง 9 ด่านใน 4 จังหวัดชายแดนภาคใต้ (สงขลา สตูล ยะลา นราธิวาส) ซึ่งได้ดำเนินการเปิดด่านครบทั้งหมดแล้วเมื่อวันที่ 15 พ.ย.64</p>							
<b>ผลผลิต (ตัน)</b>	23,029	33,998	36,233	48,824	34.75								
- ภาคเหนือ	22,932	30,308	31,570	44,355	40.50								
- ภาคตะวันออกเฉียงเหนือ	97	1,245	1,580	1,977	25.13								
- ภาคกลาง	0	2,444	3,083	2,492	-19.17								
<b>เนื้อที่ให้ผลผลิต (ไร่)</b>	102,555	99,985	98,506	97,830	-0.69								
<b>ผลผลิต/ไร่ (กก.)</b>	225	340	368	499	35.60								
<b>แหล่งผลิต</b>	เชียงใหม่ พะเยา น่าน เชียงราย												
<b>ช่วงออกสู่ตลาดมาก</b>	พฤษภาคม-มิถุนายน 90.38 %												
<b>จำนวนครัวเรือน</b>	18,696	18,911	18,139										
<b>บริโภคสด (ตัน)</b>	15,211	26,302	27,675										
<b>ส่งออก (ตัน)</b>	ปี 2562	ปี 2563	ปี 2564	ปี 2565									
- ปริมาณลีนจีสด	1,304	1,178	850	627	(ม.ค.-ส.ค.65)								
- มูลค่าลีนจีสด	31	22	28	17									
- ปริมาณลีนจีแช่แข็ง	34	6	27	0.30									
- มูลค่าลีนจีแช่แข็ง	3	0.60	2	0.03									
- ปริมาณลีนจีกระป๋อง	3,106	3,107	3,563	3,088									
- มูลค่าลีนจีกระป๋อง	221	212	235	225									
- ปริมาณลีนจีอบแห้ง	1	4	26	31.14									
- มูลค่าลีนจีอบแห้ง	0.41	1	8	10.14									
<b>ประเทศคู่ค้า</b>													
- ลีนจีสด	มาเลเซีย 52% จีน 41% สิงคโปร์ 4%												
- ลีนจีแช่แข็ง	โปแลนด์ 75% รัสเซีย 19% ยองกง 6%												
- ลีนจีกระป๋อง	อเมริกา 21% มาเลเซีย 13% เวียดนาม 13%												
- ลีนจีอบแห้ง	อเมริกา 82% รัสเซีย 12% ซาอุดา 3%												
<b>อัตราแปรสภาพ</b>	ลีนจีสด 100 กก. : ลีนจีกระป๋อง 48 กก. ลีนจีสด 100 กก. : ลีนจีอบแห้ง 10 กก.												
<b>สถานการณ์ปัจจุบัน</b>	- ผลผลิตลีนจีของภาคเหนือ ปี 2565 สิ้นสุดฤดูกาลแล้ว												
<p>ราคาเกษตรกรขายได้ ฟันธุ์ฮวยเกรด A</p>													
<b>ราคาเกษตรกรขายได้ ลีนจีพันธุ์ฮวย เกรด A (บาท/กก.)</b>													
ปี	ม.ค.	ก.พ.	มี.ค.	เม.ย.	พ.ค.	มิ.ย.	ก.ค.	ส.ค.	ก.ย.	ต.ค.	พ.ย.	ธ.ค.	เฉลี่ย
2560	-	-	-	-	20.33	19.79	-	-	-	-	-	-	20.22
2561	-	-	-	-	24.17	13.83	-	-	-	-	-	-	22.15
2562	-	-	-	-	37.70	49.50	-	-	-	-	-	-	40.01
2563	-	-	-	-	22.78	-	-	-	-	-	-	-	22.78
2564	-	-	-	-	25.63	15.00	-	-	-	-	-	-	23.55
2565	-	-	-	-	17.75	-	-	-	-	-	-	-	17.75

ที่มา : สำนักงานเศรษฐกิจการเกษตร

กรมการค้าภายใน กระทรวงพาณิชย์

ตุลาคม 2565

## กล้วยหอมทอง

ประจำสัปดาห์ที่ 3 เดือนตุลาคม (17 - 21 ตุลาคม 2565)

<table style="width: 100%; border-collapse: collapse;"> <tr> <td style="width: 15%;">ผลผลิต</td> <td style="width: 10%;">2562</td> <td style="width: 10%;">2563</td> <td style="width: 10%;">2564</td> <td style="width: 10%;">2565</td> <td style="width: 10%;">%</td> </tr> <tr> <td>เนื้อที่ปลูก (ไร่)</td> <td>79,821</td> <td>79,266</td> <td>79,336</td> <td>68,872</td> <td>-13.19</td> </tr> <tr> <td>เนื้อที่ให้ผล (ไร่)</td> <td>43,557</td> <td>40,846</td> <td>46,362</td> <td>40,517</td> <td>-12.61</td> </tr> <tr> <td>เนื้อที่เก็บเกี่ยวผลผลิต (ไร่)</td> <td>35,315</td> <td>30,617</td> <td>34,439</td> <td>28,465</td> <td>-17.35</td> </tr> <tr> <td>ผลผลิตที่เก็บเกี่ยวได้ (ตัน)</td> <td>126,384</td> <td>113,389</td> <td>143,526</td> <td>101,538</td> <td>-29.25</td> </tr> <tr> <td>แหล่งผลิตที่สำคัญ</td> <td colspan="5">ปทุมธานี เพชรบุรี สุราษฎร์ธานี ชุมพร และประจวบคีรีขันธ์</td> </tr> <tr> <td>ใช้ในประเทศ (ตัน)</td> <td>121,909</td> <td>109,925</td> <td>137,080</td> <td>N/A</td> <td>(ปี 64) 24.70</td> </tr> <tr> <td>ส่งออก</td> <td colspan="5"></td> </tr> <tr> <td>    ผลสด ปริมาณ (ตัน)</td> <td>4,475</td> <td>3,464</td> <td>6,446</td> <td>(ม.ค.-ส.ค.) 1,711</td> <td></td> </tr> <tr> <td>    มูลค่า (ล้านบาท)</td> <td>92</td> <td>104</td> <td>186</td> <td>56</td> <td></td> </tr> <tr> <td>คู่ค้าที่สำคัญ</td> <td colspan="5">ญี่ปุ่น 44% จีน 34% ลาว 20%</td> </tr> </table>	ผลผลิต	2562	2563	2564	2565	%	เนื้อที่ปลูก (ไร่)	79,821	79,266	79,336	68,872	-13.19	เนื้อที่ให้ผล (ไร่)	43,557	40,846	46,362	40,517	-12.61	เนื้อที่เก็บเกี่ยวผลผลิต (ไร่)	35,315	30,617	34,439	28,465	-17.35	ผลผลิตที่เก็บเกี่ยวได้ (ตัน)	126,384	113,389	143,526	101,538	-29.25	แหล่งผลิตที่สำคัญ	ปทุมธานี เพชรบุรี สุราษฎร์ธานี ชุมพร และประจวบคีรีขันธ์					ใช้ในประเทศ (ตัน)	121,909	109,925	137,080	N/A	(ปี 64) 24.70	ส่งออก						ผลสด ปริมาณ (ตัน)	4,475	3,464	6,446	(ม.ค.-ส.ค.) 1,711		มูลค่า (ล้านบาท)	92	104	186	56		คู่ค้าที่สำคัญ	ญี่ปุ่น 44% จีน 34% ลาว 20%					<p><b>1. การผลิต</b></p> <p>การเพาะปลูกกล้วยหอมทอง มีอายุการเก็บเกี่ยวตั้งแต่ลงหน่อพันธุ์จนถึงเก็บผลผลิตได้ใช้เวลาประมาณ 8 - 11 เดือน (หลังจากตัดหัวปลีแล้ว 53 วัน จึงจะตัดเครือได้) ผลผลิตสามารถออกสู่ตลาดได้ตลอดปี</p> <p><b>2. การตลาด</b></p> <p>ไทยได้โควตาส่งออกกล้วยหอมทองไปญี่ปุ่นปีละ 8,000 ตัน แต่ส่งออกได้เพียงปีละ 3,000 - 4,000 ตัน เนื่องจากผลผลิตไม่ได้ตามคุณภาพที่ญี่ปุ่นกำหนด สำหรับตลาดภายในประเทศส่วนใหญ่จะมีผู้รวบรวมทั้งสิ้น นำไปจำหน่ายที่ตลาดกลาง และห้างสรรพสินค้า สำหรับเกษตรกรจะส่งโรงงานแปรรูปต่อไป</p> <p><b>3. มาตรการ</b></p> <p>3.1 กระทรวงเกษตรและสหกรณ์</p> <ul style="list-style-type: none"> <li>- ส่งเสริมการผลิตกล้วยหอมแปลงใหญ่ โดยเน้นระบบ GAP</li> </ul> <p>3.2 กระทรวงพาณิชย์</p> <ul style="list-style-type: none"> <li>- กล้วยหอมเพื่อส่งออก เกษตรกรจะมีการทำสัญญาข้อตกลงซื้อขายกับผู้ประกอบการส่งออกไว้ล่วงหน้า</li> <li>- กรณีออกมากจะจุกตัว จะเร่งเชื่อมโยงตลาดปลายทาง ห้างสรรพสินค้า ผลักดันเข้าสู่การแปรรูปเพิ่มขึ้น และจัดสถานที่ให้เกษตรกรจำหน่ายให้กับผู้บริโภคโดยตรง</li> </ul>
ผลผลิต	2562	2563	2564	2565	%																																																														
เนื้อที่ปลูก (ไร่)	79,821	79,266	79,336	68,872	-13.19																																																														
เนื้อที่ให้ผล (ไร่)	43,557	40,846	46,362	40,517	-12.61																																																														
เนื้อที่เก็บเกี่ยวผลผลิต (ไร่)	35,315	30,617	34,439	28,465	-17.35																																																														
ผลผลิตที่เก็บเกี่ยวได้ (ตัน)	126,384	113,389	143,526	101,538	-29.25																																																														
แหล่งผลิตที่สำคัญ	ปทุมธานี เพชรบุรี สุราษฎร์ธานี ชุมพร และประจวบคีรีขันธ์																																																																		
ใช้ในประเทศ (ตัน)	121,909	109,925	137,080	N/A	(ปี 64) 24.70																																																														
ส่งออก																																																																			
ผลสด ปริมาณ (ตัน)	4,475	3,464	6,446	(ม.ค.-ส.ค.) 1,711																																																															
มูลค่า (ล้านบาท)	92	104	186	56																																																															
คู่ค้าที่สำคัญ	ญี่ปุ่น 44% จีน 34% ลาว 20%																																																																		
<p><b>สถานการณ์ปัจจุบัน</b></p> <p>ผลผลิตออกสู่ตลาดอย่างต่อเนื่อง ราคาที่เกษตรกรขายตรงตัวอยู่ที่ 254 บาท/100 ผล</p>	<p style="text-align: center;"><b>ราคากว๊วยหอมทอง ที่เกษตรกรขายได้ ปี 2563 - 2565</b></p> <table border="1" style="width: 100%; text-align: center; font-size: small;"> <caption>ราคาหว๊วยหอมทอง (บาท/100 ผล)</caption> <thead> <tr> <th>ปี</th> <th>ม.ค.</th> <th>ก.พ.</th> <th>มี.ค.</th> <th>เม.ย.</th> <th>พ.ค.</th> <th>มิ.ย.</th> <th>ก.ค.</th> <th>ส.ค.</th> <th>ก.ย.</th> <th>ต.ค.</th> <th>พ.ย.</th> <th>ธ.ค.</th> </tr> </thead> <tbody> <tr> <td>2563</td> <td>230</td> <td>235</td> <td>240</td> <td>245</td> <td>250</td> <td>255</td> <td>260</td> <td>265</td> <td>270</td> <td>275</td> <td>280</td> <td>285</td> </tr> <tr> <td>2564</td> <td>225</td> <td>230</td> <td>235</td> <td>240</td> <td>245</td> <td>250</td> <td>255</td> <td>260</td> <td>265</td> <td>270</td> <td>275</td> <td>280</td> </tr> <tr> <td>2565</td> <td>220</td> <td>225</td> <td>230</td> <td>235</td> <td>240</td> <td>245</td> <td>250</td> <td>255</td> <td>260</td> <td>265</td> <td>270</td> <td>275</td> </tr> </tbody> </table>	ปี	ม.ค.	ก.พ.	มี.ค.	เม.ย.	พ.ค.	มิ.ย.	ก.ค.	ส.ค.	ก.ย.	ต.ค.	พ.ย.	ธ.ค.	2563	230	235	240	245	250	255	260	265	270	275	280	285	2564	225	230	235	240	245	250	255	260	265	270	275	280	2565	220	225	230	235	240	245	250	255	260	265	270	275														
ปี	ม.ค.	ก.พ.	มี.ค.	เม.ย.	พ.ค.	มิ.ย.	ก.ค.	ส.ค.	ก.ย.	ต.ค.	พ.ย.	ธ.ค.																																																							
2563	230	235	240	245	250	255	260	265	270	275	280	285																																																							
2564	225	230	235	240	245	250	255	260	265	270	275	280																																																							
2565	220	225	230	235	240	245	250	255	260	265	270	275																																																							
<b>ราคากว๊วยหอมที่เกษตรกรขายได้ (100 ผล/บาท)</b>																																																																			
ปี	ม.ค.	ก.พ.	มี.ค.	เม.ย.	พ.ค.	มิ.ย.	ก.ค.	ส.ค.	ก.ย.	ต.ค.	พ.ย.	ธ.ค.	เฉลี่ย																																																						
2562	155	157	140	179	197	233	247	256	243	236	205	211	205																																																						
2563	231	230	245	236	249	264	275	276	252	231	227	222	245																																																						
2564	222	248	222	242	215	203	236	249	249	265	256	234	237																																																						
2565	246	249	224	246	243	234	235	234	235	254			240																																																						

ที่มา การผลิต : กรมส่งเสริมการเกษตร (ณ 30 ก.ย. 65)

กรมการค้าภายใน กระทรวงพาณิชย์

ราคา : สำนักเศรษฐกิจการเกษตร

ตุลาคม 2565

กระเทียม

ประจำสัปดาห์ที่ 3 ของเดือนตุลาคม 2565 (17 - 21 ต.ค. 65)

รายการ/ปี	2562/63	2563/64	2564/65	2565/66*	% r
ผลผลิต (ตัน)	76,839	75,444	62,565	64,891	3.72
ออกสู่ตลาด	ม.ค.-เม.ย. ออกมาก - มี.ค. : 68.03% เม.ย. : 15.64%				
แหล่งผลิตสำคัญ	เชียงใหม่ (39.38%) แม่ฮ่องสอน (32.11%) ลำปาง (7.45%) พะเยา (5.36%) ลำพูน (2.97%)				
พื้นที่ปลูก (ไร่)	70,161	69,140	61,799	61,563	-0.38
ผลผลิตต่อไร่ (กก.)	1,095	1,091	1,012	1,054	4.15
จำนวนครัวเรือน	19,684	19,627	18,118	na	
การใช้ (ตัน)	130,000	120,000	120,000	na	
นำเข้า (พิกัด 0703 20 )	ปี 2562	ปี 2563	ปี 2564	ปี 2565	
ปริมาณ (ตัน)	92,393	78,784	44,027	30,197	} ม.ค.-ส.ค.
มูลค่า (ล้านบาท)	1,449	1,316	764	525	
ส่งออก (พิกัด 0703 20 )					
ปริมาณ (ตัน)	33	1,070	1,941	800	} ม.ค.-ส.ค.
มูลค่า (ล้านบาท)	5.32	66.95	69.94	25	
ประเทศที่ส่งออก (ปี 65)	เมียนมาร์ (76%) ใต้หวัน (12%) อื่น ๆ (12%)				
ประเทศที่ไทยนำเข้า (ปี 65)	จีน (98%) อื่น ๆ (2%)				
การจับกุมลักลอบนำเข้า					
- จำนวน (ราย)	193	111	175	81	} ม.ค.-ส.ค.
- ปริมาณ (ตัน)	165.98	92.22	402.14	96.33	
- มูลค่า (ล้านบาท)	4.45	2.98	12.68	4.01	

ราคา (บาท/กก.)	สัปดาห์นี้ (21 ต.ค.65)	สัปดาห์ก่อน (12 ต.ค.65)	เพิ่ม/ลด
กระเทียมสดคละ (สดก.)	-	-	-
แห้งคละ (สดก.)	-	-	-
<b>กระเทียมแห้งมัดจุกหัวใหญ่ ตลาด กทม.</b>			
ราคาขายส่ง	114.00	96.00	18.00
ราคาขายปลีก	139.00	122.50	16.50
<b>กระเทียมเงินเบอร์กลาง</b>			
ราคาขายส่ง	60.50	60.50	-
ราคาขายปลีก	77.50	77.50	-

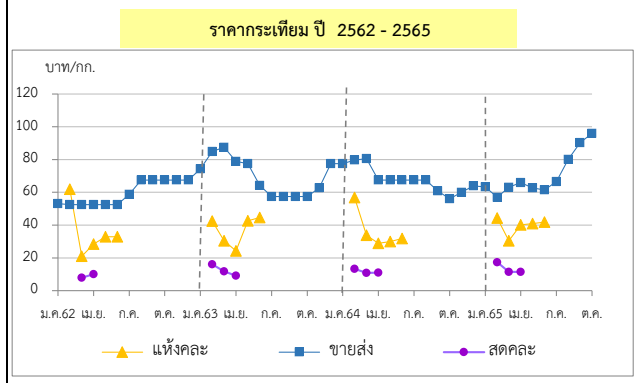

**1. การนำเข้าตามพันธกรณีความตกลงระหว่างประเทศ**

- WTO มติ ครม. (29 ธ.ค. 63) เห็นชอบการเปิดตลาดกระเทียม ปี 2564-2566 ตามข้อผูกพัน WTO ในโควตา ปริมาณ 65 ตัน ภาษี 27% (ให้ อคส. เป็นผู้นำเข้าแต่เพียงผู้เดียว) นอกโควตา ภาษี 57%
- AFTA ตั้งแต่ 1 ม.ค.53 ภาษีนำเข้าขาลดจากร้อยละ 5 เหลือ 0 โดย คต. กำหนดหลักเกณฑ์การออกหนังสือรับรองและเงื่อนไขการนำเข้า ดังนี้ (1) เป็นนิติบุคคลที่ขึ้นทะเบียนเป็นผู้นำเข้ากระเทียมไว้กับ คต. เป็นรายปี (ตามแบบ ทอ.7 และทอ.8) (2) ให้นำเข้าเฉพาะกรณีใช้ในกิจการตนเอง ในปริมาณที่ไม่เกินปริมาณที่ระบุไว้ในแผนการนำเข้า (3) ต้องนำเข้าช่วงเดือน ก.ค.-เดือน ต.ค.ของแต่ละปี และ (4) ให้นำเข้าทางด่านศุลกากรที่มีด่านตรวจพืชและด่านอาหารและยาหรือมีเจ้าหน้าที่ที่มีอำนาจของด่านดังกล่าวปฏิบัติหน้าที่

**2. การบริหารจัดการ**

2.1 กำหนดให้กระเทียมเป็นสินค้าควบคุม โดยคณะกรรมการกลางว่าด้วยราคาสินค้าและบริการ (กกร.) ได้ออกประกาศ (1 ก.ค.65) ดังนี้

- กำหนดให้กระเทียมที่นำเข้าจากต่างประเทศ ตั้งแต่ 400 กก. ขึ้นไป โดยทางบกหรือทางทะเล เข้าหรือออกจากจังหวัดที่กำหนด 52 จังหวัด ต้องขออนุญาตขนย้าย
- ให้แจ้งปริมาณ สถานที่เก็บและจัดทำบัญชีมูลค่ากระเทียมที่นำเข้าจากต่างประเทศ ตั้งแต่ 2,000 กก.ขึ้นไป

2.2 กำหนดให้กระเทียมเป็นสินค้าที่ต้องแสดงราคารับซื้อและราคาจำหน่ายขายปลีก

2.3 คณะอนุกรรมการจัดการการผลิตและการตลาด กระเทียม หอมแดง หอมหัวใหญ่ และมันฝรั่ง ได้มีมติดังนี้

- กรมศุลกากรดำเนินการติดตาม ตรวจสอบ และปราบปรามการลักลอบการนำเข้ากระเทียม หอมแดง หอมหัวใหญ่และมันฝรั่ง อย่างเข้มงวด และให้นำใบขออนุญาตขนย้ายตามประกาศ กกร. เป็นเอกสารประกอบการตรวจปล่อยสินค้าออกจากด่านฯ
- กรมส่งเสริมสหกรณ์และกระทรวงพาณิชย์ช่วยระบายนผลิตออกนอกแหล่งผลิต
- กระทรวงพาณิชย์ดำเนินการตรวจสอบสต็อกสินค้าเพื่อให้สอดคล้องกับข้อมูลการนำเข้า และป้องปรามการกักตุนสินค้าเพื่อเก็งกำไร

2.4 ด้านการตลาด

- เชื่อมโยงการซื้อขายระหว่างผู้ประกอบการ ผู้ใช้กระเทียมรายใหญ่ ห้างค้าปลีก-ค้าส่ง กับกลุ่มเกษตรกรโดยใช้สัญญาข้อตกลงมาตรฐานของกรมการค้าภายใน ผล ผู้รับซื้อ 6 ราย รับซื้อกระเทียมจากเกษตรกร 21 กลุ่ม ในพื้นที่ จ.เชียงใหม่ แม่ฮ่องสอน และลำพูน ในราคากระเทียมสด กก.ละ 14 บาทแห้ง กก.ละ 50-60 บาท ปริมาณรวม 4,820 ตันสด มูลค่า 67.48 ลบ.
- กระจายสู่สถานีบริการน้ำมัน PT PTT บางจาก เซลล์ ผล สถานีบริการน้ำมัน 4 ราย รับซื้อกระเทียมจากกลุ่มเกษตรกร 5 กลุ่ม ใน จ.เชียงใหม่ ราคากระเทียมแห้ง กก.ละ 60 บาท ปริมาณ 200 ตัน มูลค่า 12 ลบ.
- โครงการสนับสนุนค่าบริหารจัดการเก็บสต็อกกระเทียม ปี 2565 (คน.) วงเงิน 1 ล้านบาท สนับสนุนเก็บสต็อกกระเทียมไม่ต่ำกว่า 60 วัน ในอัตรา กก.ละ 1 บาท ปริมาณกระเทียมแห้ง 1,000 ตัน ผล ปริมาณกระเทียมแห้งหลังเก็บสต็อก 346,638 กก. ต้น วงเงิน 346,638 บาท

**สถานการณ์**

- เกษตรกรจำหน่ายผลผลิตเสร็จสิ้นแล้ว สำหรับภาวะการค้าปลายทางกระเทียมขึ้น โดยภาครัฐได้เชื่อมโยงซื้อขายผลผลิตล่วงหน้าให้กับผู้ประกอบการเพื่อกระจายสู่ห้างค้าส่ง - ค้าปลีก และสถานีบริการน้ำมันเพื่อนำกระเทียมเป็นของสมนาคุณให้ลูกค้าที่เติมน้ำมัน รวมทั้งสนับสนุนค่าใช้จ่ายในการกระจายผลผลิต และการชะลอจำหน่ายช่วงที่ผลผลิตกระเทียม
- ราคากระเทียมเฉลี่ยตลอดฤดูกาลอยู่ในเกณฑ์ค่อนข้างดี และสูงกว่าต้นทุนการผลิต

ราคา (บาท/กก.)	ปี/เดือน	ม.ค.	ก.พ.	มี.ค.	เม.ย.	พ.ค.	มิ.ย.	ก.ค.	ส.ค.	ก.ย.	ต.ค.	พ.ย.	ธ.ค.	เฉลี่ย
<b>สดคละ เกษตรกรขายได้ (สดก.)</b>	2562	-	-	7.90	10.05	-	-	-	-	-	-	-	-	8.38
	2563	-	16.04	11.52	9.18	-	-	-	-	-	-	-	-	12.32
	2564	-	13.27	10.90	11.02	-	-	-	-	-	-	-	-	11.54
	2565	-	17.37	11.52	11.39	-	-	-	-	-	-	-	-	13.03
<b>แห้งคละ (สดก.)</b>	2562	-	61.92	20.97	28.43	32.91	32.91	-	-	-	-	-	-	36.44
	2563	-	42.44	30.48	24.28	42.70	44.62	-	-	-	-	-	-	34.47
	2564	-	56.76	33.86	28.96	29.91	31.76	-	-	-	-	-	-	41.94
	2565	-	44.28	30.48	35.39	40.88	41.83	-	-	-	-	-	-	35.84
<b>แห้งมัดจุกใหญ่ขายส่ง ตลาด กทม.</b>	2562	53.18	52.50	52.50	52.50	52.50	52.50	58.80	67.50	67.50	67.50	67.50	67.50	59.31
	2563	74.32	84.87	87.50	78.93	77.50	64.17	57.50	57.50	57.50	57.50	62.76	77.50	69.80
	2564	77.50	79.72	80.54	67.50	67.50	67.50	67.50	67.50	60.81	56.00	60.00	64.00	68.01
	2565	63.30	57.00	63.23	66.00	62.68	61.50	66.50	80.14	90.39	105.00	(21 ต.ค.65)	-	71.57

หอมแดง

ประจำสัปดาห์ที่ 3 ของเดือนตุลาคม 2565 (17 - 21 ต.ค.65)

รายการ	2562/63	2563/64	2564/65	2565/66*	% Δ
ผลผลิต <sup>(1)</sup> (ตัน)	134,655	159,869	137,736	155,765	13.09
แหล่งผลิตสำคัญ <sup>(1)</sup>	ศรีสะเกษ (48.67%) เชียงใหม่ (19.66%) พะเยา (7.16%) อุดรดิตถ์ (6.24%) เพชรบูรณ์ (4.30%)				
ช่วงออกสู่ตลาด	ธ.ค.-เม.ย./ ออกมาก : ม.ค. - มี.ค. = 75.92%				
พื้นที่ปลูก <sup>(1)</sup> (ไร่)	51,924	59,754	57,961	57,245	-1.24
ผลผลิตเฉลี่ย/ไร่ <sup>(1)</sup> (กก./ไร่)	2,593	2,675	2,376	2,721	14.52
จำนวนเกษตรกร (ครัวเรือน)	19,062	22,499	N.A.	N.A.	-
ใช้ในประเทศ <sup>(2)</sup> (ตัน)	134,316	136,821	N.A.	N.A.	-
นำเข้า (พิกัด 070310 +071290) <sup>(3)</sup>	ปี 2562	ปี 2563	ปี 2564	ปี 2565	
ปริมาณนำเข้า (ตัน)	8,824	13,941	18,381	11,455	} ม.ค. - ส.ค.
มูลค่านำเข้า (ล้านบาท)	301.49	413.98	292.53	98	
ส่งออก (พิกัด 070310 +071290) <sup>(3)</sup>					
ปริมาณส่งออก (ตัน)	9,163	16,667	18,773	10,663	} ม.ค. - ส.ค.
มูลค่าส่งออก (ล้านบาท)	257.33	482.66	426.46	243	
ประเทศที่ส่งออก (ปี 65)	มาเลเซีย (60%) เวียดนาม (14%) สิงคโปร์ (18%)				
ประเทศที่ไทยนำเข้า (ปี 65)	พม่า (71%) จีน (23%) อื่น ๆ (6%)				
การจับกุมการลักลอบนำเข้า					
จำนวน (ราย)	59	22	26	11	} ม.ค. - ส.ค.
ปริมาณ (ตัน)	25.17	8	29.63	46	
มูลค่า (ล้านบาท)	0.46	0.12	0.98	2.15	
ที่มา : <sup>(1)</sup> = สศก. * = ประมาณการ					
<sup>(2)</sup> = ใช้ในประเทศ (ปริมาณผลผลิต + นำเข้า - ส่งออก) <sup>(3)</sup> = กรมศุลกากร					

ความเคลื่อนไหวของราคา

	สัปดาห์นี้	สัปดาห์ก่อน	% Δ
เกษตรกรขายได้ (สศก.)	(21 ต.ค.65)	(12 ต.ค.65)	(บาท/กก)
- หอมแดงหัวกลางมัดจุกแห้ง 7-15 วัน	-	-	-
- หอมแดงสด (สศก.)	-	-	-
- หอมแดงสด (ศรีสะเกษ)	-	-	-
- หอมแดงสด (เชียงใหม่)	-	-	-
ราคาหอมแดง ณ ตลาด กทม. (บาท : กก.)			
- ขายส่ง หอมแดงเหนื้อมัดจุกใหญ่	94.50	82.50	14.55
- ขายปลีก หอมแดงเหนื้อมัดจุกใหญ่	109.50	97.50	12.31

การเคลื่อนไหวของราคาหอมแดง (บาท/กก.)

**สถานการณ์**

- สิ้นสุดฤดูกาล ปี 2564/65 สำหรับฤดูกาล ปี 2565/66 ผลผลิตจะเริ่มออกสู่ตลาดในพื้นที่ภาคตะวันออกเฉียงเหนือเป็นแห่งแรก โดยจังหวัดศรีสะเกษเป็นแหล่งผลิตสำคัญ ขณะนี้ในพื้นที่ประสบภัยน้ำท่วม เกษตรกรจึงเก็บเกี่ยวและจำหน่ายเป็นต้นหอมไปช่วงก่อนหน้าเพื่อลดความเสียหาย โดยจะเริ่มปลูกรอบสองหลังเข้าสู่ภาวะปกติ คาดว่าผลผลิตจะออกสู่ตลาดในช่วงปลายเดือน ม.ค.66

**การบริหารจัดการ**

- มติคณะอนุกรรมการจัดการการผลิตและการตลาดกระเทียม หอมแดง หอมหัวใหญ่ และมันฝรั่ง มอบหมายดังนี้
  - กรมศุลกากรติดตาม ตรวจสอบ และเข้มงวดการลักลอบนำเข้า การประเมินราคา และการตรวจปล่อยสินค้า
  - กรมส่งเสริมสหกรณ์และกระทรวงพาณิชย์ ช่วยระบายนโยบายผลผลิตออกนอกแหล่งผลิต
- เชื่อมโยงการซื้อขายระหว่างผู้ประกอบการ โรงงานแปรรูป ผู้รวบรวมส่งห้างค้าปลีก-ค้าส่ง กับกลุ่มเกษตรกรโดยใช้สัญญาข้อตกลงมาตรฐานของกรมการค้าภายใน ผล ผู้รับซื้อ 3 ราย รับซื้อหอมแดงแห้งคละจากเกษตรกร 2 กลุ่ม ในพื้นที่ จ.ศรีสะเกษ และลำพูน กก.ละ 25-30 บาท ปริมาณ 80 ตัน มูลค่า 2.40 ลบ.
- กระจายสู่สถานีบริการน้ำมัน PT PTT บางจาก เซลล์ ผล สถานีบริการน้ำมัน 4 ราย รับซื้อหอมแดงจากเกษตรกร 5 กลุ่ม ใน จ.อุดรดิตถ์และลำพูน กก.ละ 25-30 บาท ปริมาณ 130 ตัน มูลค่า 3.90 ลบ.

ราคา (บาท/กก.)	ปี/เดือน	ม.ค.	ก.พ.	มี.ค.	เม.ย.	พ.ค.	มิ.ย.	ก.ค.	ส.ค.	ก.ย.	ต.ค.	พ.ย.	ธ.ค.	เฉลี่ย
หอมแดงหัวกลางมัดจุกแห้ง 7-15 วัน เกษตรกรขายได้ - (สศก.)	2562	25.75	23.25	8.90	8.15	15.00	-	-	-	-	-	-	-	15.00
	2563	29.65	28.19	28.15	-	-	-	-	-	-	-	-	-	28.52
	2564	42.27	25.29	23.02	23.19	24.61	26.71	-	-	-	-	-	35.01	28.22
	2565	26.39	19.47	24.35	30.67	33.55	37.05	-	-	-	-	-	-	25.66
หอมแดงหัวใหญ่มัดจุก เกษตรกรขายได้ - ศรีสะเกษ	2562	29.18	28.63	-	-	-	-	-	-	-	-	-	-	28.91
	2563	34.12	28.79	31.50	-	-	-	-	-	-	-	73.50	57.50	45.08
	2564	33.29	18.44	16.50	18.37	18.50	-	-	-	-	-	47.50	45.31	28.27
	2565	27.35	22.85	26.50	-	-	-	-	-	-	-	-	-	25.57
หอมแดงศรีสะเกษ มัดจุกใหญ่ ขายส่ง ตลาด กทม.	2562	43.18	42.50	42.50	37.50	32.50	-	-	-	-	-	-	72.50	45.11
	2563	58.86	42.50	42.50	42.50	46.39	47.50	-	-	-	-	-	113.00	56.18
	2564	70.50	27.78	24.35	20.00	20.00	20.00	-	-	-	-	-	80.00	37.52
	2565	66.00	44.34	30.68	27.50	30.28	32.50	-	-	-	-	-	-	38.55
หอมแดงภาคเหนือ มัดจุกใหญ่ ขายส่ง ตลาด กทม.	2562	43.86	42.50	42.50	42.50	42.50	47.76	60.75	82.50	82.50	82.50	82.50	76.94	60.78
	2563	58.86	42.50	42.50	42.50	46.39	61.79	72.50	72.50	72.50	72.50	91.58	113.50	65.80
	2564	70.50	27.78	25.00	25.00	25.00	33.10	35.00	35.00	51.67	65.00	70.91	80.00	45.33
	2565	66.00	44.34	30.68	27.50	30.92	47.26	67.50	76.14	82.50	94.50	(21 ต.ค.65)	-	56.73



กาแฟ

ประจำสัปดาห์ที่ 3 ของเดือนตุลาคม 2565 (17 - 21 ต.ค.65)

รายการ/ปี	2562/63	2563/64	2564/65	2565/66*	% Δ	การเคลื่อนไหวของราคา (ราคาเฉลี่ย)	สัปดาห์นี้	สัปดาห์ก่อน	% Δ
สต็อกโลกต้นปี (ล้านตัน)	2.17	2.26	1.96	2.08	6.12	เกษตรกรขายได้ (สตก.)	(21 ต.ค.65)	(12 ต.ค.65)	
ผลผลิตโลก (ล้านตัน)	10.14	10.58	10.03	10.50	4.69		- สารกาแฟละ โรบัสต้า	-	-
- พันธุ์อาราบิกา (54.30%)	5.70	6.11	5.35	5.70	6.54	- สารกาแฟ_อาราบิก้า	-	-	-
- พันธุ์โรบัสต้า (45.70%)	4.45	4.48	4.68	4.80	2.56	ตลาดโลก (ลอนดอน)			
การใช้ของโลก (ล้านตัน)	9.74	9.79	9.90	N.A.		- เมล็ดกาแฟโรบัสต้า*	76.37	81.48	-6.27
ผลผลิตไทย (ตัน)	22,483	21,775	18,689	19,908	6.52	* = ราคาในสัปดาห์นี้ ณ วันที่ 19 ต.ค.65			
- พันธุ์อาราบิกา (48%)	11,205	9,087	9,135	9,595	5.04	ราคาสารกาแฟโรบัสต้า (บาท/กก.)			
- พันธุ์โรบัสต้า (52%)	11,278	12,688	9,554	10,314	7.95				
การใช้ของไทย (ล้านตัน)	0.086	0.090	0.089	N.A.	-				
ช่วงออกสู่ตลาด	ต.ค.- มิ.ย. ออกมาก ม.ค.66 = 33.19% ก.พ.66 = 35.02%								
แหล่งผลิตโรบัสต้า - ภาคใต้ของไทย :	ชุมพร (55.90%) ระนอง (18.99%)								
แหล่งผลิตอาราบิกา - ภาคเหนือของไทย :	เชียงใหม่ (42.52%) เชียงราย (32.10%)								
เนื้อที่ที่ให้ผล (ไร่)	224,683	228,705	202,812	210,614	3.85				
ผลผลิตต่อไร่ (กก.)	100	95	92	95	3.26				
จำนวนเกษตรกร (ครัวเรือน)	29,639	30,833	N.A.	N.A.	-				
กรอบ WTO - เมล็ดกาแฟ ในโควตา ปริมาณ 5.25 ตัน ภาษี 30% นอกโควตา 90%									
- ผลผลิตทั้งหมดในโควตา ปริมาณ 134 ตัน ภาษี 40% นอกโควตา 49%									
กรอบ AFTA เมล็ดกาแฟดิบ ภาษี 5% เมล็ดกาแฟคั่ว ผลผลิตทั้งหมด ภาษี 0%									
การนำเข้า (เมล็ดกาแฟ)	2562	2563	2564	2565					
- ปริมาณ (ตัน)	62,657	59,650	58,609	34,519	} ม.ค.-ส.ค.				
- มูลค่า (ล้านบาท)	3,882	3,141	3,607	2,936					
การส่งออก (เมล็ดกาแฟ)					} ม.ค.-ส.ค.				
- ปริมาณ (ตัน)	469	291	377	292					
- มูลค่า (ล้านบาท)	92	60	76	56					
ประเทศคู่ค้า	สหภาพยุโรป สหรัฐอเมริกา ญี่ปุ่น แคนาดา								
ประเทศคู่แข่งสำคัญ	บราซิล เวียดนาม โคลัมเบีย								
ที่มา : (1) ผลผลิตโลก , ความต้องการใช้โลก : USDA (2) ผลผลิตไทย, ต้นทุน : สตก.									
(3) ใช้ในประเทศ : ยุทธศาสตร์กาแฟ ปี 2560-2564 (4) นำเข้า - ส่งออก : กรมศุลกากร									
สถานการณ์	- สิ้นสุดฤดูกาล ปี 2564/65 โดยปีนี้ผลผลิตลดลง และไม่เพียงพอต่อความต้องการใช้ ราคาเป็นไปตามคุณภาพของผลผลิตโดยเคลื่อนไหวอยู่ในเกณฑ์ดีตลอดฤดูกาล - สำหรับผลผลิตฤดูกาล 2565/66 คาดว่าจะเริ่มออกสู่ตลาดช่วงปลายเดือน ธ.ค.65								
การเปิดตลาดสินค้ากาแฟตามข้อตกลงเขตการค้าเสรีอาเซียน (AFTA)									
ภายใต้เงื่อนไขและการกำกับดูแลของคณะกรรมการพืชสวน ดังนี้									
1) ให้นำเข้าเมล็ดกาแฟเพื่อใช้เป็นวัตถุดิบในการแปรรูปเท่านั้น									
ห้ามจำหน่ายจ่าย โอน เป็นวัตถุดิบในประเทศ									
2) ช่วงเวลานำเข้า เดือน เม.ย.-พ.ย. เพื่อใช้ในประเทศและผลิตเป็นผลิตภัณฑ์เพื่อส่งออก									
3) ผู้นำเข้าต้องมีประวัติการรับซื้อภายในประเทศย้อนหลัง มีเอกสารแสดงการเป็นโรงงานแปรรูปเกี่ยวกับกาแฟ และมีส่วนสนับสนุนช่วยเหลือเกษตรกรชาวสวนกาแฟด้วย									
4) ให้ผู้ที่มีสิทธินำเข้าเมล็ดกาแฟรับซื้อเมล็ดกาแฟในประเทศในฤดูกาลถัดไปเป็นปริมาณไม่น้อยกว่า หรือเท่ากับปริมาณที่นำเข้าจริง หรือตามปริมาณเมล็ดกาแฟที่มีจริงในประเทศ โดยจะต้องรับซื้อตามราคาตลาดโลก หรือหากราคาตลาดโลกตกต่ำให้รับซื้อในราคาไม่น้อยกว่า 60 บาท/กก.									
5) การพิจารณาปริมาณการนำเข้าทั้งหมด ปี 2565 จะพิจารณาเป็นรายปีตามเงื่อนไขที่คณะทำงานพืชกาแฟกำหนด ก่อนเสนอคณะกรรมการพืชสวนพิจารณาให้ความเห็นชอบ									

ราคา (บาท/กก.)	ปี/เดือน	ม.ค.	ก.พ.	มี.ค.	เม.ย.	พ.ค.	มิ.ย.	ก.ค.	ส.ค.	ก.ย.	ต.ค.	พ.ย.	ธ.ค.	เฉลี่ย
เกษตรกรขายได้	2562	67.10	66.54	70.00	-	-	-	-	-	-	-	-	-	67.82
สารกาแฟละ (โรบัสต้า) (สตก.)	2563	64.24	68.00	68.00	-	-	-	-	-	-	-	-	62.67	66.54
	2564	64.66	67.96	68.00	-	-	-	-	-	-	-	-	80.00	68.37
	2565	77.56	76.58	66.83	-	-	-	-	-	-	-	-	-	73.66
	2562	60.00	60.00	60.00	-	-	-	-	-	-	-	-	-	60.00
โรงงานรับซื้อ (เกรดดี)	2563	60.00	60.00	60.00	-	-	-	-	-	-	-	-	-	60.00
	2564	65.50	65.50	65.50	-	-	-	-	-	-	-	-	-	65.50
	2565	79.60	77.83	73.13	-	-	-	-	-	-	-	-	-	79.60
	2562	49.35	48.80	48.16	45.79	43.67	44.74	41.84	41.10	40.63	38.98	41.78	40.52	43.78
ตลาดโลก (ลอนดอน) (โรบัสต้า)	2563	40.78	40.55	40.44	38.94	38.29	37.45	39.83	44.23	44.41	40.76	42.30	41.49	40.79
	2564	40.52	41.53	43.33	44.05	47.44	51.61	57.89	62.27	69.41	71.86	74.24	77.78	56.83
	2565	75.39	73.29	71.22	71.10	71.71	72.98	72.06	78.47	76.37	(19 ต.ค.65)	-	-	73.62



สุกร

ประจำสัปดาห์ที่ 3 ตุลาคม 2565 (วันที่ 17 - 21 ต.ค. 65)

	2561	2562	2563	2564	2565	% Δ																															
							คาดการณ์																														
<b>ผลผลิตไทย</b>																																					
- สุกรมี่ชีวิต (ล้านตัว)	22.82	22.53	22.05	19.28	19.22*	-0.003																															
<small>*ปริมาณการผลิตจากแม่พันธุ์สำรวจปี 2565 ที่อยู่ในสมมติฐานที่ไม่เสียหาย แล้วคูณด้วย ประสิทธิภาพการเลี้ยง (19.63%*0.979) ล้านตัว</small>																																					
- เนื้อสุกร (ล้านตัน)	1.70	1.69	1.65	1.45	1.44	-0.7																															
<b>จำนวนเกษตรกร (ราย)</b>	184,717	185,688	177,908	189,152	107,157	-43.3																															
<b>ใช้ในประเทศ (ล้านตัว)</b>	21.87	21.59	19.19	17.96	18.90																																
<small>(คำนวณตามpigboard 04.03.65)</small>																																					
<b>ส่งออก</b>																																					
- เนื้อสุกร (ตัน)	10,340	15,155	34,637	19,712	3,750	(ม.ค.-ส.ค.65)																															
มูลค่า (ล้านบาท)	2,095	2,836	4,966	2,894	869																																
- สุกรมี่ชีวิต (ตัว)	815,385	750,061	2,424,004	1,053,622	1,494	(ม.ค.-ส.ค.65)																															
มูลค่า (ล้านบาท)	3,188	3,571	15,862	7,218	18																																
<b>ประเทศคู่ค้า</b>	สุกรมี่ชีวิต (ปี 64) : เวียดนาม (71%) กัมพูชา (25%) ลาว (3%) พม่า (1%)																																				
	เนื้อสุกร (ม.ค. 65) : ญี่ปุ่น (58%) ฮองกง (21%) กัมพูชา (6%) ลาว (6%)																																				
<b>นำเข้า</b>																																					
- เนื้อสุกร (ตัน)	391	408	1,801	348	258	(ม.ค.-ส.ค.65)																															
มูลค่า (ล้านบาท)	106	104	287	102	71																																
<b>แหล่งผลิตสำคัญ</b>	1.ราชบุรี (16.36%) 2.สุพรรณบุรี (4.50%) 3.ชลบุรี (3.99%)																																				
	4.ลพบุรี (3.92%) 5.พัทลุง (3.84%)																																				
<b>ที่มา</b>	(1) ผลผลิตไทย/ใช้ในประเทศ : กรมปศุสัตว์ (2) นำเข้า - ส่งออก : กรมศุลกากร																																				
	(3) ต้นทุนการผลิต / แหล่งผลิตสำคัญ : สศก.																																				
	(4) มูลค่าผลผลิต : ปริมาณผลผลิต x ราคาเฉลี่ยรายปี																																				
<b>สถานการณ์</b>	<p>- ปริมาณผลผลิตออกสู่ตลาดสอดคล้องกับความต้องการของตลาด ภาวะการค้าโดยรวมชะลอตัวเนื่องจากในบางพื้นที่มีฝนตกชุกและน้ำท่วม ส่งผลกระทบต่อการค้าขาย ประกอบกับมีอาหารโปรตีนธรรมชาติเป็นอีกทางเลือกหนึ่งของผู้บริโภค</p> <p>ภาวะดังกล่าวส่งผลให้ราคาสุกรมี่ชีวิตปรับลดลง จากสัปดาห์ก่อน กก.ละ 2 บาท และราคาขายปลีกเนื้อแดงปรับลดลงจากสัปดาห์ก่อน กก.ละ 5 บาท</p>																																				
<b>แนวโน้ม</b>	<p>- คาดว่า ปริมาณผลผลิตเพียงพอกับความต้องการบริโภคของตลาดในประเทศและต่างประเทศ</p> <p>- ราคาสุกรมี่ชีวิตหน้าฟาร์มและราคาขายปลีกเนื้อสุกร มีแนวโน้มลดลง</p>																																				
<b>ความเคลื่อนไหวของราคา</b>	<p>ราคาสุกร ณ ตลาด กทม.</p> <table border="1"> <thead> <tr> <th>ราคา/กก.</th> <th>สัปดาห์นี้</th> <th>สัปดาห์ก่อน</th> <th>เพิ่ม/ลด</th> <th>%</th> </tr> </thead> <tbody> <tr> <td>(บาท/กก.)</td> <td>(21 ต.ค. 65)</td> <td>(12 ต.ค. 65)</td> <td>(บาท/กก.)</td> <td></td> </tr> <tr> <td>- สุกรมี่ชีวิตหน้าฟาร์ม</td> <td>101.50</td> <td>103.50</td> <td>-2.0</td> <td>-1.9</td> </tr> <tr> <td>- ส่งสุกรชำแหละ (ผ่าซีก)</td> <td>120.50</td> <td>122.50</td> <td>-2.0</td> <td>-1.6</td> </tr> <tr> <td>- ขายปลีกเนื้อสุกร (ไม่ตัดแต่ง)</td> <td>182.50</td> <td>187.50</td> <td>-5.0</td> <td>-2.7</td> </tr> <tr> <td>- ขายปลีกเนื้อสุกร (ตัดแต่ง)</td> <td>195.00</td> <td>200.00</td> <td>-5.0</td> <td>-2.5</td> </tr> </tbody> </table> <p><b>ราคาสุกรมี่ชีวิตหน้าฟาร์มและราคาขายปลีกเนื้อสุกร (ไม่ตัดแต่ง) (บาท/กก.)</b></p>							ราคา/กก.	สัปดาห์นี้	สัปดาห์ก่อน	เพิ่ม/ลด	%	(บาท/กก.)	(21 ต.ค. 65)	(12 ต.ค. 65)	(บาท/กก.)		- สุกรมี่ชีวิตหน้าฟาร์ม	101.50	103.50	-2.0	-1.9	- ส่งสุกรชำแหละ (ผ่าซีก)	120.50	122.50	-2.0	-1.6	- ขายปลีกเนื้อสุกร (ไม่ตัดแต่ง)	182.50	187.50	-5.0	-2.7	- ขายปลีกเนื้อสุกร (ตัดแต่ง)	195.00	200.00	-5.0	-2.5
ราคา/กก.	สัปดาห์นี้	สัปดาห์ก่อน	เพิ่ม/ลด	%																																	
(บาท/กก.)	(21 ต.ค. 65)	(12 ต.ค. 65)	(บาท/กก.)																																		
- สุกรมี่ชีวิตหน้าฟาร์ม	101.50	103.50	-2.0	-1.9																																	
- ส่งสุกรชำแหละ (ผ่าซีก)	120.50	122.50	-2.0	-1.6																																	
- ขายปลีกเนื้อสุกร (ไม่ตัดแต่ง)	182.50	187.50	-5.0	-2.7																																	
- ขายปลีกเนื้อสุกร (ตัดแต่ง)	195.00	200.00	-5.0	-2.5																																	
<b>ราคา (บาท/กก.)</b>	<b>ปี</b>	<b>ม.ค.</b>	<b>ก.พ.</b>	<b>มี.ค.</b>	<b>เม.ย.</b>	<b>พ.ค.</b>	<b>มิ.ย.</b>	<b>ก.ค.</b>	<b>ส.ค.</b>	<b>ก.ย.</b>	<b>ต.ค.</b>	<b>พ.ย.</b>	<b>ธ.ค.</b>	<b>เฉลี่ย</b>																							
สุกรมี่ชีวิตหน้าฟาร์ม (คน.)	2561	45.79	48.30	48.26	62.56	59.31	58.17	59.60	65.41	65.10	63.98	66.95	65.17	59.05																							
	2562	72.50	73.50	73.50	73.50	75.05	75.50	71.30	65.50	60.26	56.55	60.66	67.39	68.77																							
	2563	74.86	70.45	71.50	67.60	71.28	74.45	79.82	79.50	79.50	78.10	75.08	73.50	74.64																							
	2564	79.20	77.06	80.63	81.50	77.39	76.93	76.20	74.93	68.26	72.61	78.59	84.20	77.29																							
	2565	107.30	92.50	87.11	94.74	100.82	101.50	101.50	103.05	103.50	101.50			99.35																							
ขายปลีกเนื้อแดง (ไม่ตัดแต่ง) ตลาด กทม. (คน.)	2561	105.12	109.50	105.83	126.32	123.69	122.50	122.75	130.68	126.50	122.50	127.27	123.89	120.55																							
	2562	135.00	137.50	137.50	137.50	145.25	147.50	140.75	132.74	127.26	123.45	128.29	136.11	135.74																							
	2563	146.14	142.50	137.50	135.12	137.50	142.02	151.45	147.50	147.50	144.00	136.45	134.25	141.83																							
	2564	141.75	136.39	141.41	142.50	136.94	132.50	129.25	126.07	118.64	124.87	137.50	148.50	134.69																							
	2565	195.50	164.87	159.24	171.32	185.39	187.50	187.50	191.36	192.27	195.00			183.00																							

# ไก่เนื้อ

ประจำสัปดาห์ที่ 3 ของเดือนตุลาคม (วันที่ 17 ต.ค - 21 ต.ค. 65)

	2561	2562	2563	2564	2565	% Δ
<b>ผลผลิต</b>						(คาดการณ์)
- ไก่มีชีวิต (ล้านตัว)	1,672	1,713	1,757	1,754	1,756	0.1
- เนื้อไก่ (ล้านตัน)	2.84	2.91	2.99	3.10	2.94	-5.2
<b>จำนวนเกษตรกร (ราย)</b>	32,001	32,631	31,344	31,723	31,723	0.0
<b>บริโภคในประเทศ (ล้านตัน)</b>	2.00	2.00	2.07	2.19	2.00	-8.7
<b>ส่งออก</b>						
- ปริมาณ (ตัน)	839,428	902,482	919,335	913,053	669,223	(ม.ค.-ส.ค. 65)
- มูลค่า (ล้านบาท)	97,624	105,030	103,891	102,542	89,930	
ประเทศคู่ค้า : ญี่ปุ่น (46%) อังกฤษ (18%) จีน(6%) สหภาพยุโรป (9%)						
ประเทศคู่แข่ง : บราซิล สหรัฐอเมริกา สหภาพยุโรป						
<b>นำเข้า</b>						
- ปริมาณ (ตัน)	1,554	1,935	1,607	1,327	232	(ม.ค.-เม.ย. 65)
- มูลค่า (ล้านบาท)	120	155	106	138	29	
<b>แหล่งผลิตสำคัญ</b>	1.ลพบุรี (17.05%) 2.สระบุรี (9.96%) 3.กาญจนบุรี (8.57%) 4.นครราชสีมา (8.10%) 5.ชลบุรี (7.55%)					
<b>ที่มา</b>	(1) ผลผลิตไทยใช้ในประเทศ : กรมปศุสัตว์ (2) นำเข้า-ส่งออก: กรมศุลกากร (3) ต้นทุนการผลิต / แหล่งผลิตสำคัญ : สศก. (4) มูลค่าผลผลิต : ปริมาณผลผลิต x ราคาเฉลี่ยรายปี					

**แนวทาง/มาตรการกำกับดูแล และแก้ไขปัญหา**

**แนวทาง/มาตรการ - คน :**

- (31 พ.ค. และ 14 มิ.ย. 65) คน.ประชุมหารือกับสมาคมผู้ผลิตไก่เพื่อส่งออกไทยและผู้ประกอบการรายใหญ่ ขอตรึงราคาขึ้นส่วนไก่หน้าโรงเชือดให้สอดคล้องกับต้นทุนการผลิต รวมทั้งให้เร่งกำกับการผลิตให้เพียงพอความต้องการไม่ให้ขาดแคลน
- (5 ก.ค. 65) คน.ประชุมหารือกับสมาคมผู้ผลิตไก่เพื่อส่งออกไทยและผู้ประกอบการรายใหญ่ ขอตรึงราคาไก่เนื้อ ไม่ให้เกินราคาโครงสร้าง

**มาตรการกฎหมาย - กกร :**

- กำหนดให้ไก่ เนื้อไก่ เป็นสินค้าควบคุม (ประกาศ กกร. ณ. 5 ลว. 25 ม.ค. 65)
- กำหนดให้ผู้เลี้ยง (100,000 ตัว ขึ้นไป) และโรงชำแหละ (กำลังการผลิตวันละ 4,000 ตัว ขึ้นไป) แจ้งปริมาณผลิต-จำหน่าย ราคา สถานที่เลี้ยง/สถานที่เก็บ (ประกาศ กกร. ณ. 12 ลว. 25 ม.ค. 65)

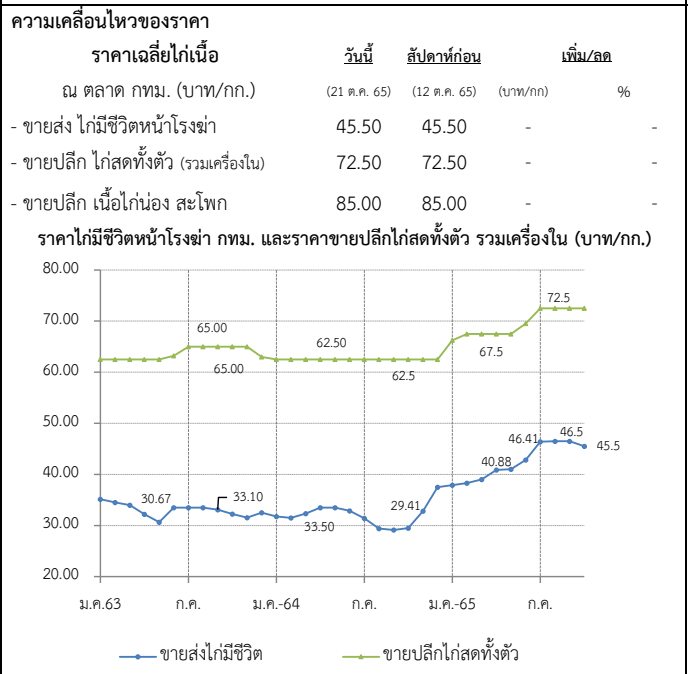

**สถานการณ์**

- ปริมาณผลผลิตเพียงพอกับความต้องการบริโภคของตลาดภายในประเทศ
- ราคาไก่มีชีวิตหน้าโรงฆ่าและราคาขายปลีกไก่สดทั้งตัวรวมเครื่องในทรงตัวจากสัปดาห์ก่อน เฉลี่ยอยู่ที่ 45.50 และ 72.50 บาท/กก. ตามลำดับสำหรับราคาขายปลีกขึ้นส่วนไก่ ทรงตัวจากสัปดาห์ก่อน
- การส่งออกชะลอตัว จากการที่ญี่ปุ่น ยุโรป และมาเลเซีย ซึ่งเป็นประเทศผู้นำเข้าไก่จากไทยสำคัญ หันไปนำเข้าไก่จากบราซิล จีน และยูเครน ซึ่งมีราคาต่ำกว่า

**แนวโน้ม**

- แนวโน้มปริมาณการผลิตเพิ่มขึ้น จากการเพิ่มกำลังการผลิต ซึ่งจะส่งผลให้ราคาไก่มีชีวิตหน้าโรงฆ่าและไก่ชำแหละทรงตัวหรือปรับลดลงเล็กน้อย

ราคา (บาท / กก.)	ปี	ม.ค.	ก.พ.	มี.ค.	เม.ย.	พ.ค.	มิ.ย.	ก.ค.	ส.ค.	ก.ย.	ต.ค.	พ.ย.	ธ.ค.	เฉลี่ย
ขายส่งไก่มีชีวิต	2561	31.50	31.50	31.50	31.50	31.50	31.50	31.75	35.00	34.40	32.50	32.50	32.50	32.30
หน้าโรงฆ่า กทม. (คน.)	2562	32.50	33.34	34.50	34.50	34.50	36.18	36.50	36.50	35.60	34.17	33.87	35.50	34.81
	2563	35.14	34.50	34.00	32.21	30.67	33.50	33.50	33.50	33.10	32.25	31.55	32.50	33.04
	2564	31.75	31.50	32.24	33.50	33.50	32.88	31.45	29.41	29.12	29.50	32.84	37.50	32.10
	2565	37.88	38.32	39.00	40.88	41.00	42.86	46.41	46.50	46.50	45.50			42.49
ขายปลีกไก่สดทั้งตัว รวมเครื่องใน ตลาด กทม. (คน.)	2561	62.50	62.50	62.50	62.50	62.50	62.50	63.75	67.50	66.75	62.50	62.50	62.50	63.38
	2562	62.50	62.50	62.50	62.50	62.50	62.50	62.50	62.50	62.50	62.50	62.50	62.50	62.50
	2563	62.50	62.50	62.50	62.50	62.50	63.21	65.00	65.00	65.00	65.00	65.00	63.00	63.64
	2564	62.50	62.50	62.50	62.50	62.50	62.50	62.50	62.50	62.50	62.50	62.50	62.50	62.50
	2565	66.25	67.50	67.50	67.50	67.50	69.52	72.50	72.50	72.50	72.50			69.58

## ไข่ไก่

ประจำสัปดาห์ที่ 3 ของเดือนตุลาคม (วันที่ 17-21 ต.ค. 65)

	2561	2562	2563	2564	2565	% Δ	
<b>ผลผลิต</b>					(ก)		
- แม่ไก่ยืนกรง (ล้านตัว)	54.95	49.50	49.78	50.91	50.00	-1.79	<b>มาตรการ</b> - ประสาน สพจ. ติดตามสถานการณ์ราคาและพฤติกรรมราคาจำหน่ายไข่ไก่ที่เข้าข่าย ความผิดตามกฎหมาย เช่น จำหน่ายราคาสูง/ต่ำเกินสมควร และการกักตุนสินค้า - กำกับดูแลการค้าปลีก ติดตามภาวะการค้าปลีกและราคาขายปลีกในตลาดสด ให้สอดคล้องกับราคาผลผลิตหน้าฟาร์ม รวมทั้งตรวจสอบกำกับดูแลด้านเครื่องชั่ง และการปิดป้ายแสดงราคา - เชื่อมโยงจำหน่ายไข่ไก่ ผ่านจุดจำหน่ายจรรยา และรถ Mobile - ขอความร่วมมือผู้ประกอบการรายใหญ่ตรึงราคาจำหน่ายไข่ไก่คละหน้าฟาร์มให้เหมาะสม - ผลการดำเนินมาตรการลดไข่ไก่ในระบบ 58 ล้านฟอง ของ ปศ. ช่วงมี.ย.-ก.ค. ดังนี้ - ขอความร่วมมือปลดแม่ไก่ที่ 75-79 สป. (เป้า 1 ล้านตัว) (ปลดแล้ว 1.13 ล้านตัว) - ผลักดันการส่งออกเป้า 32 ล้านฟอง ภายในเดือน ก.ค. 65 (ส่งออกแล้ว 25 ล้านฟอง) ทั้งนี้ ปศ. ยังต่อมาตรการดังกล่าวออกไปอีก 3 เดือน (ส.ค.-ต.ค.) เพื่อลดผลกระทบในช่วงเทศกาลกินเจและปิดเทอม
- ปริมาณไข่ไก่ (ล้านฟอง)	16,647	14,996	15,081	15,421	15,148	-1.77	
<b>จำนวนเกษตรกร</b> (ราย)	117,683	132,996	135,588	145,237	145,237	-	
<b>ใช้ในประเทศ</b> (ล้านฟอง)	16,346	14,725	14,860	15,160	14,887	-	
<b>ส่งออก</b>							
- ปริมาณ (ล้านฟอง)	301	271	221	260.61	155.16	(ม.ค.-ส.ค. 65)	
- มูลค่า (ล้านบาท)	997	705	656	800.54	579.96		
<b>ประเทศคู่ค้า</b>	ฮ่องกง (54%) สิงคโปร์ (36%) อื่นๆ 10%						
<b>นำเข้า</b>							
- ปริมาณ (ล้านฟอง)	-	-	-	-	-		
- มูลค่า (ล้านบาท)	-	-	-	-	-		
<b>แหล่งผลิตสำคัญ</b>	1.ฉะเชิงเทรา (14%) 2.นครนายก (10%) 3.ชลบุรี (11%) 4.นครปฐม (7%) 5.อยุธยา (6%) ที่มา (1) ผลผลิตไทย/ใช้ในประเทศ : กรมปศุสัตว์ (2) นำเข้า - ส่งออก: กรมศุลกากร (3) ต้นทุนการผลิต / แหล่งผลิตสำคัญ : สศก. (4) มูลค่าผลผลิต : ปริมาณผลผลิต x ราคาเฉลี่ยรายปี						

**สถานการณ์**

- ปริมาณผลผลิตออกสู่ตลาดอย่างต่อเนื่อง เพียงพอต่อความต้องการบริโภคของประชาชน โดย ณ สิ้นเดือนส.ค. 65 มีแม่ไก่ยืนกรงอยู่ที่ 51.26 ล้านตัว คิดเป็นไข่ไก่ 42.55 ล้านฟอง/วัน (บริโภคต่อวัน 41.5 ล้านฟอง ส่งออก 0.7 ล้านฟอง)

- ราคาไข่ไก่คละหน้าฟาร์มทรงตัวอยู่ที่ ฟองละ 3.60 บาท และ ราคาขายปลีกเบอร์ 3 ในตลาดสดเขตกรุงเทพฯ อยู่ที่เฉลี่ยฟองละ 4.10 บาท

- ราคาไข่ไก่อยู่ในเกณฑ์สูงจากมาตรการลดปริมาณไข่ไก่สะสมในระบบของปศ. ประกอบกับต้นทุนการผลิตที่อยู่ในเกณฑ์สูง ส่งผลให้ราคาไข่ไก่มีการปรับให้สอดคล้องกับปริมาณและต้นทุนการผลิต

- ภาวะการค้ายังได้รับแรงกระตุ้นจากนโยบายรัฐ (คนละครึ่ง) ส่งผลให้ภาวะการค้ายังทรงตัว แต่ด้วยราคาที่สูง ทำให้ประชาชนซื้อไข่ไก่ แค่เพื่อบริโภคในครัวเรือนเป็นครั้งๆ และไม่ซื้อจำนวนมาก ประกอบกับภาวณ้ำท่วมในบางพื้นที่ ส่งผลให้ภาวะการค้าชะลอตัว แต่ภาวะดังกล่าวยังไม่ส่งผลกระทบต่อปริมาณไข่ไก่ที่เข้าสู่ระบบ

**แนวโน้ม**

- คาดว่าราคาไข่ไก่ในระยะต่อไปมีแนวโน้มทรงตัว และปรับลดลงเล็กน้อย จากราคาที่สูงขึ้น ส่งผลต่อพฤติกรรมบริโภคของประชาชน และเข้าสู่ช่วงปิดเทอม ซึ่งทำให้ภาวะการค้าชะลอตัวลง

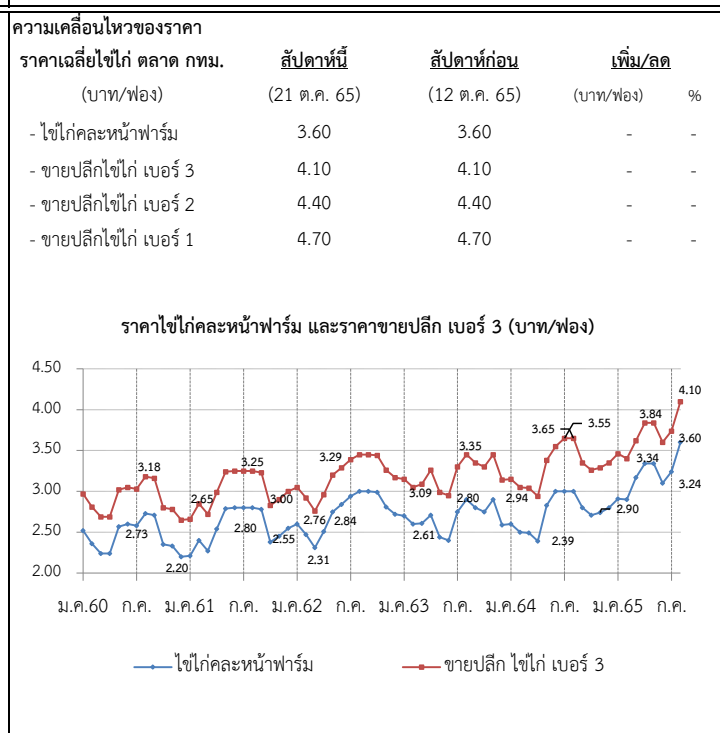

ราคา (บาท/ฟอง)	ปี	ม.ค.	ก.พ.	มี.ค.	เม.ย.	พ.ค.	มิ.ย.	ก.ค.	ส.ค.	ก.ย.	ต.ค.	พ.ย.	ธ.ค.	เฉลี่ย
ไข่ไก่คละหน้าฟาร์ม (คน.)	2561	2.21	2.40	2.27	2.54	2.79	2.80	2.80	2.80	2.78	2.38	2.45	2.55	2.56
	2562	2.60	2.47	2.31	2.51	2.75	2.84	2.94	3.00	3.00	2.99	2.81	2.72	2.75
	2563	2.70	2.60	2.61	2.71	2.44	2.40	2.75	2.90	2.80	2.75	2.90	2.59	2.68
	2564	2.60	2.50	2.49	2.39	2.83	3.00	3.00	3.00	2.95	2.71	2.74	2.80	2.75
	2565	2.91	2.90	3.17	3.34	3.34	3.13	3.24	3.54	3.60	3.60			3.20
ขายปลีกไข่ไก่ เบอร์ 3 ตลาด กทม. (คน.)	2561	2.66	2.85	2.72	2.99	3.24	3.25	3.25	3.25	3.23	2.83	2.90	3.00	3.01
	2562	3.05	2.92	2.76	2.96	3.20	3.29	3.39	3.15	3.45	3.44	3.26	3.15	3.17
	2563	3.15	3.05	3.09	3.26	2.99	2.95	3.30	3.45	3.35	3.30	3.45	3.14	3.21
	2564	3.14	3.05	3.04	2.94	3.38	3.55	3.55	3.65	3.51	3.26	3.29	3.35	3.31
	2565	3.46	3.40	3.62	3.84	3.84	3.63	3.74	4.04	4.10	4.10			3.78

**กุ้งขาวแวนนาไม**  
**ประจำสัปดาห์ที่ 3 ของเดือนตุลาคม 2565 (วันที่ 17 ต.ค. - 21 ต.ค. 65)**

	2561	2562	2563	2564	2565 ส.ค.-65
<b>ผลผลิต (ตัน)</b>	298,343	317,839	288,765	254,824	165,711
- กุ้งขาวแวนนาไม (ตัน)	285,506	304,033	245,644	241,695	154,993
- กุ้งดำ (ตัน)	12,837	13,806	11,618	13,129	10,718
<b>การส่งออก (กุ้งแช่เย็นแช่แข็ง, กุ้งเป็น, กุ้งแปรรูป)</b>					
- ปริมาณ (ตัน)	184,845	175,195	149,485	153,171	97,596
- มูลค่า (ล้านบาท)	58,237	51,331	44,463	49,264	33,377
<b>การนำเข้า (กุ้งแช่เย็นแช่แข็ง, กุ้งเป็น, กุ้งแปรรูป)</b>					
- ปริมาณ (ตัน)	27,814	28,270	25,061	42,565	18,740
- มูลค่า (ล้านบาท)	4,223	3,859	3,125	5,880	3,126
<b>แหล่งผลิตสำคัญ</b>	1. สุราษฎร์ธานี (16 %) 2. นครศรีธรรมราช (10 %) 3. ตรัง (9%) 4. ฉะเชิงเทรา (7%) 5. จันทบุรี (6%)				
<b>ที่มา</b>	(1) ผลผลิต : กรมประมง (2) ส่งออก - นำเข้า : กรมศุลกากร				

**ความเคลื่อนไหวของราคา**

ราคากุ้งขาว ณ ตลาดทะเลไทย (บาท/กก.)	สัปดาห์ที่ 3 (21 ต.ค. 65)	สัปดาห์ที่ 2 (12 ต.ค. 65)	เพิ่ม/ลด (บาท/กก) (%)	
ขนาด - 40 ตัว/กก.	-	-	-	-
- 50 ตัว/กก.	-	-	-	-
- 60 ตัว/กก.	145	130	15.00	11.54
- 70 ตัว/กก.	135	120	15.00	12.50
- 80 ตัว/กก.	125	115	10.00	8.70
- 90 ตัว/กก.	120	110	10.00	9.09
- 100 ตัว/กก.	115	105	10.00	9.52

**ราคากุ้งขาวแวนนาไม ขนาด 70 ตัว/กก. (บาท/กก.)**

**สถานการณ์**

- ราคากุ้งขนาด 60-100 ตัว/กก. ราคาเพิ่มขึ้นจากสัปดาห์ที่แล้ว กก.ละ 10 - 15 บาท ตามความต้องการบริโภค
- ในช่วงเดือนสิงหาคม - ตุลาคม ของทุกปี เป็นช่วงที่ปริมาณผลผลิตออกสู่ตลาดจำนวนมาก ส่งผลให้ราคากุ้งค่อนข้างต่ำ

**แนวโน้ม**

- ผลผลิตกุ้งในเดือนกันยายน - ตุลาคม จะเริ่มเข้าสู่ตลาดเพิ่มขึ้น ส่งผลให้ราคากุ้งอาจคงที่หรือปรับลดลง
- ปัจจัยบวกการเปิดประเทศและเริ่มมีนักท่องเที่ยวเพิ่มขึ้น และร้านอาหารเปิดตามปกติ ส่งผลให้การบริโภคภายในประเทศเพิ่มขึ้น

**คณะกรรมการที่เกี่ยวข้อง**

- คณะกรรมการบริหารจัดการห่วงโซาการผลิตกุ้งทะเลและผลิตภัณฑ์ (Shrimp Board)
- คณะทำงานเฉพาะกิจพิจารณาแนวทางฟื้นฟูอุตสาหกรรมกุ้งไทย หลังวิกฤตโควิด เพื่อสร้างความเข้มแข็งให้เกษตรกร

**มาตรการด้านตลาด : คน.**

- คบท. อนุมัติ (20 พ.ค. 64) เงินจ่ายขาดวงเงิน 63.036 ล้านบาท เพื่อใช้ในการดำเนินโครงการช่วยเหลือเกษตรกรผู้เลี้ยงกุ้ง ปี 2564 ดังนี้
- กิจกรรมเชื่อมโยงการจำหน่ายกุ้ง โดยรัฐช่วยค่าขนส่งส่วนต่างราคาให้แก่เกษตรกร และบริหารจัดการในส่วนของการจำหน่ายดำเนินการด้านการตลาด ผลการเชื่อมโยง 1,307 ตัน
- กิจกรรมส่งเสริมการบริโภคกุ้ง ผ่านห้างสรรพสินค้า ห้างค้าส่งค้าปลีก จำนวน 30 ครั้ง ผลการรับซื้อกุ้งผ่านห้างสรรพสินค้า 1,517 ตัน

**ความช่วยเหลือผ่านกลไกคณะกรรมการบริหารกองทุนรวมเพื่อช่วยเหลือเกษตรกร**

- อนุมัติ (2 ม.ค. 62) เงินจ่ายขาดวงเงิน 314.80 ล้านบาท ให้กรมประมงดำเนินโครงการเพิ่มขีดความสามารถด้านการผลิตและการตลาดกุ้งทะเล เพื่อการบริโภคภายในประเทศ ปี 2561 (ปี 2561 - 2565) ดำเนินกิจกรรม 1.จัดหาอุปกรณ์กุ้งคุณภาพ 2. เพิ่มประสิทธิภาพการผลิต 3. เพิ่มศักยภาพการบริหารจัดการตลาดบริโภคกุ้งทะเลในประเทศ
- อนุมัติ (20 พ.ค. 64) เงินจ่ายขาดวงเงิน 454.50 ล้านบาท ให้กรมประมงดำเนินโครงการลดต้นทุนการผลิตกุ้งทะเลเพื่อเพิ่มขีดความสามารถแข่งขันในอุตสาหกรรมกุ้งทะเล อย่างยั่งยืน ปี 2564 (ปี 2564 - 2570) ดำเนินกิจกรรม 1.ติดตั้งชุดระบบ Solar cell /ระบบควบคุมเครื่องเติมอากาศอัจฉริยะ 2.ปูพลาสติก (PE)

ราคากุ้งขาว (บาท/กก.)	ปี	ม.ค.	ก.พ.	มี.ค.	เม.ย.	พ.ค.	มิ.ย.	ก.ค.	ส.ค.	ก.ย.	ต.ค.	พ.ย.	ธ.ค.	เฉลี่ย
ราคากุ้งขาว (70 ตัว/กก.)	2562	164.00	168.00	151.00	146.00	139.00	142.00	145.00	141.00	124.00	125.00	138.00	148.00	144.25
ที่เกษตรกรขายได้ : สดก.	2563	146.00	142.00	136.00	127.00	137.00	147.00	145.00	140.00	138.00	133.00	136.00	154.00	140.08
(เฉลี่ยทั้งประเทศ)	2564	141.00	138.00	150.00	150.00	139.00	139.00	135.00	126.00	124.00	127.00	147.00	163.00	139.92
	2565	178.00	178.00	166.00	152.00	148.00	148.00	150.00	142.00	138.00	126.00			152.60
											(21 ต.ค.65)			
ราคากุ้งขาว (70 ตัว/กก.)	2562	165.45	159.74	140.71	131.11	133.00	137.63	141.75	137.62	119.05	122.62	141.32	146.39	139.70
ขายส่ง ณ ตลาดทะเลไทย	2563	144.32	140.00	133.86	130.00	140.56	153.10	147.63	136.50	133.50	132.75	138.68	151.67	140.21
	2564	130.53	138.33	146.52	141.88	132.22	139.76	119.00	126.00	120.24	129.17	153.00	169.25	137.16
	2565	185.00	179.12	158.20	138.61	143.61	149.52	155.00	139.00	132.73	135.00			151.58
											(21 ต.ค.65)			

เกลือทะเล

ประจำสัปดาห์ที่ 3 ของเดือนตุลาคม 2565 (วันที่ 17 - 21 ต.ค. 65)

		2561	2562	2563	2564	2565
ผลผลิต (ตัน)		200,167	356,283	570,205	392,765	382,060
ใช้ในประเทศ (ตัน)		410,123	435,717	578,580	380,321	
<b>การส่งออก</b>						
- ปริมาณ (ตัน)		139,709	171,378	167,521	165,347	171,076
- มูลค่า (ล้านบาท)		569.56	638.95	624.10	633.96	692.29
ประเทศที่ส่งออก : กัมพูชา (26%) พม่า (19%) มาเลเซีย (17%) อื่น ๆ (38%)						(ม.ค. - ส.ค.65)
<b>การนำเข้า (รวมเกลือทะเล เกลือบริโภค เกลืออื่น ๆ)</b>						
- ปริมาณ (ตัน)		349,665	250,812	175,896	152,903	100,765
- มูลค่า (ล้านบาท)		554.04	434.09	376.13	352.89	189.32
ประเทศที่นำเข้า : อินเดีย (89%)						(ม.ค. - ส.ค.65)
<b>มูลค่าผลผลิต (ล้านบาท)</b>		529.24	347.02	350.68	280.04	531.38
<b>ที่มา</b> (1) ผลผลิต : กรมส่งเสริมการเกษตร						
(2) ส่งออก - นำเข้า : กรมศุลกากร						
(3) มูลค่าผลผลิต : คำนวณจากปริมาณผลผลิต x ราคาเฉลี่ยรายปี						

**ความเคลื่อนไหวของราคา**  
ราคาเกลือทะเล ณ แหล่งผลิต

	สัปดาห์ที่3 (21 ต.ค.65)	สัปดาห์ที่2 (12 ต.ค.65)	เพิ่ม/ลด (บาท/ตัน)	(%)
- เพชรบุรี	1,875	1,563	312	19.96
- สมุทรสาคร	2,000	2,000	-	-
- สมุทรสงคราม	1,844	1,844	-	-
	1,906	1,802	104	5.77

**ราคาเกลือทะเลที่เกษตรกรขายได้ ณ แหล่งผลิต (บาท/ตัน)**

ปี	ราคา (บาท/ตัน)
ม.ค. 61	3,000
ก.ค. 61	2,150
พ.ค. 62	2,644
ก.ค. 62	2,354
ก.ค. 63	821
ก.ค. 63	833
ก.ค. 64	490
ก.ค. 64	510
ก.ค. 65	1,906

<b>สถานการณ์</b>	<ul style="list-style-type: none"> <li>- สิ้นสุดฤดูการทำนาเกลือ เกษตรกรส่วนใหญ่หยุดทำนาเกลือ ส่งผลให้ปริมาณผลผลิตออกสู่ตลาดลดลง ในขณะที่ความต้องการใช้เกลือยังมีอย่างต่อเนื่อง</li> <li>- ราคาเฉลี่ยเกลือทะเล ที่จ.เพชรบุรี ปรับสูงขึ้นตันละ 312 บาท หรือร้อยละ 19.96 ส่วนจังหวัดสมุทรสาครและสมุทรสงคราม ราคายังทรงตัวเท่ากับสัปดาห์ก่อน</li> </ul>
<b>แนวโน้ม</b>	<ul style="list-style-type: none"> <li>- ราคามีแนวโน้มปรับสูงขึ้น เนื่องจากสิ้นสุดฤดูการทำนาเกลือ ส่งผลให้ปริมาณผลผลิตออกสู่ตลาดลดลง ในขณะที่ความต้องการยังมีอย่างต่อเนื่อง</li> </ul>

<b>มาตรการภาครัฐ</b>	<ul style="list-style-type: none"> <li>- ปี 2564 มติ คณะกรรมการบริหารกองทุนรวมเพื่อช่วยเหลือเกษตรกร (6 ก.ย. 64) เห็นชอบกรอบวงเงินจากกองทุนรวมเพื่อช่วยเหลือเกษตรกร จำนวน 12.57 ล้านบาท ตามที่กรมส่งเสริมการเกษตรขอรับการสนับสนุน เพื่อดำเนินโครงการแก้ไขปัญหาเกลือทะเลปี 2564 โดยการสนับสนุนเงินจ่ายขาดเพื่อชดเชยส่วนต่างราคา ในอัตราไม่เกินตันละ 250 บาท ให้เกษตรกรที่เข้าร่วมโครงการ ที่มีปริมาณเกลือค้างสต็อกปีการผลิต 2562/63 จำนวน 145 ครัวเรือน และคำดำเนินการของหน่วยงานราชการตามที่จ่ายจริงไม่เกินร้อยละ 3 ของวงเงินดำเนินการ ระยะเวลาโครงการ ก.ย. 64 - ม.ค. 65</li> <li><b>ผล</b> มีเกษตรกรเข้าร่วมโครงการทั้งสิ้น 111 ราย ปริมาณเกลือที่เข้าร่วมโครงการจำนวน 39,841.17 ตัน จำนวนเงินที่ชดเชยจำนวน 9,960,291.75 บาท มีค่าใช้จ่ายในการดำเนินงานจำนวน 116,416 รวมเป็นเงินทั้งสิ้น 10,076,707.75 บาท</li> </ul>
----------------------	---

ราคาเกลือทะเล ที่เกษตรกรขายได้เฉลี่ย 3 จังหวัด (บาท/ตัน)													
ปี	ม.ค.	ก.พ.	มี.ค.	เม.ย.	พ.ค.	มิ.ย.	ก.ค.	ส.ค.	ก.ย.	ต.ค.	พ.ย.	ธ.ค.	เฉลี่ย
2561	3,076	2,864	2,231	2,150	2,151	2,189	2,644	2,600	2,647	2,644	2,644	2,644	2,540
2562	2,354	2,220	1,931	927	821	1,147	1,309	1,266	1,260	1,219	1,068	974	1,375
2563	833	719	672	629	519	490	505	515	516	568	615	615	600
2564	615	531	523	518	526	536	585	706	698	690	693	713	611
2565	708	828	1,133	1,302	1,320	1,521	1,667	1,721	1,802	1,906			1,391
(21 ต.ค. 65)													