



เดือนตุลาคม และแนวโน้มเดือนพฤศจิกายน 2548



สำนักส่งเสริมการค้าสินค้าเกษตร

14 ตุลาคม 2548

สารบัญ

	หน้า
สถานการณ์สินค้าเกษตร	
ภาพรวม	1
สถานการณ์รายกลุ่มสินค้า	3
การช่วยเหลือด้านการตลาดสินค้าเกษตรของ คชก.	8
ราคาปรับจํานำ	12
ข้อมูลรายสินค้า	
กลุ่มสินค้าผลิตเพื่อส่งออก	
1. ข้าว	16
2. มันสำปะหลัง	27
3. ยางพารา	31
4. กาแฟ	34
5. ไก่เนื้อ	38
6. กุ้ง	41
กลุ่มสินค้าผลิตเพื่อบริโภคภายในประเทศ	
7. ข้าวโพดเลี้ยงสัตว์	43
8. ปาล์มน้ำมัน	46
9. มะพร้าว	55
10. เงาะ	61
11. มังคุด	64
12. ทูเรียน	66
13. ถั่วเขียว	69
14. ถั่วลิสง	72
15. กระเทียม	75
16. สุกกร	78
17. ไข่ไก่	80
18. เกล็ดทะเล	82

	หน้า
กลุ่มสินค้าที่ต้องนำเข้า	
19. ถั่วเหลือง	84
20. กากถั่วเหลือง	88
21. ปลาป่น	92
อัตราแลกเปลี่ยนเงินดอลลาร์สหรัฐ	95

สรุปสถานการณ์สินค้าเกษตรเดือนตุลาคม

และแนวโน้มเดือนพฤศจิกายน 2548

1. ภาพรวมสถานการณ์เดือนที่ผ่านมาและปัจจุบัน

1.1 การผลิต

สถานการณ์การผลิตในช่วงเดือนกันยายน 2548 *ข้าวนาปรัง* เกษตรกรเก็บเกี่ยวผลผลิตออกสู่ตลาดใกล้เคียงสิ้นแล้ว ขณะที่*ข้าวนาปี*เริ่มมีผลผลิตทยอยออกสู่ตลาดในปริมาณไม่มากนัก ความต้องการของตลาดยังมีอย่างต่อเนื่อง *มันสำปะหลัง* ใกล้เคียงสูงสุดฤดูกาลผลิต ผลผลิตออกสู่ตลาดน้อย คุณภาพเปอร์เซ็นต์เชื้อแป้งต่ำลงเนื่องจากมีฝนตกในแหล่งผลิต *ข้าวโพดเลี้ยงสัตว์* ผลผลิต รุ่น 1 ออกสู่ตลาดอย่างต่อเนื่อง คุณภาพความชื้นสูง *ถั่วเหลือง* ถั่วฝักออกสู่ตลาดมากขึ้น แต่มีความชื้นสูง *ปาล์มน้ำมัน* ผลผลิตออกสู่ตลาดมากขึ้น *ปลาป่น* เป็นช่วงมรสุม ทำให้การจับปลาทำได้น้อย *สุกร* ผลผลิตที่โตได้ขนาดจำหน่ายมีจำนวนมาก และออกสู่ตลาดสม่ำเสมอ *ไข่ไก่* ผลผลิตรุ่นใหม่ทยอยออกสู่ตลาดมากขึ้น กอปรกับสภาพอากาศที่เย็นลง ทำให้อัตราการไข่เพิ่มขึ้นสูง *ไก่เนื้อ* ผลผลิตเข้าสู่ตลาดน้อยกว่าความต้องการ *กุ้ง* เข้าสู่ช่วงปลายฤดู ปริมาณผลผลิตรุ่น 1 ออกสู่ตลาดลดลง ขณะที่ภาวะการส่งออกปรับตัวดีขึ้น *ผลไม้ตามฤดูกาล* เป็นช่วงปลายฤดูของ *เงาะ มังคุด ทูเรียน* ภาคใต้ ผลผลิตออกสู่ตลาดลดน้อยลง แต่*ลองกอง*ยังมีผลผลิตออกสู่ตลาดอย่างต่อเนื่อง ส่วน*มะนาว*ผลผลิตลดลงรวดเร็วกว่าปีปกติ

ในช่วงต้นเดือนตุลาคม *ข้าวนาปี*ออกสู่ตลาดเพิ่มขึ้นแต่ยังมีปริมาณไม่มากนัก กอปรกับพื้นที่เพาะปลูกบางแห่งได้รับความเสียหายจากภาวะน้ำท่วม *ข้าวโพดเลี้ยงสัตว์* เป็นช่วงผลผลิตออกสู่ตลาดมาก (ก.ย.-พ.ย.) *มันสำปะหลัง* ผลผลิต ปี 2548/49 เริ่มออกสู่ตลาดบ้างเล็กน้อย คุณภาพเชื้อแป้งลดลงเนื่องจากฝนตกชุกต่อเนื่อง *ถั่วเหลือง* ถั่วฝักออกสู่ตลาดมากขึ้น ผลผลิตยังมีความชื้นสูง กลุ่มปศุสัตว์ ผลผลิต *สุกร ไก่เนื้อ* และ*ไข่ไก่* ออกสู่ตลาดสม่ำเสมอ ขณะที่ความต้องการของตลาดชะลอตัวเนื่องจากเป็นช่วงปิดภาคเรียนและเทศกาลกินเจ *กุ้งกุลาดำ* ผลผลิตออกสู่ตลาดน้อยกว่าความต้องการ *ผลไม้ตามฤดูกาล* ได้แก่ *เงาะ มังคุด ทูเรียน* ภาคใต้ ใกล้เคียงสูงสุดฤดูกาลผลิต ส่วน*ลองกอง*ผลผลิตยังมีออกสู่ตลาดอย่างต่อเนื่อง

ภาวะการผลิตสินค้าเกษตรของโลก จากการคาดการณ์ของกระทรวงเกษตรฯ ของสหรัฐฯ ในเดือนตุลาคม คาดว่าสินค้าเกษตรสำคัญส่วนใหญ่ผลผลิตเพิ่มขึ้นเมื่อเปรียบเทียบกับปีที่ผ่านมา โดยพืชน้ำมัน ผลผลิตโดยรวมเพิ่มขึ้น ร้อยละ 1.49 (สินค้าสำคัญที่มีผลผลิตเพิ่มขึ้น ได้แก่ ถั่วเหลือง ถั่วลิสง เมล็ดทานตะวัน เมล็ดในปาล์ม และเนื้อมะพร้าวแห้ง ส่วนเมล็ดฝ้าย และเมล็ดเรป ปริมาณผลผลิตลดลง) น้ำมันปาล์ม ผลผลิตเพิ่มขึ้นร้อยละ 4.20 และข้าวสารเพิ่มขึ้นร้อยละ 0.70 ขณะที่ธัญพืช ผลผลิตลดลง ร้อยละ 6.57 เนื่องจากสภาวะแห้งแล้งในแหล่งเพาะปลูก ข้าวสาลี ผลผลิตลดลง ร้อยละ 2.75

1.2 การค้า

ความเคลื่อนไหวด้านราคาในเดือนกันยายนในภาพรวมโดยส่วนใหญ่ยังอยู่ในเกณฑ์ดี ต่อเนื่องจากเดือนก่อน *ข้าวเปลือก*ผลจากมาตรการรับจำนำของภาครัฐส่งผลให้ราคายังเคลื่อนไหวอยู่ในเกณฑ์ดี *ข้าวโพดเลี้ยงสัตว์* การซื้อขายยังมีอย่างต่อเนื่อง ราคาอ่อนตัวลงตามภาวะการผลิต แต่มาตรการรับจำนำของภาครัฐช่วยกระตุ้นให้ราคายังอยู่ในเกณฑ์ดีและสูงกว่าราคาปรับจำนำ *ปาล์มน้ำมัน* ภาวะการค้า น้ำมันฯ ไม่คล่องตัว สตีอมน้ำมันคงเหลือในประเทศมีมาก ส่งผลให้ราคาผลปาล์มอ่อนตัวลงจากเดือนก่อน แต่ยังอยู่ในเกณฑ์ดี *สุกร* ภาวะการค้าปลีกชะลอตัวลงเนื่องจากผลผลิตที่โตได้ขนาดจำหน่ายมีจำนวนมาก แต่ราคายังอยู่ในเกณฑ์ปกติ *ไก่เนื้อ* ภาวะการค้าชะลอตัวลงเล็กน้อยตามความต้องการของตลาดภายใน

แต่การส่งออกยังทำได้อย่างต่อเนื่อง ขณะที่ปริมาณไก่มีชีวิตออกสู่ตลาดน้อย *ไข่ไก่* จากราคาที่เคลื่อนไหวอยู่ในเกณฑ์สูง ภาครัฐได้ขอความร่วมมือองค์กรผู้เลี้ยงปรับลดราคาจำหน่ายไข่ไก่สดคละหน้าฟาร์มลงและบริหารจัดการให้ผลผลิตออกสู่ตลาดสอดคล้องกับความต้องการ *กุ้ง* ผลจากมาตรการรับจํานํา การรณรงค์เพิ่มการบริโภค รวมทั้งสถานการณ์การส่งออกที่ปรับตัวดีขึ้นจากการที่ EU คินสิทธิ GSP แล้ว รวมทั้งข่าวสหรัฐฯ ทบทวนอัตราภาษี AD อีกทั้งปริมาณการสั่งซื้อในไตรมาสสุดท้ายเพิ่มสูงขึ้นเพื่อรองรับเทศกาลคริสต์มาสและปีใหม่ ส่งผลให้ราคาปรับตัวสูงขึ้น *ผลไม้* ราคาอยู่ในเกณฑ์ดี *มะนาว* ราคาอยู่ในเกณฑ์ดีกว่าปีที่ผ่านมา

ภาวะตลาดสินค้าเกษตรในช่วงต้นเดือนตุลาคม 2548 ยังอยู่ในเกณฑ์ดี *ข้าวนาปี* ผลผลิตออกสู่ตลาดน้อยเนื่องจากเกิดน้ำท่วมนาข้าวเสียหาย ในขณะที่ความต้องการของตลาดยังคงมีอย่างต่อเนื่อง กอปรกับผลจากการประกาศราคารับจํานําสูงกว่าปีที่ผ่านมาตันละ 200-500 บาท ตามคุณภาพ ส่งผลให้ราคาไข่เคลื่อนไหวอยู่ในเกณฑ์ดี *ข้าวโพดเลี้ยงสัตว์* ผลผลิตส่วนใหญ่ยังมีความชื้นสูง ขณะนี้ยังไม่มีการกรนําผลผลิตมาจํานําเนื่องจากราคายังอยู่ในเกณฑ์ดี *มันสำปะหลัง* ภาวะการค้าอยู่ในเกณฑ์ปกติ ราคาอ่อนตัวลงแต่ยังอยู่ในเกณฑ์ดี *ถั่วเหลือง* ราคาอ่อนตัวลงตามราคาตลาดต่างประเทศ เนื่องจากคาดการณ์ว่าผลผลิตถั่วเหลืองโลกเพิ่มขึ้นจากปีก่อน แต่ยังอยู่ในเกณฑ์ดี *ปาล์มน้ำมัน* ผลผลิตออกสู่ตลาดไม่เพียงพอับความต้องการของโรงงานสกัดฯ และลานเทที่มีอย่างต่อเนื่อง ขณะที่ภาวะการค้าปรับตัวดีขึ้นในช่วงเทศกาลกินเจ ราคาอยู่ในเกณฑ์ดี *สุกร ไก่เนื้อ* และ *ไข่ไก่* การค้าปลีกชะลอตัวลงเนื่องจากความต้องการบริโภคลดลงในช่วงเทศกาลกินเจ กอปรกับเป็นช่วงปิดภาคเรียนราคาอ่อนตัวลงเล็กน้อย *กุ้ง* การส่งออกคล่องตัวขึ้น กอปรกับมาตรการรับจํานําทำให้เกษตรกรมีอำนาจต่อรองเพิ่มขึ้น ส่งผลให้ราคาปรับตัวสูงขึ้นต่อเนื่องจากเดือนก่อน

2. แนวโน้มสถานการณ์เดือนพฤศจิกายน

2.1 การผลิต

แนวโน้มสถานการณ์สินค้าเกษตรสำคัญยังอยู่ในเกณฑ์ดี *ข้าวนาปี* เป็นช่วงผลผลิตออกสู่ตลาดมากที่สุด (ร้อยละ 46) *ข้าวโพดเลี้ยงสัตว์* ผลผลิตบางส่วนได้รับความเสียหายจากภาวะฝนตกในช่วงกันยายนถึงตุลาคม 2548 *ถั่วเหลือง* ผลผลิตออกสู่ตลาดลดลงและคุณภาพดีขึ้น *ปาล์มน้ำมัน* ผลผลิตออกสู่ตลาดอย่างต่อเนื่อง และสต็อกน้ำมันคงเหลือในประเทศมีมาก *สุกร ไก่เนื้อ* และ *ไข่ไก่* ผลผลิตออกสู่ตลาดเพิ่มขึ้นเนื่องจากสภาพอากาศเอื้ออำนวยต่อการเจริญเติบโตของสุกรและไก่มีชีวิต และอัตราการให้ไข่สูงขึ้นสำหรับ *มันสำปะหลัง* ผลผลิตฤดูใหม่จะออกสู่ตลาดมากในช่วงเดือนพฤศจิกายน 2548 ถึงเดือนมีนาคม 2549 ส่วน *กาแฟ* ผลผลิต ปี 2548/49 มีประมาณ 45,831 ตัน ลดลงจากปีก่อนประมาณร้อยละ 20-25 โดยเกษตรกรจะเก็บเกี่ยวผลผลิตและทยอยนำผลผลิตออกสู่ตลาดได้ตั้งแต่ช่วงปลายเดือนธันวาคม 2548

2.2 การค้า

แนวโน้มสถานการณ์ด้านการค้าและราคาคาดว่ายังอยู่ในเกณฑ์ดี *ข้าวนาปี* แนวโน้มราคาอ่อนตัวลงตามภาวะการผลิตแต่จะยังอยู่ในเกณฑ์สูง เนื่องจากภาครัฐได้ประกาศราคารับจํานําข้าวฤดูใหม่ไว้ล่วงหน้าแล้วและสูงกว่าปีก่อน *มันสำปะหลัง* แนวโน้มราคาจะอยู่ในเกณฑ์ดีเนื่องจากช่องทางการจำหน่ายเพิ่มขึ้นนอกจากใช้เป็นวัตถุดิบผลิตอาหารสัตว์ และอาหารสำหรับบริโภค ยังมีความต้องการผลิตเป็นพลังงาน (เอทานอล) เพิ่มขึ้นอีกทางหนึ่งด้วย *ข้าวโพดเลี้ยงสัตว์* ราคามีแนวโน้มปรับตัวดีขึ้นเนื่องจากคุณภาพความชื้นดีขึ้น กอปรกับมาตรการรับจํานําช่วยกระตุ้นตลาดไม่ให้ราคาอ่อนตัวลงมากนัก *ถั่วเหลือง* ราคาอยู่ในเกณฑ์ปกติ *ปาล์มน้ำมัน* ผลผลิตออกสู่ตลาดมากขึ้น ราคายังอยู่ในเกณฑ์ดี *สุกร* ภาวะการค้ายังคง

ชะลอตัว ราคาไม้เนื้ออ่อนตัวลงแต่ยังอยู่ในเกณฑ์ดี *ไก่อเนื้อ* การส่งออกคลองตัวมากขึ้น ราคายังอยู่ในเกณฑ์ดี *ไข่ไก่* ภาวะการค้าและราคาอยู่ในเกณฑ์ปกติ ไม่มีปัญหาด้านราคา ส่วนมะนาว ผลจากการที่ผลผลิตลดน้อยลงเร็วกว่าภาวะปกติ จะทำให้ราคาปรับตัวสูงขึ้นอย่างรวดเร็วจนอาจทำให้ผู้บริโภคได้รับความเดือดร้อนได้

3. สถานการณ์รายกลุ่มสินค้า

3.1 *กลุ่มสินค้าที่ผลิตเพื่อส่งออก* ภาวะการค้าและการเคลื่อนไหวของราคาสินค้าเกษตรโดยรวมยังอยู่ในเกณฑ์ดีและมีความคล่องตัวต่อเนื่องจากเดือนก่อน สถานการณ์สินค้าเกษตรที่สำคัญ ได้แก่

- ข้าว กระทรวงเกษตรและสหกรณ์คาดการณ์ผลผลิตข้าวนาปี ปีการผลิต 2548/49 เพิ่มขึ้นจากปีที่ผ่านมาร้อยละ 1.74 โดยมีปริมาณ 20.380 ล้านตันข้าวเปลือก ลดลงจากที่ได้พยากรณ์ไว้ในช่วงต้นฤดูเนื่องจากเกิดภาวะฝนทิ้งช่วงในระยะแรกและเกิดปัญหาน้ำท่วมในแหล่งผลิตสำคัญในช่วงการเพาะปลูก โดยผลผลิตจะออกสู่ตลาดมากในเดือนพฤศจิกายนถึงเดือนธันวาคม 2548 ซึ่งคาดว่าจะมีปริมาณมากถึงร้อยละ 76 ของผลผลิตรวม หรือประมาณ 16 ล้านตันข้าวเปลือก

ในเดือนกันยายน ผลผลิตข้าวที่ออกสู่ตลาดมีไม่มากนักและน้อยกว่าความต้องการของผู้ส่งออกที่เพิ่มสูงขึ้นเพื่อส่งมอบตลาดต่างประเทศ กอปรกับผลจากการประกาศปรับราคารับจำนำข้าวเปลือกนาปี ปี 2548/49 สูงกว่าปีก่อน ต้นละ 200 - 500 บาท เป็นการล่วงหน้า ทำให้ราคามีแนวโน้มอยู่ในเกณฑ์ดี โดยราคาเฉลี่ยเดือนกันยายน ราคาข้าวเปลือกเจ้านาปรัง ความชื้นไม่เกิน 15% ต้นละ 6,450-7,100 บาท ข้าวเปลือกหอมมะลิ ต้นละ 7,700-8,300 บาท ข้าวเปลือกเหนียว ต้นละ 6,300-6,600 บาท ปัจจุบันราคาข้าวเปลือกอ่อนตัวลงแต่ยังเคลื่อนไหวอยู่ในเกณฑ์ดีเนื่องจากปริมาณผลผลิตออกสู่ตลาดน้อย สาเหตุจากมีฝนตกชุกในแหล่งผลิต เป็นอุปสรรคต่อการเก็บเกี่ยวและขนส่ง ขณะที่ความต้องการเพื่อการส่งออกยังมีมาก โดย ณ 12 ต.ค.48 ข้าวเปลือกเจ้านาปรัง ความชื้นไม่เกิน 15% มีราคาต้นละ 6,750-7,000 บาท ข้าวเปลือกหอมมะลิ ต้นละ 7,500-8,200 บาท ข้าวเปลือกเหนียวต้นละ 6,000-6,200 บาท ขณะนี้สิ้นสุดระยะเวลาข้าวนาปรัง ปี 2548 แล้ว ผลการรับจำนำ (15 เม.ย.-30 ก.ย.48) มีปริมาณรวมทั้งสิ้น 797,778 ตัน

ภาวะการค้าข้าวสารโดยรวมในเดือนกันยายนปรับตัวสูงขึ้นจากเดือนก่อน สินค้าในตลาดมีไม่เพียงพอกับความความต้องการของผู้ส่งออกโดยเฉพาะปลายข้าวขาวและข้าวหนึ่ง ทำให้ระบบตลาดเกิดการแข่งขันสูง ความเคลื่อนไหวด้านราคาข้าวสารในเดือนกันยายน ข้าวขาว 100% ชั้น 2 เฉลี่ยกระสอบละ 1,131 บาท ข้าวหนึ่ง 100% เฉลี่ยกระสอบละ 1,133 บาท ข้าวหอมมะลิ 100% ชั้น 2 เฉลี่ยกระสอบละ 1,501 บาท ปลายข้าวขาวเอวันเลิศ เฉลี่ยกระสอบละ 836 บาท ข้าวสารเหนียว กข.6 เฉลี่ยกระสอบละ 1,230 บาท ปัจจุบัน ราคาข้าวสารยังคงทรงตัวอยู่ในเกณฑ์สูงและมีความเคลื่อนไหวไม่มากนัก มีเพียงปลายข้าวขาวที่โน้มสูงขึ้นเล็กน้อยจากแรงซื้อของผู้ส่งออกที่ต้องการสินค้าคุณภาพดี ขณะที่สินค้าในตลาดมีน้อยเพราะข้าวเปลือกยังมีราคาอยู่ในเกณฑ์สูง โดย ณ 12 ต.ค. 48 ข้าวขาว 100% ชั้น 2 กระสอบละ 1,135-1,140 บาท ข้าวหนึ่ง 100% กระสอบละ 1,135-1,140 บาท ข้าวหอมมะลิ 100% ชั้น 2 กระสอบละ 1,490-1,510 บาท ปลายข้าวขาวเอวันเลิศ กระสอบละ 845-850 บาท ข้าวสารเหนียว กข.6 กระสอบละ 1,220-1,240 บาท แนวโน้มราคาข้าวสารจะยังอยู่ในระดับสูงต่อไปอีกระยะหนึ่งเนื่องจากความต้องการของตลาดต่างประเทศยังมีอย่างต่อเนื่องและเกษตรกรมีความมั่นใจในมาตรการยกระดับราคาข้าวของภาครัฐ

การส่งออกข้าวในปี 2548 กระทรวงพาณิชย์ตั้งเป้าหมายการส่งออกไปต่างประเทศจำนวน 8.5 ล้านตัน ปริมาณการส่งออก (1 ม.ค.-30 ก.ย.48) จำนวน 5,463,264 ตัน น้อยกว่าระยะเดียวกันของปีก่อนที่ส่งออกได้ 7,245,025 ตัน หรือลดลงร้อยละ 24.59

- **มันสำปะหลัง** กระทรวงเกษตรและสหกรณ์คาดการณ์ว่าผลผลิตปี 2548/49 จะมีประมาณ 18.897 ล้านตัน เพิ่มขึ้นจากปีก่อนร้อยละ 11.57 เนื่องจากราคาในปีที่ผ่านมาอยู่ในเกณฑ์สูงจูงใจให้เกษตรกรขยายพื้นที่เพาะปลูก โดยผลผลิตจะออกสู่ตลาดมากตั้งแต่เดือนพฤศจิกายน 2548 เป็นต้นไป สำหรับสถานการณ์มันสำปะหลังในเดือนกันยายน เป็นช่วงปลายฤดูการผลิตปี 2547/48 ผลผลิตออกสู่ตลาดลดน้อยลง แต่จากภาวะน้ำท่วมในแหล่งผลิตสำคัญทางภาคตะวันออกเฉียงเหนือส่งผลให้คุณภาพเชื้อแป้งลดลง ราคาหัวมันสด (คละ) ที่เกษตรกรขายได้เฉลี่ยทั้งประเทศในเดือนกันยายน อ่อนตัวลงจากเดือนก่อนเล็กน้อย โดยมีราคาเฉลี่ย กก.ละ 1.30 บาท ส่วนราคาที่เกษตรกรขายได้ หัวมันสดเชื้อแป้ง 25% จังหวัดนครราชสีมาเคลื่อนไหวใกล้เคียงกับเดือนก่อนโดยมีราคาเฉลี่ย กก.ละ 1.52 บาท ปัจจุบันสถานการณ์มันสำปะหลังไม่มีความเคลื่อนไหวมากนัก ภาวะการค้ำมันอัดเม็ดในสหภาพยุโรปค่อนข้างเสถียรเนื่องจากไม่สามารถแข่งขันด้านราคากับธัญพืชของยุโรปที่มีราคาต่ำกว่าได้ กอปรกับผู้ส่งออกอยู่ระหว่างรอนโยบายบริหารสินค้ามันสำปะหลังที่ชัดเจนของภาครัฐเพื่อประกอบการตัดสินใจกำหนดราคาซื้อขายต่อไป อย่างไรก็ตาม ราคาหัวมันสดที่เกษตรกรขายได้ยังเคลื่อนไหวอยู่ในเกณฑ์ดี โดย ณ 12 ต.ค.48 ราคาหัวมันสด (คละ) ที่เกษตรกรขายได้เฉลี่ยทั้งประเทศ กก.ละ 1.20 บาท ส่วนราคาหัวมันสดเชื้อแป้ง 25% จังหวัดนครราชสีมา กก.ละ 1.44-1.53 บาท แนวโน้มราคาหัวมันสดอาจอ่อนตัวลงในช่วงที่ผลผลิตฤดูใหม่ออกสู่ตลาดมาก (พ.ย.48-มี.ค.49) แต่คาดว่าราคาจะยังอยู่ในเกณฑ์ดีเนื่องจากตลาดทั้งภายในประเทศและต่างประเทศยังมีความต้องการอย่างต่อเนื่อง โดยเฉพาะความต้องการเป็นวัตถุดิบในการผลิตเอทานอลเพื่อทดแทนน้ำมันเชื้อเพลิงที่ราคาสูงขึ้นอย่างต่อเนื่อง อย่างไรก็ตาม ภาครัฐได้มีการหารือเตรียมมาตรการแก้ไขปัญหารองรับหากราคามีการปรับตัวลดลง

- **ไก่เนื้อ** ภาวะการค้ำไก่มีชีวิตและไก่สดทั้งตัวในเดือนกันยายนชะลอลงจากเดือนก่อนเล็กน้อย เป็นผลจากราคาที่อยู่ในเกณฑ์สูงทำให้ภาวะการจำหน่ายชะลอลง แต่การส่งออกไก่ปรุงสุกไปตลาดต่างประเทศยังสามารถส่งออกได้ญี่ปุ่นและสหภาพยุโรปซึ่งเป็นตลาดหลักของไทยได้อย่างต่อเนื่องทำให้ราคาภายในประเทศยังเคลื่อนไหวอยู่ในเกณฑ์ดี ราคาขายส่งไก่มีชีวิตหน้าโรงฆ่าปรับตัวสูงขึ้นจากเดือนก่อนเล็กน้อย โดยมีราคาเฉลี่ย กก.ละ 38.23 บาท ปัจจุบันผลผลิตยังมีปริมาณน้อยกว่าความต้องการของตลาดเนื่องจากที่ผ่านมาผู้เลี้ยงชะลอการนำลูกไก่เข้าเลี้ยงด้วยคาดว่าราคาจะลดลงในช่วงเทศกาลกินเจและปิดภาคเรียน ประกอบกับค่าใช้จ่ายในการขนส่งที่สูงขึ้น รวมทั้งภาวะการส่งออกที่คล่องตัว ทำให้ปริมาณไก่ที่ส่งเข้าตลาดลดลง ผู้เลี้ยงจึงปรับราคาสูงขึ้น โดย ณ 12 ต.ค.48 ราคาขายส่งไก่มีชีวิตหน้าโรงฆ่า กก.ละ 37-38 บาท แนวโน้มราคาจะทรงตัวอยู่ในเกณฑ์สูงแม้ว่าสภาพอากาศที่เย็นลงจะเอื้ออำนวยต่อการเจริญเติบโต แต่ความต้องการไก่ปรุงสุกเพื่อการส่งออกของตลาดต่างประเทศยังคงมีอย่างต่อเนื่อง

- **กุ้ง** ผลจากการดำเนินการแก้ไขปัญหาของภาครัฐโดยการรับจำนำกุ้งขาวแวนนาไมและกุ้งกุลาดำ การขยายระยะเวลาการดำเนินการโครงการเชื่อมโยงตลาดกุ้งปี 2547/48 จากเดิมสิ้นสุดมิถุนายน 2548 เป็นสิ้นสุดธันวาคม 2548 รวมทั้งการรณรงค์เพิ่มการบริโภคร่วมกับห้างสรรพสินค้าและขยายตลาดรองรับผ่านร้านอาหาร ภัตตาคาร และบริษัท การบินไทย จำกัด (มหาชน) ประกอบกับ EU ได้คืนสิทธิ GSP แก่ไทยโดยให้มีผลตั้งแต่วันที่ 1 สิงหาคม 2548 รวมทั้งข่าวสหรัฐฯ จะประกาศผลการทบทวนอัตราภาษี AD ที่เรียกเก็บจากประเทศที่ประสบภัยสึนามิในช่วงปลายเดือนตุลาคม 2548

เป็นปัจจัยบวกที่ส่งผลดีต่อการส่งออก ทำให้ภาวะการค้ากึ่งโดยรวมปรับตัวดีขึ้น ราคาทุเรียนที่เกษตรกรขายได้ปรับตัวสูงขึ้นอย่างต่อเนื่อง โดยราคาทุเรียนช้อยชวย ณ ตลาดกลางสมุทรสาคร ทุเรียนช้อยชวย (ขนาด 50 ตัว/กก.) เฉลี่ยเดือนกันยายน กก.ละ 153 บาท ทุเรียนช้อยชวย (ขนาด 60 ตัว/กก.) เฉลี่ย กก.ละ 155 บาท ปัจจุบัน (12 ต.ค. 48) ทุเรียนช้อยชวย (ขนาด 50 ตัว/กก.) กก.ละ 155 บาท ทุเรียนช้อยชวย (ขนาด 60 ตัว/กก.) กก.ละ 150 บาท ขณะนี้สิ้นสุดระยะเวลาจำหน่ายทุเรียนช้อยชวย ปี 2548/49 แล้ว ผลรับจำหน่าย (29 มิ.ย.48-30 ก.ย.48) มีปริมาณรวมทั้งสิ้น 3,408.69 ตัน (ทุเรียนช้อยชวย 1,354.14 ตัน และทุเรียนช้อยชวย 2,054.55 ตัน)

3.2 กลุ่มสินค้าที่ผลิตเพื่อบริโภคภายในประเทศ ภาวะการค้าและความเคลื่อนไหวด้านราคายังอยู่ในเกณฑ์ทุกสินค้า สถานการณ์สินค้าที่สำคัญ ได้แก่

- ข้าวโพดเลี้ยงสัตว์ กระทรวงเกษตรและสหกรณ์คาดว่า ปี 2548/49 จะมีผลผลิตประมาณ 4.003 ล้านตัน ลดลงจากปีก่อนประมาณร้อยละ 5 เนื่องจากเกษตรกรบางส่วนหันไปปลูกพืชอื่น ผลผลิตฤดูใหม่ออกสู่ตลาดมากขึ้นเป็นลำดับ และส่วนใหญ่มีความชื้นสูงเกิน 30% เนื่องจากเก็บเกี่ยวในช่วงฝนตกชุก ราคาอ่อนตัวลงแต่ยังเคลื่อนไหวอยู่ในเกณฑ์ดี โดยราคาที่โรงงานอาหารสัตว์รับซื้อเฉลี่ยเดือนกันยายน กก.ละ 5.40 บาท ราคาเกษตรกรขายได้ในแหล่งผลิตจังหวัดนครราชสีมาเฉลี่ย กก.ละ 4.90 บาท และจังหวัดเพชรบูรณ์ เฉลี่ย กก.ละ 4.98 บาท อย่างไรก็ตาม ภาครัฐได้มีมาตรการรับจำหน่ายรองรับไว้แล้ว โดยกำหนดราคารับจำหน่ายข้าวโพดเมล็ดความชื้นไม่เกิน 14.5 % ในช่วงเดือนกันยายนถึงพฤศจิกายน 2548 กก.ละ 4.75 บาท และเดือนธันวาคม 2548 ปรับเพิ่มเป็น กก.ละ 5.00 บาท รวมปริมาณรับจำหน่าย 500,000 ตันเมล็ด ปัจจุบันปริมาณข้าวโพดที่ออกสู่ตลาดลดน้อยลงเนื่องจากช่วงที่ผ่านมาฝนตกชุกและมีน้ำท่วมในแหล่งผลิตหลายจังหวัด ขณะที่โรงงานอาหารสัตว์และผู้ส่งออกมีความต้องการซื้อเพื่อสร้างสต็อกเนื่องจากการคาดการณ์ว่าผลผลิตจะลดลง จึงต่างแข่งขันรับซื้อเพื่อให้ได้สินค้า ส่งผลให้ราคาซื้อขายทั้งในแหล่งผลิตและตลาดทั่วไปปรับตัวสูงขึ้นต่อเนื่องและสูงกว่าราคารับจำหน่าย โดย ณ 12 ต.ค.48 ราคาที่โรงงานอาหารสัตว์รับซื้อ กก.ละ 5.47-5.50 บาท ราคาเกษตรกรขายได้จังหวัดนครราชสีมา กก.ละ 4.93-4.98 บาท และจังหวัดเพชรบูรณ์ กก.ละ 5.00-5.05 บาท เกษตรกรจึงยังไม่นำผลผลิตมาจำหน่ายตามโครงการ แนวโน้มราคาอยู่ในเกณฑ์ดี

- ปาล์มน้ำมัน ผลผลิตออกสู่ตลาดสม่ำเสมอ กอปรกับราคาน้ำมันปาล์มดิบมาเลเซียโน้มต่ำลงตามภาวะตลาดน้ำมันพืชสำเร็จรูปที่ชะลอตัว แต่การแข่งขันรับซื้อของโรงงานสกัดน้ำมันฯ และลานแท็งก์มีอยู่ รวมทั้งผลจากการแก้ไขปัญหาปาล์มน้ำมันอย่างเป็นระบบมาตั้งแต่ ปี 2546 เป็นต้นมา โดยการกำกับดูแลระบบการนำเข้า-ส่งออกอย่างรัดกุม และการตรวจสอบการลักลอบนำเข้าน้ำมันปาล์มอย่างต่อเนื่อง ทำให้ราคาผลปาล์มเดือนกันยายนยังคงเคลื่อนไหวอยู่ในเกณฑ์ดี ราคาผลปาล์มที่เกษตรกรขายได้ (น้ำมัน 17%) อ่อนตัวลงจากเดือนก่อนเล็กน้อย โดยมีราคาเฉลี่ย กก.ละ 3.06 บาท ปัจจุบันปริมาณผลผลิตที่ออกสู่ตลาดไม่เพียงพอกับความต้องการ ทำให้โรงงานสกัดฯ มีการแข่งขันรับซื้อ อีกทั้งโรงกลั่นฯ และอุตสาหกรรมต่อเนื่องมีการสั่งซื้อเพิ่มขึ้นตามความต้องการที่เพิ่มสูงขึ้นในช่วงเทศกาลกินเจ กอปรกับผลกระทบจากราคาน้ำมันปาล์มดิบตลาดมาเลเซียที่ปรับตัวสูงขึ้น ส่งผลให้ราคาผลปาล์มและน้ำมันปาล์มดิบในประเทศปรับตัวสูงขึ้นตาม โดย ณ 12 ต.ค.48 ราคาผลปาล์มที่เกษตรกรขายได้ (น้ำมัน 17%) กก.ละ 3.00-3.45 บาท แนวโน้มราคาผลปาล์มจะอ่อนตัวลงแต่ยังอยู่ในเกณฑ์สูงเนื่องจากผลผลิตจากต้นปาล์มรุ่นใหม่ซึ่งส่วนใหญ่เป็นปาล์มที่มีอายุต่ำกว่า 10-15 ปี ลงมา คุณภาพเปอร์เซ็นต์น้ำมันค่อนข้างดี จะออกสู่ตลาดมากขึ้น ในขณะที่สต็อกน้ำมันฯ คงเหลือภายในประเทศมีมาก แต่คาดว่าจะไม่มีปัญหาด้านราคา

- มะพร้าว ผลผลิตมะพร้าวผลออกสู่ตลาดลดน้อยลงเนื่องจากเข้าสู่ช่วงปลายฤดู ราคามะพร้าวผลเคลื่อนไหวอยู่ในเกณฑ์ดี แต่จากสภาพการค้าน้ำมันพืชที่ยังคงซบเซา และผลกระทบจากราคา

น้ำมันปาล์มดิบและน้ำมันมะพร้าวดิบที่ปรับตัวลดลง ส่งผลให้ภาวะตลาดโดยรวมไม่คล่องตัว ราคาขายส่งมะพร้าวผลตลาด กทม. (ทับสะแกผลใหญ่ปอกเปลือก) เดือนกันยายนปรับตัวสูงขึ้นจากเดือนก่อนเล็กน้อย เป็นเฉลี่ยผลละ 8.02 บาท ส่วนเนื้อมะพร้าวแห้ง 90% อ่อนตัวลงต่อเนื่องจากเดือนก่อนเล็กน้อย แต่ยังคงเคลื่อนไหวอยู่ในเกณฑ์ดี โดยมีราคาเฉลี่ย กก.ละ 11.26 บาท ปัจจุบันผลผลิตมะพร้าวผลออกสู่ตลาดน้อยลงตามลำดับ ขณะที่ราคาน้ำมันมะพร้าวดิบในตลาดโลกปรับตัวสูงขึ้นตามราคาน้ำมันปาล์มดิบตลาดมาเลเซียที่โน้มสูงขึ้น ส่งผลต่อเนื่องให้ราคาเนื้อมะพร้าวแห้งและน้ำมันมะพร้าวภายในประเทศปรับตัวสูงขึ้นตาม อีกทั้งตามความต้องการบริโภคเพิ่มสูงขึ้นในช่วงเทศกาลกินเจ ทำให้ราคามะพร้าวผลและผลิตภัณฑ์ปรับตัวสูงขึ้น โดย ณ 12 ต.ค.48 ราคาขายส่งมะพร้าวผลตลาด กทม. (ทับสะแกผลใหญ่ปอกเปลือก) ปรับตัวสูงขึ้นเป็นผลละ 11.00-11.50 บาท ส่วนเนื้อมะพร้าวแห้ง 90% กก.ละ 12.10-12.30 บาท แนวโน้มราคามะพร้าวผลและผลิตภัณฑ์จะปรับตัวสูงขึ้นอีกเนื่องจากผลผลิตออกสู่ตลาดน้อยลง ขณะที่ความต้องการบริโภคทั้งตามครัวเรือนและอุตสาหกรรมต่อเนื่องจะมีเพิ่มขึ้นหลังออกพรรษาซึ่งเป็นช่วงเทศกาลงานบุญ

- ไข่ไก่ ผลจากการแก้ไขปัญหาราคาไข่ไก่ที่อยู่ในระดับสูง โดยให้องค์กรผู้เลี้ยงปรับลดราคาจำหน่ายไข่ไก่หน้าฟาร์มลง การจัดทำจำหน่ายไข่ไก่ธงฟ้าราคาประหยัด และการบริหารจัดการอุปทานให้สอดคล้องกับความต้องการของผู้บริโภคที่ฟื้นตัวขึ้นจากเหตุการณ์ระบาดของโรคไข้หวัดนก รวมทั้งสภาพการผลิตที่แม่ไก่ไข่อุ่นใหม่ให้ผลผลิตมากขึ้นและสภาพอากาศที่เอื้ออำนวยต่อการให้ไข่ของแม่ไก่ ทำให้ราคาไข่ไก่ในเดือนกันยายนอ่อนตัวลงจากเดือนก่อนเล็กน้อยแต่ก็ยังอยู่ในเกณฑ์ดี โดยราคาขายส่งไข่ไก่ เบอร์ 3 เฉลี่ยฟองละ 2.38 บาท ปัจจุบันภาวะการค้าชะลอตัวลงมากเนื่องจากตลาดหลักภายในประเทศของไข่ไก่คือสถาบันการศึกษา ซึ่งขณะนี้ในช่วงปิดภาคเรียน กอปรกับช่วงวันที่ 3-11 ตุลาคม 2548 เป็นช่วงเทศกาลกินเจ และตรงกับเดือนรอมฎอนของศาสนาอิสลามซึ่งเป็นช่วงถือศีลอด (เริ่มตั้งแต่วันที่ 5 ตุลาคม 2548 ระยะเวลาประมาณ 1 เดือน) ทำให้ความต้องการของตลาดลดลง ราคาขายส่งไข่ไก่ เบอร์ 3 (12 ต.ค.48) อ่อนตัวลงเหลือฟองละ 2.20-2.30 บาท แนวโน้มราคาจะอ่อนตัวต่อไปอีกเนื่องจากผลผลิตยังมีออกสู่ตลาดมากขึ้น ในขณะที่ความต้องการบริโภคจะยังไม่เพิ่มขึ้นในระยะนี้

- สุกรมีชีวิต ช่วงที่ผ่านมาราคาเนื้อสุกรอยู่ในเกณฑ์สูงเมื่อเปรียบเทียบกับเนื้อสัตว์ชนิดอื่นภาครัฐได้แก้ไขปัญหาราคาสุกรแพงโดยกำหนดให้สุกรเป็นสินค้าควบคุม และประสานหน่วยงานที่เกี่ยวข้องให้เข้มงวดการอนุญาตส่งออก ตลอดจนจรรยาบรรณให้มีการบริโภคเนื้อไก่ทดแทน การจัดมูมธงฟ้าจำหน่ายเนื้อสุกรและเนื้อไก่ราคาประหยัดในห้างสรรพสินค้าเพื่อลดภาระค่าครองชีพให้ผู้บริโภค ส่งผลให้ราคาสุกรปรับตัวลดลงจากเกณฑ์สูงอยู่ในระดับปกติ สำหรับสถานการณ์สุกรมีชีวิตในเดือนกันยายน ผลผลิตออกสู่ตลาดมากขึ้นตามฤดูกาล เนื่องจากสภาพอากาศที่เย็นลงทำให้สุกรมีชีวิตโตเร็ว ผลผลิตที่ได้ขนาดจำหน่ายออกสู่ตลาดมากขึ้น ขณะที่ภาวะการค้าชะลอตัวของตลาดภายในประเทศชะลอตัวค่อนข้างมากทั้งจากภาวะเศรษฐกิจ กอปรกับภาวะฝนตกชุกทำให้มีอาหารโปรตีนตามแหล่งธรรมชาติให้เลือกบริโภคทดแทนมากขึ้น ราคาสุกรมีชีวิตขายส่งสุกรมีชีวิต ณ ตลาด กทม. อ่อนตัวลงจากเดือนก่อนเล็กน้อย โดยมีราคาเฉลี่ย กก.ละ 46.23 บาท ปัจจุบันราคาสุกรอ่อนตัวลงเนื่องจากผู้เลี้ยงเร่งระบายผลผลิตออกสู่ตลาดเพื่อให้ทันราคาที่มีแนวโน้มต่ำลงตามความต้องการบริโภคที่ลดลงในช่วงเทศกาลกินเจและปิดภาคเรียน โดย ณ 12 ต.ค.48 ราคาสุกรมีชีวิตขายส่งสุกรมีชีวิต ณ ตลาด กทม. กก.ละ 42-43 บาท อย่างไรก็ดี ราคาจะยังคงอยู่ในเกณฑ์ดีเนื่องจากตลาดต่างประเทศยังมีความต้องการสูง แนวโน้มการส่งออกสุกรต้มสุกยังแจ่มใส โดยประเทศญี่ปุ่นได้เพิ่มโควตานำเข้าเป็น 1,200 ตัน และจะเริ่มมีการส่งออกไปสิงคโปร์ในช่วงปลายปี ส่วนการส่งออกไปประเทศเพื่อนบ้านที่ประสบปัญหาไข้หวัดนกระบาดยังมีอย่างต่อเนื่อง รวมทั้งฮ่องกงที่หันมานำเข้าเนื้อสุกรแช่เย็นจากไทยแทนการนำเข้าจากจีนซึ่งประสบปัญหาโรคระบาด

- พืชผักและผลไม้ เข้าสู่ช่วงปลายฤดูการผลิตภาคใต้ที่สำคัญ ได้แก่ เงาะ มังคุด ทูเรียน ผลผลิตออกสู่ตลาดลดน้อยลง ราคาปรับตัวดีขึ้น ส่วนลองกอง ผลผลิตยังมีปริมาณมาก ภาครัฐได้เร่งระบายผลผลิตออกจากแหล่งผลิตให้รวดเร็วขึ้น ทำให้ราคาปรับตัวดีขึ้น ส่วนพืชผัก ผลจากภาวะน้ำท่วมในแหล่งผลิตทางภาคเหนือทำให้ผลผลิตได้รับความเสียหายและเป็นอุปสรรคต่อการขนส่งผักลงสู่ภาคกลาง กอปรกับความต้องการบริโภคผักสดเพิ่มสูงขึ้นในช่วงเทศกาลกินเจ ส่งผลให้ราคาจำหน่ายพืชผักสด โดยเฉพาะ ผักคะน้า ผักกวางตุ้ง และผักบุ้งจีนปรับตัวสูงขึ้น คาดว่าในช่วงต่อไปราคาพืชผักจะอ่อนตัวลงเนื่องจากสภาพอากาศเย็นเอื้ออำนวยต่อการเจริญเติบโตของผลผลิตรุ่นใหม่ ส่งผลให้ปริมาณผลผลิตที่ได้ขนาดเก็บเกี่ยวมีปริมาณเพิ่มขึ้น มะนาว ผลผลิตออกสู่ตลาดลดน้อยลงเร็วกว่าปีปกติ กอปรกับมีฝนตกในแหล่งผลิตเป็นอุปสรรคต่อการเก็บเกี่ยว ส่งผลให้ราคาปรับตัวสูงขึ้น และมีแนวโน้มอยู่ในเกณฑ์สูงกว่าปีก่อนอาจส่งผลให้เกิดภาวะมะนาวมีราคาสูงเร็วขึ้นโดยจะเกิดในช่วงปลายปี 2548 ต่อเนื่องถึงต้นปี 2549 แทนช่วงปกติที่มะนาวจะเริ่มมีราคาแพงในช่วงเดือนกุมภาพันธ์เป็นต้นไป

3.3 กลุ่มสินค้าที่ต้องนำเข้า ภาวะการค้าและความเคลื่อนไหวด้านราคาไม่เปลี่ยนแปลงจากเดือนก่อนมากนัก แนวโน้มราคาสินค้าในกลุ่มนี้ยังทรงตัว เนื่องจากความต้องการใช้ในธุรกิจอาหารสัตว์ยังไม่เพิ่มสูงขึ้นในระยะนี้ กอปรกับผู้ประกอบการโรงงานอาหารสัตว์ส่วนใหญ่มีสินค้าในสต็อกเพียงพอแก่ความต้องการ สถานการณ์สินค้าที่สำคัญ ได้แก่ ถั่วเหลือง ถั่วถูฟุนออกสู่ตลาดมากขึ้นเป็นลำดับส่วนใหญ่คุณภาพต่ำและมีความชื้นสูง กอปรกับผลผลิตถั่วเหลืองโลกมีปริมาณเพิ่มขึ้นสูงกว่าที่ได้คาดการณ์ไว้เนื่องจากมีฝนตกในช่วงเพาะปลูกถั่วเหลืองของสหรัฐฯ ส่งผลให้ราคาซื้อขายในตลาดต่างประเทศอ่อนตัวลงซึ่งส่งผลกระทบต่อระดับราคากายในประเทศอ่อนตัวลงตาม โดยราคาถั่วเหลืองชนิดคละที่เกษตรกรขายได้ในเดือนกันยายน เฉลี่ย กก.ละ 9.85 บาท ปัจจุบัน (12 ต.ค.48) กก.ละ 9.34 บาท แนวโน้มราคาจะอ่อนตัวลงแต่จะยังคงอยู่ในเกณฑ์ดี ภาคถั่วเหลือง ราคากากถั่วเหลืองนำเข้าและกากถั่วเหลืองที่ผลิตจากเมล็ดนำเข้าลดลงตามราคาตลาดต่างประเทศ ประกอบกับความต้องการใช้ของโรงงานอาหารสัตว์ชะลอตัว เป็นผลจากภาคปศุสัตว์ลดปริมาณการเลี้ยง อีกทั้งผู้ประกอบการส่วนใหญ่มีสินค้าในสต็อกเพียงพอแล้ว ทำให้ภาวะการจำหน่ายไม่คล่องตัว ราคาขายส่งกากถั่วเหลืองที่ผลิตในประเทศ (เมล็ดนำเข้า) เดือนกันยายน เฉลี่ย กก.ละ 11.10 บาท ปัจจุบัน (12 ต.ค.48) กก.ละ 10.75-10.85 บาท ปลาป่น เป็นช่วงทะเลมีมรสุมเป็นอุปสรรคต่อการจับปลา เรือเล็กงดออกจับปลา อีกทั้งผลกระทบจากการปรับตัวสูงขึ้นของราคาน้ำมันดีเซล ทำให้ต้นทุนการผลิตปลาป่นสูงขึ้น ราคาปลาป่น โปรตีน 60% เฉลี่ยเดือนกันยายนปรับตัวสูงขึ้นจากเดือนก่อนเล็กน้อย โดยมีราคาเฉลี่ย กก.ละ 19.82 บาท ปัจจุบัน (12 ต.ค.48) กก.ละ 18.80 บาท

4. มาตรการแก้ไขปัญหา/การช่วยเหลือผ่านกองทุนรวมเพื่อช่วยเหลือเกษตรกร (ด้านการตลาด)

การให้ความช่วยเหลือด้านการตลาดสินค้าเกษตร

ในปีงบประมาณ 2548 ได้อนุมัติให้ดำเนินการมาตรการช่วยเหลือสินค้าเกษตรแล้ว ได้แก่ ข้าว ข้าวโพดเลี้ยงสัตว์ มันสำปะหลัง กาแฟ ลำไย กุ้ง และกระเทียม รวมวงเงิน 13,093.392 ล้านบาท และช่วยเหลือสินค้าเกษตรที่มีปัญหาเร่งด่วน ได้แก่ ส้ม ส้มโอ และหอมแดง วงเงิน 95 ล้านบาท (รวมวงเงินทั้งหมด 13,188.392 ล้านบาท)

วงเงินช่วยเหลือด้านการตลาดสินค้าเกษตร

AOB : วงเงินคชก./ตาราง ปี 46

หน่วย : ล้านบาท

สินค้า	ปี 2542	ปี 2543	ปี 2544	ปี 2545	ปี 2546	ปี 2547	ปี 2548
1 ข้าว	2,676.950	3,471.610	4,148.883	4,469.366	2,608.692	5,883.549	6,199.566
2 ข้าวโพดเลี้ยงสัตว์	1,509.600	411.945	269.000	209.323	225.413	959.845	617.000
3 มันสำปะหลัง		1,833.607	2,753.086	965.485	116.107	1,612.056	3,833.670
4 ปาล์มน้ำมัน	1,000.000	500.000	250.000				
5 มะพร้าว		150.000	145.000				
6 กาแฟ		35.600	801.783	18.548	21.308	83.500	178.623
7 หอมแดง	130.000	130.000					
8 กระเทียม			200.875				796.000
9 หอมหัวใหญ่	230.000	67.000				243.000	
10 ลูกเดือย		10.000					
11 ไข่ไก่	30.000	60.000	60.000				
12 ไข่เนื้อ		300.000					
13 สุกกร		235.000					
14 ปลาโอ		20.200					
15 ปลาเบ็ด		245.600					
16 กุ้งกุลาดำ	1,000.000					415.126	300.000
17 กุ้งขาว, กุ้งก้ามกราม							10.000
18 เกล็ดทะเล	60.000						
19 ปอ	86.000						
20 ผลไม้					672.500		
21 สับปะรด	200.000	724.000	50.000				
22 ทุเรียน	260.000	135.500	200.000	550.000			
23 ลิ้นจี่				200.000		110.000	
24 ลำไย		648.000		1,503.677	611.330	485.056	759.833
25 เงาะ	103.000	420.000	20.500	250.000			32.000
26 มังคุด				100.000			
27 เงาะ มังคุด ทุเรียน			40.000			320.000	
28 ลองกอง							366.700
29 มะละกอ	60.600						
30 มะนาว	50.000	22.000					
31 พริกแห้ง		32.000					
32 อ้อยและน้ำตาลทราย		800.00					
33 น้ำมันดิบ		360.00	488.000				
34 อื่น ๆ					5.000		
รวมทั้งสิ้น	7,396.150	10,612.062	9,427.127	8,266.399	4,260.350	10,112.132	13,093.392

* หมายเหตุ : การแทรกแซงลองกองและลางสาปปี 2545 ใช้ขั้วรวมกับการแก้ไขปัญหาราคาผลไม้ ปี 2545

สำนักส่งเสริมการค้าสินค้าเกษตร

ตุลาคม 2548

ราคาเฉลี่ยสินค้าเกษตรสำคัญที่เกษตรกรขายได้ ปี 2543 - 2548

F: ราคาเฉลี่ยจัดกลุ่ม 48 D: AO 9

	สินค้า	ราคาเฉลี่ย																
		ปี 2543			ปี 2544			ปี 2545			ปี 2546			ปี 2547			ปี 2548	
		เฉลี่ย	สูงสุด	ต่ำสุด	เฉลี่ย	สูงสุด	ต่ำสุด	เฉลี่ย	สูงสุด	ต่ำสุด	เฉลี่ย	สูงสุด	ต่ำสุด	เฉลี่ย	สูงสุด	ต่ำสุด	ก.ย.	(12 ต.ค.)
1	กลุ่มสินค้าผลิตเพื่อการส่งออก																	
	ข้าวเปลือกนาปรัง (บาท/ตัน)	4,390	4,889 ก.พ.	3,900 ก.ย.	4,260	4,380 ก.ค.	4,050 เม.ย.	4,602	4,793 มิ.ย.	4,439 ม.ค.	4,635	4,795 ก.ค.	4,513 เม.ย.	5,408	5,913 ต.ค.	4,795 ก.พ.	6,764	6,750-7,000
	ข้าวเปลือกนาปี (บาท/ตัน)	4,688	4,967 ก.พ.	4,341 ธ.ค.	4,385	4,421 ธ.ค.	4,339 มี.ค.	4,646	4,728 ต.ค.	4,514 ม.ค.	4,593	4,700 มี.ค.	4,434 พ.ย.	5,568	6,068 ธ.ค.	4,704 ม.ค.	-	-
	ข้าวเปลือกหอมมะลิ (บาท/ตัน)	7,362	8,177 ก.ย.	6,413 ธ.ค.	5,628	6,583 ม.ค.	4,822 ธ.ค.	6,116	6,874 ก.ย.	5,216 ม.ค.	8,095	9,315 ก.ย.	6,425 ม.ค.	8,423	9,567 เม.ย.	7,178 ต.ค.	8,014	7,500-8,200
	ข้าวเปลือกเหนียว (บาท/ตัน)	4,916	5,295 ต.ค.	4,528 มี.ค.	5,573	6,018 ก.ค.	4,739 พ.ย.	5,612	6,293 ก.ย.	5,063 ม.ค.	6,239	7,125 ก.ย.	5,397 ม.ค.	6,425	6,742 พ.ค.	5,940 ต.ค.	6,452	6,000-6,200
2 ^{1/}	หัวมันสำปะหลัง สดคละ (บาท/กก.)	0.62	0.70 มิ.ย.	0.54 ก.ย.	0.87	1.06 ก.ค.	0.66 ก.พ.	1.03	1.16 เม.ย.	0.91 ต.ค.	0.87	0.94 ก.พ.	0.77 ต.ค.	0.96	1.26 ธ.ค.	0.74 มี.ค.	1.30	1.20
3	ยางพารา แผ่นดิบชั้น 3 (บาท/กก.)	21.47	22.59 ก.พ.	19.28 ม.ค.	20.94	24.34 มิ.ย.	15.93 ธ.ค.	27.10	32.35 ก.ย.	20.15 ม.ค.	37.63	43.45 ต.ค.	32.43 ม.ค.	44.53	49.72 มิ.ย.	39.94 ธ.ค.	61.47	61.54
4	กาแฟ (บาท/กก.)	27.97	32.77 พ.ย.	20.57 มี.ค.	29.17	31.46 เม.ย.	18.50 พ.ย.	23.50	25.76 ม.ค.	21.00 พ.ย.	31.04	35.00 ธ.ค.	24.35 มี.ค.	26.07	29.44 ม.ค.	22.62 มี.ค.	-	-
5	ไก่เนื้อ หน้าโรงฆ่า (บาท/กก.)	25.72	29.02 ก.พ.	22.00 เม.ย.	30.31	34.50 ก.ค.	23.34 มี.ค.	25.21	31.27 ม.ค.	21.38 ก.ย.	26.75	35.00 ก.ค.	19.60 มี.ค.	24.54	30.11 เม.ย.	14.08 ก.พ.	38.23	39.00-38.00
6	กุ้งกุลาดำ ขนาด 50 ตัว/กก. (บาท/กก.)	293	347 ธ.ค.	256 ม.ค.	255	303 ม.ค.	203 ต.ค.	244	275 ก.พ.	220 ก.ค.	215	239 เม.ย.	154 ต.ค.	185	263 ก.พ.	155 ธ.ค.	155	153

ลำดับ	สินค้า	ราคาเฉลี่ย																
		ปี 2543			ปี 2544			ปี 2545			ปี 2546			ปี 2547			ปี 2548	
		เฉลี่ย	สูงสุด	ต่ำสุด	เฉลี่ย	สูงสุด	ต่ำสุด	เฉลี่ย	สูงสุด	ต่ำสุด	เฉลี่ย	สูงสุด	ต่ำสุด	เฉลี่ย	สูงสุด	ต่ำสุด	ก.ย.	(12 ต.ค.)
9 ^{2/}	กลุ่มสินค้าผลิตเพื่อบริโภคภายในประเทศ ข้าวโพดเลี้ยงสัตว์ (ความชื้นไม่เกิน 14.5%) (บาท/กก.)	4.26	4.89	3.52	3.93	4.03	3.83	4.17	4.36	3.89	4.48	4.72	4.20	5.00	6.63	4.03	4.77	4.71
			เม.ย.	ก.ย.		มิ.ย.	มี.ค.		พ.ค.	ม.ค.		ก.ค.-ส.ค.	ม.ค.		มิ.ย.	ก.พ.		
10	ปาล์มทะลาย คุณภาพเปอร์เซ็นต์น้ำมัน 17% (บาท/กก.)	1.83	2.58	1.45	1.43	2.09	1.00	2.70	4.71	2.06	2.76	4.03	1.96	3.38	3.99	2.84	3.06	3.00-3.45
			มิ.ย.	มี.ค.		ธ.ค.	มี.ค.		ธ.ค.	พ.ค.		ม.ค.	เม.ย.		ส.ค.	มิ.ย.		
11	มะพร้าว ผลใหญ่แห้งทั้งเปลือก (บาท/ผล)	2.60	5.20	1.72	2.52	3.91	1.97	3.31	4.52	2.21	3.41	3.87	2.67	4.42	5.84	3.30	3.83	3.93
			ม.ค.	ก.ย.		พ.ย.	ก.พ.		เม.ย.	ก.ย.		พ.ย.	ก.ค.		ก.พ.	ส.ค.		
12 ^{3/}	หอมหัวใหญ่ เบอร์ 1 (บาท/กก.)	4.33	13.66	3.00	5.84	18.40	5.62	5.67	14.50	5.52	15.74	24.30	10.50	6.51	13.27	2.50	-	-
			พ.ย.	เม.ย.		ธ.ค.	มี.ค.		ธ.ค.	ม.ค.		ม.ค.	มี.ค.		ม.ค.	มี.ค.		
13	หอมแดง แห้งใหญ่คละ (บาท/กก.)	10.42	28.17	6.80	15.24	33.35	10.83	17.44	40.84	11.67	16.35	23.44	12.85	9.32	12.70	6.85	-	-
			ก.ย.	ม.ค.		ธ.ค.	ม.ค.		พ.ย.	มี.ค.		ม.ค.	ม.ค.		มิ.ย.	มี.ค.		
14	กระเทียม แห้งใหญ่คละ (บาท/กก.)	24.26	32.38	18.75	20.33	31.08	15.15	22.42	36.43	19.16	27.62	34.64	22.74	19.65	23.77	16.23	24.50	24.50
			ก.พ.	มี.ค.		ธ.ค.	พ.ค.		พ.ย.	มี.ค.		ม.ค.	เม.ย.		ก.พ.	มี.ค.		
15	สุกร ขายส่ง ตลาดกทม. (บาท/กก.)	33.86	35.24	31.06	37.12	42.50	30.55	37.41	40.69	32.03	32.82	38.93	24.60	44.95	55.22	37.33	46.23	42.00-43.00
			ก.ค.	ธ.ค.		มิ.ย.	ม.ค.		ส.ค.	ธ.ค.		มิ.ย.	มี.ค.		เม.ย.	ม.ค.		
16	ไข่ไก่สด คละ (บาท/ฟอง)	1.17	1.35	1.02	1.50	1.74	1.01	1.41	1.58	1.17	1.42	1.63	1.02	2.01	2.45	1.40	2.13	2.00
			ก.ย.	ธ.ค.		ก.ย.	ม.ค.		พ.ค.	ธ.ค.		ก.ย.	ม.ค.		ก.ค.	ก.พ.		
17	เกลือทะเล (บาท/ตัน)	1,609	2,044	944	1,728	1,917	1,316	1,298	1,557	1,147	972	1,079	778	1,027	1,153	914	700	700.11
			ก.ค.	ก.พ.		ก.ย.	ม.ค.		ม.ค.	พ.ค.		ม.ค.	พ.ค.		ก.พ.	เม.ย.		

	สินค้า	ราคาเฉลี่ย																
		ปี 2543			ปี 2544			ปี 2545			ปี 2546			ปี 2547			ปี 2548	
		เฉลี่ย	สูงสุด	ต่ำสุด	เฉลี่ย	สูงสุด	ต่ำสุด	เฉลี่ย	สูงสุด	ต่ำสุด	เฉลี่ย	สูงสุด	ต่ำสุด	เฉลี่ย	สูงสุด	ต่ำสุด	ก.ย.	(12 ต.ค.)
18	กลุ่มสินค้าที่ต้องนำเข้า ถั่วเหลือง ชนิดคละ (บาท/กก.)	9.25	9.87	8.11	9.72	10.10	9.06	10.16	11.36	9.48	10.29	11.64	9.73	12.29	15.28	9.79	9.85	9.34
			ธ.ค.	ก.พ.		พ.ย.	ส.ค.		มี.ย.	ม.ค.		ธ.ค.	ต.ค.		เม.ย.	ต.ค.		
19	กากถั่วเหลือง ผลิตจากเมล็ดในประเทศ ขายส่ง กทม. (บาท/กก.)	9.87	10.95	9.50	10.87	11.23	10.08	10.38	10.59	10.14	11.57	13.18	10.65	13.51	15.80	11.29	11.45	11.20-11.30
			ธ.ค.	ม.ค.		ก.พ.	ธ.ค.		ธ.ค.	เม.ย.		พ.ย.	ม.ค.		พ.ค.	ต.ค.		
20	ปลาป่น เบอร์ 3 ตลาด กทม. (บาท/กก.)	14.45	16.11	13.23	18.77	21.88	16.35	18.22	21.14	16.07	18.83	20.35	16.55	21.67	24.73	16.41	19.82	18.80
			มี.ย.	ก.พ.		ก.ค.	ธ.ค.		มี.ค.	ต.ค.		พ.ย.	ม.ค.		ก.ย.	ก.พ.		

หมายเหตุ

- 1/ ปีการผลิต เริ่มตั้งแต่ ต.ค. - ก.ย.
- 2/ ปีการผลิต เริ่มตั้งแต่ ก.ค. - มี.ย.
- 3/ ปีการผลิต เริ่มตั้งแต่ พ.ย. - เม.ย.

ราคาจำหน่ายสินค้าเกษตร ปี 2548/49

ลำดับ ที่	สินค้า	ราคาจำหน่าย																												
1.	ข้าวนาปี	กำหนดราคาจำหน่ายข้าวเปลือกนาปี ปีการผลิต 2548/49 (ณ ความชื้นไม่เกิน 15%) ดังนี้ <div style="text-align: center;"> <table border="0"> <tr> <td style="text-align: center;">ชนิดข้าว</td> <td style="text-align: center;">บาท/ตัน</td> </tr> </table> </div> <p>1) ข้าวเปลือกหอมมะลิ</p> <table border="0"> <tr> <td>ข้าวเปลือกหอมมะลิ ชนิดสีได้ตันข้าว 42 กรัม</td> <td style="text-align: right;">10,000</td> </tr> <tr> <td>ข้าวเปลือกหอมมะลิ ชนิดสีได้ตันข้าว 40 กรัม</td> <td style="text-align: right;">9,900</td> </tr> <tr> <td>ข้าวเปลือกหอมมะลิ ชนิดสีได้ตันข้าว 38 กรัม</td> <td style="text-align: right;">9,800</td> </tr> <tr> <td>ข้าวเปลือกหอมมะลิ ชนิดสีได้ตันข้าว 36 กรัม</td> <td style="text-align: right;">9,700</td> </tr> </table> <p>หมายเหตุ : โดยให้ปรับเพิ่ม - ลดตามจำนวนกรัม ในอัตรากรัมละ 50 บาท สำหรับการรับจำหน่ายข้าวเปลือกหอมมะลิที่ยังฉางของเกษตรกรให้กำหนดราคาจำหน่าย ตันละ 10,000 บาท ส่วนข้าวเปลือกหอมจังหวัดในภาคเหนือตอนล่างและภาคกลาง ให้กำหนดราคาจำหน่ายตันละ 7,660 - 7,900 บาท ตามคุณภาพที่กำหนด โดยให้ปรับ เพิ่ม - ลด ตามจำนวนกรัมในอัตรากรัมละ 40 บาท</p> <p>2) ข้าวเปลือกเจ้านาปี</p> <table border="0"> <tr> <td>ข้าวเปลือกเจ้านาปี 100% (ชนิดสีเป็นข้าวสาร 100%)</td> <td style="text-align: right;">7,100</td> </tr> <tr> <td>ข้าวเปลือกเจ้านาปี 5% (ชนิดสีเป็นข้าวสาร 5%)</td> <td style="text-align: right;">7,000</td> </tr> <tr> <td>ข้าวเปลือกเจ้านาปี 10% (ชนิดสีเป็นข้าวสาร 10%)</td> <td style="text-align: right;">6,900</td> </tr> <tr> <td>ข้าวเปลือกเจ้านาปี 15% (ชนิดสีเป็นข้าวสาร 15%)</td> <td style="text-align: right;">6,800</td> </tr> <tr> <td>ข้าวเปลือกเจ้านาปี 25% (ชนิดสีเป็นข้าวสาร 25%)</td> <td style="text-align: right;">6,700</td> </tr> <tr> <td>ข้าวเปลือกปทุมธานี</td> <td style="text-align: right;">7,100</td> </tr> <tr> <td>ข้าวเปลือกหอมสุพรรณบุรี</td> <td style="text-align: right;">7,000</td> </tr> </table> <p>3) ข้าวเปลือกเหนียว</p> <table border="0"> <tr> <td>ข้าวเปลือกเหนียว 10% เมล็ดยาว</td> <td style="text-align: right;">7,700</td> </tr> <tr> <td>ข้าวเปลือกเหนียวคละ</td> <td style="text-align: right;">7,500</td> </tr> </table>	ชนิดข้าว	บาท/ตัน	ข้าวเปลือกหอมมะลิ ชนิดสีได้ตันข้าว 42 กรัม	10,000	ข้าวเปลือกหอมมะลิ ชนิดสีได้ตันข้าว 40 กรัม	9,900	ข้าวเปลือกหอมมะลิ ชนิดสีได้ตันข้าว 38 กรัม	9,800	ข้าวเปลือกหอมมะลิ ชนิดสีได้ตันข้าว 36 กรัม	9,700	ข้าวเปลือกเจ้านาปี 100% (ชนิดสีเป็นข้าวสาร 100%)	7,100	ข้าวเปลือกเจ้านาปี 5% (ชนิดสีเป็นข้าวสาร 5%)	7,000	ข้าวเปลือกเจ้านาปี 10% (ชนิดสีเป็นข้าวสาร 10%)	6,900	ข้าวเปลือกเจ้านาปี 15% (ชนิดสีเป็นข้าวสาร 15%)	6,800	ข้าวเปลือกเจ้านาปี 25% (ชนิดสีเป็นข้าวสาร 25%)	6,700	ข้าวเปลือกปทุมธานี	7,100	ข้าวเปลือกหอมสุพรรณบุรี	7,000	ข้าวเปลือกเหนียว 10% เมล็ดยาว	7,700	ข้าวเปลือกเหนียวคละ	7,500
ชนิดข้าว	บาท/ตัน																													
ข้าวเปลือกหอมมะลิ ชนิดสีได้ตันข้าว 42 กรัม	10,000																													
ข้าวเปลือกหอมมะลิ ชนิดสีได้ตันข้าว 40 กรัม	9,900																													
ข้าวเปลือกหอมมะลิ ชนิดสีได้ตันข้าว 38 กรัม	9,800																													
ข้าวเปลือกหอมมะลิ ชนิดสีได้ตันข้าว 36 กรัม	9,700																													
ข้าวเปลือกเจ้านาปี 100% (ชนิดสีเป็นข้าวสาร 100%)	7,100																													
ข้าวเปลือกเจ้านาปี 5% (ชนิดสีเป็นข้าวสาร 5%)	7,000																													
ข้าวเปลือกเจ้านาปี 10% (ชนิดสีเป็นข้าวสาร 10%)	6,900																													
ข้าวเปลือกเจ้านาปี 15% (ชนิดสีเป็นข้าวสาร 15%)	6,800																													
ข้าวเปลือกเจ้านาปี 25% (ชนิดสีเป็นข้าวสาร 25%)	6,700																													
ข้าวเปลือกปทุมธานี	7,100																													
ข้าวเปลือกหอมสุพรรณบุรี	7,000																													
ข้าวเปลือกเหนียว 10% เมล็ดยาว	7,700																													
ข้าวเปลือกเหนียวคละ	7,500																													

ลำดับ ที่	สินค้า	ราคารับจำหน่าย																												
2.	ข้าวโพดเลี้ยงสัตว์	<p>กำหนดราคารับจำหน่ายข้าวโพดเลี้ยงสัตว์ ปี 2548/49 ณ จุดรับจำหน่ายของ อคส. ดังนี้</p> <p style="text-align: right;">บาท/กก.</p> <table style="width: 100%; border-collapse: collapse;"> <thead> <tr> <th style="text-align: center;">ระดับความชื้น</th> <th style="text-align: center;">ก.ย. - พ.ย.48</th> <th style="text-align: center;">ธ.ค.48</th> </tr> </thead> <tbody> <tr> <td>1) ความชื้น 30.0 - 25.1 %</td> <td style="text-align: center;">3.75</td> <td style="text-align: center;">3.96</td> </tr> <tr> <td>2) ความชื้น 25.0 - 22.1 %</td> <td style="text-align: center;">3.96</td> <td style="text-align: center;">4.18</td> </tr> <tr> <td>3) ความชื้น 22.0 - 19.6 %</td> <td style="text-align: center;">4.12</td> <td style="text-align: center;">4.35</td> </tr> <tr> <td>4) ความชื้น 19.5 - 17.1 %</td> <td style="text-align: center;">4.28</td> <td style="text-align: center;">4.52</td> </tr> <tr> <td>5) ความชื้น 17.0 - 14.6 %</td> <td style="text-align: center;">4.41</td> <td style="text-align: center;">4.66</td> </tr> <tr> <td>6) ความชื้น 14.5 %</td> <td style="text-align: center;">4.75</td> <td style="text-align: center;">5.00</td> </tr> </tbody> </table>	ระดับความชื้น	ก.ย. - พ.ย.48	ธ.ค.48	1) ความชื้น 30.0 - 25.1 %	3.75	3.96	2) ความชื้น 25.0 - 22.1 %	3.96	4.18	3) ความชื้น 22.0 - 19.6 %	4.12	4.35	4) ความชื้น 19.5 - 17.1 %	4.28	4.52	5) ความชื้น 17.0 - 14.6 %	4.41	4.66	6) ความชื้น 14.5 %	4.75	5.00							
ระดับความชื้น	ก.ย. - พ.ย.48	ธ.ค.48																												
1) ความชื้น 30.0 - 25.1 %	3.75	3.96																												
2) ความชื้น 25.0 - 22.1 %	3.96	4.18																												
3) ความชื้น 22.0 - 19.6 %	4.12	4.35																												
4) ความชื้น 19.5 - 17.1 %	4.28	4.52																												
5) ความชื้น 17.0 - 14.6 %	4.41	4.66																												
6) ความชื้น 14.5 %	4.75	5.00																												
3.	กุ้ง	<p>กำหนดราคารับจำหน่ายกุ้งขาวแวนนาไมและกุ้งกุลาดำทั้งตัว ณ จุดรับฝาก (หน้าห้องเย็น) ดังนี้</p> <table style="width: 100%; border-collapse: collapse;"> <thead> <tr> <th style="text-align: center;">ขนาดกุ้ง</th> <th style="text-align: center;">บาท/กก.</th> </tr> </thead> <tbody> <tr> <td colspan="2">กุ้งขาวแวนนาไม</td> </tr> <tr> <td>1) ขนาด 40 ตัวต่อกิโลกรัม</td> <td style="text-align: center;">155</td> </tr> <tr> <td>2) ขนาด 50 ตัวต่อกิโลกรัม</td> <td style="text-align: center;">135</td> </tr> <tr> <td>3) ขนาด 60 ตัวต่อกิโลกรัม</td> <td style="text-align: center;">120</td> </tr> <tr> <td colspan="2">กุ้งกุลาดำ</td> </tr> <tr> <td>1) ขนาด 30 ตัวต่อกิโลกรัม</td> <td style="text-align: center;">250</td> </tr> <tr> <td>2) ขนาด 40 ตัวต่อกิโลกรัม</td> <td style="text-align: center;">220</td> </tr> <tr> <td>3) ขนาด 50 ตัวต่อกิโลกรัม</td> <td style="text-align: center;">190</td> </tr> <tr> <td>4) ขนาด 60 ตัวต่อกิโลกรัม</td> <td style="text-align: center;">160</td> </tr> <tr> <td>5) ขนาด 70 ตัวต่อกิโลกรัม</td> <td style="text-align: center;">140</td> </tr> <tr> <td>6) ขนาด 80 ตัวต่อกิโลกรัม</td> <td style="text-align: center;">120</td> </tr> <tr> <td>7) ขนาด 90 ตัวต่อกิโลกรัม</td> <td style="text-align: center;">100</td> </tr> <tr> <td>8) ขนาด 100 ตัวต่อกิโลกรัม</td> <td style="text-align: center;">80</td> </tr> </tbody> </table> <p>ราคารับจำหน่ายให้ปรับเพิ่ม - ลดตามสัดส่วนของกุ้งในแต่ละช่วงขนาด</p>	ขนาดกุ้ง	บาท/กก.	กุ้งขาวแวนนาไม		1) ขนาด 40 ตัวต่อกิโลกรัม	155	2) ขนาด 50 ตัวต่อกิโลกรัม	135	3) ขนาด 60 ตัวต่อกิโลกรัม	120	กุ้งกุลาดำ		1) ขนาด 30 ตัวต่อกิโลกรัม	250	2) ขนาด 40 ตัวต่อกิโลกรัม	220	3) ขนาด 50 ตัวต่อกิโลกรัม	190	4) ขนาด 60 ตัวต่อกิโลกรัม	160	5) ขนาด 70 ตัวต่อกิโลกรัม	140	6) ขนาด 80 ตัวต่อกิโลกรัม	120	7) ขนาด 90 ตัวต่อกิโลกรัม	100	8) ขนาด 100 ตัวต่อกิโลกรัม	80
ขนาดกุ้ง	บาท/กก.																													
กุ้งขาวแวนนาไม																														
1) ขนาด 40 ตัวต่อกิโลกรัม	155																													
2) ขนาด 50 ตัวต่อกิโลกรัม	135																													
3) ขนาด 60 ตัวต่อกิโลกรัม	120																													
กุ้งกุลาดำ																														
1) ขนาด 30 ตัวต่อกิโลกรัม	250																													
2) ขนาด 40 ตัวต่อกิโลกรัม	220																													
3) ขนาด 50 ตัวต่อกิโลกรัม	190																													
4) ขนาด 60 ตัวต่อกิโลกรัม	160																													
5) ขนาด 70 ตัวต่อกิโลกรัม	140																													
6) ขนาด 80 ตัวต่อกิโลกรัม	120																													
7) ขนาด 90 ตัวต่อกิโลกรัม	100																													
8) ขนาด 100 ตัวต่อกิโลกรัม	80																													

ราคาจำหน่ายสินค้าเกษตร ปี 2547/48

ลำดับที่	สินค้า	ราคาจำหน่าย
1.	ข้าวหน้าปี	กำหนดราคาจำหน่ายข้าวเปลือกหน้าปี ปีการผลิต 2547/48 (ณ ความชื้นไม่เกิน 15%) ดังนี้ <div style="text-align: center;">ชนิดข้าว บาท/ตัน</div> <p>1) ข้าวเปลือกหอมมะลิ</p> <p>ข้าวเปลือกหอมมะลิ ชนิดสีได้ตันข้าว 42 กรัม 10,000</p> <p>ข้าวเปลือกหอมมะลิ ชนิดสีได้ตันข้าว 40 กรัม 9,900</p> <p>ข้าวเปลือกหอมมะลิ ชนิดสีได้ตันข้าว 38 กรัม 9,800</p> <p>ข้าวเปลือกหอมมะลิ ชนิดสีได้ตันข้าว 36 กรัม 9,700</p> <p>หมายเหตุ : โดยให้ปรับเพิ่ม - ลดตามจำนวนกรัม ในอัตรากรัมละ 50 บาท สำหรับการจำหน่ายข้าวเปลือกหอมมะลิที่ยังคงของเกษตรกรให้กำหนดราคาจำหน่ายตันละ 8,700 บาท ส่วนข้าวเปลือกหอมจังหวัดในภาคเหนือตอนล่างและภาคกลาง ให้กำหนดราคาจำหน่ายตันละ 7,460 - 7,700 บาท ตามคุณภาพที่กำหนด</p> <p>2) ข้าวเปลือกเจ้านาปี</p> <p>ข้าวเปลือกเจ้านาปี 100% (ชนิดสีเป็นข้าวสาร 100%) 6,600</p> <p>ข้าวเปลือกเจ้านาปี 5% (ชนิดสีเป็นข้าวสาร 5%) 6,500</p> <p>ข้าวเปลือกเจ้านาปี 10% (ชนิดสีเป็นข้าวสาร 10%) 6,400</p> <p>ข้าวเปลือกเจ้านาปี 15% (ชนิดสีเป็นข้าวสาร 15%) 6,300</p> <p>ข้าวเปลือกเจ้านาปี 25% (ชนิดสีเป็นข้าวสาร 25%) 6,200</p> <p>ข้าวเปลือกปทุมธานี 6,600</p> <p>ข้าวเปลือกหอมสุพรรณบุรี 6,500</p> <p>3) ข้าวเปลือกเหนียว</p> <p>ข้าวเปลือกเหนียว 10% เมล็ดยาว 7,200</p> <p>ข้าวเปลือกเหนียวคละ 7,000</p>
	ข้าวหน้าปี	กำหนดราคาจำหน่ายข้าวเปลือกหน้าปี ปี 2548 (ณ ความชื้นไม่เกิน 15%) ดังนี้ <div style="text-align: center;">ชนิดข้าว บาท/ตัน</div> <p>ข้าวเปลือกเจ้านาปี 100% 6,700</p> <p>ข้าวเปลือกเจ้านาปี 5% 6,600</p> <p>ข้าวเปลือกเจ้านาปี 10% 6,500</p> <p>ข้าวเปลือกเจ้านาปี 15% 6,400</p> <p>ข้าวเปลือกเจ้านาปี 25% 6,300</p> <p>ข้าวเปลือกปทุมธานี 6,700</p> <p>ข้าวเปลือกหอมสุพรรณบุรี 6,600</p>

ลำดับที่	สินค้า	ราคารับจำหน่าย																		
2.	มันสำปะหลัง	กำหนดราคาจำหน่ายหัวมันสำปะหลังสดที่เชื้อแป้ง 25% ฤดูกาลผลิต ปี 2547/48 ณ จุดรับจำหน่าย ดังนี้ <table style="width: 100%; border: none;"> <tr> <td style="text-align: center;">ระยะเวลา</td> <td style="text-align: right;">บาท/กก.</td> </tr> <tr> <td style="text-align: center;">ม.ค.- เม.ย. 48</td> <td style="text-align: right;">1.50</td> </tr> </table> <p style="text-align: center;">ทั้งนี้ให้เพิ่ม/ลด ราคาจำหน่ายได้ตามเปอร์เซ็นต์เชื้อแป้งเปอร์เซ็นต์ละ 0.02 บาท</p>	ระยะเวลา	บาท/กก.	ม.ค.- เม.ย. 48	1.50														
ระยะเวลา	บาท/กก.																			
ม.ค.- เม.ย. 48	1.50																			
3.	ข้าวโพดเลี้ยงสัตว์	กำหนดราคาจำหน่ายข้าวโพดเลี้ยงสัตว์ ปี 2547/48 ณ จุดรับจำหน่ายของ อคส. ดังนี้ <table style="width: 100%; border: none;"> <tr> <td style="text-align: center;">ระดับความชื้น</td> <td style="text-align: right;">ข้าวโพดเมล็ด</td> </tr> <tr> <td>1) ความชื้น 30.0 – 25.1 %</td> <td style="text-align: right;">3.97</td> </tr> <tr> <td>2) ความชื้น 25.0 – 22.1 %</td> <td style="text-align: right;">4.19</td> </tr> <tr> <td>3) ความชื้น 22.0 – 19.6 %</td> <td style="text-align: right;">4.36</td> </tr> <tr> <td>4) ความชื้น 19.5 – 17.1 %</td> <td style="text-align: right;">4.53</td> </tr> <tr> <td>5) ความชื้น 17.0 – 14.6 %</td> <td style="text-align: right;">4.67</td> </tr> <tr> <td>6) ความชื้น 14.5 %</td> <td style="text-align: right;">5.00</td> </tr> </table>	ระดับความชื้น	ข้าวโพดเมล็ด	1) ความชื้น 30.0 – 25.1 %	3.97	2) ความชื้น 25.0 – 22.1 %	4.19	3) ความชื้น 22.0 – 19.6 %	4.36	4) ความชื้น 19.5 – 17.1 %	4.53	5) ความชื้น 17.0 – 14.6 %	4.67	6) ความชื้น 14.5 %	5.00				
ระดับความชื้น	ข้าวโพดเมล็ด																			
1) ความชื้น 30.0 – 25.1 %	3.97																			
2) ความชื้น 25.0 – 22.1 %	4.19																			
3) ความชื้น 22.0 – 19.6 %	4.36																			
4) ความชื้น 19.5 – 17.1 %	4.53																			
5) ความชื้น 17.0 – 14.6 %	4.67																			
6) ความชื้น 14.5 %	5.00																			
4.	กาแฟ	กำหนดราคาจำหน่ายเมล็ดกาแฟพันธุ์โรบัสต้า ฤดูกาลผลิต ปี 2547/48 ณ จุดรับจำหน่าย ณ แหล่งผลิต ดังนี้ <table style="width: 100%; border: none;"> <tr> <td style="text-align: center;">เกรด</td> <td style="text-align: center;">ระดับความชื้น</td> <td style="text-align: center;">ข้อบกพร่อง</td> <td style="text-align: right;">บาท/กก.</td> </tr> <tr> <td>1) เกรดดี</td> <td>ไม่เกินร้อยละ 13</td> <td>ไม่เกินร้อยละ 5</td> <td style="text-align: right;">35</td> </tr> <tr> <td>2) เกรดหนึ่ง</td> <td>ไม่เกินร้อยละ 13</td> <td>ไม่เกินร้อยละ 7</td> <td style="text-align: right;">32</td> </tr> <tr> <td>3) เกรดสอง</td> <td>ไม่เกินร้อยละ 13</td> <td>ไม่เกินร้อยละ 15</td> <td style="text-align: right;">26</td> </tr> </table>	เกรด	ระดับความชื้น	ข้อบกพร่อง	บาท/กก.	1) เกรดดี	ไม่เกินร้อยละ 13	ไม่เกินร้อยละ 5	35	2) เกรดหนึ่ง	ไม่เกินร้อยละ 13	ไม่เกินร้อยละ 7	32	3) เกรดสอง	ไม่เกินร้อยละ 13	ไม่เกินร้อยละ 15	26		
เกรด	ระดับความชื้น	ข้อบกพร่อง	บาท/กก.																	
1) เกรดดี	ไม่เกินร้อยละ 13	ไม่เกินร้อยละ 5	35																	
2) เกรดหนึ่ง	ไม่เกินร้อยละ 13	ไม่เกินร้อยละ 7	32																	
3) เกรดสอง	ไม่เกินร้อยละ 13	ไม่เกินร้อยละ 15	26																	
5.	กุ้งกุลาดำ	กำหนดราคาจำหน่ายกุ้งกุลาดำทั้งตัว ณ จุดรับฝาก (หน้าห้องเย็น) ดังนี้ <table style="width: 100%; border: none;"> <tr> <td style="text-align: center;">ขนาดกุ้ง</td> <td style="text-align: right;">บาท/กก.</td> </tr> <tr> <td>1) ขนาด 30 ตัวต่อกิโลกรัม</td> <td style="text-align: right;">280</td> </tr> <tr> <td>2) ขนาด 40 ตัวต่อกิโลกรัม</td> <td style="text-align: right;">240</td> </tr> <tr> <td>3) ขนาด 50 ตัวต่อกิโลกรัม</td> <td style="text-align: right;">200</td> </tr> <tr> <td>4) ขนาด 60 ตัวต่อกิโลกรัม</td> <td style="text-align: right;">160</td> </tr> <tr> <td>5) ขนาด 70 ตัวต่อกิโลกรัม</td> <td style="text-align: right;">140</td> </tr> <tr> <td>6) ขนาด 80 ตัวต่อกิโลกรัม</td> <td style="text-align: right;">120</td> </tr> <tr> <td>7) ขนาด 90 ตัวต่อกิโลกรัม</td> <td style="text-align: right;">100</td> </tr> <tr> <td>8) ขนาด 100 ตัวต่อกิโลกรัม</td> <td style="text-align: right;">80</td> </tr> </table> <p>ราคาจำหน่ายให้ปรับเพิ่ม - ลดตามสัดส่วนของกุ้งในแต่ละช่วงขนาด</p>	ขนาดกุ้ง	บาท/กก.	1) ขนาด 30 ตัวต่อกิโลกรัม	280	2) ขนาด 40 ตัวต่อกิโลกรัม	240	3) ขนาด 50 ตัวต่อกิโลกรัม	200	4) ขนาด 60 ตัวต่อกิโลกรัม	160	5) ขนาด 70 ตัวต่อกิโลกรัม	140	6) ขนาด 80 ตัวต่อกิโลกรัม	120	7) ขนาด 90 ตัวต่อกิโลกรัม	100	8) ขนาด 100 ตัวต่อกิโลกรัม	80
ขนาดกุ้ง	บาท/กก.																			
1) ขนาด 30 ตัวต่อกิโลกรัม	280																			
2) ขนาด 40 ตัวต่อกิโลกรัม	240																			
3) ขนาด 50 ตัวต่อกิโลกรัม	200																			
4) ขนาด 60 ตัวต่อกิโลกรัม	160																			
5) ขนาด 70 ตัวต่อกิโลกรัม	140																			
6) ขนาด 80 ตัวต่อกิโลกรัม	120																			
7) ขนาด 90 ตัวต่อกิโลกรัม	100																			
8) ขนาด 100 ตัวต่อกิโลกรัม	80																			

ข้าว

1. การผลิตและความต้องการใช้

	2544/45	2545/46	2546/47	2547/48 (คาดการณ์)	2548/49* (พยากรณ์)
ผลผลิตข้าว (ล้านตันข้าวเปลือก)					
โลก	604.506	571.497	592.508	607.553	614.580*
ไทย					
- นาปี	20.899	19.631	20.909	18.645	20.380
- นาปรัง	5.624	6.426	6.332	5.888	5.692
รวม	26.523	26.057	27.241	24.533	26.072*
ความต้องการ	14.798	15.049	15.338	15.545 (เป้าหมาย)	15.509
ส่งออก (มค. - ธค.) (ข้าวสาร)	7.245	7.552	10.137	8.300	8.000*
ปริมาณคงเหลือ	6.512	6.059	5.370	-	-
* ข้อมูลพยากรณ์ของกระทรวงเกษตรสหรัฐฯ (USDA)					
ราคา (บาท/ตัน) (พข.- ตค.)				(พข.47 - กย.48)	
- ข้าวเปลือกเจ้าหอมมะลิ	5,864	7,767	8,524	7,871	-
- ข้าวเปลือกเจ้านาปี 5%	4,580	4,667	4,535	6,119	-
- ข้าวเปลือกเจ้าเหนียว	5,524	6,090	6,470	6,276	-
- ข้าวเปลือกเจ้านาปรัง (มค.-ธค.)	4,602	4,631	5,408	6,623	-
ต้นทุนการผลิต (บาท/ตัน)					
ข้าวเปลือกหอมมะลิ	5,746.82	6,200.77	6,183.00	6,810.00	7,069
ข้าวเปลือกเจ้านาปี	3,994.52	4,451.55	4,669.00	4,106.00	4,469
ข้าวเปลือกเหนียว	4,798.22	5,064.19	5,149.00	6,296.00	5,771
ข้าวเปลือกนาปรัง	3,344.32	3,581.00	3,633.00	4,348.00	-

2. สถานการณ์การผลิต กระทรวงเกษตรและสหกรณ์พยากรณ์การผลิตข้าว ปี 2548/49 ดังนี้
พื้นที่เพาะปลูก ผลผลิตข้าวนาปี ปี 2548/49

ภาค	พื้นที่เพาะปลูก (ล้านไร่)			ผลผลิต (ล้านตัน)		
	2547/48	2548/49	Δ%	2547/48	2548/49	Δ%
รวม	57.480	57.598	0.21	18.645	20.380	9.31
เหนือ	12.717	12.723	0.05	5.078	5.288	4.13
ตะวันออกเฉียงเหนือ	32.790	32.821	0.09	7.914	9.178	15.97
กลาง	9.856	9.915	0.60	4.865	5.113	5.09
ใต้	2.117	2.139	1.04	0.787	0.802	1.90

ที่มา : สำนักงานเศรษฐกิจการเกษตร

กระทรวงเกษตรและสหกรณ์คาดว่า พื้นที่ปลูกข้าวนาปี ปีการเพาะปลูก 2548/49 ฤดูใหม่ มีพื้นที่ 57.598 ล้านไร่ เพิ่มขึ้นจากปี 2547/48 ประมาณ 0.118 ล้านไร่ หรือคิดเป็นร้อยละ 0.21 และ ผลผลิตประมาณ 20.380 ล้านตันข้าวเปลือก เพิ่มขึ้นจากปีที่แล้วประมาณ 1.735 ล้านตันข้าวเปลือก คิดเป็น ร้อยละ 9.31 พื้นที่เพาะปลูกลดลงจากการพยากรณ์ในต้นฤดูการผลิตข้าวนาปี เนื่องจากเกิดภาวะฝนทิ้งช่วง ในระยะแรกและเกิดปัญหาอุทกภัยน้ำท่วมในแหล่งผลิตสำคัญในภาคเหนือและภาคกลางพื้นที่เพาะปลูกข้าว เสียหายจำนวนมาก มีผลให้ปริมาณผลผลิตลดลง 0.898 ล้านตันข้าวเปลือก จากเดิมมีประมาณ 21.278 ล้านตัน และผลผลิตข้าวนาปีจะเริ่มออกสู่ตลาดได้มากสุดในช่วงเดือนพฤศจิกายน ร้อยละ 46.04 และเดือน ธันวาคม ร้อยละ 30.26

3. ภาวะและราคาข้าว

ในช่วงเดือนกันยายน 2548 ราคาข้าวเปลือกหอมมะลิ (ชนิดสีได้ต้นข้าว 36 กรัม) ราคาเฉลี่ย ตันละ 8,014 บาท สูงขึ้นจากเดือนสิงหาคม 2548 ที่มีราคาตันละ 8,000 บาท สำหรับข้าวเปลือกเหนียว 10% เมล็ดยาว ราคาตันละ 6,452 บาท ลดลงจากเดือนสิงหาคม 2548 ที่มีราคาตันละ 6,500 บาท ส่วน ข้าวเปลือกเจ้า 5% ราคาเฉลี่ยตันละ 6,764 บาท สูงขึ้นจากเดือนสิงหาคมที่มีราคาตันละ 6,582 บาท เนื่องจากความต้องการของผู้ประกอบการโรงสีและผู้ส่งออกอย่างต่อเนื่อง ในขณะที่ปริมาณผลผลิต ข้าวเปลือกนาปีฤดูใหม่ยังออกสู่ตลาดได้น้อย กอปรกับขณะนี้ได้มีการดำเนินมาตรการรับจำนำข้าวเปลือกของรัฐ โดยให้ประกาศราคารับจำนำข้าวเปลือกนาปี ปีการผลิต 2548/49 เป็นการล่วงหน้าซึ่งมีราคาสูงกว่าปีก่อน จะส่งผลให้ระดับราคาข้าวเปลือกอยู่ในเกณฑ์ดี

4. การส่งออก

ปี 2548 กระทรวงพาณิชย์ตั้งเป้าหมายการส่งออกข้าว 8.30 ล้านตัน และกระทรวงเกษตรและสหกรณ์ คาดการณ์ว่าประเทศไทยจะส่งข้าวสารได้ 7.75 ล้านตัน จากตัวเลขการส่งออกของกรมการค้าต่างประเทศ ตั้งแต่ 1 มค. - 30 กย. 48 ไทยส่งข้าวออกไปต่างประเทศ จำนวน 5,463,264 ตัน น้อยกว่าช่วงเดียวกันของ ปีที่ผ่านมา ซึ่งส่งออกได้จำนวน 7,245,025 ตัน อยู่ 1,781,761 ตัน หรือลดลงร้อยละ 24.59

5. สภาพปัญหาและสาเหตุ

5.1 ผลผลิตส่วนใหญ่ออกสู่ตลาดพร้อมกันมากและกระจุกตัวในช่วงต้นฤดู และคุณภาพข้าวที่ได้รับผลกระทบภัยแล้ง จะส่งผลให้ราคาปรับตัวลดลง

5.2 การค้าข้าวในตลาดโลกมีการแข่งขันกันสูง ตลาดข้าวจึงเป็นของผู้ซื้อ โดยเฉพาะตลาดข้าว คุณภาพปานกลางและคุณภาพต่ำ

5.3 ราคาข้าวส่งออกมีผลต่อราคาภายในประเทศ หากราคาส่งออกสูงขึ้นทำให้ราคาภายในประเทศ สูงขึ้นตามไปด้วย

6. มาตรการรับจำนำข้าวเปลือกนาปี ปีการเพาะปลูก 2548/49

6.1 เป้าหมายปริมาณรับจำนำ รวม 9 ล้านตันข้าวเปลือก โดยให้ อคส.รับฝากและออกใบประทวน และ ธ.ก.ส. รับจำนำใบประทวนที่ อคส. ออกให้แก่เกษตรกรและสถาบันเกษตรกร ระยะเวลารับจำนำวันที่ 1 พย. 48 - 28 กพ. 49 ยกเว้นภาคใต้รับจำนำ กพ. - พค. 49 ระยะเวลาไถ่ถอน 3 เดือน นับถัดจากเดือน ที่รับจำนำกรณีจำนำใบประทวน และ 4 เดือนนับถัดจากเดือนที่รับจำนำกรณีจำนำยุ่งฉาง ระยะเวลาโครงการ วันที่ 1 พย. 48 - 31 ตค. 49

6.2 ราคารับจำหน่ายข้าวเปลือกนาปี ปีการเพาะปลูก 2548/49 (ความชื้นไม่เกิน 15%) ได้กำหนดราคาสูงกว่าราคาจำหน่ายข้าวเปลือกนาปี ปีการผลิต 2547/48 ต้นละ 200-500 บาท ตามชั้นคุณภาพเป็นการล่วงหน้าเพื่อประโยชน์แก่เกษตรกร ดังนี้ (1) ข้าวเปลือกหอมมะลิ (ชนิดสีได้ต้นข้าว 36 - 42 กรัม) ราคาต้นละ 9,700 - 10,000 บาท (2) ข้าวเปลือกหอมจังหวัด (ชนิดสีได้ต้นข้าว 34 - 40 กรัม) ราคา ต้นละ 7,660 - 7,900 บาท (3) ข้าวเปลือกนาปี (ชนิด 25% - 100%) ราคาต้นละ 6,700 - 7,100 บาท (4) ข้าวเปลือกปทุมธานี ราคาต้นละ 7,100 บาท (5) ข้าวเปลือกหอมสุพรรณบุรี ราคาต้นละ 7,000 บาท (6) ข้าวเปลือกเหนียว 10% เมล็ดยาว และชนิดคละ ราคาต้นละ 7,700 บาท และ 7,500 บาท ตามลำดับ

7. ผลการดำเนินการ

สำหรับผลการรับจำหน่ายข้าวเปลือกนาปี ปี 2548 ตั้งแต่วันที่ 15 เมย. - 30 กย. 2548 มีปริมาณข้าวเปลือกจำหน่ายรับจำหน่ายรวม 797,778 ตัน แยกเป็นข้าวเปลือกเจ้า 794,542 ตัน และข้าวเปลือกปทุมธานี 3,236 ตัน มีโรงสีสมัครเข้าร่วมโครงการฯ จำนวน 392 โรง ใน 31 จังหวัด และเปิดจุดรับจำหน่าย จำนวน 227 โรง ใน 26 จังหวัดภาคกลาง ภาคเหนือ และภาคใต้

~~~~~

สำนักส่งเสริมการค้าสินค้าเกษตร  
กรมการค้าภายใน  
ตุลาคม 2548

## ราคาข้าวเปลือกหอมมะลิ ที่โรงสีรับซื้อในส่วนภูมิภาค

FILE : PX004

หน่วย : บาท/ตัน

| ปี   | มค.   | กพ.   | มีค.  | เมย.  | พค.   | มิย.  | กค.   | สค.   | กย.   | ตค.   | พย.   | ธค.   | เฉลี่ย |
|------|-------|-------|-------|-------|-------|-------|-------|-------|-------|-------|-------|-------|--------|
| 2538 | 4,062 | 4,137 | 4,115 | 4,117 | 4,200 | 4,355 | 4,806 | 4,951 | 4,957 | 5,184 | 4,642 | 4,658 | 4,515  |
| 2539 | 4,810 | 4,850 | 4,850 | 5,105 | 5,326 | 5,697 | 5,786 | 6,119 | 6,969 | 6,992 | 6,900 | 6,172 | 5,798  |
| 2540 | 6,825 | 7,214 | 7,819 | 7,950 | 7,990 | 8,340 | 9,174 | 9,651 | 9,215 | 8,785 | 6,835 | 7,140 | 8,078  |
| 2541 | 9,352 | 9,508 | 8,909 | 8,738 | 8,709 | 8,664 | 8,501 | 8,388 | 8,041 | 7,258 | 6,332 | 6,298 | 8,225  |
| 2542 | 6,855 | 6,685 | 6,603 | 6,462 | 6,614 | 6,638 | 6,958 | 7,436 | 8,455 | 8,354 | 7,850 | 6,676 | 7,132  |
| 2543 | 6,743 | 6,781 | 6,885 | 6,977 | 7,311 | 7,477 | 8,005 | 8,135 | 8,177 | 8,146 | 7,289 | 6,413 | 7,362  |
| 2544 | 6,583 | 6,389 | 6,085 | 6,140 | 5,933 | 5,750 | 5,711 | 5,170 | 4,929 | 5,151 | 4,867 | 4,822 | 5,628  |
| 2545 | 5,216 | 5,410 | 5,472 | 5,550 | 5,625 | 6,248 | 6,735 | 6,785 | 6,874 | 6,758 | 6,340 | 6,375 | 6,116  |
| 2546 | 6,425 | 6,778 | 7,560 | 7,850 | 7,990 | 8,340 | 8,465 | 8,818 | 9,315 | 8,950 | 7,980 | 8,665 | 8,095  |
| 2547 | 9,376 | 9,175 | 9,270 | 9,567 | 9,249 | 8,743 | 7,957 | 7,718 | 7,407 | 7,178 | 7,738 | 7,695 | 8,423  |
| 2548 | 7,885 | 7,959 | 8,001 | 7,999 | 7,909 | 7,689 | 7,696 | 8,000 | 8,014 |       |       |       | 7,906  |

หมายเหตุ : เป็นราคาปรับซื้อเฉลี่ยหน้าโรงสีจังหวัดสุรินทร์ อุดรธานี อุบลราชธานี และนครราชสีมา (ชนิดสีได้ตันข้าว 36 กรัม)

## ราคาข้าวเปลือกเหนียว (เมล็ดขาว) ที่โรงสีรับซื้อในส่วนภูมิภาค

หน่วย : บาท/ตัน

| ปี   | มค.   | กพ.   | มีค.  | เมย.  | พค.   | มิย.  | กค.   | สค.   | กย.   | ตค.   | พย.   | ธค.   | เฉลี่ย |
|------|-------|-------|-------|-------|-------|-------|-------|-------|-------|-------|-------|-------|--------|
| 2538 | 3,578 | 3,683 | 3,684 | 3,943 | 4,186 | 4,394 | 4,807 | 5,013 | 4,805 | 4,838 | 4,254 | 4,495 | 4,307  |
| 2539 | 4,800 | 4,771 | 4,770 | 4,820 | 4,874 | 5,037 | 4,964 | 5,280 | 5,828 | 5,108 | 5,008 | 5,180 | 5,037  |
| 2540 | 5,796 | 6,169 | 6,338 | 6,338 | 6,513 | 6,863 | 7,638 | 8,206 | 8,321 | 8,589 | 7,993 | 7,234 | 7,167  |
| 2541 | 8,491 | 8,521 | 7,880 | 7,970 | 8,099 | 8,033 | 7,971 | 7,880 | 7,730 | 7,155 | 6,263 | 6,000 | 7,666  |
| 2542 | 5,831 | 5,536 | 5,241 | 5,033 | 5,174 | 4,877 | 4,783 | 4,997 | 5,304 | 4,876 | 4,562 | 4,790 | 5,084  |
| 2543 | 4,667 | 4,549 | 4,528 | 4,706 | 4,831 | 4,828 | 5,068 | 5,203 | 5,208 | 5,295 | 5,111 | 4,997 | 4,916  |
| 2544 | 5,467 | 5,612 | 5,550 | 5,651 | 5,795 | 5,948 | 6,018 | 5,830 | 5,750 | 5,509 | 4,739 | 5,006 | 5,573  |
| 2545 | 5,063 | 5,124 | 5,112 | 5,374 | 5,657 | 5,781 | 5,913 | 6,155 | 6,293 | 6,073 | 5,568 | 5,236 | 5,612  |
| 2546 | 5,397 | 5,774 | 5,950 | 6,000 | 6,058 | 6,229 | 6,576 | 6,923 | 7,125 | 6,248 | 6,220 | 6,367 | 6,239  |
| 2547 | 6,730 | 6,510 | 6,514 | 6,669 | 6,742 | 6,600 | 6,600 | 6,540 | 6,209 | 5,940 | 6,100 | 5,945 | 6,425  |
| 2548 | 6,235 | 6,300 | 6,300 | 6,300 | 6,300 | 6,300 | 6,300 | 6,500 | 6,452 |       |       |       | 6,332  |

หมายเหตุ : เป็นราคาปรับซื้อเฉลี่ยหน้าโรงสีจังหวัดอุดรธานี

สำนักส่งเสริมการค้าสินค้าเกษตร

ที่มา : สำนักงานการค้าภายในจังหวัด

กค.2548

px(รวม)/Tophit/vv/d07

## ราคาข้าวเปลือกเจ้าหน้าปี 5% ตลาดกลางก้านันทรัง/ท่าข้าวลาดยาว

LE : PX003

หน่วย : บาท/ตัน

| ปี   | มค.   | กพ.   | มีค.  | เมย.  | พค.   | มิย.  | กค.   | สค.   | กย.   | ตค.   | พย.   | ธค.   | เฉลี่ย |
|------|-------|-------|-------|-------|-------|-------|-------|-------|-------|-------|-------|-------|--------|
| 2538 | 3,835 | 3,886 | 3,869 | 3,925 | 4,039 | 4,549 | 5,001 | 5,125 | 5,246 | 5,482 | 4,655 | 4,722 | 4,528  |
| 2539 | 5,137 | 5,075 | 5,075 | 5,075 | 5,075 |       |       |       |       |       |       | 4,855 | 5,049  |
| 2540 | 5,085 | 5,028 | 5,048 | 4,891 |       |       |       |       |       |       |       |       | 5,013  |
| 2541 | 7,253 | 7,494 | 6,650 |       |       |       |       |       |       |       |       |       | 7,132  |
| 2542 | 6,271 | 6,050 |       |       |       |       |       |       |       |       |       | 4,720 | 5,680  |
| 2543 | 4,824 | 4,975 |       |       |       |       |       |       |       |       |       | 4,550 | 4,783  |
| 2544 | 4,550 | 4,550 | 4,550 |       |       |       |       |       |       |       | 4,450 | 4,553 | 4,531  |
| 2545 | 4,624 | 4,761 | 4,650 |       |       |       |       |       |       | 4,750 | 4,750 | 4,700 | 4,706  |
| 2546 | 4,732 | 4,750 | 4,750 |       |       |       |       |       |       |       | 4,383 | 4,530 | 4,629  |
| 2547 | 4,727 |       |       |       |       |       |       |       |       |       | 6,090 | 6,250 | 5,689  |
| 2548 | 6,404 | 6,450 |       |       |       |       |       |       |       |       |       |       | 6,427  |

## ราคาข้าวเปลือกเจ้าหน้าปี 5% ตลาดกลางจังหวัดพิษณุโลก

หน่วย : บาท/ตัน

| ปี   | มค.   | กพ.   | มีค.  | เมย.  | พค.   | มิย.  | กค.   | สค.   | กย.   | ตค.   | พย.   | ธค.   | เฉลี่ย |
|------|-------|-------|-------|-------|-------|-------|-------|-------|-------|-------|-------|-------|--------|
| 2538 | 3,578 | 3,700 | 3,810 | 3,792 | 3,945 | 4,394 | 4,866 | 5,152 | 5,130 | 5,235 | 4,364 | 4,488 | 4,371  |
| 2539 | 4,968 | 4,900 | 4,864 | 4,681 | 4,703 |       |       |       |       |       |       | 4,448 | 4,761  |
| 2540 | 5,143 | 5,134 | 5,090 | 4,958 | 4,875 |       |       |       |       |       |       | 6,050 | 5,208  |
| 2541 | 6,956 | 7,350 |       |       |       |       |       |       |       |       |       | 5,435 | 6,580  |
| 2542 | 6,057 | 5,668 | 5,465 |       |       |       |       |       |       |       | 4,915 | 4,725 | 5,366  |
| 2543 | 4,850 | 4,958 | 4,799 | 4,472 |       |       |       |       |       |       | 4,715 | 4,132 | 4,654  |
| 2544 | 4,186 | 4,267 | 4,127 |       |       |       |       |       |       |       | 4,328 | 4,289 | 4,239  |
| 2545 | 4,405 | 4,650 | 4,650 | 4,650 |       |       |       |       |       | 4,706 | 4,627 | 4,475 | 4,595  |
| 2546 | 4,593 | 4,646 | 4,650 |       |       |       |       |       |       |       | 4,488 | 4,406 | 4,557  |
| 2547 | 4,680 |       |       |       |       |       |       |       |       |       | 5,775 | 5,885 | 5,447  |
| 2548 | 5,975 | 6,122 |       |       |       |       |       |       |       |       |       |       | 6,049  |

## ราคาข้าวเปลือกหน้าปี 5 % เฉลี่ยตลาดก้านันทรัง/ท่าข้าวลาดยาวและตลาดกลางจังหวัดพิษณุโลก

หน่วย : บาท/ตัน

| ปี   | มค.   | กพ.   | มีค.  | เมย.  | พค.   | มิย.  | กค.   | สค.   | กย.   | ตค.   | พย.   | ธค.   | เฉลี่ย |
|------|-------|-------|-------|-------|-------|-------|-------|-------|-------|-------|-------|-------|--------|
| 2538 | 3,707 | 3,793 | 3,840 | 3,859 | 3,992 | 4,472 | 4,934 | 5,139 | 5,188 | 5,359 | 4,510 | 4,605 | 4,450  |
| 2539 | 5,053 | 4,988 | 4,970 | 4,878 | 4,889 |       |       |       |       |       |       | 4,652 | 4,905  |
| 2540 | 5,114 | 5,081 | 5,069 | 4,925 | 4,875 |       |       |       |       |       |       | 6,050 | 5,186  |
| 2541 | 7,105 | 7,422 | 6,650 |       |       |       |       |       |       |       |       | 5,435 | 6,653  |
| 2542 | 6,164 | 5,859 | 5,465 |       |       |       |       |       |       |       | 4,915 | 4,723 | 5,425  |
| 2543 | 4,837 | 4,967 | 4,799 | 4,472 |       |       |       |       |       |       | 4,715 | 4,341 | 4,688  |
| 2544 | 4,368 | 4,409 | 4,339 |       |       |       |       |       |       |       | 4,389 | 4,421 | 4,385  |
| 2545 | 4,514 | 4,706 | 4,650 | 4,650 |       |       |       |       |       | 4,728 | 4,688 | 4,588 | 4,646  |
| 2546 | 4,663 | 4,698 | 4,700 |       |       |       |       |       |       |       | 4,434 | 4,468 | 4,593  |
| 2547 | 4,704 |       |       |       |       |       |       |       |       |       | 5,932 | 6,068 | 5,568  |
| 2548 | 6,190 | 6,286 |       |       |       |       |       |       |       |       |       |       | 6,238  |

## ราคาข้าวเปลือกเจ้า 5 % ( พันธุ์ไม่วางแสงหรือพันธุ์ กข. ) จังหวัดสุพรรณบุรี

หน่วย : บาท/ตัน

| ปี   | มค.   | กพ.   | มีค.  | เมย.  | พค. | มิย. | กค. | สค. | กย. | ตค.   | พย.   | ธค.   | เฉลี่ย |
|------|-------|-------|-------|-------|-----|------|-----|-----|-----|-------|-------|-------|--------|
| 2547 |       | 4,760 | 5,393 | 5,450 |     |      |     |     |     | 5,855 | 6,182 | 6,265 | 5,651  |
| 2548 | 6,450 | 6,378 | 6,423 |       |     |      |     |     |     |       |       |       | 6,417  |

## ราคาข้าวเปลือกเจ้านาปรัง ความชื้น 15% ตลาดก้านันทรัง / ทำข้าวลาดยาว

FILE : PX 008

หน่วย : บาท/ตัน

| ปี   | มค.   | กพ.   | มีค.  | เมษ.  | พค.   | มิย.  | กค.   | สค.   | กย.   | ตค.   | พย.   | ธค.   | เฉลี่ย |
|------|-------|-------|-------|-------|-------|-------|-------|-------|-------|-------|-------|-------|--------|
| 2538 |       |       |       | 3,707 | 3,913 | 4,542 | 4,961 | 4,879 | 4,950 | 5,237 | 4,705 |       | 4,612  |
| 2539 |       |       | 4,950 | 4,338 | 4,475 | 4,800 | 4,781 | 4,493 | 4,692 | 4,336 | 4,296 | 4,356 | 4,552  |
| 2540 |       |       | 4,494 | 4,269 | 4,389 | 4,375 | 4,794 | 5,125 | 5,228 | 5,563 | 5,500 | 5,956 | 4,969  |
| 2541 | 6,575 | 6,770 | 6,599 | 6,681 | 6,568 | 7,211 | 7,281 | 7,400 | 7,296 | 6,495 | 5,544 | 5,679 | 6,675  |
| 2542 | 6,213 | 5,611 | 5,368 | 4,859 | 4,840 | 5,200 | 5,303 | 5,248 | 4,997 | 4,671 | 4,655 | 4,797 | 5,147  |
| 2543 | 4,825 |       | 4,659 | 4,419 | 4,561 | 4,674 | 4,380 | 4,450 | 4,025 | 4,245 | 4,322 | 4,385 | 4,450  |
| 2544 | 4,498 | 4,492 | 4,273 | 4,185 | 4,250 | 4,385 | 4,450 | 4,160 | 4,330 | 4,345 | 4,344 |       | 4,337  |
| 2545 |       |       | 4,576 | 4,606 | 4,845 | 4,956 | 4,750 | 4,640 | 4,650 | 4,681 |       |       | 4,713  |
| 2546 |       |       | 4,580 | 4,550 | 4,550 | 4,731 | 4,902 | 4,713 | 4,707 | 4,603 |       |       | 4,667  |
| 2547 |       | 4,850 | 5,065 | 5,254 | 5,250 | 5,250 | 5,446 | 5,998 | 5,906 | 6,050 |       |       | 5,452  |
| 2548 |       |       | 6,365 | 6,888 | 6,900 | 6,882 | 6,750 | 6,688 | 6,984 |       |       |       | 6,780  |

หมายเหตุ : ตั้งแต่เดือนกุมภาพันธ์ 47 เป็นต้นไป เป็นราคาที่ตลาดกลางทำข้าวลาดยาว

## ราคาข้าวเปลือกเจ้านาปรัง ความชื้น 15% ตลาดกลางจังหวัดพิษณุโลก

หน่วย : บาท/ตัน

| ปี   | มค.   | กพ.   | มีค.  | เมษ.  | พค.   | มิย.  | กค.   | สค.   | กย.   | ตค.   | พย.   | ธค.   | เฉลี่ย |
|------|-------|-------|-------|-------|-------|-------|-------|-------|-------|-------|-------|-------|--------|
| 2538 |       |       | 3,752 | 4,648 | 3,790 | 4,336 | 4,786 | 4,780 | 4,687 | 5,037 | 4,413 |       | 4,470  |
| 2539 |       |       | 4,655 | 4,035 | 4,032 | 4,449 | 4,644 | 4,444 | 4,530 | 4,518 | 4,308 | 4,294 | 4,391  |
| 2540 |       |       | 4,670 | 4,100 | 4,578 | 4,625 | 5,060 | 5,072 | 5,157 | 5,570 | 5,075 | 5,850 | 4,976  |
| 2541 | 7,437 | 7,126 | 6,231 | 6,695 | 6,599 | 7,267 | 7,186 | 7,286 | 7,148 | 6,164 | 5,192 | 5,488 | 6,652  |
| 2542 | 6,020 | 5,560 | 5,131 | 4,532 | 4,714 | 5,141 | 5,098 | 5,070 | 4,780 | 4,348 | 4,552 | 4,585 | 4,961  |
| 2543 | 4,740 | 4,889 | 4,677 | 4,316 | 4,173 | 4,123 | 4,080 | 4,221 | 3,775 | 4,192 | 4,177 | 4,156 | 4,293  |
| 2544 | 4,198 | 4,212 | 4,050 | 3,916 | 4,030 | 4,225 | 4,310 | 4,198 | 4,298 | 4,250 | 4,225 | 4,303 | 4,185  |
| 2545 | 4,439 | 4,617 | 4,571 | 4,589 | 4,610 | 4,635 | 4,492 | 4,410 | 4,425 | 4,492 |       |       | 4,528  |
| 2546 |       |       | 4,490 | 4,475 | 4,586 | 4,689 | 4,687 | 4,578 | 4,648 |       |       |       | 4,593  |
| 2547 |       | 4,740 | 5,048 | 5,131 | 5,317 | 5,373 | 5,448 | 5,670 | 5,775 | 5,775 |       |       | 5,364  |
| 2548 |       |       | 6,346 | 6,475 | 6,475 | 6,475 | 6,475 | 6,475 | 6,543 |       |       |       | 6,466  |

## ราคาข้าวเปลือกนาปรัง ความชื้น 15% เฉลี่ย ทำข้าวลาดยาวและจังหวัดพิษณุโลก

หน่วย : บาท/ตัน

| ปี   | มค.   | กพ.   | มีค.  | เมษ.  | พค.   | มิย.  | กค.   | สค.   | กย.   | ตค.   | พย.   | ธค.   | เฉลี่ย |
|------|-------|-------|-------|-------|-------|-------|-------|-------|-------|-------|-------|-------|--------|
| 2538 |       |       | 3,752 | 3,678 | 3,852 | 4,439 | 4,874 | 4,830 | 4,819 | 5,137 | 4,559 |       | 4,438  |
| 2539 |       |       | 4,803 | 4,187 | 4,254 | 4,625 | 4,713 | 4,469 | 4,611 | 4,427 | 4,302 | 3,838 | 4,423  |
| 2540 |       |       | 4,582 | 4,185 | 4,484 | 4,500 | 4,927 | 5,098 | 5,193 | 5,567 | 5,603 | 5,903 | 5,004  |
| 2541 | 7,006 | 6,948 | 6,415 | 6,688 | 6,584 | 7,239 | 7,234 | 7,343 | 7,208 | 6,301 | 5,368 | 5,583 | 6,660  |
| 2542 | 6,117 | 5,586 | 5,250 | 4,696 | 4,777 | 5,170 | 5,201 | 5,159 | 4,888 | 4,510 | 4,604 | 4,691 | 5,054  |
| 2543 | 4,787 | 4,889 | 4,668 | 4,368 | 4,367 | 4,398 | 4,230 | 4,336 | 3,900 | 4,218 | 4,250 | 4,271 | 4,390  |
| 2544 | 4,348 | 4,352 | 4,162 | 4,050 | 4,140 | 4,305 | 4,380 | 4,179 | 4,314 | 4,298 | 4,284 | 4,303 | 4,260  |
| 2545 | 4,439 | 4,617 | 4,574 | 4,598 | 4,728 | 4,793 | 4,621 | 4,525 | 4,538 | 4,587 |       |       | 4,602  |
| 2546 |       |       | 4,535 | 4,513 | 4,568 | 4,710 | 4,795 | 4,646 | 4,678 | 4,603 |       |       | 4,631  |
| 2547 |       | 4,795 | 5,057 | 5,193 | 5,284 | 5,312 | 5,447 | 5,834 | 5,841 | 5,913 |       |       | 5,408  |
| 2548 |       |       | 6,355 | 6,682 | 6,688 | 6,679 | 6,613 | 6,582 | 6,764 |       |       |       | 6,623  |

สำนักส่งเสริมการค้าสินค้าเกษตร



## ราคาขายส่งข้าวสารเจ้า 100 % ชั้น 2 ตลาดกรุงเทพมหานคร

File : PX006

หน่วย : บาท/100 กก.

| ปี   | มค.   | กพ.   | มีค.  | เมษ.  | พค.   | มิย.  | กค.   | สค.   | กย.   | ตค.   | พย.   | ธค.   | เฉลี่ย |
|------|-------|-------|-------|-------|-------|-------|-------|-------|-------|-------|-------|-------|--------|
| 2538 | 656   | 665   | 676   | 661   | 682   | 760   | 818   | 796   | 863   | 924   | 803   | 813   | 760    |
| 2539 | 880   | 888   | 886   | 814   | 819   | 848   | 875   | 804   | 790   | 757   | 768   | 797   | 827    |
| 2540 | 880   | 863   | 807   | 753   | 795   | 792   | 905   | 864   | 926   | 956   | 933   | 1,122 | 883    |
| 2541 | 1,450 | 1,287 | 1,156 | 1,178 | 1,213 | 1,324 | 1,319 | 1,304 | 1,270 | 1,078 | 941   | 970   | 1,208  |
| 2542 | 1,058 | 987   | 902   | 828   | 854   | 898   | 900   | 886   | 876   | 819   | 851   | 846   | 892    |
| 2543 | 858   | 892   | 821   | 770   | 751   | 742   | 716   | 718   | 709   | 766   | 769   | 758   | 773    |
| 2544 | 755   | 748   | 729   | 716   | 720   | 740   | 743   | 724   | 729   | 719   | 741   | 752   | 735    |
| 2545 | 807   | 825   | 786   | 797   | 833   | 828   | 782   | 767   | 763   | 782   | 776   | 777   | 794    |
| 2546 | 824   | 832   | 806   | 807   | 814   | 826   | 806   | 779   | 766   | 741   | 734   | 759   | 791    |
| 2547 | 810   | 815   | 904   | 906   | 896   | 896   | 910   | 950   | 930   | 968   | 1,005 | 1,046 | 920    |
| 2548 | 1,069 | 1,075 | 1,087 | 1,135 | 1,126 | 1,123 | 1,108 | 1,125 | 1,131 |       |       |       | 1,109  |

## ราคาขายส่งข้าวสารเจ้า 5% ตลาดกรุงเทพมหานคร

หน่วย : บาท/100 กก.

| ปี   | มค.   | กพ.   | มีค.  | เมษ.  | พค.   | มิย.  | กค.   | สค.   | กย.   | ตค.   | พย. | ธค.   | เฉลี่ย |
|------|-------|-------|-------|-------|-------|-------|-------|-------|-------|-------|-----|-------|--------|
| 2538 | 635   | 642   | 653   | 630   | 658   | 738   | 789   | 764   | 838   | 898   | 776 | 790   | 734    |
| 2539 | 860   | 855   | 820   | 740   | 753   | 776   | 842   | 770   | 759   | 722   | 730 | 758   | 782    |
| 2540 | 838   | 822   | 769   | 710   | 735   | 748   | 852   | 828   | 883   | 923   | 907 | 1,090 | 842    |
| 2541 | 1,401 | 1,233 | 1,119 | 1,140 | 1,162 | 1,288 | 1,254 | 1,238 | 1,230 | 1,043 | 910 | 927   | 1,162  |
| 2542 | 1,022 | 949   | 868   | 799   | 822   | 866   | 873   | 859   | 831   | 780   | 816 | 819   | 859    |
| 2543 | 824   | 833   | 767   | 724   | 687   | 689   | 684   | 694   | 679   | 745   | 742 | 731   | 733    |
| 2544 | 730   | 724   | 700   | 671   | 675   | 694   | 707   | 696   | 710   | 702   | 714 | 726   | 704    |
| 2545 | 785   | 800   | 764   | 773   | 803   | 799   | 758   | 745   | 740   | 751   | 751 | 750   | 768    |
| 2546 | 794   | 797   | 782   | 783   | 785   | 795   | 774   | 747   | 739   | 721   | 714 | 732   | 764    |
| 2547 | 777   | 778   | 873   | 881   | 871   | 876   | 889   | 925   | 906   | 937   | 979 | 1,026 | 893    |
| 2548 | 1,049 | 1,055 | 1,066 | 1,115 | 1,106 | 1,103 | 1,088 | 1,105 | 1,107 |       |     |       | 1,088  |

## ราคาขายส่งปลายข้าวขาว A-1เลิศ (ใหม่) ตลาดกรุงเทพมหานคร

หน่วย : บาท/100 กก.

| ปี   | มค. | กพ. | มีค. | เมษ. | พค. | มิย. | กค. | สค. | กย. | ตค. | พย. | ธค. | เฉลี่ย |
|------|-----|-----|------|------|-----|------|-----|-----|-----|-----|-----|-----|--------|
| 2538 | 532 | 494 | 507  | 511  | 542 | 640  | 685 | 657 | 657 | 686 | 681 | 628 | 602    |
| 2539 | 608 | 581 | 598  | 555  | 564 | 541  | 524 | 477 | 494 | 478 | 474 | 477 | 531    |
| 2540 | 502 | 536 | 552  | 511  | 507 | 514  | 575 | 620 | 669 | 663 | 650 | 798 | 591    |
| 2541 | 873 | 798 | 717  | 699  | 698 | 770  | 818 | 888 | 934 | 906 | 782 | 792 | 806    |
| 2542 | 794 | 718 | 677  | 618  | 625 | 690  | 724 | 728 | 683 | 604 | 597 | 522 | 665    |
| 2543 | 531 | 531 | 520  | 504  | 495 | 486  | 519 | 533 | 540 | 533 | 510 | 515 | 518    |
| 2544 | 534 | 524 | 497  | 501  | 522 | 545  | 585 | 589 | 612 | 602 | 541 | 541 | 549    |
| 2545 | 581 | 588 | 596  | 595  | 591 | 586  | 580 | 579 | 595 | 642 | 631 | 609 | 598    |
| 2546 | 595 | 591 | 570  | 560  | 556 | 584  | 578 | 583 | 584 | 581 | 583 | 600 | 580    |
| 2547 | 630 | 665 | 767  | 788  | 807 | 817  | 802 | 321 | 787 | 765 | 805 | 810 | 772    |
| 2548 | 829 | 841 | 836  | 838  | 830 | 818  | 813 | 325 | 836 |     |     |     | 830    |

สำนักส่งเสริมการค้าสินค้าเกษตร

## ราคาขายส่งข้าวสารเจ้า 25% เลิศ ในตลาดกรุงเทพมหานคร

px006-2

หน่วย : บาท/100 กก.

| ปี   | มค.   | กพ.   | มีค.  | เมษ.  | พค.   | มิย.  | กค.   | สค.   | กย.   | ตค.   | พย. | ธค.   | เฉลี่ย |
|------|-------|-------|-------|-------|-------|-------|-------|-------|-------|-------|-----|-------|--------|
| 2538 | 605   | 602   | 619   | 602   | 632   | 710   | 754   | 722   | 783   | 828   | 743 | 752   | 696    |
| 2539 | 797   | 795   | 771   | 689   | 688   | 707   | 743   | 695   | 694   | 650   | 656 | 670   | 713    |
| 2540 | 746   | 731   | 698   | 581   | 683   | 684   | 775   | 760   | 815   | 837   | 827 | 1,008 | 762    |
| 2541 | 1,265 | 1,112 | 1,003 | 1,006 | 1,037 | 1,158 | 1,162 | 1,160 | 1,144 | 1,003 | 870 | 883   | 1,067  |
| 2542 | 941   | 868   | 814   | 748   | 758   | 816   | 825   | 820   | 789   | 741   | 767 | 753   | 803    |
| 2543 | 759   | 765   | 714   | 675   | 645   | 643   | 640   | 651   | 647   | 700   | 691 | 681   | 684    |
| 2544 | 683   | 675   | 648   | 626   | 634   | 655   | 675   | 670   | 684   | 676   | 670 | 680   | 665    |
| 2545 | 733   | 748   | 721   | 728   | 749   | 746   | 713   | 704   | 702   | 725   | 723 | 717   | 726    |
| 2546 | 746   | 762   | 730   | 729   | 732   | 743   | 735   | 707   | 705   | 689   | 681 | 694   | 721    |
| 2547 | 734   | 746   | 844   | 853   | 849   | 854   | 866   | 900   | 875   | 874   | 904 | 965   | 855    |
| 2548 | 984   | 994   | 1,000 | 1,030 | 1,021 | 1,018 | 1,004 | 1020  | 1022  |       |     |       | 1,010  |

## ราคาขายส่งข้าวหนึ่ง 100 % ตลาดกรุงเทพมหานคร

หน่วย : บาท/100 กก.

| ปี   | มค.   | กพ.   | มีค.  | เมษ.  | พค.   | มิย.  | กค.   | สค.   | กย.   | ตค.   | พย.   | ธค.   | เฉลี่ย |
|------|-------|-------|-------|-------|-------|-------|-------|-------|-------|-------|-------|-------|--------|
| 2538 | 622   | 615   | 626   | 612   | 633   | 713   | 808   | 811   | 849   | 875   | 797   | 801   | 730    |
| 2539 | 854   | 844   | 812   | 732   | 773   | 830   | 848   | 783   | 792   | 798   | 801   | 796   | 805    |
| 2540 | 809   | 787   | 778   | 740   | 797   | 795   | 921   | 978   | 1,055 | 1,014 | 985   | 1,149 | 901    |
| 2541 | 1,420 | 1,305 | 1,103 | 1,096 | 1,124 | 1,268 | 1,273 | 1,284 | 1,265 | 1,092 | 764   | 997   | 1,166  |
| 2542 | 1,075 | 976   | 909   | 858   | 882   | 892   | 883   | 915   | 988   | 983   | 1,002 | 914   | 940    |
| 2543 | 886   | 907   | 863   | 830   | 810   | 811   | 814   | 799   | 752   | 812   | 762   | 763   | 817    |
| 2544 | 777   | 730   | 702   | 712   | 735   | 782   | 872   | 857   | 906   | 886   | 803   | 755   | 793    |
| 2545 | 793   | 799   | 769   | 761   | 771   | 766   | 751   | 760   | 766   | 790   | 797   | 757   | 773    |
| 2546 | 777   | 780   | 762   | 766   | 762   | 784   | 786   | 766   | 760   | 750   | 734   | 726   | 763    |
| 2547 | 753   | 787   | 882   | 916   | 933   | 926   | 924   | 995   | 975   | 985   | 1,001 | 1,037 | 926    |
| 2548 | 1,057 | 1,065 | 1,061 | 1,132 | 1,114 | 1,110 | 1,090 | 1,111 | 1,133 |       |       |       | 1,097  |

สำนักส่งเสริมการค้าสินค้าเกษตร

## ราคาขายส่งข้าวเหนียว 10% เมล็ดยาว ตลาดกรุงเทพมหานคร

PX007-2

หน่วย : บาท/100 กก.

| ปี   | มค.   | กพ.   | มีค.  | เมย.  | พค.   | มิย.  | กค.   | สค.   | กย.   | ตค.   | พย.   | ธค.   | เฉลี่ย |
|------|-------|-------|-------|-------|-------|-------|-------|-------|-------|-------|-------|-------|--------|
| 2538 | 744   | 740   | 735   | 764   | 792   | 829   | 929   | 900   | 934   | 869   | 709   | 745   | 808    |
| 2539 | 788   | 820   | 823   | 858   | 877   | 854   | 858   | 859   | 900   | 958   | 956   | 1,045 | 883    |
| 2540 | 1,098 | 1,103 | 1,124 | 1,117 | 1,169 | 1,201 | 1,394 | 1,450 | 1,546 | 1,531 | 1,425 | 1,510 | 1,306  |
| 2541 | 1,839 | 1,784 | 1,666 | 1,682 | 1,653 | 1,605 | 1,582 | 1,545 | 1,526 | 1,440 | 1,274 | 1,225 | 1,568  |
| 2542 | 1,231 | 1,108 | 974   | 888   | 901   | 839   | 823   | 881   | 966   | 845   | 894   | 935   | 940    |
| 2543 | 930   | 867   | 848   | 919   | 966   | 968   | 1,026 | 1,020 | 1,022 | 1,025 | 1,025 | 1,035 | 971    |
| 2544 | 1,071 | 1,030 | 996   | 986   | 985   | 1,020 | 1,024 | 996   | 985   | 868   | 895   | 891   | 979    |
| 2545 | 946   | 929   | 945   | 968   | 1,040 | 1,047 | 1,079 | 1,095 | 1,138 | 1,141 | 1,156 | 1,145 | 1,052  |
| 2546 | 1,141 | 1,163 | 1,165 | 1,165 | 1,165 | 1,166 | 1,156 | 1,371 | 1,391 | 1,405 | 1,239 | 1,260 | 1,232  |
| 2547 | 1,305 | 1,279 | 1,265 | 1,265 | 1,244 | 1,235 | 1,235 | 1,224 | 1,127 | 1,098 | 1,135 | 1,120 | 1,211  |
| 2548 | 1,147 | 1,150 | 1,150 | 1,150 | 1,150 | 1,150 | 1,150 | 1,150 | 1,150 |       |       |       | 1,150  |

## ราคาขายส่งปลายข้าวเหนียว A-1 ตลาดกรุงเทพมหานคร

หน่วย : บาท/100 กก.

| ปี   | มค.   | กพ. | มีค. | เมย. | พค. | มิย. | กค. | สค. | กย.   | ตค.   | พย.   | ธค.   | เฉลี่ย |
|------|-------|-----|------|------|-----|------|-----|-----|-------|-------|-------|-------|--------|
| 2538 | 526   | 526 | 505  | 511  | 540 | 612  | 671 | 658 | 706   | 708   | 620   | 641   | 602    |
| 2539 | 739   | 718 | 707  | 725  | 728 | 704  | 709 | 746 | 785   | 706   | 712   | 763   | 729    |
| 2540 | 842   | 846 | 858  | 852  | 855 | 859  | 924 | 958 | 1,018 | 1,018 | 1,052 | 1,007 | 924    |
| 2541 | 1,148 | 987 | 882  | 912  | 909 | 895  | 873 | 875 | 881   | 868   | 793   | 777   | 900    |
| 2542 | 800   | 771 | 746  | 754  | 759 | 754  | 745 | 758 | 824   | 674   | 634   | 595   | 735    |
| 2543 | 567   | 563 | 520  | 530  | 549 | 556  | 565 | 558 | 547   | 556   | 564   | 609   | 557    |
| 2544 | 731   | 870 | 869  | 891  | 926 | 966  | 952 | 843 | 817   | 790   | 680   | 709   | 837    |
| 2545 | 756   | 774 | 810  | 807  | 814 | 795  | 812 | 822 | 831   | 844   | 808   | 853   | 811    |
| 2546 | 857   | 858 | 845  | 845  | 845 | 817  | 821 | 863 | 904   | 846   | 848   | 865   | 851    |
| 2547 | 882   | 867 | 865  | 885  | 885 | 885  | 885 | 886 | 905   | 858   | 833   | 835   | 873    |
| 2548 | 844   | 845 | 865  | 915  | 868 | 865  | 865 | 875 | 875   |       |       |       | 869    |

สำนักส่งเสริมการค้าสินค้าเกษตร

## ราคาขายส่งข้าวสารหอมมะลิ 100% ชั้น 2 ในตลาดกรุงเทพมหานคร

PX007-3

หน่วย : บาท/100 กก.

| ปี   | ม.ค.  | ก.พ.  | มี.ค. | เม.ย. | พ.ค.  | มิ.ย. | ก.ค.  | ส.ค.  | ก.ย.  | ต.ค.  | พ.ย.  | ธ.ค.  | เฉลี่ย |
|------|-------|-------|-------|-------|-------|-------|-------|-------|-------|-------|-------|-------|--------|
| 2538 | 1,015 | 1,075 | 1,075 | 957   | 815   | 880   | 941   | 921   | 935   | 1,043 | 1,019 | 1,021 | 975    |
| 2539 | 1,038 | 1,079 | 1,086 | 1,074 | 1,056 | 1,085 | 1,108 | 1,197 | 1,410 | 1,042 | 1,405 | 1,420 | 1,167  |
| 2540 | 1,484 | 1,580 | 1,754 | 1,720 | 1,788 | 1,891 | 2,101 | 2,156 | 2,080 | 1,910 | 1,758 | 1,936 | 1,847  |
| 2541 | 2,564 | 2,386 | 2,156 | 2,068 | 2,088 | 2,033 | 1,896 | 1,810 | 1,698 | 1,518 | 1,422 | 1,430 | 1,922  |
| 2542 | 1,454 | 1,423 | 1,378 | 1,348 | 1,378 | 1,370 | 1,476 | 1,563 | 1,908 | 1,850 | 1,721 | 1,530 | 1,533  |
| 2543 | 1,520 | 1,531 | 1,543 | 1,563 | 1,727 | 1,840 | 2,028 | 2,015 | 1,983 | 1,970 | 1,910 | 1,887 | 1,793  |
| 2544 | 1,443 | 1,345 | 1,306 | 1,297 | 1,227 | 1,145 | 1,117 | 996   | 952   | 1,032 | 1,088 | 1,031 | 1,165  |
| 2545 | 1,021 | 1,053 | 1,044 | 1,050 | 1,105 | 1,219 | 1,309 | 1,311 | 1,345 | 1,275 | 1,278 | 1,252 | 1,189  |
| 2546 | 1,359 | 1,440 | 1,686 | 1,811 | 1,837 | 1,862 | 1,855 | 1,972 | 2,074 | 1,888 | 1,865 | 1,675 | 1,777  |
| 2547 | 1,856 | 1,766 | 1,760 | 1,743 | 1,681 | 1,606 | 1,477 | 1,454 | 1,379 | 1,427 | 1,510 | 1,510 | 1,597  |
| 2548 | 1,512 | 1,540 | 1,540 | 1,540 | 1,523 | 1,471 | 1,460 | 1,502 | 1,501 |       |       |       | 1,510  |

## ราคาขายส่งปลายข้าวสารหอมมะลิในตลาดกรุงเทพมหานคร

หน่วย : บาท/100 กก.

| ปี   | ม.ค. | ก.พ. | มี.ค. | เม.ย. | พ.ค.  | มิ.ย. | ก.ค. | ส.ค. | ก.ย. | ต.ค. | พ.ย. | ธ.ค. | เฉลี่ย |
|------|------|------|-------|-------|-------|-------|------|------|------|------|------|------|--------|
| 2538 | 535  | 497  | 511   | 515   | 545   | 643   | 686  | 659  | 661  | 689  | 685  | 631  | 605    |
| 2539 | 613  | 586  | 602   | 570   | 589   | 583   | 552  | 506  | 547  | 513  | 502  | 480  | 554    |
| 2540 | 518  | 564  | 591   | 591   | 608   | 610   | 645  | 661  | 694  | 677  | 668  | 809  | 636    |
| 2541 | 886  | 821  | 768   | 782   | 802   | 823   | 832  | 892  | 945  | 914  | 788  | 800  | 838    |
| 2542 | 826  | 822  | 825   | 824   | 827   | 824   | 839  | 812  | 825  | 812  | 712  | 616  | 797    |
| 2543 | 601  | 603  | 605   | 611   | 585   | 569   | 591  | 610  | 598  | 622  | 579  | 569  | 595    |
| 2544 | 572  | 582  | 624   | 651   | 692   | 757   | 781  | 810  | 802  | 805  | 712  | 685  | 706    |
| 2545 | 722  | 704  | 682   | 680   | 671   | 672   | 680  | 697  | 713  | 712  | 697  | 670  | 692    |
| 2546 | 636  | 650  | 628   | 605   | 614   | 639   | 642  | 673  | 705  | 704  | 678  | 728  | 659    |
| 2547 | 828  | 953  | 1,001 | 1,037 | 1,067 | 995   | 950  | 963  | 850  | 833  | 894  | 887  | 938    |
| 2548 | 913  | 909  | 881   | 875   | 868   | 846   | 850  | 907  | 899  |      |      |      | 883    |

สำนักส่งเสริมการค้าสินค้าเกษตร

# สรุปปริมาณการส่งออกไม้ต่างประเภทรายเดือน

หน่วย: ปริมาณ/เมตริกตัน  
มูลค่า/ล้านบาท

| เดือน              | 2533             | 2534             | 2535             | 2536             | 2537             | 2538             | 2539             | 2540             | 2541             | 2542             | 2543             | 2544             | 2545             | 2546             | 2547              | 2548             |
|--------------------|------------------|------------------|------------------|------------------|------------------|------------------|------------------|------------------|------------------|------------------|------------------|------------------|------------------|------------------|-------------------|------------------|
| มค.                | 332,463          | 368,433          | 493,725          | 355,158          | 477,430          | 683,322          | 562,889          | 377,949          | 684,258          | 561,509          | 453,860          | 542,617          | 683,545          | 580,091          | 550,232           | 764,497          |
| กพ.                | 321,937          | 302,089          | 361,739          | 247,666          | 416,838          | 638,035          | 430,992          | 287,899          | 564,678          | 435,160          | 531,032          | 468,532          | 531,389          | 544,549          | 704,296           | 588,663          |
| มีค.               | 346,214          | 346,492          | 473,847          | 364,318          | 393,646          | 580,866          | 492,731          | 374,825          | 591,276          | 466,123          | 495,392          | 376,301          | 571,122          | 482,455          | 821,005           | 591,762          |
| <b>ไตรมาสแรก</b>   | <b>1,000,614</b> | <b>1,017,014</b> | <b>1,329,311</b> | <b>967,142</b>   | <b>1,287,914</b> | <b>1,902,223</b> | <b>1,486,612</b> | <b>1,040,673</b> | <b>1,840,212</b> | <b>1,462,792</b> | <b>1,480,284</b> | <b>1,387,450</b> | <b>1,786,056</b> | <b>1,607,095</b> | <b>2,075,533</b>  | <b>1,944,922</b> |
| เมย.               | 245,987          | 291,879          | 501,622          | 349,076          | 309,502          | 374,147          | 417,077          | 418,520          | 547,554          | 379,246          | 403,915          | 547,252          | 483,273          | 556,881          | 800,361           | 588,838          |
| พค.                | 266,638          | 404,550          | 372,490          | 426,268          | 286,035          | 526,393          | 518,318          | 396,191          | 427,058          | 473,077          | 557,074          | 634,543          | 646,631          | 586,875          | 831,376           | 597,570          |
| มิย.               | 293,800          | 363,179          | 505,072          | 409,752          | 270,873          | 533,577          | 425,083          | 473,177          | 495,114          | 537,306          | 396,904          | 611,925          | 498,500          | 532,499          | 946,430           | 588,818          |
| <b>ไตรมาสที่ 2</b> | <b>806,425</b>   | <b>1,059,608</b> | <b>1,379,184</b> | <b>1,185,096</b> | <b>866,410</b>   | <b>1,434,117</b> | <b>1,360,478</b> | <b>1,287,888</b> | <b>1,469,726</b> | <b>1,389,629</b> | <b>1,357,893</b> | <b>1,793,720</b> | <b>1,628,404</b> | <b>1,676,255</b> | <b>2,578,167</b>  | <b>1,775,226</b> |
| กค.                | 333,286          | 347,926          | 456,637          | 532,645          | 271,935          | 405,274          | 415,273          | 425,167          | 529,767          | 615,205          | 544,933          | 523,064          | 533,432          | 684,057          | 1,003,889         | 561,690          |
| สค.                | 356,565          | 303,450          | 304,923          | 459,738          | 348,856          | 376,875          | 413,516          | 412,798          | 525,671          | 632,679          | 493,681          | 699,300          | 574,400          | 699,916          | 738,805           | 625,594          |
| กย.                | 371,062          | 355,763          | 308,614          | 297,151          | 390,331          | 435,860          | 312,445          | 462,548          | 416,133          | 623,196          | 521,024          | 722,541          | 565,366          | 633,782          | 879,905           | 555,832          |
| <b>ไตรมาสที่ 3</b> | <b>1,060,913</b> | <b>1,007,139</b> | <b>1,070,174</b> | <b>1,289,534</b> | <b>1,011,122</b> | <b>1,218,009</b> | <b>1,141,234</b> | <b>1,300,513</b> | <b>1,471,571</b> | <b>1,871,080</b> | <b>1,559,638</b> | <b>1,944,905</b> | <b>1,673,198</b> | <b>2,017,755</b> | <b>2,622,599</b>  | <b>1,743,116</b> |
| ตค.                | 394,761          | 290,735          | 310,211          | 429,540          | 422,637          | 337,186          | 352,704          | 465,190          | 461,287          | 564,073          | 697,394          | 813,038          | 908,034          | 716,841          | 1,089,458         |                  |
| พย.                | 336,834          | 267,687          | 332,374          | 415,229          | 517,985          | 425,557          | 429,231          | 435,278          | 526,719          | 658,781          | 727,417          | 805,751          | 682,724          | 727,684          | 964,682           |                  |
| ธค.                | 334,590          | 372,983          | 385,320          | 518,128          | 651,224          | 622,232          | 480,125          | 742,667          | 639,340          | 767,664          | 776,768          | 776,768          | 567,222          | 851,784          | 809,786           |                  |
| <b>ไตรมาสที่ 4</b> | <b>1,066,185</b> | <b>931,405</b>   | <b>1,027,905</b> | <b>1,362,897</b> | <b>1,591,846</b> | <b>1,384,975</b> | <b>1,262,060</b> | <b>1,643,135</b> | <b>1,627,346</b> | <b>1,990,518</b> | <b>2,201,579</b> | <b>2,395,557</b> | <b>2,157,980</b> | <b>2,296,309</b> | <b>2,863,926</b>  |                  |
| <b>ปริมาณรวม</b>   | <b>3,934,137</b> | <b>4,015,166</b> | <b>4,806,574</b> | <b>4,804,669</b> | <b>4,757,292</b> | <b>5,939,324</b> | <b>5,250,384</b> | <b>5,272,209</b> | <b>6,408,855</b> | <b>6,714,019</b> | <b>6,599,394</b> | <b>7,521,632</b> | <b>7,245,638</b> | <b>7,597,414</b> | <b>10,140,225</b> | <b>5,463,264</b> |
| <b>มูลค่ารวม</b>   | <b>27,767</b>    | <b>30,516</b>    | <b>36,214</b>    | <b>32,946</b>    | <b>38,201</b>    | <b>46,792</b>    | <b>48,783</b>    | <b>60,619</b>    | <b>85,394</b>    | <b>72,324</b>    | <b>68,102</b>    | <b>69,261</b>    | <b>67,193</b>    | <b>76,368</b>    | <b>110,376</b>    | <b>66,650</b>    |

ที่มา : สภาหอการค้าแห่งประเทศไทย (ตั้งแต่ปี 2541 - ปัจจุบันเป็นข้อมูลจากกรมการค้าต่างประเทศ)

กรมการค้าภายใน

| 1. ผลผลิตและความต้องการใช้                         | 2545/46 | 2546/47 | 2547/48        | 2548/49 |
|----------------------------------------------------|---------|---------|----------------|---------|
| (ล้านตันหัวมันสด)                                  |         |         |                |         |
| ผลผลิตของไทย                                       | 19.717  | 21.440  | 16.977         | 18.897  |
| พื้นที่เพาะปลูก (ล้านไร่)                          | 6.386   | 6.608   | 6.162          | 6.470   |
| ความต้องการใช้ภายในประเทศ                          | 4.412   | 4.410   | 4.515          | 6.730   |
| การส่งออก                                          | 15.340  | 20.031  | 9.560          | 13.580  |
| ประเทศคู่ค้า สหภาพยุโรป จีน เกาหลี ญี่ปุ่น ไต้หวัน |         |         | (มก. - สก. 48) |         |
| ประเทศคู่แข่ง เวียดนาม อินโดนีเซีย                 |         |         |                |         |
| 2. ต้นทุนการผลิตหัวมันสด (บาท/กก.)                 | 0.74    | 0.74    | 0.97           | NA      |
| 3. ราคา (บาท/กก.)                                  |         |         | (กันยายน 2548) |         |
| หัวมันสดคละ เกษตรกรขายได้                          | 0.93    | 1.06    | 1.36           | -       |
| หัวมันสดเชื้อแป้ง 25% จ.นครราชสีมา                 | 1.09    | 1.01    | 1.52           | -       |
| มันอัดเม็ด FOB (US\$/ตัน)                          | 67.08   | 71.06   | -              | -       |
| แป้งมัน FOB (US\$/ตัน)                             | 172.60  | 181.66  | 235.5          | -       |

4. นโยบายและมาตรการ ปี 2547/48

โครงการแทรกแซงตลาดมันสำปะหลัง ปี 2547/48

3.1 คณะกรรมการ คชก. มีมติในคราวประชุมเมื่อวันที่ 13 และ 29 ตุลาคม 2547 และ คณะอนุกรรมการพิจารณาราคาและมาตรการทางการตลาด ได้มีมติเมื่อวันที่ 8 ธันวาคม 2547 และ 16 ธันวาคม 2547 เห็นชอบให้มีการรับจำนำหัวมันสำปะหลังสด ปี 2547/48 ดังนี้

1. ปริมาณรับจำนำหัวมันสด 10 ล้านตัน
2. ปริมาณในการรับจำนำจากเกษตรกรไม่เกินรายละ 500 ตัน หรือเป็นวงเงินไม่เกินรายละ 750,000 บาท
3. ราคารับจำนำหัวมันสดเชื้อแป้ง 25% ณ จุดรับจำนำ กก.ละ 1.50 บาท ทั้งนี้ ราคารับจำนำดังกล่าวให้เพิ่ม/ลด ตามเปอร์เซ็นต์เชื้อแป้งเปอร์เซ็นต์ละ 0.02 บาท
4. ระยะเวลารับจำนำเดือนมกราคม - เมษายน 2548

3.2 ผลการดำเนินการ

1. ตั้งแต่วันที่ 13 ม.ค. - 30 เม.ย. 48 มีเกษตรกรมาจำนำ 4,799 ราย ปริมาณหัวมันสด 159,892.709 ตัน แปรสภาพเป็นมันเส้น 67,296.338 ตัน ไถล่อน 34,499.576 ตัน จ่ายคืนเกษตรกร 1,042.854 ตัน
2. ได้ดำเนินการระบายมันเส้นตามโครงการฯ ล่วงหน้า โดยวิธีประมูล จำนวน 210,000 ตัน ในราคาตันละ 4,220 บาท ซึ่งเป็นราคาที่สูงกว่าท้องตลาด

3. ระดับราคาที่เกี่ยวข้องที่เกษตรกรขายได้ปรับตัวสูงขึ้นอย่างต่อเนื่องมาโดยตลอดและนับเป็นราคาที่สูงขึ้นเป็นประวัติการณ์จาก กก.ละ 1.12 บาท ก่อนดำเนินมาตรการ (ต.ค. 47) เป็น กก.ละ 1.46 บาท ในช่วงดำเนินมาตรการ (พ.ย. 47 – เม.ย. 48)

## 5. สถานการณ์ปัจจุบันและแนวโน้ม

### 5.1 ภาวะการซื้อขายภายในประเทศ

ในช่วงเดือนกันยายน 2548 มีฝนตกอย่างต่อเนื่อง แหล่งผลิตมันสำปะหลังหลายจังหวัดเกิดน้ำท่วม เช่น กาฬสินธุ์ เลย หนองบัวลำภู หนองบัวลำภู หนองคาย และอุดรธานี ส่งผลให้หัวมันสดมีคุณภาพไม่ดี เชื้อแป้งต่ำลง และลานมันส่วนใหญ่ไม่สามารถตากมันได้ ผลผลิตจึงเข้าสู่โรงแป่งเป็นหลัก ส่วนระดับราคาหัวมันสดเชื้อแป้ง 25% ณ โรงแป่ง จังหวัดนครราชสีมาเฉลี่ยเดือนกันยายน 2548 อยู่ที่ 1.52 บาท/กก. ลดลงจากเดือนก่อน 0.02 บาท/กก.

กระทรวงเกษตรฯ พยากรณ์ (ก.ย. 48) ว่าปี 2548/49 จะมีผลผลิตมันสำปะหลัง ประมาณ 18.897 ล้านตัน เพิ่มขึ้นจากปีก่อน 1.959 ล้านตัน หรือร้อยละ 11.57 เนื่องจากราคาในปีที่ผ่านมาสูงใจให้เกษตรกรขยายพื้นที่เพาะปลูก แต่เกิดภาวะฝนแล้งในช่วงเริ่มต้นเพาะปลูก ส่งผลให้ผลผลิตเกิดความเสียหายบางส่วน เมื่อนำผลผลิตดังกล่าวรวมกับสต็อกต้นปีแล้ว ปริมาณผลผลิต (Supply) จะมีปริมาณ 20.339 ล้านตัน ส่วนความต้องการใช้ (Demand) คาดว่าจะมีประมาณ 20.080 – 20.400 ล้านตัน ใกล้เคียงกับปริมาณผลผลิต

### 5.2 ภาวะการซื้อขายในต่างประเทศ

การซื้อขายในช่วงเดือนกันยายน 2548 มีปริมาณไม่มากนักเนื่องจากผู้ใช้ในต่างประเทศยังรอดูสถานการณ์ด้านการผลิตหัวมันสดของประเทศไทย

ส่วนภาวะการผลิตของประเทศเวียดนาม ซึ่งเป็นคู่แข่งนั้น มีข่าวในวงการค้าว่า จะมีผลผลิตในปี 2548/49 ประมาณ 5 ล้านตัน ลดลงจากปีก่อนที่มี 5.2 ล้านตันเล็กน้อย เนื่องจากได้รับความเสียหายจากภัยแล้ง

### การส่งออกผลิตภัณฑ์มันสำปะหลัง

(ราคาเฉลี่ย : บาท/ตัน, ปริมาณ : ตัน, มูลค่า : ล้านบาท)

| ชนิด                  | ปี 2547          |        |            | ปี 2548          |        |            |
|-----------------------|------------------|--------|------------|------------------|--------|------------|
|                       | ปริมาณ           | มูลค่า | ราคาเฉลี่ย | ปริมาณ           | มูลค่า | ราคาเฉลี่ย |
|                       | (ม.ค. – ส.ค. 47) |        |            | (ม.ค. – ส.ค. 48) |        |            |
| มันเส้น               | 2,023,594        | 5,923  | 2,927      | 1,899,441        | 8,111  | 4,270      |
| มันอัดเม็ด            | 2,005,279        | 5,742  | 2,863      | 252,860          | 811    | 3,207      |
| แป้งมันสำปะหลังดิบ    | 745,332          | 5,256  | 7,051      | 572,462          | 5,338  | 9,324      |
| แป้งมันสำปะหลังแปรรูป | 421,340          | 6,677  | 15,847     | 216,469          | 3,463  | 15,736     |

สำนักส่งเสริมการค้าสินค้าเกษตร

ตุลาคม 2548

มันสำปะหลัง ราคาค่า Desktop เครื่อง 3

|                                          | มค.   | กพ.   | มีค.  | เมย.  | พค.   | มิย.  | กค.   | สค.   | กย.  | ตค.  | พย.  | ธค.   | เฉลี่ย | เฉลี่ย สคก. |
|------------------------------------------|-------|-------|-------|-------|-------|-------|-------|-------|------|------|------|-------|--------|-------------|
| <b>ราคาหัวมันสดคละที่เกษตรกรขายได้</b>   |       |       |       |       |       |       |       |       |      |      |      |       |        |             |
| 2539                                     | 1.05  | 1.00  | 1.00  | 0.91  | 0.86  | 0.81  | 0.74  | 0.70  | 0.69 | 0.76 | 0.73 | 0.75  | 0.83   | 0.91        |
| 2540                                     | 0.68  | 0.67  | 0.67  | 0.65  | 0.55  | 0.53  | 0.53  | 0.59  | 0.67 | 0.71 | 0.87 | 0.98  | 0.68   | 0.71        |
| 2541                                     | 1.08  | 1.29  | 1.55  | 1.65  | 1.67  | 1.68  | 1.83  | 1.47  | 1.27 | 1.01 | 1.12 | 0.94  | 1.38   | 1.31        |
| 2542                                     | 0.84  | 0.88  | 0.95  | 0.86  | 0.80  | 0.75  | 0.74  | 0.68  | 0.62 | 0.59 | 0.74 | 0.77  | 0.77   | 0.83        |
| 2543                                     | 0.65  | 0.59  | 0.58  | 0.64  | 0.67  | 0.70  | 0.66  | 0.58  | 0.54 | 0.56 | 0.64 | 0.67  | 0.62   | 0.61        |
| 2544                                     | 0.67  | 0.66  | 0.68  | 0.69  | 0.83  | 0.99  | 1.06  | 1.03  | 0.93 | 0.93 | 0.99 | 0.99  | 0.87   | 0.77        |
| 2545                                     | 1.03  | 1.05  | 1.11  | 1.16  | 1.12  | 1.06  | 1.02  | 1.04  | 0.98 | 0.91 | 0.94 | 0.97  | 1.03   | 1.04        |
| 2546                                     | 0.93  | 0.94  | 0.93  | 0.93  | 0.92  | 0.91  | 0.88  | 0.82  | 0.81 | 0.77 | 0.79 | 0.82  | 0.87   | 0.89        |
| 2547                                     | 0.82  | 0.76  | 0.74  | 0.80  | 0.83  | 0.98  | 1.00  | 1.06  | 1.09 | 1.04 | 1.10 | 1.20  | 0.95   | 0.88        |
| 2548                                     | 1.30  | 1.39  | 1.48  | 1.47  | 1.40  | 1.30  | 1.30  | 1.40  | 1.36 |      |      |       | 1.38   |             |
| <b>ราคาขายส่งตลาดกรุงเทพฯ มันเส้น</b>    |       |       |       |       |       |       |       |       |      |      |      |       |        |             |
| 2539                                     | 2.96  | 2.83  | 2.71  | 2.71  | 2.84  | 2.87  | 2.67  | 2.60  | 2.53 | 2.31 | 2.25 | 2.24  | 2.63   |             |
| 2540                                     | 2.15  | 2.08  | 1.89  | 1.83  | 1.83  | 1.83  | 1.81  | 1.79  | 1.87 | 2.36 | 2.40 | 2.57  | 2.03   |             |
| 2541                                     | 3.01  | 3.39  | 3.38  | 3.11  | 3.08  | 2.99  | 3.04  | 3.10  | 3.10 | 3.10 | 3.06 | 2.66  | 3.09   |             |
| 2542                                     | 2.49  | 2.53  | 2.58  | 2.58  | 2.67  | 2.68  | 2.36  | 2.21  | 2.18 | 2.19 | 2.27 | 2.28  | 2.42   |             |
| 2543                                     | 1.95  | 1.88  | 1.89  | 1.89  | 1.87  | 1.86  | 1.76  | 1.65  | 1.60 | 1.74 | 1.78 | 1.92  | 1.82   |             |
| 2544                                     | 2.01  | 1.92  | 1.98  | 1.98  | 2.01  | 2.24  | 2.38  | 2.38  | 2.40 | 2.55 | 2.59 | 2.63  | 2.26   |             |
| 2545                                     | 2.65  | 2.74  | 2.81  | 2.81  | 2.90  | 2.95  | 2.95  |       |      | 2.70 | 2.64 | 2.69  | 2.78   |             |
| 2546                                     | 2.69  | 2.60  | 2.64  | 2.65  | 2.65  | 2.65  | 2.67  | 2.67  | 2.69 | 2.69 | 2.59 |       | 2.65   |             |
| 2547                                     | 2.54  | 2.32  | 2.28  | 2.41  | 2.72  | 3.02  | 3.19  | 3.20  | 3.20 | 3.08 | 2.95 | 3.43  | 2.86   |             |
| 2548                                     | 3.62  | 3.83  | 4.08  | 4.08  | 4.11  | 4.20  | 4.26  | 4.37  | 4.37 |      |      |       | 4.10   |             |
| <b>ราคาขายส่งตลาดกรุงเทพฯ มันอัดเม็ด</b> |       |       |       |       |       |       |       |       |      |      |      |       |        |             |
| 2539                                     | 3.19  | 2.93  | 2.93  | 2.93  | 3.01  | 3.05  | 2.95  | 2.95  | 2.95 | 2.47 | 2.47 | 2.50  | 2.86   |             |
| 2540                                     | 2.30  | 2.24  | 2.08  | 2.03  | 2.03  | 2.03  | 2.01  | 1.99  | 2.13 | 2.49 | 2.55 | 2.73  | 2.22   |             |
| 2541                                     | 3.18  | 3.69  | 3.63  | 3.30  | 3.25  | 3.11  | 3.15  | 3.30  | 3.30 | 3.30 | 3.29 | 2.84  | 3.28   |             |
| 2542                                     | 2.66  | 2.71  | 2.75  | 2.76  | 2.80  | 2.80  | 2.60  | 2.48  | 2.45 | 2.48 | 2.53 | 2.48  | 2.63   |             |
| 2543                                     | 2.15  | 2.08  | 2.09  | 2.09  | 2.08  | 2.08  | 1.99  | 1.85  | 1.76 | 1.83 | -    | -     | 2.00   |             |
| 2544                                     | 2.13  | 2.09  | 2.03  | 2.07  | 2.13  | 2.33  | 2.33  | 2.33  | 2.33 | 2.33 | 2.33 |       | 2.22   |             |
| 2545                                     | -     | -     | -     | -     | -     | -     | -     | -     | -    | -    | -    | -     | -      |             |
| 2546                                     | -     | -     | -     | -     | -     | -     | -     | -     | -    | -    | -    | 2.75  | 2.75   |             |
| 2547                                     | 2.72  | 2.47  | 2.58  | 2.59  | 2.70  | 2.90  | 2.95  | 2.95  | -    | -    | -    | -     | 2.73   |             |
| 2548                                     | -     | -     | -     | -     | -     | -     | -     | -     | -    | -    | -    | -     | -      |             |
| <b>ราคาขายส่งตลาดกรุงเทพฯ แป้งมัน</b>    |       |       |       |       |       |       |       |       |      |      |      |       |        |             |
| 2539                                     | 7.98  | 6.82  | 6.82  | 6.82  | 6.91  | 6.95  | 6.87  | 5.84  | 5.84 | 5.70 | 5.70 | 5.95  | 6.52   |             |
| 2540                                     | 6.47  | 6.47  | 6.34  | 5.46  | 5.45  | 5.45  | 5.45  | 5.77  | 6.75 | 7.23 | 7.23 | 8.14  | 6.35   |             |
| 2541                                     | 9.39  | 11.53 | 12.53 | 12.17 | 12.17 | 12.78 | 12.73 | 11.21 | 9.50 | 8.25 | 8.25 | 7.63  | 10.68  |             |
| 2542                                     | 6.92  | 6.72  | 6.34  | 6.34  | 6.34  | 5.80  | 5.44  | 5.38  | 5.27 | 5.27 | 5.31 | 5.43  | 5.88   |             |
| 2543                                     | 5.38  | 5.15  | 5.12  | 5.33  | 5.33  | 5.24  | 5.17  | 5.17  | 5.14 | 4.89 | 5.14 | 5.72  | 5.23   |             |
| 2544                                     | 5.83  | 6.17  | 6.17  | 6.30  | 6.84  | 7.21  | 8.41  | 8.28  | 7.75 | 7.75 | 7.91 | 7.92  | 7.21   |             |
| 2545                                     | 7.92  | 7.92  | 8.06  | 8.33  | 8.02  | 8.17  | 7.75  | 7.34  | 7.17 | 7.17 | 7.17 | 7.17  | 7.68   |             |
| 2546                                     | 7.38  | 7.50  | 7.78  | 7.50  | 7.48  | 7.17  | 6.55  | 6.48  | 6.48 | 6.48 | 6.30 | 6.66  | 6.98   |             |
| 2547                                     | 6.75  | 6.75  | 6.67  | 7.14  | 7.70  | 8.11  | 8.17  | 8.17  | 7.89 | 7.84 | 7.84 | 8.17  | 7.60   |             |
| 2548                                     | 8.80  | 9.86  | 10.82 | 11.84 | 10.79 | 9.84  | 9.84  | 9.50  | 9.17 |      |      |       | 10.05  |             |
| <b>ราคาส่งออก เอฟ.โอ.บี.มันอัดเม็ด</b>   |       |       |       |       |       |       |       |       |      |      |      |       |        |             |
| 2539                                     | 3.53  | 3.14  | 3.25  | 3.28  | 3.37  | 3.30  | 3.23  | 3.03  | 3.04 | 2.73 | 2.70 | 2.58  | 3.10   |             |
| 2540                                     | 2.48  | 2.36  | 2.21  | 2.11  | 2.15  | 2.11  | 2.11  | 2.23  | 2.67 | 2.76 | 2.88 | 3.37  | 2.45   |             |
| 2541                                     | 3.95  | 3.57  | 3.19  | 3.17  | 3.10  | 3.29  | 3.35  | 3.38  | 3.37 | 3.20 | 3.14 | 3.02  | 3.31   |             |
| 2542                                     | 2.85  | 2.96  | 2.72  | 2.98  | 3.09  | 3.12  | 2.72  | 2.79  | 2.83 | 2.87 | 2.72 | 2.68  | 2.86   |             |
| 2543                                     | 2.32  | 2.35  | 2.23  | 2.26  | 2.22  | 2.22  | 2.18  | 2.06  | 2.00 | 2.02 | 2.07 | 2.22  | 2.18   |             |
| 2544                                     | 2.40  | 2.26  | 2.22  | 2.38  | 2.50  | 2.65  | 2.68  | 2.82  | 2.82 | 2.82 | 2.82 | 2.81  | 2.60   |             |
| 2545                                     | 2.78  | 2.64  | 2.62  | 2.68  | 2.77  | 2.85  | 2.86  | 2.91  | 2.96 | 2.98 | 2.82 | 2.69  | 2.80   |             |
| 2546                                     | 2.77  | 2.75  | 2.72  | 2.79  | 2.75  | 2.84  | 2.81  | 2.99  | 3.10 | 3.24 | 3.31 | 3.30  | 2.95   |             |
| 2547                                     | 3.30  | 2.88  | 2.84  | 2.88  | 3.01  | 3.09  | 3.38  | 3.33  | 3.56 | 3.56 | 3.13 | 3.21  | 3.18   |             |
| 2548                                     | 3.50  | -     | -     | -     | -     | -     | -     | -     | -    | -    | -    | -     | 3.50   |             |
| <b>ราคาส่งออก เอฟ.โอ.บี.แป้งมัน</b>      |       |       |       |       |       |       |       |       |      |      |      |       |        |             |
| 2539                                     | 8.18  | 8.04  | 7.78  | 7.81  | 7.79  | 7.83  | 7.57  | 7.05  | 6.82 | 6.47 | 6.47 | 6.84  | 7.39   |             |
| 2540                                     | 6.47  | 6.46  | 6.46  | 6.49  | 8.05  | 6.29  | 6.82  | 7.73  | 8.64 | 9.50 | 9.94 | 11.45 | 7.86   |             |
| 2541                                     | 12.82 | 13.76 | 13.30 | 12.93 | 12.79 | 13.56 | 12.87 | 10.93 | 8.75 | 8.14 | 7.97 | 7.38  | 11.27  |             |
| 2542                                     | 7.27  | 7.30  | 7.47  | 7.83  | 7.27  | 7.35  | 6.09  | 6.09  | 6.39 | 6.29 | 6.18 | 6.28  | 6.82   |             |
| 2543                                     | 6.13  | 5.91  | 5.94  | 6.16  | 6.39  | 6.32  | 6.41  | 6.41  | 6.18 | 6.44 | 6.53 | 6.65  | 6.29   |             |
| 2544                                     | 6.66  | 6.58  | 7.32  | 7.74  | 8.06  | 8.34  | 8.51  | 8.15  | 7.75 | 7.75 | 7.80 | 7.62  | 7.69   |             |
| 2545                                     | 7.83  | 7.96  | 8.42  | 8.76  | 8.53  | 8.03  | 7.52  | 7.71  | 7.46 | 7.47 | 7.55 | 7.55  | 7.90   |             |
| 2546                                     | 7.67  | 7.79  | 7.77  | 7.66  | 7.29  | 7.06  | 6.87  | 6.87  | 6.64 | 6.52 | 6.65 | 7.11  | 7.16   |             |
| 2547                                     | 6.91  | 6.61  | 6.89  | 7.16  | 7.68  | 7.82  | 7.84  | 7.95  | 7.95 | 7.93 | 7.83 | 7.88  | 7.54   |             |
| 2548                                     | 8.88  | 9.42  | 10.44 | 11.21 | 11.10 | 11.30 | 10.83 | 9.58  | 9.51 |      |      |       | 10.25  |             |

ที่มา : สำนักงานเศรษฐกิจการเกษตร , กรมการค้าภายใน , สมาคมการค้ามันสำปะหลังไทย



ราคาหัวมันสดเชื้อแป้ง 25% ณ โรงงานแป้งมันสำปะหลัง ปี 2543 - 2548

ราคาแป้งมันสำปะหลัง F: ราคาตัน 25% ปีปฏิทิน

| เดือน         | ปี 2543     |             |             |             | ปี 2544     |             |             |             | ปี 2545     |             |             |             | ปี 2546     |             |             |             | ปี 2547     |             |             |             | ปี 2548     |             |             |             |
|---------------|-------------|-------------|-------------|-------------|-------------|-------------|-------------|-------------|-------------|-------------|-------------|-------------|-------------|-------------|-------------|-------------|-------------|-------------|-------------|-------------|-------------|-------------|-------------|-------------|
|               | นครราชสีมา  | กาฬสินธุ์   | ชลบุรี      | เฉลี่ย      | นครราชสีมา  | กาฬสินธุ์   | ชลบุรี      | เฉลี่ย      | นครราชสีมา  | กาฬสินธุ์   | ชลบุรี      | เฉลี่ย      | นครราชสีมา  | กาฬสินธุ์   | ชลบุรี      | เฉลี่ย      | นครราชสีมา  | กาฬสินธุ์   | ชลบุรี      | เฉลี่ย      | นครราชสีมา  | กาฬสินธุ์   | ชลบุรี      | เฉลี่ย      |
| มกราคม        | 0.82        | 0.89        | 0.71        | 0.81        | 0.83        | 0.70        | 0.76        | 0.76        | 1.16        | 1.15        | 1.13        | 1.15        | 1.07        | 1.07        | 1.06        | 1.07        | 0.99        | 0.96        | 0.92        | 0.96        | 1.49        | 1.27        | 1.37        | 1.38        |
| กุมภาพันธ์    | 0.79        | 0.83        | 0.66        | 0.76        | 0.82        | 0.74        | 0.80        | 0.79        | 1.17        | 1.19        | 1.14        | 1.17        | 1.05        | 1.07        | 1.02        | 1.05        | 0.95        | 0.86        | 0.83        | 0.88        | 1.53        | 1.40        | 1.49        | 1.47        |
| มีนาคม        | 0.79        | 0.79        | 0.65        | 0.74        | 0.84        | 0.76        | 0.81        | 0.80        | 1.27        | 1.24        | 1.14        | 1.22        | 0.98        | 1.05        | 0.95        | 0.99        | 0.96        | 0.86        | 0.86        | 0.89        | 1.59        | 1.56        | 1.63        | 1.59        |
| เมษายน        | 0.83        | 0.80        | 0.70        | 0.78        | 0.88        | 0.80        | 0.85        | 0.84        | 1.33        | 1.25        | 1.23        | 1.27        | 1.02        | 1.05        | 0.91        | 0.99        | 1.04        | 0.90        | 0.99        | 0.98        | 1.65        | 1.63        | 1.72        | 1.67        |
| พฤษภาคม       | 0.83        | 0.75        | 0.71        | 0.76        | 1.03        | 0.92        | 0.94        | 0.96        | 1.31        | 1.25        | 1.22        | 1.26        | 1.00        | 1.00        | 0.89        | 0.96        | 1.13        | 0.94        | 1.05        | 1.04        | 1.68        | 1.67        | 1.57        | 1.64        |
| มิถุนายน      | 0.80        | 0.72        | 0.71        | 0.74        | 1.14        | 1.05        | 1.06        | 1.08        | 1.32        | 1.23        | 1.14        | 1.23        | 0.97        | 0.96        | 0.85        | 0.93        | 1.18        | 1.11        | 1.12        | 1.14        | 1.68        | 1.64        | 1.56        | 1.63        |
| กรกฎาคม       | 0.84        | 0.69        | 0.72        | 0.75        | 1.30        | 1.18        | 1.23        | 1.24        | 1.26        | 1.14        | 1.00        | 1.13        | 0.96        | 0.89        | 0.86        | 0.90        | 1.21        | 1.05        | 1.14        | 1.13        | 1.65        | 1.47        | 1.53        | 1.55        |
| สิงหาคม       | 0.79        | 0.65        | 0.72        | 0.72        | 1.30        | 1.02        | 1.16        | 1.16        | 1.16        | 1.04        | 1.00        | 1.07        | 0.96        | 0.86        | 0.87        | 0.90        | 1.21        | 1.05        | 1.20        | 1.15        | 1.54        | 1.23        | 1.51        | 1.43        |
| กันยายน       | 0.73        | 0.62        | 0.69        | 0.68        | 1.24        | 1.05        | 1.10        | 1.13        | 1.14        | 0.92        | 1.02        | 1.03        | 0.93        | 0.82        | 0.91        | 0.89        | 1.17        | 1.07        | 1.23        | 1.16        | 1.52        | 1.23        | 1.43        | 1.39        |
| ตุลาคม        | 0.72        | 0.61        | 0.65        | 0.66        | 1.16        | 1.08        | 1.10        | 1.11        | 1.06        | 0.94        | 1.00        | 1.00        | 0.91        | 0.80        | 0.87        | 0.86        | 1.12        | 1.13        | 1.18        | 1.14        |             |             |             |             |
| พฤศจิกายน     | 0.74        | 0.65        | 0.66        | 0.68        | 1.18        | 1.08        | 1.15        | 1.14        | 1.06        | 1.02        | 0.98        | 1.02        | 0.95        | 0.86        | 0.87        | 0.89        | 1.20        | 1.16        | 1.20        | 1.19        |             |             |             |             |
| ธันวาคม       | 0.83        | -           | 0.72        | 0.78        | 1.18        | 1.13        | 1.16        | 1.16        | 1.16        | 1.07        | 1.04        | 1.09        | 1.02        | 0.99        | 0.95        | 0.87        | 1.29        | 1.17        | 1.30        | 1.25        |             |             |             |             |
| <b>เฉลี่ย</b> | <b>0.79</b> | <b>0.73</b> | <b>0.69</b> | <b>0.74</b> | <b>1.08</b> | <b>0.96</b> | <b>1.01</b> | <b>1.01</b> | <b>1.20</b> | <b>1.12</b> | <b>1.09</b> | <b>1.14</b> | <b>0.99</b> | <b>0.95</b> | <b>0.92</b> | <b>0.95</b> | <b>1.12</b> | <b>1.02</b> | <b>1.09</b> | <b>1.08</b> | <b>1.59</b> | <b>1.46</b> | <b>1.53</b> | <b>1.53</b> |

ที่มา : สำนักงานการค้าภายในจังหวัด ประมวลโดย สำนักส่งเสริมการค้าสินค้าเกษตร กรมการค้าภายใน

## ยางพารา

| 1. ผลผลิตและความต้องการใช้                           | ปี 2544      | ปี 2545      | ปี 2546      | ปี 2547      | ปี 2548       |
|------------------------------------------------------|--------------|--------------|--------------|--------------|---------------|
|                                                      |              |              |              |              | (ประมาณการ)   |
| ผลผลิตโลก (ล้านตัน)                                  | 7.11         | 7.15         | 8.01         | 8.21         | 8.21          |
| การใช้ของโลก (ล้านตัน)                               | 7.07         | 7.33         | 7.40         | 7.45         | 7.45          |
| ผลผลิตไทย (ล้านตัน)                                  | 2.56         | 2.63         | 2.86         | 2.97         | 3.14          |
| การใช้ภายในประเทศ (ล้านตัน)                          | 0.25         | 0.25         | 0.20         | 0.30         | 0.30          |
| ปริมาณส่งออก (ล้านตัน)                               | 2.55         | 2.79         | 3.10         | 3.02         | 1.93 (ส.ค.48) |
| มูลค่าส่งออก (ล้านบาท)                               | 58,702       | 74,606       | 115,822      | 137,604      | 89,205        |
| ที่มา : IRSG , สำนักงานเศรษฐกิจการเกษตร, กรมศุลกากร  |              |              |              |              |               |
| <b>2. ต้นทุน (บาท/กก.) (พ.ค.48)</b>                  | <b>20.46</b> | <b>20.01</b> | <b>27.93</b> | <b>32.02</b> | <b>34.13</b>  |
| <b>3. ราคา (บาท/กก.)</b>                             |              |              |              |              | (ก.ย.48)      |
| -ยางแผ่นดิบชั้น 3 (เกษตรกรขายได้)                    | 20.76        | 27.57        | 36.83        | 44.61        | 61.47         |
| -ยางแผ่นรมควันชั้น 3 (เอฟ. โอ . บี .ท่าเรือกรุงเทพฯ) | 25.34        | 32.70        | 44.47        | 51.67        | 70.15         |
| -ยางแผ่นรมควันชั้น 3 (ซื้อขายล่วงหน้า ตลาดสิงคโปร์)  | 25.75        | 36.22        | 43.61        | 51.00        | 68.58         |

### 4. สภาพปัญหาและการแก้ไขปัญหา

4.1 ในช่วงที่ผ่านมา ได้เกิดปัญหาราคายางพาราตกต่ำ กระทรวงเกษตรฯ โดยองค์การสวนยาง (อสย.) ได้แทรกแซงตลาดโดยต่อเนื่อง ตั้งแต่ปี 2535 จนถึงปี 2544 โดยใช้เงินกู้จากธนาคารกรุงไทย รวมประมาณ 21,000 ล้านบาท เพื่อใช้หมุนเวียนการซื้อยาง และเกิดการขาดทุนในการดำเนินการ ประมาณ 15,000 ล้านบาท คณะรัฐมนตรีมีมติเมื่อวันที่ 4 มกราคม 2548 อนุมัติให้องค์การสวนยาง ขยายระยะเวลาการใช้วงเงินกู้ของโครงการแทรกแซงตลาดยางพาราระยะที่ 4, 5 และ 6 รวม 5 วงเงิน เป็นเงิน 12,500 ล้านบาท ออกไปอีก 1 ปี เป็นสิ้นสุดวันที่ 31 ธันวาคม 2548 โดยกระทรวงการคลัง คำประกันและให้องค์การสวนยางนำวงเงินกู้ส่วนที่เหลือของวงเงิน 4,000 ล้านบาท (ระยะที่ 6) ใช้ชำระดอกเบี้ยที่เกิดขึ้นทุกวงเงินหลังจากวันที่ 31 ธันวาคม 2547 ทั้งนี้องค์การสวนยางได้ดำเนินการ โครงการแทรกแซงตลาดยางพารามีค่าใช้จ่ายรวมทั้งสิ้น 45,360.60 ล้านบาท รวมขาดทุนทั้งสิ้น 16,708.10 ล้านบาท และได้ชดเชยผลการขาดทุนและดอกเบี้ยที่เกิดขึ้นไปแล้วรวม 6 ครั้ง รวม 7,361.55 ล้านบาท ชำระเงินคืนเงินกู้ธนาคารกรุงไทย จำกัด(มหาชน) และปิดโครงการแทรกแซง ตลาดยางพาราระยะที่ 1-2 และระยะที่ 3 แล้ว สำหรับการดำเนินการปิดบัญชีโครงการระยะที่ 4-6 มีวงเงินกู้รวม 5 วงเงินเป็นเงิน 12,500 ล้านบาท ซึ่งองค์การสวนยางได้นำเงินงบประมาณ ปี 2548 ชำระคืนธนาคารกรุงไทยฯ แล้วเมื่อวันที่ 12 พฤศจิกายน 2547 จำนวน 8,779.86 ล้านบาท และต้อง ชำระดอกเบี้ยต่อไปอีกทุกเดือน คาดว่าจะของบประมาณชดเชยผลขาดทุนโครงการแทรกแซงตลาด ยางพาราประจำปีงบประมาณ 2549 เป็นจำนวน 1,190.59 ล้านบาท

4.2 การจัดตั้งบริษัทร่วมทุนยาง 3 ประเทศ (ไทย อินโดนีเซีย และมาเลเซีย) คาดว่าจะแก้ไขปัญหาราคายางตกต่ำได้อย่างยั่งยืนทำให้ราคายางดีขึ้นและมีเสถียรภาพมีอำนาจต่อรองในการกำหนดราคาและจัดการด้านการตลาด และมติ ครม.เมื่อวันที่ 28 เมษายน 2546 เห็นชอบให้กระทรวงเกษตรและสหกรณ์จัดสรรเงิน 100 ล้านบาทหรือ 4,400 ล้านบาท ให้กระทรวงการคลังใช้ลงทุนในบริษัทร่วมทุน เนื่องจากกระทรวงเกษตรฯ ไม่สามารถดำเนินการลงทุนได้เองตาม พ.ร.บ. วิธีการงบประมาณ พ.ศ.2502

4.3 การประชุมคณะรัฐมนตรี 8 ประเทศผู้ผลิตยางพารา เมื่อวันที่ 30 เมษายน 2548 ที่จังหวัดเชียงใหม่ ประกอบด้วยประเทศ อินโดนีเซีย มาเลเซีย ไทย เวียดนาม ศรีลังกา อินเดีย ปาปัวนิวกินี และสิงคโปร์ ซึ่งตกลงจะร่วมกันผลักดันราคายางพาราให้ราคาสูงขึ้น

#### 5. สถานการณ์ปัจจุบัน

ราคายางเคลื่อนไหวอยู่ในระดับสูงสุดในรอบ 10 ปีที่ผ่านมา เกษตรกรจำหน่ายยางแผ่นดิบ ชั้น 3 กก.ละ 60.00 - 62.00 บาท ผลผลิตยางในช่วงเดือนนี้ออกสู่ตลาดลดน้อยลงเนื่องจากฝนตกชุกในแหล่งผลิตสำคัญทางภาคใต้

~~~~~

สำนักส่งเสริมการค้าสินค้าเกษตร
กรมการค้าภายใน
ตุลาคม 2548

ราคายางพาราภายในประเทศและต่างประเทศ

ราคายาง (1) 27 พ.ค.48

ปี	มค.	กพ.	มีค.	เมย.	พค.	มิย.	กค.	สค.	กย.	ตค.	พย.	ธค.	เฉลี่ย
1. ราคายางแผ่นดิบชั้น 3 ที่เกษตรกรขายได้													
	ที่มา : สำนักงานเศรษฐกิจการเกษตร												
2542	18.50	18.07	17.45	16.19	17.09	17.77	15.43	15.28	17.86	19.63	22.23	19.40	17.91
2543	19.28	22.59	20.20	21.31	21.62	20.89	20.56	21.78	22.39	23.03	22.09	21.90	21.47
2544	21.75	21.74	20.72	22.01	23.82	24.34	22.60	21.30	19.46	19.11	18.53	15.93	20.94
2545	20.15	22.58	23.60	23.32	24.25	29.90	28.82	30.15	32.35	30.00	29.97	30.16	27.10
2546	32.43	34.82	38.60	36.52	35.23	36.92	35.59	36.94	38.37	43.45	42.94	39.76	37.63
2547	41.41	41.85	44.57	45.94	47.63	49.72	46.06	44.54	44.68	44.53	43.44	39.94	44.53
2548	39.14	41.99	43.12	44.68	46.52	52.22	59.75	58.21	61.47	61.47			50.86
2. ราคายางแผ่นดิบชั้น 3 ตลาดหัดใหญ่													
	ที่มา : สถาบันวิจัยยาง												
2542	20.79	19.77	18.99	18.33	19.26	19.40	16.89	16.81	19.57	21.68	24.48	21.22	19.77
2543	21.20	24.12	22.54	23.47	23.69	22.97	22.36	23.77	24.16	25.05	24.12	23.69	23.43
2544	23.53	23.48	22.37	24.11	25.54	27.15	23.92	22.75	24.41	21.04	21.24	22.10	23.47
2545	21.79	23.96	25.63	25.95	26.90	34.52	30.83	32.35	34.08	31.90	32.04	31.57	29.29
2546	37.83	37.30	41.17	40.89	38.40	41.21	39.17	39.28	41.93	48.32	45.44	43.02	41.16
2547	42.93	44.06	47.25	49.09	50.53	52.10	47.40	46.28	46.35	47.32	44.89	42.94	46.76
2548	42.94	42.68	45.71	48.01	47.77	58.17	66.76	62.91	69.89	69.84			55.47
3. ราคาส่งออกยางแผ่นรมควันชั้น 3 (เอฟ.โอ.บี) ท่าเรือกรุงเทพฯ													
	ที่มา : สถาบันวิจัยยาง												
2542	24.30	24.30	23.29	22.37	22.13	22.51	20.96	20.87	22.72	25.12	28.05	25.27	23.49
2543	23.89	27.67	26.05	26.32	26.38	25.70	26.00	27.15	27.23	28.61	27.99	26.91	26.66
2544	26.15	25.91	25.39	26.07	26.90	27.69	27.39	26.15	24.42	23.80	23.10	21.08	25.34
2545	24.20	27.06	29.06	29.28	29.78	37.46	34.86	35.83	38.42	36.45	36.20	36.10	32.89
2546	36.25	39.35	41.13	40.70	41.48	43.30	41.50	43.45	43.70	45.60	53.08	49.55	43.26
2547	48.15	49.68	52.35	52.82	54.10	55.88	52.60	51.70	51.17	52.48	50.30	46.83	51.51
2548	45.92	47.53	50.42	52.29	53.61	58.73	72.20	66.72	70.15	70.15			58.77
4. ราคาส่งออกยางแผ่นรมควันชั้น 3 ตลาดมาเลเซีย (เอฟ.โอ.บี)													
	ที่มา : สถาบันวิจัยยาง												
2542	24.31	23.22	22.11	20.77	20.66	20.54	19.56	19.78	22.18	24.07	27.01	24.80	22.42
2543	23.02	26.60	25.61	25.93	26.92	26.01	25.46	27.29	26.94	28.05	27.80	28.03	26.47
2544	27.53	26.34	24.24	25.63	26.99	27.37	26.05	25.97	23.71	23.74	23.10	22.86	25.29
2545	23.41	26.02	28.70	29.51	29.52	29.91	37.98	37.92	38.00	34.66	34.86	34.78	32.11
2546	35.20												35.20
5. ราคายางแผ่นรมควันชั้น 3 ตลาดสิงคโปร์ (เอฟ.โอ.บี)													
	ที่มา : สถาบันวิจัยยาง												
2542	24.65	24.35	22.78	21.72	22.27	22.33	20.60	20.73	22.67	25.42	27.58	24.58	23.31
2543	24.01	27.95	25.70	26.31	26.35	26.07	26.47	27.63	27.73	28.97	28.36	27.82	26.95
2544	26.12	25.67	25.07	26.55	27.27	28.56	27.86	25.70	25.04	23.27	23.10	23.20	25.62
2545	23.40	26.71	27.87	28.28	28.84	32.32	33.29	38.06	36.93	36.16	36.20	36.22	32.02
2546	38.81	41.31	45.02	40.29	39.78	40.24	40.09	43.30	44.40	50.65	50.27	49.20	43.61
2547	48.36	50.38	52.56	53.69	53.52	54.81	51.28	51.26	50.93	52.20	46.59	46.52	51.01
2548	45.91	48.67	50.08	51.36	52.48	57.98	70.96	66.72	68.58	68.58			58.13
6. ราคาน้ำยางสด ที่เกษตรกรขายได้													
	ที่มา : สำนักงานเศรษฐกิจการเกษตร												
2542	15.87	17.36	16.45	15.57	15.78	15.81	14.31	13.66	15.12	17.83	20.93	18.20	16.41
2543	17.70	21.25	21.68	21.83	22.32	21.46	19.30	19.60	20.44	20.79	20.83	18.95	20.51
2544	19.46	20.99	20.54	20.76	21.92	23.50	22.66	20.57	19.27	17.53	17.35	13.84	19.87
2545	17.47	20.40	22.35	23.92	23.93	26.78	27.86	25.71	28.61	27.95	26.80	27.99	24.98
2546	30.13	32.07	37.78	39.59	37.46	38.87	35.08	37.61	38.21	42.76	41.15	36.39	37.26
2547	41.90	43.21	44.55	46.39	46.70	49.48	45.05	42.42	43.23	44.00	42.31	35.88	43.76
2548	35.88	43.44	47.37	48.13	47.77	52.90	57.61	57.40	59.48	61.98			51.20
7. ราคาส่งออก F.O.B. น้ำยางชั้น ตลาดกรุงเทพฯ													
	ที่มา : สำนักงานเศรษฐกิจการเกษตร												
2542	18.82	19.33	19.05	18.69	19.09	19.33	18.15	17.80	19.92	21.55	24.01	22.66	19.87
2543	21.56	23.03	22.88	23.25	23.74	23.50	23.15	23.23	23.14	23.28	22.90	22.00	22.97
2544	21.09	21.03	21.05	21.55	21.84	22.75	22.13	21.40	20.28			18.34	21.15
2545	20.52	22.54	24.00	24.57	24.69	27.08	26.31	26.63	28.18	27.54	27.39	27.99	25.62
2546	29.23	30.24	35.15	36.50	34.42	34.55	34.63	34.52	34.60	35.10	41.70	41.66	35.19
2547	39.16	39.79	40.47	40.40	40.60	41.70	40.62	39.79	39.90	40.37	47.40	36.80	40.58
2548	35.39	36.62	38.83	40.44	40.85	44.20	50.20	49.25	51.60	52.18			43.96

1. ผลผลิตและความต้องการใช้

	2544/45	2545/46	2546/47	2547/48	2548/49*
(1) ผลผลิตโลก (ล้านตัน)	6.68	7.60	6.57	7.14	6.78
(2) ผลผลิตไทย (ตัน)	59,537	54,403	61,765	59,547	45,831
(3) ความต้องการใช้ภายใน (ตัน)	38,900	44,800	47,100	37,000	46,000
(4) ปริมาณการส่งออก (ตัน)	7,193	7,600	22,906	9,075 (ก.ค.48)	-
(5) มูลค่าการส่งออก (บาท)	251	239	474	313.84	-

หมายเหตุ (1) ปริมาณผลผลิตโลก กระทรวงเกษตรฯ สหรัฐฯ
 (2) ปริมาณผลผลิตของไทย สำนักงานเศรษฐกิจการเกษตร กระทรวงเกษตรฯ
 (3) ความต้องการใช้ภายในประเทศ สอบถามโรงงานผู้ผลิตกาแฟสำเร็จรูปและกาแฟคั่วบด
 (4) ปริมาณส่งออก กรมการค้าต่างประเทศและผลผลิตหักความต้องการใช้ภายในประเทศ (5) * ประมาณการ

2. ต้นทุนการผลิต (บาท/กก.) 33.06 31.06 32.62 29.68 -

3. ราคา (บาท/กก.)

ช่วงผลผลิตออกสู่ตลาด พ.ย.-เม.ย. และ ออกมาก ธ.ค.-มี.ค.

ราคาเกษตรกรขายได้ (เกรดคละ)	23.50	31.04	26.07	28.46	-
ราคาเกษตรกรขายได้ (เกรดดี) (จ.ชุมพร)	-	25 - 41	25.00 -	35.00 -	-
			28.00	40.00	
ราคารับจำนำ (เกรดดี)	28.00	30.00 27.00			-
(เกรดหนึ่ง)	25.00	21.00	32.00	35.00	
(เกรดสอง)	21.00		28.00	32.00	
			22.00	26.00	

4. มาตรการแทรกแซงตลาดเมล็ดกาแฟ ฤดูการผลิตปี 2547/48

4.1 มติ คชก. เมื่อ 13 , 29 ต.ค.47 และ 1 ก.พ.48

กำหนดมาตรการแทรกแซงตลาดเมล็ดกาแฟ ฤดูการผลิตปี 2547/48 ด้วยวิธีรับจำนำจากเกษตรกรรายย่อย โดยให้ อคส.รับฝากเก็บและออกใบประทวนสินค้า และธ.ก.ส.รับจำนำใบประทวนสินค้าที่เกษตรกรนำมาจำหน่าย เป้าหมายปริมาณรับจำนำเมล็ดกาแฟ 45,000 ตัน ปริมาณรับจำนำแต่ละเกรดเป็นไปตามที่เกษตรกรนำมาจำหน่ายจริง โดยราคาเกรดดี (ความชื้นไม่เกิน 13 % ข้อบกพร่องไม่เกิน 5%) กก.ละ 35 บาท เกรดหนึ่ง (ความชื้นไม่เกิน 13% ข้อบกพร่องไม่เกิน 7%) กก.ละ 32 บาท เกรดสอง (ความชื้นไม่เกิน 13 % ข้อบกพร่องไม่เกิน 15%) กก.ละ 26 บาท ระยะเวลาโครงการ ธันวาคม 2547 - กันยายน 2548

4.2 การดำเนินการ

อคส. เปิดจุดรับจำนำแล้วรวม 26 จุด (1) จ. สุราษฎร์ธานี 3 จุด คือ ศูนย์รวมผลิตภัณฑ์องค์กรชุมชน อ.ท่าชนะ สหกรณ์สุราษฎร์ธานี จำกัด (co-op) อ.พุนพิน และสหกรณ์นิคมพนม และ (2)จ.ระนอง 4 จุด คือ โกดังร้าน ก.แสงทอง อ.กระบุรี โกดังร้านไทยรวมทวีพืชผล อ.กระบุรี โกดังนายจาร์ึก อ.กะเปอร์ และโกดังระนองกาแฟ อ.กระบุรี (3) จ.กระบี่ 2 จุด สหกรณ์การเกษตรลำทับ จำกัด อ.ลำทับ และอบต.เขาเขน อ.ปลายพระยา (4) จ.ชุมพร 10 จุด สหกรณ์ผู้เลี้ยงปลาศุสัตว์ กรป.กลาง จ.ชุมพร จำกัด อ.ท่าแซะ สหกรณ์เกษตรบ้านพันนวล จำกัด สหกรณ์การเกษตรเมืองชุมพร จำกัด อ.เมือง กลุ่มเกษตรกรทำสวนเขาทะเล อ.สวี สหกรณ์การเกษตรช่องไม้แก้ว จำกัด อ.ทุ่งตะโก สหกรณ์การเกษตรระแม จำกัด อ.ระแม สหกรณ์การเกษตรพะโต๊ะ สหกรณ์การเกษตรท่าแซะ สหกรณ์การเกษตรทุ่งตะโก จำกัด

และสหกรณ์การเกษตรหลังสวน จำกัด จังหวัดนครศรีธรรมราช 3 จุด คือ กลุ่มเกษตรกรทำสวนควนทอง ลานคำ ชุมชนบ้านไสยาสน์ สมาคมสถาบันเกษตรกร อ. สีชล

4.3 ปริมาณเมล็ดกาแฟที่รับจำหน่าย

(1) ตั้งแต่วันที่ 1 พ.ค.47 - 22 ก.พ. 48 ปริมาณรับจำหน่ายรวมทั้งสิ้น จำนวน 36,840.618 ตัน แยกเป็นชุมพร 23,006.671 ตัน ระนอง 8,319.211 ตัน สุราษฎร์ธานี 2,150.402 ตัน กระบี่ 2,092.332 ตัน และ นครศรีธรรมราช 956.368 ตัน ประจวบฯ 294.434 ตัน (ตัวเลขจากศูนย์บริหารจัดการแก้ไขปัญหาราคาสินค้า กรมการค้าภายใน)

(2) เนื่องจากได้รับการร้องเรียนจากหลายฝ่ายว่าได้มีการรับจำหน่ายเมล็ดกาแฟที่ไม่ใช่ของเกษตรกรแท้จริงในหลายพื้นที่ กรมการค้าภายใน ในฐานะฝ่ายเลขานุการ คชก. ได้มีหนังสือขอให้จังหวัดแหล่งผลิต 8 จังหวัด เข้มงวดกวดขันในการกำกับดูแลและตรวจสอบการรับจำหน่าย โดยวิธีการให้ตัวเลขหนึ่งไว้ด้วยการชะลอการรับจำหน่าย ตั้งแต่วันที่ 24 ก.พ. - 3 มี.ค.48 ประธานคณะกรรมการนโยบายและมาตรการช่วยเหลือเกษตรกร ได้มีหนังสือลงวันที่ 4 มี.ค. 48 ถึงจังหวัดแหล่งผลิต 8 จังหวัด และผู้อำนวยการองค์การคลังสินค้า ให้หยุดการรับจำหน่ายเมล็ดกาแฟเพื่อตรวจสอบหลักฐานการรับจำหน่ายที่ได้จำหน่ายไปแล้วให้เป็นไปตามหลักเกณฑ์ที่กำหนด

(3) คณะกรรมการ คชก. ได้มีมติในคราวประชุม เมื่อวันที่ 8 มี.ค.48 แต่งตั้ง คณะอนุกรรมการตรวจสอบกาแฟฤดูการผลิตปี 2547/48 โดยมีรองอธิบดี กรมการค้าภายใน ที่กำกับดูแลสำนักส่งเสริมการค้าสินค้าเกษตร เป็นประธานอนุกรรมการ และผู้แทนกระทรวงมหาดไทย(กรมการปกครอง) ผู้แทนกระทรวงการคลัง ผู้แทนกระทรวงเกษตรและสหกรณ์ ผู้แทนกระทรวงพาณิชย์ ประธานคณะกรรมการกลางกลุ่มเกษตรกรแห่งประเทศไทย(นายอุบลศักดิ์ บัวหลวงงาม) ที่ปรึกษารองนายกรัฐมนตรี นายพินิจ จารุสมบัติ (นายปราโมทย์ วานิชานนท์) ร่วมเป็นอนุกรรมการ เพื่อทำหน้าที่ตรวจสอบปริมาณและคุณภาพเมล็ดกาแฟที่รับจำหน่ายแล้วว่าเป็นการรับจำหน่ายเมล็ดกาแฟจากเกษตรกรที่เป็นเจ้าของกรรมสิทธิ์อย่างแท้จริงหรือไม่ ปริมาณและคุณภาพเมล็ดกาแฟเป็นไปตามหลักเกณฑ์และเงื่อนไขที่กำหนดไว้หรือไม่ โดยได้อนุมัติค่าใช้จ่ายในการตรวจสอบจากโครงการแทรกแซงตลาดเมล็ดกาแฟ ฤดูการผลิตปี 2547/48 ของ อคส. วงเงิน 2.5 ล้านบาท ทั้งนี้ได้จัดทำแผนการตรวจสอบ โดยให้มีคณะสายตรวจ รวม 14 สาย ดำเนินการตรวจสอบระหว่างวันที่ 11 - 12 มีนาคม 2548 ผลการตรวจสอบเอกสารและเกษตรกรรายบุคคล โดยวิธีการสุ่มรายชื่อเกษตรกร ปรากฏว่าเอกสารและปริมาณการรับจำหน่ายมีความสอดคล้องและตรงกัน ปริมาณที่รับจำหน่ายไม่เกินปริมาณตามหนังสือรับรอง ส่วนการตรวจสอบปริมาณและคุณภาพเมล็ดกาแฟรับจำหน่ายที่คลังกลางมีปริมาณสอดคล้องตามบัญชีของ อคส. คุณภาพด้านความชื้นและข้อบกพร่องรวมไม่เกินเกณฑ์ที่กำหนด แต่มีข้อบกพร่องย่อย คือ เมล็ดดำและเมล็ดเสียเกินกว่าเกณฑ์ที่กำหนด

(4) คณะกรรมการระบายเมล็ดกาแฟ ได้ประชุมครั้งที่ 1/2548 เมื่อวันที่ 28 เมษายน 2548 เพื่อวางแนวทางหลักเกณฑ์การระบายเมล็ดกาแฟปี 2547/48 ซึ่งเกษตรกรนำเมล็ดกาแฟไปจำหน่ายรวมทั้งสิ้น 36,842 ตัน และขอไถ่ถอนเมล็ดกาแฟปริมาณ 6,042 ตัน มีตัวเลขหลุดรับจำหน่ายปริมาณ 30,800 ตัน

(5) คณะกรรมการนโยบายและมาตรการช่วยเหลือเกษตรกร (คชก.) ได้ประชุมครั้งที่ 8/2548 ครั้งที่ 160 เมื่อวันที่ 7 มิถุนายน 2548 มีมติเกี่ยวกับการจำหน่ายเมล็ดกาแฟที่หลุดจำหน่าย ฤดูการผลิตปี 2547/48 ดังนี้

5.1 เห็นชอบให้เปลี่ยนแปลงการจำหน่ายเมล็ดกาแฟที่หลุดจำหน่ายตามโครงการแทรกแซงตลาดเมล็ดกาแฟ ฤดูกาลผลิตปี 2547/48 จากเดิม “ให้ระบายจำหน่ายเมล็ดกาแฟที่รับจำหน่ายเพื่อการส่งออก” เป็น “ให้จำหน่ายกาแฟในรูปแบบเมล็ดกาแฟหรือผลิตภัณฑ์ไปต่างประเทศ และ/หรือ จำหน่ายภายในประเทศ” ทั้งนี้ ให้มีการกำหนดเงื่อนไขในการจำหน่ายเพื่อใช้ภายในประเทศไว้ไม่ให้เกิดผลกระทบต่อกรจำหน่ายเมล็ดกาแฟของเกษตรกรในปีต่อไป

5.2 อนุมัติเงินจ่ายขาดวงเงิน 2.5 ล้านบาท เพื่อเป็นค่าใช้จ่ายในการดำเนินการประมูลขายเมล็ดกาแฟที่หลุดจำหน่ายทางอิเล็กทรอนิกส์ (e-Auction) โดยให้เบิกจ่ายจากวงเงินที่อนุมัติไว้แล้วในส่วนของ อ.ค.ส. ตามโครงการแทรกแซงตลาดเมล็ดกาแฟ ฤดูกาลผลิตปี 2547/48

5.3 รัฐมนตรีว่าการกระทรวงพาณิชย์ ให้ความเห็นชอบเมื่อวันที่ 7 กันยายน 2548 จำหน่ายเมล็ดกาแฟโดยวิธีขึ้นของเสนอราคาและให้จำหน่ายเพื่อใช้ภายในประเทศประมาณ 10,000 ตัน และส่งออกต่างประเทศ ประมาณ 20,000 ตัน ปัจจุบันองค์การคลังสินค้าออกประกาศเพื่อให้ผู้สนใจเสนอราคาและยื่นของเสนอราคาในวันที่ 19 ตุลาคม 2548

5. สถานการณ์ปัจจุบัน ปี 2548/49

5.1 สถานการณ์ตลาดโลก

(1) กระทรวงเกษตรสหรัฐฯ คาดการณ์ (มี.ย.48) ผลผลิต 6.78 ล้านตัน (ลดลงร้อยละ 5.57) และสต็อกต้นปี 1.27 ล้านตัน (เพิ่มขึ้นร้อยละ 5.05) ใช้บริโภคในประเทศผู้ผลิต 1.86 ล้านตัน (เพิ่มขึ้นร้อยละ 3.64) และส่งออกไปประเทศผู้นำเข้า 5.42 ล้านตัน (ลดลงร้อยละ 0.39)

(2) ราคาตลาดโลกซื้อขายล่วงหน้าตลาดลอนดอน (13 ต.ค.48) เฉลี่ยตันละ 991 ดอลลาร์สหรัฐ

5.2 สถานการณ์ภายในประเทศ

(1) สศก.คาดการณ์ผลผลิตปี 2548/49 ปริมาณ 45,831 ตัน ลดลงจากปีที่ผ่านมาซึ่งมีปริมาณ 59,547 ตัน ลดลง 13,715 ตัน หรือคิดเป็นร้อยละ 23.16 ส่วนปริมาณความต้องการใช้ของโรงงานผู้ผลิตกาแฟสำเร็จรูปและคั่วบดคาดว่าจะมีประมาณ 46,000 ตัน

(2) ขณะนี้เกษตรกรเริ่มตกแต่งกิ่งแล้ว คาดว่าจะเก็บเกี่ยวปลายเดือนตุลาคมและจำหน่ายผลผลิตประมาณปลายเดือน พฤศจิกายน 2548

.....

สำนักส่งเสริมการค้าสินค้าเกษตร
กรมการค้าภายใน
ตุลาคม 2548

	ตค.	พย.	ธค.	มค.	กพ.	มีค.	เมย.	พค.	มิย.	กค.	สค.	กย.	เฉลี่ย
ราคาที่ยกขตรกรขายได้													
2538/39		38.00	35.69	36.49	45.29	39.51	38.59	41.25					39.26
2539/40		24.50	24.50	28.88	32.07	31.75	30.00						28.62
2540/41			47.33	71.25	71.58	60.18	59.94						62.06
2541/42			49.98	56.93	57.17	44.46	43.00						50.31
2542/43	32.50	32.77	32.15	29.10	27.21	20.57	21.50						27.97
2543/44		18.50	31.43	31.24	31.35	31.03	31.46						29.17
2544/45*		21.00	22.00	25.76	25.69	23.07							23.50
2545/46	30.00	31.00	35.00	31.56	34.30	24.35	-						31.04
2546/47		27.85	27.19	29.44	23.25	22.62	-						26.07
2547/48		29.00	29.41	26.81	27.75	29.35	-	-					28.46
ที่มา : สำนักงานเศรษฐกิจการเกษตร													
ขายส่งตลาดกรุงเทพฯ													
2537/38		67.60	54.75	56.17	58.27	65.97							60.55
2538/39		38.00	38.00	38.97	45.20	40.60	41.50						40.38
2539/40				30.00	35.79	30.00							31.93
2540/41				74.84	65.50	62.00							67.45
2541/42				60.00	58.40	49.14							55.85
2542/43		36.25	35.50	32.30	30.50	30.50							33.01
2543/44-2545/46													
มีการขายส่งตลาดกรุงเทพฯ น้อยมาก													
ที่มา : กรมการค้าภายใน													
ราคาส่งออก FOB ไปประเทศในภาคี													
2539/40	31.68	33.21	30.84	28.38	27.21	27.21	26.49	25.77	25.77	35.15	42.53	52.09	32.19
2540/41	35.77		61.39	71.35	63.07	63.79	47.54	52.31	52.31	47.56	40.76	50.67	53.32
2541/42				56.99	60.48	48.02	45.63	38.87	46.08	36.74	38.88	48.42	46.68
2542/43			38.10	35.29	28.74	29.87	31.15	28.60	30.16	29.21	26.76	21.48	29.94
2543/44	-	-		19.04	16.21	16.62	15.49	14.64	-	14.31	14.95	10.35	15.20
2544/45			18.13	17.90									18.02
2545/46							26.03	17.87				16.34	20.08
2546/47	-	13.90	20.25	-	-	20.18	-	17.47	17.63	-	15.29	16.15	17.27
2547/48	14.39	13.53	-	43.16	-	28.79	36.13	35.76	39.11				30.12
ที่มา : กรมการค้าต่างประเทศ													
ราคาส่งออก FOB ไปประเทศนอกภาคี													
2538/39	49.19		53.08	38.61	44.24	39.25	40.10	43.50	35.87	34.12	31.08	32.47	40.14
2539/40	28.47	32.11	26.19	27.48	27.30	27.98	27.13	29.49	33.51	32.71	45.21	46.46	32.00
2540/41	42.19	35.27	54.94	68.12	65.87	57.41	57.48	49.10	50.65	60.48	54.24	40.95	53.06
2541/42				52.93	59.34	50.51	42.30	38.89	39.61	47.68	40.94	32.11	44.92
2542/43	52.49	40.25	37.92	33.19	30.59	28.75	26.26	26.86	24.95	23.94	22.95	23.07	30.94
2543/44				17.89	18.56	17.66	17.52	15.79	20.09	19.91	14.39	14.67	17.39
2544/45	31.12	42.54	-	40.86	39.34	38.87	37.83	38.58	38.18	-	-	-	38.42
2545/46				-	24.63	22.27	23.85	22.22	17.92	20.56	19.20	18.98	21.20
2546/47	19.72	20.25	-	16.15	26.15	24.00	22.44	23.57	25.77	20.43	19.73	20.08	21.66
2547/48	18.35	21.76	-	24.51	24.86	34.34	-	-	58.00				30.30
ที่มา : กรมการค้าต่างประเทศ													
ราคาซื้อขายล่วงหน้ากาแฟโรบัสต้า ตลาดลอนดอน (เฉลี่ยส่งมอบ 6-7 เดือนข้างหน้า)													
2540/41	59.19	61.97	74.33	93.69	82.76	70.03	71.37	72.11	70.61	63.84	65.63	65.12	70.89
2541/42	62.19	63.38	63.19	61.58	61.08	59.62	55.09	52.78	51.69	47.06	48.83	50.00	56.37
2542/43	48.73	47.20	50.52	45.23	40.22	37.72	36.55	36.90	36.46	36.26	34.01	34.42	40.35
2543/44	32.80	29.10	26.48	28.12	26.67	26.66	25.56	26.62	25.94	25.15	20.19	18.87	26.01
2544/45	18.78	17.22	17.03	16.19	17.71	23.91	23.06	21.94	22.63	21.50	22.76	27.79	21.30
2545/46	29.56	33.94	35.13	36.53	36.01	31.62	32.62	31.93	28.61	29.48	31.51	30.71	32.30
2546/47	28.79	27.40	28.30	31.94	29.72	29.30	29.04	29.51	32.32	28.89	27.87	27.65	29.23
2547/48	28.40	25.96	29.96	29.16	32.66	38.09	43.23	45.11	50.31	49.72	43.74	38.23	37.88
2548/49	37.84												
ที่มา : ข่าว BISNEWS , Futuresource.com													
หมายเหตุ : * เป็นราคาที่ไม่สอดคล้องกับข้อเท็จจริง													

ไก่เนื้อ

1. การผลิตและการส่งออก

	2544	2545	2546	2547	2548
					ประมาณการ
ผลผลิต (ล้านตัว)	1,003.79	1,042.77	1,117.08	694.36	819.48
(พันตัน)	1,256.05	1,298.27	1,397.82	855.76	1,009.97
บริโภคภายใน (พันตัน)	739	747	727	665	700
ส่งออก - ปริมาณ (พันตัน)	398.69	433.51	497.40	200.80	151.02
					(ม.ค.-ส.ค.48)
- มูลค่า (ล้านบาท)	35,482	36,147	40,685	22,602	17,334
					(ม.ค.-ส.ค.48)
สต็อก (พันตัน)	-	-	-	200	-
2. ราคาไก่มีชีวิต ณ หน้าโรงฆ่า	30.31	25.21	26.89	24.55	38.23
กทม. (บาท/กก.)					(ก.ย.48)
3. ต้นทุน (บาท/กก.)	25.28	24.87	25.16	25.84	28.70
				(ประมาณการ)	(ประมาณการ)

4. ปัญหาและอุปสรรค

การประกาศให้ประเทศไทยปลอดโรคไข้หวัดนก ซึ่งเดิมกำหนดประกาศได้ในวันที่ 12 กรกฎาคม 2548 หลังจากไม่ปรากฏการระบาดของโรคติดต่อกันครบ 3 เดือน ต้องเลื่อนออกไปอีกระยะหนึ่ง เนื่องจากเกิดการระบาดของโรคที่จังหวัดสุพรรณบุรี และจังหวัดกำแพงเพชร ทำให้การส่งออกเนื้อไก่สดหรือแช่แข็งยังไม่สามารถทำได้ต่อไป อย่างไรก็ตาม ชาวการระบาดของโรคที่เกิดขึ้นในหลายประเทศโดยเฉพาะบราซิล ซึ่งเป็นผู้ส่งออกรายใหญ่ ทำให้ผู้นำเข้าหันมาสั่งซื้อไก่แปรรูปจากประเทศไทยมากขึ้น เป็นเหตุให้ปริมาณไก่ที่เลี้ยงมีไม่เพียงพอและราคาปรับตัวสูงขึ้น

5. มาตรการทางการตลาด

5.1 สร้างความมั่นใจให้แก่ผู้บริโภคในการซื้อไก่อย่างต่อเนื่อง สอดคล้องกับนโยบายของรัฐ ให้ปี 2547 เป็น Food Safety Year โดยให้การรับรองห้างสรรพสินค้า 8 ห้าง ว่าทำการค้าได้มาตรฐานทางการตลาด ไก่ที่วางจำหน่ายสดดีและมีคุณภาพจากฟาร์มที่ปลอดโรค

5.2 จัดกิจกรรมส่งเสริมการจำหน่าย เพิ่มช่องทางการตลาดเนื้อไก่และผลิตภัณฑ์ เพื่อสร้างความต้องการในการบริโภคภายในประเทศเพิ่มขึ้น และยกระดับราคาไก่มีชีวิตให้ปรับราคาสูงขึ้น

5.3 กระตุ้นการบริโภคโดยนำผู้ผลิตไก่เนื้อและผลิตภัณฑ์ไปจำหน่ายสินค้าให้ผู้บริโภค โดยตรงในบริเวณแหล่งบริโภคสำคัญในเขตกรุงเทพฯ และปริมณฑล โดยจัดงานเทศกาลรณรงค์บริโภค 'ไก่-ไข่ ธงฟ้า' สด ประหยัด ปลอดภัย และจัดงานรณรงค์บริโภคเนื้อไก่และไข่ไก่ ร่วมกับงานต่างๆ อาทิ เช่น งานมหกรรมสินค้าลดค่าครองชีพ ณ บริเวณท้องสนามหลวง และบริเวณกาดเซิงตอย จังหวัดเชียงใหม่ งานเทศกาลรณรงค์บริโภคกุ้ง ณ กระทรวงพาณิชย์

6. การส่งออก

ในช่วงเดือน มกราคม - สิงหาคม 2548 มีปริมาณการส่งออกรวม 151,023 ตัน มูลค่า 17,334 ล้านบาท เปรียบเทียบกับช่วงเดียวกันของปี 2547 ซึ่งมีปริมาณการส่งออกรวม 124,307 ตัน มูลค่า 13,433 ล้านบาท ปริมาณและมูลค่าการส่งออกเพิ่มขึ้นร้อยละ 21.49 และ 29.04 ตามลำดับ

7. สถานการณ์ปัจจุบันและแนวโน้ม

7.1 ภาวะการค้าล่องตัวมาก ตลาดมีความต้องการไก่เนื้อมากขึ้น ทำให้ระดับราคาไก่มีชีวิตหน้าโรงฆ่า กทม. ในเดือนกันยายนปรับตัวสูงขึ้นจาก กก.ละ 36.23 บาท เป็น 38.23 บาท หรือสูงขึ้นร้อยละ 5.52 และคาดว่าราคามีแนวโน้มจะปรับตัวลดลงเนื่องจากในช่วงต้นเดือนตุลาคม 2548 เป็นช่วงเทศกาลกินเจ ประกอบกับเป็นช่วงที่นักเรียนปิดภาคเรียนทำให้ความต้องการของตลาดลดลง

7.2 ทางด้านสถานการณ์ไข้หวัดนก ณ วันที่ 3 ตุลาคม 2548 มีจังหวัดที่เฝ้าระวังโรคไข้หวัดนกยังไม่ครบ 21 วัน ได้แก่ จังหวัดกำแพงเพชร วันที่ครบกำหนดเฝ้าระวังคือวันที่ 21 ตุลาคม 2548 ไม่มีรายงานการพบพื้นที่ที่มีสัตว์ปีกป่วยตายและรอผลตรวจทางห้องปฏิบัติการ



สำนักส่งเสริมการค้าสินค้าเกษตร

ตุลาคม 2548

\\agri_14\ n.5 \ n5-3\รายเดือน F : ไก่เนื้อ47

สถิติราคาขายลูกไก่เนื้อ และไก่มีชีวิตหน้าโรงฆ่า กทม.

ปี 2542 - 2548

รูปที่ 45 F: กราฟไก่เนื้อ

หน่วย : บาท/กก.

ปี	มค.	กพ.	มีค.	เมย.	พค.	มิย.	กค.	สค.	กย.	ตค.	พย.	ธค.	เฉลี่ย
ราคาขายส่งลูกไก่เนื้อทั่วไป (บาท/ตัว)													
2542	9.00	9.00	9.00	9.17	10.72	11.05	12.36	6.24	3.27	3.60	7.35	8.43	8.27
2543	9.80	9.81	4.95	4.00	4.96	8.00	8.00	8.00	8.00	8.00	6.14	3.00	6.89
2544	8.81	8.90	5.09	7.60	11.36	13.14	14.00	12.72	10.00	9.59	10.50	12.00	10.31
2545	12.00	12.00	11.29	4.30	6.15	9.00	7.19	4.38	3.00	3.00	3.00	4.67	6.67
2546	4.45	2.16	2.00	7.22	10.16	12.29	13.00	10.55	6.36	5.61	8.05	5.43	7.27
2547	7.75	7.00	10.00	10.00	8.00	8.00	6.18	7.20	9.73	7.90	7.00	7.45	8.02
2548	8.80	9.53	11.00	11.59	12.37	11.18	12.68	14.14	15.00	15.00	(5 ต.ค.48)		
ราคาขายส่งไก่มีชีวิตหน้าโรงฆ่า กทม.													
2542	27.05	28.40	28.50	28.67	30.22	32.27	31.77	25.26	20.68	20.70	23.65	25.50	26.89
2543	28.25	29.02	23.52	22.00	24.61	28.43	28.02	25.20	26.26	26.21	23.70	23.40	25.72
2544	30.90	27.52	23.34	27.85	32.32	33.24	34.50	33.27	31.27	28.45	29.61	31.50	30.31
2545	31.27	31.00	30.10	22.25	23.20	25.95	25.93	22.10	21.38	22.50	22.55	24.31	25.21
2546	23.05	19.74	19.60	28.42	31.21	34.60	35.00	32.20	22.47	23.81	28.05	24.48	26.89
2547	25.75	14.15	26.36	30.11	27.45	26.12	24.45	23.68	27.43	22.20	21.20	25.65	24.55
2548	29.63	30.34	30.67	32.35	30.05	30.30	30.55	36.23	38.23	36.50	(5 ต.ค.48)		
ราคาขายปลีกไก่สดทั้งตัว (รวมเครื่องใน)													
2542	46.50	46.75	46.50	46.50	46.50	48.18	48.91	46.45	42.77	42.50	43.22	44.00	45.73
2543	46.12	47.67	43.76	42.50	43.85	45.50	45.50	45.17	45.50	45.50	43.16	43.00	44.77
2544	48.67	47.97	43.54	45.15	48.54	49.50	52.50	51.59	49.00	47.63	46.84	49.00	48.33
2545	48.09	48.40	47.50	43.48	43.75	45.45	45.50	44.19	44.50	43.68	43.50	43.50	45.13
2546	42.14	41.00	39.67	43.17	47.29	49.00	49.00	48.97	44.93	45.67	48.48	45.98	45.44
2547	47.85	42.50	47.18	52.08	50.39	45.50	43.91	43.98	48.73	43.05	39.98	44.45	45.80
2548	49.53	52.50	51.61	53.65	51.95	51.00	51.08	55.91	56.83	53.50	(5 ต.ค.48)		

หน่วย : บาท/กก.

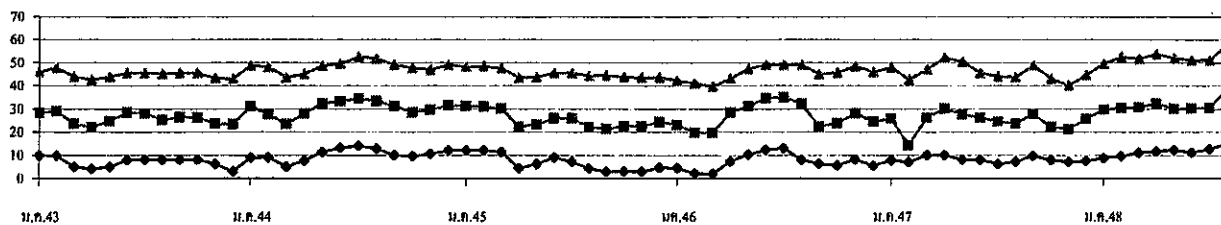

—●— ลูกไก่เนื้อ

—■— ขายส่งไก่มีชีวิต

—▲— ขายปลีกไก่สดทั้งตัวรวมเครื่องใน

สำนักส่งเสริมการค้าสินค้าเกษตร / กรมการค้าภายใน

กันยายน 2548

	ม.ค.	ก.พ.	มี.ค.	เม.ย.	พ.ค.	มิ.ย.	ก.ค.	ส.ค.	ก.ย.	ต.ค.	พ.ย.	ธ.ค.	เฉลี่ย
ราคาทุเรียนที่เกษตรกรขายได้ (ขนาด 41 ตัวขึ้นไปต่อกก.) ที่มา : สำนักงานเศรษฐกิจการเกษตร													
2544	274	280	273	271	277	204	220	229	234	181	191	205	237
2545	233	239	228	218	217	209	208	222	226	241	225	226	224
2546	226	218	209	218	217	193	166	182	176	151	163	163	190
2547	183	233	229	208	200	180	169	183	185	169	161	166	189
2548	175	199	210	226	191	165	156	171	165				

ราคาเฉลี่ย 3 ปี (ปี 2544-2546) กก.ละ 217.03 บาท

	ม.ค.	ก.พ.	มี.ค.	เม.ย.	พ.ค.	มิ.ย.	ก.ค.	ส.ค.	ก.ย.	ต.ค.	พ.ย.	ธ.ค.	เฉลี่ย
ราคา ณ ตลาดกลางทุเรียนสุพรรณบุรี (ขนาด 50 ตัวต่อกก.) ที่มา : ชมรมผู้ค้าทุเรียนสุพรรณบุรี													
2544	303	295	280	273	282	241	234	250	236	203	213	244	255
2545	265	275	252	234	239	222	220	243	246	236	246	244	244
2546	234	234	238	239	233	200	180	185	169	154	164	185	201
2547	204	263	239	188	192	167	157	173	165	161	156	158	185
2548	183	209	247	250	206	169	134	145	153				

ราคาเฉลี่ย 3 ปี (ปี 2544-2546) กก.ละ 233.08 บาท

	ม.ค.	ก.พ.	มี.ค.	เม.ย.	พ.ค.	มิ.ย.	ก.ค.	ส.ค.	ก.ย.	ต.ค.	พ.ย.	ธ.ค.	เฉลี่ย
ราคาผู้ส่งออกมารับซื้อ ณ หน้าโรงงาน (ขนาด 50 ตัวต่อกก.) ที่มา : สมาคมอาหารแช่เยือกแข็งไทย													
2544	315	311	295	279	285	258	248	253	248	223	228	255	266
2545	278	295	270	260	250	238	226	253	259	252	262	254	258
2546	244	248	248	245	245	216	190	195	189	169	169	185	212
2547	214	284	276	227	201	181	163	183	180	178	169	170	202
2548	194	223	261	265	209	190	188	158	160				

ราคาเฉลี่ย 3 ปี (ปี 2544-2546) กก.ละ 245.50 บาท

	ม.ค.	ก.พ.	มี.ค.	เม.ย.	พ.ค.	มิ.ย.	ก.ค.	ส.ค.	ก.ย.	ต.ค.	พ.ย.	ธ.ค.	รวม
ปริมาณรถเข้ตลาดกลางทุเรียนสุพรรณบุรี (หน่วย : ตู้คอนเทนเนอร์)													
2544	5,499	4,271	4,975	5,953	7,039	8,023	8,700	7,845	8,091	8,683	7,557	5,234	81,870
2545	4,458	3,229	4,124	3,288	4,078	4,327	4,073	4,171	4,978	5,192	3,779	3,463	41,918
2546	3,628	2,839	2,959	3,112	3,359	4,213	2,505	3,321	5,232	4,119	2,920	1,395	22,615
2547	2,464	3,009	3,084	1,905	1,365	2,106	2,039	1,409	1,302	989	852	558	21,082
2548	457	179	200	170	200	471	568	730	547				

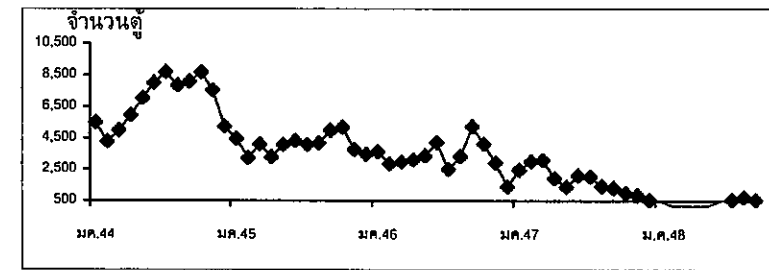
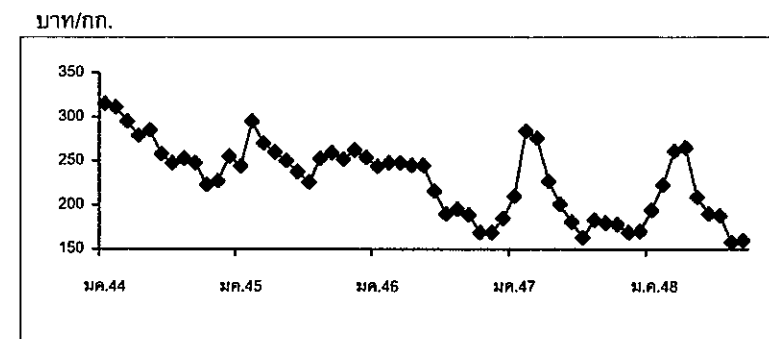
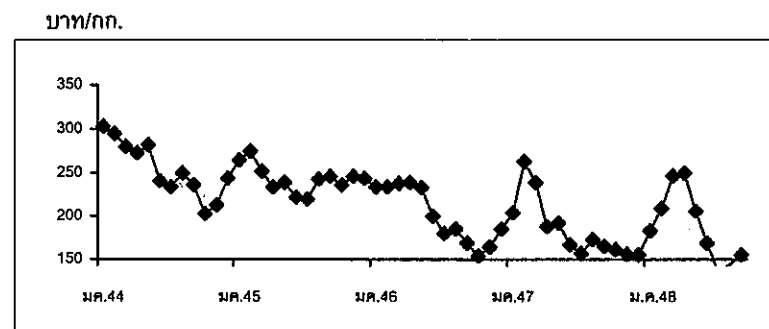
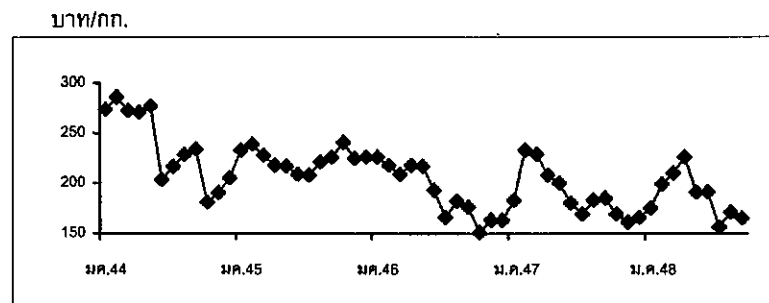

ข้าวโพดเลี้ยงสัตว์

1. การผลิตและความต้องการใช้

	2544/45	2545/46	2546/47	2547/48	2548/49	
					(ประมาณการ)	
ผลผลิต (ล้านตัน)						
โลก	599.068	601.714	623.711	708.893	657.461	
ไทย	4.466	4.230	4.178	4.216	4.003	
ความต้องการ	4.177	4.151	4.428	3.471	3.724	
นำเข้า (ล้านตัน)	0.007	0.005	0.008	0.076	0.028	
ประเทศคู่ค้า (ไทยนำเข้าจาก) ลาว พม่า จีน อาร์เจนตินา สหรัฐ					(ม.ค.-ส.ค.48)	
ส่งออก (ล้านตัน)	0.491	0.146	0.189	0.872	0.043	
ประเทศคู่ค้า (ไทยส่งออกไป) มาเลเซีย อินโดนีเซีย ไต้หวัน เกาหลี					(ม.ค.-ส.ค.48)	
ประเทศคู่แข่ง จีน อาร์เจนตินา สหรัฐ						
ต้นทุนการผลิต(บาท/ก.ก.)	3.24	3.40	3.30	3.31	3.71	
2. ราคา (บาท/ก.ก.)	2544	2545	2546	2547	2548	
				สค.48	กย.48	
- เกษตรกรขายได้ทั้งประเทศ(ความชื้นไม่เกิน14.5%)	3.93	4.17	4.48	5.00	4.89	4.77
- หน้าโรงงานอาหารสัตว์รับซื้อ ตลาด กทม.	4.36	4.67	4.92	5.58	5.48	5.40
- ซื้อขายล่วงหน้าตลาดชิคาโก	3.64	3.85	3.83	4.01	3.49	3.31

3. สภาพปัญหา

3.1 ต้นฤดู ปริมาณผลผลิตออกสู่ตลาดพร้อมกันจำนวนมาก และเป็นช่วงฤดูฝนข้าวโพดมีความชื้นสูง ทำให้ราคาโน้มต่ำลง

3.2 ปลายฤดู ปริมาณผลผลิตออกสู่ตลาดน้อย และความชื้นลดลงทำให้ราคาสูงขึ้น อาจส่งผลกระทบต่อผู้ใช้วัตถุดิบอาหารสัตว์

4. มาตรการแก้ไข

4.1 มาตรการแทรกแซงตลาด ปี 2548/49 คชก. มีมติ (9 ก.ย.48) อนุมัติให้ อคส. และ ธ.ก.ส. รับจำหน่ายข้าวโพดเลี้ยงสัตว์จากเกษตรกรโดยตรง ปริมาณ 500,000 ตันเมล็ด เพื่อเพิ่มทางเลือกให้เกษตรกรสามารถชะลอการจำหน่ายเพื่อรอราคาที่สูงขึ้น กำหนดราคาจำหน่ายข้าวโพดเมล็ด ความชื้น 14.5% ในระหว่างเดือนกันยายน-พฤศจิกายน 2548 กก.ละ 4.75 บาท และเดือนธันวาคม 2548 ปรับเพิ่มเป็น กก.ละ 5.00 บาท สำหรับระดับความชื้นอื่นให้ปรับเพิ่มลดตามเกณฑ์ที่เคยปฏิบัติ ทั้งนี้ ความชื้นไม่เกิน 30 % ระยะเวลาจำหน่ายกันยายน -ธันวาคม 2548 ระยะเวลาไถ่ถอนภายใน 3 เดือน นับถัดจากเดือนที่จำหน่าย และให้มีคณะกรรมการระบายข้าวโพดพิจารณาปริมาณ และราคา ที่จำหน่ายได้ก่อนครบกำหนดไถ่ถอน

4.2 นโยบายและมาตรการนำเข้าข้าวโพดเลี้ยงสัตว์ ปี 2548

คณะรัฐมนตรีมีมติ เมื่อ 23 พฤศจิกายน 2547 เห็นชอบให้กำหนดนโยบายและมาตรการนำเข้าข้าวโพดเลี้ยงสัตว์เช่นเดียวกับ ปี 2547 ดังนี้ 1) การนำเข้าในโควตาจากประเทศสมาชิกและไม่ใช่สมาชิก WTO ปริมาณนำเข้า 54,700 ตัน อกรนำเข้าในโควตา ร้อยละ 20 และกำหนดระยะเวลานำเข้าระหว่าง 1 มีนาคม- 30 มิถุนายน 2548 โดยกำหนดให้ อคส. เป็นผู้นำเข้า 2) การนำเข้านอกโควตานำเข้าเสรีไม่จำกัดปริมาณและช่วงเวลานำเข้า โดยการนำเข้าจากประเทศสมาชิก WTO อกรนำเข้าร้อยละ 73.0 และค่าธรรมเนียมพิเศษนำเข้า ตันละ 180 บาท และการนำเข้าจากประเทศไม่ใช่สมาชิก WTO อกรนำเข้า กก.ละ 2.75 บาท และอกรพิเศษร้อยละ 10.22 ของอกรนำเข้า (อัตราอกรนำเข้าและอกรพิเศษเมื่อรวมกันแล้วใกล้เคียงร้อยละ 73.0) และค่าธรรมเนียมพิเศษนำเข้าตันละ 180 บาท 3) การนำเข้าจากประเทศสมาชิกเขตการค้าเสรีอาเซียน(AFTA) ให้นำเข้าเสรี โดยไม่จำกัดปริมาณและช่วงนำเข้า อกรนำเข้าร้อยละ 5 4) การนำเข้าจากกัมพูชา ลาว พม่า ตามข้อตกลงการประชุมว่าด้วยยุทธศาสตร์ความร่วมมือทางเศรษฐกิจ (ACMECS) ให้นำเข้าได้เสรี ไม่จำกัดปริมาณและช่วงเวลานำเข้า อกรนำเข้าร้อยละ 0 กำหนดให้ผู้นำเข้าทุกรายต้องจดทะเบียนและแจ้งปริมาณการนำเข้า การใช้หรือจำหน่าย ซึ่งต้องระบุผู้รับซื้อและสต็อคข้าวโพดเลี้ยงสัตว์ที่นำเข้าเป็นประจำทุกเดือน 5) การนำเข้าตามความตกลง FTA ไทย-ออสเตรเลีย ปริมาณนำเข้าในโควตา 5,470 ตัน อกรนำเข้าในโควตาร้อยละ 20 ระยะเวลานำเข้าระหว่าง 1 มีนาคม-30 มิถุนายน 2548 กำหนดให้ อคส. เป็นผู้นำเข้า นอกโควตาให้นำเข้าเสรี ไม่จำกัดปริมาณและช่วงเวลานำเข้า อกรนำเข้าร้อยละ 65.70

5. ผลการดำเนินการ

มาตรการแทรกแซงตลาด

5.1. อคส. อยู่ระหว่างดำเนินการรับสมัครผู้เข้าร่วมโครงการ (20กย.- 20 ตค.48)

5.2 ณ 30 กย.48 มีผู้สมัครเข้าร่วมโครงการ 71 ราย จาก 16 จังหวัด และได้เปิดจุดรับจำหน่ายแล้ว 12 จุด ใน 4 จังหวัด (เชียงราย 1 จุด พะเยา 1 จุด กำแพงเพชร 3 จุด และเลย 7 จุด) ส่วนจังหวัดอื่น ๆ อยู่ระหว่างเร่งทยอยเปิดจุดเพิ่มเติม

5.3 ในช่วงนี้ยังไม่มีการกรนำข้าวโพดมาจำหน่าย เนื่องจากในแหล่งผลิตมีฝนตกชุก ไม่สามารถเก็บเกี่ยวผลผลิตได้ ประกอบกับราคาตลาดโดยทั่วไปยังคงอยู่ในระดับใกล้เคียงหรือสูงกว่าราคาจำหน่าย

6. สถานการณ์ปัจจุบันและแนวโน้ม

ผลผลิตข้าวโพดเลี้ยงสัตว์ ฤดูการผลิต ปี 2548/49 รุ่น 1 (ต้นฝน) ทยอยออกสู่ตลาดมากขึ้น ส่วนใหญ่ยังมีความชื้นสูงเกิน 30 % เนื่องจากมีฝนตกชุกในแหล่งผลิต ราคาซื้อขายโดยทั่วไปมีแนวโน้มอ่อนตัวลง โดยราคาที่เกษตรกรขายได้เฉลี่ยทั่วประเทศ เดือนกันยายน 2548 ก.ก. ละ 4.77 บาท ลดลงจากเดือนก่อนซึ่งมีราคา ก.ก.ละ 4.89 บาท และราคาที่โรงงานอาหารสัตว์รับซื้อ ตลาด กทม. เดือนกันยายน 2548 ก.ก. ละ 5.40 ลดลงจากเดือนก่อนซึ่งมีราคา ก.ก.ละ 5.48 บาท สำหรับราคาซื้อขายล่วงหน้าตลาดชิคาโกส่งมอบเดือนธันวาคม 2548 อยู่ที่ ก.ก.ละ 3.31 บาท และปัจจุบัน (ณ 4 ตค. 48) ราคาที่พ่อค้ารับซื้อ ณ แหล่งผลิตสำคัญ จ.นครราชสีมา และเพชรบูรณ์ กก.ละ 4.87-4.98 บาท และราคาโรงงานอาหารสัตว์รับซื้อ กก.ละ 5.40-5.42 บาท อย่างไรก็ตามคาดว่าหลังจากเกษตรกรเริ่มนำข้าวโพดมาจำหน่ายตามโครงการจะทำให้ระบบตลาดเกิดการแข่งขันกันซื้อ ราคาจะมีแนวโน้มปรับตัวสูงขึ้น

สำนักส่งเสริมการค้าสินค้าเกษตร
กรมการค้าภายใน
ตุลาคม 2548

	มค.	กพ.	มีค.	เมย.	พค.	มิย.	กค.	สค.	กย.	ตค.	พย.	ธค.	เฉลี่ย
ราคาที่ยกขรรขายได้ (ความชื้นไม่เกิน 14.5%) ที่มา สำนักงานเศรษฐกิจการเกษตร													
2542	3.66	3.73	3.94	4.18	4.56	4.75	4.79	4.21	3.94	3.99	4.25	4.56	4.21
2543	4.69	4.74	4.87	4.89	4.84	4.39	3.89	3.59	3.52	3.86	3.94	3.92	4.26
2544	4.01	3.85	3.83	3.84	3.91	4.03	3.89	3.98	3.85	4.01	4.02	3.90	3.93
2545	3.89	4.02	4.24	4.24	4.36	4.35	4.25	4.16	3.98	4.22	4.17	4.12	4.17
2546	4.20	4.22	4.54	4.47	4.56	4.57	4.72	4.72	4.40	4.50	4.46	4.40	4.48
2547	4.36	4.03	4.45	5.71	6.48	6.63	5.71	4.69	4.18	4.36	4.40	4.95	5.00
2548	5.01	4.96	4.97	4.83	5.02	4.82	5.05	4.89	4.77				4.92
ราคาที่ใช้โดยผู้ส่งออกหรือซื้อ ณ ตลาด กทม.													
2542							4.51	4.24	4.16	4.44	4.75	4.91	4.50
2543	4.91						4.12	3.88	3.93	4.36	4.41		4.27
2544	4.46	4.26	4.26	4.29	4.35	4.27	4.11	4.25	4.26	4.38	4.37	4.23	4.29
2545	4.27	4.32	4.33				4.55	4.39	4.33	4.38	4.46	4.45	4.39
2546	4.41							4.83	4.58	4.59	4.85	4.86	4.69
2547	4.86		5.73	6.95	6.74		5.77	4.66	4.58	4.73	5.06	5.34	5.44
2548	5.24												5.24
ราคาที่ยังโรงงานอาหารสัตว์รับซื้อ ณ ตลาด กทม.													
2542	4.27	4.27	4.40	4.57	4.91	5.02	4.92	4.39	4.24	4.55	5.00	5.13	4.64
2543	5.28	5.27	5.43	5.46	5.22	4.51	4.24	4.00	4.06	4.52	4.56	4.54	4.76
2544	4.56	4.30	4.30	4.32	4.40	4.34	4.16	4.32	4.35	4.51	4.45	4.31	4.36
2545	4.37	4.50	4.87	4.92	5.11	5.04	4.83	4.46	4.38	4.50	4.55	4.55	4.57
2546	4.75	4.90	5.07	5.06	4.99	4.96	4.96	4.95	4.77	4.73	4.97	4.93	4.92
2547	4.88	4.68	5.40	6.94	7.16	7.16	6.06	4.91	4.59	4.74	5.07	5.38	5.58
2548	5.45	5.49	5.49	5.49	5.46	5.45	5.56	5.48	5.40				5.47
ราคาซื้อขายล่วงหน้าตลาดชิคาโก													
2542	3.14	3.15	3.25	3.25	3.18	3.17	2.81	3.20	3.26	3.14	2.99	2.93	3.12
2543	3.19	3.27	3.41	3.41	3.62	3.21	2.89	2.88	3.07	3.41	3.61	3.68	3.30
2544	3.69	3.56	3.66	3.69	3.51	3.44	3.84	3.84	3.74	3.59	3.57	3.58	3.64
2545	3.60	3.55	3.49	3.41	3.48	3.53	3.77	4.30	4.53	4.35	4.15	4.07	3.85
2546	3.98	4.00	3.93	4.04	4.09	3.93	3.54	3.63	3.65	3.54	3.73	3.88	3.83
2547	4.12	4.37	4.71	4.89	4.79	4.61	3.81	3.69	3.50	3.34	3.17	3.10	4.01
2548	3.07	3.04	3.25	3.25	3.27	3.58	3.89	3.49	3.31				3.35

ปริมาณนำเข้าและส่งออกข้าวโพดเลี้ยงสัตว์

หน่วย : พันตัน

ปริมาณนำเข้า													
2542		0.35			42.87	30.57	6.85		0.10	0.15	1.15	72.24	154.27
2543	33.33	49.33	58.54	68.32	97.41	28.55	0.21	0.25	0.59	0.23	0.56	1.45	338.77
2544	0.84	0.99	0.33	0.19	0.28	0.46	0.38	0.44	0.61	0.53	0.78	0.82	6.65
2545	0.65	0.28	0.21	0.20	0.56	0.18	0.17	0.37	0.35	0.32	0.87	0.75	4.91
2546					0.12	0.08				0.96	1.59	5.12	7.87
2547	2.08	0.31	1.31	0.22	0.46	0.23	0.07	3.16	15.49	11.57	21.39	19.47	75.76
2548	6.79		5.73	8.72	1.88	2.92	1.54	0.51					28.09
ปริมาณส่งออก													
2542	4.93	7.51	20.82	11.06	8.01	0.74	0.58	1.79	7.19	4.67	0.27	0.81	68.38
2543	1.21	0.58	0.67	0.71	0.56	0.77	0.55	4.60	5.11	2.51	0.09	2.58	19.94
2544	16.60	7.34	69.19	67.28	62.15	43.20	41.31	48.04	36.53	38.10	26.02	35.08	490.85
2545	10.22	18.56	5.42	3.71	11.00	1.42	2.30	9.65	16.22	49.28	13.58	4.69	146.05
2546	37.30	9.81	5.15	3.51	7.23	3.59	0.93	1.72	8.45	7.69	20.83	83.21	189.42
2547	41.68	52.42	125.94	130.00	109.00	14.49	0.55	8.58	66.79	153.29	113.23	55.82	871.79
2548	3.89	8.11	3.55	1.92	7.39	7.91	4.21	5.72					42.70

ปาล์มน้ำมัน

1. ผลผลิต : ล้านตัน

	ปี 2543	ปี 2544	ปี 2545	ปี 2546	ปี 2547	ปี 2548 ^{กม}	% Δ
1.1 โลก							
น้ำมันปาล์มดิบ	21.80	24.28	25.42	27.28	29.68	33.18.	11.79
มาเลเซีย	10.49	11.94	11.86	13.18	13.42	15.20	13.26
อินโดนีเซีย	7.20	8.30	9.20	9.80	11.50.	13.20.	14.78
1.2 ไทย							
: ผลปาล์ม(ก. เกษตร)	3.256	4.089	4.001	4.903	5.182	5.513	6.39
: น้ำมันดิบ(โรงงานสกัด)	0.579	0.780	0.642	0.864	0.821	0.873	6.39

2. ต้นทุน ผลผลิตเฉลี่ยของไทย

	ปี 2543	ปี 2544	ปี 2545	ปี 2546	ปี 2547	ปี 2548	
ต้นทุนผลปาล์ม : บาท/กก.	1.62	1.49	1.35	1.27	1.29	1.49	
ผลผลิตเฉลี่ย : กก./ไร่	2,500	2,699	2,434	2,725	2,678	2,714	
แหล่งผลิตสำคัญ	เนื้อที่:ไร่	ผลผลิต:ตัน	กก./ไร่	%ผลผลิต			
จ.กระบี่	629,146	1,898,133	3,017	34			
จ.สุราษฎร์ธานี	554,478	1,440,534	2,598	26			
จ.ชุมพร	384,199	1,013,517	2,638	18			
จ.สตูล	80,446	192,105	2,388	3			
จ.ตรัง	81,838	215,889	2,638	4			
จ.ประจวบคีรีขันธ์	54,956	128,267	2,334	2			
จ.ชลบุรี	60,098	150,065	2,497	3			
จังหวัดอื่นๆ	186,530	474,492	2,544	9			
ทั้งประเทศ ปี 2548	2,031,691	5,513,002	2,714	100		(ณ มิ.ย.48)	

3. สมดุลย์ของไทย (น้ำมันปาล์มดิบ) : ตัน

	ปี 2542	ปี 2543	ปี 2544	ปี 2545	ปี 2546	ปี 2547	ปี 2548
1. สต็อกต้นปี	25,699	180,577	157,387	108,884	59,995	114,953	151,122
2. ผลผลิต	707,951	579,557	780,389	641,607	863,836	820,838	873,289
3. นำเข้า - บริสุทธิ์ คิดเป็นดิบ	-	-	-	3,103	-	83,531	24,110
4. ใช้ในประเทศ	523,929	545,330	633,406	610,787	647,933	723,385	760,000
5. ส่งออก-น้ำมันดิบ	18,101	32,042	166,565	34,443	86,289	2,219	-
- บริสุทธิ์ คิดเป็นดิบ	11,043	25,373	28,922	48,369	74,657	142,596	142,596
6. สต็อกปลายปี	180,577	157,387	108,884	59,995	114,953	151,122	121,815
สต็อก เอกชน	112,049	118,128	108,884	59,995	114,953	151,122	121,815
สต็อก อกส.	68,528	39,259	-	-	-	-	-

ที่มา โรงงานสกัดและถนอมน้ำมันปาล์ม แจ้งตามประกาศ กกร. (น้ำมันบริสุทธิ์ จะคิดเป็นน้ำมันดิบ)

4. การนำเข้า-ส่งออก : ตัน

		ปี 2543	ปี 2544	ปี 2545	ปี 2546	ปี 2547	ปี 2548 (ม.ค.-ธ.ค.)
4.1 นำเข้า	รวม 2 พิกัด	1,106	117	2,589	9,716	74,767	18,384
	น้ำมันดิบ	-1511.100	-	90	1.8	-	-
	น้ำมันบริสุทธิ์	-1511.900	1,106	117	2,499	74,767	18,485
4.2 ส่งออก	รวม 2 พิกัด	37,150	180,092	81,991	137,838	124,273	67,607
	น้ำมันดิบ	-1511.100	20,234	160,811	49,744	3,014	-
	น้ำมันบริสุทธิ์	-1511.900	16,916	19,281	61,170**	121,259**	67,607

ประเทศส่งออก น้ำมันดิบ : มาเลเซีย (99%) น้ำมันบริสุทธิ์ : พม่า (90%) จีน (10%) ** รวม EPZ = 11,399 , 26,195 ตัน

5. ราคา (บาท/กก.)0

	ปี 2543	ปี 2544	ปี 2545	ปี 2546	ปี 2547	ปี 2548 (ม.ค.-ธ.ค.)
ไทย						
ผลปาล์ม(%น้ำมัน 17) ณ โรงสกัด	1.83	1.43	2.70	2.76	3.38	2.90
น้ำมันปาล์มดิบ กทม.	12.95	10.80	17.25	18.28	20.17	16.64
น้ำมันปาล์มบริสุทธิ์ กทม.	17.13	14.55	20.79	22.93	25.27	21.75
มาเลเซีย						
น้ำมันปาล์มดิบในมาเลเซีย	10.54	10.61	15.36	17.24	17.60	14.54
น้ำมันปาล์มบริสุทธิ์ ส่งออก	11.98	11.73	16.45	18.88	18.99	15.83

6. สภาพปัญหา

6.1 ปัญหาภาพรวม

1) การผลิต ผลผลิตเฉลี่ยต่ำ (ไทย 2.7 ตัน/ไร่ มาเลเซีย 3.0 ตัน/ไร่) ต้นทุนการผลิตสูง (ไทย 1.50 บาท/กก. มาเลเซีย 1.00 บาท/กก.) เนื่องจากพันธุ์ปาล์มคุณภาพต่ำ พื้นที่ไม่เหมาะสม ภัยราคาสูงขึ้นผู้ปลูกปาล์ม 90% เป็นเกษตรกรรายย่อย ขาดการจัดการที่ดี ปริมาณผลผลิตออกสู่ตลาดไม่สม่ำเสมอ

2) การนำเข้า มีการนำเข้าเพื่อส่งออกซึ่งกระทบต่อตลาดส่งออกน้ำมันส่วนเกิน

3) การส่งออก ความสามารถในการแข่งขันต่ำ เนื่องจากราคาในประเทศสูง

4) การค้าในประเทศ โรงสกัดฯมีกำลังผลิตส่วนเกิน 50% แข่งขันซื้อสูงจึงตัดปาล์มดิบ การลักลอบนำเข้าส่งผลกระทบต่อราคาในประเทศ

6.2 ปัญหาด้านราคา

1) ปี 2542 - 44 - ผลปาล์มราคาตกต่ำ (มีการแทรกแซงตลาด)

2) ปี 2545 - ผลปาล์มราคาสูง (ไม่มีการแทรกแซงตลาด)

- น้ำมันปาล์มดิบราคาสูงในช่วงปลายปี สมาคมโรงกลั่นน้ำมันปาล์มขอให้นำเข้าน้ำมันปาล์มดิบ ชนิด Crude Palm Olein จำนวน 20,000 ตัน ภาษี 5% กระทรวงพาณิชย์พิจารณาสถานการณ์ มีอุปทานน้ำมันปาล์มดิบเพียงพอกับความต้องการใช้ จึงไม่มีการอนุมัติให้นำเข้า

3) ปี 2546 - ผลปาล์มมีราคาสูงในช่วงเดือนม.ค.-ก.พ. และราคาต่ำลงช่วงเดือน มี.ค.-พ.ค. เนื่องจากผลปาล์มออกมามากเกินกำลังการผลิตของเครื่องจักร มีคุณภาพต่ำ มีการลักลอบนำเข้า และการนำเข้า นอกโควตาภายใต้ WTO จำนวนมาก เมื่อจัดระบบการค้าแก้ไขปัญหาลักษณะเป็นระบบ ส่งผลให้ตั้งแต่เดือน มิ.ย.ราคามีเสถียรภาพ

4) ปี 2547-48 - ผลปาล์มราคาสูง สาเหตุหนึ่งเป็นผลจากจัดระบบการค้าอย่างเป็นระบบ

7. มาตรการแก้ไขปัญหาราคาผลปาล์มตกต่ำที่ผ่านมา

7.1 ปี 2542

มติคณะกรรมการคชก. เมื่อ 23 เม.ย.42 – 21 ธ.ค.43 (รวม 8 ครั้ง) อนุมัติเงินทุนหมุนเวียนปลอดดอกเบี้ย รวม 1,500 ล้านบาท ให้ อคส.ใช้แทรกแซงตลาดโดยการรับซื้อน้ำมันปาล์มดิบ จำนวนประมาณ 75,000 ตัน จากโรงงานสกัดน้ำมันปาล์มดิบ ในราคา กก.ละ 19.50 , 16.00 , 15.00 บาท ส่งมอบ ณ หน้าคลังเก็บ (รับซื้อ-เก็บสต็อก) และให้โรงงานสกัดฯ รับซื้อผลปาล์มทะเลจากเกษตรกรรายย่อย (มีพื้นที่ปลูกปาล์ม ไม่เกิน 100 ไร่) ในราคา ณ หน้าโรงสกัดฯ กก.ละ 2.72 , 2.20 , 2.10 บาท (%น้ำมัน 16%) ระยะเวลารับซื้อ พ.ค.42 - ม.ค.43

ผลการดำเนินงาน	ปริมาณ(ตัน)	ราคา(บาท/กก)	มูลค่า (ล้านบาท)
การรับซื้อ – ผลปาล์มสด (พ.ค.42-ม.ค.43)	454,170	2.36	1,017.48
- น้ำมันปาล์มดิบ (พ.ค.42-ม.ค.43)	70,239	16.37	1,150.03
การจำหน่าย – เพื่อส่งออก (17มี.ค.43-31ม.ค.44)	70,239	8.76	615.59
ค่าใช้จ่ายทั้งโครงการ (ผลขาดทุนขาย+คชจ.เก็บรักษา+ค่าดำเนินการ)			1,128.37
ค่าใช้จ่ายเฉลี่ย (บาท/กก.น้ำมันปาล์มดิบ)			16.06

มติคณะกรรมการ คชก. เมื่อ 16 มิ.ย.47 อนุมัติค่าใช้จ่ายและลดค่าปรับให้บริษัท ข้าวไชยพร จำกัด จากกก.ละ 5 บาท เหลือร้อยละ 7.5 ขณะนี้อยู่ระหว่างเรียกค่าปรับ

7.2 ปี 2543

1) การแทรกแซงตลาด

มติคณะกรรมการคชก. เมื่อ 2 ต.ค.43 อนุมัติเงินทุนหมุนเวียนปลอดดอกเบี้ย จำนวน 250 ล้านบาท ให้ อคส.ใช้ดำเนินการแทรกแซงตลาดโดยการรับซื้อน้ำมันปาล์มดิบ จำนวนประมาณ 15,000 ตัน จากโรงงานสกัดน้ำมันปาล์มดิบ ในราคา กก.ละ 12.50 บาท ส่งมอบ ณ หน้าคลังเก็บ (รับซื้อ-เก็บสต็อก) และให้โรงงานสกัดฯ ที่เข้าร่วมโครงการรับซื้อผลปาล์มทะเลจากเกษตรกรรายย่อย ที่มีพื้นที่ปลูกไม่เกิน 50 ไร่และจดทะเบียนไว้กับทางราชการ ในราคา ณ หน้าโรงงานสกัดฯ กก.ละ 1.79 บาท (% น้ำมัน 17%) ระยะเวลารับซื้อ ต.ค.43 - ม.ค.44

ผลการดำเนินงาน	ปริมาณ(ตัน)	ราคา(บาท/กก)	มูลค่า (ล้านบาท)
การรับซื้อ – ผลปาล์มน้ำมัน (ต.ค.43-ม.ค.44)	44,759	1.77	79.421
- น้ำมันปาล์มดิบ (")	7,527	11.95	89.950
การจำหน่าย – เพื่อส่งออก (21 พ.ค.44)	7,527	7.69	57.890
ค่าใช้จ่ายทั้งโครงการ (ผลขาดทุนขาย+คชจ.เก็บรักษา+ค่าดำเนินการ)			60.363
ค่าใช้จ่ายเฉลี่ย (บาท/กก.น้ำมันปาล์มดิบ)			8.02

คณะกรรมการ คชก. เมื่อ 16 มี.ค.45 รับทราบ คชจ.โครงการฯ และปิดบัญชีแล้วเมื่อ 23 ก.พ.47

2) การระบายส่งออก ประธานคณะกรรมการ คชก. อนุมัติการจำหน่ายเพื่อส่งออกน้ำมันปาล์มดิบ ไปต่างประเทศจำนวน 32,042 ตัน (น้ำมันที่รับซื้อเก็บสต็อกเมื่อปี 2542)

7.3 ปี 2544

1) การแทรกแซงตลาด

มติคณะกรรมการคชก. เมื่อ 5 และ 22 มี.ค.44 อนุมัติให้ออกส.แทรกแซงตลาดโดยการรับซื้อน้ำมันปาล์มดิบจากโรงสกัดฯ และจำหน่ายให้ผู้ส่งออกเพื่อส่งออกไปต่างประเทศทันที (รับซื้อ-ส่งออกทันที) จำนวนประมาณ 50,000 ตัน และจ่ายชดเชยส่วนต่างราคาส่งออกให้ผู้ส่งออกในอัตราตันละ 2,830 บาท โดยกำหนดเงื่อนไขให้โรงสกัดฯ ที่เข้าร่วมโครงการฯ ต้องรับซื้อผลปาล์มสดในราคา ณ หน้าโรงสกัดฯ จากเกษตรกรรายย่อย (ที่มีพื้นที่ปลูกไม่เกิน 50 ไร่และจดทะเบียนไว้กับทางราชการ ให้ขายได้ไร่ละ 200 กก./ไร่/เดือน) ในราคาที่จะกำหนดเป็นงวดๆ ระยะเวลารับซื้อ มี.ค.-ส.ค.44

ผลการดำเนินงาน	ปริมาณ(ตัน)	ราคา(บาท/กก)	มูลค่า (ล้านบาท)
การรับซื้อ - ผลปาล์มน้ำมัน (เม.ย.-พ.ค.44)	141,050	1.68	236.553
- น้ำมันปาล์มดิบ (")	23,870	11.336	270.590
การจำหน่าย - ส่งออกทันที (31 พ.ค.44)	23,870	11.336	270.590
จ่ายชดเชยส่วนต่างราคา		2.830	67.496
ค่าใช้จ่ายดำเนินการของ ออกส.		0.150	3.580
ค่าใช้จ่ายทั้งโครงการ (ค่าชดเชยส่วนต่างราคา + ค่าดำเนินการ)			71.076
ค่าใช้จ่ายเฉลี่ย (บาท/กก.น้ำมันปาล์มดิบ)			2.98

คณะกรรมการ คชก. เมื่อ 16 มี.ค.45 รับทราบ คชจ. โครงการฯ และปิดบัญชีแล้วเมื่อ 23 ก.พ.47

2) การใช้น้ำมันปาล์มเป็นเชื้อเพลิง

มติคณะรัฐมนตรี เมื่อ 10 ก.ค.44 (อนุมัติตามมติคณะกรรมการนโยบายพลังงานแห่งชาติ เมื่อ 2 ก.ค.44) ให้ ปตท.รับซื้อน้ำมันปาล์มบริสุทธิ์เพื่อนำมาผสมกับน้ำมันดีเซลในสัดส่วนไม่เกิน 10% เพื่อจำหน่ายให้กับประชาชนทั่วไปในระยะแรก และจำหน่ายให้กับส่วนราชการ รัฐวิสาหกิจ เรือประมงและเรือขนส่งสินค้าในระยะต่อไป

ผลการดำเนินงาน ปตท.ได้เปิดปั้มน้ำมันดีเซลปาล์มบริสุทธิ์ ที่ถนนสุขาภิบาล 3 ตั้งแต่ 11 ก.ค.44 ถึงสิ้นปี 2546 จำหน่ายวันละประมาณ 3,200 ลิตร (ใช้น้ำมันปาล์ม 160 ลิตร/วัน) โดยจำหน่ายในราคาต่ำกว่าดีเซลลิตรละ 0.50บาท ตั้งแต่ปลายปี 2544 ราคาสูงไม่คุ้มต้นทุนจำหน่าย

3) การระบายส่งออก

ประธานคณะกรรมการ คชก. อนุมัติการจำหน่ายเพื่อส่งออกน้ำมันปาล์มดิบไปต่างประเทศจำนวน 46,837 ตัน (รับซื้อเก็บสต็อกไว้เมื่อปี 2542-43 ที่เหลือจากการระบายปี 2543) ทั้งนี้ เมื่อรวมกับการส่งออกทันทีตามมาตรการแทรกแซงตลาดของรัฐ ปี 2544 จำนวน 23,870 ตัน และการส่งออกของเอกชนจำนวน 95,858 ตัน รวมทั้งปีปริมาณ 166,565 ตัน

7.4 ปี 2545 -2548 (ไม่มีปัญหาด้านราคาผลปาล์ม) โดยดำเนินมาตรการจัดระบบการค้าอย่างเป็นระบบ

1) วางระบบการนำเข้าอย่างรัดกุม

(1) การเปิดตลาด ภายใต้ WTO - ในโควตา

	ปี 2545	ปี 2546	ปี2547	ปี2548
ภาษี (%)	20	20	20	20
ปริมาณ (ตัน)	4,808.67	4,834.30	4,860	4,860
มาตรการนำเข้า	ให้ออกส. นำเข้า	ให้ออกส. นำเข้า	ให้ออกส. นำเข้า	ให้ออกส. นำเข้า
การนำเข้าจริง	ไม่มีการนำเข้า	ไม่มีการนำเข้า	ไม่มีการนำเข้า	ไม่มีการนำเข้า

ไม่มีการนำเข้า เนื่องจากผลผลิตในประเทศมีเพียงพอใช้

(2) การเปิดตลาด ภายใต้ WTO - นอกโควตา

	ปี 2545	ปี 2546	ปี 2547	ปี 2548
ภาษี (%)	146.2	144.6	143.0	143.0
ปริมาณ	ไม่จำกัด	ไม่จำกัด	ไม่จำกัด	ไม่จำกัด
ผู้นำเข้า (ราย)	9	12	12	3
ใน EPZ : นอก EPZ	8 : 1	6 : 6	6 : 6	(ม.ค. - ก.ค.)
ขออนำเข้า (ตัน)	10,337	24,356	79,233	16,057
นำเข้าจริง (ตัน)	3,099	11,399	78,188	15,781
มาตรการนำเข้า	ตั้งแต่ปี 2538-45 ให้ขออนุญาต รับรองนอกโควตา ได้เป็นการทั่วไป	ตั้งแต่เดือนเม.ย. 46 เป็นต้นไป - ให้โรงงานสกัด/โรงกลั่น/นิติบุคคลที่ ค้าน้ำมันปาล์มเป็นผู้นำเข้า - ต้องจดทะเบียนเป็นผู้นำเข้ากับ กรมการค้าต่างประเทศ - การขอนำเข้าเพื่อส่งออกต้องยื่น หลักฐานการนำเข้าและ ส่งออกด้วย - ต้องส่งออกภายใน 30 วัน - ให้ส่งออกได้ 4 คำน (ค่าน้ำสงขละบุรี ค่าน้ำแม่สอด ค่าน้ำแม่สาย ท่าเรือกรุงเทพ)		ตั้งแต่ ก.พ. 48 - การขอนำเข้าเพื่อ ส่งออกต้องยื่นหลักฐาน การรับซื้อผลผลิตใน ประเทศ 1 ส่วนเพิ่มเติม และต้องทำข้อตกลงการ รับซื้อผลผลิตกับ พณ.. - ต้องส่งออกน้ำมัน ปาล์มที่รับซื้อในประเทศ และน้ำมันปาล์มที่นำเข้า ไปต่างประเทศทั้งหมด ภายใน 30 วัน
เงื่อนไข	ไม่กำหนด			

(3) การเปิดตลาด ภายใต้ AFTA

	ปี 2543-45	ปี 2546-47	ปี 2548-49	ปี 2550 หรือ 53
ภาษี (%)	20	5	5	จะเหลือ 0
ปริมาณ	ไม่จำกัด	มติ ครม. 30 ธ.ค. 46 ไม่จำกัด	ไม่จำกัด	
มาตรการนำเข้า	ต้องขออนุญาต	ต้องขออนุญาต	ให้ อคส. เป็นผู้นำเข้า (มติ ครม. 2 พ.ย. 47)	
การนำเข้าจริง	ไม่มีการนำเข้า	ไม่มีการนำเข้า	ไม่มีการนำเข้า	

2) บริหารจัดการระบบการค้าในประเทศ

(1) จัดระบบการซื้อขายผลปาล์มและน้ำมันปาล์มในประเทศ

๑ ให้ผู้ผลิตทั้งโรงงานสกัดและโรงกลั่นแจ้งปริมาณการรับซื้อ ผลิต จำหน่าย สต็อกเป็น
ประจำทุกเดือนและตรวจสอบสต็อกทุกสัปดาห์ (ประมาณ 60 ราย)

๑ ให้ผู้ขนย้ายน้ำมันปาล์มตั้งแต่ 25 กก. ขึ้นไป ต้องขออนุญาตการขนย้ายซึ่งเดิมกำหนดพื้นที่
ควบคุมไว้ 15 จังหวัดในภาคใต้ / ตั้งแต่ปี 2547 ได้ขยายพื้นที่เพิ่มอีก 30 จังหวัดที่มีพื้นที่ติดทะเลและติดประเทศ
เพื่อนบ้านรวมเป็น 45 จังหวัดเพื่อกำกับเคลื่อนย้ายน้ำมันปาล์มในประเทศและป้องกันการลักลอบนำเข้า

๑ ให้ผู้รับซื้อผลปาล์มปิดป้ายแสดงราคาซื้อผลปาล์ม โดยระบุชั้นคุณภาพ (เปอร์เซ็นต์
น้ำมัน) อย่างน้อย 3 ชั้นคุณภาพ ได้แก่ 13% 15% 17% และให้รับซื้อไม่ต่ำกว่าราคาแสดงที่ป้าย (โรงงานสกัด
48 ราย และลานเท 312 ราย) / และให้ปิดป้ายแสดงค่า % น้ำมันปาล์มดิบ ตั้งแต่ ปี 2548

๑ ประชาสัมพันธ์ให้เกษตรกรพัฒนาคุณภาพผลปาล์ม (ตัดปาล์มสุก) ทางสื่อวิทยุ
ไปสเตอร์ แผ่นพับ เพื่อให้เกษตรกรขายผลผลิตได้ราคาดีขึ้น

(2) กำหนดเกณฑ์ราคากลางและตรวจสอบคุณภาพ โดยจังหวัด

๑ ให้จังหวัดประชาสัมพันธ์เผยแพร่ราคารับซื้อและราคากลางผลปาล์มตามชั้นคุณภาพที่คำนวณจากราคาน้ำมันปาล์มดิบที่โรงงานสกัดฯในพื้นที่ขายได้ให้เกษตรกรทราบเป็นประจำทุกวัน

๑ ให้ตั้งคณะทำงานแก้ไขปัญหาปาล์มน้ำมันอย่างเป็นระบบระดับจังหวัด คณะทำงานตรวจสอบคุณภาพผลปาล์มประจำจังหวัด(รวม 11 จังหวัดที่เป็นแหล่งผลิต ได้แก่ จ.กระบี่ สุราษฎร์ธานี ชุมพร ตรัง สตูล สงขลา พังงา ระนอง นครศรีธรรมราช ประจวบคีรีขันธ์ และชลบุรี) เพื่อทำหน้าที่ดำเนินมาตรการตามนโยบายที่กำหนดและใกล้เคียงปัญหาคุณภาพผลปาล์มที่เกิดขึ้นจากการซื้อขาย

(3) การตรวจสอบและกำกับดูแล โดยส่วนกลาง

๑ ตรวจสอบการปิดป้ายแสดงราคารับซื้อของผู้รับซื้อในแหล่งผลิตสำคัญ 7 จังหวัด ได้แก่ จ.กระบี่ สุราษฎร์ธานี ชุมพร ตรัง สตูล สงขลา และพังงา รวม 111 ราย พบผู้กระทำผิดไม่ปิดป้าย 14 ราย ปรับเป็นเงิน 24,000 บาท

๑ ตรวจสอบเครื่องชั่ง พบเครื่องชั่งไม่ถูกต้องได้ผูกบัตรห้ามใช้

๑ ดูแลป้องกันมิให้มีการกำหนดราคารับซื้อพร้อมกัน

3) ตรวจสอบป้องกันการลักลอบนำเข้าน้ำมันปาล์ม

(1) มาตรการ

๑ ขอความร่วมมือหน่วยงานหลักคือกรมศุลกากรเพิ่มความเข้มงวดกวดขันในการปราบปรามการลักลอบทั้งทางบกและทางทะเลปฏิบัติการเสริม โดยกรมการค้าภายในส่งสายตรวจพิเศษเข้าตรวจสอบในพื้นที่ภาคใต้เป็นครั้งคราว

๑ ดำเนินคดีกับผู้ลักลอบที่จับกุมได้ ทั้งตามกม.ศุลกากรและกม.ควบคุมการขนย้ายฯ และตามกม.ว่าด้วยการป้องกันและปราบปรามการฟอกเงิน(ปปง.) กรณีส่งผลกระทบต่อเศรษฐกิจโดยรวมของประเทศให้ดำเนินการยึดทรัพย์

(2) สถิติการจับกุม

ปี 2545		ปี 2546		ปี 2547		ปี 2548 (ม.ค. - ส.ค.48)	
ราย	กก.	ราย	กก.	ราย	กก.	ราย	กก.
315	102,604	298	254,809	121	64,211	92	47,524

(3) การบริหารจัดการของกลาง โดยมติคณะกรรมการแก้ไขปัญหาปาล์มน้ำมันอย่างเป็นระบบ

วันที่อนุมัติ	ของกลาง		ผู้รับของกลาง	วัตถุประสงค์เพื่อการวิจัยด้านพลังงานทดแทน
	เพิ่มคดี	กก.		
24 พ.ค.47	65	25,871	ม.สงขลานครินทร์	โครงการวิจัยการทดสอบการใช้เมทิล-เอสเตอร์ในเครื่องยนต์ดีเซล ฯ
	51	26,426	กรมอุทหาเรื่อ	โครงการวิจัยและพัฒนาการใช้ก๊าซธรรมชาติร่วมกับ ไบโอดีเซล ฯ
27 ก.ย.47	33	24,314	กรมพัฒนาพลังงานทดแทนและอนุรักษ์พลังงาน	โครงการวิจัยสาธิตการผลิตการใช้ไบโอดีเซลเป็นเชื้อเพลิงในรถยนต์รับจ้าง ฯ
	88	24,889	ม.สงขลานครินทร์	ต่อเนื่องโครงการเดิม ฯ
28 ธ.ค.47	85	32,216	กรมอุทหาเรื่อ	ต่อเนื่องโครงการเดิม ฯ
	61	30,534	กรมพัฒนาพลังงานทดแทนฯ	โครงการกรุงเทพฯ ฟ้าใสด้วยไบโอดีเซล
รวม	383	164,250		

4) ส่งเสริมการส่งออกโดยสนับสนุนภาคเอกชนส่งออกน้ำมันปาล์มดิบและบริสุทธิ์ที่ผลิตในประเทศ เพื่อระบายส่วนเกินในประเทศที่มีจำนวนมาก

5) มาตรการอื่น ๆ ได้แก่ ตรวจสอบคุณภาพ/คุณสมบัติน้ำมันปาล์มที่ใช้แล้ว(Re-used) ประสานกระทรวงสาธารณสุขเพื่อลดการใช้น้ำมันที่จะเป็นอันตรายต่อผู้บริโภค และได้คุมตรวจการใช้น้ำมันปาล์มในอุตสาหกรรมบะหมี่กึ่งสำเร็จรูป ขนมขบเคี้ยว ร้านอาหารฟาสต์ฟู้ดส์ เพื่อกำกับดูแลการจัดการน้ำมันที่เหลือจากการใช้แล้ว

การแก้ไขปัญหาปาล์มน้ำมันอย่างเป็นทางการเป็นระบบดังกล่าว หน่วยงานที่เกี่ยวข้องดำเนินการตามมติ คณะรัฐมนตรี วันที่ 8 และ 22 เม.ย.46 ซึ่งเห็นชอบตามที่กระทรวงพาณิชย์เสนอพร้อมให้แต่งตั้งคณะกรรมการแก้ไขปัญหาปาล์มน้ำมันอย่างเป็นทางการโดยมีรัฐมนตรีว่าการกระทรวงพาณิชย์เป็นประธาน เพื่อทำหน้าที่กำหนดมาตรการและบริหารจัดการแก้ไขปัญหาปาล์มน้ำมันทั้งระบบอย่างต่อเนื่อง

7.5 ปี 2548

1) ดงมาตรการแก้ไขปัญหาปาล์มน้ำมันอย่างเป็นทางการเป็นระบบ และเพิ่มมาตรการให้รัดกุมขึ้น ดังนี้

(1) มติคณะกรรมการแก้ไขปัญหาปาล์มน้ำมันอย่างเป็นทางการเมื่อ 20 ต.ค.47 และมติคณะรัฐมนตรีเมื่อ 2 พ.ย.47 กำหนดมาตรการแก้ไขปัญหาการนำเข้าเพิ่มเติม ดังนี้

๑ การนำเข้านอกโควตา WTO เพื่อส่งออก กำหนดให้ผู้นำเข้าต้องรับซื้อผลผลิตในประเทศเพื่อส่งออกด้วยและต้องส่งออกน้ำมันปาล์มไปต่างประเทศเป็นปริมาณไม่น้อยกว่า 2 เท่าของปริมาณนำเข้าฯ ภายใน 30 วัน (ณ สิ้นเดือน ก.ค.48 มีผู้นำเข้ามาทำข้อตกลง รวม 7 ราย)

๑ การนำเข้า ภายใต้ AFTA กำหนดให้ อคส.เป็นผู้นำเข้า ภายใต้การพิจารณาของคณะกรรมการคณะหนึ่งโดยความเห็นชอบของรัฐมนตรีว่าการกระทรวงพาณิชย์

๑ ด้านส่งออกน้ำมันปาล์มที่นำเข้า ให้คงด่านส่งออกตามมติครม. เมื่อ 22 เม.ย.46 (ด่านแม่สอด แม่สาย สังขละบุรี และท่าเรือกรุงเทพ) เมื่อกรมศุลฯ มีความพร้อมก็ให้เปิดเพิ่ม

(2) มติคณะกรรมการกลางว่าด้วยราคาสินค้าและบริการ เมื่อ 17 ม.ค.48 ให้คงมาตรการการแจ้งปริมาณและสถานที่เก็บ การควบคุมการขนย้ายน้ำมันปาล์มในประเทศ และการปิดป้ายแสดงราคารับซื้อผลปาล์ม ณ สถานที่รับซื้อ (มาตรการจัดระบบการค้าในประเทศ)

(3) อาศัยอำนาจการบริหารของรัฐมนตรีว่าการกระทรวงพาณิชย์ ได้ออกประกาศกระทรวงพาณิชย์ เมื่อ 24 ม.ค.48 ขอให้โรงงานสกัดน้ำมันปาล์มดิบปิดป้ายแสดงค่าเฉลี่ยเปอร์เซ็นต์น้ำมันที่ผลิตได้เป็นประจำทุกวัน

2) สถานการณ์ ปี 2548

(1) โลก กระทรวงเกษตรสหรัฐ คาดว่าโลกมีผลผลิตน้ำมันปาล์ม 31.58 ล้านตัน เพิ่มขึ้นร้อยละ 11.79 ความต้องการใช้บริโภค 30.66 ล้านตัน เพิ่มขึ้นร้อยละ 6.35

(2) ไทย กระทรวงเกษตรฯ คาดว่าจะมีผลผลิตปาล์มน้ำมัน 5.513 ล้านตัน เพิ่มขึ้นร้อยละ 6.39 หรือจะมีน้ำมันปาล์มดิบประมาณ 0.873 ล้านตัน (ใช้อัตราเพิ่ม 6.39%)

- ราคา เดือนก.ย.48 ราคาผลปาล์มปรับตัวลดลงจากเดือนก่อน คิดเป็น ร้อยละ 12.82 เนื่องจากภาวะการค้ำน้ำมันชะลอตัว สต็อกน้ำมันปาล์มคงเหลือมีมาก ในขณะที่ผลปาล์มเริ่มออกสู่ตลาดมากขึ้น การแข่งขันในการรับซื้ออ่อนตัวลง(แม้จะมีกำลังการผลิตมากกว่าปริมาณวัตถุดิบ) ราคาน้ำมันปาล์มดิบเฉลี่ยเดือนก.ย.48 เทียบกับเดือนส.ค.48 ของไทยลดลงร้อยละ6.64 ส่วนมาเลเซียเพิ่มขึ้นร้อยละ2.72

บาท : กก.	ส.ค.48	ก.ย.48	% Δ	30ก.ย.48
ผลปาล์ม (%น้ำมัน 17)	3.51	3.06	-12.82	2.95
น้ำมันดิบไทย : บาท/กก.	18.53	17.30	-6.64	17.63
น้ำมันดิบมาเลเซีย : บาท/กก.	14.70	15.10	2.72	15.67

- แนวโน้ม เดือนต.ค.48 ผลปาล์มออกสู่ตลาดอย่างต่อเนื่อง และมีจำนวนเพิ่มมากขึ้น การแข่งขันในการรับซื้อของโรงงานสกัดยังมีอยู่ ราคาผลปาล์มอาจอ่อนตัวลงแต่ยังอยู่ในเกณฑ์ที่เกษตรกรรับได้

สำนักส่งเสริมการค้าสินค้าเกษตร กรมการค้าภายใน

ตุลาคม 2548

Agri_36 : รายเดือน ก 3 : ปาล์มปี 48

ราคาปาล์มน้ำมันและน้ำมันปาล์ม (ไทยและมาเลเซีย)

AG36 D ราคา : ปาล์มข่อย (สท รายเดือนปาล์ม 40-48)

หน่วย : บาท/กก.

	ไทย												เฉลี่ย ทั้งปี	เฉลี่ย มค.-กย.
	ม.ค.	ก.พ.	มี.ค.	เม.ย.	พ.ค.	มิ.ย.	ก.ค.	ส.ค.	ก.ย.	ต.ค.	พ.ย.	ธ.ค.		
1. ผลปาล์มทะลาย คุณภาพน้ำมัน 17% (หน้าโรงงานสกัดฯ แหล่งผลิตสำคัญ)														
ปี 2541	3.53	4.01	3.85	3.41	3.55	3.27	3.41	3.39	3.96	3.93	4.37	5.09	3.81	3.60
ปี 2542	5.39	5.43	3.51	2.36	2.04	1.62	1.57	1.86	1.89	1.52	1.32	1.62	2.51	2.85
ปี 2543	2.17	1.70	1.45	1.83	2.15	2.58	1.85	1.81	1.65	1.61	1.56	1.65	1.83	1.91
ปี 2544	1.37	1.07	1.00	1.12	1.07	1.41	1.55	1.93	1.65	1.17	1.74	2.09	1.43	1.35
ปี 2545	2.28	2.30	2.26	2.25	2.06	2.56	2.37	2.59	2.57	2.72	3.78	4.71	2.70	2.36
ปี 2546	4.03	2.71	2.36	1.96	2.00	2.32	2.45	2.38	2.66	3.24	3.58	3.41	2.76	2.54
ปี 2547	3.13	3.34	3.41	3.29	3.05	2.84	3.42	3.99	3.83	3.61	3.74	2.96	3.38	3.37
ปี 2548	2.89	2.25	2.53	2.47	2.75	3.18	3.58	3.51	3.06				2.91	2.91
2. น้ำมันปาล์มดิบ (ขายส่งถึงโรงกลั่น)														
ปี 2541	26.93	27.12	24.40	22.77	25.60	23.74	25.07	23.70	25.21	25.82	29.57	30.90	25.90	24.95
ปี 2542	32.89	32.99	22.22	17.26	17.00	13.91	14.42	14.76	14.41	12.81	11.59	13.59	18.15	19.98
ปี 2543	13.86	12.49	10.99	13.15	15.25	16.15	13.25	13.43	11.78	11.46	11.76	11.81	12.95	13.37
ปี 2544	10.02	8.58	9.03	9.00	9.13	10.25	11.86	13.70	10.84	9.85	13.24	14.13	10.80	10.27
ปี 2545	15.15	15.05	15.00	15.29	15.04	15.94	15.19	16.23	16.08	16.64	22.69	28.66	17.25	15.44
ปี 2546	25.10	18.57	16.14	15.86	16.42	16.67	15.83	15.51	16.55	19.97	21.69	21.00	18.28	17.41
ปี 2547	19.68	21.22	21.66	21.17	20.17	17.64	20.25	21.96	21.01	20.24	20.01	17.04	20.17	20.53
ปี 2548	16.30	14.24	15.75	15.82	16.34	17.27	19.07	18.35	17.30				16.72	16.72
3. น้ำมันปาล์มบริสุทธิ์ Bulk (ขายส่งถึงผู้ซื้อ)														
ปี 2541	31.66	34.39	32.82	29.64	31.25	32.27	31.50	29.78	30.64	32.04	35.46	38.05	32.46	31.55
ปี 2542	38.91	39.18	33.19	25.82	25.05	21.32	19.91	19.17	18.60	17.09	15.21	17.52	24.25	26.79
ปี 2543	18.08	17.33	15.07	16.47	18.92	19.80	18.70	18.26	16.45	15.66	15.37	15.49	17.13	17.68
ปี 2544	15.06	13.23	13.26	12.67	12.99	13.78	14.55	17.00	15.47	13.65	16.10	16.83	14.55	14.22
ปี 2545	18.35	18.84	19.07	19.41	19.59	20.53	19.66	19.54	18.69	19.30	24.87	31.62	20.79	19.30
ปี 2546	31.51	25.24	21.84	20.61	21.85	21.05	20.27	19.17	20.47	23.17	26.19	23.75	22.93	22.45
ปี 2547	23.59	24.73	25.80	25.57	25.03	23.65	25.34	26.44	27.43	26.27	25.90	23.48	25.27	25.29
ปี 2548	22.90	21.64	20.42	20.49	20.64	21.05	22.79	24.05	22.51				21.83	21.83
มาเลเซีย														
4. น้ำมันปาล์มดิบ (ซื้อขายในมาเลเซีย)														
ปี 2541	29.62	28.27	25.45	25.34	25.98	25.35	24.51	25.03	25.94	23.94	23.31	21.65	25.37	26.17
ปี 2542	21.32	19.02	16.68	16.99	15.21	12.33	10.71	11.39	13.87	13.01	12.26	12.01	14.57	15.28
ปี 2543	11.37	10.66	11.20	12.33	11.42	10.92	10.83	10.68	10.28	8.82	9.36	8.64	10.54	11.08
ปี 2544	8.16	7.82	9.02	9.74	8.87	9.41	11.83	14.39	11.96	10.36	12.59	13.12	10.61	10.13
ปี 2545	13.72	12.95	13.13	13.52	14.21	16.04	15.25	16.64	15.96	16.22	17.90	18.75	15.36	14.60
ปี 2546	18.59	18.25	16.87	16.48	16.40	16.63	16.39	15.32	15.34	17.92	19.55	19.13	17.24	16.70
ปี 2547	18.38	19.60	20.73	20.44	19.74	16.67	15.98	16.40	16.92	15.97	15.70	14.63	17.60	18.32
ปี 2548	13.53	13.31	14.48	14.94	14.78	15.17	15.43	14.70	15.10				14.60	14.60
5. น้ำมันปาล์มบริสุทธิ์ Bulk (ส่งออก F.O.B. มาเลเซีย)														
ปี 2541	30.94	29.58	28.29	27.45	28.37	27.86	27.31	28.70	29.6	26.68	25.67	23.93	27.87	28.68
ปี 2542	23.56	21.59	18.79	18.93	18.04	14.74	13.42	14.21	16.83	14.95	14.01	13.85	16.91	17.79
ปี 2543	12.89	12.40	12.63	13.82	12.82	12.10	12.17	12.05	11.72	10.65	10.86	9.62	11.98	12.51
ปี 2544	9.14	8.55	10.32	10.94	10.26	10.86	13.63	16.12	12.46	10.91	13.60	13.97	11.73	11.36
ปี 2545	15.06	14.15	14.45	14.37	14.99	17.14	16.01	17.74	17.33	17.23	19.16	19.81	16.45	15.69
ปี 2546	19.86	19.37	18.30	17.95	17.93	18.66	18.62	17.77	17.34	19.31	20.93	20.51	18.88	18.42
ปี 2547	19.37	20.86	22.31	21.83	20.83	17.96	17.51	17.96	18.63	17.63	17.12	15.88	18.99	19.70
ปี 2548	14.54	14.30	16.14	16.06	16.10	16.45	16.76	16.30	16.65				15.92	15.92

1. ผลผลิต : ล้านตัน

	ปี 2543	ปี 2544	ปี 2545	ปี 2546	ปี 2547	ปี 2548 ^{nm}	%Δ
1.1 โลก เนื้อมะพร้าวแห้ง	5.45	5.77	5.22	5.11	5.37	5.39	0.37
ฟิลิปปินส์ "	2.35	2.80	2.15	2.20	2.30	2.25	-2.17
อินโดนีเซีย "	1.32	1.36	1.36	1.30	1.36	1.40	2.94
1.2 ไทย มะพร้าวผลแก่	1.399	1.396	1.418	1.432	1.499	1.532	2.20
หรือ เนื้อมะพร้าวแห้ง	0.280	0.279	0.284	0.286	0.300	0.306	2.103

2. ต้นทุนการผลิต

ต้นทุนเฉลี่ยทั่วประเทศ (บาท/กก.)	2.81	2.94	2.46	3.36	2.86	3.16	
(บาท/ผล)	3.51	3.68	3.08	4.20	3.57	3.95	
ผลผลิตเฉลี่ยทั่วประเทศ (กก./ไร่)	688	685	694	698	700	700	
คิดเทียบเป็น (ผล/ไร่)	550	548	555	558	560	560	
ต้นทุนผลิต จ.ประจวบฯ 2.50 บาท/ผล จ.สุราษฎร์ฯ 1.50 บาท/ผล							
แหล่งผลิต ปี 46	พื้นที่ให้ผล(ไร่)		ผลผลิต (ตัน)	เฉลี่ย (กก./ไร่)		%	
จ.ประจวบคีรีขันธ์	362,609		255,112	672		18	
จ.ชุมพร	315,864		182,218	568		13	
จ.สุราษฎร์ธานี	225,412		174,978	765		12	
จ.นครศรีธรรมราช	136,234		104,493	761		7	
จ.ชลบุรี	144,086		106,618	726		7	
จ.สมุทรสงคราม	63,340		41,307	645		3	
จ.อื่นๆ	795,680		567,274	713		40	
ทั้งประเทศ ปี 2546	2,043,225		1,432,000	694		100	

3. การใช้มะพร้าวผลในประเทศ : ล้านตัน

	ปี 2543	ปี 2544	ปี 2545	ปี 2546	ปี 2547	ปี 2548	%Δ
บริโภคโดยตรง 60%	0.840	0.838	0.851	0.859	0.900	0.903	0.33
ผลิตกะทิสำเร็จรูป 10%	0.140	0.139	0.142	0.143	0.149	0.151	1.34
ผลิตเนื้อมะพร้าวแห้ง 30%	0.419	0.419	0.425	0.430	0.450	0.452	0.44
คิดเป็นเนื้อมะพร้าวแห้ง	0.084	0.084	0.085	0.085	0.090	0.091	1.11
คิดเป็นน้ำมันมะพร้าว	0.043	0.043	0.044	0.044	0.046	0.047	2.17

4. การนำเข้า-ส่งออก : ตัน

	ปี 2543	ปี 2544	ปี 2545	ปี 2546	ปี 2547	ปี 2548	
							(มก.-ศก.48)
นำเข้า - น้ำมัน (3 พิกัด)	35	45	72	90	46	18	
- มะพร้าวฝอย	123	75	98	115	119	78	
ส่งออก - น้ำมัน (3 พิกัด)	5,130	7,067	1,612	1,793	3,527	2,383	
- มะพร้าวฝอย	75	191	101	429	574	417	
- กะทิสำเร็จรูป*	183,296	210,948	211,268	266,254	300,752	12,703	

* สถิติพิกัด 2106900003 : สินค้าแปรรูปหลายชนิดซึ่งรวมกะทิสำเร็จรูป

ประเทศไทยค้า มะพร้าวฝอย : ฟิลิปปินส์, น้ำมันมะพร้าวดิบ : มาเลเซีย สิงคโปร์, กะทิสำเร็จรูป : อเมริกา ออสเตรเลีย

5. ราคา :		ปี 2543	ปี 2544	ปี 2545	ปี 2546	ปี 2547	ปี 2548
5.1 ณ แหล่งผลิตเฉลี่ยทั่วประเทศ							ม.ค.-ก.ย.
							48
มะพร้าวผลใหญ่ทั้งเปลือก (สกก.)	บาท/ผล	2.60	2.52	3.31	3.41	4.42	4.22
จ. ประจวบคีรีขันธ์	”	2.91	3.05	4.01	4.40	5.46	5.13
จ. สุราษฎร์ธานี	”	2.22	1.89	3.10	3.27	4.04	3.38
เนื้อมะพร้าวแห้ง 90% (สกก.)	บาท/กก	6.52	4.39	6.59	7.63	9.09	9.41
จ. ประจวบคีรีขันธ์	”	7.54	5.36	7.85	8.58	11.01	11.23
จ. สุราษฎร์ธานี	”	6.85	4.33	7.05	8.26	9.50	10.65
5.2 ตลาด กทม. ขายส่ง							
มะพร้าวผลใหญ่เปลือกเปลือก	บาท/ผล	5.78	6.06	7.12	7.36	8.32	7.67
เนื้อมะพร้าวแห้ง 90%	บาท/กก	8.18	5.30	8.42	9.63	11.75	11.90
น้ำมันมะพร้าวคิบ	”	15.61	10.17	15.87	17.85	23.22	22.61
น้ำมันมะพร้าวบริสุทธิ์ (ปีบ)	”	23.42	18.39	23.49	26.41	31.30	32.53
5.3 ตลาดโลก-น้ำมันมะพร้าวคิบ	”	18.02	13.83	17.73	19.28	26.81	25.22

6. สภาพปัญหา

6.1 ปัญหาภาพรวม

6.1.1 การผลิต ต้นทุนการผลิตสูงกว่าประเทศเพื่อนบ้าน เช่น เวียดนาม

6.1.2 การนำเข้า มีการนำเข้ามะพร้าวผล(นอกโควตา)จากกัมพูชาในช่วงปลายฤดู ส่งผลกระทบทางจิตวิทยาต่อเกษตรกรในแหล่งผลิต

6.1.3 การส่งออก ไทยขาดประสิทธิภาพในการแข่งขันการส่งออก ทำให้ไม่สามารถระบายผลผลิตส่วนเกินในช่วงฤดูกาลผลผลิตออกสู่ตลาดมากได้

6.1.4 การแปรรูป ตลาดกะทิสำเร็จรูป มีอัตราการเติบโตไม่มากนัก ตลาดน้ำมันมะพร้าวมีขนาดเล็กลง เพราะถูกทดแทนด้วยน้ำมันปาล์ม

6.2 ปัญหาด้านราคา

- 1) ปี 2540 เกิดปัญหาราคามะพร้าวตกต่ำ (มีการแทรกแซงตลาด)
- 2) ปี 2541-42 เกิดปัญหาราคาสูงและปริมาณไม่เพียงพอ (นำเข้ามะพร้าวผลนอกโควตา)
- 3) ปี 2543-44 เกิดปัญหาราคาตกต่ำ (มีการแทรกแซงตลาด)
- 4) ปี 2545 มะพร้าวผลมีราคาอยู่ในเกณฑ์สูงน่าพอใจ (ไม่มีการแทรกแซงตลาด)
- 5) ปี 2546 มะพร้าวผลมีราคาอยู่ในเกณฑ์สูงน่าพอใจ (ไม่มีการแทรกแซงตลาด)
- 6) ปี 2547 ม.ค.-มิ.ย.47 มะพร้าวผลมีราคาสูงเกษตรกรได้รับความพอใจ
- 7) ปี 2548 ม.ค.-เม.ย.48 มะพร้าวผลมีราคาสูงเกษตรกรได้รับความพอใจ

พ.ค. - มิ.ย. 48 ราคาต่ำลงตามฤดูกาล มีการตั้งกระทู้ถามสดในสภาผู้แทนราษฎรโดยนายประมวล พงศ์ถาวราเดช ส.ส. จ. ประจวบคีรีขันธ์ มีหนังสือขอให้ช่วยเหลือเกษตรกรโดยนายภิญญา ช่วยปลอด สว. จ. สุราษฎร์ธานี

7. มาตรการแก้ไขปัญหา

7.1 ปี 2540 (ปียุทธศาสตร์การค้า)

มติคณะกรรมการคชก. อนุมัติเงินทุนหมุนเวียนวงเงิน 140 ล้านบาท ดังนี้

- จำนวน 34 ล้านบาท ให้กรมส่งเสริมการเกษตรและกรมส่งเสริมสหกรณ์ ใช้แทรกแซงตลาดโดยวิธีการให้สถาบันเกษตรกรรวบรวมมะพร้าวผล และ/หรือเนื้อมะพร้าวแห้ง จากสมาชิกสหกรณ์ กลุ่มเกษตรกร เพื่อนำออกสู่ตลาด (ไม่ได้ดำเนินการ เนื่องจาก ก.เกษตรขอถอนเรื่อง)

- จำนวน 106 ล้านบาท ให้ อคส. ใช้แทรกแซงตลาดโดยวิธีการรับซื้อน้ำมันมะพร้าวในราคาที่สัมพันธ์กับราคาเนื้อมะพร้าวแห้ง กก.ละ 9.00 บาท หรือในกรณีที่จำเป็นให้รับซื้อเนื้อมะพร้าวแห้ง 90% ในราคา กก.ละ 9.00 บาท

ผลการดำเนินงาน อคส.ดำเนินการรับซื้อ เดือน พ.ย.-ธ.ค.40 รับซื้อได้จำนวน 63 ตัน ใช้เงินรับซื้อเพียง 0.567 ล้านบาท และอคส.ได้เบิกค่าใช้จ่าย เป็นเงิน 0.479 ล้านบาท

7.2 ปี 2541-42 (ปัญหาขาดแคลนและราคาสูง)

1) เปิดตลาดนำเข้ามะพร้าวผลภายใต้ WTO ปี 2542

- ในโควต้า (ภาษี 20%) จำนวน 2,253.11 ตัน (มีผู้ขอหนังสือรับรอง 328.140 ตัน)

- นอกโควต้า (ภาษี 57%) จำนวนไม่จำกัด (มีผู้ขอหนังสือรับรอง 16,317.749 ตัน)

2) ขอความร่วมมือกระทรวงการคลังปราบปรามการลักลอบนำเข้าอย่างจริงจัง

7.3 ปี 2543 (ปียุทธศาสตร์การค้า)

มติคณะกรรมการ คชก. เมื่อ 10 พ.ค.43, 15 มิ.ย.43, 5 ก.ย.43 และ 1 พ.ย.43 อนุมัติ 1) เงินทุนหมุนเวียนปลอดดอกเบี้ย จำนวน 170 ล้านบาท ให้ อคส. แทรกแซงรับซื้อเนื้อมะพร้าวแห้ง 90% จากเกษตรกร สถาบันเกษตรกร เพื่อจำหน่ายต่อไป 2) กำหนดราคาเป้าหมายนำเข้าเนื้อมะพร้าวแห้ง 90% (ทับสะเก) กก.ละ 10.74 บาท ส่วนแหล่งผลิตอื่นให้กำหนดโดยเทียบเคียงจากราคาเป้าหมายนำเข้าเนื้อมะพร้าวแห้ง 90% (ทับสะเก) ด้วยวิธีคำนวณราคาในแต่ละจังหวัดเพิ่ม-ลดได้ตามสัดส่วนราคาตลาดและคุณภาพสินค้า 3) ปรับลดราคาแทรกแซงรับซื้อเนื้อมะพร้าวแห้ง 90% (ทับสะเก) เหลือ กก.ละ 7.64 บาท สำหรับแหล่งผลิตอื่นให้ปรับเพิ่ม-ลดตามสัดส่วนราคาตลาดและคุณภาพสินค้า 4) ระยะเวลารับซื้อ มิ.ย.-พ.ย.43 5) ระยะเวลาโครงการ มิ.ย.43-ก.พ.44

* ประกาศอคส. เมื่อ 30 มิ.ย.43 (มติคชก. 15 มิ.ย.43)

** ประกาศอคส. เมื่อ 10 พ.ย.43 (มติคชก. 1 พ.ย.43)

ผลการดำเนินงาน

การรับซื้อ	ปริมาณ (ตัน)	มูลค่า (ล้านบาท)	ราคารับซื้อ (บาท/กก.)
จ.ประจวบคีรีขันธ์	5,396	56.21	10.74* , 7.64**
จ.ชุมพร	5,719	55.57	10.00 , 7.11
จ.นครศรีธรรมราช	4,135	38.50	9.37 , 6.67
จ.สุราษฎร์ธานี	5,295	48.87	9.37 , 6.67
รวม	20,545	199.15	9.89 , 7.02

การจำหน่าย อคส.ประมวลจำหน่ายภายในประเทศทั้งหมด

สรุปการซื้อขาย	ปริมาณ (ตัน)	มูลค่า (ล้านบาท)	ราคาเฉลี่ย (บาท/กก.)
- การรับซื้อ (มิ.ย.-พ.ย.43)	20,545	199.15	9.69
- การจำหน่าย (ก.ย.43-ก.พ.44)	20,545	89.76	4.37
- ขาดทุนราคา	-	109.39	5.32
- ค่าใช้จ่ายทั้งสิ้น	-	7.24	0.35
- ต้นทุนทั้งโครงการ	-	116.63	5.67

7.4 ปี 2544 (ปัญหาการค้าตกต่ำ)

มติคณะกรรมการ คชก.เมื่อ 22 มี.ค.44 1) อนุมัติเงินลงทุนจำนวน 125 ล้านบาท ให้ อคส.ดำเนินการแทรกแซงตลาดรับซื้อเนื้อมะพร้าวแห้ง 90 % จากเกษตรกรรายย่อยแล้วส่งออก หรือจำหน่ายให้กับผู้ซื้อเพื่อนำไปส่งออก หรือสกัดน้ำมันมะพร้าวแล้วส่งออกทันที ปริมาณแทรกแซง 20,000 ตัน กำหนดราคาเป้าหมายนำเนื้อมะพร้าวแห้ง 90% (ทับสะเก) กก.ละ 8.00 บาท และราคารับซื้อเนื้อมะพร้าวแห้ง 90% (ทับสะเก) กก.ละ 6.00 บาท สำหรับแหล่งผลิตอื่นให้กำหนดโดยเทียบเคียงจากฐานราคาเป้าหมายนำเนื้อมะพร้าวแห้ง 90%(ทับสะเก) ด้วยวิธีคำนวณราคาในแต่ละจังหวัด เพิ่ม-ลด ได้ตามสัดส่วนราคาตลาดและคุณภาพสินค้า 3) ระยะเวลารับซื้อ มี.ค.-ส.ค.44 4) ระยะเวลาโครงการ มี.ค.-ต.ค.44

ผลการดำเนินงาน เนื่องจากราคาเนื้อมะพร้าวแห้ง 90% มีแนวโน้มสูงขึ้นใกล้เคียงกับราคารับซื้อที่ คชก. กำหนด (กก.ละ 6.00 บาท) จึงได้ชะลอการรับซื้อไว้จนถึงสิ้นสุดระยะเวลาโครงการเดือน ต.ค.44 เนื่องจากราคาอยู่ในเกณฑ์ดี

7.5 ปี 2545-47 ใช้นโยบายบริหารจัดการ (ไม่มีการแทรกแซงตลาด)

1) บริหารจัดการการนำเข้าภายใต้ WTO และ AFTA อย่างรัดกุม

	ภายใต้ AFTA ตั้งแต่ปี 46	ในโควตา WTO (ตัน)			ภายใต้ Q (%)	ภาย นอก Q (%)		
		ปี 46	ปี 47	ปี 48		ปี 46	ปี 47	ปี 48
มะพร้าวผล	ยกเว้นอากร	2,304.22	2,317	2,317	20	54.6	54	54
มะพร้าวฝอย	ยกเว้นอากร	110	110	110	20	54.6	54	54
เนื้อมะพร้าวแห้ง	ร้อยละ 35	1,105.56	1,157	1,157	20	36.4	36	36
น้ำมันมะพร้าว	ร้อยละ 5	398.89	401	401	20	52.6	52	52

2) กำหนดเงื่อนไขการนำเข้า

ในโควตา ต้องขอหนังสือรับรองการนำเข้า โดยผู้นำเข้าต้องเป็น 1) เป็นนิติบุคคลและ 2) เป็นโรงงานที่ใช้สินค้ามะพร้าว มะพร้าวฝอย เนื้อมะพร้าวแห้งและน้ำมันมะพร้าวเป็นวัตถุดิบในกิจการของตนเอง และ 3) เปิดดำเนินการในปัจจุบัน 4) กรณีมะพร้าวฝอยมีประวัตินำเข้า 3 ปี 5) กำหนดช่วงเวลานำเข้า

มะพร้าวผล : ม.ค.-เม.ย. / พ.ค.-ก.ย./ต.ค.-ธ.ค. = ร้อยละ 60 / 15 / 25

มะพร้าวฝอย : ม.ค. - ธ.ค.

เนื้อมะพร้าวแห้ง : พ.ย. - ธ.ค.

น้ำมันมะพร้าว : พ.ย. - ธ.ค.

นอกโควตา ขอหนังสือรับรองการนำเข้านอกโควตาได้เป็นการทั่วไป

นอก WTO และภายใต้ AFTA ต้องขออนุญาตนำเข้าตามประกาศกระทรวงพาณิชย์

3) มาตรการส่งออก สนับสนุนการส่งออกเสรี

4) ออกประกาศคณะกรรมการกลางฯ (กกร.) ให้ผู้ซื้อปิดป้ายแสดงราคารับซื้อมะพร้าวผลและเนื้อมะพร้าวแห้ง เพื่อให้เกิดความเป็นธรรมแก่เกษตรกร เพิ่มประสิทธิภาพการแข่งขันตามกลไกตลาด

8. สถานการณ์ ปี 2548

8.1 โลก ปี 2548 (ต.ค.47-ก.ย.48) กระทรวงเกษตรสหรัฐฯ คาดว่าโลกมีผลผลิตเนื้อมะพร้าวแห้ง 5.39 ล้านตัน เพิ่มขึ้นร้อยละ 0.37 ความต้องการใช้ (สกัดน้ำมัน) 5.31 ล้านตัน เพิ่มขึ้นร้อยละ 1.37

8.2 ไทย

- ผลผลิต ปี 2548 กระทรวงเกษตรฯ (สศก.) คาดว่าผลผลิตมีประมาณ 1.505 ล้านตัน เพิ่มขึ้นร้อยละ 0.40 ความต้องการมะพร้าวผลเพื่อบริโภคกะทิลดลง

- ราคา เดือนกันยายน 2548 ราคามะพร้าวผลขายส่ง กทม. และเนื้อมะพร้าวขาวที่โรงงานกะทิสด รับซื้อปรับราคาสูงขึ้นจากเดือนก่อน คิดเป็นร้อยละ 4.97 และ 2.35 เนื่องจากมะพร้าวผล ณ แหล่งผลิตใหญ่ ประจวบคีรีขันธ์เข้าสู่ตลาดลดลง(เป็นช่วงปลายฤดู) ส่งผลให้ราคามะพร้าวผล ณ แหล่งผลิตปรับตัวสูงขึ้น ส่วนเนื้อมะพร้าวแห้งและราคาน้ำมันมะพร้าวปรับตัวลดลงเป็นไปในทิศทางเดียวกับภาวะการค้ำน้ำมันมะพร้าว ที่ชะลอตัว

	ส.ค.48	ก.ย.48	%Δ	30 ก.ย.48
เนื้อมะพร้าวขาวโรงงานรับซื้อ (บาท/กก.)	10.64	10.89	+2.35	11.25
มะพร้าวผลปอกเปลือก กทม. (บาท/ผล)	7.64	8.02	+4.97	8.75
มะพร้าวผลใหญ่เกษตรกรขายได้(บาท/ผล)	3.92	3.83	-2.30	3.88
จ. ประจวบคีรีขันธ์	4.86	5.48	+12.76	6.25
จ. สุราษฎร์ธานี	3.04	3.41	+12.17	3.65
เนื้อแห้ง 90% เกษตรกรขายได้(บาท/กก.)	9.34	8.56	-8.35	9.07
จ. ประจวบคีรีขันธ์	11.55	10.90	-5.63	11.25
จ. สุราษฎร์ธานี	11.21	10.47	-6.60	10.35
น้ำมันมะพร้าวดิบ กทม. (บาท/กก.)	22.70	21.33	-6.04	21.84
น้ำมันดิบ(ตลาดRotterdam) (บาท/กก.)	22.49	22.99	2.22	23.63

- แนวโน้ม คาดว่าราคามะพร้าวผลจะปรับตัวสูงขึ้นตามกลไกตลาดปกติ

สำนักส่งเสริมการค้าสินค้าเกษตร

ตุลาคม 2548

Agri 36 : รายเดือน ก 3: มะพร้าวปี 48

ราคามะพร้าวผลและผลิตภัณฑ์ (ณ แหล่งผลิต และ กทม.)

AG36 : ราคา_มะพร้าว (sh แหล่งผลิต-กทม.)

	ม.ค.	ก.พ.	มี.ค.	เม.ย.	พ.ค.	มิ.ย.	ก.ค.	ส.ค.	ก.ย.	ต.ค.	พ.ย.	ธ.ค.	เฉลี่ย	เฉลี่ย
1. ราคามะพร้าวผลแก่ ผลใหญ่ทั้งเปลือก (ที่เกษตรกรขายได้ เฉลี่ยทั้งประเทศ) 1/ : บาท/ผล														
ปี 2543	5.20	3.95	3.16	2.86	2.48	2.13	1.77	1.79	1.72	1.84	2.11	2.13	2.60	
ปี 2544	2.10	1.97	2.22	2.21	2.37	2.31	2.16	2.05	2.10	3.00	3.91	3.86	2.52	
ปี 2545	4.04	4.37	4.28	4.52	4.01	3.07	2.64	2.28	2.21	2.45	2.75	3.06	3.31	2.78
ปี 2546	3.47	3.82	3.79	3.82	3.72	3.38	2.69	2.76	2.76	2.98	3.87	3.85	3.41	3.05
ปี 2547	5.20	5.84	5.72	5.72	5.09	3.71	3.41	3.32	3.63	3.62	3.92	3.90	4.42	3.80
ปี 2548	4.35	4.57	4.61	4.44	4.30	4.05	3.90	3.92	3.83				4.22	3.21
2. ราคามะพร้าวแห้ง 90% (ที่เกษตรกรขายได้ เฉลี่ยทั้งประเทศ) 1/ : บาท/กก.														
ปี 2543	9.40	8.25	8.50	7.85	7.66	7.30	5.71	5.75	4.66	4.25	4.41	4.49	6.52	
ปี 2544	3.77	3.33	3.28	3.50	4.34	5.01	4.82	5.39	5.06	4.71	4.74	4.73	4.39	
ปี 2545	4.86	4.89	4.83	4.95	6.31	6.67	7.04	7.15	7.50	7.34	7.86	9.67	6.59	7.00
ปี 2546	10.19	9.02	6.93	6.85	6.96	6.97	6.82	6.69	6.76	7.29	8.28	8.78	7.63	6.92
ปี 2547	9.08	9.69	9.26	8.91	8.72	7.87	7.39	7.32	9.26	9.21	10.81	10.68	9.02	8.30
ปี 2548	10.23	9.79	9.07	9.64	9.62	9.24	9.17	9.34	8.56				9.41	7.40
3. ราคามะพร้าวผลใหญ่ ปอกเปลือก (ขายส่ง ณ ตลาด กทม.) 2/ : บาท/ผล														
ปี 2543	8.76	7.64	6.52	5.81	5.72	5.20	4.75	4.75	4.75	4.75	5.26	5.50	5.78	
ปี 2544	5.93	5.76	5.19	5.75	5.41	5.25	5.25	5.34	5.98	7.05	8.07	7.75	6.06	
ปี 2545	8.31	8.50	8.27	8.70	7.59	6.48	6.12	6.00	5.81	6.30	6.57	6.75	7.12	6.38
ปี 2546	7.00	7.80	7.76	8.00	7.31	6.75	6.00	6.19	6.66	7.44	8.75	8.68	7.36	6.73
ปี 2547	9.75	11.13	10.45	10.17	8.86	6.58	6.25	6.35	6.95	7.94	8.18	7.25	8.32	7.16
ปี 2548	8.03	8.75	8.64	7.72	7.07	6.35	6.83	7.64	8.02				7.67	6.75
4. ราคามะพร้าวขาว (ณ โรงงานกะทิสด กทม.) 2/ : บาท/กก.														
ปี 2543	11.32	9.89	8.75	7.50	7.41	6.45	6.25	5.86	5.80	5.76	6.00	6.00	7.25	
ปี 2544	6.00	6.00	6.00	6.59	7.39	7.23	6.72	6.14	8.30	12.18	11.14	12.11	7.98	
ปี 2545	13.57	14.07	12.56	12.83	10.55	8.05	7.25	6.49	6.44	7.43	8.39	10.00	9.80	7.70
ปี 2546	10.50	10.75	11.10	11.42	10.23	9.25	7.30	7.68	8.84	10.72	13.57	15.21	10.55	9.00
ปี 2547	16.20	17.24	16.16	16.03	12.36	8.39	8.25	8.35	9.16	10.44	10.68	10.25	11.96	9.49
ปี 2548	10.83	12.4	12.90	12.99	11.43	10.25	10.25	10.64	10.89				11.40	8.73
5. ราคามะพร้าวแห้ง 90% (1 โรงงานที่บ่มน้ำมันมะพร้าวปริมณฑล) 2/ : บาท/กก.														
ปี 2543	13.65	12.64	9.83	9.09	8.61	8.47	7.22	6.89	5.65	5.07	5.54	5.50	8.18	
ปี 2544	4.88	4.18	4.09	4.24	5.27	5.91	5.78	6.25	5.85	5.36	5.68	6.05	5.30	
ปี 2545	6.45	6.34	6.98	7.93	8.10	8.72	8.32	8.74	8.68	8.76	10.12	11.84	8.42	8.55
ปี 2546	12.01	9.98	9.22	8.94	9.20	9.22	8.78	8.37	8.78	9.53	11.16	10.33	9.63	8.98
ปี 2547	10.29	11.06	11.87	12.57	12.83	10.97	11.24	11.40	12.14	12.45	12.27	11.88	11.75	11.84
ปี 2548	11.29	11.06	11.97	12.17	12.15	12.15	12.31	11.82	11.26				11.06	9.79
6. ราคาน้ำมันมะพร้าวดิบ (ขายส่งตลาดกทม.) 2/ : บาท/กก.														
ปี 2543	26.44	24.68	18.81	17.78	16.44	15.88	13.40	12.71	10.46	9.45	10.54	10.73	15.61	
ปี 2544	9.40	8.35	7.95	8.08	10.36	11.21	11.24	12.18	10.94	9.81	10.98	11.54	10.17	
ปี 2545	12.35	12.96	13.79	14.99	15.49	16.21	15.67	15.95	15.80	16.04	19.09	22.10	15.87	15.86
ปี 2546	22.19	18.24	16.84	16.47	17.05	16.97	15.88	15.09	16.22	18.48	20.88	19.91	17.85	16.62
ปี 2547	19.73	21.00	22.92	24.54	25.18	22.40	22.57	22.87	24.45	25.15	24.65	23.17	23.22	23.77
ปี 2548	21.33	20.49	23.14	23.63	23.48	23.59	23.79	22.70	21.33				22.61	18.75
7. ราคาน้ำมันมะพร้าวดิบ ตลาดต่างประเทศ (รอดเตอร์ดัม) 3/ : บาท/กก.														
ปี 2543	25.24	22.98	21.32	21.30	18.68	17.15	15.68	15.33	14.08	14.28	16.50	13.66	18.02	
ปี 2544	13.71	11.73	12.58	12.86	12.73	14.01	16.11	16.39	13.35	13.50	14.12	14.86	13.83	
ปี 2545	15.47	16.18	15.44	17.05	17.50	18.61	18.16	18.45	17.23	18.54	19.69	20.46	17.73	18.08
ปี 2546	20.63	20.36	18.44	18.03	18.15	19.14	18.51	17.43	17.91	19.30	20.45	23.06	19.28	18.41
ปี 2547	22.66	25.21	27.29	29.49	29.47	26.70	27.77	26.69	27.36	26.85	26.56	25.66	26.81	27.47
ปี 2548	24.98	25.03	27.36	26.73	25.99	26.21	25.21	22.49	22.99				25.22	21.32

1/ สำนักงานเศรษฐกิจการเกษตร 2/ กรมการค้าภายใน 3/ รอยเตอร์ สำนักส่งเสริมการค้าสินค้าเกษตร กรมการค้าภายใน

เงาะ

1. ผลผลิตและความต้องการใช้

1.1 ผลผลิต	ปี 2545	ปี 2546	ปี 2547	ปี 2548
- ผลผลิตไทย (ตัน)	649,900	586,054	582,000	547,000
1.2 ความต้องการใช้				
- บริโภคภายในประเทศ (ตัน)	610,906	550,890	549,590	492,300
- ส่งออก (กระป๋อง)				(ม.ค.-ก.ค.)
- ปริมาณ (ตัน)	12,560	10,640	11,450	5,305
- มูลค่า (ล้านบาท)	427	357	379	180

1.3 ผลผลิตออกสู่ตลาดมาก

- ภาคตะวันออก เดือนพฤษภาคม - มิถุนายน
- ภาคใต้ เดือน สิงหาคม - กันยายน

2. ราคา (บาท/กก.)

เกษตรกรขายได้	5.84	7.00	6.36	7.89
(ที่มา : สำนักงานเศรษฐกิจการเกษตร)				

3. ต้นทุนการผลิต (บาท/กก.)

5.45	7.42	7.73
------	------	------

4. สถานการณ์และการแก้ไขปัญหาปี 2548

4.1 สถานการณ์ปัจจุบัน

ขณะนี้ผลผลิตภาคใต้ออกสู่ตลาดแล้วประมาณร้อยละ 90 เข้าสู่ช่วงปลายฤดูการเก็บเกี่ยว ราคาที่เกษตรกรขายได้เฉลี่ยเดือนก.ย.2548 เงาะโรงเรียน(คละ) กก.ละ 7.66 บาท คุณภาพผลผลิต ลูกสุกแดงปะปนมาก

4.2 มาตรการแก้ไขปัญหา

1. ฝ่ายเลขานุการ คชก. ได้นำเสนอ คชก. พิจารณามาตรการแก้ไขปัญหาาราคาผลไม้ปี 2548 ในคราวประชุม เมื่อวันที่ 5 เม.ย. 48 ซึ่ง คชก. ได้มีมติมอบหมายให้กระทรวงเกษตรและสหกรณ์ จัดทำแผนบูรณาการ ด้านการผลิตและการตลาดผลไม้ทุกชนิดทั้งระบบ เพื่อให้ปริมาณผลผลิตสอดคล้องกับปริมาณความต้องการ ทั้งภายในประเทศและการส่งออก รวมทั้งจัดทำแผนแก้ไขปัญหาทั้งในระยะสั้นและระยะยาว แล้วนำเสนอ คณะกรรมการ คชก. พิจารณา

2. ว่าที่ร้อยตรีไพโรจน์ สุวรรณฉวีประธานกรรมการเกษตร สภาผู้แทนราษฎร และพลตำรวจตรีพยุ่ง ตรงสวัสดิ์ ได้ประสานขอให้กรมการค้าภายในช่วยเหลือแก้ไขปัญหาาราคาเงาะจังหวัดจันทบุรีตกต่ำ และกรมฯได้เชิญ ผู้แทนโรงงานแปรรูปผลไม้กระป๋อง ร่วมประชุมหารือกับสถาบันเกษตรกรจังหวัดจันทบุรี เมื่อวันที่ 27 พ.ค. 2548 ณ กรมการค้าภายใน สาระสำคัญการประชุมสรุปได้ดังนี้

2.1 สถาบันเกษตรกรจังหวัดจันทบุรี จัดส่งเงาะให้โรงงานแปรรูปผลไม้กระป๋อง ในราคา ณ หน้าโรงงาน กก.ละ 8 บาท ตามคุณภาพและมาตรฐานการรับซื้อที่เคยปฏิบัติในการดำเนินการที่ผ่านมา

2.2 ปริมาณที่โรงงานแปรรูปผลไม้กระป๋องรับซื้อรวมประมาณ 1,000 ตัน โดยโรงงานแปรรูปผลไม้กระป๋อง 5 ราย รับซื้อจากสถาบันเกษตรกรจังหวัดจันทบุรี ประมาณวันละ 100 ตัน

2.3 ระยะเวลาดำเนินการ ตั้งแต่วันที่ 1-12 มิ.ย. 2548 (ยกเว้นวันอาทิตย์)

3. จังหวัดชุมพร สุราษฎร์ธานี นครศรีธรรมราช และนราธิวาส ได้ประสานขอให้กรมการค้าภายใน

ประสานเชื่อมโยงให้โรงงานผู้ผลิตผลไม้กระป๋องรับซื้อเงาะจากเกษตรกร และกรมฯ ได้เชิญผู้แทนโรงงานแปรรูปผลไม้กระป๋อง ร่วมประชุมหารือกับผู้แทนเกษตรกรเมื่อวันที่ 4 ส.ค. 2548 ณ กรมการค้าภายใน

สาระสำคัญสรุปได้ดังนี้

3.1 ผู้แทนเกษตรกรจังหวัดชุมพร สุราษฎร์ธานี นครศรีธรรมราช และนราธิวาส จัดส่งเงาะให้โรงงานผลไม้กระป๋องในราคา ณ หน้าโรงงาน กก.ละ 8 บาท คุณภาพผลสดต้องมีขนาดผลเฉลี่ยไม่เกิน 31 ± 1 ผลต่อกิโลกรัม โดยมีคุณภาพและมาตรฐานเดียวกับที่เคยตกลงรับซื้อในปีที่ผ่านมา

3.2 ปริมาณที่โรงงานแปรรูปผลไม้กระป๋องรับซื้อ 6 ราย รวมประมาณ 2,900 ตัน

3.3 ระยะเวลาดำเนินการ ระหว่างวันที่ 15 ส.ค.-20 ก.ย. 2548

กรมการค้าภายใน

ตุลาคม 2548

ราคาเกษตรกรขายได้เงาะโรงเรียนคละ

หน่วย : บาท/กก

ปี	พค.	มิย.	กค.	สค.	กย.	เฉลี่ย
2539	11.41	8.39	12.59	9.44	8.13	9.99
2540	24.22	7.02	7.37	12.33	12.75	12.74
2541	21.11	18.64	23.49	16.21	10.63	18.02
2542	15.36	8.53	13.30	15.16	18.17	14.10
2543	16.35	7.5	7.27	7.81	19.86	11.76
2544	8.70	12.75	13.88	7.21	8.88	10.28
2545	6.84	5.58	7.12	3.68	5.99	5.84
2546	27.57	11.00	5.50	6.50	5.00	7.00
2547	6.29	6.56	10.61	6.56	6.05	7.21
2548	8.28	8.09	9.49	5.95	7.66	7.89

ที่มา : สำนักงานเศรษฐกิจการเกษตร

มั่งคุด

1. ผลผลิตและความต้องการใช้

1.1 ผลผลิต ปี 2545 ปี 2546 ปี 2547 ปี 2548

- ผลผลิตไทย (ตัน) 205,120 138,745 235,000 260,000

1.2 ความต้องการใช้

- บริโภคภายในประเทศ(ตัน) 180,506 124,870 199,000 221,000

- ส่งออก(สดและแช่แข็ง) (ม.ค.-ก.ค.)

- ปริมาณ (ตัน) 17,688 13,264 26,763 34,838

- มูลค่า (ล้านบาท) 380 307 440 600

1.3 ผลผลิตออกสู่ตลาดมาก

- ภาคตะวันออก เดือนพฤษภาคม - กรกฎาคม

- ภาคใต้ เดือนกรกฎาคม - กันยายน

2. ราคา (บาท/กก.)

เกษตรกรขายได้ 9.81 14.46 12.25 10.96

(ที่มา : สำนักงานเศรษฐกิจการเกษตร)

3. ต้นทุนการผลิต (บาท/กก.) 4.79 11.90 14.93

4. สถานการณ์และการแก้ไขปัญหาปี 2548

4.1 สถานการณ์ปัจจุบัน

ขณะนี้ผลผลิตภาคใต้ ปี 2548 เกษตรกรได้เก็บเกี่ยวผลผลิตเสร็จสิ้นแล้ว ราคามั่งคุดในช่วงปลายฤดูการเก็บเกี่ยวเฉลี่ยเดือน ก.ย. 2548 ราคามั่งคุด(คละ) กก.ละ 15 บาท

4.2 การแก้ไขปัญหา

ฝ่ายเลขานุการ คชก. ได้นำเสนอ คชก. พิจารณามาตรการแก้ไขปัญหาราคาผลไม้ปี 2548 ในคราวประชุม เมื่อวันที่ 5 เม.ย. 48 ซึ่ง คชก. ได้มีมติมอบหมายให้กระทรวงเกษตรและสหกรณ์ จัดทำแผนบูรณาการด้านการผลิตและการตลาดผลไม้ทุกชนิดทั้งระบบ เพื่อให้ปริมาณผลผลิตสอดคล้องกับปริมาณความต้องการทั้งภายในประเทศและการส่งออก รวมทั้งจัดทำแผนแก้ไขปัญหาทั้งในระยะสั้นและระยะยาว แล้วนำเสนอคณะกรรมการ คชก. พิจารณา

กรมการค้าภายใน

ตุลาคม 2548

ราคาเกษตรกรขายได้มั่งคุด

หน่วย : บาท/กก

ปี	พค.	มิย.	กค.	สค.	กย.	เฉลี่ย
2539	24.38	17.44	19.01	14.81	16.5	18.43
2540	36.72	12.6	12.9	-	-	20.74
2541	31.75	26.49	26.34	20.04	20.3	24.98
2542	30.99	14.17	17.39	12.80	13	17.67
2543	28.7	9.33	5.97	8.50	8.38	12.17
2544	25.70	15.38	12.86	13.30	-	16.81
2545	9.90	11.82	8.99	6.86	11.50	9.81
2546	33.00	18.25	10.50	13.86	15.22	14.46
2547	11.50	17.22	15.68	10.05	11.77	13.24
2548	12.22	9.62	7.47	10.50	15.00	10.96

ที่มา : สำนักงานเศรษฐกิจการเกษตร

ทุเรียน

1. ผลผลิตและการใช้ (ตัน)

	ปี 2544	ปี 2545	ปี 2546	ปี 2547	ปี 2548
1.1 ผลผลิตโลก	←		1,400,000	→	
1.2 ผลผลิตไทย	871,700	916,200	697,986	828,000	661,000
- ภาคตะวันออก	654,000	595,530	453,690	513,900	372,800
- ภาคใต้	217,700	320,670	244,296	296,500	270,900
1.3 การใช้ภายในประเทศ					
- บริโภคสด	640,880	687,900	523,490	659,330	462,700
- แปรรูป	87,170	102,144	69,800	85,500	66,000
1.4 นำเข้า	-	-	-	-	-
1.5 ส่งออก (สดและแช่แข็ง)					
- ดัน	143,650	113,478	108,847	153,000	114,382
- ล้างบาท	2,644	2,322	2,000	2,227	1,936

(ม.ค.-ก.ค.)

2. ช่วงผลผลิตออกสู่ตลาด

- ภาคตะวันออก เดือนเมษายน - มิถุนายน
- ภาคใต้ เดือนกรกฎาคม - กันยายน

3. ต้นทุนการผลิต (บาท/กก.)

	ปี 2544	ปี 2545	ปี 2546	ปี 2547	ปี 2548
- พันธุ์ชะนี		-	-	-	-
- พันธุ์หมอนทอง	11.40	12.14	15.14	14.48	

4. ราคา (บาท/กก.)

	ปี 2544	ปี 2545	ปี 2546	ปี 2547	ปี 2548
4.1 ราคาที่เกษตรกรขายได้					
- พันธุ์ชะนี	7.37	5.84	7.23	6.82	7.26
- พันธุ์หมอนทอง	13.71	13.21	13.00	15.44	16.04
4.2 ราคาเป้าหมายหน้า					
- พันธุ์ชะนี	11.00	11.00	9.30		
- พันธุ์หมอนทอง	18.00	18.00	16.60		

5. สถานการณ์และมาตรการแก้ไขปัญหา ปี 2548

5.1 สถานการณ์

ขณะนี้ผลผลิตภาคใต้ ปี 2548 เกษตรกรได้เก็บเกี่ยวผลผลิตเสร็จสิ้นแล้ว ราคาทุเรียนหมอนทองในช่วงปลายฤดูเก็บเกี่ยวเฉลี่ยเดือน ก.ย. 2548 กก.ละ 20.86 บาท

5.2 มาตรการแก้ไขปัญหามี 2548

ฝ่ายเลขานุการ คชก. ได้นำเสนอ คชก. พิจารณามาตรการแก้ไขปัญหาราคาผลไม้นปี 2548 ในคราวประชุม เมื่อวันที่ 5 เม.ย. 48 ซึ่ง คชก. ได้มีมติมอบหมายให้กระทรวงเกษตรและสหกรณ์จัดทำแผนบูรณาการด้านการผลิตและการตลาดผลไม้ทุกชนิดทั้งระบบ เพื่อให้ปริมาณผลผลิตสอดคล้องกับปริมาณความต้องการทั้งภายในประเทศและการส่งออก รวมทั้งจัดทำแผนแก้ไขปัญหทั้งในระยะสั้นและระยะยาว แล้วนำเสนอคณะกรรมการ คชก. พิจารณา

.....

กรมการค้าภายใน

ตุลาคม 2548

ราคาเกษตรกรขายได้ทุเรียน

พันธุ์ชะนี

หน่วย : บาท/กก

ปี	เมย.	พค.	มิย.	กค.	สค.	กย.	เฉลี่ยทั้งปี
2539	16.44	8.26	8.85	11.72	12.63	12.33	11.71
2540		13.58	5.83	8.42	14.05	-	10.47
2541	14.38	14.01	16.65	18.64	12.83	8.00	14.09
2542	15.68	7.78	5.93	8.10	10.97	13.50	10.33
2543	23.00	9.33	5.97	8.50	8.38	-	11.04
2544	10.31	5.12	13.97	13.46	4.50	8.33	9.28
2545	20.19	4.29	6.70	7.37	5.00	8.71	8.71
2546	11.75	21.60	9.66	6.31	5.58	-	10.98
2547	8.06	4.90	7.23	8.12	6.80	6.04	6.86
2548	8.27	8.32	8.42	7.31	4.00	-	7.26

ที่มา : สำนักงานเศรษฐกิจการเกษตร

พันธุ์หมอนทอง

หน่วย : บาท/กก

ปี	เมย.	พค.	มิย.	กค.	สค.	กย.	เฉลี่ยทั้งปี
2539	21.81	15.16	19.43	19.23	21.47	20.49	19.60
2540		24.44	12.88	18.20	21.16		19.17
2541	27.24	26.54	31.25	35.33	23.68	23.04	27.85
2542	25.56	13.18	13.77	16.92	20.88	19.41	18.29
2543	43.00	20.47	12.26	16.40	15.79	20.08	21.33
2544	27.46	11.00	20.70	26.93	10.41	13.33	18.31
2545	34.50	11.52	14.78	15.19	11.35	16.96	17.38
2546	20.84	32.16	22.86	12.34	12.97	13.19	19.06
2547	24.74	10.30	17.04	15.83	14.68	10.29	15.48
2548	13.67	16.84	16.77	17.22	10.89	20.86	16.04

ที่มา : สำนักงานเศรษฐกิจการเกษตร

ถั่วเขียว

1. ผลผลิตและความต้องการใช้	ปี 2544/45	ปี 2545/46	ปี 2546/47	ปี 2547/48	ปี 2548/49
1.1 ผลผลิต (ตัน)	237,672	257,928	178,230	159,681	160,209
1.2 ความต้องการใช้ (ตัน)	219,590	234,089	163,729	153,478	152,198
					(ประมาณการ)
1.3 การส่งออก	ปี 2544	ปี 2545	ปี 2546	ปี 2547	ปี 2548
- ถั่วเขียวผิวมัน					(มก.สค.)
ปริมาณ (ตัน)	13,065	14,336	16,473	12,286	4,646
มูลค่า (ล้านบาท)	224.15	276.42	286.09	247.80	131.15
- ถั่วเขียวผิวดำ					
ปริมาณ (ตัน)	5,017	9,503	1,972	6,083	1,832
มูลค่า (ล้านบาท)	107.37	140.37	39.02	67.16	32.40

2. ราคา (บาท/กก.)	ปี 2544/45	ปี 2545/46	ปี 2546/47	ปี 2547/48	ปี 2548/49
เกษตรกรขายได้					ส.ค.48
- ถั่วเขียวผิวมัน คละ	14.57	11.24	12.80	15.02	17.47
- ถั่วเขียวผิวดำ คละ	11.42	10.32	-	-	-
3. ต้นทุนการผลิต (บาท/กก.)	8.86	8.50	9.89	10.23	11.38

4. สภาพปัญหา/สาเหตุ

4.1 ผลผลิตถั่วเขียวของไทยมีปัญหาเรื่องคุณภาพเกี่ยวกับเชื้อราและสิ่งเจือปนรวมทั้งมีสารพิษตกค้าง

4.2 ราคามักผันผวนไม่แน่นอน เกษตรกรขาดอำนาจต่อรองราคา เนื่องจากขาดมาตรฐานการคัดเกรดและคุณภาพ

4.3 ตลาดส่งออกมีค่อนข้างจำกัด และต้องประสบกับภาวะการแข่งขันทั้งด้านราคาและคุณภาพจากประเทศผู้ผลิตรายใหญ่ ซึ่งเป็นคู่แข่งด้วย เช่น ประเทศจีน เวียดนาม และ เมียนมาร์

5. การแก้ไขปัญหา

5.1 กรณีเกิดปัญหาโรคคอตต่ำ ขออนุมัติใช้เงินจากกองทุนรวมเพื่อช่วยเหลือเกษตรกรตามความเหมาะสม

5.2 เพิ่มประสิทธิภาพการผลิตให้ได้ผลผลิตต่อไร่สูงขึ้น เพื่อลดต้นทุนการผลิตและปรับปรุงคุณภาพผลผลิตให้มีคุณภาพดี ตรงกับความต้องการของตลาด

5.3 ปรับระบบการผลิตถั่วเขียวให้สอดคล้องกับความต้องการของตลาดทั้งในด้านปริมาณ คุณภาพโดยกำหนดช่วงการเพาะปลูกและเก็บเกี่ยวให้เหมาะสม เพื่อหลีกเลี่ยงการกระทบผ่นระหว่างการเก็บเกี่ยว

5.4 จัดและส่งเสริมให้มีการรวมกลุ่มเกษตรกรเพื่อเพิ่มศักยภาพในการสร้างอำนาจต่อรองราคาและ สนับสนุนการแปรรูปเป็นผลิตภัณฑ์ต่างๆ เพื่อสร้างมูลค่าเพิ่ม

5.5 พัฒนาคุณภาพสินค้าให้ตรงกับความต้องการของตลาดโดยรักษาตลาดเดิมไว้ และขยายตลาด ต่างประเทศใหม่ ๆ เพื่อรองรับสินค้าให้กว้างขวางยิ่งขึ้น

5.6 สนับสนุนความร่วมมือระหว่างเกษตรกร ผู้ผลิต ผู้ค้าส่ง และผู้ส่งออก เพื่อเป็นหลักประกัน และสร้างความเชื่อมั่นต่อกัน

6. สถานการณ์ปัจจุบัน/แนวโน้ม

6.1 ในปีการผลิต 2548/49 กระทรวงเกษตรและสหกรณ์ประมาณการเมื่อเดือน มิ.ย.48 ว่า พื้นที่เพาะปลูกถั่วเขียว ลดลงจากปีที่ผ่านมาเล็กน้อย เนื่องจากเกษตรกรเกรงว่าจะเกิดปัญหาภัยแล้งต่อเนื่อง จากปีที่แล้ว ส่วนผลผลิตถั่วเขียวคาดว่าจะเพิ่มขึ้นจากปีก่อน ถ้าสภาพอากาศเอื้ออำนวย มีปริมาณน้ำ เพียงพอตลอดการเพาะปลูกถั่วเขียว ซึ่งจะส่งผลให้ถั่วเขียวมีภาวะการเจริญเติบโตที่ดี ได้ผลผลิตที่มีคุณภาพ โดยคาดว่าจะมีผลผลิตถั่วเขียวประมาณ 160,209 ตัน เพิ่มขึ้นจากปีที่ผ่านมาร้อยละ 0.33

6.2 สำหรับความเคลื่อนไหวของราคาซื้อขายถั่วเขียวผิวมัน (ก.ย.48) ถั่วเขียวผิวมันเมล็ดใหญ่ ชนิดคละ ราคาเฉลี่ย กก.ละ 17.47 บาท ใกล้เคียงกับเดือนที่ผ่านมาที่มีราคา กก.ละ 17.91 บาท เนื่องจากผลผลิต ลดน้อยลง เป็นผลกระทบจากภาวะภัยแล้งในฤดูการผลิตที่ผ่านมา ส่งผลให้ราคาปรับตัวสูงขึ้น

สำนักส่งเสริมการค้าสินค้าเกษตร

ตุลาคม 2548

ถั่วเขียวผิวมัน

หน่วย : บาท/กก.

ปี	ม.ย.	ก.ค.	ส.ค.	ก.ย.	ต.ค.	พ.ย.	ธ.ค.	ม.ค.	ก.พ.	มี.ค.	เม.ย.	พ.ค.	เฉลี่ยทั้งปี	
ราคาที่เกษตรกรขายได้ (ถั่วเขียวผิวมันใหญ่คละ)							ที่มา : สำนักงานเศรษฐกิจการเกษตร							
2541/42	15.06	13.99	14.30	15.11	13.50	13.18	12.63	12.67	11.24	13.07	12.16	11.23	13.18	
2542/43	11.37	11.62	9.70	9.52	9.91	8.73	8.87	9.31	9.31	12.14	14.38	13.19	10.67	
2543/44	11.59	10.79	13.09	12.90	13.71	15.05	16.26	16.30	16.79	16.18	15.60	15.53	14.48	
2544/45	14.71	15.98	16.84	16.30	15.50	13.74	13.45	13.64	13.86	14.11	13.51	13.54	14.60	
2545/46	12.11	12.91	12.96	13.45	12.50	11.11	10.53	10.29	9.54	9.65	9.36	-	11.31	
2546/47	-	-	11.23	11.23	11.71	13.35	13.89	13.44	15.01	14.83	15.46	12.80	13.30	
2547/48	12.96	13.75	12.74	12.50	13.22	14.45	15.16	15.62	16.29	18.92	19.61	-	15.02	
2548/49	-	16.00	17.91	17.47									17.13	
ราคาขายส่งกม. ถั่วเขียวผิวมันอย่างดี							ที่มา : กรมการค้าภายใน							
2541/42	19.00	19.00	19.00	19.45	20.56	17.50	17.50	17.50	17.13	15.89	15.89	16.67	17.92	
2542/43	15.47	13.75	14.32	14.92	13.77	13.50	13.93	14.17	14.17	15.25	19.16	19.16	15.13	
2543/44	18.49	16.89	17.85	19.18	19.58	19.90	20.05	21.14	19.50	18.70	17.59	18.67	18.96	
2544/45	17.90	19.82	19.00	21.91	19.21	18.13	17.92	17.92	17.92	17.92	17.92	17.92	18.62	
2545/46	17.92	16.3	15.92	15.92	15.92	14.38	13.86	13.5	13.25	13.25	13.25	13.25	14.73	
2546/47	14.25	14.25	14.25	14.77	15.08	16.03	16.25	16.25	16.25	16.25	17.92	17.92	15.79	
2547/48	18.08	18.25	18.25	18.25	18.25	18.25	18.25	18.82	19.56	19.56	21.92	24.25	19.31	
2548/49	24.25	24.25	24.69	26.50									24.92	
ราคาขายส่ง กทม (ถั่วเขียวผิวมันอย่างรอง)							ที่มา : กรมการค้าภายใน							
2541/42	16.58	16.58	16.58	16.92	17.26	15.00	15.00	14.92	13.72	13.03	13.24	14.34	15.26	
2542/43	12.58	11.25	11.44	11.59	10.63	10.50	10.77	10.92	10.92	11.99	15.83	15.83	12.02	
2543/44	14.70	13.64	14.06	15.09	15.41	17.01	17.99	18.43	16.80	17.06	15.74	17.02	16.08	
2544/45	16.24	17.56	19.00	20.25	17.54	16.50	17.12	16.25	16.25	16.25	16.25	16.25	17.12	
2545/46	16.25	14.66	14.25	14.25	14.25	12.73	12.20	11.94	11.59	11.59	11.59	11.59	13.07	
2546/47	12.47	13.12	12.84	13.18	13.42	14.37	14.59	14.59	14.59	14.59	16.25	16.25	14.19	
2547/48	16.32	16.59	16.59	16.59	16.59	16.59	16.59	17.30	18.25	18.25	20.42	22.58	17.72	
2548/49	22.58	22.58	22.95	24.50									23.15	

สำนักส่งเสริมการค้าสินค้าเกษตร

ตุลาคม 2548

ถั่วลิสง

1. การผลิต/ความต้องการใช้	2544/45	2545/46	2546/47	2547/48	2548/49
1.1 ผลผลิต (ตัน)	107,252	109,810	76,070	72,814	76,233
1.2 ความต้องการใช้ (ตัน)	181,300	160,316	121,217	117,961	122,000
					(ประมาณการ)
	ปี 2544	ปี 2545	ปี 2546	ปี 2547	ปี 2548
					(ม.ก.-ส.ค.)
1.3 การนำเข้า/ส่งออก					
- นำเข้า					
ถั่วลิสงทั้งเปลือกแห้ง					
ปริมาณ (ตัน)	53,851	51,648	2,503	1,546	1,495
มูลค่า (ล้านบาท)	640.26	543.72	36.25	14.06	16.51
กากถั่วลิสง					
ปริมาณ (ตัน)	30,078	49,657	13,004	44,245	16,890
มูลค่า (ล้านบาท)	259.13	373.05	139.17	399.69	138.29
- ส่งออก					
ถั่วลิสงทั้งเปลือกแห้ง					
ปริมาณ (ตัน)	1,766	1,142	490.00	644	234
มูลค่า (ล้านบาท)	15.86	15.87	6.30	13.61	2.80
2. ราคา (บาท/กก.)					
เกษตรกรขายได้					ส.ค.48
- ถั่วลิสงทั้งเปลือกสด	7.21	7.98	8.46	8.72	5.71
- ถั่วลิสงทั้งเปลือกแห้ง	10.80	10.70	15.32	14.23	12.31
3. ต้นทุนการผลิต	11.26	11.22	11.06	10.96	12.68

4. สภาพปัญหา/สาเหตุ

4.1 ประสิทธิภาพการผลิตต่ำ ต้นทุนการผลิตสูง เนื่องจากขาดแคลนเมล็ดพันธุ์ที่ดี เกษตรกรขาดความรู้ความเข้าใจเกี่ยวกับเทคโนโลยีการผลิตที่เหมาะสม และนิยมปลูกเป็นรายได้เสริม หรือปลูกหัวไร่ปลายนา กระจายทั่วไปไม่แน่นอน

4.2 คุณภาพถั่วลิสงของไทยเมล็ดเล็กมีเชื้อราและสาร Aflatoxins ปนเปื้อนในอัตราค่อนข้างสูง นอกจากนี้ยังมี ความชื้น สิ่งเจือปน และเมล็ดเสียค่อนข้างมาก

4.3 เกษตรกรขาดความรู้ด้านการตลาด เช่น เครื่องชั่งตวงวัด การคัดเกรด การจัดชั้นและการปรับปรุงคุณภาพให้ดีขึ้น ไม่มีการรวมตัวกันในการจำหน่าย ทำให้ขาดอำนาจในการต่อรอง

4.4 เกษตรกรไม่มีสถานที่เก็บรักษาเพื่อรอราคาต้องจำหน่ายผลผลิตทันที ทำให้ราคาไม่มีเสถียรภาพและมักเกิดปัญหาาราคาตกต่ำในช่วงที่ผลผลิตออกมาก

4.5 โรงงานสกัดน้ำมันถั่วลิสงมีขนาดเล็ก ประสิทธิภาพในการผลิตต่ำ ทำให้ต้นทุนการผลิตสูงไม่สามารถแข่งขันกับน้ำมันบริโภคชนิดอื่นได้

4.5 มีการลักลอบนำเข้าตามแนวชายแดนจากประเทศจีนและเมียนมาร์ เพราะขนาดเมล็ดใหญ่กว่าและราคาถูกกว่าของไทย

5. การแก้ไขปัญหา

5.1 กรณีเกิดปัญหาด้านราคา ขออนุมัติใช้เงินจากกองทุนรวมเพื่อช่วยเหลือเกษตรกรตามความเหมาะสม

5.2 การพัฒนาระบบตลาด เพื่อปรับปรุงกลไกการตลาดสินค้าเกษตรในระดับท้องถิ่นและภูมิภาคอย่างเป็นระบบ ได้แก่ จัดตั้งตลาดกลาง การจัดตลาดนัด และการรวมกลุ่มขายถั่วลิสง เพื่อช่วยให้เกษตรกรมีทางเลือกในการจำหน่าย โดยการลดขั้นตอนทางการตลาด และแก้ไขปัญหาสินค้าล้นตลาดช่วงต้นฤดู ส่งเสริมความรู้ด้านการตลาด ระบบการซื้อขายแบบตลาดกลาง การใช้เครื่องชั่งตวงวัด วิธีการซื้อขายเพื่อไม่ให้ถูกเอารัดเอาเปรียบจากพ่อค้าคนกลาง อีกทั้งเพื่อสร้างความมั่นใจให้เกษตรกรสามารถต่อรองราคาและได้รับราคาที่เป็นธรรม

5.3 สนับสนุนการแปรรูปและพัฒนาผลิตภัณฑ์ถั่วลิสง ตลอดจนขยายตลาดทั้งในประเทศและเพื่อการส่งออกให้เพิ่มขึ้น

6. สถานการณ์ปัจจุบัน/แนวโน้ม

6.1 ในปีการผลิต 2548/49 กระทรวงเกษตรและสหกรณ์ได้ประมาณการ (ม.ย.48) ว่าจะมีผลผลิตถั่วลิสงรวม 76,233 ตัน เพิ่มขึ้นจากปีที่ผ่านมาร้อยละ 4.70 เนื่องจากระดับราคาถั่วลิสงแห่งละในปีที่ผ่านมาอยู่ในเกณฑ์ดี เฉลี่ย กก.ละ 15.25 บาท อีกทั้งความต้องการใช้ภายในประเทศยังคงเพิ่มขึ้น โดยมีการนำมาผลิตเพื่อบริโภคและส่งออกในรูปผลิตภัณฑ์ต่างๆ ตลอดจนนำมาประกอบอาหาร

6.2 ปัจจุบันเป็นช่วงถั่วลิสงรุ่น 1 ปลายฝน ราคาถั่วลิสงทั้งเปลือกแห่งละ ที่เกษตรกรขายได้ กก.ละ 12.31 บาท เพิ่มขึ้นจากเดือนที่ผ่านมา ซึ่งมีราคา กก.ละ 12.15 บาท หรือเพิ่มขึ้นร้อยละ 1.32 เนื่องจากเป็นช่วงปลายฤดู ผลผลิตออกสู่ตลาดลดลง

ราคาถั่วลิสงที่เกษตรกรขายได้

บาท/กก.

ปี	มค.	กพ.	มีค.	เมย.	พค.	มิย.	กค.	สค.	กย.	ตค.	พย.	ธค.	เฉลี่ย
ราคาเกษตรกรขายได้ ถั่วลิสงทั้งเปลือกสดคละ ที่มา:สำนักงานเศรษฐกิจการเกษตร													
ปี 2541	-	-	7.17	7.28	6.67	8.25	8.00	7.12	6.79	5.62	5.69	6.55	6.91
ปี 2542	-	10.00	9.17	6.81	5.62	6.80	6.27	5.72	6.27	6.55	6.19	5.84	6.84
ปี 2543	6.56	6.55	8.23	6.47	6.13	6.93	6.88	7.49	7.51	7.38	7.37	7.75	7.10
ปี 2544	6.19	5.22	6.52	6.65	6.42	8.25	7.25	7.52	7.54	8.23	9.32	7.35	7.21
ปี 2545	7.09	-	9.98	9.39	7.94	9.50	8.24	5.99	6.85	6.87	-	-	7.98
ปี 2546	-	-	-	10.37	12.00	-	-	5.85	6.89	-	7.18	-	8.46
ปี 2547	10.42	9.52	9.00	-	-	7.08	9.60	7.38	7.44	8.86	9.15	8.71	8.72
ปี 2548	8.92	6.44	6.85	9.13	11.00	-	7.63	6.61	5.71				7.79
ราคาเกษตรกรขายได้ ถั่วลิสงทั้งเปลือกแห้งคละ ที่มา:สำนักงานเศรษฐกิจการเกษตร													
ปี 2541	14.34	-	12.00	14.25	13.94	13.50	-	-	12.44	14.00	12.78	13.17	13.61
ปี 2542	12.03	-	13.61	11.86	10.45	12.90	13.22	11.59	10.29	9.85	11.01	10.69	11.21
ปี 2543	10.65	9.23	11.67	12.10	11.18	12.12	13.68	12.12	12.07	10.81	10.25	9.77	11.40
ปี 2544	9.44	8.61	9.54	9.45	10.50	9.94	14.59	13.29	12.02	11.98	11.96	11.44	10.80
ปี 2545	11.25	12.14	13.64	12.55	11.99	12.02	13.05	11.75	10.22	12.22	10.90	10.62	10.70
ปี 2546	14.00	-	13.33	14.52	16.88	17.50	-	-	15.00	14.30	17.00	-	15.32
ปี 2547	-	-	-	13.00	15.45	-	-	-	-	-	-	-	14.23
ปี 2548	-	-	15.00	14.93	15.61	16.22	15.00	12.15	12.31				14.46

ที่มา : กรมการค้าภายใน

ตุลาคม 2548

กระเทียม

1. ผลผลิต/ความต้องการใช้ (ตัน)

	ปี 2545/46	ปี 2546/47	ปี 2547/48	ปี 2548/49
1.1 ผลผลิต	104,832	95,909	106,598	102,528
1.2 ความต้องการใช้	147,998	153,619	164,398	160,528
	ปี 2545	ปี 2546	ปี 2547	ปี 2548
1.3 นำเข้า	16,041	44,723	57,540	32,641
1.4 ส่งออก	3,279	1,557	2,717	2,606

(ม.ก.-ช.ก.)

2. ราคา (บาท/กก.)

2.1 เกษตรกรขายได้				ช.ก.48
กระเทียมสด	7.83	7.83	6.46	-
กระเทียมแห้งใหญ่คละ	22.42	27.62	19.63	24.50
2.2 เป้าหมายนำ				
กระเทียมแห้งใหญ่คละ	-	-	-	18.00
2.3 ต้นทุน	13.55	15.78	14.37	19.96

3. สภาพปัญหา/สาเหตุ

นายกรัฐมนตรีได้ไปตรวจราชการพื้นที่จังหวัดแม่ฮ่องสอนเมื่อวันที่ 21 ก.ค. 47 และได้มีการสั่งการ/แนะนำให้ประกันราคากระเทียมสดของจังหวัดแม่ฮ่องสอนไม่ต่ำกว่า กก.ละ 10.00 บาท (หรือคิดเป็นกระเทียมแห้ง กก.ละ 30.00 บาท) ซึ่งจังหวัดขอใช้เงินทุนหมุนเวียนปลอดดอกเบี้ย เพื่อซื้อกระเทียมสดในราคานำตลาด เมื่อราคาค่าต่ำกว่า กก.ละ 8.00 บาท และรับจำหน่ายกระเทียมแห้ง กก.ละ 28.00 บาท ส่วนจังหวัดเชียงใหม่ เชียงราย พะเยา ลำพูน และลำปาง ขอรับการสนับสนุนเงินทุนหมุนเวียนปลอดดอกเบี้ยเพื่อใช้รับซื้อกระเทียมแห้งจากเกษตรกรในราคานำตลาดที่ราคากระเทียมแห้ง ใหญ่คละ กก.ละ 25.00 บาท กลางคละ กก.ละ 22.00 บาท

4. มาตรการแก้ไขปัญหา

คณะกรรมการ คชก. มีมติ (27 เม.ย.48 และ 7 มิ.ย.48) อนุมัติเงินทุนหมุนเวียนปลอดดอกเบี้ยจำนวน 796 ล้านบาท ให้กระทรวงเกษตรและสหกรณ์โดยกรมส่งเสริมสหกรณ์นำไปจัดสรรให้จังหวัดแม่ฮ่องสอน 270 ล้านบาท และจังหวัดในแหล่งผลิตอื่นๆ อีก 526 ล้านบาท ได้แก่ จังหวัดเชียงใหม่ 436 ล้านบาท ลำพูน 41 ล้านบาท เชียงราย 20 ล้านบาท และพะเยา 29 ล้านบาท เพื่อนำไปดำเนินการ (1) แทรกแซงรับซื้อกระเทียมแห้งจากเกษตรกรที่ขึ้นทะเบียนและมีพื้นที่เพาะปลูกกระเทียมในจังหวัดซึ่งยังเป็นกรรมสิทธิ์ของเกษตรกรที่แท้จริง ตามระบบของสหกรณ์เพื่อนำไปจำหน่ายในราคา กก.ละ 18.00 บาท วงเงินไม่เกินรายละ 350,000 บาท (2) จ่ายเงินชดเชยในการลดพื้นที่เพาะปลูกให้เกษตรกร กก.ละ 12.00 บาท (ในอัตราไร่ละไม่เกิน 12,000 บาท) โดยมีเงื่อนไขว่าเกษตรกรจะต้องปรับเปลี่ยนพื้นที่เพาะปลูกเดิมไปปลูกพืชอื่นซึ่งมิใช่กระเทียม หอมแดง หอมหัวใหญ่ ลิ้นจี่ ลำไย และส้ม

ตามหลักเกณฑ์ที่กระทรวงเกษตรและสหกรณ์กำหนด (3) หักภาระขาดทุนจากการซื้อขายได้ตามที่เกิดขึ้นจริง ภายใต้เกณฑ์ที่กำหนด ในอัตราไม่เกิน กก.ละ 2.00 บาท และ (4) เป็นค่าใช้จ่ายในการดำเนินการของส่วนราชการ และสหกรณ์ตามที่เกิดขึ้นจริงไม่เกินร้อยละ 3 ของวงเงินดำเนินการ ระยะเวลาดำเนินการแทรกแซงรับซื้อ พ.ค.- ส.ค.48 ระยะเวลาโครงการ พ.ค.48- พ.ค.49

5. ผลการดำเนินการ

5.1 จังหวัดแม่ฮ่องสอน ได้อนุมัติเงินให้สหกรณ์การเกษตรที่เข้าร่วมโครงการ 6 ราย รวมวงเงิน 220 ล้านบาท โดยสหกรณ์ได้ดำเนินการรับซื้อกระเทียมแห้ง ใหญ่คละ กลางคละ และเล็กคละ ในราคา กก.ละ 18 บาท 15 บาท และ 12 บาท ตามลำดับ ปริมาณรับซื้อระหว่าง 27 พ.ค.-31 ส.ค.48 จำนวน 11,057.293 ตัน จากเกษตรกรจำนวน 3,311 ราย และการจำหน่าย (ณ 30 ก.ย.48) ปริมาณ 2,644.430 ตัน คงเหลือ 8,422.012 ตัน

5.2 จังหวัดเชียงใหม่ ได้อนุมัติเงินให้สหกรณ์การเกษตรที่เข้าร่วมโครงการ 12 ราย รวมวงเงิน 204.20 ล้านบาท โดยสหกรณ์ได้ดำเนินการรับซื้อกระเทียมแห้ง ใหญ่คละ กลางคละ และเล็กคละ ในราคาเฉลี่ย กก.ละ 13-18 บาท ปริมาณรับซื้อระหว่าง 21 ก.ค.-31 ส.ค.48 จำนวน 7,054.342 ตัน จากเกษตรกรจำนวน 1,386 ราย และได้จำหน่ายแล้ว 2,740.10 ตัน คงเหลือ 4,314.242 ตัน

5.3 จังหวัดลำพูน ได้อนุมัติเงินให้สหกรณ์การเกษตรที่เข้าร่วมโครงการ 1 ราย ในวงเงิน 1.50 ล้านบาท ให้กับสหกรณ์การเกษตรแม่ตืน จำกัด โดยได้รับซื้อวันที่ 30 ส.ค. 2548 ปริมาณ 9.435 ตัน จากเกษตรกร 2 ราย

5.4 จังหวัดเชียงราย ได้อนุมัติเงินให้สหกรณ์ที่เข้าร่วมโครงการจำนวน 2 ราย รวมวงเงิน 2.052 ล้านบาท ได้แก่ สหกรณ์ผู้ปลูกกระเทียมแม่สาย จำกัด จำนวน 1.152 ล้านบาท และสหกรณ์กระเทียมแม่สรวย จำกัด จำนวน 0.900 ล้านบาท ปริมาณรับซื้อระหว่าง 1-15 ก.ย. 48 จำนวน 105.807 ตัน จากเกษตรกร 45 ราย จำหน่ายแล้ว 67.25 ตัน คงเหลือ 38.557 ตัน

5.5 จังหวัดพะเยา ได้อนุมัติเงินให้สหกรณ์ที่เข้าร่วมโครงการจำนวน 2 ราย รวมวงเงิน 3.25 ล้านบาท ได้แก่ สหกรณ์การเกษตรตำบลฝายกวาง จำกัด จำนวน 1.10 ล้านบาท สหกรณ์การตลาดลูกค้า ธ.ก.ส. พะเยา จำกัด จำนวน 2.15 ล้านบาท ขณะนี้ยังไม่ได้ดำเนินการรับซื้อ

คณะกรรมการ คชก. มีมติในคราวประชุมเมื่อวันที่ 9 ก.ย.48 อนุมัติให้ขยายระยะเวลาดำเนินการแทรกแซงตลาดกระเทียมทั้งระบบ ปี 2547/48 จากเดิมสิ้นสุด ส.ค.48 เป็นสิ้นสุด ต.ค.48 เพื่อให้เกิดประโยชน์สูงสุดจากมาตรการแทรกแซงตลาดกระเทียมทั้งระบบของภาครัฐ

6. สถานการณ์ปัจจุบัน/แนวโน้ม

6.1 ราคากระเทียมแห้งที่เกษตรกรขายได้เฉลี่ยในเดือน ก.ย. 48 กก.ละ 24.50 บาท สูงกว่าราคาเฉลี่ยในเดือนที่ผ่านมา ซึ่งมีราคา กก.ละ 20.90 บาท เนื่องจากเป็นช่วงปลายฤดูการผลิต

6.2 ปีการผลิต 2548/49 ผลผลิตกระเทียมแห้งมีประมาณ 102,528 ตัน ลดลงจากปีก่อนร้อยละ 3.82 เนื่องจากต้นทุนการผลิตมีแนวโน้มเพิ่มสูงขึ้น และภาครัฐมีนโยบายในการลดพื้นที่การปลูกกระเทียม ตามแผนการปรับโครงสร้างการผลิต เพื่อเป็นการแก้ไขปัญหากระเทียมล้นตลาด ประกอบกับในปีหน้าจะไม่มีการช่วยเหลือด้านการแทรกแซงราคาจากหน่วยงานของรัฐ จึงไม่จูงใจให้เกษตรกรขยายเนื้อที่ปลูก

กระเทียม

หน่วย : บาท/กก.

ปี	มค.	กพ.	มีค.	เมย.	พค.	มิย.	กค.	สค.	กย.	ตค.	พย.	ธค.	เฉลี่ย
ราคาที่เกษตรกรจำหน่ายได้													
- กระเทียมแห้งหัวใหญ่คละ													
2538	25.19	33.00	16.23	17.08	18.46	18.18	25.60	31.96	34.11	40.40	44.00	39.33	28.63
2539	39.52	41.00	50.67	21.20	20.16	23.08	26.65	30.84	29.44	25.67	-	-	30.82
2540	21.13	26.75	31.76	19.10	10.79	10.90	11.69	12.67	11.67	11.11	11.30	10.49	15.78
2541	11.55	11.30	16.60	19.86	22.68	21.52	21.57	23.63	23.09	27.16	-	33.94	18.46
2542	44.00	36.25	33.97	23.72	23.73	23.56	22.67	28.25	32.50	36.13	36.00	39.00	28.35
2543	31.50	32.38	18.75	25.09	21.57	21.57	20.84	23.18	22.38	23.51	22.73	21.44	24.26
2544	20.79	16.79	26.37	19.21	15.15	18.43	19.53	22.12	22.65	26.03	30.61	31.08	20.33
2545	32.93	28.18	19.16	20.17	24.15	24.26	25.54	27.44	29.69	33.38	36.43	36.15	22.42
2546	34.64	31.60	26.00	22.74	26.33	27.00	-	-	-	-	-	25.00	25.54
2547	22.00	23.77	16.23	17.28	19.64	19.00	-	-	-	-	-	-	19.65
2548	20.00	23.00	21.97	20.20	20.60	21.08	19.23	20.90	24.50				21.28
ที่มา : สำนักงานเศรษฐกิจการเกษตร													
ราคาขายส่งในตลาดกรุงเทพฯ													
- กระเทียมแห้งมัดจุกทั้งหมดหัวใหญ่													
2538	36.36	19.00	19.00	21.50	28.81	29.09	33.21	39.17	43.90	48.71	55.45	59.50	36.14
2539	38.50	30.80	24.83	22.47	29.80	31.00	32.43	37.19	40.00	38.93	37.00	37.00	33.33
2540	35.05	16.00	16.00	17.33	21.00	21.00	20.12	22.53	21.00	21.00	21.00	21.00	21.09
2541	21.00	15.50	16.14	23.11	27.39	30.00	30.19	31.00	31.00	31.69	42.95	46.30	28.86
2542	45.50	43.29	22.00	25.33	28.33	32.00	32.84	38.21	39.68	46.83	52.00	50.50	38.04
2543	48.60	47.00	47.00	23.19	27.80	28.00	30.47	33.00	33.00	31.76	33.41	33.50	34.73
2544	34.17	33.24	16.50	16.50	17.78	25.67	28.20	30.89	31.00	32.18	48.41	52.50	30.59
2545	52.50	52.50	28.26	29.24	33.50	34.55	35.95	38.07	38.50	38.98	42.00	42.00	38.84
2546	41.27	38.00	36.45	37.50	35.92	35.50	35.50	35.50	35.50	36.78	41.00	41.00	37.49
2547	41.00	41.00	40.36	39.00	37.68	36.50	36.50	37.40	37.50	37.50	37.50	37.50	38.29
2548	37.50	37.50	35.70	29.00	29.00	29.00	29.00	30.94	30.50				32.02
ที่มา : กรมการค้าภายใน ตุลาคม 2548													

สุกร

	2544	2545	2546	2547	2548
1. ผลผลิต (ล้านตัว)	9.716	9.925	10.163	10.416	10.853
2. ความต้องการภายในประเทศ (ล้านตัว)	9.410	9.590	9.860	10.300	10.600
3. ปริมาณการนำเข้าเนื้อสุกร (ตัน)	741	395	439	621.90	477.173
					(ม.ก. - ส.ก.)
4. ปริมาณการส่งออกเนื้อสุกร (ตัน)	10,301	11,592	9,699	5,105	3,816.835
					(ม.ก. - ส.ก.)
5. ราคาขายส่งสุกรมีชีวิต ณ แหล่งผลิต (บาท/กก.)	37.12	38.41	32.82	44.95	46.23
					(ก.ช. 48)
6. ต้นทุนการผลิตสุกรขุน	32.70	34.97	33.42	39.15	42.02
					(มี.ก. 48)
7. ราคาเฉลี่ย ย้อนหลัง 3 ปี กก.ละ 38.45 บาท					

(ราคาช่วงผลผลิตออกมากเดือน ตุลาคม - กุมภาพันธ์ เฉลี่ยย้อนหลัง 3 ปี (2545 - 2548))

8. สถานการณ์

ในช่วงเดือนกันยายน 2548 ภาวะการค้ำสุกรชะลอตัวลงมาก ทั้งนี้ เป็นผลจากราคาที่เคลื่อนไหวอยู่ในระดับสูงมาอย่างต่อเนื่อง ตลอดจนภาวะเศรษฐกิจและกำลังซื้อของผู้บริโภคที่ลดลง ประกอบกับในช่วงปลายเดือนเป็นช่วงที่เริ่มปิดภาคเรียน และใกล้เทศกาลกินเจ ทำให้ความต้องการของตลาดลดลงอีก ภาวะดังกล่าวส่งผลให้ราคาขายส่งขายปลีกสุกรอ่อนตัวลงอย่างต่อเนื่อง โดยมีความเคลื่อนไหวของราคา ดังนี้

- 1) ราคาขายส่ง - ลูกสุกร. ปรับลดลงจากตัวละ 1,300 บาท เป็น 1,200 บาท
 - สุกรมีชีวิต ปรับลดลงจาก กก.ละ 48 - 49 บาท เป็น 44 - 45 บาท
 - สุกรชำแหละ ปรับลดลงจาก กก.ละ 57 - 58 บาท เป็น 53 - 54 บาท
- 2) ราคาขายปลีก เนื้อแดง ปรับลดลงจาก กก.ละ 95 - 98 บาท เป็น 90 - 95 บาท

9. การส่งออก ช่วงเดือนมกราคม - สิงหาคม 2548 มีการส่งออกสุกรเพิ่มขึ้นเมื่อเปรียบเทียบกับช่วงเดียวกันของปี 2547 ทั้งการส่งออกสุกรมีชีวิตไปกัมพูชา เวียดนาม และลาว และการส่งออกเนื้อสุกรสด/แช่เย็น ไปญี่ปุ่นและฮ่องกง โดยเฉพาะฮ่องกงมีการนำเข้าเพิ่มขึ้นเพื่อทดแทนการนำเข้าจากจีนซึ่งประสบปัญหาโรคระบาดและมีคำสั่งห้ามนำเข้าชั่วคราว

10. แนวโน้ม ผลผลิตจะยังคงออกสู่ตลาดสม่ำเสมอและมีแนวโน้มจะออกสู่ตลาดมากขึ้นจากภาวะอากาศที่เย็นลง ในขณะที่ภาวะการค้ำจะยังชะลอตัวจากภาวะเศรษฐกิจในปัจจุบัน จึงคาดว่า ราคาซื้อขายสุกรอาจจะปรับลดลงอีกระดับหนึ่ง แต่ไม่อ่อนตัวลงรุนแรง เนื่องจากยังสามารถส่งออกสุกรไปต่างประเทศได้

สำนักส่งเสริมการค้าสินค้าเกษตร : กรมการค้าภายใน

ตุลาคม 2548

C:\Data\รายงาน F: รายเดือน (สุกร)

สถิติราคาขายส่ง-ขายปลีกสุกร พ.ศ. 2543-2548

ราคาขายส่งสุกร (12 กก/ตัว) ณ แหล่งผลิต

	มค.	กพ.	มีค.	เมย.	พค.	มิย.	กค.	สค.	กย.	ตค.	พย.	ธค.	เฉลี่ย
2543	900	895	730	665	645	550	624	650	674	714	750	750	712
2544	750	734	711	826	900	900	900	900	900	900	945	1,000	864
2545	1,077	1,100	1,100	1,100	1,100	1,025	1,000	1,000	1,000	1,000	1,000	908	1,034
2546	700	626	352	433	879	848	743	700	845	900	800	743	714
2547	810	1,190	1,459	1,317	884	667	727	890	800	985	1,200	1,285	1,018
2548	1,300	1,300	1,300	1,300	1,300	1,300	1,300	1,300	1,255				

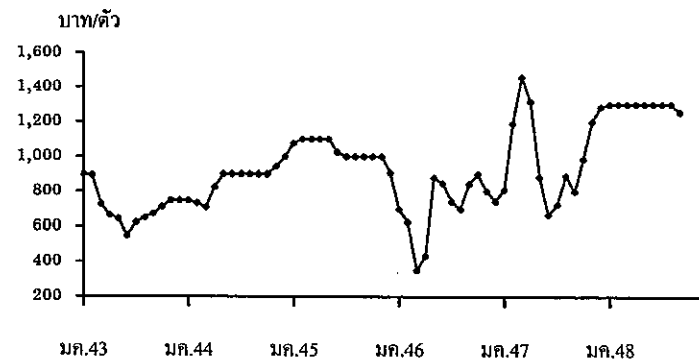

ราคาขายส่งสุกรมีชีวิต (ฟาร์ม) ณ แหล่งผลิต

	มค.	กพ.	มีค.	เมย.	พค.	มิย.	กค.	สค.	กย.	ตค.	พย.	ธค.	เฉลี่ย
2543	34.55	34.55	31.33	34.26	34.88	34.14	35.24	34.86	33.50	34.07	33.91	31.06	33.86
2544	30.55	30.92	32.50	37.55	41.83	42.50	39.78	39.32	38.90	36.52	37.05	38.00	37.12
2545	37.43	36.61	38.38	40.39	40.50	39.10	40.07	40.69	40.58	38.89	36.29	32.03	38.41
2546	28.50	27.13	24.60	26.31	38.18	38.93	36.50	34.20	36.00	35.83	33.75	33.88	32.82
44-46	32.16	31.55	31.83	34.75	40.17	40.18	38.78	38.07	38.49	37.08	35.70	34.64	36.12
2547	37.33	47.70	53.41	55.22	50.95	43.00	40.70	41.60	40.00	39.35	43.59	46.50	44.95
2548	47.50	48.50	48.54	52.79	51.92	51.50	51.45	49.77	46.23				

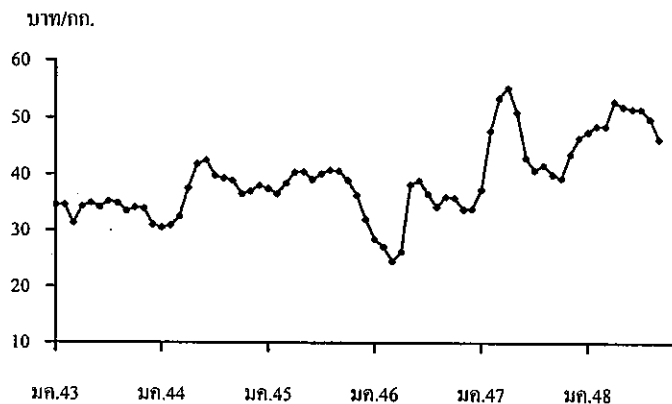

ราคาเฉลี่ย ย้อนหลัง 3 ปี (2545-2548) ช่วงผลผลิตออกมากเดือน ตุลาคม - กุมภาพันธ์ = กก.ละ 38.45 บาท

ราคาขายปลีกสุกรชำแหละเนื้อแดง ณ ตลาด กทม.

	มค.	กพ.	มีค.	เมย.	พค.	มิย.	กค.	สค.	กย.	ตค.	พย.	ธค.	เฉลี่ย
2543	76.00	75.50	72.67	72.50	72.30	71.50	71.50	71.50	71.50	71.50	70.89	70.00	72.28
2544	70.60	70.00	70.00	72.55	75.86	76.50	76.50	76.50	75.15	72.86	71.73	72.50	73.40
2545	72.50	72.50	72.50	73.24	74.50	74.50	74.50	74.69	74.21	72.55	72.07	68.81	73.05
2546	67.50	67.03	63.64	65.44	73.84	74.50	74.50	74.50	74.50	73.67	72.50	72.50	71.18
44-46	70.20	69.84	68.71	70.41	74.73	75.17	75.17	75.23	74.62	73.03	72.10	71.27	72.54
2547	75.35	94.00	103.64	105.00	100.03	89.64	87.16	88.00	82.50	82.50	86.36	87.50	90.14
2548	92.50	91.71	91.09	100.88	100.47	99.00	97.82	97.14	93.23				

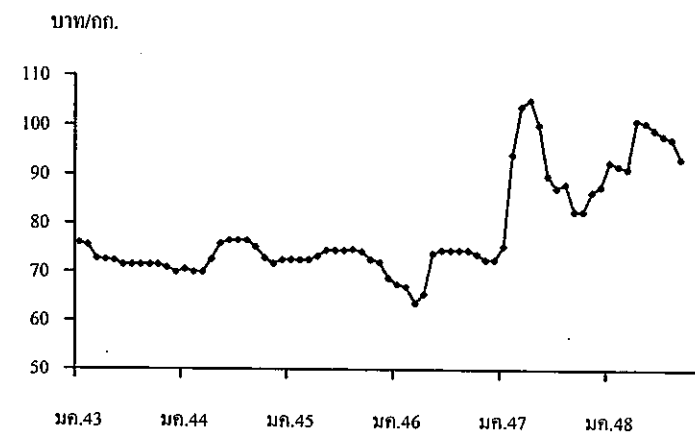

สถิติราคาขายส่ง-ขายปลีกไข่ไก่

ปี 2544 - 2548

ราคาขายส่งลูกไก่ทั่วไป (บาท/ตัว)

ปี	มค.	กพ.	มีค.	เมย.	พค.	มิย.	กค.	สค.	กย.	ตค.	พย.	ธค.	เฉลี่ย
2544	8.59	10.40	13.41	14.35	14.50	15.45	15.50	16.50	17.30	18.40	17.77	17.50	14.97
2545	17.50	17.50	17.50	17.50	17.50	17.90	19.36	18.50	18.50	16.50	12.59	10.83	16.81
2546	8.41	10.03	11.50	13.06	14.55	15.50	15.50	15.50	15.90	15.50	15.50	15.50	13.87
2547	17.00	20.00	21.50	23.72	26.50	26.50	25.82	23.60	23.60	23.50	19.86	13.50	22.09
2548	14.35	15.50	15.50	15.79	16.50	16.50	18.18	18.50	17.59				

ราคาขายส่งไข่ไก่สดคณะ ณ แหล่งผลิต (บาท/ฟอง)

ปี	มค.	กพ.	มีค.	เมย.	พค.	มิย.	กค.	สค.	กย.	ตค.	พย.	ธค.	เฉลี่ย
2544	1.01	1.33	1.44	1.37	1.47	1.55	1.62	1.71	1.74	1.64	1.53	1.60	1.50
2545	1.54	1.48	1.46	1.50	1.58	1.53	1.40	1.45	1.38	1.23	1.22	1.17	1.41
2546	1.02	1.16	1.25	1.26	1.42	1.54	1.55	1.56	1.63	1.62	1.50	1.52	1.42
2547	1.91	1.40	1.47	2.24	2.22	2.34	2.45	2.30	2.22	2.10	1.66	1.88	2.02
2548	2.30	2.18	2.15	2.23	2.38	2.40	2.54	2.40	2.13				

ราคาขายปลีกไข่ไก่สด เบอร์ 3 ตลาด กทม. (บาท/ฟอง)

ปี	มค.	กพ.	มีค.	เมย.	พค.	มิย.	กค.	สค.	กย.	ตค.	พย.	ธค.	เฉลี่ย
2544	1.65	1.78	1.95	1.89	1.94	2.05	2.12	2.16	2.25	2.20	2.12	2.15	2.02
2545	2.14	2.05	2.05	2.05	2.13	2.13	2.05	2.05	2.01	1.89	1.85	1.81	2.02
2546	1.67	1.79	1.85	1.85	1.96	2.05	2.05	2.05	2.05	2.03	1.95	1.97	1.94
2547	2.26	1.96	1.97	2.69	2.85	2.85	2.92	2.80	2.65	2.58	2.24	2.37	2.51
2548	2.69	2.68	2.70	2.75	2.85	2.85	3.02	2.85	2.60				

บาท/ตัว

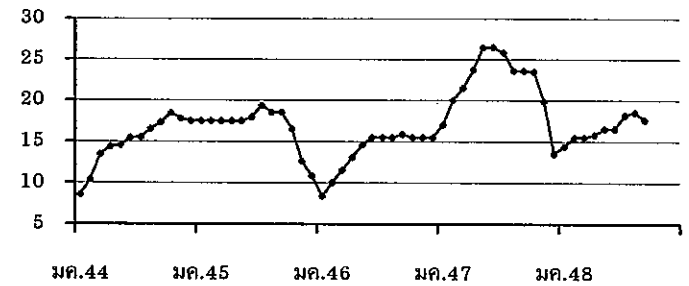

บาท/ฟอง

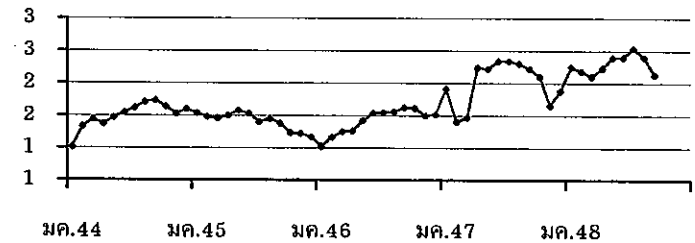

บาท/ฟอง

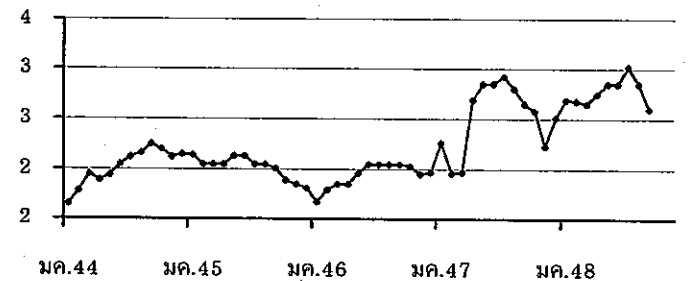

ราคาเกลือที่เกษตรกรขายได้

หน่วย : บาท/ตัน

ปี	ม.ค.	ก.พ.	มี.ค.	เม.ย.	พ.ค.	มิ.ย.	ก.ค.	ส.ค.	ก.ย.	ต.ค.	พ.ย.	ธ.ค.	เฉลี่ย
2541	511.11	466.67	488.89	450.00	388.89	416.67	433.33	466.67	494.45	477.78	500.00	522.22	936.07
2542	511.11	661.11	777.78	1,511.11	1,866.67	2,158.33	2,111.11	1,755.55	1,744.45	2,123.61	2,244.44	2,038.89	1,625.35
2543	1,388.89	944.44	1,238.89	1,246.89	1,677.78	2,040.74	2,044.44	1,761.11	1,633.33	1,811.11	1,777.78	1,744.45	1,609.15
2544	1,315.55	1,372.22	1,508.22	1,608.15	1,755.55	1,816.67	1,855.55	1,833.33	1,916.67	1,916.67	1,916.67	1,916.67	1,727.66
2545	1,556.67	1,333.33	1,324.45	1,266.30	1,146.85	1,250.00	1,266.67	1,305.25	1,333.33	1,333.33	1,289.44	1,265.00	1,297.55
2546	1,079.26	989.36	878.01	815.55	777.78	891.22	937.33	1,002.33	1,045.24	1,058.89	1,074.53	1,133.20	973.62
2547	944.38	1,152.67	1,147.19	913.69	935.84	1,062.99	1,111.25	1,066.67	1,073.34	1,035.54	950.69	932.33	1,027.22
2548	772.85	739.00	722.33	714.05	694.56	706.75	700.11	711.22	700.11				717.89

ที่มา : กรมส่งเสริมสหกรณ์และสำนักงานการค้าภายในจังหวัด

ราคาเฉลี่ยรายเดือน 3 ปี ช่วงที่ผลผลิตออกมาก (ก.พ.-พ.ค.) ปี 2544-46 ตันละ 1,116.96 บาท

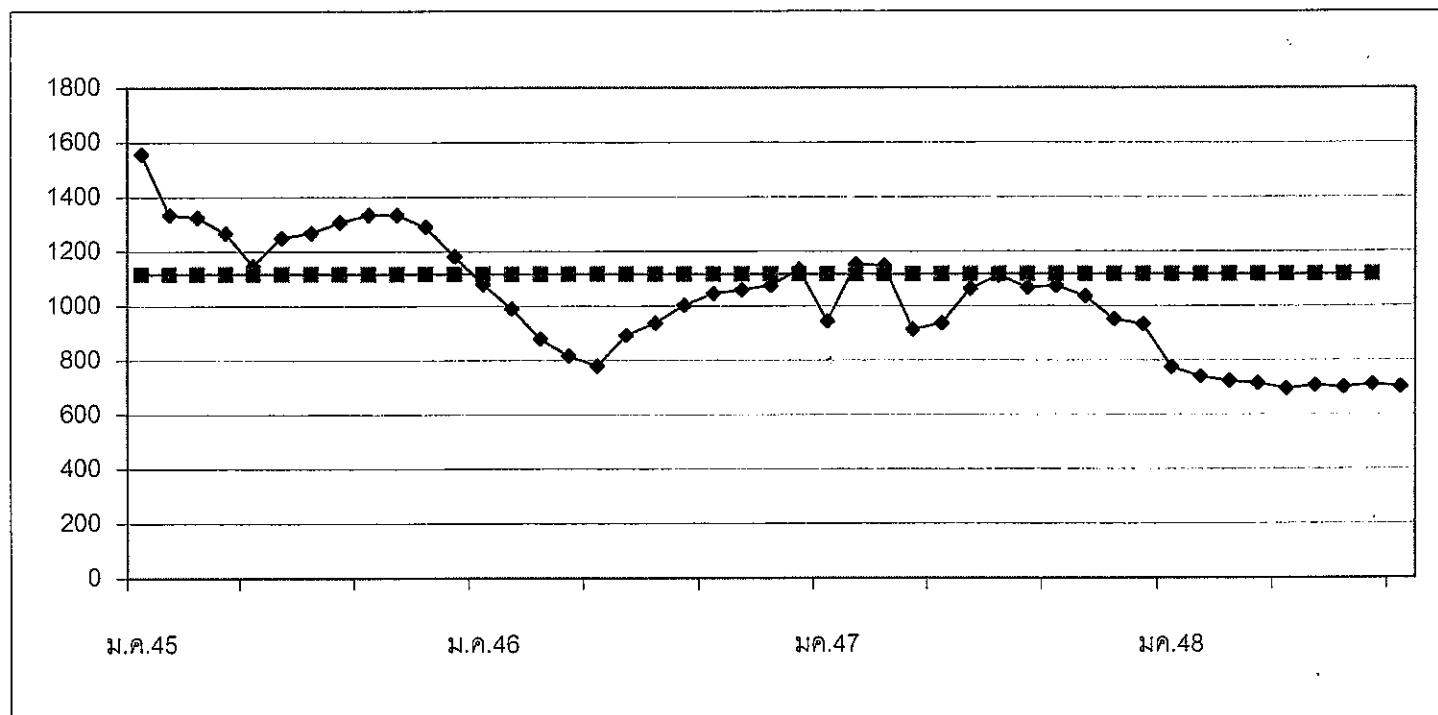

F ก.5 : ตารางเกลือทะเล (Agri_14)

1. ผลผลิตและความต้องการใช้ (ล้านตัน)	ปี 2547	ปี 2548	ปี 2549	
1.1 ผลผลิตโลก	186.257	214.320	216.784	
1.2 ผลผลิตไทย	0.232	0.242	0.245	
- ถั่วฤดูแล้ง	0.143	0.151	0.156	
- ถั่วฤดูฝน	0.089	0.091	0.089	
1.3 ความต้องการใช้	1.677	1.761	1.755	
1.4 นำเข้า	1.436	1.500 (มค.-สค.48 = 948,858 ตัน)	1.600 (ประมาณการ)	
1.5 ส่งออก	0.0010	0.0008 (มค.-สค.48 = 813 ตัน)	0.0008 (ประมาณการ)	
2. ต้นทุนการผลิต (บาท/กก.)	7.98	9.00	NA	
3. ราคา (บาท/กก.)	ปี 2546	ปี 2547	ส.ค. 48	ก.ย. 48
3.1 เกษตรกรขายได้				
- ชนิดกละ	10.21	12.29	10.90	9.85
3.2 ขายส่ง กทม.				
- เกรดแปรรูปผลิตภัณฑ์อาหาร	15.02	17.52	14.70	14.47
- เกรดผลิตอาหารสัตว์	13.97	16.20	14.06	13.84
- เกรดสกัดน้ำมัน	11.75	13.58	11.60	11.31
3.3 ซื้อขายล่วงหน้าตลาดชิคาโก (US. No.2)				
- บาท/กก.	9.68	11.13	9.51	8.73
- เหรียญสหรัฐ/ตัน	233.14	276.73	230.40	212.05

4. สภาพปัญหา/สาเหตุ

ผลผลิตเมล็ดถั่วเหลืองในประเทศไทยมีไม่เพียงพอกับความต้องการใช้ต้องนำเข้าจากต่างประเทศร้อยละ 80 ทั้งนี้เพื่อใช้ในอุตสาหกรรมการสกัดน้ำมันพืช อุตสาหกรรมการผลิตอาหารสัตว์ และอุตสาหกรรมการแปรรูปผลิตภัณฑ์อาหาร

5 มาตรการแก้ไขปัญหา

นโยบายและมาตรการนำเข้าเมล็ดถั่วเหลือง

การกำหนดนโยบายและมาตรการนำเข้าเมล็ดถั่วเหลืองเป็นอำนาจหน้าที่ของคณะกรรมการนโยบายถั่วเหลืองและพืชน้ำมันอื่น ซึ่งได้รับการแต่งตั้งจากคณะรัฐมนตรี โดยมีรองนายกรัฐมนตรีที่กำกับการบริหารราชการกระทรวงเกษตรและสหกรณ์ เป็นประธาน ผู้แทนจากหน่วยราชการและเอกชนที่เกี่ยวข้อง เป็นกรรมการ เลขานุการสำนักงานเศรษฐกิจการเกษตร เป็นกรรมการและเลขานุการ

5.1 การนำเข้าจากประเทศสมาชิกองค์การการค้าโลก (WTO)

5.1.1 ตามข้อผูกพัน WTO ปี 2548

- ในโควตา ปริมาณนำเข้าต่ำสุดจำนวน 10,922 ตัน อากรนำเข้าสูงสุด ร้อยละ 20
- นอกโควตา อากรนำเข้าสูงสุด ร้อยละ 80

5.1.2 ประเทศไทยเปิดตลาดนำเข้าเมล็ดถั่วเหลือง ปี 2548 (มติครม. 7 ธค.47)

1) ไม่จำกัดปริมาณและช่วงเวลานำเข้า อากรนำเข้าในโควตาร้อยละ 0 นอกโควตาร้อยละ 80
 2) ผู้มีสิทธินำเข้าในโควตารวม 13 ราย (ส.ผู้ผลิตน้ำมันถั่วเหลืองและรำข้าว ส.ผู้ผลิตอาหารสัตว์ไทย ส.ปศุสัตว์ไทย ส.ผู้เลี้ยงไก่เนื้อเพื่อการส่งออก ส.ส่งเสริมผู้ใช้วัตถุดิบอาหารสัตว์ ส.ผู้ผลิตไก่เพื่อส่งออกไทย บจ.กรีนสปอตฯ บจ. แลคตาซอย บมจ. ไทยเทพรสผลิตภัณฑ์อาหาร บจ. แครีพลัส บจ.ไทยซิม หจก.โคราชจีแซ และ หจก.คิด โคเคน) หากมีผู้ยื่นขอสิทธินำเข้ารายใหม่ให้อยู่ในดุลยพินิจของฝ่ายเลขานุการคณะกรรมการนโยบายถั่วเหลืองและพืชน้ำมันอื่น เป็นผู้พิจารณาและแจ้งคณะกรรมการฯ ทราบ

3) ผู้มีสิทธินำเข้าใน โควตาต้องรับซื้อเมล็ดถั่วเหลืองที่ผลิตในประเทศจากเกษตรกรทั้งหมด ดังนี้

- เกรดสกัดน้ำมัน ราคาไม่ต่ำกว่า กก.ละ 10 บาท ณ ไร่นา หรือ กก.ละ 11 บาท ณ หน้าโรงงาน ตลาด กทม.
- เกรดผลิตอาหารสัตว์ ราคาไม่ต่ำกว่า กก.ละ 10.50 บาท ณ ไร่นา หรือ กก.ละ 11.50 บาท ณ หน้าโรงงาน ตลาด กทม.
- เกรดแปรรูปผลิตภัณฑ์อาหาร ราคาไม่ต่ำกว่า กก.ละ 12.50 บาท ณ ไร่นา หรือ กก.ละ 13.50 บาท ณ หน้าโรงงาน ตลาด กทม.

ทั้งนี้ ผู้มีสิทธินำเข้าใน โควตาต้องทำสัญญารับซื้อเมล็ดถั่วเหลืองภายในประเทศกับกระทรวงเกษตรและสหกรณ์ และกระทรวงพาณิชย์

คณะกรรมการนโยบายถั่วเหลืองและพืชน้ำมันอื่น ได้แต่งตั้งคณะอนุกรรมการกำกับดูแล ติดตามการรับซื้อเมล็ดถั่วเหลืองภายในประเทศ และการใช้เมล็ดถั่วเหลืองนำเข้า เพื่อกำกับดูแลและติดตามการรับซื้อเมล็ดถั่วเหลืองที่ผลิตในประเทศ และการใช้เมล็ดถั่วเหลืองนำเข้าของผู้มีสิทธินำเข้าเมล็ดถั่วเหลืองในโควตาให้เป็นไปตามนโยบาย เงื่อนไขและมาตรการนำเข้าเมล็ดถั่วเหลือง โดยมี เลขานุการสำนักงานเศรษฐกิจการเกษตร เป็นประธานคณะอนุกรรมการฯ ได้แต่งตั้ง คณะทำงานติดตามการรับซื้อเมล็ดถั่วเหลืองระดับจังหวัด จำนวน 28 จังหวัด เพื่อดูแลติดตามการรับซื้อ และการจำหน่ายเมล็ดถั่วเหลืองภายในจังหวัด โดยมี เกษตรจังหวัด เป็นประธาน

5.2 การนำเข้าจากประเทศไม่ใช่สมาชิก WTO

ต้องขออนุญาตนำเข้า อากรนำเข้าร้อยละ 6

6. การดำเนินการแก้ไขปัญหาถั่วเหลือง ปี 2548

ด้วยสมาชิกสภาผู้แทนราษฎรและผู้ว่าราชการจังหวัดในกลุ่มภาคเหนือ ขอให้กระทรวงพาณิชย์พิจารณาการแก้ไขปัญหาถั่วเหลือง เนื่องจากต้นทุนการผลิตปีที่สูงขึ้นมาจากภาวะภัยแล้ง กระทรวงพาณิชย์ จึงได้ประชุมหารือร่วมกับกระทรวงเกษตรและสหกรณ์ (สำนักงานเศรษฐกิจการเกษตร) และผู้มีสิทธินำเข้าเมล็ดถั่วเหลือง รวม 10 ราย ในวันที่ 4 เมษายน 2548 มีรัฐมนตรีว่าการกระทรวงพาณิชย์ เป็นประธาน โดยผู้มีสิทธิเข้ายินดีให้ความร่วมมือรับซื้อเมล็ดถั่วเหลืองจากเกษตรกรในราคาดำเนินการที่สูงกว่าราคาตลาดปัจจุบัน (กก.ละ 11.20 บาท) กล่าวคือ เกรดสกัดน้ำมัน กก.ละ 12.00 บาท ณ พื้นที่การผลิต (เดิมตามกรอบนโยบายถั่วเหลืองกำหนดราคาไว้ 10.00 บาท) โดยเกรดผลิตอาหารสัตว์ กก.ละ 12.50 บาท และเกรดแปรรูปผลิตภัณฑ์อาหาร กก.ละ 14.50 บาท เพิ่มขึ้นตามสัดส่วน มอบหมายให้สำนักงานเศรษฐกิจการเกษตร กำหนดต้นทุนการผลิตเมล็ดถั่วเหลืองที่รวมผลกระทบจากภาวะภัยแล้งแล้ว (เดิมที่ได้คำนวณต้นทุนไว้ที่ กก.ละ 8.31 บาท) หากราคาดำเนินการยังไม่คุ้มกับต้นทุนการผลิต กระทรวงพาณิชย์และกระทรวงเกษตรและสหกรณ์จะหาแนวทางช่วยเหลือเกษตรกรเพิ่มเติมต่อไป

ผลการดำเนินการ กระทรวงพาณิชย์ โดยกรมการค้าภายใน และกระทรวงเกษตรและสหกรณ์ โดยสำนักงานเศรษฐกิจการเกษตร ได้ประสานผู้มีสิทธินำเข้าเมล็ดถั่วเหลืองให้แต่งตั้งผู้แทนไปรับซื้อเมล็ดถั่วเหลืองจากเกษตรกรตามราคาที่ได้ให้ความร่วมมือไว้กับกระทรวงพาณิชย์ ซึ่งเป็นที่พอใจของเกษตรกร โดยเริ่มมีการรับซื้อเมล็ดถั่วเหลือง

จากเกษตรกรตั้งแต่วันที่ 6 เมษายน 2548 และวันที่ 27 พฤษภาคม 2548 จำนวน 1,500 ตัน 70.90 ตัน และ 32.00 ตันใน
จังหวัดน่าน อุตรดิตถ์ และเชียงใหม่ ตามลำดับ

7. สถานการณ์

ขณะนี้ในช่วงถั่วเหลืองฤดูฝนออกสู่ตลาด ราคาเกษตรกรขายได้ชนิดกละเกลี้ยงเดือนกันยายน 2548
ลดลงจากเดือนที่ผ่านมา เนื่องจากปริมาณผลผลิตออกสู่ตลาดมากขึ้น และมีความชื้นสูง เพราะเกี่ยวในช่วงที่มีฝนตก
และราคาขายส่งตลาด กทม. ลดลงจากเดือนที่ผ่านมาเช่นกัน

ราคาซื้อขายล่วงหน้าตลาดชิคาโกเกลี้ยงเดือนกันยายน 2548 ลดลงจากเดือนที่ผ่านมา เนื่องจากมี
ฝนตกในแหล่งปลูกถั่วเหลืองของสหรัฐอเมริกา ทำให้ผลผลิตสูงกว่าที่คาดการณ์ไว้ โดยกระทรวงเกษตรสหรัฐฯ
พยากรณ์ไว้ ณ ส.ค.48 คาดว่าผลผลิตถั่วเหลืองของโลก ปี 2548/49 จะมีปริมาณเพิ่มขึ้นเป็น 216.784 ล้านตัน จาก
214.320 ล้านตันในปี 2547/48 สต็อกถั่วเหลืองโลกปี 2548/49 เพิ่มขึ้นเป็น 37.111 ล้านตัน จาก 31.197 ล้านตัน
ในปี 2547/48

สำนักส่งเสริมการค้าสินค้าเกษตร
กรมการค้าภายใน
ตุลาคม 2548

D: ราคาคือข้อมูล F: ถั่วเหลือง

	มค.	กพ.	มีค.	เมย.	พค.	มิย.	กค.	สค.	กย.	ตค.	พย.	ธค.	เฉลี่ย
1. ราคาที่เกษตรกรขายได้ เมล็ดถั่วเหลืองชนิดละเอียด													
ปี 2542	10.16	9.83	9.72	9.37	8.64	-	-	8.97	7.79	8.08	8.27	8.49	8.87
ปี 2543	8.72	8.11	9.86	9.56	9.03	9.15	9.65	9.14	8.13	9.16	9.85	9.87	9.19
ปี 2544	9.14	9.46	9.92	9.31	9.68	9.92	10.00	9.06	9.92	9.94	10.10	9.72	9.32
ปี 2545	9.48	9.67	10.03	9.87	10.09	11.36	-	10.59	10.06	10.01	10.17	10.41	10.39
ปี 2546	10.36	10.16	10.06	9.74	9.77	10.10	-	10.12	10.44	9.73	11.10	11.64	10.21
ปี 2547	11.33	-	14.29	15.28	14.91	-	-	10.75	10.64	9.79	11.63	12.03	12.29
ปี 2548	13.00	11.40	11.07	11.23	10.15	10.15	11.70	10.90	9.85				11.05
2. ราคาขายส่ง เมล็ดถั่วเหลืองเกรดแปรรูปผลิตภัณฑ์อาหาร ตลาด กทม.													
ปี 2542	14.25	14.39	14.50	14.50	14.05	13.00	13.00	13.00	13.00	13.00	13.47	15.11	13.77
ปี 2543	16.84	17.00	15.96	15.50	15.05	14.50	14.50	14.50	14.50	14.50	14.50	14.50	15.15
ปี 2544	14.50	14.50	14.02	14.50	14.50	14.50	14.50	14.50	14.50	14.50	14.50	14.50	14.46
ปี 2545	14.50	14.63	15.00	15.00	15.00	15.00	15.00	15.00	15.00	15.00	15.00	15.00	14.93
ปี 2546	15.16	15.50	15.50	14.67	14.25	14.30	14.82	15.50	15.02	14.63	15.36	15.50	15.02
ปี 2547	16.00	16.50	17.77	19.70	19.75	19.54	19.25	18.25	16.75	16.45	15.50	14.75	17.52
ปี 2548	14.88	15.25	15.25	15.25	14.76	14.38	14.38	14.70	14.47				14.81
3. ราคาขายส่ง เมล็ดถั่วเหลืองเกรดผลิตภัณฑ์สัตว์ ตลาด กทม.													
ปี 2546										13.04	14.36	14.50	13.97
ปี 2547	15.00	15.50	16.50	17.70	17.75	17.75	17.75	17.00	15.75	15.45	14.50	13.75	16.20
ปี 2548	13.88	14.25	14.25	14.25	13.84	13.63	13.63	14.06	13.84				13.96
4. ราคาขายส่ง เมล็ดถั่วเหลืองเกรดสกัดน้ำมัน ความชื้น 13.0% ตลาด กทม.													
ปี 2542	-	-	10.50	10.50	10.50	10.50	10.50	10.50	10.50	11.00	11.00	11.00	10.65
ปี 2543	11.00	11.00	11.00	11.00	11.00	11.00	11.00	11.00	11.00	11.00	11.00	11.15	11.01
ปี 2544	11.25	11.25	11.25	11.25	11.25	11.25	11.25	11.25	11.25	11.25	11.25	11.25	11.25
ปี 2545	11.25	11.45	12.00	12.00	12.00	12.00	12.00	12.00	12.00	12.00	12.00	12.00	11.89
ปี 2546	12.00	12.00	12.00	11.33	11.00	11.00	11.00	11.00	11.00	11.08	13.14	14.50	11.75
ปี 2547	13.38	13.38	14.56	16.66	16.52	15.59	14.79	11.75	11.75	11.45	11.49	11.63	13.58
ปี 2548	11.61	11.38	11.67	12.03	11.85	11.63	11.63	11.60	11.31				11.63
5. ราคาซื้อขายล่วงหน้าเมล็ดถั่วเหลือง ตลาดชิคาโก													
ปี 2542	7.18	6.68	6.59	6.71	6.37	6.37	5.89	6.54	7.23	7.06	6.65	6.54	6.65
ปี 2543	6.75	7.02	7.26	7.52	7.79	7.31	6.83	6.88	7.57	7.52	7.77	8.03	7.35
ปี 2544	7.57	7.16	7.23	7.23	7.46	7.72	8.56	8.21	7.23	7.20	7.24	7.05	7.49
ปี 2545	7.06	7.03	7.34	7.46	7.59	7.83	8.62	8.80	8.94	8.75	9.12	9.04	8.13
ปี 2546	8.95	9.01	9.01	9.53	9.84	9.59	8.94	8.69	9.40	10.72	11.19	11.28	9.68
ปี 2547	11.80	12.39	14.29	14.37	14.12	13.11	11.88	9.39	8.58	8.01	7.93	7.72	11.13
ปี 2548	7.62	7.62	9.01	9.07	9.31	10.44	10.60	9.51	8.73				9.10
6. ราคาซื้อขายล่วงหน้าเมล็ดถั่วเหลือง ตลาดชิคาโก (เหรียญสหรัฐ/ตัน)													
ปี 2542	195.02	179.63	175.03	177.41	171.46	171.46	168.29	172.34	181.02	178.15	171.22	170.42	175.12
ปี 2543	179.86	185.56	191.01	197.32	198.68	186.91	169.52	168.07	180.04	173.68	177.67	185.99	182.86
ปี 2544	175.02	167.45	164.38	158.54	163.63	170.21	187.22	182.27	172.38	160.62	162.58	160.12	168.70
ปี 2545	160.05	160.06	168.88	171.34	176.65	185.35	208.75	208.06	208.22	200.08	210.16	208.21	188.82
ปี 2546	208.66	209.61	210.22	221.71	232.56	229.77	213.39	208.13	231.70	268.98	279.72	283.18	233.14
ปี 2547	300.89	315.95	361.47	363.76	347.87	320.64	289.76	225.76	206.42	193.47	196.26	198.56	276.73
ปี 2548	196.88	197.56	232.94	228.74	233.42	254.79	253.32	230.40	212.05				226.57

ที่มา : 1.สำนักงานเศรษฐกิจการเกษตรเฉลี่ยทั้งปีแบบถ่วงน้ำหนักจำนวนผลผลิต , 2-4 กรมการค้าภายใน, 5-6 Chicago Board of Trade

ปริมาณการนำเข้าเมล็ดถั่วเหลือง

หน่วย : ตัน

	มค.	กพ.	มีค.	เมย.	พค.	มิย.	กค.	สค.	กย.	ตค.	พย.	ธค.	รวม
ปี 2542	42,508	38,595	114,617	67,932	69,513	105,989	67,192	57,408	179,915	10,868	116,333	137,113	1,007,983
ปี 2543	18	63,841	122,315	111,104	61,144	114,921	123,983	150,758	83,238	66,519	115,228	307,333	1,320,402
ปี 2544	20,395	16,500	26,021	102,044	129,298	154,313	123,734	141,078	92,764	177,766	99,545	279,766	1,363,224
ปี 2545	79,009	-	217,999	57,748	66,988	186,634	138,003	154,184	36,239	134,073	211,029	246,651	1,528,557
ปี 2546	7,386	159,043	128,068	121,630	260,996	211,922	181,706	80,109	190,225	66,768	129,679	152,117	1,689,649
ปี 2547	173,084	601	2	329	163,317	198,933	184,438	147,114	42,911	229,980	63,979	231,113	1,435,803
ปี 2548	196	2,390	131,368	139,493	182,376	230,410	75,991	186,633					948,858

ปริมาณการส่งออกเมล็ดถั่วเหลือง

หน่วย : ตัน

	มค.	กพ.	มีค.	เมย.	พค.	มิย.	กค.	สค.	กย.	ตค.	พย.	ธค.	รวม
ปี 2542	70	42	245	122	43	17	21	31	8	25	130	27	781
ปี 2543	3	3	7	24	30	4	100	197	43	67	73	67	618
ปี 2544	50	28	35	28	25	62	3	3	38	13	2	48	335
ปี 2545	44	17	3	49	37	28	44	280	221	45	41	26	835
ปี 2546	53	32	107	71	77	83	34	3	20	18	24	48	570
ปี 2547	107	34	9	10	203	41	114	149	12	29	115	151	974
ปี 2548	68	109	131	102	123	103	126	51					813

ที่มา : กรมศุลกากร

กากถั่วเหลือง

	ปี 2547	ปี 2548	ปี 2549
1. ผลผลิตและความต้องการใช้ (ล้านตัน)			
1.1 ผลผลิตโลก	128.758	136.145	143.863
1.2 ผลผลิตในประเทศ	0.874	0.927	0.975
- จากเมล็ดในประเทศ	0.110	0.095	0.096
- จากเมล็ดนำเข้า	0.764	0.831	0.879
1.3 ความต้องการใช้ (สถก.)	2.309	2.435	2.698
1.4 นำเข้า	1.262	1.500 (มก.-สถ.48 = 1,219,798 ตัน)	1.700 (ประมาณการ)
	ปี 2546	ปี 2547	ปี 2548
2. ราคา (บาท/กก.)			
2.1 ขายส่ง กทม			
- กากถั่วเหลืองในประเทศ			
- จากเมล็ดในประเทศ	11.58	13.51	11.79
- จากเมล็ดนำเข้า	10.82	12.75	11.45
- กากถั่วเหลืองนำเข้า			
- โปรตีน 46-48%	10.71 (กพ.- ตค. 46)	13.61	12.10 (1-16 พ.ค.48)
- โปรตีน 42-45%	10.36	11.50	11.11 (24-31 พ.ค.48)
2.2 ซื้อขายล่วงหน้า ตลาดชิคาโก			
- บาท/กก.	8.91	10.35	8.98
- เหรียญสหรัฐ/ตัน	214.51	257.32	217.60

3. สภาพปัญหา/สาเหตุ

ผลผลิตกากถั่วเหลืองในประเทศมีไม่เพียงพอกับความต้องการใช้ ต้องนำเข้าจากต่างประเทศร้อยละ 90 ทั้งในรูปของกากถั่วเหลืองและเมล็ดถั่วเหลือง

4. มาตรการแก้ไขปัญหา

นโยบายและมาตรการนำเข้ากากถั่วเหลือง

การกำหนดนโยบายและมาตรการนำเข้ากากถั่วเหลือง เป็นอำนาจหน้าที่ของคณะกรรมการนโยบายอาหาร ซึ่งได้รับการแต่งตั้งจากคณะรัฐมนตรี โดยมี รัฐมนตรีว่าการกระทรวงพาณิชย์ เป็นประธาน รัฐมนตรีช่วยว่าการกระทรวงพาณิชย์ กระทรวงเกษตรและสหกรณ์ กระทรวงการคลัง กระทรวงอุตสาหกรรม และกระทรวงมหาดไทย เป็นกรรมการ อธิบดีกรมการค้าภายใน เป็นเลขานุการ

4.1 การนำเข้าจากประเทศสมาชิกองค์การการค้าโลก (WTO)

4.1.1 ตามข้อผูกพัน WTO ปี 2548

- ในโควตา ปริมาณนำเข้าต่ำสุด จำนวน 230,559 ตัน อากรนำเข้าสูงสุดร้อยละ 20
- นอกโควตา อากรนำเข้าสูงสุดร้อยละ 133

4.1.2 ประเทศไทยเปิดตลาดนำเข้ากากถั่วเหลือง ปี 2548 (มติ ครม. 23 พย.47)

ให้นำเข้าเสรีโดยไม่จำกัดปริมาณ และช่วงเวลานำเข้า อากรนำเข้าในโควตาร้อยละ 4 นอกโควตาร้อยละ 119 และได้กำหนดกลุ่มผู้มีสิทธินำเข้าในโควตา รวม 7 สมาคม (สมาคมผู้ผลิตน้ำมันถั่วเหลืองและรำข้าว สมาคมผู้ผลิตอาหารสัตว์ไทย สมาคมส่งเสริมผู้ใช้วัตถุดิบอาหารสัตว์ สมาคมปศุสัตว์ไทย สมาคมผู้เลี้ยงไก่เนื้อเพื่อการส่งออก สมาคมผู้ผลิตไก่เพื่อส่งออกไทย และสมาคมส่งเสริมการเลี้ยงไก่แห่งประเทศไทย ในพระบรมราชูปถัมภ์) หากมีผู้ยื่นขอมิสิทธินำเข้ารายใหม่ให้อยู่ในดุลยพินิจของคณะกรรมการนโยบายอาหาร พิจารณาตามความจำเป็นและเหมาะสม ทั้งนี้ ผู้มีสิทธินำเข้าจะต้องรับซื้อกากถั่วเหลืองที่ผลิตจากเมล็ดถั่วเหลืองภายในประเทศทั้งหมดของโรงงานสกัดน้ำมันพืชในราคาไม่ต่ำกว่า กก.ละ 9.50 บาท ณ หน้าโรงงานสกัดน้ำมันพืช ตลาดกรุงเทพมหานคร โดยต้องทำสัญญาเกี่ยวกับการปฏิบัติตามเงื่อนไขดังกล่าวไว้กับกระทรวงพาณิชย์ และกระทรวงเกษตรและสหกรณ์ ให้แต่งตั้งคณะกรรมการกำกับดูแลวัตถุดิบอาหารสัตว์ ปี 2548 เพื่อกำกับดูแลการรับซื้อกากถั่วเหลืองให้เป็นไปด้วยความเรียบร้อย โดยมีอธิบดีกรมการค้าภายใน เป็นประธาน

ทั้งนี้ ในการดำเนินการตามนโยบายและมาตรการฯ ดังกล่าวให้กระทรวงพาณิชย์และหน่วยงานอื่นที่เกี่ยวข้อง ยึดหลักการ 3 ประการ คือ 1) การลดการนำเข้ากากถั่วเหลือง ต้องส่งผลให้ต้นทุนการผลิตอาหารสัตว์และราคาอาหารสัตว์ลดลงตามสัดส่วน เพื่อให้เกษตรกรผู้เลี้ยงสัตว์ได้ประโยชน์ 2) ราคาจำหน่ายน้ำมันพืชต้องไม่เพิ่มสูงขึ้นและเป็นภาระแก่ผู้บริโภค 3) การจัดซื้อผลผลิตถั่วเหลืองภายในประเทศ ต้องดำเนินการอย่างทั่วถึง ครอบคลุมทั้งเกษตรกรรายใหญ่และรายย่อย

4.2. การนำเข้าจากประเทศสมาชิกเขตการค้าเสรีอาเซียน (AFTA)

ให้นำเข้าได้เสรี โดยไม่จำกัดปริมาณและช่วงเวลานำเข้า อากรนำเข้าร้อยละ 5

4.3 การนำเข้าจากประเทศไม่ใช้สมาชิก WTO และไม่ใช่สมาชิกเขตการค้าเสรีอาเซียน (AFTA)

ให้นำเข้าเสรี โดยไม่จำกัดปริมาณและช่วงเวลานำเข้า อากรนำเข้าร้อยละ 6 และค่าธรรมเนียมพิเศษตันละ 2,519 บาท

4.4 การนำเข้าตามความตกลง FTA ไทย-ออสเตรเลีย

ให้นำเข้าเสรี ไม่จำกัดปริมาณและช่วงเวลานำเข้า อากรนำเข้าร้อยละ 0

5. การดำเนินการกำกับดูแล ปี 2548

คณะกรรมการกำกับดูแลวัตถุดิบอาหารสัตว์ ปี 2548 ได้ประชุมครั้งที่ 1/2548 เมื่อวันที่ 21 มีนาคม 2548 โดยมีมติ

1) เห็นชอบร่างสัญญาการรับซื้อกากถั่วเหลือง ปี 2548 และมอบหมายให้กรมการค้าภายใน นำร่างสัญญาการรับซื้อกากถั่วเหลือง ปี 2548 เสนอกระทรวงพาณิชย์ และกระทรวงเกษตรและสหกรณ์ เพื่อขอความเห็นชอบและแต่งตั้งผู้แทนเพื่อลงนามในสัญญาต่อไป

2) กำหนดให้มีการตรวจสอบสต็อกเมล็ดถั่วเหลือง และกากถั่วเหลืองที่ผลิตจากเมล็ดถั่วเหลืองในประเทศของโรงงานสกัดน้ำมันถั่วเหลือง ทุกวันที่ 5 ของเดือน และแนวทางการรับซื้อและการจำหน่ายกากถั่วเหลืองที่ผลิตจากเมล็ดในประเทศ โดยมอบให้สมาคมผู้ผลิตน้ำมันถั่วเหลืองและรำข้าว แจ้างปริมาณกากถั่วเหลืองที่ผลิตจากเมล็ดในประเทศคงเหลือที่พร้อมจำหน่ายให้กลุ่มผู้มีสิทธินำเข้ากากถั่วเหลืองทั้ง 7 สมาคม เป็นผู้จัดสรรปริมาณการรับซื้อกากถั่วเหลืองที่ผลิตจากเมล็ดในประเทศ โดยพิจารณาจากสัดส่วนการนำเข้ากากถั่วเหลืองของแต่ละราย และกำหนดให้บทวนสัดส่วนดังกล่าวทุก 60 วัน

ผลการดำเนินการ

1) สัญญาการรับซื้อกากถั่วเหลือง ปี 2548 ได้ดำเนินการให้มีการลงนามในสัญญาการรับซื้อกากถั่วเหลือง ปี 2548 ระหว่างกระทรวงพาณิชย์ โดยรองอธิบดีกรมการค้าภายในที่กำกับดูแลสำนักส่งเสริมการค้าสินค้าเกษตร และกระทรวงเกษตรและสหกรณ์ โดยเลขาธิการสำนักงานเศรษฐกิจการเกษตร กับผู้มีสิทธินำเข้ากากถั่วเหลือง 7 สมาคม เมื่อวันที่ 21 มิถุนายน 2548

2) การตรวจสอบต็อกเมล็ดถั่วเหลืองในประเทศและกากถั่วเหลืองที่ผลิตจากเมล็ดในประเทศ ปี 2548

2.1) ผลการตรวจสอบต็อกฯ ปี 2548

หน่วย: ตัน

รายการ	เดือน/ปี	ปริมาณรับซื้อ เมล็ดถั่วเหลือง ที่ผลิตในประเทศ	ปริมาณผลิต กากถั่วเหลืองที่ผลิต จากเมล็ดในประเทศ	วันที่ ตรวจสอบต็อก	ผลการตรวจสอบต็อก	
					ปริมาณ เมล็ดถั่วเหลือง ในประเทศ	ปริมาณกากถั่วเหลือง ที่ผลิตจาก เมล็ดในประเทศ
ครั้งที่ 1/2548	ม.ค.48	2,172.895	666.414	5 เม.ย.48	21,700.265	1,949.829
	ก.พ.48	1,134.003	1,043.955			
	มี.ค.48	20,954.124	3,619.152			
ครั้งที่ 2/2548	เม.ย.48	36,375.957	13,327.869	6 พ.ค.48	36,095.486	6,454.034
ครั้งที่ 3/2548	พ.ค.48	13,247.327	11,895.539	6 มิ.ย.48	30,301.069	11,442.303
ครั้งที่ 4/2548	มิ.ย.48	9,058.060	9,034.206	5 ก.ค.48	27,768.805	13,484.013
ครั้งที่ 5/2548	ก.ค.48	3,770.683	5,701.939	5 ส.ค.48	25,837.753	8,027.133
ครั้งที่ 6/2548	ส.ค.48	8,125.598	3,302.627	5 ก.ย.48	27,409.133	4,127.615

2.2) สรุปผลตรวจสอบตอกเมล็ดถั่วเหลืองในประเทศและกากถั่วเหลืองที่ผลิตจากเมล็ดในประเทศให้คณะกรรมการกำกับดูแลวัตถุดิบอาหารสัตว์ ปี 2548 ประกอบด้วย หน่วยงานราชการ และเอกชนที่เกี่ยวข้องทราบ เพื่อให้กลุ่มผู้มีสิทธินำเข้ากากถั่วเหลืองทั้ง 7 สมาคมดำเนินการรับซื้อกากถั่วเหลืองที่ผลิตจากเมล็ดในประเทศของโรงงานสกัดน้ำมันถั่วเหลือง โดยเจรจากันเพื่อให้ได้ข้อตกลงที่จะใช้เป็นเกณฑ์ในการซื้อขายกันได้

6. สถานการณ์

ราคากากถั่วเหลืองในประเทศและกากถั่วเหลืองนำเข้า เฉลี่ยเดือนกันยายน 2548 ลดลงจากเดือนที่ผ่านมา ตามราคาตลาดต่างประเทศ เนื่องจากมีฝนตกในแหล่งปลูกถั่วเหลืองของสหรัฐอเมริกา ทำให้ผลผลิตสูงกว่าที่คาดการณ์ไว้ โดยกระทรวงเกษตรสหรัฐอเมริกา พยากรณ์ไว้ ณ ส.ค.48 คาดว่าผลผลิตกากถั่วเหลืองของโลก ปี 2548/49 จะมีปริมาณเพิ่มขึ้นเป็น 143.863 ล้านตัน จาก 136.145 ล้านตันในปี 2547/48 สต็อกกากถั่วเหลืองโลก ปี 2548/49 เพิ่มขึ้นเป็น 4.016 ล้านตัน จาก 4.006 ล้านตันในปี 2547/48

สำนักส่งเสริมการค้าสินค้าเกษตร
กรมการค้าภายใน
ตุลาคม 2548

ราคากากถั่วเหลือง

NEWPRICE : ราคารายเดือน

หน่วย:บาท/กก.

	มค.	กพ.	มีค.	เมย.	พค.	มิย.	กค.	สค.	กย.	ตค.	พย.	ธค.	เฉลี่ย
1. ราคาขายส่ง กากถั่วเหลืองผลิตในประเทศจากเมล็ดในประเทศ โปรตีน 44-48% ณ หน้าโรงงานสกัดน้ำมัน ตลาด กทม.													
ปี 2542	-	-	-	9.50	9.50	9.50	9.50	9.50	9.50	9.50	9.50	9.50	9.50
ปี 2543	9.50	9.50	9.50	9.50	9.73	9.75	9.75	9.75	9.78	10.14	10.59	10.95	9.87
ปี 2544	11.10	11.23	11.17	11.13	11.05	10.92	11.01	11.05	10.81	10.57	10.29	10.08	10.87
ปี 2545	10.37	10.45	10.26	10.14	10.25	10.24	10.48	10.48	10.55	10.38	10.34	10.59	10.38
ปี 2546	10.65	11.06	11.25	11.39	11.47	11.58	11.49	11.15	11.15	11.59	13.20	13.04	11.58
ปี 2547	13.74	13.94	15.29	16.53	15.90	14.17	13.63	12.75	11.75	11.29	11.40	11.70	13.51
ปี 2548	11.70	11.70	12.35	12.35	12.29	12.42	12.26	11.79	11.45				12.03
2. ราคาขายส่ง กากถั่วเหลืองผลิตในประเทศจากเมล็ดนำเข้า โปรตีน 42-45% ณ หน้าโรงงานสกัดน้ำมัน ตลาด กทม.													
ปี 2542	7.32	7.05	6.67	7.34	7.69	7.51	7.40	7.94	8.26	8.14	8.40	8.36	7.67
ปี 2543	8.22	8.72	8.90	8.99	9.41	9.28	8.98	9.00	9.44	10.00	10.25	10.60	9.32
ปี 2544	10.70	10.86	10.79	10.86	10.63	10.62	10.53	10.69	10.31	10.12	9.80	9.51	10.45
ปี 2545	9.74	9.66	9.43	9.39	9.55	9.67	9.91	9.87	9.92	9.61	9.51	9.69	9.66
ปี 2546	9.78	10.21	10.73	10.87	10.95	10.76	10.41	10.00	10.13	11.17	12.48	12.38	10.82
ปี 2547	12.98	13.24	14.53	15.79	15.11	13.62	12.85	11.44	11.18	10.72	10.69	10.85	12.75
ปี 2548	10.85	11.07	11.81	11.95	11.84	12.06	11.85	11.45	11.10				11.55
3. ราคาขายส่ง กากถั่วเหลืองนำเข้าจากต่างประเทศ โปรตีน 46-48% ณ โกดังผู้นำเข้า ตลาด กทม.													
ปี 2542	-	-	-	-	-	-	-	-	-	-	-	-	-
ปี 2543	-	8.37	8.52	8.66	9.11	-	-	-	-	-	-	-	8.67
ปี 2544	-	10.60	10.51	10.38	10.20	10.15	-	-	-	-	-	-	10.37
ปี 2545	-	9.58	9.30	9.17	9.32	-	-	-	-	-	-	-	9.34
ปี 2546	-	10.35	10.40	10.35	11.25	11.22	10.83	10.57	10.71	10.75	-	-	10.71
ปี 2547	13.37	13.07	14.02	15.49	15.35	14.69	14.71	-	11.97	11.73	11.65	-	13.61
ปี 2548	-	10.98	11.37	11.53	11.53	12.44	12.24	12.10	11.90				11.76
4. ราคาขายส่ง กากถั่วเหลืองนำเข้าจากต่างประเทศ โปรตีน 42-45% ณ โกดังผู้นำเข้า ตลาด กทม.													
ปี 2542	7.15	6.85	6.49	7.17	7.59	7.32	7.08	7.71	8.03	7.83	7.87	8.06	7.43
ปี 2543	7.98	-	-	-	9.10	9.09	8.70	8.63	8.91	9.68	9.95	10.25	9.14
ปี 2544	10.33	10.35	-	-	-	9.75	9.94	10.16	9.79	9.39	9.05	8.83	9.73
ปี 2545	9.28	9.34	-	-	-	9.21	9.59	9.53	9.46	8.93	8.82	9.08	9.25
ปี 2546	9.23	9.60	9.65	-	-	-	10.11	9.85	9.89	10.64	12.19	12.08	10.36
ปี 2547	12.15	-	-	-	-	13.35	12.93	11.39	10.94	10.43	10.37	10.45	11.50
ปี 2548	10.45	10.45	-	-	11.38	11.72	11.48	11.11	10.85				11.06
5. ราคาซื้อขายล่วงหน้ากากถั่วเหลือง ตลาดชิคาโก													
ปี 2542	5.51	5.32	5.44	5.54	5.39	5.57	5.33	5.87	6.47	6.57	6.39	6.20	5.80
ปี 2543	6.46	6.82	7.06	7.17	7.84	7.50	7.09	6.98	7.87	8.05	8.52	9.14	7.54
ปี 2544	8.51	7.64	7.45	7.70	8.12	8.39	8.87	8.49	7.70	7.95	7.91	7.32	8.00
ปี 2545	7.46	7.26	7.58	7.66	7.71	7.85	8.42	8.50	8.60	8.11	7.98	7.90	7.92
ปี 2546	7.93	8.27	8.20	8.60	9.07	8.79	8.38	8.28	8.85	9.79	10.52	10.18	8.91
ปี 2547	10.92	11.20	13.14	13.60	13.47	12.75	11.93	8.82	7.59	7.10	6.90	6.83	10.35
ปี 2548	6.83	6.89	8.03	8.33	8.71	9.89	9.99	8.98	7.99				8.40
6. ราคาซื้อขายล่วงหน้ากากถั่วเหลือง ตลาดชิคาโก (เหรียญสหรัฐ/ตัน)													
ปี 2542	150.14	143.25	144.45	146.85	145.07	150.36	143.26	154.11	162.07	164.58	164.52	161.57	152.52
ปี 2543	172.33	180.23	185.47	188.34	200.91	191.34	175.70	169.63	187.20	185.85	193.94	218.90	187.49
ปี 2544	196.67	178.62	169.39	168.98	178.04	185.04	194.00	188.48	183.48	177.39	177.77	166.37	180.35
ปี 2545	169.10	165.33	174.24	175.93	179.58	185.83	203.92	200.94	200.24	185.50	183.88	181.89	183.87
ปี 2546	184.87	192.42	191.30	200.13	214.17	210.60	199.93	198.32	218.13	245.71	262.95	255.64	214.51
ปี 2547	278.47	285.66	332.25	344.32	331.91	311.68	291.01	212.15	182.68	171.55	170.55	175.55	257.32
ปี 2548	175.58	178.54	207.64	210.27	218.26	241.19	233.80	217.60	194.03				209.10

ที่มา : 1-4 กรมการค้าภายใน 5-6 Chicago Board of Trade

ปริมาณการนำเข้ากากถั่วเหลือง

หน่วย : ตัน

	มค.	กพ.	มีค.	เมย.	พค.	มิย.	กค.	สค.	กย.	ตค.	พย.	ธค.	รวม
ปี 2542	15,712	171,008	120,096	68,139	-	125,497	96,716	178,990	129,036	112,638	186,149	127,119	1,331,099
ปี 2543	48,334	145,815	118,209	71,102	103,181	132,753	124,918	146,726	151,453	72,582	68,795	128,366	1,312,234
ปี 2544	56,985	76,068	204,634	82,597	144,558	112,103	143,957	167,218	162,478	176,758	172,668	61,607	1,561,630
ปี 2545	52,511	86,923	111,874	213,378	60,483	225,535	100,715	167,101	284,390	123,793	140,831	185,317	1,755,550
ปี 2546	-	141,137	132,448	103,839	147,535	245,150	115,420	151,604	175,116	156,253	243,999	305,372	1,917,874
ปี 2547	79,535	99,554	105,692	42,991	35,202	144,681	170,603	87,131	161,798	186,819	76,094	72,161	1,262,261
ปี 2548	95,830	89,387	194,420	113,342	135,811	250,664	181,815	158,528					1,219,798

ที่มา : กรมศุลกากร

ปลาป่น

1. ผลผลิตและความต้องการใช้ (ล้านตัน)	ปี 2546	ปี 2547	ปี 2548	ปี 2549	
1.1 ผลผลิตโลก	4.850	5.290	5.020	5.160	
1.2 ผลผลิตในประเทศ (สมาคมผู้ผลิตปลาป่นไทย)	0.598	0.600	0.500	0.500	
1.3 ความต้องการใช้ (สำนักงานเศรษฐกิจการเกษตร)	0.584	0.527	0.533	0.559	
1.4 นำเข้า	0.005	0.010	0.010	NA	
1.5 ส่งออก	0.011	0.019	0.020	NA	
			(มค.-สค.48 = 3,449 ตัน)		
			(มค.-สค.48 = 14,824 ตัน)		
2. ราคา (บาท/กก.)	ปี 2546	ปี 2547	ส.ค.48	ก.ย.48	-
2.1 ปลาเป็ด	4.21	4.53	4.76	4.87	-
2.2 ปลาป่น โปรตีน 60% ขายเป็นตลาด กทม.	18.83	21.67	19.61	19.82	-
2.3 ปลาป่น โปรตีน 60% F.O.B. ซิดี	23.05	23.77	26.37	26.83	-
2.4 ปลาป่น F.O.B. ซิดี (US\$: ton)	600.01	639.13	725.00	739.29	-

3. สภาพปัญหา/สาเหตุ

ผลผลิตปลาป่นคุณภาพดี (โปรตีนร้อยละ 60 ขึ้นไป) ของประเทศไทย มีเพียงร้อยละ 20 ของผลผลิต ไม่เพียงพอกับความต้องการใช้ ต้องนำเข้าจากต่างประเทศเพื่อใช้ในอุตสาหกรรมการผลิตอาหารสัตว์ และเพาะเลี้ยงสัตว์น้ำ

4. มาตรการแก้ไขปัญหา

นโยบายและมาตรการนำเข้าปลาป่น ปี 2548 ดังนี้ (มติ ครม. 23 พย.47)

4.1 การนำเข้าปลาป่นคุณภาพดี (โปรตีนร้อยละ 60 ขึ้นไป)

นำเข้าเสรี ไม่จำกัดปริมาณและช่วงเวลานำเข้า อกรนำเข้าร้อยละ 10 และอากรพิเศษ ร้อยละ 50 ของการนำเข้า (รวมเป็นการนำเข้าทั้งสิ้นร้อยละ 15)

4.2 การนำเข้าปลาป่นโปรตีนร้อยละ 60 ลงมา

ต้องขออนุญาตนำเข้า อกรนำเข้าร้อยละ 6

4.3 การนำเข้าจากประเทศสมาชิก AFTA

อกรนำเข้าร้อยละ 5 และยกเลิกการเก็บค่าธรรมเนียมพิเศษ

การกำกับดูแล

กระทรวงพาณิชย์ ได้แต่งตั้งคณะกรรมการไตรภาคีด้านการตลาดสินค้าปลาเป็ดและปลาป่น เพื่อพิจารณากำหนดแนวทางในการส่งเสริมและพัฒนาด้านการตลาด รวมทั้งรักษาเสถียรภาพราคาสินค้าปลาเป็ดและปลาป่นให้เป็นอย่างมีประสิทธิภาพ โดยมี อธิบดีกรมการค้าภายใน เป็นประธาน และมีผู้แทนจากหน่วยงานราชการที่เกี่ยวข้องร่วมเป็นกรรมการ

5. การดำเนินการแก้ไขปัญหาราคาปลาเปิด ปี 2548

ข้อร้องเรียน

สมาคมการประมงแห่งประเทศไทยได้ขอให้รัฐบาลกรณีบรรเทาความเดือดร้อนของชาวประมงเนื่องมาจากวิกฤตราคาน้ำมัน เมื่อวันที่ 24 มีนาคม 2548 ดังนี้ 1) น้ำมันเชื้อเพลิง ขอให้ตรึงราคาน้ำมันเขียวสำหรับชาวประมงไว้ที่ ลิตรละ 13.70 บาทเป็นเวลา 6 เดือน และให้ราคาต่างกับราคาน้ำมันฝั่งลิตรละ 4.49 บาท ขอให้มึน้ำมันบริการชาวประมงเดือนละ 100 ล้านลิตร 2) ขอให้สำนักกองทุนพัฒนาประมง (มติ ครม.30 เมย.39) มาใช้อย่างเป็นรูปธรรม และ 3) ประกันราคาปลาเปิด กก.ละ 10 บาท

การดำเนินการ

กระทรวงพาณิชย์ โดยกรมการค้าภายในได้จัดประชุม เพื่อหารือเรื่องดังกล่าว ในวันที่ 25 มีนาคม 2548 เวลา 15.00 น. ณ ห้องประชุม 20610 ชั้น 6 กรมการค้าภายใน ประกอบด้วยผู้แทนสมาคมการประมงแห่งประเทศไทย สมาคมผู้ผลิตปลาป่นไทย และสมาคมผู้ผลิตอาหารสัตว์ไทย

ผลการดำเนินการ

- ที่ประชุมเห็นว่า การช่วยเหลือราคาปลาเปิดให้สูงขึ้นดูเหมือนจะเป็นการแก้ไขที่ดี แต่ในข้อเท็จจริงแล้วจะเกิดผลกระทบต่อราคาอาหารสัตว์ และขีดความสามารถในการส่งออกสินค้าประเภทโปรตีน ได้แก่ กุ้ง ไข่ เป็นต้น และเกิดผลกระทบต่อค่าครองชีพหลักของผู้บริโภค ไม่ว่าจะเป็นอาหารโปรตีนประเภทเนื้อและไข่ ควรจะเป็นกรช่วยเหลือเกษตรกรชาวประมงด้วยวิธีการให้ราคาน้ำมันเชื้อเพลิงมีอัตราเหมาะสมจะเป็นทางแก้ไขที่ดีที่สุด โดยไม่มีผลกระทบข้างเคียงมากนัก

- กรมการค้าภายใน ได้ขอความร่วมมือสมาคมผู้ผลิตปลาป่นไทย และสมาคมผู้ผลิตอาหารสัตว์ไทย ให้รับซื้อราคาปลาเปิดและปลาป่นในราคาที่สูงขึ้นสอดคล้องกับต้นทุนของชาวประมงที่สูงขึ้นจากราคาน้ำมันเชื้อเพลิงที่สูงขึ้น (ปรากฏว่าราคาปลาป่นสูงขึ้น 2 ครั้ง ในวันที่ 26 และ 28 มี.ค.48 ครั้งละ กก.ละ 0.80 บาท)

6. สถานการณ์

ราคาปลาเปิดและปลาป่นเฉลี่ยเดือนกันยายน 2548 ปรับตัวสูงขึ้นจากเดือนก่อนเล็กน้อย เนื่องจากมีการคาดการณ์ว่าการเลี้ยงกุ้งครบใหม่จะทำให้ความต้องการใช้ปลาป่นเพิ่มขึ้น ขณะที่ปริมาณปลาเปิดที่เข้าโรงงานยังคงมีน้อย สืบเนื่องจากปัญหาราคาน้ำมันเชื้อเพลิงที่สูง ชาวประมงจึงออกจับปลาน้อย

สำนักส่งเสริมการค้าสินค้าเกษตร
กรมการค้าภายใน
ตุลาคม 2548

ราคาปลาเบ็ด และปลาปน

หน่วย : บาท/กก.

	มค.	กพ.	มีค.	เมย.	พค.	มิย.	กค.	สค.	กย.	ตค.	พย.	ธค.	เฉลี่ย
1. ราคาปลาเบ็ด													
2542	4.01	3.41	3.42	3.41	3.43	3.48	3.53	3.68	3.78	3.43	2.85	2.59	3.42
2543	2.47	2.32	2.25	2.39	2.92	3.29	3.44	3.13	3.36	3.12	3.14	3.29	2.93
2544	3.49	3.72	3.97	4.06	4.18	4.75	5.11	4.76	4.47	3.97	3.68	3.67	4.15
2545	4.19	4.50	4.54	4.45	4.17	4.14	4.23	4.26	4.49	4.05	3.75	3.79	4.21
2546	3.77	4.02	4.22	4.29	4.33	4.34	4.19	4.25	4.28	4.20	4.35	4.28	4.21
2547	4.25	3.45	3.94	4.30	4.39	4.71	4.71	4.96	5.28	5.07	4.55	4.72	4.53
2548	4.75	4.73	4.76	5.11	4.88	4.68	4.75	4.76	4.87				4.81
ราคาขายส่ง ปลาปนโปรตีน 60% ตลาด กทม.													
2542	17.17	14.56	15.79	15.70	15.97	15.89	16.40	19.26	19.10	15.28	14.68	14.80	16.22
2543	14.01	13.23	13.43	14.17	14.29	16.11	15.20	14.01	15.97	13.64	14.12	15.27	14.45
2544	16.96	17.97	18.70	19.21	19.70	21.69	21.88	19.21	19.01	17.82	16.70	16.35	18.77
2545	18.95	21.06	21.14	20.56	18.28	17.40	17.24	17.49	17.93	16.07	16.20	16.35	18.22
2546	16.55	18.71	18.89	18.92	18.80	19.17	17.96	19.09	19.22	18.67	20.35	19.58	18.83
2547	18.91	16.41	20.39	22.27	22.70	23.99	24.27	24.28	24.73	20.82	20.10	21.12	21.67
2548	20.70	19.00	19.68	21.63	20.36	19.72	20.38	19.61	19.82				20.10
ราคาปลาปนโปรตีน 60% F.O.B. ซีลี													
2542	18.65	14.42	11.40	11.33	10.91	11.37	11.74	13.10	14.65	14.39	14.05	14.43	13.37
2543	14.08	13.93	12.58	12.13	13.38	14.57	15.61	16.17	16.41	16.57	16.07	17.11	14.88
2544	18.74	17.88	17.49	17.86	18.23	19.34	21.27	23.12	22.44	21.53	22.35	22.94	20.27
2545	23.72	24.41	24.49	25.27	24.80	23.44	23.72	24.18	24.47	24.43	22.97	22.60	24.04
2546	23.05	23.28	22.66	23.08	23.45	24.27	24.24	23.27	21.90	21.70	22.87	22.77	23.05
2547	23.96	24.99	25.25	24.80	25.03	23.81	23.37	23.54	23.29	23.20	22.15	21.88	23.77
2548	22.26	22.69	22.82	24.15	24.21	25.27	26.73	26.37	26.84				24.59
4. ราคาปลาปนโปรตีน 65% F.O.B. ซีลี (เหรียญสหรัฐ/ตัน)													
2542	702.00	644.25	360.18	324.70	318.10	332.45	342.00	372.71	397.45	393.90	396.05	407.00	415.90
2543	407.00	398.82	372.68	344.86	371.51	402.97	419.98	427.00	423.89	414.42	397.00	429.53	400.81
2544	469.62	453.40	430.72	425.15	433.20	462.00	503.81	556.13	547.50	520.41	543.82	564.78	492.55
2545	582.23	602.00	610.10	629.05	626.00	601.00	608.14	619.62	617.71	605.04	573.19	564.27	603.20
2546	582.42	586.74	572.95	582.00	600.75	629.86	627.00	603.50	584.27	590.18	619.50	621.00	600.01
2547	662.25	690.75	692.00	679.50	667.00	630.64	617.00	613.00	607.00	607.00	593.36	610.00	639.13
2548	620.50	661.58	671.96	693.24	689.74	700.91	725.00	725.00	739.29				691.91

หมายเหตุ : 1 สมาคมผู้ผลิตปลาปนไทย 2 กรมการค้าภายใน 3,4 ข้าราชการ

ปริมาณนำเข้าและส่งออกปลาปน

หน่วย : ตัน

	มค.	กพ.	มีค.	เมย.	พค.	มิย.	กค.	สค.	กย.	ตค.	พย.	ธค.	รวม
ปริมาณนำเข้า													
2542	3,990	2,262	3,019	3,025	4,593	6,132	12,838	12,748	20,080	12,156	5,935	2,015	88,793
2543	3,959	2,520	2,374	2,383	4,308	12,336	11,441	18,247	17,883	14,875	7,385	2,939	100,650
2544	5,201	4,801	3,385	5,643	6,084	13,577	20,376	12,488	16,515	1,701	2,032	471	92,274
2545	1,324	851	1,810	1,172	798	745	725	2,110	2,663	3,583	1,672	463	17,917
2546	323	315	973	311	631	200	120	200	416	502	400	334	4,725
2547	531	220	500	296	305	675	515	478	787	2,416	2,850	508	10,081
2548	1,010	769	368	350	550	173	190	40					3,449
ปริมาณส่งออก													
2542	211	314	463	217	157	338	115	205	141	125	1,756	587	4,629
2543	2,176	1,273	153	189	517	268	414	886	593	1,265	818	417	8,969
2544	594	534	724	720	726	320	201	742	279	231	639	457	6,167
2545	3,475	2,772	5,253	2,445	2,643	512	293	425	327	254	266	469	19,133
2546	688	631	422	557	1,350	1,928	1,740	867	1,180	427	569	533	10,892
2547	1,694	2,109	3,553	2,131	1,748	3,000	1,720	462	290	627	841	778	18,954
2548	474	1,527	1,938	1,056	2,256	2,414	2,013	2,944					14,624

หมายเหตุ : กรมศุลกากร

อัตราแลกเปลี่ยนเงินดอลลาร์สหรัฐ

ปี 2540 - 2548

บาท/US\$

ปี	ม.ค.	ก.พ.	มี.ค.	เม.ย.	พ.ค.	มิ.ย.	ก.ค.	ส.ค.	ก.ย.	ต.ค.	พ.ย.	ธ.ค.	เฉลี่ย
ปี 2540	25.77	25.98	26.00	26.07	25.89	25.80	30.25	32.61	36.44	37.70	39.47	45.33	31.44
ปี 2541	54.07	46.54	41.57	39.84	39.28	42.56	41.41	41.76	40.61	38.32	36.65	36.35	41.58
ปี 2542	36.73	37.19	37.61	37.72	37.15	37.03	37.20	38.08	39.92	39.57	38.84	38.40	37.95
ปี 2543	37.49	37.82	37.99	38.09	39.03	39.17	40.27	41.04	41.99	43.31	43.84	43.17	40.27
ปี 2544	43.24	42.74	44.00	45.56	45.59	45.36	45.73	45.03	44.41	44.82	44.52	44.03	44.59
ปี 2545	44.13	43.93	43.49	43.52	42.91	42.26	41.33	42.27	42.91	43.74	43.42	43.39	43.11
ปี 2546	42.88	42.97	42.87	42.97	42.29	41.75	41.89	41.77	40.60	39.83	40.00	39.81	41.64
ปี 2547	39.19	39.20	39.53	39.54	40.66	40.90	41.03	41.59	41.57	41.41	40.44	38.86	40.33
ปี 2548	38.86	38.59	38.70	39.62	39.93	40.98	41.85	41.29	41.15				40.11

หมายเหตุ เป็นค่าเฉลี่ยของอัตราขายเงินดอลลาร์สหรัฐรายวัน

ที่มา : ธนาคารแห่งประเทศไทย