



เดือนมกราคมและแนวโนมเดือนกุมภาพันธ์ 2551



สำนักสงเสริมการค้าสินคําเกษตร

23 มกราคม 2551

สารบัญ

สถานการณ์สินค้าเกษตร	หน้า
ภาพรวม	1
สถานการณ์รายกลุ่มสินค้า	2
การช่วยเหลือด้านการตลาดสินค้าเกษตรของ คชก.	7
ราคาปรับจำหน่าย	11
ข้อมูลรายสินค้า	
กลุ่มสินค้าผลิตเพื่อส่งออก	
1. ข้าว	13
2. มันสำปะหลัง	25
3. ยางพารา	29
4. ไข่เนื้อ	32
5. กุ้ง	35
6. สับปะรด	38
กลุ่มสินค้าผลิตเพื่อบริโภคภายในประเทศ	
7. ข้าวโพดเลี้ยงสัตว์	40
8. กาแฟ	44
9. ปาล์มน้ำมัน	47
10. มะพร้าว	52
11. กระเทียม	58
12. หอมแดง	61
13. หอมหัวใหญ่	64
14. ส้มเขียวหวาน	67
15. สุกกร	70
16. ไข่ไก่	73
17. เกล็ดทะเล	76

	หน้า
กลุ่มสินค้าที่ต้องนำเข้า	
18. ถั่วเหลือง	78
19. กากถั่วเหลือง	81
20. ปลาป่น	84
อัตราแลกเปลี่ยนเงินดอลลาร์สหรัฐ	87

สรุปสถานการณ์สินค้าเกษตรเดือนมกราคม และแนวโน้มเดือนกุมภาพันธ์ 2551

1. ภาพรวมสถานการณ์ปัจจุบัน

ภาวะตลาดสินค้าเกษตรในช่วงเดือนมกราคม ข้าว ปริมาณข้าวออกสู่ตลาดลดลงหลังจากที่ออกมามากแล้วในช่วงเดือนพฤศจิกายน - ธันวาคม 2550 ราคาที่เกษตรกรขายได้อยู่ในเกณฑ์ดี เนื่องจากตลาดมีความต้องการอย่างต่อเนื่องทั้งการบริโภคในประเทศและการส่งออก พืชน้ำมันและวัตถุดิบอาหารสัตว์ **มันสำปะหลัง** เกษตรกรขุดหัวมันสดออกสู่ตลาดมากขึ้น แต่ยังไม่เพียงพอกับความต้องการทั้งในส่วนของ การส่งออก การใช้ในอาหารสัตว์และการใช้ทำเอทานอลเพื่อทดแทนพลังงาน ราคาที่เกษตรกรขายได้ปรับตัวสูงขึ้น ข้าวโพดเลี้ยงสัตว์ อยู่ในช่วงผลผลิตรุ่น 2 ออกสู่ตลาด แต่ปริมาณมีไม่มากนัก ขณะที่ตลาดมีความต้องการมาก ราคาอยู่ในเกณฑ์ดี **ปลาป่น** ปริมาณปลาป่นที่ใช้เป็นวัตถุดิบยังมีน้อย และความต้องการใช้ในอาหารสัตว์มีไม่มากนัก ราคาปรับตัวสูงขึ้น **ปาล์มน้ำมัน** ผลผลิตออกสู่ตลาดน้อย ขณะที่ความต้องการใช้มีมาก ประกอบกับราคาน้ำมันปาล์มในประเทศปรับตัวสูงขึ้นตามราคาในตลาดโลก ส่งผลให้ราคาผลปาล์มปรับตัวสูงขึ้นอีก **มะพร้าวผล** เป็นช่วงต้นฤดู ผลผลิตยังออกสู่ตลาดน้อย ราคาปรับตัวสูงขึ้น **พืชอุตสาหกรรม กาแฟ** เกษตรกรนำเมล็ดกาแฟออกจำหน่ายมากขึ้น ราคาอยู่ในเกณฑ์ดีตามราคาซื้อขายล่วงหน้าในตลาดโลก **ปศุสัตว์และประมง ไก่เนื้อ** ภาวะการค้าชะลอตัว ราคาอ่อนตัวลง **สุกร** ในช่วงที่ผ่านมาเกษตรกรนำสุกรออกจำหน่ายมากประกอบกับใกล้เทศกาลตรุษจีนเกษตรกรชะลอการจำหน่าย ราคาปรับตัวสูงขึ้น **ไข่ไก่** ผลจากภาครัฐและเอกชนร่วมกันบริหารจัดการการผลิตการตลาด ราคาปรับตัวสูงขึ้น **กุ้ง** ผลผลิตกุ้งขาวแวนนาไมรุ่น 2 เริ่มทยอยออกสู่ตลาด ราคามีแนวโน้มอ่อนตัวลง **ผลไม้ สับปะรดและส้ม** ผลผลิตออกสู่ตลาดมากขึ้น ราคาอ่อนตัวลง

ภาวะการผลิตสินค้าเกษตรของโลก จากการคาดการณ์ของกระทรวงเกษตรของสหรัฐฯ ในเดือน มกราคม 2551 คาดว่าสินค้าเกษตรสำคัญที่มีผลผลิตเพิ่มขึ้นเมื่อเปรียบเทียบกับปีที่ผ่านมา ได้แก่ **ธัญพืชเมล็ดหยาบ** เพิ่มขึ้นจากปีที่ผ่านมา 70.95 ล้านตัน คิดเป็นร้อยละ 7.24 (ธัญพืชที่มีผลผลิตเพิ่มขึ้นได้แก่ ข้าวโพดเลี้ยงสัตว์ 8.93% ข้าวโอ๊ต 10.47% ข้าวไรน์ 13.93% และข้าวฟ่าง 11.84% ขณะที่ข้าวบาเลย์ ผลผลิตลดลง 2.98%) **ข้าวสาลี** เพิ่มขึ้นร้อยละ 1.57 **เมล็ดพืชน้ำมัน** ผลผลิตลดลง 17.32 ล้านตัน หรือลดลงร้อยละ 4.43 (โดยถั่วเหลือง -6.46% เมล็ดฝ้าย -1.88% เมล็ดทานตะวัน -9.48% ส่วนถั่วลิสงและเมล็ดเรปซิด เพิ่มขึ้นร้อยละ 0.48 และ 3.14 ตามลำดับ) สำหรับ **เนื้อมะพร้าวแห้ง เมล็ดในปาล์ม และ น้ำมันปาล์ม** เพิ่มขึ้น ร้อยละ 1.70, 6.62 และ 8.59 ตามลำดับ ส่วน **ข้าวสาร** USDA ประมาณผลผลิตข้าวของโลก ในปี 2550/51 มีประมาณ 420.618 ล้านตัน เพิ่มขึ้นจากปีที่ผ่านมาร้อยละ 0.71 ในขณะที่การบริโภคข้าวของโลกจะมีประมาณ 423.647 ล้านตัน เพิ่มขึ้นจากปีที่ผ่านมา ร้อยละ 1.12 มีผลทำให้สต็อกข้าวของโลกในช่วงปลายปีจะเหลือประมาณ 72.536 ล้านตัน ซึ่งเป็นระดับสต็อกที่ค่อนข้างต่ำเมื่อเทียบกับสต็อกข้าวของโลกในปี 2547/48 - 2549/50 ที่อยู่ในระดับ 74.731 - 82.105 ล้านตันต่อปี สำหรับราคาข้าวไทย (f.o.b.) ในตลาดโลก ปัจจุบันอยู่ที่ระดับ ตันละ 372 เหรียญ สหรัฐ. สูงกว่าเดือนที่ผ่านมา ตันละ 9 เหรียญ สหรัฐ. ส่วนข้าวเวียดนามในช่วงนี้ยังไม่มีการเสนอขายใหม่เนื่องจากถูกจำกัดการส่งออก (export ban) อย่างเป็นทางการ ปริมาณส่งออกในปี 2550 เบื้องต้น USDA คาดว่าการส่งออกข้าวของโลกมีประมาณ 29.015 ล้านตัน โดยเป็นการส่งออกจากไทยประมาณ 9.5 ล้านตัน เวียดนาม 4.6 ล้านตัน อินเดีย 3.8 ล้านตัน ส่วนปี 2551 ไทยจะส่งออกได้ในระดับ 9 ล้านตัน เวียดนาม 5 ล้านตัน อินเดีย 3.4 ล้านตัน ส่วนราคาข้าวสารในสหรัฐฯ ชนิดเมล็ดยาว #2/4 ปรับตัวสูงขึ้นจากตันละ 505 เหรียญ สหรัฐ. ในเดือนที่ผ่านมาเป็น

ตันละ 527 เหรียญ สหรัฐ. ในปัจจุบัน สำหรับความต่างของราคาข้าวสหรัฐกับข้าวไทยในคุณภาพเดียวกัน ต่างกันตันละ 155 เหรียญ สหรัฐ. ขณะที่ในช่วงเดียวกันของปีที่ผ่านมาราคาต่างกันตันละ 118 เหรียญ สหรัฐ. เท่านั้น

2. แนวโน้มสถานการณ์เดือนกุมภาพันธ์ 2551

แนวโน้มสถานการณ์สินค้าเกษตรสำคัญในเดือนกุมภาพันธ์ 2551 ข้าว ผลผลิตออกสู่ตลาดลดลง แต่ตลาดยังมีความต้องการอย่างต่อเนื่อง ประกอบกับมีมาตรการจํานำของภาครัฐ ทำให้ราคาข้าวเปลือกอยู่ในเกณฑ์ดี พืชน้ำมันและวัตถุดิบอาหารสัตว์ **มันสำปะหลัง** ผลผลิตออกสู่ตลาดมากในขณะที่ตลาดแฉ่งไส ทั้งการส่งออกและการใช้ในประเทศ รวมทั้งรัฐมีมาตรการรับจํานำรองรับ แนวโน้มราคาอยู่ในเกณฑ์ดี **ข้าวโพดเลี้ยงสัตว์** เป็นช่วงปลายฤดูผลผลิตออกสู่ตลาดน้อย ราคาอยู่ในเกณฑ์ดี **ปลาป่น** ปลาป่นที่เป็นวัตถุดิบในการผลิตมีน้อย ขณะที่ความต้องการใช้ปลาป่นชะลอตัว ราคาจะเคลื่อนไหวไม่มากนัก **ปาล์ม** **น้ำมัน** และ **มะพร้าวผล** เป็นช่วงต้นฤดูผลผลิตออกสู่ตลาดยังไม่มากนัก ราคามีแนวโน้มปรับตัวสูงขึ้นตามความต้องการน้ำมันปาล์มของตลาดที่มีความหลากหลายมากขึ้น ขณะที่ราคาน้ำมันปาล์ม เนื้อมะพร้าวแห้งและน้ำมันมะพร้าวคาดว่าจะอยู่ในเกณฑ์ดีตามราคาน้ำมันปาล์มดิบและน้ำมันมะพร้าวดิบในตลาดโลก **พืชอุตสาหกรรม เมล็ดกาแฟ** อยู่ในช่วงผลผลิตออกสู่ตลาดมาก (ธ.ค.50 - ก.พ.51) แนวโน้มราคาอยู่ในเกณฑ์ดี **ปศุสัตว์และประมง สุกร ไก่** ราคามีแนวโน้มปรับตัวสูงขึ้น แต่ไก่เนื้อราคาอาจจะอ่อนตัวลงอีกตามภาวะการค้ำที่ชะลอตัว **กุ้ง** กุ้งขาวแวนนาไม รุ่น 2 ออกสู่ตลาดมากขึ้น ราคามีแนวโน้มอ่อนตัวลง **ผลไม้ สับปะรด** และ **ส้มเขียวหวาน** อยู่ในช่วงผลผลิตออกสู่ตลาดมาก ราคาอ่อนตัวลง

3. แนวโน้มสถานการณ์รายกลุ่มสินค้า

3.1 กลุ่มสินค้าที่ผลิตเพื่อส่งออก สถานการณ์สินค้าเกษตรที่สำคัญ ได้แก่

- **ข้าว** เกษตรกรเก็บเกี่ยวข้าวออกสู่ตลาดแล้วมากกว่าร้อยละ 80 - 90 ของผลผลิตรวม ขณะนี้ผลผลิตออกสู่ตลาดลดลง ประกอบกับรัฐบาลมีมาตรการรับจํานำรองรับผลผลิต โดยกำหนดราคารับจํานำสูงกว่าปีที่ผ่านมาตันละ 200 - 400 บาท ตามชนิดข้าวเปลือก รวมทั้งประเทศผู้ผลิตสำคัญมีความต้องการบริโภคมากขึ้นแต่ปริมาณผลผลิตไม่ได้เพิ่มขึ้นมากและบางประเทศผลผลิตได้รับความเสียหายจากภัยธรรมชาติจนมีการจําักัดการส่งออก เหตุการณ์ดังกล่าวเป็นผลดีต่อการค้าข้าวของไทยในตลาดโลกและทำให้ราคาข้าวเปลือกที่เกษตรกรขายได้อยู่ในเกณฑ์ดี

ผลการรับจํานำ (1 พ.ย.50 - 17 ม.ค.51) มีปริมาณรวม 108,208 ตัน จําแนกเป็นข้าวเปลือกเจ้า 45,840 ตัน ข้าวเปลือกหอมมะลิ 48,224 ตัน ข้าวเปลือกหอมจังหวัด 1,494 ตัน ข้าวเปลือกปทุมธานี 1,956 ตัน และข้าวเปลือกเหนียว 10,694 ตัน

สำหรับราคาข้าวเปลือกนาปี ในตลาดสำคัญ เมื่อวันที่ 18 มกราคม 2551 เป็นดังนี้ ข้าวเปลือกเจ้านาปี 5% ตันละ 6,700 - 6,900 บาท ข้าวเปลือกหอมมะลิ ตันละ 10,700 - 11,200 บาท และข้าวเปลือกเหนียว ตันละ 8,500 - 8,700 บาท **ภาวะการค้าข้าวสาร** การซื้อขายยังคงคั่งค้างเนื่องจากมีความต้องการของตลาดทั้งในประเทศและต่างประเทศ โดยเฉพาะข้าวคุณภาพต่ำที่เร่งส่งออกให้ประเทศในกลุ่มอัฟริกา ส่งผลให้ราคาข้าวทุกชนิดอยู่ในเกณฑ์ดี โดยราคาข้าว ณ 18 มกราคม 2551 เป็นดังนี้ ข้าวขาวและข้าวหอมมะลิราคาปรับตัวสูงขึ้น คือ ข้าวขาว 100% ชั้น 2 กระสอบละ 1,190 - 1,195 บาท ข้าวหอมมะลิ 100% ชั้น 2 กระสอบละ 2,080 - 2,090 บาท แต่ราคาข้าวเหนียว (กข.6) อ่อนตัวลง เหลือกระสอบละ 1,450 - 1,455 บาท เนื่องจากข้าวเหนียวมีผลผลิตออกสู่ตลาดมาก ส่วนข้าวนี้ 100% ปรับตัว

สูงขึ้นจากเดือนที่ผ่านมาเป็นกระสอบละ 1,255 – 1,260 บาท ราคาข้าวมีแนวโน้มปรับตัวสูงขึ้นอีก เนื่องจากเกษตรกรมีทางเลือกในการจำหน่ายข้าวตามตลาดปกติหรือจำหน่ายกับภาครัฐ ประกอบกับการส่งออกข้าวของไทยค่อนข้างเข้มใสนี้เนื่องจากปริมาณการค้าของประเทศคู่แข่งถูกจำกัดด้วยปริมาณผลผลิตและการบริโภคภายในประเทศที่เพิ่มขึ้น

การส่งออก ในปี 2550 ไทยส่งออกข้าวได้รวม (เบื้องต้น) 9.505 ล้านตัน มากกว่าปริมาณเป้าหมายที่ตั้งไว้ที่ 8.25 ล้านตันข้าวสาร และมากกว่าปีก่อนที่ส่งออกได้ 7.42 ล้านตัน หรือเพิ่มขึ้นร้อยละ 28.10 สำหรับปี 2551 ได้ตั้งเป้าหมายการส่งออกไว้ที่ 8.75 ล้านตัน

- **มันสำปะหลัง** เกษตรกรทยอยขุดหัวมันสดฤดูใหม่ออกสู่ตลาดมากขึ้น ในช่วงไตรมาสที่ 1 (ม.ค.-มี.ค.51) คาดว่าจะมีหัวมันสดออกสู่ตลาดประมาณ 13 – 14 ล้านตัน ขณะที่ความต้องการเพื่อการส่งออก การใช้ทดแทนข้าวโพดฯ ในอาหารสัตว์ และความต้องการของโรงงานผลิตเอทานอลยังมีอย่างต่อเนื่อง สำหรับราคาหัวมันสดเชื้อแป้ง 25% ที่เกษตรกรขายได้ ณ 18 มกราคม 2551 จังหวัดนครราชสีมา กก.ละ 1.98 – 2.10 บาท สูงกว่าราคาเฉลี่ยเดือนธันวาคมที่มีราคา กก.ละ 1.91 บาท ในปีนี้แนวโน้มการค้าผลิตภัณฑ์มันสำปะหลังทั้งการค้าในประเทศและการส่งออกโดยรวมจะอยู่ในเกณฑ์ดี เนื่องจากความต้องการของอุตสาหกรรมที่เกี่ยวข้องเพิ่มสูงขึ้น และผลผลิตของประเทศคู่แข่งประสบความเสียหายจากความแห้งแล้ง

อย่างไรก็ตาม ภาครัฐได้มีการเตรียมการพยุงราคาหัวมันสดให้อยู่ในระดับที่สอดคล้องกับการค้าผลิตภัณฑ์มันฯ ในช่วงผลผลิตออกมาก โดยคณะกรรมการ คชก. ได้มีมติเมื่อ 8 พฤศจิกายน 2550 ดังนี้ 1) ให้มีการแทรกแซงตลาดมันสำปะหลังโดยใช้มาตรการรับจำนำหัวมันสดเพื่อแปรรูปเป็นมันเส้นและแป้งมันในปริมาณเป้าหมาย 5 ล้านตันหัวมันสด ในราคาเริ่มต้นหัวมันสด (เชื้อแป้ง 25%) กก.ละ 1.70 บาท และปรับเพิ่มเติมละ 0.05 บาท ระยะเวลาดำเนินการมกราคม – เมษายน 2551 2) ขยายพื้นที่ดำเนินการโครงการจัดระบบพิเศษเฉพาะพื้นที่มันสำปะหลัง ปี 2550/51 ที่กระทรวงพาณิชย์ได้ร่วมกับกระทรวงเกษตรฯ ดำเนินการจัดระบบการผลิตเพื่อเพิ่มผลผลิตและปรับปรุงคุณภาพผลผลิตรวมทั้งจัดระบบตลาดเพื่อเพิ่มช่องทางการจำหน่ายให้เกษตรกรมีรายได้สูงขึ้น โดยการเชื่อมโยงตลาดระหว่างเกษตรกรและผู้ประกอบการ จากเดิมที่ดำเนินการในพื้นที่ อ.เสิงสาง อ.ครบุรี จ.นครราชสีมา และ อ.หนองกี่ อ.ปะคำ อ.โนนสุวรรณ จ.บุรีรัมย์ ให้ครอบคลุมพื้นที่ ใน อ.ขามเฒ่า อ.ชุมพลบุรี จ.กำแพงเพชร และ อ.วังสมบูรณ์ จ.สระแก้ว

- **ไก่อเนื่อ** สภาพอากาศเย็นเอื้ออำนวยต่อการเจริญเติบโต แต่ก็ยังเป็นช่วงเวลาที่ต้องเฝ้าระวังโรคไข้หวัดนกที่อาจกลับมาระบาดได้อีก ส่วนภาวะการค้าชะลอตัวโดยเฉพาะการส่งออกหลังจากส่งออกมากช่วงเทศกาลปีใหม่ ผู้เลี้ยงจึงชะลอการนำไก่อบางส่วนออกสู่ตลาด ทำให้ไก่อมีขนาดใหญ่ขึ้น (น้ำหนักมากกว่า 2 กก./ตัว) ซึ่งไม่เป็นที่ต้องการบริโภคของตลาดภายในประเทศ ทำให้ผู้ซื้อปรับราคาลดลง ปัจจุบัน (18 ม.ค.51) ราคาไก่อมีชีวิตในตลาด (หน้าโรงฆ่า) อ่อนตัวลงจากเดือนเฉลี่ย กก.ละ 35 - 36 บาท อย่างไรก็ตาม คาดว่าแนวโน้มราคาไก่อเนื่อจะมีการปรับตัวสูงขึ้นในช่วงปลายเดือนมกราคมต่อเนื่องถึงต้นเดือนกุมภาพันธ์ เนื่องจากเข้าสู่ช่วงเทศกาลตรุษจีนที่ตลาดมีความต้องการมากขึ้น

- **กุ้ง** ผลผลิตกุ้งรุ่น 2 เริ่มออกสู่ตลาดมากขึ้น แต่เนื่องจากเป็นช่วงฤดูหนาวสภาพอากาศไม่เอื้ออำนวยต่อการเจริญเติบโตและอาจเกิดความเสียหายกับกุ้งที่เลี้ยง เกษตรกรจึงจับกุ้งขนาดเล็กออกจำหน่าย ทำให้ราคากุ้งอ่อนตัวลง โดยราคากุ้งเชื้อขาย ณ ตลาดกลางสมุทรสาคร ปัจจุบัน (18 ม.ค. 51)

กุ้งขาวแวนนาไม (ขนาด 60 ตัว/กก.) ราคา กก.ละ 120 บาท ราคาต่ำกว่าเดือนที่ผ่านมาที่มีราคา กก.ละ 120 - 125 บาท

ผลการการรับจำนำ กุ้งขาวฯ ตามมติ คชก.(18 ก.ค.50) ณ 31 ตุลาคม 2550 มีเกษตรกรนำกุ้งมาจำนำรวม 428 ราย ปริมาณรวม 3,339.715 ตัน และมีการระบายออกสู่ตลาดแล้ว 2 ครั้ง ปริมาณรวม 2,935.389 ตัน สำหรับกุ้งที่เหลืออยู่ระหว่างขออนุมัติจำนำ

3.2 กลุ่มสินค้าที่ผลิตเพื่อบริโภคภายในประเทศ สถานการณ์สินค้าเกษตรที่สำคัญ ได้แก่

- **ข้าวโพดเลี้ยงสัตว์** เป็นช่วงปลายฤดูผลผลิตออกสู่ตลาดน้อยลงแต่คุณภาพดีเป็นที่ต้องการของตลาด ทำให้ราคาที่เกษตรกรขายได้ยังคงเคลื่อนไหวอยู่ในระดับสูง โดยราคา ณ แหล่งผลิต (เพชรบูรณ์ นครราชสีมา) ณ 17 มกราคม 2551 อยู่ที่ กก.ละ 7.67 – 8.00 บาท ระดับราคาข้าวโพดฯ ที่เกษตรกรได้รับในปีนี้อยู่ในเกณฑ์ดี เนื่องจากผลผลิตภายในประเทศมีไม่เพียงพอับความต้องการใช้ ประกอบกับปริมาณการส่งออกของประเทศผู้ผลิตสำคัญลดลงเนื่องจากการนำข้าวโพดไปผลิตเอทานอลเพื่อใช้เป็นพลังงานทดแทนมากขึ้น

- **ปาล์มน้ำมัน** คาดว่าในปี 2551 จะมีผลผลิตปาล์มน้ำมันประมาณ 7.873 ล้านตัน หรือคิดเป็นน้ำมันปาล์มดิบประมาณ 1.344 ล้านตัน เมื่อรวมกับสต็อกต้นปีจำนวน 0.083 ล้านตัน จะมีน้ำมันปาล์มในประเทศรวม 1.427 ล้านตัน ใกล้เคียงกับความต้องการใช้ภายในประเทศ คาดว่าจะมีประมาณ 1.350 ล้านตัน (บริโภค 0.990 ล้านตัน ทำไบโอดีเซล 0.360 ล้านตัน) อย่างไรก็ตาม ขณะนี้เป็นช่วงต้นฤดูผลปาล์มยังออกสู่ตลาดไม่มากนัก ประกอบกับปีที่ผ่านมาผลผลิตออกสู่ตลาดน้อยกว่าปกติ รวมทั้งความต้องการที่เพิ่มขึ้นในส่วนการใช้ทดแทนพลังงานเชื้อเพลิง ทำให้ปริมาณน้ำมันปาล์มในระบบช่วงนี้อยู่ในระดับที่อาจมีปัญหานี้เนื่องจากสต็อกที่มีอยู่ต่ำกว่าระดับที่ควรจะเป็น ประกอบกับราคาผลปาล์มที่ปรับตัวสูงขึ้นมากทำให้ต้นทุนการผลิตของโรงงานกลั่นน้ำมันปาล์มสูงกว่าราคาที่ทางราชการกำหนดให้จำหน่าย จึงมีการเสนอให้รัฐพิจารณาแก้ไขปัญหา ซึ่งคณะกรรมการแก้ไขปัญหาปาล์มน้ำมันอย่างเป็นทางการได้พิจารณาในคราวประชุมเมื่อวันที่ 16 มกราคม 2551 มีมติเห็นควรเสนอคณะรัฐมนตรีพิจารณาอนุมัติให้มีการนำเข้าน้ำมันปาล์มจำนวน 30,000 ตัน เพื่อคลี่คลายปัญหาในระดับหนึ่งก่อนที่ผลปาล์มจะออกสู่ตลาดมากในระยะต่อไป

ภาวะการค้า ราคาน้ำมันปาล์มในประเทศปรับตัวสูงขึ้นตามราคาผลปาล์มที่อยู่ในระดับสูงมากตั้งแต่มีการปลูกปาล์มในประเทศ รวมทั้งผลจากราคาน้ำมันปาล์มในตลาดโลกที่ปรับตัวสูงขึ้นตามราคาน้ำมันดิบที่สูงขึ้นอย่างต่อเนื่อง และภาวะการค้าตัวเหลืองในตลาดโลกที่คาดกันว่าจะมีปริมาณลดลงมาก ปัจจุบัน (18 ม.ค.51) ราคาผลปาล์มที่เกษตรกรขายได้ (น้ำมัน 17%) กก.ละ 5.80 – 6.40 บาท ในขณะที่เดือนธันวาคม 2550 ผลปาล์มมีราคา กก.ละ 5.20 – 6.00 บาท

- **มะพร้าว** เป็นช่วงต้นฤดู มะพร้าวผลยังออกสู่ตลาดไม่มากนัก ปัจจุบัน (18 ม.ค.51) ราคาขายส่งมะพร้าวผล ตลาด กทม. (ทับสะแกผลใหญ่ปอกเปลือก) ยังทรงตัวเท่ากับเดือนที่ผ่านมาที่ ผลละ 8.00 - 8.50 บาท ส่วนเนื้อมะพร้าวแห้ง 90% กก.ละ 15.30 – 15.50 บาท สูงกว่าเดือนที่ผ่านมาที่มีราคา กก.ละ 13.60 – 14.10 บาท แนวโน้มราคาเนื้อมะพร้าวผลและน้ำมันมะพร้าวจะปรับตัวสูงขึ้นอีกตามฤดูกาลผลิตและผลกระทบจากราคาน้ำมันปาล์มในตลาดโลก

- **เมล็ดกาแฟ** อยู่ในช่วงที่เกษตรกรนำเมล็ดกาแฟออกจำหน่ายมาก โดยในช่วงเดือนธันวาคม 2550 – กุมภาพันธ์ 2551 จะมีเมล็ดกาแฟออกสู่ตลาดกว่าร้อยละ 90 ของผลผลิตรวม หรือประมาณ

47,000 ตัน แม้ว่าผลผลิตในปีนี้จะน้อยกว่าปีที่ผ่านมาประมาณร้อยละ 6.80 แต่ก็ใกล้เคียงกับความต้องการใช้ภายในประเทศที่คาดว่าจะมีประมาณ 50,900 ตัน ในภาพรวมปีนี้เกษตรกรผู้ปลูกกาแฟในปีนี้จะได้รับราคาสูงกว่าปีที่ผ่านมาตามราคामล็ดกาแฟซื้อขายล่วงหน้าในตลาดโลก ซึ่งในช่วงนี้มีราคาซื้อขายล่วงหน้าฯ เฉลี่ยตันละ 1,900 - 2,000 เหรียญ สหรัฐ. (ตามระยะเวลาการส่งมอบ) ราคาปัจจุบัน (18 ม.ค.51) ผู้ใช้ภายในประเทศเปิดราคารับซื้อเมล็ดกาแฟเกรดดีที่ กก.ละ 67 บาท

- **ไข่ไก่** จากสภาพอากาศเย็นเอื้ออำนวยต่ออัตราการให้ไข่ ทำให้มีผลผลิตออกสู่ตลาดมากส่งผลให้ราคาไข่ไก่อ่อนตัวลง แต่ภาครัฐและเอกชนได้ร่วมกันแก้ไขปัญหามาโดยการลดจำนวนแม่ไก่ไข่อายุ 70 สัปดาห์และเร่งรณรงค์การบริโภคไข่ไก่ ทำให้ราคามีแนวโน้มปรับตัวสูงขึ้น ปัจจุบัน (18 ม.ค.51) ราคาขายส่งไข่ไก่ เบอร์ 3 ฟองละ 1.80 - 1.90 บาท ลดลงจากเดือนที่ผ่านมาที่มีราคาฟองละ 1.80 - 2.00 บาท

- **สุกรมีชีวิต** ในช่วงที่ผ่านมาผู้เลี้ยงเร่งนำสุกรออกจำหน่ายมากประกอบกับเกิดโรคระบาดในลูกสุกรทำให้ลูกสุกรที่นำเข้ามาเลี้ยงมีปริมาณลดลง ทำให้แนวโน้มในระยะต่อไปจะมีสุกรมีชีวิตเข้าสู่ตลาดลดลง รวมทั้งใกล้ช่วงเทศกาลตรุษจีนผู้เลี้ยงจึงเริ่มชะลอการจำหน่ายและมีการปรับราคาจำหน่ายให้สอดคล้องกับต้นทุนอาหารสัตว์ที่เพิ่มสูงขึ้น ทำให้ราคาสุกรมีชีวิตปรับตัวสูงขึ้น โดยราคาสุกรมีชีวิตที่เกษตรกรขายได้หน้าฟาร์ม ณ 18 มกราคม 2551 มีราคาเฉลี่ย กก.ละ 46 - 47 บาท สูงกว่าเดือนที่ผ่านมาที่มีราคา กก.ละ 41 - 45 บาท

- **พืชผักและผลไม้**

▪ **หอมแดง กระเทียม หอมหัวใหญ่ และมะนาว** หอมแดง จ.ศรีสะเกษ ผลผลิตออกสู่ตลาดมากขึ้นราคาอ่อนตัวลงเป็นลำดับ ปัจจุบัน (18 ม.ค.51) ราคาที่เกษตรกรขายได้ชนิดแห้งใหญ่ กก.ละ 14 - 16 บาท ราคาขายส่งหอมแดง (มัดจุก) ขนาดกลางละ ตลาด กทม. กก.ละ 18 - 20 บาท **กระเทียม** เกษตรกรเริ่มเก็บเกี่ยวกระเทียมสดออกจำหน่าย ราคาที่เกษตรกรขายได้ในพื้นที่ ประมาณ กก.ละ 4 - 5 บาท **หอมหัวใหญ่** ขณะนี้มีหอมหัวใหญ่จากแหล่งผลิต จ.เชียงใหม่ ออกสู่ตลาด ซึ่งคาดว่าจะมีปริมาณสูงกว่าปีก่อน ราคาที่เกษตรกรขายได้ (18 ม.ค.51) เบอร์ 1 กก.ละ 4 - 6 บาท **มะนาว** ผลผลิตออกสู่ตลาดลดลง ราคาซื้อขายในแหล่งผลิต (18 ม.ค.51) ปรับตัวสูงขึ้นเป็นเฉลี่ยผลละ 0.80 - 2.00 บาท (ขนาดกลางถึงใหญ่) แนวโน้มราคาจะปรับตัวสูงขึ้น เนื่องจากผลผลิตในปีนี้น้อยกว่าปกติและผลผลิตออกสู่ตลาดลดลง

▪ **สับปะรด** กระทรวงเกษตรฯ คาดการณ์ผลผลิตสับปะรด (โรงงาน) ปี 2551 มีประมาณ 2.513 ล้านตัน เพิ่มขึ้นจากปีที่ผ่านมาที่การผลิตกระทบแล้งทำให้ผลผลิตมีเพียง 2.305 ล้านตัน หรือเพิ่มขึ้นจากปีที่ผ่านมาร้อยละ 9.01 แนวโน้มราคาในปีนี้จะต่ำกว่าปีที่ผ่านมา ขณะนี้อยู่ในช่วงผลผลิตออกสู่ตลาดมาก ราคาสับปะรดที่เกษตรกรขายได้อ่อนตัวลง ปัจจุบัน (18 ม.ค.51) ราคา กก.ละ 4.50 บาท ลดลงจากเดือนก่อนที่มีราคาเฉลี่ย กก.ละ 4.69 บาท

3.3 กลุ่มสินค้าที่ต้องนำเข้า

จากสถานการณ์เมล็ดถั่วเหลืองตลาดโลกที่ราคาปรับตัวสูงขึ้นจากความต้องการใช้ในการสกัดน้ำมันที่มีมากขึ้น ประกอบกับมีการคาดการณ์ว่าผลผลิตถั่วเหลืองโลกฤดูใหม่จะน้อยกว่าปีที่ผ่านมาถึงร้อยละ 6.46 มีผลทำให้ราคาถั่วเหลืองที่ผลิตในประเทศปรับตัวสูงขึ้น ขณะที่ตลาดป่นได้รับผลกระทบจากอุตสาหกรรมการเลี้ยงกุ้ง ทำให้ความต้องการชะลอตัวและมีการใช้กากถั่วเหลืองทดแทนในการผลิตอาหารสัตว์มากขึ้น สำหรับสถานการณ์สินค้าที่สำคัญมีดังนี้

- **ถั่วเหลือง** เป็นช่วงปลายฤดูถั่วฝืน ผลผลิตเหลืองน้อยมากส่วนใหญ่อยู่ในมือพ่อค้า และโรงงานผู้ใช้ถั่วเหลืองเป็นวัตถุดิบในการผลิต คาดว่าเกษตรกรจะเก็บเกี่ยวถั่วเหลืองออกจำหน่ายได้ ในช่วงเดือนมีนาคม 2551 สำหรับการผลิตถั่วเหลืองของโลกปีนี้ USDA คาดว่ามีประมาณ 220.35 ล้านตัน ลดลงจากปีที่ผ่านมาประมาณ 15.23 ล้านตัน หรือลดลงร้อยละ 6.46 ทั้งนี้ เนื่องจากสภาพอากาศที่ไม่เอื้ออำนวย และมีการปรับเปลี่ยนพื้นที่ไปปลูกข้าวโพดเลี้ยงสัตว์เพื่อใช้ทำเอทานอล ส่งผลให้ระดับราคาเมล็ดถั่วเหลืองในตลาดโลกฤดูการผลิต ปี 2550/51 มีแนวโน้มสูงขึ้น ปัจจุบัน (18 ม.ค.51) ราคาถั่วเหลืองเกรดสกัดน้ำมัน ณ ตลาด กทม. กก.ละ 17.00 – 17.50 บาท สูงกว่าเดือนที่ผ่านมาที่มีราคา กก.ละ 17.13 บาท

- **กากถั่วเหลือง** จากปริมาณผลผลิตถั่วเหลืองโลกที่ลดลงเนื่องจากภาวะแห้งแล้ง ในแหล่งผลิตสำคัญและการปรับเปลี่ยนพื้นที่ปลูกถั่วเหลืองไปปลูกข้าวโพดแทน ทำให้ราคาขายส่ง กากถั่วเหลืองที่ผลิตในประเทศ (เมล็ดนำเข้า) มีการเคลื่อนไหวปรับตัวสูงขึ้นมาโดยตลอด ปัจจุบัน (18 ม.ค.51) ราคา กก.ละ 17.25 – 17.35 บาท สูงกว่าราคาเดือนก่อนที่มีราคา กก.ละ 15.98 บาท แนวโน้มราคา จะปรับตัวสูงขึ้นอีก ตามปริมาณผลผลิตและราคาเมล็ด/กากถั่วเหลืองในตลาดโลก

- **ปลาป่น** แม้ว่าความต้องการใช้ปลาป่นในประเทศจะชลดตัว แต่การผลิตปลาป่น ในช่วงนี้ก็มีน้อยด้วยเนื่องจากปริมาณปลาเบ็ดที่เป็นวัตถุดิบในการผลิตมีน้อย ส่งผลให้ระดับราคาปลาป่น ปรับตัวสูงขึ้น ปัจจุบัน (18 ม.ค.51) ราคาปลาป่นโปรตีน 60% ลงมา กลิ่นเบอร์ 2 กก.ละ 25.10 บาท สูงกว่า เดือนที่ผ่านมาที่มีราคา กก.ละ 24.64 บาท แนวโน้มราคาปลาป่นอาจจะปรับตัวสูงขึ้นอีกตามปริมาณวัตถุดิบ ที่เข้าโรงงานและภาวะราคาน้ำมันเชื้อเพลิงที่อยู่ในระดับสูง ซึ่งมีผลต่อการจับปลาและระดับราคาปลาเบ็ดด้วย

4. มาตรการแก้ไขปัญหา/การช่วยเหลือผ่านกองทุนรวมเพื่อช่วยเหลือเกษตรกร

การให้ความช่วยเหลือด้านการตลาดสินค้าเกษตร (ด้านการตลาด)

ในปีงบประมาณ 2550 คณะกรรมการนโยบายและมาตรการช่วยเหลือเกษตรกร (คชก.) ได้อนุมัติเงินกองทุนรวมเพื่อช่วยเหลือเกษตรกรดำเนินการช่วยเหลือสินค้าเกษตรแล้ว (ณ 21 ก.ย. 50) รวม 6 สินค้า ได้แก่ ข้าว มันสำปะหลัง หอมแดง สุกร กุ้ง และลำไย รวมวงเงิน 6,434.234 ล้านบาท (รวมทั้งได้อนุมัติวงเงินเพิ่มเติมสำหรับโครงการเดิมที่มีภาระค่าใช้จ่าย และยังไม่สามารถปิดบัญชีได้ ได้แก่ ข้าวโพดเลี้ยงสัตว์ กาแฟ กระเทียม เงาะ ลำไย)

สำหรับปีงบประมาณ 2551 คชก. ได้อนุมัติเงินกองทุนรวมฯ เพื่อดำเนินการช่วยเหลือ สินค้าเกษตรแล้ว (ณ 8 พ.ย.50) 2 สินค้า ได้แก่ 1) ข้าว (โครงการรับจำนำข้าวเปลือกนาปี ปีการผลิต 2550/51 และ ค่าใช้จ่ายระบายข้าวภายใน AFET) รวม 2,657.90 ล้านบาท 2) มันสำปะหลัง 1,417.86 ล้านบาท นอกจากนี้ ยังได้อนุมัติวงเงินเพิ่มเติมสำหรับโครงการเดิมที่มีภาระค่าใช้จ่ายและยังไม่สามารถปิดบัญชีได้ เช่น ลำไยปี 2546 อีก 10.91 ล้านบาท รวมเป็นเงินทั้งสิ้น 4,086.67 ล้านบาท

สำนักส่งเสริมการค้าสินค้าเกษตร

มกราคม 2551

File มค2008:agri_52

วงเงินช่วยเหลือด้านการตลาดสินค้าเกษตร

AO8 : วงเงินคชก.50

หน่วย : ล้านบาท

สินค้า	ปี 2545	ปี 2546	ปี 2547	ปี 2548	ปี 2549	ปี 2550	ปี 2551
1 ข้าว	3,870.326	2,608.692	5,883.549	2,753.289	5,160.876	3,106.131	2,657.900
2 ข้าวโพดเลี้ยงสัตว์	209.323	225.413	959.845	617.000		13.785	
3 มันสำปะหลัง	965.485	116.107	1,612.056	3,833.670	1,200.000	1,820.229	1,417.860
4 ปาล์มน้ำมัน							
5 มะพร้าว							
6 กาแฟ	18.548	21.308	83.500	177.192	116.775	4.100	
7 หอมแดง						125.000	
8 กระเทียม				796.000		26.612	
9 หอมหัวใหญ่			243.000				
10 ลูกเดือย							
11 ไข่ไก่					70.000		
12 ไข่เนื้อ							
13 สุกกร						20.000	
14 ปลาโอ							
15 ปลาเบ็ด							
16 กุ้งกุลาดำ			415.126	300.000			
17 กุ้งขาว, กุ้งก้ามกราม				10.000		315.580	
18 เกล็ดทะเล							
19 ป่อ							
20 ผลไม้		672.500					
21 สับปะรด					20.000		
22 ทูเรียน	550.000						
23 ลิ้นจี่	200.000		110.000				
24 ลำไย	1,256.847	611.330	485.056	266.168	739.705	254.810	10.910
25 เงาะ	250.000			32.000		2.282	
26 มังคุด	100.000						
27 เงาะ มังคุด ทูเรียน			320.000				
28 ลองกอง				366.700			
29 มะละกอ							
30 มะนาว							
31 พริกแห้ง							
32 อ้อยและน้ำตาลทราย							
33 น้ำมันดิบ							
34 อื่น ๆ	300.000	5.000					
35 เครื่องอบฯ							
36 เตอบลำไย	80.000						
37 มาตรฐานลำไย	5.500						
38 พัฒนาคุณภาพมันฯ							
รวมทั้งสิ้น	7,806.029	4,260.350	10,112.132	9,152.019	7,307.356	5,688.529	4,086.670

*หมายเหตุ : การแทรกแซงลองกองและลงสาบปี 2545 ใช้งบรวมกับการแก้ไขปัญหาราคาผลไม้ ปี 2545

ราคาเฉลี่ยสินค้าเกษตรสำคัญที่เกษตรกรขายได้ ปี 2545 - 2550

F: ราคา E: ราคาเฉลี่ยจัดกลุ่ม 50 D:AO 9

	สินค้า	ราคาเฉลี่ย																
		ปี 2545			ปี 2546			ปี 2547			ปี 2548			ปี 2549			ปี 2550	
		เฉลี่ย	สูงสุด	ต่ำสุด	เฉลี่ย	สูงสุด	ต่ำสุด	เฉลี่ย	สูงสุด	ต่ำสุด	เฉลี่ย	สูงสุด	ต่ำสุด	เฉลี่ย	สูงสุด	ต่ำสุด	ธ.ค.	(18 ม.ค.51)
1	กลุ่มสินค้าผลิตเพื่อการส่งออก																	
	ข้าวเปลือกนาปรัง (บาท/ตัน)	4,602	4,793 มี.ย.	4,439 ม.ค.	4,631	4,795 ก.ค.	4,513 เม.ย.	5,408	5,913 ต.ค.	4,795 ก.พ.	6,653	6,863 ต.ค.	6,355 มี.ค.	6,537	6,757 มี.ค.	5,803 ต.ค.	-	-
	ข้าวเปลือกนาปี (บาท/ตัน)	4,646	4,728 ต.ค.	4,514 ม.ค.	4,593	4,700 มี.ค.	4,434 พ.ย.	5,568	6,068 ธ.ค.	4,704 ม.ค.	6,516	6,800 พ.ย.	6,190 ม.ค.	6,495	5,987 พ.ย.	6,788 ม.ค.-มี.ค.	6,746	6,700-7,000
	ข้าวเปลือกหอมมะลิ (บาท/ตัน)	6,116	6,874 ก.ย.	5,216 ม.ค.	8,095	9,315 ก.ย.	6,425 ม.ค.	8,423	9,567 เม.ย.	7,178 ต.ค.	7,858	8,014 ก.ย.	7,683 พ.ย.	8,387	9,023 ก.ย.	7,500 ม.ค.	####	10,700-11,200
	ข้าวเปลือกเหนียว (บาท/ตัน)	5,612	6,293 ก.ย.	5,063 ม.ค.	6,239	7,125 ก.ย.	5,397 ม.ค.	6,425	6,742 พ.ค.	5,940 ต.ค.	6,228	6,500 ส.ค.	5,700 พ.ย.	8,595	10,567 พ.ย.	6,774 ม.ค.	9,041	8,400-8,600
2 ^{1/}	หัวมันสำปะหลัง สดคละ (บาท/กก.)	1.04	1.16 เม.ย.	0.93 ต.ค.	0.91	0.97 ธ.ค.	0.81 ก.ย.	0.87	1.09 ก.ย.	0.74 มี.ค.	1.31	1.48 มี.ค.	1.04 ต.ค.	1.18	1.40 ธ.ค.	0.94 ธ.ค.-ก.ย.	1.80	1.97
3	ยางพารา แผ่นดิบชั้น 3 (บาท/กก.)	27.10	32.35 ก.ย.	20.15 ม.ค.	37.63	43.45 ต.ค.	32.43 ม.ค.	44.61	49.72 มี.ย.	39.94 ธ.ค.	52.19	61.93 ต.ค.	39.14 ม.ค.	68.19	93.45 มี.ย.	47.98 พ.ย.	72.66	87.60
4	โก๋เนื้อ หน้าโรงฆ่า (บาท/กก.)	25.21	31.27 ม.ค.	21.38 ก.ย.	26.75	35.00 ก.ค.	19.60 มี.ค.	24.54	30.11 เม.ย.	14.08 ก.พ.	32.30	38.60 ต.ค.	29.63 ม.ค.	28.17	34.00 ม.ค.	22.98 ก.ย.	37.50	35.00-36.00
5	กุ้งกุลาดำ ขนาด 50 ตัว/ก.ก. (บาท/กก.)	244	275 ก.พ.	220 ก.ค.	215	239 เม.ย.	154 ต.ค.	185	263 ก.พ.	155 ธ.ค.	181	250 เม.ย.	134 ก.ค.	166	210 ม.ค.	125 ธ.ค.	-	-
6	ลับประรด โรงงานรับซื้อ (บาท/กก.)	4.23	4.79 ต.ค.	3.61 ม.ค.	4.10	4.82 มี.ย.	2.77 พ.ย.	4.58	5.16 ก.ค.	3.59 ธ.ค.	3.69	4.49 ก.ย.	2.61 ธ.ค.	2.52	3.34 ธ.ค.	1.37 มี.ย.	4.72	4.50

	สินค้า	ราคาเฉลี่ย																
		ปี 2545			ปี 2546			ปี 2547			ปี 2548			ปี 2549			ปี 2550	
		เฉลี่ย	สูงสุด	ต่ำสุด	เฉลี่ย	สูงสุด	ต่ำสุด	เฉลี่ย	สูงสุด	ต่ำสุด	เฉลี่ย	สูงสุด	ต่ำสุด	เฉลี่ย	สูงสุด	ต่ำสุด	ธ.ค.	(18 ม.ค.51)
7 ^{2/}	กลุ่มสินค้าผลิตเพื่อบริโภคภายในประเทศ ข้าวโพดเลี้ยงสัตว์ (ความชื้นไม่เกิน 14.5% (บาท/กก.)	4.17	4.36	3.89	4.48	4.72	4.20	5.00	6.63	4.03	4.88	5.05	4.73	5.28	5.83	4.70	7.26	7.52
			พ.ค.	ม.ค.		ก.ค.-ธ.ค.	ม.ค.		มี.ย.	ก.พ.		ก.ค.	พ.ย.		ธ.ค.	มี.ค.		
8	ปาล์มทะลาย คุณภาพเปอร์เซ็นต์น้ำมัน 17% (บาท/กก.)	2.70	4.71	2.06	2.76	4.03	1.96	3.38	3.99	2.84	2.98	3.58	2.25	2.69	3.33	2.05	5.54	5.80-6.40
			ธ.ค.	พ.ค.		ม.ค.	เม.ย.		ส.ค.	มี.ย.		ก.ค.	ก.พ.		ธ.ค.	เม.ย.		
9	มะพร้าว ผลใหญ่แห้งทั้งเปลือก (บาท/ผล)	3.31	4.52	2.21	3.41	3.87	2.67	4.42	5.84	3.30	4.45	6.15	3.83	5.87	7.29	4.32	8.25	8.00-8.50
			เม.ย.	ก.ย.		พ.ย.	ก.ค.		ก.พ.	ส.ค.		ธ.ค.	ก.ย.		มี.ค.	ก.ย.		
10 ^{3/}	หอมหัวใหญ่ เบอร์ 1 (บาท/กก.)	6.31	9.56	5.50	13.61	24.30	11.16	4.45	13.27	2.50	4.93	8.00	4.75	10.95	19.25	6.02	-	4.00-8.00
			ธ.ค.	มี.ค.		ม.ค.	มี.ค.		ม.ค.	มี.ค.		ม.ค.	ก.พ.		ธ.ค.	ก.พ.		
11	หอมแดง แห้งใหญ่คละ (บาท/กก.)	17.44	40.84	11.67	15.03	23.44	12.85	8.36	12.70	6.85	14.80	31.56	7.10	24.92	32.78	16.42	-	14.00-16.00
			พ.ย.	มี.ค.		ม.ค.	ม.ค.		มี.ย.	มี.ค.		พ.ย.	ก.พ.		ก.ย.	ม.ค.		
12	กระเทียม แห้งใหญ่คละ (บาท/กก.)	24.59	36.43	19.16	27.41	34.64	22.74	19.40	23.77	16.23	21.96	32.94	19.23	36.91	58.32	25.60	-	-
			พ.ย.	มี.ค.		ม.ค.	เม.ย.		ก.พ.	มี.ค.		พ.ย.	ก.ค.		พ.ย.	มี.ค.		
13	สุกร ขายส่ง ตลาดกทม. (บาท/กก.)	38.41	40.69	32.03	32.82	38.93	24.60	44.95	55.22	37.33	49.31	52.79	43.90	45.91	50.55	37.20	43.56	46.00-47.00
			ส.ค.	ธ.ค.		มี.ย.	มี.ค.		เม.ย.	ม.ค.		เม.ย.	ต.ค.		ม.ค.	ธ.ค.		
14	ไข่ไก่สด คละ (บาท/ฟอง)	1.41	1.58	1.17	1.42	1.63	1.02	2.02	2.45	1.40	2.18	2.54	1.63	1.70	1.84	1.50	1.89	1.80-1.90
			พ.ค.	ธ.ค.		ก.ย.	ม.ค.		ก.ค.	ก.พ.		ก.ค.	ธ.ค.		พ.ย.	ก.พ.		
15	เกลือทะเล (บาท/ตัน)	1,306	1,557	1,147	974	1,133	816	1,030	1,153	932	708	739	695	765	839	667	1,050	-
			ม.ค.	พ.ค.		ธ.ค.	เม.ย.		ก.พ.	ธ.ค.		ก.พ.	พ.ย.-ธ.ค.		ธ.ค.	มี.ย.		

	สินค้า	ราคาเฉลี่ย																
		ปี 2545			ปี 2546			ปี 2547			ปี 2548			ปี 2549			ปี 2550	
		เฉลี่ย	สูงสุด	ต่ำสุด	เฉลี่ย	สูงสุด	ต่ำสุด	เฉลี่ย	สูงสุด	ต่ำสุด	เฉลี่ย	สูงสุด	ต่ำสุด	เฉลี่ย	สูงสุด	ต่ำสุด	ธ.ค.	(18 ม.ค.51)
16	กลุ่มสินค้าที่ต้องนำเข้า ถั่วเหลือง ชนิดคละ (บาท/กก.)	10.39	11.36	9.48	10.21	11.64	9.73	12.29	15.28	9.79	10.75	13.00	9.22	10.47	11.18	10.04	15.25	15.85
			มี.ย.	ม.ค.		ธ.ค.	ต.ค.		เม.ย.	ต.ค.		ม.ค.	ต.ค.		ธ.ค.	พ.ค.		
17	กากถั่วเหลือง ผลิตจากเมล็ดในประเทศ ขายส่ง กทม. (บาท/กก.)	10.38	10.59	10.14	11.58	13.20	10.65	13.51	15.80	11.29	11.80	12.42	10.80	10.79	11.33	10.46	-	17.75
			ธ.ค.	เม.ย.		พ.ย.	ม.ค.		พ.ค.	ต.ค.		มี.ย.	ธ.ค.		เม.ย.	ก.พ.		
18	ปลาป่น โปรตีน 60 % ขึ้นไป กลิ่นเบอร์ 1 ตลาด กทม. (บาท/กก.)	-	-	-	21.51	22.47	20.63	23.75	26.55	18.51	22.65	24.37	21.20	28.29	32.84	23.53	28.14	28.60
						ก.พ.	ม.ค.		ก.ย.	ก.พ.		ธ.ค.	ก.พ.		ส.ค.	ธ.ค.		

หมายเหตุ

^{1/} ปีการผลิต เริ่มตั้งแต่ ต.ค. - ก.ย.

^{2/} ปีการผลิต เริ่มตั้งแต่ ก.ค. - มี.ย.

^{3/} ปีการผลิต เริ่มตั้งแต่ พ.ย. - เม.ย.

* ตลาดปิดทำการในช่วงเทศกาลตรุษจีน

ราคารับจำหน่ายสินค้าเกษตร ปี 2550/51

ลำดับที่	สินค้า	ราคารับจำหน่าย																																																						
1.	ข้าวหน้าปี	<p>กำหนดราคารับจำหน่ายข้าวเปลือกหน้าปี ปีการผลิต 2550/51 (ณ ความชื้นไม่เกิน 15%) ดังนี้</p> <table border="1"> <thead> <tr> <th>ชนิดข้าว</th> <th>บาท/ตัน</th> </tr> </thead> <tbody> <tr> <td colspan="2">1) ข้าวเปลือกหอมมะลิ</td> </tr> <tr> <td>ข้าวเปลือกหอมมะลิ ชนิดสีได้ตันข้าว 42 กรัม</td> <td>9,300</td> </tr> <tr> <td>ข้าวเปลือกหอมมะลิ ชนิดสีได้ตันข้าว 40 กรัม</td> <td>9,200</td> </tr> <tr> <td>ข้าวเปลือกหอมมะลิ ชนิดสีได้ตันข้าว 38 กรัม</td> <td>9,100</td> </tr> <tr> <td>ข้าวเปลือกหอมมะลิ ชนิดสีได้ตันข้าว 36 กรัม</td> <td>9,000</td> </tr> <tr> <td colspan="2">2) ข้าวเปลือกหอมจังหวัด</td> </tr> <tr> <td>ข้าวเปลือกชนิดสีได้ตันข้าว 40 กรัม</td> <td>7,800</td> </tr> <tr> <td>ข้าวเปลือกชนิดสีได้ตันข้าว 38 กรัม</td> <td>7,700</td> </tr> <tr> <td>ข้าวเปลือกชนิดสีได้ตันข้าว 36 กรัม</td> <td>7,600</td> </tr> <tr> <td>ข้าวเปลือกชนิดสีได้ตันข้าว 34 กรัม</td> <td>7,500</td> </tr> <tr> <td colspan="2"> <p>หมายเหตุ : ปรับเพิ่ม – ลดตามจำนวนกรัม ในอัตรากกรัมละ 50 บาท สำหรับการรับจำหน่ายที่ยังคงของเกษตรกรกำหนดราคารับจำหน่ายข้าวเปลือกหอมมะลิ ตันละ 9,300 บาท ข้าวเปลือกหอมจังหวัดตันละ 7,800 บาท</p> </td> </tr> <tr> <td colspan="2">3) ข้าวเปลือกเจ้าหน้าปี</td> </tr> <tr> <td>ข้าวเปลือกเจ้าหน้าปี 100% (ชนิดสีเป็นข้าวสาร 100%)</td> <td>6,700</td> </tr> <tr> <td>ข้าวเปลือกเจ้าหน้าปี 5% (ชนิดสีเป็นข้าวสาร 5%)</td> <td>6,600</td> </tr> <tr> <td>ข้าวเปลือกเจ้าหน้าปี 10% (ชนิดสีเป็นข้าวสาร 10%)</td> <td>6,500</td> </tr> <tr> <td>ข้าวเปลือกเจ้าหน้าปี 15% (ชนิดสีเป็นข้าวสาร 15%)</td> <td>6,300</td> </tr> <tr> <td>ข้าวเปลือกเจ้าหน้าปี 25% (ชนิดสีเป็นข้าวสาร 25%)</td> <td>6,100</td> </tr> <tr> <td colspan="2">4) ข้าวเปลือกปทุมธานี</td> </tr> <tr> <td>ข้าวเปลือกชนิดสีได้ตันข้าว 42 กรัม</td> <td>7,200</td> </tr> <tr> <td>ข้าวเปลือกชนิดสีได้ตันข้าว 40 กรัม</td> <td>7,100</td> </tr> <tr> <td>ข้าวเปลือกชนิดสีได้ตันข้าว 38 กรัม</td> <td>7,000</td> </tr> <tr> <td>ข้าวเปลือกชนิดสีได้ตันข้าว 36 กรัม</td> <td>6,900</td> </tr> <tr> <td colspan="2"> <p>หมายเหตุ : ปรับเพิ่ม – ลดตามจำนวนกรัม ในอัตรากกรัมละ 50 บาท สำหรับการรับจำหน่ายที่ยังคงของเกษตรกรกำหนดราคารับจำหน่ายข้าวเปลือกปทุมธานี ตันละ 7,200 บาท</p> </td> </tr> <tr> <td colspan="2">5) ข้าวเปลือกเหนียว</td> </tr> <tr> <td>ข้าวเปลือกเหนียว 10% เมล็ดยาว</td> <td>8,100</td> </tr> <tr> <td>ข้าวเปลือกเหนียว 10% ชนิดคละ</td> <td>7,900</td> </tr> </tbody> </table>	ชนิดข้าว	บาท/ตัน	1) ข้าวเปลือกหอมมะลิ		ข้าวเปลือกหอมมะลิ ชนิดสีได้ตันข้าว 42 กรัม	9,300	ข้าวเปลือกหอมมะลิ ชนิดสีได้ตันข้าว 40 กรัม	9,200	ข้าวเปลือกหอมมะลิ ชนิดสีได้ตันข้าว 38 กรัม	9,100	ข้าวเปลือกหอมมะลิ ชนิดสีได้ตันข้าว 36 กรัม	9,000	2) ข้าวเปลือกหอมจังหวัด		ข้าวเปลือกชนิดสีได้ตันข้าว 40 กรัม	7,800	ข้าวเปลือกชนิดสีได้ตันข้าว 38 กรัม	7,700	ข้าวเปลือกชนิดสีได้ตันข้าว 36 กรัม	7,600	ข้าวเปลือกชนิดสีได้ตันข้าว 34 กรัม	7,500	<p>หมายเหตุ : ปรับเพิ่ม – ลดตามจำนวนกรัม ในอัตรากกรัมละ 50 บาท สำหรับการรับจำหน่ายที่ยังคงของเกษตรกรกำหนดราคารับจำหน่ายข้าวเปลือกหอมมะลิ ตันละ 9,300 บาท ข้าวเปลือกหอมจังหวัดตันละ 7,800 บาท</p>		3) ข้าวเปลือกเจ้าหน้าปี		ข้าวเปลือกเจ้าหน้าปี 100% (ชนิดสีเป็นข้าวสาร 100%)	6,700	ข้าวเปลือกเจ้าหน้าปี 5% (ชนิดสีเป็นข้าวสาร 5%)	6,600	ข้าวเปลือกเจ้าหน้าปี 10% (ชนิดสีเป็นข้าวสาร 10%)	6,500	ข้าวเปลือกเจ้าหน้าปี 15% (ชนิดสีเป็นข้าวสาร 15%)	6,300	ข้าวเปลือกเจ้าหน้าปี 25% (ชนิดสีเป็นข้าวสาร 25%)	6,100	4) ข้าวเปลือกปทุมธานี		ข้าวเปลือกชนิดสีได้ตันข้าว 42 กรัม	7,200	ข้าวเปลือกชนิดสีได้ตันข้าว 40 กรัม	7,100	ข้าวเปลือกชนิดสีได้ตันข้าว 38 กรัม	7,000	ข้าวเปลือกชนิดสีได้ตันข้าว 36 กรัม	6,900	<p>หมายเหตุ : ปรับเพิ่ม – ลดตามจำนวนกรัม ในอัตรากกรัมละ 50 บาท สำหรับการรับจำหน่ายที่ยังคงของเกษตรกรกำหนดราคารับจำหน่ายข้าวเปลือกปทุมธานี ตันละ 7,200 บาท</p>		5) ข้าวเปลือกเหนียว		ข้าวเปลือกเหนียว 10% เมล็ดยาว	8,100	ข้าวเปลือกเหนียว 10% ชนิดคละ	7,900
ชนิดข้าว	บาท/ตัน																																																							
1) ข้าวเปลือกหอมมะลิ																																																								
ข้าวเปลือกหอมมะลิ ชนิดสีได้ตันข้าว 42 กรัม	9,300																																																							
ข้าวเปลือกหอมมะลิ ชนิดสีได้ตันข้าว 40 กรัม	9,200																																																							
ข้าวเปลือกหอมมะลิ ชนิดสีได้ตันข้าว 38 กรัม	9,100																																																							
ข้าวเปลือกหอมมะลิ ชนิดสีได้ตันข้าว 36 กรัม	9,000																																																							
2) ข้าวเปลือกหอมจังหวัด																																																								
ข้าวเปลือกชนิดสีได้ตันข้าว 40 กรัม	7,800																																																							
ข้าวเปลือกชนิดสีได้ตันข้าว 38 กรัม	7,700																																																							
ข้าวเปลือกชนิดสีได้ตันข้าว 36 กรัม	7,600																																																							
ข้าวเปลือกชนิดสีได้ตันข้าว 34 กรัม	7,500																																																							
<p>หมายเหตุ : ปรับเพิ่ม – ลดตามจำนวนกรัม ในอัตรากกรัมละ 50 บาท สำหรับการรับจำหน่ายที่ยังคงของเกษตรกรกำหนดราคารับจำหน่ายข้าวเปลือกหอมมะลิ ตันละ 9,300 บาท ข้าวเปลือกหอมจังหวัดตันละ 7,800 บาท</p>																																																								
3) ข้าวเปลือกเจ้าหน้าปี																																																								
ข้าวเปลือกเจ้าหน้าปี 100% (ชนิดสีเป็นข้าวสาร 100%)	6,700																																																							
ข้าวเปลือกเจ้าหน้าปี 5% (ชนิดสีเป็นข้าวสาร 5%)	6,600																																																							
ข้าวเปลือกเจ้าหน้าปี 10% (ชนิดสีเป็นข้าวสาร 10%)	6,500																																																							
ข้าวเปลือกเจ้าหน้าปี 15% (ชนิดสีเป็นข้าวสาร 15%)	6,300																																																							
ข้าวเปลือกเจ้าหน้าปี 25% (ชนิดสีเป็นข้าวสาร 25%)	6,100																																																							
4) ข้าวเปลือกปทุมธานี																																																								
ข้าวเปลือกชนิดสีได้ตันข้าว 42 กรัม	7,200																																																							
ข้าวเปลือกชนิดสีได้ตันข้าว 40 กรัม	7,100																																																							
ข้าวเปลือกชนิดสีได้ตันข้าว 38 กรัม	7,000																																																							
ข้าวเปลือกชนิดสีได้ตันข้าว 36 กรัม	6,900																																																							
<p>หมายเหตุ : ปรับเพิ่ม – ลดตามจำนวนกรัม ในอัตรากกรัมละ 50 บาท สำหรับการรับจำหน่ายที่ยังคงของเกษตรกรกำหนดราคารับจำหน่ายข้าวเปลือกปทุมธานี ตันละ 7,200 บาท</p>																																																								
5) ข้าวเปลือกเหนียว																																																								
ข้าวเปลือกเหนียว 10% เมล็ดยาว	8,100																																																							
ข้าวเปลือกเหนียว 10% ชนิดคละ	7,900																																																							

ลำดับที่	สินค้า	ราคารับจำหน่าย										
2.	มันสำปะหลัง	<p>กำหนดราคารับจำหน่ายหัวมันสำปะหลังสดที่เชื้อแป้ง 25% ฤดูกาลผลิต ปี 2550/51 ณ จุดรับจำหน่าย เป็นขั้นบันได ดังนี้</p> <table border="1"> <thead> <tr> <th data-bbox="692 389 815 421">ระยะเวลา</th> <th data-bbox="1177 389 1283 421">บาท/กก.</th> </tr> </thead> <tbody> <tr> <td data-bbox="711 456 798 488">ม.ค. 51</td> <td data-bbox="1203 456 1257 488">1.70</td> </tr> <tr> <td data-bbox="711 510 798 542">ก.พ. 51</td> <td data-bbox="1203 510 1257 542">1.75</td> </tr> <tr> <td data-bbox="711 564 798 595">มี.ค. 51</td> <td data-bbox="1203 564 1257 595">1.80</td> </tr> <tr> <td data-bbox="711 618 798 649">เม.ย. 51</td> <td data-bbox="1203 618 1257 649">1.85</td> </tr> </tbody> </table> <p>ทั้งนี้ให้เพิ่ม/ลด ราคารับจำหน่ายได้ตามเปอร์เซ็นต์เชื้อแป้งเปอร์เซ็นต์ละ 0.02 บาท</p>	ระยะเวลา	บาท/กก.	ม.ค. 51	1.70	ก.พ. 51	1.75	มี.ค. 51	1.80	เม.ย. 51	1.85
ระยะเวลา	บาท/กก.											
ม.ค. 51	1.70											
ก.พ. 51	1.75											
มี.ค. 51	1.80											
เม.ย. 51	1.85											

ข้าว

1. การผลิตและความต้องการใช้

	2546/47	2547/48	2548/49*	2549/50*	2550/51* (พยากรณ์*)
ผลผลิตข้าว(ล้านตันข้าวเปลือก)					
โลก	593.550	606.715	632.653	632.802	637.091*
ไทย					
- นาปี	23.142	22.670	23.539	22.840	23.482
- นาปรัง	6.332	5.888	6.750	6.429	6.865
รวม	29.474	28.559	30.291	29.269	30.347
ความต้องการ	15.338	15.545	15.509	15.500*	-
ส่งออก (มค. - ธค.) (ล้านตันข้าวสาร)	10.140	7.304	7.416	9.400*	8.750* (เป้าหมาย)
ปริมาณคงเหลือ	4.781	6.729	7.236	7.921	-
* ข้อมูลพยากรณ์ของกระทรวงเกษตรสหรัฐฯ (USDA)					
ราคา (บาท/ตัน) (พ.ย.-ธค.)					(พ.ย.-ธค.50)
- ข้าวเปลือกเจ้าหอมมะลิ	8,524	7,871	8,278	8,843	9,823
- ข้าวเปลือกเจ้านาปี 5%	4,535	6,119	6,790	6,175	6,658
- ข้าวเปลือกเจ้าเหนียว	6,470	6,254	7,837	11,805	9,146
- ข้าวเปลือกเจ้านาปรัง (มค.-ธค.)	5,408	6,653	6,537	6,197	-
ต้นทุนการผลิต (บาท/ตัน)					
ข้าวเปลือกหอมมะลิ	6,429	6,455	7,049	7,315	7,413
ข้าวเปลือกเจ้านาปี	4,294	4,569	4,152	4,634	4,547
ข้าวเปลือกเหนียว	4,842	5,123	6,429	6,515	6,560
ข้าวเปลือกนาปรัง	3,608	4,391	4,637	4,968	-

2. สถานการณ์การผลิต กระทรวงเกษตรและสหกรณ์พยากรณ์การผลิตข้าวนาปี ปี 2550/51 ดังนี้
พื้นที่เพาะปลูก ผลผลิตข้าวนาปี ปี 2550/51

ภาค	พื้นที่เพาะปลูก (ล้านไร่)			ผลผลิต (ล้านตัน)		
	2549/50	2550/51	Δ%	2549/50	2550/51	Δ%
รวม	57.541	57.438	-0.18	22.840	23.482	2.81
เหนือ	12.786	12.767	-0.16	6.455	6.704	3.86
ตะวันออก/เหนือ	32.711	32.720	0.03	10.293	10.380	0.85
กลาง	9.946	9.855	-0.91	5.292	5.593	5.69
ใต้	2.098	2.096	-0.10	0.800	0.805	0.58

ที่มา : สำนักงานเศรษฐกิจการเกษตร

กระทรวงเกษตรและสหกรณ์คาดว่า พื้นที่ปลูกข้าวนาปี ปีการเพาะปลูก 2550/51 มีพื้นที่ 57.438 ล้านไร่ ลดลงจากปีก่อนที่มี 57.541 ล้านไร่ หรือลดลงร้อยละ 0.18 และผลผลิตประมาณ 23.482 ล้านตันข้าวเปลือก สูงขึ้นจากปีที่แล้วที่มีปริมาณ 22.840 ล้านตันข้าวเปลือก หรือเพิ่มขึ้นร้อยละ 2.81 ผลผลิตต่อไร่ 409 กิโลกรัม เพิ่มขึ้นจากปีก่อนที่มีผลผลิตต่อไร่ 397 กิโลกรัม คิดเป็นร้อยละ 3.02 เนื่องจาก ปีนี้สภาพดินฟ้าอากาศดี ฤดูฝนมาเร็วปริมาณฝนมีมากกว่าอิทธิพลลมมรสุมตะวันตกเฉียงใต้ในบางพื้นที่ ประสบปัญหาน้ำท่วม น้ำไหลบ่าไม่ท่วมซึ่งส่งผลต่อการเพาะปลูก คาดว่าผลผลิตจะออกสู่ตลาดมากประมาณ เดือนพฤศจิกายน - ธันวาคม 2550 รวมประมาณ 17.940 ล้านตันข้าวเปลือก หรือร้อยละ 76 ของผลผลิตข้าวเปลือกนาปี

3. ภาวะและราคาข้าว

ในช่วงเดือนธันวาคม 2550 ราคาข้าวเปลือกหอมมะลิ (ชนิดสีได้ต้นข้าว 36 กรัม) ราคาเฉลี่ย ต้นละ 10,297 บาท สูงขึ้นจากเดือนพฤศจิกายน ที่มีราคาต้นละ 9,348 บาท ข้าวเปลือกเหนียว 10% เมล็ดยาว ราคาเฉลี่ยต้นละ 9,041 บาท อ่อนตัวลงจากเดือนก่อนที่มีราคาต้นละ 9,250 บาท ส่วนราคาข้าวเปลือกเจ้า 5% ราคาเฉลี่ยต้นละ 6,346 บาท สูงขึ้นจากเดือนก่อนที่มีราคาต้นละ 6,538 บาท ตลาดยังมีความต้องการอย่างต่อเนื่อง และผลผลิตข้าวเปลือกนาปีออกสู่ตลาดมากขึ้น ซึ่งภาครัฐได้ดำเนินมาตรการรับจำนำข้าวเปลือกไว้รองรับ ส่งผลให้ราคาข้าวเปลือกอยู่ในเกณฑ์ดี

4. การส่งออก

	หน่วย : ล้านตัน			
	ปี 2547	ปี 2548	ปี 2549	ปี 2550
ปริมาณการส่งออก (มค.- ธค.)	10.140	7.304	7.415	9.400*
1 มค. - 19 ธค.	-	-	7.177	9.102

ปี 2550 กระทรวงพาณิชย์ตั้งเป้าหมายการส่งออกข้าว 8.5 ล้านตัน จากการส่งออกได้ขณะนี้ คาดว่าไทยจะส่งข้าวสารได้ถึง 9.4 ล้านตัน ซึ่งรายงานส่งออกเบื้องต้นตั้งแต่วันที่ 1 มกราคม-19 ธันวาคม 2550 มีปริมาณ 9.102 ตัน คิดเป็นร้อยละ 107.08 ของเป้าหมายส่งออกและมูลค่าออกรวม 118,211 บาท

5. สภาพปัญหาและสาเหตุ

5.1 ผลผลิตส่วนใหญ่ออกสู่ตลาดพร้อมกันมากและกระจุกตัวในช่วงต้นฤดู และคุณภาพข้าวที่ได้รับผลกระทบภัยแล้ง จะส่งผลให้ราคาปรับตัวลดลง

5.2 การค้าข้าวในตลาดโลกมีการแข่งขันกันสูง ตลาดข้าวจึงเป็นของผู้ซื้อ โดยเฉพาะตลาดข้าวคุณภาพปานกลางและคุณภาพต่ำ

5.3 ราคาข้าวส่งออกมีผลต่อราคาภายในประเทศ หากราคาส่งออกสูงขึ้นทำให้ราคาภายในประเทศสูงขึ้นตามไปด้วย

6. มาตรการรับจำหน่ายข้าวเปลือกนาปี 2550/51

6.1 กชช. มีมติเห็นชอบดำเนินมาตรการรับจำหน่ายข้าวเปลือกนาปี ปีการผลิต 2550/51 และกำหนดราคาจำหน่ายข้าวเปลือกนาปีสูงขึ้นจากราคาจำหน่ายข้าวเปลือกเจ้านาปี ปี 2549/50 ดังนี้ (1) ข้าวเปลือกหอมมะลิ (สีได้ต้นข้าว 36-42 กรัม) ราคาตันละ 9,000-9,300 บาท (2) ข้าวหอมจังหวัด (สีได้ต้นข้าว 34-40 กรัม) ราคาตันละ 7,500-7,800 บาท (3) ข้าวเปลือกเจ้า 100% ราคาตันละ 6,700 บาท (4) ข้าวเปลือกเจ้า 5% ราคาตันละ 6,600 บาท (5) ข้าวเปลือกเจ้า 10% ราคาตันละ 6,500 บาท (6) ข้าวเปลือกเจ้า 15% ราคาตันละ 6,300 บาท (7) ข้าวเปลือกเจ้า 25% ราคาตันละ 6,100 บาท และ (8) ข้าวเปลือกปทุมธานี (สีได้ต้นข้าว 36-42 กรัม) ราคาตันละ 6,900 - 7,200 บาท ทั้งนี้ กชช.มีมติเมื่อวันที่ 22 พฤศจิกายน 2550 ให้เปิดรับจำหน่ายข้าวเปลือกเหนียวในยุ้งฉางของเกษตรกรกับ ธ.ก.ส. โดยกำหนดราคาจำหน่าย ดังนี้ ข้าวเปลือกเหนียวชนิดละ ราคาตันละ 7,900 บาท และข้าวเปลือกเหนียว 10 % เมล็ดยาว ราคาตันละ 8,100 บาท

6.2 เป้าหมายปริมาณรับจำหน่ายจาก 8 ล้านตัน โดยให้ อคส. รับฝากและออกไปประทวน และ ธ.ก.ส. รับจำหน่ายประทวนที่ อคส. ออกให้แก่เกษตรกรและสถาบันเกษตรกร ระยะเวลาจำหน่าย 1 พย.50 - 29 กพ.51 ยกเว้นภาคใต้รับจำหน่าย 1 กพ.- 30 พค.51 ระยะเวลาไถ่ถอนกรณีจำหน่ายยุ้งฉางของ ธ.ก.ส. กำหนด 4 เดือนนับถัดจากเดือนที่รับจำหน่าย และกรณีจำหน่ายในประทวนของอคส. กำหนด 3 เดือนนับถัดจากเดือนที่รับจำหน่าย ระยะเวลาโครงการวันที่ 1 พย.50-31 ตค.51

7. ผลการดำเนินการ

สำหรับผลการรับจำหน่ายข้าวเปลือกนาปี ปี 2550/51 มีผลรับจำหน่ายตั้งแต่วันที่ 1 - 27 ธค.50 มีปริมาณข้าวเปลือกนาปี รวมจำนวน 57,236 ตัน แยกเป็นข้าวเปลือกเจ้า 39,105 ตัน ข้าวเปลือกหอมมะลิ 12,689 ตัน ข้าวเปลือกหอมจังหวัด 1,034 ตัน ข้าวเปลือกปทุมธานี 1,956 ตัน และข้าวเปลือกเหนียว 2,452 ตัน มีโรงสีสมัครเข้าร่วมโครงการฯ จำนวน 407 โรง อคส. อนุมัติแล้ว 322 โรง และเปิดรับจำหน่ายได้ 106 โรง

สำนักส่งเสริมการค้าสินค้าเกษตร
กรมการค้าภายใน
มกราคม 2551

ราคาข้าวเปลือกหอมมะลิ ที่โรงสีรับซื้อในส่วนภูมิภาค

LE : PX004

หน่วย : บาท/ตัน

ปี	มค.	กพ.	มีค.	เมย.	พค.	มิย.	กค.	สค.	กย.	ตค.	พย.	ธค.	เฉลี่ย
2539	4,810	4,850	4,850	5,105	5,326	5,697	5,786	6,119	6,969	6,992	6,900	6,172	5,798
2540	6,825	7,214	7,819	7,950	7,990	8,340	9,174	9,651	9,215	8,785	6,835	7,140	8,078
2541	9,352	9,508	8,909	8,738	8,709	8,664	8,501	8,388	8,041	7,258	6,332	6,298	8,225
2542	6,855	6,685	6,603	6,462	6,614	6,638	6,958	7,436	8,455	8,354	7,850	6,676	7,132
2543	6,743	6,781	6,885	6,977	7,311	7,477	8,005	8,135	8,177	8,146	7,289	6,413	7,362
2544	6,583	6,389	6,085	6,140	5,933	5,750	5,711	5,170	4,929	5,151	4,867	4,822	5,628
2545	5,216	5,410	5,472	5,550	5,625	6,248	6,735	6,785	6,874	6,758	6,340	6,375	6,116
2546	6,425	6,778	7,560	7,850	7,990	8,340	8,465	8,818	9,315	8,950	7,980	8,665	8,095
2547	9,376	9,175	9,270	9,567	9,249	8,743	7,957	7,718	7,407	7,178	7,738	7,695	8,423
2548	7,885	7,959	8,001	7,999	7,909	7,689	7,696	8,000	8,014	7,863	7,683	7,600	7,858
2549	7,500	7,833	8,151	8,157	8,305	8,315	8,812	8,975	9,023	8,980	8,364	8,291	8,392
2550	8,680	8,788	8,930	8,955	8,913	8,961	9,033	9,025	9,058	9,118	9,348	10,297	9,092

หมายเหตุ : เป็นราคารับซื้อเฉลี่ยหน้าโรงสีจังหวัดสุรินทร์ อุดรธานี อุบลราชธานี และนครราชสีมา (ชนิดสีได้ตันข้าว 36 กรัม)

ราคาข้าวเปลือกเหนียว (เมล็ดยาว) ที่โรงสีรับซื้อในส่วนภูมิภาค

หน่วย : บาท/ตัน

ปี	มค.	กพ.	มีค.	เมย.	พค.	มิย.	กค.	สค.	กย.	ตค.	พย.	ธค.	เฉลี่ย
2539	4,800	4,771	4,770	4,820	4,874	5,037	4,964	5,280	5,828	5,108	5,008	5,180	5,037
2540	5,796	6,169	6,338	6,338	6,513	6,863	7,638	8,206	8,321	8,589	7,993	7,234	7,167
2541	8,491	8,521	7,880	7,970	8,099	8,033	7,971	7,880	7,730	7,155	6,263	6,000	7,666
2542	5,831	5,536	5,241	5,033	5,174	4,877	4,783	4,997	5,304	4,876	4,562	4,790	5,084
2543	4,667	4,549	4,528	4,706	4,831	4,828	5,068	5,203	5,208	5,295	5,111	4,997	4,916
2544	5,467	5,612	5,550	5,651	5,795	5,948	6,018	5,830	5,750	5,509	4,739	5,006	5,573
2545	5,063	5,124	5,112	5,374	5,657	5,781	5,913	6,155	6,293	6,073	5,568	5,236	5,612
2546	5,397	5,774	5,950	6,000	6,058	6,229	6,576	6,923	7,125	6,248	6,220	6,367	6,239
2547	6,730	6,510	6,514	6,669	6,742	6,600	6,600	6,540	6,209	5,940	6,100	5,945	6,425
2548	6,235	6,300	6,300	6,300	6,300	6,300	6,300	6,500	6,452	6,015	5,700	6,030	6,228
2549	6,774	6,979	7,200	7,331	7,500	7,679	9,100	9,464	10,020	10,262	10,567	10,258	8,595
2550	11,367	11,300	11,329	11,447	11,920	12,667	12,700	12,700	12,700	12,700	9,250	9,041	11,593

สำนักส่งเสริมการค้าสินค้าเกษตร

ราคาข้าวเปลือกเจ้าหน้าปี 5% ตลาดกลางก้านันทรัง/ท่าข้าวลาดยาว

ILE : PX003

หน่วย : บาท/ตัน

ปี	มค.	กพ.	มีค.	เมย.	พค.	มิย.	กค.	สค.	กย.	ตค.	พย.	ธค.	เฉลี่ย	
2539	5,137	5,075	5,075	5,075	5,075								4,855	5,049
2540	5,085	5,028	5,048	4,891										5,013
2541	7,253	7,494	6,650											7,132
2542	6,271	6,050											4,720	5,680
2543	4,824	4,975											4,550	4,783
2544	4,550	4,550	4,550								4,450		4,553	4,531
2545	4,624	4,761	4,650							4,750	4,750	4,700		4,706
2546	4,732	4,750	4,750								4,383	4,530		4,629
2547	4,727										6,090	6,250		5,689
2548	6,404	6,450									6,858	6,850		6,641
2549	6,850	6,850	6,850								6,168	6,250		6,594
2550	6,330	6,389									6,566	6,750		6,509

ราคาข้าวเปลือกเจ้าหน้าปี 5% ตลาดกลางจังหวัดพิษณุโลก

หน่วย : บาท/ตัน

ปี	มค.	กพ.	มีค.	เมย.	พค.	มิย.	กค.	สค.	กย.	ตค.	พย.	ธค.	เฉลี่ย	
2539	4,968	4,900	4,864	4,681	4,703								4,448	4,761
2540	5,143	5,134	5,090	4,958	4,875								6,050	5,208
2541	6,956	7,350											5,435	6,580
2542	6,057	5,668	5,465								4,915	4,725		5,366
2543	4,850	4,958	4,799	4,472							4,715	4,132		4,654
2544	4,186	4,267	4,127								4,328	4,289		4,239
2545	4,405	4,650	4,650	4,650						4,706	4,627	4,475		4,595
2546	4,593	4,646	4,650								4,488	4,406		4,557
2547	4,680										5,775	5,885		5,447
2548	5,975	6,122									6,743	6,725		6,391
2549	6,725	6,725	6,725								5,806	6,000		6,396
2550	6,205	6,250									6,509	6,741		6,426

ราคาข้าวเปลือกหน้าปี 5 % เฉลี่ยตลาดก้านันทรัง/ท่าข้าวลาดยาวและตลาดกลางจังหวัดพิษณุโลก

หน่วย : บาท/ตัน

ปี	มค.	กพ.	มีค.	เมย.	พค.	มิย.	กค.	สค.	กย.	ตค.	พย.	ธค.	เฉลี่ย	
2539	5,053	4,988	4,970	4,878	4,889								4,652	4,905
2540	5,114	5,081	5,069	4,925	4,875								6,050	5,186
2541	7,105	7,422	6,650										5,435	6,653
2542	6,164	5,859	5,465								4,915	4,723		5,425
2543	4,837	4,967	4,799	4,472							4,715	4,341		4,688
2544	4,368	4,409	4,339								4,389	4,421		4,385
2545	4,514	4,706	4,650	4,650						4,728	4,688	4,588		4,646
2546	4,663	4,698	4,700								4,434	4,468		4,593
2547	4,704										5,932	6,068		5,568
2548	6,190	6,286									6,800	6,788		6,516
2549	6,788	6,788	6,788								5,987	6,125		6,495
2550	6,268	6,320									6,538	6,746		6,468

ราคาข้าวเปลือกเจ้านาปรัง ความชื้น 15% ตลาดก้านันทรัง / ทำข้าวลาดยาว

FILE : PX 008

หน่วย : บาท/ตัน

ปี	มค.	กพ.	มีค.	เมย.	พค.	มิย.	กค.	สค.	กย.	ตค.	พย.	ธค.	เฉลี่ย
2539			4,950	4,338	4,475	4,800	4,781	4,493	4,692	4,336	4,296	4,356	4,552
2540			4,494	4,269	4,389	4,375	4,794	5,125	5,228	5,563	5,500	5,956	4,969
2541	6,575	6,770	6,599	6,681	6,568	7,211	7,281	7,400	7,296	6,495	5,544	5,679	6,675
2542	6,213	5,611	5,368	4,859	4,840	5,200	5,303	5,248	4,997	4,671	4,655	4,797	5,147
2543	4,825		4,659	4,419	4,561	4,674	4,380	4,450	4,025	4,245	4,322	4,385	4,450
2544	4,498	4,492	4,273	4,185	4,250	4,385	4,450	4,160	4,330	4,345	4,344		4,337
2545			4,576	4,606	4,845	4,956	4,750	4,640	4,650	4,681			4,713
2546			4,580	4,550	4,550	4,731	4,902	4,713	4,707	4,603			4,667
2547		4,850	5,065	5,254	5,250	5,250	5,446	5,998	5,906	6,050			5,452
2548			6,365	6,888	6,900	6,882	6,750	6,688	6,983	6,950			6,801
2549			6,850	6,850	6,850	6,850	6,859	6,935	6,408	6,030			6,704
2550			6,243	6,323	6,174	6,233	6,250	6,250	6,250	6,250			6,247

หมายเหตุ : ตั้งแต่เดือนกุมภาพันธ์ 47 เป็นต้นไป เป็นราคาในตลาดกลางทำข้าวลาดยาว

ราคาข้าวเปลือกเจ้านาปรัง ความชื้น 15% ตลาดกลางจังหวัดพิษณุโลก

หน่วย : บาท/ตัน

ปี	มค.	กพ.	มีค.	เมย.	พค.	มิย.	กค.	สค.	กย.	ตค.	พย.	ธค.	เฉลี่ย
2539			4,655	4,035	4,032	4,449	4,644	4,444	4,530	4,518	4,308	4,294	4,391
2540			4,670	4,100	4,578	4,625	5,060	5,072	5,157	5,570	5,075	5,850	4,976
2541	7,437	7,126	6,231	6,695	6,599	7,267	7,186	7,286	7,148	6,164	5,192	5,488	6,652
2542	6,020	5,560	5,131	4,532	4,714	5,141	5,098	5,070	4,780	4,348	4,552	4,585	4,961
2543	4,740	4,889	4,677	4,316	4,173	4,123	4,080	4,221	3,775	4,192	4,177	4,156	4,293
2544	4,198	4,212	4,050	3,916	4,030	4,225	4,310	4,198	4,298	4,250	4,225	4,303	4,185
2545	4,439	4,617	4,571	4,589	4,610	4,635	4,492	4,410	4,425	4,492			4,528
2546			4,490	4,475	4,586	4,689	4,687	4,578	4,648				4,593
2547		4,740	5,048	5,131	5,317	5,373	5,448	5,670	5,775	5,775			5,364
2548			6,346	6,475	6,475	6,475	6,475	6,475	6,543	6,775			6,505
2549			6,663	6,475	6,475	6,475	6,475	6,475	6,335	5,575			6,369
2550			6,023	6,215	6,285	6,150	6,150	6,150	6,130	6,061			6,146

ราคาข้าวเปลือกนาปรัง ความชื้น 15% เฉลี่ย ทำข้าวลาดยาวและจังหวัดพิษณุโลก

หน่วย : บาท/ตัน

ปี	มค.	กพ.	มีค.	เมย.	พค.	มิย.	กค.	สค.	กย.	ตค.	พย.	ธค.	เฉลี่ย
2539			4,803	4,187	4,254	4,625	4,713	4,469	4,611	4,427	4,302	3,838	4,423
2540			4,582	4,185	4,484	4,500	4,927	5,098	5,193	5,567	5,603	5,903	5,004
2541	7,006	6,948	6,415	6,688	6,584	7,239	7,234	7,343	7,208	6,301	5,368	5,583	6,660
2542	6,117	5,586	5,250	4,696	4,777	5,170	5,201	5,159	4,888	4,510	4,604	4,691	5,054
2543	4,787	4,889	4,668	4,368	4,367	4,398	4,230	4,336	3,900	4,218	4,250	4,271	4,390
2544	4,348	4,352	4,162	4,050	4,140	4,305	4,380	4,179	4,314	4,298	4,284	4,303	4,260
2545	4,439	4,617	4,574	4,598	4,728	4,793	4,621	4,525	4,538	4,587			4,602
2546			4,535	4,513	4,568	4,710	4,795	4,646	4,678	4,603			4,631
2547		4,795	5,057	5,193	5,284	5,312	5,447	5,834	5,841	5,913			5,408
2548			6,355	6,682	6,688	6,679	6,613	6,582	6,764	6,863			6,653
2549			6,757	6,663	6,663	6,663	6,667	6,705	6,372	5,803			6,537
2550			6,137	6,268	6,230	6,192	6,200	6,200	6,190	6,156			6,197

ราคาขายส่งข้าวสารเจ้า 100 % ชั้น 2 ตลาดกรุงเทพมหานคร

File : PX006

หน่วย : บาท/100 กก.

ปี	มค.	กพ.	มีค.	เมย.	พค.	มิย.	กค.	สค.	กย.	ตค.	พย.	ธค.	เฉลี่ย
2539	880	888	886	814	819	848	875	804	790	757	768	797	827
2540	880	863	807	753	795	792	905	864	926	956	933	1,122	883
2541	1,450	1,287	1,156	1,178	1,213	1,324	1,319	1,304	1,270	1,078	941	970	1,208
2542	1,058	987	902	828	854	898	900	886	876	819	851	846	892
2543	858	892	821	770	751	742	716	718	709	766	769	758	773
2544	755	748	729	716	720	740	743	724	729	719	741	752	735
2545	807	825	786	797	833	828	782	767	763	782	776	777	794
2546	824	832	806	807	814	826	806	779	766	741	734	759	791
2547	810	815	904	906	896	896	910	950	930	968	1,005	1,046	920
2548	1,069	1,075	1,087	1,135	1,126	1,123	1,108	1,125	1,131	1,134	1,104	1,112	1,111
2549	1,121	1,143	1,142	1,123	1,136	1,157	1,158	1,138	1,118	1,079	1,042	1,047	1,117
2550	1,074	1,085	1,082	1,052	1,063	1,091	1,073	1,072	1,066	1,078	1,119	1,169	1,085

ราคาขายส่งข้าวสารเจ้า 5% ตลาดกรุงเทพมหานคร

หน่วย : บาท/100 กก.

ปี	มค.	กพ.	มีค.	เมย.	พค.	มิย.	กค.	สค.	กย.	ตค.	พย.	ธค.	เฉลี่ย
2539	860	855	820	740	753	776	842	770	759	722	730	758	782
2540	838	822	769	710	735	748	852	828	883	923	907	1,090	842
2541	1,401	1,233	1,119	1,140	1,162	1,288	1,254	1,238	1,230	1,043	910	927	1,162
2542	1,022	949	868	799	822	866	873	859	831	780	816	819	859
2543	824	833	767	724	687	689	684	694	679	745	742	731	733
2544	730	724	700	671	675	694	707	696	710	702	714	726	704
2545	785	800	764	773	803	799	758	745	740	751	751	750	768
2546	794	797	782	783	785	795	774	747	739	721	714	732	764
2547	777	778	873	881	871	876	889	925	906	937	979	1,026	893
2548	1,049	1,055	1,066	1,115	1,106	1,103	1,088	1,105	1,107	1,108	1,079	1,088	1,089
2549	1,095	1,119	1,117	1,090	1,106	1,127	1,128	1,108	1,088	1,050	1,013	1,022	1,089
2550	1,050	1,051	1,038	1,018	1,031	1,061	1,039	1,038	1,027	1,051	1,096	1,135	1,053

ราคาขายส่งปลายข้าวขาว A-1เลิศ (ใหม่) ตลาดกรุงเทพมหานคร

หน่วย : บาท/100 กก.

ปี	มค.	กพ.	มีค.	เมย.	พค.	มิย.	กค.	สค.	กย.	ตค.	พย.	ธค.	เฉลี่ย
2539	608	581	598	555	564	541	524	477	494	478	474	477	531
2540	502	536	552	511	507	514	575	620	669	663	650	798	591
2541	873	798	717	699	698	770	818	888	934	906	782	792	806
2542	794	718	677	618	625	690	724	728	683	604	597	522	665
2543	531	531	520	504	495	486	519	533	540	533	510	515	518
2544	534	524	497	501	522	545	585	589	612	602	541	541	549
2545	581	588	596	595	591	586	580	579	595	642	631	609	598
2546	595	591	570	560	556	584	578	583	584	581	583	600	580
2547	630	665	767	788	807	817	802	821	787	765	805	810	772
2548	829	841	836	838	830	818	813	825	836	846	812	800	827
2549	780	787	783	791	771	771	764	772	791	778	747	775	776
2550	829	870	861	822	800	821	829	847	880	950	996	1,074	882

ราคาขายส่งข้าวสารเจ้า 25% ในตลาดกรุงเทพมหานคร

px006-2

หน่วย : บาท/100 กก.

ปี	มค.	กพ.	มีค.	เมย.	พค.	มิย.	กค.	สค.	กย.	ตค.	พย.	ธค.	เฉลี่ย
2539	797	795	771	689	688	707	743	695	694	650	656	670	713
2540	746	731	698	581	683	684	775	760	815	837	827	1,008	762
2541	1,265	1,112	1,003	1,006	1,037	1,158	1,162	1,160	1,144	1,003	870	883	1,067
2542	941	868	814	748	758	816	825	820	789	741	767	753	803
2543	759	765	714	675	645	643	640	651	647	700	691	681	684
2544	683	675	648	626	634	655	675	670	684	676	670	680	665
2545	733	748	721	728	749	746	713	704	702	725	723	717	726
2546	746	762	730	729	732	743	735	707	705	689	681	694	721
2547	734	746	844	853	849	854	866	900	875	874	904	965	855
2548	984	994	1,000	1,030	1,021	1,018	1,004	1,020	1,022	1,024	994	1,003	1,009
2549	1,016	1,034	1,032	1,006	993	993	998	983	981	969	948	971	994
2550	998	998	979	953	958	982	979	981	983	998	1,058	1,102	997

ราคาขายส่งข้าวหนึ่ง 100 % ตลาดกรุงเทพมหานคร

หน่วย : บาท/100 กก.

ปี	มค.	กพ.	มีค.	เมย.	พค.	มิย.	กค.	สค.	กย.	ตค.	พย.	ธค.	เฉลี่ย
2539	854	844	812	732	773	830	848	783	792	798	801	796	805
2540	809	787	778	740	797	795	921	978	1,055	1,014	985	1,149	901
2541	1,420	1,305	1,103	1,096	1,124	1,268	1,273	1,284	1,265	1,092	764	997	1,166
2542	1,075	976	909	858	882	892	883	915	988	983	1,002	914	940
2543	886	907	863	830	810	811	814	799	752	812	762	763	817
2544	777	730	702	712	735	782	872	857	906	886	803	755	793
2545	793	799	769	761	771	766	751	760	766	790	797	757	773
2546	777	780	762	766	762	784	786	766	760	750	734	726	763
2547	753	787	882	916	933	926	924	995	975	985	1,001	1,037	926
2548	1,057	1,065	1,061	1,132	1,114	1,110	1,090	1,111	1,133	1,133	1,089	1,078	1,098
2549	1,081	1,108	1,108	1,095	1,096	1,123	1,143	1,131	1,124	1,095	1,066	1,057	1,102
2550	1,065	1,065	1,078	1,068	1,062	1,091	1,082	1,078	1,078	1,103	1,175	1,225	1,098

สำนักส่งเสริมการค้าสินค้าเกษตร

ราคาขายส่งข้าวเหนียว 10% เมล็ดยาว ตลาดกรุงเทพมหานคร

PX007-2

หน่วย : บาท/100 กก.

ปี	มค.	กพ.	มีค.	เมษ.	พค.	มิย.	กค.	สค.	กย.	ตค.	พย.	ธค.	เฉลี่ย
2539	788	820	823	858	877	854	858	859	900	958	956	1,045	883
2540	1,098	1,103	1,124	1,117	1,169	1,201	1,394	1,450	1,546	1,531	1,425	1,510	1,306
2541	1,839	1,784	1,666	1,682	1,653	1,605	1,582	1,545	1,526	1,440	1,274	1,225	1,568
2542	1,231	1,108	974	888	901	839	823	881	966	845	894	935	940
2543	930	867	848	919	966	968	1,026	1,020	1,022	1,025	1,025	1,035	971
2544	1,071	1,030	996	986	985	1,020	1,024	996	985	868	895	891	979
2545	946	929	945	968	1,040	1,047	1,079	1,095	1,138	1,141	1,156	1,145	1,052
2546	1,141	1,163	1,165	1,165	1,165	1,166	1,156	1,371	1,391	1,405	1,239	1,260	1,232
2547	1,305	1,279	1,265	1,265	1,244	1,235	1,235	1,224	1,127	1,098	1,135	1,120	1,211
2548	1,147	1,150	1,150	1,150	1,150	1,150	1,150	1,150	1,150	1,150	1,095	1,090	1,140
2549	1,247	1,264	1,270	1,286	1,340	1,399	1,688	1,741	1,837	1,961	2,044	2,010	1,591
2550	2,023	2,040	2,040	2,040	2,115	2,130	2,130	2,248	2,450	2,325	1,718	1,661	2,077

ราคาขายส่งปลายข้าวเหนียว A-1 ตลาดกรุงเทพมหานคร

หน่วย : บาท/100 กก.

ปี	มค.	กพ.	มีค.	เมษ.	พค.	มิย.	กค.	สค.	กย.	ตค.	พย.	ธค.	เฉลี่ย
2539	739	718	707	725	728	704	709	746	785	706	712	763	729
2540	842	846	858	852	855	859	924	958	1,018	1,018	1,052	1,007	924
2541	1,148	987	882	912	909	895	873	875	881	868	793	777	900
2542	800	771	746	754	759	754	745	758	824	674	634	595	735
2543	567	563	520	530	549	556	565	558	547	556	564	609	557
2544	731	870	869	891	926	966	952	843	817	790	680	709	837
2545	756	774	810	807	814	795	812	822	831	844	808	853	811
2546	857	858	845	845	845	817	821	863	904	846	848	865	851
2547	882	867	865	885	885	885	885	886	905	858	833	835	873
2548	844	845	865	915	868	865	865	875	875	875	875	905	873
2549	912	983	1,072	1,143	1,145	1,204	1,311	1,384	1,532	1,662	1,704	1,661	1,309
2550	1,640	1,640	1,629	1,590	1,590	1,590	1,557	1,585	1,399	1,231	1,266	1,250	1,497

สำนักส่งเสริมการค้าสินค้าเกษตร

ราคาขายส่งข้าวสารหอมมะลิ 100% ชั้น 2 ในตลาดกรุงเทพมหานคร

PX007-3

หน่วย : บาท/100 กก.

ปี	มค.	กพ.	มีค.	เมย.	พค.	มิย.	กค.	สค.	กย.	ตค.	พย.	ธค.	เฉลี่ย
2539	1,038	1,079	1,086	1,074	1,056	1,085	1,108	1,197	1,410	1,042	1,405	1,420	1,167
2540	1,484	1,580	1,754	1,720	1,788	1,891	2,101	2,156	2,080	1,910	1,758	1,936	1,847
2541	2,564	2,386	2,156	2,068	2,088	2,033	1,896	1,810	1,698	1,518	1,422	1,430	1,922
2542	1,454	1,423	1,378	1,348	1,378	1,370	1,476	1,563	1,908	1,850	1,721	1,530	1,533
2543	1,520	1,531	1,543	1,563	1,727	1,840	2,028	2,015	1,983	1,970	1,910	1,887	1,793
2544	1,443	1,345	1,306	1,297	1,227	1,145	1,117	996	952	1,032	1,088	1,031	1,165
2545	1,021	1,053	1,044	1,050	1,105	1,219	1,309	1,311	1,345	1,275	1,278	1,252	1,189
2546	1,359	1,440	1,686	1,811	1,837	1,862	1,855	1,972	2,074	1,888	1,865	1,675	1,777
2547	1,856	1,766	1,760	1,743	1,681	1,606	1,477	1,454	1,379	1,427	1,510	1,510	1,597
2548	1,512	1,540	1,540	1,540	1,523	1,471	1,460	1,502	1,501	1,500	1,468	1,465	1,502
2549	1,465	1,538	1,590	1,590	1,618	1,668	1,809	1,825	1,816	1,804	1,621	1,670	1,668
2550	1,782	1,790	1,790	1,780	1,746	1,747	1,750	1,750	1,750	1,765	1,855	1,955	1,788

ราคาขายส่งปลายข้าวสารหอมมะลิในตลาดกรุงเทพมหานคร

หน่วย : บาท/100 กก.

ปี	มค.	กพ.	มีค.	เมย.	พค.	มิย.	กค.	สค.	กย.	ตค.	พย.	ธค.	เฉลี่ย
2539	613	586	602	570	589	583	552	506	547	513	502	480	554
2540	518	564	591	591	608	610	645	661	694	677	668	809	636
2541	886	821	768	782	802	823	832	892	945	914	788	800	838
2542	826	822	825	824	827	824	839	812	825	812	712	616	797
2543	601	603	605	611	585	569	591	610	598	622	579	569	595
2544	572	582	624	651	692	757	781	810	802	805	712	685	706
2545	722	704	682	680	671	672	680	697	713	712	697	670	692
2546	636	650	628	605	614	639	642	673	705	704	678	728	659
2547	828	953	1,001	1,037	1,067	995	950	963	850	833	894	887	938
2548	913	909	881	875	868	846	850	907	899	898	869	823	878
2549	800	833	839	828	813	848	869	870	886	866	834	856	845
2550	895	930	925	958	955	993	996	1,008	1,027	1,034	1,116	1,201	1,003

สำนักส่งเสริมการค้าสินค้าเกษตร

ราคาขายส่งข้าวหอมปทุมธานี ตลาดกรุงเทพมหานคร

PX009

หน่วย : บาท/100 กก.

ปี	มค.	กพ.	มีค.	เมย.	พค.	มิย.	กค.	สค.	กย.	ตค.	พย.	ธค.	เฉลี่ย
2547	-	-	-	-	1,111	990	971	1,000	1,162	1,117	1,150	1,150	1,081
2548	1,150	1,150	1,150	1,150	1,150	1,150	1,150	1,180	1,190	1,190	1,190	1,190	1,166
2549	1,209	1,234	1,290	1,290	1,290	1,388	1,481	1,490	1,490	1,487	1,351	1,290	1,358
2550	1,373	1,390	1,368	1,290	1,284	1,280	1,280	1,186	1,170	1,183	1,321	1,388	1,293

ราคาขายส่งปลายข้าวหอมปทุมธานี ตลาดกรุงเทพมหานคร

หน่วย : บาท/100 กก.

ปี	มค.	กพ.	มีค.	เมย.	พค.	มิย.	กค.	สค.	กย.	ตค.	พย.	ธค.	เฉลี่ย
2547	-	-	-	-	901	880	821	840	806	798	844	862	844
2548	882	893	851	845	843	823	820	847	848	848	836	815	846
2549	789	800	817	811	792	809	818	818	826	825	782	793	807
2550	844	891	918	898	886	909	915	928	952	976	1,063	1,133	943

ราคาข้าวเปลือกหอมปทุมธานี ที่โรงสีรับซื้อในส่วนภูมิภาค

หน่วย : บาท/ตัน

ปี	มค.	กพ.	มีค.	เมย.	พค.	มิย.	กค.	สค.	กย.	ตค.	พย.	ธค.	เฉลี่ย
2547	-	-	-	-	-	-	-	-	5,810	5,968	6,220	6,221	6,055
2548	6,417	6,541	6,485	6,500	6,500	6,547	6,550	6,600	6,600	6,626	6,700	6,700	6,564
2549	6,700	6,880	6,800	6,750	6,750	6,780	6,845	7,159	7,050	6,686	6,532	6,521	6,788
2550	7,026	7,400	7,386	7,011	6,617	6,624	6,600	6,600	6,600	6,616	6,991	7,447	6,910

สำนักส่งเสริมการค้าสินค้าเกษตร

สรุปปริมาณการส่งข้าวออกไปต่างประเทศรายเดือน

หน่วย : ปริมาณ/เมตริกตัน
มูลค่า/ล้านบาท

เดือน	2535	2536	2537	2538	2539	2540	2541	2542	2543	2544	2545	2546	2547	2548	2549	2550
มค.	493,725	355,158	477,430	683,322	562,889	377,949	684,258	561,509	453,860	542,617	683,545	580,091	550,232	764,497	579,501	622,943
กพ.	361,739	247,666	416,838	638,035	430,992	287,899	564,678	435,160	531,032	468,532	531,389	544,549	704,296	588,663	585,601	591,362
มีค.	473,847	364,318	393,646	580,866	492,731	374,825	591,276	466,123	495,392	376,301	571,122	482,455	821,005	591,762	626,015	743,386
ไตรมาสแรก	1,329,311	967,142	1,287,914	1,902,223	1,486,612	1,040,673	1,840,212	1,462,792	1,480,284	1,387,450	1,786,056	1,607,095	2,075,533	1,944,922	1,791,117	1,957,691
เมย.	501,622	349,076	309,502	374,147	417,077	418,520	547,554	379,246	403,915	547,252	483,273	556,881	800,361	588,838	599,232	703,758
พค.	372,490	426,268	286,035	526,393	518,318	396,191	427,058	473,077	557,074	634,543	646,631	586,875	831,376	597,570	665,334	683,554
มิย.	505,072	409,752	270,873	533,577	425,083	473,177	495,114	537,306	396,904	611,925	498,500	532,499	946,430	588,818	659,296	729,510
ไตรมาสที่ 2	1,379,184	1,185,096	866,410	1,434,117	1,360,478	1,287,888	1,469,726	1,389,629	1,357,893	1,793,720	1,628,404	1,676,255	2,578,167	1,775,226	1,923,862	2,116,822
กค.	456,637	532,645	271,935	405,274	415,273	425,167	529,767	615,205	544,933	523,064	533,432	684,057	1,003,889	561,690	553,948	624,702
สค.	304,923	459,738	348,856	376,875	413,516	412,798	525,671	632,679	493,681	699,300	574,400	699,916	738,805	628,221	525,788	641,321
กย.	308,614	297,151	390,331	435,860	312,445	462,548	416,133	623,196	521,024	722,541	565,366	633,782	879,905	560,741	624,922	836,384
ไตรมาสที่ 3	1,070,174	1,289,534	1,011,122	1,218,009	1,141,234	1,300,513	1,471,571	1,871,080	1,559,638	1,944,905	1,673,198	2,017,755	2,622,599	1,750,652	1,704,658	2,102,407
ตค.	310,211	429,540	422,637	337,186	352,704	465,190	461,287	564,073	697,394	813,038	908,034	716,841	1,089,458	600,084	697,756	1,101,638
พย.	332,374	415,229	517,985	425,557	429,231	435,278	526,719	658,781	727,417	805,751	682,724	727,684	964,682	592,664	661,410	1,137,626
ธค.	385,320	518,128	651,224	622,232	480,125	742,667	639,340	767,664	776,768	800,503	567,222	851,784	809,786	640,798	636,716	1,088,722
ไตรมาสที่ 4	1,027,905	1,362,897	1,591,846	1,384,975	1,262,060	1,643,135	1,627,346	1,990,518	2,201,579	2,419,292	2,157,980	2,296,309	2,863,926	1,833,546	1,995,882	3,327,986
ปริมาณรวม	4,806,574	4,804,669	4,757,292	5,939,324	5,250,384	5,272,209	6,408,855	6,714,019	6,599,394	7,545,367	7,245,638	7,597,414	10,140,225	7,304,346	7,415,519	9,504,906
มูลค่ารวม	36,214	32,946	38,201	46,792	48,783	60,619	85,394	72,324	68,102	69,261	67,193	76,368	110,376	90,874	97,226	123,725

ที่มา : สภาหอการค้าแห่งประเทศไทย (ตั้งแต่ปี 2541 - ปัจจุบันเป็นข้อมูลจากกรมการค้าต่างประเทศ)

กรมการค้าภายใน

มันสำปะหลัง

1. ผลผลิตและความต้องการใช้ (ล้านตันหัวมันสด)	ปี 46/47	ปี 47/48	ปี 48/49	ปี 49/50*	ปี 50/51		
						(ประมาณ)	
ผลผลิตของไทย	21.44	16.94	22.58	26.41	27.62		
พื้นที่เพาะปลูก (ล้านไร่)	6.61	6.16	6.69	7.13	7.30		
2. ต้นทุนการผลิตหัวมันสด (บาท/กก.)	0.88	0.92	0.84	0.85			
3. ราคา (บาท/กก.)	ปี 46/47	ปี 47/48	ปี 48/49	ปี 49/50	พ.ย.	ธ.ค.	
หัวมันสดคณะกรรมการขายได้	0.80	1.33	1.29	1.21	1.62	1.80	
หัวมันสดเชื้อแป้ง 25% จ.นครราชสีมา	1.06	1.50	1.29	1.33	1.81	1.91	
มันเส้น FOB (US\$/ตัน)	87.50	112.25	112.46	122.0	156.21	163.21	
แป้งมัน FOB (US\$/ตัน)	181.66	232.50	245.00	271.0	343.89	356.63	
4. การส่งออก (ล้านตันผลิตภัณฑ์)	ปี 46/47	ปี 47/48	ปี 48/49	ปี 49/50	ปี 50/51		
มันเส้น	2.62	2.63	3.51	3.55	0.03		
มันอัดเม็ด	2.73	0.40	0.22	1.30	0.19		
แป้งดิบ	1.13	0.98	1.48	1.54	0.12		
แป้งแปรรูป	0.61	0.63	0.60	0.61	0.05		
กากมัน	0.18	0.34	0.28	0.43	0.02		
รวม	7.27	4.98	6.09	7.43	0.41		

5. นโยบายและมาตรการ ปี 2549/50

คณะกรรมการ คชก. ได้มีมติเมื่อวันที่ 2 พฤศจิกายน 2549 เห็นชอบมาตรการแทรกแซงตลาดมันสำปะหลัง ปี 2549/50 ด้วยการรับจํานำหัวมันสำปะหลังสดจากเกษตรกร ปริมาณการรับจํานำหัวมันสำปะหลังสดรวม 7.5 ล้านตัน เพื่อแปรรูปเป็นมันเส้นและแป้งมันสำปะหลัง ระยะเวลารับจํานำเดือนพฤศจิกายน 2549 – เมษายน 2550 กำหนดราคารับจํานำมันสำปะหลังสด เชื้อแป้ง 25% ณ จุดรับจํานำเป็นขั้นบันไดเดือนพฤศจิกายน 2549 กก.ละ 1.25 บาท เพิ่มขึ้นเดือนละ 0.05 บาท เป็น กก.ละ 1.50 บาท ในเดือนเมษายน 2550

การดำเนินการ เปิดจุดรับจํานำแล้ว 180 ราย โดยเป็น ลานมัน 166 รายใน 22 จังหวัดและโรงแป้ง 14 โรง ใน 7 จังหวัด เกษตรกรนำผลผลิตมาจํานำรวม 1,141,265 ตัน แปรสภาพเป็นมันเส้น 286,131.503 ตัน แป้งมัน 104,631.324 ตัน

	หัวมันสด (30 ส.ค.50)	มันเส้น (ตัน)	แป้งมัน (ตัน)
1. ผลการรับจํานำ	1,141,265	286,131.503	104,631.324
2. ใต้ออน		2,885.673	5,045.918
3. คงเหลือก่อนจําหน่าย		283,245.830	99,585.406
4. จําหน่าย ครั้งที่ 1 21 มิ.ย.50		96,138.409	51,976.357
5. จําหน่าย ครั้งที่ 2 23 ก.ค.50		122,351.081	17,381.329
6. จําหน่าย ครั้งที่ 3 5 ก.ย.50		64,756.340	30,227.721

6. นโยบายและมาตรการ ปี 2550/51

คณะกรรมการ คชก. ได้มีมติเมื่อวันที่ 8 พฤศจิกายน 2550 เห็นชอบมาตรการแทรกแซงตลาดมันสำปะหลัง ปี 2550/51 อย่างเป็นระบบ รวม 3 มาตรการ ดังนี้

6.1 มาตรการแทรกแซง ด้วยการรับจำนำหัวมันสำปะหลังสดจากเกษตรกร ปริมาณ 5 ล้านตัน เพื่อแปรรูปเป็นมันเส้นและแป้งมัน โดยมีเงื่อนไขรับจำนำจากเกษตรกรไม่เกินรายละ 250 ตัน หรือวงเงินไม่เกินรายละ 350,000 บาท ระยะเวลารับจำนำ เดือนมกราคม-เมษายน 2551 กำหนดราคารับจำนำมันสำปะหลังสด เชื้อแป้ง 25% เป็นจันบันไคเดือนมกราคม 2551 กก.ละ 1.70 บาทเพิ่มขึ้นเดือนละ 0.05 บาทเป็นกก.ละ 1.85 บาทในเดือนเมษายน 2551

6.2 มาตรการเร่งระบายส่งออกผลิตภัณฑ์มันสำปะหลัง เห็นชอบให้กรมการค้าต่างประเทศ (1) วางแผนและเร่งหาตลาดส่งออกผลิตภัณฑ์มันสำปะหลัง (2) จัดระบบส่งออกผลิตภัณฑ์มันสำปะหลัง

6.3 มาตรการจัดระบบพิเศษเฉพาะพื้นที่ เห็นชอบให้ขยายดำเนินโครงการจัดระบบพิเศษเฉพาะพื้นที่มันสำปะหลังปี 2550/51 ในเขตภาคเหนือตอนล่าง อ.ขามเฒ่าลักษ์บุรี (จ.กำแพงเพชร) และเขตภาคตะวันออก อ.วังสมบูรณ์ (จ.สระแก้ว) โดยผู้เข้าร่วมโครงการใช้เงินกู้ยืมจาก ธ.ก.ส. และ ธ.กรุงไทย เป็นเงินทุนหมุนเวียน ดำเนินกิจกรรมการตลาด ระยะเวลาโครงการ ก.พ. 50 – มิ.ย. 55

7. สถานการณ์ ปี 2550/51

7.1 ในประเทศ

ผลผลิตฤดูการผลิต ปี 50/51 เริ่มออกสู่ตลาดแล้วประมาณร้อยละ 25 ในขณะที่ผู้ประกอบการค้ามันสำปะหลัง/แป้งมันยังคงมีความต้องการวัตถุดิบใช้ในการผลิตอย่างต่อเนื่อง ประกอบกับราคาส่งออกผลิตภัณฑ์มันสำปะหลัง ไน้มสูงขึ้นตามราคาธัญพืชในตลาดโลกที่สูงขึ้นมาก อีกทั้งมีการใช้มันเส้นในการผสมอาหารเลี้ยงสัตว์มากขึ้น จึงส่งผลให้ราคาซื้อขายหัวมันสดอยู่ในเกณฑ์สูง โดยราคาซื้อขาย ณ โรงแป้ง (เชื้อแป้ง 25%) จ.นครราชสีมา รับซื้อเฉลี่ย กก.ละ 1.91 บาท ส่วน ณ ลานมัน (ชนิดคละ)เฉลี่ย กก.ละ 1.80 บาท

8.2 ต่างประเทศ

การส่งออกผลิตภัณฑ์มันของไทย ช่วง มค.-ตค.50 มันเส้น 2,541,430 ตัน มูลค่าประมาณ 10,425 ล้านบาท ลดลงจากช่วงเดียวกันของปี 49 ร้อยละ 19 มันอัดเม็ด 1,318,760 ตัน มูลค่าประมาณ 5,418 ล้านบาท เพิ่มจากช่วงเดียวกันของปี 49 เกือบหกเท่าตัว แป้งมัน 1,970,324 ตัน มูลค่าประมาณ 19,811 ล้านบาท ลดลงร้อยละ 6 อนึ่งการส่งออกมันอัดเม็ดในช่วง กค.-ตค.50 เพิ่มขึ้นมาก มีผลจากสหภาพยุโรปประสบปัญหาธัญพืชเสียหาย ราคาสูง จึงมีความต้องการมันอัดเม็ดเพื่อเลี้ยงสัตว์มากขึ้น

สำนักส่งเสริมการค้าสินค้าเกษตร

มกราคม 2551

Agri_24,มันฯ F : รายเดือน501

Agri_24 กระทรวงเกษตรฯ : ราคาพืช

	ต.ค.	พ.ย.	ธ.ค.	ม.ค.	ก.พ.	มี.ค.	เม.ย.	พ.ค.	มิ.ย.	ก.ค.	ส.ค.	ก.ย.	เฉลี่ย
1. ราคามันสดเกษตรกรขายได้ : สำนักงานเศรษฐกิจการเกษตร													
2543/44	0.56	0.64	0.67	0.67	0.66	0.68	0.69	0.83	0.99	1.06	1.03	0.93	0.69
2544/45	0.93	0.99	0.99	1.03	1.05	1.11	1.16	1.12	1.06	1.02	1.04	0.98	1.05
2545/46	0.91	0.94	0.97	0.93	0.94	0.93	0.93	0.92	0.91	0.88	0.82	0.81	0.93
2546/47	0.77	0.79	0.82	0.82	0.76	0.74	0.80	0.83	0.98	1.00	1.06	1.09	0.80
2547/48	1.04	1.10	1.20	1.30	1.39	1.48	1.47	1.40	1.30	1.30	1.40	1.30	1.33
2548/49	1.21	1.27	1.40	1.37	1.38	1.36	1.30	0.99	0.99	0.96	0.94	0.94	1.29
2549/50	0.87	1.00	1.13	1.12	1.16	1.23	1.21	1.25	1.35	1.52	1.72	1.79	1.28
2550/51	1.72	1.62	1.80										1.71
2. ราคามันสดแช่แข็ง 25% จ.นครราชสีมา													
2543/44	0.72	0.74	0.83	0.83	0.82	0.84	0.88	1.03	1.14	1.30	1.30	1.24	0.97
2544/45	1.16	1.18	1.18	1.16	1.17	1.27	1.33	1.31	1.32	1.26	1.16	1.14	1.22
2545/46	1.06	1.06	1.16	1.02	1.05	0.98	1.02	1.00	0.97	0.96	0.96	0.93	1.01
2546/47	0.91	0.95	1.02	0.99	0.95	0.96	1.04	1.13	1.18	1.21	1.21	1.17	1.06
2547/48	1.12	1.20	1.29	1.49	1.53	1.59	1.65	1.68	1.68	1.65	1.54	1.52	1.50
2548/49	1.45	1.46	1.52	1.43	1.41	1.32	1.27	1.18	1.17	1.12	1.06	1.06	1.29
2549/50	1.06	1.15	1.18	1.18	1.21	1.28	1.33	1.47	1.59	1.69	1.74	1.85	1.39
2550/51	1.87	1.81	1.91										1.86
3. ราคาส่งออก เอฟ.โอ.บี.มันเส้น													
2543/44	-	-	-	-	-	-	-	-	-	-	-	-	-
2544/45	-	-	-	-	-	2.98	3.03	3.03	3.06	3.04	3.11	3.07	3.05
2545/46	2.96	2.93	2.89	2.81	2.82	2.85	2.90	2.90	2.82	2.83	2.82	2.82	2.86
2546/47	2.81	2.90	2.96	2.84	2.72	2.63	2.90	3.11	3.33	3.54	3.80	3.80	3.11
2547/48	3.29	3.29	3.40	3.76	4.00	4.36	4.46	4.51	4.73	4.83	4.76	4.73	4.18
2548/49	4.56	4.35	4.21	4.02	4.04	3.75	3.86	3.95	4.35	4.37	4.25	4.25	4.16
2549/50	4.22	3.94	4.20	3.96	3.97	3.96	3.93	4.28	4.39	4.63	4.94	5.24	4.31
2550/51	5.56	5.26	5.48										5.43
4. ราคาส่งออก เอฟ.โอ.บี.แป้งมัน													
2543/44	6.44	6.53	6.65	6.66	6.58	7.32	7.74	8.06	8.34	8.51	8.15	7.75	7.39
2544/45	7.75	7.80	7.62	7.83	7.96	8.42	8.76	8.53	8.03	7.52	7.71	7.46	7.95
2545/46	7.47	7.55	7.55	7.67	7.79	7.77	7.66	7.29	7.06	6.87	6.87	6.64	7.35
2546/47	6.52	6.65	7.11	6.91	6.61	6.89	7.16	7.68	7.82	7.84	7.95	7.95	7.26
2547/48	7.93	7.83	7.88	8.88	9.42	10.44	11.21	11.10	11.40	11.21	9.64	9.51	9.70
2548/49	9.47	9.19	9.30	8.97	9.01	8.32	8.49	8.32	8.39	8.23	7.77	7.73	8.60
2549/50	7.89	8.45	8.55	8.94	8.97	8.36	9.00	10.13	10.74	10.97	11.13	11.35	9.54
2550/51	11.99	11.58	11.98										11.85

ที่มา : สำนักงานเศรษฐกิจการเกษตร , กรมการค้าภายใน , สมาคมการค้ามันสำปะหลังไทย

ปริมาณการส่งออกมันสำปะหลัง

หน่วย : ตัน

	ต.ค.	พ.ย.	ธ.ค.	ม.ค.	ก.พ.	มี.ค.	เม.ย.	พ.ค.	มิ.ย.	ก.ค.	ส.ค.	ก.ย.	รวม
1. ปริมาณการส่งออกมันเส้น													
2543/44	9,310	39,52	89	19,958	101,59	26,284	60,174	85,586	48,234	301,956	256,264	107,223	915,220
2544/45	36,866	10,080	70,804	108,895	167,816	70,205	163,913	153,604	52,746	139,801	154,008	168,695	1,297,434
2545/46	12,000	54,835	122,515	124,015	312,651	75,228	376,459	126,398	105,678	87,865	172,496	37,904	1,608,042
2546/47	46,915	92,409	258,108	328,407	171,706	157,904	226,123	211,811	427,336	221,686	278,619	202,177	2,623,202
2547/48	115,748	219,937	244,532	156,113	197,141	313,386	214,612	336,599	180,921	282,829	217,839	147,369	2,627,027
2548/49	136,728	273,082	316,322	294,264	407,051	283,804	171,660	258,455	313,228	486,538	258,133	306,519	3,505,784
2549/50	342,132	322,559	376,015	618,400	471,790	264,246	191,913	276,728	266,874	190,478	142,264	844,518.85	3,547,850
2550/51	34,285	88,971											123,256
2. ปริมาณการส่งออกแป้งมันดิบ													
2543/44	91,317	102,577	100,613	91,048	96,617	78,061	62,317	64,637	58,491	48,049	75,586	71,348	940,661
2544/45	78,258	68,603	69,980	72,530	81,931	73,639	61,605	50,938	44,423	58,701	71,978	76,532	809,118
2545/46	88,302	93,664	75,146	106,524	108,849	104,626	97,088	71,693	70,054	66,297	71,929	90,960	1,045,132
2546/47	107,470	93,318	95,245	105,007	98,104	104,317	86,566	98,526	95,259	78,603	78,950	86,183	1,127,547
2547/48	102,786	91,678	88,689	66,634	70,098	87,556	74,581	66,437	72,005	62,656	75,018	121,694	979,833
2548/49	121,710	109,907	88,681	119,783	130,847	133,447	116,149	115,639	126,303	119,528	158,416	136,690	1,477,100
2549/50	175,912	183,936	155,158	144,803	148,018	165,281	150,681	112,611	94,718	80,061	96,531	118,338	1,626,048
2550/51	120,170	110,850											231,020
3. ปริมาณการส่งออกแป้งมันแปรรูป													
2543/44	29,927	37,463	26,171	33,571	25,865	43,475	27,487	40,771	33,108	33,168	36,409	35,262	402,678
2544/45	35,759	42,813	34,041	38,408	29,786	40,559	41,079	44,292	36,904	39,512	32,680	37,523	453,356
2545/46	38,217	41,732	37,744	42,820	38,708	48,157	52,384	49,493	37,609	41,982	36,915	46,012	511,773
2546/47	42,095	42,209	47,131	45,083	51,189	53,509	61,390	53,635	55,170	47,928	53,435	58,410	611,184
2547/48	60,540	53,245	59,571	51,801	42,143	53,474	60,525	63,277	46,155	46,330	42,275	47,732	627,068
2548/49	45,758	50,978	46,046	45,621	48,813	65,884	45,164	61,049	43,391	49,570	47,470	52,430	602,174
2549/50	56,268	66,497	59,760	33,981	33,802	40,365	34,101	48,120	45,854	34,932	39,654	33,623	526,957
2549/50	46,829	42,352											89,181

ที่มา : กรมศุลกากร

ราคาหัวมันสดเชื้อแป้ง 25% ณ โรงงานแป้งมันสำปะหลัง ปี 2544 - 2550

ปีการผลิต	ม.ค.	ก.พ.	มี.ค.	เม.ย.	พ.ค.	มิ.ย.	ก.ค.	ส.ค.	ก.ย.	ต.ค.	พ.ย.	ธ.ค.	เฉลี่ย
1. จังหวัดนครราชสีมา													
ปี 2541	1.24	1.58	1.94	2.28	2.15	2.15	2.20	1.80	1.46	1.28	1.35	1.10	1.71
ปี 2542	0.98	1.04	1.07	1.07	1.00	0.91	0.89	0.80	0.77	0.78	0.85	0.90	0.92
ปี 2543	0.82	0.79	0.79	0.83	0.83	0.80	0.84	0.79	0.73	0.72	0.74	0.83	0.79
ปี 2544	0.83	0.82	0.84	0.88	1.03	1.14	1.30	1.30	1.24	1.16	1.18	1.18	1.08
ปี 2545	1.16	1.17	1.27	1.33	1.31	1.32	1.26	1.16	1.14	1.06	1.06	1.16	1.20
ปี 2546	1.07	1.05	0.98	1.02	1.00	0.97	0.96	0.96	0.93	0.91	0.95	1.02	0.99
ปี 2547	0.99	0.95	0.96	1.04	1.13	1.18	1.21	1.21	1.17	1.12	1.20	1.29	1.12
ปี 2548	1.49	1.53	1.59	1.65	1.68	1.68	1.65	1.54	1.52	1.45	1.46	1.52	1.56
ปี 2549	1.43	1.41	1.32	1.27	1.18	1.17	1.12	1.06	1.06	1.06	1.15	1.18	1.20
ปี 2550	1.18	1.21	1.28	1.33	1.47	1.59	1.69	1.74	1.85	1.87	1.81	1.91	1.58
2. จังหวัดกาฬสินธุ์													
ปี 2541	1.26	1.37	1.66	1.70	1.83	1.90	1.88	1.64	1.38	1.22	1.24	1.18	1.52
ปี 2542	0.94	0.98	0.99	1.03	0.98	0.84	0.79	0.73	0.57	0.62	0.74	0.88	0.84
ปี 2543	0.89	0.83	0.79	0.80	0.75	0.72	0.69	0.65	0.62	0.61	0.65	-	0.73
ปี 2544	0.70	0.74	0.76	0.80	0.92	1.05	1.18	1.02	1.05	1.08	1.08	1.13	0.96
ปี 2545	1.15	1.19	1.24	1.25	1.25	1.23	1.14	1.04	0.92	0.94	1.02	1.07	1.12
ปี 2546	1.07	1.07	1.05	1.05	1.00	0.96	0.89	0.86	0.82	0.80	0.86	0.99	0.95
ปี 2547	0.96	0.86	0.86	0.90	0.94	1.11	1.05	1.05	1.07	1.13	1.16	1.17	1.02
ปี 2548	1.27	1.40	1.56	1.63	1.67	1.64	1.47	1.23	1.23	1.25	1.28	1.28	1.41
ปี 2549	1.48	1.48	1.44	1.25	1.16	1.08	1.03	0.95	0.89	0.91	1.08	1.23	1.17
ปี 2550	1.22	1.24	1.27	1.31	1.38	1.48	1.73	1.78	1.77	1.77	1.78	1.88	1.55
3. จังหวัดชลบุรี													
ปี 2541	1.22	1.42	1.60	1.77	1.75	-	-	1.42	1.25	1.02	1.08	0.93	1.35
ปี 2542	0.98	0.96	1.04	1.03	0.98	0.82	0.71	0.68	0.69	0.69	0.71	0.76	0.84
ปี 2543	0.71	0.66	0.65	0.70	0.71	0.71	0.72	0.72	0.69	0.65	0.66	0.72	0.69
ปี 2544	0.76	0.80	0.81	0.85	0.94	1.06	1.23	1.16	1.10	1.10	1.15	1.16	1.01
ปี 2545	1.13	1.14	1.14	1.23	1.22	1.14	1.00	1.00	1.02	1.00	0.98	1.04	1.09
ปี 2546	1.06	1.02	0.95	0.91	0.89	0.85	0.86	0.87	0.91	0.87	0.87	0.95	0.92
ปี 2547	0.92	0.83	0.86	0.99	1.05	1.12	1.14	1.20	1.23	1.18	1.20	1.30	1.09
ปี 2548	1.37	1.49	1.63	1.72	1.57	1.56	1.53	1.51	1.43	1.35	1.44	1.53	1.51
ปี 2549	1.46	1.37	1.34	1.26	1.19	1.19	1.16	1.06	1.04	1.05	1.24	1.26	1.22
ปี 2550	1.32	1.30	1.33	1.40	1.50	1.67	1.74	1.74	1.85	1.91	1.91	2.02	1.64
4. เฉลี่ย 3 จังหวัด													
ปี 2541	1.24	1.46	1.73	1.92	1.91	2.03	2.04	1.62	1.36	1.17	1.22	1.07	1.56
ปี 2542	0.97	0.99	1.03	1.04	0.99	0.86	0.80	0.74	0.68	0.70	0.77	0.85	0.87
ปี 2543	0.81	0.76	0.74	0.78	0.76	0.74	0.75	0.72	0.68	0.66	0.68	0.78	0.74
ปี 2544	0.76	0.79	0.80	0.84	0.96	1.08	1.24	1.16	1.13	1.11	1.14	1.16	1.01
ปี 2545	1.15	1.17	1.22	1.27	1.26	1.23	1.13	1.07	1.03	1.00	1.02	1.09	1.14
ปี 2546	1.07	1.05	0.99	0.99	0.96	0.93	0.90	0.90	0.89	0.86	0.89	0.99	0.95
ปี 2547	0.96	0.88	0.89	0.98	1.04	1.14	1.13	1.15	1.16	1.14	1.19	1.25	1.08
ปี 2548	1.38	1.47	1.59	1.67	1.64	1.63	1.55	1.43	1.39	1.35	1.39	1.44	1.49
ปี 2549	1.46	1.42	1.37	1.26	1.18	1.15	1.10	1.02	1.00	1.01	1.16	1.22	1.19
ปี 2550	1.24	1.25	1.29	1.35	1.45	1.58	1.72	1.75	1.82	1.85	1.83	1.94	1.59

ยางพารา

1. ผลผลิตและความต้องการใช้		ปี 2547	ปี 2548	ปี 2549	ปี 2550	ปี 2551
		(ประมาณการ)				
ผลผลิตโลก	(ล้านตัน)	8.75	8.88	9.67	9.61	9.70
การใช้ของโลก	(ล้านตัน)	8.71	9.08	9.22	9.46	9.69
ผลผลิตไทย	(ล้านตัน)	2.98	2.99	3.07	2.95	3.12
การใช้ภายในประเทศ	(ล้านตัน)	0.32	0.34	0.32	0.35	0.36
ปริมาณส่งออก	(ล้านตัน)	3.02	2.95	3.06	2.686	(ม.ก.- พ.ย.50)
มูลค่าส่งออก	(ล้านบาท)	137,604	148,868	205,361	174,776	
ที่มา : IRSG , สำนักงานเศรษฐกิจการเกษตร, กรมศุลกากร						
2. ต้นทุน (บาท/กก.)		31.80	34.14	32.55	33.87	
3. ราคา (บาท/กก.)						
ยางแผ่นดิบชั้น 3	(เกษตรกรขายได้)	44.61	52.19	68.18	68.97	78.21
ยางแผ่นรมควันชั้น 3	(เอฟ . โอ . บี .ท่าเรือกรุงเทพฯ)	51.51	60.34	80.03	78.09	87.51
ยางแผ่นรมควันชั้น 3	(ซื้อขายล่วงหน้า ตลาดสิงคโปร์)	51.01	59.72	78.71	77.90	87.57

4. สภาพปัญหาและการแก้ไขปัญหา

4.1 ในช่วงที่ผ่านมา (ปี 2535 – ปี 2544) ได้เกิดปัญหาราคายางพาราตกต่ำ กระทรวงเกษตรฯ โดยองค์การสวนยาง (อศย.) ได้แทรกแซงตลาดอย่างต่อเนื่อง โดยใช้เงินกู้จากธนาคารกรุงไทยรวมประมาณ 21,000 ล้านบาท เพื่อใช้หมุนเวียนรับซื้อยาง และเกิดภาวะขาดทุนในการดำเนินการประมาณ 15,000 ล้านบาท

4.2 ได้มีการจัดตั้งบริษัทร่วมทุนยาง 3 ประเทศ (ไทย อินโดนีเซีย และมาเลเซีย) มีวัตถุประสงค์เพื่อรักษาเสถียรภาพราคายาง ซึ่งเป็นที่คาดว่าจะทำให้ราคายางเคลื่อนไหวอยู่ในเกณฑ์สูงอย่างยั่งยืน และประเทศผู้ผลิตมีอำนาจต่อรองและการจัดการด้านการตลาด ทั้งนี้ ครม. ได้มีมติ (28 เม.ย.46) เห็นชอบให้จัดสรรเงิน 100 ล้านเหรียญสหรัฐ หรือ 4,400 ล้านบาท ใช้ลงทุนในบริษัทร่วมทุนฯ

4.3 ครม. ได้มีมติ (25 กค.49) เห็นชอบการแก้ไขปัญหายางพาราจังหวัดชายแดนภาคใต้ตามที่สำนักงานสภาพความมั่นคงแห่งชาติเสนอโดยขยายระยะเวลาโครงการตลาดกลางยางพาราเคลื่อนที่ระดับอำเภอใน 3 จังหวัดชายแดนภาคใต้ (ปัตตานี ยะลา และนราธิวาส) และให้ชะลอการขอดำเนินการจัดตั้งตลาดกลางยางพาราจังหวัดยะลาไว้ก่อน

5. สถานการณ์ปัจจุบัน

5.1 สถานการณ์ตลาดโลก

ผลผลิตยางธรรมชาติของโลกปี 2551 มีประมาณ 9.70 ล้านตัน เพิ่มขึ้นจากปี 2550 จำนวน 0.093 ล้านตัน หรือคิดเป็นร้อยละ 0.968 เนื่องจากการขยายพื้นที่ปลูกยางในเอเชีย ได้แก่ อินโดนีเซีย อินเดีย และ เวียดนาม ส่วนการใช้ยางธรรมชาติของโลก ประมาณ 9.688 ล้านตัน เพิ่มขึ้นจากปีที่ผ่านมา 0.23 ล้านตัน หรือคิดเป็นร้อยละ 2.92 เนื่องจากความต้องการใช้ในอุตสาหกรรมยานยนต์ขยายตัวเพิ่มขึ้น

5.2 สถานการณ์ภายในประเทศ

ราคายางปรับตัวสูงขึ้นจากเดือนที่ผ่านมา สาเหตุมาจากปริมาณผลผลิตลดลงเนื่องจาก (1) เข้าสู่ช่วงฤดูกาลยางผลัดใบในแหล่งผลิตสำคัญภาคตะวันออกของไทย (2) ความต้องการของผู้ผลิตยางล้อมีอย่างต่อเนื่อง (3) ราคาน้ำมันในตลาดโลกเพิ่มสูงขึ้น

~~~~~

สำนักส่งเสริมการค้าสินค้าเกษตร  
กรมการค้าภายใน  
มกราคม 2551

## ราคาขายพาราภายในประเทศและต่างประเทศ

หน่วย :บาท/กก.

| ปี                                                                  | มค.   | กพ.   | มีค.  | เมย.  | พค.   | มิย.   | กค.   | สค.   | กย.   | ตค.                                                   | พย.   | ธค.   | เฉลี่ย |
|---------------------------------------------------------------------|-------|-------|-------|-------|-------|--------|-------|-------|-------|-------------------------------------------------------|-------|-------|--------|
| <b>1.ราคาขายแผ่นดิบชั้น 3 ที่เกษตรกรขายได้</b>                      |       |       |       |       |       |        |       |       |       |                                                       |       |       |        |
|                                                                     |       |       |       |       |       |        |       |       |       | ที่มา : สำนักงานเศรษฐกิจการเกษตร                      |       |       |        |
| 2545                                                                | 20.15 | 22.58 | 23.60 | 23.32 | 24.25 | 29.90  | 28.82 | 30.15 | 32.35 | 30.00                                                 | 29.97 | 30.16 | 27.10  |
| 2546                                                                | 32.43 | 34.82 | 38.60 | 36.52 | 35.23 | 36.92  | 35.59 | 36.94 | 38.37 | 43.45                                                 | 42.94 | 39.76 | 37.63  |
| 2547                                                                | 41.41 | 41.85 | 44.57 | 45.94 | 47.63 | 49.72  | 46.06 | 44.54 | 44.68 | 45.53                                                 | 43.44 | 39.94 | 44.61  |
| 2548                                                                | 39.14 | 41.99 | 43.50 | 44.68 | 46.52 | 52.22  | 59.75 | 58.21 | 61.47 | 61.93                                                 | 56.30 | 60.57 | 52.19  |
| 2549                                                                | 65.28 | 69.79 | 71.96 | 73.50 | 81.22 | 93.45  | 82.76 | 69.98 | 55.71 | 57.12                                                 | 47.98 | 49.47 | 68.19  |
| 2550                                                                | 63.06 | 72.22 | 68.17 | 71.41 | 73.07 | 70.80  | 61.96 | 63.64 | 65.44 | 69.80                                                 | 74.79 | 73.30 | 68.97  |
| 2551                                                                | 78.21 |       |       |       |       |        |       |       |       |                                                       |       |       |        |
| <b>2. ราคาขายแผ่นดิบชั้น 3 ตลาดหาดใหญ่</b>                          |       |       |       |       |       |        |       |       |       |                                                       |       |       |        |
|                                                                     |       |       |       |       |       |        |       |       |       | ที่มา : สถาบันวิจัยยาง                                |       |       |        |
| 2545                                                                | 21.79 | 23.96 | 25.63 | 25.95 | 26.90 | 34.52  | 30.83 | 32.35 | 34.08 | 31.90                                                 | 32.04 | 31.57 | 29.29  |
| 2546                                                                | 37.83 | 37.30 | 41.17 | 40.89 | 38.40 | 41.21  | 39.17 | 39.28 | 41.93 | 48.32                                                 | 45.44 | 43.02 | 41.16  |
| 2547                                                                | 42.93 | 44.06 | 47.25 | 49.09 | 50.53 | 52.10  | 47.40 | 46.28 | 46.35 | 47.32                                                 | 44.89 | 42.94 | 46.76  |
| 2548                                                                | 42.94 | 42.68 | 45.71 | 48.01 | 47.77 | 58.17  | 66.76 | 62.91 | 69.89 | 70.12                                                 | 60.00 | 66.36 | 56.78  |
| 2549                                                                | 68.90 | 73.47 | 75.20 | 67.98 | 88.89 | 97.58  | 84.92 | 73.17 | 68.73 | 60.54                                                 | 51.02 | 54.99 | 72.12  |
| 2550                                                                | 67.50 | 75.04 | 72.24 | 75.33 | 76.87 | 72.43  | 63.67 | 69.38 | 67.92 | 73.29                                                 | 78.46 | 76.42 | 72.38  |
| 2551                                                                | 79.97 |       |       |       |       |        |       |       |       |                                                       |       |       |        |
| <b>3. ราคาส่งออกยางแผ่นรมควันชั้น 3 (เอฟ.โอ.บี) ท่าเรือกรุงเทพฯ</b> |       |       |       |       |       |        |       |       |       |                                                       |       |       |        |
|                                                                     |       |       |       |       |       |        |       |       |       | ที่มา : สถาบันวิจัยยาง/สนง.กองทุนสงเคราะห์การทำสวนยาง |       |       |        |
| 2545                                                                | 24.20 | 27.06 | 29.06 | 29.28 | 29.78 | 37.46  | 34.86 | 35.83 | 38.42 | 36.45                                                 | 36.20 | 36.10 | 32.89  |
| 2546                                                                | 36.25 | 39.35 | 41.13 | 40.70 | 41.48 | 43.30  | 41.50 | 43.45 | 43.70 | 45.60                                                 | 53.08 | 49.55 | 43.26  |
| 2547                                                                | 48.15 | 49.68 | 52.35 | 52.82 | 54.10 | 55.88  | 52.60 | 51.70 | 51.17 | 52.48                                                 | 50.30 | 46.83 | 51.51  |
| 2548                                                                | 45.92 | 47.53 | 50.42 | 52.29 | 53.61 | 58.73  | 72.20 | 66.72 | 70.15 | 70.19                                                 | 67.30 | 69.01 | 60.34  |
| 2549                                                                | 74.09 | 82.05 | 81.16 | 82.27 | 93.47 | 104.25 | 96.73 | 83.65 | 68.98 | 69.81                                                 | 60.83 | 63.01 | 80.03  |
| 2550                                                                | 75.04 | 82.44 | 72.24 | 81.74 | 82.05 | 78.47  | 70.49 | 72.34 | 74.10 | 79.07                                                 | 82.55 | 84.00 | 77.88  |
| 2551                                                                | 87.51 |       |       |       |       |        |       |       |       |                                                       |       |       |        |
| <b>4. ราคาขายแผ่นรมควันชั้น 3 ตลาดสิงคโปร์ (เอฟ.โอ.บี)</b>          |       |       |       |       |       |        |       |       |       |                                                       |       |       |        |
|                                                                     |       |       |       |       |       |        |       |       |       | ที่มา : สถาบันวิจัยยาง                                |       |       |        |
| 2545                                                                | 23.40 | 26.71 | 27.87 | 28.28 | 28.84 | 32.32  | 33.29 | 38.06 | 36.93 | 36.16                                                 | 36.20 | 36.22 | 32.02  |
| 2546                                                                | 38.81 | 41.31 | 45.02 | 40.29 | 39.78 | 40.24  | 40.09 | 43.30 | 44.40 | 50.65                                                 | 50.27 | 49.20 | 43.61  |
| 2547                                                                | 48.36 | 50.38 | 52.56 | 53.69 | 53.52 | 54.81  | 51.28 | 51.26 | 50.93 | 52.20                                                 | 46.59 | 46.52 | 51.01  |
| 2548                                                                | 45.91 | 48.67 | 50.08 | 51.36 | 52.48 | 57.98  | 70.96 | 66.72 | 68.58 | 69.27                                                 | 66.12 | 68.46 | 59.72  |
| 2549                                                                | 72.97 | 81.57 | 80.80 | 81.18 | 92.40 | 102.48 | 93.10 | 81.44 | 67.65 | 68.27                                                 | 59.82 | 62.83 | 78.71  |
| 2550                                                                | 75.21 | 82.11 | 78.16 | 80.71 | 81.22 | 76.00  | 68.85 | 71.65 | 73.52 | 79.26                                                 | 84.15 | 84.01 | 77.90  |
| 2551                                                                | 87.57 |       |       |       |       |        |       |       |       |                                                       |       |       |        |
| <b>5. ราคาน้ำยางสด ที่เกษตรกรขายได้</b>                             |       |       |       |       |       |        |       |       |       |                                                       |       |       |        |
|                                                                     |       |       |       |       |       |        |       |       |       | ที่มา : สำนักงานเศรษฐกิจการเกษตร                      |       |       |        |
| 2544                                                                | 19.46 | 20.99 | 20.54 | 20.76 | 21.92 | 23.50  | 22.66 | 20.57 | 19.27 | 17.53                                                 | 17.35 | 13.84 | 19.87  |
| 2545                                                                | 17.47 | 20.40 | 22.35 | 23.92 | 23.93 | 26.78  | 27.86 | 25.71 | 28.61 | 27.95                                                 | 26.80 | 27.99 | 24.98  |
| 2546                                                                | 30.13 | 32.07 | 37.78 | 39.59 | 37.46 | 38.87  | 35.08 | 37.61 | 38.21 | 42.76                                                 | 41.15 | 36.39 | 37.26  |
| 2547                                                                | 41.90 | 43.21 | 44.55 | 46.39 | 46.70 | 49.48  | 45.05 | 42.42 | 43.23 | 44.00                                                 | 42.31 | 35.88 | 43.76  |
| 2548                                                                | 35.88 | 43.44 | 47.37 | 48.13 | 47.77 | 52.90  | 57.61 | 57.40 | 59.48 | 61.98                                                 | 57.50 | 60.57 | 52.50  |
| 2549                                                                | 65.51 | 71.21 | 76.51 | 76.65 | 82.46 | 90.55  | 77.42 | 67.35 | 50.10 | 57.93                                                 | 48.47 | 50.85 | 67.92  |
| 2550                                                                | 64.74 | 72.83 | 74.23 | 73.26 | 73.05 | 64.65  | 58.22 | 63.29 | 65.33 | 67.61                                                 | 72.20 | 68.68 | 68.17  |
| 2551                                                                | 76.21 |       |       |       |       |        |       |       |       |                                                       |       |       |        |
| <b>6. ราคาส่งออก F.O.B. น้ำยางชั้น ตลาดกรุงเทพฯ</b>                 |       |       |       |       |       |        |       |       |       |                                                       |       |       |        |
|                                                                     |       |       |       |       |       |        |       |       |       | ที่มา : สำนักงานเศรษฐกิจการเกษตร                      |       |       |        |
| 2545                                                                | 20.52 | 22.54 | 24.00 | 24.57 | 24.69 | 27.08  | 26.31 | 26.63 | 28.18 | 27.54                                                 | 27.39 | 27.99 | 25.62  |
| 2546                                                                | 29.23 | 30.24 | 35.15 | 36.50 | 34.42 | 34.55  | 34.63 | 34.52 | 34.60 | 35.10                                                 | 41.70 | 41.66 | 35.19  |
| 2547                                                                | 39.16 | 39.79 | 40.47 | 40.40 | 40.60 | 41.70  | 40.62 | 39.79 | 39.90 | 40.37                                                 | 47.40 | 36.80 | 40.58  |
| 2548                                                                | 35.39 | 36.62 | 38.83 | 40.44 | 40.85 | 44.20  | 50.20 | 49.25 | 51.60 | 52.49                                                 | 55.50 | 50.45 | 45.49  |
| 2549                                                                | 52.42 | 61.54 | 63.16 | 60.84 | 72.08 | 72.66  | 67.36 | 57.09 | 46.57 | 50.40                                                 | 43.90 | 42.31 | 57.53  |
| 2550                                                                | 50.80 | 59.80 | 59.52 | 58.59 | 55.83 | 51.17  | 44.90 | 49.91 | 48.88 | 50.53                                                 | 55.72 | 54.75 | 53.37  |
| 2551                                                                | 56.88 |       |       |       |       |        |       |       |       |                                                       |       |       | 56.88  |

## ไก่เนื้อ

|                                                | 2546     | 2547   | 2548     | 2549     | 2550<br>(ประมาณการ)  |
|------------------------------------------------|----------|--------|----------|----------|----------------------|
| 1. ผลผลิต (ล้านตัว)                            | 1,117.08 | 694.36 | 819.48   | 850.64   | 924.20               |
| (พันตัน)                                       | 1,264.36 | 873.23 | 1,030.58 | 1,069.77 | 1,162.27             |
| 2. การใช้ภายในประเทศ (พันตัน)                  | 764.96   | 672.43 | 791.13   | 808.39   | 862.27               |
| 3. การส่งออก - ปริมาณ (ล้านตัน)                | 0.499    | 0.200  | 0.239    | 0.261    | 0.269 (ม.ก. - พ.ย.)  |
| - มูลค่า (ล้านบาท)                             | 40,691   | 22,602 | 28,147   | 29,607   | 29,637 (ม.ก. - พ.ย.) |
| 4. ต้นทุนการผลิต (บาท/กก.)                     | 25.18    | 25.83  | 30.32    | 31.46    | 31.03 (ม.ก. - มี.ค.) |
| 5. ราคาไก่มีชีวิต หน้าโรงฆ่า กทม.<br>(บาท/กก.) | 26.75    | 24.54  | 32.30    | 28.17    | 39.97                |
| 6. สรุปสถานการณ์ ปี 2550                       |          |        |          |          |                      |

6.1 ปัญหา ในช่วงไตรมาสแรก ราคาไก่มีชีวิตหน้าโรงฆ่า กทม. อ่อนตัวลง อยู่ที่ระดับต่ำสุด กก.ละ 21 - 22 บาท ในช่วงเดือนมกราคม 2550 โดยมีสาเหตุจากปริมาณไก่เนื้อที่เพิ่มขึ้นจากการขยายการเลี้ยง และการระบายไก่เนื้อมีชีวิตในส่วนของผู้ส่งออกบางราย จำหน่ายให้แก่โรงงานชำแหละภายในประเทศ ในราคาถูกแทนการนำเข้าโรงงานชำแหละของตนเอง

6.2 มาตรการ กรมการค้าภายในได้เชิญหน่วยงานที่เกี่ยวข้อง ประกอบด้วย กรมการค้าต่างประเทศ กรมปศุสัตว์ องค์กรผู้เลี้ยงและผู้ส่งออกไก่เนื้อ และ บริษัทผู้เลี้ยง/ผู้ค้าไก่เนื้อรายใหญ่ ประชุม (2 ก.พ.50) เพื่อหารือแนวทางแก้ไขปัญหาราคาไก่เนื้อตกต่ำ โดย

(1) การผลิต ควบคุมการผลิตภายใต้คณะกรรมการบริหารสินค้าไก่เนื้อและผลิตภัณฑ์ ซึ่งมีอธิบดีกรมปศุสัตว์เป็นประธาน รวมทั้งบริหารจัดการปริมาณไก่มีชีวิตที่เข้าสู่โรงงานชำแหละของผู้ส่งออกและผู้จำหน่ายภายในประเทศทั้งระบบให้มีสัดส่วนที่เหมาะสม

(2) การตลาด รมรณรงค์บริโภค โดยเชื่อมโยงผู้เลี้ยงและผู้ประกอบการนำผลผลิตมาจำหน่ายให้แก่ผู้บริโภคโดยตรงในราคาถูก ภายในงานที่จัดขึ้นทั้งในส่วนกลางและภูมิภาค รวมทั้งออกหนังสือรับรองแหล่งจำหน่ายสินค้าเนื้อไก่-ไข่ไก่ ที่ได้รับการรับรองด้านมาตรฐานและความปลอดภัยจากหน่วยงานที่เกี่ยวข้อง ให้กับห้างสรรพสินค้า เพื่อสร้างความเชื่อมั่นให้แก่ผู้บริโภคอีกทางหนึ่ง



## สถิติราคาขายส่ง ขายปลีก สินค้าไก่เนื้อ

ปี 2545 - 2550

หน่วย : บาท/กก.

| ปี                                            | ม.ค.  | ก.พ.  | มี.ค. | เม.ย. | พ.ค.  | มิ.ย. | ก.ค.  | ส.ค.  | ก.ย.  | ต.ค.  | พ.ย.  | ธ.ค.  | เฉลี่ย |
|-----------------------------------------------|-------|-------|-------|-------|-------|-------|-------|-------|-------|-------|-------|-------|--------|
| <b>ราคาขายส่งลูกไก่เนื้อทั่วไป (บาท/ตัว)</b>  |       |       |       |       |       |       |       |       |       |       |       |       |        |
| 2545                                          | 12.00 | 12.00 | 11.29 | 4.30  | 6.15  | 9.00  | 7.19  | 4.38  | 3.00  | 3.00  | 3.00  | 4.67  | 6.67   |
| 2546                                          | 4.45  | 2.16  | 2.00  | 7.22  | 10.16 | 12.29 | 13.00 | 10.55 | 6.36  | 5.61  | 8.05  | 7.27  | 7.43   |
| 2547                                          | 7.75  | 7.00  | 10.00 | 10.00 | 8.00  | 8.00  | 6.18  | 7.14  | 9.73  | 7.90  | 7.00  | 7.45  | 8.01   |
| 2548                                          | 8.80  | 9.53  | 11.00 | 11.59 | 12.37 | 11.18 | 12.68 | 14.14 | 15.00 | 15.00 | 13.09 | 12.60 | 12.25  |
| 2549                                          | 13.00 | 11.68 | 6.48  | 9.00  | 8.70  | 4.53  | 4.53  | 4.82  | 4.50  | 8.19  | 11.27 | 9.58  | 8.02   |
| 2550                                          | 7.62  | 5.50  | 7.19  | 8.24  | 9.40  | 11.19 | 13.50 | 14.00 | 14.00 | 14.00 | 14.00 | 14.00 | 11.05  |
| <b>ราคาขายส่งไก่มีชีวิตหน้าโรงฆ่า กทม.</b>    |       |       |       |       |       |       |       |       |       |       |       |       |        |
| 2545                                          | 31.27 | 31.00 | 30.10 | 22.25 | 23.20 | 25.95 | 25.93 | 22.10 | 21.38 | 22.50 | 22.55 | 24.31 | 25.21  |
| 2546                                          | 23.05 | 19.74 | 19.60 | 28.42 | 31.21 | 32.93 | 35.00 | 32.20 | 22.47 | 23.81 | 28.05 | 24.48 | 26.75  |
| 2547                                          | 25.70 | 14.08 | 26.25 | 30.11 | 27.57 | 26.12 | 24.45 | 23.68 | 27.43 | 22.20 | 21.20 | 25.65 | 24.54  |
| 2548                                          | 29.63 | 30.34 | 30.67 | 32.35 | 30.05 | 30.30 | 30.55 | 36.23 | 38.23 | 38.60 | 29.91 | 30.75 | 32.30  |
| 2549                                          | 34.00 | 28.76 | 25.72 | 29.63 | 30.55 | 23.61 | 25.32 | 24.16 | 22.98 | 28.10 | 32.23 | 33.00 | 28.17  |
| 2550                                          | 25.57 | 26.70 | 31.50 | 31.50 | 31.50 | 33.21 | 36.25 | 36.74 | 36.55 | 33.45 | 37.41 | 37.50 | 33.16  |
| <b>ราคาขายปลีกไก่สดทั้งตัว (รวมเครื่องใน)</b> |       |       |       |       |       |       |       |       |       |       |       |       |        |
| 2545                                          | 48.09 | 48.40 | 47.50 | 43.48 | 43.75 | 45.45 | 45.50 | 44.19 | 44.50 | 43.68 | 43.50 | 43.50 | 45.13  |
| 2546                                          | 42.14 | 41.00 | 39.67 | 43.17 | 47.29 | 49.00 | 49.00 | 48.48 | 44.93 | 45.67 | 48.48 | 45.98 | 45.40  |
| 2547                                          | 47.85 | 42.50 | 46.98 | 52.08 | 50.28 | 45.50 | 43.90 | 43.73 | 48.73 | 43.05 | 39.98 | 44.45 | 45.75  |
| 2548                                          | 49.53 | 52.50 | 51.61 | 53.65 | 51.95 | 51.00 | 51.08 | 55.91 | 56.43 | 54.05 | 51.32 | 50.50 | 52.46  |
| 2549                                          | 53.18 | 51.55 | 49.00 | 51.00 | 50.85 | 46.39 | 46.39 | 46.14 | 43.40 | 45.50 | 50.25 | 51.00 | 48.72  |
| 2550                                          | 47.83 | 48.30 | 51.00 | 51.00 | 52.50 | 54.50 | 55.20 | 55.86 | 56.55 | 54.77 | 55.50 | 55.50 | 53.21  |

บาท/กก.

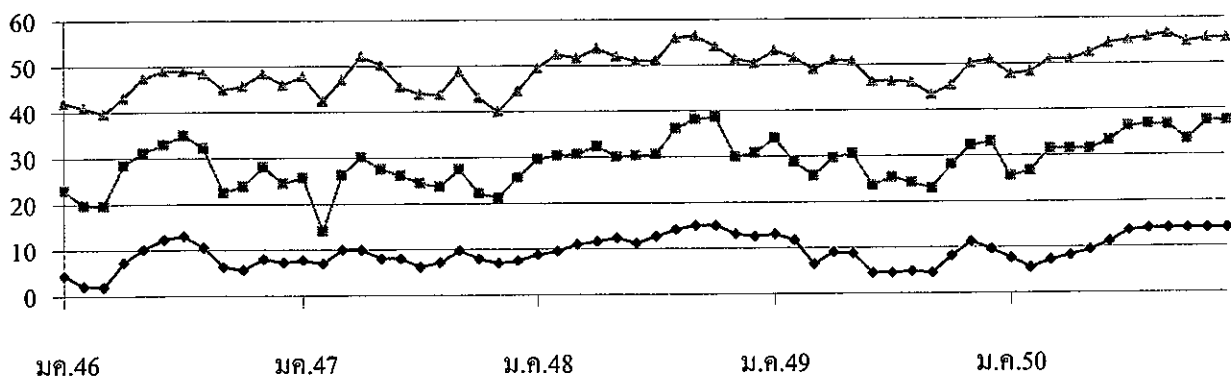

—●— ลูกไก่เนื้อ

—■— ขายส่งไก่มีชีวิต

—▲— ขายปลีกไก่สดทั้งตัวรวมเครื่องใน

|                                                    | กึ่ง      |           |           |                  |
|----------------------------------------------------|-----------|-----------|-----------|------------------|
|                                                    | ปี 2547   | ปี 2548   | ปี 2549   | ปี 2550          |
| <b>1. ผลผลิตและความต้องการใช้</b>                  |           |           |           |                  |
| ผลผลิตโลก (ตัน)                                    | 1,586,250 | 1,701,000 | 1,835,000 | 1,967,000        |
| ผลผลิตไทย (ตัน)                                    | 392,000   | 422,785   | 507,184   | 450,000          |
| - กุ้งขาวแวนนาไม                                   | 249,400   | 408,235   | 503,207   | 446,862          |
| - กุ้งกุลาดำ                                       | 142,600   | 14,550    | 3,977     | 3,138            |
| ความต้องการใช้ภายใน (ตัน)                          | 33,000    | 35,000    | 40,000    | 45,000           |
| การนำเข้า ปริมาณ (ตัน)                             | 24,405    | 23,532    | 24,355    | 14,534           |
| มูลค่า (ล้านบาท)                                   | 3,356     | 3,073     | 2,960     | 1,382            |
|                                                    |           |           |           | (ม.ก. - พ.ย. 50) |
| การส่งออก ปริมาณ (ตัน)                             | 283,029   | 279,347   | 310,272   | 330,561          |
| มูลค่า (ล้านบาท)                                   | 71,616    | 71,385    | 77,189    | 75,941           |
|                                                    |           |           |           | (ม.ก. - พ.ย. 50) |
| <b>2. ราคา กุ้ง ณ ตลาดกลางสัตว์น้ำ จ.สมุทรสาคร</b> |           |           |           |                  |
| กุ้งกุลาดำ ขนาด 50ตัว/กก.                          | 185.00    | 181.00    | 166.00    | -                |
| กุ้งขาวแวนนาไมขนาด 60ตัว/กก.                       | 128.00    | 132.00    | 125.00    | 124.00           |
|                                                    |           |           |           | (ร.ก.50)         |
| <b>3. ต้นทุนการผลิต</b>                            |           |           |           |                  |
| กุ้งกุลาดำ                                         | 157.00    | 135.15    | 138.49    | na               |
| กุ้งขาวแวนนาไม                                     | 94.40     | 87.83     | 92.59     | 105.00           |

#### 4. สภาพปัญหา

4.1 ในช่วงกลางปีได้เกิดปัญหาราคากุ้งขาวแวนนาไม เนื่องจากระดับราคากุ้งในปีก่อนอยู่ในเกณฑ์ดีจึงใจให้เกษตรกรเพิ่มปริมาณการเลี้ยง ในขณะที่การส่งออกของไทยประสบปัญหาค่าเงินบาทแข็งค่าอย่างต่อเนื่อง ทำให้ความสามารถในการแข่งขันกับประเทศผู้ส่งออกอื่น ๆ ลดลง และมาตรการกีดกันทางการค้าของผู้นำเข้า ได้แก่ การวางพันธบัตรค้ำประกันการนำเข้ากุ้ง (C-Bond) และการเก็บภาษีตอบโต้การทุ่มตลาด (AD) ของสหรัฐอเมริกา

4.2 จากประเด็นข้างต้น กรมประมงร่วมกับองค์กรผู้เลี้ยงกุ้ง ได้ขอความร่วมมือเกษตรกรลดการปล่อยลูกกุ้งลง ร้อยละ 30 ทำให้ประมาณการผลิตกุ้งล่าสุดในปี 2550 มีผลผลิตประมาณ 450,000 ตัน ลดลงจากปีก่อน ร้อยละ 11.3 และลดลงจากนี้ประมาณการในช่วงต้นปี (550,000 ตัน) ประมาณ 100,000 ตัน หรือร้อยละ 18.18

#### 5. การแก้ไขปัญหา ปี 2550

5.1 การแก้ไขปัญหาด้านราคา จากการประชุมหน่วยงานราชการ เอกชน และองค์กรเกษตรกร (14,25 พ.ค. และ 4 ก.ค. 50) ได้กำหนดมาตรการแก้ไขปัญหาเป็น 3 ระยะ 1) ระยะเร่งด่วน รมรณรงค์เพิ่มการบริโภคกุ้ง เชื่อมโยงให้เกษตรกรนำกุ้งมาจำหน่ายโดยตรงกับผู้บริโภคในราคาพิเศษทั้งส่วนกลางและภูมิภาค 2) ระยะสั้นและระยะกลาง (1) บูรณาการร่วมกันระหว่างองค์กรเอกชนและผู้เลี้ยงกุ้งเพื่อลดต้นทุนการผลิตและปรับสภาพการเลี้ยงให้มีประสิทธิภาพมากขึ้น (2) ผลักดันการส่งออกในตลาดเดิม เช่น ญี่ปุ่น และกลุ่ม EU ให้มากขึ้น 3) ระยะยาว ควบคุมการผลิตให้สอดคล้องกับความต้องการ

### ผลการดำเนินการ

1) รมรณค้เพิ่มการบริโภค เชื่อมโยงเกษตรกรจำหน่ยผลผลิตโดยตรงให้แก่ผู้บริโภคในราคาพิเศษ ดังนี้

(1) จัดงาน “เทศกาลกุ้ง...รขงฟ้าราคาประหยัด” ทั้งในแหล่งผลิตและแหล่งบริโภคสำคัญทั่วประเทศ ระหว่าง มิ.ย. – ก.ย.50 รวมทั้งจำหน่ยผ่านห้างสรรพสินค้า จำนวน 6 ราย รวม 150 สาขา ได้แก่ บมจ. สยามจัสโก้ บมจ.สยามแมคโคร บจ.ฟู๊ดแลนด์ บจ.เซ็นคาร์ บจ. เซ็นทรัลฟู๊ดรีเทล และบจ.เอกชัยศิทธิวิวัฒน์ ซิสเทม (2) จัดงาน “มหกรรมกุ้งรขงฟ้า... เพื่อเกษตรกรไทย” ระหว่าง ส.ค.-ก.ย.50 ทั้งในส่วนกลางและภูมิภาค โดยส่วนกลางจัดร่วมกับ บมจ.การบินไทย ใช้ชื่องาน “กุ้งรขงฟ้า...สู่การบินไทย” ระหว่างวันที่ 29-31 ส.ค.50 พร้อมทั้งได้รับความร่วมมือเพิ่มเมนูอาหารกุ้ง บริการผู้โดยสารบนเครื่องบินทั้งภายในและต่างประเทศตลอดเดือน พ.ย.50 ด้วย

2) การลดต้นทุนการผลิต ได้ประสานผู้ประกอบการลดราคาอาหารกุ้งและลูกกุ้ง ซึ่งมีผู้ผลิตยีนดีลดราคาอาหารกุ้งลงตั้งแต่วันที่ 25 มิ.ย.-30 ก.ย.50 และผู้ผลิตลูกกุ้งรายใหญ่ก็ยีนดีลดราคาลูกกุ้งพร้อมมีส่วนแถมให้แก่เกษตรกรเพิ่มขึ้น

3) ผลักดันการส่งออก ได้มีหนังสือขอความร่วมมือกรมการค้าต่างประเทศและกรมเจรจาการค้าระหว่างประเทศผลักดันการส่งออกกุ้งในตลาดต่างประเทศให้มากขึ้น โดยเฉพาะในตลาดเดิม เช่น ญี่ปุ่น และกลุ่ม EU

5.2 การแทรกแซง ตลาด คชก. มีมติ (18 ก.ค.50) อนุมัติให้แก้ไขปัญหากุ้งขาวแวนนาไม ปี 2550 โดยวิธีจำนำ กุ้งขาวแวนนาไมจากเกษตรกร รายละเอียดไม่เกิน 2 ล้านบาท ปริมาณ 10,000 ตัน ระยะเวลารับจำนำ ส.ค.-ต.ค.50 ได้ถอนภายใน 4 เดือนนับถัดจากเดือนรับจำนำ ระยะเวลาโครงการ ส.ค.50 – มิ.ย.51 ราคาจำนำ ขนาด 40 ตัว/กก. 50 ตัว/กก. และ 60 ตัว/กก. กก.ละ 140 120 และ 105 บาท ตามลำดับ

### ผลการดำเนินการ

1) การรับจำนำ อคส. เปิดจุดรับจำนำ รวม 8 แห่ง ใน 4 จังหวัด ได้แก่ สงขลา 3 แห่ง สมุทรสาคร 3 แห่ง สมุทรปราการ 1 แห่ง และระยอง 1 แห่ง ทั้งนี้ จนถึงวันที่ 31 ต.ค.50 (สิ้นสุดโครงการ) มีเกษตรกรมาจำนำกุ้ง จำนวน 428 ราย ปริมาณ 3,339.715 ตัน และยังไม่มีการไถ่ถอน

2) การจำนำ อคส. ได้มีหนังสือเชิญชวนผู้สนใจยื่นขอเสนอราคาซื้อกุ้งที่รับจำนำดังกล่าว ครั้งที่ 1 และ 2 เมื่อวันที่ 12 พ.ย.50 และ 7 ธ.ค.50 โดยมีผลการจำนำ ดังนี้ ครั้งที่ 1 จำนำให้ บมจ.เจริญโภคภัณฑ์ อาหาร จำนวน 185,956.544 กก. (ชนิดติดหัว 59,140 กก. ชนิดเด็ดหัว 126,816.545 กก.) ครั้งที่ 2 จำนำให้แก่ผู้เสนอซื้อ 3 ราย ได้แก่ น.ส.นิภาพร ใจฉ่ำ น.ส.สุกัญญา ผลอินทร์ และบจก.ห้องเย็นเอเชียซี้ฟู๊ด จำนวนรวมทั้งสิ้น 2,749,432.393 กก. (ชนิดติดหัว 2,364,511.900 กก. ชนิดเด็ดหัว 348,920.463 กก.) คงเหลือกุ้งที่จะระบายจำนำอีก 161,305.360 กก.

### 6. สถานการณ์ปัจจุบัน

6.1 ในเดือน ธ.ค. 50 ระดับราคากุ้งขาวแวนนาไมขนาด 60 ตัว/กก. ณ ตลาดกลางสัตว์น้ำจ.สมุทรสาครเฉลี่ย กก.ละ 125 บาท เพิ่มขึ้นจากเดือนก่อน กก.ละ 6 บาท เนื่องจากความต้องการของตลาดเพิ่มขึ้น โดยปริมาณกุ้งที่เข้าสู่ตลาดกลางฯ แยกเป็น กุ้งขาวแวนนาไม 2,521 ตู๋ คิดเป็นปริมาณ 7,563 ตัน ลดลงจากเดือนก่อน 1,066 ตู๋ ปริมาณ 3,199 ตัน ส่วนปริมาณกุ้งกุลาดำเข้าสู่ตลาดกลางฯ จำนวน 27 ตู๋ ปริมาณ 81 ตัน ลดลงจากเดือนก่อน 40 ตู๋ ปริมาณ 120 ตัน

6.2 ภาวะการส่งออกกุ้งไทยในปี 2550 ยังคงประสบปัญหามาตรการกีดกันทางการค้าจากผู้นำเข้าและค่าเงินบาทที่แข็งค่าขึ้นอย่างต่อเนื่อง ส่งผลให้ความสามารถ ในการแข่งขันของไทยลดลง เมื่อเทียบกับคู่แข่ง โดยการส่งออกช่วงเดือน ม.ค.-พ.ย.50 มีปริมาณ 0.330 ล้านตัน มูลค่า 75,941 ล้านบาท เมื่อเทียบกับช่วงเดียวกันของปีก่อน ซึ่งมีปริมาณ 0.309 ล้านตัน มูลค่า 77,308 ล้านบาท เพิ่มขึ้นร้อยละ 6.80 และลดลงร้อยละ 1.77 ตามลำดับ

7. แนวโน้ม ในช่วงต้นปีหน้า ผลผลิตกุ้งรุ่นใหม่จะออกสู่ตลาดคาดว่าราคาจะปรับตัวลดลง

\*\*\*\*\*

กรมการค้าภายใน

กระทรวงพาณิชย์

มกราคม 2551

ราคาทุ้งฤดูดำ

|                                                                                            | ม.ค. | ก.พ. | มี.ค. | เม.ย. | พ.ค. | มิ.ย. | ก.ค. | ส.ค. | ก.ย. | ต.ค. | พ.ย. | ธ.ค. | เฉลี่ย |
|--------------------------------------------------------------------------------------------|------|------|-------|-------|------|-------|------|------|------|------|------|------|--------|
| ราคาทุ้งที่เกษตรกรขายได้ (ขนาด 41 ตัวขึ้นไปต่อกก.) ที่มา : สำนักงานเศรษฐกิจการเกษตร        |      |      |       |       |      |       |      |      |      |      |      |      |        |
| 2548                                                                                       | 175  | 199  | 210   | 226   | 191  | 165   | 156  | 170  | 163  | 167  | 152  | 184  | 180    |
| 2549                                                                                       | 203  | 192  | 180   | 173   | 172  | 174   | 184  | 178  | 166  | 154  | 154  | 153  | 174    |
| 2550                                                                                       | 149  | 145  | 144   | 149   | 150  | 150   | 150  | 177  | 147  | -    | -    | 132  | 149    |
| ราคา ทุ้ง ตลาดกลางสัตว์น้ำ จ.สมุทรสาคร (ขนาด 50 ตัวต่อกก.) ที่มา : ชมรมผู้ค้าทุ้งสมุทรสาคร |      |      |       |       |      |       |      |      |      |      |      |      |        |
| 2548                                                                                       | 183  | 209  | 247   | 250   | 206  | 169   | 134  | 145  | 153  | 150  | 146  | 176  | 181    |
| 2549                                                                                       | 210  | 181  | 172   | 175   | 172  | 183   | 169  | 154  | 154  | 153  | 139  | 125  | 166    |
| 2550                                                                                       | 138  | 145  | 150   | 155   | 155  | 155   | 153  | -    | -    | -    | -    | -    | 150    |

ราคาทุ้งขาวแวนนาไม

|                                                                                            | ม.ค. | ก.พ. | มี.ค. | เม.ย. | พ.ค. | มิ.ย. | ก.ค. | ส.ค. | ก.ย. | ต.ค. | พ.ย. | ธ.ค. | เฉลี่ย |
|--------------------------------------------------------------------------------------------|------|------|-------|-------|------|-------|------|------|------|------|------|------|--------|
| ราคาทุ้งที่เกษตรกรขายได้ (ขนาด 51-60 ตัวต่อกก.) ที่มา : สำนักงานเศรษฐกิจการเกษตร           |      |      |       |       |      |       |      |      |      |      |      |      |        |
| 2548                                                                                       | 128  | 140  | 146   | 142   | 125  | 111   | 108  | 134  | 144  | 149  | 147  | 144  | 135    |
| 2549                                                                                       | 148  | 148  | 144   | 164   | 134  | 117   | 118  | 120  | 120  | 118  | 115  | 114  | 130    |
| 2550                                                                                       | 116  | 116  | 119   | 115   | 104  | 86    | 88   | 88   | 108  | 119  | 123  | 128  | 109    |
| ราคา ทุ้ง ตลาดกลางสัตว์น้ำ จ.สมุทรสาคร (ขนาด 60 ตัวต่อกก.) ที่มา : ชมรมผู้ค้าทุ้งสมุทรสาคร |      |      |       |       |      |       |      |      |      |      |      |      |        |
| 2548                                                                                       | 125  | 141  | 149   | 135   | 113  | 101   | 106  | 136  | 155  | 148  | 143  | 137  | 132    |
| 2549                                                                                       | 145  | 143  | 141   | 143   | 123  | 111   | 114  | 119  | 121  | 120  | 112  | 108  | 125    |
| 2550                                                                                       | 114  | 116  | 115   | 109   | 102  | 88    | 91   | 92   | 109  | 119  | 123  | 124  | 109    |
| ราคาผู้ส่งออกมารับซื้อ ณ หน้าโรงงาน (ขนาด 50 ตัวต่อกก.) ที่มา : สมาคมอาหารแช่เยือกแข็งไทย  |      |      |       |       |      |       |      |      |      |      |      |      |        |
| 2549                                                                                       | -    | -    | -     | -     | -    | -     | 147  | 146  | 148  | 146  | 141  | 140  | 145    |
| 2550                                                                                       | 140  | 140  | 136   | 140   | 138  | 121   | 114  | 110  | 131  | 135  | 142  | 153  | 133    |

บาท/กก.

ราคาทุ้งฤดูดำ

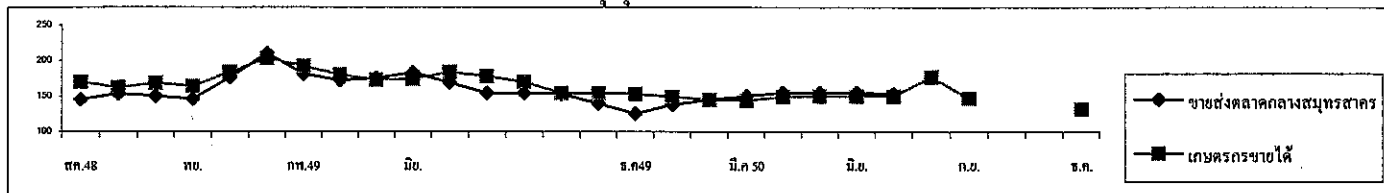

บาท/กก.

ราคาทุ้งขาวแวนนาไม

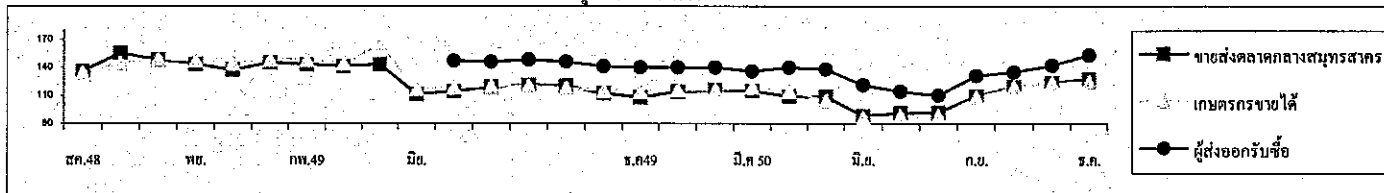

|                                                                                 |       |       |       |       |       |       |       |       |       |       |       |       |        |
|---------------------------------------------------------------------------------|-------|-------|-------|-------|-------|-------|-------|-------|-------|-------|-------|-------|--------|
| ปริมาณรถทุ้งฤดูดำเข้าตลาดกลางสัตว์น้ำ จ.สมุทรสาคร (หน่วย : ตู้คอนเทนเนอร์)      |       |       |       |       |       |       |       |       |       |       |       |       | รวม    |
| 2548                                                                            | 457   | 179   | 200   | 170   | 200   | 471   | 568   | 730   | 547   | 290   | 207   | 81    | 4,100  |
| 2549                                                                            | 75    | 114   | 104   | 56    | 61    | 39    | 40    | 50    | 73    | 107   | 121   | 60    | 900    |
| 2550                                                                            | 49    | 39    | 17    | 21    | 21    | 20    | 18    | 29    | 38    | 48    | 67    | 27    | 394    |
| ปริมาณรถทุ้งขาวแวนนาไมเข้าตลาดกลางสัตว์น้ำ จ.สมุทรสาคร (หน่วย : ตู้คอนเทนเนอร์) |       |       |       |       |       |       |       |       |       |       |       |       | รวม    |
| 2548                                                                            | 2,718 | 1,783 | 2,543 | 1,746 | 2,394 | 3,350 | 3,349 | 2,975 | 2,969 | 2,709 | 3,108 | 2,393 | 32,037 |
| 2549                                                                            | 2,418 | 2,839 | 2,732 | 1,971 | 3,274 | 3,392 | 3,887 | 4,290 | 4,318 | 4,398 | 4,154 | 2,669 | 40,342 |
| 2550                                                                            | 3,143 | 2,695 | 3,305 | 3,748 | 3,692 | 4,385 | 4,544 | 4,448 | 3,589 | 3,970 | 3,587 | 2,521 | 43,627 |

หมายเหตุ : 1 ตู้ มีทุ้งประมาณ 3 - 4 ตัน



## สับปะรด

### 1. ผลผลิตและความต้องการใช้

| 1.1 ผลผลิต                               | ปี 2547                                       | ปี 2548 | ปี 2549 | ปี 2550 | ปี 2551 |
|------------------------------------------|-----------------------------------------------|---------|---------|---------|---------|
| - ผลผลิตโลก (ล้านตัน)                    | 15.58                                         | 15.60   | 18.38   | 18.00   | na      |
| - ผลผลิตไทย (ล้านตัน)                    | 1.99                                          | 2.18    | 2.705   | 2.320   | 2.513   |
| <b>1.2 ความต้องการใช้</b>                |                                               |         |         |         |         |
| 1) บริโภคสดภายในประเทศ (ล้านตัน)         | 0.32                                          | 0.43    | 0.376   | 0.580   | 0.503   |
| 2) ส่งออกสับปะรดกระป๋อง                  |                                               |         |         |         |         |
| - ปริมาณ (ล้านตัน)                       | 0.478                                         | 0.486   | 0.483   | 0.568   | na      |
| - มูลค่า (ล้านบาท)                       | 12,147                                        | 11,830  | 19,475  | 14,506  | na      |
| <b>1.3 ผลผลิตออกสู่ตลาดมาก</b>           | เดือนเมษายน – มิถุนายน และ พฤศจิกายน - มกราคม |         |         |         |         |
| <b>2. ราคาที่เกษตรกรขายได้ (บาท/กก.)</b> | 4.53                                          | 3.74    | 2.52    | 4.41    | na      |
| <b>3. ต้นทุนการผลิต (บาท/กก.)</b>        | 2.00                                          | 2.65    | 2.35    | 2.42    | na      |
| <b>4. สถานการณ์ปัจจุบัน</b>              |                                               |         |         |         |         |

4.1 ปริมาณผลผลิต กระทรวงเกษตรฯ คาดการณ์ปริมาณผลผลิตปี 2551 มีประมาณ 2.513 ล้านตัน เพิ่มขึ้นจากปีที่ผ่านมาประมาณ ร้อยละ 9.01 โดยมีการเพาะปลูกมากที่จังหวัดประจวบคีรีขันธ์ ระยอง ชลบุรี อุทัยธานี เพชรบุรี ราชบุรี และกาญจนบุรี ทั้งนี้ ผลผลิตจะออกมากระหว่างเดือนก.พ. – พ.ค. 2551 ประมาณร้อยละ 47.32 เนื่องจากเกษตรกรบังคับให้ผลผลิตออกในช่วงดังกล่าว เพื่อเลี่ยงภาวะผลผลิตกระจุกตัวในช่วงผลผลิตสับปะรดปีออกสู่ตลาด (พ.ค.-มิ.ย.)

4.2 ราคา ราคาที่เกษตรกรขายได้สับปะรดโรงงาน เดือน ธ.ค. 50 เฉลี่ย กก.ละ 4.69 บาท ลดลงจากเดือนก่อนเฉลี่ย กก.ละ 0.57 กก. แต่ยังคงสูงกว่าช่วงเดียวกันของปีที่ผ่านมาซึ่งมีราคาเฉลี่ย กก.ละ 3.34 บาท เนื่องจากโรงงานแปรรูปหลายรายหยุดกิจการในช่วงเทศกาลปีใหม่ อย่างไรก็ตามคาดว่าราคามีแนวโน้มลดลงในช่วงเดือน ก.พ.-พ.ค. 51 ซึ่งผลผลิตอาจจะมีมากเกินไปเกินความต้องการของโรงงาน

สำนักส่งเสริมการค้าสินค้าเกษตร  
กรมการค้าภายใน  
มกราคม 2551

ราคาลับปรอดโรงงานที่เกษตรกรขายได้

บาท/กก.

| ปี   | มค.  | กพ.  | มีค. | เมย. | พค.  | มิย. | กค.  | สค.  | กย.  | ตค.  | พย.  | ธค.  | เฉลี่ย |
|------|------|------|------|------|------|------|------|------|------|------|------|------|--------|
| 2539 | 2.29 | 3.03 | 2.88 | 2.80 | 2.40 | 2.02 | 2.09 | 3.25 | 3.33 | 3.30 | 3.36 | 3.61 | 2.74   |
| 2540 | 3.62 | 3.56 | 3.10 | 2.75 | 2.48 | 2.41 | 2.54 | 3.00 | 3.75 | 4.19 | 4.41 | 4.60 | 3.18   |
| 2541 | 4.86 | 5.06 | 5.53 | 4.71 | 4.61 | 5.39 | 5.39 | 5.97 | 6.22 | 6.36 | 5.25 | 4.58 | 5.19   |
| 2542 | 3.37 | 3.47 | 3.00 | 2.75 | 1.94 | 1.78 | 2.30 | 2.46 | 1.77 | 1.59 | 1.28 | 1.60 | 2.35   |
| 2543 | 1.41 | 1.69 | 1.82 | 2.05 | 1.84 | 1.31 | 1.48 | 2.83 | 3.47 | 3.02 | 2.04 | 1.58 | 1.87   |
| 2544 | 1.47 | 1.32 | 1.28 | 1.44 | 1.53 | 1.96 | 2.75 | 3.00 | 3.04 | 2.95 | 2.97 | 3.09 | 2.00   |
| 2545 | 3.61 | 3.98 | 4.36 | 4.61 | 4.25 | 3.94 | 4.16 | 4.36 | 4.53 | 4.79 | 4.34 | 4.28 | 4.23   |
| 2546 | 3.9  | 4.08 | 3.86 | 4.18 | 4.47 | 4.82 | 4.42 | 4.56 | 3.96 | 3.28 | 2.77 | 3.65 | 4.10   |
| 2547 | 4.22 | 4.21 | 4.76 | 4.67 | 4.63 | 5.00 | 5.16 | 4.47 | 4.76 | 4.82 | 4.1  | 3.59 | 4.58   |
| 2548 | 3.56 | 3.86 | 3.93 | 3.64 | 3.61 | 3.69 | 3.73 | 4.33 | 4.49 | 4.30 | 3.11 | 2.61 | 3.69   |
| 2549 | 2.42 | 2.54 | 2.66 | 2.46 | 2.08 | 1.37 | 1.64 | 2.52 | 2.76 | 3.11 | 3.31 | 3.34 | 2.45   |
| 2550 | 3.10 | 3.64 | 4.23 | 4.84 | 4.42 | 4.23 | 4.68 | 5.25 | 5.02 | 5.35 | 5.26 | 4.69 | 4.41   |

ที่มา : สำนักงานเศรษฐกิจการเกษตร

## ข้าวโพดเลี้ยงสัตว์

## 1. การผลิตและความต้องการใช้ (ล้านตัน)

|             | 2545/46  | 2546/47  | 2547/48  | 2548/49  | 2549/50  | 2550/51     |
|-------------|----------|----------|----------|----------|----------|-------------|
| ผลผลิต      |          |          |          |          |          | (ประมาณการ) |
| โลก         | 602.974  | 627.199  | 714.762  | 696.369  | 703.851  | 769.313     |
| ไทย         | 4.230    | 4.178    | 4.216    | 3.943    | 3.716    | 3.602       |
|             | ปี 45/46 | ปี 46/47 | ปี 47/48 | ปี 48/49 | ปี 49/50 | ปี 50/51    |
| ความต้องการ | 4.151    | 3.497    | 3.471    | 3.724    | 3.769    | 3.841       |
| นำเข้า      | 0.003    | 0.012    | 0.097    | 0.109    | 0.097    | 0.072       |
| ส่งออก      | 0.162    | 0.596    | 0.431    | 0.103    | 0.308    | 0.172       |

2. ประเทศคู่ค้า ไทยนำเข้าจาก ACMECS ลาว (80%) กัมพูชา(20%) พม่า WTO อาร์เจนตินา สหรัฐ (ป.ค.-พ.ย.50)  
ไทยส่งออกไป เวียดนาม (45%) อินโดนีเซีย(35%) มาเลเซีย(17%) ใต้หวัน(2%)

ประเทศคู่แข่ง จีน อาร์เจนตินา สหรัฐ

| ต้นทุนการผลิต(บาท/ก.ก.) | 3.40 | 3.35 | 3.35 | 3.97 | 4.07 | 4.16 |
|-------------------------|------|------|------|------|------|------|
|-------------------------|------|------|------|------|------|------|

## 3. ราคา (บาท/ก.ก.)

|                                              | ปี 45/46 | ปี 46/47 | ปี 47/48 | ปี 48/49 | ปี 49/50 | พ.ย.50 | ธ.ค.50 |
|----------------------------------------------|----------|----------|----------|----------|----------|--------|--------|
| -เกษตรกรขายได้ทั้ง ปท.(ความชื้นไม่เกิน14.5%) | 4.29     | 4.91     | 4.83     | 4.97     | 6.15     | 7.19   | 7.26   |
| -หน้าโรงงานอาหารสัตว์รับซื้อ ตลาด กทม.       | 4.75     | 5.46     | 5.30     | 5.68     | 7.02     | 8.21   | 8.23   |
| -ซื้อขายล่วงหน้าตลาดชิคาโก                   | 4.10     | 4.12     | 3.34     | 3.45     | 4.80     | 5.11   | 5.65   |

## 4. สภาพปัญหา

4.1 **ต้นทุน** ปริมาณผลผลิตออกสู่ตลาดพร้อมกันจำนวนมากและเป็นช่วงฤดูฝนข้าวโพดมีความชื้นสูงส่งผลให้ราคาโน้มต่ำลง

4.2 **ปลายฤดู** ปริมาณผลผลิตออกสู่ตลาดน้อยและความชื้นลดลงทำให้ราคาสูงขึ้น อาจส่งผลกระทบต่อผู้ซื้อวัตถุดิบอาหารสัตว์

## 5. มาตรการแก้ไข

5.1 **มาตรการแทรกแซงตลาด** ปี 2548/49 คชก. มีมติ (9 กย. 48และ 6 มค.49) อนุมัติให้ อคส.และ ธ.ก.ส.รับจำนำข้าวโพดเลี้ยงสัตว์จากเกษตรกรโดยตรง ปริมาณ 500,000 ตันเมล็ด เพื่อเพิ่มทางเลือกให้เกษตรกรสามารถชะลอการจำหน่ายเพื่อรอราคาที่สูงขึ้น กำหนดราคารับจำนำข้าวโพดเมล็ด ความชื้น 14.5% ในระหว่างเดือนกันยายน-พฤศจิกายน 2548 กก.ละ 4.75 บาทและเดือนธันวาคม 2548 – มกราคม 2549 กก.ละ 5.00 บาท สำหรับระดับความชื้นอื่นให้ปรับเพิ่มลดตามเกณฑ์ที่เคยปฏิบัติ ทั้งนี้ ความชื้นไม่เกิน 30% ระยะเวลารับจำนำกันยายน 2548 ถึงมกราคม 2549 ระยะเวลาไถ่ถอนภายใน 3 เดือนนับถัดจากเดือนที่รับจำนำและให้มีคณะกรรมการระบายข้าวโพดพิจารณาปริมาณและราคาที่จำหน่ายได้ก่อนครบกำหนดไถ่ถอน

สำหรับปี 2549/50 ปริมาณผลผลิตลดลง ขณะที่ความต้องการใช้โดยรวมมีแนวโน้มเพิ่มขึ้นตามการขยายตัวของการเลี้ยงสัตว์ในเชิงพาณิชย์ ประกอบกับภาวะการส่งออกอยู่ในเกณฑ์ดีเป็นปัจจัยหนุนให้ราคาภายในประเทศอยู่ในเกณฑ์สูงตลอดฤดูกาล กลไกตลาดดำเนินไปตามปกติ อย่างไรก็ตามได้ติดตามดูแลการค้าในประเทศอย่างต่อเนื่องและดำเนินการเชื่อมโยงตลาดเข้าช่วยเหลือเกษตรกรในพื้นที่ที่มีปัญหาด้านการจำหน่ายผลผลิต โดยกรมการค้าภายในเป็นผู้ประสานนำคณะผู้ผลิตอาหารสัตว์และผู้เลี้ยงสัตว์เข้าไปรับซื้อผลผลิตจากเกษตรกรโดยตรง

**5.2 นโยบายและมาตรการนำเข้าข้าวโพดเลี้ยงสัตว์ ปี 2551**

คณะรัฐมนตรีมีมติ (25 ก.ย.50) เห็นชอบตามมติคณะกรรมการนโยบายอาหาร (17 ก.ย.50) ให้กำหนดนโยบายและมาตรการนำเข้าข้าวโพดเลี้ยงสัตว์เช่นเดียวกับ ปี 2550 ดังนี้ 1) WTO ในโควตา 54,700 ตัน อกรนำเข้า ร้อยละ 20 ให้ อคส. นำเข้าช่วง 1 มี.ค. - 30 มิ.ย. 51 นอกโควตา อกรนำเข้าร้อยละ 73.0 และค่าธรรมเนียมพิเศษ ตันละ 180 บาท 2) AFTA อกรนำเข้าร้อยละ 5 หรือ กก.ละ 2.75 บาท 3) ACMECS ทั้งภายใต้โครงการ Contract Farmingและนอกโครงการ Contract Farming อกรนำเข้าร้อยละ 0 โดยกำหนดผู้มีสิทธินำเข้าต้องเป็นผู้ที่ขึ้นทะเบียนไว้กับกรมการค้าต่างประเทศ 4) ออสเตรเลีย (FTA) ในโควตา 6,332.21 ตัน อกรนำเข้าร้อยละ 16 ให้ อคส. นำเข้าช่วง 1 มี.ค. - 30 มิ.ย. 51 นอกโควตา กำหนดอกรนำเข้าร้อยละ 65.70 5) นิวซีแลนด์ (FTA) และญี่ปุ่น (JTEPA ) อกรนำเข้าร้อยละ 0 6) การนำเข้าทั่วไป กำหนดอกรนำเข้า กก.ละ 2.75 บาท และค่าธรรมเนียมพิเศษ ตันละ 1,000 บาท ทั้งนี้ การนำเข้านอกเหนือจากในโควตาสามารถนำเข้าได้ไม่จำกัดปริมาณและช่วงเวลานำเข้า

**6. ผลการดำเนินการ**

ปี 2548/49 รับจํานำ (ตค.48 - มค.49) ได้ 118,321 ตัน มีเกษตรกรไถ่ถอน 12,568 ตัน คงเหลือหลุดจํานำ 105,753 ตัน ซึ่งจําหน่ายทั้งภายในประเทศและส่งออก (มีย.49)

ปี 2549/50 เมื่อวันที่ 7 ตค.49 ได้เชื่อมโยงตลาดโดยประสานนำผู้แทนบริษัท กรุงเทพโปรดิเวส จำกัด ซึ่งเป็นผู้ผลิตอาหารสัตว์รายใหญ่ ต.โคกตูม อ.เมือง จ.ลพบุรี เข้าไปเจรจาซื้อขายกับกลุ่มผู้นำเกษตรกร แหล่งผลิต ต.ภูน้ำหยด อ.วิเชียรบุรี จ.เพชรบูรณ์ โดยตรง ปรากฏว่า เกษตรกรยังไม่ตัดสินใจขาย เนื่องจากราคามีแนวโน้มสูงขึ้น จึงต้องการเก็บผลผลิตไว้รอราคาและในช่วงปลายฤดูการผลิต ราคามีแนวโน้มสูงขึ้นมาก ส่งผลกระทบต่อผู้ผลิตอาหารสัตว์และผู้เลี้ยงสัตว์ กรมการค้าภายในจึงได้เชิญผู้เกี่ยวข้องประเมินสถานการณ์ แนวโน้มปัญหาและแนวทางแก้ไข (23 มค.50) ซึ่งที่ประชุมได้มีมติให้ขอความร่วมมือผู้ผลิตอาหารสัตว์และผู้เลี้ยงสัตว์ เพิ่มการใช้มันสำปะหลังทดแทนข้าวโพดฯให้มากขึ้นโดยกรมฯได้ดำเนินการประสานเชื่อมโยงผู้ซื้อและผู้ผลิตมันเส้นในพื้นที่ จ.นครราชสีมาและจังหวัดใกล้เคียงให้มีการเจรจาซื้อขายกันโดยตรง ซึ่งได้ดำเนินการอย่างต่อเนื่อง (3 กพ.50, 25 มีค.50, 21 เมย.50, 19 พค.50) ส่งผลให้มีการใช้มันเส้นทดแทนข้าวโพดมากขึ้น ภาพรวมในปีนี้ คาดว่ามีการใช้มันสำปะหลังในอาหารสัตว์เพิ่มขึ้นจากปีที่ผ่านมา 1 เท่าตัว โดยใช้ในการผลิตอาหารสัตว์เพิ่มขึ้น จาก 0.6-0.7 ล้านตันเป็น 1.2-1.4 ล้านตันและใช้ในการเลี้ยงสุกรเพิ่มขึ้นจาก 0.85 ล้านตันเป็น 1.7-1.8 ล้านตัน

**7. สถานการณ์ปัจจุบันและแนวโน้ม**

ขณะนี้อยู่ในช่วงปลายฤดูการผลิต ปี 2550/51 ข้าวโพดออกสู่ตลาดน้อยลง ขณะที่ความต้องการของตลาดทั้งภายในและส่งออกยังมีอย่างต่อเนื่อง ราคาซื้อขายปรับตัวสูงขึ้นต่อเนื่องจากเดือนก่อน โดยราคาที่เกษตรกรขายได้เฉลี่ยเดือน ธ.ค.50 กก.ละ 7.26บาท สูงขึ้นจากเดือนก่อนซึ่งมีราคา กก.ละ 7.19 บาท ราคาที่โรงงานอาหารสัตว์รับซื้อตลาด กทม. เดือน ธ.ค.50 กก.ละ 8.23 บาท สูงขึ้นจากเดือนก่อน ซึ่งมีราคา กก.ละ 8.21 บาท สำหรับราคาซื้อขายล่วงหน้าตลาดชิคาโก ส่งมอบเดือน มี.ค. 51 อยู่ที่ระดับ กก.ละ 5.65 บาท และ ณ ปัจจุบัน (8 ม.ค.51) ราคารับซื้อ ณ แหล่งผลิตสำคัญจังหวัดเพชรบูรณ์ กก.ละ 7.65 บาท (ม.ค. 50 กก.ละ 6.92 บาท) ราคาที่โรงงานอาหารสัตว์รับซื้อตลาด กทม. กก.ละ 8.25 บาท (ม.ค.50 กก.ละ 7.47 บาท) คาดว่าแนวโน้มราคาจะยังคงเคลื่อนไหวอยู่ในเกณฑ์สูงตามความต้องการที่ยังมีอย่างต่อเนื่องและตามภาวะราคาตลาดโลกซึ่งหลายประเทศยังมีความต้องการใช้ข้าวโพดเป็นวัตถุดิบในภาคปศุสัตว์ ส่งออกและพลังงานทดแทนในระดับสูง

\*\*\*\*\*

สำนักส่งเสริมการค้าสินค้าเกษตร  
กรมการค้าภายใน  
มกราคม 2551

## ราคาข้าวโพดเลี้ยงสัตว์

Agri25 ข้าวโพด 5 รายเดือน ตารางราคา

หน่วย : บาท/ตัน

|                                                                                     | มค.    | กพ.    | มีค.   | เมย.   | พค.    | มิย.   | กค.    | สค.    | กย.    | ตค.    | พย.    | ธค.    | เฉลี่ย |
|-------------------------------------------------------------------------------------|--------|--------|--------|--------|--------|--------|--------|--------|--------|--------|--------|--------|--------|
| <b>ราคาที่เกษตรกรขายได้ (ความชื้นไม่เกิน 14.5%) ที่ท่า สำนักงานเศรษฐกิจการเกษตร</b> |        |        |        |        |        |        |        |        |        |        |        |        |        |
| 2545                                                                                | 3.89   | 4.02   | 4.24   | 4.24   | 4.36   | 4.35   | 4.25   | 4.16   | 3.98   | 4.22   | 4.17   | 4.12   | 4.17   |
| 2546                                                                                | 4.20   | 4.22   | 4.54   | 4.47   | 4.56   | 4.57   | 4.72   | 4.72   | 4.40   | 4.50   | 4.46   | 4.40   | 4.48   |
| 2547                                                                                | 4.36   | 4.03   | 4.45   | 5.71   | 6.48   | 6.63   | 5.71   | 4.69   | 4.18   | 4.36   | 4.40   | 4.95   | 5.00   |
| 2548                                                                                | 5.01   | 4.96   | 4.97   | 4.83   | 5.02   | 4.82   | 5.05   | 4.89   | 4.77   | 4.74   | 4.73   | 4.74   | 4.88   |
| 2549                                                                                | 4.82   | 4.78   | 4.70   | 5.18   | 5.53   | 5.72   | 5.53   | 5.34   | 5.15   | 5.39   | 5.39   | 5.83   | 5.28   |
| 2550                                                                                | 6.53   | 7.02   | 7.10   | 7.06   | 6.81   | 6.63   | 6.16   | 5.99   | 6.66   | 7.28   | 7.19   | 7.26   | 6.81   |
| <b>ราคา จ.เพชรบูรณ์</b>                                                             |        |        |        |        |        |        |        |        |        |        |        |        |        |
| 2545                                                                                | 4.05   | 4.17   | 4.51   | 4.63   | 4.82   | 4.72   | 4.61   | 4.22   | 4.07   | 4.23   | 4.36   | 4.27   | 4.39   |
| 2546                                                                                | 4.32   | 4.39   | 4.52   | 4.56   | 4.62   | 4.57   | 4.63   | 4.62   | 4.40   | 4.47   | 4.58   | 4.65   | 4.53   |
| 2547                                                                                | 4.57   | 4.20   | 4.59   | 5.99   | 6.77   | 6.79   | 5.67   | 4.67   | 4.24   | 4.42   | 4.68   | 5.10   | 5.14   |
| 2548                                                                                | 5.20   | 5.17   | 5.11   | 5.19   | 5.18   | 5.06   | 5.06   | 5.10   | 4.90   | 5.03   | 5.18   | 5.03   | 5.10   |
| 2549                                                                                | 4.94   | 4.95   | 5.00   | 5.26   | 5.77   | 5.81   | 5.74   | 5.31   | 5.16   | 5.45   | 5.80   | 6.43   | 5.47   |
| 2550                                                                                | 6.92   | 7.29   | 7.29   | 7.18   | 6.72   | 6.29   | 6.74   | 6.50   | 6.87   | 7.49   | 7.62   | 7.73   | 7.05   |
| <b>ราคาที่ใช้โดยผู้ส่งออกหรือซื้อ ณ ตลาด กทม.</b>                                   |        |        |        |        |        |        |        |        |        |        |        |        |        |
| 2545                                                                                | 4.27   | 4.32   | 4.33   | -      | -      | -      | 4.55   | 4.39   | 4.33   | 4.38   | 4.46   | 4.45   | 4.39   |
| 2546                                                                                | 4.41   | -      | -      | -      | -      | -      | -      | 4.83   | 4.58   | 4.59   | 4.85   | 4.86   | 4.69   |
| 2547                                                                                | 4.86   | -      | 5.73   | 6.95   | 6.74   | -      | 5.77   | 4.66   | 4.58   | 4.73   | 5.06   | 5.34   | 5.44   |
| 2548                                                                                | 5.24   | -      | -      | -      | -      | -      | -      | -      | -      | 5.22   | -      | -      | 5.23   |
| 2549                                                                                | -      | 5.04   | 5.16   | 5.21   | -      | -      | -      | -      | 5.48   | 5.88   | 5.99   | 6.77   | 5.65   |
| 2550                                                                                | 7.07   | 7.21   | -      | -      | -      | -      | -      | 6.92   | 7.39   | 8.06   | 7.82   | 7.87   | 7.48   |
| <b>ราคาที่ใช้โรงงานอาหารสัตว์หรือซื้อ ณ ตลาด กทม.</b>                               |        |        |        |        |        |        |        |        |        |        |        |        |        |
| 2545                                                                                | 4.37   | 4.50   | 4.87   | 4.92   | 5.11   | 5.04   | 4.83   | 4.46   | 4.38   | 4.50   | 4.55   | 4.55   | 4.67   |
| 2546                                                                                | 4.75   | 4.90   | 5.07   | 5.06   | 4.99   | 4.96   | 4.96   | 4.95   | 4.77   | 4.73   | 4.97   | 4.93   | 4.92   |
| 2547                                                                                | 4.88   | 4.68   | 5.40   | 6.94   | 7.16   | 7.16   | 6.06   | 4.91   | 4.59   | 4.74   | 5.07   | 5.38   | 5.58   |
| 2548                                                                                | 5.45   | 5.49   | 5.49   | 5.49   | 5.46   | 5.45   | 5.56   | 5.48   | 5.40   | 5.53   | 5.55   | 5.40   | 5.48   |
| 2549                                                                                | 5.34   | 5.38   | 5.49   | 6.18   | 6.42   | 6.47   | 6.35   | 5.91   | 5.93   | 6.36   | 6.39   | 7.08   | 6.11   |
| 2550                                                                                | 7.47   | 8.07   | 8.03   | 7.82   | 7.41   | 7.37   | 7.32   | 7.15   | 7.84   | 8.38   | 8.21   | 8.23   | 7.78   |
| <b>ราคาซื้อขายล่วงหน้าตลาดชิคาโก</b>                                                |        |        |        |        |        |        |        |        |        |        |        |        |        |
| 2545                                                                                | 3.60   | 3.55   | 3.49   | 3.41   | 3.48   | 3.53   | 3.77   | 4.30   | 4.53   | 4.35   | 4.15   | 4.07   | 3.85   |
| 2546                                                                                | 3.98   | 4.00   | 3.93   | 4.04   | 4.09   | 3.93   | 3.54   | 3.63   | 3.65   | 3.54   | 3.73   | 3.88   | 3.83   |
| 2547                                                                                | 4.12   | 4.37   | 4.71   | 4.89   | 4.79   | 4.61   | 3.81   | 3.69   | 3.50   | 3.34   | 3.17   | 3.10   | 4.01   |
| 2548                                                                                | 3.07   | 3.04   | 3.25   | 3.25   | 3.27   | 3.58   | 3.89   | 3.49   | 3.31   | 3.26   | 3.13   | 3.28   | 3.32   |
| 2549                                                                                | 3.34   | 3.47   | 3.44   | 3.55   | 3.69   | 3.60   | 3.66   | 3.42   | 3.57   | 4.47   | 5.13   | 5.23   | 3.88   |
| 2550                                                                                | 5.55   | 5.81   | 5.56   | 4.98   | 5.07   | 5.20   | 4.34   | 4.46   | 4.75   | 4.83   | 5.11   | 5.65   | 5.11   |
| <b>ราคาซื้อขายล่วงหน้าตลาดชิคาโก (ดอลลาร์สหรัฐ/ตัน)</b>                             |        |        |        |        |        |        |        |        |        |        |        |        |        |
| 2546                                                                                | 92.66  | 93.03  | 91.79  | 93.89  | 96.78  | 94.20  | 84.55  | 87.05  | 89.94  | 88.80  | 93.32  | 97.36  | 91.95  |
| 2547                                                                                | 100.09 | 111.40 | 119.09 | 123.96 | 118.10 | 112.67 | 92.91  | 88.85  | 84.21  | 80.68  | 78.29  | 78.94  | 99.10  |
| 2548                                                                                | 78.84  | 78.75  | 84.15  | 81.81  | 81.90  | 87.32  | 93.04  | 84.68  | 80.37  | 79.51  | 75.90  | 79.64  | 82.47  |
| 2549                                                                                | 83.98  | 87.75  | 88.00  | 93.22  | 96.77  | 93.72  | 95.94  | 90.53  | 95.21  | 119.36 | 140.03 | 145.59 | 102.51 |
| 2550                                                                                | 153.85 | 162.16 | 158.08 | 142.52 | 145.75 | 149.96 | 128.31 | 130.24 | 138.17 | 140.86 | 150.18 | 166.81 | 147.24 |

## ปริมาณนำเข้าและส่งออกข้าวโพดเลี้ยงสัตว์

หน่วย : ตัน

| <b>ปริมาณนำเข้า</b> |        |        |         |         |         |        |        |        |        |         |         |        |         |
|---------------------|--------|--------|---------|---------|---------|--------|--------|--------|--------|---------|---------|--------|---------|
| 2544                | 840    | 990    | 330     | 190     | 280     | 460    | 380    | 440    | 610    | 530     | 780     | 820    | 6,650   |
| 2545                | 650    | 280    | 210     | 200     | 560     | 180    | 170    | 370    | 350    | 320     | 870     | 750    | 4,910   |
| 2546                | -      | -      | -       | -       | 120     | 80     | -      | -      | -      | 960     | 1,590   | 5,120  | 7,870   |
| 2547                | 2,080  | 310    | 1,310   | 220     | 460     | 230    | 70     | 3,160  | 15,490 | 11,570  | 21,390  | 19,470 | 75,760  |
| 2548                | 6,790  | -      | 5,730   | 8,720   | 1,880   | 2,920  | 1,540  | 510    | 5,610  | 5,210   | 7,870   | 12,100 | 58,880  |
| 2549                | 6,184  | 5,692  | 12,814  | 15,549  | 26,507  | 9,387  | 144    | 3,573  | 4,808  | 9,729   | 21,510  | 29,509 | 145,407 |
| 2550                | 2,211  | 8,869  | 13,311  | 659     | 484     | 1,867  | 6,534  | 6,108  | 2,923  | 26,070  | 30,787  | -      | 99,823  |
| <b>ปริมาณส่งออก</b> |        |        |         |         |         |        |        |        |        |         |         |        |         |
| 2544                | 16,600 | 7,340  | 69,190  | 67,280  | 62,150  | 43,200 | 41,310 | 48,040 | 36,530 | 38,100  | 26,020  | 35,080 | 490,840 |
| 2545                | 10,220 | 18,560 | 5,420   | 3,710   | 11,000  | 1,420  | 2,300  | 9,650  | 16,220 | 49,280  | 13,580  | 4,690  | 146,050 |
| 2546                | 37,300 | 9,810  | 5,150   | 3,510   | 7,230   | 3,590  | 930    | 1,720  | 8,450  | 7,690   | 20,830  | 83,210 | 189,420 |
| 2547                | 41,680 | 52,420 | 125,940 | 130,000 | 109,000 | 14,490 | 550    | 8,580  | 66,790 | 153,290 | 113,230 | 55,820 | 871,790 |
| 2548                | 3,890  | 8,110  | 3,550   | 1,920   | 7,390   | 7,910  | 4,210  | 5,720  | 4,700  | 3,650   | 3,450   | 4,160  | 58,660  |
| 2549                | 6,931  | 14,763 | 16,990  | 25,124  | 2,611   | 10,948 | 1,502  | 2,458  | 16,749 | 29,189  | 30,285  | 92,220 | 249,770 |
| 2550                | 41,915 | 17,745 | 16,569  | 12,580  | 19,335  | 27,725 | 20,842 | 45,790 | 48,549 | 32,752  | 23,914  | -      | 307,716 |



## กาแฟ

| 1. ผลผลิตและความต้องการใช้    | 2546/47 | 2547/48 | 2548/49 | 2549/50 | 2550/51<br>(ประมาณการ) |
|-------------------------------|---------|---------|---------|---------|------------------------|
| 1.1 ผลผลิตโลก (ล้านตัน)       | 6.57    | 7.26    | 6.69    | 8.06    | 7.37                   |
| 1.2 ผลผลิตไทย (ตัน)           | 61,765  | 59,644  | 45,831  | 55,660  | 51,876                 |
| 1.3 ความต้องการใช้ภายใน (ตัน) | 47,100  | 42,300  | 45,000  | 48,000  | 50,800                 |
| 1.4 ปริมาณการส่งออก (ตัน)     | 23,085  | 16,935  | 25,834  | 11,543  | -                      |
| 1.5 มูลค่าการส่งออก (ล้านบาท) | 496     | 609     | 1,058   | 628     | -                      |

(มก.- พ.ย.)

หมายเหตุ (1) ปริมาณผลผลิตโลก กระทรวงเกษตรฯ สหรัฐฯ

(2) ปริมาณผลผลิตของไทย สำนักงานเศรษฐกิจการเกษตร กระทรวงเกษตรฯ

(3) ความต้องการใช้ภายในประเทศ สอบถาม โรงงานผู้ผลิตกาแฟสำเร็จรูปและกาแฟคั่วบด

(4) ปริมาณส่งออก กรมศุลกากรและผลผลิตหักความต้องการใช้ภายในประเทศ

2. ต้นทุนการผลิต (บาท/กก.) 30.50 31.21 29.34 29.26 32.02

## 3. ราคา (บาท/กก.)

ออกสู่ตลาด พ.ย.-มี.ค.และ ออกมาก ธ.ค.-ก.พ.

ราคาเกษตรกรรายได้ (เกรดคละ) 26.07 28.46 39.77 47.08 62-64

ราคาเกษตรกรรายได้ จ.ชุมพร (เกรดดี) 33 - 35 35 - 40 44 - 46 48 - 50 64-66

ราคารับจำนำ (เกรดดี) 32.00 35.00 36.00 - -

(เกรดหนึ่ง) 28.00 32.00 33.00 - -

(เกรดสอง) 22.00 26.00 27.00 - -

## 4. มาตรการแทรกแซงตลาดเมล็ดกาแฟ

## (4.1) ฤดูกาลผลิต 2548/49

คณะกรรมการ คชก. ได้มีมติ(7ธ.ค.48) อนุมัติแทรกแซงตลาดเมล็ดกาแฟฤดูกาลผลิตปี 2548/49 ด้วยวิธีรับจำนำเมล็ดกาแฟพันธุ์โรบัสต้าจากเกษตรกรรายบุคคลในจังหวัดแหล่งผลิต รวมทั้งสิ้น 30,000 ตัน สัดส่วนปริมาณเมล็ดกาแฟที่รับจำนำแต่ละเกรดเป็นไปตามปริมาณที่เกษตรกรนำมาจำหน่ายจริงโดยให้องค์การคลังสินค้า (อคส.) รับฝากเก็บและออกไปประหวน ธนาคารเพื่อการเกษตรและสหกรณ์การเกษตร(ธ.ก.ส.) รับจำนำไปประหวนที่ อคส. ออกให้แก่เกษตรกร ราคารับจำนำเกรดดี กก.ละ 36 บาท เกรดหนึ่ง กก.ละ 33 บาท และเกรดสอง กก.ละ 27 บาท ระยะเวลารับจำนำ ธันวาคม 2548 - มีนาคม 2549 ระยะเวลาไถ่ถอนภายใน 4 เดือน นับถัดจากเดือนที่รับจำนำ ระยะเวลาโครงการ ธันวาคม 2548 - กันยายน 2549 แต่เนื่องจากเกษตรกรจำหน่ายเมล็ดกาแฟตามกลไกตลาดได้สูงกว่าราคารับจำนำจึงไม่มีเกษตรกรนำเมล็ดกาแฟไปจำนำ

## (4.2) ฤดูกาลผลิต 2549/50

กรมการค้าภายในได้ประเมินสถานการณ์และเตรียมมาตรการแทรกแซงตลาดแต่เนื่องจากราคาตลาดโลกเคลื่อนไหวอยู่ในเกณฑ์ค่อนข้างสูง ประกอบกับปริมาณผลผลิตและความต้องการใช้มีปริมาณใกล้เคียงกัน ทำให้ผู้ซื้อเกิดการแข่งขันส่งผลให้เกษตรกรจำหน่ายผลผลิตได้ราคาอยู่ในเกณฑ์สูง อย่างไรก็ตามกรมฯได้กำกับดูแลให้เกษตรกรได้รับความเป็นธรรมในการจำหน่ายผลผลิตโดยได้มีการตรวจสอบเครื่องชั่งและติดตามให้มีการซื้อขายตามคุณภาพ

## 5. สถานการณ์ปี 2550/51

5.1 สถานการณ์ตลาดโลก กระทรวงเกษตรสหรัฐฯ คาดการณ์(ธ.ค.50)ปริมาณสต็อกต้นปี 1.34 ล้านตัน เพิ่มขึ้นจากปี 2549/50 จำนวน 0.15 ล้านตันหรือคิดเป็นร้อยละ 12.63 ปริมาณผลผลิต 7.37 ล้านตัน และความต้องการใช้ 7.85 ล้านตัน ลดลงจากปี 2549/50 จำนวน 0.26 ล้านตันคิดเป็นร้อยละ 3.32 ตามลำดับ ส่วนราคาตลาดโลก (14 ม.ค. ) เฉลี่ยตันละ 2,039 ดอลลาร์สหรัฐฯ เฉลี่ยเป็นเงินบาท 66.04 บาท

## 5.2 สถานการณ์ในประเทศ ปี 2550/51

(1) ผลผลิต สำนักงานเศรษฐกิจการเกษตรคาดการณ์ ผลผลิตกาแฟปี 2550/51 คาดว่าจะได้ 51,876 ตัน เมื่อเทียบกับปีที่แล้วลดลง 3,784 ตันหรือลดลงร้อยละ 6.8

(2) ความต้องการใช้ คาดว่าจะมีประมาณ 50,880 ตัน เพิ่มขึ้นจากปี 2549/50 ร้อยละ 6.00

(3) ขณะนี้เกษตรกรเก็บเกี่ยวและจำหน่ายผลผลิตออกสู่ตลาดแล้ว เกษตรกรจังหวัดชุมพร ระนอง และกระบี่จำหน่ายให้ผู้ค้าท้องถิ่นราคา กก.ละ 62-65 บาทต่อกก. คาดว่าผลผลิตจะออกสู่ตลาดมาก เดือน ม.ค. - ก.พ. 51

(4) บจ. ควอลิตี้ คอฟฟี่ โปรดักท์ส (เนทเลย์) ซึ่งเป็นผู้ผลิตกาแฟสำเร็จรูปเปิดจุดรับซื้อเมื่อวันที่ 4 ธ.ค. 50-23 ธ.ค.51 รวม 5 จุด แยกเป็น จ.ชุมพร 4 จุด และจ.ระนอง 2 จุด ราคาเมล็ดกาแฟเกรดดี กก.ละ 57 บาท และในวันที่ 24 ธ.ค.50 - 14 ม.ค.51 รับซื้อ กก.62 บาท และตั้งแต่วันที่ 15 ม.ค.51 รับซื้อ กก.ละ 67 บาท

-----

สำนักส่งเสริมการค้าสินค้าเกษตร  
กรมการค้าภายใน  
มกราคม 2551



## ราคาเมล็ดกาแฟ

|                             | ตค.   | พย.   | ธค.   | มค.                   | กพ.   | มีค.  | เมย.  | พค. | มิย. | กค. | สค. | กย. | เฉลี่ย |
|-----------------------------|-------|-------|-------|-----------------------|-------|-------|-------|-----|------|-----|-----|-----|--------|
| <b>ราคาที่ยกขตรกรขายได้</b> |       |       |       |                       |       |       |       |     |      |     |     |     |        |
| 2540/41                     |       |       | 47.33 | 71.25                 | 71.58 | 60.18 | 59.94 |     |      |     |     |     | 62.06  |
| 2541/42                     |       |       | 49.98 | 56.93                 | 57.17 | 44.46 | 43.00 |     |      |     |     |     | 50.31  |
| 2542/43                     | 32.50 | 32.77 | 32.15 | 29.10                 | 27.21 | 20.57 | 21.50 |     |      |     |     |     | 27.97  |
| 2543/44                     |       | 18.50 | 31.43 | 31.24                 | 31.35 | 31.03 | 31.46 |     |      |     |     |     | 29.17  |
| 2544/45*                    |       | 21.00 | 22.00 | 25.76                 | 25.69 | 23.07 |       |     |      |     |     |     | 23.50  |
| 2545/46                     | 30.00 | 31.00 | 35.00 | 31.56                 | 34.30 | 24.35 | -     |     |      |     |     |     | 31.04  |
| 2546/47                     |       | 27.85 | 27.19 | 29.44                 | 23.25 | 22.62 | -     |     |      |     |     |     | 26.07  |
| 2547/48                     |       | 29.00 | 29.41 | 26.81                 | 27.75 | 29.35 | -     | -   | -    |     |     |     | 28.46  |
| 2548/49                     |       |       | 33.49 | 41.67                 | 43.66 | 40.88 | 39.00 | -   | -    |     |     |     | 39.74  |
| 2549/50                     |       |       | 44.78 | 47.11                 | 46.99 |       |       |     |      |     |     |     | 46.29  |
| 2550/51                     |       | 58.50 | 64.50 | 66-67 จ.ชุมพรและระนอง |       |       |       |     |      |     |     |     |        |

ที่มา : สำนักงานเศรษฐกิจการเกษตร

## ราคาส่งออก FOB ไปประเทศในภาคี

|         |       |       |       |       |       |       |       |       |       |       |       |       |       |
|---------|-------|-------|-------|-------|-------|-------|-------|-------|-------|-------|-------|-------|-------|
| 2540/41 | 35.77 |       | 61.39 | 71.35 | 63.07 | 63.79 | 47.54 | 52.31 | 52.31 | 47.56 | 40.76 | 50.67 | 53.32 |
| 2541/42 |       |       |       | 56.99 | 60.48 | 48.02 | 45.63 | 38.87 | 46.08 | 36.74 | 38.88 | 48.42 | 46.68 |
| 2542/43 |       |       | 38.10 | 35.29 | 28.74 | 29.87 | 31.15 | 28.60 | 30.16 | 29.21 | 26.76 | 21.48 | 29.94 |
| 2543/44 | -     | -     |       | 19.04 | 16.21 | 16.62 | 15.49 | 14.64 | -     | 14.31 | 14.95 | 10.35 | 15.20 |
| 2544/45 |       |       | 18.13 | 17.90 |       |       |       |       |       |       |       |       | 18.02 |
| 2545/46 |       |       |       |       |       |       | 26.03 | 17.87 |       |       |       | 16.34 | 20.08 |
| 2546/47 | -     | 13.90 | 20.25 | -     | -     | 20.18 | -     | 17.47 | 17.63 | -     | 15.29 | 16.15 | 17.27 |
| 2547/48 | 14.39 | 13.53 | -     | 43.16 | -     | 28.79 | 36.13 | 35.76 | 39.11 | 38.08 | 31.89 | -     | 31.20 |
| 2548/49 | 36.78 | 33.29 | 35.65 | 37.33 | 36.41 | 39.87 | 42.91 | 40.71 | 36.23 | 47.00 | 50.13 | 63.57 | 41.66 |
| 2549/50 | 65.07 | 54.14 | 47.63 | 54.03 | 52.92 | 50.56 | 47.37 | 49.92 | 58.11 | -     | 63.27 | 66.54 | 55.41 |

ที่มา : กรมการค้าต่างประเทศ

## ราคาส่งออก FOB ไปประเทศนอกภาคี

|         |       |       |       |       |       |       |       |       |       |       |       |       |       |
|---------|-------|-------|-------|-------|-------|-------|-------|-------|-------|-------|-------|-------|-------|
| 2540/41 | 42.19 | 35.27 | 54.94 | 68.12 | 65.87 | 57.41 | 57.48 | 49.10 | 50.65 | 60.48 | 54.24 | 40.95 | 53.06 |
| 2541/42 |       |       |       | 52.93 | 59.34 | 50.51 | 42.30 | 38.89 | 39.61 | 47.68 | 40.94 | 32.11 | 44.92 |
| 2542/43 | 52.49 | 40.25 | 37.92 | 33.19 | 30.59 | 28.75 | 26.26 | 26.86 | 24.95 | 23.94 | 22.95 | 23.07 | 30.94 |
| 2543/44 |       |       |       | 17.89 | 18.56 | 17.66 | 17.52 | 15.79 | 20.09 | 19.91 | 14.39 | 14.67 | 17.39 |
| 2544/45 | 31.12 | 42.54 | -     | 40.86 | 39.34 | 38.87 | 37.83 | 38.58 | 38.18 | -     | -     | -     | 38.42 |
| 2545/46 |       |       |       | -     | 24.63 | 22.27 | 23.85 | 22.22 | 17.92 | 20.56 | 19.20 | 18.98 | 21.20 |
| 2546/47 | 19.72 | 20.25 | -     | 16.15 | 26.15 | 24.00 | 22.44 | 23.57 | 25.77 | 20.43 | 19.73 | 20.08 | 21.66 |
| 2547/48 | 18.35 | 21.76 | -     | 24.51 | 24.86 | 34.34 | -     | -     | 58.01 | 50.36 | 49.58 |       | 35.22 |
| 2548/49 | -     | -     | -     | -     | -     | 49.33 | -     | -     | 31.62 |       |       |       | 40.48 |
| 2549/50 | -     | 77.95 | 53.87 | 47.63 | -     | 53.78 | -     | 55.21 | -     | -     | -     | -     | 57.69 |

ที่มา : กรมการค้าต่างประเทศ

## ราคาซื้อขายล่วงหน้ากาแฟโรบัสต้า ตลาดลอนดอน (เฉลี่ยส่งมอบ 6-7 เดือนข้างหน้า)

|         |       |       |       |       |       |       |       |       |       |       |       |       |       |
|---------|-------|-------|-------|-------|-------|-------|-------|-------|-------|-------|-------|-------|-------|
| 2540/41 | 59.19 | 61.97 | 74.33 | 93.69 | 82.76 | 70.03 | 71.37 | 72.11 | 70.61 | 63.84 | 65.63 | 65.12 | 70.89 |
| 2541/42 | 62.19 | 63.38 | 63.19 | 61.58 | 61.08 | 59.62 | 55.09 | 52.78 | 51.69 | 47.06 | 48.83 | 50.00 | 56.37 |
| 2542/43 | 48.73 | 47.20 | 50.52 | 45.23 | 40.22 | 37.72 | 36.55 | 36.90 | 36.46 | 36.26 | 34.01 | 34.42 | 40.35 |
| 2543/44 | 32.80 | 29.10 | 26.48 | 28.12 | 26.67 | 26.66 | 25.56 | 26.62 | 25.94 | 25.15 | 20.19 | 18.87 | 26.01 |
| 2544/45 | 18.78 | 17.22 | 17.03 | 16.19 | 17.71 | 23.91 | 23.06 | 21.94 | 22.63 | 21.50 | 22.76 | 27.79 | 20.88 |
| 2545/46 | 29.56 | 33.94 | 35.13 | 36.53 | 36.01 | 31.62 | 32.62 | 31.93 | 28.61 | 29.48 | 31.51 | 30.71 | 32.30 |
| 2546/47 | 28.79 | 27.40 | 28.30 | 31.94 | 29.72 | 29.30 | 29.04 | 29.51 | 32.32 | 28.89 | 27.87 | 27.65 | 29.23 |
| 2547/48 | 28.40 | 25.96 | 29.96 | 29.16 | 32.66 | 38.09 | 43.23 | 45.11 | 50.31 | 49.72 | 43.74 | 38.23 | 37.88 |
| 2548/49 | 39.07 | 42.42 | 46.92 | 49.86 | 48.11 | 44.59 | 44.85 | 42.81 | 44.40 | 47.24 | 52.21 | 57.74 | 46.69 |
| 2549/50 | 56.18 | 56.56 | 53.26 | 55.95 | 55.73 | 53.05 | 50.59 | 57.33 | 63.14 | 62.37 | 59.83 | 52.33 | 56.36 |
| 2550/51 | 63.10 | 66.76 | 62.09 | 64.88 |       |       |       |       |       |       |       |       | 64.21 |

ที่มา : ข่าว BISNEWS , Futuresource.com และ Reuters

หมายเหตุ : \* เป็นราคาที่ไม่สอดคล้องกับข้อเท็จจริง

## ปาล์มน้ำมัน

### 1. ผลผลิต : ล้านตัน

|                      | ปี 2546 | ปี 2547 | ปี 2548 | ปี 2549 | ปี 2550 | ปี 2551 | % Δ    |
|----------------------|---------|---------|---------|---------|---------|---------|--------|
|                      | (ม.ค.)  |         |         |         |         |         |        |
| 1) โลก               | 95.83   | 102.47  | 111.29  | 118.08  | 122.25  | 127.46  | +426   |
| : น้ำมันถั่วเหลือง   | 30.55   | 30.16   | 32.55   | 34.50   | 36.23   | 38.04   | +4.99  |
| : น้ำมันปาล์มดิบ     | 27.71   | 29.59   | 33.44   | 35.97   | 37.02   | 40.20   | +8.59  |
| : มาเลเซีย           | 13.18   | 13.42   | 15.19   | 15.49   | 15.29   | 16.60   | +8.57  |
| : อินโดนีเซีย        | 9.80    | 11.50   | 14.00   | 15.56   | 16.60   | 18.30   | +10.27 |
| 2) ไทย               | 4.903   | 5.182   | 5.003   | 6.715   | 6.613   | 7.873   | +19.05 |
| : ผลปาล์ม(ก. เกษตร)  | 4.903   | 5.182   | 5.003   | 6.715   | 6.613   | 7.873   | +19.05 |
| : น้ำมันดิบ(รง.สกัด) | 0.864   | 0.821   | 0.784   | 1.167   | 1.050   | 1.344   | +20.00 |

### 2. ต้นทุน ผลผลิตเฉลี่ยของไทย

|                            | ปี 2546 | ปี 2547 | ปี 2548 | ปี 2549 | ปี 2550 | ปี 2551 |
|----------------------------|---------|---------|---------|---------|---------|---------|
| 1) ต้นทุนผลปาล์ม : บาท/กก. | 1.27    | 1.26    | 1.68    | 1.53    | 1.83    | Na      |
| 2) ผลผลิตเฉลี่ย : กก./ไร่  | 2,725   | 2,682   | 2,469   | 2,828   | 2,483   | 2,715   |

### 3. สมดุลของไทย (น้ำมันปาล์มดิบ) : ล้านตัน

|                                 | ปี 2546          | ปี 2547 | ปี 2548 | ปี 2549   | ปี 2550   | % Δ    |
|---------------------------------|------------------|---------|---------|-----------|-----------|--------|
|                                 | (จริง+ประมาณการ) |         |         |           |           |        |
| 1) สต็อกต้นปี                   | 59,995           | 114,953 | 151,122 | 113,668   | 164,522   | +44.74 |
| 2) ผลผลิต                       | 863,836          | 820,838 | 783,953 | 1,167,126 | 1,050,000 | -10.04 |
| 3) นำเข้า - บริสุทธิ คิดเป็นดิบ | -                | 83,531  | 24,595  | 311       | -         | 100    |
| 4) ใช้ในประเทศ                  | 647,933          | 723,385 | 744,672 | 905,408   | 815,000   | -9.98  |
| 5) ส่งออก - น้ำมันดิบ           | 86,289           | 2,219   | -       | 158,902   | 224,000   | +40.96 |
| - บริสุทธิ คิดเป็นดิบ           | 74,657           | 142,596 | 101,330 | 52,273    | 54,000    | +3.30  |
| 6) สต็อกปลายปี                  | 114,953          | 151,122 | 113,668 | 164,522   | 83,000    | -49.55 |

ที่มา โรงงานสกัดและกลั่นน้ำมันปาล์ม แจ้งตามประกาศ กกร. (น้ำมันบริสุทธิ จะคิดเป็นน้ำมันดิบ)

### แหล่งผลิตสำคัญ ปี 2550

| จังหวัด           | เนื้อที่ให้ผล : ไร่ | ผลผลิต:ต้น       | กก./ไร่      | % ผลผลิต   |
|-------------------|---------------------|------------------|--------------|------------|
| กระบี่            | 763,884             | 2,121,306        | 2,777        | 32.1       |
| สุราษฎร์ธานี      | 719,527             | 1,824,720        | 2,538        | 27.6       |
| ชุมพร             | 578,920             | 1,406,197        | 2,429        | 21.2       |
| สตูล              | 87,353              | 152,868          | 1,750        | 2.3        |
| ตรัง              | 83,766              | 215,362          | 2,571        | 3.3        |
| ประจวบคีรีขันธ์   | 77,463              | 160,271          | 2,069        | 2.4        |
| ชลบุรี            | 71,229              | 143,313          | 2,012        | 2.2        |
| พังงา             | 77,901              | 176,134          | 2,261        | 2.7        |
| ระนอง             | 41,301              | 112,421          | 2,722        | 1.7        |
| อื่น ๆ            | 161,908             | 300,847          | 2,311        | 4.5        |
| <b>ทั้งประเทศ</b> | <b>2,663,252</b>    | <b>6,613,439</b> | <b>2,483</b> | <b>100</b> |

## 4. การนำเข้า-ส่งออก : ต้น

|                   |                          | <u>ปี 2546</u> | <u>ปี 2547</u> | <u>ปี 2548</u> | <u>ปี 2549</u> | <u>ปี 2550</u> |
|-------------------|--------------------------|----------------|----------------|----------------|----------------|----------------|
|                   |                          |                |                |                |                | (ม.ค.-พ.ย.)    |
| <b>4.1 นำเข้า</b> | รวม 2 พิกัด              | 9,716          | 74,767         | 18,930         | 1,314          | 1,404          |
|                   | น้ำมันดิบ (1511.10)      | 1.8            | -              | -              | 12             | 97             |
|                   | น้ำมันบริสุทธ์ (1511.90) | 9,714          | 74,767         | 18,930         | 1,302          | 1,307          |
| <b>4.2 ส่งออก</b> | รวม 2 พิกัด              | 137,838        | 124,273        | 81,057         | 205,109        | 278,777        |
|                   | น้ำมันดิบ (1511.10)      | 76,667         | 3,014          | -              | 163,180        | 221,812        |
|                   | น้ำมันบริสุทธ์ (1511.90) | 61,170         | 121,259        | 81,057         | 41,929         | 56,965         |

ประเทศส่งออก น้ำมันดิบ : มาเลเซีย (99%) น้ำมันบริสุทธ์ : พม่า (90%) จีน (10%) \*\* รวม EPZ = 11,399,26,195 ต้น  
ปี 50 น้ำมันดิบ : พิกัด 1511.1000.000 และ 1511.9010.000 น้ำมันบริสุทธ์ : พิกัด 1511.9090.000

## 5. ราคา : บาท/กก.

|                      | <u>ปี 2546</u> | <u>ปี 2547</u> | <u>ปี 2548</u> | <u>ปี 2549</u> | <u>ปี 2550</u> |
|----------------------|----------------|----------------|----------------|----------------|----------------|
| <b>5.1 ไทย</b>       |                |                |                |                |                |
| ผลปาล์ม (%น้ำมัน 17) | 2.76           | 3.38           | 2.98           | 2.69           | 4.24           |
| น้ำมันปาล์มดิบ       | 18.28          | 20.17          | 16.89          | 15.77          | 24.45          |
| น้ำมันปาล์มบริสุทธ์  | 22.93          | 25.27          | 22.02          | 20.01          | 29.25          |
| <b>5.2 มาเลเซีย</b>  |                |                |                |                |                |
| น้ำมันปาล์มดิบ       | 17.21          | 17.58          | 14.83          | 15.73          | 24.80          |
| น้ำมันปาล์มบริสุทธ์  | 18.88          | 18.99          | 16.08          | 16.98          | 26.42          |

## 6. สภาพปัญหา

## 6.1 ปัญหาภาพรวม

1) การผลิต ผลผลิตเฉลี่ยต่ำ (ไทย 2.7 ต้น/ไร่ มาเลเซีย 3.0 ต้น/ไร่) ต้นทุนการผลิตสูง (ไทย 1.65-1.85 บาท/กก. มาเลเซีย 1.00 บาท/กก.) เนื่องจากพันธุ์ปาล์มคุณภาพต่ำ พื้นที่ไม่เหมาะสม ปุ๋ยราคาสูงขึ้นผู้ปลูกปาล์ม 90% เป็นเกษตรกรรายย่อย ขาดการจัดการที่ดี ปริมาณผลผลิตออกสู่ตลาดไม่สม่ำเสมอ

2) การนำเข้า มีการนำเข้าเพื่อส่งออก (ปี 47-48) การถ่ายลำ(ตั้งแต่ปี 48-ปัจจุบัน)ซึ่งกระทบต่อตลาดส่งออกน้ำมันส่วนเกิน

3) การส่งออก ความสามารถในการแข่งขันต่ำ เนื่องจากราคาในประเทศสูง

4) การค้าในประเทศ โรงสกัดฯ มีกำลังผลิตส่วนเกิน 50% แข่งขันซื้อสูงจึงมีการตัดปาล์มดิบและปัญหาการลักลอบนำเข้ายังมีอยู่ส่งผลกระทบต่อราคาในประเทศ

## 6.2 ปัญหาด้านราคา

1) ปี 2542-43 - เกิดปัญหาาราคาคงต่ำ ได้มีการแทรกแซงตลาดโดยวิธีการรับซื้อ-เก็บสต็อก-จำหน่ายส่งออก โดย อคส.รับซื้อน้ำมันปาล์มดิบจากโรงสกัดฯ และให้โรงสกัดฯ รับซื้อผลปาล์มทะเลจากเกษตรกรรายย่อยในราคาที่กำหนด

2) ปี 2544 - เกิดปัญหาาราคาคงต่ำต่อเนื่อง ใช้วิธีรับซื้อ-ส่งออกทันที โดยอคส.รับซื้อน้ำมันปาล์มดิบจากโรงสกัดฯ และจำหน่ายให้ผู้ส่งออกไปต่างประเทศทันทีและจ่ายชดเชยส่วนต่างราคาส่งออกให้ผู้ส่งออกตามอัตราตันละ 2,830 บาทและให้โรงสกัดฯรับซื้อผลปาล์มทะเลจากเกษตรกรรายย่อยในราคาที่กำหนด

3) ปี 2546 - ผลปาล์มมีราคาสูงในปี 2545-ต้นปี 2546 (เดือนม.ค.-ก.พ.) และราคาต่ำลงช่วงเดือน มี.ค.-พ.ค. เนื่องจากผลปาล์มออกมากเกินกำลังการผลิตของเครื่องจักร มีคุณภาพต่ำ มีการลักลอบนำเข้าและการนำเข้า (EPZ , มาตรา 19 ทวิ) นอกโควตาภายใต้ WTO จำนวนมาก เมื่อจัดระบบการค้าแก้ไขปัญหาอย่างเป็นระบบ ส่งผลให้ตั้งแต่เดือนมิ.ย.ราคามีเสถียรภาพ

4) ปี 2547-50 ผลปาล์มราคาสูง สาเหตุหนึ่งเป็นผลจากจัดระบบการค้าอย่างเป็นระบบและมีความต้องการใช้น้ำมันปาล์มเพิ่มขึ้นเพื่อผลิตไบโอดีเซล

## 7. มาตรการแก้ไขปัญหาปี 2546 -2549

มติคณะรัฐมนตรี วันที่ 8 และ 22 เม.ย.46 เห็นชอบให้หน่วยงานที่เกี่ยวข้องดำเนินการแก้ไขปัญหาปาล์มน้ำมันอย่างเป็นระบบ ตามที่กระทรวงพาณิชย์เสนอพร้อมให้แต่งตั้งคณะกรรมการแก้ไขปัญหาปาล์มน้ำมันอย่างเป็นระบบโดยมีรัฐมนตรีว่าการกระทรวงพาณิชย์เป็นประธาน เพื่อทำหน้าที่กำหนดมาตรการและบริหารจัดการแก้ไขปัญหาปาล์มน้ำมันทั้งระบบอย่างต่อเนื่อง ดังนี้

### 1) วางระบบการนำเข้าอย่างรัดกุม ทั้งภายใต้ AFTA ในโควตาภายใต้ WTO และนอกโควตา WTO

(1) ภายใต้ AFTA ,ในโควตาภายใต้ WTO กำหนดให้ อคส.เป็นผู้นำเข้า ภายใต้การพิจารณาของคณะกรรมการคณะหนึ่ง โดยความเห็นชอบของรัฐมนตรีว่าการกระทรวงพาณิชย์

(2) การนำเข้าเพื่อส่งออก (นอกโควตา WTO) กำหนดให้ผู้นำเข้าต้องรับซื้อผลผลิตในประเทศเพื่อส่งออกด้วย 1 ส่วนและต้องส่งออกน้ำมันปาล์มไปต่างประเทศเป็นปริมาณ ไม่น้อยกว่า 2 เท่าของปริมาณนำเข้าฯ ภายใน 30 วัน โดยกำหนดด่านส่งออกน้ำมันปาล์มที่นำเข้าไว้เฉพาะ 4 ด่าน ตามมติกรม. เมื่อ 22 เม.ย.46 (ด่านแม่สอด แม่สาย สังขละบุรี และท่าเรือกรุงเทพ)

(3) การนำน้ำมันปาล์มผ่านประเทศเพื่อส่งออก (การถ่วงน้ำหนักผ่านแดน) ในหลักการต้องปฏิบัติตามประกาศกระทรวงพาณิชย์ฉบับที่ 69/2532 ซึ่งผู้นำเข้าต้องขออนุญาตนำเข้าจากกรมการค้าต่างประเทศ

(4) จัดการผลผลิตส่วนเกิน โดยขอให้กระทรวงพลังงานเร่งสนับสนุนการนำน้ำมันปาล์มไปผลิตไบโอดีเซลและปาล์มดีเซล (น้ำมันปาล์มผสมดีเซล)

## 2) บริหารจัดการระบบการค้าในประเทศ

(1) จัดระบบการค้าผลปาล์มและน้ำมันปาล์มในประเทศ : การแจ้งปริมาณ ให้ผู้ผลิตแจ้งปริมาณเป็นประจำทุกเดือนและตรวจสอบสต็อกทุกสัปดาห์ ให้ผู้นำเข้าแจ้งแผนการนำเข้ล่วงหน้าทุกเดือน แจ้งปริมาณนำเข้า จำหน่าย สต็อกภายใน 7 วันนับจากวันนำเข้า/จำหน่าย การควบคุมขนย้าย ให้ผู้ขนย้ายน้ำมันปาล์มตั้งแต่ 25 กก.ขึ้นไปต้องขออนุญาตขนย้าย การปิดป้ายรับซื้อ ให้ผู้รับซื้อผลปาล์มปิดป้ายแสดงราคารับซื้อผลปาล์ม โดยระบุชั้นคุณภาพและให้รับซื้อ ไม่ต่ำกว่าราคาแสดงที่ป้ายและขอความร่วมมือโรงงานสกัดและโรงกลั่นน้ำมันปาล์มให้รับซื้อผลปาล์มและน้ำมันปาล์มให้สอดคล้องกันทั้งระบบอย่างเหมาะสม การพัฒนาคุณภาพประชาสัมพันธ์ให้เกษตรกรพัฒนาคุณภาพผลปาล์ม

(2) การตรวจสอบและกำกับดูแลโดยจังหวัด : มีคณะทำงานแก้ไขปัญหาปาล์มน้ำมันอย่างเป็นระบบระดับจังหวัด คณะทำงานตรวจสอบคุณภาพผลปาล์มประจำจังหวัด เพื่อทำหน้าที่ดำเนินมาตรการตามนโยบายที่กำหนดและใกล้เคียงปัญหาคุณภาพผลปาล์มที่เกิดขึ้นจากการซื้อขายและตรวจสอบ

(3) ตรวจสอบป้องกันการลักลอบนำเข้าและกำกับดูแลขนย้ายถ่ายลำผ่านแดนน้ำมันปาล์ม โดยขอความร่วมมือจังหวัดต้นทางและจังหวัดที่ติดชายแดนประเทศกำกับดูแลการขนย้ายน้ำมันปาล์มในประเทศอย่างเคร่งครัดเพื่อกำกับดูแลมิให้มีการนำมาจากพม่าเข้ามาจำหน่ายในประเทศ

(4) การบริหารจัดการของกลาง โดยอนุมัติของคณะกรรมการแก้ไขปัญหาปาล์มน้ำมันฯ ให้กรมศุลกากรส่งมอบน้ำมันปาล์มของกลางให้แก่หน่วยงานราชการ/มูลนิธิที่นำไปใช้ผลิตพลังงานทดแทน

(5) ส่งเสริมการส่งออกโดยสนับสนุนภาคเอกชนส่งออกน้ำมันปาล์มส่วนเกินการบริโภค

## 8. สถานการณ์ปัจจุบัน

8.1 โลก ปี 50/51 กระทรวงเกษตรสหรัฐ คาดว่าโลกมีผลผลิตน้ำมันปาล์ม 40.20 ล้านตัน เพิ่มขึ้นร้อยละ 8.59 ความต้องการใช้บริโภค 39.16 ล้านตัน เพิ่มขึ้นร้อยละ 6.97

8.2 ไทย ปี 51 กระทรวงเกษตรฯ คาดว่า ปี 2551 จะมีผลผลิตปาล์มน้ำมัน 7.873 ล้านตันเพิ่มขึ้นจากปี 2550 ร้อยละ 19.05 คิดเป็นน้ำมันปาล์มดิบได้ประมาณ 1.344 ล้านตัน ในขณะที่ความต้องการใช้ในประเทศเพื่อบริโภคคาดว่าจะมีประมาณ 0.990 ล้านตัน เพื่อเป็นใช้วัตถุดิบผลิตไบโอดีเซลอีก 0.360 ล้านตัน ซึ่งจะส่งผลให้สต็อกคงเหลือในบางช่วงลดลง

1) ราคาผลปาล์ม (น้ำมัน 17%) เดือนธ.ค.50 ปรับตัวสูงขึ้นจากเดือนก่อน เนื่องจากราคาน้ำมันปาล์มดิบปรับตัวสูงขึ้นตามราคาในตลาดต่างประเทศปรับสูงขึ้น และสูงกว่าราคาในตลาดมาเลเซียก.ละ 1.67 บาท ตลาดมีความต้องการในการผลิตเพื่อบริโภคและการผลิตไบโอดีเซลเพิ่มขึ้นมาก

| บาท : กก.               | ธ.ค.49 | พ.ย.50 | ธ.ค.50 | %Δ     |
|-------------------------|--------|--------|--------|--------|
| ผลปาล์ม (%น้ำมัน 17)    | 3.33   | 5.00   | 5.54   | +10.80 |
| น้ำมันดิบไทย            | 18.31  | 29.80  | 31.47  | +5.64  |
| น้ำมันบริสุทธิ์ไทย      | 22.73  | 34.92  | 36.57  | +4.73  |
| น้ำมันดิบมาเลเซีย       | 18.95  | 29.92  | 29.80  | -0.40  |
| น้ำมันบริสุทธิ์มาเลเซีย | 20.34  | 31.96  | 31.87  | -0.28  |

2) แนวโน้ม ราคาผลปาล์มและน้ำมันปาล์มในประเทศ คาดว่ายังอยู่ในระดับสูงต่อไป เนื่องจากเป็นช่วงฤดูกาลผลิตออกสู่ตลาดน้อยไม่เพียงพอกับความต้องการที่เพิ่มสูงขึ้น ประกอบกับราคาน้ำมันเชื้อเพลิงโน้มสูงขึ้นอย่างต่อเนื่อง

## ราคาปาล์มน้ำมันและน้ำมันปาล์ม

AG36 D\_ราคา : ปาล์มย่อย (ส.บ. รายเดือนปาล์ม 45-50-ส่งออก)

หน่วย : บาท/กก.

| ปี/เดือน                                                                 | ม.ค.  | ก.พ.  | มี.ค. | เม.ย. | พ.ค.  | มิ.ย. | ก.ค.  | ส.ค.  | ก.ย.  | ต.ค.  | พ.ย.  | ธ.ค.  | เฉลี่ย |
|--------------------------------------------------------------------------|-------|-------|-------|-------|-------|-------|-------|-------|-------|-------|-------|-------|--------|
| <b>1. ผลปาล์มทะลาย คุณภาพน้ำมัน 17% (หน้าโรงงานสกัดฯ แหล่งผลิตสำคัญ)</b> |       |       |       |       |       |       |       |       |       |       |       |       |        |
| 2546                                                                     | 4.03  | 2.71  | 2.36  | 1.96  | 2.00  | 2.32  | 2.45  | 2.38  | 2.66  | 3.24  | 3.58  | 3.41  | 2.76   |
| 2547                                                                     | 3.13  | 3.34  | 3.41  | 3.29  | 3.05  | 2.84  | 3.42  | 3.99  | 3.83  | 3.61  | 3.74  | 2.96  | 3.38   |
| 2548                                                                     | 2.89  | 2.25  | 2.53  | 2.47  | 2.75  | 3.18  | 3.58  | 3.51  | 3.06  | 3.26  | 3.17  | 3.12  | 2.98   |
| 2549                                                                     | 3.14  | 3.01  | 2.58  | 2.05  | 2.19  | 2.34  | 2.48  | 2.82  | 2.78  | 2.56  | 2.97  | 3.33  | 2.69   |
| 2550                                                                     | 3.27  | 3.35  | 3.29  | 3.52  | 4.27  | 4.71  | 4.50  | 4.38  | 4.34  | 4.70  | 5.00  | 5.54  | 4.24   |
| 2551                                                                     |       |       |       |       |       |       |       |       |       |       |       |       |        |
| <b>2. น้ำมันปาล์มดิบ (ขายส่งถึงโรงกลั่น) ณ ตลาด กทม.</b>                 |       |       |       |       |       |       |       |       |       |       |       |       |        |
| 2546                                                                     | 25.10 | 18.57 | 16.14 | 15.86 | 16.42 | 16.67 | 15.83 | 15.51 | 16.55 | 19.97 | 21.69 | 21.00 | 18.28  |
| 2547                                                                     | 19.68 | 21.22 | 21.66 | 21.17 | 20.17 | 17.64 | 20.25 | 21.96 | 21.01 | 20.24 | 20.01 | 17.04 | 20.17  |
| 2548                                                                     | 16.30 | 14.24 | 15.75 | 15.82 | 16.34 | 17.27 | 19.07 | 18.35 | 17.30 | 18.19 | 17.24 | 16.85 | 16.89  |
| 2549                                                                     | 17.80 | 17.41 | 15.38 | 14.20 | 14.86 | 14.40 | 14.64 | 16.19 | 14.77 | 14.53 | 16.70 | 18.31 | 15.77  |
| 2550                                                                     | 18.63 | 18.84 | 19.02 | 21.82 | 25.29 | 26.45 | 25.47 | 24.30 | 24.79 | 27.49 | 29.80 | 31.47 | 24.45  |
| 2551                                                                     |       |       |       |       |       |       |       |       |       |       |       |       |        |
| <b>3. น้ำมันปาล์มบริสุทธิ์ Bulk (ขายส่งถึงผู้ซื้อ)</b>                   |       |       |       |       |       |       |       |       |       |       |       |       |        |
| 2546                                                                     | 31.51 | 25.24 | 21.84 | 20.61 | 21.85 | 21.05 | 20.27 | 19.17 | 20.47 | 23.17 | 26.19 | 23.75 | 22.93  |
| 2547                                                                     | 23.59 | 24.73 | 25.80 | 25.57 | 25.03 | 23.65 | 25.34 | 26.44 | 27.43 | 26.27 | 25.90 | 23.48 | 25.27  |
| 2548                                                                     | 22.90 | 21.64 | 20.42 | 20.49 | 20.64 | 21.05 | 22.79 | 24.05 | 22.51 | 22.95 | 22.94 | 21.81 | 22.02  |
| 2549                                                                     | 21.61 | 21.71 | 20.65 | 19.40 | 19.35 | 18.63 | 18.50 | 19.44 | 19.12 | 18.35 | 20.57 | 22.73 | 20.01  |
| 2550                                                                     | 22.98 | 23.46 | 23.16 | 25.68 | 29.60 | 32.22 | 31.28 | 30.02 | 29.22 | 31.94 | 34.92 | 36.57 | 29.25  |
| 2551                                                                     |       |       |       |       |       |       |       |       |       |       |       |       |        |
| <b>4. น้ำมันปาล์มดิบ (ซื้อขายในมาเลเซีย)</b>                             |       |       |       |       |       |       |       |       |       |       |       |       |        |
| 2545                                                                     | 13.68 | 12.91 | 13.10 | 13.48 | 14.17 | 16.00 | 15.22 | 16.60 | 15.92 | 16.18 | 17.86 | 18.71 | 15.32  |
| 2546                                                                     | 18.54 | 18.20 | 16.83 | 16.43 | 16.37 | 16.61 | 16.38 | 15.32 | 15.36 | 17.90 | 19.53 | 19.10 | 17.21  |
| 2547                                                                     | 18.37 | 19.59 | 20.70 | 20.46 | 19.73 | 16.64 | 15.97 | 16.39 | 16.90 | 15.95 | 15.71 | 14.61 | 17.58  |
| 2548                                                                     | 13.51 | 13.29 | 14.48 | 14.92 | 14.79 | 15.15 | 15.46 | 14.86 | 15.21 | 15.73 | 15.46 | 15.12 | 14.83  |
| 2549                                                                     | 14.93 | 15.33 | 15.00 | 14.69 | 14.90 | 14.20 | 15.22 | 16.37 | 16.10 | 15.67 | 17.38 | 18.95 | 15.73  |
| 2550                                                                     | 19.73 | 19.65 | 19.78 | 22.42 | 25.31 | 26.19 | 25.89 | 25.00 | 25.64 | 28.26 | 29.92 | 29.80 | 24.80  |
| <b>5. น้ำมันปาล์มบริสุทธิ์ Bulk (ตลาดส่งออก F.O.B. มาเลเซีย)</b>         |       |       |       |       |       |       |       |       |       |       |       |       |        |
| 2545                                                                     | 15.06 | 14.15 | 14.45 | 14.37 | 14.99 | 17.14 | 16.01 | 17.74 | 17.33 | 17.23 | 19.16 | 19.81 | 16.45  |
| 2546                                                                     | 19.86 | 19.37 | 18.30 | 17.95 | 17.93 | 18.66 | 18.62 | 17.77 | 17.34 | 19.31 | 20.93 | 20.51 | 18.88  |
| 2547                                                                     | 19.37 | 20.86 | 22.31 | 21.83 | 20.83 | 17.96 | 17.51 | 17.96 | 18.63 | 17.63 | 17.12 | 15.88 | 18.99  |
| 2548                                                                     | 14.54 | 14.30 | 16.14 | 16.06 | 16.10 | 16.45 | 16.76 | 16.30 | 16.65 | 16.95 | 16.62 | 16.04 | 16.08  |
| 2549                                                                     | 15.57 | 16.23 | 15.95 | 15.89 | 16.00 | 16.03 | 16.75 | 17.94 | 17.09 | 17.11 | 18.83 | 20.34 | 16.98  |
| 2550                                                                     | 20.70 | 20.87 | 21.01 | 24.07 | 26.83 | 27.42 | 27.20 | 27.14 | 28.00 | 29.98 | 31.96 | 31.87 | 26.42  |

## ปริมาณส่งออกน้ำมันปาล์ม

หน่วย : ตัน

|                                                                                 |        |        |        |        |        |        |        |        |        |        |        |        |     |         |
|---------------------------------------------------------------------------------|--------|--------|--------|--------|--------|--------|--------|--------|--------|--------|--------|--------|-----|---------|
| <b>1. น้ำมันปาล์มดิบ : 1511100006 (ปี 50 : 1511 1000 000 , 1511 9010 000)</b>   |        |        |        |        |        |        |        |        |        |        |        |        |     |         |
| 2545                                                                            | 4,316  | 5,364  | -      | -      | -      | 2,200  | 4,605  | 14,924 | 14,343 | 3,953  | -      | -      | รวม | 49,704  |
| 2546                                                                            | -      | -      | 2,158  | 20,874 | 8,402  | 10,583 | 5,171  | 28,000 | -      | -      | -      | 1,481  | -   | 76,667  |
| 2547                                                                            | 12     | 1,003  | -      | -      | 1,001  | 1,020  | -      | -      | -      | -      | -      | -      | -   | 3,036   |
| 2548                                                                            | -      | -      | -      | -      | -      | -      | -      | -      | -      | -      | -      | -      | -   | -       |
| 2549                                                                            | -      | -      | -      | 4,018  | 5,975  | -      | 14,194 | 12,044 | 31,574 | 30,001 | 43,338 | 22,034 | -   | 163,180 |
| 2550                                                                            | 10,799 | 30,426 | 32,877 | 25,374 | 4,095  | 2,590  | 400    | 27,527 | 25,967 | 37,255 | 24,503 | -      | -   | 221,812 |
| <b>2. น้ำมันปาล์มบริสุทธิ์ : 1511900000 (ปี 50 : 1511 9090 000)</b>             |        |        |        |        |        |        |        |        |        |        |        |        |     |         |
| 2545                                                                            | 4,842  | 1,320  | 5,087  | 3,158  | 1,734  | 4,916  | 5,283  | 1,214  | 2,223  | 875    | 537    | 1,057  | -   | 32,246  |
| 2546                                                                            | 1,294  | 2,451  | 5,491  | 5,312  | 10,355 | 6,088  | 4,320  | 6,034  | 4,954  | 4,904  | 4,128  | 5,840  | -   | 61,170  |
| 2547                                                                            | 8,391  | 6,321  | 9,276  | 7,788  | 12,415 | 19,742 | 15,027 | 14,624 | 13,894 | 6,799  | 2,355  | 4,627  | -   | 121,259 |
| 2548                                                                            | 11,788 | 14,551 | 10,033 | 8,544  | 6,163  | 7,453  | 5,630  | 3,445  | 2,115  | 1,814  | 4,073  | 5,448  | -   | 81,057  |
| 2549                                                                            | 3,181  | 5,301  | 2,262  | 4,106  | 2,801  | 3,953  | 2,713  | 2,547  | 1,910  | 3,750  | 7,487  | 1,919  | -   | 41,929  |
| 2550                                                                            | 3,875  | 3,929  | 3,544  | 7,527  | 6,693  | 5,451  | 4,412  | 6,174  | 5,323  | 5,923  | 4,116  | -      | -   | 56,965  |
| <b>3. น้ำมันเนื้อในเมล็ดปาล์มดิบ : 1513210004 (ปี 50 : 1513 210 000)</b>        |        |        |        |        |        |        |        |        |        |        |        |        |     |         |
| 2545                                                                            | -      | 6,216  | 5,948  | 15     | 5,726  | 12,852 | 5,008  | 6,892  | 6,420  | 1,486  | 3,631  | 1,049  | -   | 55,243  |
| 2546                                                                            | -      | 2,100  | 2,002  | 2,291  | 5,721  | 6,752  | 4,671  | 3,063  | 3,222  | 4,181  | 5,492  | 3,665  | -   | 43,161  |
| 2547                                                                            | 4,802  | 5,617  | 2,000  | 1,599  | 15,008 | 3,941  | 14,062 | 3,663  | 3,748  | 4,567  | 4,245  | 3,013  | -   | 66,265  |
| 2548                                                                            | 2,013  | 1,065  | 7,187  | 9,026  | 8,204  | 3,020  | 3,825  | 2,277  | 7,340  | 4,640  | 4,593  | 4,778  | -   | 57,967  |
| 2549                                                                            | 706    | 123    | 63     | 4,076  | 8,071  | 8,901  | 4,509  | 6,004  | 10,153 | 2,915  | 8,758  | 11,290 | -   | 65,569  |
| 2550                                                                            | -      | 2,000  | 7,115  | 4,827  | -      | 6,659  | 3,548  | -      | 10,088 | 4,301  | 5,791  | -      | -   | 44,328  |
| <b>4. น้ำมันเนื้อในเมล็ดปาล์มบริสุทธิ์ : 1513290007 (ปี 50 : 1513 2911 000)</b> |        |        |        |        |        |        |        |        |        |        |        |        |     |         |
| 2548                                                                            | 11     | 45     | 5      | 12     | 9      | 2      | 4      | 44     | 105    | 98     | 82     | 18     | -   | 434     |
| 2549                                                                            | 59     | 54     | 38     | 53     | 49     | 8      | 47     | 24     | 28     | 22     | 44     | 20     | -   | 445     |
| 2550                                                                            | 6,016  | 3,512  | 4,702  | 5,376  | 2,706  | -      | 3,518  | 3,900  | 3,413  | 6,801  | 1,998  | -      | -   | 41,943  |

## มะพร้าวผลแก่

## 1. ผลผลิต : ถ้ำตัน

|                       | ปี 2546 | ปี 2547 | ปี 2548 | ปี 2549 | ปี 2550 | ปี 2551 | % Δ   |
|-----------------------|---------|---------|---------|---------|---------|---------|-------|
|                       |         |         |         |         |         | (ธ.ค.)  |       |
| 1.1 โลก พืชน้ำมันรวม  | 330.19  | 335.09  | 381.65  | 391.65  | 406.41  | 391.32  | -3.71 |
| เมล็ดถั่วเหลือง       | 196.79  | 186.53  | 215.69  | 220.44  | 235.77  | 221.59  | -6.01 |
| เนื้อมะพร้าวแห้ง      | 5.12    | 5.38    | 5.59    | 5.50    | 5.28    | 5.37    | +1.70 |
| : ฟิลิปปินส์          | 2.20    | 2.30    | 2.45    | 2.40    | 2.20    | 2.10    | -4.55 |
| : อินโดนีเซีย         | 1.30    | 1.36    | 1.40    | 1.44    | 1.44    | 1.50    | +4.17 |
| 1.2 ไทย มะพร้าวผลแก่  | 1.957   | 1.848   | 1.871   | 1.561   | 1.524   | na      |       |
| เป็น เนื้อมะพร้าวแห้ง | 0.391   | 0.370   | 0.335   | 0.312   | 0.305   | na      |       |

## 2. ต้นทุน/ผลผลิตเฉลี่ยของไทย

|                            | ปี 2546 | ปี 2547 | ปี 2548 | ปี 2549 | ปี 2550 | หมายเหตุ          |
|----------------------------|---------|---------|---------|---------|---------|-------------------|
| 2.1 ต้นทุนเฉลี่ยทั่วประเทศ |         |         |         |         |         |                   |
| : (บาท/กก.)                | 1.53    | 1.60    | 1.82    | 1.95    | 2.02    | จ.ประจวบ = 2.50   |
| : (บาท/ผล)                 | 1.91    | 1.91    | 2.27    | 2.44    | 2.52    | จ.สุราษฎร์ = 1.50 |
| 2.2 ผลผลิตเฉลี่ยทั่วประเทศ |         |         |         |         |         |                   |
| : (กก./ไร่)                | 1,202   | 1,162   | 1,128   | 1,106   | 1,084   |                   |
| : (ผล/ไร่)                 | 962     | 930     | 902     | 885     | 867     |                   |

## 3. การใช้มะพร้าวผลในประเทศ : ถ้ำตัน

|                                 | ปี 2546 | ปี 2547 | ปี 2548 | ปี 2549 | ปี 2550 | % Δ   |
|---------------------------------|---------|---------|---------|---------|---------|-------|
| 3.1 บริโภคโดยตรง 60%            | 0.859   | 0.900   | 1.004   | 0.937   | 0.915   | -2.34 |
| 3.2 ผลิตกะทิสำเร็จรูป 10%       | 0.143   | 0.149   | 0.167   | 0.156   | 0.151   | -3.20 |
| 3.3 ผลิตเนื้อมะพร้าวแห้ง 25-30% | 0.489   | 0.462   | 0.418   | 0.390   | 0.381   | -2.30 |
| : เนื้อมะพร้าวแห้ง              | 0.098   | 0.092   | 0.084   | 0.078   | 0.076   | -2.56 |
| : น้ำมันมะพร้าวบริสุทธิ์        | 0.048   | 0.045   | 0.046   | 0.038   | 0.036   | -5.26 |

## แหล่งผลิตสำคัญ ปี 2547

|                   | พื้นที่ให้ผล (ไร่) | ผลผลิต (ตัน) | เฉลี่ย (กก./ไร่) | % ผลผลิต |
|-------------------|--------------------|--------------|------------------|----------|
| จ.ประจวบคีรีขันธ์ | 423,083            | 419,275      | 991              | 23       |
| จ.ชุมพร           | 270,431            | 395,370      | 1,462            | 21       |
| จ.สุราษฎร์ธานี    | 251,688            | 210,159      | 835              | 11       |
| จ.ชลบุรี          | 88,454             | 201,675      | 2,280            | 11       |
| จ.นครศรีธรรมราช   | 118,353            | 153,622      | 1,298            | 8        |
| จ.ปัตตานี         | 84,824             | 101,789      | 1,200            | 6        |
| จ.อื่นๆ           | 353,414            | 365,790      | 1,035            | 20       |
| ทั่วประเทศ        | 1,590,247          | 1,847,680    | 1,162            | 100      |

## 4. การนำเข้า - ส่งออก : ต้น

|            |                  | ปี 2546 | ปี 2547 | ปี 2548 | ปี 2549 | ปี 2550<br>(ม.ค.-พ.ย.) |
|------------|------------------|---------|---------|---------|---------|------------------------|
| 4.1 นำเข้า | มะพร้าวผล (แก่)  | -       | 97      | 125     | 7,822   | 378                    |
|            | มะพร้าวฝอย       | 115     | 119     | 279     | 269     | 116                    |
|            | เนื้อมะพร้าวแห้ง | -       | -       | -       | 2,366   | 280                    |
|            | น้ำมัน(ทั้งหมด)  | 90      | 47      | 22      | 1,820   | 2,817                  |
| 4.2 ส่งออก | มะพร้าวผล (อ่อน) | 26,550  | 33,853  | 39,758  | 37,120  | 31,170                 |
|            | มะพร้าวฝอย       | 429     | 574     | 591     | 667     | 158                    |
|            | เนื้อมะพร้าวแห้ง | 108     | 2       | 2       | 44      | 164                    |
|            | น้ำมัน(ทั้งหมด)  | 3,641   | 3,636   | 2,674   | 493     | 4,388                  |
|            | กะทิสำเร็จรูป*   | 266,254 | 300,752 | 206,533 | 380,194 | 96,943                 |

\* ปี 49 ใช้พิกัด 2106900409 ที่ผ่านมาใช้พิกัด 2106900003 เป็น สิ้นค้าแปรรูปรวมหลายชนิด

ประเทศคู่ค้า มะพร้าวฝอย : ฟิลิปปินส์ พม่า, น้ำมันมะพร้าว : มาเลเซีย ลาว, เนื้อแห้ง มาเลเซีย กะทิสำเร็จรูป : ฟิลิปปินส์ สหรัฐฯ

## 5. ราคา

|                      |                               | ปี 2546 | ปี 2547 | ปี 2548 | ปี 2549 | ปี 2550<br>(ม.ค.-ธ.ค.) |       |
|----------------------|-------------------------------|---------|---------|---------|---------|------------------------|-------|
| 5.1 ณ แหล่งผลิต      |                               |         |         |         |         |                        |       |
|                      | มะพร้าวผลใหญ่ทั้งเปลือก(สศก.) | บาท/ผล  | 3.41    | 4.42    | 4.45    | 5.87                   | 4.22  |
|                      | จ. ประจวบคีรีขันธ์            | "       | 4.40    | 5.46    | 6.32    | 8.40                   | 5.08  |
|                      | จ. สุราษฎร์ธานี               | "       | 3.27    | 4.04    | 4.39    | 6.94                   | 4.21  |
|                      | เนื้อมะพร้าวแห้ง 90% (สศก.)   | บาท/กก  | 7.63    | 9.02    | 9.30    | 10.69                  | 11.11 |
|                      | จ. ประจวบคีรีขันธ์            | "       | 8.58    | 11.01   | 11.30   | 11.80                  | 11.92 |
|                      | จ. สุราษฎร์ธานี               | "       | 8.26    | 9.50    | 10.67   | 10.53                  | 11.35 |
| 5.2 ตลาด กทม. ขายส่ง |                               |         |         |         |         |                        |       |
|                      | มะพร้าวผลใหญ่ปอกเปลือก        | บาท/ผล  | 7.36    | 8.32    | 9.09    | 12.28                  | 8.43  |
|                      | เนื้อมะพร้าวขาว               | บาท/กก  | 10.55   | 11.96   | 13.36   | 18.96                  | 11.80 |
|                      | เนื้อมะพร้าวแห้ง 90%          | บาท/กก  | 9.63    | 11.75   | 11.95   | 13.11                  | 13.12 |
|                      | น้ำมันมะพร้าวดิบ              | "       | 17.85   | 23.22   | 22.83   | 25.63                  | 28.43 |
|                      | น้ำมันมะพร้าวบริสุทธิ์ (ปีป)  | "       | 26.41   | 31.30   | 32.44   | 31.13                  | 35.35 |

## 6. สภาพปัญหา

## 6.1 ปัญหาภาพรวม

- 1) การผลิต ต้นทุนการผลิตสูงกว่าประเทศเพื่อนบ้าน เช่น เวียดนาม อินโดนีเซีย
- 2) การนำเข้า มีการนำเข้ามะพร้าวผล(นอกโควตา)จากกัมพูชาในช่วงปลายฤดู ส่งผลกระทบต่อเกษตรกรในแหล่งผลิต
- 3) การส่งออก ไทยขาดประสิทธิภาพในการแข่งขันการส่งออก ทำให้ไม่สามารถระบายผลผลิตส่วนเกิน ในช่วงฤดูกาลผลผลิตออกสู่ตลาดมากได้
- 4) การแปรรูป ตลาดกะทิสำเร็จรูป มีอัตราการเติบโตไม่มากนัก ตลาดน้ำมันมะพร้าวมีขนาดเล็กลง เพราะถูกทดแทนด้วยน้ำมันปาล์ม



## 6.2 ปัญหาด้านราคา

- 1) ปี 2543-44 เกิดปัญหาาราคาคต่ำ (มีการแทรกแซงตลาด)
- 2) ปี 2545-47 มะพร้าวผลมีราคาอยู่ในเกณฑ์สูงน่าพอใจ (ไม่มีการแทรกแซงตลาด)
- 3) ปี 2548 ม.ค.- เม.ย.48 มะพร้าวผลมีราคาสูงเกษตรกรได้รับความพอใจ  
พ.ค. – มิ.ย. 48 ราคาต่ำลงตามฤดูกาล มีการตั้งกระทู้ถามสดในสภาผู้แทนราษฎร  
โดย นายประมวลฯ ส.ส. จ.ประจวบฯ มีหนังสือขอให้ช่วยเหลือเกษตรกรโดยนายภิญญา สว. จ. สุราษฎร์ธานี
- 4) ปี 2549 มะพร้าวผลมีราคาสูงมากในรอบ 5 ปี โดยเฉพาะในช่วงครึ่งปีแรก (ม.ค.-มิ.ย.49)
- 5) ปี 2550 ราคามะพร้าวผลต่ำลงมากในช่วง กค.-กย.50 (เกษตรกร จ.ประจวบร้องเรียนขอให้  
จังหวัดแก้ไข)

## 7. มาตรการแก้ไขปัญหา

### 7.1 ปี 2543 (ปัญหาาราคาคต่ำ)

มติคณะกรรมาการ คชก. เมื่อ 10 พ.ค.43, 15 มิ.ย.43, 5 ก.ย.43 และ 1 พ.ย.43 อนุมัติ

๑ เงินทุนหมุนเวียนปลอดดอกเบี้ย จำนวน 170 ล้านบาท ให้ อคส. แทรกแซงรับซื้อเนื้อมะพร้าวแห้ง 90% จากเกษตรกร สถาบันเกษตรกร เพื่อจำหน่ายต่อไป

๑ กำหนดราคาเป้าหมายนำเนื้อมะพร้าวแห้ง 90% (ทับสะเก) กก.ละ 10.74 บาท ส่วนแหล่งผลิตอื่นให้ กำหนดโดยเทียบเคียงจากฐานราคาเป้าหมายนำเนื้อมะพร้าวแห้ง 90% (ทับสะเก) ด้วยวิธีคำนวณราคาในแต่ละ จังหวัดเพิ่ม-ลด ได้ตามสัดส่วนราคาตลาดและคุณภาพสินค้า

๑ ปรับลดราคาแทรกแซงรับซื้อเนื้อมะพร้าวแห้ง 90% (ทับสะเก) เหลือ กก.ละ 7.64 บาท สำหรับแหล่ง ผลิตอื่นให้ปรับเพิ่ม-ลดตามสัดส่วนราคาตลาดและคุณภาพสินค้า

๑ ระยะเวลารับซื้อ มิ.ย.-พ.ย.43

๑ ระยะเวลาโครงการ มิ.ย.43-ก.พ.44

\* ประกาศ อคส. เมื่อ 30 มิ.ย.43 (มติคชก. 15 มิ.ย.43) \*\* ประกาศ อคส. เมื่อ 10 พ.ย.43 (มติคชก. 1 พ.ย.43)

#### ผลการดำเนินงาน

| การรับซื้อ-ขาย | ปริมาณ (ตัน) | ราคาซื้อ (บาท/กก.) | มูลค่า (ล้านบาท) |
|----------------|--------------|--------------------|------------------|
| จ.ประจวบฯ      | 5,396        | 10.74* , 7.64**    | 56.21            |
| จ.ชุมพร        | 5,719        | 10.00 , 7.11       | 55.57            |
| จ.นครศรีฯ      | 4,135        | 9.37 , 6.67        | 38.50            |
| จ.สุราษฎร์ธานี | 5,295        | 9.37 , 6.67        | 48.87            |
| รวม            | 20,545       | 9.89 , 7.02        | 199.15           |

การจำหน่าย อคส.ประมูลจำหน่ายภายในประเทศทั้งหมด

| สรุปการซื้อ-ขาย              | ปริมาณ (ตัน) | ราคาเฉลี่ย(บาท/กก.) | มูลค่า (ล้านบาท) |
|------------------------------|--------------|---------------------|------------------|
| การรับซื้อ ( มิ.ย. – พ.ย.43) | 20,545       | 9.69                | 199.15           |
| การจำหน่าย (ก.ย.43 – ก.พ.44) | 20,545       | 4.37                | 89.76            |
| ขาดทุนราคา                   | -            | 5.32                | 109.39           |
| ค่าใช้จ่ายทั้งสิ้น           | -            | 0.35                | 7.24             |
| ต้นทุนทั้งโครงการ            | -            | 5.67                | 116.63           |

## 7.2 ปี 2544 (ปัญหาการค้าคั่ว)

มติคณะกรรมการ คชก. เมื่อ 22 มี.ค.44 1) อนุมัติเงินทุนจำนวน 125 ล้านบาท ให้ อคส. ดำเนินการแทรกแซงตลาดรับซื้อเนื้อมะพร้าวแห้ง 90% จากเกษตรกรรายย่อยแล้วส่งออก หรือจำหน่ายให้กับผู้ซื้อเพื่อนำไปส่งออก หรือสกัดน้ำมันมะพร้าวแล้วส่งออกทันที ปริมาณแทรกแซง 20,000 ตัน 2) กำหนดราคาเป้าหมายนำเนื้อมะพร้าวแห้ง 90% (ทับสะเก) กก.ละ 8.00 บาท และราคารับซื้อเนื้อมะพร้าวแห้ง 90% (ทับสะเก) กก.ละ 6.00 บาท สำหรับแหล่งผลิตอื่นให้กำหนดโดยเทียบเคียงจากฐานราคาเป้าหมายนำเนื้อมะพร้าวแห้ง 90%(ทับสะเก) ด้วยวิธีคำนวณราคาในแต่ละจังหวัด เพิ่ม-ลด ได้ตามสัดส่วนราคาตลาดและคุณภาพสินค้า 3) ระยะเวลารับซื้อ มี.ค.-ส.ค.44 4) ระยะเวลาโครงการ มี.ค.-ต.ค.44

ผลการดำเนินงาน เนื่องจากราคาเนื้อมะพร้าวแห้ง 90% มีแนวโน้มสูงขึ้นใกล้เคียงกับราคารับซื้อที่ คชก.กำหนด (กก.ละ 6.00 บาท) จึงได้ชะลอการรับซื้อไว้จนถึงสิ้นสุดระยะเวลาโครงการเดือน ต.ค.44 เนื่องจากราคาอยู่ในเกณฑ์ดี

## 7.3 ปี 2545-49 'ไม่มีปัญหาการค้า โดยวางระบบการนำเข้าอย่างรัดกุม ดังนี้

### 1) การเปิดตลาดภายใต้ WTO และ AFTA

|                  | AFTA                     |                          | WTO - ในโควตา |       |          |          | WTO - นอกโควตา |       |          |
|------------------|--------------------------|--------------------------|---------------|-------|----------|----------|----------------|-------|----------|
|                  | ภาษี                     |                          | โควตา (ตัน)   |       |          | ภาษี (%) | ภาษี (%)       |       |          |
|                  | ตั้งแต่ปี 46-49          | ปี 50                    | ปี 46         | ปี 47 | ปี 48-50 |          | ปี 46          | ปี 47 | ปี 48-50 |
| มะพร้าวผล        | ยกเว้นอากร               | ยกเว้นอากร               | 2,304.22      | 2,317 | 2,317    | 20       | 54.6           | 54    | 54       |
| มะพร้าวฝอย       | ยกเว้นอากร               | ยกเว้นอากร               | 110           | 110   | 110      | 20       | 54.6           | 54    | 54       |
| น้ำมันมะพร้าว    | 5% หรือ                  | 5% หรือ                  | 398.89        | 401   | 401      | 20       | 52.6           | 52    | 52       |
| 1513             | ลิตรละ 2.50บาท           | ลิตรละ 2.50บาท           |               |       |          |          |                |       |          |
| เนื้อมะพร้าวแห้ง | 35% หรือ กก. ละ 3.00 บาท | 25% หรือ กก. ละ 2.50 บาท | 1,105.56      | 1,157 | 1,157    | 20       | 36.4           | 36    | 36       |

๑ AFTA - ต้องขออนุญาตนำเข้า

๑ WTO ในโควตา - ขออนุญาตนำเข้าโดยผู้นำเข้าต้องเป็น 1) เป็นนิติบุคคลและ 2) เป็นโรงงานที่ใช้สินค้ามะพร้าว มะพร้าวฝอย เนื้อมะพร้าวแห้งและน้ำมันมะพร้าวเป็นวัตถุดิบในกิจการของตนเอง และ 3) เปิดดำเนินการในปัจจุบัน 4) กรณีมะพร้าวฝอยมีประวัตินำเข้า 3 ปี 5) กำหนดช่วงเวลานำเข้า

- มะพร้าวผล : ม.ค.-เม.ย. / พ.ค.-ก.ย./ต.ค.-ธ.ค. = ร้อยละ 60 / 15 / 25

- มะพร้าวฝอย : ม.ค. - ธ.ค.

- เนื้อมะพร้าวแห้ง , น้ำมันมะพร้าว : พ.ย. - ธ.ค.

๑ WTO นอกโควตา - ขออนุญาตนำเข้านอกโควตาได้เป็นการทั่วไป

๑ ประเทศนอก WTO และนอก AFTA - ต้องขออนุญาตนำเข้าตามประกาศกระทรวงพาณิชย์

2) เพิ่มประสิทธิภาพการค้าในประเทศ ให้ผู้ซื้อปิดป้ายแสดงราคารับซื้อมะพร้าวผล เนื้อมะพร้าวแห้ง เพื่อให้เกิดความเป็นธรรมแก่เกษตรกร

## 8. สถานการณ์ ปี 2550

8.1 โลก ปี 2550 ก.เกษตรสหรัฐฯ คาดว่าโลกมีผลผลิตเนื้อมะพร้าวแห้ง 5.28 ล้านตัน ลดลงร้อยละ 4.00 ความต้องการใช้ (สกัดน้ำมัน) 5.25 ล้านตันลดลงร้อยละ 4.37

## 8.2 ไทย

๑ ผลผลิต ปี 2550 ก.เกษตรฯ (สศก.) คาดว่าผลผลิตมีประมาณ 1.524 ล้านตัน ลดลงร้อยละ 2.37 ซึ่งในช่วงต้นปี-ปลายปีมีมะพร้าวผลออกสู่ตลาดน้อยตามฤดูกาล

๑ ราคา มะพร้าวแห้งผลใหญ่ทั้งประเทศปรับขึ้นจากเดือนก่อนเนื่องจากเป็นช่วงที่มะพร้าวให้ผลผลิตน้อยลงและเกษตรกรเก็บเกี่ยวผลผลิตเข้าสู่ตลาดลดลง ส่งผลให้ราคาเนื้อมะพร้าวขาวปรับสูงขึ้นตามไปด้วย สำหรับราคาเนื้อแห้งปรับขึ้นจากเดือนก่อนเนื่องจากตลาดมีความต้องการมากขึ้นเพื่อผลิตน้ำมันมะพร้าวดิบที่ราคาอยู่ในเกณฑ์ดีตามราคาตลาดต่างประเทศที่ปรับขึ้นอย่างต่อเนื่องในเกณฑ์สูง

|                                        | <u>ธ.ค.49</u> | <u>พ.ย.50</u> | <u>ธ.ค.50</u> | <u>%Δ</u> |
|----------------------------------------|---------------|---------------|---------------|-----------|
| มะพร้าวผลใหญ่เกษตรกรขายได้ (บาท/ผล)    | 5.57          | 4.07          | <b>4.50</b>   | 10.57     |
| จ. ประจวบคีรีขันธ์                     | 8.55          | 5.44          | <b>5.09</b>   | - 6.43    |
| จ. สุราษฎร์ธานี                        | 7.40          | 4.25          | <b>4.25</b>   | -         |
| เนื้อแห้ง 90% เกษตรกรขายได้ (บาท/กก.)  | 10.51         | 10.91         | <b>12.45</b>  | 14.12     |
| จ. ประจวบคีรีขันธ์                     | 11.75         | 13.69         | <b>14.44</b>  | 5.48      |
| จ. สุราษฎร์ธานี                        | 10.50         | 12.50         | <b>12.50</b>  | -         |
| มะพร้าวผลปอกเปลือก กทม. (บาท/ผล)       | 12.04         | 8.25          | <b>8.25</b>   | -         |
| เนื้อมะพร้าวขาวโรงงานรับซื้อ (บาท/กก.) | 19.17         | 10.75         | <b>11.08</b>  | 3.07      |
| น้ำมันมะพร้าวดิบ กทม. (บาท/กก.)        | 24.55         | 32.57         | <b>33.18</b>  | 1.87      |

๑ **แนวโน้ม** ผลผลิตออกสู่ตลาดน้อย แต่ยังเพียงพอกับความต้องการ ราคาอยู่ในเกณฑ์ดี

\*\*\*\*\*

สำนักส่งเสริมการค้าสินค้าเกษตร กรมการค้าภายใน

มกราคม 2551

Ag 34 : Intranet/coconut/มะพร้าว- มะพร้าว ธ.ค.50

## ราคามะพร้าวผลและผลิตภัณฑ์ (ณ แหล่งผลิต และ กทม.)

AG36 : ราคา\_มะพร้าว (sh แหล่งผลิต - กทม.)

|                                                                                             | ม.ค.  | ก.พ.  | มี.ค. | เม.ย. | พ.ค.  | มิ.ย. | ก.ค.  | ส.ค.  | ก.ย.  | ต.ค.  | พ.ย.  | ธ.ค.  | เฉลี่ย |
|---------------------------------------------------------------------------------------------|-------|-------|-------|-------|-------|-------|-------|-------|-------|-------|-------|-------|--------|
| <b>1. ราคามะพร้าวผลแก่ ผลใหญ่ทั้งเปลือก (ที่เกษตรกรขายได้ เฉลี่ยทั้งประเทศ) 1/ : บาท/ผล</b> |       |       |       |       |       |       |       |       |       |       |       |       |        |
| ปี 2545                                                                                     | 4.04  | 4.37  | 4.28  | 4.52  | 4.01  | 3.07  | 2.64  | 2.28  | 2.21  | 2.45  | 2.75  | 3.06  | 3.31   |
| ปี 2546                                                                                     | 3.47  | 3.82  | 3.79  | 3.82  | 3.72  | 3.38  | 2.69  | 2.76  | 2.76  | 2.98  | 3.87  | 3.85  | 3.41   |
| ปี 2547                                                                                     | 5.20  | 5.84  | 5.72  | 5.72  | 5.09  | 3.71  | 3.41  | 3.32  | 3.63  | 3.62  | 3.92  | 3.90  | 4.42   |
| ปี 2548                                                                                     | 4.35  | 4.57  | 4.61  | 4.44  | 4.30  | 4.05  | 3.90  | 3.92  | 3.83  | 4.30  | 4.92  | 6.15  | 4.45   |
| ปี 2549                                                                                     | 6.96  | 7.01  | 7.29  | 7.09  | 6.26  | 5.73  | 5.16  | 4.38  | 4.32  | 4.76  | 5.86  | 5.57  | 5.87   |
| ปี 2550                                                                                     | 5.50  | 5.42  | 4.78  | 4.53  | 4.24  | 3.86  | 3.55  | 3.25  | 3.32  | 3.61  | 4.07  | 4.50  | 4.22   |
| <b>2. ราคาเนื้อมะพร้าวแห้ง 90% (ที่เกษตรกรขายได้ เฉลี่ยทั้งประเทศ) 1/ : บาท/กก.</b>         |       |       |       |       |       |       |       |       |       |       |       |       |        |
| ปี 2545                                                                                     | 4.86  | 4.89  | 4.83  | 4.95  | 6.31  | 6.67  | 7.04  | 7.15  | 7.50  | 7.34  | 7.86  | 9.67  | 6.59   |
| ปี 2546                                                                                     | 10.19 | 9.02  | 6.93  | 6.85  | 6.96  | 6.97  | 6.82  | 6.69  | 6.76  | 7.29  | 8.28  | 8.78  | 7.63   |
| ปี 2547                                                                                     | 9.08  | 9.69  | 9.26  | 8.91  | 8.72  | 7.87  | 7.39  | 7.32  | 9.26  | 9.21  | 10.81 | 10.68 | 9.02   |
| ปี 2548                                                                                     | 10.23 | 9.79  | 9.07  | 9.64  | 9.62  | 9.24  | 9.17  | 9.34  | 8.56  | 8.52  | 8.47  | 9.90  | 9.30   |
| ปี 2549                                                                                     | 9.64  | 11.03 | 11.09 | 11.03 | 11.23 | 11.18 | 10.62 | 10.64 | 10.43 | 10.46 | 10.47 | 10.51 | 10.69  |
| ปี 2550                                                                                     | 10.70 | 10.82 | 10.63 | 10.58 | 10.33 | 10.67 | 11.53 | 11.97 | 11.68 | 11.05 | 10.91 | 12.45 | 11.11  |
| <b>3. ราคามะพร้าวผลใหญ่ ปอกเปลือก (ขายส่ง ณ ตลาด กทม.) 2/ : บาท/ผล</b>                      |       |       |       |       |       |       |       |       |       |       |       |       |        |
| ปี 2545                                                                                     | 8.31  | 8.50  | 8.27  | 8.70  | 7.59  | 6.48  | 6.12  | 6.00  | 5.81  | 6.30  | 6.57  | 6.75  | 7.12   |
| ปี 2546                                                                                     | 7.00  | 7.80  | 7.76  | 8.00  | 7.31  | 6.75  | 6.00  | 6.19  | 6.66  | 7.44  | 8.75  | 8.68  | 7.36   |
| ปี 2547                                                                                     | 9.75  | 11.13 | 10.45 | 10.17 | 8.86  | 6.58  | 6.25  | 6.35  | 6.95  | 7.94  | 8.18  | 7.25  | 8.32   |
| ปี 2548                                                                                     | 8.03  | 8.75  | 8.64  | 7.72  | 7.07  | 6.35  | 6.83  | 7.64  | 8.02  | 10.75 | 14.57 | 14.73 | 9.09   |
| ปี 2549                                                                                     | 15.99 | 16.25 | 15.33 | 13.13 | 12.28 | 10.93 | 9.30  | 9.25  | 9.33  | 10.89 | 12.66 | 12.04 | 12.28  |
| ปี 2550                                                                                     | 11.75 | 11.45 | 10.01 | 8.76  | 8.03  | 7.27  | 6.75  | 6.75  | 6.75  | 7.09  | 8.25  | 8.25  | 8.43   |
| <b>4. ราคาเนื้อมะพร้าวขาว (ณ โรงงานกะทิสด กทม.) 2/ : บาท/กก.</b>                            |       |       |       |       |       |       |       |       |       |       |       |       |        |
| ปี 2545                                                                                     | 13.57 | 14.07 | 12.56 | 12.83 | 10.55 | 8.05  | 7.25  | 6.49  | 6.44  | 7.43  | 8.39  | 10.00 | 9.80   |
| ปี 2546                                                                                     | 10.50 | 10.75 | 11.10 | 11.42 | 10.23 | 9.25  | 7.30  | 7.68  | 8.84  | 10.72 | 13.57 | 15.21 | 10.55  |
| ปี 2547                                                                                     | 16.20 | 17.24 | 16.16 | 16.03 | 12.36 | 8.39  | 8.25  | 8.35  | 9.16  | 10.44 | 10.68 | 10.25 | 11.96  |
| ปี 2548                                                                                     | 10.83 | 12.4  | 12.90 | 12.99 | 11.43 | 10.25 | 10.25 | 10.64 | 10.89 | 13.85 | 21.24 | 22.61 | 13.36  |
| ปี 2549                                                                                     | 23.25 | 23.49 | 24.08 | 21.69 | 20.50 | 19.55 | 14.13 | 13.50 | 13.50 | 15.26 | 19.36 | 19.17 | 18.96  |
| ปี 2550                                                                                     | 18.08 | 16.98 | 14.03 | 12.50 | 11.70 | 10.05 | 9.28  | 9.25  | 8.78  | 9.16  | 10.75 | 11.08 | 11.80  |
| <b>5. ราคาเนื้อมะพร้าวแห้ง 90% (I โรงงานที่บ่มน้ำมันมะพร้าวปริมาณ) 2/ : บาท/กก.</b>         |       |       |       |       |       |       |       |       |       |       |       |       |        |
| ปี 2545                                                                                     | 6.45  | 6.34  | 6.98  | 7.93  | 8.10  | 8.72  | 8.32  | 8.74  | 8.68  | 8.76  | 10.12 | 11.84 | 8.42   |
| ปี 2546                                                                                     | 12.01 | 9.98  | 9.22  | 8.94  | 9.20  | 9.22  | 8.78  | 8.37  | 8.78  | 9.53  | 11.16 | 10.33 | 9.63   |
| ปี 2547                                                                                     | 10.29 | 11.06 | 11.87 | 12.57 | 12.83 | 10.97 | 11.24 | 11.40 | 12.14 | 12.45 | 12.27 | 11.88 | 11.75  |
| ปี 2548                                                                                     | 11.29 | 11.06 | 11.97 | 12.17 | 12.15 | 12.15 | 12.31 | 11.82 | 11.26 | 12.20 | 12.40 | 12.56 | 11.95  |
| ปี 2549                                                                                     | 12.94 | 13.11 | 13.15 | 13.15 | 13.15 | 13.15 | 13.15 | 13.15 | 13.09 | 13.05 | 13.11 | 13.15 | 13.11  |
| ปี 2550                                                                                     | 13.25 | 13.41 | 13.10 | 13.07 | 13.20 | 13.02 | 12.70 | 12.65 | 12.57 | 13.01 | 13.60 | 13.90 | 13.12  |
| <b>6. ราคาน้ำมันมะพร้าวดิบ (ขายส่งตลาด กทม.) 2/ : บาท/กก.</b>                               |       |       |       |       |       |       |       |       |       |       |       |       |        |
| ปี 2545                                                                                     | 12.35 | 12.96 | 13.79 | 14.99 | 15.49 | 16.21 | 15.67 | 15.95 | 15.80 | 16.04 | 19.09 | 22.10 | 15.87  |
| ปี 2546                                                                                     | 22.19 | 18.24 | 16.84 | 16.47 | 17.05 | 16.97 | 15.88 | 15.09 | 16.22 | 18.48 | 20.88 | 19.91 | 17.85  |
| ปี 2547                                                                                     | 19.73 | 21.00 | 22.92 | 24.54 | 25.18 | 22.40 | 22.57 | 22.87 | 24.45 | 25.15 | 24.65 | 23.17 | 23.22  |
| ปี 2548                                                                                     | 21.33 | 20.49 | 23.14 | 23.63 | 23.48 | 23.59 | 23.79 | 22.70 | 21.33 | 23.16 | 23.45 | 23.88 | 22.83  |
| ปี 2549                                                                                     | 25.21 | 27.17 | 27.59 | 27.59 | 27.36 | 26.92 | 25.46 | 24.25 | 24.05 | 23.60 | 23.83 | 24.55 | 25.63  |
| ปี 2550                                                                                     | 25.75 | 27.76 | 27.09 | 27.30 | 28.04 | 28.92 | 27.09 | 27.09 | 27.15 | 29.25 | 32.57 | 33.18 | 28.43  |
| <b>7. ราคาน้ำมันมะพร้าวดิบ ตลาดต่างประเทศ (รอดเตอร์ดัม) 3/ : บาท/กก.</b>                    |       |       |       |       |       |       |       |       |       |       |       |       |        |
| ปี 2545                                                                                     | 15.47 | 16.18 | 15.44 | 17.05 | 17.50 | 18.61 | 18.16 | 18.45 | 17.23 | 18.54 | 19.69 | 20.46 | 17.73  |
| ปี 2546                                                                                     | 20.63 | 20.36 | 18.44 | 18.03 | 18.15 | 19.14 | 18.51 | 17.43 | 17.91 | 19.30 | 20.45 | 23.06 | 19.28  |
| ปี 2547                                                                                     | 22.66 | 25.21 | 27.29 | 29.49 | 29.47 | 26.70 | 27.77 | 26.69 | 27.36 | 26.85 | 26.56 | 25.66 | 26.81  |
| ปี 2548                                                                                     | 24.98 | 25.03 | 27.36 | 26.73 | 25.99 | 26.21 | 25.21 | 22.49 | 23.02 | 23.81 | 23.75 | 22.28 | 24.74  |
| ปี 2549                                                                                     | 22.11 | 23.22 | 22.22 | 21.76 | 21.83 | 21.91 | 22.11 | 22.74 | 22.72 | 23.29 | 22.96 | 26.19 | 22.76  |
| ปี 2550                                                                                     | 26.37 | 27.36 | 27.00 | 28.64 | 30.90 | 33.74 | 31.16 | 30.91 | 31.66 | 34.46 | 38.22 | 38.83 | 31.60  |

ที่มา : 1/ สำนักงานเศรษฐกิจการเกษตร 2/ กรมการค้าภายใน 3/ รอยเตอร์

สำนักส่งเสริมการค้าสินค้าเกษตร กรมการค้าภายใน

## กระเทียม

### 1. ผลผลิต/ความต้องการใช้ (ตัน)

|                    | ปี 2547/48 | ปี 2548/49 | ปี 2549/50 | ปี 2550/51 |
|--------------------|------------|------------|------------|------------|
| 1.1 ผลผลิต         | 106,598    | 81,376     | 74,711     | 82,387     |
| 1.2 ความต้องการใช้ | 154,256    | 113,483    | 148,408    | 103,112    |
|                    | ปี 2547    | ปี 2548    | ปี 2549    | ปี 2550    |
| 1.3 นำเข้า         | 60,441     | 50,058     | 30,493     | 23,664     |
| 1.4 ส่งออก         | 2,094      | 3,955      | 1,188      | 1,074      |

### 2. ราคา (บาท/กก.)

#### 2.1 เกษตรกรขายได้

|                        |       |       |       |       |
|------------------------|-------|-------|-------|-------|
| กระเทียมสด             | 6.48  | 5.12  | 8.91  | 11.86 |
| กระเทียมแห้งหัวใหญ่คละ | 19.40 | 21.96 | 27.52 | 34.60 |

#### 2.2 เป้าหมายนำ

|                        |   |       |   |   |
|------------------------|---|-------|---|---|
| กระเทียมแห้งหัวใหญ่คละ | - | 18.00 | - | - |
|------------------------|---|-------|---|---|

#### 2.3 ต้นทุน

|  |       |       |       |    |
|--|-------|-------|-------|----|
|  | 15.41 | 16.25 | 16.53 | na |
|--|-------|-------|-------|----|

### 3. สถานการณ์ปัจจุบัน/แนวโน้ม

3.1 กระทรวงเกษตรและสหกรณ์พยากรณ์ผลผลิตกระเทียมแห้งปี 2550/51 มีประมาณ 82,387 ตัน เพิ่มขึ้นจากปีก่อนร้อยละ 10.27 เนื่องจากราคากระเทียมในปีเพาะปลูก 2549/50 อยู่ในเกณฑ์ดี จึงจูงใจให้เกษตรกรขยายพื้นที่เพาะปลูกกระเทียมมากขึ้นกว่าปีที่ผ่านมา ส่วนผลผลิตต่อไร่เพิ่มขึ้น เนื่องจากสภาพภูมิอากาศที่หนาวเย็นอุณหภูมิเหมาะสมต่อการเจริญเติบโตของกระเทียม ประกอบกับไม่มีปัญหาจากโรคราบาดและแมลงที่เป็นศัตรูพืชมารบกวน

3.1 ขณะนี้เป็นช่วงปลายฤดูการผลิตปี 2549/50 กระเทียมเริ่มฝ่อและยุบตัว ผลผลิตที่เหลืออยู่ในขณะนี้ส่วนใหญ่อยู่ในมือผู้ค้าท้องถิ่นและเกษตรกรที่เก็บไว้เก็บราคา ปัจจุบันผู้ค้าท้องถิ่น.ฝางและอ.ไชยปราการรับซื้อกระเทียมแห้งกก.ละ 15 – 18 บาท

### 4. การช่วยเหลือเกษตรกร

4.1 มติ คชก. เมื่อวันที่ 27 เม.ย. 48 เห็นชอบมาตรการแก้ไขปัญหาคกระเทียมทั้งระบบตามที่กระทรวงเกษตรและสหกรณ์เสนอ โดยการรับซื้อกระเทียมแห้งจากเกษตรกร ในราคา กก.ละ 18 บาท

- 2 -

วงเงินไม่เกินรายละ 350,000 บาทและให้มีการปรับโครงสร้างการผลิต โดยมีเงื่อนไขว่าเกษตรกรต้องปรับเปลี่ยนพื้นที่ไปปลูกพืชอื่น ซึ่งไม่ใช่กระเทียม หอมแดง หอมหัวใหญ่ ลิ้นจี่ ลำไยและส้มตามหลักเกณฑ์ที่กระทรวงเกษตรและสหกรณ์กำหนดและหลังจากปี 2548 จะไม่มีการแทรกแซงราคากระเทียมต่อไป โดยให้มีการจ่ายเงินชดเชยในการลดพื้นที่เพาะปลูกให้เกษตรกรที่เข้าร่วมโครงการ กก.ละ 12 บาท (ในอัตราไร่ละไม่เกิน 12,000 บาท) ผลดำเนินการลดพื้นที่เพาะปลูกกระเทียมมีเกษตรกรเข้าร่วมโครงการได้รับเงินชดเชย 4,324 ราย จำนวน 15,692.42 ไร่ เป็นเงิน 183.904 ล้านบาท

4.2 การปราบปรามการลักลอบนำเข้า ส่วนราชการที่เกี่ยวข้องได้แก่ สำนักงานตำรวจแห่งชาติ กรมศุลกากร ได้เข้มงวดกวดขันตรวจสอบการนำเข้าด้านศุลกากรชายแดนเพื่อป้องกันและปราบปรามการลักลอบนำเข้ากระเทียมจากต่างประเทศ

4.3 ติดตามสถานการณ์ด้านการผลิตและการตลาด โดยใกล้ชิด เพื่อกำหนดมาตรการในการช่วยเหลือเกษตรกรตามความเหมาะสมต่อไป

-----  
สำนักส่งเสริมการค้าสินค้าเกษตร  
มกราคม 2551

| ปี                               | มค.   | กพ.   | มีค.  | เมย.  | พค.   | มิย.  | กค.   | สค.   | กย.   | ตค.   | พย.   | ธค.   | เฉลี่ย |
|----------------------------------|-------|-------|-------|-------|-------|-------|-------|-------|-------|-------|-------|-------|--------|
| <b>ราคาที่เกษตรกรจำหน่ายได้</b>  |       |       |       |       |       |       |       |       |       |       |       |       |        |
| - กระเทียมสดคละ                  |       |       |       |       |       |       |       |       |       |       |       |       |        |
| 2544                             | 6.20  | 5.54  | 6.00  | 5.16  | -     | -     | -     | -     | -     | -     | -     | -     | 5.60   |
| 2545                             | 7.25  | 6.80  | 7.08  | 8.50  | -     | -     | -     | -     | -     | -     | -     | -     | 7.42   |
| 2546                             | 6.09  | -     | 8.39  | 8.70  | -     | -     | -     | -     | -     | -     | -     | -     | 8.32   |
| 2547                             | -     | 7.20  | 6.17  | 6.00  | -     | -     | -     | -     | -     | -     | -     | -     | 6.48   |
| 2548                             | 4.00  | 5.15  | 4.82  | 5.70  | -     | -     | -     | -     | -     | -     | -     | -     | 5.12   |
| 2549                             | 8.45  | 8.42  | 8.75  | 10.43 | -     | -     | -     | -     | -     | -     | -     | -     | 8.91   |
| 2550                             | 14.00 | 11.43 | 11.77 | 11.94 | -     | -     | -     | -     | -     | -     | -     | -     | 11.86  |
| ที่มา : สำนักงานเศรษฐกิจการเกษตร |       |       |       |       |       |       |       |       |       |       |       |       |        |
| - กระเทียมแห้งหัวใหญ่คละ         |       |       |       |       |       |       |       |       |       |       |       |       |        |
| 2544                             | 20.79 | 16.79 | 26.37 | 19.21 | 15.15 | 18.43 | 19.53 | 22.12 | 22.65 | 26.03 | 30.61 | 31.08 | 20.75  |
| 2545                             | 32.93 | 28.18 | 19.16 | 20.17 | 24.15 | 24.26 | 25.54 | 27.44 | 29.69 | 33.38 | 36.43 | 36.15 | 24.59  |
| 2546                             | 34.64 | 31.60 | 26.60 | 22.74 | 26.33 | -     | -     | -     | -     | -     | -     | -     | 27.41  |
| 2547                             | 22.00 | 23.77 | 16.23 | 17.28 | 19.64 | 19.00 | -     | -     | -     | -     | -     | -     | 19.40  |
| 2548                             | 20.00 | 23.00 | 21.97 | 20.20 | 20.60 | 21.08 | 19.23 | 20.90 | 24.50 | 26.10 | 32.94 | 28.00 | 21.96  |
| 2549                             | 29.80 | 26.82 | 25.60 | 25.61 | 30.42 | 31.51 | 34.33 | 37.02 | 41.39 | 44.90 | 58.32 | 57.17 | 27.52  |
| 2550                             | 53.99 | 29.77 | 34.31 | 35.14 | -     | -     | -     | -     | -     | -     | -     | -     | 34.60  |
| ที่มา : สำนักงานเศรษฐกิจการเกษตร |       |       |       |       |       |       |       |       |       |       |       |       |        |
| <b>ราคาขายส่งในตลาดกรุงเทพฯ</b>  |       |       |       |       |       |       |       |       |       |       |       |       |        |
| - กระเทียมแห้งทั้งจุกหัวใหญ่     |       |       |       |       |       |       |       |       |       |       |       |       |        |
| 2544                             | 34.17 | 33.24 | 16.50 | 16.50 | 17.78 | 25.67 | 28.20 | 30.89 | 31.00 | 32.18 | 48.41 | 52.50 | 30.59  |
| 2545                             | 52.50 | 52.50 | 28.26 | 29.24 | 33.50 | 34.55 | 35.95 | 38.07 | 38.50 | 38.98 | 42.00 | 42.00 | 38.84  |
| 2546                             | 41.27 | 38.00 | 36.45 | 37.50 | 35.92 | 35.50 | 35.50 | 35.50 | 35.50 | 36.78 | 41.00 | 41.00 | 37.49  |
| 2547                             | 41.00 | 41.00 | 40.36 | 39.00 | 37.68 | 36.50 | 36.50 | 37.40 | 37.50 | 37.50 | 37.50 | 37.50 | 38.29  |
| 2548                             | 37.50 | 37.50 | 35.70 | 29.00 | 29.00 | 29.00 | 29.00 | 30.16 | 30.50 | 31.90 | 37.00 | 37.00 | 32.77  |
| 2549                             | 39.58 | 51.50 | 49.29 | 39.77 | 45.00 | 51.00 | 54.48 | 59.00 | 61.13 | 65.37 | 74.30 | 76.50 | 55.58  |
| 2550                             | 84.45 | 84.88 | 61.81 | 44.62 | 42.50 | 41.71 | 38.70 | 37.00 | 37.26 | 37.00 | 37.00 | -     | 49.72  |

## หอมแดง

## 1. ผลผลิต/ความต้องการใช้ (ตัน)

|                    | ปี 2547/48 | ปี 2548/49 | ปี 2549/50 | ปี 2550/51 |
|--------------------|------------|------------|------------|------------|
| 1.1 ผลผลิต         | 213,060    | 225,378    | 208,995    | 206,675    |
| 1.2 ความต้องการใช้ | 172,202    | 201,356    | 195,056    | 171,383    |
|                    | ปี 2547    | ปี 2548    | ปี 2549    | ปี 2550    |
| 1.3 ส่งออก         | 60,009     | 46,634     | 38,576     | 43,973     |
| 1.4 นำเข้า         | 26,582     | 5,796      | 14,554     | 18,083     |

## 2. ราคา (บาท/กก)

## 2.1 เกษตรกรขายได้

|                      |      |       |       |       |
|----------------------|------|-------|-------|-------|
| หอมแดงแห้งหัวใหญ่กละ | 8.36 | 14.80 | 22.09 | 10.04 |
|----------------------|------|-------|-------|-------|

## 2.2 เป้าหมายนำ

|                      |   |   |       |   |
|----------------------|---|---|-------|---|
| หอมแดงแห้งหัวใหญ่กละ | - | - | 11.00 | - |
| หอมแดงแห้งหัวเล็กกละ | - | - | -     | - |

|            |      |      |      |    |
|------------|------|------|------|----|
| 2.3 ต้นทุน | 7.89 | 7.99 | 8.19 | na |
|------------|------|------|------|----|

## 3. การแทรกแซงตลาดหอมแดงปี 2549/50

## 3.1 การแทรกแซงตลาดหอมแดง จ.ศรีสะเกษ

3.1.1 มาตรการ คณะกรรมการคชก. ได้มีมติ (8 ก.พ.50) เห็นชอบกำหนดราคาเป้าหมายนำในการแทรกแซงตลาดหอมแดง จ.ศรีสะเกษฤดูการผลิตปี 2549/50 หอมแดงแห้งใหญ่กละ กก.ละ 11.00 บาท และอนุมัติเงินทุนหมุนเวียนปลอดดอกเบี้ย 50 ล้านบาท ให้กระทรวงมหาดไทยเพื่อให้จ.ศรีสะเกษนำไปจัดสรรให้ผู้เข้าร่วมโครงการยืมใช้รับซื้อหอมแดงจากเกษตรกรในปริมาณไม่เกิน 5,000 ตัน ในราคานำตลาด โดยให้ค่าใช้จ่ายในการดำเนินการตามที่จ่ายจริงไม่เกินร้อยละ 3 ของวงเงินดำเนินการ ระยะเวลารับซื้อ ก.พ. – มี.ค. 50

3.1.2 ผลของมาตรการ มีผู้เข้าร่วมโครงการ 6 ราย (เทศบาลตำบลยางชุมน้อย อบต.ลิ้นฟ้า อบต.โนนตูม อบต. ยางชุมใหญ่และอบต.คอนกาม) รับซื้อหอมแดงจากเกษตรกร 496 ราย ปริมาณซื้อ 1,053.78 ตัน จำนวนเงินที่ซื้อ 11.59 ล้านบาท ส่งผลให้ผลผลิตหอมแดงเข้าสู่ตลาดในทางการค้าปกติน้อยลง และราคาหอมแดงที่ซื้อในตลาดปรับตัวสูงขึ้น กก.ละ 0.50 – 1.50 บาท ทำให้เกษตรกรที่นำหอมแดงไปจำหน่ายในทางการค้าปกติได้รับประโยชน์จากการดำเนินการด้วย เป็นที่พอใจของเกษตรกรจังหวัดได้โอนเงินยืมพร้อมดอกเบี้ยที่เกิดขึ้นหลังหักค่าใช้จ่ายในการบริหารคินกองทุนรวมเพื่อช่วยเหลือเกษตรกรเรียบร้อยแล้ว



### 3.2 การแทรกแซงตลาดหอมแดงแหล่งผลิตภาคเหนือ

3.2.1 มาตรการ คณะกรรมการ คชก. มีมติ (2 มี.ค. 50) เห็นชอบกำหนดราคาระบุเป้าหมายนำในการแทรกแซงตลาดหอมแดงฤดูแล้งจังหวัดแหล่งผลิตหอมแดงภาคเหนือ ฤดูการผลิตปี 2549/50 โดยเทียบจากราคาเป้าหมายนำ หอมแดงจังหวัดศรีสะเกษ ฤดูการผลิตปี 2549/50 (หอมแดงแห้งใหญ่กละ กก.ละ 11.00 บาท) ตามสัดส่วนคุณภาพและอนุมัติเงินทุนหมุนเวียนปลอดดอกเบี้ย จำนวน 75 ล้านบาท ให้กระทรวงมหาดไทย(กรมการปกครอง) เพื่อให้จังหวัดที่เป็นแหล่งผลิตหอมแดงฤดูแล้งที่สำคัญ ได้แก่ ลำพูน อุดรดิตถ์ เชียงใหม่ พะเยา เพชรบูรณ์ และเชียงราย ตามสัดส่วนผลผลิตนำไปจัดสรรให้ผู้เข้าร่วมโครงการยืมใช้รับซื้อหอมแดงจากเกษตรกรในราคาระบุเป้าหมายนำ เมื่อราคาต่ำกว่าหรือคาดว่าจะต่ำกว่าเป้าหมายนำ โดยให้ค่าใช้จ่ายในการดำเนินการตามที่จ่ายจริงไม่เกินร้อยละ 3 ของวงเงินดำเนินการ ระยะเวลาแทรกแซงรับซื้อ มี.ค. – พ.ค. 50 ระยะเวลาโครงการมี.ค. – ก.ย. 50

3.2.2 ผลดำเนินการ สหกรณ์ผู้ปลูกหอมแดงแม่แจ่ม จำกัด จ.เชียงใหม่ ได้มีการรับซื้อหอมแดงจากเกษตรกร ระหว่างวันที่ 3 – 31 พ.ค. 50 จำนวน 304 ราย ปริมาณรับซื้อ 1,026 ตัน มูลค่า 8.22 ล้านบาท

### 4. สถานการณ์ปัจจุบัน

4.1 กระทรวงเกษตรและสหกรณ์พยากรณ์ผลผลิตปริมาณ 206,675 ตัน ลดลงจากปี 2549/50 ประมาณ 2,320 ตัน หรือคิดเป็นร้อยละ 1.12 เนื่องจากราคาหอมแดงในปี 2549/50 อยู่ในเกณฑ์ต่ำซึ่งต้องกำหนดมาตรการแทรกแซงตลาดหอมแดง จ.ศรีสะเกษและหอมแดงในแหล่งผลิตภาคเหนือ ส่งผลให้เกษตรกรลดพื้นที่เพาะปลูกหอมแดงและปรับเปลี่ยนไปปลูกกระเทียม ถั่วเหลือง หอมแบ่งและพืชผักซึ่งมีราคาดีกว่า

4.2 ผลผลิตหอมแดง จ.ศรีสะเกษ ออกสู่ตลาดแล้วประมาณร้อยละ 50 โดยราคาหอมแดงแห้งใหญ่ที่เกษตรกรจำหน่ายได้ กก.ละ 14 – 16 บาท ราคาทรงตัวเท่ากับสัปดาห์ที่ผ่านมา แต่สูงกว่าช่วงเดียวกันของปีก่อนซึ่งจำหน่ายได้ กก.ละ 7 – 8 บาท ปริมาณผลผลิตออกสู่ตลาดมากขึ้นประมาณ 500 ตัน/วัน

4.3 ขณะนี้เป็นช่วงสิ้นสุดฤดูการผลิตหอมแดงฤดูฝนของ จ.อุดรดิตถ์ ส่วนหอมแดงฤดูแล้งจะเริ่มออกสู่ตลาดประมาณปลายเดือนมีนาคมถึงต้นเดือนเมษายน ส่วนผลผลิตหอมแดง จ.ลำพูนออกสู่ตลาดประมาณร้อยละ 20% โดยราคาหอมแดงสดกละเกษตรกรขายได้ กก.ละ 11 – 13 บาท และหอมแดงแห้งกละ กก.ละ 8 – 9 บาท

\*\*\*\*\*

สำนักส่งเสริมการค้าสินค้าเกษตร  
มกราคม 2551

หน่วย : บาท/กก.

| ปี                                           | มค.   | กพ.   | มีค.  | เมย.  | พค.   | มิย.  | กค.   | สค.   | กย.   | ตค.                              | พย.   | ธค.   | เฉลี่ย |
|----------------------------------------------|-------|-------|-------|-------|-------|-------|-------|-------|-------|----------------------------------|-------|-------|--------|
| <b>ราคาที่เกษตรกรขายได้</b>                  |       |       |       |       |       |       |       |       |       |                                  |       |       |        |
| - หอมแดงแห้งหัวใหญ่ชนิดคละ(เฉลี่ยทั่วประเทศ) |       |       |       |       |       |       |       |       |       |                                  |       |       |        |
|                                              |       |       |       |       |       |       |       |       |       | ที่มา : สำนักงานเศรษฐกิจการเกษตร |       |       |        |
| 2541                                         | 16.94 | 15.88 | 12.86 | 12.32 | 20.30 | -     | 28.13 | 30.00 | 26.84 | 28.00                            | 38.33 | 36.67 | 20.03  |
| 2542                                         | 21.37 | 12.08 | 12.75 | 20.33 | 24.00 | 24.67 | 19.50 | 14.97 | 20.50 | 21.00                            | 29.87 | 17.17 | 17.48  |
| 2543                                         | 6.80  | 7.04  | 8.38  | 9.63  | 13.20 | 14.00 | 12.55 | 17.77 | 28.17 | 17.60                            | 13.01 | 9.88  | 10.42  |
| 2544                                         | 10.83 | 11.28 | 13.32 | 13.89 | 13.16 | 15.64 | 16.81 | 17.65 | 20.18 | 20.65                            | 26.65 | 33.35 | 15.24  |
| 2545                                         | 18.27 | 12.28 | 11.67 | 12.56 | 15.23 | 19.55 | 21.78 | 24.73 | 27.05 | 31.13                            | 40.84 | 19.36 | 17.44  |
| 2546                                         | 12.85 | 14.98 | 13.88 | 16.23 | 23.44 | -     | -     | -     | -     | -                                | 19.72 | 13.34 | 15.03  |
| 2547                                         | 9.57  | 7.06  | 6.85  | 8.45  | 11.45 | 12.70 | -     | -     | -     | -                                | 9.75  | 9.00  | 8.36   |
| 2548                                         | 8.90  | 7.10  | 7.90  | 9.83  | 13.50 | 22.00 | 21.25 | 19.43 | 25.84 | 28.70                            | 31.56 | 13.23 | 14.80  |
| 2549                                         | 16.42 | 17.35 | 18.25 | 21.44 | 27.24 | 25.47 | 23.07 | 32.24 | 32.78 | 27.55                            | 30.48 | 26.78 | 22.09  |
| 2550                                         | 17.95 | 9.56  | 6.78  | 4.95  | -     | -     | -     | -     | -     | -                                | -     | -     | 10.04  |
| <b>ราคาขายส่ง กทม.</b>                       |       |       |       |       |       |       |       |       |       |                                  |       |       |        |
|                                              |       |       |       |       |       |       |       |       |       | ที่มา : กรมการค้าภายใน           |       |       |        |
| หอมแดงแห้งภาคเหนือมัดจุกหัวใหญ่              |       |       |       |       |       |       |       |       |       |                                  |       |       |        |
| 2541                                         | 24.00 | 19.00 | 17.26 | 18.61 | 25.17 | 32.73 | 47.62 | 41.60 | 37.18 | 36.33                            | 42.67 | 44.10 | 32.19  |
| 2542                                         | 31.65 | 16.83 | 15.38 | 25.17 | 25.72 | 29.30 | 28.09 | 24.14 | 25.48 | 29.28                            | 42.20 | 30.75 | 27.00  |
| 2543                                         | 14.80 | 11.00 | 12.76 | 15.53 | 19.55 | 20.59 | 23.74 | 28.27 | 40.14 | 29.07                            | 21.57 | 15.67 | 21.06  |
| 2544                                         | 14.40 | 16.50 | 18.00 | 20.03 | 21.50 | 23.55 | 26.41 | 29.61 | 33.25 | 31.64                            | 51.86 | 55.06 | 28.48  |
| 2545                                         | 24.55 | 14.00 | 14.00 | 17.58 | 21.55 | 28.03 | 29.00 | 31.10 | 34.00 | 39.14                            | 44.36 | 22.50 | 26.65  |
| 2546                                         | 18.64 | 18.87 | 21.71 | 23.69 | 32.63 | 43.38 | 50.19 | 38.00 | 33.89 | 35.39                            | 32.05 | 21.61 | 30.84  |
| 2547                                         | 16.05 | 15.55 | 10.82 | 13.25 | 14.81 | 16.92 | 19.50 | 20.00 | 20.50 | 31.13                            | 23.92 | 17.63 | 18.34  |
| 2548                                         | 16.00 | 15.10 | 13.90 | 19.56 | 22.76 | 34.64 | 32.32 | 29.41 | 35.65 | 37.50                            | 41.60 | 31.07 | 27.46  |
| 2549                                         | 23.23 | 24.50 | 24.50 | 26.10 | 33.71 | 38.47 | 35.50 | 37.23 | 41.00 | 38.03                            | 39.00 | 39.00 | 33.36  |
| 2550                                         | 26.08 | 15.60 | 12.67 | 12.50 | 14.45 | 17.57 | 20.63 | 39.07 | 37.40 | 34.67                            | 51.38 | 44.29 | 27.19  |
| หอมแดงแห้งศรีสะเกษมัดจุกหัวใหญ่              |       |       |       |       |       |       |       |       |       |                                  |       |       |        |
|                                              |       |       |       |       |       |       |       |       |       | ที่มา : กรมการค้าภายใน           |       |       |        |
| 2541                                         | 25.95 | 24.00 | 22.32 | -     | -     | -     | -     | -     | -     | -                                | -     | 39.00 | 27.82  |
| 2542                                         | 28.50 | 17.20 | 15.98 | -     | -     | -     | -     | -     | -     | -                                | -     | 25.07 | 21.69  |
| 2543                                         | 12.58 | 8.89  | 12.50 | -     | -     | -     | -     | -     | -     | -                                | -     | 14.00 | 11.99  |
| 2544                                         | 13.59 | 14.92 | -     | -     | -     | -     | -     | -     | -     | -                                | -     | 51.42 | 26.64  |
| 2545                                         | 24.55 | 14.00 | -     | -     | -     | -     | -     | -     | -     | -                                | 32.50 | 21.68 | 23.18  |
| 2546                                         | 18.09 | 17.00 | -     | -     | -     | -     | -     | -     | -     | -                                | -     | 19.42 | 18.17  |
| 2547                                         | 14.29 | 12.08 | 10.82 | -     | -     | -     | -     | -     | -     | -                                | -     | 16.57 | 13.44  |
| 2548                                         | 16.00 | 15.1  | 13.90 | -     | -     | -     | -     | -     | -     | -                                | 49.00 | 28.03 | 24.41  |
| 2549                                         | 20.37 | 23.50 | 23.50 | -     | -     | -     | -     | -     | -     | -                                | -     | -     | 22.46  |
| 2550                                         | 21.98 | 15.60 | 12.68 | -     | -     | -     | -     | -     | -     | -                                | -     | 41.40 | 22.92  |

ที่มา : กรมการค้าภายใน

มกราคม 2551

## หอมหัวใหญ่

## 1. ผลผลิต/ความต้องการใช้ (ตัน)

|                    | ปี 2547/48 | ปี 2548/49 | ปี 2549/50 | ปี 2550/51 |
|--------------------|------------|------------|------------|------------|
| 1.1 ผลผลิต         | 57,355     | 38,427     | 52,748     | 52,771     |
| 1.2 ความต้องการใช้ | 52,785     | 48,639     | 28,449     | 37,351     |
| 1.3 ส่งออก         | 21,526     | 22,276     | 32,028     | 32,090     |
| 1.4 นำเข้า         | 31,738     | 27,093     | 10,133     | 16,787     |

## 2. ราคา (บาท/กก)

## 2.1 เกษตรกรขายได้

|                    |      |      |       |      |
|--------------------|------|------|-------|------|
| หอมหัวใหญ่ เบอร์ 1 | 4.45 | 4.93 | 14.73 | 7.33 |
|--------------------|------|------|-------|------|

## 2.2 เป้าหมายนำ (จ.เชียงใหม่)

|                                       |      |   |   |   |
|---------------------------------------|------|---|---|---|
| อ.สันป่าตอง-แม่วาง เกรดคละ            | 4.26 | - | - | - |
| อ.ฝาง-ไชยปราการ-พร้าว แห่งคละ (รวมใบ) | 4.50 | - | - | - |

## 3. สภาพการณ์ปัจจุบัน/แนวโน้ม

1. กระทรวงเกษตรและสหกรณ์พยากรณ์ผลผลิตปี 2550/51 ปริมาณ 52,771 ตัน ใกล้เคียงกับปี 2549/50 โดยมีพื้นที่เพาะปลูก 11,560 ไร่ ลดลงจากปี 2549/50 ประมาณ 166 ไร่ หรือคิดเป็นร้อยละ 1.41 สำหรับปริมาณความต้องการใช้ คาดว่าจะอยู่ในระดับเดียวกับปีที่ผ่านมาประมาณ 60,000 ตัน

2. ภาวะราคา ผลผลิต จ.กาญจนบุรี (อ.ท่าม่วง) ออกสู่ตลาดแล้วประมาณร้อยละ 70 คาดว่าจะไม่มีปัญหาด้านราคา เกษตรกรจำหน่ายหอมเบอร์ 0 – 1 ได้ราคาก.ละ 6 – 7 บาท เบอร์ 2 ก.ละ 4 บาท สำหรับผลผลิตจ.เชียงใหม่ (อ.แม่วางและอ.สันป่าตอง) ออกสู่ตลาดแล้วประมาณร้อยละ 20 – 25 เกษตรกรจำหน่ายหอมเบอร์ 0 – 1 ได้ก.ละ 4 บาท เบอร์ 2 ก.ละ 3 บาท ต่ำกว่าระยะเดียวกันของปีที่ผ่านมาที่จำหน่ายได้ก.ละ 7 – 8 บาท ผลผลิตจะออกสู่ตลาดมากขึ้น ก.พ. (50%) และมี.ค. (20%)

3. แนวโน้ม คาดว่าราคาหอมหัวใหญ่ในแหล่งผลิต จ.เชียงใหม่จะลดลงอีก เพราะได้รับผลกระทบจาก (1) การลักลอบนำเข้าและการนำเข้าหอมหัวใหญ่นอกโควต้า (อัตราภาษีร้อยละ 142) จากประเทศจีน และนิวซีแลนด์ในช่วงที่ผ่านมา (2) การส่งออกหอมหัวใหญ่ไปประเทศญี่ปุ่น ซึ่งในแต่ละปีจะมีการนำเข้าจากไทยในช่วงเดือน ก.พ. – มี.ค. ประมาณ 8,000 ตัน แต่ในปีนี่ยังไม่ได้รับคำสั่งซื้อจากประเทศญี่ปุ่น ทำให้ผู้ประกอบการยังไม่ซื้อผลผลิตล่วงหน้าจากเกษตรกร

#### 4. มาตรการแก้ไข้ปัญหา

4.1 คชก. ได้มีมติ (23 เม.ย. 42) ให้กระทรวงเกษตรและสหกรณ์รับผิดชอบดูแลการแก้ไข้ปัญหาหอมหัวใหญ่ทั้งระบบและครบวงจร ตั้งแต่การนำเข้าเมล็ดพันธุ์ การลดพื้นที่เพาะปลูก การจดทะเบียนเกษตรกรรวมไปถึงการแก้ไข้ปัญหากรณีเกิดราคาคต่ำด้วย

4.2 คณะกรรมการ คชก. ได้มีมติ (5 เม.ย. 47) มอบหมายให้กระทรวงเกษตรและสหกรณ์รับผิดชอบดูแลการแก้ไข้ปัญหาหอมหัวใหญ่ทั้งระบบครบวงจรตั้งแต่ฤดูกาลผลิตปี 2547 เป็นต้นไป

\*\*\*\*\*

สำนักส่งเสริมการค้าสินค้าเกษตร

มกราคม 2551

## หอมหัวใหญ่

หน่วย : บาท/กก.

| ปี                                              | มค.   | กพ.   | มีค.  | เมย.  | พค.   | มิย.  | กค.   | สค.   | กย.   | ตค.   | พย.   | ธค.   | เฉลี่ย |
|-------------------------------------------------|-------|-------|-------|-------|-------|-------|-------|-------|-------|-------|-------|-------|--------|
| <b>ราคาที่เกษตรกรขายได้ (หอมหัวใหญ่เบอร์ 1)</b> |       |       |       |       |       |       |       |       |       |       |       |       |        |
| 2542                                            | 5.67  | 3.37  | 7.33  | -     | -     | -     | -     | -     | -     | -     | 13.66 | 9.36  | 7.21   |
| 2543                                            | 10.17 | 7.25  | 3.67  | 3.00  | -     | -     | -     | -     | -     | 10.00 | 9.00  | 18.40 | 6.35   |
| 2544                                            | 10.00 | 6.25  | 5.62  | 6.00  | -     | -     | -     | -     | -     | -     | -     | 14.50 | 5.89   |
| 2545                                            | 5.52  | 6.25  | 5.50  | -     | -     | -     | -     | -     | -     | -     | -     | 9.56  | 6.31   |
| 2546                                            | 24.30 | 18.50 | 11.16 | -     | -     | -     | -     | -     | -     | -     | -     | 19.00 | 13.61  |
| 2547                                            | 13.27 | 3.75  | 2.50  | -     | -     | -     | -     | -     | -     | -     | -     | -     | 4.45   |
| 2548                                            | 8.00  | 4.75  | 4.95  | -     | -     | -     | -     | -     | -     | -     | -     | -     | 4.93   |
| 2549                                            | 11.01 | 6.02  | 7.52  | -     | -     | -     | -     | -     | -     | -     | -     | 19.25 | 14.73  |
| 2550                                            | 14.87 | 7.25  | 5.13  | -     | -     | -     | -     | -     | -     | -     | -     | -     | 7.33   |
| ที่มา : สำนักงานเศรษฐกิจการเกษตร                |       |       |       |       |       |       |       |       |       |       |       |       |        |
| <b>ราคาขายส่ง กทม. (หอมหัวใหญ่เบอร์ 0-1)</b>    |       |       |       |       |       |       |       |       |       |       |       |       |        |
| 2542                                            | 8.38  | 4.33  | 9.48  | 12.57 | 15.19 | 18.45 | 17.72 | 20.91 | 26.93 | -     | 14.50 | 15.65 | 14.92  |
| 2543                                            | 13.08 | 11.20 | 6.20  | 7.33  | 8.40  | 7.77  | 10.82 | 19.23 | 21.33 | 20.50 | 16.50 | 19.00 | 13.45  |
| 2544                                            | 14.23 | 7.11  | 10.18 | 12.56 | 14.60 | 17.05 | 18.68 | 26.14 | 30.83 | -     | -     | 18.39 | 16.98  |
| 2545                                            | 8.63  | 8.43  | 10.36 | 11.29 | 12.90 | 15.50 | 16.36 | 17.98 | 15.88 | 15.50 | -     | 14.50 | 13.39  |
| 2546                                            | 19.50 | 24.29 | 20.50 | 21.05 | 21.13 | 23.21 | 24.50 | -     | -     | -     | -     | -     | 22.03  |
| 2547                                            | 17.50 | 8.45  | 5.55  | 5.50  | 6.50  | 8.21  | 10.13 | 13.30 | 13.63 | -     | -     | -     | 9.86   |
| 2548                                            | 9.00  | 9.05  | 7.72  | 10.50 | 10.61 | 10.95 | 13.50 | 17.50 | -     | -     | -     | -     | 11.10  |
| 2549                                            | 16.91 | 13.53 | 12.66 | 15.62 | 16.18 | 21.63 | 25.47 | 27.00 | -     | -     | -     | 25.00 | 19.33  |
| 2550                                            | 19.74 | 13.25 | 9.00  | 9.00  | -     | -     | -     | -     | -     | -     | -     | -     | 12.75  |
| ที่มา : กรมการค้าภายใน                          |       |       |       |       |       |       |       |       |       |       |       |       |        |

สำนักส่งเสริมการค้าสินค้าเกษตร

มกราคม 2551

## ส้มเขียวหวาน

### 1. ผลผลิตและความต้องการใช้ (ตัน)

|                       | ปี 2546/47 | ปี 2547/48 | ปี 2548/49 | ปี 2549/50 | ปี 2550/51 |
|-----------------------|------------|------------|------------|------------|------------|
| 1.1 ผลผลิตภายในประเทศ | 585,800    | 645,900    | 738,500    | 727,300    | 773,900    |
| 1.2 การใช้            | 99%        | 99%        | 99%        | 98%        | 98%        |
| - บริโภคสด            | 586,700    | 645,700    | 736,600    | 723,210    | 760,400    |
| 1.3 นำเข้าส้มสด       |            |            |            |            |            |
| - ปริมาณ (ตัน)        | 1,700      | 2,400      | 4,000      | 8,450      | 1,600      |
| - มูลค่า (ล้านบาท)    | 16.896     | 54.004     | 136.676    | 201.921    | 46.000     |
| 1.4 ส่งออกส้มสด       | 1%         | 1%         | 1%         | 2%         | 2%         |
| - ปริมาณ (ตัน)        | 800        | 2,600      | 5,900      | 12,540     | 15,100     |
| - มูลค่า (ล้านบาท)    | 16.896     | 54.004     | 136.676    | 337.237    | 273.000    |

### 2. ช่วงผลผลิตออกสู่ตลาด เดือนพฤศจิกายน – กุมภาพันธ์ 70%

### 3. ราคาเกษตรกรขายได้ส้มเขียวหวาน ชนิดคละ (บาท/กก.)

|                            |       |       |       |       |       |
|----------------------------|-------|-------|-------|-------|-------|
| - เฉลี่ยทั้งปี             | 17.54 | 16.93 | 15.76 | 13.66 | 11.76 |
| - เฉลี่ยออกมาก (พ.ย.-ก.พ.) | 14.25 | 13.61 | 10.18 | 9.22  | 11.16 |

### 4. สถานการณ์

4.1 การผลิต ผลผลิตส้มเขียวหวาน ปี 2550/51 มีปริมาณ 773,900 ตัน เพิ่มขึ้นจากปีที่ผ่านมา ร้อยละ 6 โดยปัจจุบันได้มีการย้ายพื้นที่ปลูกส้มจากภาคกลาง (จังหวัดปทุมธานี นครนายก สระบุรี) ไปเพาะปลูกมากในภาคเหนือ ได้แก่ จังหวัดเชียงใหม่ (40%) กำแพงเพชร (33%) เชียงราย (11%) สุโขทัย (4%) แพร่ (3%) นครสวรรค์ (2%) ตาก (1%) น่าน (1%) เนื่องจากพื้นที่ในภาคกลางได้ถูกนำไปใช้ประโยชน์ทางด้านอุตสาหกรรม

4.2 การบริโภค ผลผลิตส้มเขียวหวานส่วนใหญ่ร้อยละ 98 ใช้บริโภคภายในประเทศในรูปของผลสด ส่วนที่เหลือร้อยละ 2 ใช้ส่งออกและแปรรูปเป็นผลิตภัณฑ์ต่างๆ เล็กน้อย เช่น น้ำส้ม แยม ฯลฯ

4.3 ปริมาณออกสู่ตลาด ช่วงที่ผลผลิตส้มเขียวหวานออกมากระหว่างเดือน พ.ย.49 – ก.พ.50 ร้อยละ 70

4.4 ราคาจำหน่าย ราคาเกษตรกรขายได้เดือน ธ.ค.50 ปรับตัวสูงขึ้นจากเดือนที่ผ่านมา กล่าวคือ ราคาเดือน ธ.ค.50 เฉลี่ย กก.ละ 12.00 บาท สูงกว่าเดือน พ.ย.50 ซึ่งมีราคาเฉลี่ย กก.ละ 8.00 บาท และสูงกว่า ช่วงเดียวกันของปีที่ผ่านมา (กค.ละ 10.00 บาท) เนื่องจากตลาดมีความต้องการสินค้าในช่วงเทศกาลปีใหม่ ประกอบกับเกษตรกรชะลอการเก็บเพื่อรอการจำหน่ายในช่วงเทศกาลตรุษจีน

## 5. มาตรการแก้ไขปัญหา ปี 2549

5.1 คณะกรรมการ คชก. มีมติเมื่อวันที่ 5 เมษายน 2548 มอบหมายกระทรวงเกษตรและสหกรณ์ รับผิดชอบจัดทำแผนบูรณาการด้านการผลิตและการตลาดผลไม้ทุกชนิดทั้งระบบ เพื่อให้ปริมาณผลผลิตสอดคล้องกับปริมาณความต้องการทั้งภายในประเทศและการส่งออก รวมทั้งจัดทำแผนแก้ไขปัญหทั้งในระยะสั้นและระยะยาว

5.2 หากเกิดปัญหาราคาตกต่ำ กรมการค้าภายในจะเข้าไปเสริมในด้านการส่งเสริมการจำหน่ายส้มใน แหล่งชุมชนต่าง ๆ โดยจัดสถานที่ให้เกษตรกรนำผลผลิตส้มมาขายให้แก่ผู้บริโภคโดยตรง

กรมการค้าภายใน

มกราคม 2551

Dive D/ก2-2 /ส้มเขียวหวาน/รายเดือนส้ม/ส้มพย49

## ราคาสัมเขี้ยวหวาน

## 1. ราคาเกษตรกรขายได้ ชนิดใหญ่คณะ ณ แหล่งผลิต

หน่วย : บาท/กก.

| ปี   | ม.ค.  | ก.พ.  | มี.ค. | เม.ย. | พ.ค.  | มิ.ย. | ก.ค.  | ส.ค.  | ก.ย.  | ต.ค.  | พ.ย.  | ธ.ค.  | เฉลี่ย<br>ทั้งปี | เฉลี่ยพ.ย.-กพ.<br>ออกมาก |
|------|-------|-------|-------|-------|-------|-------|-------|-------|-------|-------|-------|-------|------------------|--------------------------|
| 2543 | 10.88 | 14.54 | 17.24 | 14.62 | 10.48 | 13.84 | 17.75 | 23.29 | 20.90 | 8.77  | 10.57 | 13.53 | 14.70            | 13.05                    |
| 2544 | 14.49 | 13.60 | 17.24 | 16.31 | 14.75 | 18.25 | 27.47 | 27.25 | 15.37 | 13.07 | 12.95 | 13.72 | 17.04            | 16.36                    |
| 2545 | 17.40 | 21.36 | 18.25 | 14.83 | 14.67 | 15.83 | 18.87 | 23.50 | 21.27 | 18.08 | 14.01 | 12.41 | 17.54            | 14.25                    |
| 2546 | 15.31 | 15.27 | 17.14 | 19.64 | 20.44 | 19.80 | 17.50 | 18.67 | 16.81 | 16.21 | 13.90 | 12.50 | 16.93            | 13.61                    |
| 2547 | 13.40 | 14.62 | 16.81 | 18.50 | 15.66 | 12.62 | 17.00 | 22.20 | 20.25 | 17.75 | 12.10 | 8.19  | 15.76            | 10.18                    |
| 2548 | 10.56 | 9.86  | 11.45 | 14.83 | 13.40 | 14.75 | 19.50 | 19.40 | 17.00 | 12.00 | 12.21 | 8.97  | 13.66            | 9.22                     |
| 2549 | 7.16  | 8.53  | 11.87 | 11.70 | 11.90 | 10.57 | 10.19 | 10.00 | 13.50 | 16.60 | 12.50 | 10.04 | 11.21            | 11.16                    |
| 2550 | 9.80  | 12.28 | 11.35 | 14.20 | 15.16 | 13.75 | -     | -     | -     | 9.33  | 8.00  | 12.00 | 11.76            | 11.16                    |

ที่มา : สำนักงานเศรษฐกิจการเกษตร

## 2. ราคาขายส่งสัมเขี้ยวหวาน เบอร์ 0 ณ ตลาดกรุงเทพมหานคร

หน่วย : บาท/กก.

| ปี   | ม.ค.  | ก.พ.  | มี.ค. | เม.ย. | พ.ค.  | มิ.ย. | ก.ค.  | ส.ค.  | ก.ย.  | ต.ค.  | พ.ย.  | ธ.ค.  | เฉลี่ย<br>ทั้งปี | เฉลี่ยพ.ย.-กพ.<br>ออกมาก |
|------|-------|-------|-------|-------|-------|-------|-------|-------|-------|-------|-------|-------|------------------|--------------------------|
| 2543 | 21.98 | 24.89 | 28.28 | 23.00 | 12.50 | 19.34 | 29.50 | 39.20 | 20.70 | 13.05 | 14.48 | 20.17 | 22.26            | 20.18                    |
| 2544 | 23.57 | 22.50 | 22.57 | 27.00 | 23.39 | 25.83 | 36.43 | 38.55 | 26.98 | 19.27 | 17.93 | 18.50 | 25.21            | 21.79                    |
| 2545 | 24.18 | 26.55 | 26.17 | 28.11 | 26.90 | 27.05 | 40.40 | 42.07 | 29.71 | 20.50 | 17.29 | 19.67 | 27.38            | 21.60                    |
| 2546 | 26.07 | 23.37 | 27.60 | 34.33 | 30.05 | 33.10 | 31.00 | 32.15 | 29.14 | 21.00 | 17.43 | 16.48 | 26.81            | 16.80                    |
| 2547 | 17.40 | 15.90 | 18.02 | 21.08 | 15.26 | 16.10 | 29.34 | 30.18 | 21.02 | 20.50 | 15.75 | 15.28 | 19.65            | 19.24                    |
| 2548 | 19.28 | 26.63 | 22.34 | 19.52 | 16.31 | 19.75 | 26.68 | 30.91 | 27.95 | 25.24 | 17.80 | 13.05 | 22.12            | 15.96                    |
| 2549 | 12.74 | 20.26 | 30.37 | 31.74 | 29.00 | 26.18 | 28.00 | 34.66 | 38.78 | 35.88 | 22.82 | 20.00 | 27.54            | 20.83                    |
| 2550 | 19.67 | 24.80 | 30.00 | 30.00 | 28.73 | 28.46 | 30.85 | 33.67 | 39.98 | 34.09 | 24.93 | 18.03 | 18.85            | 20.83                    |

ที่มา : กรมการค้าภายใน

## 3. ราคาขายส่งสัมเขี้ยวหวาน เบอร์ 1 ณ ตลาดกรุงเทพมหานคร

หน่วย : บาท/กก.

| ปี   | ม.ค.  | ก.พ.  | มี.ค. | เม.ย. | พ.ค.  | มิ.ย. | ก.ค.  | ส.ค.  | ก.ย.  | ต.ค.  | พ.ย.  | ธ.ค.  | เฉลี่ย<br>ทั้งปี | เฉลี่ยพ.ย.-กพ.<br>ออกมาก |
|------|-------|-------|-------|-------|-------|-------|-------|-------|-------|-------|-------|-------|------------------|--------------------------|
| 2543 | 17.15 | 19.63 | 22.04 | 16.03 | 9.25  | 17.30 | 26.63 | 30.41 | 14.88 | 9.85  | 12.41 | 17.00 | 17.72            | 16.64                    |
| 2544 | 19.64 | 17.50 | 18.16 | 19.73 | 17.71 | 22.05 | 31.30 | 32.48 | 19.40 | 14.20 | 14.45 | 15.17 | 20.15            | 18.17                    |
| 2545 | 20.68 | 22.37 | 17.67 | 19.03 | 19.55 | 20.25 | 33.31 | 36.17 | 19.31 | 13.59 | 13.10 | 15.72 | 20.90            | 16.90                    |
| 2546 | 21.41 | 17.37 | 21.38 | 25.38 | 23.68 | 25.17 | 23.50 | 24.80 | 21.55 | 13.44 | 11.80 | 13.05 | 20.21            | 13.14                    |
| 2547 | 14.38 | 13.33 | 15.04 | 15.50 | 12.24 | 13.27 | 25.30 | 23.00 | 14.50 | 14.00 | 12.00 | 12.41 | 15.41            | 15.56                    |
| 2548 | 14.67 | 23.15 | 18.25 | 16.62 | 14.25 | 16.57 | 22.09 | 26.47 | 23.18 | 20.94 | 14.18 | 10.70 | 18.42            | 13.12                    |
| 2549 | 10.20 | 17.39 | 27.20 | 28.38 | 24.50 | 21.00 | 23.00 | 30.20 | 34.40 | 28.98 | 17.80 | 14.50 | 23.13            | 13.12                    |
| 2550 | 13.83 | 18.29 | 23.50 | 23.50 | 22.25 | 22.50 | 25.30 | 28.00 | 30.30 | 28.05 | 20.14 | 14.18 | 16.05            | 15.38                    |

ที่มา : กรมการค้าภายใน

หมายเหตุ : ข้อมูลตาม 2 และ 3 สำหรับปี 2548 เป็นราคาเฉลี่ยระหว่างราคาสัมรังสิตและสัมภาคเหนือ

ก.2 1/ราคาขายส่งสัมเขี้ยวหวาน



## สุกร

|                                          | 2546   | 2547   | 2548   | 2549   | 2550                 |
|------------------------------------------|--------|--------|--------|--------|----------------------|
|                                          |        |        |        |        | (ประมาณการ)          |
| 1. ผลผลิต (ล้านตัว) : สศก.               | 11.928 | 12.096 | 12.257 | 13.315 | 13.892               |
| 2. การใช้ภายในประเทศ (ล้านตัว) : สศก.    | 11.600 | 11.740 | 12.000 | 12.530 | 13.060               |
| 3. การส่งออกเนื้อสุกร - ปริมาณ (ตัน)     | 9,699  | 10,982 | 12,171 | 11,015 | 7,378 (ม.ค. - พ.ย.)  |
| - มูลค่า (ล้านบาท)                       | 605    | 1,563  | 1,895  | 2,051  | 868.94 (ม.ค. - พ.ย.) |
| 4. ต้นทุนการผลิต (บาท/กก.)               | 33.42  | 39.13  | 43.45  | 44.96  | 41.36 (ม.ค. - ก.ย.)  |
| 5. ราคาสุกรมีชีวิต ณ แหล่งผลิต (บาท/กก.) | 32.82  | 44.95  | 49.31  | 45.91  | 39.97                |

## 6. สรุปสถานการณ์ ปี 2550

6.1 ปัญหา ราคาสุกรมีชีวิตอ่อนตัวลง จาก กก.ละ 41 - 42 บาท (ธ.ค.49) เหลือ กก.ละ 30 - 31 บาท (ม.ค.50) โดยมีสาเหตุจาก 1) ปริมาณสุกรเพิ่มขึ้นจากการขยายการเลี้ยงอย่างไม่จำกัด 2) การบริโภคลดลง จากกำลังซื้อของผู้บริโภคที่ลดลง และภาระค่าใช้จ่ายในส่วนอื่นที่เพิ่มขึ้นตามภาวะเศรษฐกิจ 3) ปัญหาการนำเข้าเครื่องในสุกรจากต่างประเทศซึ่งมีราคาถูกและปริมาณเพิ่มขึ้น

6.2 มาตรการ กรมการค้าภายใน ได้ดำเนินการแก้ไขปัญหาดังกล่าวอย่างต่อเนื่องตั้งแต่ปลายเดือน ธ.ค.49 ดังนี้

(1) การผลิต ตัดวงจรลูกสุกรเพื่อทำหมูหัน คณะกรรมการ คชก. มีมติ (2 มี.ค.50) อนุมัติเงินจ่ายขาดจำนวน 20 ล้านบาท ให้กรมการค้าภายใน เพื่อชดเชยค่าลูกสุกรให้แก่เกษตรกรผู้เลี้ยงสุกรที่เข้าร่วม โครงการตัดวงจรลูกสุกรเพื่อทำหมูหัน ปี 2550 ในอัตราตัวละ 200 บาท เป้าหมายลูกสุกรจำนวน 100,000 ตัว ระยะเวลารวบรวมลูกสุกร มี.ค. - มิ.ย.50 ทำหมูหัน มี.ค. - ธ.ค.50 และระยะเวลา โครงการ มี.ค.50 - มี.ค.51

## (2) การตลาด

▫ เพิ่มการบริโภค โดยจัดหาสถานที่ให้ผู้เลี้ยงสุกร/ผู้ประกอบการ จำหน่ายเนื้อสุกร 2 กก. 100 บาท ภายใต้ชื่อ “ผู้เลี้ยงสุกรพบผู้บริโภค” ช่วงเดือน ธ.ค.49 - ก.พ.50 และจัดงานเทศกาลตรุษจีน ระหว่างวันที่ 14 - 16 ก.พ.50 ทั้งส่วนกลางและภูมิภาคทั่วประเทศ

▫ กำกับดูแลราคาขายปลีกเนื้อแดง ติดตามตรวจสอบภาวะการค้าและขอความร่วมมือผู้ค้าสุกรชำแหละปรับราคาขายปลีกเนื้อแดง ให้สอดคล้องกับภาระต้นทุน เพื่อจูงใจให้มีการบริโภคเพิ่ม



## สถิติราคาขายส่ง - ขายปลีก สุกร ปี 2545 - 2550

| ปี                                                    | ม.ค.  | ก.พ.  | มี.ค.  | เม.ย.  | พ.ค.   | มิ.ย. | ก.ค.  | ส.ค.  | ก.ย.  | ต.ค.  | พ.ย.  | ธ.ค.  | เฉลี่ย |
|-------------------------------------------------------|-------|-------|--------|--------|--------|-------|-------|-------|-------|-------|-------|-------|--------|
| ราคาขายส่งลูกสุกร ขนาด 12 กก./ตัว (บาท/ตัว) (19 ธ.ค.) |       |       |        |        |        |       |       |       |       |       |       |       |        |
| 2545                                                  | 1,077 | 1,100 | 1,100  | 1,100  | 1,100  | 1,025 | 1,000 | 1,000 | 1,000 | 1,000 | 1,000 | 908   | 1,034  |
| 2546                                                  | 700   | 626   | 352    | 433    | 879    | 848   | 743   | 700   | 845   | 900   | 800   | 743   | 714    |
| 2547                                                  | 810   | 1,190 | 1,459  | 1,317  | 884    | 667   | 727   | 890   | 800   | 985   | 1,200 | 1,285 | 1,018  |
| 2548                                                  | 1,300 | 1,300 | 1,300  | 1,300  | 1,300  | 1,300 | 1,300 | 1,300 | 1,255 | 1,105 | 1,355 | 1,500 | 1,301  |
| 2549                                                  | 1,500 | 1,500 | 1,500  | 1,444  | 1,400  | 1,321 | 1,100 | 1,100 | 1,100 | 1,100 | 1,164 | 875   | 1,259  |
| 2550                                                  | 614   | 600   | 677    | 629    | 500    | 714   | 975   | 1,100 | 975   | 864   | 1,045 | 800   | 791    |
| ราคาขายส่งสุกรมี่ชีวิต (ฟาร์ม) ณ แหล่งผลิต (บาท/กก.)  |       |       |        |        |        |       |       |       |       |       |       |       |        |
| 2545                                                  | 37.43 | 36.61 | 38.38  | 40.39  | 40.50  | 39.10 | 40.07 | 40.69 | 40.58 | 38.89 | 36.29 | 32.03 | 38.41  |
| 2546                                                  | 28.50 | 27.13 | 24.60  | 26.31  | 38.18  | 38.93 | 36.50 | 34.20 | 36.00 | 35.83 | 33.75 | 33.88 | 32.82  |
| 2547                                                  | 37.33 | 47.70 | 53.41  | 55.22  | 50.95  | 43.00 | 40.70 | 41.60 | 40.00 | 39.35 | 43.59 | 46.50 | 44.95  |
| 2548                                                  | 47.50 | 48.50 | 48.54  | 52.79  | 51.92  | 51.50 | 51.45 | 49.77 | 46.23 | 43.90 | 48.36 | 51.25 | 49.31  |
| 2549                                                  | 50.55 | 48.50 | 48.39  | 47.88  | 48.50  | 47.97 | 45.97 | 45.77 | 45.20 | 42.21 | 42.73 | 37.20 | 45.91  |
| 2550                                                  | 30.98 | 32.30 | 37.88  | 37.79  | 37.75  | 41.07 | 44.00 | 46.17 | 42.80 | 40.14 | 45.14 | 43.56 | 39.97  |
| ราคาขายปลีกเนื้อแดง ตลาด กทม. (บาท/กก.)               |       |       |        |        |        |       |       |       |       |       |       |       |        |
| 2545                                                  | 72.50 | 72.50 | 72.50  | 73.24  | 74.50  | 74.50 | 74.50 | 74.69 | 74.21 | 72.55 | 72.07 | 68.81 | 73.05  |
| 2546                                                  | 67.50 | 67.03 | 63.64  | 65.44  | 73.84  | 74.50 | 74.50 | 74.50 | 74.50 | 73.67 | 72.50 | 72.50 | 71.18  |
| 2547                                                  | 75.35 | 94.00 | 103.64 | 105.00 | 100.03 | 89.64 | 87.16 | 88.00 | 82.50 | 82.50 | 86.36 | 87.50 | 90.14  |
| 2548                                                  | 92.50 | 91.71 | 91.09  | 100.88 | 100.47 | 99.00 | 97.82 | 97.14 | 93.23 | 92.50 | 96.82 | 97.50 | 95.89  |
| 2549                                                  | 97.50 | 97.50 | 97.50  | 97.50  | 97.50  | 96.18 | 92.50 | 92.50 | 92.50 | 91.79 | 91.48 | 87.25 | 94.31  |
| 2550                                                  | 82.36 | 78.70 | 82.02  | 82.50  | 81.80  | 83.05 | 86.88 | 87.50 | 84.20 | 83.64 | 90.68 | 87.50 | 84.24  |

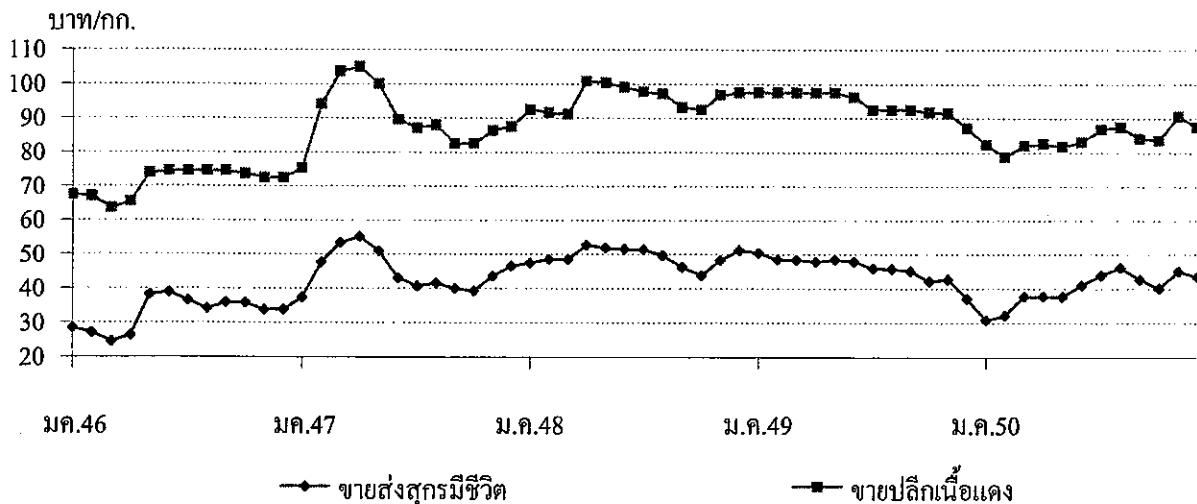

## ไข่ไก่

|                                           | 2546   | 2547  | 2548   | 2549   | 2550<br>(ประมาณการ)  |
|-------------------------------------------|--------|-------|--------|--------|----------------------|
| 1. ผลผลิต (ล้านฟอง)                       | 9,379  | 6,556 | 7,812  | 8,906  | 9,094                |
| 2. การใช้ภายในประเทศ (ล้านฟอง)            | 9,176  | 6,502 | 7,701  | 8,722  | 8,904                |
| 3. อัตราการบริโภค (ฟอง/คน/ปี)             | 143    | 101   | 118    | 134    | 135                  |
| 4. การส่งออก - ปริมาณ (ล้านฟอง)           | 203.41 | 54.03 | 110.30 | 183.66 | 216.69 (ม.ก. - พ.ย.) |
| - มูลค่า (ล้านบาท)                        | 328.66 | 97.69 | 179.74 | 273.86 | 695.74 (ม.ก. - พ.ย.) |
| 5. ต้นทุนการผลิต (บาท/ฟอง)                | 1.50   | 1.54  | 1.59   | 1.78   | 1.86                 |
| 6. ราคา ไข่ไก่สดคละ ณ แหล่งผลิต (บาท/ฟอง) | 1.42   | 2.02  | 2.18   | 1.70   | 1.92                 |
| 7. สรุปสถานการณ์ ปี 2550                  |        |       |        |        |                      |

7.1 ปัญหา ผลผลิตไข่ไก่ที่ออกสู่ตลาดมีปัญหาด้านการจำหน่ายในช่วงที่ตลาดรองรับภายในประเทศชะลอตัว ได้แก่ ช่วงปิดภาคเรียน (มี.ค. - พ.ค.) ช่วงเทศกาลกินเจ (ต.ค.) และช่วงผลผลิตออกสู่ตลาดมาก (พ.ย. - ก.พ.) ส่งผลให้ราคาไข่ไก่คละ ณ แหล่งผลิต ในช่วงดังกล่าว อ่อนตัวลงอยู่ในระดับที่ต่ำกว่าต้นทุนการผลิต

## 7.2 มาตรการ

(1) การผลิต บริหารจัดการผลผลิตไข่ไก่ทั้งระบบ ภายใต้คณะกรรมการนโยบายพัฒนาไก่ไข่และผลิตภัณฑ์ โดยขอความร่วมมือเกษตรกรผู้เลี้ยงไก่ไข่ ปลดแม่ไก่แก่อายุเกิน 70 สัปดาห์ และบริษัทผู้ผลิตลูกไก่ไข่ลดปริมาณการผลิตลูกไก่ไข่ลง 10%

(2) การตลาด รมรงค์การบริโภค โดยเชื่อมโยงเกษตรกรผู้เลี้ยงไก่ไข่ นำไข่ไก่มาจำหน่ายให้แก่ผู้บริโภค ภายในงานที่กรมการค้าภายในจัดขึ้น รวมทั้งประสานจัดหาสถานที่จำหน่ายไข่ไก่อย่างต่อเนื่อง ทั้งในส่วนกลางและภูมิภาค

## 7.3 ผลการดำเนินการ

(1) การจำหน่ายไข่ไก่ ภายใต้ชื่อ “ไข่ไก่ธงฟ้า...ขายตรงจากฟาร์ม” ที่เริ่มดำเนินการตั้งแต่วันที่ 1 ตุลาคม 2550 เป็นต้นมา ในปัจจุบัน มีการจำหน่ายในกรุงเทพฯ และปริมณฑล 5 จุด ได้แก่



## สถิติราคาขายส่ง - ขายปลีก ไข่ไก่

ปี 2545 - 2550

| ปี                                              | ม.ค.  | ก.พ.  | มี.ค. | เม.ย. | พ.ค.  | มิ.ย. | ก.ค.  | ส.ค.  | ก.ย.  | ต.ค.  | พ.ย.  | ธ.ค.  | เฉลี่ย |
|-------------------------------------------------|-------|-------|-------|-------|-------|-------|-------|-------|-------|-------|-------|-------|--------|
| ราคาขายส่งลูกไก่ทั่วไป (บาท/ตัว)                |       |       |       |       |       |       |       |       |       |       |       |       |        |
| 2545                                            | 17.50 | 17.50 | 17.50 | 17.50 | 17.50 | 17.90 | 19.36 | 18.50 | 18.50 | 16.50 | 12.59 | 10.83 | 16.81  |
| 2546                                            | 8.41  | 10.03 | 11.50 | 13.06 | 14.55 | 15.50 | 15.50 | 15.50 | 15.90 | 15.50 | 15.50 | 15.50 | 13.87  |
| 2547                                            | 17.00 | 20.00 | 21.50 | 23.72 | 26.50 | 26.50 | 25.82 | 23.60 | 23.60 | 23.50 | 19.86 | 13.50 | 22.09  |
| 2548                                            | 14.35 | 15.50 | 15.50 | 15.79 | 16.50 | 16.50 | 18.18 | 18.50 | 17.59 | 16.80 | 15.32 | 14.50 | 16.25  |
| 2549                                            | 14.50 | 12.82 | 13.37 | 16.50 | 16.50 | 16.50 | 14.24 | 14.32 | 13.20 | 11.50 | 14.09 | 13.03 | 14.21  |
| 2550                                            | 13.74 | 16.45 | 17.50 | 17.50 | 18.95 | 19.50 | 19.50 | 19.50 | 19.50 | 19.50 | 19.50 | 15.68 | 18.07  |
| ราคาขายส่งไข่ไก่สด คณะ ณ แหล่งผลิต (บาท/ฟอง)    |       |       |       |       |       |       |       |       |       |       |       |       |        |
| 2545                                            | 1.54  | 1.48  | 1.46  | 1.50  | 1.58  | 1.53  | 1.40  | 1.45  | 1.38  | 1.23  | 1.22  | 1.17  | 1.41   |
| 2546                                            | 1.02  | 1.16  | 1.25  | 1.26  | 1.42  | 1.54  | 1.55  | 1.56  | 1.63  | 1.62  | 1.50  | 1.52  | 1.42   |
| 2547                                            | 1.91  | 1.40  | 1.47  | 2.24  | 2.22  | 2.34  | 2.45  | 2.30  | 2.22  | 2.10  | 1.66  | 1.88  | 2.02   |
| 2548                                            | 2.25  | 2.18  | 2.15  | 2.23  | 2.38  | 2.40  | 2.54  | 2.40  | 2.13  | 2.06  | 1.85  | 1.63  | 2.18   |
| 2549                                            | 1.63  | 1.50  | 1.73  | 1.71  | 1.78  | 1.78  | 1.70  | 1.74  | 1.61  | 1.60  | 1.84  | 1.72  | 1.70   |
| 2550                                            | 1.79  | 1.83  | 1.74  | 1.74  | 1.97  | 2.00  | 2.05  | 2.10  | 2.17  | 1.95  | 1.96  | 1.74  | 1.92   |
| ราคาขายปลีกไข่ไก่ เบอร์ 3 ณ ตลาด กทม. (บาท/ฟอง) |       |       |       |       |       |       |       |       |       |       |       |       |        |
| 2545                                            | 2.14  | 2.05  | 2.05  | 2.05  | 2.13  | 2.13  | 2.05  | 2.05  | 2.01  | 1.89  | 1.85  | 1.81  | 2.02   |
| 2546                                            | 1.67  | 1.79  | 1.85  | 1.85  | 1.96  | 2.05  | 2.05  | 2.05  | 2.05  | 2.23  | 1.95  | 1.97  | 1.96   |
| 2547                                            | 2.26  | 1.96  | 1.97  | 2.69  | 2.85  | 2.85  | 2.92  | 2.8   | 2.65  | 2.58  | 2.24  | 2.37  | 2.51   |
| 2548                                            | 2.69  | 2.68  | 2.70  | 2.75  | 2.85  | 2.85  | 3.02  | 2.85  | 2.60  | 2.51  | 2.41  | 2.28  | 2.68   |
| 2549                                            | 2.17  | 2.01  | 2.16  | 2.19  | 2.23  | 2.23  | 2.15  | 2.19  | 2.15  | 2.15  | 2.29  | 2.18  | 2.18   |
| 2550                                            | 2.15  | 2.17  | 2.16  | 2.16  | 2.38  | 2.45  | 2.45  | 2.45  | 2.52  | 2.34  | 2.34  | 2.25  | 2.32   |

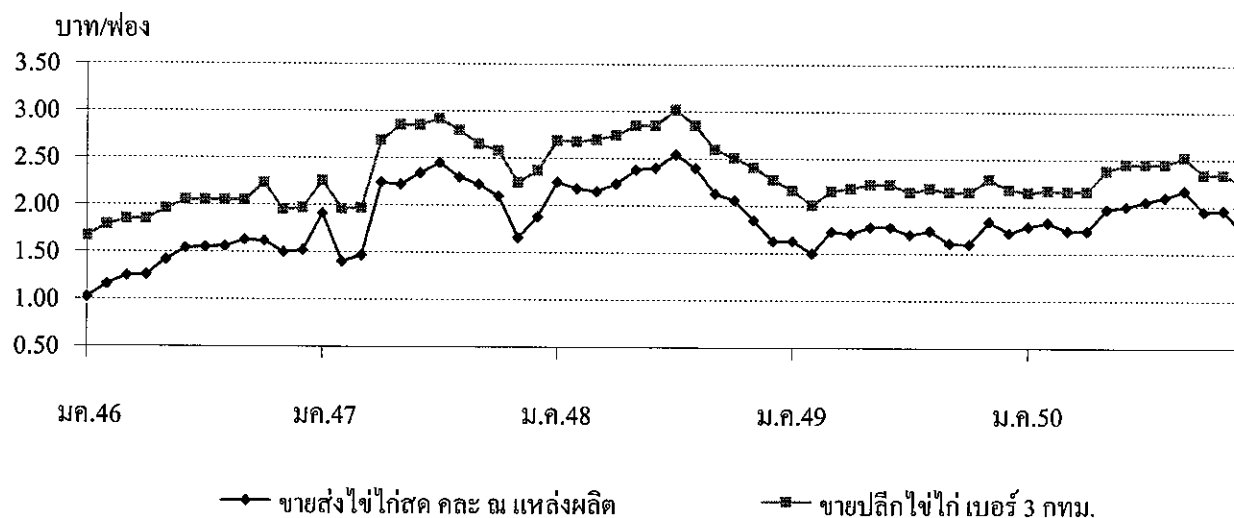

## เกลือทะเล

| 1. ผลผลิตและความต้องการใช้      | ปี 2546 | ปี 2547  | ปี 2548 | ปี 2549 | ปี 2550          |
|---------------------------------|---------|----------|---------|---------|------------------|
| ผลผลิตไทย (ตัน)                 | 610,000 | 660,590  | 700,000 | 650,000 | 710,000          |
| ความต้องการใช้(ตัน)             | 643,337 | 694,555  | 710,855 | 648,311 | NA               |
| การนำเข้า ปริมาณ (ตัน)          | 35,235  | 35,190   | 12,379  | 5,167   | 1,053            |
| มูลค่า (ล้านบาท)                | 30.94   | 36.73    | 12.38   | 8.56    | 2.15             |
|                                 |         |          |         |         | (ม.ก. - พ.ย. 50) |
| การส่งออก ปริมาณ (ตัน)          | 1,897   | 1,224    | 1,524   | 6,856   | 1,431            |
| มูลค่า (ล้านบาท)                | 7.47    | 6.09     | 4.74    | 18.43   | 2.04             |
|                                 |         |          |         |         | (ม.ก. -พ.ย. 50)  |
| 2. ราคา (บาท/ตัน)               | 973.56  | 1,029.55 | 708.34  | 764.79  | 1,050.00         |
|                                 |         |          |         |         | (ธ.ค.50)         |
| 3. ต้นทุน จ.สมุทรสาคร (บาท/ตัน) | 655.00  | 665.00   | 694.50  | 695.00  | 733.00           |

## 4. สภาพปัญหา/สาเหตุ

4.1 ปริมาณผลผลิตออกสู่ตลาดมาก ในช่วงเดือนมีนาคม-เมษายน ราคามักจะปรับลดลง

4.2 ต้นทุนการผลิตเกลือทะเลสูงขึ้น เช่น ค่าเชื้อเพลิง ค่าแรงงาน

4.3 ภาคอุตสาหกรรมมีความต้องการใช้เกลือสินเธาว์ทดแทนเกลือทะเลมากขึ้น เนื่องจากเกลือสินเธาว์มีคุณสมบัติที่เหมาะสมสำหรับการใช้ภายในอุตสาหกรรมมากกว่าเกลือทะเล

## 5. มาตรการแก้ไขในอดีต

ปี 2541 เกิดปัญหาราคาเกลือตกต่ำ คชก. ได้มีมติ (3 ก.พ.42) อนุมัติเงินทุนหมุนเวียนปลอดดอกเบี้ย จำนวน 60 ล้านบาท ให้สหกรณ์การเกษตรรณาสลือนำไปรับซื้อ/จำหน่ายเกลือจากเกษตรกรตันละ 887 บาท

ผลการดำเนินงานรับซื้อเกลือได้ 975 ตัน มูลค่า 0.680 ล้านบาท รับจำหน่ายเกลือได้ 36,810 ตัน มูลค่า 22.85 ล้านบาท และราคาเกลือได้ขยับตัวสูงขึ้น จากราคาเฉลี่ยตันละ 661.11 บาท ในเดือน ก.พ.42 เป็นต้นละ 2,038.89 บาท ในเดือน ธ.ค.42

## 6. สถานการณ์ปัจจุบัน

เป็นช่วงที่เกษตรกรเริ่มทำการผลิตเกลือฤดูกาลใหม่โดยขณะนี้ปริมาณเกลือร่นเก่าออกสู่ตลาดลดลง ราคาใกล้เคียงเดือนก่อน

\*\*\*\*\*

## ราคาเกลือที่เกษตรกรขายได้

หน่วย : บาท/ตัน

| ปี   | ม.ค.     | ก.พ.     | มี.ค.    | เม.ย.    | พ.ค.     | มิ.ย.    | ก.ค.     | ส.ค.     | ก.ย.     | ต.ค.     | พ.ย.     | ธ.ค.     | เฉลี่ย   |
|------|----------|----------|----------|----------|----------|----------|----------|----------|----------|----------|----------|----------|----------|
| 2541 | 511.11   | 466.67   | 488.89   | 450.00   | 388.89   | 416.67   | 433.33   | 466.67   | 494.45   | 477.78   | 500.00   | 522.22   | 936.07   |
| 2542 | 511.11   | 661.11   | 777.78   | 1,511.11 | 1,866.67 | 2,158.33 | 2,111.11 | 1,755.55 | 1,744.45 | 2,123.61 | 2,244.44 | 2,038.89 | 1,625.35 |
| 2543 | 1,388.89 | 944.44   | 1,238.89 | 1,246.89 | 1,677.78 | 2,040.74 | 2,044.44 | 1,761.11 | 1,633.33 | 1,811.11 | 1,777.78 | 1,744.45 | 1,609.15 |
| 2544 | 1,315.55 | 1,372.22 | 1,508.22 | 1,608.15 | 1,755.55 | 1,816.67 | 1,855.55 | 1,833.33 | 1,916.67 | 1,916.67 | 1,916.67 | 1,916.67 | 1,727.66 |
| 2545 | 1,556.67 | 1,333.33 | 1,324.45 | 1,266.30 | 1,146.85 | 1,250.00 | 1,266.67 | 1,305.25 | 1,333.33 | 1,333.33 | 1,289.44 | 1,265.00 | 1,305.89 |
| 2546 | 1,079.26 | 989.36   | 878.01   | 815.55   | 777.78   | 891.22   | 937.33   | 1,002.33 | 1,045.24 | 1,058.89 | 1,074.53 | 1,133.20 | 973.56   |
| 2547 | 944.38   | 1,152.67 | 1,147.19 | 913.69   | 963.89   | 1,062.99 | 1,111.25 | 1,066.67 | 1,073.34 | 1,035.54 | 950.69   | 932.33   | 1,029.55 |
| 2548 | 722.85   | 739.00   | 722.33   | 714.05   | 694.56   | 706.75   | 700.11   | 711.22   | 700.11   | 700.11   | 694.50   | 694.50   | 708.34   |
| 2549 | 800.17   | 796.17   | 787.75   | 789.00   | 708.36   | 666.67   | 711.11   | 753.33   | 777.77   | 766.67   | 781.67   | 838.76   | 764.79   |
| 2550 | 963.88   | 810.00   | 659.67   | 539.00   | 711.11   | 954.45   | 1,034.72 | 1,054.17 | 1,093.33 | 1,111.11 | 1,100.00 | 1,050.00 | 923.45   |

ที่มา : กรมส่งเสริมสหกรณ์และสำนักงานการค้าภายในจังหวัด

บาท/ตัน

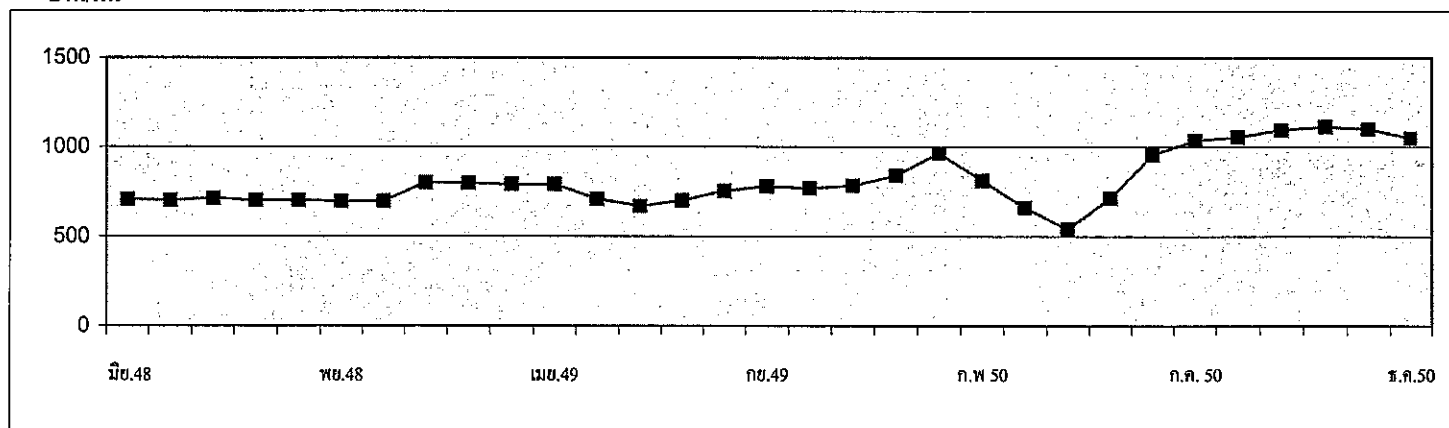

กรมการค้าภายใน กระทรวงพาณิชย์

ธันวาคม 2550



## ถั่วเหลือง

|                                             | ปี 2547        | ปี 2548        | ปี 2549        | ปี 2550                        | ปี 2551        |
|---------------------------------------------|----------------|----------------|----------------|--------------------------------|----------------|
| <b>1. ผลผลิตและความต้องการใช้ (ล้านตัน)</b> |                |                |                |                                |                |
| 1.1 ผลผลิตพืชน้ำมันโลก                      | 335.130        | 381.640        | 391.630        | 406.250                        | 389.740        |
| 1.2 ผลผลิตถั่วเหลือง                        |                |                |                |                                |                |
| 1.2.1 โลก                                   | 186.531        | 215.689        | 220.438        | 235.573                        | 220.345        |
| 1.2.2 ไทย                                   | 0.223          | 0.215          | 0.220          | 0.213                          | 0.216          |
| - ถั่วฤดูแล้ง                               | 0.143          | 0.137          | 0.148          | 0.142                          | 0.143          |
| - ถั่วฤดูฝน                                 | 0.080          | 0.078          | 0.072          | 0.071                          | 0.073          |
| 1.3 ความต้องการใช้                          | 1.658          | 1.607          | 1.617          | 1.722                          | 1.724          |
| 1.4 นำเข้า                                  | 1.436          | 1.608          | 1.395          | 1.500                          | 1.500          |
| 1.5 ส่งออก                                  | 0.0010         | 0.0012         | 0.0012         | 0.002                          | 0.002          |
|                                             |                |                |                | (ม.ก.-พ.ย.50 = 1.360 ล้านตัน)  |                |
|                                             |                |                |                | (ม.ก.-พ.ย.50 = 0.0018 ล้านตัน) |                |
| <b>2. ต้นทุนการผลิต (บาท/กก.)</b>           | 7.32           | 8.91           | 9.39           | 9.63                           | NA             |
| <b>3. ราคา (บาท/กก.)</b>                    | <b>ปี 2547</b> | <b>ปี 2548</b> | <b>ปี 2549</b> | <b>พ.ย. 50</b>                 | <b>ธ.ค. 50</b> |
| 3.1 เกษตรกรขายได้                           |                |                |                |                                |                |
| - ชนิดกละ                                   | 11.26          | 10.72          | 10.49          | 12.46                          | 15.28          |
| 3.2 ขายส่ง กทม.                             |                |                |                |                                |                |
| - เกรดแปรรูปผลิตภัณฑ์อาหาร                  | 17.52          | 14.67          | 14.67          | 20.30                          | 20.75          |
| - เกรดผลิตอาหารสัตว์                        | 16.20          | 13.88          | 13.71          | 17.85                          | 18.25          |
| - เกรดสกัดน้ำมัน                            | 13.58          | 11.52          | 11.50          | 16.76                          | 17.13          |
| 3.3 ซื้อขายล่วงหน้าตลาดชิคาโก (US No.2)     |                |                |                |                                |                |
| - บาท/กก.                                   | 11.13          | 9.01           | 8.26           | 13.23                          | 14.28          |
| - เหรียญสหรัฐ/ตัน                           | 276.73         | 223.12         | 217.41         | 388.98                         | 422.12         |

**4. สภาพปัญหา/สาเหตุ**

ผลผลิตเมล็ดถั่วเหลืองในประเทศไทยมีไม่เพียงพอกับความต้องการใช้ต้องนำเข้าจากต่างประเทศร้อยละ 87 เพื่อใช้ในอุตสาหกรรมการสกัดน้ำมันพืช การผลิตอาหารสัตว์ และการแปรรูปผลิตภัณฑ์อาหารต่าง ๆ

**5. มาตรการแก้ไขปัญหา**

การกำหนดนโยบายและมาตรการนำเข้าเมล็ดถั่วเหลือง เป็นอำนาจหน้าที่ของคณะกรรมการพืชน้ำมันและน้ำมันพืช ซึ่งได้รับการแต่งตั้งจากคณะรัฐมนตรี โดยมีรองนายกรัฐมนตรี (ที่นายกรัฐมนตรีมอบหมาย) เป็นประธาน ผู้แทนจากหน่วยราชการและเอกชนที่เกี่ยวข้อง เป็นกรรมการ เลขานุการสำนักงานเศรษฐกิจการเกษตร เป็นกรรมการและเลขานุการ (มติ ครม. 3 เม.ย.50)

## นโยบายและมาตรการนำเข้าเมล็ดถั่วเหลือง ปี 2551

5.1 การนำเข้าภายใต้องค์การการค้าโลก (WTO) ตามมติ ครม. 2 ต.ค.50 / คณะกรรมการพืชน้ำมัน และน้ำมันพืช 21 ก.ย.50 .

1) ในโควตา ให้นำเข้าโดยไม่จำกัดปริมาณและช่วงเวลานำเข้า อกรนำเข้าร้อยละ 0 ผู้มีสิทธินำเข้ารวม 12 ราย ประกอบด้วย 6 สมาคม (สมาคมผู้ผลิตน้ำมันถั่วเหลืองและรำข้าว สมาคมผู้ผลิตอาหารสัตว์ไทย สมาคมผู้ผลิตไก่เพื่อส่งออกไทย สมาคมผู้เลี้ยงไก่เนื้อเพื่อการส่งออก สมาคมปศุสัตว์ไทย และสมาคมส่งเสริมผู้ใช้วัตถุดิบอาหารสัตว์) และบริษัทแปรรูปอาหาร 6 บริษัท และมีเงื่อนไขผู้มีสิทธินำเข้าต้องรับซื้อเมล็ดถั่วเหลืองที่ผลิตในประเทศจากเกษตรกรทั้งหมดตามคุณภาพมาตรฐาน และราคาที่กำหนด ดังนี้

- |                        |                                                                |
|------------------------|----------------------------------------------------------------|
| (1) เกรดสกัดน้ำมัน     | ราคาไม่ต่ำกว่า 10.50 บาท/กก. ณ ไร่นา หรือ 11.50 บาท/กก. ณ กทม. |
| (2) เกรดผลิตอาหารสัตว์ | ราคาไม่ต่ำกว่า 11.00 บาท/กก. ณ ไร่นา หรือ 12.00 บาท/กก. ณ กทม. |
| (3) เกรดแปรรูปอาหาร    | ราคาไม่ต่ำกว่า 13.00 บาท/กก. ณ ไร่นา หรือ 14.00 บาท/กก. ณ กทม. |

โดยต้องทำสัญญาการปฏิบัติตามเงื่อนไขดังกล่าว (21 ธ.ค.50) ไว้กับกระทรวงเกษตรและสหกรณ์และกระทรวงพาณิชย์ ทั้งนี้ หากมีผู้ยื่นขอมติสิทธินำเข้ารายใหม่ให้อยู่ในดุลยพินิจของคณะกรรมการกำกับ ดูแล เมล็ดถั่วเหลือง และแจ้งคณะกรรมการทราบ

2) นอกโควตา กำหนดอกรนำเข้าร้อยละ 80

5.2 การนำเข้าภายใต้ ACMECS อกรนำเข้าร้อยละ 0 ให้ผู้มีสิทธินำเข้าต้องเป็นผู้มีสิทธินำเข้าในโควตาภายใต้ WTO และต้องปฏิบัติตามเงื่อนไขการรับซื้อผลผลิตในประเทศตามที่กำหนด

5.3 การนำเข้าภายใต้เขตการค้าเสรีอาเซียน (AFTA) อกรนำเข้าร้อยละ 5

5.4 การนำเข้าภายใต้ความตกลงการค้าเสรีไทย - ออสเตรเลีย และไทย - นิวซีแลนด์ (FTA) อกรนำเข้าร้อยละ 0 ไม่จำกัดปริมาณนำเข้า

5.5 การนำเข้าทั่วไป (ไม่ใช่การนำเข้าตามที่กล่าว) กำหนดอกรนำเข้าร้อยละ 6 หรือ กก.ละ 0.30 บาท และต้องขออนุญาตนำเข้า

## 6. สถานการณ์

ขณะนี้ในช่วงปลายถั่วเหลืองฤดูฝนทยอยออกสู่ตลาด ส่งผลให้ราคาเกษตรกรขายได้เฉลี่ยเดือนธันวาคม 2550 สูงขึ้นจากเดือนก่อน และราคาขายส่งตลาด กทม. สูงขึ้นจากเดือนก่อน ซึ่งเป็นไปตามตลาดต่างประเทศ โดยราคาซื้อขายล่วงหน้าตลาดชิคาโกเฉลี่ยเดือนธันวาคม 2550 สูงขึ้นจากเดือนก่อนร้อยละ 8.52 เนื่องจากความวิตกเกี่ยวกับสภาพอากาศที่แห้งแล้งในแหล่งปลูกถั่วเหลืองของอาร์เจนตินาซึ่งเป็นผู้ผลิตถั่วเหลืองอันดับที่ 3 ของโลก ประกอบกับการลดพื้นที่ปลูกถั่วเหลืองของโลกลงร้อยละ 2.78 จากปีก่อน ส่งผลให้ผลผลิตของโลกลดลงร้อยละ 6.46 ในขณะที่ความต้องการใช้เมล็ดถั่วเหลืองของโลกมากขึ้นร้อยละ 4.71

สำนักส่งเสริมการค้าสินค้าเกษตร  
กรมการค้าภายใน  
มกราคม 2551

ราคาเมล็ดถั่วเหลือง

หน่วย:บาท/กก.

|                                                                             | มค.    | กพ.    | มีค.   | เมย.   | พค.    | มีย.   | กค.    | สค.    | กย.    | ตค.    | พย.    | ธค.    | เฉลี่ย |
|-----------------------------------------------------------------------------|--------|--------|--------|--------|--------|--------|--------|--------|--------|--------|--------|--------|--------|
| <b>1. ราคาที่เกษตรกรขายได้ เมล็ดถั่วเหลืองชนิดคละ</b>                       |        |        |        |        |        |        |        |        |        |        |        |        |        |
| ปี 2545                                                                     | 9.48   | 9.67   | 10.03  | 9.87   | 10.09  | 11.36  | -      | 10.59  | 10.06  | 10.01  | 10.17  | 10.41  | 10.39  |
| ปี 2546                                                                     | 10.36  | 10.16  | 10.06  | 9.74   | 9.77   | 10.10  | -      | 10.12  | 10.44  | 9.73   | 11.10  | 11.64  | 10.21  |
| ปี 2547                                                                     | 11.33  | -      | 14.29  | 15.28  | 14.91  | -      | -      | 10.75  | 10.64  | 9.79   | 11.63  | 12.03  | 11.26  |
| ปี 2548                                                                     | 13.00  | 11.35  | 11.07  | 11.23  | 10.15  | 10.15  | 11.70  | 10.90  | 9.85   | 9.23   | 10.10  | 10.19  | 10.72  |
| ปี 2549                                                                     | -      | -      | 10.37  | 10.13  | 10.04  | -      | 10.35  | 10.35  | 11.17  | 10.95  | 10.59  | 11.19  | 10.49  |
| ปี 2550                                                                     | -      | -      | 10.85  | 10.49  | 10.32  | 9.75   | -      | 12.00  | 11.94  | 10.95  | 12.46  | 15.28  | 11.56  |
| <b>2. ราคาขายส่ง เมล็ดถั่วเหลืองเกรดแปรรูปผลิตภัณฑ์อาหาร ตลาด กทม.</b>      |        |        |        |        |        |        |        |        |        |        |        |        |        |
| ปี 2545                                                                     | 14.50  | 14.63  | 15.00  | 15.00  | 15.00  | 15.00  | 15.00  | 15.00  | 15.00  | 15.00  | 15.00  | 15.00  | 14.93  |
| ปี 2546                                                                     | 15.16  | 15.50  | 15.50  | 14.67  | 14.25  | 14.30  | 14.82  | 15.50  | 15.02  | 14.63  | 15.36  | 15.50  | 15.02  |
| ปี 2547                                                                     | 16.00  | 16.50  | 17.77  | 19.70  | 19.75  | 19.54  | 19.25  | 18.25  | 16.75  | 16.45  | 15.50  | 14.75  | 17.52  |
| ปี 2548                                                                     | 14.88  | 15.25  | 15.25  | 15.25  | 14.76  | 14.38  | 14.38  | 14.70  | 14.47  | 14.25  | 14.25  | 14.25  | 14.67  |
| ปี 2549                                                                     | 14.25  | 14.34  | 14.38  | 14.38  | 14.38  | 14.56  | 14.75  | 14.75  | 14.75  | 15.07  | 15.50  | 14.95  | 14.67  |
| ปี 2550                                                                     | 15.04  | 15.25  | 15.25  | 15.16  | 14.75  | 14.75  | 14.75  | 14.99  | 16.64  | 17.94  | 20.30  | 20.75  | 16.30  |
| <b>3. ราคาขายส่ง เมล็ดถั่วเหลืองเกรดผลิตอาหารสัตว์ ตลาด กทม.</b>            |        |        |        |        |        |        |        |        |        |        |        |        |        |
| ปี 2546                                                                     | -      | -      | -      | -      | -      | -      | -      | -      | -      | 13.04  | 14.36  | 14.50  | 13.97  |
| ปี 2547                                                                     | 15.00  | 15.50  | 16.50  | 17.70  | 17.75  | 17.75  | 17.75  | 17.00  | 15.75  | 15.45  | 14.50  | 13.75  | 16.20  |
| ปี 2548                                                                     | 13.88  | 14.25  | 14.25  | 14.25  | 13.84  | 13.63  | 13.63  | 14.06  | 13.84  | 13.63  | 13.63  | 13.63  | 13.88  |
| ปี 2549                                                                     | 13.63  | 13.71  | 13.75  | 13.75  | 13.75  | 13.75  | 13.75  | 13.75  | 13.75  | 13.75  | 13.75  | 13.38  | 13.71  |
| ปี 2550                                                                     | 13.32  | 13.38  | 13.38  | 13.31  | 13.00  | 13.00  | 13.00  | 13.28  | 14.85  | 15.90  | 17.85  | 18.25  | 14.38  |
| <b>4. ราคาขายส่ง เมล็ดถั่วเหลืองเกรดสกัดน้ำมัน ความชื้น 13.0% ตลาด กทม.</b> |        |        |        |        |        |        |        |        |        |        |        |        |        |
| ปี 2545                                                                     | 11.25  | 11.45  | 12.00  | 12.00  | 12.00  | 12.00  | 12.00  | 12.00  | 12.00  | 12.00  | 12.00  | 12.00  | 11.89  |
| ปี 2546                                                                     | 12.00  | 12.00  | 12.00  | 11.33  | 11.00  | 11.00  | 11.00  | 11.00  | 11.00  | 11.08  | 13.14  | 14.50  | 11.75  |
| ปี 2547                                                                     | 13.38  | 13.38  | 14.56  | 16.66  | 16.52  | 15.59  | 14.79  | 11.75  | 11.75  | 11.45  | 11.49  | 11.63  | 13.58  |
| ปี 2548                                                                     | 11.61  | 11.38  | 11.67  | 12.03  | 11.85  | 11.63  | 11.63  | 11.60  | 11.31  | 11.18  | 11.18  | 11.18  | 11.52  |
| ปี 2549                                                                     | 11.50  | 11.50  | 11.50  | 11.50  | 11.50  | 11.50  | 11.50  | 11.50  | 11.50  | 11.50  | 11.50  | 11.50  | 11.50  |
| ปี 2550                                                                     | 11.50  | 11.60  | 11.85  | 11.63  | 11.63  | 11.75  | 11.80  | 11.98  | 12.98  | 14.20  | 16.76  | 17.13  | 12.90  |
| <b>5. ราคาซื้อขายล่วงหน้าเมล็ดถั่วเหลือง ตลาดชิคาโก</b>                     |        |        |        |        |        |        |        |        |        |        |        |        |        |
| ปี 2545                                                                     | 7.06   | 7.03   | 7.34   | 7.46   | 7.59   | 7.83   | 8.62   | 8.8    | 8.94   | 8.75   | 9.12   | 9.04   | 8.13   |
| ปี 2546                                                                     | 8.95   | 9.01   | 9.01   | 9.53   | 9.84   | 9.59   | 8.94   | 8.69   | 9.40   | 10.72  | 11.19  | 11.28  | 9.68   |
| ปี 2547                                                                     | 11.8   | 12.39  | 14.29  | 14.37  | 14.12  | 13.11  | 11.88  | 9.39   | 8.58   | 8.01   | 7.93   | 7.72   | 11.13  |
| ปี 2548                                                                     | 7.62   | 7.62   | 9.01   | 9.07   | 9.31   | 10.44  | 10.60  | 9.51   | 8.73   | 8.65   | 8.69   | 8.91   | 9.01   |
| ปี 2549                                                                     | 8.50   | 8.47   | 8.31   | 7.96   | 8.27   | 8.32   | 8.28   | 7.69   | 7.48   | 8.14   | 8.94   | 8.74   | 8.26   |
| ปี 2550                                                                     | 9.24   | 9.97   | 9.76   | 9.47   | 9.74   | 10.51  | 10.59  | 10.60  | 11.95  | 12.29  | 13.23  | 14.28  | 10.97  |
| <b>6. ราคาซื้อขายล่วงหน้าเมล็ดถั่วเหลือง ตลาดชิคาโก (เหรียญสหรัฐ/ตัน)</b>   |        |        |        |        |        |        |        |        |        |        |        |        |        |
| ปี 2545                                                                     | 160.05 | 160.06 | 168.88 | 171.34 | 176.65 | 185.35 | 208.75 | 208.06 | 208.22 | 200.08 | 210.16 | 208.21 | 188.82 |
| ปี 2546                                                                     | 208.66 | 209.61 | 210.22 | 221.71 | 232.56 | 229.77 | 213.39 | 208.13 | 231.70 | 268.98 | 279.72 | 283.18 | 233.14 |
| ปี 2547                                                                     | 300.89 | 315.95 | 361.47 | 363.76 | 347.87 | 320.64 | 289.76 | 225.76 | 206.42 | 193.47 | 196.26 | 198.56 | 276.73 |
| ปี 2548                                                                     | 195.88 | 197.56 | 232.94 | 228.74 | 233.42 | 254.79 | 253.32 | 230.40 | 212.05 | 211.20 | 210.87 | 216.26 | 223.12 |
| ปี 2549                                                                     | 213.99 | 214.34 | 212.68 | 209.01 | 217.32 | 216.49 | 217.23 | 203.82 | 199.28 | 217.42 | 243.97 | 243.34 | 217.41 |
| ปี 2550                                                                     | 256.08 | 278.01 | 277.25 | 270.56 | 280.28 | 302.80 | 313.27 | 308.98 | 347.54 | 358.37 | 388.98 | 422.12 | 317.02 |

ที่มา : 1.สำนักงานเศรษฐกิจการเกษตรเฉลี่ยทั้งปีแบบถ่วงน้ำหนักจำนวนผลผลิต , 2-4 กรมการค้าภายใน, 5-6 Chicago Board of Trade

ปริมาณการนำเข้าและส่งออกเมล็ดถั่วเหลือง

หน่วย : ตัน

|                     | มค.     | กพ.     | มีค.    | เมย.    | พค.     | มีย.    | กค.     | สค.     | กย.     | ตค.     | พย.     | ธค.     | รวม       |
|---------------------|---------|---------|---------|---------|---------|---------|---------|---------|---------|---------|---------|---------|-----------|
| <b>ปริมาณนำเข้า</b> |         |         |         |         |         |         |         |         |         |         |         |         |           |
| ปี 2543             | 18      | 63,841  | 122,315 | 111,104 | 61,144  | 114,921 | 123,983 | 150,758 | 83,238  | 66,519  | 115,228 | 307,333 | 1,320,402 |
| ปี 2544             | 20,395  | 16,500  | 26,021  | 102,044 | 129,298 | 154,313 | 123,734 | 141,078 | 92,764  | 177,766 | 99,545  | 279,766 | 1,363,224 |
| ปี 2545             | 79,009  | -       | 217,999 | 57,748  | 66,988  | 186,634 | 138,003 | 154,184 | 36,239  | 134,073 | 211,029 | 246,651 | 1,528,557 |
| ปี 2546             | 7,386   | 159,043 | 128,068 | 121,630 | 260,996 | 211,922 | 181,706 | 80,109  | 190,225 | 66,768  | 129,679 | 152,117 | 1,689,649 |
| ปี 2547             | 173,084 | 601     | 2       | 329     | 163,317 | 198,933 | 184,438 | 147,114 | 42,911  | 229,980 | 63,979  | 231,113 | 1,435,803 |
| ปี 2548             | 196     | 2,390   | 131,368 | 139,493 | 182,376 | 230,410 | 75,991  | 186,633 | 112,192 | 67,333  | 184,715 | 294,686 | 1,607,784 |
| ปี 2549             | 3       | 67,160  | 25,352  | 143,170 | 39,463  | 228,006 | 160,805 | 150,182 | 140,289 | 80,128  | 144,716 | 215,967 | 1,395,242 |
| ปี 2550             | 86,713  | 209,677 | 94,740  | 59,587  | 185,513 | 152,423 | 79,486  | 82,853  | 220,544 | 103,684 | 84,882  | -       | 1,360,102 |
| <b>ปริมาณส่งออก</b> |         |         |         |         |         |         |         |         |         |         |         |         |           |
| ปี 2543             | 3       | 3       | 7       | 24      | 30      | 4       | 100     | 197     | 43      | 67      | 73      | 67      | 618       |
| ปี 2544             | 50      | 28      | 35      | 28      | 25      | 62      | 3       | 3       | 38      | 13      | 2       | 48      | 335       |
| ปี 2545             | 44      | 17      | 3       | 49      | 37      | 28      | 44      | 280     | 221     | 45      | 41      | 26      | 835       |
| ปี 2546             | 53      | 32      | 107     | 71      | 77      | 83      | 34      | 3       | 20      | 18      | 24      | 48      | 570       |
| ปี 2547             | 107     | 34      | 9       | 10      | 203     | 41      | 114     | 149     | 12      | 29      | 115     | 151     | 974       |
| ปี 2548             | 68      | 109     | 131     | 102     | 123     | 103     | 126     | 51      | 65      | 98      | 65      | 181     | 1,224     |
| ปี 2549             | 47      | 65      | 121     | 181     | 140     | 55      | 184     | 79      | 126     | 32      | 118     | 86      | 1,235     |
| ปี 2550             | 219     | 80      | 77      | 53      | 147     | 106     | -       | 64      | 5       | 24      | 1,039   | -       | 1,815     |

ที่มา : กรมศุลกากร : ปี 2543-2549 พิกัด 1201001000 และ 1201009001 : ปี 2550 พิกัด 1201009001 1201001000 และ 1201009009 W71MyDoc4/รายเดือน F:รายรายเดือน.43-50

## กากถั่วเหลือง

| 1. ผลผลิตและความต้องการใช้ (ล้านตัน) | ปี 2547 | ปี 2548 | ปี 2549                       | ปี 2550 | ปี 2551 |
|--------------------------------------|---------|---------|-------------------------------|---------|---------|
| 1.1 ผลผลิตโลก                        | 128.578 | 138.744 | 145.549                       | 153.677 | 161.446 |
| 1.2 ผลผลิตในประเทศ                   | 0.875   | 0.931   | 0.774                         | 0.823   | 0.824   |
| - จากเมล็ดในประเทศ                   | 0.088   | 0.085   | 0.087                         | 0.084   | 0.085   |
| - จากเมล็ดนำเข้า                     | 0.787   | 0.846   | 0.687                         | 0.739   | 0.739   |
| 1.3 ความต้องการใช้                   | 2.137   | 2.815   | 2.949                         | 2.992   | 3.113   |
| 1.4 นำเข้า                           | 1.262   | 1.881   | 2.174                         | 2.165   | 2.285   |
|                                      |         |         | (ม.ค.-พ.ย.50 = 2.002 ล้านตัน) |         |         |
| 2. ราคา (บาท/กก.)                    | ปี 2547 | ปี 2548 | ปี 2549                       | พ.ย.50  | ธ.ค.50  |
| 2.1 ขายส่ง กทม                       |         |         |                               |         |         |
| - กากถั่วเหลืองในประเทศ              |         |         |                               |         |         |
| - จากเมล็ดใน โปรตีน 44-48%           | 13.51   | 11.80   | 10.79                         | 16.12   | 17.10   |
| - จากเมล็ดนำเข้า โปรตีน 42-45%       | 12.75   | 11.37   | 10.36                         | 15.61   | 15.98   |
| - กากถั่วเหลืองนำเข้า                |         |         |                               |         |         |
| : - โปรตีน 46-48%                    | 13.61   | 11.68   | 10.95                         | 15.29   | 15.68   |
| - โปรตีน 42-45%                      | 11.50   | 10.92   | 10.12                         | 14.60   | 14.90   |
| 2.2 ซื้อขายล่วงหน้า ตลาดชิคาโก       |         |         |                               |         |         |
| - บาท/กก.                            | 10.35   | 8.32    | 7.37                          | 10.72   | 11.86   |
| - เหรียญสหรัฐ/ตัน                    | 257.32  | 205.86  | 197.61                        | 315.24  | 350.47  |

## 3. สภาพปัญหา/สาเหตุ

ผลผลิตกากถั่วเหลืองในประเทศมีไม่เพียงพอกับความต้องการใช้ ต้องนำเข้าจากต่างประเทศร้อยละ 90 ทั้งในรูปของกากถั่วเหลืองและเมล็ดถั่วเหลือง

## 4. มาตรการแก้ไขปัญหา

การกำหนดนโยบายและมาตรการนำเข้ากากถั่วเหลือง เป็นอำนาจหน้าที่ของคณะกรรมการนโยบาย-อาหาร ซึ่งได้รับการแต่งตั้งจากคณะรัฐมนตรี โดยมี รัฐมนตรีว่าการกระทรวงพาณิชย์ เป็นประธาน รัฐมนตรีช่วยว่าการกระทรวงพาณิชย์ กระทรวงเกษตรและสหกรณ์ กระทรวงการคลัง กระทรวงอุตสาหกรรม และกระทรวงมหาดไทย เป็นกรรมการ อธิบดีกรมการค้าภายใน เป็นเลขานุการ (มติ ครม. 3 ม.ค.50)

## นโยบายและมาตรการนำเข้ากากถั่วเหลือง ปี 2551

### 4.1 การนำเข้าภายใต้องค์การการค้าโลก (WTO) มติคณะกรรมการนโยบายอาหาร (17 ก.ย.50) และมติ ครม. (25 ก.ย.50)

1) ในโควตา ให้นำเข้าได้โดยไม่จำกัดปริมาณและช่วงเวลานำเข้า อกรนำเข้าร้อยละ 4 ผู้มีสิทธินำเข้า ได้แก่ ผู้มีสิทธินำเข้าเดิม ประกอบด้วย 7 สมาคม (สมาคมผู้ผลิตอาหารสัตว์ไทย สมาคมผู้ผลิตไก่เพื่อส่งออกไทย สมาคมผู้เลี้ยงไก่เนื้อเพื่อการส่งออก สมาคมผู้เลี้ยงเป็ดเพื่อการค้าและการส่งออก สมาคมปศุสัตว์ไทย สมาคมส่งเสริมการเลี้ยงไก่แห่งประเทศไทย ในพระบรมราชูปถัมภ์ และสมาคมส่งเสริมผู้ใช้อัตถุดิบอาหารสัตว์) และมีเงื่อนไข ผู้มีสิทธินำเข้าต้องรับซื้อกากถั่วเหลืองที่ผลิตจากเมล็ดในประเทศของโรงงานสกัดน้ำมันพืชทั้งหมดในราคาที่กำหนด (ไม่ต่ำกว่า กก.ละ 9.85 บาท ณ หน้าโรงงานสกัดน้ำมันพืช) โดยต้องทำสัญญาการปฏิบัติตามเงื่อนไขดังกล่าวไว้กับ กระทรวงพาณิชย์และกระทรวงเกษตรและสหกรณ์ ทั้งนี้ หากมีผู้ยื่นขอมีสิทธินำเข้ารายใหม่ให้อยู่ในดุลยพินิจของ คณะกรรมการนโยบายอาหารพิจารณาตามความจำเป็นและเหมาะสม

### 2) นอกโควตา กำหนดอกรนำเข้าร้อยละ 119

### 4.2 การนำเข้าภายใต้เขตการค้าเสรีอาเซียน (AFTA) กำหนดอกรนำเข้าร้อยละ 5

### 4.3 การนำเข้าภายใต้ความตกลงการค้าเสรีไทย - ออสเตรเลีย ไทย - นิวซีแลนด์ และไทย-ญี่ปุ่น (FTA)

กำหนดอกรนำเข้าร้อยละ 0

### 4.4 การนำเข้าทั่วไป กำหนดอกรนำเข้าร้อยละ 6 และค่าธรรมเนียมพิเศษ ต้นละ 2,519 บาท

## 5. การดำเนินการกำกับดูแล ปี 2551

คณะรัฐมนตรีได้มีมติในคราวประชุมเมื่อวันที่ 25 กันยายน 2550 เห็นชอบนโยบายและมาตรการนำเข้า วัตถุดิบอาหารสัตว์ปี 2551 ตามมติคณะกรรมการนโยบายอาหาร ครั้งที่ 1/2550 เมื่อวันที่ 17 กันยายน 2550 และแต่งตั้ง คณะอนุกรรมการกำกับดูแลวัตถุดิบอาหารสัตว์ เมื่อวันที่ 3 ตุลาคม 2550 เพื่อกำกับดูแลผู้มีสิทธินำเข้าวัตถุดิบอาหารสัตว์ ให้ปฏิบัติตามเงื่อนไขที่กำหนด โดยดำเนินการให้มีการลงนามในสัญญาการรับซื้อกากถั่วเหลืองปี 2551 ระหว่างกระทรวงพาณิชย์ และกระทรวงเกษตรและสหกรณ์ กับกลุ่มผู้มีสิทธินำเข้ากากถั่วเหลือง เมื่อวันที่ 7 ธันวาคม 2550 (ประชุม คณะอนุฯ ปี 2550 ครั้งที่ 2/2550 เมื่อ 10 ก.ย.50 เพื่อกำหนดแนวทางการกำหนดนโยบายฯ ปี 2551 และนำเสนอ คณะกรรมการฯ นโยบายอาหาร ประชุมคณะอนุฯ ครั้งที่ 1/2550 เมื่อ 7 ธ.ค.50 เพื่อพิจารณาแนวทางการกำกับดูแล การนำเข้ากากถั่วเหลืองและการปฏิบัติตามเงื่อนไขที่กำหนด และพิจารณาแนวทางการแก้ไขปัญหาวัตถุดิบอาหาร สัตว์ราคาสูง)

## 6. สถานการณ์

ราคากากถั่วเหลืองที่ผลิตในประเทศและกากนำเข้าเฉลี่ยเดือนธันวาคม 2550 สูงขึ้นจากเดือนก่อน ซึ่งเป็นไปตาม ราคาตลาดต่างประเทศ โดยราคาตลาดชิคาโกสูงขึ้นจากเดือนก่อนร้อยละ 11.18 เนื่องจากความวิตกเกี่ยวกับสภาพอากาศ ที่แห้งแล้งในแหล่งปลูกถั่วเหลืองของอาร์เจนตินาซึ่งเป็นผู้ผลิตถั่วเหลืองอันดับที่ 3 ของโลก ประกอบกับการลด พื้นที่ปลูกถั่วเหลืองของโลกลงร้อยละ 2.78 จากปีก่อน ส่งผลให้ผลผลิตเมล็ดถั่วเหลืองของโลกลดลงร้อยละ 6.46 ในขณะที่ความต้องการใช้กากถั่วเหลืองของโลกมากขึ้นร้อยละ 5.40

สำนักส่งเสริมการค้าสินค้าเกษตร  
กรมการค้าภายใน  
มกราคม 2551

## ราคาากถั่วเหลือง

หน่วย:บาท/กก.

|                                                                                                               | มค.    | กพ.    | มีค.   | เมย.   | พค.    | มิย.   | กค.    | สค.    | กย.    | ตค.    | พย.    | ธค.    | เฉลี่ย |
|---------------------------------------------------------------------------------------------------------------|--------|--------|--------|--------|--------|--------|--------|--------|--------|--------|--------|--------|--------|
| <b>1. ราคาขายส่ง กากถั่วเหลืองผลิตในประเทศจากเมล็ดในประเทศ โปรตีน 44-48% ณ หน้าโรงงานสกัดน้ำมัน ตลาด กทม.</b> |        |        |        |        |        |        |        |        |        |        |        |        |        |
| ปี 2544                                                                                                       | 11.10  | 11.23  | 11.17  | 11.13  | 11.05  | 10.92  | 11.01  | 11.05  | 10.81  | 10.57  | 10.29  | 10.08  | 10.87  |
| ปี 2545                                                                                                       | 10.37  | 10.45  | 10.26  | 10.14  | 10.25  | 10.24  | 10.48  | 10.48  | 10.55  | 10.38  | 10.34  | 10.59  | 10.38  |
| ปี 2546                                                                                                       | 10.65  | 11.06  | 11.25  | 11.39  | 11.47  | 11.58  | 11.49  | 11.15  | 11.15  | 11.59  | 13.20  | 13.04  | 11.58  |
| ปี 2547                                                                                                       | 13.74  | 13.94  | 15.29  | 16.53  | 15.90  | 14.17  | 13.63  | 12.75  | 11.75  | 11.29  | 11.40  | 11.70  | 13.51  |
| ปี 2548                                                                                                       | 11.70  | 11.70  | 12.35  | 12.35  | 12.29  | 12.42  | 12.26  | 11.79  | 11.45  | 11.29  | 11.16  | 10.80  | 11.80  |
| ปี 2549                                                                                                       | 10.84  | 10.46  | 10.80  | 11.33  | 10.98  | 10.80  | 10.89  | 10.76  | 10.57  | 10.50  | 10.75  | 10.75  | 10.79  |
| ปี 2550                                                                                                       | 10.92  | 11.21  | 11.50  | 11.42  | 11.30  | 11.43  | 11.77  | 12.05  | 12.65  | 16.04  | 16.12  | 17.10  | 12.79  |
| <b>2. ราคาขายส่ง กากถั่วเหลืองผลิตในประเทศจากเมล็ดนำเข้า โปรตีน 42-45% ณ หน้าโรงงานสกัดน้ำมัน ตลาด กทม.</b>   |        |        |        |        |        |        |        |        |        |        |        |        |        |
| ปี 2544                                                                                                       | 10.70  | 10.86  | 10.79  | 10.86  | 10.63  | 10.62  | 10.53  | 10.69  | 10.31  | 10.12  | 9.80   | 9.51   | 10.45  |
| ปี 2545                                                                                                       | 9.74   | 9.66   | 9.43   | 9.39   | 9.55   | 9.67   | 9.91   | 9.87   | 9.92   | 9.61   | 9.51   | 9.69   | 9.66   |
| ปี 2546                                                                                                       | 9.78   | 10.21  | 10.73  | 10.87  | 10.95  | 10.76  | 10.41  | 10.00  | 10.13  | 11.17  | 12.48  | 12.38  | 10.82  |
| ปี 2547                                                                                                       | 12.98  | 13.24  | 14.53  | 15.79  | 15.11  | 13.62  | 12.85  | 11.44  | 11.18  | 10.72  | 10.69  | 10.85  | 12.75  |
| ปี 2548                                                                                                       | 10.85  | 11.07  | 11.81  | 11.95  | 11.84  | 12.06  | 11.85  | 11.45  | 11.10  | 10.90  | 10.92  | 10.60  | 11.37  |
| ปี 2549                                                                                                       | 10.64  | 10.26  | 10.53  | 10.93  | 10.48  | 10.25  | 10.32  | 10.02  | 10.01  | 10.20  | 10.30  | 10.40  | 10.36  |
| ปี 2550                                                                                                       | 10.54  | 10.78  | 11.05  | 10.97  | 10.85  | 11.01  | 11.37  | 11.65  | 12.52  | 14.58  | 15.61  | 15.98  | 12.24  |
| <b>3. ราคาขายส่ง กากถั่วเหลืองนำเข้าจากต่างประเทศ โปรตีน 46-48% ณ โกดังผู้นำเข้า ตลาด กทม.</b>                |        |        |        |        |        |        |        |        |        |        |        |        |        |
| ปี 2544                                                                                                       | -      | 10.60  | 10.51  | 10.38  | 10.20  | 10.15  | -      | -      | -      | -      | -      | -      | 10.37  |
| ปี 2545                                                                                                       | -      | 9.58   | 9.30   | 9.17   | 9.32   | -      | -      | -      | -      | -      | -      | -      | 9.34   |
| ปี 2546                                                                                                       | -      | 10.35  | 10.40  | 10.35  | 11.25  | 11.22  | 10.83  | 10.57  | 10.71  | 10.75  | -      | -      | 10.71  |
| ปี 2547                                                                                                       | 13.37  | 13.07  | 14.02  | 15.49  | 15.35  | 14.69  | 14.71  | -      | 11.97  | 11.73  | 11.65  | -      | 13.61  |
| ปี 2548                                                                                                       | -      | 10.98  | 11.37  | 11.53  | 11.53  | 12.44  | 12.24  | 12.10  | 11.90  | 11.76  | -      | 10.95  | 11.68  |
| ปี 2549                                                                                                       | 10.95  | -      | -      | -      | -      | -      | -      | -      | -      | -      | -      | -      | 10.95  |
| ปี 2550                                                                                                       | -      | 10.94  | 11.10  | 11.04  | 10.95  | 11.08  | 11.46  | 11.80  | 12.50  | 14.31  | 15.29  | 15.68  | 12.38  |
| <b>4. ราคาขายส่ง กากถั่วเหลืองนำเข้าจากต่างประเทศ โปรตีน 42-45% ณ โกดังผู้นำเข้า ตลาด กทม.</b>                |        |        |        |        |        |        |        |        |        |        |        |        |        |
| ปี 2544                                                                                                       | 10.33  | 10.35  | -      | -      | -      | 9.75   | 9.94   | 10.16  | 9.79   | 9.39   | 9.05   | 8.83   | 9.73   |
| ปี 2545                                                                                                       | 9.28   | 9.34   | -      | -      | -      | 9.21   | 9.59   | 9.53   | 9.46   | 8.93   | 8.82   | 9.08   | 9.25   |
| ปี 2546                                                                                                       | 9.23   | 9.60   | 9.65   | -      | -      | -      | 10.11  | 9.85   | 9.89   | 10.64  | 12.19  | 12.08  | 10.36  |
| ปี 2547                                                                                                       | 12.15  | -      | -      | -      | -      | 13.35  | 12.93  | 11.39  | 10.94  | 10.43  | 10.37  | 10.45  | 11.50  |
| ปี 2548                                                                                                       | 10.45  | 10.45  | -      | -      | 11.38  | 11.72  | 11.48  | 11.11  | 10.85  | 10.70  | 10.65  | 10.45  | 10.92  |
| ปี 2549                                                                                                       | 10.45  | 10.13  | 10.35  | 10.71  | 10.31  | 10.15  | 10.14  | 9.70   | 9.68   | 9.89   | 9.97   | 10.00  | 10.12  |
| ปี 2550                                                                                                       | 10.14  | 10.35  | 10.55  | 10.51  | 10.45  | 10.56  | 10.89  | 11.16  | 11.85  | 13.64  | 14.60  | 14.90  | 11.63  |
| <b>5. ราคาซื้อขายล่วงหน้ากากถั่วเหลือง ตลาดชิคาโก</b>                                                         |        |        |        |        |        |        |        |        |        |        |        |        |        |
| ปี 2544                                                                                                       | 8.51   | 7.64   | 7.45   | 7.70   | 8.12   | 8.39   | 8.87   | 8.49   | 7.70   | 7.95   | 7.91   | 7.32   | 8.00   |
| ปี 2545                                                                                                       | 7.46   | 7.26   | 7.58   | 7.66   | 7.71   | 7.85   | 8.42   | 8.50   | 8.60   | 8.11   | 7.98   | 7.90   | 7.92   |
| ปี 2546                                                                                                       | 7.93   | 8.27   | 8.20   | 8.60   | 9.07   | 8.79   | 8.38   | 8.28   | 8.85   | 9.79   | 10.52  | 10.18  | 8.91   |
| ปี 2547                                                                                                       | 10.92  | 11.20  | 13.14  | 13.60  | 13.47  | 12.75  | 11.93  | 8.82   | 7.59   | 7.10   | 6.90   | 6.83   | 10.35  |
| ปี 2548                                                                                                       | 6.83   | 6.89   | 8.03   | 8.33   | 8.71   | 9.89   | 9.99   | 8.98   | 7.99   | 7.64   | 7.93   | 8.63   | 8.32   |
| ปี 2549                                                                                                       | 8.03   | 7.84   | 7.52   | 7.26   | 7.35   | 7.53   | 7.14   | 6.64   | 6.66   | 7.25   | 7.85   | 7.39   | 7.37   |
| ปี 2550                                                                                                       | 8.02   | 8.75   | 8.43   | 7.78   | 7.85   | 8.64   | 8.54   | 8.64   | 9.93   | 10.30  | 10.72  | 11.86  | 9.12   |
| <b>6. ราคาซื้อขายล่วงหน้ากากถั่วเหลือง ตลาดชิคาโก (เหรียญสหรัฐ/ตัน)</b>                                       |        |        |        |        |        |        |        |        |        |        |        |        |        |
| ปี 2544                                                                                                       | 196.67 | 178.62 | 169.39 | 168.98 | 178.04 | 185.04 | 194.00 | 188.48 | 183.48 | 177.39 | 177.77 | 166.37 | 180.35 |
| ปี 2545                                                                                                       | 169.10 | 165.33 | 174.24 | 175.93 | 179.58 | 185.83 | 203.92 | 200.94 | 200.24 | 195.50 | 183.88 | 181.89 | 183.87 |
| ปี 2546                                                                                                       | 184.87 | 192.42 | 191.30 | 200.13 | 214.17 | 210.60 | 199.93 | 198.32 | 218.13 | 245.71 | 262.95 | 255.64 | 214.51 |
| ปี 2547                                                                                                       | 278.47 | 285.66 | 332.25 | 344.32 | 331.91 | 311.68 | 291.01 | 212.15 | 182.68 | 171.55 | 170.55 | 175.55 | 257.32 |
| ปี 2548                                                                                                       | 175.58 | 178.54 | 207.64 | 210.27 | 218.26 | 241.19 | 238.80 | 217.60 | 194.03 | 186.63 | 192.34 | 209.41 | 205.86 |
| ปี 2549                                                                                                       | 201.96 | 198.43 | 192.43 | 190.59 | 193.24 | 195.94 | 187.27 | 175.91 | 177.59 | 193.76 | 214.22 | 205.88 | 193.94 |
| ปี 2550                                                                                                       | 222.30 | 244.10 | 239.53 | 222.05 | 225.84 | 249.01 | 252.51 | 251.82 | 288.77 | 300.42 | 315.24 | 350.47 | 263.51 |

ที่มา : 1-4 กรมการค้าภายใน 5-6 Chicago Board of Trade \* เดือน ตค.-ธค.50 จากสถานะขนส่ง

## ปริมาณการนำเข้ากากถั่วเหลือง

หน่วย : ตัน

|         | มค.     | กพ.     | มีค.    | เมย.    | พค.     | มิย.    | กค.     | สค.     | กย.     | ตค.     | พย.     | ธค.     | รวม       |
|---------|---------|---------|---------|---------|---------|---------|---------|---------|---------|---------|---------|---------|-----------|
| ปี 2543 | 48,334  | 145,815 | 118,209 | 71,102  | 103,181 | 132,753 | 124,918 | 146,726 | 151,453 | 72,582  | 68,795  | 128,366 | 1,312,234 |
| ปี 2544 | 56,985  | 76,068  | 204,634 | 82,597  | 144,558 | 112,103 | 143,957 | 167,218 | 162,478 | 176,758 | 172,668 | 61,607  | 1,561,630 |
| ปี 2545 | 52,511  | 86,923  | 111,874 | 213,378 | 60,483  | 225,535 | 100,715 | 167,101 | 284,390 | 123,793 | 140,831 | 185,317 | 1,755,550 |
| ปี 2546 | -       | 141,137 | 132,448 | 103,839 | 147,535 | 245,150 | 115,420 | 151,604 | 175,116 | 156,253 | 243,999 | 305,372 | 1,917,874 |
| ปี 2547 | 79,535  | 99,554  | 105,692 | 42,991  | 35,202  | 144,681 | 170,603 | 87,131  | 161,798 | 186,819 | 76,094  | 72,161  | 1,262,261 |
| ปี 2548 | 95,830  | 89,387  | 194,420 | 117,842 | 135,811 | 250,664 | 181,816 | 158,528 | 210,939 | 116,632 | 155,118 | 174,430 | 1,881,417 |
| ปี 2549 | 79,337  | 161,812 | 123,787 | 142,714 | 172,415 | 232,506 | 184,873 | 281,956 | 224,953 | 289,976 | 113,444 | 166,428 | 2,174,201 |
| ปี 2550 | 185,316 | 175,572 | 185,985 | 151,535 | 155,278 | 272,222 | 196,013 | 156,859 | 213,187 | 152,380 | 157,901 | -       | 2,002,249 |

ที่มา : กรมศุลกากร : ปี 2543-2549 พิกัด 2304000008 : ปี 2550 พิกัด 2304000000

W71MyDocx4/รายเดือน F:ราคาขายเดือน\_43-50



#### 4.2 ปลาปน โปรีตีนต่ำกว่าร้อยละ 60 ต้องขออนุญาตนำเข้า

- 1) การนำเข้าทั่วไป กำหนดค่าการนำเข้าร้อยละ 6 (พิกัด 2301.20.0001) ร้อยละ 10 (พิกัด 2301.20.0029) และต้องขออนุญาตนำเข้า
- 2) การนำเข้าตามความตกลงการค้าเสรี ไทย-ออสเตรเลีย กำหนดค่าการร้อยละ 6 (พิกัด 2301.20.0001 และ 2301.20.0069)
- 3) การนำเข้าตามความตกลงการค้าเสรีอาเซียน-จีน กำหนดค่าการนำเข้าร้อยละ 5 (พิกัด 2301.20.0001)

#### 4.3 ปลาปนทุกชนิดโปรีตีน ไทย-ญี่ปุ่น (JTEPA) กำหนดค่าการนำเข้าร้อยละ 8.33 ช่วงเดือน ม.ค.-มี.ค.51 และร้อยละ 6.67 ช่วงเดือน เม.ย.-ธ.ค.51

##### การกำกับดูแล

กระทรวงพาณิชย์ ได้แต่งตั้งคณะกรรมการไตรภาคีด้านการตลาดสินค้าปลาเปิดและปลาปน (13 ธ.ค.42) เพื่อพิจารณากำหนดแนวทางในการส่งเสริมและพัฒนาด้านการตลาด รวมทั้งรักษาเสถียรภาพราคาสินค้าปลาเปิดและปลาปนให้เป็นไปอย่างมีประสิทธิภาพ โดยมี อธิบดีกรมการค้าภายใน เป็นประธาน และมีผู้แทนจากหน่วยงานราชการและเอกชนที่เกี่ยวข้อง (กรมประมง กรมเศรษฐกิจการพาณิชย์ กรมส่งเสริมการค้าระหว่างประเทศ กรมการค้าต่างประเทศ สมาคมการประมงแห่งประเทศไทย สมาคมผู้ผลิตปลาปนไทย สมาคมผู้ผลิตอาหารสัตว์ไทย) ร่วมเป็นกรรมการ

#### 4. สถานการณ์

ราคาปลาเปิดและปลาปน เฉลี่ยเดือนธันวาคม 2550 สูงขึ้นจากเดือนก่อน เนื่องจากปริมาณวัตถุดิบออกสู่ตลาดน้อย และราคาตลาดต่างประเทศเฉลี่ยเดือนธันวาคม 2550 สูงขึ้นจากเดือนก่อนร้อยละ 2.03 ซึ่งเป็นไปตามราคาอาหารสัตว์ประเภทโปรีตีนในตลาดโลกที่สูงขึ้น ประกอบกับความต้องการใช้ปลาปนโดยเฉพาะจากจีน ซึ่งเป็นผู้นำเข้ารายใหญ่ ในการเก็บเข้าสต็อกยังคงมีอย่างสม่ำเสมอ

สำนักส่งเสริมการค้าสินค้าเกษตร  
กรมการค้าภายใน  
มกราคม 2551



ราคาปลาเบ็ด และปลาปน

หน่วย : บาท/กก.

|                                                                       | มค.      | กพ.      | มีค.     | เมย.     | พค.      | มิย.     | กค.      | สค.      | กย.    | ตค.    | พย.      | ธค.      | เฉลี่ย   |
|-----------------------------------------------------------------------|----------|----------|----------|----------|----------|----------|----------|----------|--------|--------|----------|----------|----------|
| <b>1. ราคาปลาเบ็ด (ดี/สด)</b>                                         |          |          |          |          |          |          |          |          |        |        |          |          |          |
| 2546                                                                  | 3.77     | 4.02     | 4.23     | 4.27     | 4.35     | 4.36     | 4.26     | 4.27     | 4.28   | 4.22   | 4.34     | 4.30     | 4.22     |
| 2547                                                                  | 4.25     | 3.45     | 3.94     | 4.30     | 4.39     | 4.71     | 4.90     | 4.93     | 5.28   | 5.07   | 4.87     | 4.71     | 4.57     |
| 2548                                                                  | 4.75     | 4.73     | 4.76     | 5.11     | 4.90     | 4.74     | 4.72     | 4.76     | 4.91   | 4.84   | 4.72     | 4.80     | 4.81     |
| 2549                                                                  | 4.81     | 4.91     | 5.13     | 5.16     | 5.38     | 5.77     | 5.79     | 6.11     | 6.04   | 5.50   | 5.22     | 5.24     | 5.42     |
| 2550                                                                  | 5.23     | 5.15     | 5.20     | 5.20     | 5.19     | 5.00     | 4.85     | 4.98     | 5.12   | 5.19   | 5.20     | 5.29     | 5.13     |
| <b>2. ราคาปลาเบ็ด (รอง/ไม่สด)</b>                                     |          |          |          |          |          |          |          |          |        |        |          |          |          |
| 2547                                                                  | 3.51     | 2.79     | 3.23     | 3.54     | 3.62     | 3.87     | 3.87     | 4.11     | 4.37   | 4.35   | 3.84     | 4.01     | 3.76     |
| 2548                                                                  | 4.12     | 4.11     | 4.13     | 4.48     | 3.97     | 4.13     | 4.12     | 4.17     | 4.24   | 4.15   | 4.04     | 4.10     | 4.15     |
| 2549                                                                  | 4.12     | 4.16     | 4.27     | 4.29     | 4.22     | 4.82     | 5.07     | 5.36     | 5.26   | 4.79   | 4.50     | 4.42     | 4.61     |
| 2550                                                                  | 4.36     | 4.08     | 4.26     | 4.28     | 4.24     | 4.06     | 3.83     | 3.87     | 3.94   | 4.08   | 4.11     | 4.21     | 4.11     |
| <b>3. ราคาขายส่ง ปลาปนโปรตีน 60% ขึ้นไป กลิ่นเบอร์ 1 ตลาด กทม.</b>    |          |          |          |          |          |          |          |          |        |        |          |          |          |
| 2546                                                                  | 20.63    | 22.47    | 21.43    | 21.21    | 21.10    | 21.92    | 20.98    | 22.23    | 21.67  | 20.64  | 22.38    | 21.48    | 21.51    |
| 2547                                                                  | 20.92    | 18.51    | 22.60    | 24.77    | 24.67    | 25.89    | 26.17    | 26.23    | 26.55  | 23.02  | 22.30    | 23.32    | 23.75    |
| 2548                                                                  | 22.90    | 21.20    | 21.89    | 23.63    | 22.25    | 21.42    | 22.38    | 22.24    | 23.52  | 22.95  | 23.07    | 24.37    | 22.65    |
| 2549                                                                  | 24.68    | 26.13    | 28.78    | 28.96    | 31.61    | 30.48    | 32.18    | 32.84    | 29.36  | 26.77  | 24.20    | 23.53    | 28.29    |
| 2550                                                                  | 23.21    | 25.01    | 24.75    | 25.78    | 27.03    | 24.57    | 25.64    | 25.87    | 26.51  | 26.50  | 26.62    | 28.14    | 25.80    |
| <b>4. ราคาขายส่ง ปลาปนโปรตีน 60% ลงมา กลิ่นเบอร์ 1 ตลาด กทม.</b>      |          |          |          |          |          |          |          |          |        |        |          |          |          |
| 2546                                                                  | 20.05    | 21.57    | 20.53    | 20.31    | 20.20    | 21.02    | 20.27    | 21.53    | 20.97  | 20.09  | 21.98    | 21.08    | 20.80    |
| 2547                                                                  | 20.52    | 18.11    | 22.20    | 24.37    | 24.25    | 25.54    | 25.77    | 25.83    | 26.15  | 22.62  | 21.90    | 22.92    | 23.35    |
| 2548                                                                  | 22.50    | 20.80    | 21.49    | 23.23    | 21.85    | 21.02    | 21.98    | 21.84    | 23.12  | 22.55  | 22.67    | 23.97    | 22.25    |
| 2549                                                                  | 24.18    | 25.43    | 28.08    | 28.26    | 30.91    | 29.78    | 31.48    | 32.14    | 28.66  | 26.07  | 23.50    | 22.83    | 27.61    |
| 2550                                                                  | 22.51    | 24.31    | 24.05    | 25.08    | 26.33    | 23.87    | 24.94    | 25.17    | 25.81  | 25.80  | 25.92    | 27.44    | 25.10    |
| <b>5. ราคาขายส่ง ปลาปนโปรตีน 60% ลงมา กลิ่นเบอร์ 2 ตลาด กทม.</b>      |          |          |          |          |          |          |          |          |        |        |          |          |          |
| 2546                                                                  | 16.95    | 19.11    | 19.29    | 19.32    | 19.20    | 19.80    | 18.85    | 19.89    | 19.52  | 18.98  | 20.85    | 20.08    | 19.32    |
| 2547                                                                  | 19.41    | 16.91    | 20.89    | 22.77    | 23.06    | 24.29    | 24.67    | 24.98    | 25.43  | 21.52  | 20.80    | 21.82    | 22.21    |
| 2548                                                                  | 21.40    | 19.70    | 20.38    | 22.33    | 20.95    | 20.12    | 20.89    | 20.21    | 20.42  | 19.85  | 19.97    | 21.27    | 20.62    |
| 2549                                                                  | 21.48    | 22.56    | 25.28    | 26.08    | 29.81    | 28.78    | 30.44    | 30.39    | 26.66  | 24.34  | 21.80    | 21.13    | 25.73    |
| 2550                                                                  | 20.81    | 22.61    | 21.32    | 22.61    | 21.95    | 20.01    | 18.93    | 18.53    | 20.30  | 22.60  | 23.12    | 24.64    | 21.45    |
| <b>6. ราคาขายส่ง ปลาปนโปรตีน 60% ลงมา กลิ่นเบอร์ 3 ตลาด กทม.</b>      |          |          |          |          |          |          |          |          |        |        |          |          |          |
| 2546                                                                  | 16.55    | 18.71    | 18.89    | 18.92    | 18.80    | 19.17    | 17.96    | 19.09    | 19.22  | 18.67  | 20.35    | 19.58    | 18.83    |
| 2547                                                                  | 18.91    | 16.41    | 20.39    | 22.27    | 22.70    | 23.99    | 24.27    | 24.28    | 24.73  | 20.82  | 20.10    | 21.12    | 21.67    |
| 2548                                                                  | 20.70    | 19.00    | 19.68    | 21.63    | 20.36    | 19.72    | 20.38    | 19.61    | 19.82  | 19.25  | 18.89    | 19.67    | 19.89    |
| 2549                                                                  | 20.00    | 21.05    | 23.48    | 24.10    | 27.81    | 26.78    | 28.53    | 28.24    | 24.46  | 21.87  | 19.30    | 18.63    | 23.69    |
| 2550                                                                  | 18.31    | 20.11    | 19.18    | 20.61    | 19.95    | 18.01    | 17.38    | 17.53    | 19.30  | 21.60  | 22.12    | 23.64    | 19.81    |
| <b>7. ราคาปลาปนโปรตีน 60% F.O.B. ตลาดต่างประเทศ</b>                   |          |          |          |          |          |          |          |          |        |        |          |          |          |
| 2546                                                                  | 23.05    | 23.28    | 22.66    | 23.08    | 23.45    | 24.27    | 24.24    | 23.27    | 21.90  | 21.70  | 22.87    | 22.77    | 23.05    |
| 2547                                                                  | 23.96    | 24.99    | 25.25    | 24.80    | 25.03    | 23.81    | 23.37    | 23.54    | 23.29  | 23.20  | 22.15    | 21.88    | 23.77    |
| 2548                                                                  | 22.26    | 22.69    | 22.82    | 24.15    | 24.21    | 25.27    | 26.73    | 26.37    | 26.84  | 27.84  | 28.49    | 30.08    | 25.65    |
| 2549                                                                  | 29.74    | 31.00    | 32.58    | 33.79    | 41.80    | 50.06    | 49.84    | 49.16    | 32.86  | 33.08  | 35.93    | 32.76    | 37.72    |
| 2550                                                                  | 33.63    | 35.02    | 34.95    | 35.12    | 34.44    | 31.90    | 26.14    | 25.28    | 25.77  | 25.06  | 25.27    | 24.24    | 29.74    |
| <b>8. ราคาปลาปนโปรตีน 65% F.O.B. ตลาดต่างประเทศ (เหรียญสหรัฐ/ตัน)</b> |          |          |          |          |          |          |          |          |        |        |          |          |          |
| 2546                                                                  | 582.42   | 586.74   | 572.95   | 582.00   | 600.75   | 629.86   | 627.00   | 603.50   | 584.27 | 590.18 | 619.50   | 621.00   | 600.01   |
| 2547                                                                  | 662.25   | 690.75   | 692.00   | 679.50   | 667.00   | 630.64   | 617.00   | 613.00   | 607.00 | 607.00 | 593.36   | 610.00   | 639.13   |
| 2548                                                                  | 620.50   | 661.58   | 671.96   | 693.24   | 689.74   | 700.91   | 725.00   | 725.00   | 739.29 | 768.50 | 781.82   | 824.50   | 716.84   |
| 2549                                                                  | 844.00   | 883.16   | 936.14   | 994.06   | 1,221.25 | 1,443.68 | 1,450.00 | 1,444.44 | 981.50 | 990.24 | 1,095.00 | 1,020.26 | 1,108.64 |
| 2550                                                                  | 1,042.14 | 1,091.00 | 1,109.29 | 1,120.29 | 1,107.00 | 1,028.70 | 870.00   | 831.36   | 845.00 | 824.55 | 837.95   | 855.00   | 963.52   |

ที่มา : 1.2 สมาคมผู้ผลิตปลาปนไทย 3. 4.5.6 กรมการค้าภายใน 7.8 ช่วง ม.ค.46-ส.ค.49 ข้าราชการเตอร์/ก.ย.49 เป็นต้นไป สมาคมผู้ผลิตปลาปนไทย

หน่วย : ตัน

ปริมาณนำเข้าและส่งออกปลาปน

|                     | มค.   | กพ.   | มีค.  | เมย.  | พค.    | มิย.   | กค.    | สค.   | กย.   | ตค.   | พย.   | ธค.   | รวม    |
|---------------------|-------|-------|-------|-------|--------|--------|--------|-------|-------|-------|-------|-------|--------|
| <b>ปริมาณนำเข้า</b> |       |       |       |       |        |        |        |       |       |       |       |       |        |
| 2546                | 323   | 315   | 973   | 311   | 631    | 200    | 120    | 200   | 416   | 502   | 400   | 334   | 4,725  |
| 2547                | 531   | 220   | 500   | 296   | 305    | 675    | 515    | 478   | 787   | 2,416 | 2,850 | 508   | 10,081 |
| 2548                | 1,010 | 1,316 | 368   | 549   | 550    | 261    | 278    | 40    | 236   | 31    | 220   | 733   | 5,591  |
| 2549                | 909   | 584   | 629   | 557   | 502    | 743    | 212    | 382   | 300   | 558   | 286   | 126   | 5,789  |
| 2550                | 231   | 116   | 410   | 284   | 608    | 537    | 410    | 548   | 220   | 168   | 119   |       | 3,651  |
| <b>ปริมาณส่งออก</b> |       |       |       |       |        |        |        |       |       |       |       |       |        |
| 2546                | 688   | 631   | 422   | 557   | 1,350  | 1,928  | 1,740  | 867   | 1,180 | 427   | 569   | 533   | 10,892 |
| 2547                | 1,694 | 2,109 | 3,553 | 2,131 | 1,748  | 3,000  | 1,720  | 462   | 290   | 627   | 841   | 778   | 18,953 |
| 2548                | 474   | 1,527 | 1,973 | 1,056 | 2,300  | 2,414  | 2,056  | 3,095 | 3,164 | 2,153 | 4,201 | 3,560 | 27,973 |
| 2549                | 4,739 | 5,238 | 5,630 | 5,359 | 6,770  | 12,665 | 12,050 | 7,944 | 4,050 | 3,968 | 2,291 | 4,769 | 75,473 |
| 2550                | 3,403 | 3,979 | 6,024 | 8,611 | 11,688 | 5,445  | 3,181  | 3,411 | 1,722 | 595   | 635   |       | 48,593 |

ที่มา : กรมศุลกากร : ปี 2543-2447 พิกัด 2301200106 : ปี 2548-2449 พิกัด 2301200106 , 2301200400 และ 2301200401

: ปี 2550 พิกัด 23012000001, 23012000002 และ 23012000003

## อัตราแลกเปลี่ยนเงินดอลลาร์สหรัฐ

ปี 2542 - 2550

บาท/US\$

| ปี      | ม.ค.  | ก.พ.  | มี.ค. | เม.ย. | พ.ค.  | มิ.ย. | ก.ค.  | ส.ค.  | ก.ย.  | ต.ค.  | พ.ย.  | ธ.ค.  | เฉลี่ย |
|---------|-------|-------|-------|-------|-------|-------|-------|-------|-------|-------|-------|-------|--------|
| ปี 2542 | 36.73 | 37.19 | 37.61 | 37.72 | 37.15 | 37.03 | 37.20 | 38.08 | 39.92 | 39.57 | 38.84 | 38.40 | 37.95  |
| ปี 2543 | 37.49 | 37.82 | 37.99 | 38.09 | 39.03 | 39.17 | 40.27 | 41.04 | 41.99 | 43.31 | 43.84 | 43.17 | 40.27  |
| ปี 2544 | 43.24 | 42.74 | 44.00 | 45.56 | 45.59 | 45.36 | 45.73 | 45.03 | 44.41 | 44.82 | 44.52 | 44.03 | 44.59  |
| ปี 2545 | 44.13 | 43.93 | 43.49 | 43.52 | 42.91 | 42.26 | 41.33 | 42.27 | 42.91 | 43.74 | 43.42 | 43.39 | 43.11  |
| ปี 2546 | 42.88 | 42.97 | 42.87 | 42.97 | 42.29 | 41.75 | 41.89 | 41.77 | 40.60 | 39.83 | 40.00 | 39.81 | 41.64  |
| ปี 2547 | 39.19 | 39.20 | 39.53 | 39.54 | 40.66 | 40.90 | 41.03 | 41.59 | 41.57 | 41.41 | 40.44 | 38.86 | 40.33  |
| ปี 2548 | 38.86 | 38.59 | 38.70 | 39.62 | 39.93 | 40.98 | 41.85 | 41.29 | 41.15 | 40.96 | 41.21 | 41.18 | 40.36  |
| ปี 2549 | 39.72 | 39.50 | 39.08 | 38.09 | 38.11 | 38.45 | 38.10 | 37.73 | 37.53 | 37.44 | 36.65 | 35.94 | 38.03  |
| ปี 2550 | 36.10 | 35.85 | 35.18 | 35.00 | 34.74 | 34.71 | 33.83 | 34.31 | 34.38 | 34.29 | 34.00 | 33.83 | 34.69  |

หมายเหตุ เป็นค่าเฉลี่ยของอัตราขายเงินดอลลาร์สหรัฐรายวัน

ที่มา : ธนาคารแห่งประเทศไทย

D : A O B F : อัตราแลกเปลี่ยน