



# มันสำปะหลัง

ประจำสัปดาห์ที่ 2 ของเดือนตุลาคม 2564 (11 - 15 ตุลาคม 2564)

| โลก                                                                                                | 2558                                                         | 2559             | 2560             | 2561             | +/- (%)                  |
|----------------------------------------------------------------------------------------------------|--------------------------------------------------------------|------------------|------------------|------------------|--------------------------|
| ผลผลิต (ล้านตัน)                                                                                   | 277.07                                                       | 276.51           | 275.66           | 277.07           | 0.51                     |
| ในจีน                                                                                              | 57.64                                                        | 57.86            | 55.00            | 56.00            | 1.82                     |
| อินโดนีเซีย                                                                                        | 21.80                                                        | 20.75            | 20.33            | 21.00            | 3.30                     |
| บราซิล                                                                                             | 23.06                                                        | 23.71            | 20.11            | 20.94            | 4.13                     |
| สาธารณรัฐเกาหลี                                                                                    | 17.21                                                        | 17.80            | 19.14            | 19.44            | 1.57                     |
| <b>ไทย</b>                                                                                         | <b>2561/62</b>                                               | <b>2562/63</b>   | <b>2563/64</b>   | <b>2564/65</b>   | <b>+/- (%)</b>           |
| ผลผลิต (ล้านตัน)                                                                                   | 31.079                                                       | 28.999           | 31.632           | 33.376           | 5.51                     |
| พื้นที่เก็บเกี่ยว (ล้านไร่)                                                                        | 8.67                                                         | 45.32            | 9.51             | 9.66             | 1.57                     |
| จำนวนครีวเรือน                                                                                     | 445,500                                                      | 524,000          | 524,000          | 524,000          | 0.00                     |
| ผลผลิตเฉลี่ย (ตัน/ไร่)                                                                             | 3.586                                                        | 3.252            | 3.327            | 3.456            | 3.88                     |
| ผลผลิตออกมาช่วงเดือน ม.ค.-มี.ค. 64 คิดเป็นร้อยละ 61.13 ของผลผลิตทั้งหมด                            |                                                              |                  |                  |                  |                          |
| แหล่งผลผลิตสำคัญ นครราชสีมา 15.72% กำแพงเพชร 7.92% ชัยภูมิ 6.77% กาญจนบุรี 5.74% อุบลราชธานี 5.08% |                                                              |                  |                  |                  |                          |
| การแปรรูป                                                                                          | เป็นแป้งมัน : มันเส้น : เอทานอล เท่ากับ 55.67 : 34.93 : 9.40 |                  |                  |                  |                          |
| ความต้องการใช้                                                                                     | 2560                                                         | 2561             | 2562             | 2563             | 2564                     |
|                                                                                                    | 41.33                                                        | 45.32            | 40.00            | 40.00            | 42.58                    |
| การส่งออก (ตัน)                                                                                    | <b>ปี 60</b>                                                 | <b>ปี 61</b>     | <b>ปี 62</b>     | <b>ปี 63</b>     | <b>ปี 64 (ม.ค.-ส.ค.)</b> |
| - มันเส้น                                                                                          | 6,366,600                                                    | 3,981,263        | 2,335,518        | 3,043,508        | 3,758,316                |
| - มันอัดเม็ด                                                                                       | -                                                            | -                | 12,328           | 12,241           | 11,111                   |
| - แป้งมัน                                                                                          | 4,101,112                                                    | 3,919,122        | 3,822,714        | 3,766,348        | 3,134,248                |
| - ผลิตภัณฑ์อื่นๆ                                                                                   | 582,571                                                      | 282,503          | 317,735          | 238,538          | 242,047                  |
| รวม                                                                                                | <b>11,050,284</b>                                            | <b>8,182,888</b> | <b>6,488,294</b> | <b>7,060,634</b> | <b>7,145,722</b>         |
| การนำเข้ามันเส้น (ตัน)                                                                             | <b>ปี 60</b>                                                 | <b>ปี 61</b>     | <b>ปี 62</b>     | <b>ปี 63</b>     | <b>ปี 64 (ม.ค.-ส.ค.)</b> |
| - กัมพูชา                                                                                          | 2,004,389                                                    | 1,134,119        | 843,140          | 1,397,906        | 1,134,726                |
| - ลาว                                                                                              | 472,177                                                      | 393,559          | 398,524          | 892,513          | 1,026,650                |
| รวมมันเส้น (ตัน)                                                                                   | <b>2,476,566</b>                                             | <b>1,527,678</b> | <b>1,241,664</b> | <b>2,290,420</b> | <b>2,161,376</b>         |
| คิดเป็นหัวมันสด (ตัน)                                                                              | <b>ปี 59</b>                                                 | <b>ปี 60</b>     | <b>ปี 61</b>     | <b>ปี 62</b>     | <b>ปี 63</b>             |
|                                                                                                    | 159,303                                                      | 413,151          | 586,415          | 899,245          | 720,744                  |
| การนำเข้าหัวมันสด(ตัน)                                                                             | 159,303                                                      | 413,151          | 586,415          | 899,245          | 720,744                  |
| ความต้องการใช้                                                                                     | ส่งออก : ใช้ภายในประเทศ 74 : 26                              |                  |                  |                  |                          |
| ประเทศคู่ค้า                                                                                       | มันเส้น จีน 99% อื่นๆ 1%                                     |                  |                  |                  |                          |
|                                                                                                    | แป้งมัน ญี่ปุ่น 27.54%                                       |                  |                  |                  |                          |
|                                                                                                    | จีน 23.89% อินโดนีเซีย 9.44% อื่นๆ 39.13%                    |                  |                  |                  |                          |
| ประเทศคู่แข่ง                                                                                      | เวียดนาม กัมพูชา                                             |                  |                  |                  |                          |

- สถานการณ์
  - โลก FAO ประมาณการผลิตปี 2561 ประมาณ 277 ล้านตัน ไทยเป็นผู้ผลิต อันดับ 2 แต่เป็นผู้ส่งออกอันดับ 1
- แนวทางการบริหารจัดการตลาดมันสำปะหลัง ปี 2563/64
  - คณะกรรมการมีมติเมื่อวันที่ 18 สิงหาคม 2563 อนุมัติในหลักการโครงการประกันรายได้เกษตรกรผู้ปลูกมันสำปะหลัง ปี 2563/64 วงเงิน 9,788 ล้านบาท
- มาตรการคู้ขนาดโครงการประกันรายได้เกษตรกรผู้ปลูกมันสำปะหลัง ปี 2563/64
  - โครงการเพิ่มประสิทธิภาพการเพาะปลูกมันสำปะหลัง
  - โครงการสินเชื่อเพื่อรวบรวมมันสำปะหลังและสร้างมูลค่าเพิ่มโดยสถาบันเกษตรกร
  - โครงการชดเชยดอกเบี้ยในการเก็บสต็อกมันสำปะหลัง
  - การบริหารจัดการการนำเข้า
- แนวทางการดำเนินการเพิ่มเติม

- คณะกรรมการ กกร. (๑) ออกประกาศกำหนดให้ผู้ประกอบการรับซื้อหรือจำหน่ายมันเส้น ผู้ครอบครองไม่ว่าจะมีไว้ในฐานะ ผู้มีกรรมสิทธิ์หรือแทนผู้อื่น หรือปริมาณการครอบครองตั้งแต่เดือนละ 15 เมตริกตันขึ้นไป จะต้องแจ้งชื่อ ชนิด ราคาซื้อ ราคาจำหน่าย ปริมาณ ที่มีอยู่ ปริมาณการซื้อ ปริมาณการได้มา ปริมาณการจำหน่าย ปริมาณการใช้ ปริมาณคงเหลือ สถานะที่เก็บและจัดทำบัญชีมูลค่า (๒) การควบคุมการขนย้าย หัวมันสำปะหลัง สดและมันเส้นพื้นที่ 12 จังหวัด ห้ามมิให้บุคคลใดขนย้ายมันสำปะหลังหรือมันเส้น ซึ่งมีปริมาณครั้งละตั้งแต่หนึ่งหมื่นกิโลกรัมเป็นขึ้นไป เข้ามาหรือออกจากท้องที่ในพื้นที่ 12 จังหวัด เว้นแต่ได้รับหนังสืออนุญาตจากประธาน กกร. ระดับจังหวัดหรือผู้ซึ่งได้รับมอบหมาย และ (๓) การกำหนดหลักเกณฑ์ เงื่อนไขการรับซื้อและการแสดงราคาซื้อขายหัวมันสำปะหลังสดตามเปอร์เซ็นต์เชื้อแป้ง ผู้ประกอบการลานมัน โรงแปรรูป หรือโรงงานเอทานอลหากเปอร์เซ็นต์เชื้อแป้งต่ำกว่าที่กำหนดให้ปรับลดราคาซื้อขายได้ไม่เกิน ก.ละ ๐.๐๕ บาท ต่อเปอร์เซ็นต์เชื้อแป้งที่ลดลงทุก ๑ เปอร์เซ็นต์ หรือเปอร์เซ็นต์สูงกว่าที่กำหนดให้ปรับเพิ่มราคาซื้อขายได้ไม่น้อยกว่า ก.ละ ๐.๐๕ บาท ต่อเปอร์เซ็นต์เชื้อแป้งที่เพิ่มขึ้นทุก ๑ เปอร์เซ็นต์ (๔) เพิ่มต้นทุนหัวมันสำปะหลัง ในรายการสินค้าควบคุมและบริการ โดยมอบหมายให้ กจร. พิจารณาออกประกาศกำหนดมาตรการให้ต้องมีการขออนุญาตขนย้ายเข้ามาหรือออกจากพื้นที่ที่มีการระบาดของโรค โดยต้องระบุพื้นที่ที่ขออนุญาตการขนย้ายหรือท้องที่ที่ต้องห้ามขนย้าย เพื่อเป็นการป้องกันหยุดยั้งการระบาดของโรคไวรัสใบด่างมีให้กระจายไปยังพื้นที่อื่น

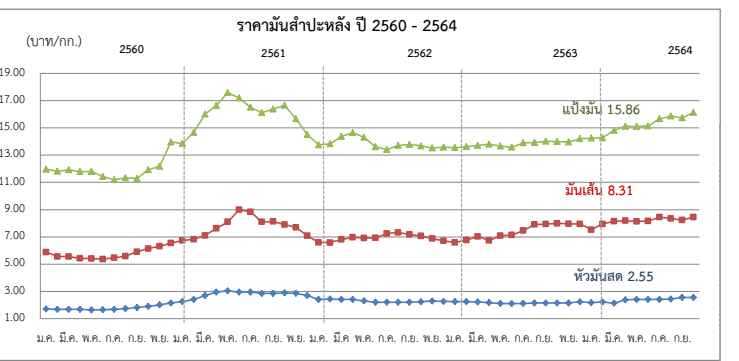

**สถานการณ์ในประเทศ**  
สำนักงานเศรษฐกิจการเกษตร (สศก.) ประมาณการผลิต ปี 2564/65 อยู่ที่ 33.376 ล้านตัน เพิ่มขึ้นจากปีก่อน 1.744 ล้านตัน เนื่องจากปริมาณน้ำฝนเพียงพอในช่วงมันสำปะหลังเริ่มลงหัวและสะสมอาหาร และเกษตรกรสามารถควบคุมการระบาดของโรคราแป้งได้ โดยการใช้ท่อนพันธุ์ดีและไม่เป็นโรคราแป้งส่งผลให้ภาพรวมผลผลิตเพิ่มขึ้นด้วย ราคาหัวมันสด จ.นครราชสีมา สัปดาห์นี้เฉลี่ยอยู่ที่ 2.55 บาท/กก. ราคาทรงตัวเมื่อเทียบกับสัปดาห์ก่อน ขณะที่ผลผลิตออกสู่ตลาดแล้ว 0.675 ล้านตัน คิดเป็น 2.03%

**สถานการณ์ต่างประเทศ**  
F.O.B. มันเส้น F.O.B. แป้งมัน ราคาทรงตัวเท่ากับสัปดาห์ก่อน แต่ปรับตัวลดลงในรูปของค่าเงินบาท ราคาซื้อขายจริงมันเส้นอยู่ที่ 8.14-8.47 บาท (245-255 เหรียญสหรัฐ) ราคาซื้อขายจริงแป้งมันอยู่ที่ 15.77-15.94 บาท (475-480 เหรียญสหรัฐ)

|                                        | ปี    | ต.ค.         | พ.ย.  | ธ.ค.  | ม.ค.  | ก.พ.  | มี.ค. | เม.ย. | พ.ค.  | มิ.ย. | ก.ค.  | ส.ค.  | ก.ย.  | เฉลี่ย |
|----------------------------------------|-------|--------------|-------|-------|-------|-------|-------|-------|-------|-------|-------|-------|-------|--------|
| <b>1) เกษตรกรขายได้ (ณ 15 ต.ค. 64)</b> |       |              |       |       |       |       |       |       |       |       |       |       |       |        |
| - สศก. 1/                              | 59/60 | 1.06         | 1.28  | 1.51  | 1.48  | 1.53  | 1.50  | 1.27  | 1.18  | 1.15  | 1.17  | 1.20  | 1.30  | 1.30   |
|                                        | 60/61 | 1.41         | 1.67  | 1.95  | 2.01  | 2.12  | 2.36  | 2.51  | 2.55  | 2.47  | 2.38  | 2.38  | 2.43  | 2.19   |
|                                        | 61/62 | 2.55         | 2.47  | 2.32  | 2.23  | 2.16  | 2.17  | 2.13  | 1.93  | 1.67  | 1.65  | 1.71  | 1.65  | 2.05   |
|                                        | 62/63 | 1.70         | 1.87  | 1.98  | 1.95  | 1.92  | 1.90  | 1.74  | 1.67  | 1.63  | 1.64  | 1.71  | 1.76  | 1.79   |
|                                        | 63/64 | 1.74         | 1.82  | 2.04  | 2.03  | 2.07  | 2.13  | 2.08  | 1.92  | 1.91  | 1.96  | 2.02  | 2.11  | 1.99   |
|                                        | 64/65 | <b>2.04</b>  |       |       |       |       |       |       |       |       |       |       |       |        |
| - จ.นครราชสีมา 2/                      | 59/60 | 1.59         | 1.75  | 1.75  | 1.70  | 1.68  | 1.68  | 1.67  | 1.63  | 1.65  | 1.68  | 1.69  | 1.81  | 1.69   |
|                                        | 60/61 | 1.89         | 2.01  | 2.14  | 2.24  | 2.40  | 2.70  | 2.94  | 3.04  | 2.92  | 2.85  | 2.85  | 2.85  | 2.57   |
|                                        | 61/62 | 2.88         | 2.86  | 2.70  | 2.53  | 2.42  | 2.40  | 2.40  | 2.30  | 2.20  | 2.20  | 2.20  | 2.20  | 2.44   |
|                                        | 62/63 | 2.23         | 2.29  | 2.26  | 2.25  | 2.24  | 2.22  | 2.17  | 2.11  | 2.10  | 2.11  | 2.15  | 2.15  | 2.19   |
|                                        | 63/64 | 2.14         | 2.14  | 2.23  | 2.17  | 2.22  | 2.25  | 2.38  | 2.40  | 2.40  | 2.40  | 2.44  | 2.55  | 2.31   |
|                                        | 64/65 | <b>2.55</b>  |       |       |       |       |       |       |       |       |       |       |       |        |
| <b>2) ราคาส่งออก F.O.B.</b>            |       |              |       |       |       |       |       |       |       |       |       |       |       |        |
| มันเส้น                                | 59/60 | 5.92         | 6.00  | 6.18  | 5.88  | 5.56  | 5.55  | 5.42  | 5.41  | 5.36  | 5.46  | 5.58  | 5.53  | 5.65   |
|                                        | 60/61 | 6.14         | 6.31  | 6.55  | 6.73  | 6.82  | 7.10  | 7.63  | 8.71  | 8.99  | 8.84  | 8.10  | 8.13  | 7.50   |
|                                        | 61/62 | 7.90         | 7.69  | 7.08  | 6.72  | 6.58  | 6.82  | 6.92  | 6.92  | 6.92  | 7.24  | 7.31  | 7.16  | 7.11   |
|                                        | 62/63 | 7.07         | 6.88  | 6.69  | 6.61  | 6.76  | 7.03  | 6.76  | 7.08  | 7.14  | 7.46  | 7.91  | 7.94  | 7.11   |
|                                        | 63/64 | 7.99         | 7.96  | 7.95  | 7.46  | 7.95  | 8.15  | 8.20  | 8.14  | 8.16  | 8.45  | 8.35  | 8.24  | 8.08   |
|                                        | 64/65 | <b>8.31</b>  |       |       |       |       |       |       |       |       |       |       |       |        |
| แป้งมัน                                | 59/60 | 11.01        | 11.39 | 12.05 | 11.97 | 11.82 | 11.92 | 11.79 | 11.80 | 11.43 | 11.20 | 11.22 | 11.64 | 11.60  |
|                                        | 60/61 | 11.93        | 12.96 | 13.97 | 13.86 | 14.67 | 16.02 | 16.65 | 17.60 | 17.20 | 16.52 | 16.12 | 16.39 | 15.32  |
|                                        | 61/62 | 16.66        | 15.67 | 14.51 | 14.06 | 13.88 | 14.39 | 14.65 | 14.26 | 13.61 | 13.44 | 13.70 | 13.74 | 14.38  |
|                                        | 62/63 | 13.67        | 13.53 | 13.57 | 13.56 | 13.63 | 13.72 | 13.79 | 13.67 | 13.59 | 13.90 | 13.92 | 14.02 | 13.71  |
|                                        | 63/64 | 14.00        | 13.97 | 14.22 | 14.18 | 14.27 | 14.83 | 15.12 | 15.10 | 15.15 | 15.71 | 15.88 | 15.74 | 14.85  |
|                                        | 64/65 | <b>15.86</b> |       |       |       |       |       |       |       |       |       |       |       |        |

หมายเหตุ : 1/ หัวมันสดจาก สศก. 2/ หัวมันสดเฉลี่ย 25% จาก พณ.จ. กรมการค้าภายใน กระทรวงพาณิชย์

# ยางพารา

## สัปดาห์ที่ 2 ของเดือนตุลาคม 2564 (11 - 15 ต.ค.64)

|                                        | ปี 2561                                         | ปี 2562 | ปี 2563 | ปี 2564 <sup>F</sup> | Δ%            |
|----------------------------------------|-------------------------------------------------|---------|---------|----------------------|---------------|
| <b>ผลผลิตโลก<sup>1</sup> (ล้านตัน)</b> | 13.84                                           | 13.84   | 12.09   | 13.81                | 14.19         |
| - อินโดนีเซีย                          | 3.63                                            | 3.30    | 2.88    |                      |               |
| - เวียดนาม                             | 1.14                                            | 1.19    | 1.17    |                      |               |
| - มาเลเซีย                             | 0.6                                             | 0.64    | 0.55    |                      |               |
| - ไทย (สศก.)                           | 4.74                                            | 4.77    | 4.69    | 4.76                 | 1.41          |
| <b>การส่งออกโลก (ล้านตัน)</b>          | 10.48                                           | 9.99    | 9.84    | 10.55                | 7.22          |
| - อินโดนีเซีย                          | 2.95                                            | 2.58    | 2.46    | 2.66                 | 8.13          |
| - เวียดนาม                             | 1.50                                            | 1.63    | 1.67    | 1.72                 | 2.99          |
| - มาเลเซีย                             | 1.12                                            | 1.06    | 1.10    | 1.11                 | 0.54          |
| - ไทย (สศก.)                           | 4.32                                            | 3.94    | 4.35    | 3.06                 | (ม.ค.-ส.ค.64) |
| <b>การใช้โลก<sup>1</sup> (ล้านตัน)</b> | 13.90                                           | 13.91   | 12.84   | 13.87                | 8.02          |
| - ไทย <sup>1</sup>                     | 0.63                                            | 0.66    | 0.69    | 0.72                 | 4.35          |
| <b>ช่วงออกสู่ตลาด</b>                  | ตลอดทั้งปี ออกมาก ธ.ค. (12.13%) - ม.ค. (10.98%) |         |         |                      |               |
| <b>แหล่งผลิตสำคัญ</b>                  | สุราษฎร์ธานี สงขลา นครศรีธรรมราช ตรัง ยะลา      |         |         |                      |               |
| <b>เนื้อที่กรี๊ดได้ (ล้านไร่)</b>      | 20.02                                           | 20.46   | 20.58   | 20.46                | -0.58         |
| <b>ผลผลิต/เนื้อที่กรี๊ด (กก.)</b>      | 240                                             | 237     | 228     | 224                  | -1.75         |
| <b>มูลค่าส่งออก (ล้านบาท)</b>          | 155,100                                         | 190,632 | 181,931 | 158,398              | (ม.ค.-ส.ค.64) |
| <b>ตลาดส่งออกสำคัญ</b>                 | จีน มาเลเซีย ญี่ปุ่น อเมริกา เกาหลีใต้          |         |         |                      |               |
| <b>ประเทศคู่แข่ง</b>                   | อินโดนีเซีย มาเลเซีย เวียดนาม                   |         |         |                      |               |

1. การช่วยเหลือเกษตรกรและผู้ประกอบการอุตสาหกรรมยางพารา (กยท.)
  - 1) โครงการสนับสนุนสินเชื่อผู้ประกอบการผลิตผลิตภัณฑ์ยาง วงเงินสินเชื่อ 25,000 ล้านบาท ระยะเวลาดำเนินงาน ปี 2559 – 2569
  - 2) โครงการสนับสนุนสินเชื่อเงินทุนหมุนเวียนแก่สถาบันเกษตรกรเพื่อรวบรวมยาง วงเงิน 10,000 ล้านบาท ระยะเวลาดำเนินการ 1 เม.ย.63 - 31 มี.ค.67
  - 3) โครงการส่งเสริมการใช้ยางในหน่วยงานภาครัฐ ระยะเวลา ต.ค.62 - ก.ย.65
  - 4) โครงการสนับสนุนสินเชื่อเป็นเงินทุนหมุนเวียนแก่ผู้ประกอบการยาง (ยางแห้ง) วงเงิน 20,000 ล้านบาท ระยะเวลาดำเนินงาน ม.ค.63 – ธ.ค.64
  - 5) โครงการสนับสนุนสินเชื่อเป็นเงินทุนหมุนเวียนแก่ผู้ประกอบการไม้ยางและผลิตภัณฑ์ วงเงิน 20,000 ล้านบาท ระยะเวลาดำเนินงาน ต.ค.63 – ก.ย.65
  - 6) โครงการประกันรายได้เกษตรกรชาวสวนยาง : ประกันรายได้ยาง 3 ชนิด ราคาเป้าหมาย ยางแผ่นดิบ กก.ละ 60 บาท , น้ำยางสด (DRC100%) กก.ละ 57 บาท และยางก้อนถ้วย (DRC50%) กก.ละ 23 บาท
    - **ระยะที่ 1 :** วงเงินประกัน 25,819.92 ล้านบาท ระยะเวลาประกัน ต.ค.62 - มี.ค.63 ผล จ่ายเงินให้เกษตรกร 1,272,883 ราย เป็นเงิน 24,172.44 ล้านบาท คิดเป็นร้อยละ 93.62
    - **ระยะที่ 2** วงเงินประกัน 9,717.995 ล้านบาท ระยะเวลาประกัน ต.ค.63 - มี.ค.64 ผล (ณ 24 ส.ค.64) จ่ายเงินให้เกษตรกรแล้ว รวม 1.46 ล้านราย เป็นเงิน 7,553.75 ล้านบาท คิดเป็นร้อยละ 77.30

| ราคา หน่วย : บาท/กก.                  | (สป.2)<br>(8 ต.ค.64) | (สป.1)<br>(8 ต.ค.64) | +เพิ่ม/-ลด<br>(บาท/กก.) |
|---------------------------------------|----------------------|----------------------|-------------------------|
| - ยางแผ่นดิบ ชั้น 3 ตลาดกลางสงขลา     | 53.70                | 50.40                | 3.30                    |
| - ยางแผ่นรมควัน ชั้น 3 ตลาดกลางสงขลา  | 55.20                | 53.89                | 1.31                    |
| - น้ำยางสด โรงงานรับซื้อ              | 52.70                | 49.00                | 3.70                    |
| - ยางก้อนถ้วย (DRC 50%)               | 24.50                | 24.15                | 0.35                    |
| - ยางแผ่นรมควัน ชั้น 3 C&F ไทเกี้ยว * | 62.49                | 62.57                | -                       |
| - ยางแผ่นรมควัน ชั้น 3 FOB สิงคโปร์ * | 61.91                | 63.09                | -                       |

หมายเหตุ : สป.2 = \* ราคา ณ วันที่ 12 ต.ค.64

**สถานการณ์**  
ปริมาณยางออกสู่ตลาดต่อเนื่อง แม้ว่าในแหล่งผลิตบางแห่งทางภาคใต้จะยังมีฝนตกชุก แต่ความต้องการยังมีแนวโน้มขยายตัวจากอุตสาหกรรมยานยนต์ของโลก รวมทั้งอุตสาหกรรมยางขึ้นรูปในประเทศที่ผู้ประกอบการรายใหญ่เตรียมตัวเข้าตลาดหลักทรัพย์เพื่อระดมทุนขยายกำลังการผลิต ประกอบกับราคายางตลาดต่างประเทศและราคาน้ำมันดิบปรับตัวสูงขึ้นด้วย ส่งผลให้ราคายางโดยรวมปรับตัวสูงขึ้น

2. มาตรการกำกับดูแลด้านปริมาณ กำหนดให้ผู้ประกอบการยางที่มีการรับซื้อยาง 7 ประเภท ปริมาณรับซื้อเดือนละ 5,000 กก.ขึ้นไป ต้องแจ้งปริมาณการซื้อ จำหน่ายใช้ไป คงเหลือ และสถานที่เก็บสินค้ายางพารา ตลอดจนการจัดทำบัญชีคุมรายวัน เพื่อให้สามารถตรวจสอบได้ทุกเวลา

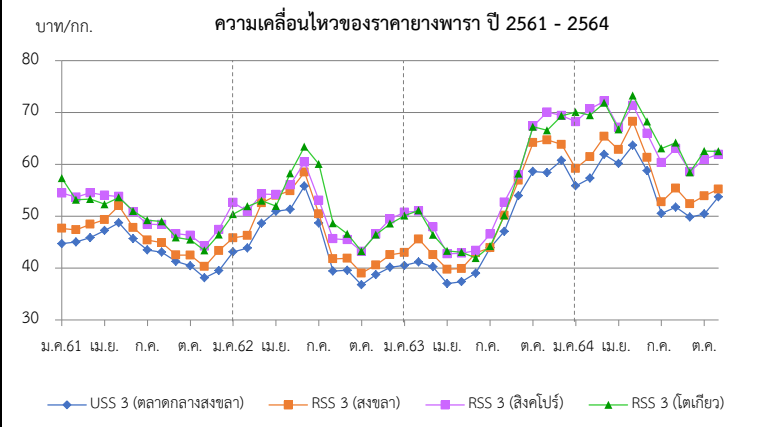

| ราคา (บาท/กก.)                      | ปี   | ม.ค.  | ก.พ.  | มี.ค. | เม.ย. | พ.ค.  | มิ.ย. | ก.ค.  | ส.ค.  | ก.ย.  | ต.ค.  | พ.ย.        | ธ.ค.  | เฉลี่ย |
|-------------------------------------|------|-------|-------|-------|-------|-------|-------|-------|-------|-------|-------|-------------|-------|--------|
| <b>ยางแผ่นดิบ ชั้น 3</b>            | 2561 | 43.45 | 43.28 | 44.14 | 44.45 | 46.27 | 44.21 | 41.73 | 41.53 | 39.88 | 38.79 | 36.64       | 38.06 | 41.87  |
| ท้องถิ่น จ.สงขลา (กยท.)             | 2562 | 41.49 | 42.00 | 46.67 | 48.23 | 49.02 | 53.34 | 47.40 | 38.05 | 38.16 | 33.79 | 37.04       | 38.68 | 42.82  |
|                                     | 2563 | 39.05 | 39.53 | 38.49 | 35.03 | 35.64 | 36.79 | 38.39 | 45.03 | 51.26 | 57.72 | 55.24       | 58.59 | 44.23  |
|                                     | 2564 | 54.15 | 55.13 | 59.93 | 57.04 | 61.82 | 57.03 | 48.62 | 50.22 | 48.14 | 51.05 | (15 ต.ค.64) |       | 54.31  |
| <b>ตลาดกลาง จ.สงขลา (กยท.)</b>      | 2561 | 44.70 | 45.01 | 45.85 | 47.19 | 48.76 | 45.64 | 43.55 | 43.05 | 41.19 | 40.42 | 38.07       | 39.51 | 43.58  |
|                                     | 2562 | 43.11 | 43.85 | 48.59 | 50.93 | 51.71 | 55.77 | 48.68 | 39.34 | 39.58 | 36.75 | 38.54       | 40.16 | 44.75  |
|                                     | 2563 | 40.48 | 41.15 | 40.22 | 37.00 | 37.36 | 38.99 | 40.29 | 47.02 | 53.96 | 59.88 | 61.95       | 60.75 | 46.59  |
|                                     | 2564 | 55.67 | 57.32 | 61.89 | 60.13 | 63.66 | 58.76 | 50.51 | 51.72 | 49.93 | 53.70 | (15 ต.ค.64) |       | 56.33  |
| <b>ยางแผ่นรมควันชั้น 3</b>          | 2561 | 47.65 | 47.36 | 48.57 | 49.31 | 52.00 | 47.79 | 45.35 | 44.65 | 42.42 | 42.37 | 40.3        | 42.19 | 45.83  |
| ตลาดกลาง จ.สงขลา (กยท.)             | 2562 | 45.81 | 46.28 | 52.51 | 53.97 | 53.87 | 58.54 | 50.34 | 41.76 | 41.72 | 39.00 | 40.44       | 42.53 | 47.66  |
|                                     | 2563 | 42.94 | 43.75 | 42.58 | 39.72 | 39.88 | 42.93 | 43.90 | 50.12 | 56.91 | 64.17 | 64.69       | 63.80 | 49.62  |
|                                     | 2564 | 59.19 | 61.46 | 65.39 | 62.81 | 68.25 | 61.28 | 52.72 | 55.36 | 52.44 | 55.20 | (15 ต.ค.64) |       | 59.41  |
| <b>ตลาดสิงคโปร์ (F.O.B.) (กยท.)</b> | 2561 | 54.45 | 53.67 | 52.64 | 54.05 | 53.80 | 50.83 | 48.45 | 48.37 | 46.59 | 46.30 | 44.22       | 46.30 | 49.97  |
|                                     | 2562 | 50.39 | 50.91 | 54.30 | 54.15 | 56.03 | 60.40 | 53.05 | 45.63 | 45.46 | 43.19 | 46.55       | 49.43 | 50.91  |
|                                     | 2563 | 50.73 | 49.75 | 47.90 | 43.29 | 42.86 | 43.36 | 46.54 | 52.71 | 57.96 | 67.36 | 70.05       | 69.42 | 53.49  |
|                                     | 2564 | 68.21 | 69.44 | 72.18 | 67.12 | 71.36 | 66.09 | 60.33 | 63.07 | 58.59 | 61.91 | (12 ต.ค.64) |       | 65.83  |
| <b>ตลาดไต้หวัน (C&amp;F) (กยท.)</b> | 2561 | 57.31 | 53.14 | 53.28 | 52.29 | 53.62 | 50.99 | 49.21 | 48.98 | 45.86 | 45.47 | 43.37       | 48.84 | 50.20  |
|                                     | 2562 | 52.63 | 51.88 | 52.99 | 51.95 | 58.23 | 63.38 | 60.03 | 48.63 | 46.56 | 43.24 | 46.45       | 48.56 | 52.36  |
|                                     | 2563 | 50.10 | 50.50 | 46.41 | 42.70 | 43.05 | 41.91 | 44.23 | 50.12 | 58.21 | 67.24 | 66.55       | 69.36 | 52.53  |
|                                     | 2564 | 70.06 | 70.71 | 71.85 | 66.70 | 73.23 | 68.36 | 63.06 | 64.16 | 58.44 | 62.49 | (12 ต.ค.64) |       | 66.91  |

# สับปะรด

## ประจำสัปดาห์ที่ 2 เดือนตุลาคม 2564 (วันที่ 11 - 15 ตุลาคม 2564)

|                               |                                                  |         |         |         |                                |
|-------------------------------|--------------------------------------------------|---------|---------|---------|--------------------------------|
| ผลผลิต                        | 2561                                             | 2562    | 2563    | 2564    | ± %Δ                           |
| โลก (ล้านตัน)                 | 29.40                                            | 28.60   | n/a     | n/a     |                                |
| ไทย (ล้านตัน)                 | 2.350                                            | 1.825   | 1.532   | 1.801   | 17.56                          |
| ช่วงผลผลิตออกมาก              | รุ่นที่ 1 พ.ค. - มิ.ย. และ รุ่นที่ 2 ต.ค. - ธ.ค. |         |         |         |                                |
| แหล่งเพาะปลูก                 | ประจวบคีรีขันธ์ ระยอง ราชบุรี ชลบุรี และเพชรบุรี |         |         |         |                                |
| พื้นที่เก็บเกี่ยว (ไร่)       | 568,394                                          | 485,399 | 414,499 | 465,563 | 12.32                          |
| ผลผลิตเฉลี่ย (กก./ไร่)        | 4,136                                            | 3,760   | 3,364   | 3,867   | 14.95                          |
| การใช้                        |                                                  |         |         |         |                                |
| -บริโภคสด (ล้านตัน)           | 0.442                                            | 0.190   | 0.164   | 0.055   | (พยากรณ์)                      |
| -แปรรูปกระป๋องน้ำ (ล้านตันสด) | 1.908                                            | 1.635   | 1.230   | 1.746   |                                |
| ส่งออก                        |                                                  |         |         |         | (เปรียบเทียบกับปี 63 ต่อปี 62) |
| - ปริมาณ (ล้านตัน)            | 0.640                                            | 0.515   | 0.361   | 0.313   | -29.90                         |
| - มูลค่า (ล้านบาท)            | 19,047                                           | 15,659  | 15,174  | 12,975  | -3.10                          |
| ประเทศคู่ค้า (ข้อมูล ปี 2563) |                                                  |         |         |         | (ม.ค.-ส.ค.)                    |
| สับปะรดสด                     | จีน 72% เมียนมา 7.1% UAE 3%                      |         |         |         |                                |
| สับปะรดแช่แข็ง                | จีน 85% ออสเตรเลีย 6% ญี่ปุ่น 5%                 |         |         |         |                                |
| สับปะรดกระป๋อง                | สหรัฐอเมริกา 34% รัสเซีย 7% เยอรมนี 7%           |         |         |         |                                |
| น้ำสับปะรดเข้มข้น             | สหรัฐอเมริกา 23% เนเธอร์แลนด์ 21% อิหร่าน 10%    |         |         |         |                                |
| อื่นๆ - กวน                   | สหรัฐอเมริกา 36% รัสเซีย 11% เนเธอร์แลนด์ 6%     |         |         |         |                                |
| - อบแห้ง                      | สหรัฐอเมริกา 34% รัสเซีย 10% ยูเครน 6%           |         |         |         |                                |
| ประเทศคู่แข่ง                 | ฟิลิปปินส์ อินโดนีเซีย คอสตาริกา บราซิล          |         |         |         |                                |
| อัตราแปรสภาพ                  | สับปะรดกระป๋อง : สับปะรดสด = 1 : 3.3             |         |         |         |                                |
|                               | น้ำสับปะรด : สับปะรดสด = 1 : 4                   |         |         |         |                                |
|                               | สับปะรดแห้ง/กวน : สับปะรดสด = 1 : 5              |         |         |         |                                |
|                               | สับปะรดแช่แข็ง : สับปะรดสด = 1 : 2.5             |         |         |         |                                |

**1. สถานการณ์การโลก**  
ปี 2558 - 2562 ผลผลิตมีแนวโน้มเพิ่มขึ้นร้อยละ 3.06 ต่อปี เฉลี่ยประมาณปีละผลผลิตปี 2562 จำนวน 28.18 ล้านตัน ลดลงจากปี 2561 ร้อยละ 0.87

**2. สถานการณ์การผลิตและตลาดของไทย**  
**2.1 การผลิต** ปี 2564 สศก. คาดว่าเนื้อที่เก็บทั้งประเทศจะเพิ่มขึ้นจากปีที่แล้วเนื่องจากราคาซื้อขายปรับตัวสูงขึ้นตั้งแต่ช่วงกลางปี 2562 และตลอดปี 2563 ซึ่งจูงใจให้เกษตรกรกลับมาดูแลแปลงและขยายพื้นที่การปลูกสับปะรด สำหรับผลผลิตต่อไร่ คาดว่าเพิ่มขึ้นจากปีที่ผ่านๆมา ปริมาณน้ำฝนเพียงพอ ผลผลิตรวมทั้งประเทศเพิ่มขึ้น  
**2.2 การตลาด** ปี 2564 คาดว่าภาพรวมปริมาณผลผลิตจะเพียงพอต่อความต้องการของโรงงานแปรรูป ราคาที่เกษตรกรขายได้เคลื่อนไหวอยู่ในเกณฑ์ปกติ แต่ปัจจัยจากสถานการณ์ COVID-19 ในตลาดหลักสำคัญ อาจส่งผลให้ตลาดชะลอตัว คำสั่งซื้อลดลง รวมถึงกรณีโรงงานขาดแคลนแรงงานต่างด้าว จะส่งผลให้โรงงานลดกำลังการผลิตลง กระทบต่อเนื่องต่อราคาที่เกษตรกรจำหน่ายได้

**3. มาตรการ**  
- คกก.นโยบายสับปะรดแห่งชาติ มอบหมายให้ คพจ. บริหารจัดการและแก้ไข ปัญหาสับปะรดในพื้นที่ในเบื้องต้นก่อน หากยังไม่สามารถแก้ไขปัญหาได้ ให้นำเสนอต่อคณะกรรมการนโยบายฯ  
- มุ่งเน้นการทำ contract farming ระหว่างโรงงานกับเกษตรกร ให้เป็นรูปธรรม

**4. คณะกรรมการดูแลสินค้าสับปะรด**  
คกก.นโยบายและพัฒนาสับปะรดแห่งชาติ ได้มีมติเมื่อวันที่ 2 ก.ค.63 เห็นชอบให้ แต่งตั้งคณะกรรมการ 2 คณะ ได้แก่  
- คณะอนุกรรมการขับเคลื่อนการพัฒนาสับปะรด (ด้านผลิต แปรรูป ตลาด) โดยมี ประธานและฝ่ายเลขาร่วมจาก 3 หน่วยงาน คือ กษ. อก. และ พณ.  
- คณะอนุกรรมการจัดทำแผนปฏิบัติการด้านสับปะรด พ.ศ. 2563-2565 โดยมี ปลัด กษ. เป็นประธาน รองปลัด พณ. และ อก. เป็นรองประธาน และ สศก. กส. คน. สศ. สศอ. เป็นฝ่ายเลขานุการร่วม

**สถานการณ์ปัจจุบัน**  
สศก.พยากรณ์ผลผลิตปี 64 1.8 ล้านตัน เพิ่มขึ้นจากปี 63 ร้อยละ 17.5 เนื่องจากราคาดีต่อเนื่องตั้งแต่กลางปี 62 จึงจูงใจให้เกษตรกรขยายพื้นที่เพาะปลูก โดยในเดือน ก.ค.-ส.ค.64 สศก.คาดการณ์ผลผลิตออกสู่ตลาดน้อย ส่งผลให้ราคาซื้อขายได้ปรับตัวสูงขึ้นกว่าช่วงที่ผ่านมา (มิ.ย.64 ราคาเฉลี่ย กก.ละ 5.03 บ.) ทั้งนี้ ปัจจุบันเข้าสู่ช่วงผลผลิตออกสู่ตลาดมากช่วงที่ 2 ของปี โรงงานกลับมาเปิดทำการเป็นปกติ ราคาที่เกษตรกรขายได้สัปดาห์นี้ ปรับตัวลดลงอยู่ที่ กก.ละ 5.80 บาท  
สำหรับการส่งออก ปี 2563 (ม.ค.-ธ.ค.63) ส่งออกได้รวม 0.361 ล้านตัน มูลค่า 15,174 ล้านบาท ปริมาณและมูลค่าลดลงจากปี 2562 ร้อยละ 29 และ ร้อยละ 3 ตามลำดับ โดยในปี 2564 (ม.ค.-ส.ค.64) ปริมาณการส่งออกอยู่ที่ 0.313 ล้านตัน มูลค่า 12,975 ล้านบาท

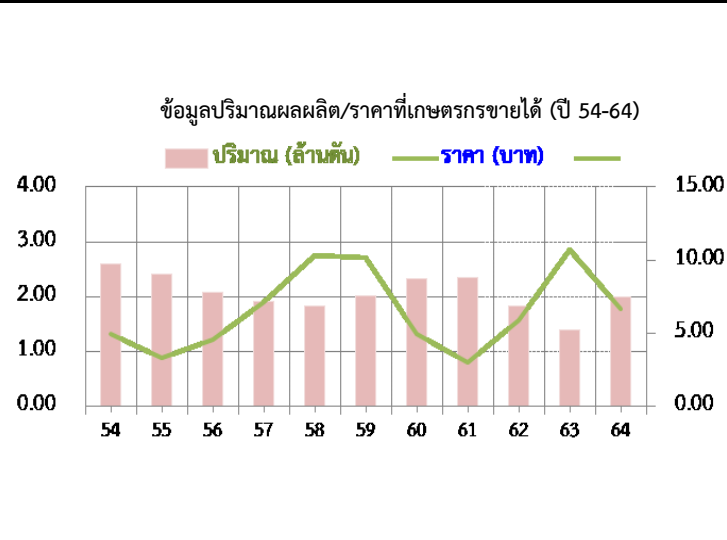

| ปี   | ม.ค. | ก.พ.  | มี.ค. | เม.ย. | พ.ค.  | มิ.ย. | ก.ค.  | ส.ค.  | ก.ย.  | ต.ค.  | พ.ย. | ธ.ค. | เฉลี่ย |
|------|------|-------|-------|-------|-------|-------|-------|-------|-------|-------|------|------|--------|
| 2560 | 7.62 | 6.37  | 6.70  | 6.12  | 4.62  | 4.06  | 4.26  | 4.28  | 4.32  | 4.11  | 3.15 | 3.08 | 4.95   |
| 2561 | 3.32 | 4.25  | 3.76  | 2.93  | 2.29  | 1.75  | 2.09  | 2.32  | 3.12  | 3.35  | 2.83 | 2.86 | 2.97   |
| 2562 | 3.15 | 3.69  | 4.48  | 5.49  | 6.48  | 7.18  | 6.19  | 6.34  | 6.48  | 6.72  | 7.04 | 7.76 | 5.91   |
| 2563 | 9.11 | 11.16 | 11.39 | 10.67 | 11.76 | 12.87 | 13.07 | 12.80 | 13.44 | 12.56 | 8.05 | 6.24 | 10.68  |
| 2564 | 6.47 | 7.26  | 7.59  | 7.21  | 5.49  | 5.03  | 5.63  | 6.06  | 6.56  | 5.80  |      |      | 6.47   |

(ส.ป.2)

# เงาะ

ประจำสัปดาห์ที่ 2 เดือนตุลาคม 2564 (11 - 15 ตุลาคม 2564)

|                                |                                                    |         |         |         |               |                                                                                                                                                                                                                                                                                                                                                                                                                                                                                                                                                                  |
|--------------------------------|----------------------------------------------------|---------|---------|---------|---------------|------------------------------------------------------------------------------------------------------------------------------------------------------------------------------------------------------------------------------------------------------------------------------------------------------------------------------------------------------------------------------------------------------------------------------------------------------------------------------------------------------------------------------------------------------------------|
|                                | 2561                                               | 2562    | 2563    | 2564    | %             |                                                                                                                                                                                                                                                                                                                                                                                                                                                                                                                                                                  |
| <b>ผลผลิต (ตัน)</b>            | 259,770                                            | 279,980 | 270,053 | 280,857 | 4.00          | <b>1. สถานการณ์การผลิต</b><br>ผลผลิตโดยรวมทั้งประเทศเพิ่มขึ้นทั้งประเทศ ร้อยละ 4.00 เนื่องจากสภาพภูมิอากาศเอื้ออำนวยต่อการติดดอกและออกผล แต่ภาคตะวันออกปริมาณลดลงเนื่องจากปรับพื้นที่ไปปลูกทุเรียนแทน โดยผลผลิตภาคตะวันออก จะออกกระจุกตัวมากช่วงเดือน พ.ค. - มิ.ย. และภาคใต้เดือน ก.ค. - ส.ค.                                                                                                                                                                                                                                                                    |
| - ภาคตะวันออก                  | 173,558                                            | 191,089 | 210,637 | 198,096 | -5.95         | <b>2. มาตรการบริหารจัดการผลไม้ ปี 2564</b><br><b>2.1 ตลาดภายในประเทศ ต้นน้ำ</b> 1) เชื่อมโยงกระจายออกนอกแหล่งผลิต 2) เชื่อมโยงกระจายด้วยรถเร่ผลไม้ 3) เชื่อมโยงผ่านไปรษณีย์ไทย+กิจกรรม Business Matching และจัดหาพื้นที่ให้เกษตรกรผ่านตลาดต่างๆ ทั้งท้องถิ่น กลางน้ำ ขดเขยดอกเบ๊ยะ 3% 6 เดือน ให้เกษตรกร/สถาบัน/ผู้ประกอบการ <b>ปลายน้ำ</b> ผลักดันส่งออก กก.ละ 5 บาท 2) ส่งเสริมการขาย Offline Online : Magnet ห้างฯ ภัตตาคาร Platform 3) จัดกิจกรรมส่งเสริมการขาย Offline Online 4) กิจกรรมเชื่อมไม้ผลไม้ไทยปลอดภัย COVID-19 และส่งเสริมทำสัญญาซื้อขายล่วงหน้า |
| - ภาคใต้                       | 69,716                                             | 71,609  | 43,119  | 63,647  | 47.61         |                                                                                                                                                                                                                                                                                                                                                                                                                                                                                                                                                                  |
| - ภาคอื่นๆ                     | 16,496                                             | 17,282  | 16,297  | 19,114  | 17.29         |                                                                                                                                                                                                                                                                                                                                                                                                                                                                                                                                                                  |
| <b>แหล่งผลิตสำคัญ</b>          |                                                    |         |         |         |               | <b>2.2 ตลาดต่างประเทศ</b> Offline 1) จัดงานนานาชาติ THAIFEX-ANUGA ASIA 2) Thai Fruit Golden Month 3) ส่งเสริมสร้างภาพลักษณ์สินค้าชาลาล (ภูมิภาค MENA) และเข้าร่วมงานแสดงสินค้านานาชาติในต่างประเทศ Online จัดกิจกรรม Online Business Matching และ Online In-Store Promotion (อินเดีย) Hybrid line กิจกรรม Mirror@Mirror ในงานต่างประเทศ                                                                                                                                                                                                                          |
| - ภาคตะวันออก                  | พ.ค. - มิ.ย. จันทบุรี ตราด และระยอง                |         |         |         |               |                                                                                                                                                                                                                                                                                                                                                                                                                                                                                                                                                                  |
| - ภาคใต้                       | ก.ค. - ก.ย. สุราษฎร์ธานี นครศรีธรรมราช และนราธิวาส |         |         |         |               |                                                                                                                                                                                                                                                                                                                                                                                                                                                                                                                                                                  |
| <b>พื้นที่ให้ผล (ไร่)</b>      | 223,618                                            | 213,609 | 211,377 | 206,966 | -2.09         |                                                                                                                                                                                                                                                                                                                                                                                                                                                                                                                                                                  |
| <b>ผลผลิต/ไร่ (กก.)</b>        | 1,162                                              | 1,311   | 1,278   | 1,357   | 6.18          | <b>3. คณะกรรมการดูแลสินค้าผลไม้</b><br>สินค้าผลไม้มีคณะกรรมการพัฒนาและบริหารจัดการผลไม้แล้วได้รับมติชอบ โดยมีรัฐมนตรีว่าการกระทรวงเกษตรและสหกรณ์เป็นประธาน และอธิบดีกรมส่งเสริมการเกษตรเป็นกรรมการและเลขานุการ                                                                                                                                                                                                                                                                                                                                                   |
| <b>การส่งออก (สด + แปรรูป)</b> |                                                    |         |         |         |               |                                                                                                                                                                                                                                                                                                                                                                                                                                                                                                                                                                  |
| - ปริมาณ (ตัน)                 | 14,745                                             | 21,326  | 15,110  | 12,933  | (ม.ค. - ส.ค.) |                                                                                                                                                                                                                                                                                                                                                                                                                                                                                                                                                                  |
| - มูลค่า (ล้านบาท)             | 435                                                | 515     | 327     | 301     |               |                                                                                                                                                                                                                                                                                                                                                                                                                                                                                                                                                                  |
| <b>ประเทศคู่ค้า</b>            |                                                    |         |         |         |               |                                                                                                                                                                                                                                                                                                                                                                                                                                                                                                                                                                  |
| - เงาะสด                       | เวียดนาม 50% ลาว 20% พม่า 19 %                     |         |         |         |               |                                                                                                                                                                                                                                                                                                                                                                                                                                                                                                                                                                  |
| - เงาะกระป๋อง                  | กัมพูชา 42% พม่า 27% อเมริกา 10%                   |         |         |         |               |                                                                                                                                                                                                                                                                                                                                                                                                                                                                                                                                                                  |
| - เงาะกระป๋องสอด้บประรด        | อเมริกา 42% มาเลเซีย 16% แคนาดา 11%                |         |         |         |               |                                                                                                                                                                                                                                                                                                                                                                                                                                                                                                                                                                  |
| <b>สัดส่วนผลไม้</b>            |                                                    |         |         |         |               |                                                                                                                                                                                                                                                                                                                                                                                                                                                                                                                                                                  |
| - บริโภคสดภายในประเทศ          | 94%                                                |         |         |         |               |                                                                                                                                                                                                                                                                                                                                                                                                                                                                                                                                                                  |
| - ส่งออก                       | 6%                                                 |         |         |         |               |                                                                                                                                                                                                                                                                                                                                                                                                                                                                                                                                                                  |

|                          |
|--------------------------|
| <b>สถานการณ์ปัจจุบัน</b> |
| สิ้นสุดฤดูกาลผลิตแล้ว    |

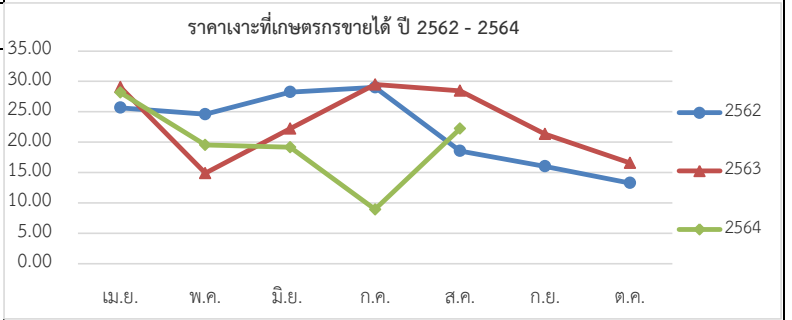

| <b>ราคาเงาะที่เกษตรกรขายได้ (บาท/กก.)</b> |      |      |       |       |       |       |       |       |                 |       |       |      |        |
|-------------------------------------------|------|------|-------|-------|-------|-------|-------|-------|-----------------|-------|-------|------|--------|
| ปี                                        | ม.ค. | ก.พ. | มี.ค. | เม.ย. | พ.ค.  | มิ.ย. | ก.ค.  | ส.ค.  | ก.ย.            | ต.ค.  | พ.ย.  | ธ.ค. | เฉลี่ย |
| 2560                                      | -    | -    | -     | 53.00 | 30.48 | 24.23 | 24.12 | 22.15 | 26.48           | -     | -     | -    | 30.08  |
| 2561                                      | -    | -    | -     | 37.64 | 35.21 | 17.41 | 28.92 | 14.39 | 14.56           | 27.50 | 28.25 | -    | 25.49  |
| 2562                                      | -    | -    | -     | 25.67 | 24.59 | 28.24 | 29.03 | 18.55 | 16.02           | 13.28 | -     | -    | 22.20  |
| 2563                                      | -    | -    | -     | 29.06 | 14.88 | 22.25 | 29.48 | 28.47 | 21.35           | 16.58 | -     | -    | 23.15  |
| 2564                                      | -    | -    | -     | -     | 28.19 | 19.53 | 19.16 | 8.93  | 22.24 (ก.ย. 64) | -     | -     | -    | 19.61  |

ที่มา : สำนักงานเศรษฐกิจการเกษตร

กรมการค้าภายใน กระทรวงพาณิชย์

ตุลาคม 2564

# มังคุด

ประจำสัปดาห์ที่ 2 เดือนตุลาคม 2564 (วันที่ 11 - 15 ตุลาคม 2564)

|                                        | 2561                                        | 2562    | 2563    | 2564    | % $\Delta$ |
|----------------------------------------|---------------------------------------------|---------|---------|---------|------------|
| <b>ผลผลิต (ตัน)</b>                    | 185,607                                     | 352,800 | 336,861 | 282,071 | -16.26     |
| - ตะวันออก                             | 73,815                                      | 180,318 | 213,226 | 107,706 | -49.49     |
| - ใต้                                  | 111,378                                     | 172,098 | 122,616 | 173,116 | 41.19      |
| - อื่นๆ                                | 414                                         | 384     | 1,019   | 1,249   | 22.57      |
| <b>ช่วงผลผลิตออกมาก/แหล่งผลิตสำคัญ</b> |                                             |         |         |         |            |
| - ตะวันออก                             | พ.ค. (จันทบุรี ตราด และระยอง)               |         |         |         |            |
| - ใต้                                  | มิ.ย. - ส.ค. (นครศรีธรรมราช ชุมพร และระนอง) |         |         |         |            |
| <b>พื้นที่ให้ผล (ไร่)</b>              | 420,430                                     | 426,679 | 430,074 | 424,625 | -1.27      |
| <b>ผลผลิตเฉลี่ย(กก./ไร่)</b>           | 441                                         | 827     | 783     | 664     | -15.20     |
| <b>มูลค่าผลผลิต (ล้านบาท)</b>          | 8.09                                        | 10.24   | 13.35   | N/A     |            |
| <b>การบริโภค (ตัน)</b>                 |                                             |         |         |         |            |
| - บริโภคสด                             | 7,944                                       | -55,189 | 47,425  | N/A     |            |
| - แปรรูป                               | 80                                          | -568    | 479     | N/A     |            |
| <b>การส่งออก (สด+แช่แข็ง)</b>          |                                             |         |         |         | (ส.ค.)     |
| - ปริมาณ (ตัน)                         | 177,583                                     | 408,557 | 291,378 | 249,259 |            |
| - มูลค่า (ล้านบาท)                     | 6,988                                       | 16,694  | 14,997  | 16,663  |            |
| <b>ประเทศคู่ค้า</b>                    |                                             |         |         |         |            |
| - มังคุดสด                             | จีน 75% เวียดนาม 18% อื่นๆ 7%               |         |         |         |            |
| - มังคุดแช่แข็ง                        | เกาหลี 60% สหรัฐอเมริกา 29% อื่นๆ 11%       |         |         |         |            |

## 1. สถานการณ์การผลิตและการตลาด

**1.1 ผลผลิต** ปี 2564 สดก. คาดว่าผลผลิตมีแนวโน้มลดลงจากปี 2563 เนื่องจากแหล่งผลิตสำคัญเกษตรกรโคนต้นมังคุดที่อายุมาก และปรับเปลี่ยนไปปลูกทุเรียน ซึ่งทุเรียนให้ผลตอบแทนที่ดีกว่า โดยแหล่งผลิตสำคัญบางพื้นที่ ประสบปัญหาสภาพอากาศที่ไม่เอื้ออำนวย มีฝนตกติดต่อกันในช่วงปลายปี 2563 ประกอบกับสภาพอากาศหนาวเย็นยาวนานในช่วงต้นปี 2564 ไม่เหมาะสมกับการออกดอก ทำให้ดอกออกน้อย ส่งผลให้ผลผลิตมังคุดทั้งประเทศลดลงจากปีก่อน

**1.2 การตลาด** จากสถานการณ์การแพร่ระบาดของ COVID-19 ส่งผลให้ปริมาณมังคุดที่ส่งออกลดน้อยลง ทำให้มีมังคุดที่ต้องบริหารจัดการภายในประเทศเพิ่มขึ้น

## 2. แผนด้านการตลาดของกระทรวงพาณิชย์

**มาตรการด้านการตลาดในประเทศและต่างประเทศ 16 มาตรการบริหารจัดการผลไม้ ปี 2564** ดังนี้

- (1) เร่งดำเนินการตรวจและรับรอง GAP (2) ผ่อนปรนกฎระเบียบการเคลื่อนย้ายแรงงานระหว่างภาค (มท.)
- (3) กอ.รมน. สนับสนุนกำลังพลช่วยเหลือเกษตรกรและขนย้ายผลไม้ (4) ส่งเสริมการรวบรวมรับซื้อผลไม้
- (5) สนับสนุนให้มีรถรับซื้อผลไม้ เพื่อเชื่อมโยงกระจายออกนอกแหล่งผลิต (6) สนับสนุนค่าขนส่งสำหรับผลไม้ที่ส่งขายผ่านไปรษณีย์ไทย (7) เปิดพื้นที่ให้เกษตรกรนำผลไม้ไปวางขายได้ฟรีผ่านตลาดกลางตลาดสด สนามบิน ท่าฯ ปิมน้ำมัน (8) เร่งรัดผลักดันส่งออกผลไม้ (9) ใช้ออมก๋อยโมเดล หรือระบบเกษตรพันธสัญญา (Contract Farming) (10) ผู้โดยสารทุกสายการบิน โหลดผลไม้ขึ้นเครื่องบินได้ฟรี 25 กิโลกรัม (11) ร่วมกับหน่วยงานที่เกี่ยวข้องส่งเสริมการค้าผลไม้ Online (12) ส่งเสริมการขายผลไม้ในต่างประเทศ (13) ส่งเสริมการส่งออกผลไม้ : จับคู่เจรจาธุรกิจ Online Business Matching และ Online In-Store Promotion (14) ส่งเสริมการส่งออกผลไม้ในรูปแบบผสมผสาน (Hybrid line) (15) ประชาสัมพันธ์สร้างภาพลักษณ์ผลไม้ไทย (16) กระทรวงพาณิชย์และหน่วยงานที่เกี่ยวข้องบังคับใช้กฎหมาย : พ.ร.บ. ว่าด้วยราคาสินค้าและบริการ พ.ร.บ. มาตรการซึ่งตวงวัด และพ.ร.บ. การแข่งขันทางการค้า

## 3. คณะกรรมการดูแลสินค้าผลไม้

สินค้าผลไม้มีคณะกรรมการพัฒนาและบริหารจัดการผลไม้ดูแลรับผิดชอบ โดยมีรัฐมนตรีว่าการกระทรวงเกษตรและสหกรณ์เป็นประธาน และอธิบดีกรมส่งเสริมการเกษตรเป็นกรรมการและเลขานุการ

## สถานการณ์ปัจจุบัน

- สิ้นสุดฤดูกาลผลิตแล้ว

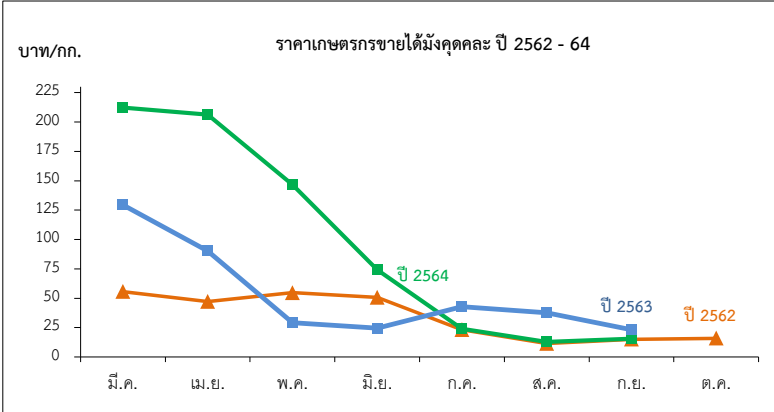

ราคาที่เกษตรกรขายได้มังคุดคละ

หน่วย: บาท/กก.

| ปี   | ม.ค. | ก.พ. | มี.ค.  | เม.ย.  | พ.ค.   | มิ.ย. | ก.ค.  | ส.ค.  | ก.ย.  | ต.ค.  | พ.ย. | ธ.ค. | เฉลี่ย |
|------|------|------|--------|--------|--------|-------|-------|-------|-------|-------|------|------|--------|
| 2558 | -    | -    | -      | 79.68  | 73.29  | 37.37 | 27.01 | 15.40 | 11.14 | 9.81  | -    | -    | 34.87  |
| 2559 | -    | -    | -      | 77.93  | 55.75  | 28.99 | 41.08 | 28.26 | 21.40 | 19.87 | -    | -    | 35.56  |
| 2560 | -    | -    | -      | 171.35 | 77.92  | 45.54 | 14.23 | 22.06 | 33.93 | -     | -    | -    | 40.10  |
| 2561 | -    | -    | 143.09 | 114.70 | 85.88  | 50.55 | 30.41 | 18.35 | 12.35 | -     | -    | -    | 43.57  |
| 2562 | -    | -    | 55.67  | 47.28  | 54.74  | 50.69 | 23.21 | 11.50 | 15.15 | 15.97 | -    | -    | 29.02  |
| 2563 | -    | -    | 129.50 | 90.31  | 29.29  | 24.49 | 42.92 | 37.65 | 23.29 | -     | -    | -    | 39.63  |
| 2564 | -    | -    | 212.40 | 206.33 | 146.50 | 74.22 | 23.99 | 12.78 | 15.60 | -     | -    | -    | 50.82  |

# ทุเรียน

ประจำสัปดาห์ที่ 2 เดือนตุลาคม 2564 (11 ต.ค. - 15 ต.ค. 64)

|                                       |                                                   |           |           |            |       |
|---------------------------------------|---------------------------------------------------|-----------|-----------|------------|-------|
|                                       | 2561                                              | 2562      | 2563      | 2564*      | ± %Δ  |
| <b>ผลผลิต (ตัน)</b>                   | 759,829                                           | 1,024,794 | 1,115,998 | 1,225,448  | 9.81  |
| - ภาคตะวันออก                         | 405,094                                           | 497,396   | 552,198   | 577,726    | 4.62  |
| - ภาคใต้                              | 311,841                                           | 482,140   | 518,896   | 594,439    | 14.56 |
| - ภาคอื่นๆ                            | 42,894                                            | 45,258    | 44,904    | 53,283     | 18.66 |
| <b>ช่วงผลผลิตออกมา/แหล่งผลิตสำคัญ</b> |                                                   |           |           |            |       |
| - ภาคตะวันออก                         | เม.ย.-พ.ค. จันทบุรี ระยอง ตราด                    |           |           |            |       |
| - ภาคใต้                              | ก.ค. - ส.ค. ชุมพร ยะลา นครศรีธรรมราช สุราษฎร์ธานี |           |           |            |       |
| <b>พื้นที่ให้ผล (กก.)</b>             | 675,343                                           | 729,466   | 797,553   | 843,166    | 5.72  |
| <b>ผลผลิต/ไร่</b>                     | 1,125                                             | 1,405     | 1,399     | 1,453      | 3.86  |
| <b>มูลค่าผลผลิต (ล้านบาท)</b>         | 76                                                | 105       | 127       | N/A        | -     |
| <b>การบริโภค (ตัน)</b>                |                                                   |           |           |            |       |
| - บริโภคสด                            | 225,774                                           | 316,892   | 437,080   | N/A        |       |
| - แปรรูป                              | 15,197                                            | 20,496    | 22,320    | N/A        |       |
| <b>การส่งออก (สด+แช่แข็ง+แปรรูป)</b>  |                                                   |           |           | ม.ค.- ส.ค. |       |
| - ปริมาณ (ตัน)                        | 518,858                                           | 680,873   | 649,323   | 827,761    |       |
| - มูลค่า (ล้านบาท)                    | 40,256                                            | 51,036    | 71,949    | 103,874    |       |
| <b>ประเทศคู่ค้า</b>                   |                                                   |           |           |            |       |
| ทุเรียนสด                             | จีน 87% ออสเตรเลีย 8% เวียดนาม 4% อื่นๆ 1%        |           |           |            |       |
| ทุเรียนแช่แข็ง                        | จีน 91% สหรัฐฯ 6% อื่นๆ 3%                        |           |           |            |       |

**1. สถานการณ์การผลิตและการตลาด**

**1.1 ผลผลิต ปี 2564** สดก. คาดว่าผลผลิตมีแนวโน้มเพิ่มขึ้นจากปี 2563 เนื่องจากเกษตรกรปรับเปลี่ยนจากยางพารา ที่ไซโร ผลไม้อื่นๆ มาปลูกทุเรียนและมีการขยายพื้นที่ปลูกทุเรียนในภาคเหนือ ภาคใต้ และภาคตะวันออกเฉียงเหนือ เพิ่มขึ้น ซึ่งเริ่มปลูก ปี 59 และคาดว่า จะเริ่มให้ผลผลิตในปี 64 จากการที่ราคาทุเรียนที่ผ่านมามีแนวโน้มดีอย่างต่อเนื่อง ประกอบกับสภาพภูมิอากาศในปี 2564 เอื้ออำนวยต่อการออกดอกและติดผล ตลอดจนเกษตรกรให้การบำรุงดูแลดีขึ้น ส่งผลให้ต้นทุเรียนสมบูรณ์ให้ผลผลิตได้มากขึ้น

**1.2 การตลาด** ขณะนี้มีนักลงทุนที่เป็นจีนได้เข้ามาลงทุนธุรกิจทุเรียนในจังหวัดชุมพรจำนวนมาก ไม่ต่ำกว่า ๑๐๐ โรง ทั้งโรงงานทุเรียนแปรรูป และทุเรียนสด ทำให้เกิดการแข่งขันการรับซื้อส่งผลให้ราคาปรับสูงขึ้น

**2. แผนด้านการตลาดของกระทรวงพาณิชย์**

**2.1 ตลาดภายในประเทศ** ต้นน้ำ 1) เชื่อมโยงกระจายออกนอกแหล่งผลิต, 2) เชื่อมโยงกระจายด้วยรถเร่ผลไม้, 3) เชื่อมโยงส่งผ่านไปรษณีย์ไทย+กิจกรรม Business Matching และจัดหาพื้นที่ให้เกษตรกรผ่านตลาดห้างฯ ห้างท้องถิ่น กลางน้ำ ขดเขยดอกเบี๋ย 3% 6 เดือน ให้เกษตรกร/สถาบัน/ผู้ประกอบการ

**ปลายน้ำ** 1) ผลักดันส่งออก กก.ละ 5 บาท, 2) ส่งเสริมการขาย Offline Online : Magnet ห้างฯ ภัตตาคาร Platform, 3) จัดกิจกรรมส่งเสริมการขาย Offline Online, 4) กิจกรรมเชื่อมมันผลไม้ไทยปลอดภัย COVID-19 และส่งเสริมทำสัญญาซื้อขายล่วงหน้า

**2.2 ตลาดต่างประเทศ** Offline 1) จัดงานนานาชาติ THAIFEX-ANUGA ASIA, 2) Thai Fruit Golden Months 3) ส่งเสริมสร้างภาพลักษณ์สินค้าชาลาล (ภูมิภาค MENA) และเข้าร่วมงานแสดงสินค้านานาชาติ

ในต่างประเทศ Online จัดกิจกรรม Online Business Matching และ Online In-Store Promotion (อินเดีย) Hybrid line กิจกรรม Mirror&Mirror ในงานต่างประเทศ

**3. คณะกรรมการดูแลสินค้าผลไม้**

สินค้าผลไม้มีคณะกรรมการพัฒนาและบริหารจัดการผลไม้ดูแลรับผิดชอบ โดยมีรัฐมนตรีว่าการกระทรวงเกษตรและสหกรณ์เป็นประธาน และอธิบดีกรมส่งเสริมการเกษตรเป็นกรรมการและเลขานุการนอกจากนี้ ระบบการตลาดและการค้าผลไม้มีคณะกรรมการขับเคลื่อนยุทธศาสตร์การค้าผลไม้ครบวงจรดูแลรับผิดชอบ โดยมีรัฐมนตรีว่าการกระทรวงพาณิชย์เป็นประธานรัฐมนตรีว่าการกระทรวงเกษตรฯ เป็นรองประธาน อธิบดีกรมการค้าภายในเป็นเลขานุการ และอธิบดีกรมส่งเสริมการค้าระหว่างประเทศเป็นผู้ช่วยเลขานุการ

**สถานการณ์ปัจจุบัน**

- ในประเทศ : ทุเรียนตามฤดูกาลปี 2564 ออกสู่ตลาดหมดแล้ว แต่ในบางพื้นที่ที่มีทุเรียนนอกฤดู (ทุเรียนหวาน) ออกสู่ตลาดประปราย

- ตลาดต่างประเทศ : ปัญหาการขาดแคลนตู้คอนเทนเนอร์ขนส่งผลไม้ ไปประเทศจีน เริ่มขาดแคลนเนื่องจากเส้นทางการหลักที่ขนส่งผลไม้ผ่านทางด่านไหยวออีกัวน ประเทศจีน มีช่องทางจำกัดเพียง 6 เลน (เข้า 3 เลน ออก 3 เลน) จะรับได้วันละ 100 ตู้ แต่ปัจจุบันมีผู้ขนส่งผ่านวันละ 300 ตู้ ส่งผลให้เกิดปัญหาคอขวด รถขนส่งต้องจอดรอ ทำให้ตู้คอนเทนเนอร์เปล่ากลับเข้ามาในประเทศไทยล่าช้า ทั้งนี้คาดว่าจีนกำลังก่อสร้างเพิ่ม รวมเป็น 12 ช่องทาง (เข้า 6/ออก 6) หากแล้วเสร็จจะสามารถช่วยระบายบรรทุกันได้

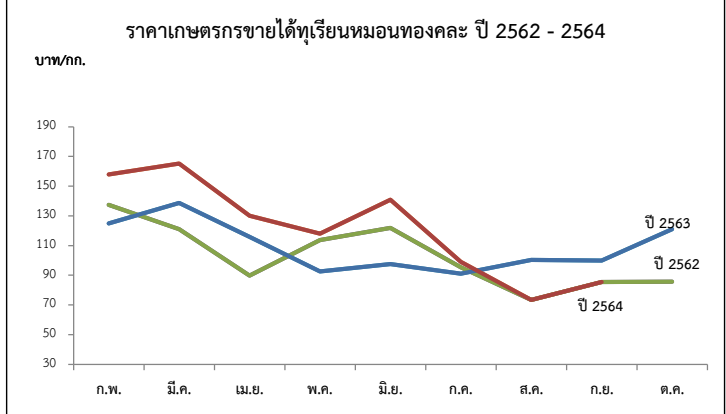

| ปี                          | ก.พ.   | มี.ค.  | เม.ย. | พ.ค.  | มิ.ย. | ก.ค.  | ส.ค.  | ก.ย.  | เฉลี่ย | ก.พ.   | มี.ค.  | เม.ย.  | พ.ค.   | มิ.ย.  | ก.ค.  | ส.ค.   | ก.ย.   | ต.ค.   | เฉลี่ย |
|-----------------------------|--------|--------|-------|-------|-------|-------|-------|-------|--------|--------|--------|--------|--------|--------|-------|--------|--------|--------|--------|
| <b>พันธุ์ชะนี (บาท/กก.)</b> |        |        |       |       |       |       |       |       |        |        |        |        |        |        |       |        |        |        |        |
| 2560                        | -      | 90.00  | 68.51 | 39.37 | 41.76 | 40.53 | 30.06 | 58.33 | 44.38  | -      | 134.98 | 101.09 | 62.83  | 69.61  | 65.20 | 50.66  | 78.83  | -      | 71.81  |
| 2561                        | -      | -      | 38.06 | 48.50 | 50.16 | 43.81 | 20.39 | -     | 42.51  | -      | 120.00 | 73.46  | 88.36  | 78.43  | 76.42 | 62.52  | 78.63  | -      | 78.16  |
| 2562                        | -      | 99.39  | 61.63 | 69.58 | 78.75 | 43.26 | 50.00 | -     | 63.37  | 137.50 | 121.13 | 89.77  | 113.63 | 121.85 | 95.46 | 73.38  | 85.44  | 85.61  | 99.86  |
| 2563                        | -      | 110.78 | 98.51 | 65.94 | 58.90 | 51.04 | 50.00 | -     | 68.28  | 125.00 | 138.64 | 115.92 | 92.52  | 97.63  | 90.95 | 100.30 | 100.00 | 120.98 | 102.15 |
| 2564                        | 120.00 | 114.00 | 95.67 | 80.37 | 82.32 | 49.00 | 28.62 | -     | 81.43  | 158.00 | 165.18 | 130.09 | 117.95 | 140.98 | 99.10 | 72.10  | 78.20  | -      | 113.98 |

ที่มา : \*สำนักงานเศรษฐกิจการเกษตร \*\* ภาคกลาง+ภาคตะวันออก

# ลองกอง

ประจำสัปดาห์ที่ 2 เดือนตุลาคม 2564 (วันที่ 11 - 15 ตุลาคม 2564)

|                                | 2561                                   | 2562    | 2563    | 2564    | % Δ          |
|--------------------------------|----------------------------------------|---------|---------|---------|--------------|
| ผลผลิต (ตัน)                   | 72,151                                 | 118,602 | 74,358  | 78,970  | 6.20         |
| - ภาคตะวันออก                  | 17,088                                 | 21,257  | 22,993  | 20,691  | -10.01       |
| - ภาคใต้                       | 36,281                                 | 76,534  | 34,396  | 42,687  | 24.10        |
| - ภาคเหนือ                     | 35,543                                 | 20,809  | 16,969  | 15,592  | -8.11        |
| ช่วงผลผลิตออกมา/แหล่งผลิตสำคัญ |                                        |         |         |         |              |
| - ภาคตะวันออก                  | ก.ค.- ส.ค. จันทบุรี ตราด ระยอง         |         |         |         |              |
| - ภาคใต้                       | ก.ย. - ต.ค. ยะลา นราธิวาส สุราษฎร์ธานี |         |         |         |              |
| - ภาคเหนือ                     | ต.ค. อุตรดิตถ์ สุโขทัย                 |         |         |         |              |
| พื้นที่ให้ผล (ไร่)             | 266,633                                | 236,090 | 223,017 | 200,268 | -10.20       |
| ผลผลิต/ไร่ (กก)                | 271                                    | 502     | 333     | 394     | 18.32        |
| การบริโภค (ตัน)                |                                        |         |         |         |              |
| - บริโภคสด                     | 70,708                                 | 116,230 | 72,871  | 77,390  |              |
| การส่งออก                      |                                        |         |         |         |              |
| - ปริมาณ (ตัน)                 | 1,452                                  | 1,408   | 1,712   | 191.74  | (ม.ค.-มิ.ย.) |
| - มูลค่า (ล้านบาท)             | 45.53                                  | 31.60   | 42.86   | 4.98    |              |
| ประเทศคู่ค้า                   | มาเลเซีย 49% ลาว 20%                   |         |         |         |              |

## 1. สถานการณ์การผลิตและการตลาด

**1.1 การผลิต** สศก. คาดการณ์ผลผลิตเพิ่มขึ้นจากปีที่ผ่านมา เนื่องจากผลโดยรวมลดลงเนื่องจากเกษตรกรปรับเปลี่ยนไปปลูกทุเรียน สำหรับผลผลิตต่อเนื่องที่ให้ผลคาดว่าเพิ่มขึ้นจากสภาพอากาศที่เอื้ออำนวย มีช่วงแล้งก่อนออกดอกมีปริมาณน้ำฝนเพียงพอ อุณหภูมิไม่ร้อนจัดในช่วงออกดอกและติดช่อซึ่งดีกว่าปี 2563 ภาพรวมผลผลิตทั้งประเทศจึงเพิ่มขึ้น

**1.2 การตลาด** ลองกองมีอายุการเก็บรักษาสั้น เน้นเสีง่ายและส่วนใหญ่บริโภคสดภายในประเทศ จึงต้องมีการกระจายให้ถึงผู้บริโภคโดยเร็ว

## 2. แนวทางบริหารจัดการผลไม้ ปี 2564 ดังนี้

- 1) ข้อตกลงซื้อขายล่วงหน้า
- 2) เชื่อมโยงกระจายผลผลิตไปยังตลาดปลายทาง
- 3) เพิ่มพื้นที่ขาย : ปิมน้ำมัน สนามบิน
- 4) ประชาสัมพันธ์ : ออนไลน์ ออฟไลน์
- 5) แปรรูป (เกรตรอง) : น้ำพริก
- 6) การขนส่ง : กองทัพ

## 3. คณะกรรมการดูแลสินค้าผลไม้

สินค้าผลไม้มีคณะกรรมการพัฒนาและบริหารจัดการผลไม้ดูแลรับผิดชอบ โดยมีรัฐมนตรีว่าการกระทรวงเกษตรและสหกรณ์เป็นประธาน และอธิบดีกรมส่งเสริมการเกษตรเป็นกรรมการและเลขานุการ

| สถานการณ์ปัจจุบัน       |
|-------------------------|
| - สิ้นสุดฤดูกาลผลิตแล้ว |

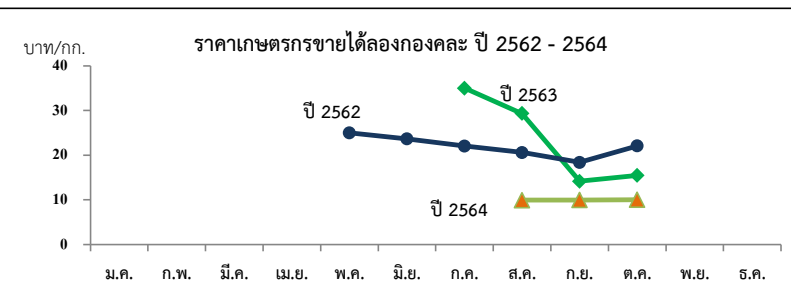

ราคาที่ได้เกษตรกรขายได้ (ลองกอง คณะ)

| ปี   | หน่วย : บาท/กก. |      |       |       |       |       |       |       |       |       |       |       | เฉลี่ย |
|------|-----------------|------|-------|-------|-------|-------|-------|-------|-------|-------|-------|-------|--------|
|      | ม.ค.            | ก.พ. | มี.ค. | เม.ย. | พ.ค.  | มิ.ย. | ก.ค.  | ส.ค.  | ก.ย.  | ต.ค.  | พ.ย.  | ธ.ค.  |        |
| 2558 | -               | -    | -     | 55.00 | 40.64 | 26.54 | 29.33 | 23.87 | 11.66 | 15.87 | 27.86 | -     | 20.48  |
| 2559 | -               | -    | -     | -     | -     | -     | -     | 30.22 | 19.26 | 11.26 | 11.28 | -     | 22.00  |
| 2560 | -               | -    | -     | -     | -     | -     | -     | 19.24 | 20.54 | 27.00 | -     | -     | 21.20  |
| 2561 | -               | -    | -     | -     | -     | 36.00 | 26.48 | 17.87 | 14.05 | 21.22 | 26.68 | 30.00 | 19.86  |
| 2562 | -               | -    | -     | -     | -     | -     | 35    | 25.87 | 14.15 | 10.80 | 12.79 | 16.50 | 21.36  |
| 2563 | -               | -    | -     | -     | -     | 23.67 | 21.77 | 20.61 | 18.38 | 22.07 | -     | -     | 20.50  |
| 2564 | -               | -    | -     | -     | -     | -     | -     | 9.92  | 9.99  | 10    | -     | -     | 9.97   |



# ลำไย

ประจำสัปดาห์ที่ 2 เดือนตุลาคม 2564 (วันที่ 11 - 15 ตุลาคม 2564)

|                                                                                   | 2561                                                              | 2562           | 2563           | 2564*             | %     |
|-----------------------------------------------------------------------------------|-------------------------------------------------------------------|----------------|----------------|-------------------|-------|
| <b>ผลผลิต (ตัน)</b>                                                               | 1,055,847                                                         | 1,176,361      | 1,182,462      | 1,408,241         | 19.09 |
| -ภาคเหนือ                                                                         | 682,249                                                           | 779,803        | 816,830        | 973,603           | 19.19 |
| -ภาคตะวันออก                                                                      | 348,497                                                           | 366,757        | 330,895        | 385,456           | 16.49 |
| -ภาคอื่นๆ                                                                         | 25,101                                                            | 29,801         | 34,737         | 49,182            | 41.58 |
| <b>ช่วงผลผลิตออกมาก/แหล่งผลิตสำคัญ</b> การกระจายผลผลิต นอกฤดู : ในฤดู คือ 40 : 60 |                                                                   |                |                |                   |       |
| -ภาคเหนือ                                                                         | ม.ย. - ก.ย. เชียงใหม่ ลำพูน เชียงราย พะเยา น่าน ตาก ลำปาง และแพร่ |                |                |                   |       |
| -ภาคตะวันออก                                                                      | ม.ค. - พ.ค. และ ต.ค. - ธ.ค. จันทบุรี สระแก้ว ตราด                 |                |                |                   |       |
| <b>พื้นที่ให้ผล (ไร่)</b>                                                         | 1,146,339                                                         | 1,537,320      | 1,583,820      | 1,652,829         | 4.36  |
| <b>ผลผลิต/ไร่ (กก.)</b>                                                           | 921                                                               | 765            | 747            | 859               | 14.99 |
| <b>มูลค่าผลผลิต (ล้านบาท)</b>                                                     | 28,212                                                            | 30,950         | 26,345         |                   |       |
| <b>บริโภคในประเทศ (ตัน)</b>                                                       | 105,585                                                           | 101,859        | 102,312        | 123,800           | 21.00 |
| <b>ส่งออก (ตัน/ล้านบาท)</b>                                                       | <b>ปี 2561</b>                                                    | <b>ปี 2562</b> | <b>ปี 2563</b> | <b>ปี 2564</b>    |       |
| - ปริมาณลำไยสดและแช่แข็ง                                                          | 551,491                                                           | 583,326        | 464,901        | ม.ค.-ธ.ค. 280,341 |       |
| - มูลค่าลำไยสดและแช่แข็ง                                                          | 17,222                                                            | 20,817         | 16,853         | 10,239            |       |
| - ปริมาณลำไยกระป๋อง                                                               | 9,629                                                             | 9,076          | 9,573          | 4,448             |       |
| - มูลค่าลำไยกระป๋อง                                                               | 556                                                               | 533            | 657            | 289               |       |
| - ปริมาณลำไยอบแห้ง                                                                | 205,320                                                           | 164,575        | 155,504        | 64,538            |       |
| - มูลค่าลำไยอบแห้ง                                                                | 10,504                                                            | 8,780          | 7,058          | 3,239             |       |
| <b>ประเทศคู่ค้า</b>                                                               |                                                                   |                |                |                   |       |
| ลำไยสด                                                                            | จีน 91% เวียดนาม 10% อินโดนีเซีย 8%                               |                |                |                   |       |
| ลำไยแช่แข็ง                                                                       | ญี่ปุ่น 31% จีน 23%ฮ่องกง 21%                                     |                |                |                   |       |
| ลำไยกระป๋อง                                                                       | จีน 31% มาเลเซีย 24% สิงคโปร์ 14%                                 |                |                |                   |       |
| ลำไยอบแห้ง                                                                        | จีน 91% เวียดนาม 5% ฮ่องกง 2%                                     |                |                |                   |       |
| <b>อัตราแปรสภาพ</b>                                                               |                                                                   |                |                |                   |       |
|                                                                                   | ลำไยกระป๋อง 1 : 1 ลำไยอบแห้ง 1 : 0.33                             |                |                |                   |       |
|                                                                                   | ลำไยสด 100 กก. : ลำไยกระป๋อง 55.00 กก.                            |                |                |                   |       |
|                                                                                   | ลำไยสด 100 กก. : ลำไยอบแห้งทั้งผล 33.33 กก.                       |                |                |                   |       |
|                                                                                   | ลำไยสด 100 กก. : ลำไยอบแห้งเฉพาะเนื้อ 10.00 กก.                   |                |                |                   |       |

- สถานการณ์การผลิตและการตลาดปี 2564
  - การผลิต : สกค.คาดการณ์ผลผลิตลำไยทั้งประเทศ จำนวน 1,408,241 ตัน
 

เนื้อที่ให้ผลรวมทั้งประเทศเพิ่มขึ้นเล็กน้อย จากต้นลำไยที่ปลูกในปี 2561 ซึ่งเกษตรกรปลูกแทนที่ซอ้น เช่น ลิ้นจี่ ข้าวโพดเลี้ยงสัตว์ มันสำปะหลัง และไม้ผลอื่น เป็นต้น เริ่มให้ผลผลิตได้ในปีนี้ ผลผลิตต่อเนื่องที่ให้ผลคาดว่าจะเพิ่มขึ้น เนื่องจากสภาพอากาศหนาวเย็นเอื้ออำนวยต่อการออกดอกและติดผลกว่าปี 2563
  - การตลาด : สกค. คาดว่าจะมีการส่งออกลำไยสดและผลิตภัณฑ์ เพิ่มขึ้นจากปีที่ผ่านมาร้อยละ 7.72 จากสถานการณ์โรคโควิด19 คลี่คลาย สินค้าที่ส่งออกไปจีนสามารถเข้าออกได้ โดยมีมาตรการ ป้องกันที่รัดกุม ตลาดส่งออกลำไยที่สำคัญของไทย ได้แก่ จีน และฮ่องกง ยังมีความต้องการบริโภคลำไยเพิ่มขึ้น อย่างต่อเนื่อง รวมทั้ง ความต้องการลำไยสดและผลิตภัณฑ์จากกลุ่มประเทศอาเซียน โดยเฉพาะเวียดนาม และ อินโดนีเซีย มีแนวโน้มเพิ่มขึ้น และส่งเสริมการขยายการส่งออกในตลาดใหม่ เพื่อลดการพึ่งพิงตลาดจีน ซึ่งเป็นตลาดหลักของไทย
- มาตรการบริหารจัดการผลไม้ ปี 2564
  - เร่งดำเนินการตรวจและรับรอง GAP เป้าหมายไม่น้อยกว่า 120,000 แปลง
  - ผ่อนปรนกฎระเบียบการเคลื่อนย้ายแรงงานระหว่างภาค
  - กอร.รม. สนับสนุนกำลังพลช่วยเก็บเกี่ยว และขนย้ายผลไม้ เช่น ลองกองในพื้นที่ 3 จ. ชายแดนใต้
  - เชื่อมโยงกระจายออกนอกแหล่งผลิต เป้าหมาย 66,600 ตัน
  - สนับสนุนให้มีรถเร่ไปรับซื้อผลไม้ เพื่อนำไปขายให้ผู้บริโภค เป้าหมาย 4,000 ตัน
  - สนับสนุนค่าขนส่ง สำหรับผลไม้ที่ส่งขายผ่านไปรษณีย์ไทย 2,000 ตัน
  - เปิดพื้นที่ให้เกษตรกรนำผลไม้ไปวางขายได้ฟรี ผ่านตลาดกลาง ตลาดสด สนามบิน ห้างฯ บั๊มน้ำมัน
  - สนับสนุนค่าบริหารจัดการให้ผู้ส่งออก กก.ละ 5 บาท เป้าหมาย 60,000 ตัน
  - ทำสัญญาข้อตกลงมาตรฐาน ให้เกษตรกรขายผลไม้ได้ เป้าหมาย 20,000 ตัน
  - ผู้โดยสารทุกสายการบิน โหลดผลไม้ขึ้นเครื่องบินได้ฟรี 25 กิโลกรัม
  - ร่วมกับหน่วยงานที่เกี่ยวข้องส่งเสริมการค้าผลไม้ online จัดการอบรมกลุ่มเกษตรกร เพื่อให้ความจำหน่ายผลไม้ บนแพลตฟอร์มการค้าออนไลน์ เช่น ไทยแลนด์โพสท์มาร์ท ลาชาต้า ซอปปี้ เป็นต้น
  - ส่งเสริมการขายผลไม้ในต่างประเทศ
  - ส่งเสริมการส่งออกผลไม้
  - ส่งเสริมการส่งออกผลไม้ในรูปแบบผสมผสาน (Hybrid line)
  - ประชาสัมพันธ์สร้างความเชื่อมั่นผลไม้ไทย โดยจัดทำสื่อ 5 ภาษา (อังกฤษ ไทย จีน ญี่ปุ่น เกาหลี
  - กระทรวงพาณิชย์และหน่วยงานที่เกี่ยวข้องบังคับใช้กฎหมาย
    - พ.ร.บ. การแข่งขันทางการค้า พ.ศ. 2560
    - พ.ร.บ. ว่าด้วยราคาสินค้าและบริการ พ.ศ. 2542
    - พ.ร.บ. มาตรการขังตัว พ.ศ. 2542

สถานการณ์ปัจจุบัน  
สิ้นสุดฤดูกาลผลิตแล้ว

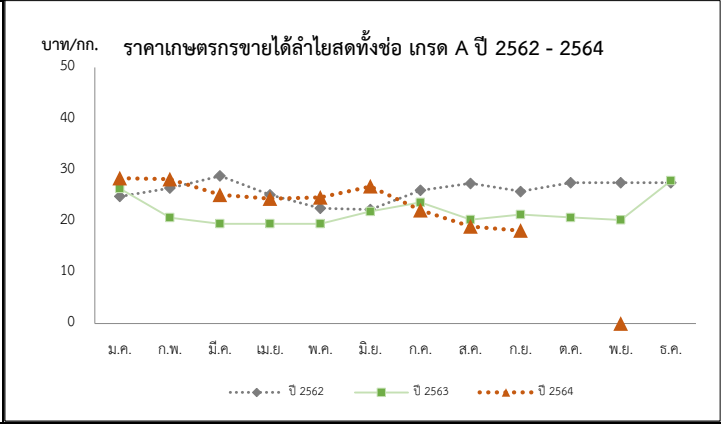

| ปี   | ราคาเกษตรกรขายได้ลำไยพันธุ์อีดอสดทั้งข้อ เกรด A |       |       |       |       |       |       |       |       |       |       | เฉลี่ย |       |
|------|-------------------------------------------------|-------|-------|-------|-------|-------|-------|-------|-------|-------|-------|--------|-------|
|      | ม.ค.                                            | ก.พ.  | มี.ค. | เม.ย. | พ.ค.  | มิ.ย. | ก.ค.  | ส.ค.  | ก.ย.  | ต.ค.  | พ.ย.  |        | ธ.ค.  |
| 2560 | 29.52                                           | 24.00 | 23.82 | 25.28 | 24.26 | 30.89 | 21.19 | 18.50 | 21.44 | 24.50 | 20.82 | 25.61  | 22.35 |
| 2561 | 29.29                                           | 27.88 | 25.50 | 25.72 | 24.50 | 27.45 | 26.01 | 24.32 | 27.56 | 29.99 | 30.63 | 30.74  | 26.72 |
| 2562 | 24.83                                           | 27.30 | 28.82 | 25.13 | 22.50 | 22.25 | 26.02 | 27.36 | 25.79 | 27.50 | 27.50 | 27.50  | 26.31 |
| 2563 | 26.36                                           | 20.68 | 19.50 | 19.50 | 19.50 | 21.88 | 23.66 | 20.30 | 21.29 | 20.69 | 20.24 | 27.89  | 22.28 |
| 2564 | 28.40                                           | 28.21 | 25.13 | 24.36 | 24.65 | 26.78 | 22.13 | 18.93 | 18.19 |       |       |        | 24.09 |

ที่มา : สำนักงานเศรษฐกิจการเกษตร

# ลิ้นจี่

## ประจำสัปดาห์ที่ 2 เดือนตุลาคม 2564 (วันที่ 11 - 15 ตุลาคม 2564)

|                                |                                           |                |                |                |             |
|--------------------------------|-------------------------------------------|----------------|----------------|----------------|-------------|
|                                | 2561                                      | 2562           | 2563           | 2564           | % $\Delta$  |
| <b>ผลผลิต (ตัน)</b>            | 48,024                                    | 23,029         | 33,996         | 30,080         | -11.52      |
| - ภาคเหนือ                     | 42,653                                    | 22,932         | 30,307         | 25,334         | -16.41      |
| - ภาคตะวันออกเฉียงเหนือ        | 1,036                                     | 97             | 1,245          | 1,363          | 9.48        |
| - ภาคกลาง                      | 4,335                                     | 0              | 2,444          | 3,383          | 38.42       |
| <b>เนื้อที่ให้ผลผลิต (ไร่)</b> | 109,134                                   | 102,555        | 99,978         | 100,008        | 0.03        |
| <b>ผลผลิต/ไร่ (กก.)</b>        | 440                                       | 225            | 340            | 301            | -11.47      |
| <b>แหล่งผลิต</b>               | เชียงใหม่ พะเยา เชียงราย น่าน             |                |                |                |             |
| <b>ช่วงออกสู่ตลาดมาก</b>       | พฤษภาคม-มิถุนายน 88 %                     |                |                |                |             |
| <b>จำนวนครัวเรือน</b>          | 19,033                                    | 18,696         |                |                |             |
| <b>บริโภคสด (ตัน)</b>          | 37,543                                    | 15,203         | 26,310         |                |             |
| <b>ส่งออก (ตัน)</b>            | <b>ปี 2561</b>                            | <b>ปี 2562</b> | <b>ปี 2563</b> | <b>ปี 2564</b> |             |
| - ลิ้นจี่ (ผลสด)               | 2,067                                     | 1,304          | 1,178          | 850            |             |
| - ลิ้นจี่ (กระป๋อง)            | 3,655                                     | 3,106          | 3,107          | 2,529          | ม.ค.-ส.ค.64 |
| - ลิ้นจี่ (อบแห้ง)             | 2.56                                      | 0.89           | 4.47           | 25             |             |
| <b>ประเทศคู่ค้า</b>            |                                           |                |                |                |             |
| - ลิ้นจี่สด                    | จีน อินโดนีเซีย มาเลเซีย                  |                |                |                |             |
| - ลิ้นจี่กระป๋อง               | สหรัฐอเมริกา มาเลเซีย อินโดนีเซีย         |                |                |                |             |
| <b>อัตราแปรสภาพ</b>            | ลิ้นจี่สด 100 กก. : ลิ้นจี่กระป๋อง 48 กก. |                |                |                |             |
|                                | ลิ้นจี่สด 100 กก. : ลิ้นจี่อบแห้ง 10 กก.  |                |                |                |             |

- สถานการณ์การผลิตปี 2564**  
 สศก.คาดการณ์เนื้อที่ให้ผลรวมทั้งประเทศ ปี 2564 ลดลงจากปีที่ผ่านมาประมาณร้อยละ 11.52 เนื้อที่ให้ผลรวมทั้งประเทศลดลง จากที่เกษตรกรโค่นต้นลิ้นจี่ที่อายุมาก ส่วนผลผลิตรวม คาดว่าจะเพิ่มขึ้นเล็กน้อย จากสภาพอากาศที่หนาวเย็นช่วงเดือน ธ.ค. 63
- 16 มาตรการบริหารจัดการผลไม้ ปี 2564**
  - เร่งดำเนินการตรวจและรับรอง GAP เป้าหมายไม่น้อยกว่า 120,000 แปลง
  - ผ่อนปรนกฎระเบียบการเคลื่อนย้ายแรงงานระหว่างภาค
  - กอร.มน. สนับสนุนกำลังพลช่วยเก็บเกี่ยว และขนย้ายผลไม้ เช่น ลอกกองในพื้นที่ 3 จ. ชายแดนใต้
  - เชื่อมโยงกระจายออกนอกแหล่งผลิต เป้าหมาย 66,600 ตัน
  - สนับสนุนให้มีรถเร่ไปรับซื้อผลไม้ เพื่อนำไปขายให้ผู้บริโภค เป้าหมาย 4,000 ตัน
  - สนับสนุนค่าขนส่ง สำหรับผลไม้ที่ส่งขายผ่านไปรษณีย์ไทย 2,000 ตัน
  - เปิดพื้นที่ให้เกษตรกรนำผลไม้ไปวางขายได้ฟรี ผ่านตลาดกลาง ตลาดสด สนามบิน ห้างฯ ปั้มน้ำมัน
  - สนับสนุนค่าบริหารจัดการให้ผู้ส่งออก กก.ละ 5 บาท เป้าหมาย 60,000 ตัน
  - ทำสัญญาข้อตกลงมาตรฐาน ให้เกษตรกรขายผลไม้ได้ เป้าหมาย 20,000 ตัน
  - ผู้โดยสารทุกสายการบิน โหลดผลไม้ขึ้นเครื่องบินได้ฟรี 25 กิโลกรัม
  - ร่วมกับหน่วยงานที่เกี่ยวข้องส่งเสริมการค้าผลไม้ online จัดการอบรมกลุ่มเกษตรกร เพื่อให้ความรู้จำหน่ายผลไม้ บนแพลตฟอร์มการค้าออนไลน์ เช่น ไทยแลนด์โพสท์มาร์เก็ต ลาซาด้า ขอบปี้ เป็นต้น
  - ส่งเสริมการขายผลไม้ในต่างประเทศ
  - ส่งเสริมการส่งออกผลไม้
  - ส่งเสริมการส่งออกผลไม้ในรูปแบบผสมผสาน (Hybrid line)
  - ประชาสัมพันธ์สร้างความเชื่อมั่นผลไม้ไทย โดยจัดทำสื่อ 5 ภาษา (อังกฤษ ไทย จีน ญี่ปุ่น เกาหลี)
  - กระทรวงพาณิชย์และหน่วยงานที่เกี่ยวข้อง บังคับใช้กฎหมาย

**สถานการณ์ปัจจุบัน**  
 - ลิ้นจี่ฤดูการผลิตแล้ว

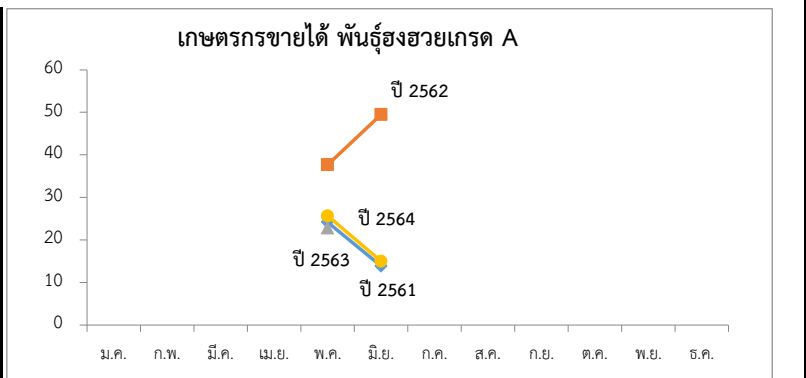

ราคาเกษตรกรขายได้ ลิ้นจี่พันธุ์ฮวยเกรด A (บาท/กก.)

| ปี   | ม.ค. | ก.พ. | มี.ค. | เม.ย. | พ.ค.  | มิ.ย. | ก.ค. | ส.ค. | ก.ย. | ต.ค. | พ.ย. | ธ.ค. | เฉลี่ย |
|------|------|------|-------|-------|-------|-------|------|------|------|------|------|------|--------|
| 2560 | -    | -    | -     | -     | 20.33 | 19.79 | -    | -    | -    | -    | -    | -    | 20.22  |
| 2561 | -    | -    | -     | -     | 24.17 | 13.83 | -    | -    | -    | -    | -    | -    | 22.15  |
| 2562 | -    | -    | -     | -     | 37.70 | 49.50 | -    | -    | -    | -    | -    | -    | 40.01  |
| 2563 | -    | -    | -     | -     | 22.78 | -     | -    | -    | -    | -    | -    | -    | 22.78  |
| 2564 | -    | -    | -     | -     | 25.63 | 15.00 | -    | -    | -    | -    | -    | -    | 23.55  |

ที่มา : สำนักงานเศรษฐกิจการเกษตร

## กล้วยหอมทอง

ประจำสัปดาห์ที่ 2 ของเดือนตุลาคม (11 - 15 ตุลาคม 2564)

|                                |                                                       |         |         |                         |                   |                                                                                                                                                                                                                                                                                                                                                                                                                                                                                                                                                                                                                                                                                                                                                                                                                                                                                                                                          |
|--------------------------------|-------------------------------------------------------|---------|---------|-------------------------|-------------------|------------------------------------------------------------------------------------------------------------------------------------------------------------------------------------------------------------------------------------------------------------------------------------------------------------------------------------------------------------------------------------------------------------------------------------------------------------------------------------------------------------------------------------------------------------------------------------------------------------------------------------------------------------------------------------------------------------------------------------------------------------------------------------------------------------------------------------------------------------------------------------------------------------------------------------------|
| ผลผลิต                         | 2561                                                  | 2562    | 2563    | 2564                    | %                 | <b>1. การผลิต</b><br>คาดว่าเนื้อที่ให้ผลในปี 2564 จะมีปริมาณใกล้เคียงกับปี 2563 โดยอายุการเก็บเกี่ยวกล้วยหอมการปลูกตั้งแต่ลงหน่อพันธุ์จนถึงเก็บผลผลิตได้ใช้เวลาประมาณ 8 - 11 เดือน (หลังจากตัดหัวปลีแล้ว 53 วัน จึงจะตัดเครือได้)<br><br><b>2. การตลาด</b><br>ไทยได้โควต้าส่งออกกล้วยหอมทองไปญี่ปุ่นปีละ 8,000 ตัน แต่ส่งออกได้เพียงปีละ 3,000 - 4,000 ตัน เนื่องจากผลผลิตไม่ได้ตามคุณภาพที่ญี่ปุ่นกำหนดสำหรับตลาดภายในประเทศส่วนใหญ่จะมีผู้รวบรวมท้องถิ่น นำไปจำหน่ายที่ตลาดกลาง และห้างสรรพสินค้า สำหรับเกษตรกรจะส่งเข้าโรงงานแปรรูปต่อไป<br><br><b>3. มาตรการ</b><br>3.1 กระทรวงเกษตรและสหกรณ์<br>- ส่งเสริมการผลิตกล้วยหอมแปลงใหญ่ โดยเน้นระบบ GAP<br><br>3.2 กระทรวงพาณิชย์<br>- กล้วยหอมเพื่อส่งออก เกษตรกรจะมีการทำสัญญาข้อตกลงซื้อขายกับผู้ประกอบการส่งออกไว้ล่วงหน้า<br><br>- กรณีออกมากระจุกตัว จะเร่งเชื่อมโยงตลาดปลายทาง ห้างสรรพสินค้า ผลักดันเข้าสู่การแปรรูปเพิ่มขึ้นและ จัดสถานที่ให้เกษตรกรจำหน่ายให้กับผู้บริโภคโดยตรง |
| เนื้อที่ปลูก (ไร่)             | 88,208                                                | 79,821  | 79,014  | (ม.ค. - ก.ย.)<br>74,867 | -5.25             |                                                                                                                                                                                                                                                                                                                                                                                                                                                                                                                                                                                                                                                                                                                                                                                                                                                                                                                                          |
| เนื้อที่ให้ผล (ไร่)            | 41,606                                                | 43,557  | 40,933  | 44,324                  | 8.28              |                                                                                                                                                                                                                                                                                                                                                                                                                                                                                                                                                                                                                                                                                                                                                                                                                                                                                                                                          |
| เนื้อที่เก็บเกี่ยวผลผลิต (ไร่) | 33,643                                                | 35,315  | 30,210  | 31,895                  | 5.58              |                                                                                                                                                                                                                                                                                                                                                                                                                                                                                                                                                                                                                                                                                                                                                                                                                                                                                                                                          |
| ผลผลิตที่เก็บเกี่ยวได้ (ตัน)   | 175,846                                               | 126,384 | 111,738 | 107,738                 | -3.58             |                                                                                                                                                                                                                                                                                                                                                                                                                                                                                                                                                                                                                                                                                                                                                                                                                                                                                                                                          |
| แหล่งเพาะปลูก                  | ปทุมธานี เพชรบุรี สุราษฎร์ธานี สระบุรี ชุมพร อุดรธานี |         |         |                         |                   |                                                                                                                                                                                                                                                                                                                                                                                                                                                                                                                                                                                                                                                                                                                                                                                                                                                                                                                                          |
| ใช้ในประเทศ (ตัน)              | 166,489                                               | 121,909 | 108,274 | N/A                     | (ปี 63)<br>-11.18 |                                                                                                                                                                                                                                                                                                                                                                                                                                                                                                                                                                                                                                                                                                                                                                                                                                                                                                                                          |
| ส่งออก                         |                                                       |         |         |                         |                   |                                                                                                                                                                                                                                                                                                                                                                                                                                                                                                                                                                                                                                                                                                                                                                                                                                                                                                                                          |
| กล้วยหอมสด                     |                                                       |         |         |                         |                   |                                                                                                                                                                                                                                                                                                                                                                                                                                                                                                                                                                                                                                                                                                                                                                                                                                                                                                                                          |
| ปริมาณ (ตัน)                   | 9,357                                                 | 4,475   | 3,464   | (ม.ค. - ส.ค.)<br>4,595  |                   |                                                                                                                                                                                                                                                                                                                                                                                                                                                                                                                                                                                                                                                                                                                                                                                                                                                                                                                                          |
| มูลค่า (ล้านบาท)               | 157                                                   | 92      | 104     | 128                     |                   |                                                                                                                                                                                                                                                                                                                                                                                                                                                                                                                                                                                                                                                                                                                                                                                                                                                                                                                                          |
| คู่ค้าที่สำคัญ                 | ญี่ปุ่น จีน ลาว                                       |         |         |                         |                   |                                                                                                                                                                                                                                                                                                                                                                                                                                                                                                                                                                                                                                                                                                                                                                                                                                                                                                                                          |
| คู่แข่งที่สำคัญ                | ฟิลิปปินส์ เอกวาดอร์ เบลเยียม คอสตาริกา               |         |         |                         |                   |                                                                                                                                                                                                                                                                                                                                                                                                                                                                                                                                                                                                                                                                                                                                                                                                                                                                                                                                          |

**สถานการณ์ปัจจุบัน**

ผลผลิตออกสู่ตลาดอย่างต่อเนื่อง แต่ปริมาณน้อยกว่าช่วงที่ผ่านมา เนื่องจากหลายพื้นที่ประสบปัญหาภาวะน้ำท่วม ทำให้ผลผลิตบางส่วนเสียหาย และมีปัญหาด้านการขนส่ง ราคาที่เกษตรกรขายได้ปรับตัวสูงขึ้นมาอยู่ที่ 273 บาท/100 ผล

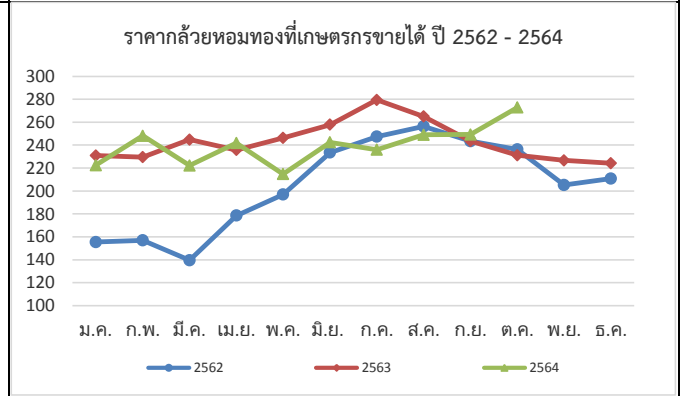

| ราคากล้วยหอมที่เกษตรกรขายได้ (100 ผล/บาท) |      |      |       |       |      |       |      |      |      |      |      |      |        |
|-------------------------------------------|------|------|-------|-------|------|-------|------|------|------|------|------|------|--------|
| ปี                                        | ม.ค. | ก.พ. | มี.ค. | เม.ย. | พ.ค. | มิ.ย. | ก.ค. | ส.ค. | ก.ย. | ต.ค. | พ.ย. | ธ.ค. | เฉลี่ย |
| 2560                                      | 223  | 211  | 215   | 207   | 221  | 222   | 215  | 219  | 219  | 212  | 186  | 178  | 211    |
| 2561                                      | 196  | 207  | 196   | 180   | 169  | 160   | 170  | 184  | 167  | 166  | 169  | 163  | 177    |
| 2562                                      | 156  | 157  | 140   | 179   | 197  | 233   | 247  | 256  | 243  | 236  | 205  | 211  | 205    |
| 2563                                      | 231  | 230  | 245   | 236   | 246  | 258   | 279  | 265  | 244  | 231  | 227  | 224  | 243    |
| 2564                                      | 223  | 248  | 222   | 242   | 215  | 243   | 236  | 249  | 249  | 273  |      |      | 240    |

ที่มา การผลิต : กรมส่งเสริมการเกษตร (ณ 30 ก.ย. 64)

กรมการค้าภายใน กระทรวงพาณิชย์

ราคา : สำนักเศรษฐกิจการเกษตร

ตุลาคม 2564

# ไก่เนื้อ

ประจำสัปดาห์ที่ 2 ของเดือนตุลาคม (วันที่ 11 - 15 ต.ค. 64)

|                                                       | 2560                                                                  | 2561    | 2562    | 2563    | 2564    | % Δ              |                              |  |
|-------------------------------------------------------|-----------------------------------------------------------------------|---------|---------|---------|---------|------------------|------------------------------|--|
| <b>ผลผลิต</b>                                         |                                                                       |         |         |         |         |                  | <b>ความเคลื่อนไหวของราคา</b> |  |
|                                                       |                                                                       |         |         |         |         | (คาตการณ์)       | <b>ราคาเฉลี่ยไก่เนื้อ</b>    |  |
| - ไก่มีชีวิต (ล้านตัว)                                | 1,606                                                                 | 1,657   | 1,713   | 1,757   | 1,757   | -                | <b>วันนี้</b>                |  |
| - เนื้อไก่ (ล้านตัน)                                  | 2.56                                                                  | 2.57    | 2.86    | 2.94    | 2.94    | -                | <b>สัปดาห์ก่อน</b>           |  |
| <b>จำนวนเกษตรกร</b> (ราย)                             | 36,546                                                                | 32,001  | 32,631  | 31,344  | 31,344  | -                | <b>เพิ่ม/ลด</b>              |  |
| <b>บริโภคในประเทศ</b> (ล้านตัน)                       | 1.20                                                                  | 1.23    | 1.26    | 1.29    | 1.32    | 2.3              | ณ ตลาด กทม. (บาท/กก.)        |  |
| <b>ส่งออก</b>                                         |                                                                       |         |         |         |         |                  | (15 ต.ค. 64)                 |  |
| - ปริมาณ (ตัน)                                        | 758,464                                                               | 839,428 | 902,482 | 919,335 | 637,131 | (ม.ค.- ส.ค.64)   | (8 ต.ค. 64)                  |  |
| - มูลค่า (ล้านบาท)                                    | 96,019                                                                | 97,624  | 105,030 | 103,891 | 66,970  | (ม.ค.- ส.ค.64)   | (บาท/กก.)                    |  |
| <b>ประเทศคู่ค้า</b> : ญี่ปุ่น อังกฤษ จีน สหภาพยุโรป   |                                                                       |         |         |         |         |                  | %                            |  |
| <b>ประเทศคู่แข่ง</b> : บราซิล สหรัฐอเมริกา สหภาพยุโรป |                                                                       |         |         |         |         |                  | -                            |  |
| <b>นำเข้า</b>                                         |                                                                       |         |         |         |         |                  | -                            |  |
| - ปริมาณ (ตัน)                                        | 1,303                                                                 | 1,554   | 1,935   | 1,607   | 1,005   | (ม.ค.- ส.ค.64)   | -                            |  |
| - มูลค่า (ล้านบาท)                                    | 184                                                                   | 120     | 155     | 106     | 90      | (ม.ค.- ส.ค.64)   | -                            |  |
| <b>มูลค่าผลผลิต</b> (ล้านบาท)                         | 142,034                                                               | 148,872 | 116,390 | 118,796 | 77,937  | (ม.ค. - ก.ย. 64) |                              |  |
| <b>แหล่งผลิตสำคัญ</b>                                 | 1.ลพบุรี (17.05%) 2.สระบุรี (9.96%) 3.กาญจนบุรี (8.57%)               |         |         |         |         |                  |                              |  |
|                                                       | 4.นครราชสีมา (8.10%) 5.ชลบุรี (7.55%)                                 |         |         |         |         |                  |                              |  |
| <b>ที่มา</b>                                          | 1) ผลผลิตไทย/ใช้ในประเทศ : กรมปศุสัตว์ (2) นำเข้า-ส่งออก : กรมศุลกากร |         |         |         |         |                  |                              |  |
|                                                       | (3) ต้นทุนการผลิต / แหล่งผลิตสำคัญ : สศก.                             |         |         |         |         |                  |                              |  |
|                                                       | (4) มูลค่าผลผลิต : ปริมาณผลผลิต x ราคาเฉลี่ยรายปี                     |         |         |         |         |                  |                              |  |

ราคาไก่มีชีวิตหน้าโรงฆ่า กทม. และราคาขายปลีกไก่สดทั้งตัว รวมเครื่องใน (บาท/กก.)

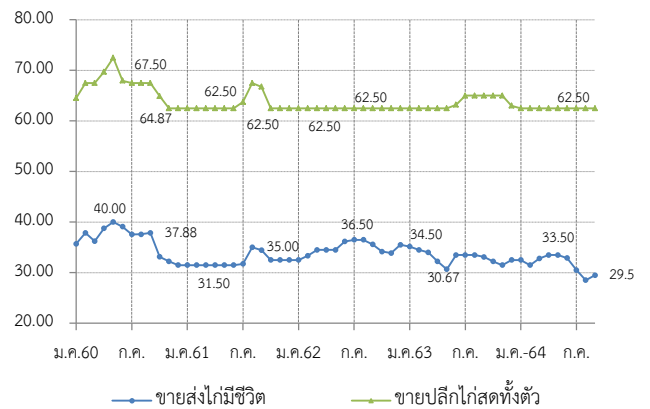

| สถานการณ์                                                                                                                                                                                                                                                                                                                                                                                                                                                                                                                                           | มาตรการ                                                                                                                                                                                                                                                                                                                                                                                                                                                                                                                                                                                                                     |
|-----------------------------------------------------------------------------------------------------------------------------------------------------------------------------------------------------------------------------------------------------------------------------------------------------------------------------------------------------------------------------------------------------------------------------------------------------------------------------------------------------------------------------------------------------|-----------------------------------------------------------------------------------------------------------------------------------------------------------------------------------------------------------------------------------------------------------------------------------------------------------------------------------------------------------------------------------------------------------------------------------------------------------------------------------------------------------------------------------------------------------------------------------------------------------------------------|
| <ul style="list-style-type: none"> <li>- ปริมาณผลผลิตเพียงพอต่อความต้องการบริโภคของตลาดภายในประเทศ แต่การส่งออกยังคงล่าช้าจากกำลังการผลิตที่ลดลง</li> <li>- การขาดแคลนแรงงานในโรงงานแปรรูปยังส่งผลกระทบต่อ การส่งออก ที่ต้องล่าช้าออกไป ปริมาณไก่มีชีวิตคงค้างในระบบ และข้อจำกัดในการหา โรงเชือดไก่ แต่ปริมาณที่จำหน่ายในประเทศเพียงพอต่อความต้องการ</li> <li>- ราคาไก่มีชีวิตหน้าโรงฆ่า ทรงตัว อยู่ที่ 29.50 บาท/กก. และราคาขายปลีก ไก่สดทั้งตัวรวมเครื่องในทรงตัวเท่ากับสัปดาห์ก่อน แต่ราคาชิ้นส่วน เช่น ออก และสันใน ปรับขึ้นเล็กน้อย</li> </ul> | <p><b>แนวทางการดำเนินงานของ คน.</b></p> <ul style="list-style-type: none"> <li>- กำกับดูแลการค้าปลีก ติดตามภาวะการค้าปลีกและราคาขายปลีกในตลาดสดให้สอดคล้องกับราคาผลผลิตหน้าฟาร์ม รวมทั้งตรวจสอบกำกับดูแลด้านเครื่องชั่งและการปิดป้ายแสดงราคา</li> <li>- เชื่อมโยงการจำหน่ายเนื้อไก่และผลิตภัณฑ์ผ่านช่องทางจำหน่ายของกรมฯ เช่น งานธงฟ้า</li> <li>- รณรงค์บริโภคไก่ให้เพิ่มขึ้น</li> </ul> <p><b>การดำเนินงานของ Chicken Board</b></p> <ul style="list-style-type: none"> <li>- บริหารจัดการอุปสงค์อุปทาน กำหนดแนวทางแก้ไขปัญหาร่วมกับหน่วยงานที่เกี่ยวข้อง ภายใต้ Chicken Board โดยมีอธิบดีกรมปศุสัตว์ เป็นประธาน</li> </ul> |

| ราคา (บาท / กก.)             | ปี   | ม.ค.  | ก.พ.  | มี.ค. | เม.ย. | พ.ค.  | มิ.ย. | ก.ค.  | ส.ค.  | ก.ย.  | ต.ค.  | พ.ย.  | ธ.ค.  | เฉลี่ย |
|------------------------------|------|-------|-------|-------|-------|-------|-------|-------|-------|-------|-------|-------|-------|--------|
| ขายส่งไก่มีชีวิต             | 2560 | 35.70 | 37.84 | 36.22 | 38.75 | 40.00 | 39.09 | 37.55 | 37.59 | 37.88 | 33.13 | 32.23 | 31.50 | 36.46  |
| หน้าโรงฆ่า กทม. (คน.)        | 2561 | 31.50 | 31.50 | 31.50 | 31.50 | 31.50 | 31.50 | 31.75 | 35.00 | 34.40 | 32.50 | 32.50 | 32.50 | 32.30  |
|                              | 2562 | 32.50 | 33.34 | 34.50 | 34.50 | 34.50 | 36.18 | 36.50 | 36.50 | 35.60 | 34.17 | 33.87 | 35.50 | 34.81  |
|                              | 2563 | 35.14 | 34.50 | 34.00 | 32.21 | 30.67 | 33.50 | 33.50 | 33.50 | 33.10 | 32.25 | 31.50 | 32.50 | 33.03  |
|                              | 2564 | 31.75 | 31.50 | 32.80 | 33.50 | 33.50 | 32.88 | 31.45 | 29.36 | 29.12 | 29.50 |       |       | 31.54  |
| ขายปลีกไก่สดทั้งตัว          | 2560 | 64.50 | 67.50 | 67.50 | 69.69 | 72.50 | 67.95 | 67.50 | 67.50 | 67.50 | 64.87 | 62.50 | 62.50 | 66.83  |
| รวมเครื่องใน ตลาด กทม. (คน.) | 2561 | 62.50 | 62.50 | 62.50 | 62.50 | 62.50 | 62.50 | 63.75 | 67.50 | 66.75 | 62.50 | 62.50 | 62.50 | 63.38  |
|                              | 2562 | 62.50 | 62.50 | 62.50 | 62.50 | 62.50 | 62.50 | 62.50 | 62.50 | 62.50 | 62.50 | 62.50 | 62.50 | 62.50  |
|                              | 2563 | 62.50 | 62.50 | 62.50 | 62.50 | 62.50 | 63.21 | 65.00 | 65.00 | 65.00 | 65.00 | 65.00 | 63.00 | 63.64  |
|                              | 2564 | 62.50 | 62.50 | 62.50 | 62.50 | 62.50 | 62.50 | 62.50 | 62.50 | 62.50 | 62.50 |       |       | 62.50  |

# กุ้งขาวแวนนาไม

ประจำสัปดาห์ที่ 2 ของเดือนตุลาคม 2564 (วันที่ 11 ต.ค. - 15 ต.ค. 64)

|                       | 2560                                                                                                                   | 2561    | 2562    | 2563    | 2564<br>(ม.ค. - ส.ค. 64) | ความเคลื่อนไหวของราคา     |
|-----------------------|------------------------------------------------------------------------------------------------------------------------|---------|---------|---------|--------------------------|---------------------------|
| <b>ผลผลิต</b>         | 297,111                                                                                                                | 298,343 | 317,839 | 288,765 | 169,840                  | ราคากุ้งขาว ณ ตลาดทะเลไทย |
| กุ้งขาวแวนนาไม (ตัน)  | 286,140                                                                                                                | 285,506 | 304,033 | 245,644 | 162,489                  | <b>สัปดาห์ที่ 2</b>       |
| กุ้งกุลาดำ (ตัน)      | 10,971                                                                                                                 | 12,837  | 13,806  | 11,618  | 7,352                    | <b>สัปดาห์ที่ 1</b>       |
| <b>การส่งออก</b>      |                                                                                                                        |         |         |         |                          | <b>เพิ่ม/ลด</b>           |
| - ปริมาณ (ตัน)        | 212,313                                                                                                                | 184,845 | 175,195 | 149,485 | 97,580                   | (บาท/กก.)                 |
| - มูลค่า (ล้านบาท)    | 70,473                                                                                                                 | 58,237  | 51,331  | 44,463  | 29,779                   | (15 ต.ค. 64)              |
| <b>การนำเข้า</b>      |                                                                                                                        |         |         |         |                          | (8 ต.ค. 64)               |
| - ปริมาณ (ตัน)        | 31,634                                                                                                                 | 27,814  | 28,270  | 25,061  | 32,328                   | (บาท/กก.)                 |
| - มูลค่า (ล้านบาท)    | 4,199                                                                                                                  | 4,223   | 3,859   | 3,125   | 4,580                    | (%)                       |
| <b>แหล่งผลิตสำคัญ</b> | 1. สุราษฎร์ธานี (16 %) 2. นครศรีธรรมราช (10 %) 3. ตรัง (9%)<br>4. ฉะเชิงเทรา (7%) 5. จันทบุรี (6%)                     |         |         |         |                          |                           |
| <b>ที่มา</b>          | (1) ผลผลิต : กรมประมง<br>(2) ส่งออก - นำเข้า : กรมศุลกากร<br>(3) มูลค่าผลผลิต : คำนวณจากปริมาณผลผลิต x ราคาเฉลี่ยรายปี |         |         |         |                          |                           |

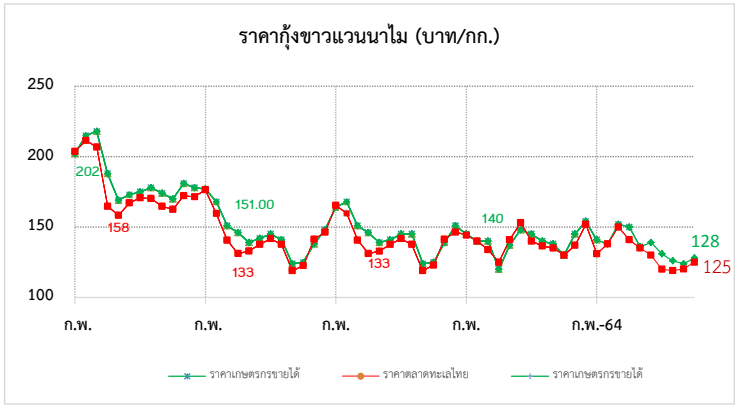

**สถานการณ์**

- ผลผลิตกุ้งขาวเข้าสู่ตลาดทะเลไทยในสัปดาห์นี้ จำนวน 234 ตู ลดลงจากสัปดาห์ก่อน 16 ตู หรือร้อยละ 6.40 (สพ.ก่อน 250 ตู)
- การระบาดของโรค COVID-19 ยังคงส่งผลกระทบต่อความต้องการบริโภคภายในประเทศ การผ่อนคลายมาตรการการควบคุมโรค ส่งผลให้ความต้องการบริโภคภายในประเทศเพิ่มขึ้นตามลำดับ
- ผลผลิตกุ้งขาวออกสู่ตลาดขึ้นอยู่กับปริมาณและคุณภาพ โดยราคากุ้งขาวขนาด 90 และ 100 ตัว/กก ปรับเพิ่มขึ้น กก. ละ 5 - 10 บาท

**แนวโน้ม**

- การผ่อนคลายมาตรการการควบคุมโรค ให้ร้านอาหาร และสถานที่ท่องเที่ยวเปิด สามารถเปิดได้ ส่งผลให้การบริโภคภายในประเทศเพิ่มขึ้น
- คาดว่าราคาทรงตัวและปรับเคลื่อนไหวเล็กน้อยตามความต้องการบริโภค

**มาตรการด้านตลาด : คน.**

- คบท. อนุมัติ (20 พ.ค. 64) เงินจ่ายขาดวงเงิน 63.036 ล้านบาท เพื่อใช้ในการดำเนินโครงการช่วยเหลือเกษตรกรผู้เลี้ยงกุ้ง ปี 2564 ดังนี้
  ๑. เชื่อมโยงการจำหน่ายกุ้ง โดยรัฐช่วยค่าชดเชยส่วนต่างราคาให้เกษตรกร และค่าบริหารจัดการในส่วนของค่าใช้จ่ายดำเนินการด้านการตลาด
  ๒. ฝึกอบรมส่งเสริมการบริโภคกุ้ง ผ่านห้างสรรพสินค้า ห้างค้าส่งค้าปลีก จำนวน ๓๐ ครั้ง

**ความช่วยเหลือผ่านกลไกคณะกรรมการ คชก.**

- คบท. อนุมัติ (2 ม.ค. 62) เงินจ่ายขาดวงเงิน 314.80 ล้านบาท จากกองทุนรวมเพื่อช่วยเหลือเกษตรกร ให้กรมประมงดำเนินโครงการเพิ่มขีดความสามารถด้านการผลิตและการตลาด กุ้งทะเล ปี 2561 ระยะเวลาโครงการ ปี 2561 - 2564
- คบท. อนุมัติ (20 พ.ค. 64) เงินจ่ายขาดวงเงิน 454.50 ล้านบาท จากกองทุนรวมเพื่อช่วยเหลือเกษตรกร ให้กรมประมงดำเนินโครงการลดต้นทุนการผลิตกุ้งทะเลเพื่อเพิ่มขีดความสามารถการแข่งขันในอุตสาหกรรมกุ้งทะเลอย่างยั่งยืน ปี 2564 ระยะเวลาโครงการ ปี 2564 - 2570
- คบท. อนุมัติ (20 พ.ค. 64) เงินจ่ายขาดวงเงิน 63.036 ล้านบาท จากกองทุนรวมเพื่อช่วยเหลือเกษตรกร ให้กรมการค้าภายใน เพื่อดำเนินโครงการช่วยเหลือเกษตรกรผู้เลี้ยงกุ้ง ปี 2564

| ราคากุ้งขาว (บาท/กก.)    | ปี   | ม.ค.   | ก.พ.   | มี.ค.  | เม.ย.  | พ.ค.   | มิ.ย.  | ก.ค.   | ส.ค.   | ก.ย.   | ต.ค.         | พ.ย.   | ธ.ค.   | เฉลี่ย |
|--------------------------|------|--------|--------|--------|--------|--------|--------|--------|--------|--------|--------------|--------|--------|--------|
| ราคากุ้งขาว (70 ตัว/กก.) | 2561 | 177.00 | 184.00 | 183.00 | 145.00 | 125.00 | 140.00 | 158.00 | 154.00 | 138.00 | 131.00       | 135.00 | 145.00 | 151.25 |
| ที่เกษตรกรขายได้ : สคก.  | 2562 | 164.00 | 168.00 | 151.00 | 146.00 | 139.00 | 142.00 | 145.00 | 141.00 | 124.00 | 125.00       | 138.00 | 148.00 | 144.25 |
| (เฉลี่ยทั้งประเทศ)       | 2563 | 146.00 | 142.00 | 136.00 | 127.00 | 137.00 | 147.00 | 145.00 | 140.00 | 138.00 | 133.00       | 136.00 | 154.00 | 140.08 |
|                          | 2564 | 141.00 | 138.00 | 150.00 | 150.00 | 139.00 | 141.00 | 126.00 | 119.00 | 124.00 | 128.00       |        |        | 135.60 |
|                          |      |        |        |        |        |        |        |        |        |        | (15 ต.ค. 64) |        |        |        |
| ราคากุ้งขาว (70 ตัว/กก.) | 2561 | 176.43 | 180.25 | 174.76 | 134.12 | 118.33 | 139.05 | 158.25 | 152.05 | 134.50 | 131.00       | 131.14 | 145.56 | 147.95 |
| ขายส่ง ณ ตลาดทะเลไทย     | 2562 | 165.45 | 159.74 | 140.71 | 131.11 | 133.00 | 137.63 | 141.75 | 137.62 | 119.05 | 122.62       | 141.32 | 146.39 | 139.70 |
|                          | 2563 | 144.32 | 140.00 | 133.86 | 130.00 | 140.56 | 153.10 | 147.63 | 136.50 | 133.50 | 132.75       | 138.68 | 151.67 | 140.21 |
|                          | 2564 | 130.53 | 138.33 | 146.52 | 141.88 | 132.22 | 139.76 | 119.00 | 126.00 | 120.24 | 125.00       |        |        | 131.95 |
|                          |      |        |        |        |        |        |        |        |        |        | (15 ต.ค. 64) |        |        |        |

# ข้าวโพดเลี้ยงสัตว์

ประจำสัปดาห์ที่ 2 เดือนตุลาคม 2564 (11 - 15 ตุลาคม 2564)

| ผลผลิต (ล้านตัน)          | ปี 61/62                                             | ปี 62/63  | ปี 63/64  | ปี 64/65 (ต.ค. 64) | + - %                |
|---------------------------|------------------------------------------------------|-----------|-----------|--------------------|----------------------|
| ข้าวโพด - โลก             | 1,127.07                                             | 1,118.62  | 1,115.50  | 1,198.22           | 7.41                 |
| - ไทย                     | 5.069                                                | 4.535     | 4.806     | 4.802              | -0.08                |
| มูลค่าผลผลิต (ล้านบาท)    | 36,315.16                                            | 36,722.16 | 41,999.17 | 39,330.38          |                      |
| ช่วงออกสู่ตลาดมาก         | ผลผลิตออกมามากช่วงเดือน ก.ย.-ธ.ค. 64 ประมาณ 3.81 ลต. |           |           |                    |                      |
| จำนวนครัวเรือน            | 382,014                                              | 386,713   | 404,783   | 452,000            |                      |
| แหล่งผลิตสำคัญ            | เพชรบูรณ์ 12.50% นครราชสีมา 10.16% น่าน 9.71%        |           |           |                    |                      |
| แหล่งผลิตสำคัญ            | ตาก 8.55% เลย 6.79% เชียงราย 5.36% ลพบุรี 4.67%      |           |           |                    |                      |
| แหล่งผลิตสำคัญ            | นครสวรรค์ 4.49% พิษณุโลก 4.00% แพร่ 3.78             |           |           |                    |                      |
| พื้นที่เพาะปลูก (ล้านไร่) | 6.49                                                 | 7.02      | 7.03      | 6.89               | -2.02                |
| ผลผลิตเฉลี่ย/ไร่ (กก.)    | 735                                                  | 695       | 698       | 703                | 0.72                 |
|                           | ปี 61/62                                             | ปี 62/63  | ปี 63/64  | ปี 64/65 (ต.ค. 64) | + - %                |
| การใช้ - โลก              | 1,145.98                                             | 1,135.09  | 1,131.61  | 1,186.46           | 4.85                 |
| สมาคมฯ                    | 8.082                                                | 8.243     | 8.344     | 8.380              | 0.43                 |
| สต็อก - โลก               | 322.56                                               | 606.90    | 289.99    | 301.74             | 4.05                 |
| นำเข้า-ส่งออก (ตัน)       | ปี 2560                                              | ปี 2561   | ปี 2562   | ปี 2563            | ปี 2564 (ม.ค.- ส.ค.) |
| - นำเข้า                  | 96,428                                               | 153,663   | 681,458   | 1,587,503          | 1,834,021            |
| - ส่งออก                  | 320,523                                              | 82,428    | 1,788     | 631                | 26,453               |
| ประเทศคู่ค้า - นำเข้า     | พม่า 97.54% ลาว 0.86 % กัมพูชา 0.36%                 |           |           |                    |                      |
| ประเทศคู่แข่ง             | อินเดีย กัมพูชา ลาว พม่า                             |           |           |                    |                      |

1. สถานการณ์ปี 2563/64  
 โลก USDA คาดการณ์ผลผลิต ปี 2563/64 (ต.ค. 64) เพิ่มขึ้นจากปีก่อน 7.41% ความต้องการใช้เพิ่มขึ้น 4.85% สต็อกปลายปีเพิ่มขึ้นจากปีก่อน 4.05%

2. มาตรการนำเข้าข้าวโพดเลี้ยงสัตว์ มติ ครม. (6 ต.ค. 63) เห็นชอบการนำเข้าปี 2564-2566  
 2.1 AFTA ภาษี 0% มาตรการบริหารการนำเข้า  
 1) ออสนำเข้าได้ตลอดปี ให้จัดทำแผนจัดซื้อให้สอดคล้องกับการผลิต การตลาด ราคาและการใช้  
 2) ผู้นำเข้าทั่วไป ระหว่าง 1 กพ.-31 สค.แต่ละปี ปฏิบัติตาม พรบ.ควบคุมอาหารสัตว์ พ.ศ.2525  
 2.2 WTO ภาษีในโควตา 20% ปริมาณ 54,700 ตัน ให้ ออสนำเข้าแต่เพียงผู้เดียวและไม่จำกัดช่วงเวลา  
 นำเข้า ภาษีนอก โควตา 73% ค่าธรรมเนียมพิเศษ 180 บาท/ตัน  
 2.3 ไทย-นิวซีแลนด์ (TNZEP) ภาษี 0% ไม่กำหนดปริมาณ ไม่ต้องขออนุญาต ไม่ต้องจัดระเบียบนำเข้า  
 2.4 ไทย-ออสเตรเลีย (TAFTA) ภาษีในโควตา 0% ไม่กำหนดปริมาณ มีหนังสือรับรองแสดงสิทธิในการ  
 นำเข้า ภาษีนอกโควตา 73% ค่าธรรมเนียมพิเศษ 180 บาท/ตัน  
 2.5 การนำเข้าภายใต้ความตกลงหุ้นส่วนเศรษฐกิจทีโอซีดี ไทย-ญี่ปุ่น (JTEPA) เขตการค้าเสรีอาเซียน-ญี่ปุ่น  
 (AJCEP) อาเซียน-เกาหลี (AKFTA) ไทย-ชิลี (TCFTA)  
 - ภาษีในโควตา 0% ปริมาณตาม WTO (54,700 ตัน)  
 - ภาษีนอกโควตา 73% ค่าธรรมเนียม 180 บาท/ตัน  
 2.6 การนำเข้าจากประเทศนอกความตกลง ภาษี 2.75 บาท/กก. และค่าธรรมเนียมพิเศษ 1,000 บาท/ตัน

3. มาตรการส่งออก เป็นสินค้ามาตรฐาน ผู้ส่งออกต้องจดทะเบียนเป็นผู้ส่งออกซึ่งสินค้ามาตรฐาน และมี  
 หนังสือรับรองมาตรฐานประกอบพิธีตรวจปล่อยหากส่งออกด่านท่าเรือกรุงเทพ แหลมฉบังและมาบตาพุด

มาตรการควบคุมการขนย้ายข้าวโพดเลี้ยงสัตว์ ปี 2564  
 ประกาศ กกร. เรื่องการควบคุมการขนย้ายข้าวโพดเลี้ยงสัตว์ ฉบับที่ 14 พ.ศ. 2564  
 ลงวันที่ 1 กรกฎาคม 2564 ห้ามมิให้ขนย้ายข้าวโพดเลี้ยงสัตว์ซึ่งมีปริมาณครั้งละ  
 หนึ่งหมื่นกิโลกรัมขึ้นไปเข้ามาหรือออกจากท้องที่ ดังนี้

- เขตคลองเตย กรุงเทพมหานคร
- อ.ปองน้ำร้อน และสองดอย จ.จันทบุรี
- อ.ศรีราชา จ.ชลบุรี
- อ.อรัญประเทศ คลองหาด ตาพระยา และโคกสูง จ.สระแก้ว
- อ.สิรินธร โขงเจียม โพธิ์ไทร นาดาล เขมราฐ บุณทริก นาจะหลวย น้ำยืน และศรีเมืองใหม่ จ.อุบลราชธานี
- อ.เฉลิมพระเกียรติ สองแคว และทุ่งช้าง จ.น่าน
- อ.แม่สาย เชียงของ เชียงแสน เวียงแก่น แม่ฟ้าหลวง เทิงและแม่จัน จ.เชียงราย
- อ.ท่าลี่ เชียงคาน ปากชม นาแห้ว ตานซ้าย และภูเรือ จ.เลย
- อ.แม่สอด ท่าสองยาง แม่ระมาด อู่ผึ้ง พงพระ จ.ตาก
- อ.บ้านโคก และน้ำปาด จ.อุตรดิตถ์
- อ.ภูซาง และเชียงคำ จ.พะเยา
- อ.เมือง ขุนยวม แม่สะเรียง และสบเมย จ.แม่ฮ่องสอน

เว้นแต่จะได้รับหนังสืออนุญาตจากเจ้าราชการ หรือผู้ซึ่งเจ้าราชการมอบหมาย หรือประธานคณะกรรมการส่วนจังหวัดว่าด้วยราคาสินค้าและบริการ หรือผู้ซึ่งประธานคณะกรรมการส่วนจังหวัดว่าด้วยราคาสินค้าและบริการ  
 มอบหมายหรือพาณิชย์จังหวัด สำหรับท้องที่ที่ทำการขนย้ายเข้ามาหรือออกจากท้องที่นั้น ๆ

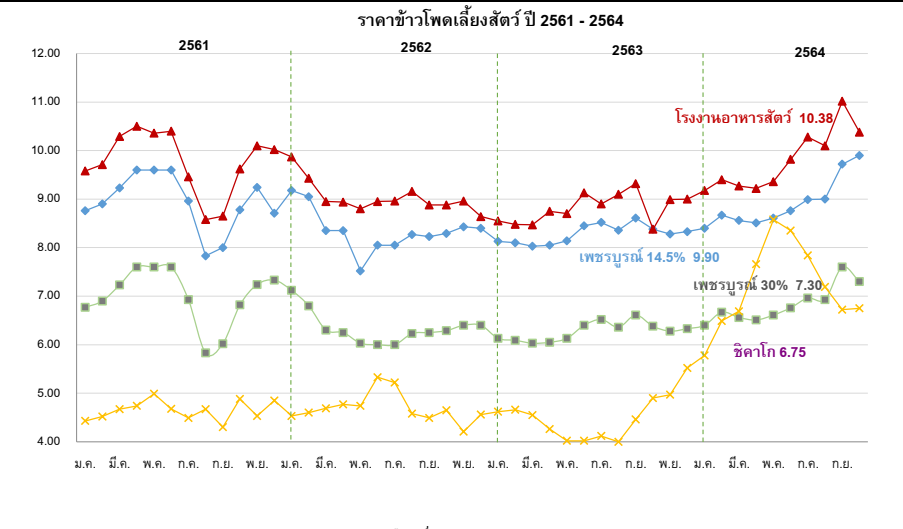

สถานการณ์ในประเทศ  
 กระทรวงเกษตรและสหกรณ์ พยากรณ์ผลผลิตข้าวโพดเลี้ยงสัตว์ ปี 2564/65 ณ มิถุนายน 2564 ประมาณ 4.802 ล้านตัน ลดลง 0.004 ตัน คิดเป็นร้อยละ 0.08 เมื่อเทียบกับปีก่อนที่มีปริมาณ 4.806 ล้านตัน  
 ผลผลิตออกสู่ตลาดมากช่วงเดือน กันยายน-ธันวาคม 2563 ประมาณ 3.81 ล้านตัน คิดเป็นร้อยละ 79.33 ของปริมาณผลผลิตทั้งประเทศ ราคาคข้าวโพดเลี้ยงสัตว์ ความชื้น 14.5% จ.เพชรบูรณ์ สัปดาห์นี้อยู่ที่ 9.90 บาท/กก.  
 ราคาปรับตัวลดลงจากสัปดาห์ก่อน เนื่องจากปริมาณผลผลิตออกสู่ตลาดเพิ่มขึ้น ขณะนี้ผลผลิตออกสู่ตลาดแล้ว 0.869 ล้านตัน คิดเป็น 20.38%

| ราคา (บาท/กก.)                              | มิย.           | กค.   | สค.   | กย.   | ตค.   | พย.   | ธค.   | มค.   | กพ.  | มีค. | เมย.  | พค.   | เฉลี่ย |       |
|---------------------------------------------|----------------|-------|-------|-------|-------|-------|-------|-------|------|------|-------|-------|--------|-------|
| เกษตรกรขายได้ (สตก.)                        | (ณ 15 ต.ค. 64) |       |       |       |       |       |       |       |      |      |       |       |        |       |
| ความชื้น 14.5%                              | ปี 59/60       | 7.84  | 8.10  | 7.70  | 6.94  | 6.04  | 6.07  | 6.17  | 6.26 | 6.30 | 6.45  | 5.97  | 6.00   | 6.86  |
|                                             | ปี 60/61       | 6.40  | 5.54  | 6.21  | 6.00  | 5.86  | 6.18  | 6.92  | 8.06 | 8.24 | 8.30  | 8.48  | 8.48   | 6.25  |
|                                             | ปี 61/62       | 8.63  | 7.17  | 6.77  | 6.56  | 7.22  | 8.33  | 8.78  | 8.97 | 8.19 | 8.05  | 7.82  | 7.49   | 7.96  |
|                                             | ปี 62/63       | 7.82  | 7.69  | 7.33  | 7.42  | 7.39  | 7.66  | 7.86  | 7.81 | 7.46 | 7.42  | 7.49  | 7.72   | 7.60  |
|                                             | ปี 63/64       | 7.92  | 8.12  | 7.49  | 7.60  | 7.44  | 7.68  | 7.90  | 8.15 | 8.15 | 8.06  | 7.95  | 7.66   | 7.84  |
|                                             | ปี 64/65       | 8.15  | 8.30  | 7.71  | 8.13  | 8.39  |       |       |      |      |       |       |        | 8.14  |
| จ.เพชรบูรณ์ไม่ผลิต ความชื้น 14.5%           | ปี 59/60       | 8.66  | 8.50  | 8.00  | 7.28  | 6.90  | 6.75  | 6.63  | 6.60 | 6.60 | 6.60  | 6.65  | 6.80   | 7.16  |
|                                             | ปี 60/61       | 6.80  | 6.80  | 7.24  | 7.14  | 7.27  | 7.49  | 8.34  | 8.76 | 8.90 | 9.23  | 9.60  | 9.60   | 8.10  |
|                                             | ปี 61/62       | 9.60  | 8.96  | 7.83  | 8.00  | 8.78  | 9.24  | 9.33  | 9.18 | 8.99 | 8.51  | 8.35  | 8.10   | 8.74  |
|                                             | ปี 62/63       | 8.05  | 8.05  | 8.27  | 8.23  | 8.29  | 8.43  | 8.41  | 8.24 | 8.10 | 8.03  | 8.05  | 8.14   | 8.19  |
|                                             | ปี 63/64       | 8.45  | 8.52  | 8.36  | 8.61  | 8.38  | 8.28  | 8.33  | 8.40 | 8.67 | 8.56  | 8.51  | 8.61   | 8.47  |
|                                             | ปี 64/65       | 8.76  | 8.99  | 9.00  | 9.72  | 9.90  |       |       |      |      |       |       |        | 9.27  |
| จ.เพชรบูรณ์ไม่ผลิต ความชื้น 30%             | ปี 59/60       | 6.66  | 6.50  | 6.00  | 5.31  | 4.96  | 4.85  | 4.81  | 4.75 | 4.75 | 4.75  | 5.05  | 5.05   | 5.29  |
|                                             | ปี 60/61       | 5.05  | 5.05  | 5.35  | 5.29  | 5.30  | 5.48  | 6.37  | 6.77 | 6.90 | 7.23  | 7.60  | 7.60   | 6.17  |
|                                             | ปี 61/62       | 7.60  | 6.93  | 5.83  | 6.02  | 6.82  | 7.24  | 7.33  | 7.12 | 6.74 | 6.40  | 6.25  | 6.03   | 6.69  |
|                                             | ปี 62/63       | 6.00  | 6.00  | 6.23  | 6.25  | 6.29  | 6.40  | 6.41  | 6.25 | 6.09 | 6.03  | 6.05  | 6.13   | 6.18  |
|                                             | ปี 63/64       | 6.40  | 6.52  | 6.36  | 6.61  | 6.38  | 6.28  | 6.33  | 6.40 | 6.67 | 6.56  | 6.51  | 6.61   | 6.47  |
|                                             | ปี 64/65       | 6.76  | 6.96  | 6.93  | 7.60  | 7.30  |       |       |      |      |       |       |        | 7.11  |
| โรงงานอาหารสัตว์รับซื้อ กทม. ความชื้น 14.5% | ปี 59/60       | 9.42  | 9.16  | 8.58  | 8.03  | 8.03  | 8.03  | 8.03  | 8.03 | 8.03 | 8.01  | 7.96  | 7.94   | 8.27  |
|                                             | ปี 60/61       | 8.17  | 8.36  | 8.28  | 8.00  | 7.94  | 8.18  | 9.12  | 9.58 | 9.71 | 10.29 | 10.50 | 10.36  | 9.04  |
|                                             | ปี 61/62       | 10.40 | 9.46  | 8.58  | 8.65  | 9.62  | 10.10 | 10.02 | 9.87 | 9.55 | 9.09  | 8.94  | 8.80   | 9.42  |
|                                             | ปี 62/63       | 8.99  | 8.96  | 9.16  | 8.88  | 8.83  | 8.96  | 8.70  | 8.18 | 8.48 | 8.47  | 8.75  | 8.70   | 8.76  |
|                                             | ปี 63/64       | 9.13  | 8.90  | 9.10  | 9.32  | 9.03  | 8.99  | 9.00  | 9.11 | 9.40 | 9.27  | 9.22  | 9.36   | 9.15  |
|                                             | ปี 64/65       | 9.82  | 10.28 | 10.10 | 11.02 | 10.38 |       |       |      |      |       |       |        | 10.32 |
| ซื้อขายล่วงหน้าตลาดชิคาโก                   | ปี 58/59       | 4.85  | 5.52  | 5.13  | 5.29  | 5.39  | 5.16  | 5.24  | 5.15 | 5.09 | 5.04  | 5.17  | 5.47   | 5.21  |
|                                             | ปี 59/60       | 5.70  | 4.72  | 4.42  | 4.50  | 4.82  | 4.79  | 4.93  | 5.05 | 5.08 | 4.98  | 4.91  | 4.98   | 4.91  |
|                                             | ปี 60/61       | 4.98  | 5.01  | 4.62  | 4.54  | 4.58  | 4.45  | 4.44  | 4.43 | 4.52 | 4.67  | 4.74  | 4.99   | 4.66  |
|                                             | ปี 61/62       | 4.68  | 4.49  | 4.67  | 4.30  | 4.88  | 4.53  | 4.85  | 4.74 | 4.61 | 4.58  | 4.48  | 4.79   | 4.63  |
|                                             | ปี 62/63       | 5.34  | 5.17  | 4.55  | 4.15  | 4.65  | 4.44  | 4.50  | 4.62 | 4.65 | 5.54  | 4.12  | 4.03   | 4.65  |
|                                             | ปี 63/64       | 4.02  | 4.11  | 4.00  | 4.49  | 4.90  | 4.98  | 5.15  | 5.78 | 6.49 | 6.69  | 7.75  | 8.58   | 5.58  |
|                                             | ปี 64/65       | 8.35  | 7.84  | 7.19  | 6.72  | 6.75  |       |       |      |      |       |       |        | 7.37  |

# กาแฟ

ประจำสัปดาห์ที่ 2 ของเดือนตุลาคม 2564 (11 - 15 ต.ค.64)

| รายการ/ปี                                                                      | 2561/62                                                                                                                                                                        | 2562/63 | 2563/64 | 2564/65 | % Δ         |
|--------------------------------------------------------------------------------|--------------------------------------------------------------------------------------------------------------------------------------------------------------------------------|---------|---------|---------|-------------|
| สต็อกโลกต้นปี (ล้านตัน)                                                        | 2.26                                                                                                                                                                           | 2.19    | 2.39    | 1.92    | -19.80      |
| ผลผลิตโลก (ล้านตัน)                                                            | 10.60                                                                                                                                                                          | 10.15   | 10.55   | 9.89    | -6.26       |
| - พันธุ์อาราบิก้า (58.07%)                                                     | 6.34                                                                                                                                                                           | 5.71    | 6.13    | 5.26    | -14.19      |
| - พันธุ์โรบัสต้า (41.93%)                                                      | 4.26                                                                                                                                                                           | 4.44    | 4.42    | 4.63    | 4.75        |
| การใช้ของโลก (ล้านตัน)                                                         | 9.95                                                                                                                                                                           | 9.74    | 9.79    | 9.90    | 1.12        |
| ผลผลิตไทย (ตัน)                                                                | 26,424                                                                                                                                                                         | 22,505  | 22,884  | 25,682  | 12.22       |
| - พันธุ์อาราบิก้า (47%)                                                        | 8,895                                                                                                                                                                          | 11,169  | 10,446  | 12,086  | 15.70       |
| - พันธุ์โรบัสต้า (53%)                                                         | 17,528                                                                                                                                                                         | 11,336  | 12,438  | 13,596  | 9.31        |
| การใช้ของไทย (ล้านตัน)                                                         | 0.081                                                                                                                                                                          | 0.086   | 0.090   | N.A.    | -           |
| ช่วงออกสู่ตลาด                                                                 | ต.ค.- มิ.ย. ออกมาก ม.ค.65 = 31.08% ก.พ.65 = 36.78%                                                                                                                             |         |         |         |             |
| แหล่งผลิตโรบัสต้า - ภาคใต้ของไทย :                                             | ชุมพร (64.84%) ระนอง (22.01%)                                                                                                                                                  |         |         |         |             |
| แหล่งผลิตอาราบิก้า - ภาคเหนือของไทย :                                          | เชียงราย (44.68%) เชียงใหม่ (37.00%)                                                                                                                                           |         |         |         |             |
| เนื้อที่ให้ผล (ไร่)                                                            | 258,801                                                                                                                                                                        | 246,894 | 223,690 | 222,148 | -0.69       |
| ผลผลิตต่อไร่ (กก.)                                                             | 92                                                                                                                                                                             | 107     | 103     | 113     | 9.71        |
| กรอบ WTO - เมล็ดกาแฟในโควตา ปริมาณ 5.25 ตัน ภาษี 30% นอกโควตา 90%              | - ผลิตภัณฑ์กาแฟในโควตา ปริมาณ 134 ตัน ภาษี 40% นอกโควตา 49%                                                                                                                    |         |         |         |             |
| กรอบ AFTA เมล็ดกาแฟดิบ ภาษี 5% เมล็ดกาแฟคั่ว ผลิตภัณฑ์กาแฟ ภาษี 0%             |                                                                                                                                                                                |         |         |         |             |
| การนำเข้า (เมล็ดกาแฟ)                                                          | 2561                                                                                                                                                                           | 2562    | 2563    | 2564    |             |
| - ปริมาณ (ตัน)                                                                 | 55,416                                                                                                                                                                         | 62,657  | 59,650  | 31,365  | } ม.ค.-ส.ค. |
| - มูลค่า (ล้านบาท)                                                             | 4,359                                                                                                                                                                          | 3,882   | 3,141   | 1,825   |             |
| การส่งออก (เมล็ดกาแฟ)                                                          |                                                                                                                                                                                |         |         |         |             |
| - ปริมาณ (ตัน)                                                                 | 450                                                                                                                                                                            | 469     | 291     | 292     | } ม.ค.-ส.ค. |
| - มูลค่า (ล้านบาท)                                                             | 61                                                                                                                                                                             | 92      | 60      | 58      |             |
| ประเทศคู่ค้า                                                                   | สหภาพยุโรป สหรัฐอเมริกา ญี่ปุ่น แคนาดา                                                                                                                                         |         |         |         |             |
| ประเทศคู่แข่งสำคัญ                                                             | บราซิล เวียดนาม โคลัมเบีย                                                                                                                                                      |         |         |         |             |
| ที่มา : (1) ผลผลิตโลก , ความต้องการใช้โลก : USDA (2) ผลผลิตไทย, ต้นทุน : สศก.  |                                                                                                                                                                                |         |         |         |             |
| (3) ใช้ในประเทศ : ยุทธศาสตร์กาแฟ ปี 2560-2564 (4) นำเข้า - ส่งออก : กรมศุลกากร |                                                                                                                                                                                |         |         |         |             |
| สถานการณ์                                                                      | ผลผลิตปี 2564/65 คาดว่ามีปริมาณ 25,682 ตัน มากกว่าปีที่ผ่านมาน่า 12.22 % โดยเกษตรกรจะเริ่มเก็บเกี่ยวผลผลิตได้ตั้งแต่เดือน พ.ย.64 เป็นต้นไป และจะออกมากช่วงเดือน ม.ค. - ก.พ. 65 |         |         |         |             |

การเคลื่อนไหวของราคา (ราคาเฉลี่ย)

|                       | สัปดาห์นี้  | สัปดาห์ก่อน | % Δ  |
|-----------------------|-------------|-------------|------|
| เกษตรกรขายได้ (สศก.)  | (15 ต.ค.64) | (8 ต.ค.64)  |      |
| - สารกาแฟคละ_โรบัสต้า | -           | -           | -    |
| - สารกาแฟ_อาราบิก้า   | -           | -           | -    |
| ตลาดโลก (ลอนดอน)      |             |             |      |
| - เมล็ดกาแฟโรบัสต้า*  | 71.74       | 71.52       | 0.31 |

\* = ราคาในสัปดาห์นี้ ณ วันที่ 12 ต.ค.64

ราคาสารกาแฟโรบัสต้า (บาท/กก.)

การเปิดตลาดสินค้ากาแฟตามข้อตกลงเขตการค้าเสรีอาเซียน (AFTA)

ภายใต้เงื่อนไขและการกำกับดูแลของคณะกรรมการพิเศษ ดังนี้

- 1) ให้นำเข้าเมล็ดกาแฟเพื่อใช้เป็นวัตถุดิบในการแปรรูปเท่านั้น ห้ามจำหน่ายจ่าย โอน เป็นวัตถุดิบในประเทศ
- 2) ช่วงเวลานำเข้า เดือน เม.ย.-พ.ย. เพื่อใช้ในประเทศและผลิตเป็นผลิตภัณฑ์เพื่อส่งออกภายในเดือน ธ.ค.
- 3) ผู้นำเข้าต้องมีประวัติการรับซื้อภายในประเทศย้อนหลัง มีเอกสารแสดงการเป็นโรงงานแปรรูปเกี่ยวกับกาแฟ และมีส่วนสนับสนุนช่วยเหลือเกษตรกรชาวสวนกาแฟด้วย
- 4) ให้ผู้ที่มีสิทธินำเข้าเมล็ดกาแฟรับซื้อเมล็ดกาแฟในประเทศในฤดูกาลถัดไปเป็นปริมาณไม่น้อยกว่า หรือเท่ากับปริมาณที่นำเข้าจริง หรือตามปริมาณเมล็ดกาแฟที่มีจริงในประเทศ โดยจะต้องรับซื้อตามราคาตลาดโลก หรือหากราคาตลาดโลกตกต่ำให้รับซื้อในราคาไม่น้อยกว่า 60 บาท/กก.
- 5) การพิจารณาปริมาณการนำเข้าทั้งหมด ปี 2564 จะพิจารณาเป็นรายปีร่วมกับผลการรับซื้อผลผลิตภายในประเทศในฤดูกาลผลิต ปี 2563/64
- 6) ปริมาณที่ได้รับอนุมัติต่ำกว่าปริมาณที่ยื่นขอ ผู้นำเข้าสามารถยื่นขอได้ในการประชุมครั้งต่อไป

| ราคา (บาท/กก.)                  | ปี/เดือน                     | ม.ค.  | ก.พ.  | มี.ค. | เม.ย. | พ.ค.  | มิ.ย. | ก.ค.  | ส.ค.  | ก.ย.  | ต.ค.  | พ.ย.        | ธ.ค.  | เฉลี่ย |
|---------------------------------|------------------------------|-------|-------|-------|-------|-------|-------|-------|-------|-------|-------|-------------|-------|--------|
| เกษตรกรขายได้                   | 2561                         | 70.95 | 70.79 | 68.00 | -     | -     | -     | -     | -     | -     | -     | 63.94       | 65.53 | 69.35  |
|                                 | สารกาแฟคละ (โรบัสต้า) (สศก.) | 2562  | 67.10 | 66.54 | 70.00 | -     | -     | -     | -     | -     | -     | -           | -     | 67.82  |
|                                 |                              | 2563  | 64.24 | 68.00 | 68.00 | -     | -     | -     | -     | -     | -     | -           | -     | 66.54  |
|                                 |                              | 2564  | 64.66 | 67.96 | 68.00 | -     | -     | -     | -     | -     | -     | -           | -     | 67.07  |
| โรงงานรับซื้อ (เกรดคละ) จ.ชุมพร | 2561                         | 60.83 | 61.00 | 61.00 | -     | -     | -     | -     | -     | -     | -     | -           | -     | 60.94  |
|                                 | 2562                         | 60.00 | 60.00 | 60.00 | -     | -     | -     | -     | -     | -     | -     | -           | -     | 60.00  |
|                                 | 2563                         | 60.00 | 60.00 | 60.00 | -     | -     | -     | -     | -     | -     | -     | -           | -     | 60.00  |
|                                 | 2564                         | 65.50 | 65.50 | 65.50 | -     | -     | -     | -     | -     | -     | -     | -           | -     | 65.50  |
| ตลาดโลก (ลอนดอน) (โรบัสต้า)     | 2561                         | 56.01 | 56.26 | 55.70 | 54.89 | 56.46 | 55.83 | 56.53 | 53.28 | 49.75 | 55.86 | 54.78       | 50.11 | 54.62  |
|                                 | 2562                         | 49.35 | 48.80 | 48.16 | 45.79 | 43.67 | 44.74 | 41.84 | 41.10 | 40.63 | 38.98 | 41.78       | 40.52 | 43.78  |
|                                 | 2563                         | 40.78 | 40.55 | 40.44 | 38.94 | 38.29 | 37.45 | 39.83 | 44.23 | 44.41 | 40.76 | 42.30       | 41.49 | 40.79  |
|                                 | 2564                         | 40.52 | 41.53 | 43.33 | 44.05 | 47.44 | 51.61 | 57.89 | 62.27 | 69.41 | 71.74 | (12 ต.ค.64) | -     | 52.98  |

ปาล์มน้ำมัน

ประจำสัปดาห์ที่ 2 ของเดือนตุลาคม 2564 (วันที่ 11 - 15 ต.ค.64)

| สถานการณ์ โลก : USDA (ต.ค.64)                                                            | ปี 61/62 | ปี 62/63 | ปี 63/64 | ปี 64/65 | % $\Delta$      |
|------------------------------------------------------------------------------------------|----------|----------|----------|----------|-----------------|
| • น้ำมันพืช (ล้านตัน)                                                                    | 203.76   | 207.26   | 206.46   | 214.55   | 3.92            |
| • น้ำมันปาล์ม (ล้านตัน) - การผลิต                                                        | 74.17    | 72.97    | 72.86    | 76.52    | 5.02            |
| - การใช้                                                                                 | 71.62    | 72.18    | 73.55    | 75.50    | 2.65            |
| - สต็อก                                                                                  | 13.57    | 13.73    | 12.38    | 12.27    | -0.89           |
| > แหล่งผลิตสำคัญ : อินโดนีเซีย (58.16%), มาเลเซีย (25.74%), ไทย (4.08%), อื่น ๆ (12.02%) |          |          |          |          |                 |
|                                                                                          | ปี 61    | ปี 62    | ปี 63    | ปี 64    | $\Delta$ %      |
| สถานการณ์ ไทย : สศก. (พฤษภาคม มิ.ย.64)                                                   |          |          |          |          |                 |
| • ผลปาล์ม (ล้านตัน)                                                                      | 15,484   | 16,408   | 15,657   | 16,369   | 4.55            |
| • CPO (ล้านตัน)                                                                          | 2,787    | 2,954    | 2,818    | 2,946    | 4.55            |
| (CPO ตามแจ้ง กกร. : ล้านตัน)                                                             | 2,778    | 3,034    | 2,652    |          |                 |
| • มูลค่าผลผลิตปาล์ม (ล้านบาท)                                                            | 53,418   | 50,046   | 74,839   |          |                 |
| • คริวเรือนเกษตรกร (สศก.)                                                                | 235,356  | 347,636  | 387,134  |          |                 |
| • เนื้อที่ให้ผล (ล้านไร่)                                                                | 5,340    | 5,663    | 5,877    | 6,082    | 3.48            |
| • ผลผลิตเฉลี่ย (กก./ไร่)                                                                 | 2,902    | 2,897    | 2,664    | 2,692    | 1.05            |
| • สต็อก CPO (ล้านตัน) แจ้ง กกร.                                                          | 0.377    | 0.319    | 0.298    |          |                 |
| • แหล่งผลิต : ได้ 91% (สฎ. 24% กบ. 22% ขพ. 19%) กลาง 7% และ เหนือ+ตะวันออกเฉียงเหนือ 2%  |          |          |          |          |                 |
| กรมศุลกากร (ตัน)                                                                         |          |          |          |          | (ม.ค. - ส.ค.64) |
| • ส่งออก - น้ำมันดิบ (1511.10)                                                           | 257,017  | 217,248  | 177,184  | 268,047  |                 |
| • ส่งออก - น้ำมันบริสุทธิ์ (1511.90)                                                     | 90,294   | 51,436   | 42,300   | 44,629   |                 |
| • นำเข้า รวม ดิบ และบริสุทธิ์                                                            | 2,285    | 4,509    | 3,111    | 427      |                 |
| • จับกุมลักลอบน้ำมันปาล์ม                                                                | 70.65    | 54.96    | 27.42    | 15.29    |                 |
| หมายเหตุ                                                                                 |          |          |          |          |                 |
| - ปี 63 ส่งออกน้ำมันปาล์มดิบ : อินเดีย (92%), เกาหลี (7%), อื่นๆ (1%)                    |          |          |          |          |                 |
| ส่งออกน้ำมันปาล์มบริสุทธิ์ : เมียนมา (77%), กัมพูชา (10%), จีน (8%), ลาว (5%)            |          |          |          |          |                 |
| - ปี 63 นำเข้าน้ำมันปาล์มดิบ : อินโดนีเซีย (65%), มาเลเซีย (35%)                         |          |          |          |          |                 |
| นำเข้าน้ำมันปาล์มบริสุทธิ์ : มาเลเซีย (100%)                                             |          |          |          |          |                 |

**◆ คณะกรรมการที่เกี่ยวข้อง**

- คณะกรรมการนโยบายปาล์มแห่งชาติ (กนป.) : ร.นรม. (พลเอก ประวิตร วงษ์สุวรรณ) เป็นประธาน และ รวมพณ. เป็นรองประธาน

- คณะอนุกรรมการเพื่อบริหารจัดการปาล์มน้ำมันและน้ำมันปาล์มด้านการตลาด : รวมพณ. เป็นประธาน และอธิบดี คณ. เป็นเลขานุการ

- คณะอนุกรรมการบริหารโครงการประกันรายได้เกษตรกรชาวสวนปาล์มน้ำมัน ปี2564 : อธิบดี คณ. เป็นประธานและ ผอ.กษ.1 เป็นเลขานุการ

**ความเคลื่อนไหวของราคา (บาท/กก.)**

|                           | 8 ต.ค.64      | 15 ต.ค.64                      |
|---------------------------|---------------|--------------------------------|
| • ผลปาล์ม (น้ำมัน 18%)    | 7.40 - 8.35   | 7.70 - 8.70 $\uparrow$         |
| • น้ำมันปาล์มดิบ กทม.     | 40.25 - 41.00 | 41.50 - 42.50 $\uparrow$       |
| • น้ำมันปาล์มดิบ มาเลเซีย | 41.72         | 41.17 $\downarrow$ (14 ต.ค.64) |

- ในประเทศ ปริมาณผลปาล์มน้ำมันที่ออกสู่ตลาดมีปริมาณน้อย ในขณะที่ความต้องการใช้น้ำมันปาล์มดิบทั้งในประเทศและการส่งออกยังมีอย่างต่อเนื่อง หลังภาครัฐผ่อนปรนมาตรการป้องกันการแพร่ระบาดของเชื้อโควิด-19 ประกอบกับราคาในต่างประเทศที่อยู่ในเกณฑ์สูง ผู้ประกอบการจึงแข่งขันกันรับซื้อผลผลิตเพิ่มขึ้น ส่งผลให้ราคาผลปาล์มและน้ำมันปาล์มดิบปรับสูงขึ้นระดับหนึ่ง

- สต็อก ณ ส.ค. 64 ตามแบบแจ้งตามประกาศ กกร. = 0.355 ล้านตัน หรือเพิ่มขึ้นร้อยละ 6.45 จากเดือน ก.ค.64 (0.333 ล้านตัน) และจากการตรวจสอบของคณะทำงาน ระดับจังหวัด เดือน กย.64 ปริมาณสต็อกอยู่ที่ 0.287 ล้านตัน ลดลงจาก 0.358 ล้านตัน ในเดือน ส.ค. 64 (ลดลงร้อยละ 19.75)

- แนวโน้ม ผลผลิตมีแนวโน้มลดลงตามช่วงฤดูกาลผลิต โดยไตรมาสสุดท้ายของปี 64 สศก. คาดว่าผลปาล์มจะออกสู่ตลาดร้อยละ 20.37 ลดลงจากไตรมาส 3 ที่ร้อยละ 24.95 ทั้งนี้ ภาคเอกชนและเกษตรกร ได้คาดการณ์ว่า ผลปาล์มน้ำมันจะเริ่มออกสู่ตลาดมากในช่วงเดือนพฤษภาคม 2564 ซึ่งจะส่งผลให้ราคายังคงอยู่ในเกณฑ์สูงอย่างต่อเนื่อง

| ราคา (บาท/กก.)                        | ม.ค.  | ก.พ.  | มี.ค. | เม.ย. | พ.ค.  |
|---------------------------------------|-------|-------|-------|-------|-------|
| <b>ผลปาล์มทะเลสาบ (18%) ณ โรงสกัด</b> |       |       |       |       |       |
| ปี 2562                               | 2.79  | 2.85  | 2.36  | 2.22  | 2.28  |
| ปี 2563                               | 6.93  | 5.74  | 4.59  | 3.18  | 3.14  |
| ปี 2564                               | 6.91  | 6.85  | 5.79  | 5.04  | 5.70  |
| <b>น้ำมันปาล์มดิบ กทม.</b>            |       |       |       |       |       |
| ปี 2562                               | 17.04 | 16.32 | 14.76 | 15.31 | 16.48 |
| ปี 2563                               | 37.56 | 34.75 | 29.41 | 23.35 | 21.17 |
| ปี 2564                               | 39.13 | 39.18 | 34.62 | 32.07 | 36.02 |
| <b>น้ำมันปาล์มดิบ มาเลเซีย</b>        |       |       |       |       |       |
| ปี 2562                               | 16.06 | 16.15 | 15.36 | 15.77 | 15.10 |
| ปี 2563                               | 22.61 | 20.64 | 18.25 | 17.39 | 16.04 |
| ปี 2564                               | 28.83 | 29.59 | 31.18 | 33.08 | 35.12 |

**◆ มาตรการกฎหมาย (กกร.) : คณ.**

1. ปิดป้ายแสดงราคาซื้อขายผลปาล์มตั้งแต่ 18% ขึ้นไป และห้ามปิดป้ายแสดงราคาซื้อขายผลปาล์มร่วง
2. แจ้งปริมาณ สถานที่เก็บ และจัดทำบัญชีทุกวันสิ้นเดือน
3. ขออนุญาตขนย้าย CPO ตั้งแต่ 25 กก. ขึ้นไป

**◆ มาตรฐานโรงงานสกัดน้ำมันปาล์ม :** อก.ออกประกาศฯ (9 เม.ย.62) กำหนดอัตราน้ำมันขั้นต่ำที่โรงสกัดฯ ต้องผลิตได้ (โรงออก ไม่ต่ำกว่า 18% โรงบี ไม่ต่ำกว่า 30%) มีผลบังคับใช้ 22 มิ.ย.62

**◆ โครงการประกันรายได้เกษตรกรชาวสวนปาล์มน้ำมัน**

- เกษตรกรที่ขึ้นทะเบียนกับ กสท. ไม่เกินครัวเรือนละ 25 ไร่ ต้นปาล์มให้ผลผลิตแล้วอายุ  $\geq$  3 ปี
- ราคาเป้าหมาย ผลปาล์ม (18%) กก.ละ 4 บาท
- จ่ายเงินชดเชย = ราคาเป้าหมาย - ราคาตลาดอ้างอิง

ปี 62 - 63 (ต.ค.62-ธ.ค.63) ชดเชยให้เกษตรกร จำนวน 378,892 ครัวเรือน วงเงิน 7,221.21 ล้านบาท

ปี 64 (ม.ค.-ส.ค.64) ไม่มีการจ่ายเงินชดเชยให้เกษตรกร เนื่องจากราคาตลาดอ้างอิงสูงกว่าราคาเป้าหมาย

**ปี 64 - 65 (ก.ย.64-ส.ค.65) อยู่ระหว่างนำเสนอ กนป. อนุมัติหลักการก่อนเสนอ ครม. พิจารณาให้ความเห็นชอบและอนุมัติกรอบวงเงิน 7,660 ล้านบาท**

**◆ มาตรการคู่ขนาน**

- การปรับสมดุลน้ำมันปาล์มในประเทศ
  - ปรับลดสัดส่วนการใช้ไบโอดีเซล (B100) ผสมในน้ำมันดีเซล จาก B7 (7%), B10 (10%) เหลือ B6 (6%) ตั้งแต่ 11 - 31 ตุลาคม 2564 เพื่อให้โครงสร้างราคาดีเซลมีต้นทุนที่ต่ำลง
  - โครงการผลักดันการส่งออกน้ำมันปาล์มเพื่อลดผลผลิตส่วนเกิน เป้า 300,000 ตัน สนับสนุน กก.ละ 2 บ. ปี 63 - 64
    - ระยะที่ 1 (ต.ค.63 - มี.ค.64) ส่งออก CPO และ CPKO จัดสรรวงเงินสนับสนุนฯ ให้ผู้ส่งออก 6 ราย ปริมาณการส่งออกรวม 54,583.143 ตัน วงเงินรวม 109.166 ล้านบาท
    - ระยะที่ 2 (มิ.ย. - ก.ย.64) ส่งออกเฉพาะ CPO สต็อกในประเทศ (กกร.) สูงกว่า 300,000 ตัน และราคา CPO สูงกว่าต่างประเทศ
      - ◆ มติคณะอนุกรรมการฯ (25 ส.ค.64, 29 ก.ย.64) เห็นชอบจัดสรรเงินสนับสนุนค่าบริหารจัดการฯ สำหรับการส่งออกระหว่างวันที่ 1 ส.ค. - 30 ก.ย.64 ปริมาณการส่งออก CPO รวม 88,233 ตัน เนื่องจากสต็อกในประเทศมากกว่า 300,000 ตัน และราคา CPO ในประเทศสูงกว่าราคาตลาดโลก

ปี 64 - 65

มติอนุฯ ตลาด (11 ส.ค.64)

- ① เห็นชอบ ให้ขยายระยะเวลาส่งออกตามโครงการฯ จาก กย.64 เป็น ธ.ค.64 ระยะเวลาโครงการจาก ธ.ค.64 เป็น มี.ค.65 กรอบวงเงินเดิมที่ 618 ล้านบาท (มติ คชก.อนุมัติ 18 ก.ย.63)
- ② เห็นชอบหลักการโครงการผลักดันการส่งออกน้ำมันปาล์มเพื่อลดผลผลิตส่วนเกิน ปี2565 เป้าหมาย 150,000 ตัน ภายใน ก.ย.65

ทั้งนี้ อยู่ระหว่างเสนอ กนป. และ คพท. พิจารณาต่อไป

- การบริหารจัดการปริมาณน้ำมันปาล์มทั้งระบบ ครม. มีมติ (11 ก.พ.63) เห็นชอบดำเนินการโครงการติดตั้งเครื่องวัดปริมาณน้ำมันปาล์มดิบเพื่อบริหารจัดการและควบคุมสต็อก งบประมาณ 372.512 ล้านบาท โดยให้ พณ. (คณ.) ติดตั้งเครื่องวัดปริมาณ CPO ที่ถังเก็บของผู้ประกอบการ
- ความคืบหน้า : คณ. ลงนามในสัญญากับผู้ชนะการประกวดราคาแล้ว (11 ส.ค.64) โดยต้องดำเนินการให้แล้วเสร็จภายใน 180 วัน

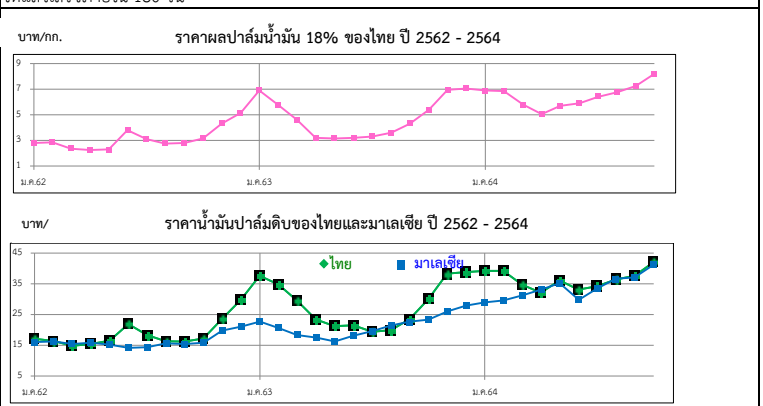

|                                       | มิ.ย. | ก.ค.  | ส.ค.  | ก.ย.  | ต.ค.               | พ.ย.  | ธ.ค.  | เฉลี่ย |
|---------------------------------------|-------|-------|-------|-------|--------------------|-------|-------|--------|
| <b>ผลปาล์มทะเลสาบ (18%) ณ โรงสกัด</b> |       |       |       |       |                    |       |       |        |
| ปี 2562                               | 3.26  | 3.09  | 2.77  | 2.79  | 3.15               | 3.94  | 5.14  | 3.05   |
| ปี 2563                               | 3.20  | 3.31  | 3.58  | 4.31  | 5.39               | 6.94  | 7.06  | 4.78   |
| ปี 2564                               | 5.92  | 6.43  | 6.79  | 7.28  | 8.20 (15 ต.ค. 64)  |       |       | 6.49   |
| <b>น้ำมันปาล์มดิบ กทม.</b>            |       |       |       |       |                    |       |       |        |
| ปี 2562                               | 19.84 | 18.22 | 16.24 | 16.16 | 17.13              | 21.48 | 29.75 | 18.23  |
| ปี 2563                               | 21.47 | 19.34 | 19.80 | 23.43 | 29.90              | 38.24 | 38.76 | 28.10  |
| ปี 2564                               | 33.00 | 34.13 | 36.36 | 37.58 | 42.00 (15 ต.ค. 64) |       |       | 36.41  |
| <b>น้ำมันปาล์มดิบ มาเลเซีย</b>        |       |       |       |       |                    |       |       |        |
| ปี 2562                               | 14.71 | 14.20 | 15.57 | 15.41 | 15.65              | 18.60 | 20.94 | 16.13  |
| ปี 2563                               | 18.07 | 19.54 | 21.42 | 22.54 | 24.87              | 26.03 | 27.77 | 21.26  |
| ปี 2564                               | 29.71 | 33.41 | 36.46 | 37.05 | 41.17 (14 ต.ค.64)  |       |       | 33.26  |



มะพร้าวผลแก่

ประจำสัปดาห์ที่ 2 ของเดือนตุลาคม 2564 (11 - 15 ต.ค.64)

| ผลผลิต : ล้านตัน                                                                  | ปี 61                                                        | ปี 62       | ปี 63       | ปี 64                 | %Δ          |
|-----------------------------------------------------------------------------------|--------------------------------------------------------------|-------------|-------------|-----------------------|-------------|
| โลก พืชน้ำมัน (USDA)                                                              | 600.01                                                       | 581.30      | 602.29      | 628.24                | 4.31        |
| เนื้อมะพร้าวแห้ง                                                                  | 5.79                                                         | 5.66        | 5.56        | 5.82                  | 4.68        |
| น้ำมันมะพร้าว                                                                     | 3.64                                                         | 3.49        | 3.44        | 3.56                  | 3.49        |
| <b>ไทย มะพร้าวผลแก่ (สศก.)</b>                                                    | <b>0.86</b>                                                  | <b>0.80</b> | <b>0.84</b> | <b>0.88</b>           | <b>4.57</b> |
| การใช้ใน พท. (สศก.) (ล้านตัน)                                                     | 1.385                                                        | 1.519       | 1.268       | 1.269                 | -16.53      |
| สัดส่วนการใช้ : บริโภคโดยตรง 35 % / อุตสาหกรรม กะทิสำเร็จรูป 60 % / สกัดน้ำมัน 5% |                                                              |             |             |                       |             |
| มูลค่าผลผลิต (ล้านบาท)                                                            | 11,853                                                       | 10,226      | 7,484       | (ม.ค.-ส.ค.64) 131,903 |             |
| นำเข้า : ตัน                                                                      | ผล 210,390                                                   | 179,551     | 356,934     | 131,903               |             |
|                                                                                   | เนื้อแห้ง 3.77                                               | 0.005       | 134.08      | -                     |             |
|                                                                                   | น้ำมันทั้งหมด 5,717                                          | 6,164       | 12,097      | 8,848                 |             |
|                                                                                   | กะทิ 38,758                                                  | 40,098      | 61,453      | 38,915                |             |
| ส่งออก : ตัน                                                                      | ผล 56,165                                                    | 63,436      | 100,289     | 86,448                |             |
|                                                                                   | เนื้อแห้ง 70,479                                             | 97,943      | 43,018      | 3,977                 |             |
|                                                                                   | น้ำมันทั้งหมด 2,539                                          | 2,308       | 2,120       | 1,178                 |             |
|                                                                                   | กะทิ 262,764                                                 | 263,121     | 250,769     | 154,915               |             |
| ช่วงออกสู่ตลาด                                                                    | ออกตลอดปี ออกมาก : เม.ย. - ก.ค.                              |             |             |                       |             |
| แหล่งผลิตสำคัญ                                                                    | ประจวบฯ 43.09%, ชุมพร 14.71%, สุราษฎร์ฯ 7.79%, นครศรีฯ 7.55% |             |             |                       |             |
| จำนวนคริวเรือน (คริวเรือน)                                                        | 161,805                                                      | 163,104     | 163,104     | 168,528               |             |
| เนื้อที่ให้ผล : ล้านไร่                                                           | 0.756                                                        | 0.774       | 0.778       | 0.796                 | 2.24        |
| ผลผลิตต่อไร่ : กก.                                                                | 1,133                                                        | 800         | 759         | 790                   | 4.08        |

1. สถานการณ์ ปี 2564 กษ.คาดการณ์ผลผลิตเพิ่มขึ้นมากกว่าปีที่ผ่านมา เนื่องจากสภาพอากาศเอื้ออำนวย โรคและแมลงระบาดลดลง และมะพร้าวที่ปลูกในพื้นที่ว่างเปล่าในปี 59 เริ่มให้ผลผลิต  
 2. การจัดระบบการนำเข้า ปี 2563 - 2565 (มติ คกก.พืชน้ำมันและน้ำมันพืช 16 ก.ค.63, 21 ธ.ค.63, 19 ส.ค.64 และมติ ครม. 20 ต.ค.63, 5 ต.ค.64)

- WTO

|           | ในโควตา      |      | นอกโควตา     |      |
|-----------|--------------|------|--------------|------|
|           | ปริมาณ (ตัน) | ภาษี | ปริมาณ (ตัน) | ภาษี |
| มะพร้าวผล | 2,317        | 20%  |              | 54%  |
| เนื้อฝอย  | 10           | 20%  |              | 54%  |
| น้ำมัน    | 401          | 20%  |              | 52%  |
| เนื้อแห้ง | 1,157        | 20%  |              | 36%  |

การบริหารการนำเข้า ปี 2563 - 2565  
 1) ผู้นำเข้าในโควตาต้องเป็นโรงงานที่ใช้เป็นวัตถุดิบในกิจการของตนเองและยังดำเนินการอยู่  
 2) กำหนดช่วงเวลานำเข้ามะพร้าวผลและมะพร้าวเนื้อแห้ง 2 ช่วง คือ ม.ค.-ก.พ. และ ก.ย.-ธ.ค. ส่วนมะพร้าวฝอย และน้ำมันมะพร้าว นำเข้าได้ตลอดทั้งปี  
 - AFTA ภาษีนำเข้ามะพร้าวผล/เนื้อฝอย/น้ำมันมะพร้าว 0% และเนื้อแห้ง 5% ไม่จำกัดปริมาณ โดยกำหนดช่วงเวลานำเข้า 2 ช่วง คือ ม.ค. - ก.พ. และ ก.ย. - ธ.ค. โดยกำหนดสัดส่วนการรับซื้อผลผลิตภายในประเทศต่อการนำเข้า ก.ย.- ธ.ค.64 ในอัตรา 2.5 : 1 และมีเงื่อนไขคือห้ามจำหน่าย จ่าย โอน ห้ามกระเถาะนอกโรงงาน (มะพร้าวผล)  
 3. มาตรการปกป้องพิเศษ (SSG) ภายใต้ WTO และ AFTA โดยกำหนด Trigger volume ปี 2564 ที่ปริมาณ 311,235 ตัน เมื่อปริมาณนำเข้าถึง Trigger volume การนำเข้า WTO นอกโควตา ปรับภาษีจาก 54% เป็น 72% และ AFTA ปรับภาษีจาก 0% เป็น 72%  
 4. กำหนดค่านำเข้า 2 ด้าน : ทำเรือกรุงเทพฯ และท่าเรือแหลมฉบัง  
 5. มาตรการภายในประเทศ :

การควบคุมการขนย้าย มะพร้าวผลและผลิตภัณฑ์ ที่นำเข้าจากต่างประเทศเข้าและออกจากพื้นที่ 8 จังหวัด 16 อำเภอ ได้แก่ กทม. ชลบุรี สงขลา สตูล สุราษฎร์ธานี นราธิวาส ชุมพรและปัตตานี ดังนี้  
 (1) มะพร้าวผลแก่ ครั้งละตั้งแต่ 7,000 กก. ขึ้นไป  
 (2) เนื้อมะพร้าวขาว ครั้งละตั้งแต่ 2,500 กก. ขึ้นไป  
 (3) มะพร้าวเนื้อแห้ง ครั้งละตั้งแต่ 1,500 กก. ขึ้นไป  
 ผลการดำเนินการ ปี 2561 = 10,999 ตัน ปี 2562 = 178,792 ตัน  
 ปี 2563 = 360,940 ตัน ปี 2564 (ม.ค.-ส.ค.) = 134,515 ตัน

|                |                                                                                                                                                             |
|----------------|-------------------------------------------------------------------------------------------------------------------------------------------------------------|
| นำเข้า (ปี 63) | ผล : อินโดฯ(42%) เวียดนาม (57%) / ฝอย : เวียดนาม(39%) อินโดฯ(36%) / แห้ง : อินโด (100%) / น้ำมัน (รวม) : อินโดนีเซีย(95%) กะทิ : เวียดนาม (76%) อินโด (23%) |
| ส่งออก (ปี 63) | ผล : จีน(91%) / ฝอย : สหรัฐ (55%) ปากีสถาน (13%) / แห้ง : จีน (96%) / น้ำมัน(รวม) : เยอรมัน (30%) อังกฤษ (15%) กะทิ : สหรัฐฯ (33%)                          |

**สถานการณ์ปัจจุบัน**  
 ผลผลิตออกสู่ตลาดน้อย ขณะที่ภาวะการค้าล่องตัวขึ้นจากการผ่อนคลายมาตรการป้องกัน การระบาดของไวรัสโคโรนา 2019 และความต้องการใช้เพิ่มขึ้นในช่วงเทศกาลกินเจ (6-14 ต.ค. 64) ราคามะพร้าวผลที่เกษตรกรขายได้เฉลี่ยทั้งประเทศปรับตัวสูงขึ้นจาก 10.41 บาท/ผล ในสัปดาห์ก่อน มาอยู่ที่ 11.18 บาท/ผล และราคาในแหล่งผลิตสำคัญเคลื่อนไหวไม่มากนัก โดยราคา จ.ประจวบฯ : 14-15, ชุมพร : 11, สุราษฎร์ฯ : 7-8 และ นครศรีฯ : 3-5 บาท/ผล  
**แนวโน้ม**  
 - ภาวะการค้ามีแนวโน้มคล่องตัวขึ้นจากการผ่อนคลายมาตรการป้องกันการระบาดของไวรัสโคโรนา 2019  
 - ผลผลิต ต.ค.64 จะออกสู่ตลาดประมาณ 57,791 ตัน ลดลงจาก ก.ย.64 (61,561 ตัน) 6.12%

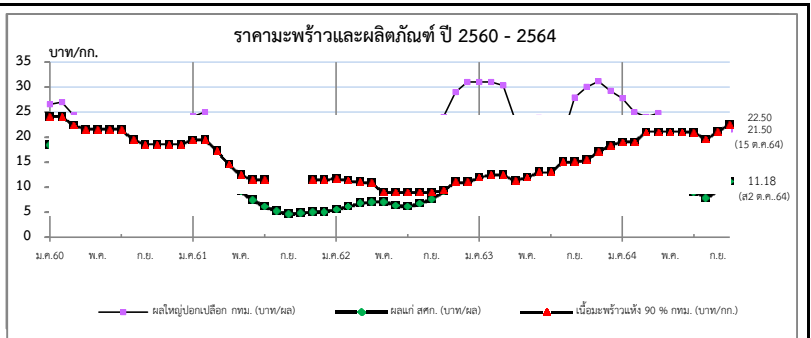

| ราคาเกษตรกรขายได้                       | ปี   | ม.ค.  | ก.พ.  | มี.ค. | เม.ย. | พ.ค.  | มิ.ย. | ก.ค.  | ส.ค.  | ก.ย.  | ต.ค.  | พ.ย.        | ธ.ค.  | เฉลี่ย |
|-----------------------------------------|------|-------|-------|-------|-------|-------|-------|-------|-------|-------|-------|-------------|-------|--------|
| มะพร้าวผลแก่ใหญ่ (สศก.) (บาท/ผล)        | 2561 | 15.80 | 15.54 | 13.55 | 11.47 | 9.20  | 7.41  | 6.17  | 5.22  | 4.67  | 4.83  | 5.12        | 5.14  | 8.41   |
|                                         | 2562 | 5.59  | 6.18  | 6.81  | 7.08  | 7.16  | 6.41  | 6.16  | 6.79  | 7.69  | 9.17  | 11.71       | 14.21 | 7.76   |
|                                         | 2563 | 15.54 | 16.06 | 15.88 | 13.51 | 12.97 | 12.98 | 11.92 | 11.91 | 13.85 | 15.89 | 17.29       | 17.52 | 14.36  |
|                                         | 2564 | 16.56 | 15.03 | 14.82 | 14.43 | 12.08 | 10.40 | 9.09  | 7.93  | 9.43  | 11.18 | (ส2 ต.ค.64) |       | 12.10  |
| <b>ราคาลาด กทม. ขายส่ง</b>              |      |       |       |       |       |       |       |       |       |       |       |             |       |        |
| มะพร้าวผล (ปอก) ทับสะแก ผลใหญ่ (บาท/ผล) | 2561 | 24.14 | 25.00 | 21.33 | 15.24 | 14.81 | 10.98 | 10.50 | 10.50 | 10.20 | 9.14  | 10.23       | 11.50 | 14.46  |
|                                         | 2562 | 11.50 | 12.13 | 13.45 | 14.83 | 14.13 | 13.00 | 12.00 | 14.39 | 18.00 | 24.00 | 29.00       | 31.00 | 17.29  |
|                                         | 2563 | 31.00 | 31.00 | 30.32 | 23.52 | 23.50 | 23.81 | 19.11 | 20.08 | 27.90 | 30.00 | 31.18       | 29.26 | 26.72  |
|                                         | 2564 | 27.77 | 25.00 | 24.04 | 24.79 | 19.44 | 16.69 | 15.35 | 12.14 | 18.31 | 21.50 | (15 ต.ค.64) |       | 20.50  |
| เนื้อแห้ง 90% (หน้าโรงงาน) (บาท/กก.)    | 2561 | 19.36 | 19.40 | 17.36 | 14.53 | 12.55 | 11.50 | 11.50 | -     | -     | -     | 11.50       | 11.50 | 14.36  |
|                                         | 2562 | 11.75 | 11.37 | 11.00 | 10.89 | 9.00  | 9.00  | 9.00  | 9.00  | 9.00  | 9.38  | 11.00       | 11.00 | 10.12  |
|                                         | 2563 | 12.02 | 12.50 | 12.50 | 11.00 | 12.00 | 13.00 | 13.00 | 15.00 | 15.00 | 15.50 | 17.00       | 18.33 | 13.90  |
|                                         | 2564 | 19.00 | 19.00 | 21.00 | 21.00 | 21.00 | 21.00 | 20.85 | 19.50 | 21.02 | 22.50 | (15 ต.ค.64) |       | 20.59  |
| เนื้อมะพร้าวขาว (หน้าโรงงาน) (บาท/กก.)  | 2561 | 38.69 | 35.70 | 31.29 | 27.15 | 22.60 | 20.10 | 18.73 | 18.50 | 18.50 | 18.64 | 19.36       | 20.00 | 24.11  |
|                                         | 2562 | 20.00 | 20.00 | 20.00 | 20.67 | 21.00 | 21.00 | 20.20 | 20.91 | 29.00 | 33.81 | 37.16       | 39.00 | 25.23  |
|                                         | 2563 | 39.00 | 39.00 | 39.00 | 37.76 | 38.00 | 38.14 | 34.16 | 35.20 | 39.15 | 40.00 | 40.47       | 40.19 | 38.34  |
|                                         | 2564 | 39.80 | 39.00 | 38.04 | 38.00 | 37.81 | 31.69 | 27.68 | 23.10 | 27.00 | 31.50 | (15 ต.ค.64) |       | 33.36  |

ถั่วเหลือง

ประจำปี 2 ของเดือนตุลาคม 2564 (11 - 15 ต.ค.64)

|                                                                                     | ปี 61        | ปี 62      | ปี 63     | ปี 64   | % Δ         |             |
|-------------------------------------------------------------------------------------|--------------|------------|-----------|---------|-------------|-------------|
| <b>ผลผลิต (ล้านตัน)</b>                                                             |              |            |           |         |             |             |
| พืชน้ำมัน - โลก (USDA)                                                              | 599.930      | 580.680    | 602.290   | 628.240 | 4.31        |             |
| ถั่วเหลือง - โลก (USDA)                                                             | 361.318      | 339.885    | 365.256   | 385.139 | 5.44        |             |
| - ไทย (สศก.) (ตัน)                                                                  | 41,165       | 26,283     | 29,497    | 30,287  | 2.68        |             |
| - ถั่วถูกล้าง                                                                       | 21,383       | 12,134     | 14,401    | 15,253  |             |             |
| - ถั่วถูกล้วน                                                                       | 19,782       | 14,149     | 15,096    | 15,034  |             |             |
| <b>มูลค่าผลผลิต (ล้านบาท)</b>                                                       | 674          | 420        | 493       | 506     |             |             |
| <b>ช่วงออกสู่ตลาด - ถั่วถูกล้าง (มี.ค.-เม.ย.) 54% - ถั่วถูกล้วน (ก.ย.-พ.ย.) 46%</b> |              |            |           |         |             |             |
| <b>ครัวเรือนเกษตรกร</b>                                                             | 27,955       | 19,056     | 20,157    | 20,157  |             |             |
| <b>พื้นที่ปลูก (ล้านไร่)</b>                                                        | 0.151        | 0.104      | 0.110     | 0.112   | 1.65        |             |
| <b>ผลผลิตเฉลี่ย/ไร่ (กก./ไร่)</b>                                                   | 272          | 252        | 268       | 271     | 1.12        |             |
| <b>การใช้ (ล้านตัน)</b>                                                             |              |            |           |         |             |             |
| - โลก (USDA)                                                                        | 344.180      | 358.400    | 362.560   | 377.270 | 4.06        |             |
| - ไทย                                                                               | 2.761        | 3.232      | 4.072     | 3.828   | -5.99       |             |
| <b>สต็อก (ล้านตัน)</b>                                                              | - โลก (USDA) | 114.096    | 95.483    | 99.161  | 104.570     | 5.45        |
| <b>นำเข้า-ส่งออก (กรมศุลกากร)</b>                                                   |              |            |           |         |             |             |
| - นำเข้า (ล้านตัน)                                                                  | 2.723        | 3.209      | 4.045     | 2.951   |             |             |
| (ล้านบาท)                                                                           | 37,325       | 39,513     | 50,493    | 51,543  |             |             |
| (บาท/กก.)                                                                           | 13.71        | 12.31      | 12.48     | 17.46   |             |             |
| - ส่งออก (ตัน)                                                                      | 3,183        | 3,199      | 1,718     | 408     |             |             |
| <b>ประเทศคู่ค้า (ปี 63)</b>                                                         |              |            |           |         |             |             |
| ไทยนำเข้าจาก                                                                        | บราซิล 69%   | สหรัฐฯ 30% | แคนาดา 1% |         |             |             |
| ไทยส่งออกไป                                                                         | ลาว 85%      | กัมพูชา 6% | มัลดีฟ 3% | จีน 2%  | สิงคโปร์ 1% | มาเลเซีย 1% |

**1. สถานการณ์ ปี 2564**  
 โลก ผลผลิตสูงขึ้นจากปีก่อนร้อยละ 5.44 และสต็อกคงเหลือสูงขึ้นร้อยละ 5.45  
 ไทย คาดว่าพื้นที่เพาะปลูกเพิ่มขึ้นจากปีก่อนร้อยละ 1.65 และปริมาณผลผลิตเพิ่มขึ้นร้อยละ 2.68  
 ต้องนำเข้าประมาณปีละ 3 ล้านตัน เพื่อให้เพียงพอต่อความต้องการใช้

**2. นโยบายและมาตรการนำเข้าเมล็ดถั่วเหลือง ปี 2563-2565**  
 มติคณะกรรมการพืชน้ำมันและน้ำมันพืช (20 พ.ย.62) และมติคณะรัฐมนตรี (3 ธ.ค.62) ดังนี้

**2.1 WTO เปิดตลาดคราวละ 3ปี ไม่จำกัดปริมาณ ในโควตาภาษีร้อยละ 0 นอกโควตาร้อยละ 80**  
 และบริหารการนำเข้าปีต่อปี(ข้อมูลพืชน้ำมันนำเข้าขั้นต้น 10,922 ตัน ภาษีในโควตา 20% นอกโควตา 80%)  
 โดยการบริหารการนำเข้า ปี 2564 ดังนี้

- ผู้มีสิทธินำเข้าในโควตา 8 สมาคม (ส.ผู้ผลิตน้ำมันถั่วเหลืองและรำข้าว ส.ผู้ผลิตอาหารสัตว์ไทย ส.ส่งเสริมผู้ใช้วัตถุดิบอาหารสัตว์ ส.ปศุสัตว์ไทย ส.ผู้ค้าสินค้าเกษตรกับประเทศเพื่อนบ้าน ส.การค้าสินค้าเกษตรและอุตสาหกรรมแปรรูป ส.ผู้ผลิตอาหารสำเร็จรูป และ ส.การค้าผู้ผลิตอาหารจากถั่วเหลืองไทย) กรณีมีผู้ขอเป็นผู้มีสิทธินำเข้ารายใหม่และตัดสิทธิรายเดิมในกรณีผิดสัญญาให้คณะอนุกรรมการกำกับ ดูแล เมล็ดถั่วเหลือง ปี 2563-2565 พิจารณา
- ให้ผู้มีสิทธินำเข้ารวมมีอับข้อถั่วเหลืองในประเทศทั้งหมด โดยราคารับซื้อขั้นต่ำ ปี 2564 ดังนี้
  - (1) สก้นน้ำมัน ไม่ต่ำกว่า กก.ละ 18.75 บาท ณ ไร่นาหรือ กก.ละ 19.50 บาท ณ กทม.
  - (2) ผลิตภัณฑ์สัตว์ ไม่ต่ำกว่า กก.ละ 19.00 บาท ณ ไร่นาหรือ กก.ละ 19.75 บาท ณ กทม.
  - (3) แปรรูปอาหาร ไม่ต่ำกว่า กก.ละ 21.00 บาท ณ ไร่นาหรือ กก.ละ 21.75 บาท ณ กทม.
- ผู้มีสิทธินำเข้าสนับสนุนค่าใช้จ่ายในการรวบรวมเมล็ดถั่วเหลืองให้สหกรณ์การเกษตร/วิสาหกิจชุมชน (ตาม พ.ร.บ.สหกรณ์ พ.ศ.2542 และ พ.ร.บ.ส่งเสริมวิสาหกิจชุมชน พ.ศ.2548 กก.ละ 1 บาท และกรอการค้าอื่นๆ ให้เป็นไปตามข้อมูลพืชน้ำมัน

**2.2 AFTA ไทย-ออสเตรเลีย ไทย-นิวซีแลนด์ ภาษีร้อยละ 0**  
 ในโควตา ปริมาณ 10,922 ตัน ภาษีร้อยละ 0 นอกโควตา ภาษีร้อยละ 80

**2.3 ไทย-ญี่ปุ่น ไทย-ชิลี อาเซียน-เกาหลี**  
 ในโควตา ปริมาณ 10,922 ตัน ภาษีร้อยละ 0 นอกโควตา ภาษีร้อยละ 80

**2.4 การนำเข้าทั่วไป ภาษีร้อยละ 6 หรือ กก.ละ 0.30 บาท และต้องขออนุญาต**

**3. นโยบายการส่งออก ส่งออกได้เสรี ไม่เสียภาษีส่งออก**

**สถานการณ์ปัจจุบัน**  
**ในประเทศ** ถั่วเหลืองฤดูฝนเริ่มออกสู่ตลาด ราคาตลาด กทม.เกรดผลิตอาหารสัตว์ และเกรดสกัดน้ำมัน ที่ กก.ละ 21.13 บาท และ 19.88 บาทตามลำดับ

**ต่างประเทศ** ราคาตลาดจากต้นละ 456.35 US\$ ในสัปดาห์ก่อน เหลือต้นละ 443.19 US\$ เนื่องจากกระทรวงเกษตรของสหรัฐฯ รายงานปริมาณสต็อกเมล็ดถั่วเหลืองโลกสูงขึ้นจากปีก่อนร้อยละ 5.45 ซึ่งเป็นปริมาณที่สูงกว่าที่คาดการณ์ไว้

**แนวโน้ม** คาดว่าราคาเมล็ดถั่วเหลืองในตลาดโลกจะมีความผันผวนอย่างมาก จากปัจจัยด้านสภาพอากาศ และปริมาณความต้องการใช้ของจีนที่เพิ่มสูงขึ้น

ที่จะเป็นตัวแปรของราคา

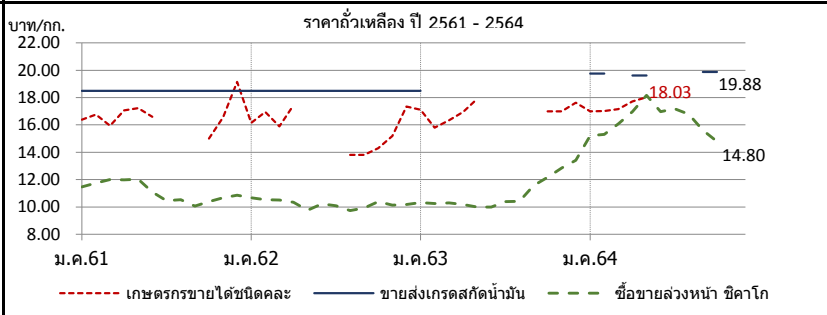

| ราคา บาท/กก.                                                             | ม.ค.   | ก.พ.   | มี.ค.  | เม.ย.  | พ.ค.   | มิ.ย.  | ก.ค.   | ส.ค.   | ก.ย.   | ต.ค.   | พ.ย.   | ธ.ค.   | เฉลี่ย |
|--------------------------------------------------------------------------|--------|--------|--------|--------|--------|--------|--------|--------|--------|--------|--------|--------|--------|
| <b>1. เกษตรกรขายได้ชนิดคละ</b>                                           |        |        |        |        |        |        |        |        |        |        |        |        |        |
| ปี 2561                                                                  | 16.39  | 16.75  | 15.94  | 17.06  | 17.23  | 16.60  | -      | -      | -      | 15.00  | 16.54  | 19.16  | 16.38  |
| 2562                                                                     | 16.16  | 16.96  | 15.89  | 17.44  | -      | -      | -      | 13.80  | 13.80  | 14.30  | 15.20  | 17.35  | 15.97  |
| 2563                                                                     | 17.11  | 15.80  | 16.34  | 16.95  | 17.90  | -      | -      | 16.83  | -      | 17.00  | 17.00  | 17.63  | 16.71  |
| 2564                                                                     | 17.00  | 17.02  | 17.17  | 17.73  | 18.03  | -      | -      | -      | -      | -      | -      | -      | 17.41  |
| <b>2. ขายส่ง กทม. เกรดแปรรูปอาหาร</b>                                    |        |        |        |        |        |        |        |        |        |        |        |        |        |
| ปี 2561                                                                  | 21.26  | 21.50  | 21.50  | 21.50  | 21.21  | 20.50  | 20.50  | 20.41  | 19.50  | 19.50  | 19.50  | 19.50  | 20.53  |
| 2562                                                                     | 19.50  | 19.50  | 19.50  | 19.50  | 19.95  | 20.50  | 20.50  | 20.50  | 20.50  | 20.50  | 20.50  | 20.50  | 20.12  |
| 2563                                                                     | 20.50  | -      | -      | -      | -      | -      | -      | -      | -      | -      | -      | -      | 20.50  |
| 2564                                                                     | -      | -      | -      | -      | -      | -      | -      | -      | -      | -      | -      | -      | -      |
| <b>3. ขายส่ง กทม. เกรดผลิตอาหารสัตว์</b>                                 |        |        |        |        |        |        |        |        |        |        |        |        |        |
| ปี 2561                                                                  | 19.26  | 19.50  | 19.50  | 19.50  | 19.21  | 18.50  | 18.50  | 18.41  | 18.50  | 18.50  | 18.50  | 18.50  | 18.87  |
| 2562                                                                     | 18.50  | 18.50  | 18.50  | 18.50  | 18.50  | 18.50  | 18.50  | 18.50  | 18.50  | 18.50  | 18.50  | 18.50  | 18.50  |
| 2563                                                                     | 18.50  | -      | -      | -      | -      | -      | -      | -      | -      | -      | -      | -      | 18.50  |
| 2564                                                                     | 21.00  | 21.00  | -      | 20.25  | 20.25  | -      | -      | -      | -      | 21.13  | -      | -      | 20.63  |
| <b>4. ขายส่ง กทม. เกรดสกัดน้ำมัน</b>                                     |        |        |        |        |        |        |        |        |        |        |        |        |        |
| ปี 2561                                                                  | 18.50  | 18.50  | 18.50  | 18.50  | 18.50  | 18.50  | 18.50  | 18.50  | 18.50  | 18.50  | 18.50  | 18.50  | 18.50  |
| 2562                                                                     | 18.50  | 18.50  | 18.50  | 18.50  | 18.50  | 18.50  | 18.50  | 18.50  | 18.50  | 18.50  | 18.50  | 18.50  | 18.50  |
| 2563                                                                     | 18.50  | -      | -      | -      | -      | -      | -      | -      | -      | -      | -      | -      | 18.50  |
| 2564                                                                     | 19.75  | 19.75  | -      | 19.63  | 19.63  | -      | -      | -      | -      | 19.88  | -      | -      | 19.69  |
| <b>5. ซื้อขยาล่วงหน้าตลาดชิกากอ (US\$ : ton , 1 ton = 36.743 Bushel)</b> |        |        |        |        |        |        |        |        |        |        |        |        |        |
| ปี 2561                                                                  | 356.84 | 371.20 | 381.85 | 381.23 | 374.81 | 339.93 | 312.53 | 316.62 | 306.41 | 315.82 | 322.25 | 330.45 | 342.50 |
| 2562                                                                     | 333.75 | 334.46 | 329.20 | 324.22 | 305.27 | 326.58 | 325.43 | 314.60 | 322.42 | 339.84 | 332.93 | 334.92 | 326.97 |
| 2563                                                                     | 337.05 | 325.40 | 319.30 | 309.96 | 309.30 | 318.61 | 328.90 | 332.10 | 366.79 | 387.54 | 419.55 | 443.62 | 349.84 |
| 2564                                                                     | 504.27 | 507.78 | 519.84 | 538.44 | 577.66 | 537.32 | 523.53 | 504.00 | 469.40 | 443.19 | -      | -      | 512.54 |
| <b>6. ซื้อขยาล่วงหน้าตลาดชิกากอ</b>                                      |        |        |        |        |        |        |        |        |        |        |        |        |        |
| ปี 2561                                                                  | 11.46  | 11.75  | 12.01  | 11.98  | 12.02  | 11.09  | 10.45  | 10.52  | 10.05  | 10.40  | 10.68  | 10.86  | 11.11  |
| 2562                                                                     | 10.67  | 10.52  | 10.50  | 10.35  | 9.76   | 10.23  | 10.08  | 9.73   | 9.91   | 10.38  | 10.13  | 10.18  | 10.20  |
| 2563                                                                     | 10.31  | 10.25  | 10.30  | 10.17  | 9.98   | 9.99   | 10.40  | 10.42  | 11.56  | 12.18  | 12.86  | 13.42  | 10.99  |
| 2564                                                                     | 15.22  | 15.32  | 16.09  | 16.98  | 18.17  | 16.97  | 17.19  | 16.79  | 15.61  | 14.80  | -      | -      | 16.31  |

# กระเทียม

ประจำสัปดาห์ที่ 2 ของเดือนตุลาคม 2564 (11 - 15 ต.ค. 64)

| รายการ/ปี                                  | 2560/61                                                                             | 2561/62        | 2562/63        | 2563/64*       | % r         |
|--------------------------------------------|-------------------------------------------------------------------------------------|----------------|----------------|----------------|-------------|
| ผลผลิต (ตัน)                               | 90,982                                                                              | 84,039         | 76,839         | 75,598         | -1.62       |
| ออกสู่ตลาด                                 | ม.ค.-เม.ย. <b>ออกมาก</b> - ก.พ. : 26.87% มี.ค. : 56.74%                             |                |                |                |             |
| จังหวัดแหล่งผลิตสำคัญ                      | เชียงใหม่ (44.81%) แม่ฮ่องสอน (31.45%)<br>ลำปาง (5.45%) ลำพูน (4.26%) พะเยา (3.70%) |                |                |                |             |
| พื้นที่ปลูก (ไร่)                          | 85,914                                                                              | 81,941         | 70,161         | 69,973         | -0.27       |
| ผลผลิตต่อไร่ (กก.)                         | 1,059                                                                               | 1,026          | 1,095          | 1,108          | 1.19        |
| จำนวนครัวเรือน                             | 27,613                                                                              | 25,560         | 19,684         | na             |             |
| การใช้ (ตัน)                               | 186,473                                                                             | 169,092        | 130,000        | na             |             |
| นำเข้า (พิกัด 0703 20 90 000)              | <b>ปี 2561</b>                                                                      | <b>ปี 2562</b> | <b>ปี 2563</b> | <b>ปี 2564</b> |             |
| ปริมาณ (ตัน)                               | 74,986                                                                              | 92,393         | 78,784         | 34,087         | } ม.ค.-ส.ค. |
| มูลค่า (ล้านบาท)                           | 1,307                                                                               | 1,449          | 1,316          | 579            |             |
| ส่งออก (พิกัด 0703 20 90 000)              | <b>ปี 2561</b>                                                                      | <b>ปี 2562</b> | <b>ปี 2563</b> | <b>ปี 2564</b> |             |
| ปริมาณ (ตัน)                               | 245.23                                                                              | 32.63          | 1,070          | 834.96         | } ม.ค.-ส.ค. |
| มูลค่า (ล้านบาท)                           | 8.62                                                                                | 5.32           | 66.95          | 29.85          |             |
| ประเทศคู่ค้าที่สำคัญ                       | ไต้หวัน กัมพูชา อเมริกาใต้                                                          |                |                |                |             |
| ประเทศคู่แข่งที่สำคัญ                      | จีน อินเดีย                                                                         |                |                |                |             |
| การจัดเก็บลูกلوبนำเข้า                     | <b>ปี 2561</b>                                                                      | <b>ปี 2562</b> | <b>ปี 2563</b> | <b>ปี 2564</b> |             |
| - จำนวน (ราย)                              | 155                                                                                 | 193            | 111            | 138            | } ม.ค.-ส.ค. |
| - ปริมาณ (ตัน)                             | 153.89                                                                              | 165.98         | 92.22          | 392.42         |             |
| - มูลค่า (ล้านบาท)                         | 4.72                                                                                | 4.45           | 2.98           | 9.10           |             |
| ราคา (บาท/กก.)                             | สัปดาห์นี้                                                                          | (15 ต.ค.64)    | สัปดาห์ก่อน    | (8 ต.ค.64)     | เพิ่ม/ลด    |
| กระเทียมสดคละ (สศก.)                       | -                                                                                   | -              | -              | -              | -           |
| แห้งคละ (สศก.)                             | -                                                                                   | -              | -              | -              | -           |
| <b>กระเทียมแห้งมัดजूกหัวใหญ่ ตลาด กทม.</b> |                                                                                     |                |                |                |             |
| ราคาขายส่ง                                 | 56.00                                                                               |                | 56.00          |                | -           |
| ราคาขายปลีก                                | 75.00                                                                               |                | 75.00          |                | -           |
| <b>กระเทียมเงินเบอร์กลาง</b>               |                                                                                     |                |                |                |             |
| ราคาขายส่ง                                 | 53.50                                                                               |                | 53.50          |                | -           |
| ราคาขายปลีก                                | 62.50                                                                               |                | 62.50          |                | -           |

ราคากระเทียม ปี 2561 - 2564

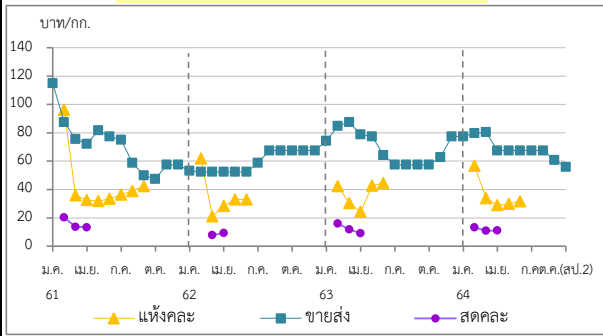

**1. สถานการณ์การผลิต ปี 2563/64**  
 สศก. คาดการณ์ (29 มี.ค.64) พื้นที่เพาะปลูก 68,556 ไร่ ลดลงจากปี 2563 เนื่องจากเกษตรกรยังกังวลเรื่องการระบาดของเชื้อไวรัสโคโรนา 2019 ซึ่งทำให้ไม่มีผู้ซื้อ และไม่สามารถขายผลผลิตได้ ประกอบกับต้นทุนการเพาะปลูกสูง และบางพื้นที่ประสบภัยแล้งไม่มีน้ำเพียงพอสำหรับปลูก จึงเปลี่ยนไปปลูกพืชอื่นทดแทน เช่น พักทอง พริก ผลผลิตต่อไร่เพิ่มขึ้นเล็กน้อย จากสภาพอากาศหนาวเย็น เหมาะต่อการเจริญเติบโต และไม่มีโรค/แมลงรบกวน ภาพรวมผลผลิตลดลงตามการลดลงของเนื้อที่เพาะปลูก

**2. การนำเข้าตามพันธกรณีความตกลงระหว่างประเทศ**  
 • WTO มติ ครม. (29 ธ.ค. 63) เห็นชอบการเปิดตลาดกระเทียม ปี 2564-2566 ตามข้อผูกพัน WTO ในโควตา ปริมาณ 65 ตัน ภาษี 27% (ให้ อคส. เป็นผู้นำเข้าแต่เพียงผู้เดียว) นอกโควตา ภาษี 57%  
 • AFTA ตั้งแต่ 1 ม.ค.53 ภาษีนำเข้าลดจากร้อยละ 5 เหลือ 0 โดย คต. กำหนดหลักเกณฑ์การออกหนังสือรับรองและเงื่อนไขการนำเข้า ดังนี้ (1) เป็นนิติบุคคลที่ขึ้นทะเบียนเป็นผู้นำเข้ากระเทียมไว้กับ คต. เป็นรายปี (ตามแบบ ทอ.7 และทอ.8) (2) ให้นำเข้าเฉพาะกรณีใช้ในกิจการตนเอง ในปริมาณที่ไม่เกินปริมาณที่ระบุไว้ในแผนการนำเข้า (3) ต้องนำเข้าช่วงเดือน ก.ค.-เดือน ต.ค.ของแต่ละปี และ (4) ให้นำเข้าทางด่านศุลกากรที่มีด่านตรวจพืชและด่านอาหารและยาหรือมีเจ้าหน้าที่ที่มีอำนาจของด่านดังกล่าวปฏิบัติหน้าที่

**3. มาตรการและแนวทางแก้ไขปัญหามา ปี 2564**  
**3.1 กำหนดให้กระเทียมเป็นสินค้าควบคุม** โดยคณะกรรมการกลางว่าด้วยราคาสินค้าและบริการ (กกร.) ได้ออกประกาศ (1 ก.ค.64) ดังนี้  
 (1) กำหนดให้กระเทียมที่นำเข้าจากต่างประเทศ ตั้งแต่ 400 กก. ขึ้นไป โดยทางบกหรือทางทะเล เข้าหรือออกจากจังหวัดที่กำหนด 52 จังหวัด ต้องขออนุญาตขนย้าย  
 (2) ให้แจ้งปริมาณ สถานที่เก็บและจัดทำบัญชีมูลค่ากระเทียมที่นำเข้าจากต่างประเทศ

**3.2 กำหนดให้กระเทียมเป็นสินค้าที่ต้องแสดงราคาขึ้นซื้อและราคาจำหน่ายขายปลีก**  
**3.3 คณะอนุกรรมการจัดการการผลิตและการตลาด กระเทียม หอมแดง หอมหัวใหญ่ และมันฝรั่ง** ได้มีมติดังนี้  
 (1) กรมศุลกากรดำเนินการติดตาม ตรวจสอบ และปราบปรามการลักลอบการนำเข้ากระเทียม หอมแดง หอมหัวใหญ่และมันฝรั่ง อย่างเข้มงวด และให้นำขออนุญาตขนย้ายตามประกาศ กกร. เป็นเอกสารประกอบการตรวจปล่อยสินค้าออกจากด่านฯ  
 (2) กรมส่งเสริมสหกรณ์สนับสนุนเงินทุนหมุนเวียนจากกองทุนพัฒนาสหกรณ์ เพื่อช่วยระบายผลผลิตผ่านเครือข่ายสหกรณ์  
 (3) หน่วยงานกระทรวงพาณิชย์ร่วมตรวจสอบสต็อกกระเทียมนำเข้าของผู้ประกอบการ / ประสานห้างค้าส่งค้าปลีก เพื่อช่วยกระจายผลผลิตออกนอกแหล่งผลิต

**3.4 แนวทางการแก้ไขปัญหามา**  
 (1) โครงการชดเชยดอกเบี้ยเพื่อชะลอการจำหน่ายกระเทียม วงเงิน 29.82 ล้านบาท ชดเชยดอกเบี้ยเงินกู้ 3% / ปี ระยะเวลา 6 เดือน ให้เกษตรกรและผู้ประกอบการเพื่อชะลอการจำหน่ายกระเทียม เป้าหมาย 143,000 ตันสด  
 (2) เชื่อมโยงการซื้อขายระหว่างผู้ประกอบการ ผู้ใช้กระเทียมรายใหญ่ ห้างค้าปลีก-ค้าส่ง กับกลุ่มเกษตรกร โดยใช้สัญญาข้อตกลงมาตรฐานของกรม เป้าหมาย 7,000 ตันสด ราคา กก.ละ 13.50 บาท  
 (3) โครงการบริหารจัดการพืชหัว (คน.) วงเงิน 30 ล้านบาท เพื่อเป็นค่าบริหารจัดการคุณภาพและเชื่อมโยงกระจายผลผลิต (กระเทียม หอมหัวใหญ่และหอมแดง) ออกนอกแหล่งผลิต  
 (4) โครงการบริหารจัดการพืชหัว (สป.) วงเงิน 22.80 ล้านบาท เพื่อเป็นค่าชดเชยดอกเบี้ยในการ

**สถานการณ์**  
 - คาดว่าผลผลิตปี 2564/65 จะเริ่มออกสู่ตลาดในช่วงเดือน ม.ค.65 แหล่งผลิตสำคัญอยู่ทางภาคเหนือร้อยละ 90 โดยกระเทียมของ จ.เชียงใหม่ ลำพูน พะเยา จะเริ่มออกสู่ตลาดพร้อมกันเป็นแห่งแรก แนวโน้มราคาดีในช่วงต้นฤดู

| ราคา (บาท/กก.)                        | ปี/เดือน | ม.ค.   | ก.พ.  | มี.ค. | เม.ย. | พ.ค.  | มิ.ย. | ก.ค.  | ส.ค.  | ก.ย.  | ต.ค.  | พ.ย.        | ธ.ค.  | เฉลี่ย |
|---------------------------------------|----------|--------|-------|-------|-------|-------|-------|-------|-------|-------|-------|-------------|-------|--------|
| <b>สดคละ เกษตรกรขายได้</b><br>(สศก.)  | 2561     | -      | 20.27 | 13.55 | 13.35 | 13.00 | -     | -     | -     | -     | -     | -           | -     | 15.08  |
|                                       | 2562     | -      | -     | 7.90  | 10.05 | -     | 34.17 | -     | -     | -     | -     | -           | -     | 8.11   |
|                                       | 2563     | -      | 16.04 | 11.52 | 9.18  | -     | -     | -     | -     | -     | -     | -           | -     | 13.03  |
|                                       | 2564     | -      | 13.27 | 10.90 | 11.02 | -     | -     | -     | -     | -     | -     | -           | -     | 11.54  |
| <b>แห้งคละ</b><br>(สศก.)              | 2561     | -      | 96.31 | 35.98 | 32.65 | 31.90 | 33.52 | 36.34 | 39.60 | 42.39 | -     | -           | -     | 57.81  |
|                                       | 2562     | -      | 61.92 | 20.97 | 28.43 | 32.91 | 32.91 | -     | -     | -     | -     | -           | -     | 36.44  |
|                                       | 2563     | -      | 42.44 | 30.48 | 24.28 | 42.70 | 44.62 | -     | -     | -     | -     | -           | -     | 34.47  |
|                                       | 2564     | -      | 56.76 | 33.86 | 28.96 | 29.91 | 31.76 | -     | -     | -     | -     | -           | -     | 41.94  |
| <b>แห้งมัดजूกใหญ่ขายส่ง ตลาด กทม.</b> | 2561     | 115.00 | 96.88 | 75.60 | 72.21 | 81.79 | 77.50 | 75.00 | 58.86 | 50.00 | 47.50 | 57.50       | 57.50 | 72.11  |
|                                       | 2562     | 53.18  | 52.50 | 52.50 | 52.50 | 52.50 | 52.50 | 58.80 | 67.50 | 67.50 | 67.50 | 67.50       | 67.50 | 59.33  |
|                                       | 2563     | 74.32  | 84.87 | 87.50 | 78.93 | 77.50 | 64.32 | 57.50 | 57.50 | 57.50 | 57.50 | 62.76       | 77.50 | 69.81  |
|                                       | 2564     | 77.50  | 79.72 | 80.54 | 67.50 | 67.50 | 67.50 | 67.50 | 67.50 | 60.81 | 56.00 | (15 ต.ค.64) | -     | 69.21  |

หอมแดง

ประจำสัปดาห์ที่ 2 ของเดือนตุลาคม 2564 (11 - 15 ต.ค.64)

|                                                                                                                                                         |                                                                                           |         |         |         |           |
|---------------------------------------------------------------------------------------------------------------------------------------------------------|-------------------------------------------------------------------------------------------|---------|---------|---------|-----------|
| รายการ                                                                                                                                                  | 2560/61                                                                                   | 2561/62 | 2562/63 | 2563/64 | % Δ       |
| ผลผลิต <sup>(1)</sup> (ตัน)                                                                                                                             | 166,662                                                                                   | 118,056 | 134,655 | 145,208 | 7.84      |
| แหล่งผลิต <sup>(1)</sup>                                                                                                                                | ศรีสะเกษ (55.04%) เชียงใหม่ (17.48%) พะเยา (7.01%)<br>อุดรดิตต์ (5.12%) เพชรบูรณ์ (3.60%) |         |         |         |           |
| ช่วงผลผลิตออกมา                                                                                                                                         | ธ.ค.-เม.ย./ ออกมาก : ม.ค. - มี.ค. = 70.69%                                                |         |         |         |           |
| พื้นที่ปลูก <sup>(1)</sup> (ไร่)                                                                                                                        | 66,795                                                                                    | 61,203  | 51,924  | 53,819  | 3.65      |
| ผลผลิตเฉลี่ย/ไร่ <sup>(1)</sup> (กก./ไร่)                                                                                                               | 2,495                                                                                     | 1,929   | 2,593   | 2,698   | 4.05      |
| ใช้ในประเทศ <sup>(2)</sup> (ตัน)                                                                                                                        | 157,712                                                                                   | 109,116 | 134,316 | 136,821 |           |
| การนำเข้า-ส่งออก <sup>(3)</sup>                                                                                                                         | ปี 2561                                                                                   | ปี 2562 | ปี 2563 | ปี 2564 |           |
| ปริมาณนำเข้า (ตัน)                                                                                                                                      | 4,577                                                                                     | 8,824   | 13,941  | 9,014   | ม.ค.-ส.ค. |
| มูลค่านำเข้า (ล้านบาท)                                                                                                                                  | 158.82                                                                                    | 301.49  | 413.98  | 71.38   |           |
| ปริมาณส่งออก (ตัน)                                                                                                                                      | 13,517                                                                                    | 9,163   | 16,667  | 15,964  |           |
| มูลค่าส่งออก (ล้านบาท)                                                                                                                                  | 249.30                                                                                    | 257.33  | 482.66  | 350.79  |           |
| ประเทศที่ส่งออก (ปี 64)                                                                                                                                 | มาเลเซีย (40%) ศรีลังกา (25%) สิงคโปร์ (20%)                                              |         |         |         |           |
| ประเทศที่นำเข้า (ปี 64)                                                                                                                                 | พม่า (100%)                                                                               |         |         |         |           |
| ที่มา : <sup>(1)</sup> = สศก.<br><sup>(2)</sup> = ใช้ในประเทศ : คำนวณจากปริมาณผลผลิต + นำเข้า - ส่งออก<br><sup>(3)</sup> = นำเข้า - ส่งออก : กรมศุลกากร |                                                                                           |         |         |         |           |



**สถานการณ์**

- คาดว่าผลผลิตฤดูกาลปี 2564/65 จะเริ่มออกสู่ตลาดช่วงเดือน ธ.ค.64 ในพื้นที่ภาคตะวันออกเฉียงเหนือเป็นแห่งแรก โดย จ.ศรีสะเกษ เป็นแหล่งเพาะปลูกหลัก ราคามีแนวโน้มอยู่ในเกณฑ์ดีช่วงต้นฤดู

**แนวทางการบริหารจัดการ ปี 2563/64** (คณะกรรมการจัดการ การผลิต และการตลาด กระเทียม หอมแดง หอมหัวใหญ่ และมันฝรั่ง) ดังนี้

- 1) กรมศุลกากร : เข้มงวดปราบปรามการลักลอบนำเข้า
- 2) กรมส่งเสริมสหกรณ์ : สนับสนุนเงินทุนหมุนเวียนจากกองทุนพัฒนาสหกรณ์ เพื่อช่วยระบายผลผลิตผ่านเครือข่ายสหกรณ์ และชะลอการจำหน่ายผลผลิตของเกษตรกรในช่วงผลผลิตออกสู่ตลาด
- 3) กรมการค้าภายใน : ประสานเชื่อมโยงจำหน่ายผลผลิตให้กับผู้รวบรวม ห้างค้าส่ง ค้าปลีก ผู้ส่งออก โรงงานแปรรูป รวมทั้งซื้อขายล่วงหน้าผ่านสัญญาข้อตกลงมาตรฐานของกรมการค้าภายใน

| ราคา (บาท/กก.)                                              | ปี/เดือน | ม.ค.  | ก.พ.  | มี.ค. | เม.ย. | พ.ค.  | มิ.ย. | ก.ค.  | ส.ค.  | ก.ย.  | ต.ค.  | พ.ย.        | ธ.ค.   | เฉลี่ย |
|-------------------------------------------------------------|----------|-------|-------|-------|-------|-------|-------|-------|-------|-------|-------|-------------|--------|--------|
| หอมแดงหัวกลางมัดจุก แห่ง 7-15 วัน<br>เกษตรกรขายได้ - (สศก.) | 2561     | 15.25 | 12.03 | 12.00 | -     | -     | -     | -     | -     | -     | -     | -           | 24.00  | 15.15  |
|                                                             | 2562     | 25.75 | 23.25 | 8.90  | 8.15  | 15.00 | -     | -     | -     | -     | -     | -           | -      | 15.00  |
|                                                             | 2563     | 29.65 | 28.19 | 28.15 | -     | -     | -     | -     | -     | -     | -     | -           | -      | 28.52  |
|                                                             | 2564     | 42.27 | 25.29 | 23.02 | 23.19 | 24.61 | 26.71 | -     | -     | -     | -     | -           | -      | 26.92  |
| หอมแดงหัวใหญ่มัดจุก<br>เกษตรกรขายได้ - ศรีสะเกษ             | 2561     | 22.86 | 19.00 | 19.00 | -     | -     | -     | -     | -     | -     | -     | -           | 28.50  | 22.34  |
|                                                             | 2562     | 29.18 | 28.63 | -     | -     | -     | -     | -     | -     | -     | -     | -           | -      | 28.91  |
|                                                             | 2563     | 34.12 | 28.79 | 31.50 | -     | -     | -     | -     | -     | -     | -     | 73.50       | 57.50  | 45.08  |
|                                                             | 2564     | 33.29 | 18.44 | 16.50 | 18.37 | 18.50 | -     | -     | -     | -     | -     | -           | -      | 21.02  |
| หอมแดงศรีสะเกษ<br>มัดจุกใหญ่<br>ขายส่ง ตลาด กทม.            | 2561     | 38.45 | 22.50 | 22.50 | 25.63 | -     | -     | -     | -     | -     | -     | -           | 51.94  | 32.20  |
|                                                             | 2562     | 43.18 | 42.50 | 42.50 | 37.50 | 32.50 | -     | -     | -     | -     | -     | -           | 72.50  | 45.11  |
|                                                             | 2563     | 60.28 | 42.50 | 42.50 | 42.50 | 46.00 | -     | -     | -     | -     | -     | -           | -      | 46.76  |
|                                                             | 2564     | 70.50 | 27.63 | 24.35 | 20.00 | 20.00 | 20.00 | -     | -     | -     | -     | -           | -      | 30.41  |
| หอมแดงภาคเหนือ<br>มัดจุกใหญ่<br>ขายส่ง ตลาด กทม.            | 2561     | 38.45 | 22.50 | 22.50 | 26.03 | 32.50 | 32.50 | 39.50 | 54.67 | 60.00 | 57.50 | 60.91       | 56.94  | 42.00  |
|                                                             | 2562     | 43.86 | 42.50 | 42.50 | 42.50 | 42.50 | 47.50 | 62.00 | 82.50 | 82.50 | 82.50 | 82.50       | 76.94  | 60.86  |
|                                                             | 2563     | 60.28 | 42.50 | 42.50 | 42.50 | 46.00 | 61.14 | 72.50 | 72.50 | 72.50 | 72.50 | 91.90       | 113.64 | 65.87  |
|                                                             | 2564     | 70.50 | 27.63 | 25.00 | 25.00 | 25.00 | 33.10 | 35.00 | 35.00 | 51.67 | 65.00 | (15 ต.ค.64) | -      | 39.29  |

# หอมหัวใหญ่

ประจำสัปดาห์ที่ 2 ของเดือนตุลาคม 2564 (11 - 15 ต.ค. 64)

| รายการ                            | 2560/61                                                                                        | 2561/62 | 2562/63 | 2563/64* | % r    |
|-----------------------------------|------------------------------------------------------------------------------------------------|---------|---------|----------|--------|
| ผลผลิต (ตัน)                      | 36,838                                                                                         | 34,244  | 42,626  | 35,576   | -16.54 |
| ช่วงผลผลิตออกสู่ตลาด              | ธ.ค.-เม.ย. (ออกมาก ก.พ. : 35.05% , มี.ค. : 48.18%)                                             |         |         |          |        |
| จังหวัดแหล่งผลิตสำคัญ             | เชียงใหม่ (74.01%) เชียงราย (18.02%)<br>นครสวรรค์ (5.65%) กาญจนบุรี (1.47%) แม่ฮ่องสอน (0.83%) |         |         |          |        |
| พื้นที่ปลูก (ไร่)                 | 10,430                                                                                         | 10,275  | 10,549  | 8,647    | -18.03 |
| ผลผลิตเฉลี่ย/ไร่ (กก)             | 3,532                                                                                          | 3,333   | 4,041   | 4,114    | 1.81   |
| ผลผลิตเนื้อที่เก็บเกี่ยว/ไร่ (กก) | 3,570                                                                                          | 3,422   | 4,055   | 4,125    | 1.73   |

|              |         |         |         |    |  |
|--------------|---------|---------|---------|----|--|
| การใช้ (ตัน) | 124,308 | 165,217 | 120,000 | na |  |
|--------------|---------|---------|---------|----|--|

| นำเข้า (หอมสด พิกัด 0703 10 19 000) | ปี 2561 | ปี 2562 | ปี 2563 | ปี 2564 |
|-------------------------------------|---------|---------|---------|---------|
| - ปริมาณ (ตัน)                      | 89,201  | 143,811 | 92,940  | 25,753  |
| - มูลค่า (ล้านบาท)                  | 541.17  | 861.97  | 635.79  | 371.95  |

| ส่งออก (หอมสด พิกัด 0703 10 19 000) | ปี 2561 | ปี 2562 | ปี 2563 | ปี 2564 |
|-------------------------------------|---------|---------|---------|---------|
| - ปริมาณ (ตัน)                      | 2,850   | 2,763   | 2,736   | 1,771   |
| - มูลค่า (ล้านบาท)                  | 64.22   | 57.57   | 57.13   | 34.29   |

ประเทศคู่ค้า ญี่ปุ่น มาเลเซีย ศรีลังกา

| การจับกุมการลักลอบนำเข้า | ปี 2561 | ปี 2562 | ปี 2563 | ปี 2564 |
|--------------------------|---------|---------|---------|---------|
| - จำนวน (ราย)            | 104     | 188     | 105     | 71      |
| - ปริมาณ (ตัน)           | 60.80   | 274.71  | 46.92   | 44.74   |
| - มูลค่า (ล้านบาท)       | 0.96    | 3.46    | 0.88    | 1.14    |

ความเคลื่อนไหวของราคา (บาท/กก.) สัปดาห์นี้ (15 ต.ค.64) สัปดาห์ก่อน (8 ต.ค.64) เพิ่ม/ลด

| ราคาขายส่ง-ขายปลีกตลาด กทม. เบอร์ 0-1 |   |   |   |   |
|---------------------------------------|---|---|---|---|
| ขายส่ง- หอมฯ สั้นป้าตอง               | - | - | - | - |
| ขายส่ง- หอมฯ ฝาง                      | - | - | - | - |
| ขายปลีก-หอมฯ สั้นป้าตอง               | - | - | - | - |
| ขายปลีก-หอมฯ ฝาง                      | - | - | - | - |

ราคาหอมหัวใหญ่ ปี 2561-2564

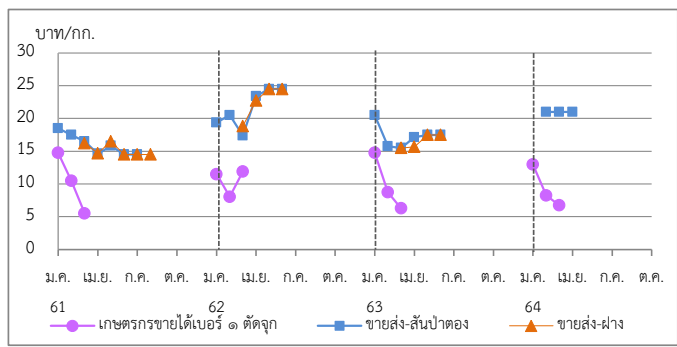

## 1. สถานการณ์หอมหัวใหญ่ ปี 2563/64

สศก. คาดการณ์ (29 มี.ค.64) เนื้อที่เพาะปลูกลดลงจากปี 2563 จากแปลงเพาะพันธุ์กล้าเสียหายจากฝนตกเมื่อเดือน ต.ค.63 ทำให้ไม่มีกล้าพันธุ์ไปเพาะปลูก ประกอบกับเกษตรกรบางแหล่งผลิตใน จ.เชียงใหม่ เกรงการระบาดของเชื้อไวรัสโคโรนา 2019 ซึ่งทำให้ไม่สามารถขยายการผลิตได้ จึงเก็บเมล็ดพันธุ์บางส่วนไว้ปลูกปีหน้า และบางแหล่งผลิตใน จ.เชียงราย เปลี่ยนไปปลูกมันฝรั่งแทนเพราะมีต้นทุนการปลูกต่ำกว่า และมีบริษัทรับซื้อแน่นอนทำให้เนื้อที่เพาะปลูกลดลง ส่วนผลผลิตต่อไร่คาดว่าเพิ่มขึ้นจากสภาพอากาศหนาวเย็น เอื้ออำนวยต่อการเจริญเติบโตของหอมหัวใหญ่ ถ้าแม้ว่าบางพื้นที่ช่วงเก็บเกี่ยวจะมีฝน และลูกเห็บตกบ้าง แต่ก็ยังน้อยกว่าปีที่ผ่านมา โดยเฉพาะที่ อ.แม่จาง จ.เชียงใหม่ ซึ่งเป็นแหล่งผลิตสำคัญ

## 2. การนำเข้าตามพันธกรณีระหว่างประเทศ

- WTO มติ ครม. (29 ธ.ค.63) เห็นชอบการเปิดตลาดหอมหัวใหญ่ ปี 2564-66 ตามข้อผูกพัน WTO สำหรับหอมหัวใหญ่ ในโควตา (เฉพาะหอมผง) 764 ตัน ภาษี 27% นอกโควตา 142% / เมล็ดพันธุ์ ในโควตา ปริมาณ 3.15 ตัน ภาษี 30% (เก็บจริง 0) นอกโควตา 218% โดยให้ขุมนมสหกรณ์หอมหัวใหญ่แห่งประเทศไทย จำกัด เป็นผู้บริหารการนำเข้า ภายใต้การกำกับดูแลของคณะกรรมการการจัดการการผลิตและการตลาดกระเทียมฯ

- AFTA ตั้งแต่ 1 ม.ค.53 ภาษีนำเข้าทั้งหมดหัวใหญ่และเมล็ดพันธุ์ลดลงจาก ร้อยละ 5 เหลือ 0 ไม่จำกัดปริมาณนำเข้า โดย คต. ได้กำหนดหลักเกณฑ์การออกหนังสือรับรองและเงื่อนไขการนำเข้า ดังนี้ (1) เป็นนิติบุคคลที่ขึ้นทะเบียนเป็นผู้นำเข้าหอมหัวใหญ่และเมล็ดพันธุ์หอมหัวใหญ่ไว้กับ คต. เป็นรายปี (2) ให้นำเข้าเฉพาะกรณีใช้ในกิจการตนเองในปริมาณที่ไม่เกินปริมาณที่ระบุไว้ในแผนการนำเข้า (3) ต้องนำเข้าช่วงเดือน ส.ค.-ต.ค. ของแต่ละปี และ (4) ให้นำเข้าทางด่านศุลกากรที่มีด่านตรวจพืชและด่านอาหารและยาหรือมีเจ้าหน้าที่ที่มีอำนาจของด่านดังกล่าวปฏิบัติหน้าที่

## 3. มาตรการและแนวทางแก้ไขปัญหา ปี 2564

3.1 กำหนดให้หอมหัวใหญ่เป็นสินค้าควบคุม โดยคณะกรรมการกลางว่าด้วยราคาสินค้าและบริการ (กกร.) ได้ออกประกาศ (1 ก.ค. 64) ควบคุมการขนย้ายหอมหัวใหญ่ที่นำเข้าจากต่างประเทศ ปี 2564 ตั้งแต่ 400 กก.ขึ้นไป โดยทางบกหรือทางทะเล เข้าหรือออกจากจังหวัดที่กำหนด 52 จังหวัด ต้องขออนุญาตขนย้าย

3.2 เข้มงวดตรวจสอบการลักลอบนำเข้าร่วมกับหน่วยงานที่เกี่ยวข้อง โดยเฉพาะในช่วงผลผลิตออกสู่ตลาด

3.3 โครงการบริหารจัดการพืชหัว (คน.) วงเงิน 30 ล้านบาท เพื่อการบริหารจัดการคุณภาพและเชื่อมโยงกระจายผลผลิต (กระเทียม หอมหัวใหญ่และหอมแดง) ออกนอกแหล่งผลิต

3.4 โครงการบริหารจัดการพืชหัว (สป.) วงเงิน 22.80 ล้านบาท โดยสนับสนุนค่าบริการจัดการคุณภาพและการกระจายผลผลิต (กระเทียม หอมหัวใหญ่และหอมแดง) ออกนอกแหล่งผลิต

3.5 ขอความร่วมมือกรมศุลกากรเข้มงวดตรวจสอบการนำเข้า การประเมินราคาและการตรวจปล่อยสินค้า รวมทั้งให้นำแบบขออนุญาตขนย้ายตามประกาศ กกร. เป็นเอกสารประกอบการตรวจปล่อยสินค้าออกจากด่านฯ

## สถานการณ์

- คาดว่าเกษตรกรจะเริ่มเก็บเกี่ยวผลผลิต ปี 2564/65 และจำหน่ายออกสู่ตลาด

ในช่วงเดือน ธ.ค.64 ราคามีแนวโน้มอยู่ในเกณฑ์ดีในช่วงต้นฤดู

| ราคา (บาท/กก.)                          | ม.ค. | ก.พ.  | มี.ค. | เม.ย. | พ.ค.  | มิ.ย. | ก.ค.  | ส.ค.  | ก.ย. | ต.ค. | พ.ย. | ธ.ค. | เฉลี่ย |
|-----------------------------------------|------|-------|-------|-------|-------|-------|-------|-------|------|------|------|------|--------|
| เกษตรกรขายได้ *<br>เบอร์ 1 (สศก.)       | 2561 | 14.75 | 10.50 | 5.50  | -     | -     | -     | -     | -    | -    | -    | -    | 9.46   |
|                                         | 2562 | 11.50 | 8.03  | 11.89 | -     | -     | -     | -     | -    | -    | -    | -    | 10.24  |
|                                         | 2563 | 14.75 | 8.74  | 6.30  | -     | -     | -     | -     | -    | -    | -    | -    | 9.06   |
|                                         | 2564 | 13.00 | 8.25  | 6.75  | -     | -     | -     | -     | -    | -    | -    | -    | 8.66   |
| เกษตรกรขายได้ *<br>คละ (สศก.)           | 2561 | 13.75 | -     | 6.50  | 7.50  | -     | -     | -     | -    | -    | -    | -    | 7.93   |
|                                         | 2562 | -     | -     | 9.00  | 9.70  | -     | -     | -     | -    | -    | -    | -    | 9.35   |
|                                         | 2563 | -     | -     | -     | -     | -     | -     | -     | -    | -    | -    | -    | -      |
|                                         | 2564 | -     | -     | 6.47  | -     | -     | -     | -     | -    | -    | -    | -    | 6.47   |
| ขายส่งตลาด กทม.<br>เบอร์ 0-1 สั้นป้าตอง | 2561 | 18.50 | 17.50 | 16.50 | 14.62 | 15.83 | 14.50 | 14.50 | -    | -    | -    | -    | 15.99  |
|                                         | 2562 | 19.39 | 15.50 | 17.40 | 24.50 | 24.50 | 24.50 | -     | -    | -    | -    | -    | 20.97  |
|                                         | 2563 | 20.50 | 15.76 | 15.50 | 17.12 | 17.50 | 17.50 | -     | -    | -    | -    | -    | 17.31  |
|                                         | 2564 | -     | 21.00 | 21.00 | 21.00 | 21.00 | 21.00 | -     | -    | -    | -    | -    | 21.00  |
| ขายส่งตลาด กทม.<br>เบอร์ 0-1 ฝาง        | 2561 | -     | -     | 16.21 | 14.68 | 16.50 | 14.50 | 14.50 | -    | -    | -    | -    | 15.15  |
|                                         | 2562 | -     | -     | 18.83 | 24.50 | 24.50 | 24.50 | -     | -    | -    | -    | -    | 23.08  |
|                                         | 2563 | -     | -     | 15.50 | 15.69 | 17.50 | 17.50 | -     | -    | -    | -    | -    | 16.55  |
|                                         | 2564 | -     | -     | -     | -     | -     | -     | -     | -    | -    | -    | -    | -      |

# สุกร

ประจำสัปดาห์ที่ 2 เดือนตุลาคม (วันที่ 11 - 15 ต.ค. 2564)

|                               | 2560                                                                                                                                                                       | 2561    | 2562    | 2563      | 2564    | % Δ           |
|-------------------------------|----------------------------------------------------------------------------------------------------------------------------------------------------------------------------|---------|---------|-----------|---------|---------------|
| ภาคการณั                      |                                                                                                                                                                            |         |         |           |         |               |
| <b>ผลผลิตไทย</b>              |                                                                                                                                                                            |         |         |           |         |               |
| - สุกรมีชีวิต (ล้านตัว)       | 20.63                                                                                                                                                                      | 22.90   | 22.53   | 22.09     | 22.66   | 2.6           |
| - เนื้อสุกร (ล้านตัน)         | 1.51                                                                                                                                                                       | 1.70    | 1.69    | 1.66      | 1.70    | 2.4           |
| จำนวนเกษตรกร (ราย)            | 180,606                                                                                                                                                                    | 184,717 | 185,688 | 177,908   | 168,529 | -5.3          |
| <b>ใช้ในประเทศ (ล้านตัว)</b>  | 15.05                                                                                                                                                                      | 16.81   | 18.29   | 19.29     | 19.31   |               |
| <b>ส่งออก</b>                 |                                                                                                                                                                            |         |         |           |         |               |
| - เนื้อสุกร (ตัน)             | 10,905                                                                                                                                                                     | 10,340  | 15,155  | 34,637    | 17,015  | (ม.ค.-ส.ค.64) |
| มูลค่า (ล้านบาท)              | 2,100                                                                                                                                                                      | 2,095   | 2,836   | 4,966     | 2,323   |               |
| - สุกรมีชีวิต (ตัว)           | 415,865                                                                                                                                                                    | 815,385 | 750,061 | 2,424,004 | 967,525 | (ม.ค.-ส.ค.64) |
| มูลค่า (ล้านบาท)              | 1,912                                                                                                                                                                      | 3,188   | 3,571   | 15,862    | 6,763   |               |
| <b>ประเทศคู่ค้า</b>           | สุกรมีชีวิต : กัมพูชา เวียดนาม พม่า ลาว / เนื้อสุกร : ฮองกง ญี่ปุ่น กัมพูชา ลาว พม่า                                                                                       |         |         |           |         |               |
| <b>นำเข้า</b>                 |                                                                                                                                                                            |         |         |           |         |               |
| - เนื้อสุกร (ตัน)             | 501                                                                                                                                                                        | 391     | 408     | 1,801     | 250     | (ม.ค.-ส.ค.64) |
| มูลค่า (ล้านบาท)              | 112                                                                                                                                                                        | 106     | 104     | 287       | 63      |               |
| <b>มูลค่าผลผลิต (ล้านบาท)</b> | 105,311                                                                                                                                                                    | 130,981 | 154,890 | 167,300   | 130,651 | (ม.ค.-ก.ย.64) |
| <b>แหล่งผลิตสำคัญ</b>         | 1.ราชบุรี (16.36%) 2.สุพรรณบุรี (4.50%) 3.ชลบุรี (3.99%)<br>4.ลพบุรี (3.92%) 5.พัทลุง (3.84%)                                                                              |         |         |           |         |               |
| <b>ที่มา</b>                  | (1) ผลผลิตไทย/ใช้ในประเทศ : กรมปศุสัตว์ (2) นำเข้า - ส่งออก : กรมศุลกากร<br>(3) ต้นทุนการผลิต / แหล่งผลิตสำคัญ : สศก.<br>(4) มูลค่าผลผลิต : ปริมาณผลผลิต x ราคาเฉลี่ยรายปี |         |         |           |         |               |

| สถานการณ์                                                                                                                                                                                                                                                                     |  |
|-------------------------------------------------------------------------------------------------------------------------------------------------------------------------------------------------------------------------------------------------------------------------------|--|
| - ปริมาณผลผลิตเพียงพอต่อความต้องการบริโภคของตลาดภายในประเทศ การส่งออกไปประเทศเพื่อนบ้านทรงตัว จากการที่รัฐบาลคลายล็อกดาวน์ให้ผู้ประกอบการร้านค้าสามารถนั่งรับประทานในร้านได้ และขยายเวลาเคอร์ฟิว ซึ่งเป็นปัจจัยบวกให้ความต้องการบริโภคเพิ่มขึ้น ส่งผลให้ภาวะการค้าถ่วงตัวขึ้น |  |
| - ภาวะดังกล่าวส่งผลให้ราคาสุกรมีชีวิตปรับเพิ่มขึ้นจากสัปดาห์ก่อน 2 บาท และราคาขายปลีกเนื้อสุกรปรับเพิ่มขึ้นจากสัปดาห์ก่อน 5 บาท                                                                                                                                               |  |
| <b>แนวโน้ม</b>                                                                                                                                                                                                                                                                |  |
| - คาดว่า ปริมาณผลผลิตเพียงพอต่อความต้องการบริโภคของตลาดในประเทศ และต่างประเทศ และสถานการณ์การแพร่ระบาดของโรค COVID-19 แพร่ระบาดเริ่มทรงตัว รัฐบาลผ่อนคลายนโยบายการ ส่งผลให้ภาวะการค้าโดยรวมฟื้นตัว                                                                            |  |
| - ราคาสุกรมีชีวิตหน้าฟาร์มและราคาขายปลีกเนื้อสุกร มีแนวโน้มเพิ่มขึ้น                                                                                                                                                                                                          |  |

| ความเคลื่อนไหวของราคา           |              |             |           |     |
|---------------------------------|--------------|-------------|-----------|-----|
| ราคาสุกร ณ ตลาด กทม.            | สัปดาห์นี้   | สัปดาห์ก่อน | เพิ่ม/ลด  |     |
| (บาท/กก.)                       | (15 ต.ค. 64) | (8 ต.ค. 64) | (บาท/กก.) | %   |
| - สุกรมีชีวิตหน้าฟาร์ม          | 73.50        | 71.50       | 2.0       | 2.8 |
| - ส่งสุกรชำแหละ (ผ่าซีก)        | 85.50        | 83.50       | 2.0       | 2.4 |
| - ขายปลีกเนื้อสุกร (ไม่ตัดแต่ง) | 127.50       | 122.50      | 5.0       | 4.1 |
| - ขายปลีกเนื้อสุกร (ตัดแต่ง)    | 137.50       | 132.50      | 5.0       | 3.8 |

| ราคาสุกรมีชีวิตหน้าฟาร์มและราคาขายปลีกเนื้อสุกร (ตัดแต่ง) (บาท/กก.)                                                             |  |
|---------------------------------------------------------------------------------------------------------------------------------|--|
|                                                                                                                                 |  |
| Legend: <span style="color: purple;">—</span> ขายปลีกเนื้อแดง (ตัดแต่ง) <span style="color: red;">—</span> สุกรมีชีวิตหน้าฟาร์ม |  |

- แนวทาง/มาตรการกำกับดูแล และแก้ไขปัญหา**
  - **แนวทาง/มาตรการ - คน :** ประชุมวันที่ 12 ม.ค.64
  - **ตรึงราคาจำหน่ายสุกร เพื่อลดค่าครองชีพผู้บริโภค ดังนี้**
    - สมาคมผู้เลี้ยงสุกรแห่งชาติตรึงราคาขายสุกรมีชีวิตหน้าฟาร์มที่จำหน่ายในประเทศไม่เกิน กก.ละ 80 บาท
    - ห้างค้าปลีกค้าส่งขนาดใหญ่จำหน่ายเนื้อสุกร (สะโพก/ไหล่) ไม่เกิน กก.ละ 150 บาท เนื้อสันนอกไม่เกิน กก.ละ 160 บาท สันนอก กก.ละ 128-138 บาท
    - สมาคมตลาดสดไทย แจ้งสมาชิกตลาดสดในกทม-ปริมณฑล เพื่อขอความร่วมมือผู้ค้าปลีกขายเนื้อสุกร (สะโพก/ไหล่) ไม่เกิน กก.ละ 150 บาท เนื้อสันนอกไม่เกิน กก.ละ 160 บาท
  - **เชื่อมโยง สพช. จำหน่ายหมู 76 จังหวัด โครงการ "หมูธงฟ้า ลดราคา ช่วยประชาชน" (8-14 ก.พ.64)**
  - **ประชุมวันที่ 5 ส.ค. 64 :** ตรึงราคาจำหน่ายสินค้าปศุสัตว์ เพื่อลดค่าครองชีพผู้บริโภค ในช่วงที่สถานการณ์การแพร่ระบาดของ COVID-19 ยังคงระบาดในวงกว้าง
- กลไกคณะกรรมการ** ร่วมเป็นกรรมการในคณะกรรมการนโยบายพัฒนาสุกรและผลิตภัณฑ์ โดยมี รมว.กษ. เป็นประธาน อธ.คน. เป็นกรรมการ ปศ. เป็นเลขานุการ
- **ม.ย. 64 ปศ.ประกาศโรค PRRS ทั้งหมด 11 จังหวัด ได้แก่** หนองคาย ร้อยเอ็ด อุบลราชธานี เลย ตาก พัทลุง สุราษฎร์ธานี นครพนม เพชรบุรี หนองบัวลำภู ตรัง

| ราคา (บาท/กก.)                            | ปี   | ม.ค.   | ก.พ.   | มี.ค.  | เม.ย.  | พ.ค.   | มิ.ย.  | ก.ค.   | ส.ค.   | ก.ย.   | ต.ค.   | พ.ย.   | ธ.ค.   | เฉลี่ย |
|-------------------------------------------|------|--------|--------|--------|--------|--------|--------|--------|--------|--------|--------|--------|--------|--------|
| สุกรมีชีวิตหน้าฟาร์ม (คน.)                | 2560 | 60.80  | 58.66  | 57.85  | 63.75  | 68.83  | 62.95  | 58.03  | 62.14  | 61.60  | 50.24  | 52.68  | 44.66  | 58.52  |
|                                           | 2561 | 45.79  | 48.30  | 48.26  | 62.56  | 59.31  | 58.17  | 59.60  | 65.41  | 65.10  | 63.98  | 66.95  | 65.17  | 59.05  |
|                                           | 2562 | 72.50  | 73.50  | 73.50  | 73.50  | 75.05  | 75.50  | 71.30  | 65.50  | 60.26  | 56.55  | 60.66  | 67.39  | 68.77  |
|                                           | 2563 | 74.86  | 70.45  | 71.50  | 67.60  | 71.28  | 74.45  | 79.82  | 79.50  | 79.50  | 78.10  | 75.08  | 73.50  | 74.64  |
|                                           | 2564 | 79.20  | 77.06  | 80.63  | 81.50  | 77.39  | 76.93  | 76.20  | 74.93  | 68.26  | 73.50  |        |        | 76.56  |
| ขายปลีกเนื้อแดง (ตัดแต่ง) ตลาด กทม. (คน.) | 2560 | 125.75 | 123.29 | 123.37 | 132.81 | 140.83 | 130.68 | 123.82 | 131.36 | 129.40 | 115.92 | 122.27 | 111.45 | 125.91 |
|                                           | 2561 | 115.12 | 119.50 | 115.83 | 136.32 | 133.69 | 132.50 | 132.75 | 140.68 | 136.50 | 132.50 | 137.27 | 133.89 | 130.55 |
|                                           | 2562 | 145.00 | 147.50 | 147.50 | 147.50 | 155.25 | 157.50 | 150.75 | 142.74 | 137.26 | 133.45 | 138.29 | 146.11 | 145.74 |
|                                           | 2563 | 156.14 | 152.50 | 147.50 | 145.12 | 147.50 | 152.02 | 161.35 | 157.50 | 157.50 | 154.00 | 146.45 | 144.25 | 151.82 |
|                                           | 2564 | 151.75 | 146.39 | 151.41 | 152.50 | 146.94 | 142.50 | 139.25 | 136.07 | 128.64 | 137.50 |        |        | 143.30 |

# ไข่ไก่

ประจำสัปดาห์ที่ 2 ของเดือนตุลาคม (วันที่ 11 - 15 ต.ค. 64)

|                                               |           | 2560                                                                                                                                                                         | 2561    | 2562    | 2563    | 2564    | % Δ          |
|-----------------------------------------------|-----------|------------------------------------------------------------------------------------------------------------------------------------------------------------------------------|---------|---------|---------|---------|--------------|
| <b>ผลผลิต</b>                                 |           |                                                                                                                                                                              |         |         |         | (f)     |              |
| - แม่ไก่ยืนกรง (ล้านตัว)                      |           | 55.64                                                                                                                                                                        | 54.95   | 49.50   | 49.78   | 50.60   | 1.65         |
| - ปริมาณไข่ไก่ (ล้านฟอง)                      |           | 16,470                                                                                                                                                                       | 16,647  | 14,996  | 15,081  | 15,247  | 1.10         |
| <b>จำนวนเกษตรกร</b>                           | (ราย)     | 104,903                                                                                                                                                                      | 117,683 | 132,996 | 135,588 | 135,588 | -            |
| <b>ใช้ในประเทศ</b>                            | (ล้านฟอง) | 16,343                                                                                                                                                                       | 16,346  | 14,725  | 14,860  | 15,026  | -            |
| <b>ส่งออก</b>                                 |           |                                                                                                                                                                              |         |         |         |         |              |
| - ปริมาณ (ล้านฟอง)                            |           | 127                                                                                                                                                                          | 301     | 271     | 221     | 184.15  | ม.ค.-ส.ค. 64 |
| - มูลค่า (ล้านบาท)                            |           | 381                                                                                                                                                                          | 997     | 705     | 656     | 579.08  | ม.ค.-ส.ค. 64 |
| <b>ประเทศคู่ค้า :</b> ออสเตรเลีย สิงคโปร์ ลาว |           |                                                                                                                                                                              |         |         |         |         |              |
| <b>นำเข้า</b>                                 |           |                                                                                                                                                                              |         |         |         |         |              |
| - ปริมาณ (ล้านฟอง)                            |           | 0.006                                                                                                                                                                        | -       | -       | -       | -       |              |
| - มูลค่า (ล้านบาท)                            |           | 0.69                                                                                                                                                                         | -       | -       | -       | -       |              |
| <b>มูลค่าผลผลิต</b>                           | (ล้านบาท) | 40,410                                                                                                                                                                       | 42,625  | 43,588  | 40,285  | 30,873  | (ก.ย. 64)    |
| <b>แหล่งผลผลิตสำคัญ</b>                       |           | 1.ฉะเชิงเทรา (14%) 2.นครนายก (10%) 3.ชลบุรี (11%)<br>4.นครปฐม (7%) 5.อยุธยา (6%)                                                                                             |         |         |         |         |              |
| <b>ที่มา</b>                                  |           | (1) ผลผลิตไทย/ใช้ในประเทศ : กรมปศุสัตว์ (2) นำเข้า - ส่งออก : กรมศุลกากร<br>(3) ต้นทุนการผลิต / แหล่งผลผลิตสำคัญ : สศก.<br>(4) มูลค่าผลผลิต : ปริมาณผลผลิต x ราคาเฉลี่ยรายปี |         |         |         |         |              |

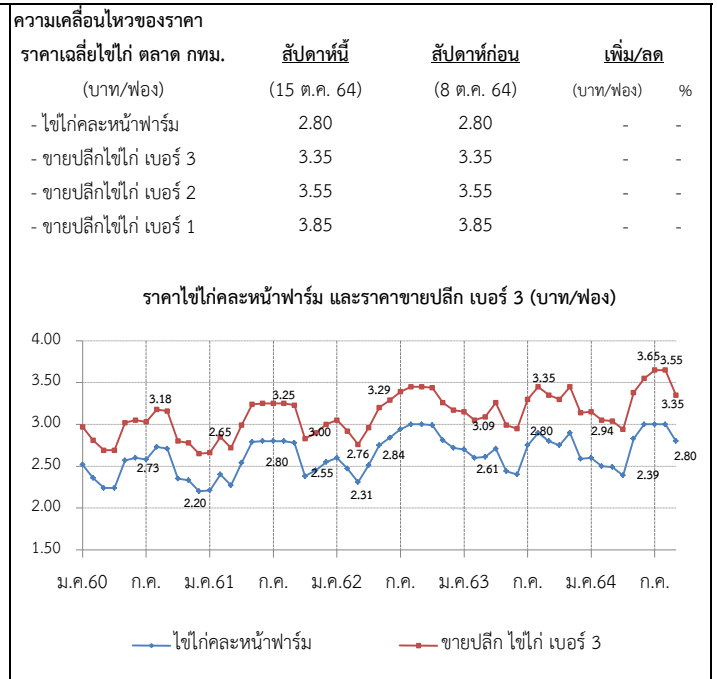

**สถานการณ์**

- ปริมาณผลผลิตออกสู่ตลาดอย่างต่อเนื่อง ซึ่งอาจส่งผลให้ปริมาณผลผลิตคงเหลือสะสมในระบบมากขึ้นกว่าความต้องการบริโภคในปัจจุบัน (ผลผลิตไข่ไก่ อยู่ที่ 43 ล้านฟอง/วัน แต่ความต้องการบริโภคอยู่ที่ 40 ล้านฟอง/วัน สต็อกปกติ 1-2 ล้านฟอง/วัน)
- ราคาไข่ไก่คละหน้าฟาร์ม และราคาขายปลีกเบอร์ 3 ในตลาดสดเขตกรุงเทพฯ ทรงตัวเท่ากับสัปดาห์ก่อน
- การส่งออกมีปริมาณน้อย (300,000 ฟอง/วัน) เนื่องจากราคาในประเศยังคงสูง
- ผลกระทบจากสถานการณ์น้ำท่วม จากการประสานกรมปศุสัตว์ ผลผลิตไข่ไก่ยังไม่ได้รับผลกระทบจากสถานการณ์ดังกล่าว แต่ได้รับผลกระทบขนส่งที่ล่าช้า

**แนวโน้ม**

- ปริมาณผลผลิตเพิ่มขึ้นจากมาตรการขยายเวลาปลดไก่ยืนกรงช่วงเดือน ส.ค. 64 ส่งผลให้ปริมาณไข่ไก่เพิ่มขึ้นมากกว่าความต้องการปัจจุบัน ประกอบกับเป็นช่วงฝนตกชุกทำให้ภาวะการค้ำในตลาดสดชะลอตัว คาดว่าแนวโน้มราคาไข่ไก่จะทรงตัวหรือปรับลดลงเล็กน้อย

**มาตรการ**

- ดำเนินโครงการรักษาเสถียรภาพราคาไข่ไก่ ปี 2564 โดยสนับสนุนเงินค่าบริหารจัดการในการรวบรวมไข่ไก่เพื่อส่งออก อัตราฟองละ 0.50 บาท เป้าหมายไข่ไก่รวมจำนวน 200 ล้านฟอง โดยขอรับเงินจากกองทุนรวมเพื่อช่วยเหลือเกษตรกร วงเงิน 50 ล้านบาท ระยะเวลาส่งออก 3 มี.ค. - ต.ค. 64 (ชะลอโครงการ 2 มิ.ย. 64)
- ประสาน สพช. ติดตามสถานการณ์ราคาและพฤติกรรมกรจำหน่ายไข่ไก่ที่เข้าชายฝั่งความผิดตามกฎหมาย เช่น จำหน่ายราคาสูง/ต่ำเกินสมควร และการกักตุนสินค้า
- กำกับดูแลการค้าปลีก ติดตามภาวะการค้าปลีกและราคาขายปลีกในตลาดสดให้สอดคล้องกับราคาผลผลิตหน้าฟาร์ม รวมทั้งตรวจสอบกำกับดูแลด้านเครื่องชั่งและการปิดป้ายแสดงราคา
- กรมปศุสัตว์ขอความร่วมมือปลดไก่ที่ 75 สป. เพื่อเพิ่มลดปริมาณไข่ไก่สะสมในระบบ

**การดำเนินงานของ Egg Board 17 ก.พ. 64**

- ใคตการณ์นำเข้าเลี้ยงปู่ย่าพันธุ์ไข่ (GP) และแม่พันธุ์ไข่ (PS) ปี 2564 ดังนี้
  1. แผนการเลี้ยง GP จำนวน 3,800 ตัว
  2. แผนการเลี้ยง PS จำนวน 440,000 ตัว และกันไว้ที่กรมปศุสัตว์อีก 20,000 ตัว กรณีเกิดปัญหาขาดแคลนพันธุ์สัตว์
- เห็นชอบให้ คน. ขอจัดสรรเงินกองทุนรวมเพื่อช่วยเหลือเกษตรกร เพื่อส่งออกไข่ไก่ส่วนเกินไปต่างประเทศ 100 ล้านฟอง ในอัตราฟองละ 0.50 บาท เพื่อช่วยพยุงราคาและทำให้สถานการณ์ไข่ไก่ กลับเข้าสู่ภาวะปกติ และเป็นการช่วยบรรเทาความเดือดร้อนให้แก่เกษตรกรผู้เลี้ยงไข่ไก่

| ราคา (บาท/ฟอง)                         | ปี   | ม.ค. | ก.พ. | มี.ค. | เม.ย. | พ.ค. | มิ.ย. | ก.ค. | ส.ค. | ก.ย. | ต.ค. | พ.ย.         | ธ.ค. | เฉลี่ย |
|----------------------------------------|------|------|------|-------|-------|------|-------|------|------|------|------|--------------|------|--------|
| ไข่ไก่คละหน้าฟาร์ม (ค.น.)              | 2560 | 2.52 | 2.36 | 2.24  | 2.24  | 2.57 | 2.60  | 2.58 | 2.73 | 2.71 | 2.35 | 2.33         | 2.20 | 2.45   |
|                                        | 2561 | 2.21 | 2.40 | 2.27  | 2.54  | 2.79 | 2.80  | 2.80 | 2.80 | 2.78 | 2.38 | 2.45         | 2.55 | 2.56   |
|                                        | 2562 | 2.60 | 2.47 | 2.31  | 2.51  | 2.75 | 2.84  | 2.94 | 3.00 | 3.00 | 2.99 | 2.81         | 2.72 | 2.75   |
|                                        | 2563 | 2.70 | 2.60 | 2.61  | 2.71  | 2.44 | 2.40  | 2.75 | 2.90 | 2.80 | 2.75 | 2.90         | 2.59 | 2.68   |
|                                        | 2564 | 2.60 | 2.50 | 2.49  | 2.39  | 2.83 | 3.00  | 3.00 | 3.00 | 2.95 | 2.80 | (15 ต.ค. 64) |      | 2.76   |
| ขายปลีกไข่ไก่ เบอร์ 3 ตลาด กทม. (ค.น.) | 2560 | 2.97 | 2.81 | 2.69  | 2.69  | 3.02 | 3.05  | 3.03 | 3.18 | 3.16 | 2.80 | 2.78         | 2.65 | 2.90   |
|                                        | 2561 | 2.66 | 2.85 | 2.72  | 2.99  | 3.24 | 3.25  | 3.25 | 3.25 | 3.23 | 2.83 | 2.90         | 3.00 | 3.01   |
|                                        | 2562 | 3.05 | 2.92 | 2.76  | 2.96  | 3.20 | 3.29  | 3.39 | 3.15 | 3.45 | 3.44 | 3.26         | 3.15 | 3.17   |
|                                        | 2563 | 3.15 | 3.05 | 3.09  | 3.26  | 2.99 | 2.95  | 3.30 | 3.45 | 3.35 | 3.30 | 3.45         | 3.14 | 3.21   |
|                                        | 2564 | 3.14 | 3.05 | 3.04  | 2.94  | 3.38 | 3.55  | 3.55 | 3.65 | 3.51 | 3.35 | (15 ต.ค. 64) |      | 3.32   |

## เกลือทะเล

ประจำสัปดาห์ที่ 2 ของเดือนตุลาคม 2564 (วันที่ 11 - 15 ต.ค. 64)

|                                                                                                                                                                                           |             | 2560    | 2561    | 2562    | 2563    | 2564 (f) |                                                                                                          |            |     |       |       |
|-------------------------------------------------------------------------------------------------------------------------------------------------------------------------------------------|-------------|---------|---------|---------|---------|----------|----------------------------------------------------------------------------------------------------------|------------|-----|-------|-------|
| ผลผลิต                                                                                                                                                                                    | (ตัน)       | 972,315 | 632,970 | 686,361 | 632,111 | 535,199  | <b>ความเคลื่อนไหวของราคา</b><br>ราคาเกลือทะเล ณ แหล่งผลิต                                                |            |     |       |       |
|                                                                                                                                                                                           | สต็อกยกมา   |         | 200,000 | 200,000 | 200,000 | 200,000  |                                                                                                          |            |     |       |       |
|                                                                                                                                                                                           | ใช้ในประเทศ |         | 642,926 | 565,795 | 440,486 | N/A      |                                                                                                          |            |     |       |       |
| <b>การส่งออก</b><br>- ปริมาณ (ตัน) 137,821 139,709 171,378 167,521 103,255<br>- มูลค่า (ล้านบาท) 527.37 569.56 638.95 624.10 390.06                                                       |             |         |         |         |         |          | <b>สัปดาห์ที่ 2</b> <b>สัปดาห์ที่ 1</b> <b>เพิ่ม/ลด</b><br>(15 ต.ค.64)    (8 ต.ค.64)    (บาท/ตัน)    (%) |            |     |       |       |
| ประเทศที่ส่งออก : กัมพูชา (26%) พม่า (19%) มาเลเซีย (17%) อื่น ๆ (38%) (ม.ค.-ส.ค. 64)                                                                                                     |             |         |         |         |         |          | - เพชรบุรี                                                                                               | 625        | 625 | -     | -     |
| <b>การนำเข้า (รวมเกลือทะเล เกลือบริโภค เกลืออื่น ๆ)</b><br>- ปริมาณ (ตัน) 155,623 349,665 250,812 175,896 146,069<br>- มูลค่า (ล้านบาท) 293.75 554.04 434.09 376.13 289.64 (ม.ค.-ส.ค. 64) |             |         |         |         |         |          | - สมุทรสาคร                                                                                              | 750        | 750 | -     | -     |
| ประเทศที่นำเข้า : อินเดีย (89%)                                                                                                                                                           |             |         |         |         |         |          | - สมุทรสงคราม                                                                                            | <b>688</b> | 719 | -31   | -4.31 |
| <b>มูลค่าผลผลิต (ล้านบาท)</b> 1,680.05 1,607.98 941.30 378.90 317.29 (ม.ค.-ก.ย. 64)                                                                                                       |             |         |         |         |         |          | <b>688</b>                                                                                               | <b>698</b> | -10 | -1.43 |       |
| <b>ที่มา</b> (1) ผลผลิต : สหกรณ์ฯ (เพชรบุรี สมุทรสาคร สมุทรสงคราม)<br>(2) ส่งออก - นำเข้า : กรมศุลกากร<br>(3) มูลค่าผลผลิต : คำนวณจากปริมาณผลผลิต x ราคาเฉลี่ยรายปี                       |             |         |         |         |         |          | <b>ราคาเกลือทะเลที่เกษตรกรขายได้ ณ แหล่งผลิต (บาท/ตัน)</b><br>                                           |            |     |       |       |

|                                                                                                                                                                                                                                                                                                                                                                                                                                                                            |                                                                                                                                                                                                                                                                                                                                                                                                                                                                                                                                                                                                                                                                                                                                                                                                                     |
|----------------------------------------------------------------------------------------------------------------------------------------------------------------------------------------------------------------------------------------------------------------------------------------------------------------------------------------------------------------------------------------------------------------------------------------------------------------------------|---------------------------------------------------------------------------------------------------------------------------------------------------------------------------------------------------------------------------------------------------------------------------------------------------------------------------------------------------------------------------------------------------------------------------------------------------------------------------------------------------------------------------------------------------------------------------------------------------------------------------------------------------------------------------------------------------------------------------------------------------------------------------------------------------------------------|
| <b>สถานการณ์</b><br><ul style="list-style-type: none"> <li>- สิ้นสุดฤดูทำนาเกลือ เกษตรกรส่วนใหญ่หยุดการทำนาเกลือ ส่งผลให้ผลผลิตที่ออกสู่ตลาดมีปริมาณลดลง</li> <li>- จากสถานการณ์น้ำท่วม ส่งผลให้ภาวะการซื้อขายเกลือชะงักงัน เนื่องจากผู้ประกอบการโรงงานหมักดองชะลอการซื้อเกลือเพื่อนำไปใช้เป็นวัตถุดิบในการผลิต</li> <li>- ราคาเฉลี่ยเกลือที่ จ.สมุทรสงครามปรับลดลงตันละ 31 บาท หรือลดลงร้อยละ 4.31 ส่วนจ.เพชรบุรี และสมุทรสาคร ราคายังทรงตัวเท่ากับสัปดาห์ก่อน</li> </ul> | <b>มาตรการภาครัฐ</b><br><ul style="list-style-type: none"> <li>- แผนปี 2563 มติ คณะกรรมการบริหารกองทุนรวมเพื่อช่วยเหลือเกษตรกร (25 ก.ค. 62) เห็นชอบกรอบวงเงินจากกองทุนรวมเพื่อช่วยเหลือเกษตรกร จำนวน 50 ล้านบาท โดยการสนับสนุนเงินช่วยเหลือเพื่อเป็นค่าใช้จ่ายในการบริหารจัดการ และเงินหมุนเวียนเพื่อชะลอการจำหน่ายในช่วงที่ผลผลิตที่ออกสู่ตลาดมาก ระยะเวลาดำเนินการ ต.ค.62 - ต.ค. 64</li> <li>- แผนปี 2564 มติ คณะกรรมการบริหารกองทุนรวมเพื่อช่วยเหลือเกษตรกร (6 ก.ย. 64) เห็นชอบกรอบวงเงินจากกองทุนรวมเพื่อช่วยเหลือเกษตรกร จำนวน 12.57 ล้านบาท โดยการสนับสนุนเงินช่วยเหลือเพื่อชดเชยส่วนต่างราคา ในอัตราไม่เกินตันละ 250 บาท ให้เกษตรกรที่เข้าร่วมโครงการที่มีปริมาณเกลือค้างสต็อกปีการผลิต 2562/63 จำนวน 145 ครัวเรือน และดำเนินการของหน่วยงานราชการตามที่จ่ายจริงไม่เกินร้อยละ 3 ของวงเงินดำเนินการ</li> </ul> |
| <b>แนวโน้ม</b><br><ul style="list-style-type: none"> <li>- ราคามีแนวโน้มทรงตัวหรือปรับสูงขึ้นในระดับหนึ่ง เนื่องจากเข้าสู่ฤดูฝน เกษตรกรบางรายหยุดการทำนาเกลือ ส่งผลให้ผลผลิตออกสู่ตลาดน้อยลง</li> </ul>                                                                                                                                                                                                                                                                    | <b>แนวทางการแก้ไขปัญหา</b><br><ul style="list-style-type: none"> <li>- เชื่อมโยงการจำหน่ายผลผลิตให้กับผู้ใช้โดยตรง อาทิ โรงงานน้ำปลา โรงงานผักผลไม้ดอง และการเพาะเลี้ยงปลาน้ำจืด</li> </ul>                                                                                                                                                                                                                                                                                                                                                                                                                                                                                                                                                                                                                         |

| ราคาเกลือทะเล ที่เกษตรกรขายได้เฉลี่ย 3 จังหวัด (บาท/ตัน) |       |       |       |       |       |       |       |       |       |       |       |       |        |
|----------------------------------------------------------|-------|-------|-------|-------|-------|-------|-------|-------|-------|-------|-------|-------|--------|
| ปี                                                       | ม.ค.  | ก.พ.  | มี.ค. | เม.ย. | พ.ค.  | มิ.ย. | ก.ค.  | ส.ค.  | ก.ย.  | ต.ค.  | พ.ย.  | ธ.ค.  | เฉลี่ย |
| 2560                                                     | 1,013 | 1,131 | 1,083 | 1,325 | 1,522 | 1,947 | 2,119 | 2,167 | 2,189 | 2,038 | 2,100 | 2,100 | 1,728  |
| 2561                                                     | 3,076 | 2,864 | 2,231 | 2,150 | 2,151 | 2,189 | 2,644 | 2,600 | 2,647 | 2,644 | 2,644 | 2,644 | 2,540  |
| 2562                                                     | 2,354 | 2,220 | 1,931 | 908   | 821   | 1,147 | 1,310 | 1,264 | 1,255 | 1,219 | 1,054 | 974   | 1,371  |
| 2563                                                     | 833   | 719   | 672   | 629   | 519   | 490   | 502   | 515   | 516   | 568   | 615   | 615   | 599    |
| 2564                                                     | 615   | 531   | 523   | 518   | 526   | 540   | 584   | 706   | 698   | 688   |       |       | 593    |

(15 ต.ค.64)



## กากถั่วเหลือง

### ประจำสัปดาห์ที่ 2 ของเดือนตุลาคม 2564 (11 - 15 ต.ค.64)

|                                                                | ปี 61   | ปี 62   | ปี 63   | ปี 64   | % Δ  |  |                                                                                                                                                                                                                                                                                                                                                                                                                                                                                                                                                                                                                                                                                                                    |
|----------------------------------------------------------------|---------|---------|---------|---------|------|--|--------------------------------------------------------------------------------------------------------------------------------------------------------------------------------------------------------------------------------------------------------------------------------------------------------------------------------------------------------------------------------------------------------------------------------------------------------------------------------------------------------------------------------------------------------------------------------------------------------------------------------------------------------------------------------------------------------------------|
| <b>1. ผลผลิต (ล้านตัน)</b>                                     |         |         |         |         |      |  | <b>1. สถานการณ์ ปี 2564</b>                                                                                                                                                                                                                                                                                                                                                                                                                                                                                                                                                                                                                                                                                        |
| 1.1 วัตถุดิบอาหารสัตว์                                         |         |         |         |         |      |  | โลก ผลผลิตเพิ่มขึ้นจากปีก่อนร้อยละ 3.66 ความต้องการใช้เพิ่มขึ้นร้อยละ 3.18 และสต็อกโลกเพิ่มขึ้นร้อยละ 0.01                                                                                                                                                                                                                                                                                                                                                                                                                                                                                                                                                                                                         |
| หมวดโปรตีน - โลก                                               | 333.190 | 346.680 | 349.500 | 360.700 | 3.20 |  | ไทย ผลผลิตมีแนวโน้มเพิ่มขึ้นใกล้เคียงกับปีที่ผ่านมา โดยความต้องการใช้เพิ่มขึ้นจากปีก่อนร้อยละ 1.46                                                                                                                                                                                                                                                                                                                                                                                                                                                                                                                                                                                                                 |
| 1.2 กากถั่วเหลือง - โลก                                        | 234.025 | 245.626 | 249.021 | 258.130 | 3.66 |  | <b>2. นโยบายและมาตรการนำเข้า</b> พิกัด 2304.00.90รหัสสถิติ001 เพื่อใช้ในอุตสาหกรรมผลิตเป็นวัตถุดิบอาหารสัตว์                                                                                                                                                                                                                                                                                                                                                                                                                                                                                                                                                                                                       |
| 1.3 กากถั่วเหลือง - ไทย                                        | 1.394   | 1.562   | 2.025   | 2.040   | 0.74 |  | ปี 2564-2566 มติ ครม. 6 ต.ค.63 มติคณะ กก.นโยบายอาหาร 27 ส.ค.63                                                                                                                                                                                                                                                                                                                                                                                                                                                                                                                                                                                                                                                     |
| - จากเมล็ดในประเทศ                                             | 0.016   | 0.015   | 0.011   | 0.010   |      |  | ไม่จำกัดปริมาณและช่วงเวลานำเข้า ดังนี้                                                                                                                                                                                                                                                                                                                                                                                                                                                                                                                                                                                                                                                                             |
| - จากเมล็ดนำเข้า                                               | 1.378   | 1.547   | 2.014   | 2.030   |      |  | (1) WTO (ตามข้อผูกพัน ปริมาณโควตานำเข้า 230,559 ตัน ภายในโควตา 20% นอกโควตา 133%)                                                                                                                                                                                                                                                                                                                                                                                                                                                                                                                                                                                                                                  |
| <b>2. มูลค่าผลผลิตไทย (ล้านบาท)</b>                            | 20,175  | 20,444  | 27,132  | 27,348  |      |  | - ในโควตา ภาษีร้อยละ 2 ผู้มีสิทธินำเข้าในโควตา รวมทั้งสิ้น 11 ราย (ส.ผู้ผลิตอาหารสัตว์ไทย ส.ผู้ผลิตไก่เพื่อส่งออกไทย ส.ผู้เลี้ยงไก่เนื้อเพื่อการส่งออก ส.ผู้เลี้ยงเป็ดเพื่อการค้าและการส่งออก ส.ปศุสัตว์ไทย ส.ส่งเสริมการเลี้ยงไก่ฯ ส.ผู้เลี้ยงสุกรแห่งชาติ ส.ส่งเสริมผู้ใช้วัตถุดิบอาหารสัตว์ ชุมนุมสหกรณ์โคนมแห่งประเทศไทย ส.พ่อค้าพืชผลไทย และ ส.การค้าสินค้าเกษตรและอุตสาหกรรมแปรรูป) และให้ผู้มีสิทธินำเข้าสนับสนุนรับซื้อกากถั่วเหลืองที่ผลิตจากเมล็ดถั่วเหลืองในประเทศของโรงงานสกัดน้ำมันพืชทั้งหมดในราคาไม่ต่ำกว่าขั้นต่ำที่กำหนด กก.ละ 15.46 บาท (ปี 63 ซึ่งสอดคล้องกับราคาซื้อขายขั้นต่ำเมล็ดถั่วเหลืองเกรดสกัดน้ำมัน ที่คณะกรรมการพืชน้ำมันและน้ำมันพืชกำหนด กก.ละ 19.50 บาท) - นอกโควตา ภาษีร้อยละ 119 |
| <b>3. การใช้ (ล้านตัน)</b>                                     |         |         |         |         |      |  | (2) อาเซียน (AFTA) ,ไทย-ออสเตรเลีย (TAFTA), ไทย-นิวซีแลนด์ (TNZCEP) ภาษีร้อยละ 0                                                                                                                                                                                                                                                                                                                                                                                                                                                                                                                                                                                                                                   |
| 3.1 โลก                                                        | 229.702 | 240.880 | 245.547 | 253.367 | 3.18 |  | (3) ไทย-ญี่ปุ่น (JTEPA) , อาเซียน-เกาหลี (AKFTA) , ไทย-ชิลี (TCFTA)                                                                                                                                                                                                                                                                                                                                                                                                                                                                                                                                                                                                                                                |
| 3.2 ไทย                                                        | 4.188   | 4.213   | 4.303   | 4.366   | 1.46 |  | ในโควตา ภาษีร้อยละ 0 นอกโควตา ภาษีร้อยละ 119                                                                                                                                                                                                                                                                                                                                                                                                                                                                                                                                                                                                                                                                       |
| <b>4. สต็อก- โลก (ล้านตัน)</b>                                 | 14.823  | 14.074  | 12.438  | 12.439  | 0.01 |  | (4) ไทย-ลาว (Laos - Thailand PTA) ในโควตา ภาษีร้อยละ 10 นอกโควตา ภาษีร้อยละ 119                                                                                                                                                                                                                                                                                                                                                                                                                                                                                                                                                                                                                                    |
| <b>5. นำเข้า-ส่งออก (ม.ค.- ส.ค.64)</b>                         |         |         |         |         |      |  | (5) การนำเข้าจากประเทศนอกความตกลง ภาษีร้อยละ 6 ค่าธรรมเนียมพิเศษต้นละ 2,519 บาท                                                                                                                                                                                                                                                                                                                                                                                                                                                                                                                                                                                                                                    |
| - นำเข้า (ล้านตัน)                                             | 2.952   | 3.208   | 2.645   | 1.792   |      |  | <b>3. นโยบายการส่งออก</b> ครม.มีมติ (12 เม.ย.59) และระเบียบ พ.ณ. ( 5 ต.ค.59) ให้ส่งออกกากถั่วเหลืองได้ 20% ของปริมาณกากถั่วเหลืองที่ผลิตได้จากเมล็ดถั่วเหลืองนำเข้า ตามมติคณะกรรมการพิจารณาการส่งออกกากถั่วเหลืองไปนอกราชอาณาจักร (รองอธิบดี คต.ที่กำกับดูแลกองบริหารสินค้าตกง เป็นประธาน)                                                                                                                                                                                                                                                                                                                                                                                                                         |
| (ล้านบาท)                                                      | 40,479  | 38,771  | 31,579  | 28,271  |      |  | <u>ยอดการจัดสรรส่งออก</u> ปี 2564 จำนวน 4 รายการรวม 309,249.77 ตัน และช่วง ม.ค.- ก.ค.64 ส่งออกกากถั่วเหลือง 50,861 ตัน คิดเป็น 16.45% ของยอดจัดสรรส่งออกทั้งสิ้น                                                                                                                                                                                                                                                                                                                                                                                                                                                                                                                                                   |
| (บาท/กก.)                                                      | 13.71   | 12.09   | 11.94   | 15.78   |      |  |                                                                                                                                                                                                                                                                                                                                                                                                                                                                                                                                                                                                                                                                                                                    |
| - ส่งออก (ตัน)                                                 | 44,596  | 51,658  | 50,843  | 50,861  |      |  |                                                                                                                                                                                                                                                                                                                                                                                                                                                                                                                                                                                                                                                                                                                    |
| <b>ประเทศคู่ค้า (ปี 63)</b>                                    |         |         |         |         |      |  |                                                                                                                                                                                                                                                                                                                                                                                                                                                                                                                                                                                                                                                                                                                    |
| ไทยนำเข้าจาก: บราซิล 84% อาร์เจนตินา 13% ปารากวัย 3%           |         |         |         |         |      |  |                                                                                                                                                                                                                                                                                                                                                                                                                                                                                                                                                                                                                                                                                                                    |
| ไทยส่งออกไป: ลาว 49% กัมพูชา 49% เมียนมาร์ 3%                  |         |         |         |         |      |  |                                                                                                                                                                                                                                                                                                                                                                                                                                                                                                                                                                                                                                                                                                                    |
| ที่มา : 1.1, 1.2, 3.1, 4. กระทรวงเกษตรสหรัฐฯ (USDA)            |         |         |         |         |      |  |                                                                                                                                                                                                                                                                                                                                                                                                                                                                                                                                                                                                                                                                                                                    |
| : 1.3 โรงงานสกัดน้ำมันแฉ่งตามบันทึกข้อตกลงรับซื้อกากถั่วเหลือง |         |         |         |         |      |  |                                                                                                                                                                                                                                                                                                                                                                                                                                                                                                                                                                                                                                                                                                                    |
| : 3.2 กรมประมง (กรณีใช้ข้าวโพดฯ มาก)                           |         |         |         |         |      |  |                                                                                                                                                                                                                                                                                                                                                                                                                                                                                                                                                                                                                                                                                                                    |
| : 5. กรมศุลกากร                                                |         |         |         |         |      |  |                                                                                                                                                                                                                                                                                                                                                                                                                                                                                                                                                                                                                                                                                                                    |

**สถานการณ์ปัจจุบัน**  
**ในประเทศ** ราคาจากเมล็ดนำเข้าและกากนำเข้าทรงตัวเท่าสัปดาห์ก่อนที่ กก.ละ 18.15 บาท และ 17.50 บาทตามลำดับ  
**ต่างประเทศ** ราคาตกลงจากต้นละ 359.57 US\$ ในสัปดาห์ก่อนเหลือต้นละ 349.54 US\$ เนื่องจากภาวะการซื้อขายที่ชะลอตัว จากที่เป็นช่วงวันหยุดของอาร์เจนตินา บราซิล ซึ่งเป็นผู้ผลิตที่สำคัญของโลก และเป็นวันหยุดยาวของจีน ซึ่งเป็นผู้ใช้รายใหญ่ของโลก  
**แนวโน้ม** คาดว่าภาวะการค้ากากถั่วเหลืองตลาดโลกจะค่อนข้างผันผวน โดยมีปัจจัยจากสภาพอากาศและความต้องการใช้ของผู้ใช้รายใหญ่ของโลก

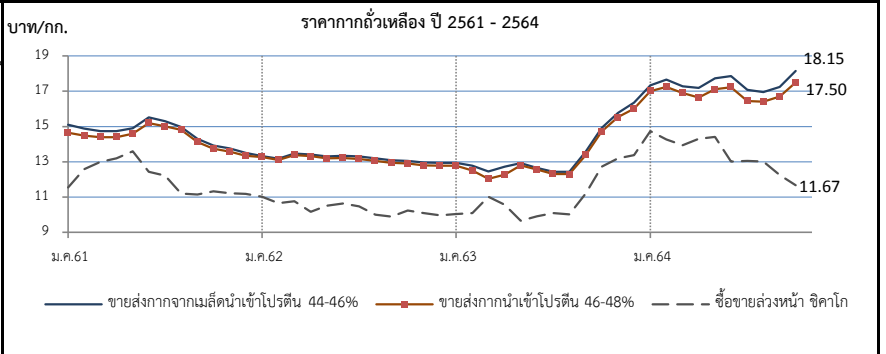

| ราคา (บาท/กก.)                                                             | ม.ค.   | ก.พ.   | มี.ค.  | เม.ย.  | พ.ค.   | มิ.ย.  | ก.ค.   | ส.ค.   | ก.ย.   | ต.ค.   | พ.ย.        | ธ.ค.   | เฉลี่ย |
|----------------------------------------------------------------------------|--------|--------|--------|--------|--------|--------|--------|--------|--------|--------|-------------|--------|--------|
| <b>1. ขายส่ง กทม.กากจากเมล็ดในประเทศ โปรตีน 44-48%</b>                     |        |        |        |        |        |        |        |        |        |        |             |        |        |
| ปี 2561                                                                    | 20.50  | 20.50  | -      | -      | -      | -      | -      | -      | -      | -      | -           | -      | 20.50  |
| 2562                                                                       | -      | -      | -      | -      | -      | -      | -      | -      | -      | -      | 18.38       | 18.38  | 18.38  |
| 2563                                                                       | -      | -      | -      | -      | -      | -      | -      | -      | -      | -      | -           | -      | -      |
| 2564                                                                       | -      | -      | -      | -      | 28.25  | -      | -      | -      | -      | -      | (15 ต.ค.64) | -      | 28.25  |
| <b>2. ขายส่ง กทม.กากจากเมล็ดนำเข้า โปรตีน 45-46%</b>                       |        |        |        |        |        |        |        |        |        |        |             |        |        |
| ปี 2561                                                                    | 15.11  | 14.88  | 14.73  | 14.73  | 14.94  | 15.5   | 15.32  | 14.98  | 14.31  | 13.92  | 13.76       | 13.51  | 14.64  |
| 2562                                                                       | 13.31  | 13.17  | 13.47  | 13.43  | 13.30  | 13.34  | 13.31  | 13.20  | 13.10  | 13.05  | 12.97       | 12.95  | 13.22  |
| 2563                                                                       | 12.89  | 12.67  | 12.45  | 12.73  | 12.93  | 12.64  | 12.43  | 12.43  | 13.44  | 14.93  | 15.77       | 16.35  | 13.47  |
| 2564                                                                       | 17.34  | 17.65  | 17.28  | 17.19  | 17.73  | 17.86  | 17.07  | 16.95  | 17.25  | 18.15  | (15 ต.ค.64) | -      | 17.45  |
| <b>3. ขายส่ง กทม.กากนำเข้า โปรตีน 47%</b>                                  |        |        |        |        |        |        |        |        |        |        |             |        |        |
| ปี 2561                                                                    | 14.65  | 14.49  | 14.40  | 14.40  | 14.62  | 15.20  | 15.02  | 14.81  | 14.12  | 13.74  | 13.57       | 13.35  | 14.36  |
| 2562                                                                       | 13.25  | 13.09  | 13.37  | 13.32  | 13.15  | 13.19  | 13.16  | 13.05  | 12.95  | 12.90  | 12.80       | 12.78  | 13.08  |
| 2563                                                                       | 12.71  | 12.38  | 12.04  | 12.29  | 12.80  | 12.56  | 12.31  | 12.30  | 13.31  | 14.73  | 15.53       | 16.00  | 13.25  |
| 2564                                                                       | 17.00  | 17.25  | 16.90  | 16.64  | 17.11  | 17.23  | 16.44  | 16.40  | 16.70  | 17.50  | (15 ต.ค.64) | -      | 16.92  |
| <b>4. ซื้อขายล่วงหน้าตลาดชิคาโก (US\$ : ton , 1 ton = 1.1023 shortton)</b> |        |        |        |        |        |        |        |        |        |        |             |        |        |
| ปี 2561                                                                    | 359.30 | 397.39 | 413.49 | 419.73 | 423.84 | 381.34 | 365.13 | 337.45 | 340.17 | 344.18 | 338.75      | 340.21 | 371.75 |
| 2562                                                                       | 344.73 | 338.04 | 337.61 | 337.09 | 328.86 | 350.18 | 337.74 | 323.35 | 322.16 | 335.33 | 331.59      | 327.99 | 334.56 |
| 2563                                                                       | 327.98 | 320.64 | 341.45 | 321.81 | 313.98 | 316.10 | 319.06 | 319.54 | 355.36 | 405.21 | 430.23      | 442.10 | 351.12 |
| 2564                                                                       | 488.24 | 472.64 | 450.35 | 453.41 | 458.06 | 412.26 | 397.66 | 390.97 | 359.57 | 349.54 | (14 ต.ค.64) | -      | 423.27 |
| <b>5. ซื้อขายล่วงหน้าตลาดชิคาโก</b>                                        |        |        |        |        |        |        |        |        |        |        |             |        |        |
| ปี 2561                                                                    | 11.54  | 12.58  | 13.00  | 13.19  | 13.60  | 12.44  | 12.21  | 11.21  | 11.15  | 11.33  | 11.22       | 11.18  | 12.05  |
| 2562                                                                       | 11.02  | 10.64  | 10.77  | 10.77  | 10.52  | 10.97  | 10.47  | 10.00  | 9.90   | 10.24  | 10.09       | 9.97   | 10.45  |
| 2563                                                                       | 10.04  | 10.10  | 11.02  | 10.56  | 9.67   | 9.91   | 10.09  | 10.03  | 11.20  | 12.73  | 13.19       | 13.38  | 10.99  |
| 2564                                                                       | 14.73  | 14.26  | 13.94  | 14.30  | 14.41  | 13.02  | 13.05  | 13.02  | 12.26  | 11.67  | (14 ต.ค.64) | -      | 14.50  |

ที่มา : 1.- 3 กรมการค้าภายใน, 4.- 5. www.cmegroup.com

# ปลาป่น

## ประจำสัปดาห์ที่ 2 ของเดือนตุลาคม 2564 (11 - 15 ต.ค.64)

| ผลผลิต (ล้านตัน)                                                        | ปี 61                                                               | ปี 62   | ปี 63   | ปี 64                  | % Δ             |
|-------------------------------------------------------------------------|---------------------------------------------------------------------|---------|---------|------------------------|-----------------|
| - โลก                                                                   | 4.76                                                                | 4.62    | 4.80    | 4.84 (คาดการณ์ ต.ค.64) | 0.83            |
| - ไทย (ผลผลิตปลาป่นไทย)                                                 | 0.39                                                                | 0.25    | 0.28    | 0.29                   | 1.26            |
| แหล่งวัตถุดิบ : ปลาเป็ด (เรือ) 42% รังทูน่า/ซูริมิ 25% เศษเหลืออื่น 32% |                                                                     |         |         |                        |                 |
| สัดส่วนการผลิต : โปรตีน 60% ขึ้นไป ร้อยละ 45                            |                                                                     |         |         |                        |                 |
| โปรตีนต่ำกว่า 60% ร้อยละ 55                                             |                                                                     |         |         |                        |                 |
| การใช้ (ล้านตัน)                                                        |                                                                     |         |         |                        |                 |
| - โลก                                                                   | 5.22                                                                | 5.13    | 5.39    | 5.22                   | -3.15           |
| - ไทย (กรมปศุสัตว์)                                                     | 0.62                                                                | 0.63    | 0.62    | 0.63                   | 2.79            |
| สต็อกโลก (ล้านตัน)                                                      | 0.26                                                                | 0.23    | 0.21    | 0.21                   | 0.00            |
| มูลค่าผลผลิตไทย (ล้านบาท)                                               | 13,236                                                              | 7,205   | 8,279   | 8,383                  |                 |
| นำเข้า-ส่งออก (ตัน)                                                     |                                                                     |         |         |                        | (ม.ค. - ส.ค.64) |
| - นำเข้า                                                                | 62,912                                                              | 50,664  | 52,979  | 51,526                 |                 |
| - ส่งออก                                                                | 105,922                                                             | 107,680 | 152,147 | 86,680                 |                 |
| ประเทศคู่ค้า (ปี 63)                                                    |                                                                     |         |         |                        |                 |
| - นำเข้า                                                                | เมียนมา 52% เวียดนาม 16% สหรัฐฯ 7% อินเดีย 5% ซิลิ 5% ฟิลิปปินส์ 4% |         |         |                        |                 |
| - ส่งออก                                                                | จีน 55% เวียดนาม 20% ญี่ปุ่น 15% บังกลาเทศ 7% ไต้หวัน 2%            |         |         |                        |                 |

**1. การผลิต ปี 2564**

- โลก USDA ผลผลิตสูงขึ้นจากปีก่อนร้อยละ 0.83 ความต้องการใช้ลดลงร้อยละ 3.15 และสต็อกใกล้เคียงกับปีก่อน
- ไทย ปี 2564 ส.ผู้ผลิตปลาป่นไทย คาดการณ์ปริมาณผลผลิตจะใกล้เคียงเมื่อเทียบกับปีก่อน เนื่องจากจำเป็นต้องบริหารจัดการวัตถุดิบอย่างยั่งยืนจากการทำประมงที่ถูกกฎหมาย มีการรายงานและการควบคุมที่ดี (Non-IUU) ใช้เครื่องมือทำประมงที่เป็นมิตรกับสิ่งแวดล้อม ตรวจสอบย้อนกลับได้

**2. นโยบายและมาตรการนำเข้า** กำหนดคราวละ 3 ปี โดยปี 2564-2566 นำเข้าได้ไม่จำกัด ปริมาณ ตามมติ กก.น.นโยบายอาหาร (27 ส.ค.63) และ มติ ครม. (6 ต.ค.63) ดังนี้

|                                                                                            |                                                      |                                        |
|--------------------------------------------------------------------------------------------|------------------------------------------------------|----------------------------------------|
| 2.1 AFTA / FTA ไทย-นิวซีแลนด์ ไทย-ออสเตรเลีย                                               | ภาษี 0%                                              | โปรตีน 60% ขึ้นไป และโปรตีนต่ำกว่า 60% |
| อาเซียน-จีน (เว้นพม่า) อาเซียน-ออสเตรเลีย-นิวซีแลนด์ ไทย-ชิลี ไทย-ญี่ปุ่น สิทธิพิเศษ(DFOF) |                                                      |                                        |
| 2.2 AKFTA อาเซียน-เกาหลี                                                                   | ภาษี 5%                                              |                                        |
| 2.3 FTA อาเซียน-ฮ่องกง                                                                     | โปรตีน 60% ขึ้นไป ภาษี 10% โปรตีนต่ำกว่า 60% ภาษี 7% | ปี 64-65 ภาษี 8% ปี 66 ภาษี 5%         |
| 2.4 จากประเทศนอกความตกลง                                                                   | โปรตีน 60% ขึ้นไป ภาษี 15% โปรตีนต่ำกว่า 60% ภาษี 6% |                                        |

การนำเข้าปลาป่นโปรตีน 60% ↑ ไม่จำกัดปริมาณนำเข้า ส่วนโปรตีน 60% ↓ ต้องขออนุญาตนำเข้า

**3. นโยบายส่งออก** เป็นสินค้าที่กำหนดมาตรฐานและด่านส่งออก โดยต้องจดทะเบียนผู้ส่งออก สินค้ามาตรฐานกับกรมการค้าต่างประเทศ

**สถานการณ์**

**ในประเทศ** ราคาปลาเป็ดและปลาป่นทรงตัวเท่าสัปดาห์ก่อน ทุกเกรดคุณภาพ

**ต่างประเทศ** ราคาปลาป่นตลาดเปรูทรงตัวที่ตันละ 1,460 US\$ ภาวะการค้าชะลอตัว จากที่เป็นช่วงวันหยุดของจีนที่เป็นผู้ใช้รายใหญ่ของโลก ปริมาณการซื้อขายในตลาดมีไม่มากนัก

**แนวโน้ม** คาดว่าราคาปลาป่นในประเทศและต่างประเทศมีแนวโน้มอยู่ในระดับสูง จากความต้องการใช้ที่มีอย่างสม่ำเสมอ

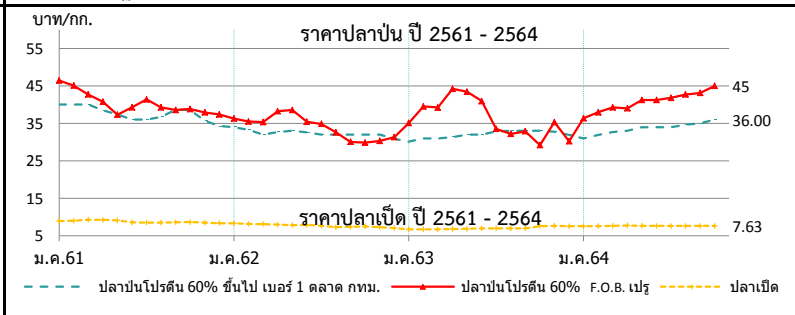

| ราคา (บาท/กก.)                                                | ม.ค.  | ก.พ.  | มี.ค. | เม.ย. | พ.ค.  | มิ.ย. | ก.ค.  | ส.ค.  | ก.ย.  | ต.ค.  | พ.ย.        | ธ.ค.  | เฉลี่ย |
|---------------------------------------------------------------|-------|-------|-------|-------|-------|-------|-------|-------|-------|-------|-------------|-------|--------|
| <b>1. ปลาเป็ด (สด) : โรงงานปลาป่นรับซื้อ</b>                  |       |       |       |       |       |       |       |       |       |       |             |       |        |
| 2561                                                          | 8.95  | 8.98  | 9.31  | 9.28  | 9.09  | 8.56  | 8.53  | 8.53  | 8.61  | 8.64  | 8.48        | 8.37  | 8.78   |
| 2562                                                          | 8.30  | 8.14  | 8.12  | 7.99  | 7.86  | 7.87  | 7.65  | 7.31  | 7.38  | 7.50  | 7.30        | 6.89  | 7.69   |
| 2563                                                          | 6.75  | 6.73  | 6.75  | 6.80  | 6.85  | 6.97  | 6.97  | 6.97  | 6.99  | 7.59  | 7.64        | 7.55  | 7.05   |
| 2564                                                          | 7.54  | 7.58  | 7.67  | 7.73  | 7.67  | 7.63  | 7.63  | 7.63  | 7.63  | 7.63  | (15 ต.ค.64) |       | 7.63   |
| <b>2. ปลาป่น โปรตีน 60% ขึ้นไป เบอร์ 1</b>                    |       |       |       |       |       |       |       |       |       |       |             |       |        |
| 2561                                                          | 40.00 | 40.00 | 40.00 | 38.47 | 37.38 | 36.00 | 36.00 | 36.73 | 38.65 | 38.57 | 35.68       | 34.28 | 37.65  |
| 2562                                                          | 34.00 | 33.35 | 32.00 | 32.67 | 33.00 | 32.58 | 32.00 | 32.00 | 32.00 | 32.00 | 32.00       | 30.89 | 32.37  |
| 2563                                                          | 30.14 | 31.00 | 31.00 | 31.33 | 32.00 | 32.00 | 32.86 | 33.00 | 33.00 | 33.00 | 32.79       | 31.95 | 32.01  |
| 2564                                                          | 31.00 | 31.89 | 32.70 | 33.00 | 33.94 | 34.00 | 34.00 | 34.67 | 35.00 | 36.00 | (15 ต.ค.64) |       | 32.93  |
| <b>3. ปลาป่น โปรตีน ต่ำกว่า 60% เบอร์ 1</b>                   |       |       |       |       |       |       |       |       |       |       |             |       |        |
| 2561                                                          | 37.00 | 37.00 | 37.00 | 35.47 | 34.38 | 33.00 | 33.00 | 33.73 | 35.00 | 34.71 | 32.59       | 31.28 | 34.51  |
| 2562                                                          | 31.00 | 30.35 | 29.00 | 29.67 | 30.00 | 29.58 | 29.00 | 29.00 | 29.00 | 29.00 | 29.00       | 27.89 | 29.37  |
| 2563                                                          | 27.14 | 28.00 | 28.00 | 28.33 | 29.00 | 29.00 | 29.86 | 30.00 | 30.00 | 30.00 | 29.79       | 28.95 | 29.01  |
| 2564                                                          | 28.00 | 28.89 | 29.70 | 30.00 | 30.94 | 31.00 | 31.00 | 31.67 | 32.00 | 33.00 | (15 ต.ค.64) |       | 30.62  |
| <b>4. ปลาป่น โปรตีน 60% ขึ้นไป เบอร์ 2</b>                    |       |       |       |       |       |       |       |       |       |       |             |       |        |
| 2561                                                          | 36.00 | 36.00 | 36.00 | 34.47 | 33.38 | 32.00 | 32.00 | 32.73 | 34.65 | 34.71 | 32.59       | 31.28 | 33.82  |
| 2562                                                          | 31.00 | 30.32 | 29.00 | 29.67 | 30.00 | 29.58 | 29.00 | 29.00 | 29.00 | 29.00 | 29.00       | 27.89 | 29.37  |
| 2563                                                          | 27.14 | 28.00 | 28.00 | 28.33 | 29.00 | 29.00 | 29.86 | 30.00 | 30.00 | 30.00 | 30.00       | 29.95 | 29.11  |
| 2564                                                          | 29.00 | 29.89 | 30.70 | 31.00 | 31.94 | 32.00 | 32.00 | 32.67 | 33.00 | 34.00 | (15 ต.ค.64) |       | 31.62  |
| <b>5. ปลาป่น โปรตีน 65% F.O.B. ตลาดเปรู (เหรียญสหรัฐ/ตัน)</b> |       |       |       |       |       |       |       |       |       |       |             |       |        |
| 2561                                                          | 1,569 | 1,545 | 1,472 | 1,403 | 1,257 | 1,304 | 1,343 | 1,280 | 1,275 | 1,278 | 1,240       | 1,230 | 1,350  |
| 2562                                                          | 1,230 | 1,223 | 1,200 | 1,295 | 1,307 | 1,290 | 1,275 | 1,142 | 1,060 | 1,060 | 1,077       | 1,112 | 1,189  |
| 2563                                                          | 1,242 | 1,360 | 1,437 | 1,460 | 1,460 | 1,415 | 1,148 | 1,111 | 1,130 | 1,209 | 1,248       | 1,278 | 1,292  |
| 2564                                                          | 1,305 | 1,364 | 1,375 | 1,343 | 1,419 | 1,416 | 1,383 | 1,390 | 1,407 | 1,460 | (15 ต.ค.64) |       | 1,386  |
| <b>6. ปลาป่น โปรตีน 60% F.O.B. ตลาดเปรู (คิดเป็นเงินบาท)</b>  |       |       |       |       |       |       |       |       |       |       |             |       |        |
| 2561                                                          | 46.43 | 45.12 | 42.71 | 40.77 | 37.31 | 39.31 | 41.44 | 39.26 | 38.60 | 38.84 | 37.94       | 37.39 | 40.43  |
| 2562                                                          | 36.31 | 35.52 | 35.32 | 38.27 | 38.58 | 35.40 | 34.86 | 32.61 | 30.08 | 29.88 | 30.30       | 31.22 | 34.03  |
| 2563                                                          | 35.11 | 39.54 | 39.23 | 44.21 | 43.42 | 40.95 | 33.52 | 32.18 | 32.88 | 29.22 | 35.31       | 30.20 | 36.31  |
| 2564                                                          | 36.35 | 37.98 | 39.28 | 39.04 | 41.21 | 41.27 | 41.81 | 42.72 | 43.14 | 45.00 | (15 ต.ค.64) |       | 40.78  |

ที่มา : 1. สมาคมผู้ผลิตปลาป่นไทย 2-4 กรมการค้าภายใน, 5-6 www.cmegroup.com