



เดือนพฤศจิกายน และแนวโน้มเดือนธันวาคม 2544



สำนักรักษาเสถียรภาพราคาสินค้าเกษตร

18 ธันวาคม 2544

## สารบัญ

	หน้า
สถานการณ์สินค้าเกษตร	
ภาพรวม	1
สถานการณ์รายกลุ่มสินค้า	1
การช่วยเหลือด้านการตลาดสินค้าเกษตรของ คชก.	5
ราคาเป้าหมายนำ	9
ข้อมูลรายสินค้า	
กลุ่มสินค้าผลิตเพื่อส่งออก	
1. ข้าว	12
2. มันสำปะหลัง	29
3. ยางพารา	32
4. กาแฟ	34
5. ไก่เนื้อ	37
6. กุ้งกุลาดำ	39
7. สับปะรด	41
8. ปลาโอ ✓	44
9. ลูกเดือย Y	47
กลุ่มสินค้าผลิตเพื่อบริโภคภายในประเทศ	
10. ข้าวโพดเลี้ยงสัตว์	49
11. ปาล์มน้ำมัน	53
12. มะพร้าว ✕	56
13. หอมหัวใหญ่	59
14. หอมแดง	62
15. กระเทียม	65
16. สุกกร	68
17. ไข่ไก่	70
18. ถั่วลิสง ✕	73
19. ถั่วเขียว ✕	77
20. เมล็ดงา ✕	81
21. เกล็ดทะเล	85

	หน้า
กลุ่มสินค้าที่ต้องนำเข้า	
22. ถั่วเหลือง	88
23. กากถั่วเหลือง	92
24. ปลาป่น	95
อัตราแลกเปลี่ยนเงินดอลลาร์สหรัฐ	98

## สรุปสถานการณ์สินค้าเกษตร เดือนพฤศจิกายนและแนวโน้มเดือนธันวาคม 2544

### 1. ภาพรวม

#### 1.1 การผลิต

การเก็บเกี่ยวพืชผลเกษตรที่สำคัญในช่วงเดือนพฤศจิกายน 2544 ได้แก่ ข้าวนาปี ซึ่งเริ่มมีการเก็บเกี่ยวตั้งแต่ช่วงต้นเดือนพฤศจิกายน 2544 และมีผลผลิตทยอยออกสู่ตลาดอย่างต่อเนื่อง ขณะที่ข้าวโพดเลี้ยงสัตว์ยังคงมีผลผลิตออกสู่ตลาดในปริมาณมาก โดยผลผลิตที่ออกสู่ตลาดส่วนใหญ่เป็นข้าวโพดรุ่นที่ 2 สินค้าในกลุ่มพืชน้ำมันเข้าสู่ช่วงปลายฤดูผลผลิตออกสู่ตลาดลดลง สินค้าในกลุ่มปศุสัตว์ปริมาณผลผลิตไข่ไก่มีออกสู่ตลาดมากเนื่องจากสภาพอากาศเอื้ออำนวยต่อการเจริญเติบโต ขณะที่สุกรและไก่เนื้อมีผลผลิตออกสู่ตลาดลดลง สินค้าผัก-ผลไม้ เริ่มเข้าสู่ช่วงต้นฤดูการผลิตของสินค้าบางชนิด ได้แก่ สับปะรดและหอมแดง (ศรีสะเกษ) ซึ่งจากการพยากรณ์ของกระทรวงเกษตรและสหกรณ์ คาดว่าผลผลิตหอมแดง (ศรีสะเกษ) จะมีปริมาณเพิ่มขึ้นจากปีก่อนร้อยละ 4.3

จากการพยากรณ์ผลผลิตของกระทรวงเกษตรของสหรัฐ คาดว่าผลผลิตสินค้าเกษตรที่สำคัญของโลก ได้แก่ ธัญพืช มีผลผลิตเพิ่มสูงขึ้นจากปีที่ผ่านมาร้อยละ 1.90 ข้าวสาลี ผลผลิตลดลงจากปีที่ผ่านมาร้อยละ 0.91 พืชน้ำมัน ผลผลิตเพิ่มขึ้นจากปีที่ผ่านมา ร้อยละ 3.63 โดยแยกเป็น เมล็ดพืชน้ำมัน (ถั่วเหลือง ถั่วลิสง เมล็ดทานตะวัน เมล็ดฝ้าย เมล็ดเรป เมล็ดในปาล์ม เนื้อมะพร้าวแห้ง) ผลผลิตเพิ่มขึ้นจากปีที่ผ่านมาร้อยละ 3.60 น้ำมันปาล์ม ผลผลิตเพิ่มขึ้นร้อยละ 3.93

#### 1.2 การค้า

ภาวะตลาดการค้าสินค้าเกษตรในเดือนพฤศจิกายน 2544 เริ่มปรับตัวในทิศทางที่ดีขึ้น ทั้งตลาดภายในประเทศและการส่งออก โดยเฉพาะสินค้ากลุ่มที่ผลิตเพื่อการส่งออกบางชนิดที่ตลาดส่งออกเริ่มมีความคล่องตัวมากขึ้นส่งผลให้ภาวะราคภายในประเทศปรับตัวสูงขึ้น เช่น ไข่ไก่ รวมทั้งสินค้ากลุ่มที่ผลิตเพื่อใช้ภายในประเทศที่ราคาปรับตัวสูงขึ้น เนื่องจากเข้าสู่ช่วงปลายฤดูและความต้องการของตลาดเพิ่มสูงขึ้น ได้แก่ ปาล์มน้ำมันและมะพร้าว ขณะที่ข้าวโพดเลี้ยงสัตว์ที่ผลผลิตของประเทศส่งออก เช่น สหรัฐอเมริกา ที่เริ่มออกสู่ตลาดขณะเดียวกันกับที่ผลผลิตภายในประเทศยังคงมีออกสู่ตลาดในปริมาณมาก ราคาภายในประเทศจึงปรับตัวลดลงจากเดือนก่อน สินค้าในกลุ่มปศุสัตว์ ภาวะความต้องการของตลาดมีเพิ่มขึ้นขณะที่ปริมาณผลผลิตออกสู่ตลาดในปริมาณลดลง ส่งผลให้ราคาปรับตัวสูงขึ้น มีเพียงไข่ไก่ที่ราคาปรับตัวลดลงตามภาวะผลผลิตที่ออกสู่ตลาดในปริมาณมาก สินค้าในกลุ่ม ผัก - ผลไม้ ขณะนี้สิ้นสุดฤดูการเก็บเกี่ยวสินค้าสำคัญแล้วและเป็นช่วงต้นฤดูการเก็บเกี่ยวของสินค้าบางชนิด เช่น สับปะรดและหอมแดง (ศรีสะเกษ) ผลผลิตมีออกสู่ตลาดในปริมาณไม่มากระดับราคาปรับตัวสูงขึ้น สินค้าในกลุ่มวัตถุดิบอาหารสัตว์ ราคาปรับตัวลดลงเนื่องจากความต้องการของใช้ภายในประเทศที่ชะลอตัวลง

## 2. สถานการณ์กลุ่มสินค้า

**2.1 กลุ่มสินค้าที่ผลิตเพื่อส่งออก** ภาวะราคาและตลาดสินค้าโดยรวมปรับตัวสูงขึ้นเล็กน้อย เนื่องจากภาวะการส่งออกที่คล่องตัวมากขึ้น ส่งผลให้การค้าภายในประเทศมีความเคลื่อนไหวไปในทิศทางที่ดีขึ้น โดยสถานการณ์สินค้าเกษตรที่สำคัญได้แก่

- ข้าว ภาวะการค้าข้าวในเดือนพฤศจิกายน 2544 เริ่มปรับตัวไปในทิศทางที่ดีขึ้นแม้ว่าจะเป็นช่วงฤดูการเก็บเกี่ยวข้าวนาปี ซึ่งมีผลผลิตออกสู่ตลาดมาก แต่ความต้องการข้าวเพื่อการส่งออกที่เพิ่มมากขึ้น ส่งผลให้ระดับราคาข้าวภายในประเทศปรับตัวสูงขึ้นเล็กน้อย โดยความเคลื่อนไหวของราคาข้าวเดือนพฤศจิกายน 2544 ข้าวขาว 100% ชั้น 2 (ข้าวใหม่) เฉลี่ยกระสอบละ 741 บาท ในขณะที่ภาวะราคาข้าวหอมมะลิ 100% ชั้น 2 (ข้าวใหม่) เฉลี่ยกระสอบละ 1,088 บาท ส่วนข้าวหนึ่ง 100% เฉลี่ยกระสอบละ 803 บาท

สำหรับสินค้าข้าวเปลือก เป็นช่วงต้นฤดูการเก็บเกี่ยวข้าวนาปี ปริมาณผลผลิตออกสู่ตลาดมากขึ้นแต่มีปัญหาผลผลิตมีความชื้นสูง ซึ่งเป็นผลกระทบมาจากฝนที่ตกชุกในแหล่งผลิต ส่งผลต่อราคาที่เหมาะสมที่เกษตรกรจำหน่ายได้ โดยราคาข้าวเปลือกเจ้าหน้าปี 5% ตลาดก้านันทรัง เดือนพฤศจิกายน 2544 เฉลี่ยตันละ 4,450 บาท ตลาดกลางพิษณุโลก เฉลี่ยตันละ 4,328 บาท อย่างไรก็ตามจากมาตรการรับจำนำข้าวเปลือกของรัฐบาลที่เริ่มดำเนินการตั้งแต่วันที่ 15 พฤศจิกายน 2544 จะมีผลให้ราคาข้าวเปลือกในตลาดมีแนวโน้มปรับตัวสูงขึ้นได้ในระยะต่อไป

- มันสำปะหลัง ระดับราคาหัวมันสดปรับตัวสูงขึ้น โดยราคาหัวมันสด เชื้อแป้ง 25% ที่เกษตรกรขายได้ เฉลี่ย (พ.ย.44) กก.ละ 1.18 บาท ทั้งนี้เนื่องจากในแหล่งผลิตบางพื้นที่ยังคงมีฝนตกไม่สามารถเก็บเกี่ยวได้ ประกอบกับมีปัญหาขาดแคลนแรงงานซึ่งไปรับจ้างเก็บเกี่ยวข้าวนาปี ทำให้ปริมาณหัวมันสดมีออกสู่ตลาดน้อยไม่เพียงพอต่อความต้องการ

**2.2 กลุ่มสินค้าที่ผลิตเพื่อบริโภคภายในประเทศ** ภาวะการค้าและราคาสินค้าส่วนใหญ่ปรับตัวสูงขึ้นทั้งในกลุ่มพืชน้ำมันและปศุสัตว์มีเพียงข้าวโพดเลี้ยงสัตว์และไข่ไก่ที่ราคาปรับตัวลดลง ภาวะตลาดกลุ่มพืชน้ำมัน ตลาดทั้งภายในและต่างประเทศมีการเคลื่อนไหวมากขึ้น ประกอบกับผลผลิตปาล์มน้ำมันที่ออกสู่ตลาดมีปริมาณลดลงซึ่งจะเป็นผลดีต่อตลาดภายในประเทศ กลุ่มปศุสัตว์ราคาปรับตัวสูงขึ้น ทั้งนี้เป็นผลมาจากปริมาณผลผลิตที่มีออกสู่ตลาดลดลงและสถานการณ์การส่งออกที่คล่องตัว ขณะที่ไข่ไก่ที่ออกสู่ตลาดในปริมาณที่มากขึ้นทำให้ราคาปรับตัวลดลงเล็กน้อย สินค้ากลุ่มผัก - ผลไม้ ขณะนี้เป็นช่วงปลายฤดูต่อเนื่องต้นฤดูการเก็บเกี่ยวของผลไม้ ภาวะราคาส่วนใหญ่ปรับตัวสูงขึ้นตามปริมาณผลผลิตที่ออกสู่ตลาด สำหรับสถานการณ์สินค้าที่สำคัญ ๆ ได้แก่

- ปาล์มน้ำมัน ภาวะราคาผลปาล์มทะเลปรับตัวสูงขึ้น โดยราคาผลปาล์มทะเลที่เกษตรกรขายได้ (ปาล์มทะเล 15 กก. ขึ้นไป) เดือนพฤศจิกายน 2544 เฉลี่ย กก.ละ 1.73 บาท เนื่องจากจำนวนผลผลิตและสต็อกมีปริมาณลดลง ประกอบกับภาวะการค้าภายใน

ประเทศมีความคล่องตัวมากขึ้น ขณะที่ระดับราคาน้ำมันปาล์มดิบก็ปรับตัวสูงขึ้น ซึ่งเป็นผลมาจากราคาในตลาดต่างประเทศโดยเฉพาะประเทศมาเลเซียมีการปรับตัวสูงขึ้น และมีแนวโน้มที่จะปรับตัวสูงขึ้นในระยะต่อไป

- มะพร้าว ภาวะราคามะพร้าวผลยังคงปรับตัวสูงขึ้นต่อเนื่องจากเดือนตุลาคม 2544 เนื่องจากเป็นช่วงปลายฤดูการผลิต ผลผลิตเข้าสู่ตลาดในปริมาณที่น้อยลง ขณะที่ความต้องการเนื้อมะพร้าวขาวเพื่อผลิตกะทิสำเร็จรูปส่งออกของโรงงานกะทียังคงมีอย่างต่อเนื่อง ส่งผลให้ระดับราคาปรับตัวสูงขึ้น โดยราคามะพร้าว(ทับสะแกผลใหญ่ปอกเปลือก) เดือนพฤศจิกายน 2544 เฉลี่ยผลละ 8.07 บาท สำหรับภาวะราคาเนื้อมะพร้าวแห้งปรับตัวสูงขึ้น เนื่องจากผลผลิตที่ออกสู่ตลาดมีคุณภาพดีประกอบกับราคาน้ำมันมะพร้าวดิบในตลาดต่างประเทศปรับตัวสูงขึ้น โดยราคาเนื้อมะพร้าวแห้ง 90% เดือนพฤศจิกายน 2544 เฉลี่ย กก.ละ 5.68 บาท อย่างไรก็ตาม ราคามะพร้าวผลมีแนวโน้มที่จะลดต่ำลงเนื่องจากผลผลิตรุ่นใหม่เริ่มทยอยออกสู่ตลาดแล้ว

- ข้าวโพดเลี้ยงสัตว์ เป็นช่วงฤดูการเก็บเกี่ยวข้าวโพดเลี้ยงสัตว์ ปี 2544/45 (ข้าวโพดรุ่น 2) ส่งผลให้ผลผลิตออกสู่ตลาดในปริมาณมาก ประกอบกับโรงงานอาหารสัตว์ชะลอการรับซื้อ ส่งผลให้ระดับราคาปรับตัวลดลง โดยราคาข้าวโพดเลี้ยงสัตว์ที่โรงงานอาหารสัตว์รับซื้อในเดือนพฤศจิกายน 2544 เฉลี่ย กก.ละ 4.45 บาท

- ปศุสัตว์ ความเคลื่อนไหวของ *สุกรมชีวิต* ภาวะราคาปรับตัวสูงขึ้น เนื่องจากปริมาณสุกรมที่มีออกสู่ตลาดมีปริมาณน้อย โดยราคาสุกรมชีวิตหน้าฟาร์ม เฉลี่ยเดือนพฤศจิกายน 2544 อยู่ที่กก.ละ 37.05 บาท และมีแนวโน้มที่จะปรับตัวสูงขึ้น เนื่องจากความต้องการบริโภคภายในประเทศในช่วงเทศกาลต่างๆ มีมากขึ้น *ไก่เนื้อ* ระดับราคาปรับตัวสูงขึ้น ซึ่งเป็นผลมาจากภาวะการส่งออกที่คล่องตัวมากขึ้น ปริมาณไก่ที่มีออกสู่ตลาดภายในประเทศมีจำนวนลดลงประกอบกับเป็นช่วงเปิดภาคเรียนความต้องการบริโภคมีมากขึ้น ส่งผลให้ราคาปรับตัวสูงขึ้น โดยราคาไก่เนื้อมีชีวิตหน้าโรงฆ่าเฉลี่ย (พ.ย.44) อยู่ที่กก.ละ 29.61 บาท *ไข่ไก่* ภาวะราคาปรับตัวลดลง เนื่องจากสภาพอากาศที่เอื้ออำนวยต่อการผลิต ปริมาณไข่ไก่ออกสู่ตลาดมากขึ้น ส่งผลให้ระดับราคาปรับตัวลดลง โดยราคาไข่ไก่ (เบอร์ 3) เฉลี่ยเดือนพฤศจิกายน 2544 มีราคาเฉลี่ยฟองละ 1.67 บาท อย่างไรก็ตาม ระดับราคาไข่ไก่มีแนวโน้มที่จะปรับตัวสูงขึ้นในช่วงเดือนธันวาคม 2544 เนื่องจากเป็นช่วงใกล้เทศกาลปีใหม่ที่มีความต้องการใช้ไข่ไก่มาก ประกอบกับราคาไก่เนื้อที่อยู่ในระดับสูง ทำให้เกษตรกรผู้เลี้ยง ปลอดภัยไก่ไข่ฆ่าและออกสู่ตลาดจำนวนมาก ส่งผลให้ไข่ไก่มีปริมาณออกสู่ตลาดน้อยลง ระดับราคามีแนวโน้มปรับตัวสูงขึ้น

- ผักและผลไม้ ขณะนี้เป็นช่วงระหว่างปลายฤดูการเก็บเกี่ยวผัก - ผลไม้ เช่น กระเทียม หอมแดง (ภาคเหนือ) เป็นต้น ขณะเดียวกันผลผลิตบางชนิดยังอยู่ในช่วงต้นฤดู ปริมาณผลผลิตออกสู่ตลาดยังไม่มีค่าน้ำมัน ราคาส่วนใหญ่จึงได้ปรับตัวสูงขึ้นตามฤดูกาล โดยมีสินค้าที่สำคัญ ได้แก่ *สับปะรด* ผลผลิตฤดูใหม่เริ่มออกสู่ตลาดบ้างแล้ว ระดับราคาปรับตัวลดลงเล็กน้อย โดยราคาเฉลี่ยในเดือนพฤศจิกายน 2544 อยู่ที่ กก.ละ 3.27 บาท และมีแนวโน้มที่จะปรับตัวลดลงในระยะต่อไป *หอมแดง* (ศรีสะเกษ) ผลผลิตเริ่มทยอยออกสู่ตลาดบ้างแล้ว

โดยราคาหอมแดงแห้งใหญ่เฉลี่ยเดือนพฤศจิกายน 2544 อยู่ที่กก.ละ 26.65 บาท และมีแนวโน้มที่จะปรับตัวสูงขึ้นเนื่องจากผลผลิตที่ออกสู่ตลาดมีปริมาณน้อย เพราะได้รับความเสียหายจากฝนตกในช่วงการเพาะปลูก *กระเทียม* เป็นช่วงปลายฤดูการผลิต ระดับราคาปรับตัวสูงขึ้น โดยราคากระเทียมแห้งหัวใหญ่เฉลี่ยเดือนพฤศจิกายน 2544 อยู่ที่ กก.ละ 30.61 บาท

**2.3 กลุ่มสินค้าที่ต้องนำเข้า** ภาวะการค้าสินค้าในกลุ่มวัตถุดิบอาหารสัตว์ในช่วงเดือนพฤศจิกายน 2544 ยังคงชะลอตัวระดับราคาปรับตัวลดลงมีเพียงเมล็ดถั่วเหลืองเท่านั้นที่ราคาปรับตัวสูงขึ้น โดยสินค้าที่สำคัญ ได้แก่ *กากถั่วเหลือง* ที่ผลิตในประเทศ (เมล็ดนำเข้า) ราคายังคงปรับตัวลดลงต่อเนื่องจากเดือนตุลาคม 2544 เนื่องจากความต้องการใช้ภายในประเทศที่ชะลอตัวลง โดยราคากากถั่วเหลือง ที่ผลิตในประเทศ (เมล็ดนำเข้า) เฉลี่ยเดือนพฤศจิกายน 2544 กก.ละ 9.80 บาท *เมล็ดถั่วเหลือง* เป็นช่วงปลายฤดูของถั่วเหลืองฤดูฝน ผลผลิตออกสู่ตลาดน้อยลง ระดับราคาปรับตัวสูงขึ้น โดยราคาเมล็ดถั่วเหลือง (ชนิดคละ) ที่เกษตรกรขายได้ เฉลี่ยเดือนพฤศจิกายน 2544 กก.ละ 10.10 บาท *ปลาป่น* ภาวะราคาปรับตัวลดลงเนื่องจากความต้องการใช้ที่ชะลอตัวลง ซึ่งเป็นผลจากภาวะตลาดกุ้งที่ไม่แจ่มใสมีการลดปริมาณการเลี้ยงกุ้ง ส่งผลให้ความต้องการใช้ปลาป่นลดระดับราคาจึงอ่อนตัวลง โดยราคาปลาป่นโปรตีน 60% กลิ่นเบอร์ 3 เฉลี่ยเดือนพฤศจิกายน 2544 อยู่ที่กก.ละ 16.70 บาท

### 3. มาตรการแก้ไขปัญหา/การช่วยเหลือผ่านกองทุนรวมเพื่อช่วยเหลือเกษตรกร (ด้านการตลาด)

การให้ความช่วยเหลือด้านการตลาดสินค้าเกษตร ปีงบประมาณ 2544

ได้อนุมัติให้การช่วยเหลือสินค้าเกษตรแล้ว รวม 15 สินค้า ได้แก่ ข้าว มันสำปะหลัง กาแฟ ปาล์มน้ำมัน มะพร้าว ไข่ไก่ ข้าวโพดเลี้ยงสัตว์ กระเทียม หอมแดง สับปะรด ทุเรียน เงาะ มังคุด ลิ้นจี่ และน้ำนมดิบ รวมวงเงิน 9,427.127 ล้านบาท และการช่วยเหลือสินค้าเกษตรที่มีปัญหาเร่งด่วน วงเงิน 100 ล้านบาท (รวมวงเงินทั้งหมด 9,517.127 ล้านบาท)

การให้ความช่วยเหลือด้านการตลาดสินค้าเกษตร ปีงบประมาณ 2545

ได้อนุมัติให้ดำเนินมาตรการช่วยเหลือสินค้าเกษตรแล้ว ได้แก่ ข้าว วงเงิน 1,393.5 ล้านบาท และการช่วยเหลือสินค้าเกษตรที่มีปัญหาเร่งด่วน วงเงิน 300 ล้านบาท (รวมวงเงินทั้งหมด 1,693.5 ล้านบาท)

## วงเงินช่วยเหลือด้านการตลาดสินค้าเกษตร

สินค้า 2 : วงเงินคชก.

หน่วย : ล้านบาท

สินค้า	ปีงบประมาณ						
	2539	2540	2541	2542	2543	2544	2545
1 ข้าว	3,066.399	1,228.500	1,645.600	2,676.950	3,471.610	4,148.883	1,263.386
2 ข้าวโพดเลี้ยงสัตว์		284.090		1,509.600	411.945	269.000	
3 มันสำปะหลัง		3,424.066			1,717.500	2,753.086	
4 ปาล์มน้ำมัน	300.000			1,000.000	500.000	250.000	
5 มะพร้าว		140.000			150.000	145.000	
6 กาแฟ		300.000			35.600	801.783	
7 หอมแดง	50.000	176.000	52.000	130.000	130.000		
8 กระเทียม	240.300	297.800	30.000			200.875	
9 หอมหัวใหญ่	238.000	420.000	60.500	230.000	67.000		
10 ถั่วเหลือง							
11 ลูกเดือย		15.500			10.000		
12 ถั่วเนียงแดง		19.000					
13 ไข่ไก่	26.060	50.000	60.000	30.000	60.000	60.000	
14 ไข่เนื้อ					300.000		
15 สุกกร			170.000		235.000		
16 ปลาโอ					20.200		
17 ปลาเป็ด					245.600		
18 กุ้งกุลาดำ				1,000.000			
19 เกล็ดทะเล	60.000	60.000	60.000	60.000			
20 ปอ			120.000	86.000			
21 สับปะรด	58.000	153.600		200.000	724.000	50.000	
22 ทูเรียน	134.000	154.000		260.000	135.500	200.000	
23 ลิ้นจี่	30.000	43.000					
24 ลำไย	245.000	200.000			648.000		
25 เงาะ		187.000		103.000	420.000	20.500	
26 มังคุด		40.000					
27 เงาะ มังคุด ทูเรียน						40.000	
28 มะละกอ				60.600			
29 มะนาว	47.000	60.000		50.000	22.000		
30 กะหล่ำปี		0.880					
31 พริกแห้ง					32.000		
32 อ้อยและน้ำตาลทราย					800.000		
33 น้ำมันดิบ					360.000	488.000	
รวมทั้งสิ้น	4,494.759	7,253.436	2,198.100	7,396.150	10,495.955	9,427.127	1,263.386

สำนักวิชาเสถียรภาพราคาสินค้าเกษตร



ราคาเฉลี่ยสินค้าเกษตรสำคัญที่เกษตรกรขายได้ ปี 2539 - 2544

F: ราคาเฉลี่ยจัดกลุ่ม D:wow1(สีฟ้า)

	สินค้า	ราคาเฉลี่ย															
		ปี 2539			ปี 2540			ปี 2541			ปี 2542			ปี 2543			พ.ย.44
		เฉลี่ย	สูงสุด	ต่ำสุด	เฉลี่ย	สูงสุด	ต่ำสุด	เฉลี่ย	สูงสุด	ต่ำสุด	เฉลี่ย	สูงสุด	ต่ำสุด	เฉลี่ย	สูงสุด	ต่ำสุด	(เฉลี่ย)
1	กลุ่มสินค้าผลิตเพื่อการส่งออก																
	ข้าวเปลือกนาปรัง (บาท/ตัน)	4,423	4,830 มี.ค.	3,838 ธ.ค.	5,004	5,930 ธ.ค.	4,185 เม.ย.	6,660	7,343 ส.ค.	5,368 พ.ย.	5,054	6,117 ม.ค.	4,510 ต.ค.	4,390	4,889 ก.พ.	3,900 ก.ย.	4,284
	ข้าวเปลือกนาปี (บาท/ตัน)	4,905	5,053 ม.ค.	4,652 ธ.ค.	5,186	6,050 ธ.ค.	4,875 พ.ค.	6,653	7,422 ก.พ.	5,435 ธ.ค.	5,425	6,164 ม.ค.	4,723 ธ.ค.	4,654	4,966 ก.พ.	4,132 ธ.ค.	4,389
	ข้าวเปลือกหอมมะลิ (บาท/ตัน)	5,798	6,992 ต.ค.	4,810 ม.ค.	8,078	9,651 ส.ค.	6,825 ม.ค.	8,225	9,508 ก.พ.	6,298 ธ.ค.	7,132	8,455 ก.ย.	6,462 เม.ย.	7,362	8,177 ก.ย.	6,413 ธ.ค.	4,867
	ข้าวเปลือกเหนียว (บาท/ตัน)	5,037	5,828 ก.ย.	4,770 มี.ค.	7,167	8,589 ต.ค.	5,796 ม.ค.	7,666	8,491 ม.ค.	6,000 ธ.ค.	5,084	5,831 ม.ค.	4,562 พ.ย.	4,916	5,295 ต.ค.	4,528 มี.ค.	4,739
2 <sup>1/</sup>	หัวมันสำปะหลังสดละ (บาท/ก.ก.)	0.93	1.23 ธ.ค.	0.69 ก.ย.	0.65	0.75 ธ.ค.	0.53 มี.ย.	1.34	1.84 ก.ค.	0.71 ต.ค.	0.85	1.12 พ.ย.	0.62 ก.ย.	0.62	0.70 มิ.ย.	0.54 ก.ย.	0.99
3	ยางพารา แผ่นดิบชั้น 3 (บาท/ก.ก.)	27.92	32.35 มี.ค.	24.93 ต.ค.	23.67	25.13 ม.ค.	21.63 ก.ค.	23.34	29.89 ก.พ.	17.00 ธ.ค.	17.93	22.23 พ.ย.	14.65 ก.ค.	21.44	22.98 ต.ค.	18.71 ม.ค.	19.00
4	ไก่เนื้อ หน้าโรงฆ่า (บาท/ก.ก.)	26.16	31.38 ส.ค.	20.25 ม.ค.	27.35	30.61 ธ.ค.	24.39 ก.พ.	32.37	35.50 ส.ค.	29.65 ธ.ค.	26.89	31.77 ก.ค.	20.68 ต.ค.	25.72	29.02 ก.พ.	22.00 เม.ย.	29.61
5	กุ้งกุลาดำ 20 - 30 ตัว/ก.ก. (บาท/ก.ก.)	224.04	246.50 มิ.ย.	207.75 ส.ค.	287.15	400.50 ธ.ค.	233.33 เม.ย.	436.98	571.25 ก.พ.	248.80 พ.ย.	350.12	371.00 ต.ค.	318.00 มิ.ย.	410.80	447.60 ส.ค.	379.20 ต.ค.	260.00
6 <sup>2/</sup>	กาแฟ (บาท/ก.ก.)	39.26	45.29 ก.พ.	35.69 ธ.ค.	28.62	32.07 ก.พ.	24.50 พ.ย.,ธ.ค.	62.06	71.58 ก.พ.	47.33 ธ.ค.	50.31	57.17 ก.พ.	43.00 เม.ย.	27.97	32.77 พ.ย.	20.57 มี.ค.	21.50
7	สับปะรด โรงงานรับซื้อ (บาท/ก.ก.)	2.95	3.58 ต.ค.	2.09 มิ.ย.	3.57	4.85 ธ.ค.	2.65 มิ.ย.	5.54	6.60 ก.ย.	4.87 เม.ย.	2.56	3.78 ก.พ.	1.57 พ.ย.	2.27	3.57 ก.ย.	1.54 มิ.ย.	3.27

	สินค้า	ราคาเฉลี่ย															
		ปี 2539			ปี 2540			ปี 2541			ปี 2542			ปี 2543			พ.ย.44
		เฉลี่ย	สูงสุด	ต่ำสุด	เฉลี่ย	สูงสุด	ต่ำสุด	เฉลี่ย	สูงสุด	ต่ำสุด	เฉลี่ย	สูงสุด	ต่ำสุด	เฉลี่ย	สูงสุด	ต่ำสุด	(เฉลี่ย)
8 <sup>3/</sup>	กลุ่มสินค้าผลิตเพื่อบริโภคภายในประเทศ ข้าวโพดเลี้ยงสัตว์ (บาท/ก.ก.) (ความชื้นไม่เกิน 14.5%)	3.94	4.33	3.76	4.64	5.34	3.96	4.11	5.44	3.38	4.52	4.89	3.94	4.26	4.89	3.52	4.02
			ก.ค.	ก.พ.		มี.ย.	ก.ค.		ก.ค.	ธ.ค.		เม.ย.	ก.ย.		เม.ย.	ก.ย.	
9	ปาล์มทะลาย (บาท/ก.ก.) นน. 15 กก. ขึ้นไป โรงงานรับซื้อ	2.09	2.56	1.90	2.31	2.70	2.00	3.62	4.93	2.79	2.41	5.04	1.36	1.89	2.65	1.49	1.73
			ก.พ.	ส.ค.		ธ.ค.	พ.ค.		ธ.ค.	เม.ย.		ม.ค.	พ.ย.		มี.ย.	มี.ค.	
10	มะพร้าวผลใหญ่แห้งทั้งเปลือก (บาท/ผล)	4.17	5.28	3.35	3.34	4.91	2.09	5.41	11.30	3.18	7.27	11.04	4.61	2.59	5.20	1.72	3.91
			มี.ค.	ส.ค.		ก.พ.	ส.ค.		ธ.ค.	พ.ค.		ม.ค.	ก.ค.		ม.ค.	ก.ย.	
11 <sup>4/</sup>	หอมหัวใหญ่ เบอร์ 1 (บาท/ก.ก.)	9.69	16.00	4.25	7.19	13.18	3.60	15.25	19.50	6.25	10.77	18.75	3.37	7.85	13.66	3.00	-
			พ.ย.	มี.ค.		ธ.ค.	ก.พ.		ต.ค.	มี.ค.		ธ.ค.	ก.พ.		ก.ย.	เม.ย.	
12	หอมแดง แห้งใหญ่คละ (บาท/ก.ก.)	18.02	38.77	9.50	11.54	19.07	5.32	20.03	38.33	12.32	17.48	29.87	12.08	13.17	28.17	6.80	26.65
			พ.ย.	มี.ย.		ส.ค.	มี.ค.		พ.ย.	เม.ย.		พ.ย.	ก.พ.		ก.ย.	ม.ค.	
13	กระเทียม แห้งใหญ่คละ (บาท/ก.ก.)	30.82	50.67	20.16	15.78	31.76	10.49	18.46	33.94	11.30	31.65	44.00	22.67	23.75	32.38	18.75	30.61
			มี.ค.	พ.ค.		มี.ค.	ธ.ค.		ธ.ค.	ก.พ.		ม.ค.	ก.ค.		ก.พ.	มี.ค.	
14	สุกร ขายส่งตลาดกทม. (บาท/ก.ก.)	40.93	45.01	35.08	39.32	43.25	29.00	39.15	42.50	29.00	42.20	49.50	29.35	33.86	35.24	31.06	37.05
			ก.ย.	ก.พ.		มี.ย.	ธ.ค.		ธ.ค.	ม.ค.		พ.ค.	ต.ค.		ก.ค.	ธ.ค.	
15	ไข่ไก่สด คละ (บาท/ฟอง)	1.42	1.60	1.16	1.36	1.59	1.07	1.68	1.96	1.34	1.54	1.74	1.26	1.17	1.35	1.02	1.52
			ต.ค.	ก.พ.		ก.ย.	ก.พ.		มี.ย.	ม.ค.		ม.ค.	พ.ย.		ก.ย.	ธ.ค.	
16	เกลือทะเล (บาท/เกวียน) (1 เกวียน = 1,500 กก.)	2,188	2,875	817	1,577	3,000	900	702	783	700	2,438	3,367	767	2,414	3,067	1,417	2,900
			ธ.ค.	ม.ค.		ม.ค.	ธ.ค.		ธ.ค.	ส.ค.		พ.ย.	ม.ค.		ก.ค.	ก.พ.	

	สินค้า	ราคาเฉลี่ย															
		ปี 2539			ปี 2540			ปี 2541			ปี 2542			ปี 2543			พ.ย.44
		เฉลี่ย	สูงสุด	ต่ำสุด	เฉลี่ย	สูงสุด	ต่ำสุด	เฉลี่ย	สูงสุด	ต่ำสุด	เฉลี่ย	สูงสุด	ต่ำสุด	เฉลี่ย	สูงสุด	ต่ำสุด	(เฉลี่ย)
17	กลุ่มสินค้าที่ต้องนำเข้า ถั่วเหลือง ชนิดคละ (บาท/ก.ก.)	8.96	9.87 พ.ค.	7.00 ก.ค.	9.22	10.53 ธ.ค.	7.63 ส.ค.	10.43	12.27 ม.ค.	9.26 ส.ค.	8.93	10.16 ม.ค.	7.79 ก.ย.	9.17	9.83 มี.ค.	7.64 กพ.	10.10
18	กากถั่วเหลือง ผลิตจากเมล็ดในประเทศ ขายส่ง กทม. (บาท/ก.ก.)	9.88	10.48 ต.ค.	9.35 ม.ค.	10.63	12.65 ต.ค.	9.55 ม.ค.	11.12	11.00 ธ.ค.	11.62 เม.ย.	9.50	9.50 ต.ค.	9.87	10.95 ธ.ค.	9.50 ม.ค.	10.29	
19	ปลาป่น เบอร์ 3 ตลาด กทม. (บาท/ก.ก.)	15.90	17.68 ก.พ.	14.45 ธ.ค.	17.20	20.50 ธ.ค.	14.65 เม.ย.	20.74	24.72 ก.พ.	17.29 เม.ย.	16.22	19.26 ส.ค.	14.56 ก.พ.	14.45	16.11 มิ.ย.	13.23 กพ.	16.70

หมายเหตุ

- 1/ ปีการผลิต เริ่มตั้งแต่ ต.ค. - กย.
- 2/ ปี 2537/38 เริ่มตั้งแต่ ต.ค.37 - กย.38 และช่วงออกสู่ตลาดสั้นเพียง พย. - เมย.
- 3/ ปีการผลิต เริ่มตั้งแต่ กค. - มิย.
- 4/ ปีการผลิต เริ่มตั้งแต่ พย. - เมย.

ลำดับที่	สินค้า	ราคาเป้าหมาย																					
1.	ข้าว	กำหนดราคารับจำนำข้าวเปลือกนาปี ปีการผลิต 2544/45 ดังนี้ - ข้าวเปลือกเจ้าหอมมะลิ 105 และ กข. 15      ต้นละ 6,500 – 7,000 บาท ขึ้นอยู่กับภาวะตลาด - ข้าวเปลือกเจ้า 100%      ต้นละ 5,330 บาท - ข้าวเปลือกเจ้า 5%      ต้นละ 5,235 บาท - ข้าวเปลือกเจ้า 10%      ต้นละ 5,045 บาท - ข้าวเปลือกเจ้า 15%      ต้นละ 4,950 บาท - ข้าวเปลือกเจ้า 25%      ต้นละ 4,760 บาท - ข้าวเปลือกเหนียว 10% คละ      ต้นละ 5,650 บาท - ข้าวเปลือกเหนียว 10% เมล็ดยาว      ต้นละ 5,900 บาท																					
2.	ข้าวโพด	กำหนดราคารับจำนำข้าวโพดเลี้ยงสัตว์ ปี 2544/45 ณ จุดรับจำนำของ อคส. และ อ.ต.ก. ดังนี้ <div style="text-align: right;">บาท/กก.</div> <table style="width: 100%; border-collapse: collapse;"> <thead> <tr> <th style="width: 40%;">ระดับความชื้น</th> <th style="width: 30%;">ข้าวโพดฝัก</th> <th style="width: 30%;">ข้าวโพดเมล็ด</th> </tr> </thead> <tbody> <tr> <td>1) ความชื้น 30.0 – 25.1 %</td> <td style="text-align: center;">2.50</td> <td style="text-align: center;">3.39</td> </tr> <tr> <td>2) ความชื้น 25.0 – 22.1 %</td> <td style="text-align: center;">2.68</td> <td style="text-align: center;">3.58</td> </tr> <tr> <td>3) ความชื้น 22.0 – 19.6 %</td> <td style="text-align: center;">2.82</td> <td style="text-align: center;">3.72</td> </tr> <tr> <td>4) ความชื้น 19.5 – 17.1 %</td> <td style="text-align: center;">3.00</td> <td style="text-align: center;">3.85</td> </tr> <tr> <td>5) ความชื้น 17.0 – 14.6 %</td> <td style="text-align: center;">3.18</td> <td style="text-align: center;">3.97</td> </tr> <tr> <td>6) ความชื้น 14.5 %</td> <td style="text-align: center;">3.27</td> <td style="text-align: center;">4.19</td> </tr> </tbody> </table>	ระดับความชื้น	ข้าวโพดฝัก	ข้าวโพดเมล็ด	1) ความชื้น 30.0 – 25.1 %	2.50	3.39	2) ความชื้น 25.0 – 22.1 %	2.68	3.58	3) ความชื้น 22.0 – 19.6 %	2.82	3.72	4) ความชื้น 19.5 – 17.1 %	3.00	3.85	5) ความชื้น 17.0 – 14.6 %	3.18	3.97	6) ความชื้น 14.5 %	3.27	4.19
ระดับความชื้น	ข้าวโพดฝัก	ข้าวโพดเมล็ด																					
1) ความชื้น 30.0 – 25.1 %	2.50	3.39																					
2) ความชื้น 25.0 – 22.1 %	2.68	3.58																					
3) ความชื้น 22.0 – 19.6 %	2.82	3.72																					
4) ความชื้น 19.5 – 17.1 %	3.00	3.85																					
5) ความชื้น 17.0 – 14.6 %	3.18	3.97																					
6) ความชื้น 14.5 %	3.27	4.19																					
3.	กาแฟ	กำหนดราคารับจำนำเมล็ดกาแฟ ฤดูกาลผลิตปี 2544/45 ณ จุดรับจำนำของ อคส. ดังนี้ (1) เมล็ดกาแฟเกรดดี (ความชื้นไม่เกินร้อยละ 13 และ ข้อบกพร่องไม่เกิน ร้อยละ 5) กก.ละ 28.00 บาท (2) เมล็ดกาแฟเกรด 1 (ความชื้นไม่เกินร้อยละ 13 และ ข้อบกพร่องไม่เกิน ร้อยละ 7) กก.ละ 25.00 บาท (3) เมล็ดกาแฟเกรด 2 (ความชื้นไม่เกินร้อยละ 13 และ ข้อบกพร่องไม่เกิน ร้อยละ 15) กก.ละ 21.00 บาท																					



ลำดับ ที่	สินค้า	ราคาเป้าหมาย
8.	สับปะรด	หน้าโรงงาน กก.ละ 2.00 บาท
9.	มันสำปะหลัง	ราคาปรับจํานำมันเส้น หรือ แป้งมัน คํานวณเป็นหัวมันสด (เชื้อแป้ง 25%) กก.ละ 0.85 บาท
10.	ทุเรียน	ณ แหล่งผลิต <ul style="list-style-type: none"> <li>- พันธุ์ชะนี                      กิโลกรัมละ      9.30    บาท</li> <li>- พันธุ์หมอนทอง              กิโลกรัมละ      16.60   บาท</li> </ul>
11.	เงาะ	ณ แหล่งผลิต กิโลกรัมละ 7.50 บาท
12.	มังคุด	ณ แหล่งผลิต กิโลกรัม 13.40 บาท

## ข้าว

## 1. การผลิตและความต้องการใช้

	2540/41	2541/42	2542/43	2543/44	2544/45 (ประมาณการ)
ผลผลิตข้าว(ล้านตัน)					
โลก	574.221	585.574	607.514	587.307	585.662
ไทย					
- นาปี	18.789	18.449	18.978	19.552	19.557
- นาปรัง	4.791	4.336	5.156	6.056	5.309
รวม	23.580	22.999	24.172	25.608	24.866
ความต้องการ	13.651	14.217	13.600	14.163	14.330
ส่งออก (ม.ค.-ธ.ค.) (ข้าวสาร)	6.37	6.688	6.57	6.7-7.0 (เป็นบาท)	
ปริมาณคงเหลือ	2.533	2.532	3.872	5.720	5.802
ราคา (บาท/ตัน)					(30 พย. 44)
- ข้าวเปลือกหอมมะลิ	8,337	6,974	7,434	5,962	5,300 - 5,600
- ข้าวเปลือกนาปี 5 %	6,807	5,054	4,390	4,434	4,400-4,600
- ข้าวเปลือกเหนียว	7,913	5,326	4,853	5,603	5,300-5,500
	2540/41	2541/42	2542/43	2543/44	2544/45
ต้นทุนการผลิต(บาท/ตัน)					
ข้าวเปลือกหอมมะลิ	5,169.43	5,482.63	5,447.27	5,773.05	5,614.10
ข้าวเปลือกเจ้านาปี	4,152.84	4,759.27	4,614.62	4,611.76	4,646.20
ข้าวเปลือกเหนียว	4,579.56	5,170.79	4,749.93	4,815.02	5,306.06
ข้าวเปลือกนาปรัง	3,295.45	3,930.00	3,178.90	3,231.45	-

## 2. สถานการณ์

2.1 การผลิตและการเก็บเกี่ยว ขณะนี้เป็นช่วงการเก็บเกี่ยวข้าวนาปี ทั้งข้าวหอมมะลิ ข้าวเหนียว และข้าวเจ้านาปี ซึ่งเริ่มมีการเก็บเกี่ยวมาตั้งแต่ต้นเดือน พย.44 และจะมีการเก็บเกี่ยวไปจนถึงเดือนมค.45 จากนั้นจะมีการเก็บเกี่ยวข้าวนาปีของภาคใต้ในช่วงเดือนมีค - เมย. 45 โดยข้าวที่เก็บเกี่ยวในช่วงแรกมีความชื้นสูงจากการกระทบฝน และยังมีน้ำขังในแปลงเก็บเกี่ยว

2.2 ราคา เนื่องจากในช่วงต้นเดือนเริ่มมีข้าวฤดูใหม่ออกสู่ตลาดมากขึ้นและข้าวเปลือกมีความชื้นสูงเนื่องจากกระทบฝน ประกอบกับตลาดข้าวที่รองรับยังซบเซา ทำให้ราคาข้าวเปลือกที่เกษตรกรขายได้อยู่ในเกณฑ์ต่ำ โดยข้าวเปลือกหอมมะลิความชื้น 15 % ราคาตันละ 4,800 - 5,000 บาท ข้าวเปลือก

เหนียวราคาตันละ 4,350 - 4,700 บาท และข้าวเปลือกเจ้าราคาตันละ 4,200 - 4,400 บาท แต่เมื่อรัฐบาลดำเนินการโครงการรับจำนำข้าวเปลือกนาปี ปี 2544/45 ตั้งแต่กลางเดือน พ.ย.44 และเกษตรกรส่วนใหญ่นำข้าวเปลือกมาจำนำ หรือเก็บข้าวเข้ายุ้งฉางเพื่อรอราคา ทำให้มีข้าวเปลือกที่ทำการซื้อขายในตลาดทั่วไปมีน้อย ประกอบกับข้าวเปลือกเริ่มแห้ง ความชื้นลดลง ทำให้ขณะนี้ (2 ธ.ค.) ราคาข้าวเปลือกปรับตัวสูงขึ้นจากช่วงก่อนรับจำนำประมาณ ตันละ 400 - 600 บาท โดยข้าวหอมมะลิปรับตัวขึ้นมาอยู่ที่ราคาตันละ 5,300 - 5,600 บาท ข้าวเปลือกเหนียวราคาตันละ 5,200 - 5,500 บาท และข้าวเปลือกเจ้านาปีราคาตันละ 4,400 - 4,600 บาท และมีแนวโน้มที่จะมีราคาสูงขึ้นอีกในระยะต่อไป

2.3 การส่งออก ในปี 2544 กรมการค้าต่างประเทศตั้งเป้าหมายการส่งออกข้าวไว้ที่ 6.7 - 7.0 ล้านตัน โดยตั้งแต่ 1 มกราคม - 13 ธันวาคม 2544 ได้ส่งข้าวออกไปแล้วจำนวน 7,022,861 ตัน มากกว่าปีก่อนในระยะเวลาเดียวกันที่ส่งออกได้ 6,079,236 ตัน อยู่ 943,625 ตัน หรือร้อยละ 15.52 และคาดว่าปริมาณส่งออกในปีนี้จะมากถึง 7.3 - 7.4 ล้านตัน ซึ่งนับว่ามากที่สุดเป็นประวัติการณ์นับแต่มีการส่งข้าวออกไปต่างประเทศ

### 3. สภาพปัญหาและสาเหตุ

3.1 ราคาข้าวเปลือกหอมมะลิที่เกษตรกรขายได้ขณะนี้อยู่ในเกณฑ์ต่ำ เนื่องจากผลผลิตในปีนี้มีค่อนข้างมาก และขณะนี้ได้ทะยอยออกสู่ตลาดพร้อมกัน ประกอบกับข้าวเปลือกที่นำมาจำหน่ายมีความชื้นค่อนข้างสูง

3.2 ข้าวหอมมะลิของภาคกลาง และภาคเหนือตอนล่าง คุณภาพด้อยกว่าข้าวหอมมะลิของภาคตะวันออกเฉียงเหนือ ทั้งด้านกายภาพ และค่าอมิโลส ทำให้จำหน่าย หรือจำนำได้ต่ำกว่าราคาข้าวหอมมะลิของภาคตะวันออกเฉียงเหนือ

3.3 เศรษฐกิจโลกและประเทศผู้ซื้อยังอยู่ในภาวะตกต่ำ การขายข้าวในตลาดโลกมีการแข่งขันกันตัดราคาลงอย่างมาก ตลาดข้าวจึงเป็นของผู้ซื้อทำให้ราคาข้าวในตลาดโลกลดต่ำลงมาโดยตลอดและราคาในปีนี้อาจต่ำกว่าปีก่อนค่อนข้างมาก

### 4. มาตรการแก้ไข

#### 1. มาตรการรับจำนำข้าวเปลือกนาปี ปีการผลิต 2544/45

- 1) ข้าวเปลือกหอมมะลิ ให้ อคส. อ.ต.ก. และ ธ.ก.ส. รับจำนำข้าวเปลือกหอมมะลิ ณ ไร่นาจากเกษตรกรและสถาบันเกษตรกรโดยไม่จำกัดจำนวนจากปริมาณผลผลิตที่คาดว่าจะมีประมาณ 4.7 ล้านตันข้าวเปลือก (3.1 ล้านตันข้าวสาร) ในราคาตันละ 6,500 - 7,000 บาทขึ้นอยู่กับภาวะตลาดโดยให้เริ่มดำเนินการรับจำนำโดยเร็วอย่างช้าภายในวันที่ 15 พ.ย.44 - 15 กพ. 45 ระยะเวลาไถ่ถอน 3 เดือน นับถัดจากเดือนที่รับจำนำ และให้นำไปสีแปรสภาพเป็นข้าวสารโดยคัดเลือก โรงสีที่มีประสิทธิภาพให้การรับรองคุณภาพมาตรฐานเพื่อจำหน่ายทั้งภายในและต่างประเทศต่อไป



2) ข้าวเปลือกเหนียว ให้ อ.ก.ส. รับจำหน่ายจากเกษตรกรและสถาบันเกษตรกรที่มีอยู่จริง เป็นของตนเอง จำนวน 1.0 ล้านตันข้าวเปลือก (0.66 ล้านตันข้าวสาร) ระยะเวลารับจำหน่าย 15 พย. 44 - กพ. 45 ระยะเวลาไถ่ถอน 3 เดือนนับถัดจากเดือนที่รับจำหน่าย

3) ข้าวเปลือกเจ้าหน้าปี ให้ อ.ค.ส. อ.ต.ก. และ อ.ก.ส. รับจำหน่ายจากเกษตรกร จำนวน 3.0 ล้านตันข้าวเปลือก (1.98 ล้านตันข้าวสาร) ระยะเวลารับจำหน่าย 15 พย. 44 - กพ. 45 ระยะเวลาไถ่ถอน 3 เดือน นับถัดจากเดือนที่รับจำหน่าย และให้นำไปสีแปรสภาพเป็นข้าวสารโดยให้ความสำคัญกับ โรงสีสหกรณ์ กลุ่มเกษตรกร ชุมชนสหกรณ์ และโรงสีทั่วไปแล้วนำไปจำหน่ายภายในและส่งออกต่อไป

ทั้งนี้ การรับจำหน่ายดังกล่าวจะมีคณะกรรมการเพื่อแก้ไขปัญหาเกษตรกร อันเนื่องมาจาก ผลผลิตการเกษตรระดับจังหวัดกำกับดูแล และจะขอความร่วมมือสมาชิกวุฒิสภา และสมาชิกสภาผู้แทนราษฎร ในจังหวัดทุกท่าน รวมทั้งหน่วยงานราชการอื่นที่เกี่ยวข้อง ได้แก่ ผู้แทนกระทรวงมหาดไทย ผู้แทน กระทรวงกลาโหม และผู้แทนสำนักงานตำรวจแห่งชาติ เป็นกรรมการที่ปรึกษา เพื่อช่วยกำกับดูแลให้ การรับจำหน่ายเป็นไปด้วยความเรียบร้อย โปร่งใส และให้ประโยชน์ตกถึงมือเกษตรกรโดยตรง

4) ให้คณะอนุกรรมการที่ทำหน้าที่จำหน่ายข้าวเปลือกและข้าวสารที่ กนข. ได้แต่งตั้งขึ้น แล้ว เป็นผู้พิจารณากำหนดปริมาณและอัตราภาษีแปรสภาพข้าวเปลือกเป็นข้าวสาร รวมทั้งปริมาณ และราคาขั้นต่ำในการจำหน่าย ตลอดจนเงื่อนไขในการขายอื่น ๆ แล้วนำเสนอรัฐมนตรีว่าการกระทรวง- พาดินัยพิจารณาให้ความเห็นชอบก่อนเสนอประธาน กนข. อนุมัติต่อไป

2.ราคาจำหน่าย ในการกำหนดราคารับจำหน่ายข้าวเปลือกหน้าปี ปีการผลิต 2544/45 ได้คำนึงถึง ต้นทุนการผลิตและรายได้ของเกษตรกรเป็นหลัก และเพื่อกระตุ้นเศรษฐกิจให้ลงไปถึงรากหญ้า จึง กำหนดราคารับจำหน่ายให้สูงกว่าปีที่ผ่านมา แต่อาจมีผลให้ปริมาณข้าวที่เกษตรกรนำมาจำหน่ายมีจำนวนมาก ซึ่งทุกฝ่ายที่เกี่ยวข้องจะต้องร่วมมือในการระบายข้าวดังกล่าวให้ได้มากที่สุด สำหรับราคารับจำหน่าย ข้าวเปลือกชนิดต่าง ๆ มีดังนี้.-

ข้าวเปลือกเจ้าหอมมะลิ 105 และ กข.15	ราคารับจำหน่ายตันละ	6,500 - 7,000 บาท	ขึ้นอยู่กับภาวะตลาด
ข้าวเปลือกเจ้า 100 %	ราคารับจำหน่ายตันละ	5,330 บาท	
ข้าวเปลือกเจ้า 5 %	ราคารับจำหน่ายตันละ	5,235 บาท	
ข้าวเปลือกเจ้า 10 %	ราคารับจำหน่ายตันละ	5,045 บาท	
ข้าวเปลือกเจ้า 15 %	ราคารับจำหน่ายตันละ	4,950 บาท	
ข้าวเปลือกเจ้า 25 %	ราคารับจำหน่ายตันละ	4,760 บาท	
ข้าวเปลือกเหนียว 10% คละ	ราคารับจำหน่ายตันละ	5,650 บาท	
ข้าวเปลือกเหนียว 10% เมล็ดยาว	ราคารับจำหน่ายตันละ	5,900 บาท	

สำนักการศึกษาเสถียรภาพราคาสินค้าเกษตร  
กรมการค้าภายใน  
ธันวาคม 2544

## ความคืบหน้าการดำเนินงานโครงการข้าว ปีการผลิต 2544/45

โครงการ	วิธีการดำเนินการ			ผลการดำเนินงาน	
	เป้าหมาย	ระยะเวลาดำเนินการ	วิธีการ		
<b>1. มาตรการรับจำนำ</b> <b>1) โครงการรับจำนำ</b> <b>- ข้าวเปลือกหอมมะลิ</b>	4.7 ล้านตัน	พ.ย. 44 – ก.พ. 45	รับจำนำจากเกษตรกร และสถาบันเกษตรกรที่มี ยุ้งฉางเป็นของตนเอง	2 พ.ย. – 28 พ.ย. 44 ธ.ก.ส. ยังไม่มีการรับจำนำที่ ยุ้งฉางของเกษตรกร แต่ได้รับจำนำใบประทวนของ อคส./อ.ต.ก.	
<u>หน่วยงานรับผิดชอบ</u> ธ.ก.ส.	3.0 ล้านตัน			รับจำนำใบประทวนสินค้า	2 พ.ย. – 28 พ.ย. 44 ปริมาณรับจำนำ 29,137 ตัน
<u>หน่วยงานรับผิดชอบ</u> อคส.	1.3 ล้านตัน			รับจำนำใบประทวนสินค้า	2 พ.ย. – 28 พ.ย. 44 ปริมาณรับจำนำ 1,592 ตัน
<u>หน่วยงานรับผิดชอบ</u> อ.ต.ก.	0.4 ล้านตัน				
<b>- ข้าวเปลือกเหนียว</b> <u>หน่วยงานรับผิดชอบ</u> ธ.ก.ส.	1.0 ล้านตัน	พ.ย. 44 – ก.พ. 45	รับจำนำจากเกษตรกร และสถาบันเกษตรกรที่มี ยุ้งฉางเป็นของตนเอง	2 พ.ย. – 28 พ.ย. 44 ธ.ก.ส. ยังไม่มีการรับจำนำที่ ยุ้งฉางของเกษตรกร	
<b>- ข้าวเปลือกเจ้าหน้าปี</b> <u>หน่วยงานรับผิดชอบ</u> ธ.ก.ส.	3.0 ล้านตัน	พ.ย. 44 – ก.พ. 45	รับจำนำจากเกษตรกร และสถาบันเกษตรกรที่มี ยุ้งฉางเป็นของตนเอง	2 พ.ย. – 28 พ.ย. 44 ธ.ก.ส. ยังไม่มีการรับจำนำที่ ยุ้งฉางของเกษตรกร แต่ได้รับจำนำใบประทวนของ อคส./อ.ต.ก.	
<u>หน่วยงานรับผิดชอบ</u> อคส.	1.0 ล้านตัน			รับจำนำใบประทวนสินค้า	2 พ.ย. – 28 พ.ย. 44 ปริมาณรับจำนำ 477 ตัน
<u>หน่วยงานรับผิดชอบ</u> อ.ต.ก.	1.0 ล้านตัน			รับจำนำใบประทวนสินค้า	2 พ.ย. – 28 พ.ย. 44 ปริมาณรับจำนำ 1,011 ตัน
<u>หน่วยงานรับผิดชอบ</u> อ.ต.ก.	1.0 ล้านตัน				

โครงการ	วิธีการดำเนินการ			ผลการดำเนินงาน
	เป้าหมาย	ระยะเวลาดำเนินการ	วิธีการ	
<p>2. มาตรการสนับสนุนตลาดข้าว</p> <p>2) โครงการเชื่อมโยงสินเชื่อเพื่อการผลิตและบริการตลาดข้าวของสหกรณ์</p> <p><u>หน่วยงานรับผิดชอบ</u></p> <p>กรมส่งเสริมสหกรณ์</p> <p>กระทรวงเกษตรฯ</p>	1,500 ล้านบาท	พ.ย. 44 – ก.ย. 45	รับซื้อข้าวเปลือกจากสมาชิกสหกรณ์แล้วนำมาสีแปรสภาพจำหน่าย	อยู่ระหว่างดำเนินการเบิกจ่ายเงินจากกรมบัญชีกลาง
<p>3) โครงการเก็บรวบรวมข้าวเปลือกของกลุ่มเกษตรกร</p> <p><u>หน่วยงานรับผิดชอบ</u></p> <p>กรมส่งเสริมการเกษตร</p> <p>กระทรวงเกษตรฯ</p>	100 ล้านบาท	พ.ย. 44 – ก.ย. 45	รับซื้อข้าวเปลือกจากสมาชิกกลุ่มเกษตรกรและนำมาสีแปรสภาพจำหน่าย	อยู่ระหว่างดำเนินการเบิกจ่ายเงินจากกรมบัญชีกลาง
<p>4) โครงการแทรกแซงตลาดข้าวเปลือก</p> <p><u>หน่วยงานรับผิดชอบ</u></p> <p>กระทรวงมหาดไทย</p>	300 ล้านบาท	พ.ย. 43 – ต.ค. 44	จัดสรรให้ผู้เข้าร่วมโครงการใช้หมุนเวียนรับซื้อข้าวเปลือกจากเกษตรกรรายย่อยที่ขึ้นทะเบียนไว้กับทางราชการ	อยู่ระหว่างดำเนินการเบิกจ่ายเงินจากกรมบัญชีกลาง
<p>5) โครงการแทรกแซงตลาดข้าวเปลือก</p> <p><u>หน่วยงานรับผิดชอบ</u></p> <p>นทพ.บก.ทหารสูงสุด</p> <p>กระทรวงกลาโหม</p>	10 ล้านบาท	พ.ย. 44 – ธ.ค. 45	รับซื้อข้าวเปลือกจากเกษตรกรที่อยู่ใกล้ฐานทัพและนำมาสีแปรสภาพจำหน่าย	อยู่ระหว่างดำเนินการเบิกจ่ายเงินจากกรมบัญชีกลาง

## ผลการดำเนินงานตามโครงการข้าว ปีการผลิต 2543/44

โครงการ	วิธีการดำเนินการ			ผลการดำเนินงาน
	เป้าหมาย	ระยะเวลาดำเนินการ	วิธีการ	
<b>ข้าวนาปี</b>				
<b>1. มาตรการเร่งรัดการส่งออกข้าว</b>				
1) โครงการส่งออกข้าวแบบรัฐบาลต่อรัฐบาล <u>หน่วยงานรับผิดชอบ</u> กรมการค้าต่างประเทศ	500,000 ตัน	พ.ย. 43 – ธ.ค. 44	ขายข้าวให้รัฐบาลต่างประเทศที่จะซื้อ G To G	จำหน่ายข้าวให้กับรัฐบาล บรูไน จำนวน 27,400 ตัน ฟิลิปปินส์ จำนวน 150,515 ตัน อิหร่าน จำนวน 104,995 ตัน รวม 282,910 ตัน
2) โครงการส่งออกข้าวภายใต้กองทุนรวมข้าว (Rice Pool) <u>หน่วยงานรับผิดชอบ</u> กรมการค้าต่างประเทศ				
3) โครงการสนับสนุนการส่งออกข้าวคุณภาพดี <u>หน่วยงานรับผิดชอบ</u> กรมการค้าต่างประเทศ			ให้การส่งเสริมการใช้ดวงตราสัญลักษณ์ข้าวไทยและเครื่องหมายรับรองข้าวหอมมะลิไทย	
<b>2. มาตรการรับจํานำ</b>				
4) โครงการรับจํานำข้าวเปลือก <u>หน่วยงานรับผิดชอบ</u> ธ.ก.ส.	2.5 ล้านตัน  1.5 ล้านตัน	พ.ย. 43 – ธ.ค. 44	รับจํานำจากเกษตรกรที่มี ผู้กลางตามราคารับจํานำ ที่กำหนด	1 พ.ย. 43 – 15 พ.ย. 44 รับจํานำ 110,561 ราย ปริมาณ 701,156 ตัน ไถ่ถอน 396,196 ตัน คงเหลือ 304,960 ตัน

โครงการ	วิธีการดำเนินการ			ผลการดำเนินงาน
	เป้าหมาย	ระยะเวลาดำเนินการ	วิธีการ	
หน่วยงานรับผิดชอบ อคส.	0.5 ล้านตัน		รับจำนำใบประทวนสินค้า	1 พย. 43 – 15 พย. 44 รับจำนำ 519,419 ตัน ไถ่ถอน, จำหน่าย 123,426 ตัน คงเหลือ 395,994 ตัน
หน่วยงานรับผิดชอบ อ.ต.ก.	0.5 ล้านตัน		รับจำนำใบประทวนสินค้า	1 พย. 43 – 15 พย. 44 รับจำนำ 378,276 ตัน ไถ่ถอน, จำหน่าย 62,314 ตัน คงเหลือ 315,572 ตัน
5) โครงการรับจำนำ ข้าวสารในโกดังกลาง	1.0 ล้านตัน		รับฝากเก็บข้าวสารและ ออกใบประทวนสินค้า	
หน่วยงานรับผิดชอบ อคส.	0.5 ล้านตัน			1 พย. 43 – 15 พย. 44 รับจำนำ 227,536 ตัน ไถ่ถอน - ตัน
หน่วยงานรับผิดชอบ อ.ต.ก.	0.5 ล้านตัน			1 พย. 43 – 15 พย. 44 รับจำนำ 500,502 ตัน ไถ่ถอน - ตัน
3. มาตรการสนับสนุน ตลาดข้าว				
6) โครงการเชื่อมโยง สินเชื่อก่อนการผลิต และบริการตลาดข้าว ของสหกรณ์	1,500 ล้านบาท	พย. 43 – กย. 44	รับซื้อข้าวเปลือกจาก สมาชิกสหกรณ์แล้ว นำมาตีแปรสภาพ จำหน่าย	1 พย. 43 – 15 พย. 44 ปริมาณ 490,508.25 ตัน มูลค่า 2,693.21 ล้านบาท
หน่วยงานรับผิดชอบ กรมส่งเสริมสหกรณ์ กระทรวงเกษตรฯ				
7) โครงการเก็บรวบรวม ข้าวเปลือกของกลุ่ม เกษตรกร	100 ล้านบาท	พย. 43 – กย. 44	รับซื้อข้าวเปลือกจาก สมาชิกกลุ่มเกษตรกร และนำมาตีแปรสภาพ จำหน่าย	1 พย. 43 – 15 พย. 44 เกษตรกร 6,129 ราย ปริมาณ 9,896 ตัน มูลค่า 58.346 ล้านบาท
หน่วยงานรับผิดชอบ กรมส่งเสริมการเกษตร กระทรวงเกษตรฯ				

โครงการ	วิธีการดำเนินการ			ผลการดำเนินงาน
	เป้าหมาย	ระยะเวลาดำเนินการ	วิธีการ	
8) โครงการแทรกแซง ตลาดข้าวเปลือก หน่วยงานรับผิดชอบ กระทรวงมหาดไทย	300 ล้านบาท	พย. 43 – ตค. 44	จัดสรรให้ผู้เข้าร่วม โครงการใช้หมุนเวียน รับซื้อข้าวเปลือกจาก เกษตรกรรายย่อยที่ขึ้น ทะเบียนไว้กับทางราชการ	1 พย. 43 – 15 พย. 44 เกษตรกร 7,916 ราย ปริมาณ 15,371.26 ตัน มูลค่า 76.708 ล้านบาท
9) โครงการแทรกแซง ตลาดข้าวเปลือก หน่วยงานรับผิดชอบ กองทัพอากาศ กระทรวงกลาโหม	2.5 ล้านบาท	พย. 43 – พย. 44	รับซื้อข้าวเปลือกจาก เกษตรกรที่อยู่ใกล้ ฐานทัพและนำมาสี แปรสภาพจำหน่าย	1 พย. 43 – 15 พย. 44 ปริมาณ 355.137 ตัน มูลค่า 2,074,087 บาท
10) โครงการแทรกแซง ตลาดข้าวเปลือก หน่วยงานรับผิดชอบ นทพ.บก.ทหารสูงสุด กระทรวงกลาโหม	10 ล้านบาท	พย. 43 – ธค. 44	รับซื้อข้าวเปลือกจาก เกษตรกรที่อยู่ใกล้ ฐานทัพและนำมาสี แปรสภาพจำหน่าย	1 พย. 43 – 15 พย. 44 ปริมาณ 659.23 ตัน มูลค่า 3,551,608.76 บาท
4. มาตรการสนับสนุนสินเชื่อ				
11) โครงการให้ความ ช่วยเหลือทางการเงิน ดอกเบี้ยต่ำแก่ผู้ค้าข้าว- เปลือก และ ผู้ส่งออก หน่วยงานรับผิดชอบ ธนาคารแห่งประเทศไทย	20,000 ล้านบาท	พย. 43 – ธค. 44	ให้ผู้ประกอบการค้าข้าว กู้ยืมเงินอัตราดอกเบี้ยต่ำ โดยวิธีการ Packing Stock ผ่านธนาคารพาณิชย์	1 พย. 43 – 15 พย. 44 ปริมาณที่รับซื้อ 2,152,524 ตัน จำนวนเงินตามหน้าตั๋ว 8,426.844 ล้านบาท
หน่วยงานรับผิดชอบ EXIM BANK	20,000 ล้านบาท	พย. 43 – ธค. 44	ให้ผู้ส่งออกกู้ยืมเงิน ดอกเบี้ยต่ำผ่านธนาคาร พาณิชย์ โดยวิธี Packing L/C	1 พย. 43 – 15 พย. 44 ปริมาณตั๋วสัญญาใช้เงินที่ รับซื้อ 12,023.00 ล้านบาท

โครงการ	วิธีการดำเนินการ			ผลการดำเนินงาน
	เป้าหมาย	ระยะเวลาดำเนินการ	วิธีการ	
<b>ข้าวนาปรัง</b> 1) โครงการรับจำนำ ข้าวเปลือกนาปรัง ปี 2544 หน่วยงานรับผิดชอบ อคส.	1.0 ล้านตัน	เมย. 44 – ตค. 44 (ขยาย กย., ตค. 44)	รับจำนำใบประทวนสินค้า	ณ 15 พย. 44 ยอดรับจำนำ 330,556 ตัน ยอดจ่ายแปรสภาพ 197,070 ตัน ยอดคงเหลือ 133,486 ตัน
อ.ค.ก.	0.5 ล้านตัน		รับจำนำใบประทวนสินค้า	ณ 15 พย. 44 ยอดรับจำนำ 148,206 ตัน ยอดจ่ายแปรสภาพ 110,749 ตัน ยอดคงเหลือ 37,457 ตัน
<b>โครงการรับจำนำข้าวเปลือก</b> <b>หอมมะลิ ปี 2543/44</b> <b>หน่วยงานรับผิดชอบ</b> ฐ.ก.ส.	0.3 ล้านตัน	16 กค – 15 กย. 44	รับจำนำจากเกษตรกรที่ อยู่ในยุ่งฉาง	ณ 15 พย. 44 รับจำนำ 872 ราย ปริมาณ 5,168 ตัน ใต้ถุน 137 ตัน คงเหลือ 5,013 ตัน

ราคาข้าวเปลือกเจ้าหน้าปี 5% ตลาดกลางก้านันทรง

FILE : PX003

หน่วย : บาท/ตัน

ปี	มค.	กพ.	มีค.	เมย.	พค.	มิย.	กค.	สค.	กย.	ตค.	พย.	ธค.	เฉลี่ย
2535	3,890	3,938	3,949	3,975	3,896	3,879	3,940	3,950	3,983	3,983	3,782	3,729	3,908
2536	3,404	3,396	3,269	3,093	2,725	2,782	2,906	3,123	3,125	3,264	4,257	4,044	3,282
2537	4,335	4,471	4,263	4,238	3,849	3,766	3,836	4,408	4,075	3,812	3,775	3,696	4,044
2538	3,835	3,886	3,869	3,925	4,039	4,549	5,001	5,125	5,246	5,482	4,655	4,722	4,528
2539	5,137	5,075	5,075	5,075	5,075							4,855	5,049
2540	5,085	5,028	5,048	4,891									5,013
2541	7,253	7,494	6,650										7,132
2542	6,271	6,050										4,720	5,680
2543	4,824	4,975										4,550	4,783
2544	4,550	4,550	4,550								4,450		4,525

ราคาข้าวเปลือกเจ้าหน้าปี 5% ตลาดกลางจังหวัดพิษณุโลก

ปี	มค.	กพ.	มีค.	เมย.	พค.	มิย.	กค.	สค.	กย.	ตค.	พย.	ธค.	เฉลี่ย
2535	3,815	3,831	3,825	3,794	3,734	3,730	3,903	3,934	3,806	3,743	3,717	3,478	3,776
2536	3,252	3,341	3,122	2,783	2,636	2,598	2,785	3,035	3,063	3,264	3,986	3,904	3,147
2537	4,264	4,411	3,846	3,495	3,342	3,766	3,836	4,025	3,953	3,842	3,551	3,490	3,818
2538	3,578	3,700	3,810	3,792	3,945	4,394	4,866	5,152	5,130	5,235	4,364	4,488	4,371
2539	4,968	4,900	4,864	4,681	4,703							4,448	4,761
2540	5,143	5,134	5,090	4,958	4,875							6,050	5,208
2541	6,956	7,350										5,435	6,580
2542	6,057	5,668	5,465								4,915	4,725	5,366
2543	4,850	4,958	4,799	4,472							4,715	4,132	4,654
2544	4,186	4,267	4,127								4,328		4,227

ราคาข้าวเปลือกหน้าปี 5% เฉลี่ยตลาดกลางก้านันทรงและตลาดกลางจังหวัดพิษณุโลก

ปี	มค.	กพ.	มีค.	เมย.	พค.	มิย.	กค.	สค.	กย.	ตค.	พย.	ธค.	เฉลี่ย
2535	3,853	3,885	3,887	3,885	3,815	3,805	3,922	3,942	3,895	3,863	3,750	3,604	3,842
2536	3,328	3,369	3,196	2,938	2,681	2,690	2,846	3,079	3,094	3,264	4,122	3,974	3,215
2537	4,300	4,441	4,055	3,867	3,596	3,766	3,836	4,217	4,014	3,827	3,663	3,593	3,931
2538	3,707	3,793	3,840	3,859	3,992	4,472	4,934	5,139	5,188	5,359	4,510	4,605	4,450
2539	5,053	4,988	4,970	4,878	4,889							4,652	4,905
2540	5,114	5,081	5,069	4,925	4,875							6,050	5,186
2541	7,105	7,422	6,650									5,435	6,653
2542	6,164	5,859	5,465								4,915	4,723	5,425
2543	4,837	4,967	4,799	4,472							4,715	4,341	4,688
2544	4,368	4,409	4,339								4,389		4,376



## ราคาข้าวเปลือกเจ้านาปรัง ความชื้น 15% ตลาดก้านทอง

หน่วย : บาท/ตัน

ปี	มค.	กพ.	มีค.	เมย.	พค.	มิย.	กค.	สค.	กย.	ตค.	พย.	ธค.	เฉลี่ย
2534					3,827	3,860	4,262	4,239	4,128	3,907	3,894	3,808	3,991
2535					3,415	3,418	3,717	3,754	3,688	3,509	3,538	3,425	3,558
2536				2,350	2,456	2,600	2,865	3,011	3,000	3,363			2,806
2537				3,745	3,081	3,060	3,342	3,788	3,803	3,821	3,850		3,561
2538				3,707	3,913	4,542	4,961	4,879	4,950	5,237	4,705		4,612
2539			4,950	4,338	4,475	4,800	4,781	4,493	4,692	4,336	4,296	4,356	4,552
2540			4,494	4,269	4,389	4,375	4,794	5,125	5,228	5,563	5,500	5,956	4,969
2541	6,575	6,770	6,599	6,681	6,568	7,211	7,281	7,400	7,296	6,495	5,544	5,679	6,675
2542	6,213	5,611	5,368	4,859	4,840	5,200	5,303	5,248	4,997	4,671	4,655	4,797	5,147
2543	4,825		4,659	4,419	4,561	4,674	4,380	4,450	4,025	4,245	4,322	4,385	4,450
2544	4,498	4,492	4,273	4,185	4,250	4,385	4,450	4,160	4,330	4,345	4,355		4,338

## ราคาข้าวเปลือกเจ้านาปรัง ความชื้น 15% ตลาดกลางจังหวัดพิษณุโลก

หน่วย : บาท/ตัน

ปี	มค.	กพ.	มีค.	เมย.	พค.	มิย.	กค.	สค.	กย.	ตค.	พย.	ธค.	เฉลี่ย
2534				3,705	3,761	3,775	4,061	4,193	4,085	3,777	3,767	3,704	3,870
2535			3,725	3,687	3,572	3,323	3,592	3,634	3,506	3,443	3,422	3,275	3,518
2536			2,725	2,508	2,309	2,417	2,714	2,959	3,003	3,042			2,710
2537				3,495	3,070	2,823	3,163	3,683	3,713	3,608			3,365
2538			3,752	4,648	3,790	4,336	4,786	4,780	4,687	5,037	4,413		4,470
2539			4,655	4,035	4,032	4,449	4,644	4,444	4,530	4,518	4,308	4,294	4,391
2540			4,670	4,100	4,578	4,625	5,060	5,072	5,157	5,570	5,075	5,850	4,976
2541	7,437	7,126	6,231	6,695	6,599	7,267	7,186	7,286	7,148	6,164	5,192	5,488	6,652
2542	6,020	5,560	5,131	4,532	4,714	5,141	5,098	5,070	4,780	4,348	4,552	4,585	4,961
2543	4,740	4,889	4,677	4,316	4,173	4,123	4,080	4,221	3,775	4,192	4,177	4,156	4,293
2544	4,198	4,212	4,050	3,916	4,030	4,225	4,310	4,198	4,298	4,250	4,225		4,174

## ราคาข้าวเปลือกนาปรัง ความชื้น 15 %เฉลี่ย ตลาดก้านทองและจังหวัดพิษณุโลก

หน่วย : บาท/ตัน

ปี	มค.	กพ.	มีค.	เมย.	พค.	มิย.	กค.	สค.	กย.	ตค.	พย.	ธค.	เฉลี่ย
2534				3,705	3,794	3,818	4,162	4,216	4,107	3,842	3,831	3,756	3,915
2535			3,725	3,687	3,494	3,371	3,655	3,694	3,597	3,476	3,480	3,350	3,553
2536			2,725	2,429	2,383	2,509	2,790	2,985	3,002	3,203			2,753
2537				2,620	3,076	2,942	3,253	3,736	3,758	3,715	3,850		3,369
2538			3,752	3,678	3,852	4,439	4,874	4,830	4,819	5,137	4,559		4,438
2539			4,803	4,187	4,254	4,625	4,713	4,469	4,611	4,427	4,302	3,838	4,423
2540			4,582	4,185	4,484	4,500	4,927	5,098	5,193	5,567	5,603	5,903	5,004
2541	7,006	6,948	6,415	6,688	6,584	7,239	7,234	7,343	7,208	6,301	5,368	5,583	6,660
2542	6,117	5,586	5,250	4,696	4,777	5,170	5,201	5,159	4,888	4,510	4,604	4,691	5,054
2543	4,787	4,889	4,668	4,368	4,367	4,398	4,230	4,336	3,900	4,218	4,250	4,271	4,390
2544	4,348	4,352	4,162	4,050	4,140	4,305	4,380	4,179	4,314	4,298	4,284		4,256

สำนักวิชาเสถียรภาพราคาสินค้าเกษตร

### ราคาข้าวเปลือกหอมมะลิ ที่โรงสีรับซื้อในส่วนภูมิภาค

หน่วย : บาท/ตัน

ปี	มค.	กพ.	มีค.	เมย.	พค.	มิย.	กค.	สค.	กย.	ตค.	พย.	ธค.	เฉลี่ย
2534	3,620	3,847	3,855	3,771	3,810	3,962	4,186	4,474	4,500	4,550	4,502	4,488	4,130
2535	3,915	4,275	4,250	4,347	4,517	4,652	4,976	4,942	4,790	4,720	4,850	4,176	4,534
2536	4,297	4,450	4,376	4,369	4,395	4,450	4,698	4,787	4,850	4,774	4,850	4,617	4,576
2537	4,952	5,082	4,909	4,874	4,900	4,880	4,790	4,850	4,850	4,850	4,850	3,972	4,813
2538	4,062	4,137	4,115	4,117	4,200	4,355	4,806	4,951	4,957	5,184	4,642	4,658	4,515
2539	4,810	4,850	4,850	5,105	5,326	5,697	5,786	6,119	6,969	6,992	6,900	6,172	5,798
2540	6,825	7,214	7,819	7,950	7,990	8,340	9,174	9,651	9,215	8,785	6,835	7,140	8,078
2541	9,352	9,508	8,909	8,738	8,709	8,664	8,501	8,388	8,041	7,258	6,332	6,298	8,225
2542	6,855	6,685	6,603	6,462	6,614	6,638	6,958	7,436	8,455	8,354	7,850	6,676	7,132
2543	6,743	6,781	6,885	6,977	7,311	7,477	8,005	8,135	8,177	8,146	7,289	6,413	7,362
2544	6,583	6,389	6,085	6,140	5,933	5,750	5,711	5,170	4,929	5,151	4,867		5,701
2545													

หมายเหตุ เป็นราคารับซื้อเฉลี่ยหน้าโรงสีจังหวัดสุรินทร์ และอุดรธานี

### ราคาข้าวเปลือกเหนียว (เมล็ดยาว) ที่โรงสีรับซื้อในส่วนภูมิภาค

หน่วย : บาท/ตัน

ปี	มค.	กพ.	มีค.	เมย.	พค.	มิย.	กค.	สค.	กย.	ตค.	พย.	ธค.	เฉลี่ย
2534	3,354	3,550	3,512	3,376	3,336	3,537	3,907	4,388	4,317	4,070	3,907	3,613	3,739
2535	3,707	4,178	4,173	4,176	4,397	4,272	4,273	4,152	3,941	3,649	3,413	3,694	4,002
2536	3,571	3,850	3,776	3,730	3,684	3,412	3,359	3,205	3,268	3,486	3,754	3,614	3,559
2537	3,861	3,843	3,678	3,799	3,755	3,684	3,684	3,741	3,875	3,875	3,450	3,493	3,728
2538	3,578	3,683	3,684	3,943	4,186	4,394	4,807	5,013	4,805	4,838	4,254	4,495	4,307
2539	4,800	4,771	4,770	4,820	4,874	5,037	4,964	5,280	5,828	5,108	5,008	5,180	5,037
2540	5,796	6,169	6,338	6,338	6,513	6,863	7,638	8,206	8,321	8,589	7,993	7,234	7,167
2541	8,491	8,521	7,880	7,970	8,099	8,033	7,971	7,880	7,730	7,155	6,263	6,000	7,666
2542	5,831	5,536	5,241	5,033	5,174	4,877	4,783	4,997	5,304	4,876	4,562	4,790	5,084
2543	4,667	4,549	4,528	4,706	4,831	4,828	5,068	5,203	5,208	5,295	5,111	4,997	4,916
2544	5,467	5,612	5,550	5,651	5,795	5,948	6,018	5,830	5,750	5,509	4,739		5,624
2545													

หมายเหตุ : เป็นราคารับซื้อเฉลี่ยหน้าโรงสีจังหวัดอุดรธานี

ที่มา : สำนักงานการค้าภายในจังหวัด

## ราคาขายส่งข้าวสารเจ้า 100 % ชั้น 2 ตลาดกรุงเทพมหานคร

File : PX006

หน่วย : บาท/100 กก.

ปี	มก.	กพ.	มีค.	เมย.	พค.	มิย.	กค.	สค.	กย.	ตค.	พย.	ธค.	เฉลี่ย
2534	735	795	766	709	712	728	753	744	722	670	644	648	719
2535	666	670	682	680	664	661	681	654	620	601	615	623	651
2536	638	616	584	473	421	448	472	499	494	640	782	799	572
2537	905	881	684	638	543	501	539	587	611	620	623	618	646
2538	656	665	676	661	682	760	818	796	863	924	803	813	760
2539	880	888	886	814	819	848	875	804	790	757	768	797	827
2540	880	863	807	753	795	792	905	864	926	956	933	1,122	883
2541	1,450	1,287	1,156	1,178	1,213	1,324	1,319	1,304	1,270	1,078	941	970	1,208
2542	1,058	987	902	828	854	898	900	886	876	819	851	846	892
2543	858	892	821	770	751	742	716	718	709	766	769	758	773
2544	755	748	729	716	720	740	743	724	729	719	741		733

## ราคาขายส่งข้าวสารเจ้า 5% ตลาดกรุงเทพมหานคร

หน่วย : บาท/100 กก.

ปี	มก.	กพ.	มีค.	เมย.	พค.	มิย.	กค.	สค.	กย.	ตค.	พย.	ธค.	เฉลี่ย
2533	664	717	696	652	625	612	609	613	611	656	629	622	642
2534	712	772	740	680	682	698	723	716	698	644	637	620	694
2535	640	645	660	654	630	623	650	625	593	572	588	595	623
2536	614	569	504	441	398	418	444	471	464	574	691	674	522
2537	798	759	558	556	498	458	499	554	585	589	598	598	588
2538	635	642	653	630	658	738	789	764	838	898	776	790	734
2539	860	855	820	740	753	776	842	770	759	722	730	758	782
2540	838	822	769	710	735	748	852	828	883	923	907	1,090	842
2541	1,401	1,233	1,119	1,140	1,162	1,288	1,254	1,238	1,230	1,043	910	927	1,162
2542	1,022	949	868	799	822	866	873	859	831	780	816	819	859
2543	824	833	767	724	687	689	684	694	679	745	742	731	733
2544	730	724	700	671	675	694	707	696	710	702	714		702

## ราคาขายส่งปลายข้าวขาว A-1เลิศ(ใหม่) ตลาดกรุงเทพมหานคร

หน่วย : บาท/100 กก.

ปี	มก.	กพ.	มีค.	เมย.	พค.	มิย.	กค.	สค.	กย.	ตค.	พย.	ธค.	เฉลี่ย
2534	372	422	403	408	402	378	401	426	448	445	427	422	413
2535	430	428	429	426	399	385	397	416	401	390	392	364	405
2536	377	391	358	334	323	325	330	356	363	362	372	344	353
2537	335	344	344	347	357	372	401	452	480	495	491	512	411
2538	532	494	507	511	542	640	685	657	657	686	681	628	602
2539	608	581	598	555	564	541	524	477	494	478	474	477	531
2540	502	536	552	511	507	514	575	620	669	663	650	798	591
2541	873	798	717	699	698	770	818	888	934	906	782	792	806
2542	794	718	677	618	625	690	724	728	683	604	597	522	665
2543	531	531	520	504	495	486	519	533	540	533	510	515	518
2544	534	524	497	501	522	545	585	589	612	602	601	541	554

สำนักวิจัยและพัฒนาการเกษตร

## ราคาขายส่งข้าวสารหอมมะลิ 100% ชั้น 2 ในตลาดกรุงเทพมหานคร

หน่วย : บาท/100 กก.

ปี	มค.	กพ.	มีค.	เมย.	พค.	มิย.	กค.	สค.	กย.	ตค.	พย.	ธค.	เฉลี่ย
2534	798	868	845	820	824	819	863	893				792	836
	(818)							(904)	(905)	(902)	(900)	(928)	(893)
2535	810	845	824	840	879	906	953	941	935	933	937	826	886
											(976)	(994)	(985)
2536	1,010	871	860	864	871	902	940	935	951	960	1,031	1,039	936
2537	1,167	1,150	1,058	1,071	1,040	1,036	1,026	1,042	1,031	1,025	989	829	1,039
2538	1,015	1,075	1,075		815	880	941	921	935	1,043	1,019	1,021	976
	(865)	(848)	(842)	(829)	(813)						(927)	(915)	(863)
2539	1,038	1,079			1,056	1,085	1,108	1,197	1,410	1,042	1,405	1,420	1,184
	(924)	(914)	(938)	(977)							(1255)	(1335)	(1057)
2540	1,484	1,580	1,754	1,720	1,788	1,891	2,101	2,156	2,080	1,910	1,758	1,936	1,847
											(1505)	(1936)	(1721)
2541	2,564	2,386	2,156	2,068	2,088	2,033	1,896	1,810	1,698	1,518	1,422	1,430	1,922
2542	1,454	1,423	1,378	1,348	1,378	1,370	1,476	1,563	1,908	1,850	1,721	1,530	1,533
2543	1,520	1,531	1,543	1,563	1,727	1,840	2,028	2,015	1,983	1,970	1,910	1,887	1,793
											(1598)	(1474)	(1536)
2544	1,443	1,345	1,306	1,297	1,227	1,145	1,117	996	952	1,032	1,088		1,177

## ราคาขายส่งปลายข้าวสารหอมมะลิในตลาดกรุงเทพมหานคร

หน่วย : บาท/100 กก.

ปี	มค.	กพ.	มีค.	เมย.	พค.	มิย.	กค.	สค.	กย.	ตค.	พย.	ธค.	เฉลี่ย
2534	375	431	404	409	407	379	402	430	456	451	429	422	416
2535	423	430	432	431	428	436	439	439	429	427	428	400	429
2536	391	397	364	341	330	338	351	364	371	371	384	362	364
2537	349	361	367	368	373	384	412	463	484	501	499	515	423
2538	535	497	511	515	545	643	686	659	661	689	685	631	605
2539	613	586	602	570	589	583	552	506	547	513	502	480	554
2540	518	564	591	591	608	610	645	661	694	677	668	809	636
2541	886	821	768	782	802	823	832	892	945	914	788	800	838
2542	826	822	825	824	827	824	839	812	825	812	712	616	797
2543	601	603	605	611	585	569	591	610	598	622	579	569	595
2544	572	582	624	651	692	757	781	810	802	805	712		708

ที่มา : สำนักบริหารเสถียรภาพราคาสินค้าเกษตร

หมายเหตุ ( ) เป็นราคาข้าวใหม่

## ราคาขายส่งข้าวสารเจ้า 25%เล็ค (ใหม่) ในตลาดกรุงเทพมหานคร

px006-2

หน่วย : บาท/100 กก.

ปี	มก.	กพ.	มีค.	เมย.	พค.	มิย.	กค.	สค.	กย.	ตค.	พย.	ธค.	เฉลี่ย
2534	590	646	606	555	577	585	601	593	585	535	529	513	576
2535	535	551	591	596	580	571	592	567	547	525	539	537	561
2536	549	508	416	376	363	382	405	428	427	506	583	568	459
2537	646	614	504	495	458	431	461	541	554	562	565	570	533
2538	605	602	619	602	632	710	754	722	783	828	743	752	696
2539	797	795	771	689	688	707	743	695	694	650	656	670	713
2540	746	731	698	581	683	684	775	760	815	837	827	1,008	762
2541	1,265	1,112	1,003	1,006	1,037	1,158	1,162	1,160	1,144	1,003	870	883	1,067
2542	941	868	814	748	758	816	825	820	789	741	767	753	803
2543	759	765	714	675	645	643	640	651	647	700	691	681	684
2544	683	675	648	626	634	655	675	670	684	676	670		663

## ราคาขายส่งข้าวหนึ่ง 100 % ตลาดกรุงเทพมหานคร

หน่วย : บาท/100 กก.

ปี	มก.	กพ.	มีค.	เมย.	พค.	มิย.	กค.	สค.	กย.	ตค.	พย.	ธค.	เฉลี่ย
2534	669	737	702	677	678	698	713	726	691	669	655	633	687
2535	638	644	638	622	583	574	595	588	572	581	581	560	598
2536	563	557	539	470	431	471	478	504	507	524	624	655	527
2537	649	613	582	553	543	534	583	644	628	621	616	603	597
2538	622	615	626	612	633	713	808	811	849	875	797	801	730
2539	854	844	812	732	773	830	848	783	792	798	801	796	805
2540	809	787	778	740	797	795	921	978	1,055	1,014	985	1,149	901
2541	1,420	1,305	1,103	1,096	1,124	1,268	1,273	1,284	1,265	1,092	764	997	1,166
2542	1,075	976	909	858	882	892	883	915	988	983	1,002	914	940
2543	886	907	863	830	810	811	814	799	752	812	762	763	817
2544	777	730	702	712	735	782	872	857	906	886	803		797

## ราคาขายส่งข้าวเหนียว 10% เมล็ดยาว ตลาดกรุงเทพมหานคร

หน่วย : บาท/100 กก.

ปี	มค.	กพ.	มีค.	เมย.	พค.	มิย.	กค.	ตค.	กย.	ตล.	พย.	ธค.	เฉลี่ย
2534	629	685	658	632	637	650	763	827	778	729	716	725	702
2535	737	773	775	767	791	778	778	765	716	610	605	605	725
2536	758	764	705	670	651	625	615	615	602	682	749	692	677
2537	785	771	708	711	700	703	703	688	700	719	669	675	711
2538	744	740	735	764	792	829	929	900	934	869	709	745	808
2539	788	820	823	858	877	854	858	859	900	958	956	1045	883
2540	1,098	1,103	1,124	1,117	1,169	1,201	1,394	1,450	1,546	1,531	1,425	1,510	1,306
2541	1,839	1,784	1,666	1,682	1,653	1,605	1,582	1,545	1,526	1,440	1,274	1,225	1,568
2542	1,231	1,108	974	888	901	839	823	881	966	845	894	935	940
2543	930	867	848	919	966	968	1,026	1,020	1,022	1,025	1,025	1,035	971
2544	1,071	1,030	996	986	985	1,020	1,024	996	985	868	895		987

## ราคาขายส่งปลายข้าวเหนียว A-1 ตลาดกรุงเทพมหานคร

หน่วย : บาท/100 กก.

ปี	มค.	กพ.	มีค.	เมย.	พค.	มิย.	กค.	ตค.	กย.	ตล.	พย.	ธค.	เฉลี่ย
2534	384	398	398	390	398	410	505	540	553	520	483	463	454
2535	458	508	517	511	522	530	533	524	487	416	412	412	486
2536	441	497	435	412	421	417	408	408	405	432	445	451	431
2537	445	434	420	407	416	417	422	450	450	461	451	464	436
2538	526	526	505	511	540	612	671	658	706	708	620	641	602
2539	739	718	707	725	728	704	709	746	785	706	712	763	729
2540	842	846	858	852	855	859	924	958	1,018	1,018	1,052	1,007	924
2541	1,148	987	882	912	909	895	873	875	881	868	793	777	900
2542	800	771	746	754	759	754	745	758	824	674	634	595	735
2543	567	563	520	530	549	556	565	558	547	556	564	609	557
2544	731	870	869	891	926	966	952	843	817	790	680		849

ที่มา : สำนักวิชาสถิติสภาพราคาสินค้าเกษตร

# ปริมาณการส่งออกข้าวรายเดือน

๖๖

EXP001-1

หน่วย : ปริมาณ/เมตริกตัน

มูลค่า : ล้านบาท

เดือน	2530	2531	2532	2533	2534	2535	2536	2537	2538	2539	2540	2541	2542	2543	2544
มค.	389,043	228,021	499,514	332,463	368,433	493,725	355,158	477,430	683,322	562,889	377,949	683,252	560,755	449,325	539,806
กพ.	391,933	270,314	526,274	321,937	302,089	361,739	247,666	416,838	638,035	430,992	287,899	561,427	433,753	526,539	465,185
มีค.	449,233	269,248	644,052	346,214	346,492	473,847	364,318	393,646	580,866	492,731	374,825	587,835	465,508	493,555	375,247
ไตรมาสแรก	1,230,209	767,583	1,669,840	1,000,614	1,017,014	1,329,311	967,142	1,287,914	1,902,223	1,486,612	1,040,673	1,832,514	1,460,016	1,469,419	1,380,238
เมย.	348,852	308,246	588,205	245,987	291,879	501,622	349,076	309,502	374,147	417,077	418,520	541,108	378,466	402,034	546,791
พค.	392,548	300,420	620,560	266,638	404,550	372,490	426,268	286,035	526,393	518,318	396,191	424,319	471,399	554,627	632,787
มิย.	432,476	335,111	639,924	293,800	363,179	505,072	409,752	270,873	533,577	425,083	473,177	491,384	535,762	396,343	611,610
ไตรมาสที่ 2	1,173,876	943,777	1,848,689	806,425	1,059,608	1,379,184	1,185,096	866,410	1,434,117	1,360,478	1,287,888	1,456,811	1,385,627	1,353,004	1,791,188
กค.	339,876	374,499	580,433	333,286	347,926	456,637	532,645	271,935	405,274	415,273	425,167	523,852	612,236	542,193	521,647
สค.	283,138	554,615	527,399	356,565	303,450	304,923	459,738	348,856	376,875	413,516	412,798	519,892	629,903	491,941	695,207
กย.	277,700	544,417	371,120	371,062	355,763	308,614	297,151	390,331	435,860	312,445	462,548	412,353	620,798	517,147	721,354
ไตรมาสที่ 3	900,714	1,473,531	1,478,952	1,060,913	1,007,139	1,070,174	1,289,534	1,011,122	1,218,009	1,141,234	1,300,513	1,456,097	1,862,937	1,551,281	1,938,208
ตค.	374,068	513,323	317,343	394,761	290,735	310,211	429,540	422,637	337,186	352,704	465,190	460,266	558,122	695,406	809,903
พย.	364,562	519,003	278,672	336,834	267,687	332,374	415,229	517,985	425,557	429,231	435,278	523,647	656,373	724,646	804,336
ธค.	313,227	565,525	443,535	334,590	372,983	385,320	518,128	651,224	622,232	480,125	742,667	637,853	765,288	775,914	(1-13 ธค) 298,987
ไตรมาสที่ 4	1,051,857	1,597,851	1,039,550	1,066,185	931,405	1,027,905	1,362,897	1,591,846	1,384,975	1,262,060	1,643,135	1,621,766	1,979,783	2,195,966	1,913,226
ปริมาณรวม	4,356,656	4,782,742	6,037,031	3,934,137	4,015,166	4,806,574	4,804,669	4,757,292	5,939,324	5,250,384	5,272,209	6,367,188	6,688,363	6,569,670	7,022,860
มูลค่ารวม	22,703.0	34,676.4	45,462.3	27,769.5	30,515.8	36,213.8	32,946.2	38,200.5	46,791.6	48,782.9	60,619.2	85,019.3	72,133.8	67,889.5	

ที่มา : สภาหอการค้าแห่งประเทศไทย

สำนักวิจัยสถิติราคาสินค้าเกษตร

1. ผลผลิตและความต้องการใช้ (ล้านตันหัวมันสด)

	2541/42	2542/43	2543/44	2544/45 (ประมาณการ)
ผลผลิตของโลก	162.700	172.700	175.600	178.000
ผลผลิตของไทย	15.757	18.752	18.265	17.807
ความต้องการใช้ภายในประเทศ	4.020	4.350	5.300	5.130
การส่งออก	12.970	14.320	15.150	13.575

2. ราคา (บาท/กก.)

(พ.ย.44)

หัวมันสดคละ เกษตรกรขายได้	0.85	0.64	0.80	0.99
หัวมันสดเชื้อแป้ง 25% จ.นครราชสีมา	0.92	0.81	0.97	1.18
มันอัดเม็ด FOB กรุงเทพฯ (US\$/ตัน)	79.48	60.38	55.50	64.00
แป้งมัน FOB กรุงเทพฯ (US\$/ตัน)	193.54	160.44	167.50	177.50
ต้นทุนการผลิต (บาท/กก.)	0.84	0.77	0.75	0.76

3. นโยบายและมาตรการมันสำปะหลัง ปี 2544/45

นโยบาย

1. นโยบายด้านราคา สร้างเสถียรภาพราคาให้มันคงตลอดปี ราคาไม่ขึ้นลงตามฤดูกาล ตลอดจนสร้างกำไรให้ผู้ที่เกี่ยวข้องอย่างทั่วถึงทั้งระบบ
2. นโยบายการตลาด พยายามรักษาส่วนแบ่งตลาดเดิม เร่งหาตลาดใหม่และดำเนินนโยบายเชิงรุกเพื่อแก้ไขปัญหาราคา การกีดกันทางการค้า
3. นโยบายพัฒนาคุณภาพ ปรับปรุงคุณภาพผลิตภัณฑ์มันสำปะหลังให้สอดคล้องกับความต้องการของตลาดทั้งภายในและต่างประเทศ
4. นโยบายด้านพัฒนาผลิตภัณฑ์ พัฒนาผลิตภัณฑ์ใหม่ๆ เพื่อเพิ่มมูลค่าเชิงพาณิชย์

มาตรการ

1. สนับสนุนและส่งเสริมการขายตลาดในต่างประเทศ เช่น การร่วมงานนิทรรศการที่เกี่ยวข้องการจัดสัมมนาเพื่อเผยแพร่ประโยชน์ของผลิตภัณฑ์มันสำปะหลัง การเชิญผู้ใช้/ผู้นำเข้ามาเยือนไทย เป็นต้น



2. โครงการเชื่อมโยงการซื้อขายระหว่างผู้ผลิตและผู้ใช้มันเส้นคุณภาพดี โดยสนับสนุนให้จัดตั้งศูนย์ประสานงานดำเนินการ
3. สนับสนุนการจัดตั้งศูนย์ตรวจสอบและรับรองคุณภาพมันเส้น/มันอัดเม็ด และแป้งมัน เพื่อให้สอดคล้องกับความต้องการของตลาด
4. สนับสนุนการผลิตภัณฑ์ใหม่ เพื่อเพิ่มมูลค่าเชิงพาณิชย์ เช่น แอลกอฮอล์ ข้าวโพดวิทยาศาสตร์ และผลิตภัณฑ์ภาชนะที่ย่อยสลายได้ โดยความร่วมมือของหน่วยงานที่เกี่ยวข้อง
5. โครงการจัดหาสิ่งอำนวยความสะดวกให้แก่ลานมัน เพื่อพัฒนาคุณภาพมันเส้น/มันอัดเม็ด เช่น ส่งเสริมให้ลานมันใช้เครื่องร่อนทำความสะอาดหัวมัน เป็นต้น
6. จัดหาแหล่งเงินทุนดอกเบี้ยต่ำจากสถาบันการเงิน เพื่อเปลี่ยนแปลงและปรับปรุงเครื่องจักร
7. ประชาสัมพันธ์จุดเด่นของผลิตภัณฑ์มันสำปะหลัง เช่น ปลอดภัย ไม่มี GMO และอื่นทั้งภายในประเทศและต่างประเทศ
8. กวดขันให้มีการใช้เครื่องวัดเชื้อแป้งในการซื้อขายหัวมันสด

#### 4. สถานการณ์ปัจจุบันและแนวโน้ม

ตลาดสหภาพยุโรป ผู้นำเข้าและผู้ใช้ออกมาซื้อผลิตภัณฑ์มันสำปะหลังเพื่อใช้เฉพาะหน้าเท่านั้น เนื่องจาก 1) เรือสินค้าที่เข้าท่าตลาดสหภาพยุโรปน้อยและขาดช่วง 2) ผลผลิตธัญพืชภายในท้องถิ่นราคาถูกและเพียงพอใช้ ทำให้ระดับราคาเสนอซื้อต่ำ ในขณะที่ผู้ส่งออกไทยเสนอราคาขายสูง จากการที่ค่าเงินสหรัฐและยูโรแข็งค่าขึ้น สำหรับภาวะการซื้อขายภายในประเทศ ปริมาณหัวมันสดในแถบจังหวัดนครราชสีมาเข้าสู่ตลาดเพิ่มขึ้น ทำให้โรงแปงมีวัตถุดิบเพียงพอแก่ความต้องการใช้ ส่วนแถบภาคอีสานตอนบนบางพื้นที่ยังมีฝนตก และแรงงานบางส่วนยังเก็บเกี่ยวช้าวนาปี หัวมันสดเข้าสู่ตลาดน้อยไม่เพียงพอต่อความต้องการใช้ ส่งผลระดับราคาหัวมันสดปรับตัวสูงขึ้น โดยราคาหัวมันสด (เชื้อแป้ง 25%) ที่เกษตรกรขายได้ (พฤศจิกายน 2544) จังหวัดนครราชสีมา กก.ละ 1.18 บาท สูงขึ้นกว่าเดือนตุลาคม 2544 ซึ่ง กก.ละ 1.16 บาท และสูงกว่าต้นทุนการผลิตเฉลี่ยทั้งประเทศ ปี 2544/45 ซึ่ง กก.ละ 0.76 บาท สำหรับราคาหัวมันสด (คละ) ที่เกษตรกรขายได้เฉลี่ยทั้งประเทศ (พฤศจิกายน 2544) กก.ละ 0.99 บาท สูงขึ้นกว่าเดือนตุลาคม 2544 กก.ละ 0.06 บาท

สำนักการศึกษาเสถียรภาพราคาสินค้าเกษตร  
กรมการค้าภายใน ธันวาคม 2544

ราคามันสำปะหลังและผลิตภัณฑ์

รายการ	มค.	กพ.	มีค.	เมย.	พค.	มิย.	กค.	สค.	กย.	ตค.	พย.	ธค.	เฉลี่ย
ราคาหัวมันสดคละที่เกษตรกรขายได้	ที่มา : สำนักงานเศรษฐกิจการเกษตร												
2539	1.05	1.00	1.00	0.91	0.86	0.81	0.74	0.70	0.69	0.76	0.73	0.75	0.83
2540	0.68	0.67	0.67	0.65	0.55	0.53	0.53	0.60	0.67	0.71	0.89	0.98	0.68
2541	1.08	1.29	1.55	1.65	1.67	1.68	1.84	1.47	1.27	1.01	1.12	0.94	1.38
2542	0.84	0.88	0.94	0.86	0.80	0.75	0.74	0.68	0.62	0.59	0.74	0.77	0.77
2543	0.65	0.59	0.58	0.64	0.68	0.70	0.66	0.58	0.54	0.56	0.64	0.67	0.62
2544	0.67	0.66	0.68	0.69	0.83	0.99	1.06	1.03	0.93	0.93	0.99		0.86
	ราคาเฉลี่ย 3 ปี 2541-2543 (ตลอดปี) กก.ละ 0.92 บาท ช่วงผลผลิตออกมา (พย.-มีค.) กก.ละ 0.77 บาท												
	ราคาเฉลี่ย 3 ปี 2540-2543 (ตลอดปี) (เว้นปี 2541) กก.ละ 0.69 บาท ช่วงผลผลิตออกมา (พย.-มีค.) กก.ละ 0.85 บาท												
ราคาขายส่งตลาดกรุงเทพฯ มันเส้น	ที่มา : กรมการค้าภายใน												
2539	2.96	2.83	2.71	2.67	2.84	2.87	2.67	2.60	2.53	2.31	2.25	2.24	2.62
2540	2.15	2.08	1.89	1.83	1.83	1.83	1.81	1.79	1.87	2.36	2.40	2.57	2.03
2541	3.01	3.39	3.38	3.11	3.08	2.99	3.04	3.10	3.10	3.10	3.06	2.66	3.09
2542	2.49	2.53	2.58	2.59	2.67	2.68	2.36	2.21	2.18	2.19	2.27	2.26	2.42
2543	1.95	1.88	1.89	1.89	1.87	1.86	1.76	1.65	1.60	1.74	1.78	1.92	1.82
2544	2.01	1.92	1.98	1.98	2.01	2.24	2.38	2.38	2.40	2.55	2.59		2.22
ราคาขายส่งตลาดกรุงเทพฯ มันอัดเม็ด	ที่มา : กรมการค้าภายใน												
2539	3.19	2.93	2.93	2.93	3.01	3.05	2.95	2.95	2.95	2.47	2.47	2.50	2.86
2540	2.30	2.24	2.08	2.03	2.03	2.03	2.01	1.99	2.13	2.49	2.55	2.73	2.22
2541	3.18	3.69	3.63	3.30	3.25	3.11	3.15	3.30	3.30	3.30	3.29	2.84	3.28
2542	2.66	2.71	2.75	2.76	2.80	2.80	2.60	2.48	2.45	2.48	2.53	2.49	2.63
2543	2.15	2.08	2.09	2.09	2.08	2.08	1.99	1.85	1.76	1.83			2.00
2544	2.13	2.09	2.03	2.07	2.13	2.33	2.33	2.33	2.33	2.33			2.21
ราคาขายส่งตลาดกรุงเทพฯ แป้งมัน	ที่มา : กรมการค้าภายใน												
2539	7.98	6.82	6.82	6.82	6.91	6.95	6.87	5.84	5.84	5.70	5.70	5.95	6.52
2540	6.47	6.47	6.34	5.46	5.45	5.45	5.45	5.77	6.75	7.23	7.23	8.14	6.35
2541	9.39	11.53	12.53	12.17	12.17	12.78	12.73	11.21	9.50	8.25	8.25	7.63	10.68
2542	6.92	6.72	6.34	6.34	6.34	5.80	5.44	5.38	5.27	5.27	5.31	5.43	5.88
2543	5.38	5.15	5.12	5.33	5.33	5.24	5.17	5.17	5.14	4.89	5.14	5.72	5.23
2544	5.83	6.17	6.17	6.30	6.84	7.21	8.41	8.28	7.75	7.75	7.91		7.15
ราคาส่งออก เอฟ.โอ.บี.มันอัดเม็ด	ที่มา : สมาคมการค้ามันสำปะหลังไทย												
2539	3.53	3.14	3.25	3.28	3.37	3.30	3.23	3.03	3.04	2.73	2.70	2.58	3.10
2540	2.48	2.36	2.21	2.11	2.15	2.11	2.11	2.23	2.67	2.76	2.88	3.37	2.45
2541	3.95	3.57	3.19	3.17	3.10	3.29	3.35	3.38	3.37	3.20	3.14	3.02	3.31
2542	2.85	2.96	2.72	2.98	3.09	3.12	2.72	2.79	2.83	2.87	2.72	2.68	2.86
2543	2.32	2.35	2.23	2.26	2.22	2.22	2.18	2.06	2.00	2.02	2.07	2.22	2.18
2544	2.40	2.26	2.22	2.38	2.50	2.65	2.68	2.82	2.82	2.82	2.83		2.58
ราคาส่งออก เอฟ.โอ.บี.แป้งมัน	ที่มา : สมาคมการค้ามันสำปะหลังไทย												
2539	8.18	8.04	7.78	7.81	7.79	7.83	7.57	7.05	6.82	6.47	6.47	6.84	7.39
2540	6.47	6.46	6.46	6.49	8.05	6.29	6.82	7.73	8.64	9.50	9.94	11.45	7.86
2541	12.82	13.76	13.30	12.93	12.79	13.56	12.87	10.93	8.75	8.14	7.97	7.38	11.27
2542	7.27	7.30	7.47	7.83	7.27	7.35	6.09	6.09	6.39	6.29	6.18	6.28	6.82
2543	6.13	5.91	5.94	6.16	6.39	6.32	6.41	6.41	6.18	6.44	6.53	6.65	6.29
2544	6.66	6.58	7.32	7.74	8.06	8.34	8.51	8.15	7.75	7.75	7.85		7.70

## ตารางพารา

1. ผลผลิตและความต้องการใช้		ปี 2542	ปี 2543	ปี 2544	การเปลี่ยนแปลง (%)
ผลผลิตโลก (ล้านตัน)		6.77	6.79	6.80	0.15
การใช้ของโลก (ล้านตัน)		6.68	7.16	7.20	0.55
ผลผลิตไทย (ล้านตัน)		2.19	2.38	2.44	2.52
การใช้ภายในประเทศ (ล้านตัน)		0.26	0.23	0.25	8.69
ปริมาณส่งออก (ล้านตัน)		2.03	2.54	2.60	2.36
มูลค่าส่งออก (ล้านบาท)		43,965	60,741	60,800	0.10
ที่มา : IRSG , สำนักงานเศรษฐกิจการเกษตร, กรมศุลกากร					
<b>2. ต้นทุน (บาท/กก.)</b>		<b>19.80</b>	<b>20.14</b>	<b>19.14</b>	<b>-3.07</b>
<b>3. ราคา (บาท/กก.)</b>					
-ยางแผ่นดิบชั้น 3 (เกษตรกรขายได้)		17.93	21.44	19.00	-11.38
-ยางแผ่นรมควันชั้น 3 (เอฟ.โอ. บี.ท่าเรือกรุงเทพฯ)		23.63	27.98	23.77	-15.09
-ยางแผ่นรมควันชั้น 3 (ซื้อขายล่วงหน้า ตลาดสิงคโปร์)		23.27	26.57	23.27	-12.42
				(พย.44)	

#### 4. สภาพปัญหา/สาเหตุ

ได้เกิดปัญหาราคายางพาราตกต่ำอย่างต่อเนื่องนับตั้งแต่กรกฎาคม 2539 เป็นต้นมา จนถึงปัจจุบัน สาเหตุเนื่องจาก ประเทศผู้ผลิตยางรายใหญ่ของโลก คือ ไทย อินโดนีเซีย และมาเลเซีย ต่างประสบวิกฤติทางการเงินและบางประเทศเสนอขายยางในราคาต่ำ ประเทศคู่ค้าที่สำคัญ คือ ญี่ปุ่น จีน และเกาหลี มีความต้องการใช้ยางลดลงโดยเฉพาะในอุตสาหกรรมยานยนต์

#### 5. มาตรการแก้ไขปัญหา

5.1 คณะรัฐมนตรีได้มีมติในการประชุมเมื่อวันที่ 30 กรกฎาคม 2544 อนุมัติให้องค์การสวนยาง (อ.ส.ย.) ดำเนินการตามมาตรการโครงการแทรกแซงตลาดยางพาราต่อไป โดยใช้เงินทุนหมุนเวียนจากการขายยางและขยายระยะเวลาวงเงินกู้ธนาคารกรุงไทย เพื่อใช้รับซื้อยางจากเกษตรกรต่อไป

#### 5.2 วิธีดำเนินการช่วยเหลือเกษตรกรชาวสวนยาง

(1) จัดทะเบียนผู้ปลูกยาง เกษตรกรที่นำยางไปจำหน่ายต้องมีบัตรที่ทางราชการออกให้ โดยให้เกษตรกรนำยางไปจำหน่าย ณ จุดแทรกแซงที่เป็นนิติบุคคล เช่น กลุ่มเกษตรกร สหกรณ์การเกษตร สำนักงานกองทุนการทำสวนยาง ฯลฯ ไม่เกินวันละ 100 กก. (คนละ 2 กก.ต่อไร่ต่อวัน)

(2) กระทรวงเกษตรฯ โดยคณะกรรมการกำหนดราคายางได้กำหนดราคายางแผ่นดิบ ณ จุดแทรกแซง เพื่อใช้เป็นราคาซื้อขายจากเกษตรกรรายย่อย คือ ยางแผ่นดิบคุณภาพ 1 กก.ละ 23.40 บาท คุณภาพ 2 กก.ละ 23.10 บาท คุณภาพ 3 กก.ละ 22.75 บาท และ คุณภาพ 4 (ความชื้นไม่เกิน 6%) กก.ละ 21.75 บาท

6. สถานการณ์ปัจจุบัน ผลผลิตยางในช่วงเดือนนี้ออกสู่ตลาดน้อย เนื่องจากเป็นช่วงฝนตกในแหล่งผลิตภาคใต้ เกษตรกรกรีดยางออกสู่ตลาดลดลง ราคายางแผ่นดิบคุณภาพ 3 ที่เกษตรกรจำหน่ายได้อยู่ระหว่าง กก.ละ 18.00-19.00 บาท

.....

สำนักวิจัยเสถียรภาพราคาสินค้าเกษตร  
กรมการค้าภายใน  
ธันวาคม 2544

ราคาขายพาราภายในประเทศและต่างประเทศ

F:ราคาขายภายใน-1 D:R-A sh7 5กพ.44

หน่วย :บาท/กก.

ปี	มค.	กพ.	มีค.	เมย.	พค.	มิย.	กค.	สค.	กย.	ตค.	พย.	ธค.	เฉลี่ย
1.ราคาขายแผ่นดิบชั้น 3 ที่เกษตรกรขายได้													ที่มา : สำนักงานเศรษฐกิจการเกษตร
ปี 2538	32.29	35.57	37.97	36.98	35.17	29.97	26.29	25.13	28.44	29.66	32.19	31.97	31.80
ปี 2539	30.19	30.17	32.35	29.37	29.50	30.48	26.89	25.09	25.18	24.93	25.33	25.58	27.92
ปี 2540	25.13	24.08	25.02	24.27	22.08	23.68	21.63	22.00	23.95	26.22	24.03	21.98	23.67
ปี 2541	23.24	29.89	25.05	22.34	23.86	24.98	24.92	22.38	21.54	23.27	21.60	17.00	23.34
ปี 2542	20.00	18.30	17.00	16.34	16.91	18.22	14.65	15.43	17.06	19.63	22.23	19.40	17.93
ปี 2543	18.71	22.48	20.57	21.31	21.83	20.73	20.53	21.56	22.39	22.98	22.32	21.91	21.44
ปี 2544	21.75	21.91	20.72	21.86	23.27	24.38	23.19	21.35	19.52	19.18	19.00		21.47
2. ราคาขายแผ่นดิบชั้น 3 (แห้ง 100%) ตลาดหาดใหญ่													ที่มา : สถาบันวิจัยยาง
ปี 2538	34.77	37.77	40.67	40.39	37.13	32.42	28.23	27.87	31.36	32.25	35.57	34.90	34.44
ปี 2539	32.44	33.83	34.35	32.27	34.32	32.55	29.35	27.22	27.97	27.47	27.82	28.15	30.65
ปี 2540	27.16	27.02	27.93	27.53	28.57	28.94	28.14	27.38	27.84	27.97	25.33	23.08	27.24
ปี 2541	27.99	30.92	26.48	26.56	26.96	27.37	27.18	24.22	24.70	24.86	22.04	19.05	25.69
ปี 2542	20.79	19.77	18.99	18.33	19.26	19.40	16.89	16.81	19.57	21.68	24.48	21.22	19.77
ปี 2543	21.20	24.12	22.54	23.47	23.69	22.97	22.36	23.77	24.16	25.05	24.12	23.69	23.43
ปี 2544	23.53	23.48	22.37	24.11	25.54	27.15	23.92	22.75	24.41	21.04	21.24		23.59
3. ราคาส่งออกยางแผ่นรมควันชั้น 3 (เอฟ.โอ.บี) ท่าเรือกรุงเทพ													ที่มา : สถาบันวิจัยยาง
ปี 2538	40.19	43.56	45.01	44.76	42.52	37.36	32.40	31.80	34.19	35.82	40.46	40.11	39.02
ปี 2539	38.64	39.44	39.15	36.15	37.45	36.54	33.2	31.93	32.24	31.28	31.78	31.65	34.95
ปี 2540	31.38	31.72	32.12	30.31	29.89	29.17	27.28	28.84	30.5	31.6	31.06	28.96	30.24
ปี 2541	33.41	36.11	30.59	29.49	30.14	30.32	30.07	27.53	27.37	27.95	25.91	23.32	29.35
ปี 2542	24.31	24.30	23.30	22.38	22.13	22.51	20.97	20.88	22.72	25.12	28.05	25.29	23.50
ปี 2543	23.89	27.67	26.04	26.33	26.58	25.71	25.99	27.15	27.22	28.61	27.98	27.35	26.71
ปี 2544	26.21	25.79	25.45	26.07	27.09	27.30	27.4	26.1	25.58	23.76	23.77		25.87
4. ราคาส่งออกยางแผ่นรมควันชั้น 3 ตลาดมาเลเซีย (เอฟ.โอ.บี)													ที่มา : สถาบันวิจัยยาง
ปี 2538	40.28	43.35	43.78	44.24	41.45	37.07	32.41	31.45	33.06	34.64	39.65	39.36	38.40
ปี 2539	37.69	37.44	37.60	35.68	36.27	36.04	32.91	31.68	31.86	30.42	31.57	31.18	34.20
ปี 2540	30.77	30.82	31.15	29.38	28.07	28.08	27.07	28.95	30.83	31.45	31.64	29.69	29.83
ปี 2541	32.77	34.25	29.83	29.10	29.43	28.48	28.05	26.12	26.48	26.59	24.98	22.41	28.21
ปี 2542	24.31	23.22	22.11	20.77	20.66	20.54	19.56	19.78	22.18	24.07	27.01	24.80	22.42
ปี 2543	23.02	26.60	25.61	25.93	26.92	26.01	25.46	27.29	26.94	28.05	27.80	28.03	26.47
ปี 2544	27.53	26.34	24.24	25.63	26.99	27.37	26.05	25.97	23.71	23.74	23.10		25.52
5. ราคาขายแผ่นรมควัน 3 ตลาดสิงคโปร์ (เอฟ.โอ.บี)													ที่มา : สถาบันวิจัยยาง
ปี 2538	41.31	43.82	45.37	44.98	42.67	37.58	33.01	32.08	33.92	35.89	40.30	39.77	39.23
ปี 2539	38.58	39.42	39.01	34.84	38.11	36.60	33.31	32.49	32.34	31.30	31.84	31.53	34.95
ปี 2540	31.09	31.13	31.23	29.26	28.63	28.07	26.80	29.45	31.46	32.02	30.47	28.56	29.85
ปี 2541	33.29	35.54	29.35	29.18	29.97	29.66	29.63	26.43	27.62	27.85	26.61	22.96	29.01
ปี 2542	24.65	24.35	22.78	21.72	22.27	22.33	20.60	20.73	22.67	25.42	27.58	24.58	23.31
ปี 2543	24.01	27.95	25.70	26.31	26.35	26.07	26.47	27.63	27.73	28.97	28.36	27.82	26.95
ปี 2544	26.12	25.67	25.07	26.55	27.27	28.56	27.86	25.70	25.04	23.27	23.10		25.84
6. ราคาขายแผ่นดิบรมควันชั้น 3 ซื่อขายล่วงหน้า 1 เดือน ตลาดสิงคโปร์													
ปี 2538	41.42	43.49	45.62	44.92	42.61	37.63	32.78	32.31	34.20	36.20	40.70	40.05	39.33
ปี 2539	38.90	39.86	39.08	36.78	38.26	36.50	33.22	32.13	32.17	31.37	31.87	31.58	35.14
ปี 2540	31.18	31.32	31.42	29.12	27.52	28.16	27.31	29.85	32.00	32.37	30.75	28.73	29.98
ปี 2541	33.27	35.63	29.61	28.95	30.27	29.79	30.03	26.89	27.59	27.78	25.28	23.05	29.01
ปี 2542	24.70	24.37	22.51	21.55	22.06	22.68	20.57	20.67	22.44	25.28	27.50	24.58	23.24
ปี 2543	23.93	28.34	25.58	26.17	26.16	25.43	26.47	26.79	27.05	28.47	27.60	26.87	26.57
ปี 2544	26.79	25.27	25.50	26.08	27.39	28.78	28.09	27.49	24.39	23.84	23.27		26.08
7. ราคาหน้ายางดิบ													ที่มา : สำนักงานเศรษฐกิจการเกษตร
ปี 2539	31.88	32.74	35.54	35.10	31.63	32.00	27.50	26.59	27.50	25.65	25.65	25.50	29.77
ปี 2540	25.32	25.25	26.15	26.50	24.24	23.75	21.20	23.95	23.50	24.50	25.60	25.48	24.62
ปี 2541	26.00	30.00	26.00	25.00	26.00	26.00	25.00	23.00	20.00	22.20	21.00	18.00	24.02
ปี 2542	19.50	18.00	17.00	16.44	17.30	17.30	14.15	14.50	15.00	17.83	20.93	19.20	17.26
ปี 2543	17.35	20.55	21.72	21.83	22.38	21.46	19.43	19.44	20.45	20.64	20.95	19.95	20.51
ปี 2544	19.46	20.87	20.54	20.89	21.07	21.99	20.31	20.65	19.36	18.95	17.64		20.16

## กาแฟ

## 1. ผลผลิตและความต้องการใช้

	2542/43	2543/44	2544/45	การเปลี่ยนแปลง%
(1) ผลผลิตโลก (ล้านตัน)	6.84	7.02	7.06	0.62
(2) ผลผลิตไทย (ตัน)	80,300	85,097	74,584	-12.35
(3) ความต้องการใช้ภายใน (ตัน)	30,000	30,800	35,000	13.63
(4) ปริมาณการส่งออก (ตัน)	59,400	68,000	39,584	-41.79
(5) มูลค่าการส่งออก (ล้านบาท)	1,700	1,100	400	-63.63

หมายเหตุ (1) ปริมาณผลผลิตโลก กระทรวงเกษตรฯ สหรัฐฯ  
 (2) ปริมาณผลผลิตของไทย สำนักงานเศรษฐกิจการเกษตร กระทรวงเกษตรฯ  
 (3) ความต้องการใช้ภายในประเทศ สอบถามโรงงานผู้ผลิตกาแฟสำเร็จรูปและกาแฟคั่วบด  
 (4) ปริมาณส่งออก กรมการค้าต่างประเทศและผลผลิตหักความต้องการใช้ภายในประเทศ

2. ต้นทุนการผลิต (บาท/กก.) 32.70 30.62 32.76 6.99

## 3. ราคา (บาท/กก.)

ช่วงผลผลิตออกสู่ตลาด พย.-เมย. และ  
ออกมาก ธค.-มีค.

ราคาเกษตรกรขายได้

27.97

29.17

-

-

ราคาจากผู้ส่งออกรับซื้อ ณ ตลาดกรุงเทพฯ

33.01

(ซื้อจาก อคส.กก.  
ละ32บาท)

-

-

## 4. สภาพปัญหา/สาเหตุ

ผลผลิตกาแฟของไทยในปี 2544/45 ใช้ภายในประเทศ เพื่อผลิตกาแฟผงสำเร็จรูปและกาแฟคั่วบดร้อยละ 47 ผลผลิตอีกร้อยละ 53 ส่งออกไปจำหน่ายต่างประเทศ ดังนั้น ราคาเมล็ดกาแฟที่เกษตรกรกรจำหน่ายได้จึงเคลื่อนไหวตามราคาตลาดโลก คือ ราคาเมล็ดกาแฟพันธุ์โรบัสต้า ซึ่งขายล่วงหน้าตลาดลอนดอน ซึ่งผู้ค้าใช้อ้างอิงในการกำหนดราคาซื้อจากเกษตรกร ขณะนี้ราคาเฉลี่ยประมาณตันละ 402 ดอลลาร์สหรัฐฯ คิดเป็นราคาที่เกษตรกรจำหน่ายได้ประมาณ กก.ละ 11-15 บาท

## 5. มาตรการแก้ไขปัญหา

คชก. มีมติเมื่อวันที่ 8 พฤศจิกายน 2544 กำหนดมาตรการแทรกแซงตลาดเมล็ดกาแฟ ฤดูการผลิตปี 2544/45 ด้วยวิธีการรับจำนำจากเกษตรกรรายย่อยโดยให้ อคส. รับฝากเก็บและออกไปประทวน ธ.ก.ส. เป็นผู้รับจำนำไปประทวนที่ อคส.ออกให้แก่เกษตรกร ปริมาณรวมทั้งสิ้น 42,000 ตัน ระยะเวลารับจำนำ ระหว่างธันวาคม 2544 – มีนาคม 2545 ระยะเวลาไถ่ถอน 2 เดือน นับถัดจากเดือนที่รับจำนำ ระยะเวลาโครงการ ธันวาคม 2544 – กรกฎาคม 2545 กำหนดราคาและปริมาณการรับจำนำ ดังนี้

(1) เมล็ดกาแฟเกรดดี (ความชื้นไม่เกินร้อยละ 13 และ ข้อบกพร่องไม่เกินร้อยละ 5)

กก.ละ 28.00 บาท ปริมาณ 15,000 ตัน

(2) เมล็ดกาแฟเกรด 1 (ความชื้นไม่เกินร้อยละ 13 และ ข้อบกพร่องไม่เกินร้อยละ 7)

กก.ละ 25.00 บาท ปริมาณ 15,000 ตัน

(3) เมล็ดกาแฟเกรด 2 (ความชื้นไม่เกินร้อยละ 13 และ ข้อบกพร่องไม่เกินร้อยละ 15)

กก.ละ 21.00 บาท ปริมาณ 12,000 ตัน

ทั้งนี้ กรณีเมล็ดกาแฟที่มีความชื้นและข้อบกพร่องเกินกำหนดให้หักน้ำหนักตามท้ายของประกาศกรมการค้าภายใน เรื่องมาตรฐานเมล็ดกาแฟพันธุ์โรบัสต้าของประเทศไทย ลงวันที่ 25 มีนาคม 2542

#### 6. สถานการณ์ปัจจุบัน

ขณะนี้เกษตรกรเก็บเกี่ยวผลผลิตแล้วประมาณร้อยละ 20-30 คาดว่าจะเก็บเกี่ยวและจำหน่ายผลผลิตมากประมาณปลายเดือนธันวาคม 2544 เป็นต้นไป

#### 7. ความคืบหน้าในการดำเนินการ

7.1 อคส. ได้ส่งเจ้าหน้าที่ไปประสานกับงานกับคณะกรรมการเพื่อแก้ไขปัญหาเกษตรกรอันเนื่องมาจากผลิตผลการเกษตรระดับจังหวัด ในการกำหนดจุดรับจำหน่ายในจังหวัด แหล่งผลิตซึ่งคาดว่าจะสามารถกำหนดจุดรับจำหน่ายได้เรียบร้อยภายในสัปดาห์นี้

7.2 กรมการค้าภายในได้ดำเนินการประชาสัมพันธ์การรับจำหน่ายเมล็ดกาแฟ เพื่อให้เกษตรกรได้ทราบราคา ระยะเวลา รวมทั้งเกรดของเมล็ดกาแฟที่รับจำหน่ายผ่านทางสื่อวิทยุในท้องถิ่น โทรทัศน์ รวมทั้งแผ่นพับจำนวน 40,000 แผ่น และโปสเตอร์ จำนวน 5,000 แผ่น ซึ่งจะได้จัดส่งไปให้พาณิชย์จังหวัดเพื่อเผยแพร่ให้เกษตรกรได้ทราบด้วย

.....

สำนักศึกษาเสถียรภาพราคาสินค้าเกษตร

กรมการค้าภายใน

ธันวาคม 2544

## ราคาเมล็ดกาแฟ

	ตค.	พย.	ธค.	มค.	กพ.	มีค.	เมย.	พค.	มิย.	กค.	สค.	กย.	เฉลี่ย
<b>ราคาที่เกษตรกรขายได้</b>													
2537/38			48.31	51.67	55.09	63.15							54.56
2538/39	38.00	35.69	36.49	45.29	39.51	38.59	41.25						39.26
2539/40	24.50	24.50	28.88	32.07	31.75	30.00							28.62
2540/41			47.33	71.25	71.58	60.18	59.94						62.06
2541/42			49.98	56.93	57.17	44.46	43.00						50.31
2542/43	32.50	32.77	32.15	29.10	27.21	20.57	21.50						27.97
2543/44	18.50	31.43	31.24	31.35	31.03	31.46							29.17
2544/45	21-22												
ที่มา : สำนักงานเศรษฐกิจการเกษตร													
<b>ขายส่งตลาดกรุงเทพฯ</b>													
2537/38	67.60	54.75	56.17	58.27	65.97								60.55
2538/39	38.00	38.00	38.97	45.20	40.60	41.50							40.38
2539/40			30.00	35.79	30.00								31.93
2540/41			74.84	65.50	62.00								67.45
2541/42			60.00	58.40	49.14								55.85
2542/43	36.25	35.50	32.30	30.50	30.50								33.01
2543/44	-	-	-	-	-	-	-						
ที่มา : กรมการค้าภายใน													
<b>ราคาส่งออก FOB ไปประเทศในภาคี</b>													
2537/38	81.04	70.48	61.13	59.36	62.18	67.10	59.45	60.03	61.67	61.59	61.51	60.80	63.86
2538/39	52.39	44.44	42.04	39.60	39.60	41.98	41.98	41.17	35.69	31.79	31.85	40.23	40.23
2539/40	31.68	33.21	30.84	28.38	27.21	27.21	26.49	25.77	25.77	35.15	42.53	52.09	32.19
2540/41	35.77	61.39	71.35	63.07	63.79	47.54	52.31	52.31	47.56	40.76	50.67	53.32	53.32
2541/42		56.99	60.48	48.02	45.63	38.87	46.08	36.74	38.88	48.42	46.68	46.68	46.68
2542/43		38.10	35.29	28.74	29.87	31.15	28.60	30.16	29.21	26.76	21.48	29.94	29.94
2543/44	-	-	19.04	16.21	16.62	15.49	14.64	-	14.31	14.95	10.35	15.20	15.20
ที่มา : กรมการค้าต่างประเทศ													
<b>ราคาส่งออก FOB ไปประเทศนอกภาคี</b>													
2537/38	67.75	62.82	60.02	61.10	66.85	65.18	65.97	58.03	57.78	66.73	58.99	62.84	62.84
2538/39	49.19	53.08	38.61	44.24	39.25	40.10	43.50	35.87	34.12	31.08	32.47	40.14	40.14
2539/40	28.47	32.11	26.19	27.48	27.30	27.98	27.13	29.49	33.51	32.71	45.21	46.46	32.00
2540/41	42.19	35.27	54.94	68.12	65.87	57.41	57.48	49.10	50.65	60.48	54.24	40.95	53.06
2541/42		52.93	59.34	50.51	42.30	38.89	39.61	47.68	40.94	32.11	44.92	44.92	44.92
2542/43	52.49	40.25	37.92	33.19	30.59	28.75	26.26	26.86	24.95	23.94	22.95	23.07	30.94
2543/44		17.89	18.56	17.66	17.52	15.79	20.09	19.91	14.39	14.67	17.39	17.39	17.39
ที่มา : กรมการค้าต่างประเทศ													
<b>ราคาซื้อขายล่วงหน้ากาแฟโรบัสต้า ตลาดลอนดอน (เฉลี่ยส่งมอบ 6-7 เดือนข้างหน้า)</b>													
2537/38	89.45	80.78	68.69	69.92	70.76	77.08	75.68	73.41	67.19	62.38	66.57	59.90	71.82
2538/39	57.06	57.07	46.77	44.76	48.55	47.46	47.51	48.27	44.65	39.76	40.07	38.52	46.70
2539/40	34.36	35.80	32.05	35.47	41.21	43.48	42.18	50.90	48.27	49.91	50.33	57.30	43.44
2540/41	59.19	61.97	74.33	93.69	82.76	70.03	71.37	72.11	70.61	63.84	65.63	65.12	70.89
2541/42	62.19	63.38	63.19	61.58	61.08	59.62	55.09	52.78	51.69	47.06	48.83	50.00	56.37
2542/43	48.73	47.20	50.52	45.23	40.22	37.72	36.55	36.90	36.46	36.26	34.01	34.42	40.35
2543/44	32.80	29.10	26.48	28.12	26.67	26.66	25.56	26.62	25.94	25.15	20.19	18.87	26.01
2544/45	18.78	17.22	17.08										17.69
ที่มา : ข่าว BISNEWS , BINEWS													

1. การผลิตและการส่งออก

	2540	2541	2542	2543	2544 (ประมาณการ)
ผลผลิต (ล้านตัว)	764.875	828	836.468	860	870
(พันตัน)	865.716	937.164	946.748	973.382	984.700
ความต้องการใช้ (พันตัน)	673.27	662.95	695.23	668.09	656.02
ส่งออก (พันตัน)	192.443	274.815	265.673	310.232	300.225
ต้นทุน (บาท/กก.)	24.86	27.97	24.04	23.60	23.89 (พค.44)

2. ราคา ณ หน้าโรงฆ่า กทม.(บาท/กก.)

-ไก่มีชีวิต	27.25	32.37	26.89	25.72	29.61 (พย.44)
-------------	-------	-------	-------	-------	------------------

3. สภาพปัญหา/สาเหตุ

ในปี 2544 คาดว่า การตลาดไก่เนื้อจะไม่มีปัญหา เนื่องจากตลาดยุโรปซึ่งเป็นตลาดใหญ่ รองจาก ญี่ปุ่น ยอมรับในคุณภาพ และมาตรฐานสินค้าแปรรูปจากไทยมากขึ้น ประกอบกับสถานการณ์โรคหวัด ไข้หวัดใหญ่ และไข้หวัดใหญ่ในสุกร รวมทั้งโรคไข้หวัดนก จึงคาดว่าน่าจะทำให้ผู้บริโภคนำมาบริโภค ไก่มากขึ้น รวมทั้งผลจากค่าเงินบาทอ่อนตัวลง จะส่งผลให้โอกาสในการส่งออกเนื้อไก่ของไทยมีมากขึ้น

4. มาตรการแก้ไข

ปี 2542 คชก. มีมติเมื่อ 28 กันยายน 2542 อนุมัติเงินทุนหมุนเวียนปลอดดอกเบี้ย จำนวน 300 ล้านบาท ให้กรมการค้าภายในหรือองค์การคลังสินค้าไปจัดสรรให้สมาชิก ของสมาคมส่งเสริม การเลี้ยงไก่แห่งประเทศไทย สมาคมผู้ค้าผู้ผลิตไก่เพื่อส่งออกไทย และสมาคมผู้เลี้ยงไก่เพื่อส่งออกไทย นำไปซื้อไก่เนื้อจากเกษตรกรในราคานำตลาด (ราคาเป้าหมายนำไก่มีชีวิตหน้าโรงฆ่า กทม. กก.ละ 28 บาท) เพื่อฆ่าและเนื้อไก่เก็บเข้าห้องเย็น จำนวน 3,500 ตัน ระยะเวลาดำเนินการ ตค.42-สค.43 ระยะเวลาโครงการ ตค.42-กย.43 ผลการดำเนินการรับซื้อไก่เนื้อเก็บสต็อกเข้าห้องเย็นได้ 4,825.292 ตัน

5. สถานการณ์และแนวโน้ม

ราคาจำหน่ายไก่เนื้อเดือน พย.44 ชัยสูงขึ้นจากเดือนก่อนเนื่องจากปริมาณการส่งออกของไทย ขยายตัวเพิ่มมากขึ้น มีผลให้ผู้ส่งออกมีความต้องการไก่มีชีวิตเพื่อฆ่าและเตรียมส่งมอบให้ประเทศ คู่ค้า อีกทั้งญี่ปุ่นได้ห้ามนำเข้าเนื้อสัตว์ปีกจากสหรัฐ เพราะตรวจพบเชื้อหวัดนก จึงหันมาสั่ง ผลิตภัณฑ์เนื้อไก่จากไทยเพิ่มขึ้น ซึ่งทำให้ปริมาณไก่ออกสู่ตลาดน้อยลง ซึ่งราคาไก่มีชีวิต ณ หน้าโรงฆ่า กทม. เดือนพย.44 กก.ละ 29.61 บาท สูงขึ้นจากเดือนก่อนที่มีราคา กก.ละ 28.45 บาท คิดเป็นร้อยละ 4.07

สำหรับการส่งออกเนื้อไก่ฆ่าและและไก่แปรรูปในช่วงที่ผ่านมาของปีนี้ (มค.-กย.44) มี ปริมาณ 283,363.72 ตัน มากกว่าระยะเดียวกันของปีก่อน ซึ่งมีปริมาณ 196,868.78 ตัน คิดเป็น ร้อยละ 43.93



## สถิติราคาขายส่ง-ขายปลีกไก่เนื้อ ตลาด กทม.

ปี 2539 - 2544

D:ไก่ F:สถิติราคาไก่สดคละ(ปี 39-ปัจจุบัน)

หน่วย : บาท/กก.

ปี	มค.	กพ.	มีค.	เมย.	พค.	มิย.	กค.	สค.	กย.	ตค.	พย.	ธค.	เฉลี่ย
<b>ราคาสุกไก่เนื้อทั่วไป</b>													
2539	4.52	5.71	7.4	4.37	3.60	6.75	9.48	10	7.33	3.18	7.38	9.84	6.63
2540	10	8.74	8.29	10	7.56	7.42	9.14	10	9.45	7.46	9	9.68	8.9
2541	10	9.6	5.18	5	7.33	9.36	11	11.20	12	12	10	9.90	9.38
2542	9	9	9	9.17	10.72	11.05	12.36	6.24	3.27	3.60	7.35	8.43	8.27
2543	9.80	9.81	4.95	4	4.96	8.00	8.00	8.00	8.00	8.00	6.14	3.00	6.89
2544	8.81	8.90	5.09	7.60	11.36	13.14	14.00	12.72	10.00	9.59	10.50		
<b>ราคาไก่มีชีวิตหน้าโรงฆ่า กทม.</b>													
2539	20.25	22.03	26.50	26.79	25.58	27.96	31.31	31.38	26.98	23.27	25.40	26.50	26.16
2540	25.82	24.39	26.21	28.29	25.69	25.54	27.86	29.45	27.82	27.02	29.50	30.61	27.35
2541	30.50	30.50	30.41	31.50	31.06	33.34	35.29	35.50	35.50	33.74	31.50	29.65	32.37
2542	27.05	28.40	28.50	28.67	30.22	30.27	31.77	25.26	20.68	20.70	23.65	25.50	26.89
2543	28.25	29.02	23.00	22.00	24.61	28.43	28.02	25.20	26.26	26.21	23.70	23.40	25.72
2544	30.90	27.52	23.34	27.85	32.32	33.24	34.50	33.27	31.27	28.45	29.61		
<b>ราคาขายส่งไก่สดทั้งตัว (รวมเครื่องใน)</b>													
2539	29.38	32.25	35.00	34.84	34.00	35.40	39.05	38.21	35.14	32.11	34.48	35.25	34.59
2540	34.45	32.24	34.54	36.72	34.80	34.50	34.95	37.50	36.27	35.77	39.50	39.97	35.93
2541	39.60	39.00	39.18	39.50	39.50	41.02	43.55	44.00	44.55	42.74	40.00	39.98	41.05
2542	37.03	38.65	38.00	38.17	39.72	41.73	41.93	34.74	29.84	29.80	33.09	35.00	36.48
2543	37.30	39.86	33.43	31.50	33.61	37.64	38.62	35.24	35.50	35.50	32.59	33.30	35.34
2544	41.95	38.42	31.89	36.40	41.43	42.74	44.50	43.25	40.70	37.73	37.50		
<b>ราคาขายปลีกไก่สดทั้งตัว (รวมเครื่องใน)</b>													
2539	38.81	40.25	43.50	43.11	41.00	42.88	47.45	47.98	43.00	39.68	42.10	43.50	42.77
2540	43.05	41.74	43.12	44.45	45.11	42.50	44.74	45.50	43.05	43.77	46.50	46.50	44.00
2541	45.60	45.00	45.07	45.50	45.50	46.61	48.95	49.00	49.16	48.43	47.00	46.58	46.87
2542	46.50	46.75	46.50	46.50	46.50	48.18	48.91	46.45	42.77	42.50	43.22	44.00	45.73
2543	46.12	47.67	43.76	42.50	43.85	45.50	45.50	45.17	45.50	45.50	43.16	43.00	44.77
2544	48.67	47.97	43.54	45.15	48.54	49.50	52.50	51.59	49.00	47.63	46.84		

## กุ้งกุลาดำ

1. ผลผลิตและความต้องการใช้ (ตัน)	ปี 2542	ปี 2543	ปี 2544
ผลผลิตโลก	844,250	930,000	NA
ผลผลิตไทย	250,000	300,000	290,000
ความต้องการใช้ภายใน	25,000	30,000	29,000
นำเข้า ปริมาณ (ตัน)	19,307	22,175	19,505
มูลค่า (ล้านบาท)	4,218	5,411	5,316
			(ม.ค.-ก.ย.)
ส่งออก ปริมาณ(ตัน)	240,551	249,645	184,519
มูลค่า(ล้านบาท)	87,581	107,889	73,931
			(ม.ค.-ก.ย.)
2. ราคาเกษตรกรขายได้ (บาท/กก.)	350.12	410.80	260.00
ขนาด 20-30 ตัว/กก.			(พ.ย.)

### 3. แนวโน้มสถานการณ์ปี 2544

ราคากุ้งกุลาดำได้อ่อนตัวลงตั้งแต่ต้นปี และอยู่ในระดับต่ำในปัจจุบัน เนื่องจาก

1. ตลาดโลกมีการแข่งขันรุนแรงขึ้นจากการฟื้นตัวของประเทศคู่แข่ง เช่น อินเดีย จีน เอกวาดอร์ และอินโดนีเซีย ซึ่งมีปัญหาการระบาดของโรคก่อนหน้า ประกอบกับการถดถอยทางเศรษฐกิจของสหรัฐฯ และญี่ปุ่น ซึ่งเป็นผู้นำเข้ารายใหญ่ ทำให้ราคาต่อหน่วยต่ำลง ผู้ส่งออกจึงต้องซื้อวัตถุดิบในราคาต่ำลงด้วย

2. มีการขยายการเลี้ยงในพื้นที่น้ำจืดเพิ่มขึ้นจำนวนมาก

3. เกิดโรคระบาดและฝนตกชุกในพื้นที่ภาคใต้ ทำให้กุ้งมีอัตราการสูญเสียสูงกว่าปกติ ผู้เลี้ยงต้องรีบจับก่อนกำหนด ซ้ำเติมให้มีกุ้งประดังออกสู่ตลาดมากขึ้น

4. การเกิดเหตุวินาศกรรมในประเทศสหรัฐอเมริกา และภาวะความหวาดกลัวต่อการก่อวินาศกรรมรอบสอง ทำให้การสั่งซื้อชะลอตัวลง และมีการต่อรองราคารับซื้อต่ำลงด้วย

คาดว่าราคากุ้งกุลาดำจะแนวโน้มสูงขึ้น เนื่องจากสต็อกของผู้ส่งออกมีน้อยลงหลังจากได้มีการส่งมอบให้ผู้ซื้อเป็นจำนวนมากในช่วงก่อนหน้า ผู้ส่งออกจึงซื้อชดเชยสต็อก ในขณะที่ปริมาณผลผลิตเข้าสู่ตลาดน้อยลง

## ราคาทุ้งทุลาต้า

บาท/กก.

ม.ค.	ก.พ.	มี.ค.	เม.ย.	พ.ค.	มิ.ย.	ก.ค.	ส.ค.	ก.ย.	ต.ค.	พ.ย.	ธ.ค.	เฉลี่ย	
ราคาทุ้งทุลาต้าที่เกษตรกรขายได้ (ขนาด 20 - 30 ตัวต่อกก.) ที่มา : สำนักงานเศรษฐกิจการเกษตร													
2541	529	571	532	448	425	461	462	401	389	340	249	273	423
2542	348	331	345	364	353	318	341	342	365	371	358	365	350
2543	394	421	443	420	412	385	411	448	418	379	395	405	411
2544	415	393	366	353	358	342	330	333	329	265	260		340
ราคา ณ ตลาดกลางทุ้งสมุทรสาคร (ขนาด 30 ตัวต่อกก.) ที่มา : ชมรมผู้ค้าทุ้งสมุทรสาคร													
2541	573	545	512	413	432	479	463	415	400	346	230	303	426
2542	370	362	351	354	348	325	312	322	345	393	387	368	353
2543	387	399	416	410	406	411	430	455	436	410	413	426	417
2544	430	405	372	356	350	321	314	318	296	260	271		336
ราคา ณ ตลาดกลางทุ้งสมุทรสาคร (ขนาด 50 ตัวต่อกก.) ที่มา : ชมรมผู้ค้าทุ้งสมุทรสาคร													
2541	412	468	402	275	320	364	360	321	307	246	152	181	317
2542	220	224	244	251	220	202	212	213	227	263	245	236	230
2543	256	275	291	285	270	269	301	347	335	297	294	300	293
2544	303	295	280	273	282	241	234	250	236	203	213		255
ราคาผู้ส่งออกมารับซื้อ ณ หน้าโรงงาน (ขนาด 30 ตัวต่อกก.) ที่มา : สมาคมอาหารแช่เยือกแข็งไทย													
2541	603	577	523	435	450	490	470	420	405	356	253	298	440
2542	376	367	365	365	358	335	325	320	355	400	395	384	362
2543	395	409	426	430	418	415	438	472	445	426	420	433	427
2544	443	438	411	391	386	343	322	320	306	284	279		357

## ปริมาณรถเข้ตลาดสมุทรสาคร

หน่วย : ตู้คอนเทนเนอร์

ม.ค.	ก.พ.	มี.ค.	เม.ย.	พ.ค.	มิ.ย.	ก.ค.	ส.ค.	ก.ย.	ต.ค.	พ.ย.	ธ.ค.	รวม	
2541	4,361	4,563	4,874	4,648	5,875	5,397	5,879	6,245	6,720	8,269	8,246	6,809	71,886
2542	5,305	3,812	3,731	3,149	4,936	5,869	6,511	7,348	7,962	7,794	8,091	6,819	71,327
2543	5,666	3,950	4,310	4,011	6,107	7,297	7,046	6,813	7,420	8,780	8,699	7,509	77,608
2544	5,499	4,271	4,975	5,953	7,039	8,023	8,700	7,845	8,091	9,350	5,646		75,392

F : สถิติราคาทุ้ง44 D : ทุ้ง44

## ลับประรด

### 1. ผลผลิตและความต้องการใช้

1.1 ผลผลิต (ล้านตัน)	ปี 2541	ปี 2542	ปี 2543	ปี 2544
- ผลผลิตโลก (ล้านตัน)	12.24	13.26	13.46	13.75
- ผลผลิตไทย (ล้านตัน)	1.79	2.37	2.29	1.98
<b>1.2 ความต้องการใช้</b>				
- บริโภคสดภายในประเทศ (ล้านตัน)	0.35	0.47	0.46	0.43
- นำเข้า	-	-	-	-
- ส่งออก(กระป๋อง)				(ม.ก. - ต.ก.)
- ปริมาณ (ล้านตัน)	0.226	0.475	0.428	0.329
- มูลค่า (ล้านบาท)	6,925	11,433	7,877	6,896
<b>1.3 ผลผลิตออกสู่ตลาด เดือนเมษายน – มิถุนายน และพฤศจิกายน – มกราคม</b>				
2. ราคา ณ หน้าโรงงาน (บาท/กก.)	5.54	2.56	2.27	3.27 (พย.)
- ราคาเป้าหมายนำ ปี 2544 คำนวณจากราคาเฉลี่ยรายเดือนย้อนหลัง 3 ปี (2540 – 2543) ตัดปี 2541 ซึ่งสูงผิดปกติ คำนวณได้ กก.ละ 2.00 บาท				
3. ต้นทุนการผลิต	1.92	1.80	1.81	1.78

### 4. สภาพปัญหา/สาเหตุปี 2544

ราคาลับประรดอยู่ในระดับต่ำ เนื่องจากโรงงานขนาดใหญ่ลดการผลิตลง ซึ่งเป็นผลจากวิกฤตการณ์ของเศรษฐกิจโลก

### 5. มาตรการแก้ไขปัญหา

คณะกรรมการ คชก. มีมติเมื่อวันที่ 22 มีนาคม 2544 อนุมัติเงินช่วยเหลือ จำนวน 50 ล้านบาท ให้กระทรวงเกษตรและสหกรณ์ เพื่อดำเนินการจ่ายชดเชยช่วยเหลือเกษตรกรผู้ปลูกลับประรดโรงงาน ที่จดทะเบียนตามประกาศคณะกรรมการนโยบายและแผนพัฒนาการเกษตรและสหกรณ์ เพิ่มจากราคาตลาด

#### ผลการดำเนินการ

กระทรวงเกษตรและสหกรณ์ ได้จ่ายเงินชดเชยช่วยเหลือเกษตรกรที่จดทะเบียนฯ ครบถ้วนแล้ว จำนวน 14,559 ราย จำนวนเงินชดเชยประมาณ 40,027,875 บาท

**6. สถานการณ์ปัจจุบัน/แนวโน้ม**

ในช่วงนี้เป็นช่วงฤดูกาลผลผลิตออกสู่ตลาดมาก แต่ไม่เกินความต้องการของตลาด ราคาที่เกษตรกรขายได้เดือนพฤศจิกายน 2544 เฉลี่ย กก.ละ 3.27 บาท คาดว่าราคาจะทรงตัวต่อไปจนถึงสิ้นเดือนธันวาคม 2544

~~~~~

สำนักรักษาเสถียรภาพราคาสินค้าเกษตร

กรมการค้าภายใน

11 ธันวาคม 2544

(D:ภาพรวม (3) : สับปะรด)

ราคาสับปะรดที่เกษตรกรขายได้หน้าโรงงานแปรรูปสับปะรด

f:price1 (บาท)

บาท: กก.

| ปี   | มค.  | กพ.  | มีค. | เมย. | พค.  | มิย. | กค.  | สค.  | กย.  | ตค.  | พย.  | ธค.  | เฉลี่ย |
|------|------|------|------|------|------|------|------|------|------|------|------|------|--------|
| 2535 | 1.95 | 1.55 | 1.42 | 1.35 | 1.55 | 2.76 | 2.83 | 2.90 | 2.93 | 3.20 | 3.26 | 2.46 | 2.35   |
| 2536 | 1.70 | 1.46 | 1.45 | 1.43 | 1.25 | 1.23 | 1.40 | 1.43 | 1.33 | 1.23 | 1.12 | 1.10 | 1.34   |
| 2537 | 1.46 | 1.40 | 1.75 | 1.70 | 1.86 | 1.60 | 1.52 | 1.55 | 1.54 | 1.57 | 1.45 | 1.37 | 1.56   |
| 2538 | 1.45 | 1.65 | 1.80 | 1.89 | 1.92 | 2.04 | 2.18 | 2.46 | 2.93 | 3.29 | 3.30 | 2.91 | 2.32   |
| 2539 | 2.86 | 2.99 | 3.00 | 2.88 | 2.30 | 2.09 | 2.27 | 2.94 | 3.51 | 3.58 | 3.49 | 3.54 | 2.95   |
| 2540 | 3.63 | 3.66 | 3.43 | 3.17 | 2.76 | 2.65 | 2.77 | 2.98 | 3.96 | 4.42 | 4.59 | 4.85 | 3.57   |
| 2541 | 5.01 | 5.19 | 5.68 | 4.87 | 5.10 | 5.76 | 5.54 | 6.02 | 6.60 | 6.46 | 5.42 | 4.88 | 5.54   |
| 2542 | 3.46 | 3.78 | 3.17 | 2.98 | 2.25 | 2.34 | 2.84 | 2.69 | 2.32 | 1.77 | 1.57 | 1.58 | 2.56   |
| 2543 | 1.64 | 1.93 | 2.12 | 2.25 | 2.05 | 1.54 | 1.78 | 3.17 | 3.57 | 3.16 | 2.25 | 1.76 | 2.27   |
| 2544 | 1.63 | 1.60 | 1.55 | 1.63 | 1.90 | 2.48 | 2.95 | 3.00 | 3.50 | 3.38 | 3.27 |      | 2.44   |

ที่มา : สำนักงานการค้าภายในจังหวัดประจวบคีรีขันธ์ ระยอง ชลบุรี

## ปลาโอ

### 1. การผลิต

ปลาโอเป็นปลาผิวน้ำเศรษฐกิจมีปริมาณการจับเฉลี่ย 124,400 ตัน/ปี ประกอบด้วย ปลาโอดำ (LONG TAIL TUNA) และปลาโอลาย (LITTLE TUNA) เป็นส่วนใหญ่

- ช่วงฤดูการจับปลาโอ ตุลาคม - เมษายน
- แหล่งผลิตที่สำคัญ จังหวัดระยอง จังหวัดสงขลา จังหวัดปัตตานี จังหวัดภูเก็ต
- การแปรรูป ปลาโอดำและโอลายที่ชาวประมงจับได้ส่วนใหญ่ใช้ในการผลิตปลาทูนากะปอง เพื่อการส่งออก บางส่วนจะใช้ทำอาหารสัตว์

2. ประเทศคู่ค้าที่สำคัญ สหรัฐอเมริกา แคนาดา ออสเตรเลีย อังกฤษ ญี่ปุ่น

3. ประเทศคู่แข่งที่สำคัญ COTED-IVOIRE สเปน ฟิลิปปินส์ ฝรั่งเศส อินโดนีเซีย

| 4. ราคา          | ปลาโอดำ | ปลาโอลาย<br>บาท/กก. |
|------------------|---------|---------------------|
| ปี 2540          | 25-30   | 12-23.25            |
| ปี 2541          | 36-47   | 20-32.50            |
| ปี 2542          | 29.38   | 19.52               |
| ปี 2543          | 21.40   | 10.32               |
| ปี 2544 (พ.ย.44) | 39.16   | 17.12               |

### 5. สภาพปัญหาและสาเหตุ

ในปี 2544 คาดว่าราคาปลาโอจะอยู่ในเกณฑ์ดี เนื่องจาก

1) โดยทั่วไป ปริมาณปลาโอที่จับได้ในแต่ละปี จะมีเพียงร้อยละ 10-20 ของความต้องการใช้เป็นวัตถุดิบในการผลิตปลาทูนากะปอง

2) ราคาปลาโอยังขึ้นอยู่กับปริมาณการจับปลาทูน่าและราคาปลาทูน่าในตลาดโลก ซึ่งคาดว่าปริมาณการจับจะลดลง ส่งผลให้ราคามีแนวโน้มสูงขึ้น

### 6. มาตรการแก้ไขใน

ในปี 2542 ราคาปลาโอมีแนวโน้มตกต่ำ ได้ดำเนินการโดย คชก. มีมติเมื่อวันที่ 22 ตุลาคม 2542 , 8 พฤศจิกายน 2542 และ 25 กุมภาพันธ์ 2543 อนุมัติ

(1) ราคาเป้าหมายนำ ณ หน้าท่า ปลาโอดำ (ขนาดไม่ต่ำกว่า 0.80 กก.ต่อตัว) กก. ละ 25 บาท และปลาโอลาย (ขนาดไม่ต่ำกว่า 0.7 กก.ต่อตัว) กก.ละ 14 บาท

(2) วงเงินจ่ายขาด 20.2 ล้านบาท ให้กรมการค้าภายในดำเนินการตามโครงการ แก้ไขปัญหาราคาปลาโอตกต่ำ ปี 2542 โดยแยกเป็น

- 2 -

- เงินชดเชย 20 ล้านบาท จัดสรรให้จังหวัดที่เป็นแหล่งผลิตที่สำคัญนำไปจ่ายเป็นเงินชดเชยให้ชาวประมงในอัตรปลาโอตัว กก.ละ 2 บาท ปลาโอลาย กก.ละ 3 บาท ปริมาณไม่เกิน 8,000 ตัน ระยะเวลาชดเชย พย.42 - มีค.43 ระยะเวลาโครงการ ต.ค.42 - พค.43

- วงเงิน 0.2 ล้านบาท เป็นค่าใช้จ่ายในการดำเนินการของทางราชการตามที่จ่ายจริงไม่เกินร้อยละ 1 ของวงเงินที่ใช้ดำเนินการ

ผลการดำเนินการ เมื่อสิ้นสุดโครงการ (พค.43) จังหวัดปัตตานี ระยอง สงขลา และตราด ได้จ่ายชดเชยรวมเป็นเงินทั้งสิ้น 19.871 ล้านบาท มีเงินคงเหลือ 0.129 ล้านบาท

#### 7. สถานการณ์ปัจจุบัน

ปริมาณสินค้าเข้าสู่ตลาดใกล้เคียงกับเดือนก่อน ราคาปลาโอตัวยังทรงเท่าเดือนก่อนที่ กก.ละ 39.16 บาท ส่วนปลาโอลายราคาปรับตัวลดลงจาก กก.ละ 18.50 บาท ของเดือน ต.ค.44 เหลือ กก.ละ 17.12 บาท ในเดือนนี้ หรือลดลงคิดเป็นร้อยละ 7.46

ร:ปลาโอ44 D:2พค.44



### ราคาปลาโอดำ

หน่วย : บาท/กก.

| ปี   | ม.ค.  | ก.พ.  | มี.ค. | เม.ย. | พ.ค.  | มิ.ย. | ก.ค.  | ส.ค.  | ก.ย.  | ต.ค.  | พ.ย.  | ธ.ค.  | เฉลี่ย |
|------|-------|-------|-------|-------|-------|-------|-------|-------|-------|-------|-------|-------|--------|
| 2541 | 36.50 | 38.00 | 40.00 | 36.00 | 38.00 | 40.00 | 40.00 | 42.00 | 40.00 | 43.75 | 45.00 | 47.00 | 40.52  |
| 2542 | 32.50 | 30.00 | 35.00 | 26.25 | 31.25 | 38.00 | 42.25 | 27.50 | 22.50 | 21.50 | 22.63 | 23.21 | 29.38  |
| 2543 | 23.61 | 23.72 | 23.00 | 18.66 | 17.30 | 18.00 | 19.50 | 21.83 | 22.00 | 23.13 | 23.13 | 22.88 | 21.40  |
| 2544 | 23.56 | 25.40 | 27.21 | 29.30 | 29.88 | 30.71 | 32.50 | 34.25 | 39.16 | 39.16 | 39.16 |       |        |

หมายเหตุ : ราคาปี 2541 และราคา มค.-ตค.42 เป็นราคา ณ หน้าท่า จังหวัดปัตตานี  
 ราคา พย.-ธค.42 และปี 2543-2544 เป็นราคาเฉลี่ย ณ หน้าท่า จังหวัดปัตตานี ระยอง สงขลา และตราด

### ราคาปลาโอลาย

หน่วย : บาท/กก.

| ปี   | ม.ค.  | ก.พ.  | มี.ค. | เม.ย. | พ.ค.  | มิ.ย. | ก.ค.  | ส.ค.  | ก.ย.  | ต.ค.  | พ.ย.  | ธ.ค.  | เฉลี่ย |
|------|-------|-------|-------|-------|-------|-------|-------|-------|-------|-------|-------|-------|--------|
| 2541 | 26.50 | 25.00 | 30.75 | 25.75 | 30.00 | 32.50 | 20.00 | 31.25 | 28.00 | 26.00 | 20.00 | 25.00 | 26.73  |
| 2542 | 22.50 | 20.00 | 23.75 | 13.50 | 19.75 | 28.00 | 35.00 | 24.50 | 15.25 | 10.50 | 10.75 | 10.77 | 19.52  |
| 2543 | 11.11 | 10.97 | 10.31 | 9.69  | 9.65  | 10.25 | 10.17 | 10.17 | 10.75 | 10.88 | 10.46 | 9.42  | 10.32  |
| 2544 | 9.19  | 10.56 | 12.96 | 15.60 | 16.13 | 16.83 | 18.34 | 19.38 | 21.54 | 18.50 | 17.12 |       |        |

หมายเหตุ : ราคาปี 2541 และราคา มค.-ตค.42 เป็นราคา ณ หน้าท่า จังหวัดปัตตานี  
 ราคา พย.-ธค.42 และปี 2543-2544 เป็นราคาเฉลี่ย ณ หน้าท่า จังหวัดปัตตานี ระยอง สงขลา และตราด

## ลูกเดือย

| 1. ผลผลิตและความต้องการใช้ (ตัน) | ปี 2540/41 | ปี 2541/42 | ปี 2542/43 | ปี 2543/44 | ปี 2544/45    |
|----------------------------------|------------|------------|------------|------------|---------------|
| 1.1 ผลผลิต                       | 17,627     | 15,090     | 18,136     | 11,242     | 12,173*       |
| 1.2 ความต้องการใช้               | 3,365      | 6,537      | 4,385      | 355        | 2,500*        |
| 1.3 การส่งออก                    | 2540       | 2541       | 2542       | 2543       | 2544(มก.-ตค.) |
| - ปริมาณ                         | 21,365     | 11,090     | 10,705     | 22,783     | 10,439        |
| - มูลค่า (ล้านบาท)               | 333        | 186        | 120        | 246        | 205           |

## 2. ราคา (บาท/กก.)

เกษตรกรขายได้

- ลูกเดือยทั้งเปลือกคละ 10.67 9.65 4.50 20.17 -

หมายเหตุ \* ประมาณการ

3. ต้นทุนการผลิต (บาท/กก.) 3.92 4.67 3.38 6.00 6.50-7.00

## 4. สภาพปัญหา/สาเหตุ

4.1 ลูกเดือยพึ่งพาการส่งออกประมาณร้อยละ 80 แต่มีตลาดค่อนข้างจำกัดเฉพาะ ญี่ปุ่น และไต้หวัน ราคาจึงขึ้นอยู่กับตลาดต่างประเทศเป็นสำคัญ หากปีใดมีการส่งออกมากจะไม่มีปัญหาด้านราคา และเกษตรกรจะทำการเพาะปลูกโดยใช้ราคาในปีที่ผ่านมาเป็นเกณฑ์ตัดสินใจ ปัจจุบันแหล่งผลิตใหญ่ที่สุดของประเทศอยู่ในจังหวัดเลย

4.2 คณะกรรมการ คชก. ได้มีมติในคราวประชุมเมื่อวันที่ 18 มกราคม 2539 ให้จังหวัดเลยควบคุมการเพาะปลูกลูกเดือยให้เหมาะสม เนื่องจากไม่ใช่พืชที่ทางราชการส่งเสริมประกอบกับเป็นพืชที่มีต้นทุนการผลิตสูง มีตลาดภายในประเทศจำกัด ส่วนใหญ่ปลูกเพื่อการส่งออก และราคามักผันผวนตามภาวะตลาดโลก

## 5. มาตรการแก้ไขปัญหา

การแก้ไขปัญหในช่วงปี 2535/36 , 2536/37 , 2538/39 2539/40 และ ปี 2542/43 คณะกรรมการ คชก. ได้อนุมัติเงินทุนหมุนเวียนปลอดดอกเบี้ย ปีละ 10-15 ล้านบาท ให้กรมการค้าภายในจัดสรรให้จังหวัดเลยนำไปแทรกแซงตลาดในราคาเป้าหมายนำ กก.ละ 4.50 บาท 5.00 บาท , 5.00 บาท , 7.63 บาท และ 6.50 บาท ตามลำดับ

**6. ผลการดำเนินการ**

จากการดำเนินการของทางราชการ ทำให้ระดับราคาที่เกี่ยวข้องซื้อขายได้ปรับตัวสูงขึ้นกว่าราคาเป้าหมายนำ จึงไม่ได้ใช้เงินเข้าแทรกแซงตลาด สำหรับปี 2539/40 ได้เพิ่มมาตรการเสริมให้อคส. และ ธ.ก.ส. รับจำนำลูกเด็ยจากเกษตรกร ปรากฏว่าสามารถรับจำนำได้ 13.795 ตัน มูลค่า 105,225.85 บาท ส่วนปี 2542/43 ไม่มีผู้เข้าร่วมโครงการ

**7. สถานการณ์ปัจจุบัน/แนวโน้ม**

ในปี 2544/45 คาดว่า จ.เลย จะมีผลผลิตลูกเด็ย ประมาณ 12,173 ตัน เพิ่มขึ้นร้อยละ 8.28 เนื่องจากราคาในปีที่ผ่านมาอยู่ในเกณฑ์ดีมาก จึงเป็นเหตุจูงใจเกษตรกรขยายพื้นที่เพาะปลูก โดยผลผลิตจะออกสู่ตลาดประมาณปลายเดือน ธันวาคม 2544 นี้ คาดว่าราคาลูกเด็ยที่เกษตรกรขายได้ในฤดูใหม่จะอยู่ในระดับที่ใกล้เคียงกับ ปี 2543/44 และไม่น่าจะมีปัญหาด้านราคา

สำนักรักษาเสถียรภาพราคาสินค้าเกษตร

ธันวาคม 2544

D:ลูกเด็ย(4) F : ลูกเด็ย-1.ผลผลิต/dri c

## ข้าวโพดเลี้ยงสัตว์

## 1. ผลผลิตและความต้องการใช้ (ล้านตัน)

|                          | 2542/43       | 2543/44       | 2544/45            |
|--------------------------|---------------|---------------|--------------------|
|                          |               |               | (ประมาณการ)        |
| ผลผลิตโลก                | 605.930       | 586.270       | 586.770            |
| ผลผลิตไทย                | 4.286         | 4.397         | 4.422              |
| ความต้องการใช้           | 4.106         | 4.015         | 4.138              |
| นำเข้า                   | 0.302         | 0.054         | 0.054              |
| - ในโควตา                | 0.051         | -             | 0.054              |
| - นอกโควตา               | 0.253         | 0.0013        | (ตามข้อผูกพัน WTO) |
|                          | (มค. - ธค.43) | (มค. - พย.44) |                    |
| ส่งออก                   | 0.020         | 0.425         | 0.100              |
|                          | (มค. - ธค.43) | (มค. - พย.44) |                    |
| ต้นทุนการผลิต (บาท/ก.ก.) | 3.57          | 3.46          | 3.47               |

## 2. ราคา (บาท/ก.ก.)

|                                                     | 2542 | 2543 | กย.44 | ตค.44 | พย.44 |
|-----------------------------------------------------|------|------|-------|-------|-------|
| (1) เกษตรกรขายได้ ทั้งประเทศ(ความชื้นไม่เกิน 14.5%) | 4.21 | 4.26 | 3.85  | 4.01  | 4.02  |
| (2) หน้าโรงงานอาหารสัตว์รับซื้อ ตลาด กทม.           | 4.64 | 4.27 | 4.35  | 4.51  | 4.45  |
| (3) ซื้อขายล่วงหน้าตลาดชิคาโก                       | 3.12 | 3.30 | 3.74  | 3.59  | 3.57  |

## 3. สภาพปัญหา/สาเหตุ

3.1 ในช่วงผลผลิตเริ่มออกสู่ตลาด ราคาข้าวโพดเลี้ยงสัตว์มีแนวโน้มลดลง และเกษตรกรได้ร้องขอให้รัฐบาลช่วยเหลือแทรกแซงตลาดโดยการรับจำนำ การแก้ไขปัญหาการค้าตกต่ำ ปี 2544/45 คณะกรรมการคชก. ได้มีมติ เมื่อวันที่ 5 กันยายน และ 8 ตุลาคม 2544 ให้ อคส. อ.ต.ก. และ ฐ.ก.ส. รับจำนำข้าวโพดฝักและข้าวโพดเมล็ด ความชื้นไม่เกิน 30% จากเกษตรกร ปริมาณ 650,000 ตันฝัก หรือ 500,000 ตันเมล็ด ราคารับจำนำข้าวโพดฝัก ความชื้น 25.1 - 30% และความชื้น 14.5% ก.ก.ละ 2.55 บาท และ 3.34 บาท ข้าวโพดเมล็ด ความชื้น 25.1 - 30% และความชื้น 14.5% ก.ก.ละ 3.46 บาท และ 4.27 บาท ระยะเวลารับจำนำ กันยายน 2544 - กุมภาพันธ์ 2545 ระยะเวลาไถ่ถอน 2 เดือน และให้มีคณะกรรมการระบายส่งออกข้าวโพดได้ก่อนครบกำหนดไถ่ถอน ผลการดำเนินการ ณ 30 พฤศจิกายน 2544 อคส. และ อตค.รับจำนำได้ปริมาณ 28,356 ตัน

## 3.2 นโยบายและมาตรการนำเข้าข้าวโพดเลี้ยงสัตว์ ปี 2544

กรม. มีมติ 7 พฤศจิกายน 2543 เห็นชอบนโยบายและมาตรการนำเข้าข้าวโพดเลี้ยงสัตว์ ปี 2544 ดังนี้ 1) การนำเข้าในโควตา จากประเทศสมาชิกและไม่ใช้สมาชิก WTO ปริมาณนำเข้ารวมกันไม่เกิน 53,832 ตัน อกรรณำเข้าร้อยละ 20 และกำหนดระยะเวลานำเข้าระหว่างวันที่ 1 มีนาคม - 30 มิถุนายน 2544 2) การนำเข้านอกโควตา นำเข้าเสรีไม่จำกัดปริมาณและช่วงเวลานำเข้า โดยการ

นำเข้าจากประเทศสมาชิก WTO อากรนำเข้าร้อยละ 75.4 และค่าธรรมเนียมนิเศษนำเข้าตันละ 180 บาท และการนำเข้าจากประเทศไม่ใช่สมาชิก WTO อากรนำเข้า กก.ละ 2.75 บาท และค่าอากรพิเศษร้อยละ 13.97 (อัตราอกรนำเข้าและค่าอากรพิเศษเมื่อรวมกันแล้วใกล้เคียงร้อยละ 75.4) และค่าธรรมเนียมนิเศษนำเข้าตันละ 180 บาท โดยให้ อคส. เป็นผู้นำเข้าข้าวโพดเลี้ยงสัตว์ในโควตา และระหว่าง 1 มกราคม - 30 พฤศจิกายน 2544 มีผู้มาขอหนังสือรับรองฯ การนำเข้าข้าวโพดเลี้ยงสัตว์นอกโควตาจำนวน 1,340 ตัน จากประเทศลาวและกัมพูชา

#### 4. สถานการณ์ปัจจุบันและแนวโน้ม

ขณะนี้ในช่วงฤดูการเก็บเกี่ยวข้าวโพดเลี้ยงสัตว์ ปี 2544/45 คาดว่าออกสู่ตลาดแล้วประมาณ 80% ผลผลิตทยอยออกสู่ตลาดอย่างต่อเนื่อง สภาพอากาศเปิดและเกษตรกรบางส่วนที่เก็บเกี่ยวข้าวหน้าปีเสร็จแล้ว เก็บเกี่ยวข้าวโพดและนำออกสู่ตลาดเพิ่มมากขึ้น โดยระดับราคาที่อ่อนตัวลง ทำให้เกษตรกรบางส่วนเก็บข้าวโพดไว้รอราคา บางส่วนนำข้าวโพดเข้าโครงการรับจำนำของรัฐบาล ในขณะที่โรงงานอาหารสัตว์และไซโลผู้ส่งออก ตลาด กทม. ชะลอการซื้อข้าวโพด ส่งผลให้ระดับราคาข้าวโพดอ่อนตัวลง โดยราคาโรงงานอาหารสัตว์รับซื้อ ณ กทม. (พฤศจิกายน 2544) ก.ก.ละ 4.45 บาท ลดลงกว่าเดือนตุลาคม 2544 ซึ่งมีราคา ก.ก.ละ 4.51 บาท สำหรับราคาเกษตรกรขายได้เฉลี่ยทั้งประเทศ (ความชื้นไม่เกิน 14.5%) ก.ก.ละ 4.02 บาท ใกล้เคียงกับเดือนตุลาคม 2544 ซึ่งมีราคา ก.ก.ละ 4.01 บาท แต่สูงกว่าต้นทุนการผลิตที่กระทรวงเกษตรฯ ประมาณไว้ (ต้นทุน ก.ก.ละ 3.47 บาท)

สำนักรักษาเสถียรภาพราคาสินค้าเกษตร  
กรมการค้าภายใน  
ธันวาคม 2544

F:ข้าวโพดเลี้ยงสัตว์ หน้า3-4 D:ข้าวโพด AA (3)

ราคาจำหน่ายข้าวโพดเลี้ยงสัตว์ ปี 2544/45  
ณ ระดับความชื้นต่าง ๆ

| ระดับความชื้น            | ข้าวโพดฝัก | บาท/ก.ก.<br>ข้าวโพดเมล็ด |
|--------------------------|------------|--------------------------|
| 1) ความชื้น 30.0 – 25.1% | 2.55       | 3.46                     |
| 2) ความชื้น 25.0 – 22.1% | 2.73       | 3.65                     |
| 3) ความชื้น 22.0 – 19.6% | 2.88       | 3.79                     |
| 4) ความชื้น 19.5 – 17.1% | 3.06       | 3.93                     |
| 5) ความชื้น 17.0 – 14.6% | 3.24       | 4.05                     |
| 6) ความชื้น 14.5%        | 3.34       | 4.27                     |

กรมการค้าภายใน  
8 พ.ย.44

| มค.                                                                         | กพ.  | มีค. | เมย. | พค.  | มิย. | กค.  | สค.  | กย.  | ตค.  | พย.  | ธค.  | เฉลี่ย |
|-----------------------------------------------------------------------------|------|------|------|------|------|------|------|------|------|------|------|--------|
| ราคาที่เกษตรกรขายได้ (ความชื้นไม่เกิน 14.5%) ที่มา สำนักงานเศรษฐกิจการเกษตร |      |      |      |      |      |      |      |      |      |      |      |        |
| 2538                                                                        | 3.44 | 3.52 | 3.57 | 3.71 |      | 3.89 | 3.32 | 3.41 | 3.88 | 4.32 | 4.38 | 3.74   |
| 2539                                                                        | 4.44 | 4.54 | 4.78 | 4.96 | 5.16 | 5.20 | 4.33 | 3.81 | 3.97 | 4.05 | 3.96 | 4.42   |
| 2540                                                                        | 3.84 | 3.76 | 3.81 | 4.01 | 4.00 | 3.89 | 3.96 | 4.26 | 4.45 | 4.36 | 4.18 | 4.05   |
| 2541                                                                        | 4.81 | 5.06 | 5.00 | 4.87 | 5.24 | 5.34 | 5.44 | 4.70 | 3.82 | 3.71 | 3.46 | 4.57   |
| 2542                                                                        | 3.66 | 3.73 | 3.94 | 4.18 | 4.56 | 4.75 | 4.79 | 4.21 | 3.94 | 3.99 | 4.25 | 4.21   |
| 2543                                                                        | 4.69 | 4.74 | 4.87 | 4.89 | 4.84 | 4.39 | 3.89 | 3.59 | 3.52 | 3.86 | 3.94 | 4.26   |
| 2544                                                                        | 4.01 | 3.85 | 3.83 | 3.84 | 3.91 | 4.03 | 3.93 | 3.98 | 3.85 | 4.01 | 4.02 | 3.93   |
| ราคาที่ไซโลผู้ส่งออกรับซื้อ ณ ตลาด กทม.                                     |      |      |      |      |      |      |      |      |      |      |      |        |
| 2538                                                                        | 3.91 | 4.10 | 4.16 | 4.30 |      | 4.42 | 3.69 | 3.78 | 4.17 | 4.53 | 4.53 | 4.16   |
| 2539                                                                        | 4.63 | 4.79 |      |      |      | 4.43 | 4.08 | 4.11 | 4.13 | 4.13 | 4.13 | 4.30   |
| 2540                                                                        |      |      |      |      |      |      |      |      | 4.88 | 4.69 | 4.71 | 4.76   |
| 2541                                                                        | 5.38 |      |      |      |      |      | 4.49 | 3.97 | 3.90 | 3.74 | 3.74 | 4.20   |
| 2542                                                                        |      |      |      |      |      | 4.51 | 4.24 | 4.16 | 4.44 | 4.75 | 4.91 | 4.50   |
| 2543                                                                        | 4.91 |      |      |      |      | 4.12 | 3.88 | 3.93 | 4.36 | 4.41 |      | 4.27   |
| 2544                                                                        | 4.46 | 4.26 | 4.26 | 4.29 | 4.35 | 4.27 | 4.11 | 4.25 | 4.26 | 4.38 | 4.37 | 4.30   |
| ราคาที่โรงงานอาหารสัตว์รับซื้อ ณ ตลาด กทม.                                  |      |      |      |      |      |      |      |      |      |      |      |        |
| 2538                                                                        | 4.11 | 4.31 | 4.45 | 4.67 | 4.97 | 5.20 | 4.86 | 4.07 | 4.02 | 4.63 | 4.93 | 4.60   |
| 2539                                                                        | 5.01 | 5.11 | 5.40 | 5.59 | 5.72 | 5.39 | 4.79 | 4.29 | 4.39 | 4.53 | 4.35 | 4.89   |
| 2540                                                                        | 4.21 | 4.28 | 4.36 | 4.64 | 4.81 | 4.67 | 5.02 | 5.23 | 5.18 | 5.00 | 4.73 | 4.74   |
| 2541                                                                        | 5.45 | 5.84 | 5.66 | 5.42 | 5.58 | 5.76 | 5.51 | 4.67 | 4.17 | 3.97 | 3.84 | 4.99   |
| 2542                                                                        | 4.27 | 4.27 | 4.40 | 4.57 | 4.91 | 5.02 | 4.92 | 4.39 | 4.24 | 4.55 | 5.00 | 4.64   |
| 2543                                                                        | 5.28 | 5.27 | 5.43 | 5.46 | 5.22 | 4.51 | 4.24 | 4.00 | 4.06 | 4.52 | 4.56 | 4.76   |
| 2544                                                                        | 4.56 | 4.30 | 4.30 | 4.32 | 4.40 | 4.34 | 4.16 | 4.32 | 4.35 | 4.51 | 4.45 | 4.36   |
| ราคาซื้อขายล่วงหน้าตลาดชิคาโก                                               |      |      |      |      |      |      |      |      |      |      |      |        |
| 2538                                                                        | 2.30 | 2.30 | 2.36 | 2.41 | 2.51 | 2.66 | 2.80 | 2.97 | 2.95 | 3.18 | 3.25 | 2.75   |
| 2539                                                                        | 3.61 | 3.71 | 3.91 | 4.51 | 4.98 | 4.67 | 4.85 | 3.61 | 3.45 | 2.86 | 2.69 | 3.80   |
| 2540                                                                        | 2.71 | 2.85 | 3.12 | 3.08 | 2.90 | 2.72 | 3.01 | 3.37 | 3.80 | 4.13 | 4.29 | 3.39   |
| 2541                                                                        | 5.73 | 5.00 | 4.39 | 3.91 | 3.75 | 4.04 | 3.77 | 3.40 | 3.20 | 3.32 | 3.15 | 3.97   |
| 2542                                                                        | 3.14 | 3.15 | 3.25 | 3.25 | 3.18 | 3.17 | 2.81 | 3.20 | 3.26 | 3.14 | 2.99 | 3.12   |
| 2543                                                                        | 3.19 | 3.27 | 3.41 | 3.41 | 3.62 | 3.21 | 2.89 | 2.88 | 3.07 | 3.41 | 3.61 | 3.30   |
| 2544                                                                        | 3.69 | 3.56 | 3.66 | 3.69 | 3.51 | 3.44 | 3.84 | 3.84 | 3.74 | 3.59 | 3.57 | 3.65   |

## ปริมาณนำเข้าและส่งออกข้าวโพดเลี้ยงสัตว์

หน่วย : พันตัน

| ปริมาณนำเข้า |       |       |       |       |        |        |        |       |       |       |       |        |        |
|--------------|-------|-------|-------|-------|--------|--------|--------|-------|-------|-------|-------|--------|--------|
| 2538         |       | 0.46  |       |       |        | 134.44 | 248.77 |       |       |       |       | 383.67 |        |
| 2539         |       |       |       |       | 291.09 | 8.67   |        |       |       |       |       | 299.76 |        |
| 2540         |       | 0.08  |       |       | 0.12   | 194.12 | 68.17  | 6.50  |       |       |       | 268.99 |        |
| 2541         |       |       | 6.66  | 22.24 | 69.60  | 98.23  | 69.07  |       |       |       |       | 265.80 |        |
| 2542         |       | 0.35  |       |       | 42.87  | 30.57  | 6.85   |       | 0.10  | 0.15  | 1.15  | 72.24  |        |
| 2543         | 33.33 | 49.33 | 58.54 | 68.32 | 97.41  | 28.55  | 0.21   | 0.25  | 0.59  | 0.23  | 0.56  | 338.77 |        |
| 2544         |       |       |       |       | 0.50   |        |        |       | 0.10  | 0.72  | 0.02  | 1.34   |        |
| ปริมาณส่งออก |       |       |       |       |        |        |        |       |       |       |       |        |        |
| 2538         | 17.49 | 8.95  | 2.48  | 1.65  | 1.06   | 0.63   | 0.42   | 1.00  | 38.40 | 27.64 | 4.26  | 2.27   | 106.25 |
| 2539         | 3.35  | 2.97  | 1.69  | 1.38  | 0.49   | 0.48   | 6.22   | 15.89 | 9.25  | 2.55  | 0.32  | 3.30   | 47.89  |
| 2540         | 2.50  | 5.93  | 2.91  | 0.57  | 0.57   | 0.90   | 0.11   | 0.30  | 0.51  | 0.19  | 15.12 | 23.73  | 53.34  |
| 2541         | 3.67  | 21.67 | 5.48  | 0.60  | 0.22   | 0.38   | 0.54   | 7.37  | 20.25 | 24.74 | 14.98 | 15.02  | 114.92 |
| 2542         | 7.48  | 2.30  | 15.42 | 10.40 | 7.68   | 0.04   | 0.08   | 0.65  | 6.96  | 4.56  | 0.23  | 0.62   | 56.41  |
| 2543         | 1.21  | 0.58  | 0.68  | 0.71  | 0.57   | 0.77   | 0.55   | 4.60  | 5.11  | 2.51  | 0.09  | 2.58   | 19.96  |
| 2544         | 16.09 | 7.29  | 65.04 | 71.88 | 49.43  | 41.96  | 30.49  | 45.27 | 38.24 | 34.97 | 24.79 |        | 425.46 |

## ปาล์มน้ำมัน

### 1. ผลผลิต (ล้านตัน)

|               | ปี 2540 | ปี 2541 | ปี 2542 | ปี 2543 | ปี 2544 |
|---------------|---------|---------|---------|---------|---------|
| ผลปาล์มน้ำมัน | 2.681   | 2.465   | 3.512   | 3.254   | 3.883   |

### 2. ต้นทุนการผลิต (บาท/กก.)

|               | ปี 2540 | ปี 2541 | ปี 2542 | ปี 2543 | ปี 2544 |
|---------------|---------|---------|---------|---------|---------|
| ผลปาล์มทะเลาย | 1.52    | 1.90    | 1.52    | 1.62    | 1.56    |

| แหล่งผลิตสำคัญ    | เนื้อที่:ไร่ | ผลผลิต:ตัน | กก./ไร่ | %ผลผลิต |
|-------------------|--------------|------------|---------|---------|
| จ.กระบี่          | 515,644      | 1,438,131  | 2,789   | 37      |
| จ.สุราษฎร์ธานี    | 390,110      | 1,077,094  | 2,761   | 28      |
| จ.ชุมพร           | 280,076      | 726,797    | 2,595   | 19      |
| จ.สตูล            | 69,308       | 155,666    | 2,246   | 4       |
| จ.ตรัง            | 52,183       | 120,125    | 2,302   | 3       |
| จ.ประจวบคีรีขันธ์ | 36,742       | 90,018     | 2,450   | 2       |
| จ.ชลบุรี          | 19,086       | 38,439     | 2,014   | 1       |
| ทั้งประเทศ        | 1,396,874    | 3,883,106  | 2,780   |         |

ที่มา 1 และ 2 สำนักงานเศรษฐกิจการเกษตร กระทรวงเกษตรและสหกรณ์ ปี 2544 พยากรณ์เดือนต.ค.44

### 3. บัญชีสมดุลย์น้ำมันปาล์มดิบ (ล้านตัน)

|                           | ปี 2540 | ปี 2541 | ปี 2542 | ปี 2543 | ปี 2544* |
|---------------------------|---------|---------|---------|---------|----------|
| 1. สต็อกยกมา              | 0.080   | 0.070   | 0.026   | 0.180   | 0.157    |
| 2. ผลผลิต                 | 0.450   | 0.352   | 0.707   | 0.579   | 0.781    |
| 3. นำเข้า                 | 0.022   | 0.011   | 0       | 0       | 0        |
| 4. ใช้ภายใน               | 0.444   | 0.376   | 0.535   | 0.570   | 0.660    |
| 5. ส่งออก (เอกชน+อคส.)    | 0.041   | 0.028   | 0.018   | 0.032   | 0.168    |
| 6. สต็อกยกไป (เอกชน+อคส.) | 0.070   | 0.026   | 0.180   | 0.157   | 0.110    |
| สต็อก เอกชน               | 0.070   | 0.026   | 0.112   | 0.118   | 0.110    |
| สต็อก อคส.                | 0       | 0       | 0.069   | 0.039   |          |

\*ปี 2544 ประมาณการ 29 พ.ย.44 โดยผลผลิต = ม.ค.-ต.ค.(โรงงานแจ้ง) + พ.ย.-ธ.ค.(ประมาณการ)

### 4. ราคา (บาท/กก.)

|                            | ปี 2540 | ปี 2541 | ปี 2542 | ปี 2543 | ปี 2544 |         |        |
|----------------------------|---------|---------|---------|---------|---------|---------|--------|
|                            |         |         |         |         | มี.ค.44 | มิ.ย.44 | พ.ย.44 |
| ผลปาล์มทะเลาย หน้าโรงสกัดฯ | 2.31    | 3.62    | 2.41    | 1.88    | 1.03    | 1.42    | 1.73   |
| น้ำมันปาล์มดิบ (กทท)       | 16.52   | 25.90   | 18.15   | 12.95   | 9.03    | 10.25   | 13.24  |
| น้ำมันปาล์มบริสุทธิ์ (กทท) | 22.67   | 32.46   | 24.25   | 17.13   | 13.26   | 13.78   | 16.10  |
| น้ำมันดิบ (มาเลเซีย)       | 15.60   | 25.37   | 14.57   | 10.54   | 9.13    | 9.55    | 12.51  |
| น้ำมันบริสุทธิ์ (มาเลเซีย) | 17.49   | 27.87   | 16.91   | 11.98   | 10.65   | 11.05   | 13.75  |



## 5. มาตรการแก้ไขปัญหาราคาผลปาล์ม ปี 2544

### 5.1 การแทรกแซงตลาด

มติคณะกรรมการคชก. เมื่อ 5 มี.ค.44 และ 22 มี.ค.44 1) กำหนดราคาเป้าหมายนำผลปาล์มสด กก.ละ 1.80 บาท ณ หน้าโรงสกัดฯ 2) อนุมัติให้คส.แทรกแซงตลาด โดยการรับซื้อน้ำมันปาล์มดิบจากโรงสกัดฯ ในราคาซื้อ ณ ท่าเรือส่งออก และจำหน่ายให้ผู้ส่งออกเพื่อส่งออกไปต่างประเทศทันที จำนวนประมาณ 50,000 ตัน และจ่ายชดเชยส่วนต่างราคาส่งออกน้ำมันปาล์มดิบให้ผู้ส่งออกในอัตราตันละ 2,830 บาท โดยกำหนดเงื่อนไขให้โรงสกัดฯ ที่เข้าร่วมโครงการฯ ต้องรับซื้อผลปาล์มสดในราคา ณ หน้าโรงสกัดฯ จากเกษตรกรรายย่อย (ที่มีพท.ปลูกไม่เกิน 50 ไร่และจดทะเบียนไว้กับทางราชการ) ในราคาที่จะกำหนดเป็นงวด ๆ ระยะเวลาซื้อ มี.ค.-ส.ค.44

#### ผลการดำเนินการ

|                                           | ปริมาณ(ตัน) | ราคา(บาท/กก) | มูลค่า (ล้านบาท) |
|-------------------------------------------|-------------|--------------|------------------|
| การรับซื้อ - ผลปาล์มน้ำมัน (เม.ย.-พ.ค.44) | 141,050     | 1.68         | 236.553          |
| - น้ำมันปาล์มดิบ ( " )                    | 23,870      | 11.336       | 270.590          |
| การจำหน่าย - ส่งออกทันที (31 พ.ค.44)      | 23,870      | 11.336       | 270.590          |
| จ่ายชดเชยส่วนต่างราคาส่งออก               | 23,870      | 2.83         | 67.496           |

### 5.2 การใช้น้ำมันปาล์มเป็นเชื้อเพลิง

มติคณะรัฐมนตรี เมื่อ 10 ก.ค.44 (อนุมัติตามมติคณะกรรมการนโยบายพลังงานแห่งชาติ เมื่อ 2 ก.ค.44) ให้ ปตท.รับซื้อน้ำมันปาล์มบริสุทธิ์เพื่อนำมาผสมกับน้ำมันดีเซลในสัดส่วนไม่เกิน 10% เพื่อจำหน่ายให้กับประชาชนทั่วไปในระยะแรก และจำหน่ายให้กับส่วนราชการ รัฐวิสาหกิจ เรือประมง และเรือขนส่งสินค้าในระยะต่อไป

ผลการดำเนินการ ปตท.ได้เปิดปั้มน้ำมันดีเซลปาล์มบริสุทธิ์ ที่ถนนสุขาภิบาล 3 ตั้งแต่วันที่ 11 ก.ค.44 ถึงปัจจุบัน(ธ.ค.44) จำหน่ายวันละประมาณ 4,000 ลิตร (ใช้น้ำมันปาล์ม 400 ลิตร/วัน) โดยจำหน่ายในราคาต่ำกว่าดีเซลปกติ ลิตรละ 0.50บาท แต่ขณะนี้ราคาดีเซลลดลงมาก ในขณะที่น้ำมันปาล์มมีราคาสูงขึ้น ซึ่งเป็นสถานการณ์ที่ดีขึ้นทั้งสองด้าน

### 5.3 การส่งออก

นอกจากการแทรกแซงเพื่อส่งออกตามมาตรการของรัฐแล้ว ภาคเอกชน ได้ร่วมกันส่งออกน้ำมันปาล์มดิบตามกลไกตลาดปกติอย่างต่อเนื่องด้วยอีกทางหนึ่ง โดยช่วง 9 เดือนแรก(ม.ค.-ต.ค.44) ส่งออกรวม 155,897 ตัน (ปี 2543 ส่งออกรวม 32,042 ตัน) ซึ่งช่วยลดสต็อกส่วนเกินให้เหลือน้อยลง

## 6. สถานการณ์ปัจจุบัน

ตั้งแต่เดือนพ.ย.44 - ปัจจุบัน ราคาผลปาล์มสดปรับตัวสูงขึ้นอย่างต่อเนื่องจาก กก.ละ 1.19 บาทเดือน ต.ค.44 เป็น กก.ละ 2.03 บาทในปัจจุบัน (4 ธ.ค.44) เนื่องจากผลผลิตและสต็อกลดลง ราคาน้ำมันปาล์มดิบในประเทศปรับตัวสูงขึ้นจากกก.ละ 9.85 บาทเดือนต.ค.44 เป็นกก.ละ 13.63 บาทในปัจจุบัน และราคาน้ำมันปาล์มดิบมาเลเซียปรับตัวสูงขึ้น จากตันละ 863 ริงกิตเดือนต.ค.44 เป็นตันละ 1,096 ริงกิตหรือ กก.ละ 12.69 บาทในปัจจุบัน (3 ธ.ค.44) แนวโน้มคาดว่าราคาผลปาล์มสดที่เกษตรกรขายได้ จะอยู่ในเกณฑ์สูงไปจนถึงต้นปีหน้า เนื่องจากเป็นช่วงผลปาล์มออกสู่ตลาดลดลง

ราคาปาล์มน้ำมันและน้ำมันปาล์ม (ไทยและมาเลเซีย)  
ปี 2538 - 2544

ทิวราคา: PRICE43 sub1 SH6

บาท/ก

| ไทย                                                       |       |       |       |       |       |       |       |       |       |       |       |       | เฉลี่ย<br>ทั้งปี                     |
|-----------------------------------------------------------|-------|-------|-------|-------|-------|-------|-------|-------|-------|-------|-------|-------|--------------------------------------|
| 1. ราคาผลปาล์มทะเลทราย นน. 15 กก.ขึ้นไป ณ หน้าโรงงานสกัดฯ |       |       |       |       |       |       |       |       |       |       |       |       |                                      |
|                                                           | ม.ค.  | ก.พ.  | มี.ค. | เม.ย. | พ.ค.  | มิ.ย. | ก.ค.  | ส.ค.  | ก.ย.  | ต.ค.  | พ.ย.  | ธ.ค.  | เฉลี่ย<br>ทั้งปี                     |
| ปี 2538                                                   | 2.48  | 2.13  | 2.25  | 2.02  | 1.78  | 1.51  | 1.92  | 2.06  | 2.09  | 2.04  | 2.42  | 2.36  | 2.09                                 |
| ปี 2539                                                   | 2.38  | 2.56  | 2.21  | 2.10  | 2.03  | 1.97  | 1.92  | 1.90  | 1.90  | 1.91  | 1.99  | 2.15  | 2.09                                 |
| ปี 2540                                                   | 2.47  | 2.50  | 2.27  | 2.02  | 2.00  | 2.17  | 2.38  | 2.25  | 2.25  | 2.26  | 2.40  | 2.70  | 2.31                                 |
| ปี 2541                                                   | 3.55  | 3.76  | 3.24  | 2.79  | 2.95  | 3.06  | 3.65  | 3.52  | 4.00  | 3.78  | 4.26  | 4.93  | 3.62                                 |
| ปี 2542                                                   | 5.04  | 4.85  | 3.03  | 2.13  | 1.98  | 1.63  | 1.64  | 1.89  | 1.98  | 1.60  | 1.36  | 1.82  | 2.41                                 |
| ปี 2543                                                   | 2.17  | 1.76  | 1.49  | 1.84  | 2.27  | 2.65  | 1.85  | 1.83  | 1.75  | 1.67  | 1.65  | 1.70  | 1.89                                 |
| ปี 2544                                                   | 1.30  | 1.12  | 1.03  | 1.10  | 1.12  | 1.42  | 1.54  | 1.96  | 1.62  | 1.19  | 1.73  | 2.03  | 1.38                                 |
|                                                           |       |       |       |       |       |       |       |       |       |       |       |       | (4 ธค. ~ 1.90-2.15)                  |
| 2. ราคาซื้อขายน้ำมันปาล์มดิบ (กทท)                        |       |       |       |       |       |       |       |       |       |       |       |       |                                      |
| ปี 2538                                                   | 15.65 | 15.01 | 16.80 | 15.30 | 14.29 | 14.70 | 15.73 | 15.69 | 14.78 | 15.76 | 16.37 | 15.94 | 15.50                                |
| ปี 2539                                                   | 17.23 | 17.97 | 15.64 | 15.27 | 15.88 | 14.76 | 13.93 | 13.69 | 13.36 | 12.84 | 13.61 | 15.12 | 14.94                                |
| ปี 2540                                                   | 16.62 | 16.86 | 15.31 | 14.17 | 14.39 | 15.76 | 17.33 | 15.28 | 16.24 | 17.32 | 18.04 | 20.94 | 16.52                                |
| ปี 2541                                                   | 26.93 | 27.12 | 24.40 | 22.77 | 25.60 | 23.74 | 25.07 | 23.70 | 25.21 | 25.82 | 29.57 | 30.90 | 25.90                                |
| ปี 2542                                                   | 32.89 | 32.99 | 22.22 | 17.26 | 17.00 | 13.91 | 14.42 | 14.76 | 14.41 | 12.81 | 11.59 | 13.59 | 18.15                                |
| ปี 2543                                                   | 13.86 | 12.49 | 10.99 | 13.15 | 15.25 | 16.15 | 13.25 | 13.43 | 11.78 | 11.46 | 11.76 | 11.81 | 12.95                                |
| ปี 2544                                                   | 10.02 | 8.58  | 9.03  | 9.00  | 9.13  | 10.25 | 11.86 | 13.70 | 10.84 | 9.85  | 13.24 | 13.63 | 10.50                                |
|                                                           |       |       |       |       |       |       |       |       |       |       |       |       | (4 ธค. ~ 13.50-13.75)                |
| 3. ราคาซื้อขายน้ำมันปาล์มบริสุทธิ์ (กทท.)                 |       |       |       |       |       |       |       |       |       |       |       |       |                                      |
| ปี 2538                                                   | 20.50 | 20.50 | 21.54 | 21.19 | 20.29 | 19.93 | 21.00 | 21.00 | 20.68 | 20.86 | 21.84 | 22.00 | 20.94                                |
| ปี 2539                                                   | 22.44 | 24.00 | 23.00 | 20.50 | 21.14 | 20.29 | 18.96 | 18.87 | 18.82 | 18.73 | 18.85 | 20.33 | 20.49                                |
| ปี 2540                                                   | 22.34 | 23.14 | 21.11 | 20.22 | 20.25 | 21.13 | 23.37 | 22.49 | 22.73 | 23.95 | 24.35 | 26.96 | 22.67                                |
| ปี 2541                                                   | 31.66 | 34.39 | 32.82 | 29.64 | 31.25 | 32.27 | 31.50 | 29.78 | 30.64 | 32.04 | 35.46 | 38.05 | 32.46                                |
| ปี 2542                                                   | 38.91 | 39.18 | 33.19 | 25.82 | 25.05 | 21.32 | 19.91 | 19.17 | 18.60 | 17.09 | 15.21 | 17.52 | 24.25                                |
| ปี 2543                                                   | 18.08 | 17.33 | 15.07 | 16.47 | 18.92 | 19.80 | 18.70 | 18.26 | 16.45 | 15.66 | 15.37 | 15.49 | 17.13                                |
| ปี 2544                                                   | 15.06 | 13.23 | 13.26 | 12.67 | 12.99 | 13.78 | 14.55 | 17.00 | 15.47 | 13.65 | 16.10 | 16.83 | 14.34                                |
|                                                           |       |       |       |       |       |       |       |       |       |       |       |       | (4 ธค. ~ 16.45-17.20)                |
| มาเลเซีย                                                  |       |       |       |       |       |       |       |       |       |       |       |       | เฉลี่ย<br>ทั้งปี                     |
| 1. ราคาซื้อขายน้ำมันปาล์มดิบในมาเลเซีย                    |       |       |       |       |       |       |       |       |       |       |       |       |                                      |
| ปี 2538                                                   | 15.18 | 15.93 | 16.63 | 14.79 | 14.28 | 14.49 | 14.81 | 14.42 | 13.54 | 14.14 | 14.25 | 13.89 | 14.70                                |
| ปี 2539                                                   | 12.39 | 12.16 | 11.96 | 12.68 | 13.08 | 11.86 | 10.93 | 11.47 | 12.13 | 11.77 | 12.00 | 12.45 | 12.07                                |
| ปี 2540                                                   | 13.65 | 14.12 | 13.50 | 13.61 | 13.64 | 12.52 | 13.98 | 14.72 | 16.90 | 18.68 | 19.57 | 22.33 | 15.60                                |
| ปี 2541                                                   | 29.62 | 28.27 | 25.45 | 25.34 | 25.98 | 25.35 | 24.51 | 25.03 | 25.94 | 23.94 | 23.31 | 21.65 | 25.37                                |
| ปี 2542                                                   | 21.32 | 19.02 | 16.68 | 16.99 | 15.21 | 12.33 | 10.71 | 11.39 | 13.87 | 13.01 | 12.26 | 12.01 | 14.57                                |
| ปี 2543                                                   | 11.37 | 10.66 | 11.20 | 12.33 | 11.42 | 10.92 | 10.83 | 10.68 | 10.28 | 8.82  | 9.36  | 8.64  | 10.54                                |
| ปี 2544                                                   | 8.19  | 7.80  | 9.13  | 9.69  | 8.90  | 9.55  | 12.54 | 14.23 | 11.74 | 10.17 | 12.51 | 12.69 | 10.40                                |
|                                                           |       |       |       |       |       |       |       |       |       |       |       |       | (3 ธค. ~ 1,096.25 RM, 3.80)          |
| 2. ราคาส่งออก F.O.B. น้ำมันปาล์มบริสุทธิ์                 |       |       |       |       |       |       |       |       |       |       |       |       |                                      |
| ปี 2538                                                   | 16.70 | 17.19 | 17.92 | 16.90 | 16.01 | 16.04 | 16.87 | 16.16 | 15.37 | 15.74 | 15.30 | 14.81 | 16.25                                |
| ปี 2539                                                   | 13.36 | 12.98 | 12.88 | 13.81 | 14.67 | 13.89 | 12.89 | 13.49 | 14.45 | 13.74 | 13.92 | 14.43 | 13.71                                |
| ปี 2540                                                   | 15.18 | 15.72 | 15.30 | 15.29 | 15.73 | 14.49 | 16.12 | 17.04 | 19.11 | 20.77 | 21.19 | 23.90 | 17.49                                |
| ปี 2541                                                   | 30.94 | 29.58 | 28.29 | 27.45 | 28.37 | 27.86 | 27.31 | 28.70 | 29.6  | 26.68 | 25.67 | 23.93 | 27.87                                |
| ปี 2542                                                   | 23.56 | 21.59 | 18.79 | 18.93 | 18.04 | 14.74 | 13.42 | 14.21 | 16.83 | 14.95 | 14.01 | 13.85 | 16.91                                |
| ปี 2543                                                   | 12.89 | 12.40 | 12.63 | 13.82 | 12.82 | 12.10 | 12.17 | 12.05 | 11.72 | 10.65 | 10.86 | 9.62  | 11.98                                |
| ปี 2544                                                   | 9.33  | 8.70  | 10.65 | 11.15 | 10.45 | 11.05 | 13.79 | 16.38 | 13.12 | 11.06 | 13.75 | 13.64 | 11.77                                |
|                                                           |       |       |       |       |       |       |       |       |       |       |       |       | (3 ธค. ~ 322.50 US, 43.978 บาท/US\$) |

## มะพร้าวผลแก่

## 1. ผลผลิต (ล้านตัน)

|                                        | ปี 2541 | ปี 2542 | ปี 2543 | ปี 2544 | ปี 2545    |
|----------------------------------------|---------|---------|---------|---------|------------|
| มะพร้าวผลแก่                           | 1.372   | 1.380   | 1.399   | 1.396   | 1.418      |
| 2. การใช้มะพร้าวผล (ประมาณการ ล้านตัน) |         |         |         |         | (คาดการณ์) |
| : 60% บริโภคโดยตรง                     | 0.823   | 0.828   | 0.840   | 0.838   | 0.851      |
| : 10% ผลิตกะทิสำเร็จรูป                | 0.137   | 0.138   | 0.140   | 0.139   | 0.142      |
| : 30% ผลิตเนื้อมะพร้าวแห้ง             | 0.412   | 0.414   | 0.419   | 0.419   | 0.425      |
| - คิดเป็นเนื้อมะพร้าวแห้ง (ตัน)        | 82,000  | 82,000  | 84,000  | 84,000  | 85,000     |
| คิดเป็นน้ำมันมะพร้าว                   | 43,775  | 42,230  | 42,230  | 43,260  | 43,260     |
| 3. การนำเข้า-ส่งออก (ตัน)              |         |         |         |         | ม.ค.-ก.ย.  |
| นำเข้า - มะพร้าวฝอย                    | 51      | 37      | 123     | 38      |            |
| ส่งออก - น้ำมันมะพร้าว                 | 9,291   | 39      | 5,051   | 6,722   |            |
| 4. ต้นทุนการผลิต (บาท/ผล)              | 3.44    | 3.66    | 3.94    | 3.98    |            |
| ผลผลิตเฉลี่ย (ผล/ไร่)                  | 531     | 539     | 55      | 548     |            |

## 5. ราคา

## 5.1 ราคาเกษตรกรขายได้

|                                         | ปี 2540 | ปี 2541 | ปี 2542 | ปี 2543 | ปี 2544       |
|-----------------------------------------|---------|---------|---------|---------|---------------|
| มะพร้าวผลแก่- ผลใหญ่ทั้งเปลือก (บาท/ผล) |         |         |         |         | พ.ย.44 3 ธ.ค. |
| เฉลี่ยทั่วประเทศ                        | 3.34    | 5.41    | 7.27    | 2.59    | 3.91 3.92     |
| จ.ประจวบคีรีขันธ์                       | 3.86    | 7.18    | 8.12    | 2.90    | 5.29 4.75     |
| จ.ชุมพร                                 | 3.56    | 5.39    | 7.27    | 3.04    | 4.42 3.75     |
| จ.สุราษฎร์ธานี                          | 3.02    | 5.66    | 7.20    | 2.22    | 3.60 4.10     |
| จ.นครศรีธรรมราช                         | 3.04    | 5.11    | 6.59    | 1.79    | 3.35 3.35     |
| เนื้อมะพร้าวแห้ง 90% (บาท/กก.)          |         |         |         |         |               |
| เฉลี่ยทั่วประเทศ                        | 8.06    | 11.83   | 13.49   | 6.52    | 4.74 4.92     |
| จ.ประจวบคีรีขันธ์                       | 9.14    | 13.67   | 14.39   | 7.54    | 5.98 6.40     |
| จ.ชุมพร                                 | 8.54    | 12.18   | 12.35   | 7.38    | 5.58 5.75     |
| จ.สุราษฎร์ธานี                          | 8.36    | 12.00   | 12.11   | 6.85    | 4.60 5.90     |
| จ.นครศรีธรรมราช                         | 8.23    | 11.67   | 12.03   | 6.82    | 5.00 5.15     |

## 5.2 ราคาตลาด กทม (บาท/ผล บาท/กก.)

|                                    |       |       |       |       |       |       |
|------------------------------------|-------|-------|-------|-------|-------|-------|
| มะพร้าวผลบริโภค-ผลใหญ่เปลือกเปลือก | 6.60  | 9.94  | 11.65 | 5.78  | 8.07  | 7.75  |
| เนื้อมะพร้าวขาวผลิตกะทิ            | 9.79  | 16.25 | 19.36 | 7.25  | 14.18 | 13.25 |
| เนื้อมะพร้าวแห้ง 90%-              | 9.45  | 13.76 | 14.33 | 8.18  | 5.68  | 6.20  |
| น้ำมันมะพร้าวดิบ.                  | 18.47 | 26.71 | 27.29 | 15.61 | 10.98 | 11.58 |
| น้ำมันมะพร้าวดิบ (รอตเตอร์ดัม)     | 20.46 | 26.86 | 28.66 | 18.07 | 14.12 |       |

## 6. มาตรการแก้ไขปัญหา (ราคาตกต่ำ) ปี 2540

มติคณะกรรมการคชก. อนุมัติเงินทุนหมุนเวียนวงเงิน 140 ล้านบาท ดังนี้

1) จำนวน 34 ล้านบาท ให้กรมส่งเสริมการเกษตรและกรมส่งเสริมสหกรณ์ ใช้แทรกแซงตลาดโดยวิธีการให้สถาบันเกษตรกรรวบรวมมะพร้าวผล และ/หรือเนื้อมะพร้าวแห้ง จากสมาชิกสหกรณ์ กลุ่มเกษตรกร เพื่อนำออกสู่ตลาด (ไม่ได้ดำเนินการ เนื่องจาก ก.เกษตรกรขอถอนเรื่อง)

2) จำนวน 106 ล้านบาท ให้อคส. ใช้แทรกแซงตลาดโดยวิธีการรับซื้อน้ำมันมะพร้าวในราคาที่สัมพันธ์กับราคาเนื้อมะพร้าวแห้ง กก.ละ 9.00 บาท หรือในกรณีที่จำเป็นให้รับซื้อเนื้อมะพร้าวแห้ง 90% ในราคา กก.ละ 9 บาท (อคส.ดำเนินการรับซื้อ เดือน พ.ย.-ธ.ค.40 รับซื้อได้จำนวน 63 ตัน ใช้เงินรับซื้อเพียง 0.567 ล้านบาท และอคส.ได้เบิกค่าใช้จ่าย (จ่ายขาด) เป็นเงิน 0.479 ล้านบาท)

## 7. มาตรการแก้ไขปัญหา (ขาดแคลนและราคาสูง) ปี 2541-42

7.1 เปิดตลาดนำเข้ามะพร้าวผลภายใต้ WTO ปี 2542

- ในโควตา (ภาษี 20%) จำนวน 2,253.11 ตัน (มีผู้ขอหนังสือรับรอง 328.140 ตัน)
- นอกโควตา (ภาษี 54%) จำนวนไม่จำกัด (มีผู้ขอหนังสือรับรอง 16,317.749 ตัน)

7.2 ขอความร่วมมือกระทรวงการคลังปราบปรามการลักลอบนำเข้าอย่างจริงจัง

## 8. มาตรการแก้ไขปัญหา (ราคาตกต่ำ) ปี 2543

8.1 มติคณะกรรมการคชก. เมื่อ 10 พ.ค.43 , 15 มิ.ย.43 , 5 ก.ย.43 และ 1 พ.ย.43 อนุมัติ

1) เงินทุนหมุนเวียนปลอดดอกเบี้ย จำนวน 170 ล้านบาท ให้ อคส.ดำเนินการแทรกแซงรับซื้อเนื้อมะพร้าวแห้ง 90% จากเกษตรกร สถาบันเกษตรกร เพื่อจำหน่ายต่อไป 2) กำหนดราคาเป้าหมายนำเนื้อมะพร้าวแห้ง 90% (ทับสะเก) กก.ละ 10.74 บาท ส่วนแหล่งผลิตจังหวัดอื่นให้กำหนดโดยเทียบเคียงจากราคาเป้าหมายนำ เนื้อมะพร้าวแห้ง 90% (ทับสะเก) ด้วยวิธีคำนวณราคาในแต่ละจังหวัดเพิ่ม-ลดได้ตามสัดส่วนราคาตลาดและ คุณภาพสินค้า 3) ปรับลดราคาแทรกแซงรับซื้อเนื้อมะพร้าวแห้ง 90% (ทับสะเก) จ.ประจวบฯ เหลือ กก.ละ 7.64 บาท สำหรับแหล่งผลิตอื่นให้ปรับเพิ่ม-ลดตามสัดส่วนราคาตลาดและคุณภาพสินค้า 4) ระยะเวลารับซื้อ มิ.ย.-พ.ย.43 5) ระยะเวลาโครงการ มิ.ย.43-ก.พ.44

8.2 ผลการดำเนินงาน

1) การรับซื้อ

|                   | ปริมาณ (ตัน)  | มูลค่า<br>(ล้านบาท) | ราคารับซื้อ<br>(บาท/กก.) |
|-------------------|---------------|---------------------|--------------------------|
| จ.ประจวบคีรีขันธ์ | 5,396         | 56.21               | 10.74* , 7.64**          |
| จ.ชุมพร           | 5,719         | 55.57               | 10.00 , 7.11             |
| จ.นครศรีธรรมราช   | 4,135         | 38.50               | 9.37 , 6.67              |
| จ.สุราษฎร์ธานี    | 5,295         | 48.87               | 9.37 , 6.67              |
| <b>รวม</b>        | <b>20,545</b> | <b>199.15</b>       | <b>9.89 , 7.02</b>       |

\* อคส. ประกาศรับซื้อ เมื่อ 30 มิ.ย.43 (มติคชก. 15 มิ.ย.43)

\*\* อคส. ประกาศรับซื้อ เมื่อ 10 พ.ย.43 (มติคชก. 1 พ.ย.43)

2) การจำหน่าย อคส.ประมูลจำหน่ายภายในประเทศทั้งหมด

3) สรุปผลการดำเนินการ

|                                 | ปริมาณ (ตัน) | มูลค่า<br>(ล้านบาท) | ราคาเฉลี่ย<br>(บาท/กก.) |
|---------------------------------|--------------|---------------------|-------------------------|
| - การรับซื้อ (ม.ย. - พ.ย.43)    | 20,545       | 199.15              | 9.69                    |
| - การจำหน่าย (ก.ย. 43 - ก.พ.44) | 20,545       | 89.66               | 4.36                    |
| - ขาดทุนราคา                    | -            | 109.49              | 5.33                    |

#### 9. สถานการณ์ ปี 2544

เดือน พ.ย.44 ปริมาณผลผลิตมะพร้าวออกสู่ตลาดน้อย ในขณะที่ความต้องการในรูปแบบเนื้อมะพร้าวขาวของโรงงานผลิตกะทิสำเร็จรูปมีมากทำให้ราคามะพร้าวผลยังคงปรับตัวสูงขึ้นจากเดือนที่ผ่านมา ส่วนราคาเนื้อมะพร้าวแห้งก็ได้ปรับตัวสูงขึ้นเช่นกันเพราะสภาพอากาศมีความชื้นน้อย ทำให้เนื้อมะพร้าวแห้งที่ออกสู่ตลาดขณะนี้มีความคุณภาพดี จึงมีการปรับราคาซื้อเนื้อมะพร้าวแห้งสูงขึ้น

#### 10. มาตรการแก้ไขปัญหา(ราคาตกต่ำ) ปี 2544

คชก.มีมติเมื่อ 22 มี.ค.44 อนุมัติ 1) เงินทุนจำนวน 125 ล้านบาท ให้ อคส.ดำเนินการแทรกแซงตลาดรับซื้อเนื้อมะพร้าวแห้ง 90 % จากเกษตรกรรายย่อยแล้วส่งออกหรือจำหน่ายให้กับผู้ซื้อเพื่อนำไปส่งออกหรือสกัดน้ำมันมะพร้าวแล้วส่งออกทันที ปริมาณแทรกแซง 20,000 ตัน 2) กำหนดราคาเป้าหมายนำเนื้อมะพร้าวแห้ง 90 % (ทับสะเก) กก. ละ 8.00 บาท และราคาซื้อเนื้อมะพร้าวแห้ง 90 % (ทับสะเก) กก.ละ 6.00 บาท สำหรับแหล่งผลิตอื่นให้กำหนดโดยเทียบเคียงจากรฐานราคาเป้าหมายนำเนื้อมะพร้าวแห้ง 90 % (ทับสะเก) ด้วยวิธีคำนวณราคาในแต่ละจังหวัด เพิ่ม-ลด ได้ตามสัดส่วนราคาตลาดและคุณภาพสินค้า 3) ระยะเวลาซื้อ มี.ค. - ส.ค.44 4) ระยะเวลาโครงการ มี.ค. - ต.ค.44

หน่วยงานที่เกี่ยวข้องได้ชะลอการดำเนินการรับซื้อตามโครงการไว้ เนื่องจากราคามะพร้าวแห้งมีแนวโน้มสูงขึ้นใกล้เคียงกับราคาซื้อที่ คชก.กำหนด ซึ่งได้สิ้นสุดระยะเวลาโครงการแล้วตั้งแต่ เดือน ต.ค.44

สำนักรักษาเสถียรภาพราคาสินค้าเกษตร

ธันวาคม 2544

มะพร้าว 44 /5 :เอกสารมะพร้าวA4

## หอมหัวใหญ่

### 1. ผลผลิต/ความต้องการใช้ (ตัน)

|                    | ปี 2542/43 | ปี 2543/44 | ปี 2544/45  |
|--------------------|------------|------------|-------------|
| 1.1 ผลผลิต         | 90,340     | 78,469     | 76,704      |
| 1.2 ความต้องการใช้ | 76,078     | 72,469     | 70,704      |
| 1.3 ส่งออก         | 6,320      | 5,557      | 6,000       |
|                    |            |            | (ประมาณการ) |

### 2. ราคา (บาท/กก.)

#### 2.1 เกษตรกรขายได้

|                   |      |                |   |
|-------------------|------|----------------|---|
| หอมหัวใหญ่เบอร์ 1 | 7.85 | 9.46           | - |
|                   |      | (พย.43-เมย.44) |   |

#### 2.2 เป้าหมายนำ (จ.เชียงใหม่)

|                                  |      |   |   |
|----------------------------------|------|---|---|
| อ.สันป่าตอง-แม่วาง เกรดคละ       | 4.60 | - | - |
| อ.ฝาง-ไชยปราการ-พร้าว สดคละรวมไป | 3.25 | - | - |

### 3. สภาพปัญหา/สาเหตุ (ฤดูการผลิตปี 2542/43)

3.1 ฤดูการผลิตปี 2542/43 ผลผลิตหอมหัวใหญ่ทั้งประเทศมีจำนวน 90,340 ตัน เพิ่มขึ้นจากปีก่อนร้อยละ 16.08 เนื่องจากเกษตรกรผู้ปลูกหอมหัวใหญ่อำเภอสันป่าตองและอำเภอมะแม้ว จังหวัดเชียงใหม่ ได้มีการนำเมล็ดพันธุ์หอมหัวใหญ่นอกระบบเข้ามาปลูก (ชค.42) เพื่อชดเชยส่วนที่เสียหายบางส่วนจากอุทกภัยช่วงปลายเดือนตุลาคม 2542

3.2 ผลผลิตหอมหัวใหญ่ของแหล่งผลิตอำเภอสันป่าตองและอำเภอมะแม้ว จังหวัดเชียงใหม่บางส่วน ออกสู่ตลาดตรงกับช่วงที่ผลผลิตอำเภอมะแม้วออกสู่ตลาด (มีค.-เมย.43) ซึ่งช่วงดังกล่าวมีปัญหาด้านราคา เนื่องจากมีผลผลิตเกินความต้องการตลาดและเป็นช่วงปลายฤดูของการส่งออก

### 4. มาตรการแก้ไขปัญหา

4.1 คณะกรรมการ คชก.ได้มีมติในคราวประชุมครั้งที่ 3/2542 วันที่ 23 เมษายน 2542 ให้กระทรวงเกษตรฯ รับผิดชอบดูแลการแก้ไขปัญหาหอมหัวใหญ่ทั้งระบบและครบวงจร ตั้งแต่การนำเข้าเมล็ดพันธุ์ การลดพื้นที่เพาะปลูก การจดทะเบียนเกษตรกร รวมไปถึงการแก้ไขปัญหากรณีเกิดราคาคงต่ำด้วย

4.2 คณะกรรมการ คชก.ได้มีมติ (9 และ 22 มีค.43) เห็นชอบการดำเนินการแก้ไขปัญหาราคาหอมหัวใหญ่ตกต่ำ ฤดูการผลิตปี 2542/43 โดยได้อนุมัติเงินทุนหมุนเวียนปลอดดอกเบี้ย จำนวน 67 ล้านบาท ให้กรมส่งเสริมสหกรณ์นำไปให้สหกรณ์ผู้ปลูกหอมหัวใหญ่ไปดำเนินการแทรกแซงตลาดหอมหัวใหญ่ ด้วยวิธีการตามระเบียบของสหกรณ์ เพื่อให้สมาชิกที่จดทะเบียนผู้ปลูกกับทางราชการซึ่งได้รับจัดสรรเมล็ดพันธุ์จากสหกรณ์และปลูกจริงได้เงินค่าหอมหัวใหญ่ขึ้นต้นในอัตราร้อยละ 60 ของราคา

เป้าหมายนำ ปริมาณหอมหัวใหญ่รวม 29,500 ตัน กำหนดราคาเป้าหมายนำ หอมฯ อ.สันป่าตอง และ อ.แม่วาง จ.เชียงใหม่ เกรดคละ (ขนาด 4-9 ซม.) กก.ละ 4.60 บาท และ หอมฯ อ.ฝาง อ.ไชยปราการ และ อ.พร้าว จ.เชียงใหม่ สดคละ (รวมใบ) กก.ละ 3.25 บาท ทั้งนี้ ให้สหกรณ์ผู้ปลูกหอมหัวใหญ่เป็นผู้จัดการด้านการตลาดให้แก่สมาชิก โดยให้ค่าใช้จ่ายในการจัดการด้านการตลาดของสหกรณ์ฯ ตามที่จ่ายจริงไม่เกินร้อยละ 3 ของวงเงินดำเนินการ ระยะเวลาดำเนินการ 15 มีนาคม - 30 เมษายน 2543 ระยะเวลาโครงการ มีนาคม - 30 พฤศจิกายน 2543

**ผลดำเนินการ 1.** หอมฯ ในแหล่งผลิต อ.สันป่าตอง และ อ.แม่วาง จ.เชียงใหม่ ไม่ได้ดำเนินการแทรกแซง เนื่องจากราคาสูงกว่าเป้าหมายนำ สำหรับในแหล่งผลิต อ.ฝาง และ อ.ไชยปราการ จ.เชียงใหม่ สหกรณ์ผู้ปลูกหอมหัวใหญ่ฝาง จำกัด ได้นำเงินที่ได้รับจัดสรรจากกรมส่งเสริมสหกรณ์จำนวน 43.875 ล้านบาท ไปดำเนินการแทรกแซงตลาดด้วยการให้สมาชิกที่เข้าร่วมโครงการกู้ในอัตราร้อยละ 60 ของราคาเป้าหมายนำ (หอมฯ สด กก.ละ 1.95 บาท) จำนวน 1,222 ราย ปริมาณหอมฯ ทั้งสิ้น 13,902.6 ตัน

**2.** ปัจจุบันสหกรณ์ยังคงส่งคืนเงินยืมอีกจำนวน 38.61 ล้านบาท เนื่องจากสมาชิกไม่สามารถชำระหนี้ภายในระยะเวลาที่กำหนด ขณะนี้อยู่ในขั้นตอนที่สหกรณ์ดำเนินการเร่งรัดชำระคืนเงินกู้กับสมาชิกที่ยังค้างชำระหนี้ ในขณะที่กรมส่งเสริมสหกรณ์ดำเนินการนำเสนอ คชก. เพื่อพิจารณาอนุมัติให้ขยายระยะเวลาโครงการฯ

## 5. สถานการณ์ปัจจุบัน/แนวโน้ม

**5.1** ฤดูกาลผลิตปี 2543/44 สหกรณ์และสมาชิกสหกรณ์ ผู้ปลูกหอมหัวใหญ่ได้บริหารกันเองแบบครบวงจร ทำให้ปริมาณหอมฯ สอดคล้องกับความต้องการตลาด ส่งผลให้ราคาหอมฯ ที่เกษตรกรขายได้ อยู่ในเกณฑ์ดี

**5.2** ฤดูกาลผลิตปี 2544/45 ให้ชุมนุมสหกรณ์ผู้ปลูกหอมหัวใหญ่แห่งประเทศไทย จำกัด เป็นผู้ประสานในการทำสัญญาข้อตกลงซื้อขายล่วงหน้ากับเกษตรกร โดยมีผู้รับผิดชอบรับซื้อผลผลิต เพื่อไม่ทำให้เกษตรกรมีปัญหาและเดือดร้อนในการขายผลผลิต

ทั้งนี้ผลผลิตจะออกสู่ตลาดช่วง ม.ค.-เม.ย. โดยกระทรวงเกษตรฯ พยากรณ์ว่าจะมีผลผลิต 76,704 ตัน ลดลงจากปีก่อนร้อยละ 2.25 เนื่องจากในช่วง 2 ปีที่ผ่านมา เกษตรกรบางส่วนประสบปัญหาด้านราคา จึงมีการลดพื้นที่เพาะปลูกและหันไปปลูกพืชชนิดอื่นแทน

\*\*\*\*\*

สำนักวิชาเสถียรภาพราคาสินค้าเกษตร  
ธันวาคม 2544

## หอมหัวใหญ่

หน่วย : บาท/กก.

| ปี                                       | พย.   | ธค.   | มค.   | กพ.   | มีค.  | เมย.  | พค.   | มิย.  | กค.   | สค.   | กย.   | ตค.   | เฉลี่ย |
|------------------------------------------|-------|-------|-------|-------|-------|-------|-------|-------|-------|-------|-------|-------|--------|
| ราคาที่เกษตรกรขายได้ (หอมหัวใหญ่เบอร์ 1) |       |       |       |       |       |       |       |       |       |       |       |       |        |
| 2531/32                                  | 16.50 | 13.15 | 6.26  | 4.44  | 2.54  | 0.70  | 2.37  | 3.00  |       |       |       |       | 6.12   |
| 2532/33                                  | 21.08 | 16.04 | 7.25  | 5.10  | 4.25  | 4.23  |       |       |       |       |       | 18.00 | 10.85  |
| 2533/34                                  | 17.86 | 11.13 | 5.29  | 4.78  | 3.75  | 4.42  |       |       |       |       |       |       | 7.87   |
| 2534/35                                  |       | 27.02 | 10.82 | 2.66  | 2.13  | 2.13  |       |       |       |       |       | 13.00 | 9.63   |
| 2535/36                                  | 15.00 | 11.71 | 4.14  | 3.02  | 3.25  | 4.00  |       |       |       |       |       | 19.25 | 8.62   |
| 2536/37                                  | 16.60 | 22.25 | 14.60 | 6.98  | 8.75  | 9.00  |       |       |       |       |       | 16.00 | 13.45  |
| 2537/38                                  | 23.25 | 18.32 | 6.65  | 5.75  | 5.54  | 6.00  |       |       |       |       |       |       | 10.92  |
| 2538/39                                  | 16.00 | 12.33 | 9.37  | 6.50  | 4.25  |       |       |       |       |       |       |       | 9.69   |
| 2539/40                                  |       | 13.18 | 7.75  | 3.60  | 4.22  |       |       |       |       |       |       |       | 7.19   |
| 2540/41                                  |       | 16.82 | 19.06 | 14.63 | 6.25  |       |       |       |       |       |       | 19.50 | 15.25  |
| 2541/42                                  | 18.75 | 18.71 | 5.68  | 3.37  | 7.33  |       |       |       |       |       |       |       | 10.77  |
| 2542/43                                  | 13.66 | 9.36  | 10.17 | 7.25  | 3.67  | 3.00  |       |       |       |       |       |       | 7.85   |
| 2543/44                                  | 9.00  | 18.40 | 11.50 | 6.25  | 5.62  | 6.00  |       |       |       |       |       |       | 9.46   |
| ที่มา : สำนักงานเศรษฐกิจการเกษตร         |       |       |       |       |       |       |       |       |       |       |       |       |        |
| ราคาขายส่ง กทม. (หอมหัวใหญ่เบอร์ 0-1)    |       |       |       |       |       |       |       |       |       |       |       |       |        |
| 2531/32                                  | 20.57 | 13.98 | 7.34  | 5.64  | 4.49  | 3.00  | 3.77  | 5.69  | 10.22 | 12.89 | 15.45 | 18.89 | 10.16  |
| 2532/33                                  | 22.81 | 20.59 | 11.00 | 7.30  | 4.63  | 9.27  | 12.43 | 14.95 | 21.38 | 26.60 | 27.75 | 23.33 | 16.84  |
| 2533/34                                  | 19.36 | 15.67 | 7.82  | 7.01  | 5.51  | 6.88  | 8.42  | 9.23  | 12.00 | 17.55 | 22.83 | 20.15 | 12.70  |
| 2534/35                                  | 24.24 | 31.71 | 14.73 | 5.36  | 3.84  | 4.05  | 5.37  | 6.40  | 8.64  | 11.19 | 18.36 | 17.50 | 12.62  |
| 2535/36                                  | 17.40 | 10.57 | 5.66  | 5.40  | 6.11  | 9.42  | 12.63 | 17.10 | 21.50 | 33.53 | 30.12 | 24.17 | 16.13  |
| 2536/37                                  | 21.50 | 27.36 | 19.50 | 10.60 | 10.96 | 12.00 | 12.63 | 13.00 | 16.88 | 20.27 | 19.79 | 22.51 | 17.25  |
| 2537/38                                  | 26.50 | 23.33 | 10.25 | 8.87  | 9.96  | 9.12  | 8.33  | 10.73 | 14.42 | 15.74 | 20.57 | 22.14 | 15.00  |
| 2538/39                                  | 25.22 | 16.50 | 12.91 | 11.75 | 5.40  | 6.82  | 10.40 | 14.68 | 17.45 | 21.40 | 17.74 | 17.00 | 14.77  |
| 2539/40                                  | 16.57 | 16.82 | 11.89 | 6.78  | 7.00  | 8.78  | 9.01  | 11.13 | 13.12 | 17.50 | 18.50 | 20.46 | 13.13  |
| 2540/41                                  | 21.60 | 23.78 | 22.65 | 18.03 | 10.09 | 10.63 | 10.58 | 10.25 | 15.41 | 19.81 | 22.50 | 25.38 | 17.56  |
| 2541/42                                  | 23.83 | 22.58 | 8.38  | 4.33  | 9.48  | 12.57 | 15.19 | 18.45 | 17.72 | 20.91 | 26.93 |       | 16.40  |
| 2542/43                                  | 14.50 | 15.65 | 13.08 | 11.20 | 6.20  | 7.33  | 8.40  | 7.77  | 10.82 | 19.23 | 21.33 | 20.50 | 13.00  |
| 2543/44                                  | 16.50 | 19.00 | 14.23 | 7.11  | 10.18 | 12.56 | 14.60 | 17.05 | 18.68 | 26.14 | 30.83 |       | 16.99  |
| ที่มา : กรมการค้าภายใน                   |       |       |       |       |       |       |       |       |       |       |       |       |        |



## หอมแดง

## 1. ผลผลิต/ความต้องการใช้ (ตัน)

|                    | ปี 2542/43 | ปี 2543/44 | ปี 2544/45         |
|--------------------|------------|------------|--------------------|
| 1.1 ผลผลิต         | 225,258    | 191,187    | 203,218            |
| 1.2 ความต้องการใช้ | 180,000    | 182,000    | 185,218            |
| 1.3 ส่งออก         | 18,232     | 15,304     | 18,000 (ประมาณการ) |

## 2. ราคา (บาท/กก.)

|                      | ปี 2543 | ปี 2544   | ปี 2545 |
|----------------------|---------|-----------|---------|
| 2.1 เกษตรกรขายได้    |         |           |         |
| หอมแดงแห้งหัวใหญ่คละ | 13.17   | 16.37     | -       |
| 2.2 เป้าหมายนำ       |         | (มค.-พย.) |         |
| หอมแดงแห้งหัวใหญ่คละ | 10.00   | 10.00     | -       |
| หอมแดงแห้งหัวเล็กคละ | 6.74    | 6.74      | -       |

## 3. สภาพปัญหา/สาเหตุ (ฤดูการผลิตปี 2543/44)

3.1 จังหวัดเชียงใหม่ได้มีหนังสือถึงเลขาธิการคณะกรรมการนโยบายและมาตรการช่วยเหลือเกษตรกร ขอให้พิจารณาเรื่องที่จังหวัดได้ประชุมและเจรจาดำเนินการกับกลุ่มเกษตรกรผู้ปลูกหอมแดงอำเภอแม่แจ่ม จังหวัดเชียงใหม่ เมื่อวันที่ 23 เมษายน 2544 โดยเกษตรกรดังกล่าวเรียกร้องขอให้จังหวัดนำเสนอรัฐบาลเพื่อพิจารณาประกันราคาหอมแดงแห้งคละ กก.ละ 15 บาท หรือขอให้ชดเชยส่วนต่างของราคาให้เกษตรกร และให้หน่วยงานของรัฐบาลเข้าไปเป็นผู้รับซื้อหอมแดงโดยตรงจากเกษตรกร

3.2 หอมแดงที่เกษตรกรเรียกร้องตาม 3.1 คาดว่าคงเหลือประมาณ 900 ตัน เป็นหอมที่มีคุณภาพไม่ค่อยดี เนื่องจากโดนฝนช่วงเก็บเกี่ยวและเก็บเขวามาแล้วประมาณ 2 เดือน หอมดังกล่าวเริ่มเน่าเสียโดยมีผู้ค้าเข้าไปรับซื้อในราคา กก.ละ 6-8 บาท ในขณะที่เกษตรกรเรียกร้องให้แทรกแซงที่ กก.ละ 15 บาท

## 4. การแก้ไขปัญหา/ผลการดำเนินงาน

4.1 คณะกรรมการแก้ไขปัญหาเกษตรกรอันเนื่องมาจากผลิตผลการเกษตรได้ประชุม เมื่อวันที่ 11 พฤษภาคม 2544 เพื่อพิจารณาข้อเรียกร้องของเกษตรกรผู้ปลูกหอมแดงอำเภอแม่แจ่ม จ.เชียงใหม่ และเกษตรกรผู้ปลูกหอมแดง จ.พะเยา ซึ่งผลการประชุมสรุปได้ ดังนี้

(1) เห็นควรให้ยืมเงินทุนหมุนเวียนปลอดดอกเบี้ยจากกองทุนรวมฯ จำนวน 20 ล้านบาท ให้กรมส่งเสริมสหกรณ์ จัดสรรให้สหกรณ์ในจังหวัดพะเยา และสหกรณ์การเกษตรอำเภอแม่แจ่ม จำกัด จังหวัดเชียงใหม่ จังหวัดละ 10 ล้านบาท ใช้ในการแทรกแซงรับซื้อหอมแดงในราคานำตลาด โดยให้มีค่าใช้จ่ายในการดำเนินการของสหกรณ์ในจังหวัดที่เข้าร่วมโครงการร้อยละ 3 ของวงเงินดำเนินการ

(2) กำหนดราคาเป้าหมายนำหอมแดงแห้งคละ เช่นเดียวกับการแทรกแซงปีที่ผ่านมา ระยะเวลาแทรกแซงรับซื้อเดือน พฤษภาคม - มิถุนายน 2544 ระยะเวลาโครงการเดือน พฤษภาคม - กันยายน 2544

4.2 เพื่อเป็นการบรรเทาความเดือดร้อนของเกษตรกรผู้ปลูกหอมแดงอำเภอแม่แจ่ม จังหวัดเชียงใหม่ และจังหวัดพะเยาได้ทันทั่วทั้งที่ กรมการค้าภายในจึงได้ขออนุมัติเงินจากโครงการช่วยเหลือสินค้าเกษตรที่มี ปัญหาเร่งด่วน ปี 2544 ในการแก้ไขปัญหาดังกล่าว ซึ่งประธานคณะอนุกรรมการพิจารณาช่วยเหลือด้าน ราคาและการตลาดสินค้าเกษตร (รัฐมนตรีว่าการกระทรวงพาณิชย์) ได้อนุมัติเงินให้กรมส่งเสริมสหกรณ์ใช้ แทรกแซงตลาดหอมแดง ตามผลการประชุม 4.1 เมื่อวันที่ 11 พฤษภาคม 2544

#### ผลดำเนินการ

##### 1) จังหวัดเชียงใหม่

(1) สหกรณ์การเกษตรแม่แจ่ม จำกัด ได้แทรกแซงรับซื้อหอมแดงฤดูแล้ง (เก่า) จากเกษตรกร ในราคาหัวใหญ่ชนิดคละ กก.ละ 10-11 บาท หัวเล็กชนิดคละ กก.ละ 8 บาท ปริมาณที่แทรกแซงระหว่าง วันที่ 16 พฤษภาคม - 7 มิถุนายน 2544 มีจำนวน 377 ตัน มูลค่า 3.6 ล้านบาท เกษตรกร 162 ราย

(2) กรมส่งเสริมสหกรณ์ได้มีหนังสือถึงกรมการค้าภายใน (18 ก.ย.44) ขอให้นำเสนอ คณะกรรมการ คชก.พิจารณาอนุมัติเงินชดเชยส่วนต่างราคาซื้อหอมแดงให้สหกรณ์การเกษตรแม่แจ่ม จำกัด จำนวน 1,672,263 บาท เพื่อนำไปจ่ายให้แก่เกษตรกร

ทั้งนี้ คชก. ได้มีมติเมื่อวันที่ 11 ตุลาคม 2544 ไม่อนุมัติให้ชดเชยส่วนต่างราคาซื้อ หอมแดงของสหกรณ์การเกษตรแม่แจ่ม จำกัด ตามที่ขอสืบเนื่องจากไม่เป็นไปตามหลักเกณฑ์ที่วางไว้ โดยมอบหมายให้กระทรวงเกษตรฯ จัดทำโครงการช่วยเหลือเกษตรกรผู้ปลูกหอมแดงจังหวัดเชียงใหม่และ จังหวัดพะเยา เพื่อสนับสนุนและส่งเสริมให้เกษตรกรปรับปรุงคุณภาพและขายผลผลิตได้ในราคาที่ดีขึ้น โดยใช้เงินงบประมาณในส่วน of กระทรวงเกษตรและสหกรณ์

2) จังหวัดพะเยา ไม่ได้ดำเนินการแทรกแซง เนื่องจากไม่มีสหกรณ์เข้าร่วมโครงการ โดยผลผลิตได้ ออกสู่ตลาดตามภาวะปกติ

#### 5. สถานการณ์ปัจจุบัน/แนวโน้ม

5.1 หอมแดงที่กำลังออกสู่ตลาดเป็นหอมฤดูแล้งของจังหวัดศรีสะเกษ ซึ่งจะออกสู่ตลาดระหว่าง เดือน ธค. 2544 - มีค. 2545 กระทรวงเกษตรฯ กำหนดเป้าหมายการผลิตไว้ที่ 40,300 ตัน เพิ่มขึ้นจาก ปีก่อนร้อยละ 4.3 เนื่องจากผลผลิตต่อไร่เพิ่มขึ้น ทั้งนี้หากจังหวัดศรีสะเกษสามารถควบคุมหอมแดงออก สู่ตลาดในปริมาณที่เหมาะสมกับความต้องการตลาดตามแผนที่จังหวัดกำหนดไว้ คาดว่าจะไม่มีปัญหา ด้านราคา เนื่องจากปริมาณผลผลิตดังกล่าวยังอยู่ในระดับปกติ

5.2 ราคาหอมแดงที่เกษตรกร จ.ศรีสะเกษ ขายได้ ( 3 ธค.44) หอมแดงขนาดกลางแห้งคละ กก.ละ 34 - 36 บาท สูงกว่าช่วงเดียวกันของปีก่อนซึ่งมีราคา กก.ละ 10 - 11 บาท เนื่องจากหอมรุ่นแรก ได้รับความเสียหายจากฝนตกช่วงเพาะปลูก ทำให้ผลผลิตออกสู่ตลาดช่วงนี้มีปริมาณน้อย

\*\*\*\*\*

## หอมแดง

หน่วย : บาท/กก.

ปี มค. กพ. มีค. เมย. พค. มิย. กค. สค. กย. ตค. พย. ธค. เฉลี่ย  
 ราคาที่เกษตรกรขายได้

- หอมแดงแห้งหัวใหญ่ชนิดคละ(เฉลี่ยทั่วประเทศ)

|      |       |       |       |       |       |       |       |       |       |       |       |       |       |
|------|-------|-------|-------|-------|-------|-------|-------|-------|-------|-------|-------|-------|-------|
| 2536 | 6.43  | 14.37 | 11.50 | 6.00  | 7.26  | -     | 12.10 | 11.75 | 18.00 | 19.03 | 12.00 | 10.70 | 11.74 |
| 2537 | 14.50 | 10.38 | 5.50  | 6.50  | 9.00  | 21.00 | 18.50 | 16.59 | 15.75 | 21.38 | 27.00 | 10.75 | 14.74 |
| 2538 | 8.00  | 9.00  | 9.19  | 10.53 | -     | -     | 29.98 | 22.00 | 14.36 | 22.67 | 14.63 | 13.75 | 15.41 |
| 2539 | 13.72 | 11.37 | 12.44 | 11.20 | 10.60 | 9.50  | 9.95  | 21.00 | 23.60 | 22.37 | 38.77 | 31.71 | 18.02 |
| 2540 | 8.74  | 5.60  | 5.32  | 6.85  | 7.13  | 7.60  | 12.67 | 19.07 | 16.70 | 14.78 | 16.46 | 17.52 | 11.54 |
| 2541 | 16.94 | 15.88 | 12.86 | 12.32 | 20.30 | -     | 28.13 | 30.00 | 26.84 | 28.00 | 38.33 | 36.67 | 20.03 |
| 2542 | 21.37 | 12.08 | 12.75 | 20.33 | 24.00 | 24.67 | 19.50 | 14.97 | 20.50 | 21.00 | 29.87 | 17.17 | 17.48 |
| 2543 | 6.80  | 7.04  | 8.38  | 9.63  | 13.20 | 14.00 | 12.55 | 17.77 | 28.17 | 17.60 | 13.01 | 9.88  | 13.17 |
| 2544 | 10.83 | 11.28 | 13.32 | 13.89 | 13.16 | 15.64 | 16.81 | 17.65 | 20.18 | 20.65 | 26.65 |       | 16.37 |

- หอมแดงแห้งหัวเล็กชนิดคละ(เฉลี่ยทั่วประเทศ)

|      |       |      |      |       |       |       |       |       |       |       |       |       |       |
|------|-------|------|------|-------|-------|-------|-------|-------|-------|-------|-------|-------|-------|
| 2536 | 4.98  | 8.83 | 8.28 | 4.01  | 4.08  | 6.83  | 10.23 | 9.11  | 17.07 | 22.00 | -     | 8.50  | 9.45  |
| 2537 | 6.70  | 7.50 | 3.75 | -     | -     | -     | -     | -     | 13.00 | -     | 20.00 | 8.50  | 9.91  |
| 2538 | 5.10  | 5.00 | 5.33 | -     | -     | -     | -     | -     | -     | -     | -     | -     | 5.14  |
| 2539 | 8.77  | 6.36 | 8.84 | -     | 7.33  | 4.00  | 5.67  | 5.00  | -     | -     | 27.89 | 23.17 | 10.78 |
| 2540 | 5.85  | 3.40 | 3.94 | 4.81  | 4.75  | 4.88  | 8.04  | 12.27 | 10.00 | 10.00 | 14.21 | 7.10  | 7.44  |
| 2541 | 8.31  | 6.54 | -    | 8.94  | 16.50 | -     | 7.50  | 20.00 | 16.50 | 13.00 | 28.25 | 32.50 | 15.80 |
| 2542 | 11.67 | 6.09 | 8.67 | 14.00 | 20.00 | -     | -     | -     | -     | -     | 20.33 | 12.33 | 13.30 |
| 2543 | 4.25  | 4.81 | 5.38 | 6.51  | 4.19  | 13.50 | -     | 6.17  | 14.50 | 12.60 | 8.50  | 6.25  | 7.88  |
| 2544 | 10.00 | 7.16 | 8.86 | 8.39  | 5.00  | 9.65  | 12.61 | 14.72 | 16.00 | 16.90 | 22.29 |       | 11.96 |

ที่มา : สำนักงานเศรษฐกิจการเกษตร

ราคาขายส่ง กทม.

- หอมแดงแห้งภาคเหนือทั้งหมดหัวใหญ่

|      |       |       |       |       |       |       |       |       |       |       |       |       |       |
|------|-------|-------|-------|-------|-------|-------|-------|-------|-------|-------|-------|-------|-------|
| 2536 | -     | 15.50 | 15.50 | 15.33 | 16.50 | 18.14 | 19.50 | 19.50 | 20.77 | 29.83 | 29.77 | 26.29 | 20.60 |
| 2537 | -     | 12.83 | 10.02 | 11.35 | 16.95 | 23.23 | 33.18 | 30.50 | 25.00 | 25.57 | 32.20 | 24.00 | 22.26 |
| 2538 | -     | 11.50 | 14.33 | 17.63 | 22.17 | 29.64 | 33.79 | 34.00 | 31.00 | 36.90 | 40.16 | -     | 27.11 |
| 2539 | -     | 15.00 | 16.65 | 17.61 | 21.60 | 22.50 | 28.50 | 25.95 | 33.05 | 38.36 | 46.50 | 49.00 | 28.61 |
| 2540 | -     | 15.00 | 12.57 | 10.50 | 10.50 | 16.36 | 19.79 | 27.08 | 25.68 | 23.50 | 22.58 | 17.91 | 18.32 |
| 2541 | 24.00 | 19.00 | 17.26 | 18.61 | 25.17 | 32.73 | 47.62 | 41.60 | 37.18 | 36.33 | 42.67 | 44.10 | 32.19 |
| 2542 | 31.65 | 16.83 | 15.38 | 25.17 | 25.72 | 29.30 | 28.09 | 24.14 | 25.48 | 29.28 | 42.20 | 30.75 | 27.00 |
| 2543 | 14.80 | 11.00 | 12.76 | 15.53 | 19.55 | 20.59 | 23.74 | 28.27 | 40.14 | 29.07 | 21.57 | 15.67 | 21.06 |
| 2544 | 14.40 | 16.50 | 18.00 | 20.03 | 18.00 | 23.55 | 26.41 | 29.61 | 33.25 | 31.64 | 51.86 |       | 25.75 |

- หอมแดงแห้งศรีสะเกษทั้งหมดหัวใหญ่

|      |       |       |       |      |   |   |   |   |   |   |       |       |       |
|------|-------|-------|-------|------|---|---|---|---|---|---|-------|-------|-------|
| 2536 | 9.83  | 16.60 | 17.00 | -    | - | - | - | - | - | - | 26.50 | 18.74 | 17.73 |
| 2537 | 13.62 | 12.29 | 9.00  | -    | - | - | - | - | - | - | 27.50 | 17.79 | 16.04 |
| 2538 | 11.71 | 11.50 | 12.33 | -    | - | - | - | - | - | - | 28.33 | 23.88 | 17.55 |
| 2539 | 18.64 | 14.00 | 15.05 | -    | - | - | - | - | - | - | 43.00 | 40.17 | 26.17 |
| 2540 | 16.95 | 12.00 | 9.95  | 8.50 | - | - | - | - | - | - | 17.91 | 20.24 | 14.26 |
| 2541 | 25.95 | 24.00 | 22.32 | -    | - | - | - | - | - | - | -     | 39.00 | 27.82 |
| 2542 | 28.50 | 17.20 | 15.98 | -    | - | - | - | - | - | - | -     | 25.07 | 21.69 |
| 2543 | 12.58 | 8.89  | 12.50 | -    | - | - | - | - | - | - | -     | 14.00 | 11.99 |
| 2544 | 13.59 | 14.92 | -     | -    | - | - | - | - | - | - | -     | -     | 14.26 |

ที่มา : กรมการค้าภายใน  
ธันวาคม 2544

## กระเทียม

## 1. ผลผลิต/ความต้องการใช้ (ตัน)

|                    | ปี 2542/43 | ปี 2543/44 | ปี 2544/45 |
|--------------------|------------|------------|------------|
| 1.1 ผลผลิต         | 126,119    | 127,738    | 123,815    |
| 1.2 ความต้องการใช้ | 130,000    | 131,000    | 125,000    |

## 2. ราคา (บาท/กก.)

|                        | ปี 2543 | ปี 2544         | ปี 2545 |
|------------------------|---------|-----------------|---------|
| 2.1 เกษตรกรขายได้      |         |                 |         |
| กระเทียมแห้งหัวใหญ่คละ | 23.75   | 20.96 (มก.-พย.) | -       |
| 2.2 เป้าหมายนำ         |         |                 |         |
| กระเทียมแห้งหัวใหญ่คละ | -       | 15.00           | -       |

## 3. สภาพปัญหา/สาเหตุ

ฤดูกาลผลิตปี 2543/44 ผลผลิตกระเทียมมีปริมาณใกล้เคียงกับปีที่ผ่านมา อย่างไรก็ตาม เนื่องจากผู้ค้าประสพภาวะขาดทุนจากการค้ากระเทียมปีที่ผ่านมาจากปัญหาการลักลอบนำเข้ากระเทียมจากต่างประเทศ ทำให้ช่วงต้นฤดูผู้ค้าชะลอการรับซื้อเก็บสต็อก ส่งผลให้ราคากระเทียมที่เกษตรกรขายได้ประสบปัญหาราคาคงต่ำ และมีการชุมนุมของเกษตรกรผู้ปลูกกระเทียม จ.แม่ฮ่องสอน เพื่อเรียกร้องให้ทางราชการช่วยเหลือ

## 4. มาตรการแก้ไขปัญหา

คณะกรรมการ คชก.ได้มีมติ (22 มีค.44) ดังนี้

(1) อนุมัติเงินทุนหมุนเวียนปลอดดอกเบี้ย จำนวน 200 ล้านบาท ให้กระทรวงมหาดไทยนำไปจัดสรรให้จังหวัดแหล่งผลิต เพื่อนำไปให้สหกรณ์ กลุ่มเกษตรกร และผู้ค้าเอกชน ยืมเป็นทุนหมุนเวียนใช้รับซื้อกระเทียมหลายรอบจากเกษตรกรที่ขึ้นทะเบียนกับทางราชการและได้รับการรับรองว่าเป็นผลผลิตภายในประเทศ ในราคาหน้าตลาดกำหนดระยะเวลาแทรกแซงรับซื้อ มีนาคม - มิถุนายน 2544 ระยะเวลาโครงการ มีนาคม-ตุลาคม 2544 โดยให้ค่าใช้จ่ายในการดำเนินการของส่วนราชการตามที่จ่ายจริงไม่เกินร้อยละ 1 ของวงเงินดำเนินการ กำหนดราคาเป้าหมายนำกระเทียมแห้งหัวใหญ่คละ กก.ละ 15.00 บาท หรือคิดเป็นกระเทียมสด กก.ละ 5.00 บาท

ทั้งนี้ให้จัดสรรวงเงินให้จังหวัดแหล่งผลิตกระเทียมตามสัดส่วนผลผลิต ได้แก่ จ.เชียงใหม่ 70 ล้านบาท จ.ลำพูน 35 ล้านบาท จ.แม่ฮ่องสอน 20 ล้านบาท จ.เชียงราย 15 ล้านบาท จ.ลำปาง 10 ล้านบาท และ จ.พะเยา 10 ล้านบาท สำหรับวงเงินส่วนที่เหลืออีก 40 ล้านบาท ให้สำรองไว้สำหรับจังหวัดอื่น ๆ และจังหวัดที่มีความจำเป็นต้องใช้วงเงินเพิ่มเติมในการแทรกแซงตลาด โดยให้จังหวัดที่เข้าร่วมโครงการแต่งตั้งคณะกรรมการขึ้นชุดหนึ่ง เพื่อกำหนดราคาหน้าตลาดในการแทรกแซง ตลอดจนควบคุมดูแลการแทรกแซงตลาดกระเทียมให้เป็นไปด้วยความเรียบร้อย และประโยชน์ตกถึงมือเกษตรกรอย่างแท้จริง

(2) อนุมัติวงเงินช่วยเหลือจำนวน 0.875 ล้านบาท ให้กรมส่งเสริมสหกรณ์ เพื่อนำไปให้สหกรณ์ที่ยังไม่ได้รับความช่วยเหลือตาม (1) จ่ายเป็นค่าขนส่งและค่าจัดการในการนำกระเทียมจากแหล่งผลิต จ. เชียงใหม่ ลำพูน และ จ.แม่ฮ่องสอน ไปจำหน่ายยังตลาดปลายทางนอกแหล่งผลิตในอัตราไม่เกิน กก.ละ 1.75 บาท จำนวน 500 ตัน ระยะเวลาโครงการ มีนาคม - ตุลาคม 2544

#### ผลดำเนินการ

(1) กระทรวงมหาดไทย ได้โอนเงินให้จังหวัดต่าง ๆ เมื่อวันที่ 24 เมษายน 2544 โดยจังหวัดดังกล่าวยังไม่ได้ดำเนินการแทรกแซงตลาดกระเทียม เนื่องจากราคากระเทียมสูงกว่าราคาเป้าหมายนำยกเว้นจังหวัดเชียงรายที่ได้มีการจัดสรรเงินให้ผู้ร่วมโครงการ จำนวน 3 ราย วงเงิน 3.545 ล้านบาท จากวงเงินที่ได้รับ จำนวน 15 ล้านบาท โดยดำเนินการแทรกแซงระหว่าง 23 พ.ค.-3 มิ.ย.44 ปริมาณกระเทียมที่แทรกแซง 290.2 ตัน มูลค่า 4,452,764 บาท เกษตรกร 106 ราย

(2) กรมส่งเสริมสหกรณ์ มีสหกรณ์เข้าร่วมโครงการระบายกระเทียมสู่ผู้บริโภคนอกแหล่งผลิต จำนวน 3 สหกรณ์ โดยมีการระบายกระเทียมไปยังตลาดปลายทางรวม 34 จังหวัด จำนวน 503.542 ตัน ค่าใช้จ่ายรวม 878,598.50 บาท ได้แก่จังหวัดในพื้นที่ภาคกลาง 14 จังหวัด ภาคใต้ 7 จังหวัด ภาคตะวันออกเฉียงเหนือ 5 จังหวัด ภาคตะวันออก 4 จังหวัด และภาคเหนือตอนล่าง 4 จังหวัด

#### 5. สถานการณ์ปัจจุบัน/แนวโน้ม

5.1 ปัจจุบันเป็นช่วงปลายฤดูการผลิตปี 2543/44 ปริมาณผลผลิตออกสู่ตลาดน้อย ในขณะที่ความต้องการยังคงมีตามปกติ ส่งผลให้ราคาปรับตัวสูงขึ้น โดยราคาเกษตรกรขายได้ในเดือน พย. 44 กระเทียมแห้งใหญ่ละเอียด กก.ละ 30.61 บาท สูงกว่าเดือนก่อน กก.ละ 4.58 บาท และสูงกว่าช่วงเดียวกับปีที่ผ่านมา ซึ่งมีราคาเฉลี่ย กก.ละ 22.73 บาท

5.2 ฤดูการผลิตปี 2544/45 ซึ่งกระเทียมสดจะเริ่มออกเดือนมกราคม 2545 กระทรวงเกษตรฯ พยากรณ์ว่าจะมีผลผลิต 123,815 ตัน ลดลงจากปีก่อนร้อยละ 3.1 เนื่องจากพื้นที่เพาะปลูกลดลง ซึ่งเป็นผลจากกระเทียมช่วงต้นปีที่ผ่านมาราคาต่ำ จึงหันไปปลูกพืชอื่นที่ให้ผลตอบแทนดีกว่า ทั้งนี้หากส่วนราชการที่เกี่ยวข้องปราบปรามกระเทียมลักลอบนำเข้าอย่างจริงจังและต่อเนื่อง คาดว่าปีนี้จะไม่มีปัญหาด้านราคา

\*\*\*\*\*

สำนักรักษาเสถียรภาพราคาสินค้าเกษตร  
ธันวาคม 2544

D:Prof/Dir c F:หอมแดง-หอมใหญ่-กระเทียม

## กระเทียม

หน่วย : บาท/กก.

| ปี                       | มค.   | กพ.   | มีค.  | เมย.  | พค.   | มิย.  | กค.   | สค.   | กย.   | ตค.   | พย.   | ธค.   | เฉลี่ย |
|--------------------------|-------|-------|-------|-------|-------|-------|-------|-------|-------|-------|-------|-------|--------|
| ราคาที่เกษตรกรจำหน่ายได้ |       |       |       |       |       |       |       |       |       |       |       |       |        |
| - กระเทียมแห้งหัวใหญ่คละ |       |       |       |       |       |       |       |       |       |       |       |       |        |
| 2536                     | 19.74 | 21.37 | 10.70 | 7.16  | 7.38  | 7.66  | 6.41  | 7.71  | 6.12  | 7.40  | 10.25 | 10.86 | 10.23  |
| 2537                     | -     | 18.63 | 13.42 | 14.64 | 18.59 | 19.88 | 19.84 | 19.96 | 20.43 | 21.80 | 24.00 | 24.75 | 19.63  |
| 2538                     | 25.19 | 33.00 | 16.23 | 17.08 | 18.46 | 18.18 | 25.60 | 31.96 | 34.11 | 40.40 | 44.00 | 39.33 | 28.63  |
| 2539                     | 39.52 | 41.00 | 50.67 | 21.20 | 20.16 | 23.08 | 26.65 | 30.84 | 29.44 | 25.67 | -     | -     | 30.82  |
| 2540                     | 21.13 | 26.75 | 31.76 | 19.10 | 10.79 | 10.90 | 11.69 | 12.67 | 11.67 | 11.11 | 11.30 | 10.49 | 15.78  |
| 2541                     | 11.55 | 11.30 | 16.60 | 19.86 | 22.68 | 21.52 | 21.57 | 23.63 | 23.09 | 27.16 | -     | 33.94 | 18.46  |
| 2542                     | 44.00 | 36.25 | 33.97 | 23.72 | 23.73 | 23.56 | 22.67 | 28.25 | 32.50 | 36.13 | 36.00 | 39.00 | 31.65  |
| 2543                     | 31.50 | 32.38 | 18.75 | 25.09 | 21.57 | 21.57 | 20.84 | 23.18 | 22.38 | 23.51 | 22.73 | 21.44 | 23.75  |
| 2544                     | 20.79 | 16.79 | 19.25 | 19.21 | 15.15 | 18.43 | 19.53 | 22.12 | 22.65 | 26.03 | 30.61 |       | 20.96  |

ที่มา : สำนักงานเศรษฐกิจการเกษตร

## ราคาขายส่งในตลาดกรุงเทพฯ

|                                    |       |       |       |       |       |       |       |       |       |       |       |       |       |
|------------------------------------|-------|-------|-------|-------|-------|-------|-------|-------|-------|-------|-------|-------|-------|
| - กระเทียมแห้งมัดจุกทั้งหมดหัวใหญ่ |       |       |       |       |       |       |       |       |       |       |       |       |       |
| 2536                               | 23.28 | 17.95 | 11.00 | 12.00 | 14.00 | 14.00 | 14.00 | 14.00 | 14.00 | 14.00 | 20.05 | 20.57 | 15.74 |
| 2537                               | 18.98 | 18.00 | 16.02 | 21.64 | 26.95 | 29.18 | 30.00 | 31.64 | 31.73 | 30.93 | 34.14 | 34.50 | 26.98 |
| 2538                               | 36.36 | 19.00 | 19.00 | 21.50 | 28.81 | 29.09 | 33.21 | 39.17 | 43.90 | 48.71 | 55.45 | 59.50 | 36.14 |
| 2539                               | 38.50 | 30.80 | 24.83 | 22.47 | 29.80 | 31.00 | 32.43 | 37.19 | 40.00 | 38.93 | 37.00 | 37.00 | 33.33 |
| 2540                               | 35.05 | 16.00 | 16.00 | 17.33 | 21.00 | 21.00 | 20.12 | 22.53 | 21.00 | 21.00 | 21.00 | 21.00 | 21.09 |
| 2541                               | 21.00 | 15.50 | 16.14 | 23.11 | 27.39 | 30.00 | 30.19 | 31.00 | 31.00 | 31.69 | 42.95 | 46.30 | 28.86 |
| 2542                               | 45.50 | 43.29 | 22.00 | 25.33 | 28.33 | 32.00 | 32.84 | 38.21 | 39.68 | 46.83 | 52.00 | 50.50 | 38.04 |
| 2543                               | 48.60 | 47.00 | 47.00 | 23.19 | 27.80 | 28.00 | 30.47 | 33.00 | 33.00 | 31.76 | 33.41 | 33.50 | 34.73 |
| 2544                               | 34.17 | 33.24 | 16.50 | 16.50 | 17.78 | 25.67 | 28.20 | 30.89 | 31.00 | 32.18 | 48.41 |       | 28.59 |

ที่มา : กรมการค้าภายใน

ธันวาคม 2544

## สุกร

|                                                  | 2540   | 2541   | 2542  | 2543  | 2544                  |
|--------------------------------------------------|--------|--------|-------|-------|-----------------------|
| 1. ผลผลิต (ล้านตัว)                              | 10.973 | 9.379  | 8.891 | 9.233 | 9.469                 |
| 2. ความต้องการภายในประเทศ (ล้านตัว)              | 10.785 | 10.091 | 8.647 | 9.067 | 9.500                 |
| 3. ราคาขายส่งสุกรมี่ชีวิต ตลาด กทม.<br>(บาท/กก.) | 39.32  | 39.15  | 42.20 | 33.86 | 38.00<br>(3 ธ.ค.)     |
| 4. ต้นทุนการผลิตสุกรขุน                          | 36.08  | 33.95  | 37.73 | 31.02 | 31.63<br>(ม.ค.-มิ.ย.) |

## 5. ราคาเป้าหมายนำ กก.ละ 39.28 บาท

(ราคาย้อนหลัง 3 ปี (2539-2542) ช่วงผลผลิตออกมากเดือน ตุลาคม - กุมภาพันธ์)

6. สถานการณ์ปัจจุบัน ภาวะการค้าปลีกค่อนข้างซบเซา ทำให้ผู้เลี้ยงบางส่วนชะลอการจำหน่ายสุกรออกสู่ตลาด เพื่อมิให้เกิดภาวะสุกรล้นตลาดซึ่งจะทำให้ราคาอ่อนตัวลงได้ ปริมาณสุกรที่เข้าสู่ตลาดในช่วงนี้จึงมีจำนวนไม่มากและมีขนาดใหญ่ ส่งผลให้ราคาขายส่งสุกรมี่ชีวิตปรับตัวสูงขึ้นอีกระดับหนึ่ง จาก กก.ละ 37-38 บาท ในช่วงกลางเดือนพฤศจิกายน 2544 เป็น กก.ละ 37-39 บาท ในช่วงต้นเดือนธันวาคม 2544

7. แนวโน้ม ในช่วงต่อไปต่อเนื่องจนถึงช่วงปลายปี คาดว่าราคาจะปรับตัวสูงขึ้นตามระดับความต้องการบริโภคของตลาดภายใน เพื่อรองรับเทศกาลต่างๆ ตลอดจนนักท่องเที่ยวที่จะมีมากขึ้น รวมทั้งอัตราการบริโภคที่จะเพิ่มขึ้นจากกลุ่มผู้บริโภคที่เน้นเรื่องสุขอนามัย และหันมาเลือกซื้อผลิตภัณฑ์เนื้อสุกรปลอดสารมากขึ้น ในขณะเดียวกัน ก็มีแนวโน้มว่า ผู้ผลิตเนื้อสุกรปลอดสาร จะสามารถขยายการส่งออกไปยังตลาดเป้าหมาย ได้แก่ ฮองกง มาเลเซีย สิงคโปร์ และบรูไน เพิ่มขึ้นได้เช่นกัน ซึ่งปัจจัยดังกล่าวจะส่งผลให้ราคาสุกรมี่เสียรภาพขึ้น

สำนักวิชาเสถียรภาพราคาสินค้าเกษตร

ธันวาคม 2544

D : กระทรวง 1 F : สุกร P 1

สถิติราคาขายส่ง-ขายปลีกสุกกรดลาด กทม. พ.ศ. 2539-2544

ราคาขายส่งลูกสุกร (12 กก./ตัว)

|      | มค.   | กพ.   | มีค.  | เมย.  | พค.   | มิย.  | กค.   | สค.   | กย.   | ตค.   | พย.   | ธค.   | เฉลี่ย |
|------|-------|-------|-------|-------|-------|-------|-------|-------|-------|-------|-------|-------|--------|
| 2539 | 970   | 970   | 970   | 970   | 970   | 970   | 979   | 1,057 | 1,100 | 1,109 | 1,221 | 1,297 | 1,049  |
| 2540 | 1,291 | 1,216 | 1,086 | 1,050 | 1,058 | 1,100 | 1,091 | 1,028 | 857   | 577   | 320   | 479   | 929    |
| 2541 | 250   | 508   | 934   | 900   | 900   | 720   | 618   | 865   | 900   | 945   | 1,205 | 1,340 | 840    |
| 2542 | 1,375 | 1,400 | 1,425 | 1,500 | 1,500 | 1,464 | 1,243 | 924   | 650   | 620   | 864   | 900   | 1,155  |
| 2543 | 900   | 895   | 730   | 665   | 645   | 550   | 624   | 650   | 674   | 714   | 750   | 750   | 712    |
| 2544 | 750   | 734   | 711   | 826   | 900   | 900   | 900   | 900   | 900   | 900   | 945   |       |        |

บาท/ตัว

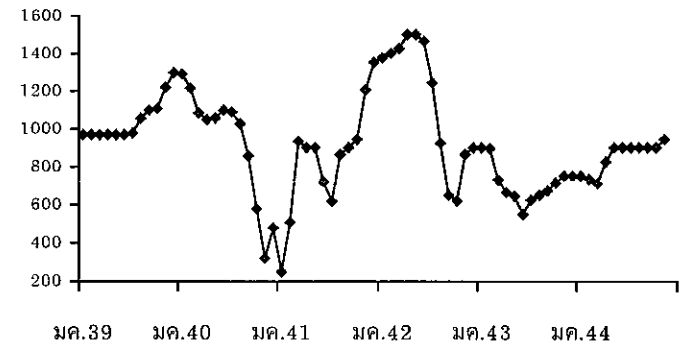

ราคาขายส่งสุกรมั้วชีวิต (ฟาร์ม)

|      | มค.   | กพ.   | มีค.  | เมย.  | พค.   | มิย.  | กค.   | สค.   | กย.   | ตค.   | พย.   | ธค.   | เฉลี่ย |
|------|-------|-------|-------|-------|-------|-------|-------|-------|-------|-------|-------|-------|--------|
| 2539 | 36.43 | 35.08 | 35.33 | 37.74 | 40.76 | 41.50 | 42.76 | 44.55 | 45.01 | 43.39 | 44.08 | 44.58 | 40.93  |
| 2540 | 43.20 | 41.11 | 39.49 | 39.75 | 42.28 | 43.25 | 42.82 | 42.53 | 40.97 | 36.34 | 31.15 | 29.00 | 39.32  |
| 2541 | 29.00 | 33.95 | 39.82 | 38.72 | 40.59 | 40.47 | 38.90 | 42.05 | 41.77 | 40.52 | 41.55 | 42.50 | 39.15  |
| 2542 | 43.75 | 45.20 | 46.05 | 47.89 | 49.50 | 48.05 | 45.55 | 41.40 | 36.64 | 29.35 | 37.00 | 36.05 | 42.20  |
| 2543 | 34.55 | 34.55 | 31.33 | 34.26 | 34.88 | 34.14 | 35.24 | 34.86 | 33.50 | 34.07 | 33.91 | 31.06 | 33.86  |
| 2544 | 30.55 | 30.92 | 32.50 | 37.55 | 41.83 | 42.50 | 39.78 | 39.32 | 38.90 | 36.52 | 37.05 |       |        |

บาท/กก.

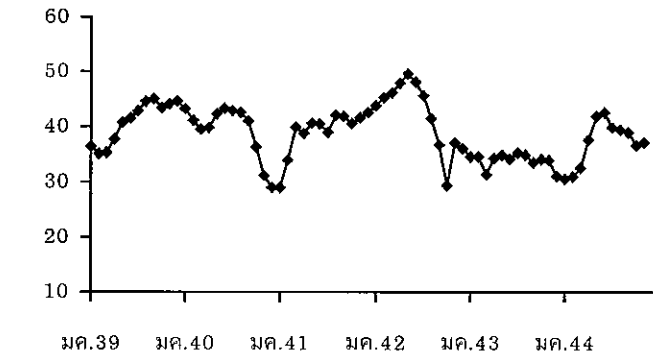

ราคาเป้าหมายนำ กก.ละ 39.28 บาท (ราคาย้อนหลัง 3 ปี (2539-2542) ช่วงผลผลิตออกมากเดือน ตุลาคม - กุมภาพันธ์)

ราคาขายปลีกสุกรชำแหละเนื้อแดง

|      | มค.   | กพ.   | มีค.  | เมย.  | พค.   | มิย.  | กค.   | สค.   | กย.   | ตค.   | พย.   | ธค.   | เฉลี่ย |
|------|-------|-------|-------|-------|-------|-------|-------|-------|-------|-------|-------|-------|--------|
| 2539 | 73.00 | 72.15 | 72.00 | 73.84 | 76.79 | 79.00 | 79.00 | 83.00 | 84.00 | 82.00 | 82.00 | 82.00 | 78.23  |
| 2540 | 81.36 | 80.00 | 78.48 | 78.50 | 80.95 | 82.00 | 82.00 | 82.00 | 80.09 | 78.64 | 76.25 | 74.21 | 79.54  |
| 2541 | 72.30 | 75.26 | 80.00 | 79.33 | 79.00 | 79.00 | 79.00 | 79.00 | 79.86 | 79.71 | 79.00 | 79.00 | 78.37  |
| 2542 | 79.50 | 81.40 | 82.00 | 85.83 | 86.50 | 86.50 | 85.78 | 83.81 | 80.50 | 76.75 | 77.70 | 76.90 | 81.93  |
| 2543 | 76.00 | 75.50 | 72.67 | 72.50 | 72.30 | 71.50 | 71.50 | 71.50 | 71.50 | 71.50 | 70.89 | 70.00 | 72.28  |
| 2544 | 70.60 | 70.00 | 70.00 | 72.55 | 75.86 | 76.50 | 76.50 | 76.50 | 75.15 | 72.86 | 71.73 |       |        |

บาท/กก.

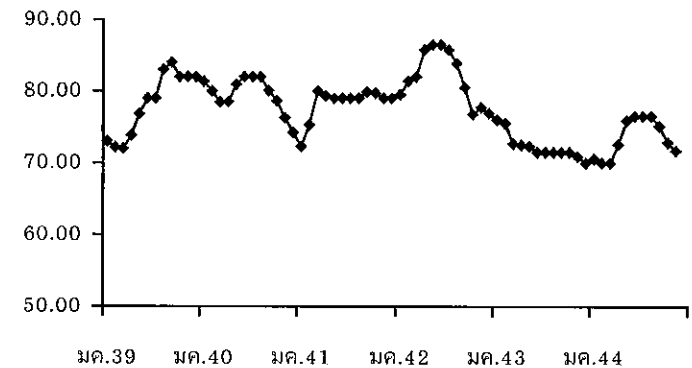



## ไข่ไก่

## 1. การผลิตและการส่งออก

|                          | 2540   | 2541   | 2542   | 2543   | 2544*       |
|--------------------------|--------|--------|--------|--------|-------------|
|                          |        |        |        |        | (ประมาณการ) |
| ผลผลิต (ล้านฟอง)         | 9,023  | 8,675  | 7,943  | 8,233  | 7,923       |
| ความต้องการใช้ (ล้านฟอง) | 8,974  | 8,576  | 7,915  | 8,152  | 7,843       |
| ส่งออก (ล้านฟอง)         | 49.176 | 99.125 | 27.804 | 88.548 | 80.00       |
|                          |        |        |        |        | (เป้าหมาย)  |
| ต้นทุน (บาท/ฟอง)         | 1.30   | 1.52   | 1.46   | 1.43   | 1.37(พค.44) |

## 2. ราคา ณ แหล่งผลิต (บาท/ฟอง) :

|             |      |      |      |      |         |
|-------------|------|------|------|------|---------|
| ไข่ไก่สดคละ | 1.36 | 1.68 | 1.54 | 1.17 | 1.52    |
|             |      |      |      |      | (พย.44) |

## 3. สภาพปัญหา/สาเหตุ

ผลผลิตไข่ไก่ในปี 2544 ลดลงกว่าปีที่ผ่านมา เนื่องจากระดับราคาไข่ไก่ในปีที่ผ่านมาลดลงอย่างต่อเนื่อง จึงมีการนำเข้าพ่อแม่พันธุ์ลดลง และการเลี้ยงหยุดการขยายตัว แต่คงลดลงไม่มาก เพราะกลุ่มผู้เลี้ยงรายใหญ่เป็นระบบฟาร์มปิด ซึ่งมีประสิทธิภาพการผลิตการเลี้ยงที่ดี ในขณะที่ความต้องการบริโภคยังคงชะลอตัว จึงคาดว่าราคาจะอยู่ในระดับใกล้เคียงกับปี 2543

## 4. มาตรการแก้ไข

(1) คชก. ได้อนุมัติโครงการเพื่อแก้ไขปัญหาราคาไข่ไก่ตกต่ำ ปี 2543/44 ดังนี้

4.1 โครงการเก็บสต็อกไข่ไก่เข้าห้องเย็น ปี 2543/44

โดยอนุมัติเงินทุนหมุนเวียนจำนวน 60 ล้านบาทให้

- กรมการค้าภายใน 30 ล้านบาท จัดสรรให้สมาชิกสมาคมผู้ผลิต ผู้ค้าและส่งออกไข่ไก่ และสมาคมส่งเสริมการเลี้ยงไก่แห่งประเทศไทยฯ เพื่อรวบรวมไข่ไก่เข้าห้องเย็น
- กรมส่งเสริมสหกรณ์ 30 ล้านบาท จัดสรรให้สถาบันเกษตรกร เพื่อใช้รวบรวมไข่ไก่เก็บสต็อกเข้าห้องเย็น ระยะเวลาโครงการฯ พย. 43 - มิย. 44

4.2 โครงการส่งเสริมการช่วยเหลือด้านปัจจัยผลิตและลดต้นทุนการผลิตไข่ไก่ ปี 2543/44 อนุมัติเงินทุน จำนวน 41 ล้านบาท ให้กรมส่งเสริมสหกรณ์จัดสรรให้สหกรณ์ผู้เลี้ยงไก่ไข่แปดริ้ว จำกัด จำนวน 21 ล้านบาท และสหกรณ์ผู้เลี้ยงไก่ไข่ ชลบุรี จำนวน 20 ล้านบาท เพื่อใช้หมุนเวียนรับซื้อข้าวโพดเลี้ยงสัตว์มาจำหน่ายให้สมาชิกในช่วงข้าวโพดขาดแคลน ระยะเวลาโครงการฯ พย.43 - กย.44

- (2) โครงการเชื่อมโยงการผลิตและการตลาดไข่ไก่เพื่อรักษาระดับราคาปี 2543/44 เพื่อเชื่อมโยงให้ผู้ผลิตนำผลผลิตออกจำหน่ายให้ผู้บริโภคโดยตรงในราคายุติธรรม เพื่อขยายตลาดและเป็นการกระตุ้นการบริโภคภายในประเทศและเป็นการลดผลผลิตส่วนเกินของเกษตรกรด้วย โดยจะดำเนินการทั้งในส่วนกลางและภูมิภาค โดยในส่วนภูมิภาคระยะเวลาโครงการ พย. 43-มค. 44 ส่วนในส่วนกลางมีการดำเนินการระหว่าง พย.43 - มีค.44

#### 5. ผลการดำเนินการ

- 5.1 โครงการเก็บสต็อกไข่ไก่เข้าห้องเย็น ปี 2543/44 มีผู้เข้าร่วมโครงการกับกรมการค้าภายใน 4 ราย วงเงินจัดสรรทั้งสิ้น 29 ล้านบาท เก็บไข่เข้าห้องเย็น จำนวน 24.30 ล้านฟอง
- 5.2 โครงการเชื่อมโยงการผลิต และการตลาดไข่ไก่เพื่อรักษาระดับราคา ปี 2543/44
- (1) ผู้ผลิตนำผลผลิตออกจำหน่ายให้ผู้บริโภคโดยตรงแล้ว ที่หน้ากรมการค้าภายใน กระทรวงมหาดไทย การไฟฟ้านครหลวง สำนักงานใหญ่ธนาคารแห่งประเทศไทย ธนาคารกรุงไทยสำนักงานใหญ่ กระทรวงศึกษาธิการ
- (2) สำนักงานการค้าภายใน 22 จังหวัด ได้ดำเนินการตามโครงการเชื่อมโยงการผลิต การตลาดไข่ไก่ จำหน่ายไข่ไก่ได้ 6.53 ล้านฟอง ในราคาฟองละ 1.40 - 1.70 บาท

#### 6. สถานการณ์และแนวโน้ม

ราคาไข่ไก่คละ ณ แหล่งผลิต เฉลี่ยเดือน พย. 44 ฟองละ 1.52 บาท อ่อนตัวลงจากเดือนก่อน ที่มีราคาฟองละ 1.64 บาท คิดเป็นร้อยละ 7.31 ทั้งนี้มีผลจากการที่สภาพอากาศที่เย็น เป็นผลให้ไก่ให้ไข่มาก จึงมีปริมาณออกสู่ตลาดมาก และในช่วงปลายเดือน พย.44 ภาวะการจำหน่ายไข่ไก่คละตัวขึ้น เนื่องจากใกล้เทศกาลต่างๆ ที่มีความต้องการใช้ไข่ไก่ ประกอบราคาไก่เนื้ออยู่ในระดับราคาที่สูง ทำให้เกษตรกรผู้เลี้ยงปลดแม่ไก่ชำแหละออกสู่ตลาดจำนวนมาก ทำให้ระดับราคาขยับสูงขึ้น และแนวโน้มราคาไข่ไก่เดือน ธค.44 มีแนวโน้มราคาสูงขึ้น

~~~~~

สำนักรักษาเสถียรภาพราคาสินค้าเกษตร  
ธันวาคม 2544  
F: ไข่ไก่ D:9ตค.44

## สถิติราคาขายส่ง-ขายปลีกไข่ไก่สดคละ ณ ตลาด กทม.

ปี 2539 - 2544

D:9 ตค.44 F:สถิติราคาไข่ไก่สดคละ(ปี 39-ปัจจุบัน)

หน่วย : บาท/ฟอง

ปี	มค.	กพ.	มีค.	เมย.	พค.	มิย.	กค.	ศค.	กย.	ตค.	พย.	ธค.	เฉลี่ย
<b>ราคาลูกไก่ทั่วไป(บาท/ตัว)</b>													
2539	13.79	8.9	9	10.5	10.5	11.3	11.5	11.5	10.98	8.66	8.25	8.25	10.26
2540	6.98	6.5	7.93	10.13	10.5	10.5	10.5	10.5	10.5	10.73	11.5	12.87	9.93
2541	13.5	13.5	13.5	13.5	13.5	14.45	16.5	16.5	16.5	16.5	16.5	16.5	15.08
2542	17.75	19	19	19	-	19	19	19	18.36	16.75	14.50	14.50	17.91
2543	16.10	16.21	15.50	11.15	8.72	8.50	8.50	8.50	9.74	10.50	10.50	10.50	11.18
2544	8.59	10.40	13.41	14.35	14.50	15.45	15.50	16.50	17.30	18.40	17.77		
<b>ราคาไข่ไก่สด คละ ณ แหล่งผลิต</b>													
2539	1.18	1.16	1.29	1.31	1.42	1.52	1.59	1.55	1.58	1.60	1.46	1.32	1.42
2540	1.09	1.07	1.24	1.27	1.42	1.45	1.43	1.52	1.59	1.43	1.42	1.33	1.36
2541	1.34	1.64	1.62	1.45	1.79	1.96	1.78	1.80	1.77	1.69	1.65	1.70	1.68
2542	1.74	1.60	1.56	1.57	1.67	1.70	1.67	1.55	1.43	1.35	1.26	1.35	1.54
2543	1.22	1.10	1.18	1.11	1.18	1.20	1.20	1.31	1.35	1.16	1.05	1.02	1.17
2544	1.01	1.33	1.44	1.37	1.47	1.55	1.62	1.70	1.73	1.64	1.52		
<b>ราคาขายส่งไข่ไก่สด คละ ตลาด กทม.</b>													
2539	1.43	1.38	1.42	1.44	1.56	1.65	1.73	1.71	1.72	1.74	1.63	1.50	1.58
2540	1.29	1.27	1.45	1.48	1.63	1.66	1.67	1.80	1.85	1.76	1.73	1.64	1.60
2541	1.61	1.89	1.88	1.76	2.04	2.22	2.07	2.09	2.06	1.98	1.98	1.99	1.96
2542	2.01	1.86	1.81	1.83	1.95	1.98	1.94	1.80	1.69	1.60	1.55	1.68	1.81
2543	1.53	1.40	1.48	1.34	1.42	1.44	1.44	1.55	1.59	1.40	1.28	1.25	1.42
2544	1.24	1.49	1.64	1.55	1.61	1.77	1.84	1.92	1.95	1.86	1.73		
<b>ราคาขายปลีกไข่ไก่สด คละ ตลาด กทม.</b>													
2539	1.72	1.72	1.72	1.72	1.74	1.82	1.90	1.90	1.91	2.00	1.98	1.89	1.84
2540	1.73	1.72	1.72	1.72	1.81	1.82	1.86	1.93	1.98	1.95	1.88	1.84	1.83
2541	1.88	2.06	2.06	1.97	2.25	2.46	2.41	2.40	2.40	2.32	2.22	2.23	2.22
2542	2.30	2.23	2.16	2.14	2.23	2.23	2.21	2.16	2.12	2.00	1.93	1.93	2.14
2543	1.88	1.73	1.73	1.73	1.73	1.73	1.73	1.80	1.83	1.78	1.73	1.73	1.76
2544	1.73	1.84	2.01	1.99	2.05	2.13	2.17	2.19	2.28	2.23	2.15		

## ถั่วลิสง

1. ผลผลิต/ความต้องการใช้	ปี 2540/41	ปี 2541/42	ปี 2542/43	ปี 2543/44	ปี 2544/45
1.1 ผลผลิต (ตัน)	126,497	135,316	137,526	135,306	134,839*
1.2 ความต้องการใช้	131,355	138,256	138,029	171,047	174,544*
1.3 การนำเข้า/ส่งออก	ปี 2540	ปี 2541	ปี 2542	ปี 2543	ปี 2544
- นำเข้า					(มก.-ตก.)
ถั่วลิสงทั้งเปลือกแห้ง					
ปริมาณ (ตัน)	6,314	3,956	3,436	36,974	41,993
มูลค่า (ล้านบาท)	36.27	37.46	34.76	378.51	505.17
กากถั่วลิสง ปริมาณ (ตัน)	135,214	99,671	44,011	11,540	20,403
มูลค่า (ล้านบาท)	1,004.56	922.87	220.12	79.45	172.22
- ส่งออก					
ถั่วลิสงทั้งเปลือกแห้ง					
ปริมาณ (ตัน)	1,456	1,016	2,933	1,233	2,288
มูลค่า (ล้านบาท)	11.94	9.45	31.94	11.60	12.89
2. ราคาที่เกษตรกรขายได้ (บาท/กก.)	ปี 2540	ปี 2541	ปี 2542	ปี 2543	ปี 2544 (ตก.)
- ถั่วลิสงทั้งเปลือกสดคละ	6.56	7.03	6.84	7.10	9.32
- ถั่วลิสงทั้งเปลือกแห้งคละ	12.45	13.38	11.59	11.30	11.96
3. ต้นทุนการผลิต (บาท/กก.)	7.49	8.33	10.00	10.50	11.22*

หมายเหตุ : \* สศก.พยากรณ์ (กย..44)

## 4. สภาพปัญหา/สาเหตุ

4.1 ประสิทธิภาพการผลิตต่ำ ต้นทุนการผลิตสูง เนื่องจากขาดแคลนเมล็ดพันธุ์ดี ขาดความรู้ความเข้าใจเกี่ยวกับเทคโนโลยีการผลิต รวมทั้งวิทยาการก่อนและหลังการเก็บเกี่ยว เกษตรกรนิยมปลูกเป็นรายได้เสริม หรือปลูกหัวไร่ปลายนากะจ่ายทั่วไปไม่แน่นอน

4.2 คุณภาพถั่วลิสงของไทยมีเชื้อรา และสารอฟลาทอกซินปนเปื้อนในอัตราค่อนข้างสูง เมล็ดเล็ก ความชื้น สิ่งเจือปน เมล็ดเสียค่อนข้างมาก

4.3 เกษตรกรขาดความรู้ด้านการตลาด เช่น เครื่องชั่งตวงวัด การคัดเกรด การจัดชั้น และการปรับปรุงคุณภาพให้ดีขึ้น ไม่มีการรวมตัวกันในการจำหน่าย ทำให้ขาดอำนาจการต่อรอง

4.4 เกษตรกรไม่มีสถานที่เก็บรักษาเพื่อรอราคาต้องจำหน่ายผลผลิตทันที ทำให้ราคาไม่มีเสถียรภาพและมักเกิดปัญหาราคาคตกต่ำในช่วงที่ผลผลิตออกมา

4.5 โรงงานสกัดน้ำมันถั่วลิสงมีขนาดเล็ก ประสิทธิภาพในการผลิตต่ำ ทำให้ต้นทุนการผลิตสูง ไม่สามารถแข่งขันกับน้ำมันบริโภคชนิดอื่นได้

4.6 มีการลักลอบนำเข้าตามแนวชายแดนจากจีนและพม่า เพราะขนาดเมล็ดใหญ่กว่าและราคาถูกกว่าของไทย

## 5. การแก้ไขปัญหา

5.1 หากเกิดปัญหาด้านราคา อาจใช้มาตรการแทรกแซงตลาดของ คชก. ให้ความช่วยเหลือได้ โดยถือตามเกณฑ์ที่กำหนดไว้ในระเบียบสำนักนายกรัฐมนตรีว่าด้วยเรื่องนี้ ซึ่งใช้ราคาเฉลี่ยย้อนหลัง 3 ปี

5.2 การพัฒนาระบบตลาด เพื่อปรับปรุงกลไกตลาดสินค้าเกษตรในระดับท้องถิ่นและภูมิภาคอย่างเป็นระบบ ได้แก่ จัดตั้งตลาดกลาง การจัดตลาดนัด และการรวมกลุ่มขายถั่วลิสง เพื่อช่วยให้เกษตรกรมีทางเลือก ลดขั้นตอนการตลาดและแก้ไขปัญหาสินค้าล้นตลาดช่วงต้นฤดู ส่งเสริมความรู้ด้านการตลาด ระบบการซื้อขายแบบตลาดกลาง การใช้เครื่องชั่งตวงวัด วิธีการซื้อขายไม่ให้ถูกเอารัดเอาเปรียบ เพื่อให้เกษตรกรมั่นใจ สามารถต่อรองราคาและได้รับราคาที่เป็นธรรม

5.3 สนับสนุนการแปรรูปและพัฒนาผลิตภัณฑ์ถั่วลิสงตลอดจนขยายตลาดทั้งในประเทศและเพื่อการส่งออกให้เพิ่มขึ้น

## 6. สถานการณ์ปัจจุบัน/แนวโน้ม

สำนักงานเศรษฐกิจการเกษตร พยากรณ์ (กย.44) ว่า ในปี2544/45 จะมีผลผลิตถั่วลิสงประมาณ 134,839 ตัน ลดลงจากปีที่ผ่านมาเล็กน้อย ขณะนี้เป็นฤดูการเก็บเกี่ยว ผลผลิตรุ่น 1 (ปลายฝน) ราคาที่เกษตรกรขายได้ เดือน พย. 44 ถั่วลิสงทั้งเปลือกสดคละ กก.ละ 9.32 บาท สูงกว่าเดือนที่แล้วซึ่งมีราคา กก.ละ 8.27 บาท ส่วนถั่วลิสงทั้งเปลือกแห้งคละ กก.ละ 11.96 บาท ใกล้เคียงกับเดือนที่แล้วซึ่งมีราคา กก.ละ 11.98 บาท

## ราคาถั่วลิสงที่เกษตรกรขายได้

บาท/กก.

	มค.	กพ.	มีค.	เมย.	พค.	มิย.	กค.	สค.	กย.	ตค.	พย.	ธค.	เฉลี่ย
ราคาเกษตรกรขายได้ ถั่วลิสงทั้งเปลือกสด (สศก.)													
ปี 2535	5.91	5.60	2.65	4.80	7.10	7.04	-	4.50	5.34	4.32	3.63	3.34	4.93
ปี 2536	-	4.50	3.38	4.47	6.38	6.25	3.45	4.57	4.86	5.45	-	7.84	5.12
ปี 2537	9.75	-	-	5.70	6.85	-	-	4.33	5.04	4.44	-	8.00	6.30
ปี 2538	-	-	5.29	6.08	4.47	3.00	-	-	4.50	4.40	-	5.13	4.70
ปี 2539	6.17	-	-	5.50	5.97	6.50	7.80	5.74	4.87	7.07	6.96	7.10	6.37
ปี 2540	7.07	-	7.76	6.47	5.53	6.37	8.00	6.00	5.43	6.23	6.00	7.33	6.56
ปี 2541	-	-	7.17	7.28	6.67	9.37	8.00	7.12	6.79	5.62	5.69	6.55	7.03
ปี 2542	-	10.00	9.17	6.81	5.62	6.80	6.28	5.72	6.27	6.55	6.19	5.84	6.84
ปี 2543	6.56	6.55	8.23	6.47	6.13	6.93	6.88	7.49	7.51	7.38	7.37	7.75	7.10
ปี 2544	6.21	5.22	6.65	6.78	6.42	8.25	7.25	7.52	7.69	8.27	9.32		7.23
ราคาเกษตรกรขายได้ ถั่วลิสงทั้งเปลือกแห้งคละ (สศก.)													
ปี 2535	7.78	7.83	7.86	10.16	9.11	8.14	-	8.55	8.62	7.34	7.18	6.82	8.13
ปี 2536	5.97	7.92	8.76	8.21	8.65	8.39	8.01	7.34	7.81	8.46	8.02	9.73	8.11
ปี 2537	11.02	11.73	-	6.25	9.83	9.75	-	8.32	8.23	9.17	8.94	10.06	9.33
ปี 2538	8.57	8.39	-	8.67	10.90	-	-	-	9.68	9.50	10.37	11.59	9.71
ปี 2539	11.96	-	11.58	10.07	10.48	-	8.88	8.53	9.08	10.52	12.89	14.89	10.89
ปี 2540	9.98	10.73	12.00	11.67	11.56	12.98	14.00	12.50	14.40	12.98	13.50	13.09	12.45
ปี 2541	14.34	-	12.00	14.25	13.94	13.50	-	-	12.44	14.00	12.78	13.17	13.38
ปี 2542	12.03	-	13.61	11.86	10.45	12.90	13.23	11.59	10.30	9.86	11.01	10.68	11.59
ปี 2543	10.65	9.23	11.67	12.10	11.18	12.12	13.58	12.12	12.07	10.81	10.25	9.77	11.30
ปี 2544	9.45	8.60	9.54	9.31	10.67	9.94	14.59	13.29	12.04	11.98	11.96		11.03



## ถั่วเขียว

1. ผลผลิตและความต้องการใช้	ปี 2540/41	ปี 2541/42	ปี 2542/43	ปี 2543/44	ปี 2544/45
1.1 ผลผลิต (ตัน)	199,935	225,933	249,366	232,861	242,957*
1.2 ความต้องการใช้ (ตัน)	184,285	207,026	215,989	199,734	227,343
1.3 การส่งออก	ปี 2540	ปี 2541	ปี 2542	ปี 2543	ปี 2544
- ถั่วเขียวผิวมัน					(มค.-ตค.)
ปริมาณ (ตัน)	6,565	8,403	21,305	22,340	11,389
มูลค่า (ล้านบาท)	151.55	205.25	311.28	318.38	206.53
- ถั่วเขียวผิวดำ					
ปริมาณ (ตัน)	9,085	10,504	12,072	10,787	4,225
มูลค่า (ล้านบาท)	125.21	162.72	178.08	272.04	93.24
2. ราคา (บาท/กก.)	ปี 2540/41	ปี 2541/42	ปี 2542/43	ปี 2543/44	ปี 2544/45
เกษตรกรขายได้					(พย.44)
- ถั่วเขียวผิวมันคละ	13.19	13.18	10.67	14.44	13.74
- ถั่วเขียวผิวดำคละ	14.17	11.07	9.90	17.73	11.19
3. ต้นทุนการผลิต (บาท/กก.)	8.13	8.13	8.52	8.51	NA

หมายเหตุ :\* สศก.พยากรณ์ (กย. 44)

### 4. สภาพปัญหา/สาเหตุ

4.1 ต้นทุนการผลิตสูง ผลผลิตต่อไร่ค่อนข้างต่ำ เนื่องจากขาดแคลนพันธุ์ดี การใช้เทคโนโลยีไม่ถูกต้อง

4.2 ผลผลิตถั่วเขียวอยู่ในระดับค่อนข้างคงที่ ในขณะที่ความต้องการใช้ภายในประเทศมีมากขึ้น ทำให้ราคาภายในอยู่ในเกณฑ์สูงและเป็นอุปสรรคต่อการส่งออก

4.3 เกษตรกรขาดอำนาจต่อรองราคา เนื่องจากขาดมาตรฐานการคัดเกรดและคุณภาพ

4.4 ผลผลิตถั่วเขียวของไทยมีปัญหาเรื่องคุณภาพเกี่ยวกับเชื้อราและสิ่งเจือปนรวมทั้งมีสารพิษตกค้าง

### 5. การแก้ไขปัญหา

#### 5.1 ระยะสั้น

กรณีเกิดปัญหาราคาตกต่ำที่ผ่านมา ได้ใช้มาตรการแทรกแซงตลาดของ คชก. ให้ความช่วยเหลือเกษตรกร โดยถือตามเกณฑ์ที่กำหนดไว้ในระเบียบสำนักนายกรัฐมนตรีว่าด้วยเรื่องนี้ ซึ่งใช้ราคาเฉลี่ยย้อนหลัง 3 ปี



## 5.2 ระยะเวลา

- 1) เพิ่มประสิทธิภาพการผลิตให้ได้ผลผลิตต่อไร่สูงขึ้น เพื่อลดต้นทุนการผลิตและปรับปรุงคุณภาพผลผลิตให้มีคุณภาพดีตรงกับความต้องการของตลาด
- 2) ปรับระบบการผลิตถั่วเขียวให้สอดคล้องกับความต้องการของตลาดทั้งในด้านปริมาณและคุณภาพ โดยกำหนดช่วงการเพาะปลูกและเก็บเกี่ยวให้เหมาะสม เพื่อหลีกเลี่ยงการกระทบฝนระหว่างการเก็บเกี่ยว
- 3) จัดให้มีการรวมกลุ่มเกษตรกรเพื่อสร้างอำนาจต่อรองราคาและสนับสนุนการแปรรูปเป็นผลิตภัณฑ์ต่างๆ เพื่อสร้างมูลค่าเพิ่ม

## 6. สถานการณ์ปัจจุบัน/แนวโน้ม

สำนักงานเศรษฐกิจการเกษตร พยากรณ์ (กย.44) ว่าในปี 2544/45 จะมีผลผลิตถั่วเขียวประมาณ 242,957 ตันเพิ่มขึ้น ร้อยละ 4.34 เนื่องจากราคาที่เกษตรกรขายได้อยู่ในเกณฑ์ดี ประกอบกับแนวโน้มความต้องการทั้งภายในประเทศและต่างประเทศยังมีอยู่ค่อนข้างมาก ทำให้เกษตรกรเพิ่มพื้นที่ปลูก

ขณะนี้ เป็นฤดูการเก็บเกี่ยว ถั่วเขียวผิวมัน และถั่วเขียวผิวดำ รุ่นปลายฝน เกษตรกรกำลังทยอยผลผลิตออกสู่ตลาดอย่างต่อเนื่อง ระดับราคาที่เกษตรกรขายได้ถั่วเขียวทั้งสองชนิดอ่อนตัวลงเล็กน้อย โดยเมื่อเดือน พย.44 ราคาถั่วเขียวผิวมันเมล็ดใหญ่คละ เฉลี่ย กก.ละ 13.74 บาท ต่ำกว่าเดือนที่แล้ว ซึ่งมีราคา กก.ละ 15.50 บาท ส่วนถั่วเขียวผิวดำเริ่มออกสู่ตลาด กก.ละ 11.19 บาท แนวโน้มคาดว่าราคาจะอยู่ในระดับทรงตัว

สำนักวิชาเสถียรภาพราคาสินค้าเกษตร

กรมการค้าภายใน

ธันวาคม 2544

D:J8 F:1.ผลผลิต-ถั่วเขียว





31.ผลผลิต-11 D:งาสำรอง(4)/dri c

## เมลิ็ดงา

1.ผลผลิตและความต้องการใช้(ตัน)	ปี 2540	ปี 2541	ปี 2542	ปี 2543	ปี 2544
1.1 ผลผลิตโลก	2,644,073	2,615,643	2,686,449	2,726,172	NA
1.2 ผลผลิตไทย	34,695	36,054	37,409	38,780	*40,000
1.3 ความต้องการใช้	27,539	29,553	20,360	28,306	* 28,000
1.4 นำเข้า	117	278	2,052	313	** 93
มูลค่า (ล้านบาท)	1.51	8.21	28.69	5.30	1.74
1.5 ส่งออก	7,273	6,779	19,101	10,780	**9,769
มูลค่า (ล้านบาท)	157.04	179.59	416.23	272.00	235.30

หมายเหตุ: \* ประมาณการ

\*\* มค.-ตค...2544

2.ราคาเกษตรกรขายได้(บาท/กก.)	ปี 2540	ปี 2541	ปี 2542	ปี 2543	ปี 2544(พ.ย.)
2.1 งามะขิด	14.61	24.51	20.95	19.90	17.80
2.2 งามดำ	12.43	21.63	21.10	21.27	19.89
2.3 งามขาว	14.73	16.75	18.97	18.28	17.00

3.ต้นทุนการผลิต (บาท/กก.) ..... 5.70-7.47.....

## 4.สภาพปัญหา/สาเหตุ

4.1ประสิทธิภาพการผลิตต่ำ เนื่องจากการกระจายงาพันธุ์ดียังไม่ทั่วถึง และยังมีการใช้เทคโนโลยีการผลิตน้อย

4.2 ในแหล่งที่มีการผลิตน้อย จะขาดตลาดยาก เพราะปริมาณผลผลิตมีน้อย พ่อค้าไม่ให้ความสนใจที่จะรับซื้อ ทำให้เกษตรกรได้รับผลตอบแทนในราคาต่ำ

4.3 คุณภาพของเมลิ็ดงาต่อยลง สีไม่บริสุทธิ์ มีความชื้นและสิ่งเจือปนสูง ในขณะที่ประเทศผู้นำเข้าค่อนข้างเข้มงวดต่อคุณภาพและมาตรฐานของสินค้า นอกจากนี้ ต้นทุนการส่งออกค่อนข้างสูง ทำให้ราคาเมลิ็ดงาไทยสูงกว่าประเทศคู่แข่งอื่นๆ

## 5.มาตรการแก้ไขปัญหา

ในกรณีที่มีปัญหาด้านราคา อาจใช้เงินจากกองทุนรวมฯสำหรับการแทรกแซงตลาด โดยพิจารณาตามหลักเกณฑ์ที่กำหนดไว้ในระเบียบสำนักนายกรัฐมนตรีว่าด้วยเรื่องนี้ ซึ่งใช้ราคาเฉลี่ยย้อนหลัง 3 ปี

## 6. สถานการณ์ปัจจุบัน/แนวโน้ม

ปริมาณผลผลิตงารุ่นปลายฝนฤดูการผลิตปี 2544/45 มีประมาณร้อยละ 30 ของผลผลิตรวม หรือประมาณ 12,000 ตัน ขณะนี้เกษตรกรอยู่ระหว่างการเก็บเกี่ยว ภาวะการซื้อขายและความต้องการของตลาดโดยทั่วไป ยังเป็นปกติ ราคาที่เกษตรกรขายได้เฉลี่ยทั้งประเทศ เดือน พย. 44 กก.ละ 17.00-19.89 บาท ใกล้เคียงกับช่วงเดียวกันกับปีที่แล้ว ซึ่งมีราคา กก.ละ 18.28-21.10 บาท คาดว่าราคาจะโน้มตัวสูงขึ้นในช่วงปลายฤดู

สำนักรักษาเสถียรภาพราคาสินค้าเกษตร

กรมการค้าภายใน

ธันวาคม 2544

1.ผลผลิต-งา D:งา(4)/dri c

## ราคาเมล็ดงาที่เกษตรกรขายได้

บาท : กก.

ปี/เดือน	มค.	กพ.	มีค.	เมย.	พค.	มิย.	กค.	สค.	กย.	ตค.	พย.	ธค.	เฉลี่ย
ราคาเกษตรกรขายได้ เมล็ดงาขาวคละ													
2534	12.13	-	-	-	-	-	-	-	12.32	-	-	-	12.23
2535	-	8.57	-	-	-	-	-	-	12.00	12.63	-	-	11.07
2536	-	-	-	-	-	-	-	-	9.38	9.33	-	-	9.36
2537	-	-	-	-	-	-	-	-	10.25	10.00	10.00	11.00	10.31
2538	12.00	12.00	-	-	-	-	-	-	-	18.40	-	19.90	15.58
2539	17.11	-	-	-	-	-	-	-	-	-	-	-	17.11
2540	14.73	-	-	-	-	-	-	-	-	-	-	-	14.73
2541	17.80	-	-	-	-	-	-	-	-	-	17.00	15.46	16.75
2542	19.61	-	-	-	-	-	-	-	-	-	18.17	19.13	18.97
2543	20.60	20.80	-	-	-	-	-	18.50	18.25	14.50	17.05	-	18.28
2544	18.27	16.30	-	17.00	17.00	17.00	-	-	17.43	-	17.00	-	17.14
ราคาเกษตรกรขายได้ เมล็ดงาดำคละ													
2534	11.64	-	-	12.85	12.88	12.25	11.85	12.29	11.31	12.20	12.23	-	12.17
2535	-	9.23	12.40	-	10.75	11.00	-	-	12.00	12.00	-	-	11.23
2536	-	-	-	-	8.25	-	-	-	-	-	7.80	-	8.03
2537	-	-	-	-	-	-	-	-	10.00	-	-	-	10.00
2538	-	-	-	-	-	-	-	-	-	-	-	-	-
2539	-	-	-	-	-	18.79	20.10	-	-	-	-	-	19.45
2540	-	-	-	-	-	14.50	15.00	-	7.80	-	-	-	12.43
2541	-	-	-	-	21.25	24.70	26.50	21.87	21.87	-	17.54	17.68	21.63
2542	17.98	-	-	-	21.94	24.08	21.29	20.05	20.00	17.75	21.21	25.61	21.10
2543	25.40	-	-	-	27.17	22.94	18.64	21.07	18.27	18.27	18.37	-	21.27
2544	17.81	18.37	-	17.00	16.75	19.22	19.52	20.11	20.40	19.87	19.89	-	18.89
ราคาเกษตรกรขายได้ เมล็ดงาเกษตรคละ													
2534	-	-	-	12.85	12.55	12.25	11.77	11.92	12.25	12.33	12.51	12.90	12.37
2535	-	8.57	12.40	-	-	15.25	14.75	14.10	11.66	9.75	-	-	12.35
2536	-	-	-	-	-	-	8.29	8.58	8.50	8.50	-	-	8.47
2537	-	-	-	-	-	-	-	-	-	-	9.00	-	9.00
2538	-	-	-	-	-	-	20.40	-	-	-	-	-	20.40
2539	-	-	-	-	-	15.73	14.64	14.06	-	-	-	-	14.81
2540	-	-	-	-	15.00	15.47	15.96	12.00	-	-	-	-	14.61
2541	-	-	-	-	-	23.31	25.19	27.56	-	-	22.44	24.03	24.51
2542	21.56	-	-	-	-	21.90	16.35	20.23	22.00	26.40	19.04	20.68	21.21
2543	19.92	-	-	-	22.23	18.94	18.42	18.97	18.90	18.40	17.65	-	19.18
2544	17.92	16.90	-	16.80	16.80	17.75	18.41	18.37	17.43	-	17.80	-	17.58

ที่มา:สำนักงานเศรษฐกิจการเกษตร

## ราคาขายส่งเมล็ดงา ตลาด กทม.

บาท : กก.

ปี/เดือน	มค.	กพ.	มีค.	เมย.	พค.	มิย.	กค.	สค.	กย.	ตค.	พย.	ธค.	เฉลี่ย
ราคาขายส่งงาขาวเมล็ดใหญ่ 1/													
2534	15.56	14.17	14.17	14.17	13.54	12.50	12.10	12.97	13.68	12.91	13.41	13.37	13.55
2535	12.35	13.39	13.83	13.83	13.83	16.49	19.16	18.22	13.33	13.33	13.33	13.33	14.54
2536	15.83	13.19	13.33	13.33	13.33	13.33	11.00	9.50	9.67	10.06	10.29	9.81	11.89
2537	10.56	13.75	13.93	14.00	14.00	12.63	11.13	10.58	11.42	11.69	13.94	15.21	12.74
2538	15.73	16.21	16.59	16.59	16.58	16.58	16.58	20.52	24.85	26.75	26.75	26.75	20.04
2539	26.75	26.75	26.75	24.43	16.31	17.75							23.12
2540													
2541													
2542													
2543													
2544													
ราคาขายส่งงาดำเมล็ดใหญ่ 2/													
2534	15.02	14.17	14.17	14.17	14.08	12.50	12.75	13.65	15.20	15.27	14.33	13.49	14.07
2535	12.89	13.62	13.91	13.91	13.91	16.53	19.16	18.28	13.51	13.33	13.33	13.33	14.64
2536	14.16	15.00	15.00	15.00	15.00	15.00	10.33	10.19	10.13	10.29	10.60	10.94	12.64
2537	11.60	14.17	14.66	14.66	14.67	11.24	10.63	10.69	11.67	12.09	13.54	15.46	12.92
2538	16.35	16.63	16.59	16.59	16.59	16.58	16.58	25.91	27.29	30.00	30.00	30.00	21.59
2539		30.00	30.00	30.00	30.00	30.00	23.60	27.88	24.25	25.00	23.50	23.50	27.07
2540	24.50	24.50		24.50	23.50	21.50	21.50	21.50	21.50	21.50	21.50	21.50	22.50
2541	32.33	43.00	43.00	43.00	26.00								37.47
2542											33.00	33.00	33.00
2543	33.00	32.63	30.50	30.50	30.07	25.86	24.50	22.50	22.50	22.50	22.50	22.50	26.63
2544	22.50	22.50	22.50	22.50	22.50	22.50	22.50	22.50	22.50	22.50	22.50		22.50
ราคาขายส่งงาเกษตร 3/													
2534			14.84	14.96	14.03	13.42	11.89	13.08	13.17	13.40	13.17	13.17	13.51
2535	13.17	13.17	13.89	14.00	14.00	14.00	14.00	14.00	14.00	14.00	14.00	13.59	13.82
2536	12.92	12.92	12.92	12.92	12.92	12.92	11.73	9.18	9.18	9.18	9.18	9.79	11.31
2537	10.61	13.15	13.15		15.25	11.01	10.20	10.20	10.20	10.20	11.04	12.87	11.63
2538	14.00	15.25	15.25	15.25	15.25					18.50	18.50	18.50	16.31
2539	18.50	18.50				15.50	15.50	15.50	15.50	15.50	15.50	15.50	16.17
2540	15.50	15.50	15.50	15.50	16.24	17.50	17.50	17.50	17.50	17.50	17.50	17.50	16.73
2541	28.67	39.00	39.00	39.00	23.64	24.75	25.84	26.74	27.25	27.50	27.25	27.67	29.69
2542	27.75	27.75	27.75	27.75	27.75	27.75		27.75	27.75	27.25	23.94	22.75	26.90
2543	25.32	27.28	26.00	26.00	25.36	20.41	19.50	21.50	21.50	21.50	21.50	21.50	23.26
2544	21.50	21.50	21.50	21.50	21.50	21.50	21.50	21.50	21.50	21.50	21.50		21.50

หมายเหตุ : 1/ กรมเศรษฐกิจการพาณิชย์ (ปัจจุบันไม่มีราคา)

2/ 3/ กรมการค้าภายใน

## เกลือทะเล

1. ผลผลิตและความต้องการใช้	ปี 2542	ปี 2543	ปี 2544
ผลผลิตโลก (ตัน)	NA	NA	NA
ผลผลิตไทย (ตัน)	623,470	661,320	421,620
การนำเข้า ปริมาณ (ตัน)	66,803.30	66,868.80	97,743.81
มูลค่า (ล้านบาท)	70.32	62.53	90.00
			(ม.ค. - ก.ย.)
การส่งออก ปริมาณ (ตัน)	4,183.49	4,139.78	9.21
มูลค่า (ล้านบาท)	7.96	8.44	7.80
			(ม.ค. - ก.ย.)
2. ราคา (บาท/เกวียน)	2,438.02	2,413.73	2,900(พ.ย.)
3. ต้นทุน จ.สมุทรสงคราม(บาท/เกวียน)	936.51	986.26	NA

## 4. สภาพปัญหา/สาเหตุ

ในปี 2544 คาดว่าราคาเกลืออยู่ในเกณฑ์ดีเนื่องจาก

1. ปริมาณการผลิตลดลง เพราะเกษตรกรบางส่วนได้จำหน่ายน้ำเกลือให้กับผู้เลี้ยงกุ้ง ซึ่งเกษตรกรจะได้รับเงินทันที ไม่ต้องเก็บเกลือไว้รอราคาหรือเสี่ยงกับความเสียหายจากเกลือที่เก็บไว้ในถังจนมีความชื้นเพราะฝนตก

2. สต็อกเกลือจากปีก่อนมีปริมาณไม่มาก

## 5. มาตรการแก้ไขในอดีต

ปี 2541 ผลผลิตเกลือมีปริมาณมาก ราคาเกลือตกต่ำ คชก. ได้มีมติเมื่อวันที่ 3 กุมภาพันธ์ 2542 อนุมัติเงินทุนหมุนเวียนปลอดดอกเบี้ย จำนวน 60 ล้านบาท ให้สหกรณ์การเกษตรนาเกลือในจังหวัดสมุทรสาคร สมุทรสงคราม และเพชรบุรี นำไปรับซื้อ/จำหน่ายเกลือจากสมาชิก และเกษตรกรทั่วไปในราคาเป้าหมายนำเกวียน (1500 กก.) ละ 887 บาท

ผลการดำเนินงานรับซื้อเกลือได้จำนวน 650 เกวียน (975 ตัน) มูลค่า 0.680 ล้านบาท รับจำหน่ายเกลือได้ 24,540 เกวียน (36.81 ตัน) มูลค่า 22.85 ล้านบาท และราคาเกลือได้ขยับตัวสูงขึ้น จากราคาเฉลี่ยเกวียนละ 702 บาท ในปี 2541 เป็นเกวียนละ 2,438.02 บาท ในปี 2542 และสูงอย่างต่อเนื่องถึงปี 2543



## 6. สถานการณ์ปัจจุบัน

ภาวะการค้าเงียบ เนื่องจากเป็นช่วงปลายฤดูจำหน่าย ประกอบกับผลผลิตมีน้อยกว่าปกติ ผู้ประกอบการต่างแข่งขันกันซื้อและให้ราคาสูง เกษตรกรส่วนใหญ่จึงขายผลผลิตไปแล้วตั้งแต่ช่วงเก็บเกี่ยว และคาดว่า ณ สิ้นเดือน พ.ย.44 คงไม่มีสต็อกของเกษตรกรเหลืออยู่ ส่วนผู้ประกอบการมีสต็อกเหลือไม่มาก

สำหรับการผลิตเกลือฤดูใหม่ ในพื้นที่จังหวัดสมุทรสาครและสมุทรสงครามผลผลิตจะออกสู่ตลาดตั้งแต่ปลายเดือน ธ.ค.44 ส่วนจังหวัดเพชรบุรีได้เริ่มทำการผลิตเดือน พ.ย.44 ผลผลิตจะออกสู่ตลาดตั้งแต่เดือน มี.ค.45 เป็นต้นไป

.....

ราคาเกลือทะเลในแหล่งผลิตโดยเฉลี่ยทั้ง 3 จังหวัด เป็นรายเดือน

ระหว่างปี 2534-2544

File : Priceเกลือทะเล D:เซี่ยาปลา

หน่วย : บาท/เกวียน (1500 กก.)

เดือน	ปี 2534	ปี 2535	ปี 2536	ปี 2537	ปี 2538	ปี 2539	ปี 2540	ปี 2541	ปี 2542	ปี 2543	ปี 2544	ปี 2545
มกราคม	872.00	938.00	492.00	550.00	1,250.00	816.67	3,000.00	766.67	766.67	2,083.33	1973.33	
กุมภาพันธ์	837.00	867.00	492.00	750.00	900.00	950.00	2,600.00	700.00	991.67	1,416.66	2,058.33	
มีนาคม	833.00	783.00	617.00	850.00	1,025.00	1,616.17	1,666.67	733.33	1,166.67	1,858.33	2,429.16	
เมษายน	817.00	692.00	820.00	950.00	1,016.67	1,508.33	1,816.67	675.00	2,266.67	1,870.33	2,412.22	
พฤษภาคม	833.00	633.00	842.00	1,750.00	1,000.00	2,438.33	1,733.33	583.33	2,800.00	2,516.67	2,633.33	
มิถุนายน	867.00	608.00	942.00	2,300.00	1,233.33	2,714.66	1,600.00	625.00	3,237.50	3,061.11	2,850.00	
กรกฎาคม	933.00	608.00	1,025.00	2,425.00	1,500.00	2,683.33	1,066.67	650.00	3,166.66	3,066.66	2,816.67	
สิงหาคม	933.00	625.00	1,033.00	2,850.00	1,633.33	2,666.66	1,200.00	650.00	2,633.33	2,641.66	2,900.00	
กันยายน	1,033.00	658.00	1,067.00	2,750.00	1,850.00	2,625.00	1,300.00	741.67	2,616.67	2,450.00	2,900.00	
ตุลาคม	1,118.00	646.00	1,027.00	3,150.00	1,816.67	2,600.00	1,100.00	716.67	3,185.42	2716.67	2,900.00	
พฤศจิกายน	1,217.00	596.00	850.00	3,150.00	1,525.00	2,762.50	950.00	750.00	3,366.66	2666.67	2,900.00	
ธันวาคม	1,248.00	617.00	856.00	2,208.00	900.00	2,875.00	900.00	783.33	3,058.33	2616.67		
เฉลี่ย	961.75	689.25	838.42	1,973.58	1,304.17	2,188.10	1,577.78	702.02	2,438.02	2413.73		

แหล่งผลิต : จังหวัดสมุทรสาคร, สมุทรสงคราม, เพชรบุรี

ที่มา : สำนักงานการค้าภายในจังหวัดสมุทรสาคร, สมุทรสงคราม, เพชรบุรี

## ถั่วเหลือง

1. ผลผลิตและความต้องการใช้ (ล้านตัน)	ปี 2542	ปี 2543	ปี 2544	
1.1 ผลผลิตโลก	159.82	159.85	173.18	
1.2 ผลผลิตไทย	0.317	0.321	0.325	
- ถั่วฤดูแล้ง	0.167	0.169	0.173	
- ถั่วฤดูฝน	0.157	0.152	0.152	
1.3 ความต้องการใช้	1.325	1.641	1.825	
1.4 นำเข้า	1.008	1.320	1.500 (มค.-พย.44=1.188 ล้านตัน)	
1.5 ส่งออก	0.0008	0.0006	0.0007	
2. ต้นทุนการผลิต (บาท/กก.)	8.16	8.12	8.30	
3. ราคา (บาท/กก.)	ปี 2542	ปี 2543	ต.ค.44	พ.ย.44
3.1 เกษตรกรขายได้				
- ชนิดกละ	8.70	9.25	9.94	10.10
3.2 ขายส่ง กทม.				
- ชนิดดี	13.77	15.15	14.50	14.50
- ชนิดรอง	10.65	11.01	11.25	11.25
3.3 ซื้อขายล่วงหน้าตลาดชิคาโก (US. No.2)				
- บาท/กก.	6.65	7.35	7.20	7.24
- เหรียญสหรัฐ/ตัน	175.12	182.86	160.63	162.57
4. สภาพปัญหา/สาเหตุ				

ผลผลิตเมล็ดถั่วเหลืองในประเทศมีไม่เพียงพอกับความต้องการใช้ ต้องนำเข้าจากต่างประเทศร้อยละ 80 ทั้งนี้เพื่อใช้ในอุตสาหกรรมสกัดน้ำมันพืช อุตสาหกรรมการผลิตอาหารสัตว์และอุตสาหกรรมแปรรูปผลิตภัณฑ์อาหาร

## 5 มาตรการแก้ไขปัญหา

## นโยบายและมาตรการนำเข้าเมล็ดถั่วเหลืองปี 2544

การกำหนดนโยบายและมาตรการนำเข้าเมล็ดถั่วเหลืองเป็นอำนาจหน้าที่ของคณะกรรมการนโยบายถั่วเหลืองและพืชน้ำมันอื่น ซึ่งได้รับการแต่งตั้งจากคณะรัฐมนตรี โดยมี รองนายกรัฐมนตรีที่กำกับการบริหารราชการกระทรวงเกษตรและสหกรณ์ (นายพิทักษ์ อินทรวินัยนันท์) เป็นประธาน ผู้แทนจากหน่วยราชการและเอกชนที่เกี่ยวข้อง เป็นกรรมการ เลขาธิการสำนักงานเศรษฐกิจการเกษตร เป็นกรรมการและเลขานุการ

## 5.1 การนำเข้าจากประเทศสมาชิกองค์การการค้าโลก (WTO)

### 5.1.1 ตามข้อผูกพัน WTO

- ในโควตา ปริมาณนำเข้าต่ำสุดจำนวน 10,749 ตัน อากรนำเข้าสูงสุด 20%
- นอกโควตา อากรนำเข้าสูงสุด 82.7%

### 5.1.2 ประเทศไทยเปิดตลาดนำเข้าเมล็ดถั่วเหลือง

ในโควตา ปริมาณนำเข้าจำนวน 1.5 ล้านตัน (งวดที่ 1 = 1.2 ล้านตัน งวดที่ 2 = 0.3 ล้านตัน) อากรนำเข้า 0% หากต้องนำเข้าเพิ่มเติมให้นำเสนอคณะรัฐมนตรีพิจารณาอนุมัติต่อไป โดยจัดสรรให้ผู้มีสิทธินำเข้าในโควตา ดังนี้

1) สมาคมผู้ผลิตน้ำมันถั่วเหลืองและรำข้าว	1,075,865 ตัน
2) สมาคมผู้ผลิตอาหารสัตว์ไทย	321,859 ตัน
3) สมาคมปศุสัตว์ไทย	30,347 ตัน
4) สมาคมผู้เลี้ยงไก่เนื้อเพื่อการส่งออก	27,590 ตัน
5) สมาคมส่งเสริมผู้ใช้วัตถุดิบอาหารสัตว์	27,000 ตัน
6) สมาคมผู้ผลิตไก่เพื่อการส่งออกไทย	6,000 ตัน
7) บจ. แลกตาชอย	5,408 ตัน
8) บจ. กรีนสปอต (ประเทศไทย)	4,517 ตัน
9) บมจ. ไทยเทพรสผลิตภัณฑ์อาหาร	1,201 ตัน
10) บจ. แครี่พลัส	213 ตัน

#### มาตรการคุ้มครองเกษตรกรผู้ปลูกถั่วเหลือง

1) ให้นำเข้าเฉพาะผู้นำมาใช้เพื่อเป็นวัตถุดิบในอุตสาหกรรมน้ำมันพืช อาหารสัตว์และแปรรูปผลิตภัณฑ์อาหาร เท่านั้น

2) กลุ่มผู้มีสิทธินำเข้า มีภาระรับผิดชอบรับซื้อเมล็ดถั่วเหลืองจากเกษตรกรทั้งหมดตามคุณภาพมาตรฐานและราคาที่กำหนด เพื่อให้เกษตรกรได้มีการพัฒนาคุณภาพของผลผลิตตามความต้องการของตลาด ซึ่งจะทำให้ระบบการค้าและกลไกตลาดสามารถดำเนินไปได้อย่างมีประสิทธิภาพ ดังนี้

2.1) เกรดสกัดน้ำมันราคาไม่ต่ำกว่า กก.ละ 10 บาท ณ ไร่นา หรือไม่ต่ำกว่า กก.ละ 11 บาท ณ หน้าโรงงานสกัดน้ำมันถั่วเหลือง ตลาด กทม.

2.2) เกรดผลิตอาหารสัตว์ในราคาไม่ต่ำกว่า กก.ละ 10.50 บาท ณ ไร่นา หรือไม่ต่ำกว่า กก.ละ 11.50 บาท ณ หน้าโรงงาน ตลาด กทม.

2.3) เกรดแปรรูปผลิตภัณฑ์อาหาร ในราคาไม่ต่ำกว่า กก.ละ 11 บาท ณ ไร่นา หรือไม่ต่ำกว่า กก.ละ 12 บาท ณ หน้าโรงงาน ตลาด กทม.

### การกำกับดูแล

1) คณะกรรมการนโยบายถั่วเหลืองและพืชน้ำมันอื่น ได้แต่งตั้งคณะกรรมการกำกับดูแลและติดตามการนำเข้าและการรับซื้อเมล็ดถั่วเหลืองในประเทศ ปี 2544 เพื่อกำหนดหลักเกณฑ์และวิธีการในการจัดสรรปริมาณการรับซื้อเมล็ดถั่วเหลืองที่ผลิตในประเทศของผู้มีสิทธินำเข้าเมล็ดถั่วเหลืองในโควตา รวมทั้งกำกับดูแลและติดตามการนำเข้า การรับซื้อเมล็ดถั่วเหลือง โดยมี รองปลัดกระทรวงเกษตรและสหกรณ์ เป็นประธานอนุกรรมการ ผู้แทนจากหน่วยงานราชการและเอกชนที่เกี่ยวข้องเป็นอนุกรรมการ และผู้อำนวยการสำนักวิจัยเศรษฐกิจการเกษตร สำนักงานเศรษฐกิจการเกษตร เป็นอนุกรรมการและเลขานุการ

2) คณะอนุกรรมการกำกับดูแลและติดตามการนำเข้าและการรับซื้อเมล็ดถั่วเหลืองในประเทศ ปี 2544 ได้แต่งตั้งคณะทำงานระดับจังหวัด จำนวน 29 จังหวัด ได้แก่ เชียงราย ลำปาง เชียงใหม่ แม่ฮ่องสอน ตาก กำแพงเพชร สุโขทัยแพร่ น่าน อุตรดิตถ์ พิจิตร นครสวรรค์ อุทัยธานี เพชรบูรณ์ เลย หนองบัวลำภู อุดรธานี หนองคาย ขอนแก่น ชัยภูมิ นครราชสีมา สระบุรี ลพบุรี ปราจีนบุรี ฉะเชิงเทรา สระแก้ว จันทบุรี และกาญจนบุรี เพื่อดูแลติดตามการรับซื้อและการจำหน่ายเมล็ดถั่วเหลืองที่ผลิตภายในจังหวัด ให้เป็นไปตามนโยบายและมาตรการนำเข้าเมล็ดถั่วเหลือง และแก้ไขปัญหาอุปสรรคที่เกิดจากการดำเนินการตามมาตรการ รวมทั้ง เสนอความเห็นต่อคณะอนุกรรมการฯ โดยมี เกษตรจังหวัด เป็นประธานคณะทำงาน ผู้แทนจากหน่วยงานราชการ เกษตรกร และเอกชน เป็นคณะทำงาน และผู้แทนเกษตรจังหวัด เป็นคณะทำงานและเลขานุการ

นอกโควตา นำเข้าเสรี ไม่จำกัดปริมาณและช่วงเวลานำเข้า อากรนำเข้าร้อยละ 82.7

### 5.2 การนำเข้าจากประเทศไม่ใช่สมาชิก WTO

ต้องขออนุญาตนำเข้า อากรนำเข้าร้อยละ 6

### 6. สถานการณ์

ในช่วงเดือน พ.ย. 44 เป็นช่วงปลายฤดูของถั่วเหลืองฤดูฝน ผลผลิตออกสู่ตลาดลดน้อยลงและมีความชื้นต่ำ ราคาถั่วเหลืองชนิดคละที่เกษตรกรขายได้จึงสูงขึ้นจากเดือนที่ผ่านมาเป็น กก.ละ 10.10 บาท สำหรับราคาถั่วเหลือง ตลาด กทม. ชนิดคละชนิดรองทรงตัวอยู่ที่ กก.ละ 14.50 บาท และ กก.ละ 11.25 บาท ตามลำดับ ราคาถั่วเหลืองซื้อขายล่วงหน้าตลาดชิคาโก ต้นละ 162.57 เหรียญสหรัฐ สูงกว่าเดือน ต.ค. 44 ซึ่งมีราคาต้นละ 160.63 เหรียญสหรัฐ ในช่วงนี้เป็นช่วงที่สภาพอากาศเอื้ออำนวยในการเพาะปลูกถั่วเหลืองของบราซิลและอาร์เจนตินา ซึ่งคาดว่าผลผลิตถั่วเหลืองของอาร์เจนตินาจะมีสูงขึ้น เนื่องจากรัฐบาลมีนโยบายให้ปลูกพืชน้ำมันได้แก่ ถั่วเหลือง และทานตะวันทดแทนข้าวโพดในพื้นที่บางส่วนของประเทศ เพราะสามารถเลือกระยะเวลาปลูกได้มากกว่าข้าวโพดและพืชน้ำมันมีราคาที่สูงกว่า

สำนักรักษาเสถียรภาพราคาสินค้าเกษตร  
กรมการค้าภายใน

ธ.ค 44

D: ข้อมูล F : ถั่วเหลือง

ราคาเมล็ดถั่วเหลือง

NEWPRICE : SOYPRICE3744 sheet1

	มค.	กพ.	มีค.	เมย.	พค.	มิย.	กค.	สค.	กย.	ตค.	พย.	ธค.	เฉลี่ย
<b>1. ราคาเมล็ดถั่วเหลืองชนิดครุที่เกษตรกรขายได้</b>													
ปี 2538	8.10	7.59	7.78	7.71	7.72	7.78	-	7.36	7.70	8.51	8.73	8.39	8.08
ปี 2539	8.29	8.40	9.25	9.71	9.87	8.75	7.00	8.80	8.83	9.15	8.41	8.64	8.96
ปี 2540	8.78	-	8.56	8.40	8.61	7.85	-	7.63	8.89	9.85	10.16	10.53	9.22
ปี 2541	12.27	11.90	11.66	10.52	11.07	11.25	-	9.26	10.00	9.76	9.94	10.35	10.43
ปี 2542	10.16	9.83	9.72	9.37	8.64	-	-	8.97	7.79	8.08	8.27	8.49	8.70
ปี 2543	8.72	8.11	9.86	9.56	9.03	9.15	9.65	9.14	8.13	9.16	9.85	9.87	9.25
ปี 2544	9.14	9.46	9.92	9.31	9.68	9.92	10.00	9.06	9.92	9.94	10.10		9.68
<b>2. ราคาเมล็ดถั่วเหลืองชนิดดี ตลาดกรุงเทพฯ</b>													
ปี 2538	11.00	11.00	11.00	11.00	11.00	11.00	11.00	11.00	11.00	11.00	11.00	11.00	11.00
ปี 2539	11.00	11.00	11.00	12.79	13.75	12.33	12.25	12.25	12.25	12.25	12.25	12.25	12.11
ปี 2540	12.25	12.25	12.25	12.25	11.55	11.25	11.41	11.48	12.32	12.50	12.50	12.91	12.08
ปี 2541	15.59	19.45	13.65	13.82	13.75	14.05	15.38	15.38	15.02	14.84	14.17	13.71	14.90
ปี 2542	14.25	14.39	14.50	14.50	14.05	13.00	13.00	13.00	13.00	13.00	13.47	15.11	13.77
ปี 2543	16.84	17.00	15.96	15.50	15.05	14.50	14.50	14.50	14.50	14.50	14.50	14.50	15.15
ปี 2544	14.50	14.50	14.02	14.50	14.50	14.50	14.50	14.50	14.50	14.50	14.50		14.46
<b>3. ราคาเมล็ดถั่วเหลืองชนิดรองที่โรงงานสกัดน้ำมันรับซื้อ ความชื้น 13.0%</b>													
ปี 2538	8.50	8.48	8.19	8.28	8.97	8.90	8.90	8.85	8.62	9.04	9.27	9.35	8.78
ปี 2539	9.35	9.35	-	10.64	10.51	10.30	-	9.30	10.12	10.54	10.03	9.37	9.95
ปี 2540	9.35	9.11	9.11	9.49	9.35	9.20	-	-	10.75	11.20	11.28	-	9.87
ปี 2541	-	-	12.99	11.33	11.27	11.30	-	-	11.00	11.00	11.00	11.00	11.36
ปี 2542	-	-	10.50	10.50	10.50	10.50	10.50	10.50	10.50	11.00	11.00	11.00	10.65
ปี 2543	11.00	11.00	11.00	11.00	11.00	11.00	11.00	11.00	11.00	11.00	11.00	11.15	11.01
ปี 2544	11.25	11.25	11.25	11.25	11.25	11.25	11.25	11.25	11.25	11.25	11.25		11.25
<b>4. ราคาเมล็ดถั่วเหลืองซื้อขยาล่วงหน้า ตลาดชิคาโก</b>													
ปี 2538	5.09	5.10	5.20	5.20	5.24	5.36	5.61	5.47	5.82	6.06	6.29	6.66	5.59
ปี 2539	6.84	6.78	6.72	7.35	7.48	7.23	7.37	7.50	7.56	6.63	6.51	6.54	7.04
ปี 2540	6.88	7.29	7.95	8.18	8.30	7.94	8.48	8.78	9.33	9.57	10.64	11.48	8.74
ปี 2541	13.22	11.54	9.99	9.37	9.26	9.83	9.66	8.45	7.84	7.69	7.63	7.47	9.33
ปี 2542	7.18	6.68	6.59	6.71	6.37	6.37	5.89	6.54	7.23	7.06	6.65	6.54	6.65
ปี 2543	6.75	7.02	7.26	7.52	7.79	7.31	6.83	6.88	7.57	7.52	7.77	8.03	7.35
ปี 2544	7.57	7.16	7.23	7.23	7.46	7.72	8.56	8.21	7.23	7.20	7.24		7.53
<b>5. ราคาเมล็ดถั่วเหลืองซื้อขยาล่วงหน้า ตลาดชิคาโก (US\$ : ton , 1 ton = 36.743 Bushel)</b>													
ปี 2538	202.63	203.43	209.59	211.30	211.97	216.83	226.30	218.80	231.23	240.86	249.50	264.18	223.89
ปี 2539	270.08	268.24	265.74	290.37	295.51	284.54	288.87	296.28	297.31	259.77	255.68	257.14	277.46
ปี 2540	267.78	280.42	305.67	313.32	319.80	304.74	281.13	267.57	255.18	250.73	265.40	254.56	280.53
ปี 2541	234.42	247.39	240.10	235.18	235.75	230.87	233.07	202.35	193.18	200.75	209.82	205.42	222.36
ปี 2542	195.02	179.63	175.03	177.41	171.46	171.46	158.29	172.34	181.02	178.15	171.22	170.42	175.12
ปี 2543	179.86	185.56	191.01	197.32	198.68	186.91	169.52	168.07	180.04	173.68	177.67	185.99	182.86
ปี 2544	175.07	167.49	164.38	158.55	163.62	170.21	187.20	182.26	172.36	160.63	162.57		169.49

ที่มา : 1.สำนักงานเศรษฐกิจการเกษตรเฉลี่ยทั้งปีแบบถ่วงน้ำหนักจำนวนผลผลิต , 2-3 กรมการค้าภายใน, 4-5 Chicago Board of Trade

ปริมาณการนำเข้าเมล็ดถั่วเหลือง

หน่วย : ตัน

	มค.	กพ.	มีค.	เมย.	พค.	มิย.	กค.	สค.	กย.	ตค.	พย.	ธค.	รวม
ปี 2538	-	77,133	0.1	-	3.4	25,554	-	1.7	-	-	43,136	57,339	203,157
ปี 2539	18	99,546	31,383	495	52,499	29,009	112,262	-	-	-	30,206	63,393	418,811
ปี 2540	124,678	95,882	1,855	65,217	62,373	132,594	81,164	15,000	8,800	48,300	97,429	136,107	869,397
ปี 2541	2,200	31,613	29,991	38,402	-	111,224	55,208	50,505	91,103	81,750	40,479	154,781	687,255
ปี 2542	42,508	38,595	114,617	67,932	69,513	105,989	67,192	57,408	179,915	10,868	116,333	137,113	1,007,983
ปี 2543	18	63,841	122,315	111,104	61,144	114,921	123,983	150,758	83,238	66,519	115,228	307,333	1,320,402
ปี 2544	-	16,500	93,265	34,800	129,298	195,607	156,636	119,502	114,156	111,749	216,087		1,187,600

ที่มา : กรมศุลกากร ปี 2544 ข้อมูลขอหนังสือรับรองจากกรมการค้าต่างประเทศ

## กากถั่วเหลือง

	ปี 2542	ปี 2543	ปี 2544	
<b>1. ผลผลิตและความต้องการใช้ (ล้านตัน)</b>				
1.1 ผลผลิตโลก	107.590	107.780	116.650	
1.2 ผลผลิตในประเทศ	0.803	0.704	0.757	
- จากเมล็ดในประเทศ	0.115	0.098	0.115	
- จากเมล็ดนำเข้า	0.688	0.606	0.642	
1.3 ความต้องการใช้	1.678	1.688	1.676	
1.4 นำเข้า	1.331	1.299	1.500 (มก. - พย. นำเข้า 1.465 ล้านตัน)	
	<b>ปี 2542</b>	<b>ปี 2543</b>	<b>ต.ค.44</b>	<b>พ.ย.44</b>
<b>2. ราคา (บาท/กก.)</b>				
2.1 ขายส่ง กทม.				
- กากถั่วเหลืองในประเทศ				
- จากเมล็ดในประเทศ	9.50	9.87	10.57	10.29
- จากเมล็ดนำเข้า	7.67	9.32	10.12	9.80
- กากถั่วเหลืองนำเข้า				
- โปรตีน 42-45%	7.43	9.14	9.39	9.05
- โปรตีน 45-48%	-	8.67	-	-
2.2 ซื้อขายล่วงหน้า ตลาดชิคาโก				
- บาท/กก.	5.80	7.54	7.95	7.91
- เหรียญสหรัฐ/ตัน	152.52	187.49	177.40	177.75

**3. สภาพปัญหา/สาเหตุ**

ผลผลิตกากถั่วเหลืองในประเทศมีไม่เพียงพอกับความต้องการใช้ ต้องนำเข้าจากต่างประเทศร้อยละ 90 ทั้งในรูปของกากถั่วเหลืองและเมล็ดถั่วเหลือง

**4. มาตรการแก้ไขปัญหา****นโยบายและมาตรการนำเข้ากากถั่วเหลือง ปี 2544**

การกำหนดนโยบายและมาตรการนำเข้ากากถั่วเหลือง เป็นอำนาจหน้าที่ของคณะกรรมการนโยบายอาหาร ซึ่งได้รับการแต่งตั้งจากคณะรัฐมนตรี โดยมี รัฐมนตรีว่าการกระทรวงพาณิชย์ เป็นประธาน รัฐมนตรีช่วยว่าการกระทรวงพาณิชย์ กระทรวงเกษตรและสหกรณ์ กระทรวงการคลัง กระทรวงอุตสาหกรรม และกระทรวงมหาดไทย เป็นกรรมการ อธิบดีกรมการค้าภายใน เป็นเลขานุการ

#### 4.1 การนำเข้าจากประเทศสมาชิกองค์การการค้าโลก (WTO)

##### 4.1.1 ตามข้อผูกพัน WTO

- ในโควตา ปริมาณนำเข้าต่ำสุด จำนวน 226,899 ตัน อากรนำเข้าสูงสุด 20%
- นอกโควตา อากรนำเข้าสูงสุด 137.5%

##### 4.1.2 ประเทศไทยเปิดตลาดนำเข้ากากถั่วเหลือง

- ในโควตา ไม่จำกัดปริมาณ และช่วงเวลานำเข้า อากรนำเข้า ร้อยละ 5 โดยกำหนดให้กลุ่มผู้มีสิทธินำเข้ารวม 6 สมาคม (สมาคมผู้ผลิตอาหารสัตว์ไทย สมาคมส่งเสริมผู้ใช้วัตถุดิบอาหารสัตว์ สมาคมผู้เลี้ยงไก่เนื้อเพื่อการส่งออก สมาคมผู้ผลิตไก่เพื่อส่งออกไทย สมาคมผู้เลี้ยงเป็ดเพื่อการค้าและการส่งออก สมาคมปศุสัตว์ไทย) มีภาระรับซื้อกากถั่วเหลืองที่ผลิตจากเมล็ดในประเทศทั้งหมดของโรงงานสกัดน้ำมันพืชในราคาไม่ต่ำกว่า กก.ละ 9.50 บาท ณฑลภาค กทม. โดยต้องทำสัญญาไว้กับกระทรวงพาณิชย์และกระทรวงเกษตรและสหกรณ์

##### การกำกับดูแล

1 คณะกรรมการนโยบายอาหาร ได้แต่งตั้งคณะอนุกรรมการกำกับดูแลและติดตามการรับซื้อกากถั่วเหลือง ปี 2544 เพื่อดูแลติดตามการรับซื้อกากถั่วเหลืองที่ผลิตจากเมล็ดถั่วเหลืองในประเทศ ปี 2544 ของผู้มีสิทธินำเข้ากากถั่วเหลืองให้เป็นไปตามมติคณะรัฐมนตรีและเงื่อนไขที่ทางราชการกำหนด โดยมีอธิบดีกรมการค้าภายใน เป็นประธาน และมีผู้แทนจากหน่วยงานราชการและเอกชนที่เกี่ยวข้องร่วมเป็นอนุกรรมการ

2 คณะอนุกรรมการกำกับดูแลและติดตามการรับซื้อกากถั่วเหลือง ปี 2544 ได้กำหนดให้มีการตรวจสอบสต็อกเมล็ดถั่วเหลืองที่ผลิตในประเทศและกากถั่วเหลืองที่ผลิตจากเมล็ดถั่วเหลืองในประเทศของโรงงานสกัดน้ำมันพืช ทุกวันที่ 5 ของเดือน และกำหนดให้มีการประชุมหลังจากการตรวจสอบสต็อกแล้วเสร็จเพื่อสรุปผลการตรวจสอบสต็อกและพิจารณาแนวทางการรับซื้อและการจำหน่ายกากถั่วเหลืองฯ ให้เป็นไปตามเงื่อนไขการนำเข้า รวมทั้งมอบหมายให้กลุ่มผู้มีสิทธินำเข้าทั้ง 6 สมาคม เป็นผู้จัดสรรปริมาณการรับซื้อกากถั่วเหลืองที่ผลิตจากเมล็ดถั่วเหลืองในประเทศ โดยพิจารณาจากสัดส่วนการนำเข้ากากถั่วเหลืองของแต่ละรายและให้ทบทุนสัดส่วนดังกล่าวทุก 60 วัน

- นอกโควตา ไม่จำกัดปริมาณและช่วงเวลานำเข้า อากรนำเข้า ร้อยละ 119

#### 4.2. การนำเข้าจากประเทศไม่ใช่สมาชิก WTO

อากรนำเข้า ร้อยละ 6 และค่าธรรมเนียมพิเศษ ตันละ 2,519 บาท

#### 5. สถานการณ์

ราคากากถั่วเหลืองปรับตัวลดลงจากเดือนที่ผ่านมา เนื่องจากความต้องการใช้ชะลอตัวลงทั้งในสัตว์ปีกและสัตว์น้ำ ส่วนราคากากถั่วเหลืองตลาดต่างประเทศปรับตัวสูงขึ้นเพียงเล็กน้อยจากตันละ 177.40 เหรียญสหรัฐในเดือนตุลาคม 2544 เป็น ตันละ 177.40 เหรียญสหรัฐในเดือนพฤศจิกายน 2544



ราคาากถั่วเหลือง

	มค.	กพ.	มีค.	เมย.	พค.	มิย.	กค.	สค.	กย.	ตค.	พย.	ธค.	เฉลี่ย
1. ราคาากถั่วเหลืองผลิตในประเทศจากเมล็ดในประเทศ ( ณ หน้าโรงงานสกัดน้ำมัน) โปรตีน 44-48% ตลาด กทม.													
ปี 2538	8.32	8.52	8.17	7.99	8.42	8.55	8.55	8.55	8.64	9.03	9.05	9.05	8.57
ปี 2539	9.35	9.60	-	10.31	10.41	9.72	9.40	9.61	10.35	10.48	9.99	9.45	9.88
ปี 2540	9.55	9.58	-	10.06	10.01	9.80	9.78	-	-	12.65	12.30	11.95	10.63
ปี 2541	-	-	-	11.62	11.07	11.10	11.10	11.10	11.10	11.01	11.00	11.00	11.12
ปี 2542	-	-	-	9.50	9.50	9.50	9.50	9.50	9.50	9.50	9.50	9.50	9.50
ปี 2543	9.50	9.50	9.50	9.50	9.73	9.75	9.75	9.75	9.78	10.14	10.59	10.95	9.87
ปี 2544	11.10	11.23	11.17	11.13	11.05	10.92	11.01	11.05	10.81	10.57	10.29	-	10.94
2. ราคาากถั่วเหลืองผลิตในประเทศจากเมล็ดนำเข้า (ณ หน้าโรงงานสกัดน้ำมัน) โปรตีน 42-45% ตลาด กทม.													
ปี 2538	-	-	7.69	7.50	-	-	7.96	8.08	8.15	-	-	8.65	8.01
ปี 2539	8.90	9.30	9.99	10.01	9.95	9.21	9.05	9.23	10.03	10.32	10.05	9.13	9.60
ปี 2540	9.39	9.52	9.65	9.87	9.82	9.50	9.76	10.32	11.97	12.41	12.02	12.81	10.59
ปี 2541	15.45	14.78	13.38	11.22	10.15	10.14	9.93	9.22	8.72	8.00	7.53	7.55	10.51
ปี 2542	7.32	7.05	6.67	7.34	7.69	7.51	7.40	7.94	8.26	8.14	8.40	8.36	7.67
ปี 2543	8.22	8.72	8.90	8.99	9.41	9.28	8.98	9.00	9.44	10.00	10.25	10.60	9.32
ปี 2544	10.70	10.86	10.79	10.86	10.63	10.62	10.53	10.69	10.31	10.12	9.80	-	10.54
3. ราคาากถั่วเหลืองนำเข้าจากต่างประเทศชายฝั่ง(ณ โกดังของผู้นำเข้า) โปรตีน 45-48% ตลาด กทม.													
ปี 2538	7.74	7.99	7.60	7.48	7.85	7.95	7.96	8.05	8.10	8.47	8.55	8.56	8.03
ปี 2539	8.65	9.54	9.90	9.77	9.69	9.17	9.05	9.23	9.71	-	-	-	9.41
ปี 2540	9.35	9.35	9.46	9.87	9.95	-	-	-	-	-	-	-	9.60
ปี 2541	-	-	-	11.32	10.19	10.05	-	-	-	-	-	-	10.52
ปี 2542	-	-	-	-	-	-	-	-	-	-	-	-	-
ปี 2543	-	8.37	8.52	8.66	9.11	-	-	-	-	-	-	-	8.67
ปี 2544	-	10.60	10.51	10.38	10.20	10.15	-	-	-	-	-	-	-
4. ราคาากถั่วเหลืองนำเข้าจากต่างประเทศชายฝั่ง(ณ โกดังของผู้นำเข้า) โปรตีน 42-45% ตลาด กทม.													
ปี 2540	-	-	-	-	-	9.28	9.68	10.20	11.64	11.98	11.69	12.67	11.01
ปี 2541	15.30	14.85	13.36	11.07	10.03	9.96	9.71	8.73	8.48	7.74	7.43	7.45	10.34
ปี 2542	7.15	6.85	6.49	7.17	7.59	7.32	7.08	7.71	8.03	7.83	7.87	8.06	7.43
ปี 2543	7.98	-	-	-	9.10	9.09	8.70	8.63	8.91	9.68	9.95	10.25	9.14
ปี 2544	10.33	10.35	-	-	-	9.75	9.94	10.17	9.79	9.39	9.05	-	9.85
5. ราคาากถั่วเหลืองซื้อขายล่วงหน้า ตลาดชิคาโก													
ปี 2538	4.33	4.27	4.39	4.53	4.60	4.69	4.94	4.87	5.28	5.52	5.81	6.29	4.96
ปี 2539	6.55	6.42	6.34	6.95	6.88	6.71	6.92	7.13	7.48	6.65	6.53	6.61	6.76
ปี 2540	6.70	7.10	7.82	8.07	8.43	7.77	8.61	9.11	10.16	9.24	10.24	10.86	8.68
ปี 2541	11.71	9.66	7.87	7.03	6.75	7.59	7.79	6.39	5.82	5.79	5.86	5.85	7.34
ปี 2542	5.51	5.32	5.44	5.54	5.39	5.57	5.33	5.87	6.47	6.57	6.39	6.20	5.80
ปี 2543	6.46	6.82	7.06	7.17	7.84	7.50	7.09	6.98	7.87	8.05	8.52	9.14	7.54
ปี 2544	8.51	7.64	7.45	7.70	8.11	8.39	8.87	8.49	7.69	7.95	7.91	-	8.06
6. ราคาากถั่วเหลืองซื้อขายล่วงหน้า ตลาดชิคาโก (US\$ : ton , 1 ton = 1.1023 Shortton )													
ปี 2538	172.37	170.32	176.94	184.07	186.08	189.72	199.27	194.80	209.77	219.40	230.46	249.50	198.56
ปี 2539	258.48	253.86	250.79	274.49	271.51	264.17	272.44	281.60	294.37	260.68	256.08	258.20	266.39
ปี 2540	259.99	273.29	300.77	309.55	325.61	301.16	284.63	279.36	278.81	245.09	259.44	239.58	279.77
ปี 2541	218.32	207.12	188.93	176.48	171.60	178.90	189.07	153.17	143.10	151.14	160.00	161.25	174.92
ปี 2542	150.14	143.25	144.45	146.85	145.07	150.36	143.26	154.11	162.07	164.58	164.52	161.57	152.52
ปี 2543	172.33	180.23	185.47	188.34	200.91	191.34	175.70	169.63	187.20	185.85	193.94	218.90	187.49
ปี 2544	196.77	178.62	169.39	168.98	178.02	185.03	194.03	188.49	183.48	177.40	177.75	-	181.63

ที่มา : 1-4 กรมการค้าภายใน 5-6 Chicago Board of Trade

ปริมาณการนำเข้ากากถั่วเหลือง

	มค.	กพ.	มีค.	เมย.	พค.	มิย.	กค.	สค.	กย.	ตค.	พย.	ธค.	รวม
ปี 2538	87,028	43,669	107,987	27,421	17,283	65,637	67,103	38,204	77,977	31,945	75,601	48,660	688,516
ปี 2539	-	66,602	117,360	115,984	72,058	26,998	149,363	8,392	-	36,245	140,096	57,051	790,148
ปี 2540	85,789	92,464	98,994	45,567	100,720	120,986	151,793	94,529	65,575	64,031	101,004	33,471	1,054,923
ปี 2541	37,188	53,071	56,791	31,494	73,013	60,898	68,248	139,186	93,651	111,590	74,077	158,280	957,486
ปี 2542	15,712	171,008	120,096	68,139	-	125,497	96,716	178,990	129,036	112,638	186,149	127,119	1,331,099
ปี 2543	35,588	145,815	118,209	71,102	103,181	132,753	124,918	146,726	151,453	72,582	68,795	128,366	1,299,489
ปี 2544	23,985	76,968	194,634	119,897	112,758	170,990	81,528	167,218	126,271	235,963	154,431	-	1,464,643

ที่มา : กรมศุลกากร

ปี 2540 และ ปี 2544 ข้อมูลขอหนังสือรับรองจากกรมการค้าต่างประเทศ

**ปลาป่น**

	ปี 2542	ปี 2543	ปี 2544	
<b>1. ผลผลิตและความต้องการใช้(ล้านตัน)</b>				
1.1 ผลผลิต โลก	5.800	6.260	5.930	
1.2 ผลผลิตในประเทศ	0.576	0.573	0.562	
1.3 ความต้องการใช้	0.864	0.868	0.855	
1.4 นำเข้า	0.089	0.101	0.100	(มค.-ตค.44 = 89,770 ตัน)
1.5 ส่งออก	0.004	0.008	0.010	(มค.-ตค.44 = 5,070 ตัน)
	<b>ปี 2542</b>	<b>ปี 2543</b>	<b>ต.ค.44</b>	<b>พ.ย.44</b>
<b>2. ราคา (บาท/กก.)</b>				
2.1 ปลาเป็ด	3.42	2.93	3.98	3.68
2.2 ปลาป่น โปรตีน 60% ขายส่งตลาด กทม.	16.22	14.45	17.82	16.70
2.3 ปลาป่น โปรตีน 60% F.O.B. ชิลี	13.37	14.88	21.53	22.35

**3. สภาพปัญหา/สาเหตุ**

ผลผลิตปลาป่นคุณภาพดี (โปรตีนร้อยละ 60 ขึ้นไป) ของประเทศไทย มีเพียงร้อยละ 20 ของผลผลิตหรือประมาณ 0.112 ล้านตัน ไม่เพียงพอกับความต้องการใช้ ต้องนำเข้าจากต่างประเทศเพื่อใช้ในอุตสาหกรรมการผลิตอาหารสัตว์และเพาะเลี้ยงสัตว์น้ำ

**4. มาตรการแก้ไขปัญหา**

**นโยบายและมาตรการนำเข้าปลาป่น ปี 2544 ดังนี้**

**4.1 การนำเข้าปลาป่นคุณภาพดี (โปรตีนร้อยละ 60 ขึ้นไป)**

นำเข้าเสรี ไม่จำกัดปริมาณและช่วงเวลานำเข้า อกรนำเข้าร้อยละ 10 และอกรพิเศษร้อยละ 50 ของอกรนำเข้า (รวมเป็นอกรนำเข้าทั้งสิ้นร้อยละ 15)

**4.2 การนำเข้าปลาป่นโปรตีนร้อยละ 60 ลงมา**

ต้องขออนุญาตนำเข้า อกรนำเข้าร้อยละ 6

**4.3 การนำเข้าจากประเทศสมาชิก AFTA**

อกรนำเข้าร้อยละ 5 และยกเลิกการเก็บค่าธรรมเนียมพิเศษ

**การกำกับดูแล**

กระทรวงพาณิชย์ ได้แต่งตั้งคณะกรรมการไตรภาคีด้านการตลาดสินค้าปลาเป็ดและปลาป่น เพื่อพิจารณากำหนดแนวทางในการส่งเสริมและพัฒนาด้านการตลาด รวมทั้งรักษาเสถียรภาพราคาสินค้าปลาเป็ดและปลาป่นให้เป็นไปอย่างมีประสิทธิภาพ โดยมี อธิบดีกรมการค้าภายใน เป็นประธาน และมีผู้แทนจากหน่วยงานราชการและเอกชนที่เกี่ยวข้องร่วมเป็นกรรมการ

### 5. สถานการณ์

ราคาปลาน้ำจืดปรับตัวลดลง เนื่องจากความต้องการใช้ลดลง โดยเฉพาะในการผลิตอาหารกุ้งซึ่งอยู่ในช่วงการพักบ่อเลี้ยงกุ้ง และคาดว่าจะเริ่มลงกุ้งรอบใหม่ประมาณเดือนมกราคม 2545 และการใช้ในอาหารสัตว์บก ผู้ใช้ก็หันไปใช้กากถั่วเหลืองซึ่งมีราคาลดลงมากขึ้น

สำหรับปลาน้ำจืดในตลาดต่างประเทศปรับตัวสูงขึ้นเล็กน้อย เนื่องจากมีความต้องการใช้เพิ่มขึ้น

---

สำนักวิชาเสถียรภาพราคาสินค้าเกษตร

กรมการค้าภายใน

ธ.ค. 44

D ข้อมูล : Fปลาน้ำจืด

ราคาปลาเบ็ด และปลาป่น

หน่วย : บาท/กก.

97

	มค.	กพ.	มีค.	เมย.	พค.	มีย.	กค.	สค.	กย.	ตค.	พย.	ธค.	เฉลี่ย
<b>1. ราคาปลาเบ็ด</b>													
2538	2.48	2.48	2.44	2.42	2.41	2.36	2.30	2.54	3.08	3.11	3.11	3.11	2.65
2539	3.07	3.24	3.27	3.13	3.10	3.11	3.05	3.13	3.23	3.20	3.23	3.17	3.16
2540	3.20	3.19	3.19	3.19	3.19	3.23	3.29	3.50	3.66	3.72	3.79	3.84	3.42
2541	4.19	4.38	3.91	3.44	3.37	3.59	3.71	3.83	3.72	3.92	4.23	4.33	3.89
2542	4.01	3.41	3.42	3.41	3.43	3.48	3.53	3.68	3.78	3.43	2.85	2.59	3.42
2543	2.47	2.32	2.25	2.39	2.92	3.29	3.44	3.13	3.36	3.12	3.14	3.29	2.93
2544	3.49	3.72	3.97	4.06	4.18	4.75	5.11	4.76	4.47	3.97	3.68		4.20
<b>2. ราคาปลาป่นตลาด กทม. (โปรตีน 60%)</b>													
2538	13.66	14.06	13.59	13.80	13.80	13.69	13.80	15.01	15.56	15.30	15.30	15.93	14.46
2539	17.10	17.68	17.49	15.33	15.35	15.57	14.80	16.35	16.27	15.26	15.13	14.45	15.90
2540	14.88	14.80	14.69	14.65	15.68	15.97	17.28	18.10	19.47	20.01	20.37	20.50	17.20
2541	23.83	24.72	19.91	17.29	18.50	19.61	20.47	20.69	19.35	21.92	21.94	20.65	20.74
2542	17.17	14.56	15.79	15.70	15.97	15.89	16.40	19.26	19.10	15.28	14.68	14.80	16.22
2543	14.01	13.23	13.43	14.17	14.29	16.11	15.20	14.01	15.97	13.64	14.12	15.27	14.45
2544	16.96	17.97	18.70	19.21	19.70	21.69	21.88	19.21	19.01	17.82	16.70		18.99
<b>3. ราคาปลาป่น F.O.B. ซิลี (โปรตีน 60%)</b>													
2538	9.32	9.54	9.60	9.77	9.75	10.22	11.07	11.49	11.69	12.12	12.15	14.14	10.91
2539	14.19	14.54	13.97	13.61	12.73	12.40	12.33	12.39	13.03	13.77	13.96	13.96	13.41
2540	13.72	13.57	13.58	12.79	12.70	12.66	15.51	18.30	21.32	22.55	24.28	29.19	17.51
2541	35.04	30.16	26.95	25.81	25.45	27.58	26.83	27.09	26.32	24.83	23.70	23.58	26.95
2542	18.65	14.42	11.40	11.33	10.91	11.37	11.74	13.10	14.65	14.39	14.05	14.43	13.37
2543	14.08	13.93	12.58	12.13	13.38	14.57	15.61	16.17	16.41	16.57	16.07	17.11	14.88
2544	18.74	17.88	17.49	17.86	18.23	19.34	21.27	23.12	22.44	21.53	22.35		20.02

ที่มา : 1/ สมาคมผู้ผลิตปลาป่นไทย 2/ กรมการค้าภายใน 3/ ชาร์รอยเตอร์

ปริมาณนำเข้าและส่งออกปลาป่น

หน่วย : ตัน

	มค.	กพ.	มีค.	เมย.	พค.	มีย.	กค.	สค.	กย.	ตค.	พย.	ธค.	รวม
<b>ปริมาณนำเข้า</b>													
2538	13,116	10,001	9,570	9,269	4,784	13,133	26,571	22,813	19,709	13,438	15,751	13,312	171,467
2539	19,182	13,905	11,941	10,964	11,471	8,165	6,995	10,477	16,663	22,240	19,754	8,797	160,554
2540	6,935	4,931	5,153	5,277	5,676	8,870	6,645	8,298	6,720	3,729	1,828	315	64,377
2541	878	738	612	600	301	2,262	659	785	1,418	120	814	2,634	11,821
2542	3,990	2,262	3,019	3,025	4,593	6,132	12,838	12,748	20,080	12,156	5,935	2,015	88,794
2543	3,959	2,520	2,374	2,383	4,308	12,336	11,441	18,247	17,883	14,875	7,385	2,939	100,650
2544	5,201	4,801	3,385	5,643	6,084	13,577	20,376	12,488	16,515	1,701			89,770
<b>ปริมาณส่งออก</b>													
2538	145	271	133	72	149	44	3	55	18	30	98	49	1,067
2539	85	44	12	75	38	49	33	103	13	37	71	41	601
2540	18	341	247	43	24	50	451	20		2	25	18	1,240
2541	183	737	1,900	3,308	3,807	4,502	3,943	781	2,130	2,251	1,449	208	25,199
2542	211	314	463	217	157	338	115	205	141	125	1,756	587	4,629
2543	2,176	1,273	153	189	517	268	414	886	593	1,265	818	417	8,970
2544	594	534	724	720	726	320	201	742	279	231			5,070

File : ตารางราคาปลาป่น

ที่มา: กรมศุลกากร

## อัตราแลกเปลี่ยนเงินดอลลาร์สหรัฐ

ปี 2538 - 2544

บาท/US\$

ปี	ม.ค.	ก.พ.	มี.ค.	เม.ย.	พ.ค.	มิ.ย.	ก.ค.	ส.ค.	ก.ย.	ต.ค.	พ.ย.	ธ.ค.	เฉลี่ย
ปี 2538	25.12	25.07	24.81	24.61	24.72	24.72	24.79	25.00	25.17	25.16	25.21	25.21	24.97
ปี 2539	25.34	25.29	25.28	25.32	25.34	25.40	25.40	25.32	25.41	25.51	25.50	25.60	25.39
ปี 2540	25.77	25.98	26.00	26.07	25.89	25.80	30.25	32.61	36.44	37.70	39.47	45.33	31.44
ปี 2541	54.07	46.54	41.57	39.84	39.28	42.56	41.41	41.76	40.61	38.32	36.65	36.35	41.58
ปี 2542	36.73	37.19	37.61	37.72	37.15	37.03	37.20	38.08	39.92	39.57	38.84	38.40	37.95
ปี 2543	37.49	37.82	37.99	38.09	39.03	39.17	40.27	41.04	41.99	43.31	43.84	43.17	40.27
ปี 2544	43.24	42.74	44.00	45.56	45.59	45.36	45.73	45.03	44.41	44.82	44.52		44.64

หมายเหตุ เป็นค่าเฉลี่ยของอัตราขายเงินดอลลาร์สหรัฐรายวัน

ที่มา : ธนาคารแห่งประเทศไทย

D : สินค้า F : อัตราแลกเปลี่ยน